



SISTEMA STATISTICO NAZIONALE  
ISTITUTO NAZIONALE DI STATISTICA



21 ottobre 2001

# Popolazione residente e abitazioni nelle province italiane

14° Censimento generale  
della popolazione e delle abitazioni

*Contiene cd-rom*

 Istat

*Censimento*  
2001

Frosinone



SISTEMA STATISTICO NAZIONALE  
ISTITUTO NAZIONALE DI STATISTICA

# **Popolazione residente e abitazioni nelle province italiane**

Frosinone

14° Censimento generale  
della popolazione e delle abitazioni

Per chiarimenti sul contenuto  
della pubblicazione rivolgersi a:  
Istat, Servizio censimenti della popolazione e delle abitazioni  
Tel. 06 4673 4376

**Popolazione residente  
e abitazioni  
nelle province italiane**

Frosinone

14° Censimento generale  
della popolazione e delle abitazioni

Istituto nazionale di statistica  
Via Cesare Balbo, 16 – Roma

*Stampa digitale:*  
System Graphic S.r.l.  
Via Torre S. Anastasia, 61 – Roma

Novembre 2005 – copie 410

Si autorizza la riproduzione a fini non  
commerciali e con citazione della fonte

## Indice

<b>Presentazione</b> .....	Pag.	IX
<b>Introduzione</b> .....	“	XI
1 - Cenni storici.....	“	XI
2 - Quadro giuridico.....	“	XI
3 - Progettazione, obiettivi e innovazioni dei censimenti 2001 .....	“	XI
4 - Unità di rilevazione.....	“	XII
5 - Rete di rilevazione e organizzazione sul territorio .....	“	XII
6 - Sistema di monitoraggio .....	“	XIV
7 - Revisione dei registri anagrafici .....	“	XIV
8 - Revisione dei dati .....	“	XIV
9 - Acquisizione dei dati e controllo dell’acquisizione .....	“	XV
10 - Il sistema di codifica realizzato in Istat .....	“	XV
11 - Il sistema per il controllo, la correzione e la validazione dei dati.....	“	XVI
12 - Diffusione dei risultati .....	“	XVIII
13 - Basi territoriali.....	“	XVIII
<b>Glossario</b> .....	“	XXI
<b>Avvertenze alle tavole e al cd allegato</b> .....	“	XXVII
<b>Grafici e cartogrammi</b> .....	“	XXXIII

### PARTE PRIMA – DATI PROVINCIALI

#### Capitolo 1 - Dati provinciali

Tavola 1.1 - Popolazione residente, stranieri residenti, in famiglia e in convivenza, numero di comuni, di famiglie e di convivenze per classe di ampiezza demografica dei comuni.....	“	3
Tavola 1.2 - Popolazione residente per stato civile, sesso e singolo anno di età .....	“	4
Tavola 1.3 - Popolazione residente per stato civile, sesso, anno di nascita ed età.....	“	10
Tavola 1.4 - Popolazione residente in età di 6 anni e più per grado di istruzione, sesso e classe di età.....	“	22
Tavola 1.5 - Popolazione residente appartenente alle forze di lavoro per condizione professionale, sesso e classe di età.....	“	23
Tavola 1.6 - Popolazione residente appartenente alle forze di lavoro per condizione professionale, sesso e grado di istruzione.....	“	24
Tavola 1.7 - Popolazione residente appartenente alle forze di lavoro per condizione professionale, sesso e stato civile.....	“	25
Tavola 1.8 - Occupati per posizione nella professione, sesso e classe di età.....	“	26
Tavola 1.9 - Occupati per posizione nella professione, sesso e settore di attività economica.....	“	27
Tavola 1.10 - Occupati per classe di età, sesso e attività lavorativa svolta.....	“	30
Tavola 1.11 - Occupati per classe di età, sesso, sezione di attività economica e posizione nella professione.....	“	33
Tavola 1.12 - Occupati per grado di istruzione, sesso, attività economica e posizione nella professione.....	“	39
Tavola 1.13 - Occupati per posizione nella professione, sesso e numero di ore lavorate.....	“	41
Tavola 1.14 - Popolazione residente non appartenente alle forze di lavoro per condizione professionale e non professionale, sesso e classe di età.....	“	42
Tavola 1.15 - Popolazione residente non appartenente alle forze di lavoro per condizione professionale e non professionale, sesso e stato civile.....	“	43

Tavola 1.16	- Popolazione residente non appartenente alle forze di lavoro per condizione non professionale, sesso e grado di istruzione .....	Pag.	44
Tavola 1.17	- Popolazione residente che si è recata il mercoledì precedente la data del censimento al luogo abituale di studio per mezzo utilizzato, luogo di destinazione e tempo impiegato. ....	“	45
Tavola 1.18	- Occupati che si sono recati il mercoledì precedente la data del censimento al luogo abituale di lavoro per mezzo utilizzato, attività economica, luogo di destinazione e tempo impiegato. ....	“	46
Tavola 1.19	- Popolazione residente per utilizzo di uno o più alloggi o convivenze diversi da quello di dimora abituale, durata dell'utilizzo, sesso e classe di età. ....	“	50
Tavola 1.20	- Popolazione residente che ha vissuto per più di 90 giorni in uno o più alloggi o convivenze diversi da quello di dimora abituale, motivo principale dell'utilizzo, sesso, durata dell'utilizzo e classe di età. ....	“	51
Tavola 1.21	- Famiglie per numero di componenti e tipologia della famiglia.....	“	54
Tavola 1.22	- Famiglie per numero di componenti e situazione abitativa della famiglia.....	“	55
Tavola 1.23	- Nuclei familiari per numero di figli, tipologia di nucleo ed età dei figli.....	“	56
Tavola 1.24	- Coppie per classe di età dei partner, presenza e numero di figli. ....	“	57
Tavola 1.25	- Popolazione residente in convivenza per tipologia della convivenza, sesso e classe di età.....	“	59
Tavola 1.26	- Popolazione residente in convivenza per tipologia della convivenza, sesso e motivo principale di permanenza in convivenza. ....	“	60
Tavola 1.27	- Componenti presenti in convivenza per tipologia della convivenza, sesso e motivo principale della permanenza/presenza in convivenza. ....	“	63
Tavola 1.28	- Convivenze per numero di componenti presenti in convivenza, sesso e tipologia della convivenza. ....	“	66
Tavola 1.29	- Popolazione straniera residente per classe di età, sesso e area geografica di cittadinanza.....	“	67
Tavola 1.30	- Popolazione straniera residente per stato civile, sesso e area geografica di cittadinanza.....	“	70
Tavola 1.31	- Popolazione straniera residente in età di 6 anni e più per grado di istruzione, sesso e classe di età. ....	“	72
Tavola 1.32	- Popolazione straniera residente in età di 6 anni e più per grado di istruzione, sesso e area geografica di cittadinanza. ....	“	73
Tavola 1.33	- Popolazione straniera residente occupata per classe di età, sesso e area geografica di cittadinanza.....	“	74
Tavola 1.34	- Famiglie con almeno uno straniero residente per numero di componenti della famiglia e numero di stranieri.....	“	75
Tavola 1.35	- Nuclei familiari con almeno uno straniero per area geografica di cittadinanza dei componenti. ....	“	76
Tavola 1.36	- Edifici e complessi di edifici utilizzati e non utilizzati per tipologia. ....	“	77
Tavola 1.37	- Edifici ad uso abitativo per stato di conservazione, tipo di materiale usato per la struttura portante ed epoca di costruzione. ....	“	78
Tavola 1.38	- Abitazioni per tipologia di edificio e stato di occupazione; altri tipi di alloggio, convivenze e popolazione residente per tipologia di edificio.....	“	79
Tavola 1.39	- Abitazioni in totale ed occupate da persone residenti in edifici ad uso abitativo per epoca di costruzione e numero di abitazioni dell'edificio. ....	“	80
Tavola 1.40	- Abitazioni occupate da persone residenti per numero di occupanti, stanze, famiglie e componenti per titolo di godimento e numero di stanze. ....	“	81
Tavola 1.41	- Abitazioni occupate da persone residenti per epoca di costruzione dell'edificio, titolo di godimento e figura giuridica del proprietario. ....	“	82
Tavola 1.42	- Abitazioni occupate da persone residenti per numero di stanze, classe di superficie ed epoca di costruzione dell'edificio. ....	“	83

Tavola 1.43	- Abitazioni occupate da persone residenti per classe di superficie, disponibilità e numero di cucine, numero di impianti doccia e vasche da bagno, numero di gabinetti e numero di livelli.....	Pag.	84
Tavola 1.44	- Abitazioni occupate da persone residenti per titolo di godimento, servizi presenti nell'abitazione e tipologia di posto auto. ....	“	85

## PARTE SECONDA – ANALISI TERRITORIALE

### Capitolo 2 – Dati comunali

Tavola 2.1	- Superficie territoriale, densità abitativa, popolazione residente, famiglie, edifici e abitazioni per comune.....	“	89
Tavola 2.2	- Popolazione residente per classe di età e comune. ....	“	91
Tavola 2.3	- Popolazione residente per stato civile e comune. ....	“	95
Tavola 2.4	- Popolazione residente in età di 6 anni e più per grado di istruzione e comune. ....	“	97
Tavola 2.5	- Popolazione residente di 15 anni e più per condizione professionale e non professionale e comune. ....	“	99
Tavola 2.6	- Occupati per posizione nella professione e comune.....	“	101
Tavola 2.7	- Occupati per sezione di attività economica e comune.....	“	103
Tavola 2.8	- Famiglie per numero di componenti della famiglia e comune. ....	“	105
Tavola 2.9	- Nuclei familiari per tipo di nucleo e comune. ....	“	107
Tavola 2.10	- Popolazione straniera residente per area geografica di cittadinanza e comune. ....	“	109
Tavola 2.11	- Edifici ad uso abitativo per epoca di costruzione e comune.....	“	111
Tavola 2.12	- Abitazioni occupate da persone residenti, stanze e occupanti per titolo di godimento e comune.....	“	113
Tavola 2.13	- Abitazioni occupate da persone residenti, famiglie e componenti per numero di stanze e comune.....	“	115
Tavola 2.14	- Abitazioni occupate da persone residenti per tipologia di servizi presenti, superficie e comune.....	“	121

### Capitolo 3 – Dati per località abitate

Tavola 3.1	- Popolazione residente e famiglie per tipo di località abitata, sesso e comune. ....	“	123
Tavola 3.2	- Edifici ed abitazioni per tipo di località abitata e comune. ....	“	127
Tavola 3.3	- Altitudine, popolazione residente per sesso, numero delle famiglie, degli edifici e delle abitazioni, per comune e località abitata.....	“	131

## APPENDICE

Tavola A	- Variazioni territoriali della Provincia dal 20 ottobre 1991 al 21 ottobre 2001.....	“	155
Tavola B	- Variazioni territoriali e di nome dei Comuni dal 20 ottobre 1991 al 21 ottobre 2001.....	“	155
Tavola C	- Zone di territorio in contestazione tra Comuni.....	“	155





## Presentazione

Nella presente pubblicazione sono riportati i dati definitivi del 14° Censimento generale della popolazione e delle abitazioni, relativi alle caratteristiche sociodemografiche della popolazione residente e alle caratteristiche strutturali di abitazioni ed edifici.

Nell'introduzione, dopo alcuni cenni storici, sono richiamati gli aspetti giuridici, organizzativi e metodologici del 14° Censimento generale della popolazione e delle abitazioni, al fine di presentare, seppure a grosse linee, il disegno progettuale sotteso dalla rilevazione censuaria. E', quindi, presente una selezione di grafici e di cartogrammi, che forniscono una rappresentazione sintetica dei principali caratteri della popolazione e delle maggiori tendenze registrate sul territorio provinciale nel decennio intercensuario (1991-2001).

Nelle pagine seguenti sono riportate le tavole dei dati distinti per livello territoriale: dati provinciali, comunali e per località abitate. L'obiettivo è quello di tracciare un profilo dettagliato della società, analizzandola da una pluralità di prospettive e secondo le diverse categorie che la compongono: popolazione residente in famiglia; popolazione straniera residente; popolazione residente in convivenza e componenti presenti in convivenza; popolazione appartenente e non appartenente alle forze di lavoro, occupati; famiglie, nuclei e coppie; popolazione che si sposta per motivi di studio o di lavoro; presenza e dimora abituale.

Tali aggregati sono stati analizzati secondo le principali variabili demografiche (sesso, età, anno di nascita, stato civile e cittadinanza) e socioeconomiche (grado di istruzione, condizione professionale, attività economica, posizione nella professione e attività lavorativa svolta). Sono stati presi in esame anche gli spostamenti che la popolazione residente della provincia effettua quotidianamente per raggiungere il luogo di studio o lavoro, per luogo di destinazione e tempo impiegato.

Infine, oggetto di attenzione sono state anche le caratteristiche strutturali delle abitazioni e, per la prima volta, sono state raccolte ed elaborate informazioni sugli edifici.

I dati pubblicati in questo volume, oltre ad essere riportati nel cd-rom allegato alla pubblicazione, sono disponibili anche in un *data warehouse*, al quale è possibile accedere attraverso il sito internet dell'Istituto: [www.istat.it](http://www.istat.it).



# Introduzione

## 1 – Cenni storici

I censimenti costituiscono da sempre un momento conoscitivo di fondamentale importanza per la collettività; un bene pubblico utile a tutti per valutare, programmare, decidere. I dati raccolti attraverso i censimenti garantiscono un elevato dettaglio territoriale e vengono utilizzati da ogni livello di governo, nazionale e locale, dalle imprese e dalle associazioni di categoria, per programmare in modo ragionato, per pianificare attività e progetti, per offrire servizi di cui beneficiano i cittadini e per monitorare politiche e interventi sul territorio.

I censimenti della popolazione e delle abitazioni vengono condotti periodicamente in quasi tutti i paesi del mondo, con l'obiettivo di contare la popolazione e di raccogliere informazioni sulle caratteristiche demografiche, sociali ed economiche di ogni paese.

In Italia, i censimenti della popolazione e delle abitazioni vengono effettuati ogni dieci anni. Il primo censimento fu effettuato nel 1861; il secondo a dieci anni di distanza, nel 1871, in attuazione di una legge che stabiliva l'esecuzione del censimento con cadenza decennale. I censimenti successivi seguirono a intervalli regolari negli anni terminanti con 1 sino al 1931, a eccezione del 1891, anno in cui non fu eseguito per difficoltà di carattere finanziario.

Innovazioni furono poi introdotte dai decreti riguardanti i censimenti del 1931 e del 1936. L'Istat, infatti, pochi anni dopo la sua istituzione, si fece promotore di una riforma intesa a stabilire una prefissata periodicità e successione nel tempo dei vari censimenti demografici. L'art. 1 del r.d. 6 novembre 1930, n. 1503, stabilì che i censimenti generali della popolazione dovessero effettuarsi ogni 5 anni. La periodicità quinquennale fu ribadita dalla legge 4 luglio 1941, n. 766, la quale precisava che "la data del censimento generale della popolazione successivo alla emanazione della presente legge sarà stabilita con apposito provvedimento". Si è così verificato che con le ultime rilevazioni censuarie fosse ripristinata la cadenza decennale tanto che la norma del 1941, concernente la periodicità quinquennale, può ritenersi in un certo senso implicitamente abrogata.

Per quanto riguarda le abitazioni, il primo censimento, abbinato a quello della popolazione, ha avuto luogo nel 1951. Precedentemente, in occasione delle tornate censuarie, erano stati rilevati soltanto alcuni caratteri riguardanti le abitazioni.

## 2 – Quadro giuridico

Il 14° Censimento generale della popolazione e delle abitazioni del nostro Paese è stato effettuato con riferimento alla data del 21 ottobre 2001.

Si è così data attuazione all'art. 37 della legge n. 144 del 17 maggio 1999, che disciplinava a livello generale l'esecuzione dei censimenti generali della popolazione, delle abitazioni, dell'industria e dei servizi del 2001, rinviando la fissazione delle regole per il loro svolgimento a un regolamento di esecuzione dei censimenti generali, emanato poi successivamente con d.p.r. del 22 maggio 2001, n. 276, e pubblicato nella G.U. n. 159 dell'11 luglio 2001. Con il successivo d.p.c.m. sono stati stabiliti i criteri di ripartizione e le modalità di erogazione del contributo forfetario spettante ai Comuni e alle camere di commercio.

Nel dettaglio, le operazioni tecniche sono state di volta in volta disciplinate da apposite circolari, contenenti le istruzioni impartite dall'Istat agli organi del Sistema statistico nazionale che hanno collaborato allo svolgimento delle attività censuarie.

Il Censimento generale della popolazione e delle abitazioni, così come quello dell'industria e dei servizi, è inserito tra le statistiche di interesse nazionale e incluso nel Programma statistico nazionale e nell'elenco delle rilevazioni soggette all'obbligo di risposta.

## 3 – Progettazione, obiettivi e innovazioni dei censimenti 2001

Il censimento, in quanto rilevazione esaustiva e universale, ha lo scopo di accertare, relativamente ad un dato momento, la consistenza numerica (popolazione legale) e le principali caratteristiche strutturali di una popolazione.

Oltre a tali aspetti, il censimento svolge una rilevante funzione anche dal punto di vista della conoscenza storica di un paese. Le informazioni raccolte, infatti, danno conto della situazione attuale ma possono anche essere lette, interpretate ed arricchite in una prospettiva di mutamento sociale, se confrontate con i risultati dei censimenti passati con i quali è garantita, per gli aspetti essenziali, la confrontabilità. In sede di progettazione del censimento, pertanto, l'analisi delle esperienze sviluppate in occasione delle precedenti tornate censuarie hanno garantito un prezioso quadro di riferimento per la definizione delle unità di rilevazione e di analisi, delle modalità organizzative, delle procedure di raccolta, di elaborazione e diffusione dell'informazione censuaria.

Allo stesso tempo, la pianificazione della rilevazione censuaria ha tenuto in debito conto l'analisi delle esperienze internazionali e delle indicazioni presenti nelle *Recommendations for the 2000 censuses of population and housing in the Ece region*, ovverosia delle direttive emanate dalle Nazioni unite e dall'Eurostat al fine di armonizzare i contenuti informativi tra i vari paesi membri e assicurare la comparabilità dei dati.

L'adeguamento dei contenuti informativi dei quesiti censuari al mutato contesto socioeconomico del Paese è stato un altro fondamentale obiettivo perseguito in sede di progettazione. A questo scopo sono stati recepiti i fabbisogni informativi dei soggetti istituzionali, sociali ed economici, e del mondo scientifico, i quali hanno richiesto l'inserimento nei questionari di rilevazione di nuovi quesiti, o la modifica dei precedenti. Tutto questo avendo cura di non rendere il questionario troppo oneroso per il cittadino rispondente. Tale lavoro di progettazione si è avvalso, nelle sue varie fasi, del supporto scientifico di un'apposita Commissione di studio, istituita presso l'Istituto nazionale di statistica, della quale hanno fatto parte docenti universitari e rappresentanti di amministrazioni pubbliche e di vari enti interessati all'utilizzo dei dati censuari, allo scopo di formulare proposte in merito agli aspetti tecnici e metodologici del 14° Censimento generale della popolazione e delle abitazioni, con particolare attenzione all'analisi e alla definizione dei contenuti informativi dei questionari, nonché al piano di diffusione dei risultati.

Le definizioni delle unità di rilevazione e i modelli di rilevazione sono stati messi a punto sulla base di due indagini pilota, la prima svoltasi il 25 ottobre 1998 e la seconda il 2 aprile 2000, entrambe su un campione ragionato di sei comuni aventi caratteristiche demografiche ed organizzative adeguate a dar conto della diversità dei contesti, organizzativi, sociali e culturali, esistenti nel Paese.

Rispetto ai contenuti informativi, le principali innovazioni introdotte con i censimenti del 2001 hanno riguardato una specifica rilevazione relativa agli edifici, che ha completato, arricchendolo, il Censimento delle abitazioni e le informazioni raccolte sugli stranieri residenti nel nostro Paese, che consentono di approfondire la conoscenza delle loro caratteristiche individuali e, in particolare, delle strutture familiari.

Riguardo alle innovazioni di processo, con l'occasione dei censimenti del 2001 sono state introdotte alcune importanti novità, che hanno consentito di aumentare l'utilizzabilità e la qualità delle informazioni raccolte. Tra queste, le più significative sono state l'utilizzazione di basi territoriali uniche per tutti i censimenti, l'impiego della lettura ottica e della codifica automatica, nella fase di acquisizione dei dati, le innovazioni relative al processo di produzione e validazione dei dati e la diffusione telematica delle informazioni.

#### **4 – Unità di rilevazione**

Con il 14° Censimento generale della popolazione sono state rilevate le “persone residenti” (cittadini italiani e stranieri) sul territorio nazionale e le “persone temporaneamente o occasionalmente presenti” (cittadini italiani e stranieri) sul territorio nazionale.

Le unità di rilevazione per il Censimento della popolazione sono:

- le famiglie (e i singoli componenti della stessa), ovvero le persone che hanno dimora abituale nell'alloggio;
- le convivenze (e le singole persone che hanno dimora abituale nella convivenza);
- le persone che non hanno dimora abituale nell'alloggio e nella convivenza, ma che vivono temporaneamente (anche se assenti alla data del Censimento), o che sono occasionalmente presenti alla data del Censimento, nell'alloggio o nella convivenza;
- le persone senza fissa dimora, le persone senza tetto e le persone senza abitazione.

#### **5 – Rete di rilevazione e organizzazione sul territorio**

Nei censimenti generali del 2001 l'organizzazione della rete censuaria si è articolata su quattro livelli territoriali: il livello centrale, costituito dall'Istat, dal Ministero dell'interno e dall'Unioncamere; il livello

regionale, costituito dagli Uffici regionali dell'Istat; il livello provinciale, costituito dagli Uffici di statistica delle Ccisia, che hanno svolto le funzioni di Uffici di censimento provinciali (Ucp), e dai Comitati di censimento provinciali costituiti presso gli Uffici territoriali di governo ed infine il livello comunale, costituito dagli Uffici di censimento comunali (Ucc).

L'Istat, avvalendosi anche dei propri Uffici regionali, ha svolto nei confronti di tutti gli organi di censimento una funzione di coordinamento di tipo tecnico.

L'attività di coordinamento è stata esercitata dall'Istat in primo luogo attraverso l'emanazione di istruzioni, comunicate agli altri organi di censimento sotto forma di circolari, nonché attraverso l'attività di vigilanza su tutte le operazioni di rilevazione effettuata mediante interventi dei propri funzionari in modo da assicurare il tempestivo e regolare svolgimento dei censimenti.

L'Istat è titolare dei censimenti ai sensi della legge 675/96 e successive modifiche e integrazioni sulla tutela delle persone e di altri soggetti rispetto al trattamento dei dati personali; in tale qualificazione, esso è tenuto ad assicurare la tutela della riservatezza delle informazioni personali acquisite presso le unità rilevate, sia sotto il profilo del trattamento dei dati stessi, sia dal punto di vista della sicurezza delle medesime informazioni.

Gli Uffici regionali hanno provveduto a sovrintendere e coordinare, in qualità di articolazioni territoriali dell'Istat, tutte le attività svolte dagli organi censuari a livello locale. I responsabili degli Uffici regionali, in particolare, avevano la funzione di coordinamento e monitoraggio delle attività per i grandi comuni. Gli Uffici regionali hanno inoltre effettuato il monitoraggio delle attività e la certificazione del corretto andamento delle operazioni censuarie nelle regioni di competenza.

Rappresentanti degli Uffici regionali Istat hanno fatto parte dei Comitati di censimento provinciali. In ogni Ufficio regionale hanno operato i referenti provinciali di censimento, ognuno dei quali aveva il compito di coordinamento, supervisione e monitoraggio delle attività, di assistenza tecnica agli organi di censimento e di diffusione delle norme di esecuzione nella provincia di competenza. I referenti provinciali, inoltre, hanno svolto attività di formazione dei dirigenti degli Uffici di censimento provinciali e dei coordinatori provinciali e coordinato e partecipato alle riunioni di istruzione dei responsabili degli Uffici di censimento comunali. I referenti provinciali hanno gestito il numero verde per i rispondenti istituzionali e, ove necessario, hanno effettuato interventi istituzionali presso i comuni.

L'Istat, per lo svolgimento delle operazioni censuarie, si è avvalso della collaborazione degli uffici di statistica del Sistema statistico nazionale (Sistan). Fra questi, a livello centrale, hanno operato gli uffici di statistica del Ministero dell'interno e dell'Unioncamere, che hanno svolto attività di supporto connesse alle rilevazioni censuarie.

L'ufficio di statistica dell'Unioncamere, svolgendo in via istituzionale funzioni di collegamento delle attività di competenza delle Ccisia, ha collaborato direttamente con l'Istat nelle attività di monitoraggio tecnico delle operazioni di censimento.

L'ufficio di statistica del Ministero dell'interno, invece, secondo la direttiva n. 5 del 15 ottobre 1991, accanto alle funzioni ad esso attribuite dall'art. 6 del d.lgs. n. 322/89, ha provveduto ad assicurare il coordinamento delle attività svolte dagli uffici di statistica degli Uffici territoriali del governo e dai rispettivi gruppi di lavoro, ai quali sono state attribuite le funzioni di Comitati di censimento provinciali.

I Comitati di censimento provinciali hanno avuto il compito di raccogliere le segnalazioni, da parte delle Ccisia, degli Ucc e degli Uffici regionali dell'Istat, delle disfunzioni e delle irregolarità relative alle operazioni censuarie e di segnalarli al prefetto e al sindaco.

A livello provinciale le funzioni di Ufficio di censimento provinciale sono state attribuite agli uffici di statistica delle Ccisia.

Gli Uffici di censimento provinciali hanno svolto compiti tecnico-operativi in ambito provinciale in relazione a tutte le fasi dell'operazione censuaria. In particolare, gli Ucp hanno svolto attività di assistenza tecnica, monitoraggio, coordinamento e verifica dell'andamento delle operazioni censuarie svolte dagli Uffici di censimento comunali (Ucc) nel territorio di propria competenza, controllando anche la regolarità del monitoraggio delle operazioni censuarie nella provincia ed hanno collaborato con l'Istat anche nelle attività finalizzate alla costituzione ed alla formazione della rete di rilevazione.

Il responsabile dell'Ufficio di statistica camerale ha assunto le funzioni di responsabile dell'Ufficio di censimento provinciale.

Per lo svolgimento delle funzioni sopradescritte gli Uffici di censimento provinciali si sono avvalsi dei coordinatori provinciali (Cop), scelti fra il personale dipendente degli Uffici di censimento provinciali stessi e delle Cciaa oppure, ove questo non fosse stato sufficiente o disponibile, all'esterno.

A livello comunale le funzioni di Ufficio di censimento comunale sono state attribuite agli uffici di statistica dei comuni. Al responsabile dell'Ufficio di statistica sono state attribuite le funzioni di responsabile dell'Ufficio di censimento. I comuni che non avevano costituito l'Ufficio di statistica dovevano provvedere a costituire un Ufficio di censimento *pro tempore*; in questo caso le funzioni di responsabile sono state attribuite ad un dipendente con adeguata professionalità.

I principali compiti degli Uffici di censimento comunali sono stati l'organizzazione ed il coordinamento di tutte le fasi censuarie sul territorio di loro competenza. In particolare, essi hanno provveduto alla distribuzione, alla raccolta, alla revisione e al controllo quantitativo e qualitativo dei questionari di rilevazione.

Gli Uffici di censimento comunali hanno organizzato la rilevazione sul territorio, hanno controllato l'attività dei rilevatori, prestando loro assistenza, e hanno redatto i prospetti riepilogativi delle operazioni effettuate (modelli ausiliari); hanno inoltre raccolto e trasmesso al sistema di monitoraggio i dati relativi all'andamento della rilevazione.

Per lo svolgimento delle operazioni di censimento, gli Uffici di censimento comunali si sono avvalsi dei rilevatori (nella misura di uno ogni 400 unità di rilevazione circa) e, nei comuni che al 31 dicembre 2000 avevano una popolazione residente superiore ai 10 mila abitanti, anche dei coordinatori comunali (nella misura di uno ogni 4 mila unità di rilevazione circa). L'incarico di rilevatore e di coordinatore è stato affidato a personale dipendente oppure, ove questo non fosse sufficiente o disponibile, a personale non dipendente, secondo quanto previsto dal regolamento di attuazione dei censimenti.

## **6 – Sistema di monitoraggio**

Tutte le fasi censuarie sono state seguite tramite un sistema di monitoraggio *on-line*. Lo scopo di questo sistema è stato quello di controllare l'andamento della rilevazione censuaria per verificare la corretta esecuzione delle operazioni previste entro i tempi pianificati e risolvere tempestivamente le criticità che di volta in volta potevano emergere nei rapporti con la rete di rilevazione censuaria.

Il sistema, in particolare, ha tenuto sotto controllo lo svolgimento dei principali compiti eseguiti dagli organi territoriali, a partire dalle operazioni preliminari alla rilevazione censuaria fino al termine della fase di raccolta, revisione, trasmissione ed acquisizione dei modelli. Gli Uffici di censimento comunali e provinciali hanno predisposto, per i rispettivi ambiti territoriali di competenza e per ogni fase censuaria, rapporti periodici sull'andamento delle proprie attività.

## **7 – Revisione dei registri anagrafici**

In occasione del Censimento generale della popolazione i comuni devono provvedere alla revisione dei registri anagrafici, per accertare la corrispondenza qualitativa e quantitativa di questi con le risultanze censuarie. Tale operazione costituisce uno degli obiettivi del censimento (cfr. art. 13 del d.p.r. n. 276 del 22 maggio 2001) ed è prevista dall'art. 46 del Regolamento anagrafico (d.p.r. 223/1989).

Il confronto, che deve avvenire contestualmente alla rilevazione censuaria, comporta la verifica che le persone censite come abitualmente dimoranti e i residenti iscritti in anagrafe, registrati sulle schede di famiglia o di convivenza, coincidano tra loro, sia in termini di numerosità che di caratteristiche strutturali.

## **8 – Revisione dei dati**

Gli Uffici di censimento comunale, dopo aver completato la raccolta dei modelli di rilevazione presso tutte le unità di rilevazione, hanno provveduto ad eseguire la revisione quantitativa e qualitativa dei questionari: la prima, allo scopo di accertare che nessuna unità demografica fosse sfuggita al censimento o fosse stata censita due volte, la seconda allo scopo di verificare che i dati rilevati rispecchiassero la vera situazione delle unità demografiche in ordine ai vari aspetti presi in considerazione.

I fogli di famiglia ed i questionari di edificio, confezionati in pacchi, sono stati quindi raccolti presso tutti i comuni italiani da una ditta incaricata del servizio e sono stati concentrati presso centri di raccolta regionali. I

pacchi sono stati successivamente trasferiti presso i due centri di produzione dove ha avuto luogo l'immagazzinamento e il trattamento dei questionari.

## **9 – Acquisizione dei dati e controllo dell'acquisizione**

Per rendere più rapida la fase di acquisizione dei dati nel passaggio da modello cartaceo a supporto informatico e allo scopo di aumentare e standardizzare i livelli qualitativi di tale fase è stata adottata per i modelli di famiglia (CP.1) e per quelli di edificio (CP.ED) la tecnologia della lettura ottica. I modelli di convivenza (CP.2) sono stati acquisiti tramite la tradizionale registrazione *in service*.

L'innovazione della lettura ottica ha comportato la definizione di un capitolato di gara molto articolato, per l'individuazione del fornitore a cui sono stati richiesti i servizi di: progettazione grafica, stampa, spedizione e ritiro dei modelli, acquisizione tramite lettura ottica dei dati censuari, codifica di alcune variabili alfabetiche, fornitura di un "Sistema ottico di consultazione delle immagini" acquisite da installare presso la sede dell'Istituto per consentire i controlli di qualità e le future elaborazioni.

Data la complessità e l'onere economico connesso all'esecuzione dei suddetti servizi è stata definita una procedura di monitoraggio per la verifica delle attività del fornitore. La società di monitoraggio incaricata del servizio, oltre ad effettuare ispezioni presso i centri di produzione, verifiche sull'andamento del progetto e valutazioni sulla qualità del processo, ha provveduto ad eseguire alcuni controlli sul prodotto, cioè sui dati e sulle immagini, secondo i parametri contrattuali prefissati.

Per gestire e coordinare le operazioni di ricezione, di controllo e di accettazione dei dati e delle immagini è stato istituito presso l'Istat un apposito "Ufficio ricezione", che ha operato in stretta collaborazione con la società esterna di monitoraggio.

Le consegne dei cd (per i dati) e dei dvd (per le immagini) effettuate dal fornitore sono state suddivise in 159 blocchi provinciali di numerosità omogenea e ciascun blocco sottoposto a verifiche quantitative e qualitative (anche tramite campione di controllo). In caso di inadeguatezza i blocchi sono stati rifiutati per un rifacimento delle lavorazioni fino ad ottenere i livelli di qualità contrattuali.

La codifica, automatica e tramite videocorrezione delle variabili alfabetiche (denominazione di comune italiano, di stato estero, di titolo di studio), affidata al fornitore della lettura ottica ha sollevato gli Uffici di censimento comunali da questa operazione delicata ed onerosa, ha permesso di ridurre i tempi di permanenza dei modelli presso i comuni e ha garantito omogeneità e qualità della codifica stessa. I livelli di assegnazione e di accuratezza della codifica sono stati anch'essi controllati dalla società esterna di monitoraggio.

Per quanto riguarda i codici non assegnati dal fornitore, è stata eseguita presso l'Istat una procedura di codifica con un primo passaggio automatico tramite software e con un secondo passaggio tramite operatore esperto assistito da personal computer, in modo da completare il processo di acquisizione.

Sia i modelli CP.2, relativi alle persone in convivenza, che i modelli ausiliari CP.10 in formato cartaceo, contenenti i totali di popolazione per sezione di censimento, sono stati sottoposti a registrazione tradizionale *in service*.

I modelli destinati alla registrazione tradizionale sono stati consegnati direttamente all'Istituto dove, nell'ambito delle attività dell'"Ufficio ricezione", sono stati conteggiati e revisionati prima dell'invio in registrazione. Gli esiti della registrazione sono stati verificati tanto quantitativamente che qualitativamente tramite campione di controllo.

## **10 – Il sistema di codifica realizzato in Istat**

Per la prima volta, in occasione del Censimento 2001, sia per le operazioni di codifica relative ai modelli acquisiti tramite la tradizionale registrazione *in service* (CP.2 e CP.1 integrativi), sia per l'assegnazione dei codici non attribuiti dal fornitore (modelli CP.1 acquisiti tramite lettura ottica), è stato realizzato presso l'Istat un sistema informatizzato per la codifica automatica e del tipo *computer assisted* delle stringhe alfabetiche (denominazione di comune italiano, di stato estero, di titolo di studio e, solo per i CP.2, di professione e attività economica).

Il sistema, che si basa sul software di codifica automatica Actr (*Automated Coding by Text Recognition*) sviluppato da *Statistics Canada*, consente, nell'ambito della fase *batch*, di risolvere un numero elevato di casi

in tempi brevissimi (Actr analizza ogni singolo testo in 15 msec) e, per quella tramite operatore, di assicurare un'attribuzione rapida e con un alto standard di qualità dei codici non selezionati in automatico.

## 11 – Il sistema per il controllo, la correzione e la validazione dei dati

L'insieme delle operazioni di controllo e di correzione, nonché quelle relative alla validazione sia dei microdati sia degli aggregati di diffusione, sono state gestite all'interno del più ampio "Sistema di produzione, validazione e diffusione dei dati censuari". L'integrazione tra tali operazioni all'interno di un unico sistema ha permesso, rispetto al passato, la possibilità di continui *feed-back* tra le attività e una estrema facilità nel passaggio (anche di tipo "ritorno all'indietro" e riesecuzione) tra correzione, controllo e validazione tavole, con un incremento della qualità dei dati prodotti.

Le componenti di tale sistema che sono inerenti alle attività di controllo e correzione sono:

- un sistema informatico per la correzione, il cui obiettivo è il ripristino della correttezza nei dati. Le procedure che lo caratterizzano sono di:
  - . controllo sui dati per l'individuazione degli errori;
  - . modifica (imputazione) sui dati errati e/o mancanti.

Tale sistema, a sua volta articolato in più sottosistemi corrispondenti alle varie fasi/gruppi di variabili di lavorazione, utilizza software che implementano differenti metodologie e lavora su dati organizzati in un *database* relazionale, la cui rappresentazione concettuale riproduce entità e relazioni della rilevazione censuaria (modelli di rilevazione, alloggi, edifici, famiglie, persone residenti, eccetera) e del territorio (dalle ripartizioni geografiche fino alle sezioni di censimento).

- una organizzazione incaricata dei controlli e della validazione, con differenti livelli di responsabilità (responsabili delle procedure di correzione, revisori, supervisori, responsabili di diffusione).
- un sistema informatico di supporto alla validazione e di produzione degli aggregati per la diffusione, che
  - . produce i macrodati necessari ai controlli e alla diffusione (web e cartacea),
  - . cura la reportistica per i controlli e la validazione delle correzioni e permette la validazione dei macrodati,
  - . fornisce supporto per eventuali approfondimenti sui microdati,
  - . gestisce l'archivio dei macrodati validati/diffusi, anche al fine di ulteriori rilasci o integrazione con altri sistemi.

Tale sistema è organizzato in un *data warehouse*, in cui è prevista l'alimentazione e l'aggiornamento dei dati provenienti dal sistema di correzione alla fine di ogni fase di lavorazione, l'importazione dei dati di altre fonti, la riconciliazione tra dati relativi a fonti/fasi diverse per assicurarne la coerenza/comparabilità ed infine l'aggregazione in funzione dei controlli e/o della diffusione.

- un archivio finale della qualità dei dati, in cui, dopo una attività di analisi sui dati forniti dai sistemi di correzione e di validazione, vengono memorizzati i più significativi indicatori relativi a:
  - . livelli di qualità e di errore iniziale,
  - . modifiche apportate ai dati per ripristinarne la correttezza/coerenza,
  - . informazioni sulla lavorazione,
  - . confronti con altre fonti.

L'attività di correzione e validazione che porta al rilascio dei dati è stata suddivisa in una serie di passi successivi, che sono posti in una sequenza logica e gerarchica.

In questa sequenza sono individuabili quattro tipi di attività:

- la definizione della struttura (controlli quantitativi),
- la definizione dei legami (link fra diverse unità di analisi e/o di rilevazione),
- la definizione dei valori relativi ad una unità (controlli qualitativi),
- la definizione delle basi territoriali di riferimento.

Ciascuna di queste macrofasi è stata a sua volta scomposta in sottoprocessi che trattano particolari aspetti. Così, per quanto riguarda la popolazione residente le fasi individuate sono le seguenti:

- definizione della struttura della popolazione residente,
- link persone e alloggi, persone in famiglia e convivenza,



- definizione dei valori relativi alle variabili anagrafiche (famiglie/convivenze),
- definizione dei valori relativi alle variabili relative alla cittadinanza (famiglie/convivenze),
- definizione dei valori relativi alle variabili socio-economiche (famiglie/convivenze).

Per quanto riguarda la popolazione non residente:

- definizione della struttura della popolazione non residente,
- definizione dei valori relativi alle variabili anagrafiche (famiglie/convivenze),
- definizione dei valori relativi alle variabili socio-economiche (famiglie/convivenze).

Per quanto riguarda edifici e alloggi:

- definizione della struttura degli edifici,
- link alloggi ed edifici,
- definizione dei valori relativi alle variabili di edifici ed alloggi,
- link tra edifici e basi territoriali (e delle persone in essi residenti).

Per ogni unità di analisi (o sezione di modello) è stata adottata una opportuna procedura di controllo ed una idonea metodologia di correzione. I controlli verificano la coerenza delle informazioni:

- rispetto ai percorsi del questionario;
- rispetto alle caratteristiche dell'unità di analisi in esame e alla sua relazione con altre unità (es. con gli altri componenti della famiglia);
- rispetto alle mancate risposte;
- rispetto a dati di fonte esterna (macrocontrolli).

I controlli vengono eseguiti sia tramite programmi che tramite l'interrogazione del *data warehouse*, che fornisce fra l'altro la "visualizzazione" di tavole statistiche costruite in modo da essere anticipazioni delle tavole previste per la pubblicazione.

La metodologia di correzione/imputazione per le variabili individuali è mista e prevede:

- programmi probabilistici di correzione/imputazione di errori casuali, in cui le modifiche sui dati sono a loro volta generate da meccanismi casuali e che cambiano le distribuzioni delle variabili in maniera molto leggera. Fra i programmi probabilistici si sono utilizzati sia lo standard Istat Scia sia il nuovo software Diesis;
- programmi semi-probabilistici di correzione/imputazione tali da garantire che le distribuzioni di alcune variabili (soprattutto in presenza di un numero eccessivo di mancate risposte) si avvicinino/raggiungano distribuzioni note (macrodati) ricorrendo a procedure *random* (metodi di Montecarlo parametrizzati);
- programmi deterministici mirati a sanare eventuali errori sistematici dei quali si sia riusciti a capire il meccanismo di generazione.

Le fasi di controllo e correzione sono avvenute considerando insieme di dati della stessa provincia. Per i modelli di famiglia si è effettuato un primo passaggio della "procedura famiglie" per correggere le variabili sesso, età, stato civile, data di matrimonio, stato civile prima dell'ultimo matrimonio, relazione di parentela, tenendo conto dei vincoli e legami esistenti fra le variabili dei componenti della famiglia.

Per le convivenze si è prodotta una procedura, analoga a quella adottata per le famiglie, che ha corretto le variabili sesso, età, motivo della permanenza nella convivenza e stato civile.

Per le variabili relative alla cittadinanza (separatamente per famiglie e convivenze) si è definita una procedura specifica di validazione successiva.

Nel sistema di correzione sono stati effettuati tutti i controlli necessari all'individuazione dell'errore da correggere nonché quelli necessari a verificare che le procedure abbiano effettivamente eliminato tutti gli errori. Una volta rilasciati dalle procedure di correzione, i dati sono stati sottoposti a ulteriori controlli condotti nel sistema di supporto alla validazione e di produzione dei dati aggregati, cioè nell'ambiente di validazione preliminare al passaggio in diffusione.

I principali controlli di validazione sono:

- controlli sulle modificazioni introdotte dalla correzione (confronti dati grezzi/dati corretti) attraverso report, grafici e indicatori per evidenziare eventuali distorsioni introdotte dalla correzione o anomalie non risolte;

- confronti con dati di altre fonti: ad esempio le indagini sulle anagrafi correnti condotte dall'Istat, i dati sui permessi di soggiorno, i dati del Censimento 1991;
- analisi dei macrodati, con particolare attenzione ai macrodati delle tavole di diffusione. Infatti molte anomalie nei dati possono essere colte solo attraverso analisi sui dati aggregati.

L'esito positivo di tali verifiche consente il passaggio ai successivi controlli di diffusione, cioè relativamente al dettaglio delle singole tavole: controlli di consistenza e di coerenza intra-tavola e inter-tavole.

Il sistema di supporto alla validazione ha permesso di conseguire due importanti tipi di integrazione che aumentano la qualità della produzione dei dati:

- integrazione tra i dati ai diversi stati di correzione e i dati di altre fonti. La scelta di effettuare tutti i controlli in un unico sistema, sostenuto da un *data warehouse*, ha consentito di disporre in ogni momento e di poter analizzare non solo i dati di altre fonti, ma anche i dati corrispondenti a tutte le fasi di lavorazione, nella loro versione “prima” e “dopo” la correzione. Nel caso di individuazione dell'errore è stato pertanto possibile operare una analisi del percorso dei dati e valutare gli effetti delle correzioni apportate;
- integrazione tra la validazione delle correzioni e la validazione dei macrodati per la diffusione. Una specificità del sistema consiste nel fatto che i controlli effettuati in tale ambiente, funzionali alla produzione, anticipano la definizione delle procedure di aggregazione e tabulazione dei dati e verificano contestualmente i macrodati previsti per la diffusione.

## 12 – Diffusione dei risultati

La diffusione dei risultati definitivi del 14° Censimento generale della popolazione e delle abitazioni è stata pianificata tenendo conto di diverse esigenze. La prima è consistita nel dover assicurare un elevato grado di continuità con i censimenti passati, sia per quanto riguarda i formati di diffusione che per quanto riguarda i contenuti informativi. La seconda esigenza è legata alla necessità di adeguare il rilascio dei dati censuari ai moderni mezzi di diffusione delle informazioni (Internet, cd-rom, eccetera) e alle nuove richieste di informazioni che derivano dalla continua evoluzione della società e del Paese. La terza esigenza, infine, è rappresentata dalla obbligatorietà di trasmettere i dati richiesti dagli organismi internazionali (Onu ed Eurostat) nei formati e nei tempi richiesti.

Con la presente pubblicazione si è dato seguito all'attività di diffusione dei risultati censuari avviata dall'Istituto con il volume contenente i “Primi risultati”, relativi ai dati provvisori forniti dai comuni, e proseguita con la pubblicazione dei dati relativi alla “Popolazione legale”, pubblicati anche nella Gazzetta ufficiale n. 81 del 7 aprile 2003.

Al centro della strategia di diffusione dei risultati del 14° Censimento generale permangono i tradizionali fascicoli su base territoriale – nazione, regioni, province e grandi comuni – contenenti i dati definitivi di tutte le variabili considerate nel questionario. Tuttavia, mentre nei passati censimenti la diffusione di questi dati è avvenuta tramite il rilascio delle informazioni provincia per provincia, in questa tornata censuaria, in coerenza con le strategie di diffusione dei dati adottate a livello internazionale, si è scelto di diffondere i risultati definitivi “a moduli per aree tematiche” per tutti i livelli territoriali, dal livello nazionale a quello comunale, attraverso il sito internet dell'Istituto: [www.istat.it](http://www.istat.it)

Oltre ai fascicoli su base territoriale, inoltre, è prevista la pubblicazione di volumi dedicati all'approfondimento di temi specifici e di volumi metodologici e di documentazione dell'attività censuaria.

## 13 – Basi territoriali

La definizione delle basi territoriali, con le quali il territorio comunale è suddiviso in sezioni di censimento e in località, è propedeutica all'avvio della rilevazione censuaria, ed è di fondamentale importanza sia per le attività di organizzazione e controllo della rilevazione stessa, nelle quali è strumento essenziale per impedire l'evenienza di omissioni e duplicazioni nella raccolta dei dati da parte dei rilevatori, che per quelle di riferimento dei dati stessi ad ambiti territoriali subcomunali chiaramente identificabili.

Al fine di assicurare uniformità ed omogeneità di applicazione, il vigente regolamento anagrafico, d.p.r. 30 maggio 1989 n. 223, prevede che le basi territoriali siano disegnate in coerenza con le norme di carattere tecnico definite dall'Istat.

Il progetto Census 2000, per l'aggiornamento delle basi territoriali dei censimenti del 2000-2001, è stato predisposto da una commissione di studio istituita presso l'Istat, alla quale hanno partecipato, tra gli altri, i rappresentanti dei Comuni (Usci, Anci), delle Province (Upi), delle Regioni e delle Province autonome (Cisis).

Le basi territoriali Census 2000 sono state correttamente inquadrare dal punto di vista geografico, e acquisite in formato digitale.

L'aggiornamento delle basi territoriali è stato realizzato a partire dalle delimitazioni del 1991 utilizzando come basi cartografiche di riferimento, in formato numerico: le ortofoto in scala 1:10.000 (fonte Agea); gli elementi lineari quali strade, ferrovie e fiumi deducibili dalle cartografie tecniche regionali e comunali; i grafi stradali di fonte commerciale Tele Atlas e Consodata.

L'obiettivo di rendere quanto più possibile compatibili le basi territoriali con le cartografie prodotte localmente è stato raggiunto utilizzando queste ultime come fonte primaria nell'acquisizione di elementi di delimitazione di località e sezioni di censimento, sfruttando le ortofoto digitali come strato di verifica e aggiornamento o come base d'interpretazione principale quando tali cartografie non erano disponibili.

Ciascun comune è stato suddiviso in località abitate (centri abitati, nuclei abitati e case sparse) e, per la prima volta in questa tornata censuaria, in località produttive, ovvero località a destinazione produttiva rispondenti a prefissati limiti dimensionali, presenti su territorio non già compreso in centri abitati e nuclei abitati. Ciascuna località, con metodologie differenziate per tipologia, è stata suddivisa in sezioni di censimento chiaramente ed univocamente individuate.

La chiara identificabilità sul territorio è la caratteristica irrinunciabile delle sezioni ed è stata ottenuta facendo coincidere i limiti delle stesse con elementi fisici quali strade, ferrovie, fiumi, assumendo come linea di demarcazione la mezzeria di tali elementi.

Nei centri abitati dei comuni con popolazione superiore ai 30 mila abitanti, e comunque in quelli dei capoluoghi di provincia, l'obiettivo è stato quello di far corrispondere la sezione di censimento con il singolo isolato.

Le sezioni di case sparse sono state ottenute, ove possibile, dalla somma di uno o più fogli di mappa catastali i cui limiti coincidano con limiti fisici evidenti, al fine di utilizzare tali delimitazioni come base di riferimento anche per il censimento dell'agricoltura.

La prima fase di controllo è stata effettuata dai Comuni che hanno verificato la correttezza degli elementi proposti sulla base di istruzioni impartite dall'Istat. I Comuni hanno dovuto procedere alla sola revisione e convalida della proposta delle basi territoriali inviata dall'Istat e non alla delimitazione delle sezioni di censimento come avvenne nel 1991.

Contestualmente al controllo delle basi territoriali, i Comuni hanno aggiornato e compilato i modelli ausiliari Istat CP.101 e Istat CP.101agg. a partire dal modd. Istat CP.101 precompilato dall'Istat sulla base della situazione del 1991. Tali modelli riportano l'elenco delle località abitate e produttive e delle aree speciali.

La seconda fase del controllo è stata effettuata dall'Istat e ha riguardato, innanzitutto la completezza del materiale inviato e l'accuratezza dell'informazione trasmessa. In presenza di eventuali lacune od omissioni, i Comuni sono stati sollecitati a completare gli invii e ad adempiere a quanto previsto nelle istruzioni.

Le verifiche sono consistite essenzialmente nel raffronto dei codici di sezione indicati nel corso delle operazioni censuarie e quelli presenti nelle basi territoriali.

La revisione del materiale cartografico talvolta ha comportato una messa a punto dei confini comunali e una più esatta delimitazione delle località abitate, località produttive e/o delle sezioni di censimento.

A conclusione delle operazioni di definizione e revisione delle basi territoriali l'Istat ha trasmesso a ciascun Comune le basi territoriali di propria competenza, così come risultano definite dopo le operazioni di revisione e di memorizzazione dei dati.



## Glossario

**Abitazione:** Alloggio costituito da un solo locale o da un insieme di locali (stanze e vani accessori):

- costruito con quei requisiti che lo rendono adatto ad essere dimora stabile di una o più persone, anche nel caso in cui una parte sia adibita ad ufficio (studio professionale, eccetera);
- dotato di almeno un accesso indipendente dall'esterno (strada, cortile, eccetera), che non comporti il passaggio attraverso altre abitazioni, o da spazi di disimpegno comune (pianerottoli, ballatoi, terrazze, eccetera);
- separato da altre unità abitative da pareti;
- inserito in un edificio.

**Altro tipo di alloggio:** Alloggio non classificabile come abitazione che, al momento del censimento, risulta occupato:

- da almeno una persona residente, anche se temporaneamente assente alla data del censimento;
- solo da persone non residenti.  
Ne sono esempi:
  - le roulotte, le tende, i caravan, i camper, i container, le baracche, le capanne, le casupole;
  - le grotte, le rimesse, i garage, le soffitte, le cantine, gli alloggi contenuti in costruzioni che non sono edifici.

**Attività lavorativa svolta:** Le categorie proposte nelle tavole relative all'attività lavorativa svolta fanno riferimento ai gruppi della versione europea (Isco 88 Com) della Isco 88 – *International Standard Classification of Occupation*.

**Case sparse:** Case disseminate nel territorio comunale a distanza tale tra loro da non poter costituire nemmeno un nucleo abitato.

**Centro abitato:** Aggregato di case contigue o vicine con interposte strade, piazze e simili, o comunque brevi soluzioni di continuità per la cui determinazione si assume un valore variabile intorno ai 70 metri, caratterizzato dall'esistenza di servizi o esercizi pubblici (scuola, ufficio pubblico, farmacia, negozio o simili) costituenti la condizione di una forma autonoma di vita sociale, e generalmente determinanti un luogo di raccolta ove sono soliti concorrere anche gli abitanti dei luoghi vicini per ragioni di culto, istruzione, affari, approvvigionamento e simili, in modo da manifestare l'esistenza di una forma di vita sociale coordinata dal centro stesso. I luoghi di convegno turistico, i gruppi di villini, alberghi e simili destinati alla villeggiatura, abitati stagionalmente, sono considerati centri abitati temporanei, purché nel periodo dell'attività stagionale presentino i requisiti del centro.

**Complesso di edifici:** Si intende un insieme di costruzioni, edifici ed infrastrutture. Normalmente è ubicato in un'area limitata e non frammentata, finalizzato in modo esclusivo o principale all'attività di un unico organismo, ente impresa o convivenza.

**Componenti presenti in convivenza:** I componenti presenti in convivenza sono le persone presenti nella convivenza alla data del censimento, aventi o non aventi dimora abituale in essa.

**Convivenza:** Insieme di persone che, senza essere legate da vincoli di matrimonio, parentela, affinità e simili, conducono vita in comune per motivi religiosi, di cura, di assistenza, militari, di pena e simili. Le persone addette alla convivenza per ragioni di lavoro, se vi convivono abitualmente, sono considerate membri permanenti della convivenza purché non costituiscano famiglia a sé stante. I principali tipi di convivenza sono: istituti d'istruzione, istituti assistenziali, istituti di cura pubblici e privati, istituti penitenziari, convivenze ecclesiastiche, convivenze militari e di altri corpi accasermati, alberghi, pensioni, locande e simili, navi mercantili, altre convivenze (ad esempio, case dello studente).

**Densità della popolazione residente:** Concentrazione di individui espressa dal rapporto tra il numero di abitanti e la superficie del territorio (numero di abitanti per chilometro quadrato).

**Disoccupati in cerca di nuova occupazione:** Persone di 15 anni e più che, avendo perduto una precedente occupazione alle dipendenze, sono alla ricerca attiva di un'occupazione e sono in grado di accettarla se viene loro offerta.

**Edificio:** Si intende per edificio una costruzione:

- di concezione ed esecuzione unitaria;
- dotata di una propria struttura indipendente;
- contenente spazi utilizzabili stabilmente da persone per usi destinati all'abitazione e/o alla produzione di beni e/o di servizi, con le eventuali relative pertinenze;
- delimitata da pareti continue, esterne o divisorie, e da coperture;
- dotata di almeno un accesso dall'esterno.

**Famiglia:** È costituita da un insieme di persone legate da vincoli di matrimonio, parentela, affinità, adozione, tutela o da vincoli affettivi, coabitanti ed aventi dimora abituale nello stesso comune (anche se non sono ancora iscritte nell'anagrafe della popolazione residente del comune medesimo). Una famiglia può essere costituita anche da una sola persona. L'assente temporaneo non cessa di appartenere alla propria famiglia sia che si trovi presso altro alloggio (o convivenza) dello stesso comune, sia che si trovi in un altro comune italiano o all'estero. La definizione di famiglia adottata per il Censimento è quella contenuta nel regolamento anagrafico.

**Forze di lavoro e non forze di lavoro:** L'aggregato delle "forze di lavoro" è costituito dall'insieme degli "occupati" e delle "persone in cerca di occupazione". La parte rimanente della popolazione costituisce le "non forze di lavoro" tra i quali vi sono i "ritirati dal lavoro", ovvero le persone di 15 anni e più che hanno cessato un'attività lavorativa per raggiunti limiti di età, invalidità o altra causa. La figura del ritirato dal lavoro non coincide necessariamente con quella del pensionato in quanto non sempre il ritirato dal lavoro gode di una pensione.

**Grado di istruzione:** Si riferisce al più alto titolo di studio conseguito in qualsiasi scuola (pubblica o privata, italiana o straniera, anche all'estero) e non alla più alta classe o al più alto corso frequentato con successo. Si riportano le seguenti definizioni:

- ANALFABETI: sono coloro che hanno dichiarato di non sapere leggere o scrivere.
- ALFABETI PRIVI DI TITOLI DI STUDIO: sono coloro che hanno dichiarato di sapere leggere e scrivere, pur non avendo conseguito la licenza elementare.
- LICENZA DI SCUOLA ELEMENTARE: corrisponde al completamento del primo livello dell'istruzione di base.
- LICENZA DI SCUOLA MEDIA INFERIORE O DI AVVIAMENTO PROFESSIONALE: corrisponde al completamento del secondo livello dell'istruzione di base.
- DIPLOMA DI SCUOLA SECONDARIA SUPERIORE: comprende il diploma scolastico di qualifica che si consegue al termine di un ciclo di studi secondari superiori della durata di 2 o 3 anni che non permette l'accesso ad un corso di studi universitari e il diploma di maturità o esame di Stato che si consegue al termine di un ciclo di studi secondari superiori della durata di 4 o 5 anni che permette l'accesso ad un corso di studi universitari.
- DIPLOMA TERZIARIO DI TIPO NON UNIVERSITARIO: si consegue dopo un corso di studi non universitari di varia durata. Per accedere a tali corsi è necessario essere in possesso del diploma di scuola secondaria superiore.
- DIPLOMA UNIVERSITARIO: titolo di studio rilasciato al termine di un corso di diploma universitario o conseguito presso Scuole parauniversitarie o Scuole dirette a fini speciali dopo un corso di studi di durata non inferiore a 2 anni e non superiore a 3. Per accedere a tali corsi è necessario essere in possesso di un diploma di scuola secondaria superiore.

- **LAUREA:** titolo di studio che si consegue dopo un corso di studi universitari di durata non inferiore a 4 anni e non superiore a 6. Per accedere a tali corsi è necessario essere in possesso del diploma di scuola secondaria superiore.
- **SPECIALIZZAZIONE:** si consegue successivamente alla laurea, al termine di un corso di studi di durata non inferiore a 2 anni, finalizzato alla formazione di specialisti in settori professionali determinati.
- **DOTTORATO:** si consegue successivamente alla laurea, al termine di un corso di studi e di ricerca personale non inferiore a 3 anni, finalizzato all'approfondimento dell'indagine scientifica e della metodologia di ricerca nel rispettivo settore.

**Livelli dell'abitazione:** Concerne lo sviluppo verticale dell'abitazione. Non si considerano livelli le cantine, i garage, le soffitte e simili. I sopalchi abitabili e simili sono un livello.

**Località abitata:** Area più o meno vasta di territorio, conosciuta di norma con un nome proprio, sulla quale sono situate una o più case raggruppate o sparse. Si distinguono tre tipi di località abitate: centro abitato, nucleo abitato e case sparse.

**Nucleo abitato:** Località abitata, priva del luogo di raccolta che caratterizza il centro abitato, costituita da un gruppo di case contigue e vicine, con almeno cinque famiglie, con interposte strade, sentieri, piazze, aie, piccoli orti, piccoli incolti e simili, purché l'intervallo tra casa e casa non superi trenta metri e sia in ogni modo inferiore a quello intercorrente tra il nucleo stesso e la più vicina delle case manifestamente sparse. Il carattere di nucleo è riconosciuto anche:

- al gruppo di case, anche minimo, vicine tra loro, situate in zona montana, quando vi abitino almeno due famiglie e le condizioni della viabilità siano tali da rendere difficile e comunque non frequenti i rapporti con le altre località abitate (nucleo speciale montano);
- all'aggregato di case (dirute o non dirute) in zona montana, già sede di numerosa popolazione ed ora completamente o parzialmente disabitato a causa dello spopolamento montano (nucleo speciale montano già nucleo ora spopolato);
- ai fabbricati di aziende agricole e zootecniche noti nelle diverse regioni con varie denominazioni anche se costituiti da un solo edificio, purché il numero di famiglie in esso abitanti non sia inferiore a cinque (nucleo speciale azienda agricola e/o zootecnica);
- ai conventi, case di cura, colonie climatiche e sanatoriali, orfanotrofi, case di correzione e scuole convitto situati in aperta campagna, anche se abbiano laboratori, servizi ed esercizi interni (nucleo speciale convento, casa di cura, eccetera);
- agli edifici distanti da centri e nuclei abitati, nei quali esistono servizi od esercizi pubblici (stazione ferroviaria, centrale idroelettrica, spaccio, chiesa, eccetera) purché negli stessi o nelle eventuali case prossime, da comprendere nel nucleo, vi abitino almeno due famiglie (nucleo speciale stazione ferroviaria, centrale idroelettrica, eccetera);
- agli insediamenti residenziali con popolazione non stabile, occupati, stagionalmente a scopo di villeggiatura, di cura, eccetera, con almeno 10 abitazioni; (nucleo speciale insediamento residenziale con popolazione non stabile).

**Nucleo familiare:** È definito come l'insieme delle persone che formano una relazione di coppia o di tipo genitore-figlio. Si intende la coppia coniugata o convivente, senza figli o con figli mai sposati, o anche un solo genitore assieme ad uno o più figli mai sposati. Il concetto di nucleo familiare è normalmente più restrittivo rispetto a quello di famiglia; infatti nell'ambito di una famiglia possono esistere uno o più nuclei familiari. Può non esservene nessuno come è nel caso ad esempio delle famiglie unipersonali.

Una famiglia può essere composta da più nuclei, ma può anche essere costituita da un nucleo e da uno o più membri isolati (altre persone residenti), o ancora da soli membri isolati.

**Numero di interni dell'edificio:** Si intendono le abitazioni, gli uffici e simili presenti nell'edificio, a cui si accede dall'ingresso sull'esterno, o dai singoli ingressi interni. Sono esclusi dal conteggio le unità locali, le pertinenze e gli alloggi con accesso sul perimetro dell'edificio.

**Occupanti una abitazione/stanza:** Fa riferimento al numero delle sole persone residenti che occupano l'abitazione/stanza.

**Occupati:** Le persone di 15 anni e più che nella settimana di riferimento (dal 14 al 20 ottobre 2001) hanno svolto un'occupazione in proprio o alle dipendenze da cui traggono un profitto o una retribuzione (si deve considerare qualsiasi tipo di reddito: salario, stipendio, onorario, profitto, rimborso spese, eventuali pagamenti in natura, vitto e alloggio). Comprendono, inoltre, quanti collaborano con un familiare che svolge attività lavorativa in conto proprio senza avere un regolare contratto di lavoro o una retribuzione (coadiuvante familiare). Qualunque forma di lavoro atipico, con o senza contratto, costituisce un requisito sufficiente per essere incluso tra gli occupati, purché le ore di lavoro prestate abbiano un corrispettivo monetario o in natura. L'aggregato degli occupati è composto dalle persone che si sono dichiarate occupate e da coloro i quali pur essendosi dichiarati in un'altra condizione (disoccupato, in cerca di prima occupazione, studente, casalinga, eccetera) nella settimana di riferimento hanno effettuato una o più ore di lavoro retribuito o come coadiuvanti familiari. Non devono considerarsi occupati: chi frequenta un corso universitario per il conseguimento del dottorato di ricerca, i medici che frequentano la scuola di specializzazione, i titolari di borse di studio e le persone che svolgono attività di volontariato sociale non retribuito, chi sta assolvendo gli obblighi di leva o sta svolgendo il servizio civile indipendentemente dal fatto che la persona possiede un'occupazione con diritto alla conservazione del posto.

**Opere/interventi all'abitazione:** Si intendono gli interventi di manutenzione, i restauri, i risanamenti, le ristrutturazioni e simili, apportati all'abitazione negli ultimi dieci anni da chi in questo periodo vi ha dimorato o vi dimora attualmente.

**Persone in cerca di occupazione:** Tutti i non occupati di 15 anni e più che dichiarano al contempo:

- di aver cercato, nelle quattro settimane che precedono la rilevazione, attivamente un lavoro alle dipendenze o predisposto i mezzi per avviare un'attività in proprio;
- di essere immediatamente disponibili, entro due settimane, ad accettare un lavoro qualora venga loro offerto.

Ad essi vanno aggiunti coloro che dichiarano essere “in attesa di iniziare un lavoro che hanno già trovato” per i quali non viene applicato né il criterio della ricerca attiva né quello della immediata disponibilità.

Tra le persone in cerca di occupazione possono essere individuate le “persone in cerca di prima occupazione” e i “disoccupati in cerca di nuova occupazione”.

**Persone in cerca di prima occupazione:** Persone in età di 15 anni e più che:

- avendo concluso, sospeso, abbandonato un ciclo di studi;
- non avendo mai esercitato un'attività lavorativa o avendo cessato un'attività in proprio o avendo smesso “volontariamente” di lavorare per un certo periodo di tempo (almeno 1 anno)

sono alla ricerca attiva di un'occupazione e sono in grado di accettarla se gli viene offerta.

**Popolazione residente:** Per ciascun comune è costituita dalle persone aventi dimora abituale nel comune, anche se alla data del Censimento sono assenti perché temporaneamente presenti in altro comune italiano o all'estero.

**Posizione nella professione:** Per posizione nella professione si intende il livello di autonomia/responsabilità e la “funzione” di ciascuna persona espletante un'attività economica in rapporto all'unità locale in cui viene svolta l'attività stessa (per unità locale si intende lo stabilimento, azienda agricola, officina, laboratorio, cava, bottega, istituto, ufficio, eccetera). Le posizioni si articolano in:

- Dipendente o in altra posizione subordinata: chi lavora, con o senza contratto, per un datore di lavoro pubblico o privato ricevendo un compenso sotto forma di stipendio, salario, rimborso spese, pagamento in natura, vitto, alloggio, eccetera;
- Imprenditore: chi gestisce in proprio un'impresa (agricola, industriale, commerciale, di servizi, eccetera) nella quale impiega personale dipendente;



- Libero professionista: chi esercita in conto proprio una professione o arte liberale (notaio, avvocato, medico dentista, ingegnere edile, eccetera);
- Lavoratore in proprio: chi gestisce un'azienda agricola, una piccola azienda industriale o commerciale, una bottega artigiana, un negozio o un esercizio pubblico, partecipandovi col proprio lavoro manuale. Rientrano in tale categoria anche i coltivatori diretti, i mezzadri e simili, chi lavora nel proprio domicilio direttamente per conto dei consumatori e non su commissione di imprese;
- Socio di cooperativa di produzione di beni e/o prestazione di servizi: chi è membro attivo di una cooperativa di produzione di beni e/o di prestazione di servizi indipendentemente dalla specie di attività in cui la cooperativa è operante, cioè colui che come corrispettivo dell'opera prestata non percepisce una remunerazione regolata da contratti di lavoro ma un compenso proporzionato alla prestazione e/o una quota parte degli utili di impresa;
- Coadiuvante familiare: chi collabora con un familiare che svolge un'attività in conto proprio, senza avere un rapporto di lavoro regolato da un contratto (ad esempio moglie che aiuta il marito negoziante, figlio che aiuta il padre agricoltore, eccetera).

**Settori di attività economica:** Le categorie proposte nelle tavole relative ai settori di attività economica fanno riferimento alla Classificazione delle attività economiche (Ateco 1991).

**Stanza:** Si intende un locale che riceve aria e luce diretta dall'esterno e ha dimensioni tali da consentire la collocazione di un letto per un adulto, lasciando lo spazio utile per il movimento di una persona. Sebbene le cucine, i cucinini, i vani accessori e i bagni non siano stati conteggiati tra le stanze al momento della rilevazione, il numero di stanze riportato nelle tavole è comprensivo del numero di cucine.

**Stato di conservazione dell'edificio:** Si riferisce alle condizioni fisiche dell'edificio, sia interne che esterne.

**Stato di occupazione dell'abitazione:** Una abitazione può essere:

- occupata da almeno una persona residente, anche se temporaneamente assente alla data del censimento;
- occupata solo da persone non residenti;
- non occupata.

**Tipologia d'uso dell'edificio (o complesso di edifici):** Si intende la caratterizzazione costruttiva data ad un edificio in funzione della originaria destinazione d'uso per cui è nato e non necessariamente al suo contenuto: ad esempio, gli edifici ad uso abitativo possono contenere una quota, anche consistente, di uffici ed altre attività economiche che si sono stabilite nel tempo in una struttura nata per ospitare abitazioni; è possibile trovare altresì abitazioni in strutture nate per fini non abitativi, quali edifici per convivenza, alberghi, eccetera. I tipi d'uso di un edificio sono: "Per abitazione" (che include solo gli edifici costruiti a fini residenziali), "Per alberghi, uffici, commercio e industria, comunicazione e trasporti", "Per altro tipo di utilizzo" (che include gli edifici destinati ad ospitare convivenze - caserme, conventi, eccetera - attività ricreative e sportive, scuole, ospedali, chiese, eccetera).

**Tipologia di utilizzo dell'edificio (o complesso di edifici):** Per edificio utilizzato si intende:

- un edificio adatto per essere utilizzato a fini abitativi e/o per la produzione di beni o di servizi;
- un edificio di fatto utilizzato a fini abitativi e/o per la produzione di beni o di servizi.

Per edificio non utilizzato si intende:

- un edificio non ancora adatto (neanche parzialmente) per essere utilizzato a fini abitativi e/o per la produzione di beni o di servizi, perché in costruzione, o non ancora pronto per essere utilizzato;
- un edificio non più adatto per essere utilizzato perché cadente, in rovina e simili.

**Titolo di studio:** Si intende un titolo a cui lo Stato attribuisce valore legale, conseguito alla fine di un corso di istruzione.



## Avvertenze alle tavole e al cd allegato

### Segni convenzionali

Nelle tavole statistiche è adoperato il seguente segno convenzionale:

- Linea ( - )            a) quando il fenomeno non esiste  
                              b) quando il fenomeno esiste e viene rilevato, ma i casi non si sono verificati.

### Altitudine (tavola 3.3):

Nei comuni e nelle aree speciali è stata indicata l'altitudine massima e minima del rispettivo territorio; tali valori sono ottenuti prescindendo dalle altitudini delle zone di territorio in contestazione tra i comuni. L'altitudine dei centri abitati si riferisce al principale luogo di raccolta (di norma la piazza del municipio o della chiesa parrocchiale o del mercato); l'altitudine dei nuclei abitati fa riferimento ad un punto intermedio del terreno su cui sorgono le case dei nuclei stessi.

### Area geografica e paese di cittadinanza (tavole 1.29, 1.30, 1.32, 1.33, 1.35, 2.10):

Gli stranieri censiti residenti in Italia sono stati classificati, nell'ambito di ciascun continente, secondo le seguenti aree geografiche di cittadinanza.

### EUROPA

**Unione europea 15** (Italia esclusa): Austria, Belgio, Danimarca, Finlandia, Francia, Germania, Grecia, Irlanda, Lussemburgo, Paesi Bassi, Portogallo, Regno Unito, Spagna e Svezia;

**Paesi di nuova adesione all'Unione europea:** Repubblica Ceca, Cipro, Estonia, Lettonia, Lituania, Malta, Polonia, Repubblica Slovacca, Slovenia, Ungheria;

**Europa centro-orientale:** Albania, Bielorussia, Bosnia-Erzegovina, Bulgaria, Croazia, Repubblica Federale di Jugoslavia, ex Repubblica Jugoslava di Macedonia, Moldavia, Romania, Russia, Turchia, Ucraina;

**Altri paesi europei:** Andorra, Città del Vaticano, Islanda, Liechtenstein, Monaco, Norvegia, San Marino, Svizzera.

### AFRICA

**Africa settentrionale:** Algeria, Egitto, Libia, Marocco, Sudan, Tunisia;

**Africa occidentale:** Benin, Burkina Faso, Capo Verde, Costa d'Avorio, Gambia, Ghana, Guinea, Guinea Bissau, Liberia, Mali, Mauritania, Niger, Nigeria, Senegal, Sierra Leone, Togo;

**Africa orientale:** Burundi, Comore, Eritrea, Etiopia, Gibuti, Kenia, Madagascar, Malawi, Maurizio, Mozambico, Ruanda, Seicelle, Somalia, Tanzania, Uganda, Zambia, Zimbabwe;

**Africa centro-meridionale:** Angola, Botswana, Camerun, Repubblica Centrafricana, Ciad, Congo, Repubblica Democratica del Congo, Gabon, Guinea Equatoriale, Lesotho, Namibia, Sao Tomè e Principe, Repubblica Sudafricana, Swaziland.

### ASIA

**Asia occidentale:** Arabia Saudita, Armenia, Azerbaigian, Bahrein, Emirati Arabi Uniti, Georgia, Giordania, Iran, Iraq, Israele, Kuwait, Libano, Oman, Palestina, Qatar, Siria, Yemen (i PAESI EX URSS di quest'area sono: Armenia, Azerbaigian e Georgia);

**Asia centro-meridionale:** Afghanistan, Bangladesh, Bhutan, India, Kazakistan, Kirghizistan, Maldive, Nepal, Pakistan, Sri Lanka, Tagikistan, Turkmenistan, Uzbekistan (i PAESI EX URSS di quest'area sono: Kazakistan, Kirghizistan, Tagikistan, Turkmenistan e Uzbekistan);

**Asia orientale:** Brunei, Cambogia, Cina, Corea del Nord, Corea del Sud, Filippine, Giappone, Indonesia, Laos, Malaysia, Mongolia, Myanmar (Birmania), Singapore, Taiwan, Thailandia, Timor Orientale, Vietnam.

## **AMERICA**

**America settentrionale:** Canada, Stati Uniti;

**America centro-meridionale:** Antigua e Barbuda, Argentina, Bahama, Barbados, Belize, Bolivia, Brasile, Cile, Colombia, Costa Rica, Cuba, Dominica, Repubblica Dominicana, Ecuador, El Salvador, Giamaica, Grenada, Guatemala, Guyana, Haiti, Honduras, Messico, Nicaragua, Panama, Paraguay, Perù, Saint Lucia, Saint Vincent e Grenadine, Suriname, Trinidad e Tobago, Uruguay, Venezuela.

## **OCEANIA**

Australia, Figi, Kiribati, Marshall, Micronesia, Nauru, Nuova Zelanda, Palau, Papua Nuova Guinea, Salomone, Samoa, Tonga, Vanuatu.

**APOLIDI:** privi di ogni cittadinanza

### **Attività economica (tavola 1.12):**

- AGRICOLTURA comprende: Agricoltura, caccia e silvicoltura; Pesca, piscicoltura e servizi connessi.
- INDUSTRIA comprende: Estrazione di carbon fossile, petrolio greggio, minerali, ecc; Industria alimentare, delle bevande e del tabacco; Industria tessile, dell'abbigliamento, della lavorazione di pellami e del cuoio; Industria del legno e dei prodotti in legno (esclusi i mobili), della carta, stampa ed editoria; Cokeria, raffineria, industria chimica e farmaceutica, industria della gomma e della plastica; Lavorazione di minerali non metalliferi (cemento, vetro, ceramica, eccetera); Siderurgia, industria metalmeccanica, elettronica e fabbricazione di mezzi di trasporto; Fabbricazione di mobili e altre industrie manifatturiere compreso il recupero e la preparazione per il riciclaggio; Produzione e distribuzione di energia elettrica, acqua e gas; Costruzioni edili, opere pubbliche e installazioni dei servizi nei fabbricati.
- ALTRE ATTIVITÀ comprende: Commercio, manutenzione e riparazione di autoveicoli e motocicli; vendita al dettaglio di carburante per autotrazione; Commercio all'ingrosso e intermediari del commercio, esclusi autoveicoli e motocicli; Commercio al dettaglio, escluso quello di autoveicoli e di motocicli, riparazione di beni personali e per la casa; Alberghi, campeggi, bar, ristoranti, eccetera; Trasporti (pubblici e privati), magazzinaggio, poste e comunicazioni; Credito, assicurazioni, intermediazione monetaria e finanziaria; Informatica e attività connesse, ricerca e sviluppo; Attività professionali e di consulenza, immobiliari e di noleggio (studi legali, di progettazione, di mercato, contabilità, vigilanza, pulizia eccetera); Pubblica amministrazione locale e centrale (Ministeri, Anas), Difesa, attività giudiziarie, sicurezza nazionale, assicurazione sociale obbligatoria; Istruzione e formazione pubblica e privata (ospedali civili e militari, studi medici, ambulatori, case di riposo, eccetera); Organizzazioni associative, politiche e sindacali; Attività ricreative, culturali e sportive; Altre attività di servizi (tintorie, istituti di bellezza, servizi di posteggiatori, smaltimento rifiuti solidi, eccetera); Servizi domestici presso famiglie e convivenze (a tale settore di attività fanno riferimento ad esempio i collaboratori domestici, i giardinieri, gli autisti, i custodi, i/le baby sitter, eccetera); Organizzazioni ed organismi extraterritoriali (Onu, Fao, ambasciate in Italia, eccetera).

### **Condizione professionale (tavole 1.14, 1.15, 1.16, 2.5), Non forze di lavoro:**

La modalità "In altra condizione" comprende le persone che hanno dichiarato di essere disoccupate o in cerca di prima occupazione ma che non soddisfano gli altri requisiti necessari per essere classificate tra le forze di lavoro, i militari di leva o in servizio civile sostitutivo e gli inabili al lavoro.

### **Età:**

L'età è sempre computata in anni compiuti. Così ad esempio:

- 0 anni: dalla nascita al giorno precedente il 1° compleanno;
- 1 anno: dal giorno del 1° compleanno al giorno precedente il 2° compleanno;
- meno di 5 anni: dalla nascita al giorno precedente il 5° compleanno;
- 5-9 anni: dal giorno del 5° compleanno al giorno precedente il 10° compleanno.

**Grado di istruzione (tavole 1.31, 1.32):**

La modalità "Laurea" comprende le specializzazioni post laurea e/o i dottorati di ricerca.

**Grado di istruzione (tavola 1.12):**

La modalità "Laurea" comprende le specializzazioni e/o i dottorati di ricerca; la modalità "Nessun titolo" comprende gli Alfabeti privi di titolo di studio e gli Analfabeti.

**Grado di istruzione (tavola 2.4):**

La modalità "Laurea" comprende le specializzazioni post laurea e/o i dottorati di ricerca, i diplomi universitari e i diplomi terziari di tipo non universitario.

**Località abitate (tavola 3.3):**

Nelle tavole relative al dettaglio località abitate, sono elencati in ordine alfabetico i comuni e nell'ambito di ciascun comune sono elencati i centri abitati ed i nuclei abitati, entrambi in ordine alfabetico all'interno di ciascuna tipologia e le case sparse. Segue l'indicazione delle eventuali Aree speciali e l'elenco delle relative località abitate. Le denominazioni delle entità territoriali sono state evidenziate con caratteri tipografici differenti. I comuni in neretto maiuscolo, i centri abitati in maiuscolo/tondo chiaro, i nuclei abitati in maiuscolo/minuscolo tondo chiaro, le case sparse in corsivo minuscolo chiaro e le aree speciali (isola amministrativa, zone in contestazione, laghi, eccetera) neretto maiuscolo/minuscolo. I dati di popolazione relativi alle località produttive sono compresi nelle case sparse.

**Nuclei familiari per cittadinanza dei componenti (tavola 1.35):**

La classificazione non contempla i nuclei nei quali il componente straniero sia il figlio. Nel caso di coppie straniere di cittadinanza eterogenea, la cittadinanza indicata è quella della persona di riferimento all'interno del nucleo familiare.

**Posizione nella professione (tavola 1.11):**

La modalità "Indipendenti" comprende Imprenditore, Libero professionista, Lavoratore in proprio, Socio di cooperativa di produzione di beni e/o prestazioni di servizi e Coadiuvante familiare.

**Sezioni di attività economica (tavola 1.11):**

- AGRICOLTURA, CACCIA E SILVICOLTURA comprende: Agricoltura, caccia e silvicoltura.
- PESCA, PISCICOLTURA E SERVIZI CONNESSI comprende: Pesca, piscicoltura e servizi connessi.
- ESTRAZIONE DI MINERALI comprende: Estrazione di carbon fossile, petrolio greggio, minerali, eccetera.
- ATTIVITÀ MANIFATTURIERE comprende: Industria alimentare, delle bevande e del tabacco; Industria tessile, dell'abbigliamento, della lavorazione di pellami e del cuoio; Industria del legno e dei prodotti in legno (esclusi i mobili), della carta, stampa ed editoria; Cokeria, raffineria, industria chimica e farmaceutica, industria della gomma e della plastica; Lavorazione di minerali non metalliferi (cemento, vetro, ceramica, eccetera); Siderurgia, industria metalmeccanica, elettronica e fabbricazione di mezzi di trasporto; Fabbricazione di mobili e altre industrie manifatturiere compreso il recupero e la preparazione per il riciclaggio.
- PRODUZIONE E DISTRIBUZIONE DI ENERGIA ELETTRICA, GAS E ACQUA comprende: Produzione e distribuzione di energia elettrica, acqua e gas.
- COSTRUZIONI comprende: Costruzioni edili, opere pubbliche e installazioni dei servizi nei fabbricati.
- COMMERCIO ALL'INGROSSO E AL DETTAGLIO; RIPARAZIONE DI AUTOVEICOLI, MOTOCICLI E DI BENI PERSONALI E PER LA CASA comprende: Commercio, manutenzione e riparazione di autoveicoli e motocicli; vendita al dettaglio di carburante per autotrazione; Commercio all'ingrosso e intermediari del commercio, esclusi autoveicoli e motocicli; Commercio al dettaglio, escluso quello di autoveicoli e di motocicli, riparazione di beni personali e per la casa.
- ALBERGHI E RISTORANTI comprende: Alberghi, campeggi, bar, ristoranti, eccetera.

- TRASPORTI, MAGAZZINAGGIO E COMUNICAZIONI comprende: Trasporti (pubblici e privati), magazzinaggio, poste e telecomunicazioni.
- INTERMEDIAZIONE MONETARIA E FINANZIARIA comprende: Credito, assicurazioni, intermediazione monetaria e finanziaria.
- ATTIVITÀ IMMOBILIARI, NOLEGGIO, INFORMATICA, RICERCA, ALTRE ATTIVITÀ PROFESSIONALI E IMPRENDITORIALI comprende: Informatica e attività connesse, ricerca e sviluppo; Attività professionali e di consulenza, immobiliari e di noleggio (studi legali, di progettazione, di mercato, contabilità, vigilanza, pulizia, eccetera).
- PUBBLICA AMMINISTRAZIONE E DIFESA; ASSICURAZIONE SOCIALE OBBLIGATORIA comprende: Pubblica Amministrazione locale e centrale (Ministeri, ANAS), Difesa, attività giudiziarie, sicurezza nazionale, assicurazione sociale obbligatoria.
- ISTRUZIONE comprende: Istruzione e formazione pubblica e privata (compresi: scuole, collegi e accademie militari).
- SANITÀ E ALTRI SERVIZI SOCIALI comprende: Sanità e assistenza sociale pubblica e privata (ospedali civili e militari, studi medici, ambulatori, case di riposo, eccetera).
- ALTRI SERVIZI PUBBLICI, SOCIALI E PERSONALI comprende: Organizzazioni associative, politiche e sindacali; Attività ricreative, culturali e sportive; Altre attività di servizi (tintorie, istituti di bellezza, servizi di posteggiatori, smaltimento di rifiuti solidi, eccetera).
- SERVIZI DOMESTICI PRESSO FAMIGLIE E CONVIVENZE comprende: Servizi domestici presso famiglie e convivenze (a tale settore di attività fanno riferimento ad esempio i collaboratori domestici, i giardinieri, gli autisti, i custodi, i/le baby sitter, eccetera).
- ORGANIZZAZIONI ED ORGANISMI EXTRATERRITORIALI comprende: Organizzazioni ed organismi extraterritoriali (ONU, FAO, ambasciate in Italia, eccetera).

**Sezioni di attività economica (tavola 2.7):**

- AGRICOLTURA comprende: Agricoltura, caccia e silvicoltura; Pesca, piscicoltura e servizi connessi.
- INDUSTRIA comprende: Estrazione di carbon fossile, petrolio greggio, minerali, ecc; Industria alimentare, delle bevande e del tabacco; Industria tessile, dell'abbigliamento, della lavorazione di pellami e del cuoio; Industria del legno e dei prodotti in legno (esclusi i mobili), della carta, stampa ed editoria; Cokeria, raffineria, industria chimica e farmaceutica, industria della gomma e della plastica; Lavorazione di minerali non metalliferi (cemento, vetro, ceramica, eccetera); Siderurgia, industria metalmeccanica, elettronica e fabbricazione di mezzi di trasporto; Fabbricazione di mobili e altre industrie manifatturiere compreso il recupero e la preparazione per il riciclaggio; Produzione e distribuzione di energia elettrica, acqua e gas; Costruzioni edili, opere pubbliche e installazioni dei servizi nei fabbricati.
- COMMERCIO comprende: Commercio, manutenzione e riparazione di autoveicoli e motocicli; vendita al dettaglio di carburante per autotrazione; Commercio all'ingrosso e intermediari del commercio, esclusi autoveicoli e motocicli; Commercio al dettaglio, escluso quello di autoveicoli e di motocicli, riparazione di beni personali e per la casa; Alberghi, campeggi, bar, ristoranti, eccetera.
- TRASPORTI E COMUNICAZIONI comprende: Trasporti (pubblici e privati), magazzinaggio, poste e comunicazioni.
- CREDITO E ASSICURAZIONI, SERVIZI ALLE IMPRESE, NOLEGGIO comprende: Credito, assicurazioni, intermediazione monetaria e finanziaria; Informatica e attività connesse, ricerca e sviluppo; Attività professionali e di consulenza, immobiliari e di noleggio (studi legali, di progettazione, di mercato, contabilità, vigilanza, pulizia eccetera).
- ALTRE ATTIVITÀ comprende: Pubblica amministrazione locale e centrale (Ministeri, Anas), Difesa, attività giudiziarie, sicurezza nazionale, assicurazione sociale obbligatoria; Istruzione e formazione pubblica e privata (ospedali civili e militari, studi medici, ambulatori, case di riposo, eccetera); Organizzazioni associative, politiche e sindacali; Attività ricreative, culturali e sportive; Altre attività di servizi (tintorie, istituti di bellezza, servizi di posteggiatori, smaltimento rifiuti solidi, eccetera); Servizi domestici presso famiglie e convivenze (a tale settore di attività fanno riferimento ad esempio i

collaboratori domestici, i giardinieri, gli autisti, i custodi, i/le baby sitter, eccetera); Organizzazioni ed organismi extraterritoriali (Onu, Fao, ambasciate in Italia, eccetera).

**Situazione abitativa della famiglia (tavola 1.22):**

Nella categoria “Famiglie che occupano una abitazione” sono conteggiate le sole “famiglie principali” che occupano una abitazione: nei casi in cui un alloggio è occupato da più famiglie tra le quali non sussistono vincoli di natura parentale o affettiva, si definisce “famiglia principale” la famiglia che occupa l'abitazione “a maggior titolo” perché proprietaria o, in generale, perché intestataria del contratto. In questi casi le altre famiglie vengono considerate “Famiglie coabitanti”. Nella categoria “Famiglie senza tetto” sono conteggiate quelle famiglie che non dimorano in abitazione né in altro tipo di alloggio, ad esempio perché vivono per strada o sotto i ponti. Si definiscono invece “Famiglie senza abitazione” le famiglie alloggiate presso i locali di sedi diplomatiche e consolari.

**Stato civile (tavola 1.30):**

Nella classificazione adottata per la popolazione straniera residente, la modalità “Coniugati/e” include i “Separati/e di fatto”.

**Tipologia di convivenza (tavole 1.26, 1.27, 1.28)**

Nella voce “Altre convivenze” sono comprese le convivenze militari e gli altri corpi accasermati.

**Tipologia di edificio (tavola 1.38):**

Nella classificazione adottata la modalità “Senza edificio o complesso di edifici” si riferisce alle abitazioni che sono state censite all'interno di un edificio escluso dal piano di rilevazione.

**Zone in contestazione (tavola 3.3 e tavola C in Appendice):**

Nei territori in contestazione, allo scopo di evitare omissioni o duplicazioni, la rilevazione censuaria è stata affidata ad uno solo dei comuni interessati. Si ritiene opportuno precisare che:

- permanendo irrisolta la controversia territoriale, i territori in contestazione sono riportati in ciascuno dei comuni interessati ma, ai fini del calcolo del numero delle aree dei centri abitati e dei nuclei abitati, sono stati considerati solo nel comune incaricato della rilevazione censuaria;
- le controversie relative all'appartenenza all'uno o all'altro comune della popolazione residente nei territori oggetto di contestazione sono state risolte in base alle risultanze anagrafiche, nel senso che sono state computate nella popolazione di ciascun comune le famiglie che risultavano iscritte nella rispettiva anagrafe della popolazione residente. Analogamente gli edifici nei territori in contestazione sono stati conteggiati, di norma, nel territorio del comune incaricato della rilevazione censuaria;
- la superficie stimata delle zone di territorio in contestazione è riportata in appendice alla tavola C.

**Cd allegato:**

Se il cd non parte automaticamente aprire un browser, selezionare la voce “Apri” dal menu “File” e scegliere il documento inizio.html.

Nel file in formato pdf “cartogramma comuni” presente nell'area download, sono rappresentati sia i codici che le denominazioni dei comuni. Le aree speciali “isola amministrativa” e “isola marittima”, ove presenti, sono rappresentate con il codice del comune di appartenenza in colore rosso. Il formato di stampa è variabile in dipendenza della estensione della provincia.





## GRAFICI E CARTOGRAMMI



**Figura 1 – Popolazione residente per anno di Censimento**

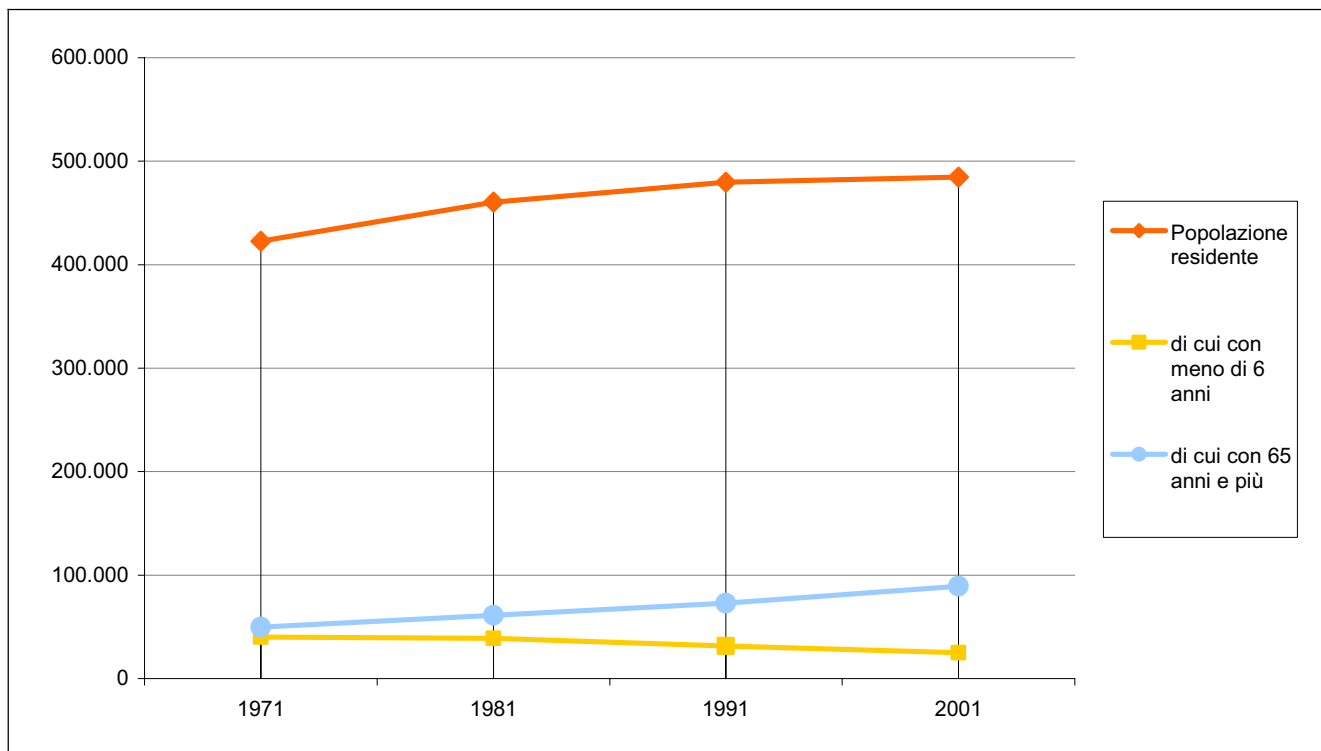

**Figura 2 – Piramide dell'età, sesso e stato civile della popolazione residente**

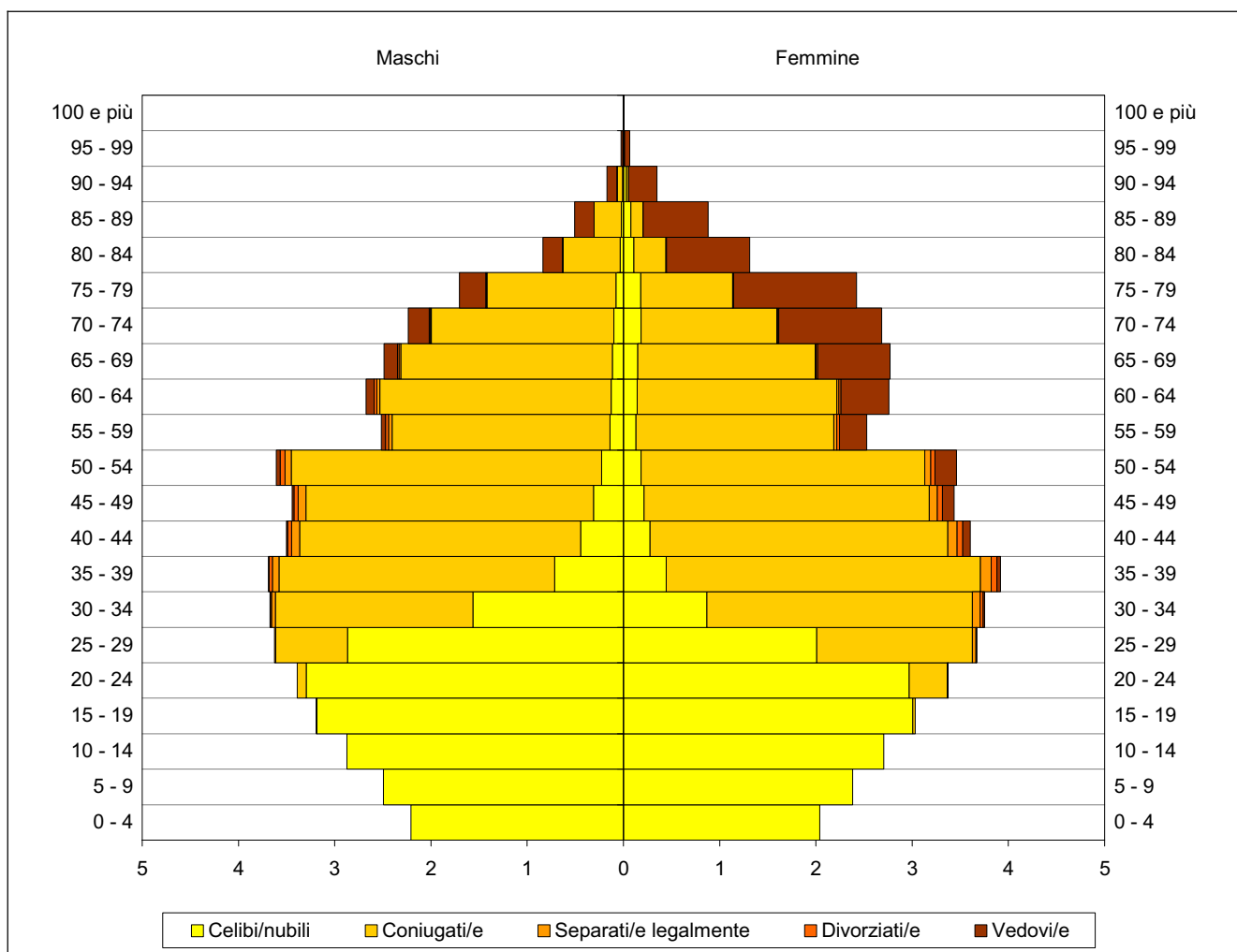

**Figura 3 – Popolazione residente di 6 anni e più per grado di istruzione e sesso**

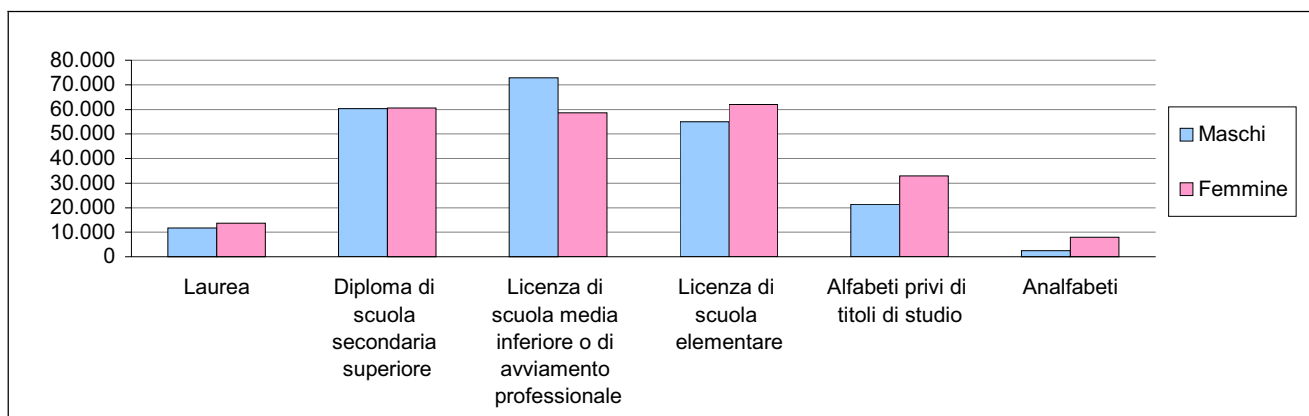

**Figura 4 – Popolazione residente di 15 anni e più per posizione nella professione, condizione e sesso**

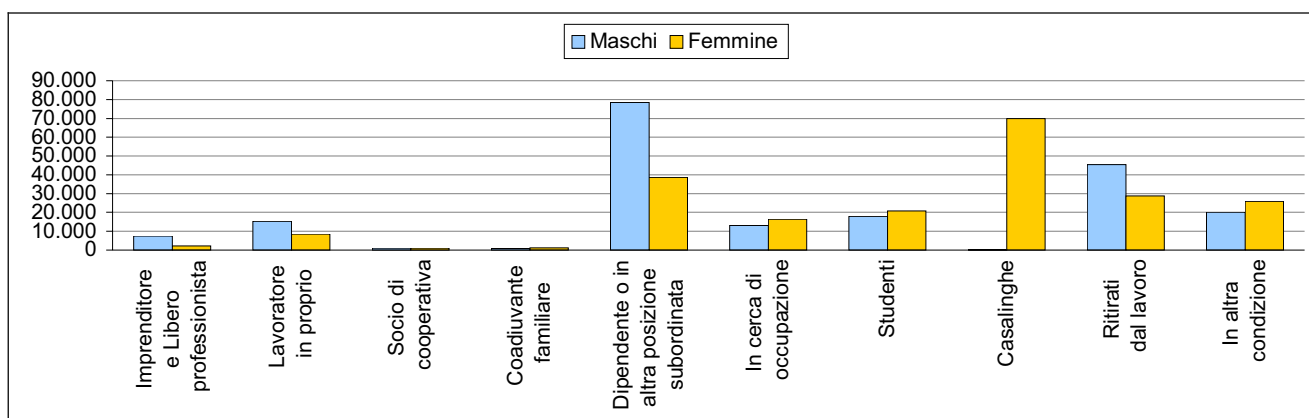

**Figura 5 – Occupati per ramo di attività economica e posizione nella professione**

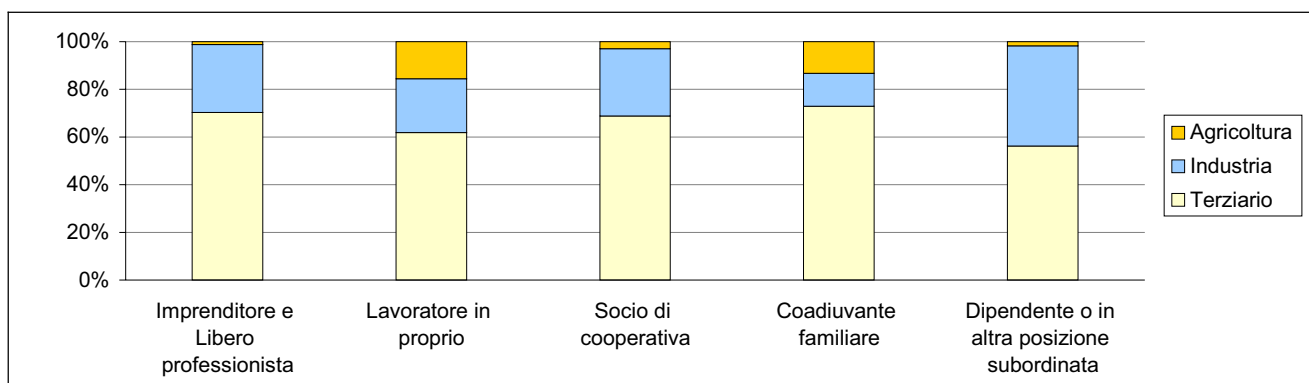

**Figura 6 – Occupati per posizione nella professione e classe di età**

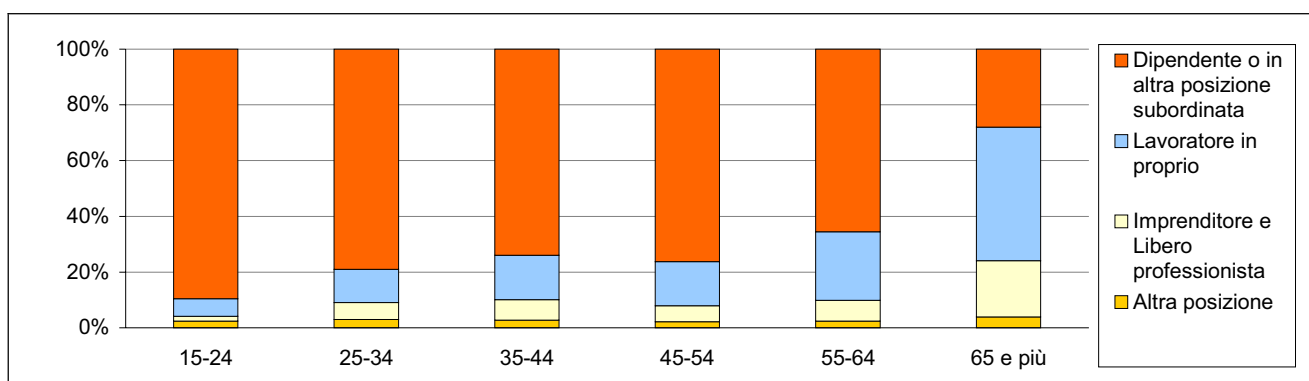

**Figura 7 – Numero di famiglie per numero di componenti e anno di Censimento**

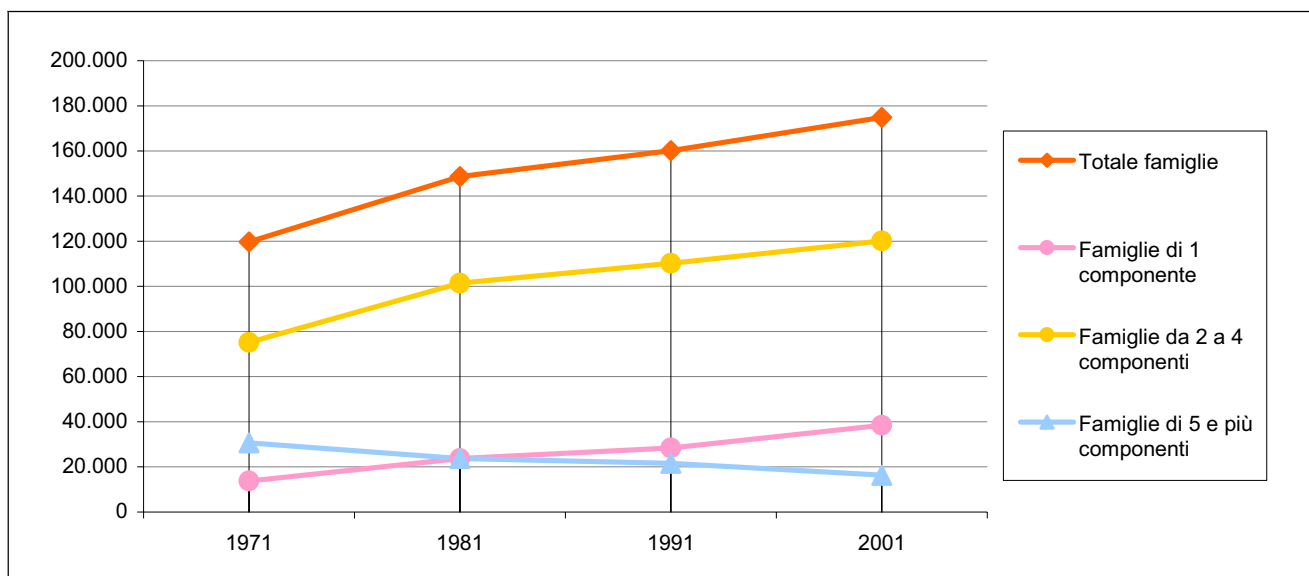

**Figura 8 – Numero di famiglie per tipologia della famiglia**

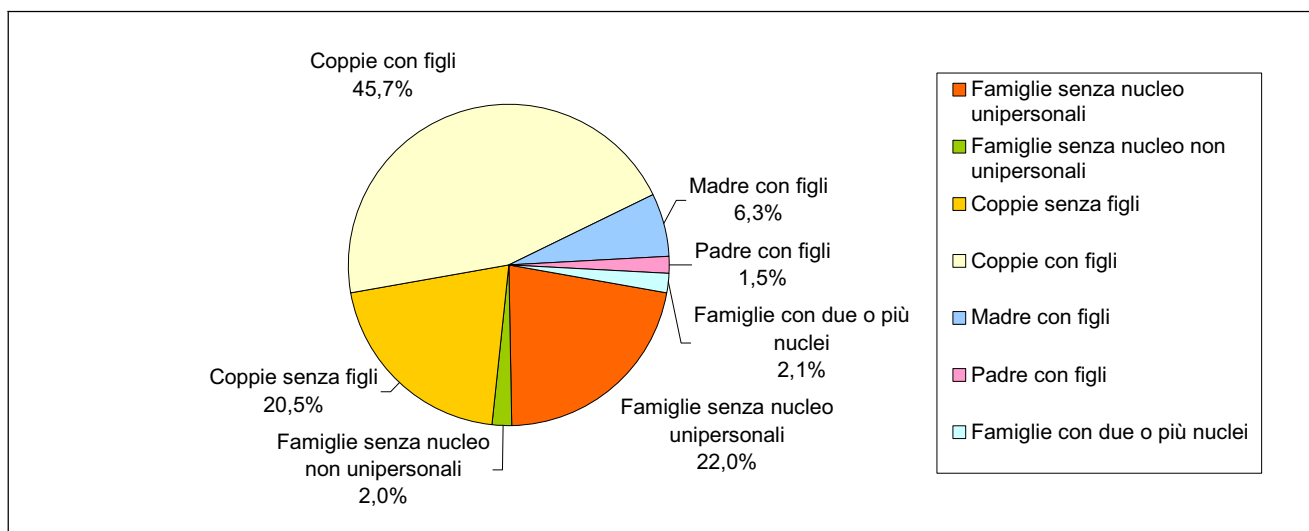

**Figura 9 – Popolazione residente in famiglia di 18 anni e più per posizione nella famiglia e classe d'età**

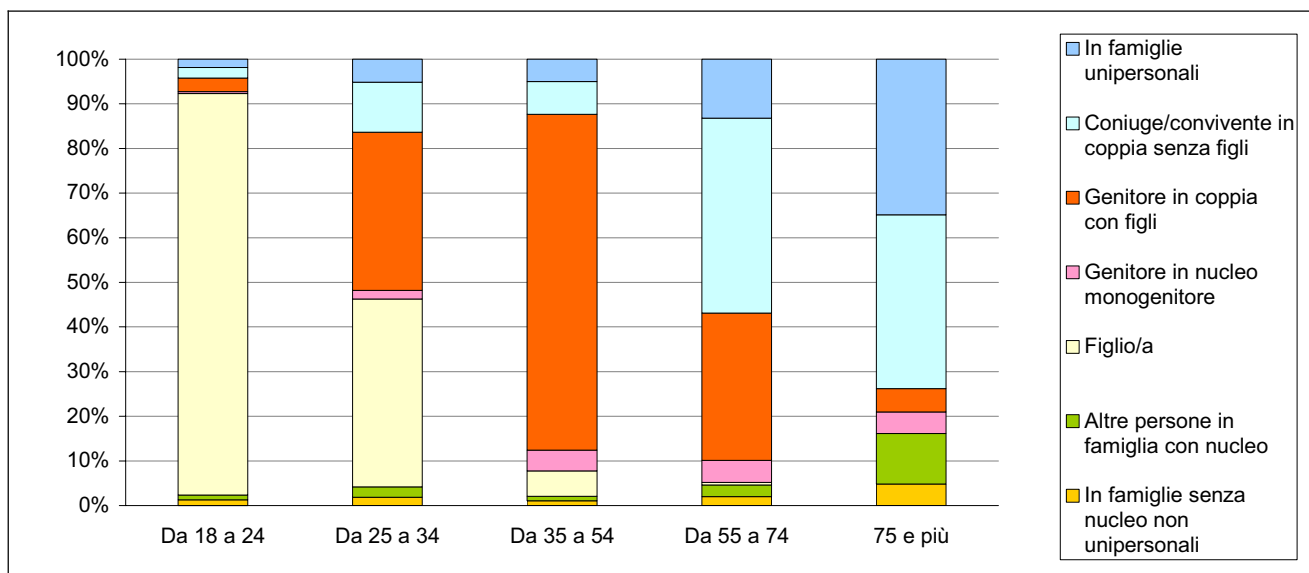

**Figura 10 – Abitazioni e titolo di godimento per anno di Censimento**

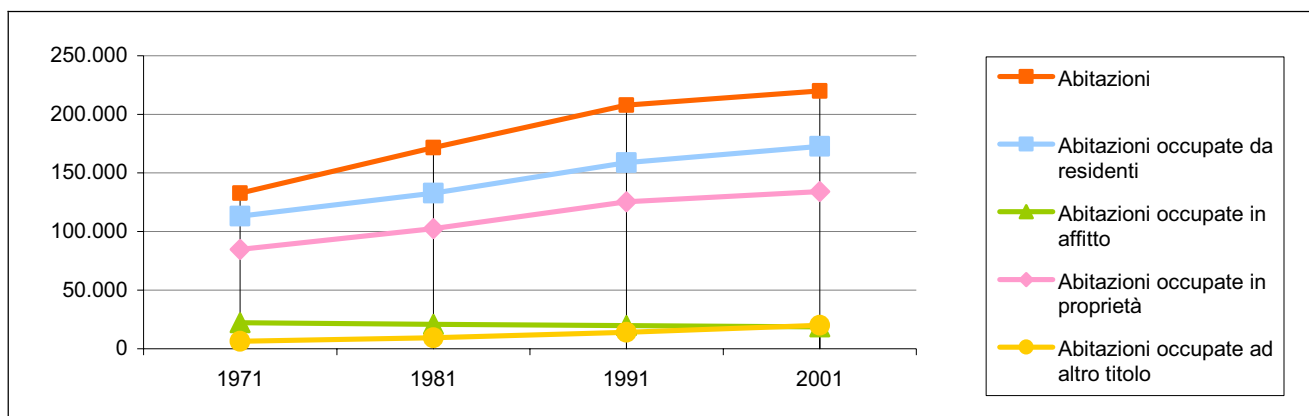

**Figura 11 – Abitazioni occupate da residenti per classi di superficie (in Mq) e numero di occupanti**

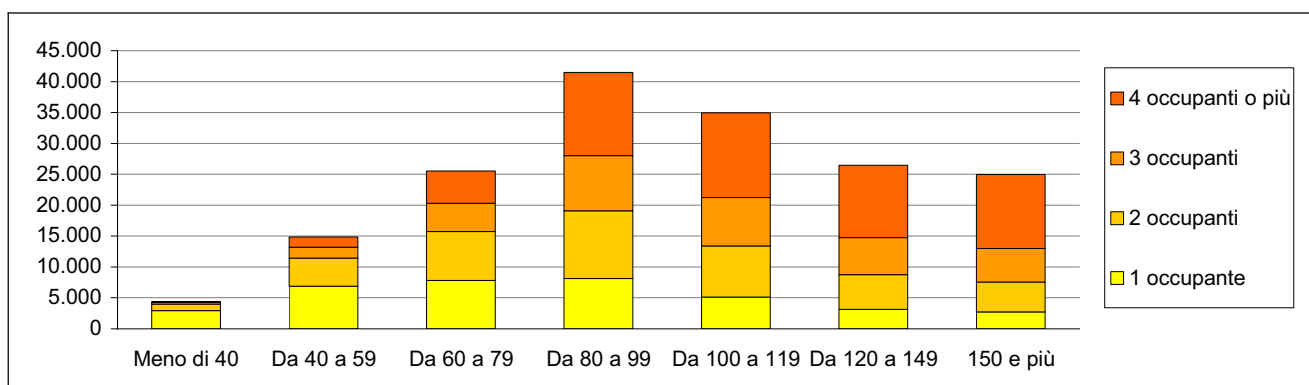

**Figura 12 – Edifici ad uso abitativo per numero di abitazioni nell'edificio**

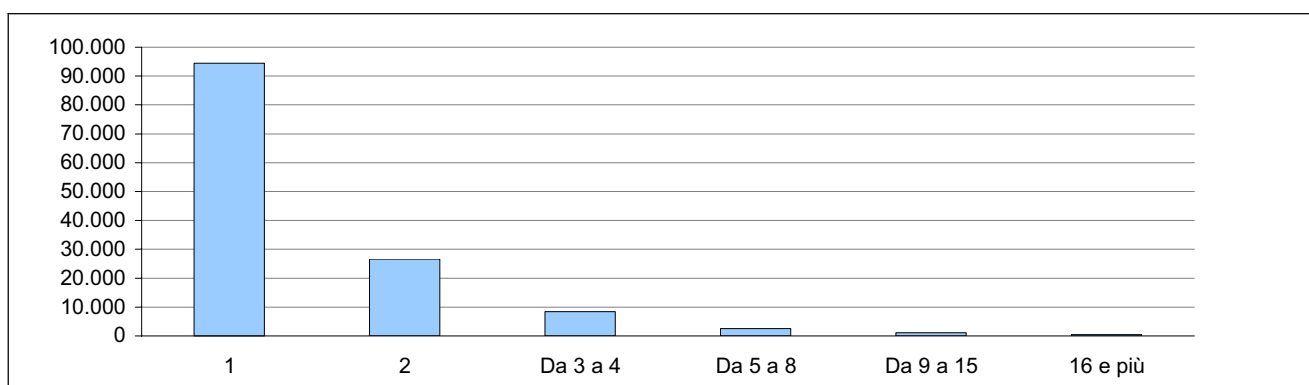

**Figura 13 – Edifici ad uso abitativo per epoca di costruzione e stato di conservazione**

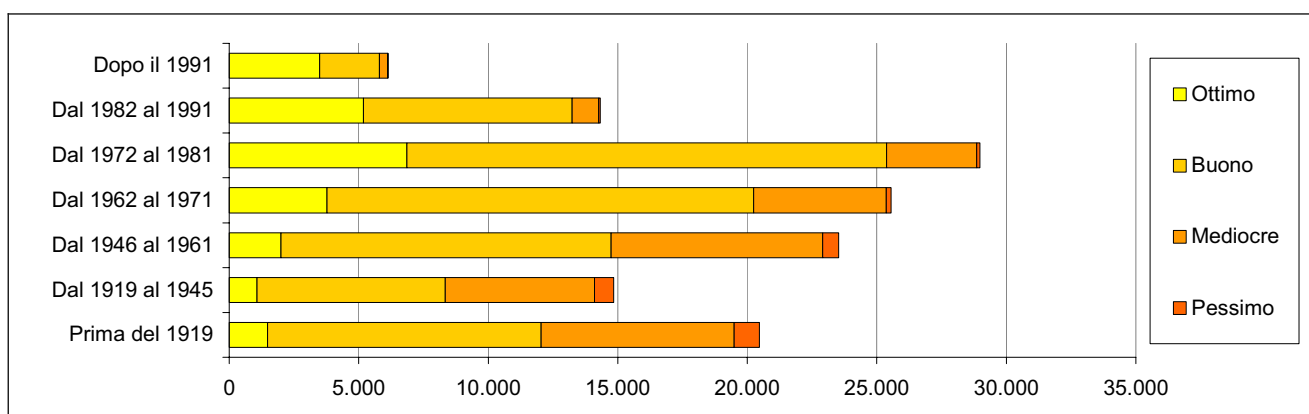

Cartogramma 1 - I comuni della provincia di Frosinone



## Legenda Cartogramma 1 - I comuni della provincia di Frosinone

Codice	Denominazione	Codice	Denominazione
001	Acquafondata	081	Trivigliano
002	Acuto	082	Vallecorsa
003	Alatri	083	Vallemaio
004	Alvito	084	Vallerotonda
005	Amaseno	085	Veroli
006	Anagni	086	Vicalvi
007	Aquino	087	Vico nel Lazio
008	Arce	088	Villa Latina
009	Arnara	089	Villa Santa Lucia
010	Arpino	090	Villa Santo Stefano
011	Atina	091	Viticuso
012	Ausonia		
013	Belmonte Castello		
014	Boville Ernica		
015	Broccostella		
016	Campoli Appennino		
017	Casalattico		
018	Casalvieri		
019	Cassino		
020	Castelliri		
021	Castelnuovo Parano		
022	Castrocielo		
023	Castro dei Volsci		
024	Ceccano		
025	Ceprano		
026	Cervaro		
027	Coffelice		
028	Colleparado		
029	Colle San Magno		
030	Coreno Ausonio		
031	Esperia		
032	Falvaterra		
033	Ferentino		
034	Filettino		
035	Fiuggi		
036	Fontana Liri		
037	Fontechiari		
038	Frosinone		
039	Fumone		
040	Gallinaro		
041	Giuliano di Roma		
042	Guarcino		
043	Isola del Liri		
044	Monte San Giovanni Campano		
045	Morolo		
046	Paliano		
047	Pastena		
048	Patrica		
049	Pescosolido		
050	Picinisco		
051	Pico		
052	Piedimonte San Germano		
053	Piglio		
054	Pignataro Interamna		
055	Pofi		
056	Pontecorvo		
057	Posta Fibreno		
058	Ripi		
059	Rocca d'Arce		
060	Roccasecca		
061	San Biaagio Saracinisco		
062	San Donato Val di Comino		
063	San Giorgio a Liri		
064	San Giovanni Incarico		
065	Sant'Ambrogio sul Garigliano		
066	Sant'Andrea del Garigliano		
067	Sant'Apollinare		
068	Sant'Elia Fiumerapido		
069	Santopadre		
070	San Vittore del Lazio		
071	Serrone		
072	Settefrati		
073	Squrgola		
074	Sora		
075	Strangolaqalli		
076	Supino		
077	Terelle		
078	Torre Caietani		
079	Torrice		
080	Trevi nel Lazio		

Nota: Le aree speciali "Isola Amministrativa" e "Isola Marittima", ove presenti, sono rappresentate prive di codice.



Cartogramma 2 - Anziani per un bambino

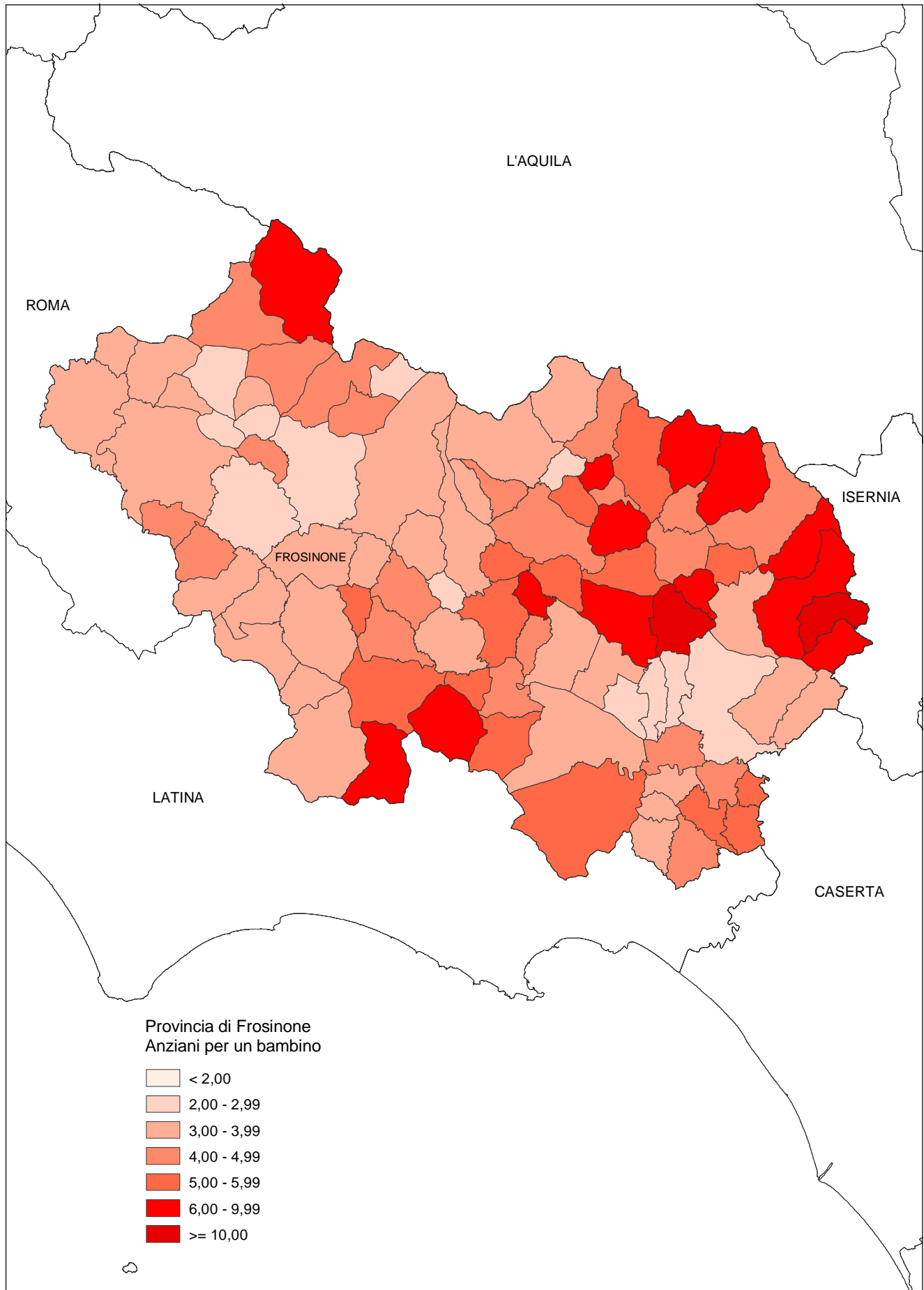

Cartogramma 3 - Numero medio di componenti per famiglia

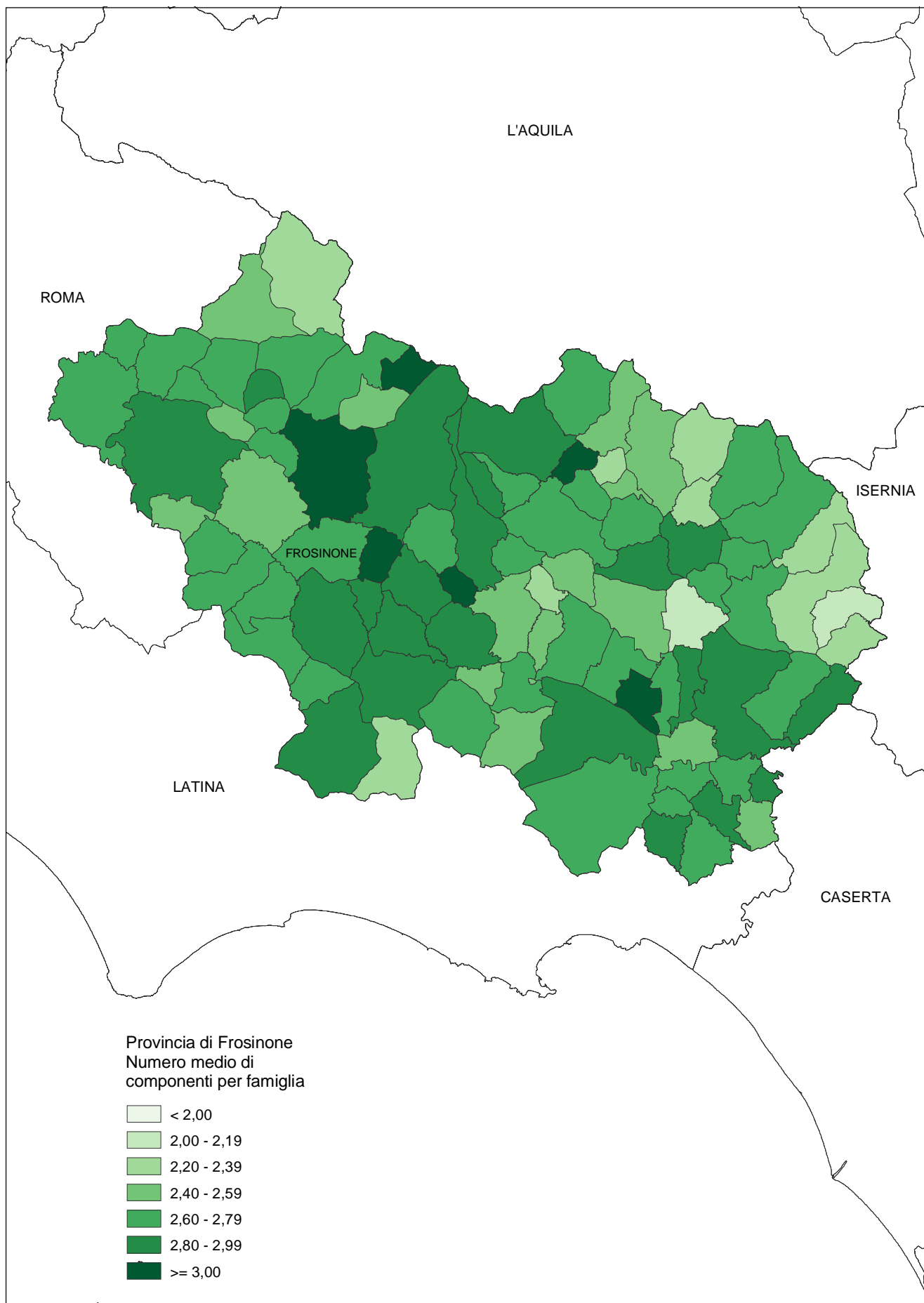

Cartogramma 4 - Stranieri per 100 residenti

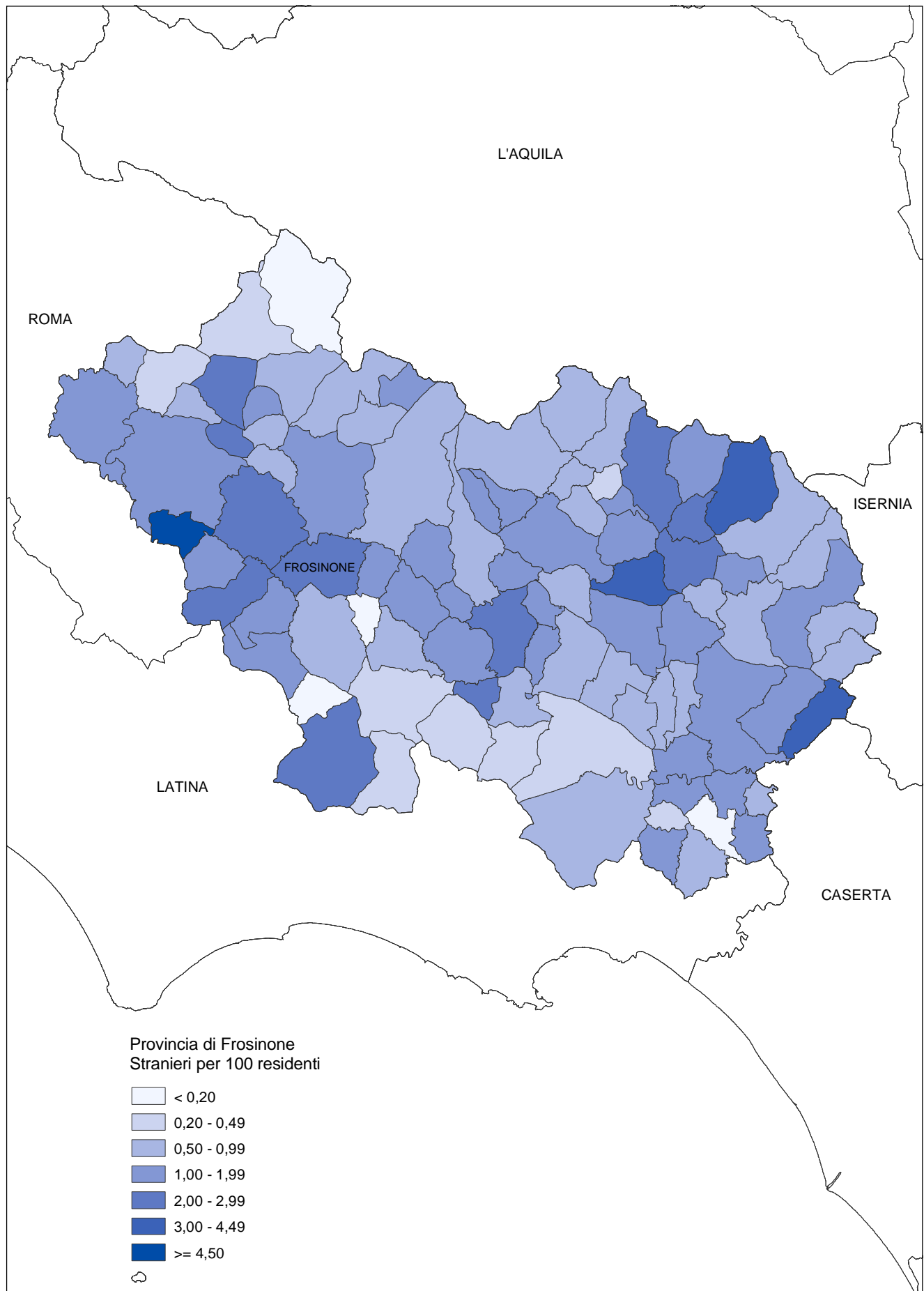

Cartogramma 5 - Numero di occupanti per stanza in abitazione occupata da persone residenti

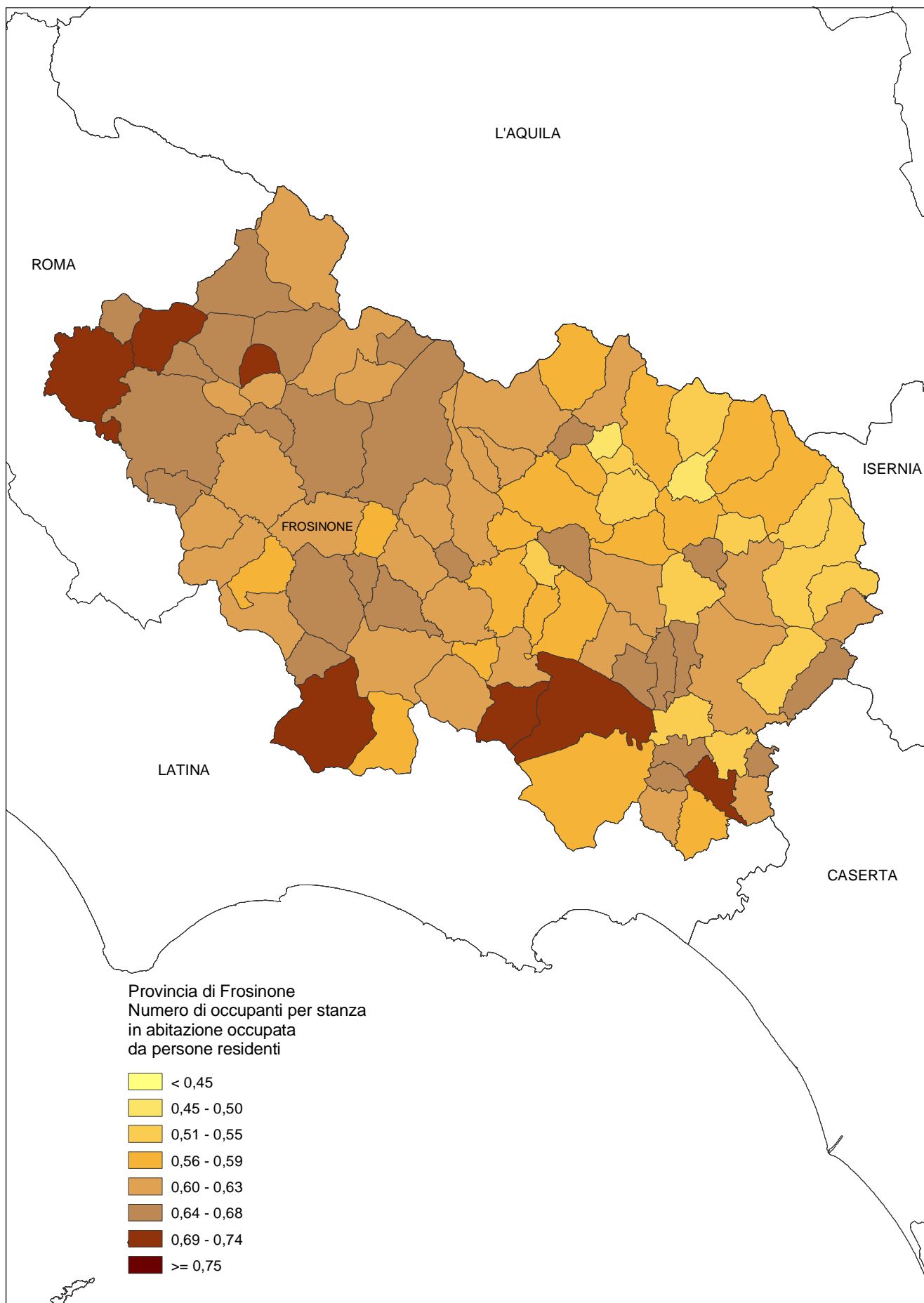

## PARTE PRIMA – DATI PROVINCIALI



## Capitolo 1 - Dati provinciali

**Tavola 1.1 - Popolazione residente, stranieri residenti, in famiglia e in convivenza, numero di comuni, di famiglie e di convivenze, per classe di ampiezza demografica dei comuni**

CLASSI DI AMPIEZZA DEMOGRAFICA DEI COMUNI	N. Comuni	Popolazione residente		Famiglie		Popolazione residente in famiglia		Convivenze con almeno una persona residente	Popolazione residente in convivenza	
		Totale	Di cui stranieri	Totale	Di cui in coabitazione	Totale	Di cui stranieri		Totale	Di cui stranieri
Fino a 500	3	1.109	9	501	4	1.107	9	1	2	-
501-1.000	11	8.486	131	3.277	12	8.460	131	6	26	-
1.001-2.000	22	33.809	323	13.029	168	33.736	318	15	73	5
2.001-3.000	14	35.057	545	12.913	267	35.013	545	12	44	-
3.001-4.000	10	32.749	410	12.442	1.027	32.644	409	10	105	1
4.001-5.000	8	35.626	524	12.675	33	35.579	522	13	47	2
5.001-10.000	12	83.636	1.178	30.072	970	83.189	1.093	64	447	85
10.001-15.000	3	38.210	290	13.494	4	38.100	284	16	110	6
15.001-20.000	2	38.952	377	13.548	735	38.657	336	29	295	41
20.001-30.000	4	95.534	1.298	33.407	504	95.278	1.281	36	256	17
30.001-40.000	1	32.762	326	11.428	4	32.647	323	13	115	3
40.001-50.000	1	48.636	1.009	18.095	120	48.149	850	19	487	159
50.001-65.000	-	-	-	-	-	-	-	-	-	-
65.001-80.000	-	-	-	-	-	-	-	-	-	-
80.001-100.000	-	-	-	-	-	-	-	-	-	-
100.001-250.000	-	-	-	-	-	-	-	-	-	-
250.001-500.000	-	-	-	-	-	-	-	-	-	-
Oltre 500.000	-	-	-	-	-	-	-	-	-	-
<b>Totale</b>	<b>91</b>	<b>484.566</b>	<b>6.420</b>	<b>174.881</b>	<b>3.848</b>	<b>482.559</b>	<b>6.101</b>	<b>234</b>	<b>2.007</b>	<b>319</b>

**Tavola 1.2 - Popolazione residente per stato civile, sesso e singolo anno di età**

ETÀ CLASSI DI ETÀ	Stato civile						Totale
	Celibi/Nubili	Coniugati/e		Separati/e legalmente	Divorziati/e	Vedovi/e	
		Totale	Di cui separati/e di fatto				
TOTALE							
0	4.037	-	-	-	-	-	4.037
1	4.073	-	-	-	-	-	4.073
2	4.215	-	-	-	-	-	4.215
3	4.018	-	-	-	-	-	4.018
4	4.248	-	-	-	-	-	4.248
<b>Meno di 5</b>	<b>20.591</b>	-	-	-	-	-	<b>20.591</b>
5	4.418	-	-	-	-	-	4.418
6	4.467	-	-	-	-	-	4.467
7	4.643	-	-	-	-	-	4.643
8	4.863	-	-	-	-	-	4.863
9	5.232	-	-	-	-	-	5.232
<b>5-9</b>	<b>23.623</b>	-	-	-	-	-	<b>23.623</b>
10	5.330	-	-	-	-	-	5.330
11	5.389	-	-	-	-	-	5.389
12	5.434	-	-	-	-	-	5.434
13	5.426	-	-	-	-	-	5.426
14	5.442	-	-	-	-	-	5.442
<b>10-14</b>	<b>27.021</b>	-	-	-	-	-	<b>27.021</b>
15	5.648	-	-	-	-	-	5.648
16	5.761	-	-	-	-	-	5.761
17	6.079	6	-	1	-	-	6.086
18	6.307	38	-	-	-	-	6.345
19	6.217	84	3	1	-	-	6.302
<b>15-19</b>	<b>30.012</b>	<b>128</b>	<b>3</b>	<b>2</b>	-	-	<b>30.142</b>
20	6.343	155	2	1	-	2	6.501
21	6.065	245	1	2	-	5	6.317
22	6.157	421	5	2	1	1	6.582
23	5.978	660	4	7	-	1	6.646
24	5.824	887	6	16	4	4	6.735
<b>20-24</b>	<b>30.367</b>	<b>2.368</b>	<b>18</b>	<b>28</b>	<b>5</b>	<b>13</b>	<b>32.781</b>
25	5.576	1.305	10	23	4	4	6.912
26	5.282	1.783	9	33	6	6	7.110
27	4.840	2.263	14	45	7	7	7.162
28	4.271	2.765	18	53	4	7	7.100
29	3.655	3.337	32	76	11	10	7.089
<b>25-29</b>	<b>23.624</b>	<b>11.453</b>	<b>83</b>	<b>230</b>	<b>32</b>	<b>34</b>	<b>35.373</b>
30	3.240	3.813	28	107	32	13	7.205
31	2.643	4.322	31	108	26	16	7.115
32	2.371	4.768	37	99	46	12	7.296
33	1.885	5.028	36	119	40	23	7.095
34	1.643	5.381	50	157	58	23	7.262
<b>30-34</b>	<b>11.782</b>	<b>23.312</b>	<b>182</b>	<b>590</b>	<b>202</b>	<b>87</b>	<b>35.973</b>
35	1.417	5.671	48	166	71	33	7.358
36	1.197	5.967	55	165	86	37	7.452
37	1.154	6.110	48	170	106	32	7.572
38	983	5.895	49	192	96	46	7.212
39	869	6.058	61	178	95	63	7.263
<b>35-39</b>	<b>5.620</b>	<b>29.701</b>	<b>261</b>	<b>871</b>	<b>454</b>	<b>211</b>	<b>36.857</b>
40	869	5.760	49	168	95	90	6.982
41	730	6.147	56	198	82	72	7.229
42	696	5.839	46	167	109	75	6.886
43	630	5.768	46	162	107	94	6.761
44	576	5.619	38	186	95	97	6.573
<b>40-44</b>	<b>3.501</b>	<b>29.133</b>	<b>235</b>	<b>881</b>	<b>488</b>	<b>428</b>	<b>34.431</b>
45	575	5.811	48	177	92	114	6.769
46	515	6.119	44	160	107	132	7.033
47	497	5.757	54	159	91	121	6.625
48	488	5.554	32	148	90	151	6.431
49	471	5.610	43	137	90	162	6.470
<b>45-49</b>	<b>2.546</b>	<b>28.851</b>	<b>221</b>	<b>781</b>	<b>470</b>	<b>680</b>	<b>33.328</b>
50	407	5.849	48	122	78	179	6.635
51	402	5.699	48	125	97	223	6.546
52	382	6.110	33	135	99	235	6.961
53	405	6.238	39	118	95	313	7.169
54	403	6.009	45	110	86	327	6.935
<b>50-54</b>	<b>1.999</b>	<b>29.905</b>	<b>213</b>	<b>610</b>	<b>455</b>	<b>1.277</b>	<b>34.246</b>



**Tavola 1.2 segue - Popolazione residente per stato civile, sesso e singolo anno di età**

ETÀ CLASSI DI ETÀ	Stato civile						Totale
	Celibi/Nubili	Coniugati/e		Separati/e legalmente	Divorziati/e	Vedovi/e	
		Totale	Di cui separati/e di fatto				
TOTALE							
55	307	5.066	33	101	63	291	5.828
56	218	3.551	24	62	69	247	4.147
57	277	4.298	32	74	61	349	5.059
58	255	4.210	25	53	58	327	4.903
59	245	3.801	28	52	41	364	4.503
<b>55-59</b>	<b>1.302</b>	<b>20.926</b>	<b>142</b>	<b>342</b>	<b>292</b>	<b>1.578</b>	<b>24.440</b>
60	247	4.207	25	61	48	450	5.013
61	280	4.581	17	58	48	478	5.445
62	253	4.519	23	64	42	620	5.498
63	287	4.379	23	46	46	635	5.393
64	251	4.010	15	34	37	644	4.976
<b>60-64</b>	<b>1.318</b>	<b>21.696</b>	<b>103</b>	<b>263</b>	<b>221</b>	<b>2.827</b>	<b>26.325</b>
65	234	4.049	22	31	29	695	5.038
66	276	4.099	21	37	28	809	5.249
67	266	3.963	15	31	33	862	5.155
68	253	3.786	25	29	23	922	5.013
69	245	3.697	19	12	34	1.043	5.031
<b>65-69</b>	<b>1.274</b>	<b>19.594</b>	<b>102</b>	<b>140</b>	<b>147</b>	<b>4.331</b>	<b>25.486</b>
70	311	3.699	17	23	27	1.146	5.206
71	298	3.495	12	17	23	1.203	5.036
72	252	3.231	11	12	24	1.211	4.730
73	263	2.837	13	13	20	1.345	4.478
74	250	2.765	5	13	17	1.342	4.387
<b>70-74</b>	<b>1.374</b>	<b>16.027</b>	<b>58</b>	<b>78</b>	<b>111</b>	<b>6.247</b>	<b>23.837</b>
75	263	2.664	12	11	19	1.409	4.366
76	253	2.303	4	8	14	1.396	3.974
77	251	2.276	20	13	9	1.562	4.111
78	251	1.987	11	8	12	1.565	3.823
79	226	1.894	10	2	12	1.590	3.724
<b>75-79</b>	<b>1.244</b>	<b>11.124</b>	<b>57</b>	<b>42</b>	<b>66</b>	<b>7.522</b>	<b>19.998</b>
80	210	1.561	5	7	10	1.429	3.217
81	216	1.517	5	7	8	1.623	3.371
82	99	575	2	2	4	744	1.424
83	81	429	3	3	4	637	1.154
84	77	419	1	4	4	740	1.244
<b>80-84</b>	<b>683</b>	<b>4.501</b>	<b>16</b>	<b>23</b>	<b>30</b>	<b>5.173</b>	<b>10.410</b>
85	101	530	1	1	5	886	1.523
86	124	510	1	-	3	955	1.592
87	96	390	1	1	4	891	1.382
88	89	310	1	-	2	846	1.247
89	65	239	1	-	-	670	974
<b>85-89</b>	<b>475</b>	<b>1.979</b>	<b>5</b>	<b>2</b>	<b>14</b>	<b>4.248</b>	<b>6.718</b>
<b>90-94</b>	<b>196</b>	<b>386</b>	<b>5</b>	<b>8</b>	<b>4</b>	<b>1.917</b>	<b>2.511</b>
<b>95-99</b>	<b>48</b>	<b>39</b>	<b>-</b>	<b>-</b>	<b>-</b>	<b>351</b>	<b>438</b>
<b>100 e più</b>	<b>2</b>	<b>4</b>	<b>-</b>	<b>-</b>	<b>-</b>	<b>31</b>	<b>37</b>
<b>TOTALE</b>	<b>188.602</b>	<b>251.127</b>	<b>1.704</b>	<b>4.891</b>	<b>2.991</b>	<b>36.955</b>	<b>484.566</b>

**Tavola 1.2 segue - Popolazione residente per stato civile, sesso e singolo anno di età**

ETÀ CLASSI DI ETÀ	Stato civile						Totale
	Celibi	Coniugati		Separati legalmente	Divorziati	Vedovi	
		Totale	Di cui separati di fatto				
MASCHI							
0	2.142	-	-	-	-	-	2.142
1	2.122	-	-	-	-	-	2.122
2	2.179	-	-	-	-	-	2.179
3	2.073	-	-	-	-	-	2.073
4	2.185	-	-	-	-	-	2.185
<b>Meno di 5</b>	<b>10.701</b>	-	-	-	-	-	<b>10.701</b>
5	2.238	-	-	-	-	-	2.238
6	2.320	-	-	-	-	-	2.320
7	2.369	-	-	-	-	-	2.369
8	2.472	-	-	-	-	-	2.472
9	2.684	-	-	-	-	-	2.684
<b>5-9</b>	<b>12.083</b>	-	-	-	-	-	<b>12.083</b>
10	2.723	-	-	-	-	-	2.723
11	2.776	-	-	-	-	-	2.776
12	2.836	-	-	-	-	-	2.836
13	2.789	-	-	-	-	-	2.789
14	2.794	-	-	-	-	-	2.794
<b>10-14</b>	<b>13.918</b>	-	-	-	-	-	<b>13.918</b>
15	2.874	-	-	-	-	-	2.874
16	2.943	-	-	-	-	-	2.943
17	3.117	1	-	1	-	-	3.119
18	3.285	4	-	-	-	-	3.289
19	3.221	9	1	1	-	-	3.231
<b>15-19</b>	<b>15.440</b>	<b>14</b>	<b>1</b>	<b>2</b>	-	-	<b>15.456</b>
20	3.205	20	-	-	-	-	3.225
21	3.158	36	-	-	-	2	3.196
22	3.234	73	-	1	-	-	3.308
23	3.167	123	2	-	-	-	3.290
24	3.214	191	2	2	1	1	3.409
<b>20-24</b>	<b>15.978</b>	<b>443</b>	<b>4</b>	<b>3</b>	<b>1</b>	<b>3</b>	<b>16.428</b>
25	3.083	306	3	3	1	-	3.393
26	3.104	513	4	6	-	1	3.624
27	2.875	678	6	9	1	1	3.564
28	2.586	930	8	15	3	-	3.534
29	2.250	1.182	9	24	3	2	3.461
<b>25-29</b>	<b>13.898</b>	<b>3.609</b>	<b>30</b>	<b>57</b>	<b>8</b>	<b>4</b>	<b>17.576</b>
30	2.085	1.509	13	29	6	-	3.629
31	1.682	1.776	17	36	10	3	3.507
32	1.525	2.042	12	39	13	4	3.623
33	1.235	2.222	12	39	16	1	3.513
34	1.051	2.394	30	54	16	4	3.519
<b>30-34</b>	<b>7.578</b>	<b>9.943</b>	<b>84</b>	<b>197</b>	<b>61</b>	<b>12</b>	<b>17.791</b>
35	874	2.626	23	67	26	8	3.601
36	729	2.771	23	63	30	4	3.597
37	716	2.828	18	62	38	7	3.651
38	616	2.733	20	74	39	10	3.472
39	529	2.920	39	66	32	8	3.555
<b>35-39</b>	<b>3.464</b>	<b>13.878</b>	<b>123</b>	<b>332</b>	<b>165</b>	<b>37</b>	<b>17.876</b>
40	504	2.771	26	77	44	9	3.405
41	459	2.957	25	80	34	12	3.542
42	436	2.810	25	90	40	11	3.387
43	400	2.790	10	73	42	7	3.312
44	354	2.823	20	88	40	19	3.324
<b>40-44</b>	<b>2.153</b>	<b>14.151</b>	<b>106</b>	<b>408</b>	<b>200</b>	<b>58</b>	<b>16.970</b>
45	351	2.882	25	80	38	10	3.361
46	312	3.085	21	79	50	20	3.546
47	299	2.845	23	77	33	18	3.272
48	277	2.819	19	79	45	24	3.244
49	272	2.849	20	72	44	18	3.255
<b>45-49</b>	<b>1.511</b>	<b>14.480</b>	<b>108</b>	<b>387</b>	<b>210</b>	<b>90</b>	<b>16.678</b>
50	228	3.004	26	61	40	24	3.357
51	221	2.944	29	66	48	30	3.309
52	217	3.209	19	70	50	40	3.586
53	232	3.313	18	57	54	39	3.695
54	207	3.155	27	63	40	60	3.525
<b>50-54</b>	<b>1.105</b>	<b>15.625</b>	<b>119</b>	<b>317</b>	<b>232</b>	<b>193</b>	<b>17.472</b>

**Tavola 1.2 segue - Popolazione residente per stato civile, sesso e singolo anno di età**

ETÀ CLASSI DI ETÀ	Stato civile						Totale
	Celibi	Coniugati		Separati legalmente	Divorziati	Vedovi	
		Totale	Di cui separati di fatto				
MASCHI							
55	169	2.599	20	61	27	42	2.898
56	125	1.892	14	37	31	32	2.117
57	137	2.244	18	44	28	55	2.508
58	119	2.231	10	25	35	47	2.457
59	125	2.001	13	25	21	45	2.217
<b>55-59</b>	<b>675</b>	<b>10.967</b>	<b>75</b>	<b>192</b>	<b>142</b>	<b>221</b>	<b>12.197</b>
60	110	2.268	21	30	25	60	2.493
61	150	2.478	9	37	28	69	2.762
62	112	2.416	10	40	21	106	2.695
63	138	2.359	15	25	29	84	2.635
64	112	2.126	8	21	19	101	2.379
<b>60-64</b>	<b>622</b>	<b>11.647</b>	<b>63</b>	<b>153</b>	<b>122</b>	<b>420</b>	<b>12.964</b>
65	109	2.172	9	17	17	102	2.417
66	122	2.218	15	23	13	123	2.499
67	120	2.137	10	17	16	148	2.438
68	108	2.122	12	18	12	143	2.403
69	96	2.013	10	9	17	163	2.298
<b>65-69</b>	<b>555</b>	<b>10.662</b>	<b>56</b>	<b>84</b>	<b>75</b>	<b>679</b>	<b>12.055</b>
70	123	2.090	9	15	16	183	2.427
71	101	2.007	6	9	14	198	2.329
72	74	1.883	4	7	8	201	2.173
73	93	1.628	7	8	9	232	1.970
74	87	1.590	1	5	5	245	1.932
<b>70-74</b>	<b>478</b>	<b>9.198</b>	<b>27</b>	<b>44</b>	<b>52</b>	<b>1.059</b>	<b>10.831</b>
75	83	1.492	5	6	8	246	1.835
76	90	1.367	2	5	4	244	1.710
77	75	1.340	5	9	5	268	1.697
78	66	1.173	4	8	3	304	1.554
79	57	1.129	4	-	7	267	1.460
<b>75-79</b>	<b>371</b>	<b>6.501</b>	<b>20</b>	<b>28</b>	<b>27</b>	<b>1.329</b>	<b>8.256</b>
80	49	985	2	4	3	264	1.305
81	58	947	1	4	5	296	1.310
82	25	383	-	2	4	147	561
83	10	282	-	3	2	119	416
84	19	283	-	1	3	155	461
<b>80-84</b>	<b>161</b>	<b>2.880</b>	<b>3</b>	<b>14</b>	<b>17</b>	<b>981</b>	<b>4.053</b>
85	26	363	1	1	1	201	592
86	30	354	1	-	-	204	588
87	20	266	1	1	2	192	481
88	17	221	1	-	1	207	446
89	12	168	-	-	-	172	352
<b>85-89</b>	<b>105</b>	<b>1.372</b>	<b>4</b>	<b>2</b>	<b>4</b>	<b>976</b>	<b>2.459</b>
<b>90-94</b>	<b>40</b>	<b>283</b>	<b>3</b>	<b>7</b>	<b>1</b>	<b>493</b>	<b>824</b>
<b>95-99</b>	<b>8</b>	<b>23</b>	<b>-</b>	<b>-</b>	<b>-</b>	<b>91</b>	<b>122</b>
<b>100 e più</b>	<b>1</b>	<b>2</b>	<b>-</b>	<b>-</b>	<b>-</b>	<b>9</b>	<b>12</b>
<b>TOTALE</b>	<b>100.845</b>	<b>125.678</b>	<b>826</b>	<b>2.227</b>	<b>1.317</b>	<b>6.655</b>	<b>236.722</b>

**Tavola 1.2 segue - Popolazione residente per stato civile, sesso e singolo anno di età**

ETÀ CLASSI DI ETÀ	Stato civile						Totale
	Nubili	Coniugate		Separate legalmente	Divorziate	Vedove	
		Totale	Di cui separate di fatto				
FEMMINE							
0	1.895	-	-	-	-	-	1.895
1	1.951	-	-	-	-	-	1.951
2	2.036	-	-	-	-	-	2.036
3	1.945	-	-	-	-	-	1.945
4	2.063	-	-	-	-	-	2.063
<b>Meno di 5</b>	<b>9.890</b>	-	-	-	-	-	<b>9.890</b>
5	2.180	-	-	-	-	-	2.180
6	2.147	-	-	-	-	-	2.147
7	2.274	-	-	-	-	-	2.274
8	2.391	-	-	-	-	-	2.391
9	2.548	-	-	-	-	-	2.548
<b>5-9</b>	<b>11.540</b>	-	-	-	-	-	<b>11.540</b>
10	2.607	-	-	-	-	-	2.607
11	2.613	-	-	-	-	-	2.613
12	2.598	-	-	-	-	-	2.598
13	2.637	-	-	-	-	-	2.637
14	2.648	-	-	-	-	-	2.648
<b>10-14</b>	<b>13.103</b>	-	-	-	-	-	<b>13.103</b>
15	2.774	-	-	-	-	-	2.774
16	2.818	-	-	-	-	-	2.818
17	2.962	5	-	-	-	-	2.967
18	3.022	34	-	-	-	-	3.056
19	2.996	75	2	-	-	-	3.071
<b>15-19</b>	<b>14.572</b>	<b>114</b>	<b>2</b>	-	-	-	<b>14.686</b>
20	3.138	135	2	1	-	2	3.276
21	2.907	209	1	2	-	3	3.121
22	2.923	348	5	1	1	1	3.274
23	2.811	537	2	7	-	1	3.356
24	2.610	696	4	14	3	3	3.326
<b>20-24</b>	<b>14.389</b>	<b>1.925</b>	<b>14</b>	<b>25</b>	<b>4</b>	<b>10</b>	<b>16.353</b>
25	2.493	999	7	20	3	4	3.519
26	2.178	1.270	5	27	6	5	3.486
27	1.965	1.585	8	36	6	6	3.598
28	1.685	1.835	10	38	1	7	3.566
29	1.405	2.155	23	52	8	8	3.628
<b>25-29</b>	<b>9.726</b>	<b>7.844</b>	<b>53</b>	<b>173</b>	<b>24</b>	<b>30</b>	<b>17.797</b>
30	1.155	2.304	15	78	26	13	3.576
31	961	2.546	14	72	16	13	3.608
32	846	2.726	25	60	33	8	3.673
33	650	2.806	24	80	24	22	3.582
34	592	2.987	20	103	42	19	3.743
<b>30-34</b>	<b>4.204</b>	<b>13.369</b>	<b>98</b>	<b>393</b>	<b>141</b>	<b>75</b>	<b>18.182</b>
35	543	3.045	25	99	45	25	3.757
36	468	3.196	32	102	56	33	3.855
37	438	3.282	30	108	68	25	3.921
38	367	3.162	29	118	57	36	3.740
39	340	3.138	22	112	63	55	3.708
<b>35-39</b>	<b>2.156</b>	<b>15.823</b>	<b>138</b>	<b>539</b>	<b>289</b>	<b>174</b>	<b>18.981</b>
40	365	2.989	23	91	51	81	3.577
41	271	3.190	31	118	48	60	3.687
42	260	3.029	21	77	69	64	3.499
43	230	2.978	36	89	65	87	3.449
44	222	2.796	18	98	55	78	3.249
<b>40-44</b>	<b>1.348</b>	<b>14.982</b>	<b>129</b>	<b>473</b>	<b>288</b>	<b>370</b>	<b>17.461</b>
45	224	2.929	23	97	54	104	3.408
46	203	3.034	23	81	57	112	3.487
47	198	2.912	31	82	58	103	3.353
48	211	2.735	13	69	45	127	3.187
49	199	2.761	23	65	46	144	3.215
<b>45-49</b>	<b>1.035</b>	<b>14.371</b>	<b>113</b>	<b>394</b>	<b>260</b>	<b>590</b>	<b>16.650</b>
50	179	2.845	22	61	38	155	3.278
51	181	2.755	19	59	49	193	3.237
52	165	2.901	14	65	49	195	3.375
53	173	2.925	21	61	41	274	3.474
54	196	2.854	18	47	46	267	3.410
<b>50-54</b>	<b>894</b>	<b>14.280</b>	<b>94</b>	<b>293</b>	<b>223</b>	<b>1.084</b>	<b>16.774</b>

**Tavola 1.2 segue - Popolazione residente per stato civile, sesso e singolo anno di età**

ETÀ CLASSI DI ETÀ	Stato civile						Totale
	Nubili	Coniugate		Separate legalmente	Divorziate	Vedove	
		Totale	Di cui separate di fatto				
FEMMINE							
55	138	2.467	13	40	36	249	2.930
56	93	1.659	10	25	38	215	2.030
57	140	2.054	14	30	33	294	2.551
58	136	1.979	15	28	23	280	2.446
59	120	1.800	15	27	20	319	2.286
<b>55-59</b>	<b>627</b>	<b>9.959</b>	<b>67</b>	<b>150</b>	<b>150</b>	<b>1.357</b>	<b>12.243</b>
60	137	1.939	4	31	23	390	2.520
61	130	2.103	8	21	20	409	2.683
62	141	2.103	13	24	21	514	2.803
63	149	2.020	8	21	17	551	2.758
64	139	1.884	7	13	18	543	2.597
<b>60-64</b>	<b>696</b>	<b>10.049</b>	<b>40</b>	<b>110</b>	<b>99</b>	<b>2.407</b>	<b>13.361</b>
65	125	1.877	13	14	12	593	2.621
66	154	1.881	6	14	15	686	2.750
67	146	1.826	5	14	17	714	2.717
68	145	1.664	13	11	11	779	2.610
69	149	1.684	9	3	17	880	2.733
<b>65-69</b>	<b>719</b>	<b>8.932</b>	<b>46</b>	<b>56</b>	<b>72</b>	<b>3.652</b>	<b>13.431</b>
70	188	1.609	8	8	11	963	2.779
71	197	1.488	6	8	9	1.005	2.707
72	178	1.348	7	5	16	1.010	2.557
73	170	1.209	6	5	11	1.113	2.508
74	163	1.175	4	8	12	1.097	2.455
<b>70-74</b>	<b>896</b>	<b>6.829</b>	<b>31</b>	<b>34</b>	<b>59</b>	<b>5.188</b>	<b>13.006</b>
75	180	1.172	7	5	11	1.163	2.531
76	163	936	2	3	10	1.152	2.264
77	176	936	15	4	4	1.294	2.414
78	185	814	7	-	9	1.261	2.269
79	169	765	6	2	5	1.323	2.264
<b>75-79</b>	<b>873</b>	<b>4.623</b>	<b>37</b>	<b>14</b>	<b>39</b>	<b>6.193</b>	<b>11.742</b>
80	161	576	3	3	7	1.165	1.912
81	158	570	4	3	3	1.327	2.061
82	74	192	2	-	-	597	863
83	71	147	3	-	2	518	738
84	58	136	1	3	1	585	783
<b>80-84</b>	<b>522</b>	<b>1.621</b>	<b>13</b>	<b>9</b>	<b>13</b>	<b>4.192</b>	<b>6.357</b>
85	75	167	-	-	4	685	931
86	94	156	-	-	3	751	1.004
87	76	124	-	-	2	699	901
88	72	89	-	-	1	639	801
89	53	71	1	-	-	498	622
<b>85-89</b>	<b>370</b>	<b>607</b>	<b>1</b>	<b>-</b>	<b>10</b>	<b>3.272</b>	<b>4.259</b>
<b>90-94</b>	<b>156</b>	<b>103</b>	<b>2</b>	<b>1</b>	<b>3</b>	<b>1.424</b>	<b>1.687</b>
<b>95-99</b>	<b>40</b>	<b>16</b>	<b>-</b>	<b>-</b>	<b>-</b>	<b>260</b>	<b>316</b>
<b>100 e più</b>	<b>1</b>	<b>2</b>	<b>-</b>	<b>-</b>	<b>-</b>	<b>22</b>	<b>25</b>
<b>TOTALE</b>	<b>87.757</b>	<b>125.449</b>	<b>878</b>	<b>2.664</b>	<b>1.674</b>	<b>30.300</b>	<b>247.844</b>

**Tavola 1.3 - Popolazione residente per stato civile, sesso, anno di nascita ed età**

ANNI DI NASCITA	Età	Stato civile					Totale	
		Celibi/Nubili	Coniugati/e		Separati/e legalmente	Divorziati/e		Vedovi/e
			Totale	Di cui separati/e di fatto				
<b>TOTALE</b>								
<b>2001</b>		<b>3.229</b>	-	-	-	-	<b>3.229</b>	
Dal 1 gennaio al 20 ottobre	0	3.229	-	-	-	-	3.229	
<b>2000</b>		<b>4.080</b>	-	-	-	-	<b>4.080</b>	
Dal 21 ottobre al 31 dicembre	0	808	-	-	-	-	808	
Dal 1 gennaio al 20 ottobre	1	3.272	-	-	-	-	3.272	
<b>1999</b>		<b>4.181</b>	-	-	-	-	<b>4.181</b>	
Dal 21 ottobre al 31 dicembre	1	801	-	-	-	-	801	
Dal 1 gennaio al 20 ottobre	2	3.380	-	-	-	-	3.380	
<b>1998</b>		<b>4.069</b>	-	-	-	-	<b>4.069</b>	
Dal 21 ottobre al 31 dicembre	2	835	-	-	-	-	835	
Dal 1 gennaio al 20 ottobre	3	3.234	-	-	-	-	3.234	
<b>1997</b>		<b>4.236</b>	-	-	-	-	<b>4.236</b>	
Dal 21 ottobre al 31 dicembre	3	784	-	-	-	-	784	
Dal 1 gennaio al 20 ottobre	4	3.452	-	-	-	-	3.452	
<b>1996</b>		<b>4.342</b>	-	-	-	-	<b>4.342</b>	
Dal 21 ottobre al 31 dicembre	4	796	-	-	-	-	796	
Dal 1 gennaio al 20 ottobre	5	3.546	-	-	-	-	3.546	
<b>1995</b>		<b>4.444</b>	-	-	-	-	<b>4.444</b>	
Dal 21 ottobre al 31 dicembre	5	872	-	-	-	-	872	
Dal 1 gennaio al 20 ottobre	6	3.572	-	-	-	-	3.572	
<b>1994</b>		<b>4.658</b>	-	-	-	-	<b>4.658</b>	
Dal 21 ottobre al 31 dicembre	6	895	-	-	-	-	895	
Dal 1 gennaio al 20 ottobre	7	3.763	-	-	-	-	3.763	
<b>1993</b>		<b>4.792</b>	-	-	-	-	<b>4.792</b>	
Dal 21 ottobre al 31 dicembre	7	880	-	-	-	-	880	
Dal 1 gennaio al 20 ottobre	8	3.912	-	-	-	-	3.912	
<b>1992</b>		<b>5.221</b>	-	-	-	-	<b>5.221</b>	
Dal 21 ottobre al 31 dicembre	8	951	-	-	-	-	951	
Dal 1 gennaio al 20 ottobre	9	4.270	-	-	-	-	4.270	
<b>1991</b>		<b>5.282</b>	-	-	-	-	<b>5.282</b>	
Dal 21 ottobre al 31 dicembre	9	962	-	-	-	-	962	
Dal 1 gennaio al 20 ottobre	10	4.320	-	-	-	-	4.320	
<b>1990</b>		<b>5.312</b>	-	-	-	-	<b>5.312</b>	
Dal 21 ottobre al 31 dicembre	10	1.010	-	-	-	-	1.010	
Dal 1 gennaio al 20 ottobre	11	4.302	-	-	-	-	4.302	
<b>1989</b>		<b>5.516</b>	-	-	-	-	<b>5.516</b>	
Dal 21 ottobre al 31 dicembre	11	1.087	-	-	-	-	1.087	
Dal 1 gennaio al 20 ottobre	12	4.429	-	-	-	-	4.429	
<b>1988</b>		<b>5.447</b>	-	-	-	-	<b>5.447</b>	
Dal 21 ottobre al 31 dicembre	12	1.005	-	-	-	-	1.005	
Dal 1 gennaio al 20 ottobre	13	4.442	-	-	-	-	4.442	
<b>1987</b>		<b>5.430</b>	-	-	-	-	<b>5.430</b>	
Dal 21 ottobre al 31 dicembre	13	984	-	-	-	-	984	
Dal 1 gennaio al 20 ottobre	14	4.446	-	-	-	-	4.446	
<b>1986</b>		<b>5.654</b>	-	-	-	-	<b>5.654</b>	
Dal 21 ottobre al 31 dicembre	14	996	-	-	-	-	996	
Dal 1 gennaio al 20 ottobre	15	4.658	-	-	-	-	4.658	
<b>1985</b>		<b>5.735</b>	-	-	-	-	<b>5.735</b>	
Dal 21 ottobre al 31 dicembre	15	990	-	-	-	-	990	
Dal 1 gennaio al 20 ottobre	16	4.745	-	-	-	-	4.745	
<b>1984</b>		<b>6.055</b>	<b>3</b>	-	-	-	<b>6.058</b>	
Dal 21 ottobre al 31 dicembre	16	1.016	-	-	-	-	1.016	
Dal 1 gennaio al 20 ottobre	17	5.039	<b>3</b>	-	-	-	5.042	
<b>1983</b>		<b>6.197</b>	<b>34</b>	-	<b>1</b>	-	<b>6.232</b>	
Dal 21 ottobre al 31 dicembre	17	1.040	<b>3</b>	-	<b>1</b>	-	1.044	
Dal 1 gennaio al 20 ottobre	18	5.157	<b>31</b>	-	-	-	5.188	
<b>1982</b>		<b>6.259</b>	<b>70</b>	<b>2</b>	<b>1</b>	-	<b>6.330</b>	
Dal 21 ottobre al 31 dicembre	18	1.150	<b>7</b>	-	-	-	1.157	
Dal 1 gennaio al 20 ottobre	19	5.109	<b>63</b>	<b>2</b>	<b>1</b>	-	5.173	
<b>1981</b>		<b>6.312</b>	<b>134</b>	<b>3</b>	<b>1</b>	<b>2</b>	<b>6.449</b>	
Dal 21 ottobre al 31 dicembre	19	1.108	<b>21</b>	<b>1</b>	-	-	1.129	
Dal 1 gennaio al 20 ottobre	20	5.204	<b>113</b>	<b>2</b>	<b>1</b>	<b>2</b>	5.320	
<b>1980</b>		<b>6.218</b>	<b>239</b>	<b>1</b>	<b>2</b>	<b>4</b>	<b>6.463</b>	
Dal 21 ottobre al 31 dicembre	20	1.139	<b>42</b>	-	-	-	1.181	
Dal 1 gennaio al 20 ottobre	21	5.079	<b>197</b>	<b>1</b>	<b>2</b>	<b>4</b>	5.282	
<b>1979</b>		<b>6.029</b>	<b>385</b>	<b>4</b>	<b>2</b>	<b>2</b>	<b>6.418</b>	
Dal 21 ottobre al 31 dicembre	21	986	<b>48</b>	-	-	<b>1</b>	1.035	
Dal 1 gennaio al 20 ottobre	22	5.043	<b>337</b>	<b>4</b>	<b>2</b>	<b>1</b>	5.383	
<b>1978</b>		<b>6.043</b>	<b>611</b>	<b>4</b>	<b>6</b>	<b>1</b>	<b>6.662</b>	
Dal 21 ottobre al 31 dicembre	22	1.114	<b>84</b>	<b>1</b>	-	<b>1</b>	1.199	
Dal 1 gennaio al 20 ottobre	23	4.929	<b>527</b>	<b>3</b>	<b>6</b>	-	5.463	
<b>1977</b>		<b>5.799</b>	<b>819</b>	<b>6</b>	<b>14</b>	<b>4</b>	<b>6.639</b>	
Dal 21 ottobre al 31 dicembre	23	1.049	<b>133</b>	<b>1</b>	<b>1</b>	-	1.183	
Dal 1 gennaio al 20 ottobre	24	4.750	<b>686</b>	<b>5</b>	<b>13</b>	<b>4</b>	5.456	
<b>1976</b>		<b>5.689</b>	<b>1.256</b>	<b>11</b>	<b>21</b>	<b>3</b>	<b>6.973</b>	
Dal 21 ottobre al 31 dicembre	24	1.074	<b>201</b>	<b>1</b>	<b>3</b>	<b>1</b>	1.279	
Dal 1 gennaio al 20 ottobre	25	4.615	<b>1.055</b>	<b>10</b>	<b>18</b>	<b>3</b>	5.694	

**Tavola 1.3 segue - Popolazione residente per stato civile, sesso, anno di nascita ed età**

ANNI DI NASCITA	Età	Stato civile						Totale
		Celibi/Nubili	Coniugati/e		Separati/e legalmente	Divorziati/e	Vedovi/e	
			Totale	Di cui separati/e di fatto				
<b>TOTALE</b>								
<b>1975</b>		<b>5.355</b>	<b>1.668</b>	<b>6</b>	<b>26</b>	<b>6</b>	<b>6</b>	<b>7.061</b>
Dal 21 ottobre al 31 dicembre	25	961	250	-	5	1	1	1.218
Dal 1 gennaio al 20 ottobre	26	4.394	1.418	6	21	5	5	5.843
<b>1974</b>		<b>4.988</b>	<b>2.184</b>	<b>11</b>	<b>51</b>	<b>7</b>	<b>6</b>	<b>7.236</b>
Dal 21 ottobre al 31 dicembre	26	888	365	3	12	1	1	1.267
Dal 1 gennaio al 20 ottobre	27	4.100	1.819	8	39	6	5	5.969
<b>1973</b>		<b>4.331</b>	<b>2.639</b>	<b>18</b>	<b>54</b>	<b>5</b>	<b>8</b>	<b>7.037</b>
Dal 21 ottobre al 31 dicembre	27	740	444	6	6	1	2	1.193
Dal 1 gennaio al 20 ottobre	28	3.591	2.195	12	48	4	6	5.844
<b>1972</b>		<b>3.723</b>	<b>3.215</b>	<b>30</b>	<b>66</b>	<b>10</b>	<b>6</b>	<b>7.020</b>
Dal 21 ottobre al 31 dicembre	28	680	570	6	5	-	1	1.256
Dal 1 gennaio al 20 ottobre	29	3.043	2.645	24	61	10	5	5.764
<b>1971</b>		<b>3.327</b>	<b>3.782</b>	<b>26</b>	<b>107</b>	<b>29</b>	<b>15</b>	<b>7.260</b>
Dal 21 ottobre al 31 dicembre	29	612	692	8	15	1	5	1.325
Dal 1 gennaio al 20 ottobre	30	2.715	3.090	18	92	28	10	5.935
<b>1970</b>		<b>2.765</b>	<b>4.163</b>	<b>38</b>	<b>103</b>	<b>23</b>	<b>17</b>	<b>7.071</b>
Dal 21 ottobre al 31 dicembre	30	525	723	10	15	4	3	1.270
Dal 1 gennaio al 20 ottobre	31	2.240	3.440	28	88	19	14	5.801
<b>1969</b>		<b>2.401</b>	<b>4.771</b>	<b>33</b>	<b>96</b>	<b>48</b>	<b>10</b>	<b>7.326</b>
Dal 21 ottobre al 31 dicembre	31	403	882	3	20	7	2	1.314
Dal 1 gennaio al 20 ottobre	32	1.998	3.889	30	76	41	8	6.012
<b>1968</b>		<b>1.960</b>	<b>4.898</b>	<b>39</b>	<b>117</b>	<b>37</b>	<b>21</b>	<b>7.033</b>
Dal 21 ottobre al 31 dicembre	32	373	879	7	23	5	4	1.284
Dal 1 gennaio al 20 ottobre	33	1.587	4.019	32	94	32	17	5.749
<b>1967</b>		<b>1.654</b>	<b>5.368</b>	<b>47</b>	<b>152</b>	<b>59</b>	<b>24</b>	<b>7.257</b>
Dal 21 ottobre al 31 dicembre	33	298	1.009	4	25	8	6	1.346
Dal 1 gennaio al 20 ottobre	34	1.356	4.359	43	127	51	18	5.911
<b>1966</b>		<b>1.465</b>	<b>5.589</b>	<b>45</b>	<b>162</b>	<b>59</b>	<b>30</b>	<b>7.305</b>
Dal 21 ottobre al 31 dicembre	34	287	1.022	7	30	7	5	1.351
Dal 1 gennaio al 20 ottobre	35	1.178	4.567	38	132	52	25	5.954
<b>1965</b>		<b>1.234</b>	<b>5.942</b>	<b>54</b>	<b>164</b>	<b>84</b>	<b>39</b>	<b>7.463</b>
Dal 21 ottobre al 31 dicembre	35	239	1.104	10	34	19	8	1.404
Dal 1 gennaio al 20 ottobre	36	995	4.838	44	130	65	31	6.059
<b>1964</b>		<b>1.175</b>	<b>6.158</b>	<b>49</b>	<b>170</b>	<b>110</b>	<b>35</b>	<b>7.648</b>
Dal 21 ottobre al 31 dicembre	36	202	1.129	11	35	21	6	1.393
Dal 1 gennaio al 20 ottobre	37	973	5.029	38	135	89	29	6.255
<b>1963</b>		<b>981</b>	<b>5.830</b>	<b>50</b>	<b>184</b>	<b>89</b>	<b>29</b>	<b>7.113</b>
Dal 21 ottobre al 31 dicembre	37	181	1.081	10	35	17	3	1.317
Dal 1 gennaio al 20 ottobre	38	800	4.749	40	149	72	26	5.796
<b>1962</b>		<b>908</b>	<b>6.036</b>	<b>55</b>	<b>190</b>	<b>94</b>	<b>71</b>	<b>7.299</b>
Dal 21 ottobre al 31 dicembre	38	183	1.146	9	43	24	20	1.416
Dal 1 gennaio al 20 ottobre	39	725	4.890	46	147	70	51	5.883
<b>1961</b>		<b>868</b>	<b>5.854</b>	<b>55</b>	<b>170</b>	<b>95</b>	<b>79</b>	<b>7.066</b>
Dal 21 ottobre al 31 dicembre	39	144	1.168	15	31	25	12	1.380
Dal 1 gennaio al 20 ottobre	40	724	4.686	40	139	70	67	5.686
<b>1960</b>		<b>751</b>	<b>6.052</b>	<b>55</b>	<b>184</b>	<b>86</b>	<b>83</b>	<b>7.156</b>
Dal 21 ottobre al 31 dicembre	40	145	1.074	9	29	25	23	1.296
Dal 1 gennaio al 20 ottobre	41	606	4.978	46	155	61	60	5.860
<b>1959</b>		<b>698</b>	<b>5.874</b>	<b>43</b>	<b>171</b>	<b>106</b>	<b>71</b>	<b>6.920</b>
Dal 21 ottobre al 31 dicembre	41	124	1.169	10	43	21	12	1.369
Dal 1 gennaio al 20 ottobre	42	574	4.705	33	128	85	59	5.551
<b>1958</b>		<b>629</b>	<b>5.816</b>	<b>50</b>	<b>175</b>	<b>111</b>	<b>89</b>	<b>6.820</b>
Dal 21 ottobre al 31 dicembre	42	122	1.134	13	39	24	16	1.335
Dal 1 gennaio al 20 ottobre	43	507	4.682	37	136	87	73	5.485
<b>1957</b>		<b>610</b>	<b>5.758</b>	<b>42</b>	<b>177</b>	<b>90</b>	<b>103</b>	<b>6.738</b>
Dal 21 ottobre al 31 dicembre	43	123	1.086	9	26	20	21	1.276
Dal 1 gennaio al 20 ottobre	44	487	4.672	33	151	70	82	5.462
<b>1956</b>		<b>559</b>	<b>5.659</b>	<b>45</b>	<b>175</b>	<b>97</b>	<b>114</b>	<b>6.604</b>
Dal 21 ottobre al 31 dicembre	44	89	947	5	35	25	15	1.111
Dal 1 gennaio al 20 ottobre	45	470	4.712	40	140	72	99	5.493
<b>1955</b>		<b>534</b>	<b>6.002</b>	<b>39</b>	<b>165</b>	<b>109</b>	<b>114</b>	<b>6.924</b>
Dal 21 ottobre al 31 dicembre	45	105	1.099	8	37	20	15	1.276
Dal 1 gennaio al 20 ottobre	46	429	4.903	31	128	89	99	5.648
<b>1954</b>		<b>483</b>	<b>5.895</b>	<b>55</b>	<b>161</b>	<b>93</b>	<b>129</b>	<b>6.761</b>
Dal 21 ottobre al 31 dicembre	46	86	1.216	13	32	18	33	1.385
Dal 1 gennaio al 20 ottobre	47	397	4.679	42	129	75	96	5.376
<b>1953</b>		<b>496</b>	<b>5.605</b>	<b>34</b>	<b>156</b>	<b>92</b>	<b>148</b>	<b>6.497</b>
Dal 21 ottobre al 31 dicembre	47	100	1.078	12	30	16	25	1.249
Dal 1 gennaio al 20 ottobre	48	396	4.527	22	126	76	123	5.248
<b>1952</b>		<b>484</b>	<b>5.621</b>	<b>41</b>	<b>134</b>	<b>89</b>	<b>156</b>	<b>6.484</b>
Dal 21 ottobre al 31 dicembre	48	92	1.027	10	22	14	28	1.183
Dal 1 gennaio al 20 ottobre	49	392	4.594	31	112	75	128	5.301
<b>1951</b>		<b>408</b>	<b>5.769</b>	<b>53</b>	<b>122</b>	<b>79</b>	<b>171</b>	<b>6.549</b>
Dal 21 ottobre al 31 dicembre	49	79	1.016	12	25	15	34	1.169
Dal 1 gennaio al 20 ottobre	50	329	4.753	41	97	64	137	5.380
<b>1950</b>		<b>393</b>	<b>5.771</b>	<b>49</b>	<b>131</b>	<b>87</b>	<b>220</b>	<b>6.602</b>
Dal 21 ottobre al 31 dicembre	50	78	1.096	7	25	14	42	1.255

**Tavola 1.3 segue - Popolazione residente per stato civile, sesso, anno di nascita ed età**

ANNI DI NASCITA	Età	Stato civile						Totale
		Celibi/Nubili	Coniugati/e		Separati/e legalmente	Divorziati/e	Vedovi/e	
			Totale	Di cui separati/e di fatto				
TOTALE								
Dal 1 gennaio al 20 ottobre	51	315	4.675	42	106	73	178	5.347
<b>1949</b>		<b>390</b>	<b>5.964</b>	<b>34</b>	<b>136</b>	<b>108</b>	<b>233</b>	<b>6.831</b>
Dal 21 ottobre al 31 dicembre	51	87	1.024	6	19	24	45	1.199
Dal 1 gennaio al 20 ottobre	52	303	4.940	28	117	84	188	5.632
<b>1948</b>		<b>419</b>	<b>6.300</b>	<b>35</b>	<b>114</b>	<b>94</b>	<b>295</b>	<b>7.222</b>
Dal 21 ottobre al 31 dicembre	52	79	1.170	5	18	15	47	1.329
Dal 1 gennaio al 20 ottobre	53	340	5.130	30	96	79	248	5.893
<b>1947</b>		<b>386</b>	<b>5.991</b>	<b>43</b>	<b>112</b>	<b>85</b>	<b>308</b>	<b>6.882</b>
Dal 21 ottobre al 31 dicembre	53	65	1.108	9	22	16	65	1.276
Dal 1 gennaio al 20 ottobre	54	321	4.883	34	90	69	243	5.606
<b>1946</b>		<b>349</b>	<b>5.456</b>	<b>37</b>	<b>107</b>	<b>70</b>	<b>339</b>	<b>6.321</b>
Dal 21 ottobre al 31 dicembre	54	82	1.126	11	20	17	84	1.329
Dal 1 gennaio al 20 ottobre	55	267	4.330	26	87	53	255	4.992
<b>1945</b>		<b>229</b>	<b>3.726</b>	<b>27</b>	<b>66</b>	<b>72</b>	<b>238</b>	<b>4.331</b>
Dal 21 ottobre al 31 dicembre	55	40	736	7	14	10	36	836
Dal 1 gennaio al 20 ottobre	56	189	2.990	20	52	62	202	3.495
<b>1944</b>		<b>265</b>	<b>4.093</b>	<b>33</b>	<b>77</b>	<b>57</b>	<b>331</b>	<b>4.823</b>
Dal 21 ottobre al 31 dicembre	56	29	561	4	10	7	45	652
Dal 1 gennaio al 20 ottobre	57	236	3.532	29	67	50	286	4.171
<b>1943</b>		<b>264</b>	<b>4.248</b>	<b>23</b>	<b>49</b>	<b>61</b>	<b>325</b>	<b>4.947</b>
Dal 21 ottobre al 31 dicembre	57	41	766	3	7	11	63	888
Dal 1 gennaio al 20 ottobre	58	223	3.482	20	42	50	262	4.059
<b>1942</b>		<b>244</b>	<b>3.909</b>	<b>30</b>	<b>57</b>	<b>45</b>	<b>365</b>	<b>4.620</b>
Dal 21 ottobre al 31 dicembre	58	32	728	5	11	8	65	844
Dal 1 gennaio al 20 ottobre	59	212	3.181	25	46	37	300	3.776
<b>1941</b>		<b>231</b>	<b>3.963</b>	<b>22</b>	<b>56</b>	<b>39</b>	<b>408</b>	<b>4.697</b>
Dal 21 ottobre al 31 dicembre	59	33	620	3	6	4	64	727
Dal 1 gennaio al 20 ottobre	60	198	3.343	19	50	35	344	3.970
<b>1940</b>		<b>278</b>	<b>4.544</b>	<b>21</b>	<b>57</b>	<b>49</b>	<b>478</b>	<b>5.406</b>
Dal 21 ottobre al 31 dicembre	60	49	864	6	11	13	106	1.043
Dal 1 gennaio al 20 ottobre	61	229	3.680	15	46	36	372	4.363
<b>1939</b>		<b>255</b>	<b>4.659</b>	<b>20</b>	<b>61</b>	<b>48</b>	<b>617</b>	<b>5.640</b>
Dal 21 ottobre al 31 dicembre	61	51	901	2	12	12	106	1.082
Dal 1 gennaio al 20 ottobre	62	204	3.758	18	49	36	511	4.558
<b>1938</b>		<b>278</b>	<b>4.329</b>	<b>25</b>	<b>45</b>	<b>39</b>	<b>623</b>	<b>5.314</b>
Dal 21 ottobre al 31 dicembre	62	49	761	5	15	6	109	940
Dal 1 gennaio al 20 ottobre	63	229	3.568	20	30	33	514	4.374
<b>1937</b>		<b>263</b>	<b>4.067</b>	<b>12</b>	<b>47</b>	<b>44</b>	<b>644</b>	<b>5.065</b>
Dal 21 ottobre al 31 dicembre	63	58	811	3	16	13	121	1.019
Dal 1 gennaio al 20 ottobre	64	205	3.256	9	31	31	523	4.046
<b>1936</b>		<b>234</b>	<b>4.002</b>	<b>21</b>	<b>29</b>	<b>33</b>	<b>677</b>	<b>4.975</b>
Dal 21 ottobre al 31 dicembre	64	46	754	6	3	6	121	930
Dal 1 gennaio al 20 ottobre	65	188	3.248	15	26	27	556	4.045
<b>1935</b>		<b>269</b>	<b>4.139</b>	<b>24</b>	<b>37</b>	<b>25</b>	<b>806</b>	<b>5.276</b>
Dal 21 ottobre al 31 dicembre	65	46	801	7	5	2	139	993
Dal 1 gennaio al 20 ottobre	66	223	3.338	17	32	23	667	4.283
<b>1934</b>		<b>255</b>	<b>3.951</b>	<b>17</b>	<b>27</b>	<b>33</b>	<b>834</b>	<b>5.100</b>
Dal 21 ottobre al 31 dicembre	66	53	761	4	5	5	142	966
Dal 1 gennaio al 20 ottobre	67	202	3.190	13	22	28	692	4.134
<b>1933</b>		<b>276</b>	<b>3.871</b>	<b>22</b>	<b>34</b>	<b>25</b>	<b>921</b>	<b>5.127</b>
Dal 21 ottobre al 31 dicembre	67	64	773	2	9	5	170	1.021
Dal 1 gennaio al 20 ottobre	68	212	3.098	20	25	20	751	4.106
<b>1932</b>		<b>229</b>	<b>3.613</b>	<b>18</b>	<b>15</b>	<b>27</b>	<b>991</b>	<b>4.875</b>
Dal 21 ottobre al 31 dicembre	68	41	688	5	4	3	171	907
Dal 1 gennaio al 20 ottobre	69	188	2.925	13	11	24	820	3.968
<b>1931</b>		<b>302</b>	<b>3.701</b>	<b>21</b>	<b>20</b>	<b>29</b>	<b>1.088</b>	<b>5.140</b>
Dal 21 ottobre al 31 dicembre	69	57	772	6	1	10	223	1.063
Dal 1 gennaio al 20 ottobre	70	245	2.929	15	19	19	865	4.077
<b>1930</b>		<b>296</b>	<b>3.665</b>	<b>14</b>	<b>19</b>	<b>28</b>	<b>1.246</b>	<b>5.254</b>
Dal 21 ottobre al 31 dicembre	70	66	770	2	4	8	281	1.129
Dal 1 gennaio al 20 ottobre	71	230	2.895	12	15	20	965	4.125
<b>1929</b>		<b>268</b>	<b>3.239</b>	<b>8</b>	<b>12</b>	<b>25</b>	<b>1.203</b>	<b>4.747</b>
Dal 21 ottobre al 31 dicembre	71	68	600	-	2	3	238	911
Dal 1 gennaio al 20 ottobre	72	200	2.639	8	10	22	965	3.836
<b>1928</b>		<b>267</b>	<b>2.925</b>	<b>13</b>	<b>11</b>	<b>20</b>	<b>1.303</b>	<b>4.526</b>
Dal 21 ottobre al 31 dicembre	72	52	592	3	2	2	246	894
Dal 1 gennaio al 20 ottobre	73	215	2.333	10	9	18	1.057	3.632
<b>1927</b>		<b>249</b>	<b>2.756</b>	<b>7</b>	<b>15</b>	<b>18</b>	<b>1.376</b>	<b>4.414</b>
Dal 21 ottobre al 31 dicembre	73	48	504	3	4	2	288	846
Dal 1 gennaio al 20 ottobre	74	201	2.252	4	11	16	1.088	3.568
<b>1926</b>		<b>248</b>	<b>2.667</b>	<b>11</b>	<b>11</b>	<b>13</b>	<b>1.404</b>	<b>4.343</b>
Dal 21 ottobre al 31 dicembre	74	49	513	1	2	1	254	819
Dal 1 gennaio al 20 ottobre	75	199	2.154	10	9	12	1.150	3.524
<b>1925</b>		<b>259</b>	<b>2.388</b>	<b>5</b>	<b>8</b>	<b>16</b>	<b>1.338</b>	<b>4.009</b>
Dal 21 ottobre al 31 dicembre	75	64	510	2	2	7	259	842
Dal 1 gennaio al 20 ottobre	76	195	1.878	3	6	9	1.079	3.167
<b>1924</b>		<b>267</b>	<b>2.213</b>	<b>14</b>	<b>9</b>	<b>12</b>	<b>1.540</b>	<b>4.041</b>



**Tavola 1.3 segue - Popolazione residente per stato civile, sesso, anno di nascita ed età**

ANNI DI NASCITA	Età	Stato civile						Totale
		Celibi/Nubili	Coniugati/e		Separati/e legalmente	Divorziati/e	Vedovi/e	
			Totale	Di cui separati/e di fatto				
TOTALE								
Dal 21 ottobre al 31 dicembre	76	58	425	1	2	5	317	807
Dal 1 gennaio al 20 ottobre	77	209	1.788	13	7	7	1.223	3.234
<b>1923</b>		<b>246</b>	<b>2.097</b>	<b>18</b>	<b>12</b>	<b>14</b>	<b>1.580</b>	<b>3.949</b>
Dal 21 ottobre al 31 dicembre	77	42	488	7	6	2	339	877
Dal 1 gennaio al 20 ottobre	78	204	1.609	11	6	12	1.241	3.072
<b>1922</b>		<b>208</b>	<b>1.858</b>	<b>7</b>	<b>4</b>	<b>11</b>	<b>1.556</b>	<b>3.637</b>
Dal 21 ottobre al 31 dicembre	78	47	378	-	2	-	324	751
Dal 1 gennaio al 20 ottobre	79	161	1.480	7	2	11	1.232	2.886
<b>1921</b>		<b>230</b>	<b>1.675</b>	<b>7</b>	<b>6</b>	<b>9</b>	<b>1.484</b>	<b>3.404</b>
Dal 21 ottobre al 31 dicembre	79	65	414	3	-	1	358	838
Dal 1 gennaio al 20 ottobre	80	165	1.261	4	6	8	1.126	2.566
<b>1920</b>		<b>225</b>	<b>1.555</b>	<b>4</b>	<b>8</b>	<b>9</b>	<b>1.635</b>	<b>3.432</b>
Dal 21 ottobre al 31 dicembre	80	45	300	1	1	2	303	651
Dal 1 gennaio al 20 ottobre	81	180	1.255	3	7	7	1.332	2.781
<b>1919</b>		<b>123</b>	<b>748</b>	<b>4</b>	<b>2</b>	<b>5</b>	<b>911</b>	<b>1.789</b>
Dal 21 ottobre al 31 dicembre	81	36	262	2	-	1	291	590
Dal 1 gennaio al 20 ottobre	82	87	486	2	2	4	620	1.199
<b>1918</b>		<b>79</b>	<b>422</b>	<b>2</b>	<b>3</b>	<b>4</b>	<b>649</b>	<b>1.157</b>
Dal 21 ottobre al 31 dicembre	82	12	89	-	-	-	124	225
Dal 1 gennaio al 20 ottobre	83	67	333	2	3	4	525	932
<b>1917</b>		<b>76</b>	<b>433</b>	<b>1</b>	<b>4</b>	<b>3</b>	<b>691</b>	<b>1.207</b>
Dal 21 ottobre al 31 dicembre	83	14	96	1	-	-	112	222
Dal 1 gennaio al 20 ottobre	84	62	337	-	4	3	579	985
<b>1916</b>		<b>93</b>	<b>500</b>	<b>2</b>	<b>1</b>	<b>6</b>	<b>853</b>	<b>1.453</b>
Dal 21 ottobre al 31 dicembre	84	15	82	1	-	1	161	259
Dal 1 gennaio al 20 ottobre	85	78	418	1	1	5	692	1.194
<b>1915</b>		<b>115</b>	<b>524</b>	<b>1</b>	-	<b>2</b>	<b>971</b>	<b>1.612</b>
Dal 21 ottobre al 31 dicembre	85	23	112	-	-	-	194	329
Dal 1 gennaio al 20 ottobre	86	92	412	1	-	2	777	1.283
<b>1914</b>		<b>105</b>	<b>393</b>	<b>1</b>	<b>1</b>	<b>4</b>	<b>877</b>	<b>1.380</b>
Dal 21 ottobre al 31 dicembre	86	32	98	-	-	1	178	309
Dal 1 gennaio al 20 ottobre	87	73	295	1	1	3	699	1.071
<b>1913</b>		<b>92</b>	<b>338</b>	<b>1</b>	-	<b>2</b>	<b>820</b>	<b>1.252</b>
Dal 21 ottobre al 31 dicembre	87	23	95	-	-	1	192	311
Dal 1 gennaio al 20 ottobre	88	69	243	1	-	1	628	941
<b>1912</b>		<b>72</b>	<b>257</b>	<b>1</b>	-	<b>1</b>	<b>759</b>	<b>1.089</b>
Dal 21 ottobre al 31 dicembre	88	20	67	-	-	1	218	306
Dal 1 gennaio al 20 ottobre	89	52	190	1	-	-	541	783
<b>1911</b>		<b>66</b>	<b>166</b>	<b>2</b>	<b>3</b>	-	<b>568</b>	<b>803</b>
Dal 21 ottobre al 31 dicembre	89	13	49	-	-	-	129	191
Dal 1 gennaio al 20 ottobre	90	53	117	2	3	-	439	612
<b>1910</b>		<b>51</b>	<b>116</b>	<b>1</b>	<b>2</b>	<b>1</b>	<b>545</b>	<b>715</b>
Dal 21 ottobre al 31 dicembre	90	10	34	-	1	-	148	193
Dal 1 gennaio al 20 ottobre	91	41	82	1	1	1	397	522
<b>1909</b>		<b>36</b>	<b>78</b>	-	<b>1</b>	<b>1</b>	<b>399</b>	<b>515</b>
Dal 21 ottobre al 31 dicembre	91	10	22	-	-	-	104	136
Dal 1 gennaio al 20 ottobre	92	26	56	-	1	1	295	379
<b>1908</b>		<b>41</b>	<b>47</b>	<b>2</b>	<b>2</b>	<b>2</b>	<b>321</b>	<b>413</b>
Dal 21 ottobre al 31 dicembre	92	7	17	1	-	-	90	114
Dal 1 gennaio al 20 ottobre	93	34	30	1	2	2	231	299
<b>1907</b>		<b>15</b>	<b>26</b>	-	-	-	<b>182</b>	<b>223</b>
Dal 21 ottobre al 31 dicembre	93	4	6	-	-	-	52	62
Dal 1 gennaio al 20 ottobre	94	11	20	-	-	-	130	161
<b>1906</b>		<b>14</b>	<b>17</b>	-	-	-	<b>162</b>	<b>193</b>
Dal 21 ottobre al 31 dicembre	94	-	2	-	-	-	31	33
Dal 1 gennaio al 20 ottobre	95	14	15	-	-	-	131	160
<b>1905</b>		<b>8</b>	<b>9</b>	-	-	-	<b>97</b>	<b>114</b>
Dal 21 ottobre al 31 dicembre	95	1	1	-	-	-	15	17
Dal 1 gennaio al 20 ottobre	96	7	8	-	-	-	82	97
<b>1904</b>		<b>8</b>	<b>8</b>	-	-	-	<b>55</b>	<b>71</b>
Dal 21 ottobre al 31 dicembre	96	4	1	-	-	-	15	20
Dal 1 gennaio al 20 ottobre	97	4	7	-	-	-	40	51
<b>1903</b>		<b>8</b>	<b>5</b>	-	-	-	<b>40</b>	<b>53</b>
Dal 21 ottobre al 31 dicembre	97	1	1	-	-	-	11	13
Dal 1 gennaio al 20 ottobre	98	7	4	-	-	-	29	40
<b>1902</b>		<b>9</b>	<b>2</b>	-	-	-	<b>23</b>	<b>34</b>
Dal 21 ottobre al 31 dicembre	98	-	1	-	-	-	8	9
Dal 1 gennaio al 20 ottobre	99	9	1	-	-	-	15	25
<b>1901</b>		<b>2</b>	<b>3</b>	-	-	-	<b>15</b>	<b>20</b>
Dal 21 ottobre al 31 dicembre	99	1	-	-	-	-	5	6
Dal 1 gennaio al 20 ottobre	100	1	3	-	-	-	10	14
<b>1900 e anni precedenti</b>		<b>1</b>	<b>1</b>	-	-	-	<b>21</b>	<b>23</b>
<b>TOTALE</b>		<b>188.602</b>	<b>251.127</b>	<b>1.704</b>	<b>4.891</b>	<b>2.991</b>	<b>36.955</b>	<b>484.566</b>

**Tavola 1.3 segue - Popolazione residente per stato civile, sesso, anno di nascita ed età**

ANNI DI NASCITA	Età	Stato civile					Totale	
		Celibi	Coniugati		Separati legalmente	Divorziati		Vedovi
			Totale	Di cui separati di fatto				
MASCHI								
<b>2001</b>		<b>1.715</b>	-	-	-	-	<b>1.715</b>	
Dal 1 gennaio al 20 ottobre	0	1.715	-	-	-	-	1.715	
<b>2000</b>		<b>2.135</b>	-	-	-	-	<b>2.135</b>	
Dal 21 ottobre al 31 dicembre	0	427	-	-	-	-	427	
Dal 1 gennaio al 20 ottobre	1	1.708	-	-	-	-	1.708	
<b>1999</b>		<b>2.180</b>	-	-	-	-	<b>2.180</b>	
Dal 21 ottobre al 31 dicembre	1	414	-	-	-	-	414	
Dal 1 gennaio al 20 ottobre	2	1.766	-	-	-	-	1.766	
<b>1998</b>		<b>2.057</b>	-	-	-	-	<b>2.057</b>	
Dal 21 ottobre al 31 dicembre	2	413	-	-	-	-	413	
Dal 1 gennaio al 20 ottobre	3	1.644	-	-	-	-	1.644	
<b>1997</b>		<b>2.209</b>	-	-	-	-	<b>2.209</b>	
Dal 21 ottobre al 31 dicembre	3	429	-	-	-	-	429	
Dal 1 gennaio al 20 ottobre	4	1.780	-	-	-	-	1.780	
<b>1996</b>		<b>2.204</b>	-	-	-	-	<b>2.204</b>	
Dal 21 ottobre al 31 dicembre	4	405	-	-	-	-	405	
Dal 1 gennaio al 20 ottobre	5	1.799	-	-	-	-	1.799	
<b>1995</b>		<b>2.299</b>	-	-	-	-	<b>2.299</b>	
Dal 21 ottobre al 31 dicembre	5	439	-	-	-	-	439	
Dal 1 gennaio al 20 ottobre	6	1.860	-	-	-	-	1.860	
<b>1994</b>		<b>2.393</b>	-	-	-	-	<b>2.393</b>	
Dal 21 ottobre al 31 dicembre	6	460	-	-	-	-	460	
Dal 1 gennaio al 20 ottobre	7	1.933	-	-	-	-	1.933	
<b>1993</b>		<b>2.434</b>	-	-	-	-	<b>2.434</b>	
Dal 21 ottobre al 31 dicembre	7	436	-	-	-	-	436	
Dal 1 gennaio al 20 ottobre	8	1.998	-	-	-	-	1.998	
<b>1992</b>		<b>2.655</b>	-	-	-	-	<b>2.655</b>	
Dal 21 ottobre al 31 dicembre	8	474	-	-	-	-	474	
Dal 1 gennaio al 20 ottobre	9	2.181	-	-	-	-	2.181	
<b>1991</b>		<b>2.698</b>	-	-	-	-	<b>2.698</b>	
Dal 21 ottobre al 31 dicembre	9	503	-	-	-	-	503	
Dal 1 gennaio al 20 ottobre	10	2.195	-	-	-	-	2.195	
<b>1990</b>		<b>2.750</b>	-	-	-	-	<b>2.750</b>	
Dal 21 ottobre al 31 dicembre	10	528	-	-	-	-	528	
Dal 1 gennaio al 20 ottobre	11	2.222	-	-	-	-	2.222	
<b>1989</b>		<b>2.856</b>	-	-	-	-	<b>2.856</b>	
Dal 21 ottobre al 31 dicembre	11	554	-	-	-	-	554	
Dal 1 gennaio al 20 ottobre	12	2.302	-	-	-	-	2.302	
<b>1988</b>		<b>2.805</b>	-	-	-	-	<b>2.805</b>	
Dal 21 ottobre al 31 dicembre	12	534	-	-	-	-	534	
Dal 1 gennaio al 20 ottobre	13	2.271	-	-	-	-	2.271	
<b>1987</b>		<b>2.781</b>	-	-	-	-	<b>2.781</b>	
Dal 21 ottobre al 31 dicembre	13	518	-	-	-	-	518	
Dal 1 gennaio al 20 ottobre	14	2.263	-	-	-	-	2.263	
<b>1986</b>		<b>2.881</b>	-	-	-	-	<b>2.881</b>	
Dal 21 ottobre al 31 dicembre	14	531	-	-	-	-	531	
Dal 1 gennaio al 20 ottobre	15	2.350	-	-	-	-	2.350	
<b>1985</b>		<b>2.977</b>	-	-	-	-	<b>2.977</b>	
Dal 21 ottobre al 31 dicembre	15	524	-	-	-	-	524	
Dal 1 gennaio al 20 ottobre	16	2.453	-	-	-	-	2.453	
<b>1984</b>		<b>3.062</b>	-	-	-	-	<b>3.062</b>	
Dal 21 ottobre al 31 dicembre	16	490	-	-	-	-	490	
Dal 1 gennaio al 20 ottobre	17	2.572	-	-	-	-	2.572	
<b>1983</b>		<b>3.213</b>	<b>5</b>	-	<b>1</b>	-	<b>3.219</b>	
Dal 21 ottobre al 31 dicembre	17	545	1	-	1	-	547	
Dal 1 gennaio al 20 ottobre	18	2.668	4	-	-	-	2.672	
<b>1982</b>		<b>3.275</b>	<b>6</b>	<b>1</b>	<b>1</b>	-	<b>3.282</b>	
Dal 21 ottobre al 31 dicembre	18	617	-	-	-	-	617	
Dal 1 gennaio al 20 ottobre	19	2.658	6	1	1	-	2.665	
<b>1981</b>		<b>3.206</b>	<b>16</b>	-	-	-	<b>3.222</b>	
Dal 21 ottobre al 31 dicembre	19	563	3	-	-	-	566	
Dal 1 gennaio al 20 ottobre	20	2.643	13	-	-	-	2.656	
<b>1980</b>		<b>3.222</b>	<b>39</b>	-	-	<b>2</b>	<b>3.263</b>	
Dal 21 ottobre al 31 dicembre	20	562	7	-	-	-	569	
Dal 1 gennaio al 20 ottobre	21	2.660	32	-	-	2	2.694	
<b>1979</b>		<b>3.165</b>	<b>63</b>	-	<b>1</b>	-	<b>3.229</b>	
Dal 21 ottobre al 31 dicembre	21	498	4	-	-	-	502	
Dal 1 gennaio al 20 ottobre	22	2.667	59	-	1	-	2.727	
<b>1978</b>		<b>3.185</b>	<b>117</b>	<b>2</b>	-	-	<b>3.302</b>	
Dal 21 ottobre al 31 dicembre	22	567	14	-	-	-	581	
Dal 1 gennaio al 20 ottobre	23	2.618	103	2	-	-	2.721	
<b>1977</b>		<b>3.175</b>	<b>172</b>	<b>2</b>	<b>2</b>	<b>1</b>	<b>3.351</b>	
Dal 21 ottobre al 31 dicembre	23	549	20	-	-	-	569	
Dal 1 gennaio al 20 ottobre	24	2.626	152	2	2	1	2.782	
<b>1976</b>		<b>3.138</b>	<b>284</b>	<b>3</b>	<b>3</b>	<b>1</b>	<b>3.426</b>	
Dal 21 ottobre al 31 dicembre	24	588	39	-	-	-	627	
Dal 1 gennaio al 20 ottobre	25	2.550	245	3	3	1	2.799	

**Tavola 1.3 segue - Popolazione residente per stato civile, sesso, anno di nascita ed età**

ANNI DI NASCITA	Età	Stato civile						Totale
		Celibi	Coniugati		Separati legalmente	Divorziati	Vedovi	
			Totale	Di cui separati di fatto				
<b>MASCHI</b>								
<b>1975</b>		<b>3.093</b>	<b>466</b>	<b>2</b>	<b>6</b>	<b>-</b>	<b>1</b>	<b>3.566</b>
Dal 21 ottobre al 31 dicembre	25	533	61	-	-	-	-	594
Dal 1 gennaio al 20 ottobre	26	2.560	405	2	6	-	1	2.972
<b>1974</b>		<b>2.970</b>	<b>641</b>	<b>5</b>	<b>7</b>	<b>1</b>	<b>1</b>	<b>3.620</b>
Dal 21 ottobre al 31 dicembre	26	544	108	2	-	-	-	652
Dal 1 gennaio al 20 ottobre	27	2.426	533	3	7	1	1	2.968
<b>1973</b>		<b>2.626</b>	<b>879</b>	<b>8</b>	<b>16</b>	<b>3</b>	<b>-</b>	<b>3.524</b>
Dal 21 ottobre al 31 dicembre	27	449	145	3	2	-	-	596
Dal 1 gennaio al 20 ottobre	28	2.177	734	5	14	3	-	2.928
<b>1972</b>		<b>2.276</b>	<b>1.094</b>	<b>12</b>	<b>22</b>	<b>2</b>	<b>1</b>	<b>3.395</b>
Dal 21 ottobre al 31 dicembre	28	409	196	3	1	-	-	606
Dal 1 gennaio al 20 ottobre	29	1.867	898	9	21	2	1	2.789
<b>1971</b>		<b>2.142</b>	<b>1.486</b>	<b>6</b>	<b>27</b>	<b>5</b>	<b>1</b>	<b>3.661</b>
Dal 21 ottobre al 31 dicembre	29	383	284	-	3	1	1	672
Dal 1 gennaio al 20 ottobre	30	1.759	1.202	6	24	4	-	2.989
<b>1970</b>		<b>1.752</b>	<b>1.738</b>	<b>23</b>	<b>36</b>	<b>8</b>	<b>2</b>	<b>3.536</b>
Dal 21 ottobre al 31 dicembre	30	326	307	7	5	2	-	640
Dal 1 gennaio al 20 ottobre	31	1.426	1.431	16	31	6	2	2.896
<b>1969</b>		<b>1.543</b>	<b>1.991</b>	<b>11</b>	<b>35</b>	<b>15</b>	<b>5</b>	<b>3.589</b>
Dal 21 ottobre al 31 dicembre	31	256	345	1	5	4	1	611
Dal 1 gennaio al 20 ottobre	32	1.287	1.646	10	30	11	4	2.978
<b>1968</b>		<b>1.286</b>	<b>2.160</b>	<b>12</b>	<b>41</b>	<b>13</b>	<b>1</b>	<b>3.501</b>
Dal 21 ottobre al 31 dicembre	32	238	396	2	9	2	-	645
Dal 1 gennaio al 20 ottobre	33	1.048	1.764	10	32	11	1	2.856
<b>1967</b>		<b>1.056</b>	<b>2.418</b>	<b>27</b>	<b>49</b>	<b>21</b>	<b>3</b>	<b>3.547</b>
Dal 21 ottobre al 31 dicembre	33	187	458	2	7	5	-	657
Dal 1 gennaio al 20 ottobre	34	869	1.960	25	42	16	3	2.890
<b>1966</b>		<b>914</b>	<b>2.526</b>	<b>22</b>	<b>65</b>	<b>18</b>	<b>6</b>	<b>3.529</b>
Dal 21 ottobre al 31 dicembre	34	182	434	5	12	-	1	629
Dal 1 gennaio al 20 ottobre	35	732	2.092	17	53	18	5	2.900
<b>1965</b>		<b>751</b>	<b>2.808</b>	<b>24</b>	<b>60</b>	<b>29</b>	<b>6</b>	<b>3.654</b>
Dal 21 ottobre al 31 dicembre	35	142	534	6	14	8	3	701
Dal 1 gennaio al 20 ottobre	36	609	2.274	18	46	21	3	2.953
<b>1964</b>		<b>724</b>	<b>2.821</b>	<b>22</b>	<b>68</b>	<b>40</b>	<b>7</b>	<b>3.660</b>
Dal 21 ottobre al 31 dicembre	36	120	497	5	17	9	1	644
Dal 1 gennaio al 20 ottobre	37	604	2.324	17	51	31	6	3.016
<b>1963</b>		<b>612</b>	<b>2.704</b>	<b>16</b>	<b>68</b>	<b>37</b>	<b>8</b>	<b>3.429</b>
Dal 21 ottobre al 31 dicembre	37	112	504	1	11	7	1	635
Dal 1 gennaio al 20 ottobre	38	500	2.200	15	57	30	7	2.794
<b>1962</b>		<b>554</b>	<b>2.893</b>	<b>35</b>	<b>70</b>	<b>36</b>	<b>7</b>	<b>3.560</b>
Dal 21 ottobre al 31 dicembre	38	116	533	5	17	9	3	678
Dal 1 gennaio al 20 ottobre	39	438	2.360	30	53	27	4	2.882
<b>1961</b>		<b>511</b>	<b>2.824</b>	<b>30</b>	<b>76</b>	<b>34</b>	<b>10</b>	<b>3.455</b>
Dal 21 ottobre al 31 dicembre	39	91	560	9	13	5	4	673
Dal 1 gennaio al 20 ottobre	40	420	2.264	21	63	29	6	2.782
<b>1960</b>		<b>463</b>	<b>2.910</b>	<b>26</b>	<b>74</b>	<b>37</b>	<b>14</b>	<b>3.498</b>
Dal 21 ottobre al 31 dicembre	40	84	507	5	14	15	3	623
Dal 1 gennaio al 20 ottobre	41	379	2.403	21	60	22	11	2.875
<b>1959</b>		<b>441</b>	<b>2.817</b>	<b>23</b>	<b>92</b>	<b>46</b>	<b>10</b>	<b>3.406</b>
Dal 21 ottobre al 31 dicembre	41	80	554	4	20	12	1	667
Dal 1 gennaio al 20 ottobre	42	361	2.263	19	72	34	9	2.739
<b>1958</b>		<b>393</b>	<b>2.810</b>	<b>14</b>	<b>82</b>	<b>40</b>	<b>7</b>	<b>3.332</b>
Dal 21 ottobre al 31 dicembre	42	75	547	6	18	6	2	648
Dal 1 gennaio al 20 ottobre	43	318	2.263	8	64	34	5	2.684
<b>1957</b>		<b>384</b>	<b>2.884</b>	<b>21</b>	<b>80</b>	<b>34</b>	<b>15</b>	<b>3.397</b>
Dal 21 ottobre al 31 dicembre	43	82	527	2	9	8	2	628
Dal 1 gennaio al 20 ottobre	44	302	2.357	19	71	26	13	2.769
<b>1956</b>		<b>338</b>	<b>2.823</b>	<b>21</b>	<b>79</b>	<b>44</b>	<b>15</b>	<b>3.299</b>
Dal 21 ottobre al 31 dicembre	44	52	466	1	17	14	6	555
Dal 1 gennaio al 20 ottobre	45	286	2.357	20	62	30	9	2.744
<b>1955</b>		<b>335</b>	<b>2.998</b>	<b>17</b>	<b>82</b>	<b>45</b>	<b>19</b>	<b>3.479</b>
Dal 21 ottobre al 31 dicembre	45	65	525	5	18	8	1	617
Dal 1 gennaio al 20 ottobre	46	270	2.473	12	64	37	18	2.862
<b>1954</b>		<b>283</b>	<b>2.946</b>	<b>26</b>	<b>77</b>	<b>41</b>	<b>15</b>	<b>3.362</b>
Dal 21 ottobre al 31 dicembre	46	42	612	9	15	13	2	684
Dal 1 gennaio al 20 ottobre	47	241	2.334	17	62	28	13	2.678
<b>1953</b>		<b>290</b>	<b>2.813</b>	<b>20</b>	<b>84</b>	<b>44</b>	<b>25</b>	<b>3.256</b>
Dal 21 ottobre al 31 dicembre	47	58	511	6	15	5	5	594
Dal 1 gennaio al 20 ottobre	48	232	2.302	14	69	39	20	2.662
<b>1952</b>		<b>273</b>	<b>2.853</b>	<b>21</b>	<b>72</b>	<b>44</b>	<b>17</b>	<b>3.259</b>
Dal 21 ottobre al 31 dicembre	48	45	517	5	10	6	4	582
Dal 1 gennaio al 20 ottobre	49	228	2.336	16	62	38	13	2.677
<b>1951</b>		<b>232</b>	<b>2.970</b>	<b>26</b>	<b>56</b>	<b>36</b>	<b>22</b>	<b>3.316</b>
Dal 21 ottobre al 31 dicembre	49	44	513	4	10	6	5	578
Dal 1 gennaio al 20 ottobre	50	188	2.457	22	46	30	17	2.738
<b>1950</b>		<b>219</b>	<b>2.960</b>	<b>28</b>	<b>74</b>	<b>44</b>	<b>31</b>	<b>3.328</b>
Dal 21 ottobre al 31 dicembre	50	40	547	4	15	10	7	619

**Tavola 1.3 segue - Popolazione residente per stato civile, sesso, anno di nascita ed età**

ANNI DI NASCITA	Età	Stato civile						Totale
		Celibi	Coniugati		Separati legalmente	Divorziati	Vedovi	
			Totale	Di cui separati di fatto				
<b>MASCHI</b>								
Dal 1 gennaio al 20 ottobre <b>1949</b>	51	179 <b>219</b>	2.413 <b>3.128</b>	24 <b>19</b>	59 <b>70</b>	34 <b>59</b>	24 <b>39</b>	2.709 <b>3.515</b>
Dal 21 ottobre al 31 dicembre	51	42	531	5	7	14	6	600
Dal 1 gennaio al 20 ottobre <b>1948</b>	52	177 <b>232</b>	2.597 <b>3.313</b>	14 <b>18</b>	63 <b>53</b>	45 <b>49</b>	33 <b>37</b>	2.915 <b>3.684</b>
Dal 21 ottobre al 31 dicembre	52	40	612	5	7	5	7	671
Dal 1 gennaio al 20 ottobre <b>1947</b>	53	192 <b>207</b>	2.701 <b>3.178</b>	13 <b>25</b>	46 <b>64</b>	44 <b>41</b>	30 <b>53</b>	3.013 <b>3.543</b>
Dal 21 ottobre al 31 dicembre	53	40	612	5	11	10	9	682
Dal 1 gennaio al 20 ottobre <b>1946</b>	54	167 <b>184</b>	2.566 <b>2.821</b>	20 <b>20</b>	53 <b>64</b>	31 <b>33</b>	44 <b>52</b>	2.861 <b>3.154</b>
Dal 21 ottobre al 31 dicembre	54	40	589	7	10	9	16	664
Dal 1 gennaio al 20 ottobre <b>1945</b>	55	144 <b>133</b>	2.232 <b>1.959</b>	13 <b>17</b>	54 <b>39</b>	24 <b>30</b>	36 <b>35</b>	2.490 <b>2.196</b>
Dal 21 ottobre al 31 dicembre	55	25	367	7	7	3	6	408
Dal 1 gennaio al 20 ottobre <b>1944</b>	56	108 <b>134</b>	1.592 <b>2.153</b>	10 <b>21</b>	32 <b>46</b>	27 <b>27</b>	29 <b>49</b>	1.788 <b>2.409</b>
Dal 21 ottobre al 31 dicembre	56	17	300	4	5	4	3	329
Dal 1 gennaio al 20 ottobre <b>1943</b>	57	117 <b>120</b>	1.853 <b>2.243</b>	17 <b>9</b>	41 <b>23</b>	23 <b>36</b>	46 <b>48</b>	2.080 <b>2.470</b>
Dal 21 ottobre al 31 dicembre	57	20	391	1	3	5	9	428
Dal 1 gennaio al 20 ottobre <b>1942</b>	58	100 <b>127</b>	1.852 <b>2.071</b>	8 <b>13</b>	20 <b>26</b>	31 <b>23</b>	39 <b>46</b>	2.042 <b>2.293</b>
Dal 21 ottobre al 31 dicembre	58	19	379	2	5	4	8	415
Dal 1 gennaio al 20 ottobre <b>1941</b>	59	108 <b>102</b>	1.692 <b>2.108</b>	11 <b>17</b>	21 <b>28</b>	19 <b>19</b>	38 <b>56</b>	1.878 <b>2.313</b>
Dal 21 ottobre al 31 dicembre	59	17	309	2	4	2	7	339
Dal 1 gennaio al 20 ottobre <b>1940</b>	60	85 <b>149</b>	1.799 <b>2.480</b>	15 <b>13</b>	24 <b>35</b>	17 <b>29</b>	49 <b>68</b>	1.974 <b>2.761</b>
Dal 21 ottobre al 31 dicembre	60	25	469	6	6	8	11	519
Dal 1 gennaio al 20 ottobre <b>1939</b>	61	124 <b>118</b>	2.011 <b>2.481</b>	7 <b>9</b>	29 <b>38</b>	21 <b>25</b>	57 <b>105</b>	2.242 <b>2.767</b>
Dal 21 ottobre al 31 dicembre	61	26	467	2	8	7	12	520
Dal 1 gennaio al 20 ottobre <b>1938</b>	62	92 <b>126</b>	2.014 <b>2.312</b>	7 <b>15</b>	30 <b>25</b>	18 <b>24</b>	93 <b>87</b>	2.247 <b>2.574</b>
Dal 21 ottobre al 31 dicembre	62	20	402	3	10	3	13	448
Dal 1 gennaio al 20 ottobre <b>1937</b>	63	106 <b>121</b>	1.910 <b>2.203</b>	12 <b>8</b>	15 <b>29</b>	21 <b>23</b>	74 <b>93</b>	2.126 <b>2.469</b>
Dal 21 ottobre al 31 dicembre	63	32	449	3	10	8	10	509
Dal 1 gennaio al 20 ottobre <b>1936</b>	64	89 <b>108</b>	1.754 <b>2.128</b>	5 <b>10</b>	19 <b>17</b>	15 <b>20</b>	83 <b>106</b>	1.960 <b>2.379</b>
Dal 21 ottobre al 31 dicembre	64	23	372	3	2	4	18	419
Dal 1 gennaio al 20 ottobre <b>1935</b>	65	85 <b>127</b>	1.756 <b>2.238</b>	7 <b>14</b>	15 <b>23</b>	16 <b>12</b>	88 <b>118</b>	1.960 <b>2.518</b>
Dal 21 ottobre al 31 dicembre	65	24	416	2	2	1	14	457
Dal 1 gennaio al 20 ottobre <b>1934</b>	66	103 <b>108</b>	1.822 <b>2.105</b>	12 <b>11</b>	21 <b>14</b>	11 <b>16</b>	104 <b>141</b>	2.061 <b>2.384</b>
Dal 21 ottobre al 31 dicembre	66	19	396	3	2	2	19	438
Dal 1 gennaio al 20 ottobre <b>1933</b>	67	89 <b>123</b>	1.709 <b>2.160</b>	8 <b>13</b>	12 <b>23</b>	14 <b>13</b>	122 <b>149</b>	1.946 <b>2.468</b>
Dal 21 ottobre al 31 dicembre	67	31	428	2	5	2	26	492
Dal 1 gennaio al 20 ottobre <b>1932</b>	68	92 <b>88</b>	1.732 <b>1.975</b>	11 <b>8</b>	18 <b>9</b>	11 <b>15</b>	123 <b>147</b>	1.976 <b>2.234</b>
Dal 21 ottobre al 31 dicembre	68	16	390	1	-	1	20	427
Dal 1 gennaio al 20 ottobre <b>1931</b>	69	72 <b>121</b>	1.585 <b>2.077</b>	7 <b>11</b>	9 <b>11</b>	14 <b>14</b>	127 <b>168</b>	1.807 <b>2.391</b>
Dal 21 ottobre al 31 dicembre	69	24	428	3	-	3	36	491
Dal 1 gennaio al 20 ottobre <b>1930</b>	70	97 <b>102</b>	1.649 <b>2.113</b>	8 <b>7</b>	11 <b>12</b>	11 <b>18</b>	132 <b>217</b>	1.900 <b>2.462</b>
Dal 21 ottobre al 31 dicembre	70	26	441	1	4	5	51	527
Dal 1 gennaio al 20 ottobre <b>1929</b>	71	76 <b>90</b>	1.672 <b>1.876</b>	6 <b>3</b>	8 <b>6</b>	13 <b>8</b>	166 <b>184</b>	1.935 <b>2.164</b>
Dal 21 ottobre al 31 dicembre	71	25	335	-	1	1	32	394
Dal 1 gennaio al 20 ottobre <b>1928</b>	72	65 <b>85</b>	1.541 <b>1.684</b>	3 <b>6</b>	5 <b>9</b>	7 <b>8</b>	152 <b>228</b>	1.770 <b>2.014</b>
Dal 21 ottobre al 31 dicembre	72	9	342	1	2	1	49	403
Dal 1 gennaio al 20 ottobre <b>1927</b>	73	76 <b>78</b>	1.342 <b>1.587</b>	5 <b>3</b>	7 <b>5</b>	7 <b>6</b>	179 <b>251</b>	1.611 <b>1.927</b>
Dal 21 ottobre al 31 dicembre	73	17	286	2	1	2	53	359
Dal 1 gennaio al 20 ottobre <b>1926</b>	74	61 <b>90</b>	1.301 <b>1.498</b>	1 <b>3</b>	4 <b>6</b>	4 <b>7</b>	198 <b>250</b>	1.568 <b>1.850</b>
Dal 21 ottobre al 31 dicembre	74	26	289	-	1	1	47	364
Dal 1 gennaio al 20 ottobre <b>1925</b>	75	64 <b>91</b>	1.209 <b>1.412</b>	3 <b>4</b>	5 <b>6</b>	5 <b>7</b>	203 <b>229</b>	1.486 <b>1.745</b>
Dal 21 ottobre al 31 dicembre	75	19	283	2	1	3	43	349
Dal 1 gennaio al 20 ottobre <b>1924</b>	76	72 <b>83</b>	1.129 <b>1.293</b>	2 <b>4</b>	5 <b>5</b>	4 <b>4</b>	186 <b>269</b>	1.396 <b>1.654</b>

**Tavola 1.3 segue - Popolazione residente per stato civile, sesso, anno di nascita ed età**

ANNI DI NASCITA	Età	Stato civile					Totale	
		Celibi	Coniugati		Separati legalmente	Divorziati		Vedovi
			Totale	Di cui separati di fatto				
MASCHI								
Dal 21 ottobre al 31 dicembre	76	18	238	-	-	-	58	314
Dal 1 gennaio al 20 ottobre	77	65	1.055	4	5	4	211	1.340
<b>1923</b>		<b>68</b>	<b>1.246</b>	<b>5</b>	<b>10</b>	<b>4</b>	<b>302</b>	<b>1.630</b>
Dal 21 ottobre al 31 dicembre	77	10	285	1	4	1	57	357
Dal 1 gennaio al 20 ottobre	78	58	961	4	6	3	245	1.273
<b>1922</b>		<b>52</b>	<b>1.082</b>	<b>2</b>	<b>2</b>	<b>6</b>	<b>270</b>	<b>1.412</b>
Dal 21 ottobre al 31 dicembre	78	8	212	-	2	-	59	281
Dal 1 gennaio al 20 ottobre	79	44	870	2	-	6	211	1.131
<b>1921</b>		<b>53</b>	<b>1.045</b>	<b>4</b>	<b>3</b>	<b>2</b>	<b>262</b>	<b>1.365</b>
Dal 21 ottobre al 31 dicembre	79	13	259	2	-	1	56	329
Dal 1 gennaio al 20 ottobre	80	40	786	2	3	1	206	1.036
<b>1920</b>		<b>59</b>	<b>985</b>	<b>1</b>	<b>5</b>	<b>6</b>	<b>292</b>	<b>1.347</b>
Dal 21 ottobre al 31 dicembre	80	9	199	-	1	2	58	269
Dal 1 gennaio al 20 ottobre	81	50	786	1	4	4	234	1.078
<b>1919</b>		<b>31</b>	<b>486</b>	-	<b>2</b>	<b>5</b>	<b>188</b>	<b>712</b>
Dal 21 ottobre al 31 dicembre	81	8	161	-	-	1	62	232
Dal 1 gennaio al 20 ottobre	82	23	325	-	2	4	126	480
<b>1918</b>		<b>9</b>	<b>287</b>	-	<b>3</b>	<b>2</b>	<b>123</b>	<b>424</b>
Dal 21 ottobre al 31 dicembre	82	2	58	-	-	-	21	81
Dal 1 gennaio al 20 ottobre	83	7	229	-	3	2	102	343
<b>1917</b>		<b>18</b>	<b>282</b>	-	<b>1</b>	<b>2</b>	<b>134</b>	<b>437</b>
Dal 21 ottobre al 31 dicembre	83	3	53	-	-	-	17	73
Dal 1 gennaio al 20 ottobre	84	15	229	-	1	2	117	364
<b>1916</b>		<b>24</b>	<b>349</b>	<b>1</b>	<b>1</b>	<b>2</b>	<b>187</b>	<b>563</b>
Dal 21 ottobre al 31 dicembre	84	4	54	-	-	1	38	97
Dal 1 gennaio al 20 ottobre	85	20	295	1	1	1	149	466
<b>1915</b>		<b>31</b>	<b>364</b>	<b>1</b>	-	-	<b>219</b>	<b>614</b>
Dal 21 ottobre al 31 dicembre	85	6	68	-	-	-	52	126
Dal 1 gennaio al 20 ottobre	86	25	296	1	-	-	167	488
<b>1914</b>		<b>20</b>	<b>258</b>	<b>1</b>	<b>1</b>	<b>2</b>	<b>184</b>	<b>465</b>
Dal 21 ottobre al 31 dicembre	86	5	58	-	-	-	37	100
Dal 1 gennaio al 20 ottobre	87	15	200	1	1	2	147	365
<b>1913</b>		<b>17</b>	<b>239</b>	<b>1</b>	-	<b>1</b>	<b>193</b>	<b>450</b>
Dal 21 ottobre al 31 dicembre	87	5	66	-	-	-	45	116
Dal 1 gennaio al 20 ottobre	88	12	173	1	-	1	148	334
<b>1912</b>		<b>16</b>	<b>177</b>	-	-	-	<b>202</b>	<b>395</b>
Dal 21 ottobre al 31 dicembre	88	5	48	-	-	-	59	112
Dal 1 gennaio al 20 ottobre	89	11	129	-	-	-	143	283
<b>1911</b>		<b>18</b>	<b>127</b>	<b>1</b>	<b>2</b>	-	<b>138</b>	<b>285</b>
Dal 21 ottobre al 31 dicembre	89	1	39	-	-	-	29	69
Dal 1 gennaio al 20 ottobre	90	17	88	1	2	-	109	216
<b>1910</b>		<b>6</b>	<b>85</b>	<b>1</b>	<b>2</b>	-	<b>151</b>	<b>244</b>
Dal 21 ottobre al 31 dicembre	90	-	24	-	1	-	40	65
Dal 1 gennaio al 20 ottobre	91	6	61	1	1	-	111	179
<b>1909</b>		<b>6</b>	<b>54</b>	-	<b>1</b>	<b>1</b>	<b>101</b>	<b>163</b>
Dal 21 ottobre al 31 dicembre	91	2	11	-	-	-	34	47
Dal 1 gennaio al 20 ottobre	92	4	43	-	1	1	67	116
<b>1908</b>		<b>6</b>	<b>38</b>	<b>1</b>	<b>2</b>	-	<b>80</b>	<b>126</b>
Dal 21 ottobre al 31 dicembre	92	2	13	-	-	-	22	37
Dal 1 gennaio al 20 ottobre	93	4	25	1	2	-	58	89
<b>1907</b>		<b>5</b>	<b>16</b>	-	-	-	<b>46</b>	<b>67</b>
Dal 21 ottobre al 31 dicembre	93	1	5	-	-	-	11	17
Dal 1 gennaio al 20 ottobre	94	4	11	-	-	-	35	50
<b>1906</b>		<b>4</b>	<b>11</b>	-	-	-	<b>35</b>	<b>50</b>
Dal 21 ottobre al 31 dicembre	94	-	2	-	-	-	6	8
Dal 1 gennaio al 20 ottobre	95	4	9	-	-	-	29	42
<b>1905</b>		<b>1</b>	<b>6</b>	-	-	-	<b>27</b>	<b>34</b>
Dal 21 ottobre al 31 dicembre	95	-	1	-	-	-	8	9
Dal 1 gennaio al 20 ottobre	96	1	5	-	-	-	19	25
<b>1904</b>		-	<b>5</b>	-	-	-	<b>14</b>	<b>19</b>
Dal 21 ottobre al 31 dicembre	96	-	-	-	-	-	4	4
Dal 1 gennaio al 20 ottobre	97	-	5	-	-	-	10	15
<b>1903</b>		<b>1</b>	<b>2</b>	-	-	-	<b>11</b>	<b>14</b>
Dal 21 ottobre al 31 dicembre	97	-	-	-	-	-	2	2
Dal 1 gennaio al 20 ottobre	98	1	2	-	-	-	9	12
<b>1902</b>		<b>2</b>	<b>1</b>	-	-	-	<b>7</b>	<b>10</b>
Dal 21 ottobre al 31 dicembre	98	-	-	-	-	-	4	4
Dal 1 gennaio al 20 ottobre	99	2	1	-	-	-	3	6
<b>1901</b>		-	<b>2</b>	-	-	-	<b>5</b>	<b>7</b>
Dal 21 ottobre al 31 dicembre	99	-	-	-	-	-	3	3
Dal 1 gennaio al 20 ottobre	100	-	2	-	-	-	2	4
<b>1900 e anni precedenti</b>		<b>1</b>	-	-	-	-	<b>7</b>	<b>8</b>
<b>TOTALE</b>		<b>100.845</b>	<b>125.678</b>	<b>826</b>	<b>2.227</b>	<b>1.317</b>	<b>6.655</b>	<b>236.722</b>

**Tavola 1.3 segue - Popolazione residente per stato civile, sesso, anno di nascita ed età**

ANNI DI NASCITA	Età	Stato civile					Totale	
		Nubili	Coniugate		Separate legalmente	Divorziate		Vedove
			Totale	Di cui separate di fatto				
<b>FEMMINE</b>								
<b>2001</b>		<b>1.514</b>	-	-	-	-	<b>1.514</b>	
Dal 1 gennaio al 20 ottobre	0	1.514	-	-	-	-	1.514	
<b>2000</b>		<b>1.945</b>	-	-	-	-	<b>1.945</b>	
Dal 21 ottobre al 31 dicembre	0	381	-	-	-	-	381	
Dal 1 gennaio al 20 ottobre	1	1.564	-	-	-	-	1.564	
<b>1999</b>		<b>2.001</b>	-	-	-	-	<b>2.001</b>	
Dal 21 ottobre al 31 dicembre	1	387	-	-	-	-	387	
Dal 1 gennaio al 20 ottobre	2	1.614	-	-	-	-	1.614	
<b>1998</b>		<b>2.012</b>	-	-	-	-	<b>2.012</b>	
Dal 21 ottobre al 31 dicembre	2	422	-	-	-	-	422	
Dal 1 gennaio al 20 ottobre	3	1.590	-	-	-	-	1.590	
<b>1997</b>		<b>2.027</b>	-	-	-	-	<b>2.027</b>	
Dal 21 ottobre al 31 dicembre	3	355	-	-	-	-	355	
Dal 1 gennaio al 20 ottobre	4	1.672	-	-	-	-	1.672	
<b>1996</b>		<b>2.138</b>	-	-	-	-	<b>2.138</b>	
Dal 21 ottobre al 31 dicembre	4	391	-	-	-	-	391	
Dal 1 gennaio al 20 ottobre	5	1.747	-	-	-	-	1.747	
<b>1995</b>		<b>2.145</b>	-	-	-	-	<b>2.145</b>	
Dal 21 ottobre al 31 dicembre	5	433	-	-	-	-	433	
Dal 1 gennaio al 20 ottobre	6	1.712	-	-	-	-	1.712	
<b>1994</b>		<b>2.265</b>	-	-	-	-	<b>2.265</b>	
Dal 21 ottobre al 31 dicembre	6	435	-	-	-	-	435	
Dal 1 gennaio al 20 ottobre	7	1.830	-	-	-	-	1.830	
<b>1993</b>		<b>2.358</b>	-	-	-	-	<b>2.358</b>	
Dal 21 ottobre al 31 dicembre	7	444	-	-	-	-	444	
Dal 1 gennaio al 20 ottobre	8	1.914	-	-	-	-	1.914	
<b>1992</b>		<b>2.566</b>	-	-	-	-	<b>2.566</b>	
Dal 21 ottobre al 31 dicembre	8	477	-	-	-	-	477	
Dal 1 gennaio al 20 ottobre	9	2.089	-	-	-	-	2.089	
<b>1991</b>		<b>2.584</b>	-	-	-	-	<b>2.584</b>	
Dal 21 ottobre al 31 dicembre	9	459	-	-	-	-	459	
Dal 1 gennaio al 20 ottobre	10	2.125	-	-	-	-	2.125	
<b>1990</b>		<b>2.562</b>	-	-	-	-	<b>2.562</b>	
Dal 21 ottobre al 31 dicembre	10	482	-	-	-	-	482	
Dal 1 gennaio al 20 ottobre	11	2.080	-	-	-	-	2.080	
<b>1989</b>		<b>2.660</b>	-	-	-	-	<b>2.660</b>	
Dal 21 ottobre al 31 dicembre	11	533	-	-	-	-	533	
Dal 1 gennaio al 20 ottobre	12	2.127	-	-	-	-	2.127	
<b>1988</b>		<b>2.642</b>	-	-	-	-	<b>2.642</b>	
Dal 21 ottobre al 31 dicembre	12	471	-	-	-	-	471	
Dal 1 gennaio al 20 ottobre	13	2.171	-	-	-	-	2.171	
<b>1987</b>		<b>2.649</b>	-	-	-	-	<b>2.649</b>	
Dal 21 ottobre al 31 dicembre	13	466	-	-	-	-	466	
Dal 1 gennaio al 20 ottobre	14	2.183	-	-	-	-	2.183	
<b>1986</b>		<b>2.773</b>	-	-	-	-	<b>2.773</b>	
Dal 21 ottobre al 31 dicembre	14	465	-	-	-	-	465	
Dal 1 gennaio al 20 ottobre	15	2.308	-	-	-	-	2.308	
<b>1985</b>		<b>2.758</b>	-	-	-	-	<b>2.758</b>	
Dal 21 ottobre al 31 dicembre	15	466	-	-	-	-	466	
Dal 1 gennaio al 20 ottobre	16	2.292	-	-	-	-	2.292	
<b>1984</b>		<b>2.993</b>	<b>3</b>	-	-	-	<b>2.996</b>	
Dal 21 ottobre al 31 dicembre	16	526	-	-	-	-	526	
Dal 1 gennaio al 20 ottobre	17	2.467	<b>3</b>	-	-	-	2.470	
<b>1983</b>		<b>2.984</b>	<b>29</b>	-	-	-	<b>3.013</b>	
Dal 21 ottobre al 31 dicembre	17	495	<b>2</b>	-	-	-	497	
Dal 1 gennaio al 20 ottobre	18	2.489	<b>27</b>	-	-	-	2.516	
<b>1982</b>		<b>2.984</b>	<b>64</b>	<b>1</b>	-	-	<b>3.048</b>	
Dal 21 ottobre al 31 dicembre	18	533	<b>7</b>	-	-	-	540	
Dal 1 gennaio al 20 ottobre	19	2.451	<b>57</b>	<b>1</b>	-	-	2.508	
<b>1981</b>		<b>3.106</b>	<b>118</b>	<b>3</b>	<b>1</b>	<b>2</b>	<b>3.227</b>	
Dal 21 ottobre al 31 dicembre	19	545	<b>18</b>	<b>1</b>	-	-	563	
Dal 1 gennaio al 20 ottobre	20	2.561	<b>100</b>	<b>2</b>	<b>1</b>	<b>2</b>	2.664	
<b>1980</b>		<b>2.996</b>	<b>200</b>	<b>1</b>	<b>2</b>	<b>2</b>	<b>3.200</b>	
Dal 21 ottobre al 31 dicembre	20	577	<b>35</b>	-	-	-	612	
Dal 1 gennaio al 20 ottobre	21	2.419	<b>165</b>	<b>1</b>	<b>2</b>	<b>2</b>	2.588	
<b>1979</b>		<b>2.864</b>	<b>322</b>	<b>4</b>	<b>1</b>	<b>2</b>	<b>3.189</b>	
Dal 21 ottobre al 31 dicembre	21	488	<b>44</b>	-	-	<b>1</b>	533	
Dal 1 gennaio al 20 ottobre	22	2.376	<b>278</b>	<b>4</b>	<b>1</b>	<b>1</b>	2.656	
<b>1978</b>		<b>2.858</b>	<b>494</b>	<b>2</b>	<b>6</b>	<b>1</b>	<b>3.360</b>	
Dal 21 ottobre al 31 dicembre	22	547	<b>70</b>	<b>1</b>	-	<b>1</b>	618	
Dal 1 gennaio al 20 ottobre	23	2.311	<b>424</b>	<b>1</b>	<b>6</b>	-	2.742	
<b>1977</b>		<b>2.624</b>	<b>647</b>	<b>4</b>	<b>12</b>	<b>3</b>	<b>3.288</b>	
Dal 21 ottobre al 31 dicembre	23	500	<b>113</b>	<b>1</b>	<b>1</b>	-	614	
Dal 1 gennaio al 20 ottobre	24	2.124	<b>534</b>	<b>3</b>	<b>11</b>	<b>3</b>	2.674	
<b>1976</b>		<b>2.551</b>	<b>972</b>	<b>8</b>	<b>18</b>	<b>2</b>	<b>3.547</b>	
Dal 21 ottobre al 31 dicembre	24	486	<b>162</b>	<b>1</b>	<b>3</b>	<b>1</b>	652	
Dal 1 gennaio al 20 ottobre	25	2.065	<b>810</b>	<b>7</b>	<b>15</b>	<b>3</b>	2.895	

**Tavola 1.3 segue - Popolazione residente per stato civile, sesso, anno di nascita ed età**

ANNI DI NASCITA	Età	Stato civile							Totale
		Nubili	Coniugate		Separate legalmente	Divorziate	Vedove		
			Totale	Di cui separate di fatto					
FEMMINE									
<b>1975</b>		<b>2.262</b>	<b>1.202</b>	<b>4</b>	<b>20</b>	<b>6</b>	<b>5</b>	<b>3.495</b>	
Dal 21 ottobre al 31 dicembre	25	428	189	-	5	1	1	624	
Dal 1 gennaio al 20 ottobre	26	1.834	1.013	4	15	5	4	2.871	
<b>1974</b>		<b>2.018</b>	<b>1.543</b>	<b>6</b>	<b>44</b>	<b>6</b>	<b>5</b>	<b>3.616</b>	
Dal 21 ottobre al 31 dicembre	26	344	257	1	12	1	1	615	
Dal 1 gennaio al 20 ottobre	27	1.674	1.286	5	32	5	4	3.001	
<b>1973</b>		<b>1.705</b>	<b>1.760</b>	<b>10</b>	<b>38</b>	<b>2</b>	<b>8</b>	<b>3.513</b>	
Dal 21 ottobre al 31 dicembre	27	291	299	3	4	1	2	597	
Dal 1 gennaio al 20 ottobre	28	1.414	1.461	7	34	1	6	2.916	
<b>1972</b>		<b>1.447</b>	<b>2.121</b>	<b>18</b>	<b>44</b>	<b>8</b>	<b>5</b>	<b>3.625</b>	
Dal 21 ottobre al 31 dicembre	28	271	374	3	4	-	1	650	
Dal 1 gennaio al 20 ottobre	29	1.176	1.747	15	40	8	4	2.975	
<b>1971</b>		<b>1.185</b>	<b>2.296</b>	<b>20</b>	<b>80</b>	<b>24</b>	<b>14</b>	<b>3.599</b>	
Dal 21 ottobre al 31 dicembre	29	229	408	8	12	-	4	653	
Dal 1 gennaio al 20 ottobre	30	956	1.888	12	68	24	10	2.946	
<b>1970</b>		<b>1.013</b>	<b>2.425</b>	<b>15</b>	<b>67</b>	<b>15</b>	<b>15</b>	<b>3.535</b>	
Dal 21 ottobre al 31 dicembre	30	199	416	3	10	2	3	630	
Dal 1 gennaio al 20 ottobre	31	814	2.009	12	57	13	12	2.905	
<b>1969</b>		<b>858</b>	<b>2.780</b>	<b>22</b>	<b>61</b>	<b>33</b>	<b>5</b>	<b>3.737</b>	
Dal 21 ottobre al 31 dicembre	31	147	537	2	15	3	1	703	
Dal 1 gennaio al 20 ottobre	32	711	2.243	20	46	30	4	3.034	
<b>1968</b>		<b>674</b>	<b>2.738</b>	<b>27</b>	<b>76</b>	<b>24</b>	<b>20</b>	<b>3.532</b>	
Dal 21 ottobre al 31 dicembre	32	135	483	5	14	3	4	639	
Dal 1 gennaio al 20 ottobre	33	539	2.255	22	62	21	16	2.893	
<b>1967</b>		<b>598</b>	<b>2.950</b>	<b>20</b>	<b>103</b>	<b>38</b>	<b>21</b>	<b>3.710</b>	
Dal 21 ottobre al 31 dicembre	33	111	551	2	18	3	6	689	
Dal 1 gennaio al 20 ottobre	34	487	2.399	18	85	35	15	3.021	
<b>1966</b>		<b>551</b>	<b>3.063</b>	<b>23</b>	<b>97</b>	<b>41</b>	<b>24</b>	<b>3.776</b>	
Dal 21 ottobre al 31 dicembre	34	105	588	2	18	7	4	722	
Dal 1 gennaio al 20 ottobre	35	446	2.475	21	79	34	20	3.054	
<b>1965</b>		<b>483</b>	<b>3.134</b>	<b>30</b>	<b>104</b>	<b>55</b>	<b>33</b>	<b>3.809</b>	
Dal 21 ottobre al 31 dicembre	35	97	570	4	20	11	5	703	
Dal 1 gennaio al 20 ottobre	36	386	2.564	26	84	44	28	3.106	
<b>1964</b>		<b>451</b>	<b>3.337</b>	<b>27</b>	<b>102</b>	<b>70</b>	<b>28</b>	<b>3.988</b>	
Dal 21 ottobre al 31 dicembre	36	82	632	6	18	12	5	749	
Dal 1 gennaio al 20 ottobre	37	369	2.705	21	84	58	23	3.239	
<b>1963</b>		<b>369</b>	<b>3.126</b>	<b>34</b>	<b>116</b>	<b>52</b>	<b>21</b>	<b>3.684</b>	
Dal 21 ottobre al 31 dicembre	37	69	577	9	24	10	2	682	
Dal 1 gennaio al 20 ottobre	38	300	2.549	25	92	42	19	3.002	
<b>1962</b>		<b>354</b>	<b>3.143</b>	<b>20</b>	<b>120</b>	<b>58</b>	<b>64</b>	<b>3.739</b>	
Dal 21 ottobre al 31 dicembre	38	67	613	4	26	15	17	738	
Dal 1 gennaio al 20 ottobre	39	287	2.530	16	94	43	47	3.001	
<b>1961</b>		<b>357</b>	<b>3.030</b>	<b>25</b>	<b>94</b>	<b>61</b>	<b>69</b>	<b>3.611</b>	
Dal 21 ottobre al 31 dicembre	39	53	608	6	18	20	8	707	
Dal 1 gennaio al 20 ottobre	40	304	2.422	19	76	41	61	2.904	
<b>1960</b>		<b>288</b>	<b>3.142</b>	<b>29</b>	<b>110</b>	<b>49</b>	<b>69</b>	<b>3.658</b>	
Dal 21 ottobre al 31 dicembre	40	61	567	4	15	10	20	673	
Dal 1 gennaio al 20 ottobre	41	227	2.575	25	95	39	49	2.985	
<b>1959</b>		<b>257</b>	<b>3.057</b>	<b>20</b>	<b>79</b>	<b>60</b>	<b>61</b>	<b>3.514</b>	
Dal 21 ottobre al 31 dicembre	41	44	615	6	23	9	11	702	
Dal 1 gennaio al 20 ottobre	42	213	2.442	14	56	51	50	2.812	
<b>1958</b>		<b>236</b>	<b>3.006</b>	<b>36</b>	<b>93</b>	<b>71</b>	<b>82</b>	<b>3.488</b>	
Dal 21 ottobre al 31 dicembre	42	47	587	7	21	18	14	687	
Dal 1 gennaio al 20 ottobre	43	189	2.419	29	72	53	68	2.801	
<b>1957</b>		<b>226</b>	<b>2.874</b>	<b>21</b>	<b>97</b>	<b>56</b>	<b>88</b>	<b>3.341</b>	
Dal 21 ottobre al 31 dicembre	43	41	559	7	17	12	19	648	
Dal 1 gennaio al 20 ottobre	44	185	2.315	14	80	44	69	2.693	
<b>1956</b>		<b>221</b>	<b>2.836</b>	<b>24</b>	<b>96</b>	<b>53</b>	<b>99</b>	<b>3.305</b>	
Dal 21 ottobre al 31 dicembre	44	37	481	4	18	11	9	556	
Dal 1 gennaio al 20 ottobre	45	184	2.355	20	78	42	90	2.749	
<b>1955</b>		<b>199</b>	<b>3.004</b>	<b>22</b>	<b>83</b>	<b>64</b>	<b>95</b>	<b>3.445</b>	
Dal 21 ottobre al 31 dicembre	45	40	574	3	19	12	14	659	
Dal 1 gennaio al 20 ottobre	46	159	2.430	19	64	52	81	2.786	
<b>1954</b>		<b>200</b>	<b>2.949</b>	<b>29</b>	<b>84</b>	<b>52</b>	<b>114</b>	<b>3.399</b>	
Dal 21 ottobre al 31 dicembre	46	44	604	4	17	5	31	701	
Dal 1 gennaio al 20 ottobre	47	156	2.345	25	67	47	83	2.698	
<b>1953</b>		<b>206</b>	<b>2.792</b>	<b>14</b>	<b>72</b>	<b>48</b>	<b>123</b>	<b>3.241</b>	
Dal 21 ottobre al 31 dicembre	47	42	567	6	15	11	20	655	
Dal 1 gennaio al 20 ottobre	48	164	2.225	8	57	37	103	2.586	
<b>1952</b>		<b>211</b>	<b>2.768</b>	<b>20</b>	<b>62</b>	<b>45</b>	<b>139</b>	<b>3.225</b>	
Dal 21 ottobre al 31 dicembre	48	47	510	5	12	8	24	601	
Dal 1 gennaio al 20 ottobre	49	164	2.258	15	50	37	115	2.624	
<b>1951</b>		<b>176</b>	<b>2.799</b>	<b>27</b>	<b>66</b>	<b>43</b>	<b>149</b>	<b>3.233</b>	
Dal 21 ottobre al 31 dicembre	49	35	503	8	15	9	29	591	
Dal 1 gennaio al 20 ottobre	50	141	2.296	19	51	34	120	2.642	
<b>1950</b>		<b>174</b>	<b>2.811</b>	<b>21</b>	<b>57</b>	<b>43</b>	<b>189</b>	<b>3.274</b>	
Dal 21 ottobre al 31 dicembre	50	38	549	3	10	4	35	636	

**Tavola 1.3 segue - Popolazione residente per stato civile, sesso, anno di nascita ed età**

ANNI DI NASCITA	Età	Stato civile							Totale
		Nubili	Coniugate		Separate legalmente	Divorziate	Vedove		
			Totale	Di cui separate di fatto					
FEMMINE									
Dal 1 gennaio al 20 ottobre	51	136	2.262	18	47	39	154	2.638	
<b>1949</b>		<b>171</b>	<b>2.836</b>	<b>15</b>	<b>66</b>	<b>49</b>	<b>194</b>	<b>3.316</b>	
Dal 21 ottobre al 31 dicembre	51	45	493	1	12	10	39	599	
Dal 1 gennaio al 20 ottobre	52	126	2.343	14	54	39	155	2.717	
<b>1948</b>		<b>187</b>	<b>2.987</b>	<b>17</b>	<b>61</b>	<b>45</b>	<b>258</b>	<b>3.538</b>	
Dal 21 ottobre al 31 dicembre	52	39	558	-	11	10	40	658	
Dal 1 gennaio al 20 ottobre	53	148	2.429	17	50	35	218	2.880	
<b>1947</b>		<b>179</b>	<b>2.813</b>	<b>18</b>	<b>48</b>	<b>44</b>	<b>255</b>	<b>3.339</b>	
Dal 21 ottobre al 31 dicembre	53	25	496	4	11	6	56	594	
Dal 1 gennaio al 20 ottobre	54	154	2.317	14	37	38	199	2.745	
<b>1946</b>		<b>165</b>	<b>2.635</b>	<b>17</b>	<b>43</b>	<b>37</b>	<b>287</b>	<b>3.167</b>	
Dal 21 ottobre al 31 dicembre	54	42	537	4	10	8	68	665	
Dal 1 gennaio al 20 ottobre	55	123	2.098	13	33	29	219	2.502	
<b>1945</b>		<b>96</b>	<b>1.767</b>	<b>10</b>	<b>27</b>	<b>42</b>	<b>203</b>	<b>2.135</b>	
Dal 21 ottobre al 31 dicembre	55	15	369	-	7	7	30	428	
Dal 1 gennaio al 20 ottobre	56	81	1.398	10	20	35	173	1.707	
<b>1944</b>		<b>131</b>	<b>1.940</b>	<b>12</b>	<b>31</b>	<b>30</b>	<b>282</b>	<b>2.414</b>	
Dal 21 ottobre al 31 dicembre	56	12	261	-	5	3	42	323	
Dal 1 gennaio al 20 ottobre	57	119	1.679	12	26	27	240	2.091	
<b>1943</b>		<b>144</b>	<b>2.005</b>	<b>14</b>	<b>26</b>	<b>25</b>	<b>277</b>	<b>2.477</b>	
Dal 21 ottobre al 31 dicembre	57	21	375	2	4	6	54	460	
Dal 1 gennaio al 20 ottobre	58	123	1.630	12	22	19	223	2.017	
<b>1942</b>		<b>117</b>	<b>1.838</b>	<b>17</b>	<b>31</b>	<b>22</b>	<b>319</b>	<b>2.327</b>	
Dal 21 ottobre al 31 dicembre	58	13	349	3	6	4	57	429	
Dal 1 gennaio al 20 ottobre	59	104	1.489	14	25	18	262	1.898	
<b>1941</b>		<b>129</b>	<b>1.855</b>	<b>5</b>	<b>28</b>	<b>20</b>	<b>352</b>	<b>2.384</b>	
Dal 21 ottobre al 31 dicembre	59	16	311	1	2	2	57	388	
Dal 1 gennaio al 20 ottobre	60	113	1.544	4	26	18	295	1.996	
<b>1940</b>		<b>129</b>	<b>2.064</b>	<b>8</b>	<b>22</b>	<b>20</b>	<b>410</b>	<b>2.645</b>	
Dal 21 ottobre al 31 dicembre	60	24	395	-	5	5	95	524	
Dal 1 gennaio al 20 ottobre	61	105	1.669	8	17	15	315	2.121	
<b>1939</b>		<b>137</b>	<b>2.178</b>	<b>11</b>	<b>23</b>	<b>23</b>	<b>512</b>	<b>2.873</b>	
Dal 21 ottobre al 31 dicembre	61	25	434	-	4	5	94	562	
Dal 1 gennaio al 20 ottobre	62	112	1.744	11	19	18	418	2.311	
<b>1938</b>		<b>152</b>	<b>2.017</b>	<b>10</b>	<b>20</b>	<b>15</b>	<b>536</b>	<b>2.740</b>	
Dal 21 ottobre al 31 dicembre	62	29	359	2	5	3	96	492	
Dal 1 gennaio al 20 ottobre	63	123	1.658	8	15	12	440	2.248	
<b>1937</b>		<b>142</b>	<b>1.864</b>	<b>4</b>	<b>18</b>	<b>21</b>	<b>551</b>	<b>2.596</b>	
Dal 21 ottobre al 31 dicembre	63	26	362	-	6	5	111	510	
Dal 1 gennaio al 20 ottobre	64	116	1.502	4	12	16	440	2.086	
<b>1936</b>		<b>126</b>	<b>1.874</b>	<b>11</b>	<b>12</b>	<b>13</b>	<b>571</b>	<b>2.596</b>	
Dal 21 ottobre al 31 dicembre	64	23	382	3	1	2	103	511	
Dal 1 gennaio al 20 ottobre	65	103	1.492	8	11	11	468	2.085	
<b>1935</b>		<b>142</b>	<b>1.901</b>	<b>10</b>	<b>14</b>	<b>13</b>	<b>688</b>	<b>2.758</b>	
Dal 21 ottobre al 31 dicembre	65	22	385	5	3	1	125	536	
Dal 1 gennaio al 20 ottobre	66	120	1.516	5	11	12	563	2.222	
<b>1934</b>		<b>147</b>	<b>1.846</b>	<b>6</b>	<b>13</b>	<b>17</b>	<b>693</b>	<b>2.716</b>	
Dal 21 ottobre al 31 dicembre	66	34	365	1	3	3	123	528	
Dal 1 gennaio al 20 ottobre	67	113	1.481	5	10	14	570	2.188	
<b>1933</b>		<b>153</b>	<b>1.711</b>	<b>9</b>	<b>11</b>	<b>12</b>	<b>772</b>	<b>2.659</b>	
Dal 21 ottobre al 31 dicembre	67	33	345	-	4	3	144	529	
Dal 1 gennaio al 20 ottobre	68	120	1.366	9	7	9	628	2.130	
<b>1932</b>		<b>141</b>	<b>1.638</b>	<b>10</b>	<b>6</b>	<b>12</b>	<b>844</b>	<b>2.641</b>	
Dal 21 ottobre al 31 dicembre	68	25	298	4	4	2	151	480	
Dal 1 gennaio al 20 ottobre	69	116	1.340	6	2	10	693	2.161	
<b>1931</b>		<b>181</b>	<b>1.624</b>	<b>10</b>	<b>9</b>	<b>15</b>	<b>920</b>	<b>2.749</b>	
Dal 21 ottobre al 31 dicembre	69	33	344	3	1	7	187	572	
Dal 1 gennaio al 20 ottobre	70	148	1.280	7	8	8	733	2.177	
<b>1930</b>		<b>194</b>	<b>1.552</b>	<b>7</b>	<b>7</b>	<b>10</b>	<b>1.029</b>	<b>2.792</b>	
Dal 21 ottobre al 31 dicembre	70	40	329	1	-	3	230	602	
Dal 1 gennaio al 20 ottobre	71	154	1.223	6	7	7	799	2.190	
<b>1929</b>		<b>178</b>	<b>1.363</b>	<b>5</b>	<b>6</b>	<b>17</b>	<b>1.019</b>	<b>2.583</b>	
Dal 21 ottobre al 31 dicembre	71	43	265	-	1	2	206	517	
Dal 1 gennaio al 20 ottobre	72	135	1.098	5	5	15	813	2.066	
<b>1928</b>		<b>182</b>	<b>1.241</b>	<b>7</b>	<b>2</b>	<b>12</b>	<b>1.075</b>	<b>2.512</b>	
Dal 21 ottobre al 31 dicembre	72	43	250	2	-	1	197	491	
Dal 1 gennaio al 20 ottobre	73	139	991	5	2	11	878	2.021	
<b>1927</b>		<b>171</b>	<b>1.169</b>	<b>4</b>	<b>10</b>	<b>12</b>	<b>1.125</b>	<b>2.487</b>	
Dal 21 ottobre al 31 dicembre	73	31	218	1	3	-	235	487	
Dal 1 gennaio al 20 ottobre	74	140	951	3	7	12	890	2.000	
<b>1926</b>		<b>158</b>	<b>1.169</b>	<b>8</b>	<b>5</b>	<b>7</b>	<b>1.154</b>	<b>2.493</b>	
Dal 21 ottobre al 31 dicembre	74	23	224	1	1	-	207	455	
Dal 1 gennaio al 20 ottobre	75	135	945	7	4	7	947	2.038	
<b>1925</b>		<b>168</b>	<b>976</b>	<b>1</b>	<b>2</b>	<b>9</b>	<b>1.109</b>	<b>2.264</b>	
Dal 21 ottobre al 31 dicembre	75	45	227	-	1	4	216	493	
Dal 1 gennaio al 20 ottobre	76	123	749	1	1	5	893	1.771	
<b>1924</b>		<b>184</b>	<b>920</b>	<b>10</b>	<b>4</b>	<b>8</b>	<b>1.271</b>	<b>2.387</b>	



**Tavola 1.3 segue - Popolazione residente per stato civile, sesso, anno di nascita ed età**

ANNI DI NASCITA	Età	Stato civile					Totale	
		Nubili	Coniugate		Separate legalmente	Divorziate		Vedove
			Totale	Di cui separate di fatto				
FEMMINE								
Dal 21 ottobre al 31 dicembre	76	40	187	1	2	5	259	493
Dal 1 gennaio al 20 ottobre	77	144	733	9	2	3	1.012	1.894
<b>1923</b>		<b>178</b>	<b>851</b>	<b>13</b>	<b>2</b>	<b>10</b>	<b>1.278</b>	<b>2.319</b>
Dal 21 ottobre al 31 dicembre	77	32	203	6	2	1	282	520
Dal 1 gennaio al 20 ottobre	78	146	648	7	-	9	996	1.799
<b>1922</b>		<b>156</b>	<b>776</b>	<b>5</b>	<b>2</b>	<b>5</b>	<b>1.286</b>	<b>2.225</b>
Dal 21 ottobre al 31 dicembre	78	39	166	-	-	-	265	470
Dal 1 gennaio al 20 ottobre	79	117	610	5	2	5	1.021	1.755
<b>1921</b>		<b>177</b>	<b>630</b>	<b>3</b>	<b>3</b>	<b>7</b>	<b>1.222</b>	<b>2.039</b>
Dal 21 ottobre al 31 dicembre	79	52	155	1	-	-	302	509
Dal 1 gennaio al 20 ottobre	80	125	475	2	3	7	920	1.530
<b>1920</b>		<b>166</b>	<b>570</b>	<b>3</b>	<b>3</b>	<b>3</b>	<b>1.343</b>	<b>2.085</b>
Dal 21 ottobre al 31 dicembre	80	36	101	1	-	-	245	382
Dal 1 gennaio al 20 ottobre	81	130	469	2	3	3	1.098	1.703
<b>1919</b>		<b>92</b>	<b>262</b>	<b>4</b>	-	-	<b>723</b>	<b>1.077</b>
Dal 21 ottobre al 31 dicembre	81	28	101	2	-	-	229	358
Dal 1 gennaio al 20 ottobre	82	64	161	2	-	-	494	719
<b>1918</b>		<b>70</b>	<b>135</b>	<b>2</b>	-	<b>2</b>	<b>526</b>	<b>733</b>
Dal 21 ottobre al 31 dicembre	82	10	31	-	-	-	103	144
Dal 1 gennaio al 20 ottobre	83	60	104	2	-	2	423	589
<b>1917</b>		<b>58</b>	<b>151</b>	<b>1</b>	<b>3</b>	<b>1</b>	<b>557</b>	<b>770</b>
Dal 21 ottobre al 31 dicembre	83	11	43	1	-	-	95	149
Dal 1 gennaio al 20 ottobre	84	47	108	-	3	1	462	621
<b>1916</b>		<b>69</b>	<b>151</b>	<b>1</b>	-	<b>4</b>	<b>666</b>	<b>890</b>
Dal 21 ottobre al 31 dicembre	84	11	28	1	-	-	123	162
Dal 1 gennaio al 20 ottobre	85	58	123	-	-	4	543	728
<b>1915</b>		<b>84</b>	<b>160</b>	-	-	<b>2</b>	<b>752</b>	<b>998</b>
Dal 21 ottobre al 31 dicembre	85	17	44	-	-	-	142	203
Dal 1 gennaio al 20 ottobre	86	67	116	-	-	2	610	795
<b>1914</b>		<b>85</b>	<b>135</b>	-	-	<b>2</b>	<b>693</b>	<b>915</b>
Dal 21 ottobre al 31 dicembre	86	27	40	-	-	1	141	209
Dal 1 gennaio al 20 ottobre	87	58	95	-	-	1	552	706
<b>1913</b>		<b>75</b>	<b>99</b>	-	-	<b>1</b>	<b>627</b>	<b>802</b>
Dal 21 ottobre al 31 dicembre	87	18	29	-	-	1	147	195
Dal 1 gennaio al 20 ottobre	88	57	70	-	-	-	480	607
<b>1912</b>		<b>56</b>	<b>80</b>	<b>1</b>	-	<b>1</b>	<b>557</b>	<b>694</b>
Dal 21 ottobre al 31 dicembre	88	15	19	-	-	1	159	194
Dal 1 gennaio al 20 ottobre	89	41	61	1	-	-	398	500
<b>1911</b>		<b>48</b>	<b>39</b>	<b>1</b>	<b>1</b>	-	<b>430</b>	<b>518</b>
Dal 21 ottobre al 31 dicembre	89	12	10	-	-	-	100	122
Dal 1 gennaio al 20 ottobre	90	36	29	1	1	-	330	396
<b>1910</b>		<b>45</b>	<b>31</b>	-	-	<b>1</b>	<b>394</b>	<b>471</b>
Dal 21 ottobre al 31 dicembre	90	10	10	-	-	-	108	128
Dal 1 gennaio al 20 ottobre	91	35	21	-	-	1	286	343
<b>1909</b>		<b>30</b>	<b>24</b>	-	-	-	<b>298</b>	<b>352</b>
Dal 21 ottobre al 31 dicembre	91	8	11	-	-	-	70	89
Dal 1 gennaio al 20 ottobre	92	22	13	-	-	-	228	263
<b>1908</b>		<b>35</b>	<b>9</b>	<b>1</b>	-	<b>2</b>	<b>241</b>	<b>287</b>
Dal 21 ottobre al 31 dicembre	92	5	4	1	-	-	68	77
Dal 1 gennaio al 20 ottobre	93	30	5	-	-	2	173	210
<b>1907</b>		<b>10</b>	<b>10</b>	-	-	-	<b>136</b>	<b>156</b>
Dal 21 ottobre al 31 dicembre	93	3	1	-	-	-	41	45
Dal 1 gennaio al 20 ottobre	94	7	9	-	-	-	95	111
<b>1906</b>		<b>10</b>	<b>6</b>	-	-	-	<b>127</b>	<b>143</b>
Dal 21 ottobre al 31 dicembre	94	-	-	-	-	-	25	25
Dal 1 gennaio al 20 ottobre	95	10	6	-	-	-	102	118
<b>1905</b>		<b>7</b>	<b>3</b>	-	-	-	<b>70</b>	<b>80</b>
Dal 21 ottobre al 31 dicembre	95	1	-	-	-	-	7	8
Dal 1 gennaio al 20 ottobre	96	6	3	-	-	-	63	72
<b>1904</b>		<b>8</b>	<b>3</b>	-	-	-	<b>41</b>	<b>52</b>
Dal 21 ottobre al 31 dicembre	96	4	1	-	-	-	11	16
Dal 1 gennaio al 20 ottobre	97	4	2	-	-	-	30	36
<b>1903</b>		<b>7</b>	<b>3</b>	-	-	-	<b>29</b>	<b>39</b>
Dal 21 ottobre al 31 dicembre	97	1	1	-	-	-	9	11
Dal 1 gennaio al 20 ottobre	98	6	2	-	-	-	20	28
<b>1902</b>		<b>7</b>	<b>1</b>	-	-	-	<b>16</b>	<b>24</b>
Dal 21 ottobre al 31 dicembre	98	-	1	-	-	-	4	5
Dal 1 gennaio al 20 ottobre	99	7	-	-	-	-	12	19
<b>1901</b>		<b>2</b>	<b>1</b>	-	-	-	<b>10</b>	<b>13</b>
Dal 21 ottobre al 31 dicembre	99	1	-	-	-	-	2	3
Dal 1 gennaio al 20 ottobre	100	1	1	-	-	-	8	10
<b>1900 e anni precedenti</b>		-	<b>1</b>	-	-	-	<b>14</b>	<b>15</b>
<b>TOTALE</b>		<b>87.757</b>	<b>125.449</b>	<b>878</b>	<b>2.664</b>	<b>1.674</b>	<b>30.300</b>	<b>247.844</b>

**Tavola 1.4 - Popolazione residente in età di 6 anni e più per grado di istruzione, sesso e classe di età**

CLASSI DI ETÀ	Laurea	Diploma universitario o terziario di tipo non universitario	Diplomi di scuola secondaria superiore			Totale	Licenza di scuola media inferiore o di avviamento professionale	Licenza di scuola elementare	Alfabeti privi di titoli di studio	Analfabeti	Totale
			Maturità liceali	Altri diplomi di maturità (corso di 4-5 anni)	Diploma scolastico di qualifica						
<b>TOTALE</b>											
6-10	-	-	-	-	-	-	-	1.836	22.625	74	24.535
11-14	-	-	-	-	-	-	6.176	15.101	404	10	21.691
15-19	-	-	1.846	2.957	1.396	6.199	23.061	651	194	37	30.142
20-24	255	253	7.077	14.138	2.022	23.237	8.295	587	88	66	32.781
25-29	2.708	725	4.041	13.061	2.368	19.470	11.243	1.022	117	88	35.373
30-34	3.419	736	2.072	10.647	2.650	15.369	14.182	1.934	199	134	35.973
35-39	2.860	573	1.802	9.366	2.919	14.087	15.792	3.109	257	179	36.857
40-44	2.401	484	1.789	7.807	2.950	12.546	13.689	4.818	327	166	34.431
45-49	2.512	358	1.165	6.469	2.811	10.445	11.361	7.995	474	183	33.328
50-54	2.452	240	621	5.228	2.100	7.949	9.906	12.677	814	208	34.246
55-59	1.287	131	291	2.902	872	4.065	5.716	11.657	1.355	229	24.440
60-64	1.073	106	267	1.939	499	2.705	4.629	14.142	3.081	589	26.325
65-69	747	89	244	1.152	307	1.703	2.867	13.203	5.438	1.439	25.486
70-74	693	59	200	765	266	1.231	2.194	11.821	6.040	1.799	23.837
75 e più	1.188	125	290	1.161	417	1.868	2.338	16.390	12.952	5.251	40.112
<b>Totale</b>	<b>21.595</b>	<b>3.879</b>	<b>21.705</b>	<b>77.592</b>	<b>21.577</b>	<b>120.874</b>	<b>131.449</b>	<b>116.943</b>	<b>54.365</b>	<b>10.452</b>	<b>459.557</b>
<b>MASCHI</b>											
6-10	-	-	-	-	-	-	-	916	11.609	43	12.568
11-14	-	-	-	-	-	-	3.060	7.906	220	9	11.195
15-19	-	-	723	1.361	701	2.785	12.116	428	99	28	15.456
20-24	88	64	2.837	7.018	1.037	10.892	4.950	352	45	37	16.428
25-29	947	226	1.756	6.680	1.162	9.598	6.116	585	56	48	17.576
30-34	1.428	224	882	5.369	1.214	7.465	7.495	1.000	110	69	17.791
35-39	1.277	182	809	4.628	1.207	6.644	8.138	1.403	136	96	17.876
40-44	1.244	179	909	4.111	1.370	6.390	7.136	1.766	163	92	16.970
45-49	1.308	138	643	3.706	1.309	5.658	6.222	3.077	189	86	16.678
50-54	1.266	101	363	3.163	1.063	4.589	6.207	4.983	225	101	17.472
55-59	751	52	188	1.781	391	2.360	3.661	4.977	311	85	12.197
60-64	653	47	173	1.128	200	1.501	3.119	6.810	683	151	12.964
65-69	442	37	162	645	97	904	1.891	6.913	1.525	343	12.055
70-74	397	30	139	383	94	616	1.373	6.080	1.944	391	10.831
75 e più	624	66	186	583	143	912	1.391	7.746	4.114	873	15.726
<b>Totale</b>	<b>10.425</b>	<b>1.346</b>	<b>9.770</b>	<b>40.556</b>	<b>9.988</b>	<b>60.314</b>	<b>72.875</b>	<b>54.942</b>	<b>21.429</b>	<b>2.452</b>	<b>223.783</b>
<b>FEMMINE</b>											
6-10	-	-	-	-	-	-	-	920	11.016	31	11.967
11-14	-	-	-	-	-	-	3.116	7.195	184	1	10.496
15-19	-	-	1.123	1.596	695	3.414	10.945	223	95	9	14.686
20-24	167	189	4.240	7.120	985	12.345	3.345	235	43	29	16.353
25-29	1.761	499	2.285	6.381	1.206	9.872	5.127	437	61	40	17.797
30-34	1.991	512	1.190	5.278	1.436	7.904	6.687	934	89	65	18.182
35-39	1.583	391	993	4.738	1.712	7.443	7.654	1.706	121	83	18.981
40-44	1.157	305	880	3.696	1.580	6.156	6.553	3.052	164	74	17.461
45-49	1.204	220	522	2.763	1.502	4.787	5.139	4.918	285	97	16.650
50-54	1.186	139	258	2.065	1.037	3.360	3.699	7.694	589	107	16.774
55-59	536	79	103	1.121	481	1.705	2.055	6.680	1.044	144	12.243
60-64	420	59	94	811	299	1.204	1.510	7.332	2.398	438	13.361
65-69	305	52	82	507	210	799	976	6.290	3.913	1.096	13.431
70-74	296	29	61	382	172	615	821	5.741	4.096	1.408	13.006
75 e più	564	59	104	578	274	956	947	8.644	8.838	4.378	24.386
<b>Totale</b>	<b>11.170</b>	<b>2.533</b>	<b>11.935</b>	<b>37.036</b>	<b>11.589</b>	<b>60.560</b>	<b>58.574</b>	<b>62.001</b>	<b>32.936</b>	<b>8.000</b>	<b>235.774</b>

**Tavola 1.5 - Popolazione residente appartenente alle forze di lavoro per condizione professionale, sesso e classe di età**

CLASSI DI ETÀ	Occupati	In cerca di occupazione			Totale	Totale
		In cerca di 1ª occupazione	Disoccupati	Altre persone in cerca di lavoro		
TOTALE						
15-19	1.306	1.852	324	363	2.539	3.845
20-24	10.034	3.894	1.602	1.047	6.543	16.577
25-29	17.889	2.798	2.284	1.211	6.293	24.182
30-34	21.735	1.370	2.017	1.000	4.387	26.122
35-39	23.341	805	1.635	901	3.341	26.682
40-44	22.234	370	1.305	667	2.342	24.576
45-49	21.583	176	1.052	495	1.723	23.306
50-54	20.122	87	857	284	1.228	21.350
55-59	9.578	28	465	147	640	10.218
60-64	4.881	17	309	52	378	5.259
65 e più	2.050	13	29	45	87	2.137
<b>Totale</b>	<b>154.753</b>	<b>11.410</b>	<b>11.879</b>	<b>6.212</b>	<b>29.501</b>	<b>184.254</b>
MASCHI						
15-19	935	945	196	167	1.308	2.243
20-24	6.741	1.730	847	360	2.937	9.678
25-29	11.523	1.092	1.207	348	2.647	14.170
30-34	14.210	483	1.103	159	1.745	15.955
35-39	15.323	224	868	102	1.194	16.517
40-44	14.612	116	802	64	982	15.594
45-49	14.321	58	688	63	809	15.130
50-54	13.828	42	617	57	716	14.544
55-59	6.537	15	384	42	441	6.978
60-64	3.638	15	293	23	331	3.969
65 e più	1.444	6	18	28	52	1.496
<b>Totale</b>	<b>103.112</b>	<b>4.726</b>	<b>7.023</b>	<b>1.413</b>	<b>13.162</b>	<b>116.274</b>
FEMMINE						
15-19	371	907	128	196	1.231	1.602
20-24	3.293	2.164	755	687	3.606	6.899
25-29	6.366	1.706	1.077	863	3.646	10.012
30-34	7.525	887	914	841	2.642	10.167
35-39	8.018	581	767	799	2.147	10.165
40-44	7.622	254	503	603	1.360	8.982
45-49	7.262	118	364	432	914	8.176
50-54	6.294	45	240	227	512	6.806
55-59	3.041	13	81	105	199	3.240
60-64	1.243	2	16	29	47	1.290
65 e più	606	7	11	17	35	641
<b>Totale</b>	<b>51.641</b>	<b>6.684</b>	<b>4.856</b>	<b>4.799</b>	<b>16.339</b>	<b>67.980</b>

**Tavola 1.6 - Popolazione residente appartenente alle forze di lavoro per condizione professionale, sesso e grado di istruzione**

GRADO DI ISTRUZIONE	Occupati	In cerca di occupazione			Totale	Totale
		In cerca di 1 <sup>a</sup> occupazione	Disoccupati	Altre persone in cerca di lavoro		
<b>TOTALE</b>						
LAUREA	14.305	943	368	248	1.559	15.864
<i>di cui con specializzazione e/o dottorato</i>	<i>3.014</i>	<i>94</i>	<i>36</i>	<i>26</i>	<i>156</i>	<i>3.170</i>
DIPLOMA UNIVERSITARIO O TERZIARIO DI TIPO NON UNIVERSITARIO	2.576	178	93	68	339	2.915
DIPLOMA DI SCUOLA SECONDARIA SUPERIORE	63.848	5.701	4.333	2.947	12.981	76.829
Maturità liceali	6.890	722	480	851	2.053	8.943
Altri diplomi di maturità (corso 4-5 anni)	45.007	4.108	2.937	1.689	8.734	53.741
Diploma scolastico di qualifica	11.951	871	916	407	2.194	14.145
LICENZA DI SCUOLA MEDIA INFERIORE O DI AVVIAMENTO PROFESSIONALE	52.306	3.990	5.014	2.096	11.100	63.406
LICENZA DI SCUOLA ELEMENTARE	20.184	545	1.901	764	3.210	23.394
ALFABETI PRIVI DI TITOLO DI STUDIO	1.350	40	135	71	246	1.596
ANALFABETI	184	13	35	18	66	250
<b>Totale</b>	<b>154.753</b>	<b>11.410</b>	<b>11.879</b>	<b>6.212</b>	<b>29.501</b>	<b>184.254</b>
<b>MASCHI</b>						
LAUREA	7.571	290	145	80	515	8.086
<i>di cui con specializzazione e/o dottorato</i>	<i>1.800</i>	<i>20</i>	<i>10</i>	<i>9</i>	<i>39</i>	<i>1.839</i>
DIPLOMA UNIVERSITARIO O TERZIARIO DI TIPO NON UNIVERSITARIO	926	46	32	18	96	1.022
DIPLOMA DI SCUOLA SECONDARIA SUPERIORE	39.957	2.170	2.068	802	5.040	44.997
Maturità liceali	4.131	255	197	267	719	4.850
Altri diplomi di maturità (corso 4-5 anni)	28.529	1.625	1.397	472	3.494	32.023
Diploma scolastico di qualifica	7.297	290	474	63	827	8.124
LICENZA DI SCUOLA MEDIA INFERIORE O DI AVVIAMENTO PROFESSIONALE	39.505	1.873	3.205	399	5.477	44.982
LICENZA DI SCUOLA ELEMENTARE	14.149	315	1.435	95	1.845	15.994
ALFABETI PRIVI DI TITOLO DI STUDIO	876	23	108	13	144	1.020
ANALFABETI	128	9	30	6	45	173
<b>Totale</b>	<b>103.112</b>	<b>4.726</b>	<b>7.023</b>	<b>1.413</b>	<b>13.162</b>	<b>116.274</b>
<b>FEMMINE</b>						
LAUREA	6.734	653	223	168	1.044	7.778
<i>di cui con specializzazione e/o dottorato</i>	<i>1.214</i>	<i>74</i>	<i>26</i>	<i>17</i>	<i>117</i>	<i>1.331</i>
DIPLOMA UNIVERSITARIO O TERZIARIO DI TIPO NON UNIVERSITARIO	1.650	132	61	50	243	1.893
DIPLOMA DI SCUOLA SECONDARIA SUPERIORE	23.891	3.531	2.265	2.145	7.941	31.832
Maturità liceali	2.759	467	283	584	1.334	4.093
Altri diplomi di maturità (corso 4-5 anni)	16.478	2.483	1.540	1.217	5.240	21.718
Diploma scolastico di qualifica	4.654	581	442	344	1.367	6.021
LICENZA DI SCUOLA MEDIA INFERIORE O DI AVVIAMENTO PROFESSIONALE	12.801	2.117	1.809	1.697	5.623	18.424
LICENZA DI SCUOLA ELEMENTARE	6.035	230	466	669	1.365	7.400
ALFABETI PRIVI DI TITOLO DI STUDIO	474	17	27	58	102	576
ANALFABETI	56	4	5	12	21	77
<b>Totale</b>	<b>51.641</b>	<b>6.684</b>	<b>4.856</b>	<b>4.799</b>	<b>16.339</b>	<b>67.980</b>

**Tavola 1.7 - Popolazione residente appartenente alle forze di lavoro per condizione professionale, sesso e stato civile**

STATO CIVILE	Occupati	In cerca di occupazione			Totale	Totale
		In cerca di 1 <sup>a</sup> occupazione	Disoccupati	Altre persone in cerca di lavoro		
<b>TOTALE</b>						
Celibi/nubili	39.349	9.057	5.315	2.353	16.725	56.074
Coniugati/e	108.816	2.141	5.855	3.615	11.611	120.427
<i>di cui separati/e di fatto</i>	758	49	134	48	231	989
Separati/e legalmente	2.835	122	391	97	610	3.445
Divorziati/e	1.588	37	194	59	290	1.878
Vedovi/e	2.165	53	124	88	265	2.430
<b>Totale</b>	<b>154.753</b>	<b>11.410</b>	<b>11.879</b>	<b>6.212</b>	<b>29.501</b>	<b>184.254</b>
<b>MASCHI</b>						
Celibi	26.597	4.334	3.270	1.013	8.617	35.214
Coniugati	73.759	356	3.455	369	4.180	77.939
<i>di cui separati di fatto</i>	438	13	74	11	98	536
Separati legalmente	1.472	20	166	14	200	1.672
Divorziati	725	9	97	10	116	841
Vedovi	559	7	35	7	49	608
<b>Totale</b>	<b>103.112</b>	<b>4.726</b>	<b>7.023</b>	<b>1.413</b>	<b>13.162</b>	<b>116.274</b>
<b>FEMMINE</b>						
Nubili	12.752	4.723	2.045	1.340	8.108	20.860
Coniugate	35.057	1.785	2.400	3.246	7.431	42.488
<i>di cui separate di fatto</i>	320	36	60	37	133	453
Separate legalmente	1.363	102	225	83	410	1.773
Divorziate	863	28	97	49	174	1.037
Vedove	1.606	46	89	81	216	1.822
<b>Totale</b>	<b>51.641</b>	<b>6.684</b>	<b>4.856</b>	<b>4.799</b>	<b>16.339</b>	<b>67.980</b>

**Tavola 1.8 - Occupati per posizione nella professione, sesso e classe di età**

CLASSI DI ETÀ	Dipendente o in altra posizione subordinata	Indipendente					Totale	Totale
		Imprenditore	Libero professionista	Lavoratore in proprio	Socio di cooperativa	Coadiuvante familiare		
TOTALE								
15-19	1.212	12	-	47	11	24	94	1.306
20-24	8.947	104	87	660	109	127	1.087	10.034
25-29	14.686	299	495	1.881	300	228	3.203	17.889
30-34	16.600	554	1.024	2.884	382	291	5.135	21.735
35-39	17.256	696	1.102	3.624	356	307	6.085	23.341
40-44	16.460	682	891	3.606	331	264	5.774	22.234
45-49	16.401	587	779	3.327	226	263	5.182	21.583
50-54	15.394	502	496	3.300	150	280	4.728	20.122
55-59	6.554	343	259	2.185	67	170	3.024	9.578
60-64	2.917	249	214	1.383	31	87	1.964	4.881
65-69	363	121	104	565	16	39	845	1.208
70-74	94	53	49	228	4	8	342	436
75 e più	117	40	49	188	2	10	289	406
<b>Totale</b>	<b>117.001</b>	<b>4.242</b>	<b>5.549</b>	<b>23.878</b>	<b>1.985</b>	<b>2.098</b>	<b>37.752</b>	<b>154.753</b>
MASCHI								
15-19	872	10	-	31	9	13	63	935
20-24	6.035	82	61	425	66	72	706	6.741
25-29	9.443	235	303	1.249	162	131	2.080	11.523
30-34	10.885	423	673	1.895	183	151	3.325	14.210
35-39	11.396	532	796	2.313	182	104	3.927	15.323
40-44	10.875	524	686	2.268	185	74	3.737	14.612
45-49	10.967	457	634	2.086	110	67	3.354	14.321
50-54	10.822	395	447	2.001	75	88	3.006	13.828
55-59	4.573	245	239	1.381	41	58	1.964	6.537
60-64	2.139	199	204	1.025	23	48	1.499	3.638
65-69	229	100	98	403	11	18	630	859
70-74	64	43	48	144	-	4	239	303
75 e più	78	27	47	124	2	4	204	282
<b>Totale</b>	<b>78.378</b>	<b>3.272</b>	<b>4.236</b>	<b>15.345</b>	<b>1.049</b>	<b>832</b>	<b>24.734</b>	<b>103.112</b>
FEMMINE								
15-19	340	2	-	16	2	11	31	371
20-24	2.912	22	26	235	43	55	381	3.293
25-29	5.243	64	192	632	138	97	1.123	6.366
30-34	5.715	131	351	989	199	140	1.810	7.525
35-39	5.860	164	306	1.311	174	203	2.158	8.018
40-44	5.585	158	205	1.338	146	190	2.037	7.622
45-49	5.434	130	145	1.241	116	196	1.828	7.262
50-54	4.572	107	49	1.299	75	192	1.722	6.294
55-59	1.981	98	20	804	26	112	1.060	3.041
60-64	778	50	10	358	8	39	465	1.243
65-69	134	21	6	162	5	21	215	349
70-74	30	10	1	84	4	4	103	133
75 e più	39	13	2	64	-	6	85	124
<b>Totale</b>	<b>38.623</b>	<b>970</b>	<b>1.313</b>	<b>8.533</b>	<b>936</b>	<b>1.266</b>	<b>13.018</b>	<b>51.641</b>

**Tavola 1.9 - Occupati per posizione nella professione, sesso e settore di attività economica**

SETTORI DI ATTIVITÀ ECONOMICA	Dipendente o in altra posizione subordinata	Indipendente				Totale	Totale
		Imprenditore e libero professionista	Lavoratore in proprio	Socio di cooperativa	Coadiuvante familiare		
<b>TOTALE</b>							
AGRICOLTURA E PESCA	1.983	117	3.703	58	280	4.158	6.141
Agricoltura, caccia e silvicoltura	1.921	101	3.655	54	277	4.087	6.008
Pesca, piscicoltura e servizi connessi	62	16	48	4	3	71	133
INDUSTRIA	38.018	1.159	2.667	445	203	4.474	42.492
Estrazione di carbon fossile, petrolio greggio, minerali, ecc.	455	30	43	3	1	77	532
Industria alimentare delle bevande e del tabacco	1.931	129	261	50	33	473	2.404
Industria tessile, dell'abbigliamento, della lavorazione di pellami e del cuoio	3.699	181	385	57	51	674	4.373
Industria del legno e dei prodotti in legno (esclusi i mobili), della carta, stampa ed editoria	2.911	119	388	50	23	580	3.491
Cokeria, raffineria, industria chimica e farmaceutica, industria della gomma e della plastica	5.825	125	195	51	11	382	6.207
Lavorazione di minerali non metalliferi (cemento, vetro, ceramica)	2.111	97	202	28	18	345	2.456
Siderurgia, industria metalmeccanica, elettronica e fabbricazione di mezzi di trasporto	18.805	377	798	176	53	1.404	20.209
Fabbricazione di mobili e altre industrie manifatturiere compreso il recupero e la preparazione per il riciclaggio	1.117	76	298	24	12	410	1.527
Produzione e distribuzione di energia elettrica, acqua e gas	1.164	25	97	6	1	129	1.293
COSTRUZIONI E INSTALLAZIONE DI IMPIANTI	11.123	1.625	2.724	115	85	4.549	15.672
Costruzioni edili, opere pubbliche e installazione dei servizi nei fabbricati	11.123	1.625	2.724	115	85	4.549	15.672
COMMERCIO, RIPARAZIONI, PUBBLICI ESERCIZI, TRASPORTI E COMUNICAZIONI	20.108	2.229	11.480	630	1.220	15.559	35.667
Commercio, manutenzione e riparazione di autoveicoli e motocicli, vendita al dettaglio di carburante per autotrazione	2.711	280	1.760	71	146	2.257	4.968
Commercio all'ingrosso e intermediari del commercio, esclusi autoveicoli e motocicli	2.205	515	1.174	78	69	1.836	4.041
Commercio al dettaglio escluso quello di autoveicoli e di motocicli, riparazione di beni personali e per la casa	5.056	794	5.851	174	605	7.424	12.480
Alberghi, campeggi, bar, ristoranti, ecc.	3.299	405	1.925	125	345	2.800	6.099
Trasporti (pubblici e privati), magazzino, poste e telecomunicazioni	6.837	235	770	182	55	1.242	8.079
CREDITO, ASSICURAZIONI E ALTRI SERVIZI ALLA PRODUZIONE E/O AL CONSUMO	6.036	2.864	1.106	108	48	4.126	10.162
Credito, assicurazioni, intermediazione monetaria e finanziaria	2.352	484	425	12	23	944	3.296
Informatica e attività connesse, ricerca e sviluppo	1.068	170	181	18	3	372	1.440
Attività professionali e di consulenza, immobiliari e di noleggio (studi legali, di progettazione, di mercato, contabilità, vigilanza e pulizia)	2.616	2.210	500	78	22	2.810	5.426
SERVIZI SOCIALI E ALLE PERSONE	39.668	1.792	2.192	629	262	4.875	44.543
Pubblica Amministrazione centrale e locale, Difesa, attività giudiziarie, sicurezza nazionale, assicurazione sociale obbligatoria	15.266	198	-	-	-	198	15.464
Istruzione e formazione pubblica e privata	12.456	267	229	138	25	659	13.115
Sanità e assistenza sociale pubblica e privata	7.945	1.076	470	233	47	1.826	9.771
Organizzazioni associative, politiche e sindacali	459	21	27	18	3	69	528
Attività ricreative, culturali e sportive	473	91	165	34	8	298	771
Altre attività di servizi	1.804	139	1.185	120	65	1.509	3.313
Servizi domestici presso famiglie e convivenze	1.265	-	116	86	114	316	1.581
ORGANISMI INTERNAZIONALI O DI ALTRI PAESI	65	5	6	-	-	11	76
Organizzazioni ed organismi extraterritoriali	65	5	6	-	-	11	76
<b>TOTALE</b>	<b>117.001</b>	<b>9.791</b>	<b>23.878</b>	<b>1.985</b>	<b>2.098</b>	<b>37.752</b>	<b>154.753</b>

**Tavola 1.9 segue - Occupati per posizione nella professione, sesso e settore di attività economica**

SETTORI DI ATTIVITÀ ECONOMICA	Dipendente o in altra posizione subordinata	Indipendente				Totale	Totale
		Imprenditore e libero professionista	Lavoratore in proprio	Socio di cooperativa	Coadiuvante familiare		
MASCHI							
AGRICOLTURA E PESCA	1.117	75	1.494	28	93	1.690	2.807
Agricoltura, caccia e silvicoltura	1.075	68	1.461	26	91	1.646	2.721
Pesca, piscicoltura e servizi connessi	42	7	33	2	2	44	86
INDUSTRIA	31.401	930	2.170	319	89	3.508	34.909
Estrazione di carbon fossile, petrolio greggio, minerali, ecc.	398	25	38	2	-	65	463
Industria alimentare delle bevande e del tabacco	1.413	100	190	40	14	344	1.757
Industria tessile, dell'abbigliamento, della lavorazione di pellami e del cuoio	1.565	109	190	8	8	315	1.880
Industria del legno e dei prodotti in legno (esclusi i mobili), della carta, stampa ed editoria	2.609	99	339	40	13	491	3.100
Cokeria, raffineria, industria chimica e farmaceutica, industria della gomma e della plastica	4.893	105	154	35	5	299	5.192
Lavorazione di minerali non metalliferi (cemento, vetro, ceramica)	1.908	83	177	21	11	292	2.200
Siderurgia, industria metalmeccanica, elettronica e fabbricazione di mezzi di trasporto	16.637	325	710	147	34	1.216	17.853
Fabbricazione di mobili e altre industrie manifatturiere compreso il recupero e la preparazione per il riciclaggio	932	64	277	20	4	365	1.297
Produzione e distribuzione di energia elettrica, acqua e gas	1.046	20	95	6	-	121	1.167
COSTRUZIONI E INSTALLAZIONE DI IMPIANTI	10.695	1.517	2.642	108	74	4.341	15.036
Costruzioni edili, opere pubbliche e installazione dei servizi nei fabbricati	10.695	1.517	2.642	108	74	4.341	15.036
COMMERCIO, RIPARAZIONI, PUBBLICI ESERCIZI, TRASPORTI E COMUNICAZIONI	13.359	1.584	7.181	376	513	9.654	23.013
Commercio, manutenzione e riparazione di autoveicoli e motocicli, vendita al dettaglio di carburante per autotrazione	2.209	221	1.434	54	80	1.789	3.998
Commercio all'ingrosso e intermediari del commercio, esclusi autoveicoli e motocicli	1.434	425	915	52	31	1.423	2.857
Commercio al dettaglio escluso quello di autoveicoli e di motocicli, riparazione di beni personali e per la casa	2.154	492	3.083	58	239	3.872	6.026
Alberghi, campeggi, bar, ristoranti, ecc.	1.515	247	1.045	59	126	1.477	2.992
Trasporti (pubblici e privati), magazzino, poste e telecomunicazioni	6.047	199	704	153	37	1.093	7.140
CREDITO, ASSICURAZIONI E ALTRI SERVIZI ALLA PRODUZIONE E/O AL CONSUMO	3.180	2.242	783	39	11	3.075	6.255
Credito, assicurazioni, intermediazione monetaria e finanziaria	1.482	367	296	5	3	671	2.153
Informatica e attività connesse, ricerca e sviluppo	742	146	145	13	-	304	1.046
Attività professionali e di consulenza, immobiliari e di noleggio (studi legali, di progettazione, di mercato, contabilità, vigilanza e pulizia)	956	1.729	342	21	8	2.100	3.056
SERVIZI SOCIALI E ALLE PERSONE	18.583	1.156	1.070	179	52	2.457	21.040
Pubblica Amministrazione centrale e locale, Difesa, attività giudiziarie, sicurezza nazionale, assicurazione sociale obbligatoria	11.023	131	-	-	-	131	11.154
Istruzione e formazione pubblica e privata	2.993	142	78	16	6	242	3.235
Sanità e assistenza sociale pubblica e privata	2.902	722	246	56	9	1.033	3.935
Organizzazioni associative, politiche e sindacali	247	18	18	9	1	46	293
Attività ricreative, culturali e sportive	271	65	108	17	4	194	465
Altre attività di servizi	915	78	582	65	26	751	1.666
Servizi domestici presso famiglie e convivenze	232	-	38	16	6	60	292
ORGANISMI INTERNAZIONALI O DI ALTRI PAESI	43	4	5	-	-	9	52
Organizzazioni ed organismi extraterritoriali	43	4	5	-	-	9	52
<b>TOTALE</b>	<b>78.378</b>	<b>7.508</b>	<b>15.345</b>	<b>1.049</b>	<b>832</b>	<b>24.734</b>	<b>103.112</b>



**Tavola 1.9 segue - Occupati per posizione nella professione, sesso e settore di attività economica**

SETTORI DI ATTIVITÀ ECONOMICA	Dipendente o in altra posizione subordinata	Indipendente				Totale	Totale
		Imprenditore e libero professionista	Lavoratore in proprio	Socio di cooperativa	Coadiuvante familiare		
FEMMINE							
AGRICOLTURA E PESCA	866	42	2.209	30	187	2.468	3.334
Agricoltura, caccia e silvicoltura	846	33	2.194	28	186	2.441	3.287
Pesca, piscicoltura e servizi connessi	20	9	15	2	1	27	47
INDUSTRIA	6.617	229	497	126	114	966	7.583
Estrazione di carbon fossile, petrolio greggio, minerali, ecc.	57	5	5	1	1	12	69
Industria alimentare delle bevande e del tabacco	518	29	71	10	19	129	647
Industria tessile, dell'abbigliamento, della lavorazione di pellami e del cuoio	2.134	72	195	49	43	359	2.493
Industria del legno e dei prodotti in legno (esclusi i mobili), della carta, stampa ed editoria	302	20	49	10	10	89	391
Cokeria, raffineria, industria chimica e farmaceutica, industria della gomma e della plastica	932	20	41	16	6	83	1.015
Lavorazione di minerali non metalliferi (cemento, vetro, ceramica)	203	14	25	7	7	53	256
Siderurgia, industria metalmeccanica, elettronica e fabbricazione di mezzi di trasporto	2.168	52	88	29	19	188	2.356
Fabbricazione di mobili e altre industrie manifatturiere compreso il recupero e la preparazione per il riciclaggio	185	12	21	4	8	45	230
Produzione e distribuzione di energia elettrica, acqua e gas	118	5	2	-	1	8	126
COSTRUZIONI E INSTALLAZIONE DI IMPIANTI	428	108	82	7	11	208	636
Costruzioni edili, opere pubbliche e installazione dei servizi nei fabbricati	428	108	82	7	11	208	636
COMMERCIO, RIPARAZIONI, PUBBLICI ESERCIZI, TRASPORTI E COMUNICAZIONI	6.749	645	4.299	254	707	5.905	12.654
Commercio, manutenzione e riparazione di autoveicoli e motocicli, vendita al dettaglio di carburante per autotrazione	502	59	326	17	66	468	970
Commercio all'ingrosso e intermediari del commercio, esclusi autoveicoli e motocicli	771	90	259	26	38	413	1.184
Commercio al dettaglio escluso quello di autoveicoli e di motocicli, riparazione di beni personali e per la casa	2.902	302	2.768	116	366	3.552	6.454
Alberghi, campeggi, bar, ristoranti, ecc.	1.784	158	880	66	219	1.323	3.107
Trasporti (pubblici e privati), magazzino, poste e telecomunicazioni	790	36	66	29	18	149	939
CREDITO, ASSICURAZIONI E ALTRI SERVIZI ALLA PRODUZIONE E/O AL CONSUMO	2.856	622	323	69	37	1.051	3.907
Credito, assicurazioni, intermediazione monetaria e finanziaria	870	117	129	7	20	273	1.143
Informatica e attività connesse, ricerca e sviluppo	326	24	36	5	3	68	394
Attività professionali e di consulenza, immobiliari e di noleggio (studi legali, di progettazione, di mercato, contabilità, vigilanza e pulizia)	1.660	481	158	57	14	710	2.370
SERVIZI SOCIALI E ALLE PERSONE	21.085	636	1.122	450	210	2.418	23.503
Pubblica Amministrazione centrale e locale, Difesa, attività giudiziarie, sicurezza nazionale, assicurazione sociale obbligatoria	4.243	67	-	-	-	67	4.310
Istruzione e formazione pubblica e privata	9.463	125	151	122	19	417	9.880
Sanità e assistenza sociale pubblica e privata	5.043	354	224	177	38	793	5.836
Organizzazioni associative, politiche e sindacali	212	3	9	9	2	23	235
Attività ricreative, culturali e sportive	202	26	57	17	4	104	306
Altre attività di servizi	889	61	603	55	39	758	1.647
Servizi domestici presso famiglie e convivenze	1.033	-	78	70	108	256	1.289
ORGANISMI INTERNAZIONALI O DI ALTRI PAESI	22	1	1	-	-	2	24
Organizzazioni ed organismi extraterritoriali	22	1	1	-	-	2	24
<b>TOTALE</b>	<b>38.623</b>	<b>2.283</b>	<b>8.533</b>	<b>936</b>	<b>1.266</b>	<b>13.018</b>	<b>51.641</b>

**Tavola 1.10 - Occupati per classe di età, sesso e attività lavorativa svolta**

ATTIVITÀ LAVORATIVA SVOLTA	Classi di età						
	15-19	20-24	25-29	30-34	35-39	40-44	45-49
TOTALE							
Svolge un lavoro operaio o di servizio non specializzato	358	1.652	2.148	2.665	3.126	3.222	3.017
È addetto a impianti fissi di produzione, a macchinari, a linee di montaggio o conduce veicoli	131	1.177	1.652	2.101	1.966	1.876	1.878
Svolge un'attività operaia qualificata	416	2.099	3.170	3.813	3.978	3.638	3.483
Coltiva piante e/o alleva animali	13	43	116	168	250	311	426
Svolge un'attività di vendita al pubblico o di servizio alle persone	242	1.903	2.954	3.275	2.919	2.828	2.032
Svolge un'attività impiegatizia di tipo non tecnico	45	770	1.324	1.424	1.563	1.662	1.913
Svolge un'attività tecnica, amministrativa, sportiva o artistica a media qualificazione	54	1.344	3.462	4.058	4.051	3.847	3.828
Svolge un'attività organizzativa, tecnica, intellettuale, scientifica o artistica ad elevata specializzazione	4	118	1.101	1.866	2.266	2.107	2.293
Gestisce un'impresa o dirige il lavoro di strutture organizzative complesse	18	352	1.237	1.634	2.457	2.283	2.461
Lavora come ufficiale, sottufficiale, allievo o volontario nelle Forze Armate	25	576	725	731	765	460	252
<b>Totale</b>	<b>1.306</b>	<b>10.034</b>	<b>17.889</b>	<b>21.735</b>	<b>23.341</b>	<b>22.234</b>	<b>21.583</b>

ATTIVITÀ LAVORATIVA SVOLTA	Classi di età						Totale
	50-54	55-59	60-64	65-69	70-74	75 e più	
TOTALE							
Svolge un lavoro operaio o di servizio non specializzato	3.255	1.444	831	115	29	39	21.901
È addetto a impianti fissi di produzione, a macchinari, a linee di montaggio o conduce veicoli	1.829	596	294	35	12	19	13.566
Svolge un'attività operaia qualificata	3.731	1.655	834	105	35	31	26.988
Coltiva piante e/o alleva animali	517	404	205	111	35	26	2.625
Svolge un'attività di vendita al pubblico o di servizio alle persone	1.716	941	546	202	81	70	19.709
Svolge un'attività impiegatizia di tipo non tecnico	1.469	603	240	38	7	10	11.068
Svolge un'attività tecnica, amministrativa, sportiva o artistica a media qualificazione	3.158	1.341	581	94	32	29	25.879
Svolge un'attività organizzativa, tecnica, intellettuale, scientifica o artistica ad elevata specializzazione	2.183	920	423	139	51	61	13.532
Gestisce un'impresa o dirige il lavoro di strutture organizzative complesse	2.116	1.613	913	368	154	121	15.727
Lavora come ufficiale, sottufficiale, allievo o volontario nelle Forze Armate	148	61	14	1	-	-	3.758
<b>Totale</b>	<b>20.122</b>	<b>9.578</b>	<b>4.881</b>	<b>1.208</b>	<b>436</b>	<b>406</b>	<b>154.753</b>

**Tavola 1.10 segue - Occupati per classe di età, sesso e attività lavorativa svolta**

ATTIVITÀ LAVORATIVA SVOLTA	Classi di età						
	15-19	20-24	25-29	30-34	35-39	40-44	45-49
<b>MASCHI</b>							
Svolge un lavoro operaio o di servizio non specializzato	282	1.229	1.480	1.779	1.909	1.902	1.782
È addetto a impianti fissi di produzione, a macchinari, a linee di montaggio o conduce veicoli	115	1.025	1.500	1.913	1.839	1.727	1.756
Svolge un'attività operaia qualificata	365	1.830	2.741	3.335	3.533	3.279	3.161
Coltiva piante e/o alleva animali	9	30	75	91	108	141	183
Svolge un'attività di vendita al pubblico o di servizio alle persone	81	707	1.336	1.662	1.551	1.485	1.002
Svolge un'attività impiegatizia di tipo non tecnico	13	190	346	451	561	586	883
Svolge un'attività tecnica, amministrativa, sportiva o artistica a media qualificazione	30	835	1.872	2.038	2.081	2.104	2.131
Svolge un'attività organizzativa, tecnica, intellettuale, scientifica o artistica ad elevata specializzazione	4	69	555	996	1.152	1.210	1.301
Gestisce un'impresa o dirige il lavoro di strutture organizzative complesse	13	253	903	1.220	1.826	1.718	1.870
Lavora come ufficiale, sottufficiale, allievo o volontario nelle Forze Armate	23	573	715	725	763	460	252
<b>Totale</b>	<b>935</b>	<b>6.741</b>	<b>11.523</b>	<b>14.210</b>	<b>15.323</b>	<b>14.612</b>	<b>14.321</b>

ATTIVITÀ LAVORATIVA SVOLTA	Classi di età						Totale
	50-54	55-59	60-64	65-69	70-74	75 e più	
<b>MASCHI</b>							
Svolge un lavoro operaio o di servizio non specializzato	2.001	824	542	65	16	18	13.829
È addetto a impianti fissi di produzione, a macchinari, a linee di montaggio o conduce veicoli	1.725	551	272	32	10	17	12.482
Svolge un'attività operaia qualificata	3.430	1.526	790	93	30	21	24.134
Coltiva piante e/o alleva animali	188	159	144	79	26	18	1.251
Svolge un'attività di vendita al pubblico o di servizio alle persone	891	483	315	106	45	35	9.699
Svolge un'attività impiegatizia di tipo non tecnico	717	344	147	22	3	6	4.269
Svolge un'attività tecnica, amministrativa, sportiva o artistica a media qualificazione	1.837	741	358	62	20	22	14.131
Svolge un'attività organizzativa, tecnica, intellettuale, scientifica o artistica ad elevata specializzazione	1.224	583	312	117	46	56	7.625
Gestisce un'impresa o dirige il lavoro di strutture organizzative complesse	1.667	1.265	744	282	107	89	11.957
Lavora come ufficiale, sottufficiale, allievo o volontario nelle Forze Armate	148	61	14	1	-	-	3.735
<b>Totale</b>	<b>13.828</b>	<b>6.537</b>	<b>3.638</b>	<b>859</b>	<b>303</b>	<b>282</b>	<b>103.112</b>

**Tavola 1.10 segue - Occupati per classe di età, sesso e attività lavorativa svolta**

ATTIVITÀ LAVORATIVA SVOLTA	Classi di età						
	15-19	20-24	25-29	30-34	35-39	40-44	45-49
FEMMINE							
Svolge un lavoro operaio o di servizio non specializzato	76	423	668	886	1.217	1.320	1.235
È addetta a impianti fissi di produzione, a macchinari, a linee di montaggio o conduce veicoli	16	152	152	188	127	149	122
Svolge un'attività operaia qualificata	51	269	429	478	445	359	322
Coltiva piante e/o alleva animali	4	13	41	77	142	170	243
Svolge un'attività di vendita al pubblico o di servizio alle persone	161	1.196	1.618	1.613	1.368	1.343	1.030
Svolge un'attività impiegatizia di tipo non tecnico	32	580	978	973	1.002	1.076	1.030
Svolge un'attività tecnica, amministrativa, sportiva o artistica a media qualificazione	24	509	1.590	2.020	1.970	1.743	1.697
Svolge un'attività organizzativa, tecnica, intellettuale, scientifica o artistica ad elevata specializzazione	-	49	546	870	1.114	897	992
Gestisce un'impresa o dirige il lavoro di strutture organizzative complesse	5	99	334	414	631	565	591
Lavora come ufficiale, sottufficiale, allievo o volontario nelle Forze Armate	2	3	10	6	2	-	-
<b>Totale</b>	<b>371</b>	<b>3.293</b>	<b>6.366</b>	<b>7.525</b>	<b>8.018</b>	<b>7.622</b>	<b>7.262</b>

ATTIVITÀ LAVORATIVA SVOLTA	Classi di età						Totale
	50-54	55-59	60-64	65-69	70-74	75 e più	
FEMMINE							
Svolge un lavoro operaio o di servizio non specializzato	1.254	620	289	50	13	21	8.072
È addetta a impianti fissi di produzione, a macchinari, a linee di montaggio o conduce veicoli	104	45	22	3	2	2	1.084
Svolge un'attività operaia qualificata	301	129	44	12	5	10	2.854
Coltiva piante e/o alleva animali	329	245	61	32	9	8	1.374
Svolge un'attività di vendita al pubblico o di servizio alle persone	825	458	231	96	36	35	10.010
Svolge un'attività impiegatizia di tipo non tecnico	752	259	93	16	4	4	6.799
Svolge un'attività tecnica, amministrativa, sportiva o artistica a media qualificazione	1.321	600	223	32	12	7	11.748
Svolge un'attività organizzativa, tecnica, intellettuale, scientifica o artistica ad elevata specializzazione	959	337	111	22	5	5	5.907
Gestisce un'impresa o dirige il lavoro di strutture organizzative complesse	449	348	169	86	47	32	3.770
Lavora come ufficiale, sottufficiale, allievo o volontario nelle Forze Armate	-	-	-	-	-	-	23
<b>Totale</b>	<b>6.294</b>	<b>3.041</b>	<b>1.243</b>	<b>349</b>	<b>133</b>	<b>124</b>	<b>51.641</b>

**Tavola 1.11 - Occupati per classe di età, sesso, sezione di attività economica e posizione nella professione**

SEZIONE DI ATTIVITÀ ECONOMICA E POSIZIONE NELLA PROFESSIONE	Classi di età					
	15-19	20-24	25-29	30-34	35-39	40-44
TOTALE						
AGRICOLTURA, CACCIA E SILVICOLTURA	36	173	378	499	713	832
Dipendenti o in altra posizione subordinata	30	107	197	190	239	247
Indipendenti (a)	6	66	181	309	474	585
PESCA, PISCICOLTURA E SERVIZI CONNESSI	1	6	18	19	13	19
Dipendenti o in altra posizione subordinata	1	5	11	8	8	7
Indipendenti	-	1	7	11	5	12
ESTRAZIONE DI MINERALI	2	25	45	79	90	79
Dipendenti o in altra posizione subordinata	2	25	41	67	82	63
Indipendenti	-	-	4	12	8	16
ATTIVITÀ MANIFATTURIERE	416	3.514	5.263	5.844	5.709	5.059
Dipendenti o in altra posizione subordinata	399	3.377	4.839	5.260	5.033	4.436
Indipendenti	17	137	424	584	676	623
PRODUZIONE E DISTRIBUZIONE DI ENERGIA ELETTRICA, GAS E ACQUA	11	45	88	132	191	216
Dipendenti o in altra posizione subordinata	11	40	76	120	163	202
Indipendenti	-	5	12	12	28	14
COSTRUZIONI	358	1.231	1.812	2.375	2.377	2.275
Dipendenti o in altra posizione subordinata	343	1.099	1.431	1.703	1.624	1.521
Indipendenti	15	132	381	672	753	754
COMMERCIO ALL'INGROSSO E AL DETTAGLIO; RIPARAZIONE DI AUTOVEICOLI, MOTOCICLI E DI BENI PERSONALI E PER LA CASA	207	1.815	3.070	3.213	3.223	2.915
Dipendenti o in altra posizione subordinata	179	1.440	2.120	1.817	1.391	1.100
Indipendenti	28	375	950	1.396	1.832	1.815
ALBERGHI E RISTORANTI	97	697	890	867	864	779
Dipendenti o in altra posizione subordinata	87	568	605	469	442	386
Indipendenti	10	129	285	398	422	393
TRASPORTI, MAGAZZINAGGIO E COMUNICAZIONI	24	368	815	997	1.243	1.344
Dipendenti o in altra posizione subordinata	21	334	703	840	1.038	1.152
Indipendenti	3	34	112	157	205	192
INTERMEDIAZIONE MONETARIA E FINANZIARIA	2	129	439	616	559	422
Dipendenti o in altra posizione subordinata	2	102	310	410	369	292
Indipendenti	-	27	129	206	190	130
ATTIVITÀ IMMOBILIARI, NOLEGGIO, INFORMATICA, RICERCA, ALTRE ATTIVITÀ PROFESSIONALI E IMPRENDITORIALI	29	470	1.159	1.493	1.166	871
Dipendenti o in altra posizione subordinata	24	405	891	831	535	396
Indipendenti	5	65	268	662	631	475
PUBBLICA AMMINISTRAZIONE E DIFESA; ASSICURAZIONE SOCIALE OBBLIGATORIA	35	742	1.526	1.972	2.648	2.794
Dipendenti o in altra posizione subordinata	35	741	1.505	1.937	2.609	2.760
Indipendenti	-	1	21	35	39	34
ISTRUZIONE	7	141	624	1.231	2.008	2.046
Dipendenti o in altra posizione subordinata	6	131	562	1.156	1.899	1.954
Indipendenti	1	10	62	75	109	92
SANITÀ E ALTRI SERVIZI SOCIALI	10	224	954	1.439	1.534	1.681
Dipendenti o in altra posizione subordinata	9	198	834	1.200	1.194	1.370
Indipendenti	1	26	120	239	340	311
ALTRI SERVIZI PUBBLICI, SOCIALI E PERSONALI	60	372	641	753	727	627
Dipendenti o in altra posizione subordinata	54	307	424	425	410	354
Indipendenti	6	65	217	328	317	273
SERVIZI DOMESTICI PRESSO FAMIGLIE E CONVIVENZE	11	78	160	194	264	258
Dipendenti o in altra posizione subordinata	9	65	132	155	210	203
Indipendenti	2	13	28	39	54	55
ORGANIZZAZIONI ED ORGANISMI EXTRATERRITORIALI	-	4	7	12	12	17
Dipendenti o in altra posizione subordinata	-	3	5	12	10	17
Indipendenti	-	1	2	-	2	-
<b>TOTALE</b>	<b>1.306</b>	<b>10.034</b>	<b>17.889</b>	<b>21.735</b>	<b>23.341</b>	<b>22.234</b>
<b>Dipendenti o in altra posizione subordinata</b>	<b>1.212</b>	<b>8.947</b>	<b>14.686</b>	<b>16.600</b>	<b>17.256</b>	<b>16.460</b>
<b>Indipendenti</b>	<b>94</b>	<b>1.087</b>	<b>3.203</b>	<b>5.135</b>	<b>6.085</b>	<b>5.774</b>

(a) comprende Imprenditore, Libero professionista, Lavoratore in proprio, Socio di cooperativa di produzione di beni e/o prestazioni di servizi e Coadiuvante familiare

**Tavola 1.11 segue - Occupati per classe di età, sesso, sezione di attività economica e posizione nella professione**

SEZIONE DI ATTIVITÀ ECONOMICA E POSIZIONE NELLA PROFESSIONE	Classi di età					Totale
	45-49	50-54	55-59	60-64	65 e più	
TOTALE						
AGRICOLTURA, CACCIA E SILVICOLTURA	942	1.118	718	349	250	6.008
Dipendenti o in altra posizione subordinata	269	301	179	101	61	1.921
Indipendenti (a)	673	817	539	248	189	4.087
PESCA, PISCICOLTURA E SERVIZI CONNESSI	24	18	6	7	2	133
Dipendenti o in altra posizione subordinata	9	8	3	2	-	62
Indipendenti	15	10	3	5	2	71
ESTRAZIONE DI MINERALI	89	68	35	16	4	532
Dipendenti o in altra posizione subordinata	79	57	26	12	1	455
Indipendenti	10	11	9	4	3	77
ATTIVITÀ MANIFATTURIERE	5.726	5.894	2.106	870	266	40.667
Dipendenti o in altra posizione subordinata	5.176	5.353	1.787	636	103	36.399
Indipendenti	550	541	319	234	163	4.268
PRODUZIONE E DISTRIBUZIONE DI ENERGIA ELETTRICA, GAS E ACQUA	255	242	74	31	8	1.293
Dipendenti o in altra posizione subordinata	235	225	66	19	7	1.164
Indipendenti	20	17	8	12	1	129
COSTRUZIONI	1.816	1.618	1.022	658	130	15.672
Dipendenti o in altra posizione subordinata	1.185	1.083	673	427	34	11.123
Indipendenti	631	535	349	231	96	4.549
COMMERCIO ALL'INGROSSO E AL DETTAGLIO; RIPARAZIONE DI AUTOVEICOLI, MOTOCICLI E DI BENI PERSONALI E PER LA CASA	2.362	2.045	1.306	776	557	21.489
Dipendenti o in altra posizione subordinata	783	595	333	167	47	9.972
Indipendenti	1.579	1.450	973	609	510	11.517
ALBERGHI E RISTORANTI	655	551	345	194	160	6.099
Dipendenti o in altra posizione subordinata	300	249	120	43	30	3.299
Indipendenti	355	302	225	151	130	2.800
TRASPORTI, MAGAZZINAGGIO E COMUNICAZIONI	1.329	1.192	472	219	76	8.079
Dipendenti o in altra posizione subordinata	1.178	1.049	377	123	22	6.837
Indipendenti	151	143	95	96	54	1.242
INTERMEDIAZIONE MONETARIA E FINANZIARIA	432	402	211	66	18	3.296
Dipendenti o in altra posizione subordinata	334	323	163	40	7	2.352
Indipendenti	98	79	48	26	11	944
ATTIVITÀ IMMOBILIARI, NOLEGGIO, INFORMATICA, RICERCA, ALTRE ATTIVITÀ PROFESSIONALI E IMPRENDITORIALI	652	483	227	172	144	6.866
Dipendenti o in altra posizione subordinata	297	194	67	33	11	3.684
Indipendenti	355	289	160	139	133	3.182
PUBBLICA AMMINISTRAZIONE E DIFESA; ASSICURAZIONE SOCIALE OBBLIGATORIA	2.484	1.871	877	452	63	15.464
Dipendenti o in altra posizione subordinata	2.451	1.858	869	443	58	15.266
Indipendenti	33	13	8	9	5	198
ISTRUZIONE	2.364	2.712	1.252	599	131	13.115
Dipendenti o in altra posizione subordinata	2.263	2.642	1.209	539	95	12.456
Indipendenti	101	70	43	60	36	659
SANITÀ E ALTRI SERVIZI SOCIALI	1.702	1.305	537	269	116	9.771
Dipendenti o in altra posizione subordinata	1.339	1.076	459	217	49	7.945
Indipendenti	363	229	78	52	67	1.826
ALTRI SERVIZI PUBBLICI, SOCIALI E PERSONALI	500	414	261	152	105	4.612
Dipendenti o in altra posizione subordinata	296	234	120	75	37	2.736
Indipendenti	204	180	141	77	68	1.876
SERVIZI DOMESTICI PRESSO FAMIGLIE E CONVIVENZE	243	182	123	50	18	1.581
Dipendenti o in altra posizione subordinata	200	142	99	39	11	1.265
Indipendenti	43	40	24	11	7	316
ORGANIZZAZIONI ED ORGANISMI EXTRATERRITORIALI	8	7	6	1	2	76
Dipendenti o in altra posizione subordinata	7	5	4	1	1	65
Indipendenti	1	2	2	-	1	11
<b>TOTALE</b>	<b>21.583</b>	<b>20.122</b>	<b>9.578</b>	<b>4.881</b>	<b>2.050</b>	<b>154.753</b>
<b>Dipendenti o in altra posizione subordinata</b>	<b>16.401</b>	<b>15.394</b>	<b>6.554</b>	<b>2.917</b>	<b>574</b>	<b>117.001</b>
<b>Indipendenti</b>	<b>5.182</b>	<b>4.728</b>	<b>3.024</b>	<b>1.964</b>	<b>1.476</b>	<b>37.752</b>

(a) comprende Imprenditore, Libero professionista, Lavoratore in proprio, Socio di cooperativa di produzione di beni e/o prestazioni di servizi e Coadiuvante familiare

**Tavola 1.11 segue - Occupati per classe di età, sesso, sezione di attività economica e posizione nella professione**

SEZIONE DI ATTIVITÀ ECONOMICA E POSIZIONE NELLA PROFESSIONE	Classi di età					
	15-19	20-24	25-29	30-34	35-39	40-44
MASCHI						
AGRICOLTURA, CACCIA E SILVICOLTURA	18	106	222	241	289	365
Dipendenti o in altra posizione subordinata	13	65	129	114	127	139
Indipendenti (a)	5	41	93	127	162	226
PESCA, PISCICOLTURA E SERVIZI CONNESSI	1	4	10	12	9	10
Dipendenti o in altra posizione subordinata	1	3	6	6	6	2
Indipendenti	-	1	4	6	3	8
ESTRAZIONE DI MINERALI	2	19	35	69	78	70
Dipendenti o in altra posizione subordinata	2	19	32	59	72	56
Indipendenti	-	-	3	10	6	14
ATTIVITÀ MANIFATTURIERE	319	2.707	4.052	4.616	4.642	4.128
Dipendenti o in altra posizione subordinata	306	2.602	3.731	4.177	4.127	3.643
Indipendenti	13	105	321	439	515	485
PRODUZIONE E DISTRIBUZIONE DI ENERGIA ELETTRICA, GAS E ACQUA	11	39	73	114	176	190
Dipendenti o in altra posizione subordinata	11	34	61	104	149	177
Indipendenti	-	5	12	10	27	13
COSTRUZIONI	348	1.171	1.686	2.240	2.275	2.186
Dipendenti o in altra posizione subordinata	333	1.049	1.329	1.617	1.558	1.465
Indipendenti	15	122	357	623	717	721
COMMERCIO ALL'INGROSSO E AL DETTAGLIO; RIPARAZIONE DI AUTOVEICOLI, MOTOCICLI E DI BENI PERSONALI E PER LA CASA	123	893	1.658	1.926	1.994	1.800
Dipendenti o in altra posizione subordinata	108	669	1.036	1.048	891	719
Indipendenti	15	224	622	878	1.103	1.081
ALBERGHI E RISTORANTI	37	295	431	468	452	352
Dipendenti o in altra posizione subordinata	32	233	272	234	217	163
Indipendenti	5	62	159	234	235	189
TRASPORTI, MAGAZZINAGGIO E COMUNICAZIONI	20	301	679	851	1.096	1.201
Dipendenti o in altra posizione subordinata	18	271	589	713	919	1.029
Indipendenti	2	30	90	138	177	172
INTERMEDIAZIONE MONETARIA E FINANZIARIA	-	47	203	354	362	277
Dipendenti o in altra posizione subordinata	-	29	125	219	225	186
Indipendenti	-	18	78	135	137	91
ATTIVITÀ IMMOBILIARI, NOLEGGIO, INFORMATICA, RICERCA, ALTRE ATTIVITÀ PROFESSIONALI E IMPRENDITORIALI	7	239	569	818	660	542
Dipendenti o in altra posizione subordinata	4	190	393	373	220	183
Indipendenti	3	49	176	445	440	359
PUBBLICA AMMINISTRAZIONE E DIFESA; ASSICURAZIONE SOCIALE OBBLIGATORIA	29	670	1.264	1.483	1.915	1.871
Dipendenti o in altra posizione subordinata	29	669	1.253	1.466	1.890	1.850
Indipendenti	-	1	11	17	25	21
ISTRUZIONE	1	45	118	218	394	537
Dipendenti o in altra posizione subordinata	1	42	97	199	358	503
Indipendenti	-	3	21	19	36	34
SANITÀ E ALTRI SERVIZI SOCIALI	1	47	225	411	529	682
Dipendenti o in altra posizione subordinata	1	40	183	316	355	507
Indipendenti	-	7	42	95	174	175
ALTRI SERVIZI PUBBLICI, SOCIALI E PERSONALI	17	136	265	351	398	346
Dipendenti o in altra posizione subordinata	13	102	183	209	238	209
Indipendenti	4	34	82	142	160	137
SERVIZI DOMESTICI PRESSO FAMIGLIE E CONVIVENZE	1	18	29	30	47	43
Dipendenti o in altra posizione subordinata	-	15	21	23	39	32
Indipendenti	1	3	8	7	8	11
ORGANIZZAZIONI ED ORGANISMI EXTRATERRITORIALI	-	4	4	8	7	12
Dipendenti o in altra posizione subordinata	-	3	3	8	5	12
Indipendenti	-	1	1	-	2	-
<b>TOTALE</b>	<b>935</b>	<b>6.741</b>	<b>11.523</b>	<b>14.210</b>	<b>15.323</b>	<b>14.612</b>
<b>Dipendenti o in altra posizione subordinata</b>	<b>872</b>	<b>6.035</b>	<b>9.443</b>	<b>10.885</b>	<b>11.396</b>	<b>10.875</b>
<b>Indipendenti</b>	<b>63</b>	<b>706</b>	<b>2.080</b>	<b>3.325</b>	<b>3.927</b>	<b>3.737</b>

(a) comprende Imprenditore, Libero professionista, Lavoratore in proprio, Socio di cooperativa di produzione di beni e/o prestazioni di servizi e Coadiuvante familiare

**Tavola 1.11 segue - Occupati per classe di età, sesso, sezione di attività economica e posizione nella professione**

SEZIONE DI ATTIVITÀ ECONOMICA E POSIZIONE NELLA PROFESSIONE	Classi di età					Totale
	45-49	50-54	55-59	60-64	65 e più	
MASCHI						
AGRICOLTURA, CACCIA E SILVICOLTURA	370	395	292	243	180	2.721
Dipendenti o in altra posizione subordinata	133	146	101	68	40	1.075
Indipendenti (a)	237	249	191	175	140	1.646
PESCA, PISCICOLTURA E SERVIZI CONNESSI	14	12	5	7	2	86
Dipendenti o in altra posizione subordinata	6	7	3	2	-	42
Indipendenti	8	5	2	5	2	44
ESTRAZIONE DI MINERALI	83	59	31	13	4	463
Dipendenti o in altra posizione subordinata	73	51	23	10	1	398
Indipendenti	10	8	8	3	3	65
ATTIVITÀ MANIFATTURIERE	4.840	5.189	1.810	751	225	33.279
Dipendenti o in altra posizione subordinata	4.411	4.765	1.553	557	85	29.957
Indipendenti	429	424	257	194	140	3.322
PRODUZIONE E DISTRIBUZIONE DI ENERGIA ELETTRICA, GAS E ACQUA	230	230	66	30	8	1.167
Dipendenti o in altra posizione subordinata	210	214	60	19	7	1.046
Indipendenti	20	16	6	11	1	121
COSTRUZIONI	1.754	1.593	1.009	651	123	15.036
Dipendenti o in altra posizione subordinata	1.148	1.070	669	425	32	10.695
Indipendenti	606	523	340	226	91	4.341
COMMERCIO ALL'INGROSSO E AL DETTAGLIO; RIPARAZIONE DI AUTOVEICOLI, MOTOCICLI E DI BENI PERSONALI E PER LA CASA	1.449	1.319	846	537	336	12.881
Dipendenti o in altra posizione subordinata	504	434	244	118	26	5.797
Indipendenti	945	885	602	419	310	7.084
ALBERGHI E RISTORANTI	318	281	161	114	83	2.992
Dipendenti o in altra posizione subordinata	146	128	50	25	15	1.515
Indipendenti	172	153	111	89	68	1.477
TRASPORTI, MAGAZZINAGGIO E COMUNICAZIONI	1.203	1.090	425	207	67	7.140
Dipendenti o in altra posizione subordinata	1.069	964	341	114	20	6.047
Indipendenti	134	126	84	93	47	1.093
INTERMEDIAZIONE MONETARIA E FINANZIARIA	324	319	191	58	18	2.153
Dipendenti o in altra posizione subordinata	250	258	148	35	7	1.482
Indipendenti	74	61	43	23	11	671
ATTIVITÀ IMMOBILIARI, NOLEGGIO, INFORMATICA, RICERCA, ALTRE ATTIVITÀ PROFESSIONALI E IMPRENDITORIALI	432	358	189	153	135	4.102
Dipendenti o in altra posizione subordinata	145	110	47	25	8	1.698
Indipendenti	287	248	142	128	127	2.404
PUBBLICA AMMINISTRAZIONE E DIFESA; ASSICURAZIONE SOCIALE OBBLIGATORIA	1.615	1.268	639	350	50	11.154
Dipendenti o in altra posizione subordinata	1.593	1.255	631	341	46	11.023
Indipendenti	22	13	8	9	4	131
ISTRUZIONE	519	744	389	224	46	3.235
Dipendenti o in altra posizione subordinata	479	717	369	199	29	2.993
Indipendenti	40	27	20	25	17	242
SANITÀ E ALTRI SERVIZI SOCIALI	824	686	283	165	82	3.935
Dipendenti o in altra posizione subordinata	580	528	235	128	29	2.902
Indipendenti	244	158	48	37	53	1.033
ALTRI SERVIZI PUBBLICI, SOCIALI E PERSONALI	290	245	173	123	80	2.424
Dipendenti o in altra posizione subordinata	176	142	77	61	23	1.433
Indipendenti	114	103	96	62	57	991
SERVIZI DOMESTICI PRESSO FAMIGLIE E CONVIVENZE	51	34	23	11	5	292
Dipendenti o in altra posizione subordinata	40	29	19	11	3	232
Indipendenti	11	5	4	-	2	60
ORGANIZZAZIONI ED ORGANISMI EXTRATERRITORIALI	5	6	5	1	-	52
Dipendenti o in altra posizione subordinata	4	4	3	1	-	43
Indipendenti	1	2	2	-	-	9
<b>TOTALE</b>	<b>14.321</b>	<b>13.828</b>	<b>6.537</b>	<b>3.638</b>	<b>1.444</b>	<b>103.112</b>
<b>Dipendenti o in altra posizione subordinata</b>	<b>10.967</b>	<b>10.822</b>	<b>4.573</b>	<b>2.139</b>	<b>371</b>	<b>78.378</b>
<b>Indipendenti</b>	<b>3.354</b>	<b>3.006</b>	<b>1.964</b>	<b>1.499</b>	<b>1.073</b>	<b>24.734</b>

(a) comprende Imprenditore, Libero professionista, Lavoratore in proprio, Socio di cooperativa di produzione di beni e/o prestazioni di servizi e Coadiuvante familiare



**Tavola 1.11 segue - Occupati per classe di età, sesso, sezione di attività economica e posizione nella professione**

SEZIONE DI ATTIVITÀ ECONOMICA E POSIZIONE NELLA PROFESSIONE	Classi di età					
	15-19	20-24	25-29	30-34	35-39	40-44
FEMMINE						
AGRICOLTURA, CACCIA E SILVICOLTURA	18	67	156	258	424	467
Dipendenti o in altra posizione subordinata	17	42	68	76	112	108
Indipendenti (a)	1	25	88	182	312	359
PESCA, PISCICOLTURA E SERVIZI CONNESSI	-	2	8	7	4	9
Dipendenti o in altra posizione subordinata	-	2	5	2	2	5
Indipendenti	-	-	3	5	2	4
ESTRAZIONE DI MINERALI	-	6	10	10	12	9
Dipendenti o in altra posizione subordinata	-	6	9	8	10	7
Indipendenti	-	-	1	2	2	2
ATTIVITÀ MANIFATTURIERE	97	807	1.211	1.228	1.067	931
Dipendenti o in altra posizione subordinata	93	775	1.108	1.083	906	793
Indipendenti	4	32	103	145	161	138
PRODUZIONE E DISTRIBUZIONE DI ENERGIA ELETTRICA, GAS E ACQUA	-	6	15	18	15	26
Dipendenti o in altra posizione subordinata	-	6	15	16	14	25
Indipendenti	-	-	-	2	1	1
COSTRUZIONI	10	60	126	135	102	89
Dipendenti o in altra posizione subordinata	10	50	102	86	66	56
Indipendenti	-	10	24	49	36	33
COMMERCIO ALL'INGROSSO E AL DETTAGLIO; RIPARAZIONE DI AUTOVEICOLI, MOTOCICLI E DI BENI PERSONALI E PER LA CASA	84	922	1.412	1.287	1.229	1.115
Dipendenti o in altra posizione subordinata	71	771	1.084	769	500	381
Indipendenti	13	151	328	518	729	734
ALBERGHI E RISTORANTI	60	402	459	399	412	427
Dipendenti o in altra posizione subordinata	55	335	333	235	225	223
Indipendenti	5	67	126	164	187	204
TRASPORTI, MAGAZZINAGGIO E COMUNICAZIONI	4	67	136	146	147	143
Dipendenti o in altra posizione subordinata	3	63	114	127	119	123
Indipendenti	1	4	22	19	28	20
INTERMEDIAZIONE MONETARIA E FINANZIARIA	2	82	236	262	197	145
Dipendenti o in altra posizione subordinata	2	73	185	191	144	106
Indipendenti	-	9	51	71	53	39
ATTIVITÀ IMMOBILIARI, NOLEGGIO, INFORMATICA, RICERCA, ALTRE ATTIVITÀ PROFESSIONALI E IMPRENDITORIALI	22	231	590	675	506	329
Dipendenti o in altra posizione subordinata	20	215	498	458	315	213
Indipendenti	2	16	92	217	191	116
PUBBLICA AMMINISTRAZIONE E DIFESA; ASSICURAZIONE SOCIALE OBBLIGATORIA	6	72	262	489	733	923
Dipendenti o in altra posizione subordinata	6	72	252	471	719	910
Indipendenti	-	-	10	18	14	13
ISTRUZIONE	6	96	506	1.013	1.614	1.509
Dipendenti o in altra posizione subordinata	5	89	465	957	1.541	1.451
Indipendenti	1	7	41	56	73	58
SANITÀ E ALTRI SERVIZI SOCIALI	9	177	729	1.028	1.005	999
Dipendenti o in altra posizione subordinata	8	158	651	884	839	863
Indipendenti	1	19	78	144	166	136
ALTRI SERVIZI PUBBLICI, SOCIALI E PERSONALI	43	236	376	402	329	281
Dipendenti o in altra posizione subordinata	41	205	241	216	172	145
Indipendenti	2	31	135	186	157	136
SERVIZI DOMESTICI PRESSO FAMIGLIE E CONVIVENZE	10	60	131	164	217	215
Dipendenti o in altra posizione subordinata	9	50	111	132	171	171
Indipendenti	1	10	20	32	46	44
ORGANIZZAZIONI ED ORGANISMI EXTRATERRITORIALI	-	-	3	4	5	5
Dipendenti o in altra posizione subordinata	-	-	2	4	5	5
Indipendenti	-	-	1	-	-	-
<b>TOTALE</b>	<b>371</b>	<b>3.293</b>	<b>6.366</b>	<b>7.525</b>	<b>8.018</b>	<b>7.622</b>
<b>Dipendenti o in altra posizione subordinata</b>	<b>340</b>	<b>2.912</b>	<b>5.243</b>	<b>5.715</b>	<b>5.860</b>	<b>5.585</b>
<b>Indipendenti</b>	<b>31</b>	<b>381</b>	<b>1.123</b>	<b>1.810</b>	<b>2.158</b>	<b>2.037</b>

(a) comprende Imprenditore, Libero professionista, Lavoratore in proprio, Socio di cooperativa di produzione di beni e/o prestazioni di servizi e Coadiuvante familiare

**Tavola 1.11 segue - Occupati per classe di età, sesso, sezione di attività economica e posizione nella professione**

SEZIONE DI ATTIVITÀ ECONOMICA E POSIZIONE NELLA PROFESSIONE	Classi di età					Totale
	45-49	50-54	55-59	60-64	65 e più	
FEMMINE						
AGRICOLTURA, CACCIA E SILVICOLTURA	572	723	426	106	70	3.287
Dipendenti o in altra posizione subordinata	136	155	78	33	21	846
Indipendenti (a)	436	568	348	73	49	2.441
PESCA, PISCICOLTURA E SERVIZI CONNESSI	10	6	1	-	-	47
Dipendenti o in altra posizione subordinata	3	1	-	-	-	20
Indipendenti	7	5	1	-	-	27
ESTRAZIONE DI MINERALI	6	9	4	3	-	69
Dipendenti o in altra posizione subordinata	6	6	3	2	-	57
Indipendenti	-	3	1	1	-	12
ATTIVITÀ MANIFATTURIERE	886	705	296	119	41	7.388
Dipendenti o in altra posizione subordinata	765	588	234	79	18	6.442
Indipendenti	121	117	62	40	23	946
PRODUZIONE E DISTRIBUZIONE DI ENERGIA ELETTRICA, GAS E ACQUA	25	12	8	1	-	126
Dipendenti o in altra posizione subordinata	25	11	6	-	-	118
Indipendenti	-	1	2	1	-	8
COSTRUZIONI	62	25	13	7	7	636
Dipendenti o in altra posizione subordinata	37	13	4	2	2	428
Indipendenti	25	12	9	5	5	208
COMMERCIO ALL'INGROSSO E AL DETTAGLIO; RIPARAZIONE DI AUTOVEICOLI, MOTOCICLI E DI BENI PERSONALI E PER LA CASA	913	726	460	239	221	8.608
Dipendenti o in altra posizione subordinata	279	161	89	49	21	4.175
Indipendenti	634	565	371	190	200	4.433
ALBERGHI E RISTORANTI	337	270	184	80	77	3.107
Dipendenti o in altra posizione subordinata	154	121	70	18	15	1.784
Indipendenti	183	149	114	62	62	1.323
TRASPORTI, MAGAZZINAGGIO E COMUNICAZIONI	126	102	47	12	9	939
Dipendenti o in altra posizione subordinata	109	85	36	9	2	790
Indipendenti	17	17	11	3	7	149
INTERMEDIAZIONE MONETARIA E FINANZIARIA	108	83	20	8	-	1.143
Dipendenti o in altra posizione subordinata	84	65	15	5	-	870
Indipendenti	24	18	5	3	-	273
ATTIVITÀ IMMOBILIARI, NOLEGGIO, INFORMATICA, RICERCA, ALTRE ATTIVITÀ PROFESSIONALI E IMPRENDITORIALI	220	125	38	19	9	2.764
Dipendenti o in altra posizione subordinata	152	84	20	8	3	1.986
Indipendenti	68	41	18	11	6	778
PUBBLICA AMMINISTRAZIONE E DIFESA; ASSICURAZIONE SOCIALE OBBLIGATORIA	869	603	238	102	13	4.310
Dipendenti o in altra posizione subordinata	858	603	238	102	12	4.243
Indipendenti	11	-	-	-	1	67
ISTRUZIONE	1.845	1.968	863	375	85	9.880
Dipendenti o in altra posizione subordinata	1.784	1.925	840	340	66	9.463
Indipendenti	61	43	23	35	19	417
SANITÀ E ALTRI SERVIZI SOCIALI	878	619	254	104	34	5.836
Dipendenti o in altra posizione subordinata	759	548	224	89	20	5.043
Indipendenti	119	71	30	15	14	793
ALTRI SERVIZI PUBBLICI, SOCIALI E PERSONALI	210	169	88	29	25	2.188
Dipendenti o in altra posizione subordinata	120	92	43	14	14	1.303
Indipendenti	90	77	45	15	11	885
SERVIZI DOMESTICI PRESSO FAMIGLIE E CONVIVENZE	192	148	100	39	13	1.289
Dipendenti o in altra posizione subordinata	160	113	80	28	8	1.033
Indipendenti	32	35	20	11	5	256
ORGANIZZAZIONI ED ORGANISMI EXTRATERRITORIALI	3	1	1	-	2	24
Dipendenti o in altra posizione subordinata	3	1	1	-	1	22
Indipendenti	-	-	-	-	1	2
<b>TOTALE</b>	<b>7.262</b>	<b>6.294</b>	<b>3.041</b>	<b>1.243</b>	<b>606</b>	<b>51.641</b>
<b>Dipendenti o in altra posizione subordinata</b>	<b>5.434</b>	<b>4.572</b>	<b>1.981</b>	<b>778</b>	<b>203</b>	<b>38.623</b>
<b>Indipendenti</b>	<b>1.828</b>	<b>1.722</b>	<b>1.060</b>	<b>465</b>	<b>403</b>	<b>13.018</b>

(a) comprende Imprenditore, Libero professionista, Lavoratore in proprio, Socio di cooperativa di produzione di beni e/o prestazioni di servizi e Coadiuvante familiare

**Tavola 1.12 - Occupati per grado di istruzione, sesso, attività economica e posizione nella professione**

ATTIVITÀ ECONOMICA E POSIZIONE NELLA PROFESSIONE	Grado di Istruzione						Totale
	Laurea	Diploma universitario o terziario di tipo non universitario	Diploma di scuola secondaria superiore	Licenza di scuola media inferiore o di avviamento professionale	Licenza di scuola elementare	Nessun titolo di studio	
TOTALE							
<b>Agricoltura</b>	<b>95</b>	<b>20</b>	<b>970</b>	<b>2.157</b>	<b>2.561</b>	<b>338</b>	<b>6.141</b>
Dipendente o in altra posizione subordinata	42	8	414	784	621	114	1.983
Imprenditore e Libero professionista	24	4	38	27	13	11	117
Lavoratore in proprio	28	7	467	1.234	1.771	196	3.703
Socio di cooperativa	1	-	15	24	16	2	58
Coadiuvante familiare	-	1	36	88	140	15	280
<b>Industria</b>	<b>1.658</b>	<b>245</b>	<b>21.210</b>	<b>24.794</b>	<b>9.633</b>	<b>624</b>	<b>58.164</b>
Dipendente o in altra posizione subordinata	1.162	207	18.243	21.022	7.989	518	49.141
Imprenditore e Libero professionista	408	16	1.205	824	314	17	2.784
Lavoratore in proprio	76	18	1.478	2.550	1.185	84	5.391
Socio di cooperativa	8	4	193	263	92	-	560
Coadiuvante familiare	4	-	91	135	53	5	288
<b>Altre attività</b>	<b>12.552</b>	<b>2.311</b>	<b>41.668</b>	<b>25.355</b>	<b>7.990</b>	<b>572</b>	<b>90.448</b>
Dipendente o in altra posizione subordinata	9.127	2.001	32.193	17.597	4.632	327	65.877
Imprenditore e Libero professionista	2.801	135	3.028	632	277	17	6.890
Lavoratore in proprio	530	133	5.248	6.037	2.651	185	14.784
Socio di cooperativa	55	35	614	495	154	14	1.367
Coadiuvante familiare	39	7	585	594	276	29	1.530
<b>Totale</b>	<b>14.305</b>	<b>2.576</b>	<b>63.848</b>	<b>52.306</b>	<b>20.184</b>	<b>1.534</b>	<b>154.753</b>
Dipendente o in altra posizione subordinata	10.331	2.216	50.850	39.403	13.242	959	117.001
Imprenditore e Libero professionista	3.233	155	4.271	1.483	604	45	9.791
Lavoratore in proprio	634	158	7.193	9.821	5.607	465	23.878
Socio di cooperativa	64	39	822	782	262	16	1.985
Coadiuvante familiare	43	8	712	817	469	49	2.098

**Tavola 1.12 segue - Occupati per grado di istruzione, sesso, attività economica e posizione nella professione**

ATTIVITÀ ECONOMICA E POSIZIONE NELLA PROFESSIONE	Grado di istruzione						Totale
	Laurea	Diploma universitario o terziario di tipo non universitario	Diploma di scuola secondaria superiore	Licenza di scuola media inferiore o di avviamento professionale	Licenza di scuola elementare	Nessun titolo di studio	
<b>MASCHI</b>							
<b>Agricoltura</b>	<b>70</b>	<b>10</b>	<b>546</b>	<b>1.055</b>	<b>993</b>	<b>133</b>	<b>2.807</b>
Dipendente o in altra posizione subordinata	31	6	252	458	311	59	1.117
Imprenditore e Libero professionista	19	2	28	17	6	3	75
Lavoratore in proprio	19	2	245	531	627	70	1.494
Socio di cooperativa	1	-	7	15	5	-	28
Coadiuvante familiare	-	-	14	34	44	1	93
<b>Industria</b>	<b>1.253</b>	<b>153</b>	<b>17.752</b>	<b>21.770</b>	<b>8.461</b>	<b>556</b>	<b>49.945</b>
Dipendente o in altra posizione subordinata	822	127	15.200	18.428	7.053	466	42.096
Imprenditore e Libero professionista	360	9	1.069	719	277	13	2.447
Lavoratore in proprio	63	14	1.281	2.337	1.042	75	4.812
Socio di cooperativa	5	3	150	204	65	-	427
Coadiuvante familiare	3	-	52	82	24	2	163
<b>Altre attività</b>	<b>6.248</b>	<b>763</b>	<b>21.659</b>	<b>16.680</b>	<b>4.695</b>	<b>315</b>	<b>50.360</b>
Dipendente o in altra posizione subordinata	3.902	618	15.756	11.870	2.834	185	35.165
Imprenditore e Libero professionista	1.987	63	2.312	455	163	6	4.986
Lavoratore in proprio	324	68	3.124	3.852	1.561	110	9.039
Socio di cooperativa	19	12	234	250	68	11	594
Coadiuvante familiare	16	2	233	253	69	3	576
<b>Totale</b>	<b>7.571</b>	<b>926</b>	<b>39.957</b>	<b>39.505</b>	<b>14.149</b>	<b>1.004</b>	<b>103.112</b>
Dipendente o in altra posizione subordinata	4.755	751	31.208	30.756	10.198	710	78.378
Imprenditore e Libero professionista	2.366	74	3.409	1.191	446	22	7.508
Lavoratore in proprio	406	84	4.650	6.720	3.230	255	15.345
Socio di cooperativa	25	15	391	469	138	11	1.049
Coadiuvante familiare	19	2	299	369	137	6	832
<b>FEMMINE</b>							
<b>Agricoltura</b>	<b>25</b>	<b>10</b>	<b>424</b>	<b>1.102</b>	<b>1.568</b>	<b>205</b>	<b>3.334</b>
Dipendente o in altra posizione subordinata	11	2	162	326	310	55	866
Imprenditore e Libero professionista	5	2	10	10	7	8	42
Lavoratore in proprio	9	5	222	703	1.144	126	2.209
Socio di cooperativa	-	-	8	9	11	2	30
Coadiuvante familiare	-	1	22	54	96	14	187
<b>Industria</b>	<b>405</b>	<b>92</b>	<b>3.458</b>	<b>3.024</b>	<b>1.172</b>	<b>68</b>	<b>8.219</b>
Dipendente o in altra posizione subordinata	340	80	3.043	2.594	936	52	7.045
Imprenditore e Libero professionista	48	7	136	105	37	4	337
Lavoratore in proprio	13	4	197	213	143	9	579
Socio di cooperativa	3	1	43	59	27	-	133
Coadiuvante familiare	1	-	39	53	29	3	125
<b>Altre attività</b>	<b>6.304</b>	<b>1.548</b>	<b>20.009</b>	<b>8.675</b>	<b>3.295</b>	<b>257</b>	<b>40.088</b>
Dipendente o in altra posizione subordinata	5.225	1.383	16.437	5.727	1.798	142	30.712
Imprenditore e Libero professionista	814	72	716	177	114	11	1.904
Lavoratore in proprio	206	65	2.124	2.185	1.090	75	5.745
Socio di cooperativa	36	23	380	245	86	3	773
Coadiuvante familiare	23	5	352	341	207	26	954
<b>Totale</b>	<b>6.734</b>	<b>1.650</b>	<b>23.891</b>	<b>12.801</b>	<b>6.035</b>	<b>530</b>	<b>51.641</b>
Dipendente o in altra posizione subordinata	5.576	1.465	19.642	8.647	3.044	249	38.623
Imprenditore e Libero professionista	867	81	862	292	158	23	2.283
Lavoratore in proprio	228	74	2.543	3.101	2.377	210	8.533
Socio di cooperativa	39	24	431	313	124	5	936
Coadiuvante familiare	24	6	413	448	332	43	1.266

**Tavola 1.13 - Occupati per posizione nella professione, sesso e numero di ore lavorate**

ORE DI LAVORO EFFETTUATE	Dipendente o in altra posizione subordinata	Indipendente					Totale	Totale
		Imprenditore	Libero professionista	Lavoratore in proprio	Socio di cooperativa	Coadiuvante familiare		
TOTALE								
Nessuna	5.110	113	172	798	115	125	1.323	6.433
Meno di 12	2.300	122	315	917	90	121	1.565	3.865
Da 12 a 24	14.070	133	489	1.068	387	241	2.318	16.388
Da 25 a 35	9.148	190	780	1.824	265	221	3.280	12.428
Da 36 a 40	73.700	1.679	1.819	7.571	785	537	12.391	86.091
Oltre 40	12.673	2.005	1.974	11.700	343	853	16.875	29.548
<b>Totale</b>	<b>117.001</b>	<b>4.242</b>	<b>5.549</b>	<b>23.878</b>	<b>1.985</b>	<b>2.098</b>	<b>37.752</b>	<b>154.753</b>
MASCHI								
Nessuna	3.015	56	118	518	46	26	764	3.779
Meno di 12	1.158	71	209	524	40	36	880	2.038
Da 12 a 24	3.831	76	290	535	77	56	1.034	4.865
Da 25 a 35	4.176	103	528	988	101	80	1.800	5.976
Da 36 a 40	56.059	1.331	1.396	5.259	525	238	8.749	64.808
Oltre 40	10.139	1.635	1.695	7.521	260	396	11.507	21.646
<b>Totale</b>	<b>78.378</b>	<b>3.272</b>	<b>4.236</b>	<b>15.345</b>	<b>1.049</b>	<b>832</b>	<b>24.734</b>	<b>103.112</b>
FEMMINE								
Nessuna	2.095	57	54	280	69	99	559	2.654
Meno di 12	1.142	51	106	393	50	85	685	1.827
Da 12 a 24	10.239	57	199	533	310	185	1.284	11.523
Da 25 a 35	4.972	87	252	836	164	141	1.480	6.452
Da 36 a 40	17.641	348	423	2.312	260	299	3.642	21.283
Oltre 40	2.534	370	279	4.179	83	457	5.368	7.902
<b>Totale</b>	<b>38.623</b>	<b>970</b>	<b>1.313</b>	<b>8.533</b>	<b>936</b>	<b>1.266</b>	<b>13.018</b>	<b>51.641</b>

**Tavola 1.14 - Popolazione residente non appartenente alle forze di lavoro per condizione professionale e non professionale, sesso e classe di età**

CLASSI DI ETÀ	Studenti	Casalinghe/i	Ritirati/e dal lavoro	In altra condizione	Totale
TOTALE					
15-19	23.724	155	2	2.416	26.297
20-24	10.114	929	25	5.136	16.204
25-29	3.790	3.185	61	4.155	11.191
30-34	817	5.513	71	3.450	9.851
35-39	169	7.008	89	2.909	10.175
40-44	61	7.251	118	2.425	9.855
45-49	51	7.460	366	2.145	10.022
50-54	-	8.576	1.659	2.661	12.896
55-59	-	6.626	5.571	2.025	14.222
60-64	-	6.484	11.725	2.857	21.066
65 e più	-	16.899	54.616	15.783	87.298
<b>Totale</b>	<b>38.726</b>	<b>70.086</b>	<b>74.303</b>	<b>45.962</b>	<b>229.077</b>
MASCHI					
15-19	11.858	3	1	1.351	13.213
20-24	4.034	10	6	2.700	6.750
25-29	1.569	9	15	1.813	3.406
30-34	351	9	19	1.457	1.836
35-39	64	7	38	1.250	1.359
40-44	35	15	59	1.267	1.376
45-49	23	3	240	1.282	1.548
50-54	-	17	1.142	1.769	2.928
55-59	-	11	3.931	1.277	5.219
60-64	-	22	7.297	1.676	8.995
65 e più	-	81	32.735	4.300	37.116
<b>Totale</b>	<b>17.934</b>	<b>187</b>	<b>45.483</b>	<b>20.142</b>	<b>83.746</b>
FEMMINE					
15-19	11.866	152	1	1.065	13.084
20-24	6.080	919	19	2.436	9.454
25-29	2.221	3.176	46	2.342	7.785
30-34	466	5.504	52	1.993	8.015
35-39	105	7.001	51	1.659	8.816
40-44	26	7.236	59	1.158	8.479
45-49	28	7.457	126	863	8.474
50-54	-	8.559	517	892	9.968
55-59	-	6.615	1.640	748	9.003
60-64	-	6.462	4.428	1.181	12.071
65 e più	-	16.818	21.881	11.483	50.182
<b>Totale</b>	<b>20.792</b>	<b>69.899</b>	<b>28.820</b>	<b>25.820</b>	<b>145.331</b>

**Tavola 1.15 - Popolazione residente non appartenente alle forze di lavoro per condizione professionale e non professionale, sesso e stato civile**

STATO CIVILE	Studenti	Casalinghe/i	Ritirati/e dal lavoro	In altra condizione	Totale
TOTALE					
Celibi/nubili	38.037	1.831	3.884	17.541	61.293
Coniugati/e	663	59.135	53.239	17.663	130.700
<i>di cui separati/e di fatto</i>	8	202	224	281	715
Separati/e legalmente	15	430	408	593	1.446
Divorziati/e	6	254	443	410	1.113
Vedovi/e	5	8.436	16.329	9.755	34.525
<b>Totale</b>	<b>38.726</b>	<b>70.086</b>	<b>74.303</b>	<b>45.962</b>	<b>229.077</b>
MASCHI					
Celibi	17.818	31	1.607	9.473	28.929
Coniugati	112	99	38.346	9.182	47.739
<i>di cui separati di fatto</i>	4	3	138	145	290
Separati legalmente	2	3	267	283	555
Divorziati	1	3	255	217	476
Vedovi	1	51	5.008	987	6.047
<b>Totale</b>	<b>17.934</b>	<b>187</b>	<b>45.483</b>	<b>20.142</b>	<b>83.746</b>
FEMMINE					
Nubili	20.219	1.800	2.277	8.068	32.364
Coniugate	551	59.036	14.893	8.481	82.961
<i>di cui separate di fatto</i>	4	199	86	136	425
Seperate legalmente	13	427	141	310	891
Divorziate	5	251	188	193	637
Vedove	4	8.385	11.321	8.768	28.478
<b>Totale</b>	<b>20.792</b>	<b>69.899</b>	<b>28.820</b>	<b>25.820</b>	<b>145.331</b>

**Tavola 1.16 - Popolazione residente non appartenente alle forze di lavoro per condizione non professionale, sesso e grado di istruzione**

GRADO DI ISTRUZIONE	Studenti	Casalinghe/i	Ritirati/e dal lavoro	In altra condizione	Totale
<b>TOTALE</b>					
LAUREA	341	1.182	2.514	1.694	5.731
<i>di cui con specializzazione e/o dottorato</i>	27	24	205	112	368
DIPLOMA UNIVERSITARIO O TERZIARIO DI TIPO NON UNIVERSITARIO	120	220	290	334	964
DIPLOMA DI SCUOLA SECONDARIA SUPERIORE	17.545	10.126	6.291	10.083	44.045
Maturità liceali	9.356	1.377	695	1.334	12.762
Altri diplomi di maturità (corso 4-5 anni)	7.052	5.703	4.280	6.816	23.851
Diploma scolastico di qualifica	1.137	3.046	1.316	1.933	7.432
LICENZA DI SCUOLA MEDIA INFERIORE O DI AVVIAMENTO PROFESSIONALE	19.993	20.182	10.100	11.592	61.867
LICENZA DI SCUOLA ELEMENTARE	503	28.311	35.946	11.852	76.612
ALFABETI PRIVI DI TITOLO DI STUDIO	224	7.845	15.143	6.528	29.740
ANALFABETI	-	2.220	4.019	3.879	10.118
<b>Totale</b>	<b>38.726</b>	<b>70.086</b>	<b>74.303</b>	<b>45.962</b>	<b>229.077</b>
<b>MASCHI</b>					
LAUREA	129	10	1.439	761	2.339
<i>di cui con specializzazione e/o dottorato</i>	7	-	156	49	212
DIPLOMA UNIVERSITARIO O TERZIARIO DI TIPO NON UNIVERSITARIO	44	1	140	139	324
DIPLOMA DI SCUOLA SECONDARIA SUPERIORE	7.068	32	3.639	4.578	15.317
Maturità liceali	3.746	5	543	626	4.920
Altri diplomi di maturità (corso 4-5 anni)	2.861	16	2.494	3.162	8.533
Diploma scolastico di qualifica	461	11	602	790	1.864
LICENZA DI SCUOLA MEDIA INFERIORE O DI AVVIAMENTO PROFESSIONALE	10.285	42	8.040	6.466	24.833
LICENZA DI SCUOLA ELEMENTARE	300	68	24.166	5.592	30.126
ALFABETI PRIVI DI TITOLO DI STUDIO	108	29	6.811	1.632	8.580
ANALFABETI	-	5	1.248	974	2.227
<b>Totale</b>	<b>17.934</b>	<b>187</b>	<b>45.483</b>	<b>20.142</b>	<b>83.746</b>
<b>FEMMINE</b>					
LAUREA	212	1.172	1.075	933	3.392
<i>di cui con specializzazione e/o dottorato</i>	20	24	49	63	156
DIPLOMA UNIVERSITARIO O TERZIARIO DI TIPO NON UNIVERSITARIO	76	219	150	195	640
DIPLOMA DI SCUOLA SECONDARIA SUPERIORE	10.477	10.094	2.652	5.505	28.728
Maturità liceali	5.610	1.372	152	708	7.842
Altri diplomi di maturità (corso 4-5 anni)	4.191	5.687	1.786	3.654	15.318
Diploma scolastico di qualifica	676	3.035	714	1.143	5.568
LICENZA DI SCUOLA MEDIA INFERIORE O DI AVVIAMENTO PROFESSIONALE	9.708	20.140	2.060	5.126	37.034
LICENZA DI SCUOLA ELEMENTARE	203	28.243	11.780	6.260	46.486
ALFABETI PRIVI DI TITOLO DI STUDIO	116	7.816	8.332	4.896	21.160
ANALFABETI	-	2.215	2.771	2.905	7.891
<b>Totale</b>	<b>20.792</b>	<b>69.899</b>	<b>28.820</b>	<b>25.820</b>	<b>145.331</b>



**Tavola 1.17 - Popolazione residente che si è recata il mercoledì precedente la data del censimento al luogo abituale di studio per mezzo utilizzato, luogo di destinazione e tempo impiegato**

LUOGO DI DESTINAZIONE E TEMPO IMPIEGATO (minuti)	Mezzo utilizzato								Totale	
	Treno, tram, metropolitana	Autobus urbano, filobus, corriera, autobus extraurbano	Autobus aziendale	Auto privata come		Motocicletta, ciclomotore, scooter	Bicicletta	Altro mezzo		A piedi
				conducente	passaggero					
<b>Stesso Comune di dimora abituale</b>	<b>13</b>	<b>7.643</b>	<b>12.662</b>	<b>2.269</b>	<b>22.985</b>	<b>1.076</b>	<b>67</b>	<b>11</b>	<b>12.564</b>	<b>59.290</b>
Fino a 15	12	3.939	8.607	1.787	21.074	975	59	6	11.777	48.236
Da 16 a 30	1	3.103	3.610	349	1.776	94	8	1	738	9.680
Da 31 a 45	-	428	331	41	60	2	-	-	25	887
Da 46 a 60	-	89	67	32	21	1	-	2	7	219
Oltre 60	-	84	47	60	54	4	-	2	17	268
<i>Di cui nel Comune capoluogo</i>	-	721	330	363	4.311	346	1	1	1.555	7.628
<i>Fino a 15</i>	-	258	164	256	3.606	298	1	-	1.407	5.990
<i>Da 16 a 30</i>	-	395	128	85	673	48	-	-	140	1.469
<i>Da 31 a 45</i>	-	48	33	6	19	-	-	-	6	112
<i>Da 46 a 60</i>	-	16	4	10	4	-	-	-	-	34
<i>Oltre 60</i>	-	4	1	6	9	-	-	1	2	23
<b>Altro Comune della stessa Provincia</b>	<b>1.683</b>	<b>12.882</b>	<b>835</b>	<b>3.078</b>	<b>4.783</b>	<b>111</b>	<b>2</b>	<b>4</b>	<b>31</b>	<b>23.409</b>
Fino a 15	19	1.183	281	729	2.398	76	-	1	23	4.710
Da 16 a 30	339	5.973	396	1.602	2.028	34	1	2	6	10.381
Da 31 a 45	426	3.634	95	523	252	1	-	-	-	4.931
Da 46 a 60	462	1.508	34	174	72	-	-	1	2	2.253
Oltre 60	437	584	29	50	33	-	1	-	-	1.134
<i>Di cui nel Comune capoluogo</i>	129	3.651	98	597	1.198	37	-	1	1	5.712
<i>Fino a 15</i>	3	114	8	104	385	23	-	-	-	637
<i>Da 16 a 30</i>	28	1.368	53	348	685	13	-	-	1	2.496
<i>Da 31 a 45</i>	41	1.307	20	104	109	1	-	-	-	1.582
<i>Da 46 a 60</i>	30	663	13	31	18	-	-	1	-	756
<i>Oltre 60</i>	27	199	4	10	1	-	-	-	-	241
<b>Altra Provincia della stessa Regione</b>	<b>2.207</b>	<b>859</b>	<b>77</b>	<b>332</b>	<b>194</b>	<b>-</b>	<b>-</b>	<b>3</b>	<b>-</b>	<b>3.672</b>
Fino a 15	-	19	3	8	36	-	-	-	-	66
Da 16 a 30	3	186	5	25	42	-	-	-	-	261
Da 31 a 45	18	169	10	23	20	-	-	-	-	240
Da 46 a 60	104	136	11	75	11	-	-	-	-	337
Oltre 60	2.082	349	48	201	85	-	-	3	-	2.768
<i>Di cui nel Comune capoluogo</i>	2.182	407	58	270	94	-	-	3	-	3.014
<i>Fino a 15</i>	-	-	-	-	-	-	-	-	-	-
<i>Da 16 a 30</i>	-	3	-	4	-	-	-	-	-	7
<i>Da 31 a 45</i>	14	17	3	15	14	-	-	-	-	63
<i>Da 46 a 60</i>	97	53	9	66	9	-	-	-	-	234
<i>Oltre 60</i>	2.071	334	46	185	71	-	-	3	-	2.710
<b>Province di altre Regioni</b>	<b>94</b>	<b>38</b>	<b>2</b>	<b>83</b>	<b>29</b>	<b>1</b>	<b>-</b>	<b>-</b>	<b>-</b>	<b>247</b>
Fino a 15	-	1	-	4	12	-	-	-	-	17
Da 16 a 30	-	-	-	15	4	-	-	-	-	19
Da 31 a 45	2	3	-	10	3	-	-	-	-	18
Da 46 a 60	15	2	-	14	1	-	-	-	-	32
Oltre 60	77	32	2	40	9	1	-	-	-	161
<i>Di cui nel Comune capoluogo</i>	76	29	-	37	7	1	-	-	-	150
<i>Fino a 15</i>	-	-	-	-	-	-	-	-	-	-
<i>Da 16 a 30</i>	-	-	-	-	1	-	-	-	-	1
<i>Da 31 a 45</i>	1	1	-	3	-	-	-	-	-	5
<i>Da 46 a 60</i>	12	-	-	3	-	-	-	-	-	15
<i>Oltre 60</i>	63	28	-	31	6	1	-	-	-	129
<b>Estero</b>	<b>1</b>	<b>-</b>	<b>-</b>	<b>1</b>	<b>-</b>	<b>-</b>	<b>-</b>	<b>-</b>	<b>-</b>	<b>2</b>
Fino a 15	-	-	-	-	-	-	-	-	-	-
Da 16 a 30	-	-	-	-	-	-	-	-	-	-
Da 31 a 45	-	-	-	-	-	-	-	-	-	-
Da 46 a 60	-	-	-	-	-	-	-	-	-	-
Oltre 60	1	-	-	1	-	-	-	-	-	2
<b>TOTALE</b>	<b>3.998</b>	<b>21.422</b>	<b>13.576</b>	<b>5.763</b>	<b>27.991</b>	<b>1.188</b>	<b>69</b>	<b>18</b>	<b>12.595</b>	<b>86.620</b>
Fino a 15	31	5.142	8.891	2.528	23.520	1.051	59	7	11.800	53.029
Da 16 a 30	343	9.262	4.011	1.991	3.850	128	9	3	744	20.341
Da 31 a 45	446	4.234	436	597	335	3	-	-	25	6.076
Da 46 a 60	581	1.735	112	295	105	1	-	3	9	2.841
Oltre 60	2.597	1.049	126	352	181	5	1	5	17	4.333
<i>Di cui in un Comune capoluogo</i>	2.387	4.808	486	1.267	5.610	384	1	5	1.556	16.504
<i>Fino a 15</i>	3	372	172	360	3.991	321	1	-	1.407	6.627
<i>Da 16 a 30</i>	28	1.766	181	437	1.359	61	-	-	141	3.973
<i>Da 31 a 45</i>	56	1.373	56	128	142	1	-	-	6	1.762
<i>Da 46 a 60</i>	139	732	26	110	31	-	-	1	-	1.039
<i>Oltre 60</i>	2.161	565	51	232	87	1	-	4	2	3.103

**Tavola 1.18 - Occupati che si sono recati il mercoledì precedente la data del censimento al luogo abituale di lavoro per mezzo utilizzato, attività economica, luogo di destinazione e tempo impiegato**

LUOGO DI DESTINAZIONE E TEMPO IMPIEGATO (minuti)	Mezzo utilizzato								Totale	
	Treno, tram, metropolitana	Autobus urbano, filobus, corriera, autobus extraurbano	Autobus aziendale	Auto privata come		Motocicletta, ciclomotore, scooter	Bicicletta	Altro mezzo		A piedi
				conducente	passaggero					
<b>AGRICOLTURA</b>										
<b>Stesso Comune di dimora abituale</b>	<b>6</b>	<b>32</b>	<b>18</b>	<b>762</b>	<b>114</b>	<b>10</b>	<b>11</b>	<b>10</b>	<b>1.068</b>	<b>2.031</b>
Fino a 15	6	14	2	582	75	9	10	3	1.004	1.705
Da 16 a 30	-	13	4	137	20	1	1	5	49	230
Da 31 a 45	-	3	2	17	4	-	-	-	5	31
Da 46 a 60	-	-	1	10	6	-	-	-	5	22
Oltre 60	-	2	9	16	9	-	-	2	5	43
<i>Di cui nel Comune capoluogo</i>	-	1	-	46	5	-	-	-	35	87
<i>Fino a 15</i>	-	-	-	29	5	-	-	-	35	69
<i>Da 16 a 30</i>	-	1	-	15	-	-	-	-	-	16
<i>Da 31 a 45</i>	-	-	-	1	-	-	-	-	-	1
<i>Da 46 a 60</i>	-	-	-	1	-	-	-	-	-	1
<i>Oltre 60</i>	-	-	-	-	-	-	-	-	-	-
<b>Altro Comune della stessa Provincia</b>	<b>5</b>	<b>31</b>	<b>2</b>	<b>417</b>	<b>39</b>	<b>4</b>	<b>-</b>	<b>1</b>	<b>6</b>	<b>505</b>
Fino a 15	-	2	-	152	11	2	-	1	5	173
Da 16 a 30	1	12	1	193	19	2	-	-	-	228
Da 31 a 45	-	6	-	54	3	-	-	-	-	63
Da 46 a 60	-	4	-	11	2	-	-	-	-	17
Oltre 60	4	7	1	7	4	-	-	-	1	24
<i>Di cui nel Comune capoluogo</i>	2	6	1	97	6	1	-	-	-	113
<i>Fino a 15</i>	-	1	-	27	1	-	-	-	-	29
<i>Da 16 a 30</i>	1	2	1	50	3	1	-	-	-	58
<i>Da 31 a 45</i>	-	2	-	15	-	-	-	-	-	17
<i>Da 46 a 60</i>	-	-	-	4	-	-	-	-	-	4
<i>Oltre 60</i>	1	1	-	1	2	-	-	-	-	5
<b>Altra Provincia della stessa Regione</b>	<b>15</b>	<b>15</b>	<b>48</b>	<b>84</b>	<b>53</b>	<b>-</b>	<b>-</b>	<b>-</b>	<b>-</b>	<b>215</b>
Fino a 15	-	-	-	10	-	-	-	-	-	10
Da 16 a 30	-	-	-	10	7	-	-	-	-	17
Da 31 a 45	-	-	9	16	12	-	-	-	-	37
Da 46 a 60	1	2	21	15	14	-	-	-	-	53
Oltre 60	14	13	18	33	20	-	-	-	-	98
<i>Di cui nel Comune capoluogo</i>	15	12	18	38	18	-	-	-	-	101
<i>Fino a 15</i>	-	-	-	-	-	-	-	-	-	-
<i>Da 16 a 30</i>	-	-	-	-	-	-	-	-	-	-
<i>Da 31 a 45</i>	-	-	-	5	-	-	-	-	-	5
<i>Da 46 a 60</i>	1	1	7	9	9	-	-	-	-	27
<i>Oltre 60</i>	14	11	11	24	9	-	-	-	-	69
<b>Province di altre Regioni</b>	<b>-</b>	<b>1</b>	<b>-</b>	<b>16</b>	<b>3</b>	<b>3</b>	<b>-</b>	<b>-</b>	<b>-</b>	<b>23</b>
Fino a 15	-	-	-	1	-	1	-	-	-	2
Da 16 a 30	-	-	-	10	-	1	-	-	-	11
Da 31 a 45	-	1	-	1	1	-	-	-	-	3
Da 46 a 60	-	-	-	1	2	-	-	-	-	3
Oltre 60	-	-	-	3	-	1	-	-	-	4
<i>Di cui nel Comune capoluogo</i>	-	-	-	3	2	1	-	-	-	6
<i>Fino a 15</i>	-	-	-	-	-	-	-	-	-	-
<i>Da 16 a 30</i>	-	-	-	-	-	-	-	-	-	-
<i>Da 31 a 45</i>	-	-	-	-	-	-	-	-	-	-
<i>Da 46 a 60</i>	-	-	-	1	2	-	-	-	-	3
<i>Oltre 60</i>	-	-	-	2	-	1	-	-	-	3
<b>Estero</b>	<b>-</b>	<b>-</b>	<b>-</b>	<b>-</b>	<b>-</b>	<b>-</b>	<b>-</b>	<b>-</b>	<b>-</b>	<b>-</b>
Fino a 15	-	-	-	-	-	-	-	-	-	-
Da 16 a 30	-	-	-	-	-	-	-	-	-	-
Da 31 a 45	-	-	-	-	-	-	-	-	-	-
Da 46 a 60	-	-	-	-	-	-	-	-	-	-
Oltre 60	-	-	-	-	-	-	-	-	-	-
<b>TOTALE</b>	<b>26</b>	<b>79</b>	<b>68</b>	<b>1.279</b>	<b>209</b>	<b>17</b>	<b>11</b>	<b>11</b>	<b>1.074</b>	<b>2.774</b>
Fino a 15	6	16	2	745	86	12	10	4	1.009	1.890
Da 16 a 30	1	25	5	350	46	4	1	5	49	486
Da 31 a 45	-	10	11	88	20	-	-	-	5	134
Da 46 a 60	1	6	22	37	24	-	-	-	5	95
Oltre 60	18	22	28	59	33	1	-	2	6	169
<i>Di cui in un Comune capoluogo</i>	17	19	19	184	31	2	-	-	35	307
<i>Fino a 15</i>	-	1	-	56	6	-	-	-	35	98
<i>Da 16 a 30</i>	1	3	1	65	3	1	-	-	-	74
<i>Da 31 a 45</i>	-	2	-	21	-	-	-	-	-	23
<i>Da 46 a 60</i>	1	1	7	15	11	-	-	-	-	35
<i>Oltre 60</i>	15	12	11	27	11	1	-	-	-	77

**Tavola 1.18 segue - Occupati che si sono recati il mercoledì precedente la data del censimento al luogo abituale di lavoro per mezzo utilizzato, attività economica, luogo di destinazione e tempo impiegato**

LUOGO DI DESTINAZIONE E TEMPO IMPIEGATO (minuti)	Mezzo utilizzato								Totale	
	Treno, tram, metropolitana	Autobus urbano, filobus, corriera, autobus extraurbano	Autobus aziendale	Auto privata come		Motocicletta, ciclomotore, scooter	Bicicletta	Altro mezzo		A piedi
				conducente	passaggero					
<b>INDUSTRIA</b>										
<b>Stesso Comune di dimora abituale</b>	-	<b>222</b>	<b>749</b>	<b>15.034</b>	<b>1.587</b>	<b>191</b>	<b>100</b>	<b>48</b>	<b>1.809</b>	<b>19.740</b>
Fino a 15	-	81	88	10.757	741	156	89	14	1.720	13.646
Da 16 a 30	-	76	71	3.174	238	29	10	13	61	3.672
Da 31 a 45	-	18	51	403	83	5	-	6	7	573
Da 46 a 60	-	19	74	224	91	1	-	7	6	422
Oltre 60	-	28	465	476	434	-	1	8	15	1.427
<i>Di cui nel Comune capoluogo</i>	-	33	20	1.791	97	24	3	5	129	2.102
<i>Fino a 15</i>	-	9	3	1.121	59	19	2	2	121	1.336
<i>Da 16 a 30</i>	-	17	3	602	29	4	1	1	6	663
<i>Da 31 a 45</i>	-	-	2	38	3	1	-	1	1	46
<i>Da 46 a 60</i>	-	1	3	7	1	-	-	1	-	13
<i>Oltre 60</i>	-	6	9	23	5	-	-	-	1	44
<b>Altro Comune della stessa Provincia</b>	<b>106</b>	<b>2.434</b>	<b>609</b>	<b>19.203</b>	<b>1.475</b>	<b>75</b>	<b>13</b>	<b>16</b>	<b>21</b>	<b>23.952</b>
Fino a 15	1	41	25	5.566	304	36	8	2	16	5.999
Da 16 a 30	10	555	109	9.360	584	28	2	4	4	10.656
Da 31 a 45	25	753	96	3.067	262	7	1	5	-	4.216
Da 46 a 60	29	648	70	913	104	3	-	-	-	1.767
Oltre 60	41	437	309	297	221	1	2	5	1	1.314
<i>Di cui nel Comune capoluogo</i>	31	325	58	3.265	232	12	1	4	1	3.929
<i>Fino a 15</i>	-	3	2	661	27	3	1	-	1	698
<i>Da 16 a 30</i>	1	63	12	1.681	105	8	-	2	-	1.872
<i>Da 31 a 45</i>	9	115	6	721	61	-	-	1	-	913
<i>Da 46 a 60</i>	8	102	5	153	15	1	-	-	-	284
<i>Oltre 60</i>	13	42	33	49	24	-	-	1	-	162
<b>Altra Provincia della stessa Regione</b>	<b>358</b>	<b>147</b>	<b>469</b>	<b>1.392</b>	<b>574</b>	<b>2</b>	<b>-</b>	<b>22</b>	<b>-</b>	<b>2.964</b>
Fino a 15	-	2	-	49	2	-	-	-	-	53
Da 16 a 30	-	19	3	240	10	1	-	-	-	273
Da 31 a 45	22	17	7	186	23	1	-	-	-	256
Da 46 a 60	17	17	50	233	61	-	-	2	-	380
Oltre 60	319	92	409	684	478	-	-	20	-	2.002
<i>Di cui nel Comune capoluogo</i>	302	97	410	741	491	-	-	21	-	2.062
<i>Fino a 15</i>	-	-	-	-	-	-	-	-	-	-
<i>Da 16 a 30</i>	-	-	-	6	1	-	-	-	-	7
<i>Da 31 a 45</i>	1	6	2	53	12	-	-	-	-	74
<i>Da 46 a 60</i>	6	9	33	133	39	-	-	2	-	222
<i>Oltre 60</i>	295	82	375	549	439	-	-	19	-	1.759
<b>Province di altre Regioni</b>	<b>8</b>	<b>1</b>	<b>31</b>	<b>381</b>	<b>44</b>	<b>-</b>	<b>-</b>	<b>1</b>	<b>-</b>	<b>466</b>
Fino a 15	-	-	-	37	5	-	-	-	-	42
Da 16 a 30	-	-	1	109	7	-	-	-	-	117
Da 31 a 45	1	-	4	88	7	-	-	-	-	100
Da 46 a 60	3	-	7	57	3	-	-	-	-	70
Oltre 60	4	1	19	90	22	-	-	1	-	137
<i>Di cui nel Comune capoluogo</i>	5	-	11	62	10	-	-	1	-	89
<i>Fino a 15</i>	-	-	-	-	-	-	-	-	-	-
<i>Da 16 a 30</i>	-	-	-	3	1	-	-	-	-	4
<i>Da 31 a 45</i>	-	-	-	2	1	-	-	-	-	3
<i>Da 46 a 60</i>	2	-	2	10	1	-	-	-	-	15
<i>Oltre 60</i>	3	-	9	47	7	-	-	1	-	67
<b>Estero</b>	<b>1</b>	<b>-</b>	<b>-</b>	<b>-</b>	<b>-</b>	<b>-</b>	<b>-</b>	<b>-</b>	<b>-</b>	<b>1</b>
Fino a 15	-	-	-	-	-	-	-	-	-	-
Da 16 a 30	-	-	-	-	-	-	-	-	-	-
Da 31 a 45	-	-	-	-	-	-	-	-	-	-
Da 46 a 60	-	-	-	-	-	-	-	-	-	-
Oltre 60	1	-	-	-	-	-	-	-	-	1
<b>TOTALE</b>	<b>473</b>	<b>2.804</b>	<b>1.858</b>	<b>36.010</b>	<b>3.680</b>	<b>268</b>	<b>113</b>	<b>87</b>	<b>1.830</b>	<b>47.123</b>
Fino a 15	1	124	113	16.409	1.052	192	97	16	1.736	19.740
Da 16 a 30	10	650	184	12.883	839	58	12	17	65	14.718
Da 31 a 45	48	788	158	3.744	375	13	1	11	7	5.145
Da 46 a 60	49	684	201	1.427	259	4	-	9	6	2.639
Oltre 60	365	558	1.202	1.547	1.155	1	3	34	16	4.881
<i>Di cui in un Comune capoluogo</i>	338	455	499	5.859	830	36	4	31	130	8.182
<i>Fino a 15</i>	-	12	5	1.782	86	22	3	2	122	2.034
<i>Da 16 a 30</i>	1	80	15	2.292	136	12	1	3	6	2.546
<i>Da 31 a 45</i>	10	121	10	814	77	1	-	2	1	1.036
<i>Da 46 a 60</i>	16	112	43	303	56	1	-	3	-	534
<i>Oltre 60</i>	311	130	426	668	475	-	-	21	1	2.032

**Tavola 1.18 segue - Occupati che si sono recati il mercoledì precedente la data del censimento al luogo abituale di lavoro per mezzo utilizzato, attività economica, luogo di destinazione e tempo impiegato**

LUOGO DI DESTINAZIONE E TEMPO IMPIEGATO (minuti)	Mezzo utilizzato								Totale	
	Treno, tram, metropolitana	Autobus urbano, filobus, corriera, autobus extraurbano	Autobus aziendale	Auto privata come		Motocicletta, ciclomotore, scooter	Bicicletta	Altro mezzo		A piedi
				conducente	passaggero					
<b>ALTRE ATTIVITÀ</b>										
<b>Stesso Comune di dimora abituale</b>	<b>1</b>	<b>486</b>	<b>170</b>	<b>26.237</b>	<b>2.192</b>	<b>289</b>	<b>166</b>	<b>66</b>	<b>9.085</b>	<b>38.692</b>
Fino a 15	1	257	81	21.935	1.825	264	149	25	8.763	33.300
Da 16 a 30	-	168	27	3.545	240	20	16	17	270	4.303
Da 31 a 45	-	27	6	324	33	5	1	6	19	421
Da 46 a 60	-	9	13	163	27	-	-	6	9	227
Oltre 60	-	25	43	270	67	-	-	12	24	441
<i>Di cui nel Comune capoluogo</i>	-	144	16	6.050	440	86	5	14	1.125	7.880
<i>Fino a 15</i>	-	61	8	4.574	350	75	3	7	1.063	6.141
<i>Da 16 a 30</i>	-	62	7	1.360	77	9	2	5	54	1.576
<i>Da 31 a 45</i>	-	12	-	58	3	2	-	-	6	81
<i>Da 46 a 60</i>	-	3	-	25	3	-	-	2	1	34
<i>Oltre 60</i>	-	6	1	33	7	-	-	-	1	48
<b>Altro Comune della stessa Provincia</b>	<b>407</b>	<b>762</b>	<b>122</b>	<b>21.679</b>	<b>1.127</b>	<b>65</b>	<b>10</b>	<b>16</b>	<b>49</b>	<b>24.237</b>
Fino a 15	1	69	11	6.999	366	33	5	3	40	7.527
Da 16 a 30	50	313	31	10.722	530	27	5	7	4	11.689
Da 31 a 45	102	193	38	2.907	143	3	-	2	-	3.388
Da 46 a 60	112	128	22	807	47	1	-	2	1	1.120
Oltre 60	142	59	20	244	41	1	-	2	4	513
<i>Di cui nel Comune capoluogo</i>	207	292	53	6.904	340	22	1	4	11	7.834
<i>Fino a 15</i>	-	7	1	1.307	60	8	-	-	10	1.393
<i>Da 16 a 30</i>	20	108	15	3.838	179	12	1	2	-	4.175
<i>Da 31 a 45</i>	51	99	19	1.369	74	1	-	1	-	1.614
<i>Da 46 a 60</i>	56	57	9	324	18	-	-	1	-	465
<i>Oltre 60</i>	80	21	9	66	9	1	-	-	1	187
<b>Altra Provincia della stessa Regione</b>	<b>2.423</b>	<b>534</b>	<b>126</b>	<b>2.473</b>	<b>194</b>	<b>5</b>	<b>-</b>	<b>9</b>	<b>-</b>	<b>5.764</b>
Fino a 15	-	2	-	88	12	-	-	-	-	102
Da 16 a 30	2	9	2	377	18	-	-	-	-	408
Da 31 a 45	21	19	8	314	16	1	-	-	-	379
Da 46 a 60	101	55	13	461	27	-	-	-	-	657
Oltre 60	2.299	449	103	1.233	121	4	-	9	-	4.218
<i>Di cui nel Comune capoluogo</i>	2.284	481	104	1.451	129	5	-	7	-	4.461
<i>Fino a 15</i>	-	-	-	-	-	-	-	-	-	-
<i>Da 16 a 30</i>	-	-	-	16	-	-	-	-	-	16
<i>Da 31 a 45</i>	12	8	7	88	8	1	-	-	-	124
<i>Da 46 a 60</i>	77	46	11	294	18	-	-	-	-	446
<i>Oltre 60</i>	2.195	427	86	1.053	103	4	-	7	-	3.875
<b>Province di altre Regioni</b>	<b>36</b>	<b>9</b>	<b>1</b>	<b>359</b>	<b>21</b>	<b>1</b>	<b>-</b>	<b>1</b>	<b>-</b>	<b>428</b>
Fino a 15	-	-	-	28	-	-	-	-	-	28
Da 16 a 30	1	1	-	68	4	-	-	-	-	74
Da 31 a 45	3	1	-	61	2	-	-	-	-	67
Da 46 a 60	4	2	-	78	3	1	-	-	-	88
Oltre 60	28	5	1	124	12	-	-	1	-	171
<i>Di cui nel Comune capoluogo</i>	29	5	1	129	12	1	-	-	-	177
<i>Fino a 15</i>	-	-	-	-	-	-	-	-	-	-
<i>Da 16 a 30</i>	-	-	-	1	-	-	-	-	-	1
<i>Da 31 a 45</i>	2	-	-	9	-	-	-	-	-	11
<i>Da 46 a 60</i>	2	1	-	39	2	1	-	-	-	45
<i>Oltre 60</i>	25	4	1	80	10	-	-	-	-	120
<b>Estero</b>	<b>10</b>	<b>1</b>	<b>-</b>	<b>-</b>	<b>-</b>	<b>-</b>	<b>-</b>	<b>-</b>	<b>-</b>	<b>11</b>
Fino a 15	-	-	-	-	-	-	-	-	-	-
Da 16 a 30	-	-	-	-	-	-	-	-	-	-
Da 31 a 45	-	-	-	-	-	-	-	-	-	-
Da 46 a 60	-	-	-	-	-	-	-	-	-	-
Oltre 60	10	1	-	-	-	-	-	-	-	11
<b>TOTALE</b>	<b>2.877</b>	<b>1.792</b>	<b>419</b>	<b>50.748</b>	<b>3.534</b>	<b>360</b>	<b>176</b>	<b>92</b>	<b>9.134</b>	<b>69.132</b>
Fino a 15	2	328	92	29.050	2.203	297	154	28	8.803	40.957
Da 16 a 30	53	491	60	14.712	792	47	21	24	274	16.474
Da 31 a 45	126	240	52	3.606	194	9	1	8	19	4.255
Da 46 a 60	217	194	48	1.509	104	2	-	8	10	2.092
Oltre 60	2.479	539	167	1.871	241	5	-	24	28	5.354
<i>Di cui in un Comune capoluogo</i>	2.520	922	174	14.534	921	114	6	25	1.136	20.352
<i>Fino a 15</i>	-	68	9	5.881	410	83	3	7	1.073	7.534
<i>Da 16 a 30</i>	20	170	22	5.215	256	21	3	7	54	5.768
<i>Da 31 a 45</i>	65	119	26	1.524	85	4	-	1	6	1.830
<i>Da 46 a 60</i>	135	107	20	682	41	1	-	3	1	990
<i>Oltre 60</i>	2.300	458	97	1.232	129	5	-	7	2	4.230

**Tavola 1.18 segue - Occupati che si sono recati il mercoledì precedente la data del censimento al luogo abituale di lavoro per mezzo utilizzato, attività economica, luogo di destinazione e tempo impiegato**

LUOGO DI DESTINAZIONE E TEMPO IMPIEGATO (minuti)	Mezzo utilizzato								Totale	
	Treno, tram, metropolitana	Autobus urbano, filobus, corriera, autobus extraurbano	Autobus aziendale	Auto privata come		Motocicletta, ciclomotore, scooter	Bicicletta	Altro mezzo		A piedi
				conducente	passaggero					
	TOTALE									
<b>Stesso Comune di dimora abituale</b>	<b>7</b>	<b>740</b>	<b>937</b>	<b>42.033</b>	<b>3.893</b>	<b>490</b>	<b>277</b>	<b>124</b>	<b>11.962</b>	<b>60.463</b>
Fino a 15	7	352	171	33.274	2.641	429	248	42	11.487	48.651
Da 16 a 30	-	257	102	6.856	498	50	27	35	380	8.205
Da 31 a 45	-	48	59	744	120	10	1	12	31	1.025
Da 46 a 60	-	28	88	397	124	1	-	13	20	671
Oltre 60	-	55	517	762	510	-	1	22	44	1.911
<i>Di cui nel Comune capoluogo</i>	-	178	36	7.887	542	110	8	19	1.289	10.069
<i>Fino a 15</i>	-	70	11	5.724	414	94	5	9	1.219	7.546
<i>Da 16 a 30</i>	-	80	10	1.977	106	13	3	6	60	2.255
<i>Da 31 a 45</i>	-	12	2	97	6	3	-	1	7	128
<i>Da 46 a 60</i>	-	4	3	33	4	-	-	3	1	48
<i>Oltre 60</i>	-	12	10	56	12	-	-	-	2	92
<b>Altro Comune della stessa Provincia</b>	<b>518</b>	<b>3.227</b>	<b>733</b>	<b>41.299</b>	<b>2.641</b>	<b>144</b>	<b>23</b>	<b>33</b>	<b>76</b>	<b>48.694</b>
Fino a 15	2	112	36	12.717	681	71	13	6	61	13.699
Da 16 a 30	61	880	141	20.275	1.133	57	7	11	8	22.573
Da 31 a 45	127	952	134	6.028	408	10	1	7	-	7.667
Da 46 a 60	141	780	92	1.731	153	4	-	2	1	2.904
Oltre 60	187	503	330	548	266	2	2	7	6	1.851
<i>Di cui nel Comune capoluogo</i>	240	623	112	10.266	578	35	2	8	12	11.876
<i>Fino a 15</i>	-	11	3	1.995	88	11	1	-	11	2.120
<i>Da 16 a 30</i>	22	173	28	5.569	287	21	1	4	-	6.105
<i>Da 31 a 45</i>	60	216	25	2.105	135	1	-	2	-	2.544
<i>Da 46 a 60</i>	64	159	14	481	33	1	-	1	-	753
<i>Oltre 60</i>	94	64	42	116	35	1	-	1	1	354
<b>Altra Provincia della stessa Regione</b>	<b>2.796</b>	<b>696</b>	<b>643</b>	<b>3.949</b>	<b>821</b>	<b>7</b>	<b>-</b>	<b>31</b>	<b>-</b>	<b>8.943</b>
Fino a 15	-	4	-	147	14	-	-	-	-	165
Da 16 a 30	2	28	5	627	35	1	-	-	-	698
Da 31 a 45	43	36	24	516	51	2	-	-	-	672
Da 46 a 60	119	74	84	709	102	-	-	2	-	1.090
Oltre 60	2.632	554	530	1.950	619	4	-	29	-	6.318
<i>Di cui nel Comune capoluogo</i>	2.601	590	532	2.230	638	5	-	28	-	6.624
<i>Fino a 15</i>	-	-	-	-	-	-	-	-	-	-
<i>Da 16 a 30</i>	-	-	-	22	1	-	-	-	-	23
<i>Da 31 a 45</i>	13	14	9	146	20	1	-	-	-	203
<i>Da 46 a 60</i>	84	56	51	436	66	-	-	2	-	695
<i>Oltre 60</i>	2.504	520	472	1.626	551	4	-	26	-	5.703
<b>Province di altre Regioni</b>	<b>44</b>	<b>11</b>	<b>32</b>	<b>756</b>	<b>68</b>	<b>4</b>	<b>-</b>	<b>2</b>	<b>-</b>	<b>917</b>
Fino a 15	-	-	-	66	5	1	-	-	-	72
Da 16 a 30	1	1	1	187	11	1	-	-	-	202
Da 31 a 45	4	2	4	150	10	-	-	-	-	170
Da 46 a 60	7	2	7	136	8	1	-	-	-	161
Oltre 60	32	6	20	217	34	1	-	2	-	312
<i>Di cui nel Comune capoluogo</i>	34	5	12	194	24	2	-	1	-	272
<i>Fino a 15</i>	-	-	-	-	-	-	-	-	-	-
<i>Da 16 a 30</i>	-	-	-	4	1	-	-	-	-	5
<i>Da 31 a 45</i>	2	-	-	11	1	-	-	-	-	14
<i>Da 46 a 60</i>	4	1	2	50	5	1	-	-	-	63
<i>Oltre 60</i>	28	4	10	129	17	1	-	1	-	190
<b>Estero</b>	<b>11</b>	<b>1</b>	<b>-</b>	<b>-</b>	<b>-</b>	<b>-</b>	<b>-</b>	<b>-</b>	<b>-</b>	<b>12</b>
Fino a 15	-	-	-	-	-	-	-	-	-	-
Da 16 a 30	-	-	-	-	-	-	-	-	-	-
Da 31 a 45	-	-	-	-	-	-	-	-	-	-
Da 46 a 60	-	-	-	-	-	-	-	-	-	-
Oltre 60	11	1	-	-	-	-	-	-	-	12
<b>TOTALE</b>	<b>3.376</b>	<b>4.675</b>	<b>2.345</b>	<b>88.037</b>	<b>7.423</b>	<b>645</b>	<b>300</b>	<b>190</b>	<b>12.038</b>	<b>119.029</b>
Fino a 15	9	468	207	46.204	3.341	501	261	48	11.548	62.587
Da 16 a 30	64	1.166	249	27.945	1.677	109	34	46	388	31.678
Da 31 a 45	174	1.038	221	7.438	589	22	2	19	31	9.534
Da 46 a 60	267	884	271	2.973	387	6	-	17	21	4.826
Oltre 60	2.862	1.119	1.397	3.477	1.429	7	3	60	50	10.404
<i>Di cui in un Comune capoluogo</i>	2.875	1.396	692	20.577	1.782	152	10	56	1.301	28.841
<i>Fino a 15</i>	-	81	14	7.719	502	105	6	9	1.230	9.666
<i>Da 16 a 30</i>	22	253	38	7.572	395	34	4	10	60	8.388
<i>Da 31 a 45</i>	75	242	36	2.359	162	5	-	3	7	2.889
<i>Da 46 a 60</i>	152	220	70	1.000	108	2	-	6	1	1.559
<i>Oltre 60</i>	2.626	600	534	1.927	615	6	-	28	3	6.339

**Tavola 1.19 - Popolazione residente per utilizzo di uno o più alloggi o convivenze diversi da quello di dimora abituale, durata dell'utilizzo, sesso e classe di età**

CLASSI DI ETÀ	Utilizzo di uno o più alloggi o convivenze diversi da quello di dimora abituale					Totale
	Non ha utilizzato	Ha utilizzato				
		Durata dell'utilizzo				
		Fino a 90 giorni	Da 91 a 180 giorni	Da 181 a 270 giorni	Da 271 a 365 giorni	
<b>TOTALE</b>						
Meno di 15	66.533	1.950	831	766	1.155	4.702
15-24	53.531	2.241	2.046	2.929	2.176	9.392
25-34	60.651	2.450	2.196	2.967	3.082	10.695
35-44	65.539	1.824	1.093	1.182	1.650	5.749
45-54	63.519	1.521	786	810	938	4.055
55-64	47.839	1.254	583	474	615	2.926
65-74	46.474	1.357	583	389	520	2.849
75 e più	37.062	1.230	559	485	776	3.050
<b>Totale</b>	<b>441.148</b>	<b>13.827</b>	<b>8.677</b>	<b>10.002</b>	<b>10.912</b>	<b>43.418</b>
<b>MASCHI</b>						
Meno di 15	34.266	996	436	417	587	2.436
15-24	26.723	1.258	1.091	1.517	1.295	5.161
25-34	29.549	1.284	1.227	1.621	1.686	5.818
35-44	31.635	926	640	699	946	3.211
45-54	31.891	753	465	489	552	2.259
55-64	23.621	613	321	271	335	1.540
65-74	21.566	653	252	185	230	1.320
75 e più	14.674	441	193	166	252	1.052
<b>Totale</b>	<b>213.925</b>	<b>6.924</b>	<b>4.625</b>	<b>5.365</b>	<b>5.883</b>	<b>22.797</b>
<b>FEMMINE</b>						
Meno di 15	32.267	954	395	349	568	2.266
15-24	26.808	983	955	1.412	881	4.231
25-34	31.102	1.166	969	1.346	1.396	4.877
35-44	33.904	898	453	483	704	2.538
45-54	31.628	768	321	321	386	1.796
55-64	24.218	641	262	203	280	1.386
65-74	24.908	704	331	204	290	1.529
75 e più	22.388	789	366	319	524	1.998
<b>Totale</b>	<b>227.223</b>	<b>6.903</b>	<b>4.052</b>	<b>4.637</b>	<b>5.029</b>	<b>20.621</b>

**Tavola 1.20 - Popolazione residente che ha vissuto per più di 90 giorni in uno o più alloggi o convivenze diversi da quello di dimora abituale, motivo principale dell'utilizzo, sesso, durata dell'utilizzo e classe di età**

CLASSI DI ETÀ	Motivo principale dell'utilizzo di uno o più alloggi o convivenze diversi da quello di dimora abituale						Totale
	Lavoro	Studio	Presenza di familiari	Vacanza	Precedente dimora abituale (trasferimento di residenza)	Altro	
<b>TOTALE</b>							
<b>DA 91 A 180 GIORNI</b>	<b>1.608</b>	<b>1.582</b>	<b>2.448</b>	<b>468</b>	<b>1.245</b>	<b>1.326</b>	<b>8.677</b>
Meno di 15	-	46	331	100	246	108	831
15-24	226	1.047	253	48	154	318	2.046
25-34	644	459	448	45	362	238	2.196
35-44	363	20	278	53	223	156	1.093
45-54	253	7	225	64	108	129	786
55-64	93	1	251	63	72	103	583
65-74	16	-	301	66	49	151	583
75 e più	13	2	361	29	31	123	559
<b>DA 181 A 270 GIORNI</b>	<b>2.436</b>	<b>2.525</b>	<b>2.167</b>	<b>290</b>	<b>1.393</b>	<b>1.191</b>	<b>10.002</b>
Meno di 15	-	81	325	30	252	78	766
15-24	360	1.764	201	37	177	390	2.929
25-34	1.133	657	405	32	492	248	2.967
35-44	458	17	296	29	251	131	1.182
45-54	329	2	239	57	94	89	810
55-64	134	2	184	45	38	71	474
65-74	16	1	194	43	52	83	389
75 e più	6	1	323	17	37	101	485
<b>DA 271 A 365 GIORNI</b>	<b>2.577</b>	<b>1.040</b>	<b>3.086</b>	<b>240</b>	<b>1.869</b>	<b>2.100</b>	<b>10.912</b>
Meno di 15	-	54	520	35	360	186	1.155
15-24	500	672	321	34	212	437	2.176
25-34	1.145	290	597	25	599	426	3.082
35-44	491	17	447	46	367	282	1.650
45-54	268	4	317	48	121	180	938
55-64	126	3	227	25	73	161	615
65-74	38	-	238	18	69	157	520
75 e più	9	-	419	9	68	271	776
<b>TOTALE</b>	<b>6.621</b>	<b>5.147</b>	<b>7.701</b>	<b>998</b>	<b>4.507</b>	<b>4.617</b>	<b>29.591</b>
Meno di 15	-	181	1.176	165	858	372	2.752
15-24	1.086	3.483	775	119	543	1.145	7.151
25-34	2.922	1.406	1.450	102	1.453	912	8.245
35-44	1.312	54	1.021	128	841	569	3.925
45-54	850	13	781	169	323	398	2.534
55-64	353	6	662	133	183	335	1.672
65-74	70	1	733	127	170	391	1.492
75 e più	28	3	1.103	55	136	495	1.820

**Tavola 1.20 segue - Popolazione residente che ha vissuto per più di 90 giorni in uno o più alloggi o convivenze diversi da quello di dimora abituale, motivo principale dell'utilizzo, sesso, durata dell'utilizzo e classe di età**

CLASSI DI ETÀ	Motivo principale dell'utilizzo di uno o più alloggi o convivenze diversi da quello di dimora abituale						Totale
	Lavoro	Studio	Presenza di familiari	Vacanza	Precedente dimora abituale (trasferimento di residenza)	Altro	
<b>MASCHI</b>							
<b>DA 91 A 180 GIORNI</b>	<b>1.184</b>	<b>705</b>	<b>1.129</b>	<b>222</b>	<b>620</b>	<b>765</b>	<b>4.625</b>
Meno di 15	-	23	169	55	130	59	436
15-24	173	450	132	20	64	252	1.091
25-34	454	216	237	20	168	132	1.227
35-44	262	14	141	21	119	83	640
45-54	196	1	108	26	63	71	465
55-64	78	-	122	30	38	53	321
65-74	12	-	114	37	28	61	252
75 e più	9	1	106	13	10	54	193
<b>DA 181 A 270 GIORNI</b>	<b>1.751</b>	<b>1.096</b>	<b>949</b>	<b>142</b>	<b>650</b>	<b>777</b>	<b>5.365</b>
Meno di 15	-	45	172	17	135	48	417
15-24	291	732	84	18	58	334	1.517
25-34	763	305	176	17	220	140	1.621
35-44	333	8	140	10	136	72	699
45-54	243	2	110	27	50	57	489
55-64	103	2	86	22	18	40	271
65-74	14	1	80	24	24	42	185
75 e più	4	1	101	7	9	44	166
<b>DA 271 A 365 GIORNI</b>	<b>1.808</b>	<b>462</b>	<b>1.429</b>	<b>108</b>	<b>879</b>	<b>1.197</b>	<b>5.883</b>
Meno di 15	-	27	262	15	192	91	587
15-24	418	290	151	17	67	352	1.295
25-34	764	134	289	11	254	234	1.686
35-44	321	7	233	18	203	164	946
45-54	188	2	168	23	68	103	552
55-64	87	2	114	13	35	84	335
65-74	25	-	83	8	39	75	230
75 e più	5	-	129	3	21	94	252
<b>TOTALE</b>	<b>4.743</b>	<b>2.263</b>	<b>3.507</b>	<b>472</b>	<b>2.149</b>	<b>2.739</b>	<b>15.873</b>
Meno di 15	-	95	603	87	457	198	1.440
15-24	882	1.472	367	55	189	938	3.903
25-34	1.981	655	702	48	642	506	4.534
35-44	916	29	514	49	458	319	2.285
45-54	627	5	386	76	181	231	1.506
55-64	268	4	322	65	91	177	927
65-74	51	1	277	69	91	178	667
75 e più	18	2	336	23	40	192	611



**Tavola 1.20 segue - Popolazione residente che ha vissuto per più di 90 giorni in uno o più alloggi o convivenze diversi da quello di dimora abituale, motivo principale dell'utilizzo, sesso, durata dell'utilizzo e classe di età**

CLASSI DI ETÀ	Motivo principale dell'utilizzo di uno o più alloggi o convivenze diversi da quello di dimora abituale						Totale
	Lavoro	Studio	Presenza di familiari	Vacanza	Precedente dimora abituale (trasferimento di residenza)	Altro	
<b>FEMMINE</b>							
<b>DA 91 A 180 GIORNI</b>	<b>424</b>	<b>877</b>	<b>1.319</b>	<b>246</b>	<b>625</b>	<b>561</b>	<b>4.052</b>
Meno di 15	-	23	162	45	116	49	395
15-24	53	597	121	28	90	66	955
25-34	190	243	211	25	194	106	969
35-44	101	6	137	32	104	73	453
45-54	57	6	117	38	45	58	321
55-64	15	1	129	33	34	50	262
65-74	4	-	187	29	21	90	331
75 e più	4	1	255	16	21	69	366
<b>DA 181 A 270 GIORNI</b>	<b>685</b>	<b>1.429</b>	<b>1.218</b>	<b>148</b>	<b>743</b>	<b>414</b>	<b>4.637</b>
Meno di 15	-	36	153	13	117	30	349
15-24	69	1.032	117	19	119	56	1.412
25-34	370	352	229	15	272	108	1.346
35-44	125	9	156	19	115	59	483
45-54	86	-	129	30	44	32	321
55-64	31	-	98	23	20	31	203
65-74	2	-	114	19	28	41	204
75 e più	2	-	222	10	28	57	319
<b>DA 271 A 365 GIORNI</b>	<b>769</b>	<b>578</b>	<b>1.657</b>	<b>132</b>	<b>990</b>	<b>903</b>	<b>5.029</b>
Meno di 15	-	27	258	20	168	95	568
15-24	82	382	170	17	145	85	881
25-34	381	156	308	14	345	192	1.396
35-44	170	10	214	28	164	118	704
45-54	80	2	149	25	53	77	386
55-64	39	1	113	12	38	77	280
65-74	13	-	155	10	30	82	290
75 e più	4	-	290	6	47	177	524
<b>TOTALE</b>	<b>1.878</b>	<b>2.884</b>	<b>4.194</b>	<b>526</b>	<b>2.358</b>	<b>1.878</b>	<b>13.718</b>
Meno di 15	-	86	573	78	401	174	1.312
15-24	204	2.011	408	64	354	207	3.248
25-34	941	751	748	54	811	406	3.711
35-44	396	25	507	79	383	250	1.640
45-54	223	8	395	93	142	167	1.028
55-64	85	2	340	68	92	158	745
65-74	19	-	456	58	79	213	825
75 e più	10	1	767	32	96	303	1.209

**Tavola 1.21 - Famiglie per numero di componenti e tipologia della famiglia**

TIPI DI FAMIGLIA	Famiglie per numero di componenti						Totale		
	1 persona	2 persone	3 persone	4 persone	5 persone	6 o più persone		Famiglie	Componenti
						Famiglie	Componenti		
<b>Famiglie senza nuclei</b>	<b>38.388</b>	<b>3.001</b>	<b>320</b>	<b>89</b>	<b>29</b>	<b>5</b>	<b>32</b>	<b>41.832</b>	<b>45.883</b>
FAMIGLIE UNIPERSONALI	38.388	-	-	-	-	-	-	38.388	38.388
Non in coabitazione	36.947	-	-	-	-	-	-	36.947	36.947
In coabitazione	1.441	-	-	-	-	-	-	1.441	1.441
ALTRE FAMIGLIE	-	3.001	320	89	29	5	32	3.444	7.495
<b>Famiglie con un solo nucleo</b>	<b>-</b>	<b>40.957</b>	<b>34.812</b>	<b>40.295</b>	<b>11.421</b>	<b>1.928</b>	<b>12.050</b>	<b>129.413</b>	<b>416.685</b>
SENZA ALTRE PERSONE RESIDENTI	-	40.957	31.748	37.400	8.547	1.141	7.146	119.793	376.639
Coppie senza figli	-	33.313	-	-	-	-	119	33.313	66.626
Coppie con figli	-	-	28.070	36.580	8.418	1.112	4.557	74.180	279.580
Madre con figli	-	6.254	2.997	681	106	20	178	10.058	24.879
Padre con figli	-	1.390	681	139	23	9	50	2.242	5.554
CON ALTRE PERSONE RESIDENTI	-	-	3.064	2.895	2.874	787	4.904	9.620	40.046
Coppie senza figli	-	-	2.308	194	32	19	-	2.553	7.979
Coppie con figli	-	-	-	2.290	2.704	732	6.960	5.726	27.237
Madre con figli	-	-	597	301	93	28	126	1.019	3.638
Padre con figli	-	-	159	110	45	8	60	322	1.192
<b>Famiglie con due o più nuclei</b>	<b>-</b>	<b>-</b>	<b>-</b>	<b>677</b>	<b>1.273</b>	<b>1.686</b>	<b>10.918</b>	<b>3.636</b>	<b>19.991</b>
<b>TOTALE</b>	<b>38.388</b>	<b>43.958</b>	<b>35.132</b>	<b>41.061</b>	<b>12.723</b>	<b>3.619</b>	<b>23.000</b>	<b>174.881</b>	<b>482.559</b>

**Tavola 1.22 - Famiglie per numero di componenti e situazione abitativa della famiglia**

SITUAZIONE ABITATIVA DELLA FAMIGLIA	Famiglie per numero di componenti							Totale	
	1 persona	2 persone	3 persone	4 persone	5 persone	6 o più persone		Famiglie	Componenti
						Famiglie	Componenti		
FAMIGLIE CHE OCCUPANO UN'ABITAZIONE	37.248	43.590	34.844	40.741	12.658	3.596	22.844	172.677	478.058
In proprietà	26.801	35.315	26.814	32.133	10.158	2.932	18.563	134.153	375.758
In affitto	4.237	4.438	4.052	3.978	1.410	456	2.965	18.571	51.196
Ad altro titolo	6.210	3.837	3.978	4.630	1.090	208	1.316	19.953	51.104
FAMIGLIE CHE OCCUPANO UN ALTRO TIPO DI ALLOGGIO	99	32	8	20	6	8	60	173	357
FAMIGLIE COABITANTI	1.039	336	280	300	59	15	96	2.029	4.142
FAMIGLIE SENZA TETTO O SENZA ABITAZIONE	2	-	-	-	-	-	-	2	2
<b>TOTALE</b>	<b>38.388</b>	<b>43.958</b>	<b>35.132</b>	<b>41.061</b>	<b>12.723</b>	<b>3.619</b>	<b>23.000</b>	<b>174.881</b>	<b>482.559</b>

**Tavola 1.23 - Nuclei familiari per numero di figli, tipologia di nucleo ed età dei figli**

TIPI DI NUCLEO	Numero di figli							Totale
	0	1	2	3	4	5	6 o più	
<b>TOTALE</b>								
<b>Coppie senza figli</b>	<b>39.068</b>	-	-	-	-	-	-	<b>39.068</b>
<i>di cui coppie non coniugate</i>	749	-	-	-	-	-	-	749
<b>Coppie con figli</b>	-	<b>32.232</b>	<b>40.246</b>	<b>9.134</b>	<b>998</b>	<b>170</b>	<b>63</b>	<b>82.843</b>
<i>di cui coppie non coniugate</i>	-	552	376	124	24	12	4	1.092
Tutti i figli di età inferiore a 18 anni	-	14.563	19.643	3.407	312	33	13	37.971
Almeno un figlio di età inferiore a 18 anni e almeno uno di 18 anni e più	-	-	7.790	3.927	543	121	44	12.425
Tutti i figli di 18 anni e più	-	17.669	12.813	1.800	143	16	6	32.447
<b>Madre con figli</b>	-	<b>7.688</b>	<b>3.446</b>	<b>790</b>	<b>121</b>	<b>20</b>	<b>6</b>	<b>12.071</b>
Tutti i figli di età inferiore a 18 anni	-	2.195	1.132	205	16	7	1	3.556
Almeno un figlio di età inferiore a 18 anni e almeno uno di 18 anni e più	-	-	570	292	59	7	4	932
Tutti i figli di 18 anni e più	-	5.493	1.744	293	46	6	1	7.583
<b>Padre con figli</b>	-	<b>1.718</b>	<b>821</b>	<b>173</b>	<b>31</b>	<b>7</b>	<b>4</b>	<b>2.754</b>
Tutti i figli di età inferiore a 18 anni	-	412	230	29	6	-	-	677
Almeno un figlio di età inferiore a 18 anni e almeno uno di 18 anni e più	-	-	144	74	16	3	-	237
Tutti i figli di 18 anni e più	-	1.306	447	70	9	4	4	1.840
<b>TOTALE</b>	<b>39.068</b>	<b>41.638</b>	<b>44.513</b>	<b>10.097</b>	<b>1.150</b>	<b>197</b>	<b>73</b>	<b>136.736</b>
<b>DI CUI NUCLEI FAMILIARI RICOSTITUITI</b>								
<b>Coppie senza figli</b>	<b>1.547</b>	-	-	-	-	-	-	<b>1.547</b>
<i>di cui coppie non coniugate</i>	463	-	-	-	-	-	-	463
<b>Coppie con figli</b>	-	<b>1.090</b>	<b>849</b>	<b>268</b>	<b>42</b>	<b>20</b>	<b>5</b>	<b>2.274</b>
<i>di cui coppie non coniugate</i>	-	375	258	91	19	10	1	754
Tutti i figli di età inferiore a 18 anni	-	616	472	104	14	4	1	1.211
Almeno un figlio di età inferiore a 18 anni e almeno uno di 18 anni e più	-	-	197	131	25	15	4	372
Tutti i figli di 18 anni e più	-	474	180	33	3	1	-	691
<b>TOTALE</b>	<b>1.547</b>	<b>1.090</b>	<b>849</b>	<b>268</b>	<b>42</b>	<b>20</b>	<b>5</b>	<b>3.821</b>

**Tavola 1.24 - Coppie per classe di età dei partner, presenza e numero di figli**

CLASSI DI ETÀ DELLA MOGLIE O CONVIVENTE	Classi di età del marito o convivente								Totale
	Meno di 25	25-34	35-44	45-54	55-64	65-74	75-84	85 e più	
<b>TOTALE</b>									
Meno di 25	314	1.528	150	13	1	-	1	-	2.007
25-34	111	10.414	9.377	448	39	10	5	1	20.405
35-44	3	763	16.843	11.966	385	51	3	1	30.015
45-54	-	10	657	16.304	10.305	671	48	7	28.002
55-64	-	-	20	605	10.621	7.822	381	26	19.475
65-74	-	-	-	25	726	10.123	4.307	139	15.320
75-84	-	-	-	-	24	738	4.347	921	6.030
85 e più	-	-	-	-	-	12	132	513	657
<b>Totale</b>	<b>428</b>	<b>12.715</b>	<b>27.047</b>	<b>29.361</b>	<b>22.101</b>	<b>19.427</b>	<b>9.224</b>	<b>1.608</b>	<b>121.911</b>
<b>SENZA FIGLI</b>									
Meno di 25	118	702	54	6	-	-	1	-	881
25-34	54	2.971	1.012	76	15	4	5	1	4.138
35-44	1	137	871	487	28	9	-	1	1.534
45-54	-	5	81	1.584	2.372	218	25	1	4.286
55-64	-	-	5	184	4.852	4.717	221	15	9.994
65-74	-	-	-	10	483	7.943	3.619	120	12.175
75-84	-	-	-	-	16	661	3.942	826	5.445
85 e più	-	-	-	-	-	10	122	483	615
<b>Totale</b>	<b>173</b>	<b>3.815</b>	<b>2.023</b>	<b>2.347</b>	<b>7.766</b>	<b>13.562</b>	<b>7.935</b>	<b>1.447</b>	<b>39.068</b>
<b>CON FIGLI</b>									
Meno di 25	196	826	96	7	1	-	-	-	1.126
25-34	57	7.443	8.365	372	24	6	-	-	16.267
35-44	2	626	15.972	11.479	357	42	3	-	28.481
45-54	-	5	576	14.720	7.933	453	23	6	23.716
55-64	-	-	15	421	5.769	3.105	160	11	9.481
65-74	-	-	-	15	243	2.180	688	19	3.145
75-84	-	-	-	-	8	77	405	95	585
85 e più	-	-	-	-	-	2	10	30	42
<b>Totale</b>	<b>255</b>	<b>8.900</b>	<b>25.024</b>	<b>27.014</b>	<b>14.335</b>	<b>5.865</b>	<b>1.289</b>	<b>161</b>	<b>82.843</b>
<b>DI CUI CON UN FIGLIO</b>									
Meno di 25	175	653	68	4	-	-	-	-	900
25-34	41	4.244	3.016	148	16	4	-	-	7.469
35-44	2	278	3.427	2.213	90	17	-	-	6.027
45-54	-	2	141	4.561	3.674	233	12	3	8.626
55-64	-	-	7	199	3.630	2.165	117	8	6.126
65-74	-	-	-	9	169	1.741	588	18	2.525
75-84	-	-	-	-	7	65	360	86	518
85 e più	-	-	-	-	-	2	10	29	41
<b>Totale</b>	<b>218</b>	<b>5.177</b>	<b>6.659</b>	<b>7.134</b>	<b>7.586</b>	<b>4.227</b>	<b>1.087</b>	<b>144</b>	<b>32.232</b>
<b>DI CUI CON 2 FIGLI</b>									
Meno di 25	17	155	26	2	-	-	-	-	200
25-34	13	2.799	4.569	170	6	1	-	-	7.558
35-44	-	301	9.912	6.983	195	15	2	-	17.408
45-54	-	3	329	7.822	3.385	170	8	3	11.720
55-64	-	-	6	174	1.763	793	35	3	2.774
65-74	-	-	-	6	62	372	82	1	523
75-84	-	-	-	-	1	11	41	9	62
85 e più	-	-	-	-	-	-	-	1	1
<b>Totale</b>	<b>30</b>	<b>3.258</b>	<b>14.842</b>	<b>15.157</b>	<b>5.412</b>	<b>1.362</b>	<b>168</b>	<b>17</b>	<b>40.246</b>

**Tavola 1.24 segue - Coppie per classe di età dei partner, presenza e numero di figli**

CLASSI DI ETÀ DELLA MOGLIE O CONVIVENTE	Classi di età del marito o convivente								Totale
	Meno di 25	25-34	35-44	45-54	55-64	65-74	75-84	85 e più	
DI CUI CON 3 O PIÙ FIGLI									
Meno di 25	4	18	2	1	1	-	-	-	26
25-34	3	400	780	54	2	1	-	-	1.240
35-44	-	47	2.633	2.283	72	10	1	-	5.046
45-54	-	-	106	2.337	874	50	3	-	3.370
55-64	-	-	2	48	376	147	8	-	581
65-74	-	-	-	-	12	67	18	-	97
75-84	-	-	-	-	-	1	4	-	5
85 e più	-	-	-	-	-	-	-	-	-
<b>Totale</b>	<b>7</b>	<b>465</b>	<b>3.523</b>	<b>4.723</b>	<b>1.337</b>	<b>276</b>	<b>34</b>	<b>-</b>	<b>10.365</b>
DI CUI CON ALMENO UN FIGLIO MINORENNE									
Meno di 25	196	826	95	7	1	-	-	-	1.125
25-34	57	7.440	8.363	367	23	5	-	-	16.255
35-44	1	624	15.444	8.687	242	33	1	-	25.032
45-54	-	4	488	5.704	1.350	66	8	-	7.620
55-64	-	-	7	64	214	59	4	-	348
65-74	-	-	-	3	5	7	1	-	16
75-84	-	-	-	-	-	-	-	-	-
85 e più	-	-	-	-	-	-	-	-	-
<b>Totale</b>	<b>254</b>	<b>8.894</b>	<b>24.397</b>	<b>14.832</b>	<b>1.835</b>	<b>170</b>	<b>14</b>	<b>-</b>	<b>50.396</b>

**Tavola 1.25 - Popolazione residente in convivenza per tipologia della convivenza, sesso e classe di età**

CLASSI DI ETÀ	Tipi di convivenza									Totale
	Istituti di istruzione	Istituti assistenziali			Istituti di cura	Istituti penitenziari	Convivenze ecclesiastiche	Alberghi, pensioni, locande e simili	Altre convivenze	
		Totale	Ospizi, case di riposo per adulti inabili e anziani	Centri accoglienza immigrati						
<b>TOTALE</b>										
Meno di 25	46	25	1	-	-	45	73	-	39	228
25-34	6	11	-	-	7	135	129	4	67	359
35-44	2	20	1	-	8	117	60	7	13	227
45-54	4	36	10	-	13	35	43	14	6	151
55-64	21	50	26	-	28	13	123	8	1	244
65-74	26	69	54	-	39	1	175	8	1	319
75-84	10	83	68	-	25	-	166	3	2	289
85 e più	2	82	75	-	17	-	89	-	-	190
<b>Totale</b>	<b>117</b>	<b>376</b>	<b>235</b>	<b>-</b>	<b>137</b>	<b>346</b>	<b>858</b>	<b>44</b>	<b>129</b>	<b>2.007</b>
<b>MASCHI</b>										
Meno di 25	22	12	1	-	-	45	30	-	36	145
25-34	1	7	-	-	-	135	47	3	67	260
35-44	-	11	-	-	1	116	28	2	13	171
45-54	-	9	3	-	5	35	12	9	6	76
55-64	1	18	15	-	20	13	43	2	1	98
65-74	-	21	21	-	28	1	40	4	1	95
75-84	-	19	19	-	10	-	31	2	1	63
85 e più	-	10	10	-	5	-	16	-	-	31
<b>Totale</b>	<b>24</b>	<b>107</b>	<b>69</b>	<b>-</b>	<b>69</b>	<b>345</b>	<b>247</b>	<b>22</b>	<b>125</b>	<b>939</b>
<b>FEMMINE</b>										
Meno di 25	24	13	-	-	-	-	43	-	3	83
25-34	5	4	-	-	7	-	82	1	-	99
35-44	2	9	1	-	7	1	32	5	-	56
45-54	4	27	7	-	8	-	31	5	-	75
55-64	20	32	11	-	8	-	80	6	-	146
65-74	26	48	33	-	11	-	135	4	-	224
75-84	10	64	49	-	15	-	135	1	1	226
85 e più	2	72	65	-	12	-	73	-	-	159
<b>Totale</b>	<b>93</b>	<b>269</b>	<b>166</b>	<b>-</b>	<b>68</b>	<b>1</b>	<b>611</b>	<b>22</b>	<b>4</b>	<b>1.068</b>

**Tavola 1.26 - Popolazione residente in convivenza per tipologia della convivenza, sesso e motivo principale di permanenza in convivenza**

MOTIVI PRINCIPALI DI PERMANENZA IN CONVIVENZA	Tipi di convivenza				Istituti di cura
	Istituti di istruzione	Istituti assistenziali			
		Totale	Di cui		
			Ospizi, case di riposo per adulti inabili e anziani	Centri accoglienza immigrati	
<b>TOTALE</b>					
Responsabile o dirigente della convivenza	9	10	3	-	1
Addetto/a all'assistenza sanitaria	-	1	1	-	-
Addetto/a all'assistenza sociale o psicologica	-	11	3	-	-
Addetto/a ai servizi amministrativi o ordinari	-	6	1	-	-
Addetto/a ai servizi di manutenzione e di pulizia	-	1	-	-	-
Religioso/a	60	38	16	-	14
Detenuto/a con condanna definitiva	-	-	-	-	-
Assistito/a in un centro di accoglienza per immigrati	-	-	-	-	-
Ricoverato/a lungodegente in un istituto di cura	-	86	38	-	4
Assistito/a in istituto per anziani	-	168	165	-	97
Assistito/a in istituto per minori	-	22	-	-	-
Assistito/a in un centro di accoglienza	-	22	-	-	-
Altro	48	11	8	-	21
<b>Totale</b>	<b>117</b>	<b>376</b>	<b>235</b>	<b>-</b>	<b>137</b>

MOTIVI PRINCIPALI DI PERMANENZA IN CONVIVENZA	Tipi di convivenza				Totale
	Istituti penitenziari	Convivenze ecclesastiche	Alberghi, pensioni, locande e simili	Altre convivenze	
<b>TOTALE</b>					
Responsabile o dirigente della convivenza	-	72	18	7	117
Addetto/a all'assistenza sanitaria	1	1	-	-	3
Addetto/a all'assistenza sociale o psicologica	-	4	-	-	15
Addetto/a ai servizi amministrativi o ordinari	-	7	8	-	21
Addetto/a ai servizi di manutenzione e di pulizia	-	1	2	1	5
Religioso/a	-	732	-	5	849
Detenuto/a con condanna definitiva	325	-	-	-	325
Assistito/a in un centro di accoglienza per immigrati	-	-	-	-	-
Ricoverato/a lungodegente in un istituto di cura	-	-	-	-	90
Assistito/a in istituto per anziani	-	1	-	-	266
Assistito/a in istituto per minori	-	6	-	-	28
Assistito/a in un centro di accoglienza	-	1	-	-	23
Altro	20	33	16	116	265
<b>Totale</b>	<b>346</b>	<b>858</b>	<b>44</b>	<b>129</b>	<b>2.007</b>



**Tavola 1.26 segue - Popolazione residente in convivenza per tipologia della convivenza, sesso e motivo principale di permanenza in convivenza**

MOTIVI PRINCIPALI DI PERMANENZA IN CONVIVENZA	Tipi di convivenza				Istituti di cura
	Istituti di istruzione	Istituti assistenziali			
		Totale	Di cui		
			Ospizi, case di riposo per adulti inabili e anziani	Centri accoglienza immigrati	
<b>MASCHI</b>					
Responsabile o dirigente della convivenza	1	2	-	-	-
Addetto all'assistenza sanitaria	-	-	-	-	-
Addetto all'assistenza sociale o psicologica	-	8	3	-	-
Addetto ai servizi amministrativi o ordinari	-	2	-	-	-
Addetto ai servizi di manutenzione e di pulizia	-	1	-	-	-
Religioso	-	-	-	-	-
Detenuto con condanna definitiva	-	-	-	-	-
Assistito in un centro di accoglienza per immigrati	-	-	-	-	-
Ricoverato lungodegente in un istituto di cura	-	14	14	-	1
Assistito in istituto per anziani	-	47	47	-	54
Assistito in istituto per minori	-	10	-	-	-
Assistito in altro centro di accoglienza	-	18	-	-	-
Altro	23	5	5	-	14
<b>Totale</b>	<b>24</b>	<b>107</b>	<b>69</b>	<b>-</b>	<b>69</b>

MOTIVI PRINCIPALI DI PERMANENZA IN CONVIVENZA	Tipi di convivenza				Totale
	Istituti penitenziari	Convivenze ecclesastiche	Alberghi, pensioni, locande e simili	Altre convivenze	
<b>MASCHI</b>					
Responsabile o dirigente della convivenza	-	25	10	7	45
Addetto all'assistenza sanitaria	1	-	-	-	1
Addetto all'assistenza sociale o psicologica	-	-	-	-	8
Addetto ai servizi amministrativi o ordinari	-	6	1	-	9
Addetto ai servizi di manutenzione e di pulizia	-	-	2	1	4
Religioso	-	209	-	4	213
Detenuto con condanna definitiva	324	-	-	-	324
Assistito in un centro di accoglienza per immigrati	-	-	-	-	-
Ricoverato lungodegente in un istituto di cura	-	-	-	-	15
Assistito in istituto per anziani	-	-	-	-	101
Assistito in istituto per minori	-	1	-	-	11
Assistito in altro centro di accoglienza	-	-	-	-	18
Altro	20	6	9	113	190
<b>Totale</b>	<b>345</b>	<b>247</b>	<b>22</b>	<b>125</b>	<b>939</b>

**Tavola 1.26 segue - Popolazione residente in convivenza per tipologia della convivenza, sesso e motivo principale di permanenza in convivenza**

MOTIVI PRINCIPALI DI PERMANENZA IN CONVIVENZA	Tipi di convivenza				Istituti di cura
	Istituti di istruzione	Istituti assistenziali			
		Totale	Di cui		
			Ospizi, case di riposo per adulti inabili e anziani	Centri accoglienza immigrati	
<b>FEMMINE</b>					
Responsabile o dirigente della convivenza	8	8	3	-	1
Addetta all'assistenza sanitaria	-	1	1	-	-
Addetta all'assistenza sociale o psicologica	-	3	-	-	-
Addetta ai servizi amministrativi o ordinari	-	4	1	-	-
Addetta ai servizi di manutenzione e di pulizia	-	-	-	-	-
Religiosa	60	38	16	-	14
Detenuta con condanna definitiva	-	-	-	-	-
Assistita in un centro di accoglienza per immigrati	-	-	-	-	-
Ricoverata lungodegente in un istituto di cura	-	72	24	-	3
Assistita in istituto per anziani	-	121	118	-	43
Assistita in istituto per minori	-	12	-	-	-
Assistita in un centro di accoglienza	-	4	-	-	-
Altro	25	6	3	-	7
<b>Totale</b>	<b>93</b>	<b>269</b>	<b>166</b>	<b>-</b>	<b>68</b>

MOTIVI PRINCIPALI DI PERMANENZA IN CONVIVENZA	Tipi di convivenza				Totale
	Istituti penitenziari	Convivenze ecclesiastiche	Alberghi, pensioni, locande e simili	Altre convivenze	
<b>FEMMINE</b>					
Responsabile o dirigente della convivenza	-	47	8	-	72
Addetta all'assistenza sanitaria	-	1	-	-	2
Addetta all'assistenza sociale o psicologica	-	4	-	-	7
Addetta ai servizi amministrativi o ordinari	-	1	7	-	12
Addetta ai servizi di manutenzione e di pulizia	-	1	-	-	1
Religiosa	-	523	-	1	636
Detenuta con condanna definitiva	1	-	-	-	1
Assistita in un centro di accoglienza per immigrati	-	-	-	-	-
Ricoverata lungodegente in un istituto di cura	-	-	-	-	75
Assistita in istituto per anziani	-	1	-	-	165
Assistita in istituto per minori	-	5	-	-	17
Assistita in un centro di accoglienza	-	1	-	-	5
Altro	-	27	7	3	75
<b>Totale</b>	<b>1</b>	<b>611</b>	<b>22</b>	<b>4</b>	<b>1.068</b>

**Tavola 1.27 - Componenti presenti in convivenza per tipologia della convivenza, sesso e motivo principale della permanenza/presenza in convivenza**

MOTIVI PRINCIPALI DI PERMANENZA IN CONVIVENZA	Tipi di convivenza				Istituti di cura
	Istituti di istruzione	Istituti assistenziali			
		Totale	Di cui		
			Ospizi, case di riposo per adulti inabili e anziani	Centri accoglienza immigrati	
TOTALE					
Responsabile o Dirigente della convivenza	9	10	3	-	1
Addetto/a ai servizi di assistenza (sanitaria, sociale, ecc.)	-	21	5	-	212
Addetto/a ad altri servizi	-	8	1	-	-
Religioso/a	60	40	16	-	14
Detenuto/a	-	1	-	-	-
Assistito/a in un centro di accoglienza per immigrati	-	-	-	-	-
Ricoverato/a lungodegente in un istituto di cura	-	84	36	-	1.748
Assistito/a in istituto per anziani	-	319	291	-	194
Assistito/a in istituto per minori	-	23	-	-	-
Collegiale	13	-	-	-	-
Passeggero/a di nave e componente l'equipaggio	-	-	-	-	-
Ospite di albergo	-	-	-	-	-
Altro	32	158	7	-	44
<b>Totale</b>	<b>114</b>	<b>664</b>	<b>359</b>	<b>-</b>	<b>2.213</b>

MOTIVI PRINCIPALI DI PERMANENZA IN CONVIVENZA	Tipi di convivenza				Totale
	Istituti penitenziari	Convivenze ecclesastiche	Alberghi, pensioni, locande e simili	Altre convivenze	
TOTALE					
Responsabile o Dirigente della convivenza	-	72	16	6	114
Addetto/a ai servizi di assistenza (sanitaria, sociale, ecc.)	1	5	-	1	240
Addetto/a ad altri servizi	-	8	15	5	36
Religioso/a	-	709	1	5	829
Detenuto/a	326	-	-	-	327
Assistito/a in un centro di accoglienza per immigrati	-	-	-	-	-
Ricoverato/a lungodegente in un istituto di cura	-	-	-	-	1.832
Assistito/a in istituto per anziani	-	1	2	-	516
Assistito/a in istituto per minori	-	9	-	-	32
Collegiale	-	-	-	-	13
Passeggero/a di nave e componente l'equipaggio	-	-	-	-	-
Ospite di albergo	-	-	2.779	-	2.779
Altro	15	35	18	207	509
<b>Totale</b>	<b>342</b>	<b>839</b>	<b>2.831</b>	<b>224</b>	<b>7.227</b>

**Tavola 1.27 segue - Componenti presenti in convivenza per tipologia della convivenza, sesso e motivo principale della permanenza/presenza in convivenza**

MOTIVI PRINCIPALI DI PERMANENZA IN CONVIVENZA	Tipi di convivenza				Istituti di cura
	Istituti assistenziali				
	Istituti di istruzione	Di cui			
		Totale	Ospizi, case di riposo per adulti inabili e anziani	Centri accoglienza immigrati	
<b>MASCHI</b>					
Responsabile o Dirigente della convivenza	1	2	-	-	-
Addetto ai servizi di assistenza (sanitaria, sociale, ecc.)	-	7	3	-	87
Addetto ad altri servizi	-	3	-	-	-
Religioso	-	-	-	-	-
Detenuto	-	1	-	-	-
Assistito in un centro di accoglienza per immigrati	-	-	-	-	-
Ricoverato lungodegente in un istituto di cura	-	13	13	-	803
Assistito in istituto per anziani	-	97	96	-	104
Assistito in istituto per minori	-	10	-	-	-
Collegiale	6	-	-	-	-
Passeggero di nave e componente l'equipaggio	-	-	-	-	-
Ospite di albergo	-	-	-	-	-
Altro	22	126	5	-	31
<b>Totale</b>	<b>29</b>	<b>259</b>	<b>117</b>	<b>-</b>	<b>1.025</b>

MOTIVI PRINCIPALI DI PERMANENZA IN CONVIVENZA	Tipi di convivenza				Totale
	Istituti penitenziari	Convivenze ecclesiastiche	Alberghi, pensioni, locande e simili	Altre convivenze	
<b>MASCHI</b>					
Responsabile o Dirigente della convivenza	-	25	9	6	43
Addetto ai servizi di assistenza (sanitaria, sociale, ecc.)	1	-	-	1	96
Addetto ad altri servizi	-	6	5	4	18
Religioso	-	201	-	4	205
Detenuto	321	-	-	-	322
Assistito in un centro di accoglienza per immigrati	-	-	-	-	-
Ricoverato lungodegente in un istituto di cura	-	-	-	-	816
Assistito in istituto per anziani	-	-	-	-	201
Assistito in istituto per minori	-	3	-	-	13
Collegiale	-	-	-	-	6
Passeggero di nave e componente l'equipaggio	-	-	-	-	-
Ospite di albergo	-	-	1.365	-	1.365
Altro	15	6	9	202	411
<b>Totale</b>	<b>337</b>	<b>241</b>	<b>1.388</b>	<b>217</b>	<b>3.496</b>

**Tavola 1.27 segue - Componenti presenti in convivenza per tipologia della convivenza, sesso e motivo principale della permanenza/presenza in convivenza**

MOTIVI PRINCIPALI DI PERMANENZA IN CONVIVENZA	Tipi di convivenza				Istituti di cura
	Istituti assistenziali				
	Istituti di istruzione	Di cui			
		Totale	Ospizi, case di riposo per adulti inabili e anziani	Centri accoglienza immigrati	
<b>FEMMINE</b>					
Responsabile o Dirigente della convivenza	8	8	3	-	1
Addetta ai servizi di assistenza (sanitaria, sociale, ecc.)	-	14	2	-	125
Addetta ad altri servizi	-	5	1	-	-
Religiosa	60	40	16	-	14
Detenuta	-	-	-	-	-
Assistita in un centro di accoglienza per immigrati	-	-	-	-	-
Ricoverata lungodegente in un istituto di cura	-	71	23	-	945
Assistita in istituto per anziani	-	222	195	-	90
Assistita in istituto per minori	-	13	-	-	-
Collegiale	7	-	-	-	-
Passeggera di nave e componente l'equipaggio	-	-	-	-	-
Ospite di albergo	-	-	-	-	-
Altro	10	32	2	-	13
<b>Totale</b>	<b>85</b>	<b>405</b>	<b>242</b>	<b>-</b>	<b>1.188</b>

MOTIVI PRINCIPALI DI PERMANENZA IN CONVIVENZA	Tipi di convivenza				Totale
	Istituti penitenziari	Convivenze ecclesastiche	Alberghi, pensioni, locande e simili	Altre convivenze	
<b>FEMMINE</b>					
Responsabile o Dirigente della convivenza	-	47	7	-	71
Addetta ai servizi di assistenza (sanitaria, sociale, ecc.)	-	5	-	-	144
Addetta ad altri servizi	-	2	10	1	18
Religiosa	-	508	1	1	624
Detenuta	5	-	-	-	5
Assistita in un centro di accoglienza per immigrati	-	-	-	-	-
Ricoverata lungodegente in un istituto di cura	-	-	-	-	1.016
Assistita in istituto per anziani	-	1	2	-	315
Assistita in istituto per minori	-	6	-	-	19
Collegiale	-	-	-	-	7
Passeggera di nave e componente l'equipaggio	-	-	-	-	-
Ospite di albergo	-	-	1.414	-	1.414
Altro	-	29	9	5	98
<b>Totale</b>	<b>5</b>	<b>598</b>	<b>1.443</b>	<b>7</b>	<b>3.731</b>

**Tavola 1.28 - Convivenze per numero di componenti presenti in convivenza, sesso e tipologia della convivenza**

TIPI DI CONVIVENZA	Da 1 a 15			Da 16 a 25			Da 26 a 50			Da 51 a 75		
	Convi- venze	Componenti		Convi- venze	Componenti		Convi- venze	Componenti		Convi- venze	Componenti	
		MF	M		MF	M		MF	M		MF	M
Istituti di istruzione	14	114	29	-	-	-	-	-	-	-	-	-
Istituti assistenziali	23	142	62	6	122	59	8	251	84	1	57	54
<i>di cui: Ospizi, case di riposo per adulti inabili ed anziani</i>	8	46	21	5	99	37	7	214	59	-	-	-
<i>Centri di accoglienza per immigrati</i>	-	-	-	-	-	-	-	-	-	-	-	-
Istituti di cura	-	-	-	3	60	26	6	231	119	3	201	92
Istituti penitenziari	-	-	-	-	-	-	1	48	43	-	-	-
Convivenze ecclesiastiche	103	510	147	6	124	64	5	149	30	1	56	-
Alberghi, pensioni, locande e simili	44	187	123	7	136	89	24	980	460	8	482	228
Navi mercantili	-	-	-	-	-	-	-	-	-	-	-	-
Altre convivenze	45	132	125	-	-	-	1	40	40	1	52	52
<b>Totale</b>	<b>229</b>	<b>1.085</b>	<b>486</b>	<b>22</b>	<b>442</b>	<b>238</b>	<b>45</b>	<b>1.699</b>	<b>776</b>	<b>14</b>	<b>848</b>	<b>426</b>

TIPI DI CONVIVENZA	Da 76 a 100			Oltre 100			TOTALE		
	Convi- venze	Componenti		Convi- venze	Componenti		Convi- venze	Componenti	
		MF	M		MF	M		MF	M
Istituti di istruzione	-	-	-	-	-	-	14	114	29
Istituti assistenziali	1	92	-	-	-	-	39	664	259
<i>di cui: Ospizi, case di riposo per adulti inabili ed anziani</i>	-	-	-	-	-	-	20	359	117
<i>Centri di accoglienza per immigrati</i>	-	-	-	-	-	-	-	-	-
Istituti di cura	-	-	-	8	1.721	788	20	2.213	1.025
Istituti penitenziari	-	-	-	1	294	294	2	342	337
Convivenze ecclesiastiche	-	-	-	-	-	-	115	839	241
Alberghi, pensioni, locande e simili	1	84	35	4	962	453	88	2.831	1.388
Navi mercantili	-	-	-	-	-	-	-	-	-
Altre convivenze	-	-	-	-	-	-	47	224	217
<b>Totale</b>	<b>2</b>	<b>176</b>	<b>35</b>	<b>13</b>	<b>2.977</b>	<b>1.535</b>	<b>325</b>	<b>7.227</b>	<b>3.496</b>

**Tavola 1.29 - Popolazione straniera residente per classe di età, sesso e area geografica di cittadinanza**

AREE GEOGRAFICHE DI CITTADINANZA	Classi di età								
	Meno di 5	5-9	10-14	15-19	20-24	25-29	30-34	35-39	40-44
TOTALE									
EUROPA	303	250	248	217	367	570	709	474	364
Unione europea 15	7	10	13	8	34	72	143	117	96
Paesi di nuova adesione all'Unione europea	5	10	6	8	31	78	60	38	22
Europa centro-orientale	291	230	229	201	301	412	501	314	243
Altri paesi europei	-	-	-	-	1	8	5	5	3
AFRICA	74	61	75	88	93	100	132	156	107
Africa settentrionale	67	51	59	66	72	74	94	119	81
Africa occidentale	7	9	7	6	7	7	12	20	17
Africa orientale	-	-	2	3	10	8	12	8	2
Africa centro-meridionale	-	1	7	13	4	11	14	9	7
ASIA	20	11	8	9	24	46	60	41	26
Asia occidentale	-	2	-	2	2	-	6	7	3
Asia centro-meridionale	11	4	5	4	10	10	19	10	12
Asia orientale	9	5	3	3	12	36	35	24	11
AMERICA	13	22	24	32	67	118	154	114	97
America settentrionale	3	1	1	5	24	55	82	43	30
America centro-meridionale	10	21	23	27	43	63	72	71	67
OCEANIA	-	-	-	1	-	4	11	6	7
APOLIDI	-	-	-	-	-	-	-	-	1
<b>TOTALE</b>	<b>410</b>	<b>344</b>	<b>355</b>	<b>347</b>	<b>551</b>	<b>838</b>	<b>1.066</b>	<b>791</b>	<b>602</b>

AREE GEOGRAFICHE DI CITTADINANZA	Classi di età								Totale	Di cui minorenni
	45-49	50-54	55-59	60-64	65-69	70-74	75 e più			
TOTALE										
EUROPA	229	114	107	77	77	55	64	4.225	923	
Unione europea 15	74	40	45	36	38	35	32	800	33	
Paesi di nuova adesione all'Unione europea	9	9	5	1	5	1	3	291	25	
Europa centro-orientale	144	65	51	39	33	19	28	3.101	865	
Altri paesi europei	2	-	6	1	1	-	1	33	-	
AFRICA	73	39	22	15	17	6	5	1.063	256	
Africa settentrionale	54	28	13	12	13	4	3	810	212	
Africa occidentale	8	4	2	1	-	-	-	107	26	
Africa orientale	4	5	6	2	3	2	2	69	3	
Africa centro-meridionale	7	2	1	-	1	-	-	77	15	
ASIA	20	14	7	3	2	2	2	295	45	
Asia occidentale	4	2	1	1	-	-	-	30	2	
Asia centro-meridionale	6	5	2	1	2	1	-	102	24	
Asia orientale	10	7	4	1	-	1	2	163	19	
AMERICA	45	25	21	19	12	9	24	796	75	
America settentrionale	19	14	8	10	7	7	23	332	6	
America centro-meridionale	26	11	13	9	5	2	1	464	69	
OCEANIA	3	-	-	-	2	2	3	39	-	
APOLIDI	-	-	-	-	-	-	1	2	-	
<b>TOTALE</b>	<b>370</b>	<b>192</b>	<b>157</b>	<b>114</b>	<b>110</b>	<b>74</b>	<b>99</b>	<b>6.420</b>	<b>1.299</b>	

**Tavola 1.29 segue - Popolazione straniera residente per classe di età, sesso e area geografica di cittadinanza**

AREE GEOGRAFICHE DI CITTADINANZA	Classi di età								
	Meno di 5	5-9	10-14	15-19	20-24	25-29	30-34	35-39	40-44
<b>MASCHI</b>									
EUROPA	150	112	123	119	135	239	306	219	164
Unione europea 15	4	5	3	4	11	27	32	33	22
Paesi di nuova adesione all'Unione europea	1	4	2	2	8	8	8	10	5
Europa centro-orientale	145	103	118	113	116	199	265	174	136
Altri paesi europei	-	-	-	-	-	5	1	2	1
AFRICA	42	35	38	54	50	51	74	104	72
Africa settentrionale	41	29	33	45	45	46	66	92	58
Africa occidentale	1	6	2	4	4	3	3	7	9
Africa orientale	-	-	-	2	-	-	1	3	1
Africa centro-meridionale	-	-	3	3	1	2	4	2	4
ASIA	10	7	7	6	6	15	26	20	12
Asia occidentale	-	2	-	1	1	-	3	6	3
Asia centro-meridionale	5	2	4	3	4	4	13	7	6
Asia orientale	5	3	3	2	1	11	10	7	3
AMERICA	5	14	12	13	25	38	53	40	30
America settentrionale	1	1	-	3	12	20	30	21	10
America centro-meridionale	4	13	12	10	13	18	23	19	20
OCEANIA	-	-	-	-	-	-	4	2	4
APOLIDI	-	-	-	-	-	-	-	-	1
<b>TOTALE</b>	<b>207</b>	<b>168</b>	<b>180</b>	<b>192</b>	<b>216</b>	<b>343</b>	<b>463</b>	<b>385</b>	<b>283</b>

AREE GEOGRAFICHE DI CITTADINANZA	Classi di età								Totale	Di cui minorenni
	45-49	50-54	55-59	60-64	65-69	70-74	75 e più			
<b>MASCHI</b>										
EUROPA	106	54	39	44	22	31	30	1.893	453	
Unione europea 15	26	18	13	20	13	22	16	269	13	
Paesi di nuova adesione all'Unione europea	2	-	1	-	-	-	2	53	8	
Europa centro-orientale	78	36	24	23	9	9	12	1.560	432	
Altri paesi europei	-	-	1	1	-	-	-	11	-	
AFRICA	55	26	12	9	9	3	4	638	147	
Africa settentrionale	43	20	9	9	7	1	2	546	130	
Africa occidentale	5	3	-	-	-	-	-	47	11	
Africa orientale	3	1	2	-	1	2	2	18	1	
Africa centro-meridionale	4	2	1	-	1	-	-	27	5	
ASIA	9	5	3	-	2	1	-	129	28	
Asia occidentale	3	2	1	-	-	-	-	22	2	
Asia centro-meridionale	5	1	-	-	2	1	-	57	14	
Asia orientale	1	2	2	-	-	-	-	50	12	
AMERICA	14	4	6	6	7	2	8	277	39	
America settentrionale	6	2	3	4	7	1	8	129	3	
America centro-meridionale	8	2	3	2	-	1	-	148	36	
OCEANIA	1	-	-	-	2	2	1	16	-	
APOLIDI	-	-	-	-	-	-	1	2	-	
<b>TOTALE</b>	<b>185</b>	<b>89</b>	<b>60</b>	<b>59</b>	<b>42</b>	<b>39</b>	<b>44</b>	<b>2.955</b>	<b>667</b>	



**Tavola 1.29 segue - Popolazione straniera residente per classe di età, sesso e area geografica di cittadinanza**

AREE GEOGRAFICHE DI CITTADINANZA	Classi di età								
	Meno di 5	5-9	10-14	15-19	20-24	25-29	30-34	35-39	40-44
<b>FEMMINE</b>									
EUROPA	153	138	125	98	232	331	403	255	200
Unione europea 15	3	5	10	4	23	45	111	84	74
Paesi di nuova adesione all'Unione europea	4	6	4	6	23	70	52	28	17
Europa centro-orientale	146	127	111	88	185	213	236	140	107
Altri paesi europei	-	-	-	-	1	3	4	3	2
AFRICA	32	26	37	34	43	49	58	52	35
Africa settentrionale	26	22	26	21	27	28	28	27	23
Africa occidentale	6	3	5	2	3	4	9	13	8
Africa orientale	-	-	2	1	10	8	11	5	1
Africa centro-meridionale	-	1	4	10	3	9	10	7	3
ASIA	10	4	1	3	18	31	34	21	14
Asia occidentale	-	-	-	1	1	-	3	1	-
Asia centro-meridionale	6	2	1	1	6	6	6	3	6
Asia orientale	4	2	-	1	11	25	25	17	8
AMERICA	8	8	12	19	42	80	101	74	67
America settentrionale	2	-	1	2	12	35	52	22	20
America centro-meridionale	6	8	11	17	30	45	49	52	47
OCEANIA	-	-	-	1	-	4	7	4	3
APOLIDI	-	-	-	-	-	-	-	-	-
<b>TOTALE</b>	<b>203</b>	<b>176</b>	<b>175</b>	<b>155</b>	<b>335</b>	<b>495</b>	<b>603</b>	<b>406</b>	<b>319</b>

AREE GEOGRAFICHE DI CITTADINANZA	Classi di età								Totale	Di cui minorenni
	45-49	50-54	55-59	60-64	65-69	70-74	75 e più			
<b>FEMMINE</b>										
EUROPA	123	60	68	33	55	24	34	2.332	470	
Unione europea 15	48	22	32	16	25	13	16	531	20	
Paesi di nuova adesione all'Unione europea	7	9	4	1	5	1	1	238	17	
Europa centro-orientale	66	29	27	16	24	10	16	1.541	433	
Altri paesi europei	2	-	5	-	1	-	1	22	-	
AFRICA	18	13	10	6	8	3	1	425	109	
Africa settentrionale	11	8	4	3	6	3	1	264	82	
Africa occidentale	3	1	2	1	-	-	-	60	15	
Africa orientale	1	4	4	2	2	-	-	51	2	
Africa centro-meridionale	3	-	-	-	-	-	-	50	10	
ASIA	11	9	4	3	-	1	2	166	17	
Asia occidentale	1	-	-	1	-	-	-	8	-	
Asia centro-meridionale	1	4	2	1	-	-	-	45	10	
Asia orientale	9	5	2	1	-	1	2	113	7	
AMERICA	31	21	15	13	5	7	16	519	36	
America settentrionale	13	12	5	6	-	6	15	203	3	
America centro-meridionale	18	9	10	7	5	1	1	316	33	
OCEANIA	2	-	-	-	-	-	2	23	-	
APOLIDI	-	-	-	-	-	-	-	-	-	
<b>TOTALE</b>	<b>185</b>	<b>103</b>	<b>97</b>	<b>55</b>	<b>68</b>	<b>35</b>	<b>55</b>	<b>3.465</b>	<b>632</b>	

**Tavola 1.30 - Popolazione straniera residente per stato civile, sesso e area geografica di cittadinanza**

AREE GEOGRAFICHE DI CITTADINANZA	Stato civile					Totale
	Cellibi/Nubili	Coniugati/e	Separati/e legalmente	Divorziati/e	Vedovi/e	
TOTALE						
EUROPA	1.702	2.332	34	63	94	4.225
Unione europea 15	206	536	11	16	31	800
Paesi di nuova adesione all'Unione europea	107	157	9	13	5	291
Europa centro-orientale	1.385	1.612	14	32	58	3.101
Altri paesi europei	4	27	-	2	-	33
AFRICA	592	446	3	8	14	1.063
Africa settentrionale	440	354	1	5	10	810
Africa occidentale	58	44	1	2	2	107
Africa orientale	46	20	1	1	1	69
Africa centro-meridionale	48	28	-	-	1	77
ASIA	160	127	2	-	6	295
Asia occidentale	7	23	-	-	-	30
Asia centro-meridionale	57	44	-	-	1	102
Asia orientale	96	60	2	-	5	163
AMERICA	283	447	17	16	33	796
America settentrionale	87	214	7	5	19	332
America centro-meridionale	196	233	10	11	14	464
OCEANIA	9	29	-	-	1	39
APOLIDI	-	2	-	-	-	2
<b>TOTALE</b>	<b>2.746</b>	<b>3.383</b>	<b>56</b>	<b>87</b>	<b>148</b>	<b>6.420</b>

**Tavola 1.30 segue - Popolazione straniera residente per stato civile, sesso e area geografica di cittadinanza**

AREE GEOGRAFICHE DI CITTADINANZA	Stato civile					Totale
	Celibi/Nubili	Coniugati/e	Separati/e legalmente	Divorziati/e	Vedovi/e	
<b>MASCHI</b>						
EUROPA	879	985	8	13	8	1.893
Unione europea 15	85	172	2	7	3	269
Paesi di nuova adesione all'Unione europea	26	21	3	2	1	53
Europa centro-orientale	766	783	3	4	4	1.560
Altri paesi europei	2	9	-	-	-	11
AFRICA	365	265	-	4	4	638
Africa settentrionale	314	227	-	2	3	546
Africa occidentale	24	21	-	2	-	47
Africa orientale	12	6	-	-	-	18
Africa centro-meridionale	15	11	-	-	1	27
ASIA	67	62	-	-	-	129
Asia occidentale	6	16	-	-	-	22
Asia centro-meridionale	29	28	-	-	-	57
Asia orientale	32	18	-	-	-	50
AMERICA	127	139	3	4	4	277
America settentrionale	49	73	1	3	3	129
America centro-meridionale	78	66	2	1	1	148
OCEANIA	4	12	-	-	-	16
APOLIDI	-	2	-	-	-	2
<b>TOTALE</b>	<b>1.442</b>	<b>1.465</b>	<b>11</b>	<b>21</b>	<b>16</b>	<b>2.955</b>
<b>FEMMINE</b>						
EUROPA	823	1.347	26	50	86	2.332
Unione europea 15	121	364	9	9	28	531
Paesi di nuova adesione all'Unione europea	81	136	6	11	4	238
Europa centro-orientale	619	829	11	28	54	1.541
Altri paesi europei	2	18	-	2	-	22
AFRICA	227	181	3	4	10	425
Africa settentrionale	126	127	1	3	7	264
Africa occidentale	34	23	1	-	2	60
Africa orientale	34	14	1	1	1	51
Africa centro-meridionale	33	17	-	-	-	50
ASIA	93	65	2	-	6	166
Asia occidentale	1	7	-	-	-	8
Asia centro-meridionale	28	16	-	-	1	45
Asia orientale	64	42	2	-	5	113
AMERICA	156	308	14	12	29	519
America settentrionale	38	141	6	2	16	203
America centro-meridionale	118	167	8	10	13	316
OCEANIA	5	17	-	-	1	23
APOLIDI	-	-	-	-	-	-
<b>TOTALE</b>	<b>1.304</b>	<b>1.918</b>	<b>45</b>	<b>66</b>	<b>132</b>	<b>3.465</b>

**Tavola 1.31 - Popolazione straniera residente in età di 6 anni e più per grado di istruzione, sesso e classe di età**

CLASSI DI ETÀ	Laurea	Diploma universitario o terziario di tipo non universitario	Diploma di scuola secondaria superiore	Licenza di scuola media inferiore o di avviamento professionale	Licenza di scuola elementare	Alfabeti privi di titoli di studio	Analfabeti	Totale
<b>TOTALE</b>								
6-10	-	-	-	-	20	347	2	369
11-14	-	-	-	42	186	41	-	269
15-19	-	-	52	217	51	19	8	347
20-24	9	7	198	256	46	23	12	551
25-29	46	20	356	339	41	29	7	838
30-34	81	22	455	393	63	42	10	1.066
35-39	79	14	313	276	48	39	22	791
40-44	68	14	204	213	32	47	24	602
45-49	51	13	114	118	35	28	11	370
50-54	13	9	52	60	33	18	7	192
55-59	19	9	39	46	30	12	2	157
60-64	6	-	14	43	38	10	3	114
65-69	3	-	17	24	37	16	13	110
70-74	6	-	9	18	23	15	3	74
75 e più	2	2	12	27	26	21	9	99
<b>Totale</b>	<b>383</b>	<b>110</b>	<b>1.835</b>	<b>2.072</b>	<b>709</b>	<b>707</b>	<b>133</b>	<b>5.949</b>
<b>MASCHI</b>								
6-10	-	-	-	-	12	178	1	191
11-14	-	-	-	20	88	23	-	131
15-19	-	-	20	120	36	9	7	192
20-24	2	2	67	102	22	14	7	216
25-29	15	10	118	161	17	18	4	343
30-34	17	4	175	209	30	24	4	463
35-39	29	5	136	147	29	23	16	385
40-44	37	5	81	100	17	29	14	283
45-49	27	7	56	55	17	17	6	185
50-54	7	5	22	23	16	9	7	89
55-59	11	3	18	9	13	4	2	60
60-64	2	-	6	23	20	6	2	59
65-69	1	-	5	7	20	6	3	42
70-74	3	-	2	13	13	7	1	39
75 e più	2	-	7	13	13	8	1	44
<b>Totale</b>	<b>153</b>	<b>41</b>	<b>713</b>	<b>1.002</b>	<b>363</b>	<b>375</b>	<b>75</b>	<b>2.722</b>
<b>FEMMINE</b>								
6-10	-	-	-	-	8	169	1	178
11-14	-	-	-	22	98	18	-	138
15-19	-	-	32	97	15	10	1	155
20-24	7	5	131	154	24	9	5	335
25-29	31	10	238	178	24	11	3	495
30-34	64	18	280	184	33	18	6	603
35-39	50	9	177	129	19	16	6	406
40-44	31	9	123	113	15	18	10	319
45-49	24	6	58	63	18	11	5	185
50-54	6	4	30	37	17	9	-	103
55-59	8	6	21	37	17	8	-	97
60-64	4	-	8	20	18	4	1	55
65-69	2	-	12	17	17	10	10	68
70-74	3	-	7	5	10	8	2	35
75 e più	-	2	5	14	13	13	8	55
<b>Totale</b>	<b>230</b>	<b>69</b>	<b>1.122</b>	<b>1.070</b>	<b>346</b>	<b>332</b>	<b>58</b>	<b>3.227</b>

**Tavola 1.32 - Popolazione straniera residente in età di 6 anni e più per grado di istruzione, sesso e area geografica di cittadinanza**

AREE GEOGRAFICHE DI CITTADINANZA	Laurea	Diploma universitario o terziario di tipo non universitario	Diploma di scuola secondaria superiore	Licenza di scuola media inferiore o di avviamento professionale	Licenza di scuola elementare	Alfabeti privi di titoli di studio	Analfabeti	Totale
TOTALE								
EUROPA	221	63	1.259	1.448	440	415	32	3.878
Unione europea 15	80	25	255	307	91	28	5	791
Paesi di nuova adesione all'Unione europea	20	4	158	74	11	15	1	283
Europa centro-orientale	120	32	833	1.054	334	372	26	2.771
Altri paesi europei	1	2	13	13	4	-	-	33
AFRICA	54	9	154	289	183	198	90	977
Africa settentrionale	20	3	87	212	150	178	85	735
Africa occidentale	16	2	20	26	18	11	3	96
Africa orientale	3	2	21	28	10	3	2	69
Africa centro-meridionale	15	2	26	23	5	6	-	77
ASIA	37	17	76	87	15	37	3	272
Asia occidentale	11	2	9	5	-	2	1	30
Asia centro-meridionale	4	4	19	29	8	24	1	89
Asia orientale	22	11	48	53	7	11	1	153
AMERICA	71	21	323	235	69	54	8	781
America settentrionale	31	7	155	83	35	13	5	329
America centro-meridionale	40	14	168	152	34	41	3	452
OCEANIA	-	-	22	12	2	3	-	39
APOLIDI	-	-	1	1	-	-	-	2
<b>TOTALE</b>	<b>383</b>	<b>110</b>	<b>1.835</b>	<b>2.072</b>	<b>709</b>	<b>707</b>	<b>133</b>	<b>5.949</b>
MASCHI								
EUROPA	79	25	498	706	210	196	12	1.726
Unione europea 15	31	9	77	93	41	11	2	264
Paesi di nuova adesione all'Unione europea	3	-	28	13	2	5	-	51
Europa centro-orientale	45	16	388	594	167	180	10	1.400
Altri paesi europei	-	-	5	6	-	-	-	11
AFRICA	28	2	85	172	112	129	60	588
Africa settentrionale	9	1	63	148	100	119	60	500
Africa occidentale	8	-	9	13	8	5	-	43
Africa orientale	3	1	1	9	3	1	-	18
Africa centro-meridionale	8	-	12	2	1	4	-	27
ASIA	19	7	24	35	7	26	1	119
Asia occidentale	8	1	7	4	-	2	-	22
Asia centro-meridionale	1	1	9	18	5	17	1	52
Asia orientale	10	5	8	13	2	7	-	45
AMERICA	27	7	99	80	33	23	2	271
America settentrionale	14	3	47	41	18	4	1	128
America centro-meridionale	13	4	52	39	15	19	1	143
OCEANIA	-	-	6	8	1	1	-	16
APOLIDI	-	-	1	1	-	-	-	2
<b>TOTALE</b>	<b>153</b>	<b>41</b>	<b>713</b>	<b>1.002</b>	<b>363</b>	<b>375</b>	<b>75</b>	<b>2.722</b>
FEMMINE								
EUROPA	142	38	761	742	230	219	20	2.152
Unione europea 15	49	16	178	214	50	17	3	527
Paesi di nuova adesione all'Unione europea	17	4	130	61	9	10	1	232
Europa centro-orientale	75	16	445	460	167	192	16	1.371
Altri paesi europei	1	2	8	7	4	-	-	22
AFRICA	26	7	69	117	71	69	30	389
Africa settentrionale	11	2	24	64	50	59	25	235
Africa occidentale	8	2	11	13	10	6	3	53
Africa orientale	-	1	20	19	7	2	2	51
Africa centro-meridionale	7	2	14	21	4	2	-	50
ASIA	18	10	52	52	8	11	2	153
Asia occidentale	3	1	2	1	-	-	1	8
Asia centro-meridionale	3	3	10	11	3	7	-	37
Asia orientale	12	6	40	40	5	4	1	108
AMERICA	44	14	224	155	36	31	6	510
America settentrionale	17	4	108	42	17	9	4	201
America centro-meridionale	27	10	116	113	19	22	2	309
OCEANIA	-	-	16	4	1	2	-	23
APOLIDI	-	-	-	-	-	-	-	-
<b>TOTALE</b>	<b>230</b>	<b>69</b>	<b>1.122</b>	<b>1.070</b>	<b>346</b>	<b>332</b>	<b>58</b>	<b>3.222</b>

**Tavola 1.33 - Popolazione straniera residente occupata per classe di età, sesso e area geografica di cittadinanza**

AREE GEOGRAFICHE DI CITTADINANZA	Classi di età									Totale
	15-19	20-24	25-29	30-34	35-44	45-54	55-64	65-74	75 e più	
<b>TOTALE</b>										
EUROPA	29	125	247	348	440	148	45	6	7	1.395
Unione europea 15	2	8	30	60	99	48	21	1	1	270
Paesi di nuova adesione all'Unione europea	1	13	27	20	29	6	3	1	-	100
Europa centro-orientale	26	103	184	265	309	94	20	4	6	1.011
Altri paesi europei	-	1	6	3	3	-	1	-	-	14
AFRICA	13	36	47	62	142	74	11	5	-	390
Africa settentrionale	13	29	37	51	110	48	7	4	-	299
Africa occidentale	-	3	3	4	23	9	1	-	-	43
Africa orientale	-	3	4	1	5	8	2	-	-	23
Africa centro-meridionale	-	1	3	6	4	9	1	1	-	25
ASIA	4	3	21	29	42	17	4	2	1	123
Asia occidentale	2	-	-	2	9	5	-	-	-	18
Asia centro-meridionale	1	1	4	12	11	7	1	2	-	39
Asia orientale	1	2	17	15	22	5	3	-	1	66
AMERICA	-	19	49	70	100	22	10	2	1	273
America settentrionale	-	8	27	38	41	8	9	-	1	132
America centro-meridionale	-	11	22	32	59	14	1	2	-	141
OCEANIA	-	-	2	5	8	1	-	1	-	17
APOLIDI	-	-	-	-	1	-	-	-	-	1
<b>TOTALE</b>	<b>46</b>	<b>183</b>	<b>366</b>	<b>514</b>	<b>733</b>	<b>262</b>	<b>70</b>	<b>16</b>	<b>9</b>	<b>2.199</b>
<b>MASCHI</b>										
EUROPA	27	75	166	236	300	105	31	5	6	951
Unione europea 15	2	1	19	25	47	30	14	1	1	140
Paesi di nuova adesione all'Unione europea	1	7	2	6	12	1	1	-	-	30
Europa centro-orientale	24	67	141	204	239	74	16	4	5	774
Altri paesi europei	-	-	4	1	2	-	-	-	-	7
AFRICA	8	26	34	51	116	59	8	4	-	306
Africa settentrionale	8	24	32	45	100	42	6	3	-	260
Africa occidentale	-	2	2	2	12	7	-	-	-	25
Africa orientale	-	-	-	-	2	4	1	-	-	7
Africa centro-meridionale	-	-	-	4	2	6	1	1	-	14
ASIA	3	1	8	17	23	12	1	2	-	67
Asia occidentale	1	-	-	2	8	5	-	-	-	16
Asia centro-meridionale	1	1	2	11	8	5	-	2	-	30
Asia orientale	1	-	6	4	7	2	1	-	-	21
AMERICA	-	11	20	37	52	9	4	-	1	134
America settentrionale	-	7	15	23	22	4	4	-	1	76
America centro-meridionale	-	4	5	14	30	5	-	-	-	58
OCEANIA	-	-	-	3	6	1	-	1	-	11
APOLIDI	-	-	-	-	1	-	-	-	-	1
<b>TOTALE</b>	<b>38</b>	<b>113</b>	<b>228</b>	<b>344</b>	<b>498</b>	<b>186</b>	<b>44</b>	<b>12</b>	<b>7</b>	<b>1.470</b>
<b>FEMMINE</b>										
EUROPA	2	50	81	112	140	43	14	1	1	444
Unione europea 15	-	7	11	35	52	18	7	-	-	130
Paesi di nuova adesione all'Unione europea	-	6	25	14	17	5	2	1	-	70
Europa centro-orientale	2	36	43	61	70	20	4	-	1	237
Altri paesi europei	-	1	2	2	1	-	1	-	-	7
AFRICA	5	10	13	11	26	15	3	1	-	84
Africa settentrionale	5	5	5	6	10	6	1	1	-	39
Africa occidentale	-	1	1	2	11	2	1	-	-	18
Africa orientale	-	3	4	1	3	4	1	-	-	16
Africa centro-meridionale	-	1	3	2	2	3	-	-	-	11
ASIA	1	2	13	12	19	5	3	-	1	56
Asia occidentale	1	-	-	-	1	-	-	-	-	2
Asia centro-meridionale	-	-	2	1	3	2	1	-	-	9
Asia orientale	-	2	11	11	15	3	2	-	1	45
AMERICA	-	8	29	33	48	13	6	2	-	139
America settentrionale	-	1	12	15	19	4	5	-	-	56
America centro-meridionale	-	7	17	18	29	9	1	2	-	83
OCEANIA	-	-	2	2	2	-	-	-	-	6
APOLIDI	-	-	-	-	-	-	-	-	-	-
<b>TOTALE</b>	<b>8</b>	<b>70</b>	<b>138</b>	<b>170</b>	<b>235</b>	<b>76</b>	<b>26</b>	<b>4</b>	<b>2</b>	<b>729</b>

**Tavola 1.34 - Famiglie con almeno uno straniero residente per numero di componenti della famiglia e numero di stranieri**

NUMERO DI STRANIERI	Numero di componenti						Totale
	1 persona	2 persone	3 persone	4 persone	5 persone	6 o più persone	
1 persona	616	450	450	462	197	77	2.252
2 persone	-	218	48	27	16	14	323
3 persone	-	-	250	13	15	7	285
4 persone	-	-	-	273	3	2	278
5 persone	-	-	-	-	142	2	144
6 o più persone	-	-	-	-	-	79	79
<b>Totale</b>	<b>616</b>	<b>668</b>	<b>748</b>	<b>775</b>	<b>373</b>	<b>181</b>	<b>3.361</b>

**Tavola 1.35 - Nuclei familiari con almeno uno straniero per area geografica di cittadinanza dei componenti**

AREE GEOGRAFICHE DI CITTADINANZA	Nuclei familiari per cittadinanza dei componenti							Totale
	Coppie miste			Coppie straniere			Monogenitore straniero	
	Lui italiano- lei straniera	Lui straniero- lei italiana	Totale	Cittadinanza omogenea	Cittadinanza eterogenea	Totale		
EUROPA	732	197	929	628	15	643	101	1.673
Unione europea 15	342	134	476	32	4	36	34	546
Paesi di nuova adesione all'Unione europea	137	5	142	14	-	14	9	165
Europa centro-orientale	234	49	283	582	11	593	58	934
Altri paesi europei	19	9	28	-	-	-	-	28
AFRICA	57	33	90	113	7	120	50	260
Africa settentrionale	26	28	54	95	6	101	40	195
Africa occidentale	8	2	10	11	1	12	4	26
Africa orientale	15	3	18	1	-	1	4	23
Africa centro-meridionale	8	-	8	6	-	6	2	16
ASIA	32	11	43	31	-	31	7	81
Asia occidentale	3	7	10	3	-	3	1	14
Asia centro-meridionale	3	3	6	12	-	12	2	20
Asia orientale	26	1	27	16	-	16	4	47
AMERICA	280	92	372	22	6	28	42	442
America settentrionale	123	61	184	5	4	9	16	209
America centro-meridionale	157	31	188	17	2	19	26	233
OCEANIA	17	11	28	-	-	-	-	28
APOLIDI	-	1	1	-	1	1	-	2
<b>TOTALE</b>	<b>1.118</b>	<b>345</b>	<b>1.463</b>	<b>794</b>	<b>29</b>	<b>823</b>	<b>200</b>	<b>2.486</b>



**Tavola 1.36 - Edifici e complessi di edifici utilizzati e non utilizzati per tipologia**

TIPOLOGIA	Edifici	Complessi di edifici
UTILIZZATI	142.286	446
Ad uso abitativo	133.819	-
Alberghi, uffici, commercio e industria, comunicazioni e trasporti	3.825	124
Altre tipologie	4.642	322
NON UTILIZZATI	12.207	159
<b>TOTALE</b>	<b>154.493</b>	<b>605</b>

**Tavola 1.37 - Edifici ad uso abitativo per stato di conservazione, tipo di materiale usato per la struttura portante ed epoca di costruzione**

EPOCA DI COSTRUZIONE	Stato di conservazione				Totale
	Ottimo	Buono	Mediocre	Pessimo	
<b>TOTALE</b>					
Prima del 1919	1.484	10.563	7.449	971	20.467
Dal 1919 al 1945	1.075	7.262	5.766	738	14.841
Dal 1946 al 1961	2.000	12.739	8.171	616	23.526
Dal 1962 al 1971	3.774	16.467	5.127	185	25.553
Dal 1972 al 1981	6.860	18.519	3.473	127	28.979
Dal 1982 al 1991	5.178	8.054	1.034	52	14.318
Dopo il 1991	3.489	2.312	317	17	6.135
<b>Totale</b>	<b>23.860</b>	<b>75.916</b>	<b>31.337</b>	<b>2.706</b>	<b>133.819</b>
<b>MURATURA PORTANTE</b>					
Prima del 1919	1.433	10.146	7.223	942	19.744
Dal 1919 al 1945	908	6.684	5.408	705	13.705
Dal 1946 al 1961	1.553	10.830	7.448	574	20.405
Dal 1962 al 1971	2.423	12.606	4.325	162	19.516
Dal 1972 al 1981	3.810	12.880	2.667	91	19.448
Dal 1982 al 1991	2.145	4.841	737	38	7.761
Dopo il 1991	1.081	1.134	197	9	2.421
<b>Totale</b>	<b>13.353</b>	<b>59.121</b>	<b>28.005</b>	<b>2.521</b>	<b>103.000</b>
<b>CALCESTRUZZO ARMATO</b>					
Prima del 1919	-	-	-	-	-
Dal 1919 al 1945	74	199	104	8	385
Dal 1946 al 1961	205	850	261	9	1.325
Dal 1962 al 1971	823	2.261	349	8	3.441
Dal 1972 al 1981	2.234	3.615	456	25	6.330
Dal 1982 al 1991	2.345	2.325	168	9	4.847
Dopo il 1991	2.007	866	66	4	2.943
<b>Totale</b>	<b>7.688</b>	<b>10.116</b>	<b>1.404</b>	<b>63</b>	<b>19.271</b>
<b>ALTRO</b>					
Prima del 1919	51	417	226	29	723
Dal 1919 al 1945	93	379	254	25	751
Dal 1946 al 1961	242	1.059	462	33	1.796
Dal 1962 al 1971	528	1.600	453	15	2.596
Dal 1972 al 1981	816	2.024	350	11	3.201
Dal 1982 al 1991	688	888	129	5	1.710
Dopo il 1991	401	312	54	4	771
<b>Totale</b>	<b>2.819</b>	<b>6.679</b>	<b>1.928</b>	<b>122</b>	<b>11.548</b>

**Tavola 1.38 - Abitazioni per tipologia di edificio e stato di occupazione; altri tipi di alloggio, convivenze e popolazione residente per tipologia di edificio**

STATO DI OCCUPAZIONE DELL'ABITAZIONE ALTRI TIPI DI ALLOGGIO CONVIVENZE POPOLAZIONE RESIDENTE	In edifici ad uso abitativo				Totale	In edifici non ad uso abitativo e in complessi di edifici	Senza edificio o complesso di edifici	Totale
	Con un interno	Con due interni	Con tre o più interni					
			Totale	Di cui con più di dieci interni				
ABITAZIONI OCCUPATE	68.872	46.484	58.708	19.711	174.064	22	21	174.107
Da almeno una persona residente	68.320	46.208	58.106	19.514	172.634	22	21	172.677
Solo da persone non residenti	552	276	602	197	1.430	-	-	1.430
ABITAZIONI NON OCCUPATE	19.980	8.476	17.449	6.228	45.905	7	2	45.914
ALTRI TIPI DI ALLOGGIO	45	55	62	33	162	1	12	175
CONVIVENZE	57	16	20	7	93	232	-	325
POPOLAZIONE RESIDENTE	198.253	127.603	156.872	54.826	482.728	1.760	78	484.566

**Tavola 1.39 - Abitazioni in totale ed occupate da persone residenti in edifici ad uso abitativo per epoca di costruzione e numero di abitazioni dell'edificio**

NUMERO DI ABITAZIONI NELL'EDIFICIO	Epoca di costruzione							Totale
	Prima del 1919	Dal 1919 al 1945	Dal 1946 al 1961	Dal 1962 al 1971	Dal 1972 al 1981	Dal 1982 al 1991	Dopo il 1991	
<b>ABITAZIONI IN EDIFICI AD USO ABITATIVO</b>								
1	14.114	11.212	16.591	16.910	20.018	10.603	4.954	94.402
2	8.022	5.022	9.332	11.886	12.458	5.086	1.426	53.232
3 o 4	6.032	2.879	4.883	5.606	5.555	2.122	776	27.853
Da 5 a 8	2.391	1.228	3.287	3.475	3.114	1.404	654	15.553
Da 9 a 15	569	237	2.158	2.909	3.751	1.692	753	12.069
16 e più	115	196	1.375	3.971	5.536	4.255	1.412	16.860
<b>Totale</b>	<b>31.243</b>	<b>20.774</b>	<b>37.626</b>	<b>44.757</b>	<b>50.432</b>	<b>25.162</b>	<b>9.975</b>	<b>219.969</b>
<i>di cui non occupate</i>	12.251	5.574	6.614	6.575	8.333	4.388	2.170	45.905
<b>ABITAZIONI OCCUPATE DA PERSONE RESIDENTI IN EDIFICI AD USO ABITATIVO</b>								
1	8.555	7.965	13.054	14.200	16.756	8.683	3.948	73.161
2	5.181	3.935	8.033	10.732	11.218	4.405	1.185	44.689
3 o 4	3.548	1.995	3.958	4.799	4.783	1.737	622	21.442
Da 5 a 8	1.189	866	2.705	2.894	2.464	1.031	482	11.631
Da 9 a 15	243	182	1.812	2.523	3.102	1.387	518	9.767
16 e più	45	74	1.176	2.765	3.481	3.406	997	11.944
<b>Totale</b>	<b>18.761</b>	<b>15.017</b>	<b>30.738</b>	<b>37.913</b>	<b>41.804</b>	<b>20.649</b>	<b>7.752</b>	<b>172.634</b>

**Tavola 1.40 - Abitazioni occupate da persone residenti per numero di occupanti, stanze, famiglie e componenti per titolo di godimento e numero di stanze**

NUMERO DI STANZE	Numero di occupanti						Totale				
	1	2	3	4	5	6 o più		Abitazioni	Stanze	Famiglie	Componenti
						Abitazioni	Occupanti				
<b>TOTALE</b>											
1	1.254	410	130	78	17	3	25	1.892	1.892	1.901	2.886
2	5.770	3.440	1.407	1.001	239	59	383	11.916	23.832	12.014	22.453
3	9.082	8.897	5.209	4.864	1.361	333	2.145	29.746	89.238	30.032	70.909
4	10.663	14.160	11.488	12.717	3.533	939	6.027	53.500	214.000	54.048	148.007
5	5.967	9.580	9.722	12.859	4.045	1.168	7.439	43.341	216.705	43.813	133.393
6 e più	4.112	6.626	6.821	9.240	3.828	1.655	10.625	32.282	227.019	32.898	104.552
<b>Totale</b>	<b>36.848</b>	<b>43.113</b>	<b>34.777</b>	<b>40.759</b>	<b>13.023</b>	<b>4.157</b>	<b>26.644</b>	<b>172.677</b>	<b>772.686</b>	<b>174.706</b>	<b>482.200</b>
<b>PROPRIETÀ</b>											
1	621	248	50	33	7	2	19	961	961	967	1.453
2	3.459	2.434	707	526	134	32	212	7.292	14.584	7.366	13.434
3	6.230	6.743	3.334	3.164	877	197	1.249	20.545	61.635	20.762	48.008
4	8.093	11.351	8.583	9.593	2.669	710	4.561	40.999	163.996	41.481	112.822
5	4.701	8.047	7.936	10.560	3.333	953	6.033	35.530	177.650	35.944	109.541
6 e più	3.380	6.025	6.150	8.264	3.464	1.543	9.886	28.826	203.624	29.384	94.142
<b>Totale</b>	<b>26.484</b>	<b>34.848</b>	<b>26.760</b>	<b>32.140</b>	<b>10.484</b>	<b>3.437</b>	<b>21.960</b>	<b>134.153</b>	<b>622.450</b>	<b>135.904</b>	<b>379.400</b>
<b>AFFITTO</b>											
1	183	69	27	18	5	-	-	302	302	302	499
2	911	501	314	213	66	17	104	2.022	4.044	2.034	4.141
3	1.356	1.244	989	876	306	101	674	4.872	14.616	4.911	12.519
4	1.198	1.630	1.583	1.545	505	155	1.000	6.616	26.464	6.645	18.912
5	444	795	909	1.075	415	152	996	3.790	18.950	3.812	12.132
6 e più	118	187	221	265	129	49	333	969	6.168	984	3.193
<b>Totale</b>	<b>4.210</b>	<b>4.426</b>	<b>4.043</b>	<b>3.992</b>	<b>1.426</b>	<b>474</b>	<b>3.107</b>	<b>18.571</b>	<b>70.544</b>	<b>18.688</b>	<b>51.396</b>
<b>ALTRO TITOLO</b>											
1	450	93	53	27	5	1	6	629	629	632	934
2	1.400	505	386	262	39	10	67	2.602	5.204	2.614	4.878
3	1.496	910	886	824	178	35	222	4.329	12.987	4.359	10.382
4	1.372	1.179	1.322	1.579	359	74	466	5.885	23.540	5.922	16.273
5	822	738	877	1.224	297	63	410	4.021	20.105	4.057	11.720
6 e più	614	414	450	711	235	63	406	2.487	17.227	2.530	7.217
<b>Totale</b>	<b>6.154</b>	<b>3.839</b>	<b>3.974</b>	<b>4.627</b>	<b>1.113</b>	<b>246</b>	<b>1.577</b>	<b>19.953</b>	<b>79.692</b>	<b>20.114</b>	<b>51.404</b>

**Tavola 1.41 - Abitazioni occupate da persone residenti per epoca di costruzione dell'edificio, titolo di godimento e figura giuridica del proprietario**

FIGURA GIURIDICA DEL PROPRIETARIO	Abitazioni in edificio ad uso abitativo							Abitazioni non in edifici ad uso abitativo	Totale	
	Epoca di costruzione									
	Prima del 1919	Dal 1919 al 1945	Dal 1946 al 1961	Dal 1962 al 1971	Dal 1972 al 1981	Dal 1982 al 1991	Dopo il 1991			Totale
<b>ABITAZIONI OCCUPATE DA PERSONE RESIDENTI</b>										
Persona fisica	18.433	14.646	28.555	36.697	38.879	17.591	7.075	161.876	37	161.913
Impresa o società	54	53	119	170	230	89	44	759	-	759
Cooperativa edilizia di abitazione	1	4	36	62	300	304	77	784	-	784
Stato, Regione, Provincia e Comuni	70	84	122	65	106	96	35	578	3	581
Ente previdenziale	4	5	23	22	20	56	2	132	-	132
IACP o Azienda per il Territorio	17	136	1.679	651	2.035	2.406	480	7.404	-	7.404
Altro	182	89	204	246	234	107	39	1.101	3	1.104
<b>Totale</b>	<b>18.761</b>	<b>15.017</b>	<b>30.738</b>	<b>37.913</b>	<b>41.804</b>	<b>20.649</b>	<b>7.752</b>	<b>172.634</b>	<b>43</b>	<b>172.677</b>
<b>PROPRIETA'</b>										
Persona fisica	14.980	11.881	23.215	29.556	31.688	14.776	6.103	132.199	29	132.228
Impresa o società	26	26	59	65	87	28	14	305	-	305
Cooperativa edilizia di abitazione	-	2	31	44	268	273	72	690	-	690
Stato, Regione, Provincia e Comuni	4	12	16	8	5	9	4	58	-	58
Ente previdenziale	1	1	7	7	3	1	-	20	-	20
IACP o Azienda per il Territorio	1	15	155	74	107	182	24	558	-	558
Altro	28	24	48	75	66	32	21	294	-	294
<b>Totale</b>	<b>15.040</b>	<b>11.961</b>	<b>23.531</b>	<b>29.829</b>	<b>32.224</b>	<b>15.301</b>	<b>6.238</b>	<b>134.124</b>	<b>29</b>	<b>134.153</b>
<b>AFFITTO</b>										
Persona fisica	1.323	993	2.064	2.828	2.447	865	329	10.849	2	10.851
Impresa o società	13	13	39	73	77	28	20	263	-	263
Cooperativa edilizia di abitazione	1	2	4	13	13	13	5	51	-	51
Stato, Regione, Provincia e Comuni	29	26	51	27	84	76	20	313	-	313
Ente previdenziale	2	2	15	14	16	54	2	105	-	105
IACP o Azienda per il Territorio	16	117	1.477	555	1.903	2.191	448	6.707	-	6.707
Altro	63	21	56	60	53	22	6	281	-	281
<b>Totale</b>	<b>1.447</b>	<b>1.174</b>	<b>3.706</b>	<b>3.570</b>	<b>4.593</b>	<b>3.249</b>	<b>830</b>	<b>18.569</b>	<b>2</b>	<b>18.571</b>
<b>ALTRO TITOLO</b>										
Persona fisica	2.130	1.772	3.276	4.313	4.744	1.950	643	18.828	6	18.834
Impresa o società	15	14	21	32	66	33	10	191	-	191
Cooperativa edilizia di abitazione	-	-	1	5	19	18	-	43	-	43
Stato, Regione, Provincia e Comuni	37	46	55	30	17	11	11	207	3	210
Ente previdenziale	1	2	1	1	1	1	-	7	-	7
IACP o Azienda per il Territorio	-	4	47	22	25	33	8	139	-	139
Altro	91	44	100	111	115	53	12	526	3	529
<b>Totale</b>	<b>2.274</b>	<b>1.882</b>	<b>3.501</b>	<b>4.514</b>	<b>4.987</b>	<b>2.099</b>	<b>684</b>	<b>19.941</b>	<b>12</b>	<b>19.953</b>

**Tavola 1.42 - Abitazioni occupate da persone residenti per numero di stanze, classe di superficie ed epoca di costruzione dell'edificio**

CLASSI DI SUPERFICIE (MQ) EPOCA DI COSTRUZIONE	Stanze							Totale			
	1	2	3	4	5	6 o più		Abitazioni	Stanze	Occupanti	
						Abitazioni	Stanze			Famiglie	Componenti
<b>Classi di superficie (mq)</b>											
Meno di 30	512	535	20	-	-	-	-	1.067	1.642	1.067	1.324
30-39	487	1.944	905	22	-	-	-	3.358	7.178	3.375	5.261
40-49	395	3.099	2.911	576	6	-	-	6.987	17.660	7.046	12.658
50-59	207	2.027	4.013	1.471	155	5	30	7.878	22.989	7.955	15.881
60-79	191	2.524	10.035	10.289	2.086	396	2.444	25.521	89.374	25.745	60.047
80-99	68	1.181	6.846	19.919	11.027	2.417	15.162	41.458	172.941	41.858	115.332
100-119	13	357	3.061	12.751	13.610	5.173	33.145	34.965	162.109	35.389	105.052
120-149	15	155	1.216	5.892	11.038	8.161	53.914	26.477	136.645	26.820	84.050
150 e più	4	94	739	2.580	5.419	16.130	122.324	24.966	162.148	25.451	82.595
<b>Totale</b>	<b>1.892</b>	<b>11.916</b>	<b>29.746</b>	<b>53.500</b>	<b>43.341</b>	<b>32.282</b>	<b>227.019</b>	<b>172.677</b>	<b>772.686</b>	<b>174.706</b>	<b>482.200</b>
DI CUI IN EDIFICI AD USO ABITATIVO											
<b>Epoca di costruzione</b>											
Prima del 1919	422	2.288	4.663	5.182	3.076	3.130	22.180	18.761	77.275	18.975	43.682
Dal 1919 al 1945	260	1.587	3.382	4.483	2.741	2.564	18.088	15.017	63.305	15.178	36.970
Dal 1946 al 1961	347	2.488	6.732	9.994	6.195	4.982	34.861	30.738	131.331	31.144	79.491
Dal 1962 al 1971	325	2.007	5.767	12.660	10.036	7.118	49.778	37.913	172.238	38.453	106.414
Dal 1972 al 1981	320	1.964	5.277	12.962	12.437	8.844	62.408	41.804	196.520	42.317	127.098
Dal 1982 al 1991	159	1.114	2.867	5.924	6.477	4.108	28.978	20.649	96.047	20.801	64.875
Dopo il 1991	51	463	1.053	2.289	2.365	1.531	10.681	7.752	35.798	7.795	23.563
<b>Totale</b>	<b>1.884</b>	<b>11.911</b>	<b>29.741</b>	<b>53.494</b>	<b>43.327</b>	<b>32.277</b>	<b>226.974</b>	<b>172.634</b>	<b>772.514</b>	<b>174.663</b>	<b>482.093</b>

**Tavola 1.43 - Abitazioni occupate da persone residenti per classe di superficie, disponibilità e numero di cucine, numero di impianti doccia e vasche da bagno, numero di gabinetti e numero di livelli**

CUCINE IMPIANTI DOCCIA E VASCHE DA BAGNO GABINETTI LIVELLI	Classi di superficie									Totale
	Meno di 30	30-39	40-49	50-59	60-79	80-99	100-119	120-149	150 e più	
<b>Disponibilità e numero di cucine</b>	<b>1.067</b>	<b>3.358</b>	<b>6.987</b>	<b>7.878</b>	<b>25.521</b>	<b>41.458</b>	<b>34.965</b>	<b>26.477</b>	<b>24.966</b>	<b>172.677</b>
Non dispone di cucina	586	943	2.069	1.791	5.501	6.452	4.676	3.428	2.960	28.406
<i>di cui: con cucinino</i>	<i>254</i>	<i>481</i>	<i>1.170</i>	<i>953</i>	<i>3.251</i>	<i>3.806</i>	<i>2.631</i>	<i>1.822</i>	<i>1.655</i>	<i>16.023</i>
<i>con angolo cottura</i>	<i>215</i>	<i>390</i>	<i>853</i>	<i>783</i>	<i>2.103</i>	<i>2.432</i>	<i>1.933</i>	<i>1.547</i>	<i>1.334</i>	<i>11.590</i>
Dispone di una cucina	481	2.412	4.915	6.070	19.919	34.655	29.623	21.988	18.838	138.901
<i>di cui: anche con cucinino</i>	<i>-</i>	<i>33</i>	<i>99</i>	<i>148</i>	<i>556</i>	<i>1.190</i>	<i>1.294</i>	<i>1.265</i>	<i>1.746</i>	<i>6.331</i>
<i>anche con angolo cottura</i>	<i>-</i>	<i>24</i>	<i>128</i>	<i>175</i>	<i>483</i>	<i>941</i>	<i>954</i>	<i>963</i>	<i>1.399</i>	<i>5.067</i>
Dispone di due o più cucine	-	3	3	17	101	351	666	1.061	3.168	5.370
<i>di cui: anche con cucinino</i>	<i>-</i>	<i>-</i>	<i>-</i>	<i>-</i>	<i>4</i>	<i>25</i>	<i>36</i>	<i>85</i>	<i>223</i>	<i>373</i>
<i>anche con angolo cottura</i>	<i>-</i>	<i>-</i>	<i>-</i>	<i>-</i>	<i>10</i>	<i>30</i>	<i>58</i>	<i>69</i>	<i>240</i>	<i>407</i>
<b>Numero di impianti doccia e vasche da bagno</b>	<b>772</b>	<b>2.798</b>	<b>6.408</b>	<b>7.445</b>	<b>25.007</b>	<b>41.152</b>	<b>34.818</b>	<b>26.406</b>	<b>24.911</b>	<b>169.717</b>
Dispone di un impianto	768	2.768	6.322	7.272	23.129	32.283	23.456	13.647	7.456	117.101
Dispone di due o più impianti	4	30	86	173	1.878	8.869	11.362	12.759	17.455	52.616
<b>Numero di gabinetti</b>	<b>971</b>	<b>3.200</b>	<b>6.848</b>	<b>7.734</b>	<b>25.295</b>	<b>41.284</b>	<b>34.867</b>	<b>26.413</b>	<b>24.935</b>	<b>171.547</b>
Dispone di un gabinetto	971	3.200	6.848	7.734	22.212	27.965	19.731	10.589	5.453	104.703
Dispone di due o più gabinetti	-	-	-	-	3.083	13.319	15.136	15.824	19.482	66.844
<b>Livelli</b>	<b>1.067</b>	<b>3.358</b>	<b>6.987</b>	<b>7.878</b>	<b>25.521</b>	<b>41.458</b>	<b>34.965</b>	<b>26.477</b>	<b>24.966</b>	<b>172.677</b>
1	954	2.575	5.371	5.818	18.234	30.411	24.070	15.798	8.287	111.518
2	113	764	1.475	1.895	6.637	9.868	9.940	9.785	14.100	54.577
3	-	18	118	143	549	891	815	804	2.330	5.668
Più di 3	-	1	23	22	101	288	140	90	249	914
<b>TOTALE</b>	<b>1.067</b>	<b>3.358</b>	<b>6.987</b>	<b>7.878</b>	<b>25.521</b>	<b>41.458</b>	<b>34.965</b>	<b>26.477</b>	<b>24.966</b>	<b>172.677</b>



**Tavola 1.44 - Abitazioni occupate da persone residenti per titolo di godimento, servizi presenti nell'abitazione e tipologia di posto auto**

SERVIZI PRESENTI NELL'ABITAZIONE TIPI DI POSTO AUTO	Proprietà	Affitto	Altro titolo	Totale
Dispone di almeno una cucina	114.611	13.685	15.975	144.271
Dispone solo di un cucinino	10.093	3.383	1.816	15.292
Dispone solo di un angolo cottura	7.744	1.269	1.846	10.859
Dispone di almeno un gabinetto	133.327	18.501	19.719	171.547
Dispone di almeno un impianto doccia o vasca	131.967	18.422	19.328	169.717
Dispone di acqua potabile	131.244	18.466	19.560	169.270
Dispone di acqua calda	130.569	18.106	19.097	167.772
Dispone di riscaldamento	132.139	18.027	19.442	169.608
Dispone di box privato, di posto auto al chiuso e di posto auto all'aperto	6.814	350	739	7.903
Dispone di box privato e di posto auto al chiuso, senza posto auto all'aperto	4.290	161	439	4.890
Dispone di box privato e di posto auto all'aperto, senza posto auto al chiuso	8.337	518	870	9.725
Dispone di posto auto al chiuso e di posto auto all'aperto, senza box privato	14.954	538	1.712	17.204
Dispone solo di box privato	10.389	526	1.000	11.915
Dispone solo di posto auto al chiuso	16.886	877	1.899	19.662
Dispone solo di posto auto all'aperto	43.430	8.688	8.323	60.441



## PARTE SECONDA – ANALISI TERRITORIALE



## Capitolo 2 - Dati comunali

**Tavola 2.1 - Superficie territoriale, densità abitativa, popolazione residente, famiglie, edifici e abitazioni per comune**

CODICI COMUNI	Superficie (Kmq)	Densità abitativa	Popolazione residente			Edifici		Abitazioni		
			Totale	Maschi	Famiglie	Totale	Di cui edifici ad uso abitativo	Totale	Di cui abitazioni occupate da residenti	Di cui abitazioni vuote
001 Acquafondata	25,59	12	316	156	146	254	208	421	145	273
002 Acuto	13,40	139	1.857	882	695	752	708	1.325	695	608
003 Alatri	97,23	278	27.068	13.268	8.967	8.529	6.887	10.243	8.961	1.258
004 Alvito	52,04	58	3.031	1.456	1.205	1.571	1.447	1.763	1.205	553
005 Amaseno	77,18	55	4.228	2.123	1.460	1.224	1.112	1.683	1.449	230
006 Anagni	113,79	168	19.134	9.428	6.618	4.989	4.696	7.968	6.493	1.402
007 Aquino	19,24	277	5.337	2.594	1.750	1.359	1.247	2.022	1.744	275
008 Arce	39,50	153	6.029	2.929	2.325	2.601	2.366	3.050	2.277	758
009 Arnara	12,33	199	2.454	1.159	833	899	749	976	832	140
010 Arpino	55,96	136	7.614	3.613	2.723	3.101	2.540	3.362	2.723	610
011 Atina	29,81	150	4.484	2.143	1.549	1.676	1.419	2.408	1.547	837
012 Ausonia	20,10	128	2.563	1.264	903	969	914	1.270	896	371
013 Belmonte Castello	14,24	54	765	397	273	340	293	400	273	127
014 Boville Ernica	28,15	315	8.873	4.400	3.257	2.795	2.369	3.357	3.097	260
015 Broccostella	11,95	221	2.646	1.324	838	884	787	1.003	838	165
016 Campoli Appennino	33,38	54	1.804	909	702	1.010	911	1.114	702	405
017 Casalattico	28,34	24	675	338	239	568	420	454	237	202
018 Casalvieri	27,17	118	3.211	1.541	1.219	1.411	1.057	1.251	1.219	32
019 Cassino	82,77	396	32.762	15.958	11.428	6.087	5.401	13.065	11.388	1.501
020 Castelliri	15,51	230	3.560	1.731	1.229	1.055	938	1.302	1.229	71
021 Castelnuovo Parano	9,95	88	876	443	325	315	273	405	325	80
022 Castrocielo	27,93	134	3.750	1.790	1.388	1.196	1.162	1.519	1.193	322
023 Castro dei Volsci	58,29	86	5.039	2.433	1.758	1.687	1.546	1.981	1.758	215
024 Ceccano	60,50	369	22.334	10.958	7.796	6.318	5.467	8.695	7.778	895
025 Ceprano	37,99	217	8.246	3.977	2.873	2.222	2.022	3.290	2.849	421
026 Cervaro	39,19	179	7.022	3.405	2.542	2.954	2.563	3.380	2.536	812
027 Colfelice	14,21	130	1.853	923	735	766	725	882	703	173
028 Colleparado	24,98	37	928	480	366	527	448	708	365	343
029 Colle San Magno	44,64	18	819	403	319	501	462	541	319	220
030 Coreno Ausonio	26,03	67	1.738	850	644	665	526	833	643	188
031 Esperia	108,78	38	4.131	2.022	1.553	1.432	1.339	1.909	1.550	355
032 Falvaterra	12,78	49	630	305	245	333	305	485	245	240
033 Ferentino	80,48	250	20.103	9.771	7.744	6.648	5.913	9.119	7.505	1.528
034 Filettino	77,66	7	550	290	246	575	509	2.867	243	2.621
035 Fiuggi	33,06	265	8.763	4.235	3.196	2.821	2.191	5.311	3.146	2.076
036 Fontana Liri	15,97	201	3.215	1.550	1.235	1.022	904	1.456	1.233	221
037 Fontechiari	16,22	79	1.288	627	485	699	650	806	485	321
038 Frosinone	47,02	1.034	48.636	23.566	18.095	8.161	6.941	20.255	18.026	2.086
039 Fumone	14,77	146	2.153	1.066	793	922	795	1.027	788	231
040 Gallinaro	17,63	69	1.221	575	527	651	530	747	527	216
041 Giuliano di Roma	33,98	66	2.228	1.094	857	935	883	1.268	857	407
042 Guarcino	42,26	39	1.662	811	612	771	674	1.233	610	614
043 Isola del Liri	16,17	754	12.191	5.829	4.527	3.405	2.812	4.911	4.525	365
044 Monte San Giovanni Campano	48,55	262	12.739	6.331	4.512	4.304	3.769	5.254	4.512	708
045 Morolo	26,48	117	3.090	1.535	1.180	1.457	1.367	1.693	1.179	514
046 Paliano	70,11	109	7.663	3.782	2.821	2.302	2.142	3.740	2.814	878
047 Pastena	42,01	40	1.672	817	635	828	686	801	635	166
048 Patrica	27,03	108	2.915	1.453	1.108	1.350	1.208	1.627	1.105	520
049 Pescosolido	44,55	35	1.568	772	575	925	586	918	574	344
050 Picinisco	62,02	19	1.206	573	430	918	705	1.107	429	669
051 Pico	32,65	96	3.123	1.541	1.205	1.138	1.052	1.232	1.013	219
052 Piedimonte San Germano	17,39	258	4.481	2.177	1.652	1.243	997	1.708	1.650	54
053 Piglio	35,17	134	4.700	2.326	1.695	1.457	1.386	2.713	1.693	1.016
054 Pignataro Interamna	24,56	100	2.447	1.215	973	699	666	1.041	947	92
055 Pofi	30,71	145	4.463	2.198	1.557	1.464	1.374	1.862	1.555	297
056 Pontecorvo	88,23	151	13.280	6.500	4.455	3.151	2.816	5.218	4.450	764
057 Posta Fibreno	9,11	140	1.274	607	554	734	580	730	554	165
058 Ripi	31,44	168	5.282	2.585	1.782	1.793	1.554	1.944	1.655	287
059 Rocca d'Arce	11,78	88	1.031	515	440	582	539	689	436	252
060 Roccasecca	43,02	173	7.442	3.647	2.775	2.802	2.340	3.146	2.664	474
061 San Biagio Saracinisco	31,08	12	365	180	162	357	282	377	161	213
062 San Donato Val di Comino	35,74	61	2.192	1.000	937	979	918	1.760	937	821

**Tavola 2.1 segue - Superficie territoriale, densità abitativa, popolazione residente, famiglie, edifici e abitazioni per comune**

CODICI COMUNI	Superficie (Kmq)	Densità abitativa	Popolazione residente			Edifici		Abitazioni		
			Totale	Maschi	Famiglie	Totale	Di cui edifici ad uso abitativo	Totale	Di cui abitazioni occupate da residenti	Di cui abitazioni vuote
063 San Giorgio a Liri	15,63	196	3.067	1.507	1.113	1.017	816	1.265	1.034	230
064 San Giovanni Incarico	24,87	144	3.587	1.734	1.363	1.318	1.227	1.642	1.362	275
065 Sant'Ambrogio sul Garigliano	8,95	110	984	480	344	444	353	430	344	85
066 Sant'Andrea del Garigliano	16,86	94	1.589	781	642	674	452	629	585	43
067 Sant'Apollinare	17,04	114	1.950	968	719	971	770	956	716	236
068 Sant'Elia Fiumerapido	41,03	154	6.326	3.150	2.270	1.984	1.681	2.634	2.270	351
069 Santopadre	21,48	77	1.649	831	648	615	573	931	647	278
070 San Vittore del Lazio	27,12	99	2.674	1.336	953	936	826	1.065	869	188
071 Serrone	15,41	191	2.943	1.464	1.131	1.665	1.522	2.302	1.124	1.129
072 Settefrati	50,55	17	855	426	322	573	487	532	322	207
073 Sgurgola	19,33	132	2.556	1.267	1.059	1.008	965	1.819	1.039	762
074 Sora	71,83	362	26.029	12.600	8.900	6.783	5.488	10.124	8.892	1.200
075 Strangolagalli	10,48	239	2.503	1.209	827	822	736	914	826	83
076 Supino	35,27	136	4.783	2.339	1.777	2.092	1.724	2.325	1.776	540
077 Terelle	31,67	19	603	305	278	398	376	424	278	146
078 Torre Cajetani	11,60	110	1.279	645	440	512	445	853	440	412
079 Torrice	18,18	240	4.356	2.113	1.432	1.713	1.249	1.564	1.414	144
080 Trevi nel Lazio	54,45	33	1.822	886	724	1.102	947	2.960	715	2.220
081 Trivigliano	12,71	113	1.430	702	522	730	563	788	521	129
082 Vallecorsa	39,71	78	3.115	1.538	1.305	881	833	1.556	1.227	318
083 Vallemaio	19,54	54	1.052	525	371	468	382	526	366	159
084 Vallerotonda	59,65	31	1.854	889	804	1.463	1.259	1.758	804	942
085 Veroli	120,33	165	19.818	9.795	6.930	6.311	5.658	7.596	6.653	916
086 Vicalvi	8,22	97	801	395	320	449	360	466	320	146
087 Vico nel Lazio	45,75	47	2.161	1.063	773	1.091	963	1.236	767	465
088 Villa Latina	17,02	73	1.247	611	459	599	508	736	457	267
089 Villa Santa Lucia	18,15	144	2.622	1.317	928	833	724	1.119	928	178
090 Villa Santo Stefano	20,27	87	1.763	871	666	634	557	893	666	227
091 Viticuso	21,05	20	428	205	193	324	299	353	193	157
<b>Totale</b>	<b>3.243,95</b>	<b>149</b>	<b>484.566</b>	<b>236.722</b>	<b>174.881</b>	<b>154.493</b>	<b>133.819</b>	<b>220.021</b>	<b>172.677</b>	<b>45.914</b>

**Tavola 2.2 - Popolazione residente per classe di età e comune**

CODICI COMUNI	Classi di età									
	Meno di 5	5-9	10-14	15-19	20-24	25-29	30-34	35-39	40-44	45-49
001 Acquafondata	7	13	15	15	13	25	17	21	18	20
002 Acuto	77	90	97	107	122	128	141	133	152	132
003 Alatri	1.272	1.528	1.639	1.868	1.889	2.134	2.107	2.178	1.921	1.832
004 Alvito	133	131	139	148	171	197	187	204	208	170
005 Amaseno	194	206	264	277	306	267	314	313	272	263
006 Anagni	850	910	974	1.265	1.395	1.545	1.410	1.442	1.330	1.322
007 Aquino	243	259	332	359	398	435	389	368	351	400
008 Arce	210	257	308	329	404	375	406	414	428	412
009 Amara	83	94	117	154	168	167	161	180	182	186
010 Arpino	301	361	390	400	440	493	524	577	510	512
011 Atina	195	199	236	265	287	297	348	331	331	322
012 Ausonia	118	150	145	171	159	143	192	201	180	149
013 Belmonte Castello	21	44	35	50	47	48	37	56	59	49
014 Boville Ernica	417	468	558	575	596	591	662	670	724	566
015 Broccostella	139	188	181	152	154	173	230	234	209	160
016 Campoli Appennino	74	84	118	134	106	109	118	145	109	128
017 Casalattico	25	29	30	42	44	52	47	47	37	42
018 Casalvieri	116	115	138	180	199	210	242	184	214	225
019 Cassino	1.410	1.571	1.857	2.106	2.412	2.541	2.491	2.553	2.341	2.366
020 Castelliri	149	179	183	240	253	253	269	281	229	252
021 Castelnuovo Parano	41	45	40	63	57	65	64	63	75	60
022 Castrocielo	154	184	189	260	288	268	258	253	242	273
023 Castro dei Volsci	191	202	222	254	317	360	387	357	268	326
024 Ceccano	892	1.076	1.362	1.465	1.514	1.722	1.723	1.740	1.611	1.593
025 Ceprano	359	389	379	461	539	636	595	633	530	608
026 Cervaro	314	357	397	428	511	545	517	538	440	466
027 Colfelice	74	97	98	112	120	121	115	113	129	130
028 Colleparado	36	52	50	46	50	63	64	76	71	63
029 Colle San Magno	25	38	50	51	48	58	40	68	39	54
030 Coreno Ausonio	81	86	89	90	145	107	109	129	107	122
031 Esperia	150	201	208	275	265	239	233	290	273	312
032 Falvaterra	24	30	31	27	39	32	43	49	49	38
033 Ferentino	955	998	1.210	1.261	1.302	1.545	1.580	1.650	1.401	1.384
034 Filettino	13	28	28	34	29	34	44	46	50	32
035 Fiuggi	398	448	480	503	620	761	716	656	651	609
036 Fontana Liri	94	133	155	187	228	220	225	217	221	204
037 Fontechiari	46	66	81	75	86	85	86	96	97	93
038 Frosinone	2.056	2.319	2.620	2.916	3.202	3.751	3.882	4.007	3.628	3.380
039 Fumone	87	102	143	117	144	154	150	152	156	142
040 Gallinaro	45	55	62	55	85	79	89	82	93	86
041 Giuliano di Roma	91	122	126	130	144	149	173	152	153	154
042 Guarcino	59	72	81	92	120	122	122	114	117	102
043 Isola del Liri	505	512	580	633	762	885	925	908	838	780
044 Monte San Giovanni Campano	565	602	814	868	912	936	892	967	937	919
045 Morolo	120	135	178	183	161	219	220	228	220	196
046 Paliano	336	374	454	469	553	577	626	575	569	538
047 Pastena	46	68	101	74	87	87	110	119	117	118
048 Patrica	121	140	149	188	200	184	226	246	229	207
049 Pescosolido	78	87	91	89	99	116	127	114	96	100
050 Picinisco	58	73	70	71	60	78	80	94	78	74
051 Pico	124	137	149	166	217	234	221	228	199	196
052 Piedimonte San Germano	200	207	251	314	351	371	326	299	318	362
053 Piglio	183	238	294	287	330	321	329	385	371	328
054 Pignataro Interamna	85	118	156	176	177	184	149	168	195	198
055 Pofi	184	193	241	251	289	306	289	339	316	315
056 Pontecorvo	605	669	806	903	989	910	955	963	967	995
057 Posta Fibreno	37	52	40	62	60	79	81	78	72	80
058 Ripi	218	265	250	293	302	360	398	380	332	368
059 Rocca d'Arce	31	32	69	59	71	50	63	81	71	70
060 Roccasecca	301	382	469	520	503	462	506	561	566	512
061 San Biagio Saracinisco	10	16	21	18	27	12	21	26	24	28
062 San Donato Val di Comino	68	79	116	123	114	134	139	154	172	156
063 San Giorgio a Liri	146	152	167	209	203	259	225	223	210	206
064 San Giovanni Incarico	131	180	167	231	229	222	245	255	251	246
065 Sant'Ambrogio sul Garigliano	32	40	54	69	85	62	69	59	65	66
066 Sant'Andrea del Garigliano	57	76	73	103	116	100	93	108	87	130
067 Sant'Apollinare	67	99	109	129	135	120	123	130	134	137
068 Sant'Elia Fiumerapido	286	329	344	411	454	468	437	445	439	487
069 Santopadre	67	66	77	83	92	108	90	123	107	102
070 San Vittore del Lazio	118	160	167	183	182	182	221	211	227	170

**Tavola 2.2 segue - Popolazione residente per classe di età e comune**

CODICI COMUNI	Classi di età									
	Meno di 5	5-9	10-14	15-19	20-24	25-29	30-34	35-39	40-44	45-49
071 Serrone	121	118	137	170	237	231	207	204	225	188
072 Settefrati	25	53	48	45	53	54	57	65	57	60
073 Sgurgola	119	123	120	143	139	145	190	216	168	151
074 Sora	1.074	1.293	1.571	1.619	1.742	1.903	2.012	2.081	1.932	1.716
075 Strangolagalli	123	141	145	149	157	193	218	179	180	150
076 Supino	223	236	247	293	321	326	374	358	356	309
077 Terelle	17	17	12	21	28	46	42	37	30	27
078 Torre Cajetani	51	67	74	87	96	106	77	101	84	109
079 Torrice	213	208	242	231	256	350	345	377	285	270
080 Trevi nel Lazio	86	81	107	119	93	112	103	130	149	133
081 Trivigliano	69	75	64	78	102	129	109	98	93	97
082 Vallecorsa	100	112	139	179	197	208	164	179	200	206
083 Vallemaio	42	50	75	72	72	55	65	60	90	63
084 Vallerotonda	57	60	74	99	117	116	126	122	110	115
085 Veroli	912	1.077	1.129	1.323	1.352	1.426	1.550	1.516	1.440	1.299
086 Vicalvi	33	31	47	55	55	48	52	55	58	39
087 Vico nel Lazio	66	114	127	168	161	160	158	160	150	164
088 Villa Latina	43	43	60	77	75	94	87	95	74	80
089 Villa Santa Lucia	127	158	179	186	183	191	196	201	185	195
090 Villa Santo Stefano	78	101	102	98	134	121	115	127	130	107
091 Viticuso	14	8	8	26	35	34	33	16	22	27
<b>Totale</b>	<b>20.591</b>	<b>23.623</b>	<b>27.021</b>	<b>30.142</b>	<b>32.781</b>	<b>35.373</b>	<b>35.973</b>	<b>36.857</b>	<b>34.431</b>	<b>33.328</b>



**Tavola 2.2 segue - Popolazione residente per classe di età e comune**

CODICI COMUNI	Classi di età								Totale	Di cui minorenni
	50-54	55-59	60-64	65-69	70-74	75-79	80-84	85 e più		
001 Acquafondata	17	8	14	17	43	29	11	13	316	43
002 Acuto	135	65	95	98	96	93	47	49	1.857	324
003 Alatri	1.876	1.273	1.331	1.277	1.144	932	465	402	27.068	5.559
004 Alvito	205	166	179	195	201	193	102	102	3.031	489
005 Amaseno	299	203	231	220	207	201	102	89	4.228	829
006 Anagni	1.441	1.082	1.065	1.026	880	622	344	231	19.134	3.459
007 Aquino	479	218	287	212	200	194	115	98	5.337	1.042
008 Arce	433	304	341	360	326	338	185	199	6.029	958
009 Amara	144	150	131	143	111	144	76	63	2.454	370
010 Arpino	485	425	461	467	434	410	205	219	7.614	1.285
011 Atina	279	218	248	248	233	213	110	124	4.484	777
012 Ausonia	166	88	134	159	147	134	48	79	2.563	516
013 Belmonte Castello	62	30	47	43	45	38	22	32	765	128
014 Boville Ernica	600	416	468	465	432	359	156	150	8.873	1.783
015 Broccostella	151	130	139	127	127	77	36	39	2.646	607
016 Campoli Appennino	126	74	117	102	101	78	35	46	1.804	354
017 Casalattico	39	32	51	52	36	34	11	25	675	112
018 Casalvieri	207	162	158	215	183	200	146	117	3.211	473
019 Cassino	2.568	1.705	1.849	1.583	1.362	1.025	514	508	32.762	6.060
020 Castelliri	259	200	183	204	154	142	71	59	3.560	649
021 Castelnuovo Parano	46	32	52	46	53	35	14	25	876	160
022 Castrocielo	332	200	183	187	176	149	73	81	3.750	681
023 Castro dei Volsci	346	297	311	310	302	310	142	137	5.039	753
024 Ceccano	1.511	1.142	1.180	1.138	1.063	823	428	351	22.334	4.152
025 Ceprano	648	437	499	425	406	341	190	171	8.246	1.383
026 Cervaro	544	356	380	347	292	296	140	154	7.022	1.308
027 Colfelice	135	92	102	113	123	70	55	54	1.853	338
028 Colleparado	62	37	54	49	68	43	26	18	928	166
029 Colle San Magno	45	36	44	54	54	57	29	29	819	142
030 Coreno Ausonio	129	65	61	121	105	97	49	46	1.738	306
031 Esperia	315	155	180	205	285	275	131	139	4.131	723
032 Falvaterra	44	28	40	44	38	34	18	22	630	102
033 Ferentino	1.406	1.017	1.061	954	896	731	393	359	20.103	3.893
034 Filetino	26	26	30	45	33	30	10	12	550	85
035 Fiuggi	620	492	463	431	364	288	153	110	8.763	1.619
036 Fontana Liri	261	164	190	160	172	172	113	99	3.215	482
037 Fontechiari	85	47	68	62	74	76	37	28	1.288	233
038 Frosinone	3.449	2.697	2.786	2.522	2.179	1.685	868	689	48.636	8.700
039 Fumone	157	99	116	137	110	78	55	54	2.153	402
040 Gallinaro	92	66	58	71	58	60	40	45	1.221	192
041 Giuliano di Roma	149	106	143	107	118	106	45	60	2.228	407
042 Guarcino	124	81	107	88	79	94	44	44	1.662	273
043 Isola del Liri	795	758	838	711	620	571	319	251	12.191	1.964
044 Monte San Giovanni Campano	920	599	652	598	616	500	257	185	12.739	2.495
045 Morolo	202	165	193	165	158	164	76	107	3.090	546
046 Paliano	509	392	394	372	379	279	145	122	7.663	1.430
047 Pastena	113	62	85	132	119	107	54	73	1.672	261
048 Patrica	190	154	149	144	134	122	69	63	2.915	517
049 Pescosolido	108	69	90	67	76	80	38	43	1.568	306
050 Picinisco	69	56	57	78	68	73	38	31	1.206	245
051 Pico	236	150	155	202	178	167	68	96	3.123	508
052 Piedimonte San Germano	347	209	229	213	179	154	77	74	4.481	832
053 Piglio	291	229	249	270	235	196	84	80	4.700	880
054 Pignataro Interamna	187	94	107	113	107	115	56	62	2.447	465
055 Pofi	308	238	251	251	272	217	117	86	4.463	757
056 Pontecorvo	992	545	633	716	658	486	254	234	13.280	2.605
057 Posta Fibreno	98	82	86	67	111	97	55	37	1.274	168
058 Ripi	343	287	314	303	296	267	163	143	5.282	890
059 Rocca d'Arce	72	52	60	83	65	41	17	44	1.031	167
060 Roccasecca	550	334	402	405	376	284	148	161	7.442	1.445
061 San Biagio Saracinisco	29	20	20	24	20	27	9	13	365	56
062 San Donato Val di Comino	132	82	99	158	180	145	76	65	2.192	329
063 San Giorgio a Liri	197	133	132	152	150	133	81	89	3.067	586
064 San Giovanni Incarico	247	172	173	202	244	215	87	90	3.587	615
065 Sant'Ambrogio sul Garigliano	78	45	45	38	67	54	26	30	984	169
066 Sant'Andrea del Garigliano	114	59	98	103	93	101	32	46	1.589	266
067 Sant'Apollinare	131	90	91	85	118	127	64	61	1.950	351
068 Sant'Elia Fiumerapido	467	294	340	297	309	270	135	114	6.326	1.186
069 Santopadre	95	80	97	123	105	119	64	51	1.649	256
070 San Vittore del Lazio	172	109	131	149	114	94	38	46	2.674	555

**Tavola 2.2 segue - Popolazione residente per classe di età e comune**

CODICI COMUNI	Classi di età								Totale	Di cui minorenni
	50-54	55-59	60-64	65-69	70-74	75-79	80-84	85 e più		
071 Serrone	239	172	149	168	154	116	64	43	2.943	471
072 Settefrati	56	29	38	52	58	45	28	32	855	153
073 Sgurgola	155	130	154	158	161	134	85	65	2.556	440
074 Sora	1.715	1.363	1.473	1.381	1.271	938	509	436	26.029	4.901
075 Strangolagalli	170	110	157	113	117	92	49	60	2.503	503
076 Supino	342	269	226	256	235	196	129	87	4.783	875
077 Terelle	39	33	35	55	42	48	32	42	603	55
078 Torre Cajetani	87	59	50	58	67	54	31	21	1.279	247
079 Torrice	290	228	247	210	227	193	86	98	4.356	793
080 Trevi nel Lazio	126	77	101	96	114	95	55	45	1.822	345
081 Trivigliano	124	83	60	67	66	54	36	26	1.430	255
082 Vallecorsa	243	143	169	224	227	190	104	131	3.115	460
083 Vallemaio	45	39	55	72	62	67	30	38	1.052	214
084 Vallerotonda	141	88	111	134	148	105	63	68	1.854	243
085 Veroli	1.372	1.003	1.050	929	875	751	403	411	19.818	3.906
086 Vicalvi	63	46	49	39	43	42	22	24	801	145
087 Vico nel Lazio	139	103	112	100	93	97	42	47	2.161	414
088 Villa Latina	96	64	76	73	62	64	38	46	1.247	189
089 Villa Santa Lucia	174	126	112	116	115	76	42	60	2.622	574
090 Villa Santo Stefano	116	81	73	98	100	100	39	43	1.763	334
091 Viticuso	25	14	21	37	43	30	22	13	428	46
<b>Totale</b>	<b>34.246</b>	<b>24.440</b>	<b>26.325</b>	<b>25.486</b>	<b>23.837</b>	<b>19.998</b>	<b>10.410</b>	<b>9.704</b>	<b>484.566</b>	<b>88.730</b>

**Tavola 2.3 - Popolazione residente per stato civile e comune**

CODICI COMUNI	Stato civile						Totale
	Celibi/Nubili	Coniugati/e		Separati/e legalmente	Divorziati/e	Vedovi/e	
		Totale	Di cui separati/e di fatto				
001 Acquafondata	107	165	1	-	-	44	316
002 Acuto	774	908	10	13	9	153	1.857
003 Alatri	10.953	13.846	85	287	132	1.850	27.068
004 Alvito	1.056	1.620	8	19	7	329	3.031
005 Amaseno	1.541	2.303	8	36	13	335	4.228
006 Anagni	7.424	10.209	62	186	108	1.207	19.134
007 Aquino	2.163	2.752	26	50	25	347	5.337
008 Arce	2.248	3.074	16	73	46	588	6.029
009 Arnara	894	1.307	4	14	17	222	2.454
010 Arpino	2.794	4.017	28	81	46	676	7.614
011 Atina	1.750	2.281	21	48	32	373	4.484
012 Ausonia	980	1.342	7	24	21	196	2.563
013 Belmonte Castello	310	380	1	5	9	61	765
014 Boville Ernica	3.243	4.930	27	51	22	627	8.873
015 Broccostella	1.019	1.439	8	25	9	154	2.646
016 Campoli Appennino	646	983	10	11	8	156	1.804
017 Casalattico	287	314	5	4	8	62	675
018 Casalvieri	1.247	1.565	36	15	8	376	3.211
019 Cassino	13.540	16.402	126	479	297	2.044	32.762
020 Castelliri	1.351	1.910	11	12	21	266	3.560
021 Castelnuovo Parano	325	488	3	7	3	53	876
022 Castrocielo	1.468	1.942	6	42	20	278	3.750
023 Castro dei Volsci	1.688	2.856	11	17	19	459	5.039
024 Ceccano	8.747	11.658	76	199	83	1.647	22.334
025 Ceprano	3.010	4.399	25	87	50	700	8.246
026 Cervaro	2.713	3.676	22	87	48	498	7.022
027 Colfelice	671	985	6	10	15	172	1.853
028 Colleparado	361	481	4	6	8	72	928
029 Colle San Magno	341	385	2	7	2	84	819
030 Coreno Ausonio	745	810	3	6	7	170	1.738
031 Esperia	1.571	2.119	9	32	13	396	4.131
032 Falvaterra	216	334	1	5	2	73	630
033 Ferentino	7.875	10.409	74	243	140	1.436	20.103
034 Filettino	238	261	3	1	7	43	550
035 Fiuggi	3.709	4.256	47	113	84	601	8.763
036 Fontana Liri	1.238	1.578	15	39	23	337	3.215
037 Fontechiari	475	686	15	11	3	113	1.288
038 Frosinone	19.658	24.190	238	836	491	3.461	48.636
039 Fumone	816	1.135	5	13	10	179	2.153
040 Gallinaro	443	616	7	14	13	135	1.221
041 Giuliano di Roma	911	1.118	6	27	9	163	2.228
042 Guarcino	662	815	4	15	6	164	1.662
043 Isola del Liri	4.482	6.418	27	120	100	1.071	12.191
044 Monte San Giovanni Campano	4.981	6.764	43	83	49	862	12.739
045 Morolo	1.179	1.614	11	25	20	252	3.090
046 Paliano	3.006	3.930	37	75	49	603	7.663
047 Pastena	544	965	3	11	10	142	1.672
048 Patrica	1.116	1.516	14	36	23	224	2.915
049 Pescosolido	602	827	3	9	5	125	1.568
050 Picinisco	464	622	3	12	4	104	1.206
051 Pico	1.177	1.696	4	11	8	231	3.123
052 Piedimonte San Germano	1.742	2.392	24	36	31	280	4.481
053 Piglio	1.854	2.414	21	37	16	379	4.700
054 Pignataro Interamna	991	1.256	6	24	18	158	2.447
055 Pofi	1.573	2.461	16	25	21	383	4.463
056 Pontecorvo	5.275	6.847	30	121	62	975	13.280
057 Posta Fibreno	380	741	1	11	8	134	1.274
058 Ripi	1.808	2.955	13	24	18	477	5.282
059 Rocca d'Arce	379	529	3	14	5	104	1.031
060 Roccasecca	2.901	3.878	29	72	41	550	7.442
061 San Biagio Saracinisco	140	165	4	8	5	47	365
062 San Donato Val di Comino	844	1.077	5	25	13	233	2.192
063 San Giorgio a Liri	1.214	1.550	15	28	20	255	3.067
064 San Giovanni Incarico	1.335	1.909	11	25	14	304	3.587
065 Sant'Ambrogio sul Garigliano	384	487	2	6	10	97	984
066 Sant'Andrea del Garigliano	581	837	6	14	13	144	1.589
067 Sant'Apollinare	749	997	6	17	5	182	1.950
068 Sant'Elia Fiumerapido	2.571	3.181	25	76	51	447	6.326
069 Santopadre	560	912	7	4	8	165	1.649

**Tavola 2.3 segue - Popolazione residente per stato civile e comune**

CODICI COMUNI	Stato civile						Totale
	Celibi/Nubili	Coniugati/e		Separati/e legalmente	Divorziati/e	Vedovi/e	
		Totale	Di cui sepa- rati/e di fatto				
070 San Vittore del Lazio	1.073	1.373	10	19	13	196	2.674
071 Serrone	1.167	1.499	12	32	24	221	2.943
072 Settefrati	323	433	1	7	7	85	855
073 Sgurgola	932	1.348	9	13	17	246	2.556
074 Sora	10.346	13.418	80	272	172	1.821	26.029
075 Strangolagalli	923	1.341	9	15	8	216	2.503
076 Supino	1.867	2.482	23	45	36	353	4.783
077 Terelle	182	318	-	5	3	95	603
078 Torre Cajetani	525	635	4	13	1	105	1.279
079 Torrice	1.713	2.229	11	21	24	369	4.356
080 Trevi nel Lazio	713	926	5	12	5	166	1.822
081 Trivigliano	538	760	7	6	10	116	1.430
082 Vallecorsa	979	1.823	4	13	9	291	3.115
083 Vallemaio	402	538	5	12	-	100	1.052
084 Vallerotonda	656	946	6	22	20	210	1.854
085 Veroli	7.681	10.559	36	127	70	1.381	19.818
086 Vicalvi	297	411	5	4	8	81	801
087 Vico nel Lazio	888	1.074	9	17	12	170	2.161
088 Villa Latina	491	596	8	13	11	136	1.247
089 Villa Santa Lucia	1.051	1.365	8	20	12	174	2.622
090 Villa Santo Stefano	668	946	1	2	4	143	1.763
091 Viticuso	147	223	-	2	4	52	428
<b>Totale</b>	<b>188.602</b>	<b>251.127</b>	<b>1.704</b>	<b>4.891</b>	<b>2.991</b>	<b>36.955</b>	<b>484.566</b>

**Tavola 2.4 - Popolazione residente in età di 6 anni e più per grado di istruzione e comune**

CODICI COMUNI	Grado di istruzione								Totale
	Laurea	Diploma di scuola secondaria superiore	Licenza di scuola media inferiore o di avviamento professionale	Licenza di scuola elementare	Alfabeti privi di titoli di studio		Analfabeti		
					Totale	Di cui in età di 65 anni e più	Totale	Di cui in età di 65 anni e più	
001 Acquafondata	11	43	96	87	59	41	12	9	308
002 Acuto	50	425	563	459	248	134	14	12	1.759
003 Alatri	1.095	5.840	8.177	6.569	3.151	1.187	680	582	25.512
004 Alvito	164	697	665	804	493	299	52	43	2.875
005 Amaseno	81	711	1.255	1.099	631	290	225	183	4.002
006 Anagni	907	5.085	5.123	4.776	1.908	762	304	246	18.103
007 Aquino	274	1.480	1.396	1.252	495	192	145	118	5.042
008 Arce	291	1.722	1.455	1.501	660	346	144	113	5.773
009 Arnara	68	561	618	732	297	174	77	66	2.353
010 Arpino	546	2.326	1.533	1.830	881	465	122	105	7.238
011 Atina	318	1.207	1.163	1.038	468	208	61	45	4.255
012 Ausonia	85	524	724	688	335	159	64	50	2.420
013 Belmonte Castello	11	184	186	212	119	69	26	24	738
014 Boville Ernica	184	1.363	2.741	2.417	1.286	594	384	334	8.375
015 Broccostella	100	563	762	605	381	160	58	50	2.469
016 Campoli Appennino	50	390	489	489	271	158	27	23	1.716
017 Casalattico	27	86	184	260	80	31	9	7	646
018 Casalvieri	167	662	875	953	340	209	77	60	3.074
019 Cassino	3.294	10.163	7.892	6.275	2.920	1.070	503	387	31.047
020 Castelliri	158	916	958	927	333	138	87	61	3.379
021 Castelnuovo Parano	20	199	246	221	126	67	16	13	828
022 Castrocielo	151	969	1.044	847	401	181	151	100	3.563
023 Castro dei Volsci	148	1.133	1.332	1.463	601	342	127	111	4.804
024 Ceccano	709	5.488	6.497	5.795	2.381	1.070	381	310	21.251
025 Ceprano	418	2.383	2.202	1.844	849	383	114	90	7.810
026 Cervaro	466	1.950	1.770	1.545	806	352	103	76	6.640
027 Colfelice	71	434	485	487	224	110	53	46	1.754
028 Colleparado	21	167	266	299	111	52	17	14	881
029 Colle San Magno	23	173	192	227	148	85	26	23	789
030 Coreno Ausonio	108	528	350	367	235	145	50	48	1.638
031 Esperia	201	936	1.063	1.101	492	266	153	130	3.946
032 Falvaterra	17	130	184	171	87	52	10	4	599
033 Ferentino	976	5.094	5.649	4.576	2.230	899	455	358	18.980
034 Filetino	26	97	187	154	60	33	8	3	532
035 Fiuggi	453	2.421	2.644	1.883	781	263	95	68	8.277
036 Fontana Liri	233	1.029	728	740	334	188	30	21	3.094
037 Fontechiari	38	299	346	306	218	129	28	21	1.235
038 Frosinone	4.433	14.872	12.355	9.990	3.974	1.288	510	379	46.134
039 Fumone	59	319	625	591	359	175	95	83	2.048
040 Gallinaro	69	275	296	271	225	145	26	20	1.162
041 Giuliano di Roma	90	474	612	616	266	112	52	46	2.110
042 Guarcino	76	356	499	446	189	92	26	23	1.592
043 Isola del Liri	943	3.764	2.874	2.860	1.048	450	107	81	11.596
044 Monte San Giovanni Campano	441	2.856	3.724	3.156	1.535	699	345	287	12.057
045 Morolo	78	695	876	900	344	183	51	38	2.944
046 Paliano	231	1.684	2.264	1.956	908	386	208	164	7.251
047 Pastena	55	286	425	583	222	132	37	28	1.608
048 Patrica	149	731	788	737	310	142	54	47	2.769
049 Pescosolido	74	339	388	468	182	86	22	19	1.473
050 Picinisco	35	230	296	337	192	87	46	39	1.136
051 Pico	95	654	1.023	848	301	135	60	53	2.981
052 Piedimonte San Germano	207	1.172	1.269	985	482	197	131	106	4.246
053 Piglio	125	962	1.462	1.110	644	317	166	145	4.469
054 Pignataro Interamna	111	583	725	539	311	156	75	63	2.344
055 Pofi	116	808	1.197	1.370	573	302	179	152	4.243
056 Pontecorvo	629	3.266	3.910	2.826	1.608	759	319	267	12.558
057 Posta Fibreno	86	306	222	376	195	135	44	42	1.229
058 Ripi	159	1.099	1.401	1.445	751	378	160	130	5.015
059 Rocca d'Arce	36	276	257	256	140	91	29	22	994
060 Roccasecca	408	1.977	2.011	1.772	775	292	136	110	7.079
061 San Biagio Saracinisco	5	55	77	143	58	33	13	9	351
062 San Donato Val di Comino	140	523	547	606	283	173	16	12	2.115
063 San Giorgio a Liri	145	788	829	657	386	198	87	73	2.892
064 San Giovanni Incarico	110	838	1.009	1.050	360	144	49	42	3.416
065 Sant'Ambrogio sul Garigliano	56	246	266	210	141	80	29	25	948
066 Sant'Andrea del Garigliano	66	336	429	361	238	135	89	77	1.519
067 Sant'Apollinare	102	514	479	490	230	131	42	38	1.857

**Tavola 2.4 segue - Popolazione residente in età di 6 anni e più per grado di istruzione e comune**

CODICI COMUNI	Grado di istruzione								Totale
	Laurea	Diploma di scuola secondaria superiore	Licenza di scuola media inferiore o di avviamento professionale	Licenza di scuola elementare	Alfabeti privi di titoli di studio		Analfabeti		
					Totale	Di cui in età di 65 anni e più	Totale	Di cui in età di 65 anni e più	
068 Sant'Elia Fiumerapido	272	1.479	1.810	1.414	800	385	200	154	5.975
069 Santopadre	63	405	340	373	330	235	57	48	1.568
070 San Vittore del Lazio	104	605	784	603	355	146	81	66	2.532
071 Serrone	81	671	923	779	293	153	49	39	2.796
072 Settefrati	20	174	233	222	165	84	8	8	822
073 Sgurgola	67	510	695	752	342	175	49	42	2.415
074 Sora	1.813	7.103	6.378	6.351	2.605	1.061	446	353	24.696
075 Strangolagalli	49	387	821	680	342	143	75	68	2.354
076 Supino	196	1.180	1.348	1.224	498	211	68	43	4.514
077 Terelle	18	105	136	166	121	91	39	34	585
078 Torre Cajetani	29	252	378	402	133	58	23	21	1.217
079 Torrice	250	1.072	1.042	1.072	529	229	135	112	4.100
080 Trevi nel Lazio	61	343	623	416	226	122	54	48	1.723
081 Trivigliano	37	315	430	394	152	66	17	14	1.345
082 Vallecorsa	96	627	751	836	556	344	134	113	3.000
083 Vallemaio	23	199	299	258	179	110	45	40	1.003
084 Vallerotonda	81	354	518	517	228	137	89	74	1.787
085 Veroli	663	3.700	5.973	5.161	2.688	1.206	523	430	18.708
086 Vicalvi	36	202	211	211	92	48	8	6	760
087 Vico nel Lazio	61	382	723	556	294	137	57	47	2.073
088 Villa Latina	53	282	328	332	168	104	35	27	1.198
089 Villa Santa Lucia	64	537	838	594	312	107	128	102	2.473
090 Villa Santo Stefano	33	257	584	554	212	97	20	10	1.660
091 Viticuso	15	71	108	122	75	45	21	16	412
<b>Totale</b>	<b>25.474</b>	<b>120.874</b>	<b>131.449</b>	<b>116.943</b>	<b>54.365</b>	<b>24.430</b>	<b>10.452</b>	<b>8.489</b>	<b>459.557</b>

**Tavola 2.5 - Popolazione residente di 15 anni e più per condizione professionale e non professionale e comune**

CODICI COMUNI	Forze di lavoro			Non forze di lavoro				Totale	
	Occupati	In cerca di occupazione	Totale	Studenti	Casalinghe/i	Ritirati/e dal lavoro	In altra condizione		
001 Acquafondata	77	24	101	16	35	109	20	180	281
002 Acuto	553	125	678	90	365	295	165	915	1.593
003 Alatri	9.211	1.788	10.999	1.906	4.216	3.250	2.258	11.630	22.629
004 Alvito	943	88	1.031	221	253	805	318	1.597	2.628
005 Amaseno	1.385	180	1.565	286	507	754	452	1.999	3.564
006 Anagni	6.606	955	7.561	1.610	3.013	2.676	1.540	8.839	16.400
007 Aquino	1.682	304	1.986	491	839	655	532	2.517	4.503
008 Arce	1.766	281	2.047	482	865	1.104	756	3.207	5.254
009 Arnara	832	118	950	192	306	490	222	1.210	2.160
010 Arpino	2.342	485	2.827	608	825	1.700	602	3.735	6.562
011 Atina	1.378	304	1.682	407	455	892	418	2.172	3.854
012 Ausonia	661	132	793	200	451	506	200	1.357	2.150
013 Belmonte Castello	208	52	260	54	85	148	118	405	665
014 Boville Ernica	2.662	507	3.169	576	1.771	1.123	791	4.261	7.430
015 Broccostella	900	112	1.012	206	345	332	243	1.126	2.138
016 Campoli Appennino	477	63	540	166	262	351	209	988	1.528
017 Casalattico	183	45	228	50	88	145	80	363	591
018 Casalvieri	835	167	1.002	252	373	848	367	1.840	2.842
019 Cassino	11.036	1.893	12.929	3.329	4.692	3.911	3.063	14.995	27.924
020 Castelliri	1.125	183	1.308	334	512	582	313	1.741	3.049
021 Castelnuovo Parano	225	78	303	83	130	172	62	447	750
022 Castrocielo	1.184	227	1.411	317	508	460	527	1.812	3.223
023 Castro dei Volsci	1.464	278	1.742	301	716	1.003	662	2.682	4.424
024 Ceccano	6.989	1.656	8.645	1.716	3.893	2.851	1.899	10.359	19.004
025 Ceprano	2.607	364	2.971	627	1.349	1.352	820	4.148	7.119
026 Cervaro	2.182	495	2.677	597	872	892	916	3.277	5.954
027 Colfelice	508	111	619	139	306	322	198	965	1.584
028 Colleparado	289	53	342	43	149	160	96	448	790
029 Colle San Magno	200	45	245	63	112	193	93	461	706
030 Coreno Ausonio	525	118	643	161	205	266	207	839	1.482
031 Esperia	1.210	268	1.478	337	391	820	546	2.094	3.572
032 Falvaterra	169	9	178	35	112	144	76	367	545
033 Ferentino	6.662	1.137	7.799	1.547	2.979	2.568	2.047	9.141	16.940
034 Filetino	165	29	194	28	72	110	77	287	481
035 Fiuggi	3.127	558	3.685	685	1.238	876	953	3.752	7.437
036 Fontana Liri	1.003	214	1.217	308	445	497	366	1.616	2.833
037 Fontechiari	463	67	530	92	105	282	86	565	1.095
038 Frosinone	17.249	2.999	20.248	4.173	6.975	6.820	3.425	21.393	41.641
039 Fumone	555	173	728	104	427	262	300	1.093	1.821
040 Gallinara	356	91	447	98	125	209	180	612	1.059
041 Giuliano di Roma	706	136	842	141	331	393	182	1.047	1.889
042 Guarcino	536	111	647	100	264	218	221	803	1.450
043 Isola del Liri	3.917	658	4.575	1.075	1.573	2.340	1.031	6.019	10.594
044 Monte San Giovanni Campano	3.770	744	4.514	1.091	2.143	1.710	1.300	6.244	10.758
045 Morolo	935	215	1.150	200	478	592	237	1.507	2.657
046 Paliano	2.479	522	3.001	486	1.304	1.099	609	3.498	6.499
047 Pastena	491	47	538	86	178	493	162	919	1.457
048 Patrica	943	121	1.064	220	515	371	335	1.441	2.505
049 Pescosolido	484	75	559	123	224	250	156	753	1.312
050 Picinisco	321	31	352	91	155	201	206	653	1.005
051 Pico	940	230	1.170	216	375	501	451	1.543	2.713
052 Piedimonte San Germano	1.495	253	1.748	396	672	641	366	2.075	3.823
053 Piglio	1.443	212	1.655	315	860	745	410	2.330	3.985
054 Pignataro Interamna	768	134	902	222	306	264	394	1.186	2.088
055 Pofi	1.340	262	1.602	277	606	1.019	341	2.243	3.845
056 Pontecorvo	4.263	1.232	5.495	1.168	1.331	2.422	784	5.705	11.200
057 Posta Fibreno	403	63	466	110	108	357	104	679	1.145
058 Ripi	1.697	232	1.929	356	609	1.189	466	2.620	4.549
059 Rocca d'Arce	300	51	351	79	152	197	120	548	899
060 Roccasecca	2.140	406	2.546	674	1.153	1.239	678	3.744	6.290
061 San Biagio Saracinisco	92	24	116	13	46	69	74	202	318
062 San Donato Val di Comino	689	111	800	171	185	419	354	1.129	1.929
063 San Giorgio a Liri	977	153	1.130	288	384	513	287	1.472	2.602
064 San Giovanni Incarico	1.012	229	1.241	250	588	683	347	1.868	3.109
065 Sant'Ambrogio sul Garigliano	260	55	315	106	121	129	187	543	858
066 Sant'Andrea del Garigliano	389	90	479	104	223	319	258	904	1.383
067 Sant'Apollinare	606	147	753	181	201	358	182	922	1.675
068 Sant'Elia Fiumerapido	1.960	495	2.455	499	909	820	684	2.912	5.367

**Tavola 2.5 segue - Popolazione residente di 15 anni e più per condizione professionale e non professionale e comune**

CODICI COMUNI	Forze di lavoro			Non forze di lavoro				Totale	
	Occupati	In cerca di occupazione	Totale	Studenti	Casalinghe/i	Ritirati/e dal lavoro	In altra condizione		
069 Santopadre	473	96	569	119	131	482	138	870	1.439
070 San Vittore del Lazio	799	218	1.017	205	335	340	332	1.212	2.229
071 Serrone	986	242	1.228	179	445	432	283	1.339	2.567
072 Settefrati	267	23	290	71	95	218	55	439	729
073 Sgurgola	728	141	869	146	404	471	304	1.325	2.194
074 Sora	8.523	1.810	10.333	2.363	3.353	3.836	2.206	11.758	22.091
075 Strangolagalli	788	134	922	154	382	395	241	1.172	2.094
076 Supino	1.512	337	1.849	353	661	736	478	2.228	4.077
077 Terelle	161	35	196	23	71	198	69	361	557
078 Torre Cajetani	403	99	502	83	200	163	139	585	1.087
079 Torrice	1.449	212	1.661	326	560	618	528	2.032	3.693
080 Trevi nel Lazio	488	106	594	125	326	276	227	954	1.548
081 Trivigliano	470	95	565	85	243	197	132	657	1.222
082 Vallecorsa	894	144	1.038	251	393	764	318	1.726	2.764
083 Vallemaio	278	81	359	70	111	220	125	526	885
084 Vallerotonda	451	192	643	114	276	310	320	1.020	1.663
085 Veroli	6.080	1.164	7.244	1.407	3.486	2.495	2.068	9.456	16.700
086 Vicalvi	229	41	270	76	107	138	99	420	690
087 Vico nel Lazio	617	194	811	165	326	316	236	1.043	1.854
088 Villa Latina	348	105	453	119	143	276	110	648	1.101
089 Villa Santa Lucia	797	181	978	200	405	377	198	1.180	2.158
090 Villa Santo Stefano	546	19	565	87	221	419	190	917	1.482
091 Viticuso	116	17	133	37	51	140	37	265	398
<b>Totale</b>	<b>154.753</b>	<b>29.501</b>	<b>184.254</b>	<b>38.726</b>	<b>70.086</b>	<b>74.303</b>	<b>45.962</b>	<b>229.077</b>	<b>413.331</b>



**Tavola 2.6 - Occupati per posizione nella professione e comune**

CODICI COMUNI	Dipendente o in altra posizione subordinata	Indipendente				Totale	Totale
		Imprenditore e libero professionista	Lavoratore in proprio	Socio di cooperativa	Coadiuvante familiare		
001 Acquafondata	56	3	15	-	3	21	77
002 Acuto	426	22	90	7	8	127	553
003 Alatri	6.922	584	1.343	227	135	2.289	9.211
004 Alvito	612	56	241	9	25	331	943
005 Amaseno	837	41	421	31	55	548	1.385
006 Anagni	5.157	351	922	98	78	1.449	6.606
007 Aquino	1.388	66	200	12	16	294	1.682
008 Arce	1.385	104	241	16	20	381	1.766
009 Arnara	605	31	166	19	11	227	832
010 Arpino	1.808	116	364	21	33	534	2.342
011 Atina	920	107	296	15	40	458	1.378
012 Ausonia	464	55	117	9	16	197	661
013 Belmonte Castello	148	9	50	1	-	60	208
014 Boville Ernica	1.788	286	501	26	61	874	2.662
015 Broccostella	673	60	154	7	6	227	900
016 Campoli Appennino	377	16	78	2	4	100	477
017 Casalattico	76	13	92	1	1	107	183
018 Casalvieri	548	47	211	4	25	287	835
019 Cassino	8.721	829	1.302	75	109	2.315	11.036
020 Castelliri	844	63	197	12	9	281	1.125
021 Castelnuovo Parano	166	19	33	3	4	59	225
022 Castrocielo	941	53	165	12	13	243	1.184
023 Castro dei Volsci	1.126	66	248	11	13	338	1.464
024 Ceccano	5.629	336	815	146	63	1.360	6.989
025 Ceprano	2.013	160	385	14	35	594	2.607
026 Cervaro	1.670	125	341	22	24	512	2.182
027 Colfelice	418	22	61	3	4	90	508
028 Collepardo	217	18	39	14	1	72	289
029 Colle San Magno	138	10	47	3	2	62	200
030 Coreno Ausonio	390	38	92	1	4	135	525
031 Esperia	906	46	215	17	26	304	1.210
032 Falvaterra	151	6	9	1	2	18	169
033 Ferentino	5.085	457	927	117	76	1.577	6.662
034 Filettino	100	6	48	5	6	65	165
035 Fiuggi	2.107	309	533	62	116	1.020	3.127
036 Fontana Liri	809	53	130	6	5	194	1.003
037 Fontechiari	350	31	69	3	10	113	463
038 Frosinone	13.264	1.493	2.135	185	172	3.985	17.249
039 Fumone	426	30	76	16	7	129	555
040 Gallinaro	245	28	74	4	5	111	356
041 Giuliano di Roma	558	20	89	32	7	148	706
042 Guarcino	454	26	47	2	7	82	536
043 Isola del Liri	2.894	317	561	70	75	1.023	3.917
044 Monte San Giovanni Campano	2.858	265	596	21	30	912	3.770
045 Morolo	711	55	149	11	9	224	935
046 Paliano	1.926	114	367	30	42	553	2.479
047 Pastena	373	8	96	2	12	118	491
048 Patrica	726	43	151	14	9	217	943
049 Pescosolido	353	34	83	7	7	131	484
050 Picinisco	217	22	71	3	8	104	321
051 Pico	754	33	130	6	17	186	940
052 Piedimonte San Germano	1.203	62	195	16	19	292	1.495
053 Piglio	1.171	57	175	21	19	272	1.443
054 Pignataro Interamna	562	39	155	4	8	206	768
055 Pofi	933	47	309	25	26	407	1.340
056 Pontecorvo	3.194	149	892	9	19	1.069	4.263
057 Posta Fibreno	309	27	54	6	7	94	403
058 Ripi	1.128	101	391	26	51	569	1.697
059 Rocca d'Arce	261	5	29	5	-	39	300
060 Roccasecca	1.667	120	302	23	28	473	2.140
061 San Biagio Saracinisco	61	4	26	1	-	31	92
062 San Donato Val di Comino	498	40	119	17	15	191	689
063 San Giorgio a Liri	606	76	239	23	33	371	977
064 San Giovanni Incarico	811	32	163	6	-	201	1.012
065 Sant'Ambrogio sul Garigliano	223	13	24	-	-	37	260
066 Sant'Andrea del Garigliano	326	19	38	1	5	63	389
067 Sant'Apollinare	451	34	110	4	7	155	606
068 Sant'Elia Fiumerapido	1.551	112	268	7	22	409	1.960
069 Santopadre	352	20	94	2	5	121	473

**Tavola 2.6 segue - Occupati per posizione nella professione e comune**

CODICI COMUNI	Dipendente o in altra posizione subordinata	Indipendente				Totale	Totale
		Imprenditore e libero professionista	Lavoratore in proprio	Socio di cooperativa	Coadiuvante familiare		
070 San Vittore del Lazio	588	36	146	9	20	211	799
071 Serrone	729	52	178	14	13	257	986
072 Settefrati	188	9	62	5	3	79	267
073 Sgurgola	576	22	109	17	4	152	728
074 Sora	6.232	761	1.261	146	123	2.291	8.523
075 Strangolagalli	574	41	149	10	14	214	788
076 Supino	1.167	81	223	34	7	345	1.512
077 Terelle	137	4	20	-	-	24	161
078 Torre Cajetani	310	21	62	3	7	93	403
079 Torrice	1.066	101	243	16	23	383	1.449
080 Trevi nel Lazio	347	18	107	7	9	141	488
081 Trivigliano	352	28	79	4	7	118	470
082 Vallecorsa	676	37	174	2	5	218	894
083 Vallemaio	202	10	60	3	3	76	278
084 Vallerotonda	338	20	91	1	1	113	451
085 Veroli	4.494	362	1.054	61	109	1.586	6.080
086 Vicalvi	164	14	47	-	4	65	229
087 Vico nel Lazio	461	37	108	6	5	156	617
088 Villa Latina	223	25	90	3	7	125	348
089 Villa Santa Lucia	664	30	90	9	4	133	797
090 Villa Santo Stefano	392	15	135	4	-	154	546
091 Viticuso	84	8	24	-	-	32	116
<b>Totale</b>	<b>117.001</b>	<b>9.791</b>	<b>23.878</b>	<b>1.985</b>	<b>2.098</b>	<b>37.752</b>	<b>154.753</b>

**Tavola 2.7 - Occupati per sezione di attività economica e comune**

CODICI COMUNI	Attività economica						Totale
	Agricoltura	Industria	Commercio	Trasporti e comunicazioni	Credito e assicurazioni, servizi alle imprese, noleggio	Altre attività	
001 Acquafondata	2	40	12	1	2	20	77
002 Acuto	18	256	88	30	34	127	553
003 Alatri	209	3.509	1.811	483	524	2.675	9.211
004 Alvito	135	309	148	47	38	266	943
005 Amaseno	377	393	198	66	41	310	1.385
006 Anagni	307	2.725	1.172	311	464	1.627	6.606
007 Aquino	60	703	222	125	81	491	1.682
008 Arce	20	534	260	196	105	651	1.766
009 Arnara	98	274	138	54	43	225	832
010 Arpino	142	838	297	96	125	844	2.342
011 Atina	72	492	279	38	99	398	1.378
012 Ausonia	19	299	139	32	27	145	661
013 Belmonte Castello	14	92	27	11	17	47	208
014 Boville Ernica	75	1.522	416	135	111	403	2.662
015 Broccostella	19	437	155	34	46	209	900
016 Campoli Appennino	28	180	78	27	15	149	477
017 Casalattico	39	36	62	9	8	29	183
018 Casalvieri	88	389	116	16	41	185	835
019 Cassino	314	3.743	1.807	464	914	3.794	11.036
020 Castelliri	37	507	189	46	55	291	1.125
021 Castelnuovo Parano	5	101	47	9	16	47	225
022 Castrocielo	47	449	230	93	46	319	1.184
023 Castro dei Volsci	108	457	236	160	64	439	1.464
024 Ceccano	132	3.021	1.189	329	395	1.923	6.989
025 Ceprano	82	991	471	166	189	708	2.607
026 Cervaro	76	856	346	120	136	648	2.182
027 Colfelice	14	220	64	48	25	137	508
028 Colleparado	8	105	51	17	18	90	289
029 Colle San Magno	30	79	31	14	6	40	200
030 Coreno Ausonio	17	214	74	14	29	177	525
031 Esperia	106	473	194	53	45	339	1.210
032 Falvaterra	3	76	21	11	5	53	169
033 Ferentino	217	2.537	1.213	436	475	1.784	6.662
034 Filettino	6	41	48	19	5	46	165
035 Fiuggi	62	835	1.084	146	227	773	3.127
036 Fontana Liri	16	262	116	67	60	482	1.003
037 Fontechiari	20	167	63	28	18	167	463
038 Frosinone	189	4.509	3.540	868	2.053	6.090	17.249
039 Fumone	14	260	120	36	27	98	555
040 Gallinaro	18	126	93	5	9	105	356
041 Giuliano di Roma	44	297	113	29	28	195	706
042 Guarcino	13	207	88	29	34	165	536
043 Isola del Liri	62	1.444	699	188	284	1.240	3.917
044 Monte San Giovanni Campano	80	1.897	597	154	174	868	3.770
045 Morolo	24	394	175	63	59	220	935
046 Paliano	114	991	367	99	152	756	2.479
047 Pastena	41	131	74	37	18	190	491
048 Patrica	32	430	157	46	72	206	943
049 Pescosolido	27	202	77	19	38	121	484
050 Picinisco	45	151	41	13	13	58	321
051 Pico	52	332	131	59	43	323	940
052 Piedimonte San Germano	56	700	213	96	84	346	1.495
053 Piglio	58	621	212	109	73	370	1.443
054 Pignataro Interamna	76	340	119	26	44	163	768
055 Pofi	201	492	226	91	53	277	1.340
056 Pontecorvo	468	1.477	566	186	176	1.390	4.263
057 Posta Fibreno	11	125	49	18	25	175	403
058 Ripi	169	632	316	105	123	352	1.697
059 Rocca d'Arce	9	102	40	21	12	116	300
060 Roccasecca	86	777	343	187	110	637	2.140
061 San Biagio Saracinisco	13	43	11	1	3	21	92
062 San Donato Val di Comino	53	231	131	13	27	234	689
063 San Giorgio a Liri	39	315	288	28	41	266	977
064 San Giovanni Incarico	59	372	129	62	40	350	1.012
065 Sant'Ambrogio sul Garigliano	8	107	30	8	8	99	260
066 Sant'Andrea del Garigliano	12	203	49	9	11	105	389
067 Sant'Apollinare	37	221	87	15	19	227	606
068 Sant'Elia Fiumerapido	56	842	297	92	95	578	1.960
069 Santopadre	45	160	61	11	20	176	473

**Tavola 2.7 segue - Occupati per sezione di attività economica e comune**

CODICI COMUNI	Attività economica						Totale
	Agricoltura	Industria	Commercio	Trasporti e comunicazioni	Credito e assicurazioni, servizi alle imprese, noleggio	Altre attività	
070 San Vittore del Lazio	23	304	157	69	39	207	799
071 Serrone	26	373	221	56	54	256	986
072 Settefrati	47	93	55	10	6	56	267
073 Sgurgola	33	303	112	61	39	180	728
074 Sora	121	3.103	1.620	331	697	2.651	8.523
075 Strangolagalli	38	407	134	28	19	162	788
076 Supino	34	502	288	105	113	470	1.512
077 Terelle	7	77	34	8	4	31	161
078 Torre Cajetani	19	151	103	22	14	94	403
079 Torrice	104	609	236	68	102	330	1.449
080 Trevi nel Lazio	23	129	113	26	25	172	488
081 Trivigliano	16	211	78	33	32	100	470
082 Vallecorsa	68	309	161	49	59	248	894
083 Vallemaio	36	117	43	11	9	62	278
084 Vallerotonda	33	170	90	16	19	123	451
085 Veroli	124	2.786	1.193	396	310	1.271	6.080
086 Vicalvi	3	88	44	13	11	70	229
087 Vico nel Lazio	15	267	105	29	28	173	617
088 Villa Latina	19	143	78	12	16	80	348
089 Villa Santa Lucia	18	459	109	30	30	151	797
090 Villa Santo Stefano	90	213	65	29	14	135	546
091 Viticuso	11	57	18	3	5	22	116
<b>Totale</b>	<b>6.141</b>	<b>58.164</b>	<b>27.588</b>	<b>8.079</b>	<b>10.162</b>	<b>44.619</b>	<b>154.753</b>

**Tavola 2.8 - Famiglie per numero di componenti della famiglia e comune**

CODICI COMUNI	Famiglie per numero di componenti								Totale	
	1 persona		2 persone	3 persone	4 persone	5 persone	6 o più persone		Famiglie	Compo- nenti
	Totale	Di cui non in coabi- tazione					Famiglie	Compo- nenti		
001 Acquafondata	60	58	43	11	25	7	-	-	146	314
002 Acuto	206	206	144	125	161	49	10	63	695	1.821
003 Alatri	1.502	1.499	2.052	1.893	2.370	800	350	2.202	8.967	26.967
004 Alvito	369	369	297	227	219	66	27	178	1.205	3.028
005 Amaseno	255	240	402	294	328	121	60	370	1.460	4.228
006 Anagni	1.064	1.019	1.790	1.443	1.765	467	89	565	6.618	18.933
007 Aquino	275	274	408	365	457	181	64	412	1.750	5.331
008 Arce	650	616	586	413	481	155	40	254	2.325	6.014
009 Arnara	152	152	198	187	188	72	36	226	833	2.447
010 Arpino	596	596	713	535	596	188	95	603	2.723	7.554
011 Atina	301	301	407	293	345	140	63	409	1.549	4.483
012 Ausonia	163	153	253	173	228	65	21	133	903	2.558
013 Belmonte Castello	67	67	75	36	65	15	15	97	273	757
014 Boville Ernica	694	581	903	588	827	212	33	211	3.257	8.843
015 Broccostella	113	113	184	173	258	66	44	284	838	2.646
016 Campoli Appennino	188	188	185	122	166	32	9	56	702	1.804
017 Casalattico	80	78	47	29	35	31	17	119	239	675
018 Casalvieri	380	380	264	200	225	119	31	204	1.219	3.207
019 Cassino	2.087	2.086	2.897	2.475	2.791	969	209	1.332	11.428	32.647
020 Castelliri	224	224	306	252	316	99	32	204	1.229	3.555
021 Castelnuovo Parano	74	74	88	59	73	29	2	12	325	876
022 Castrocielo	343	210	367	253	309	90	26	160	1.388	3.682
023 Castro dei Volsci	342	342	456	371	378	138	73	470	1.758	5.039
024 Ceccano	1.474	1.456	1.855	1.657	2.095	578	137	855	7.796	22.280
025 Ceprano	521	515	703	662	693	240	54	341	2.873	8.226
026 Cervaro	515	514	687	508	605	202	25	153	2.542	6.996
027 Colfelice	196	175	203	152	135	42	7	45	735	1.853
028 Collepardo	118	117	79	61	83	21	4	24	366	920
029 Colle San Magno	106	106	72	44	59	28	10	61	319	819
030 Coreno Ausonio	174	174	159	101	133	62	15	98	644	1.735
031 Esperia	399	399	416	265	323	111	39	246	1.553	4.119
032 Falvaterra	79	79	53	45	41	21	6	38	245	627
033 Ferentino	1.994	1.804	1.963	1.548	1.778	402	59	372	7.744	20.058
034 Filettino	106	103	52	38	29	20	1	7	246	547
035 Fiuggi	747	706	793	662	755	198	41	266	3.196	8.595
036 Fontana Liri	356	353	282	218	277	82	20	123	1.235	3.215
037 Fontechiari	133	133	121	75	107	37	12	75	485	1.288
038 Frosinone	4.286	4.234	4.559	3.835	4.163	999	253	1.593	18.095	48.149
039 Fumone	180	175	215	138	182	69	9	56	793	2.153
040 Gallinara	195	195	126	89	82	31	4	24	527	1.221
041 Giuliano di Roma	228	228	221	152	194	54	8	53	857	2.225
042 Guarcino	142	138	156	121	142	43	8	55	612	1.655
043 Isola del Liri	1.017	1.017	1.162	960	1.049	292	47	298	4.527	12.175
044 Monte San Giovanni Campano	920	920	1.160	842	1.108	408	74	465	4.512	12.703
045 Morolo	320	319	276	246	234	88	16	104	1.180	3.090
046 Paliano	678	674	710	539	643	192	59	383	2.821	7.630
047 Pastena	134	134	209	116	132	27	17	107	635	1.670
048 Patrica	276	276	262	258	237	67	8	50	1.108	2.907
049 Pescosolido	136	135	151	107	113	61	7	49	575	1.565
050 Picinisco	95	95	123	67	90	40	15	99	430	1.201
051 Pico	317	200	317	212	272	77	10	62	1.205	3.122
052 Piedimonte San Germano	334	334	477	327	381	121	12	77	1.652	4.475
053 Piglio	360	359	411	348	439	119	18	110	1.695	4.687
054 Pignataro Interamna	294	280	236	174	199	60	10	63	973	2.447
055 Pofi	314	313	405	312	321	139	66	417	1.557	4.456
056 Pontecorvo	827	825	1.012	930	1.091	411	184	1.162	4.455	13.222
057 Posta Fibreno	168	168	180	101	86	16	3	19	554	1.274
058 Ripi	298	233	438	405	413	153	75	475	1.782	5.281
059 Rocca d'Arce	156	152	105	79	78	18	4	26	440	1.031
060 Roccasecca	667	578	713	508	664	179	44	270	2.775	7.438
061 San Biagio Saracinisco	57	57	49	27	19	7	3	18	162	365
062 San Donato Val di Comino	338	338	245	135	153	52	14	87	937	2.192
063 San Giorgio a Liri	259	193	269	212	267	81	25	157	1.113	3.063
064 San Giovanni Incarico	350	350	348	264	295	87	19	118	1.363	3.571
065 Sant'Ambrogio sul Garigliano	83	83	80	57	74	32	18	113	344	983
066 Sant'Andrea del Garigliano	188	169	190	97	118	38	11	68	642	1.589
067 Sant'Apollinare	178	177	173	137	159	57	15	94	719	1.950
068 Sant'Elia Fiumerapido	489	489	563	471	556	163	28	175	2.270	6.242
069 Santopadre	176	176	198	103	113	41	17	108	648	1.646

**Tavola 2.8 segue - Famiglie per numero di componenti della famiglia e comune**

CODICI COMUNI	Famiglie per numero di componenti								Totale	
	1 persona		2 persone	3 persone	4 persone	5 persone	6 o più persone		Famiglie	Compo- nenti
	Totale	Di cui non in coabi- tazione					Famiglie	Compo- nenti		
070 San Vittore del Lazio	227	156	214	180	227	77	28	177	953	2.665
071 Serrone	306	300	264	227	256	70	8	48	1.131	2.937
072 Settefrati	85	85	81	62	59	28	7	46	322	855
073 Sgurgola	352	336	267	180	189	60	11	71	1.059	2.553
074 Sora	1.581	1.577	2.184	1.902	2.223	751	259	1.671	8.900	25.973
075 Strangolagalli	147	146	187	171	202	77	43	276	827	2.503
076 Supino	420	419	411	409	408	104	25	159	1.777	4.780
077 Terelle	98	98	91	45	35	7	2	13	278	603
078 Torre Cajetani	85	85	107	92	94	50	12	78	440	1.279
079 Torrice	237	237	349	296	341	144	65	444	1.432	4.351
080 Trevi nel Lazio	208	201	184	128	167	31	6	36	724	1.819
081 Trivigliano	121	120	125	107	131	24	14	87	522	1.423
082 Vallecorsa	348	285	447	235	219	48	8	48	1.305	3.111
083 Vallemaio	76	73	113	54	73	41	14	91	371	1.052
084 Vallerotonda	264	264	228	152	128	30	2	12	804	1.850
085 Veroli	1.422	1.247	1.661	1.372	1.745	561	169	1.079	6.930	19.724
086 Vicalvi	96	96	80	61	63	15	5	32	320	798
087 Vico nel Lazio	188	185	178	128	187	73	19	117	773	2.158
088 Villa Latina	119	118	107	88	96	32	17	106	459	1.247
089 Villa Santa Lucia	200	200	220	164	257	68	19	122	928	2.622
090 Villa Santo Stefano	178	178	153	132	151	43	9	64	666	1.763
091 Viticuso	67	67	65	25	24	12	-	-	193	428
<b>Totale</b>	<b>38.388</b>	<b>36.947</b>	<b>43.958</b>	<b>35.132</b>	<b>41.061</b>	<b>12.723</b>	<b>3.619</b>	<b>23.000</b>	<b>174.881</b>	<b>482.559</b>

**Tavola 2.9 - Nuclei familiari per tipo di nucleo e comune**

CODICI COMUNI	Tipi di nucleo				Totale
	Coppie senza figli	Coppie con figli	Madre con figli	Padre con figli	
001 Acquafondata	37	39	8	2	86
002 Acuto	115	319	45	9	488
003 Alatri	1.944	4.854	671	155	7.624
004 Alvito	287	472	61	17	837
005 Amaseno	414	710	89	25	1.238
006 Anagni	1.616	3.439	433	91	5.579
007 Aquino	385	936	151	30	1.502
008 Arce	491	970	162	41	1.664
009 Amara	202	443	52	7	704
010 Arpino	702	1.252	189	42	2.185
011 Atina	375	736	132	28	1.271
012 Ausonia	231	434	52	15	732
013 Belmonte Castello	65	121	23	5	214
014 Boville Ernica	876	1.550	111	31	2.568
015 Broccostella	214	490	40	14	758
016 Campoli Appennino	174	303	23	9	509
017 Casalattico	44	92	17	11	164
018 Casalvieri	235	498	95	20	848
019 Cassino	2.362	5.615	1.054	224	9.255
020 Castelliri	298	623	79	18	1.018
021 Castelnuovo Parano	80	155	13	3	251
022 Castrocielo	323	616	80	19	1.038
023 Castro dei Volschi	548	822	78	28	1.476
024 Ceccano	1.668	4.096	487	122	6.373
025 Ceprano	700	1.451	211	46	2.408
026 Cervaro	589	1.214	169	34	2.006
027 Colfelice	174	298	45	17	534
028 Colleparado	68	154	19	5	246
029 Colle San Magno	57	120	24	6	207
030 Coreno Ausonio	120	269	50	16	455
031 Esperia	368	666	83	24	1.141
032 Falvaterra	57	91	18	3	169
033 Ferentino	1.598	3.497	475	101	5.671
034 Filetino	38	75	16	7	136
035 Fiuggi	572	1.472	301	59	2.404
036 Fontana Liri	234	520	96	22	872
037 Fontechiari	127	201	26	9	363
038 Frosinone	3.578	8.068	1.688	306	13.640
039 Fumone	186	366	41	8	601
040 Gallinara	100	185	31	4	320
041 Giuliano di Roma	177	378	54	12	621
042 Guarcino	116	269	64	10	459
043 Isola del Liri	1.037	2.095	301	53	3.486
044 Monte San Giovanni Campano	1.061	2.267	230	54	3.612
045 Morolo	250	517	68	20	855
046 Paliano	593	1.292	216	35	2.136
047 Pastena	205	247	34	14	500
048 Patrica	229	507	67	21	824
049 Pescosolido	134	263	30	10	437
050 Picinisco	116	186	33	10	345
051 Pico	292	532	55	10	889
052 Piedimonte San Germano	408	751	108	34	1.301
053 Piglio	330	848	106	35	1.319
054 Pignataro Interamna	201	402	54	13	670
055 Pofi	439	773	79	13	1.304
056 Pontecorvo	999	2.320	316	77	3.712
057 Posta Fibreno	178	180	26	4	388
058 Ripi	530	905	86	27	1.548
059 Rocca d'Arce	85	154	19	10	268
060 Roccasecca	626	1.259	155	46	2.086
061 San Biagio Saracinisco	35	47	17	1	100
062 San Donato Val di Comino	204	310	59	10	583
063 San Giorgio a Liri	222	527	75	21	845
064 San Giovanni Incarico	317	592	75	25	1.009
065 Sant'Ambrogio sul Garigliano	70	160	24	3	257
066 Sant'Andrea del Garigliano	160	241	36	5	442
067 Sant'Apollinare	150	327	50	11	538
068 Sant'Elia Fiumerapido	482	1.099	146	36	1.763
069 Santopadre	191	245	37	6	479
070 San Vittore del Lazio	191	445	61	28	725

**Tavola 2.9 segue - Nuclei familiari per tipo di nucleo e comune**

CODICI COMUNI	Tipi di nucleo				Totale
	Coppie senza figli	Coppie con figli	Madre con figli	Padre con figli	
071 Serrone	220	510	67	13	810
072 Settefrati	76	133	18	5	232
073 Sgurgola	237	394	55	13	699
074 Sora	1.961	4.562	724	130	7.377
075 Strangolagalli	211	445	47	11	714
076 Supino	358	843	116	25	1.342
077 Terelle	74	67	26	8	175
078 Torre Cajetani	89	214	41	14	358
079 Torrice	339	750	97	35	1.221
080 Trevi nel Lazio	139	302	51	15	507
081 Trivigliano	108	258	33	5	404
082 Vallecorsa	404	462	51	25	942
083 Vallemaio	105	158	28	9	300
084 Vallerotonda	184	270	55	19	528
085 Veroli	1.585	3.581	363	81	5.610
086 Vicalvi	75	130	12	4	221
087 Vico nel Lazio	145	366	48	15	574
088 Villa Latina	88	205	37	13	343
089 Villa Santa Lucia	197	464	50	12	723
090 Villa Santo Stefano	136	309	23	9	477
091 Viticuso	57	50	10	6	123
<b>Totale</b>	<b>39.068</b>	<b>82.843</b>	<b>12.071</b>	<b>2.754</b>	<b>136.736</b>



**Tavola 2.10 - Popolazione straniera residente per area geografica di cittadinanza e comune**

CODICI COMUNI	Aree geografiche di cittadinanza				
	Totale	Di cui			
		Europa	Africa	Asia	America
001 Acquafondata	3	3	-	-	-
002 Acuto	17	10	3	4	-
003 Alatri	497	390	77	9	20
004 Alvito	67	47	8	1	11
005 Amaseno	90	55	33	2	-
006 Anagni	207	147	25	6	28
007 Aquino	45	27	9	2	5
008 Arce	146	124	8	6	8
009 Arnara	1	-	-	-	1
010 Arpino	83	69	2	-	12
011 Atina	104	74	13	1	15
012 Ausonia	40	22	11	2	5
013 Belmonte Castello	4	4	-	-	-
014 Boville Ernica	116	84	17	1	13
015 Broccostella	15	8	-	6	1
016 Campoli Appennino	14	8	2	-	4
017 Casalattico	30	29	-	-	-
018 Casalvieri	58	52	-	-	6
019 Cassino	326	202	41	27	49
020 Castelliri	53	23	21	-	9
021 Castelnuovo Parano	2	2	-	-	-
022 Castrocielo	32	19	12	-	1
023 Castro dei Volsci	20	10	-	-	9
024 Ceccano	171	123	22	5	21
025 Ceprano	112	83	3	3	23
026 Cervaro	140	113	11	4	8
027 Colfelice	20	16	1	-	3
028 Colleparado	5	4	-	-	1
029 Colle San Magno	14	14	-	-	-
030 Coreno Ausonio	14	5	1	-	8
031 Esperia	24	12	3	-	8
032 Falvaterra	15	12	-	-	3
033 Ferentino	423	323	40	10	49
034 Filetino	-	-	-	-	-
035 Fiuggi	211	104	33	41	33
036 Fontana Liri	58	54	-	-	4
037 Fontechiari	10	5	4	-	1
038 Frosinone	1.009	637	198	64	106
039 Fumone	18	9	-	5	4
040 Gallinaro	36	21	3	6	6
041 Giuliano di Roma	27	17	8	2	-
042 Guarcino	14	10	1	3	-
043 Isola del Liri	124	68	30	8	18
044 Monte San Giovanni Campano	110	59	22	8	20
045 Morolo	38	18	16	-	4
046 Paliano	118	49	64	2	3
047 Pastena	8	2	1	-	5
048 Patrica	38	31	5	-	2
049 Pescosolido	14	3	-	-	11
050 Picinisco	8	5	2	-	-
051 Pico	8	6	-	-	2
052 Piedimonte San Germano	32	16	11	-	5
053 Piglio	20	12	6	-	2
054 Pignataro Interamna	39	27	3	-	9
055 Pofi	42	29	1	1	10
056 Pontecorvo	56	36	9	3	7
057 Posta Fibreno	4	2	-	1	1
058 Ripi	104	61	26	2	14
059 Rocca d'Arce	17	13	-	1	3
060 Roccasecca	46	32	5	1	6
061 San Biagio Saracinisco	2	1	1	-	-
062 San Donato Val di Comino	39	8	17	7	6
063 San Giorgio a Liri	60	41	11	-	7
064 San Giovanni Incarico	26	22	-	-	4
065 Sant'Ambrogio sul Garigliano	8	5	-	-	3
066 Sant'Andrea del Garigliano	17	17	-	-	-
067 Sant'Apollinare	32	19	6	1	6
068 Sant'Elia Fiumerapido	37	31	1	1	4
069 Santopadre	12	11	-	-	1
070 San Vittore del Lazio	97	57	34	-	4

**Tavola 2.10 segue - Popolazione straniera residente per area geografica di cittadinanza e comune**

CODICI COMUNI	Aree geografiche di cittadinanza				
	Totale	Di cui			
		Europa	Africa	Asia	America
071 Serrone	20	12	3	1	4
072 Settefrati	30	16	14	-	-
073 Sgurgola	140	93	41	1	4
074 Sora	207	101	13	32	60
075 Strangolagalli	35	27	-	-	8
076 Supino	128	79	34	-	13
077 Terelle	8	4	1	-	3
078 Torre Cajetani	20	13	-	1	6
079 Torrice	84	41	19	1	22
080 Trevi nel Lazio	8	2	-	-	6
081 Trivigliano	11	9	-	-	2
082 Vallecorsa	10	6	1	2	1
083 Vallemaio	2	2	-	-	-
084 Vallerotonda	22	21	-	-	1
085 Veroli	170	107	29	7	27
086 Vicalvi	15	9	5	-	1
087 Vico nel Lazio	20	7	13	-	-
088 Villa Latina	20	14	-	4	2
089 Villa Santa Lucia	16	6	8	-	2
090 Villa Santo Stefano	3	3	-	-	-
091 Viticuso	4	1	1	-	2
<b>Totale</b>	<b>6.420</b>	<b>4.225</b>	<b>1.063</b>	<b>295</b>	<b>796</b>

**Tavola 2.11 - Edifici ad uso abitativo per epoca di costruzione e comune**

CODICI COMUNI	Epoca di costruzione							Totale
	Prima del 1919	1919-1945	1946-1961	1962-1971	1972-1981	1982-1991	Dopo il 1991	
001 Acquafondata	29	21	117	27	11	3	-	208
002 Acuto	279	96	122	92	61	34	24	708
003 Alatri	687	633	1.237	1.450	1.712	868	300	6.887
004 Alvito	584	347	139	101	171	85	20	1.447
005 Amaseno	234	55	145	236	249	123	70	1.112
006 Anagni	512	458	694	1.112	1.265	447	208	4.696
007 Aquino	54	142	274	201	328	172	76	1.247
008 Arce	379	288	416	486	454	223	120	2.366
009 Arnara	104	49	91	122	174	131	78	749
010 Arpino	911	207	203	363	459	283	114	2.540
011 Atina	236	194	194	184	255	237	119	1.419
012 Ausonia	164	164	180	88	154	106	58	914
013 Belmonte Castello	82	43	20	38	64	33	13	293
014 Boville Ernica	181	98	382	727	631	287	63	2.369
015 Broccostella	40	33	139	218	222	69	66	787
016 Campoli Appennino	274	156	148	110	169	48	6	911
017 Casalattico	201	38	14	23	63	52	29	420
018 Casalvieri	280	196	153	125	155	109	39	1.057
019 Cassino	144	329	1.304	1.192	1.433	644	355	5.401
020 Castelliri	34	107	181	191	281	114	30	938
021 Castelnuovo Parano	150	18	6	14	45	33	7	273
022 Castrocielo	70	123	183	254	313	165	54	1.162
023 Castro dei Volschi	162	124	362	369	342	129	58	1.546
024 Ceccano	274	489	1.187	1.495	1.263	537	222	5.467
025 Ceprano	110	134	477	462	569	152	118	2.022
026 Cervaro	281	309	375	373	692	354	179	2.563
027 Colfelice	128	43	142	110	196	76	30	725
028 Collepardo	236	32	24	26	29	67	34	448
029 Colle San Magno	350	16	9	7	36	40	4	462
030 Coreno Ausonio	144	43	105	98	96	29	11	526
031 Esperia	166	217	342	197	219	126	72	1.339
032 Falvaterra	69	37	23	62	53	47	14	305
033 Ferentino	640	690	1.152	1.149	1.342	583	357	5.913
034 Filettino	207	51	33	89	96	27	6	509
035 Fiuggi	344	187	331	402	236	375	316	2.191
036 Fontana Liri	157	164	133	125	162	114	49	904
037 Fontechiari	256	90	47	68	106	61	22	650
038 Frosinone	132	531	1.427	1.898	1.746	824	383	6.941
039 Fumone	162	145	132	160	120	56	20	795
040 Gallinaro	90	126	82	53	78	65	36	530
041 Giuliano di Roma	336	58	112	103	172	69	33	883
042 Guarcino	318	97	74	52	58	47	28	674
043 Isola del Liri	421	432	610	618	506	175	50	2.812
044 Monte San Giovanni Campano	467	485	597	781	910	369	160	3.769
045 Morolo	432	234	216	154	151	126	54	1.367
046 Paliano	409	198	309	387	427	285	127	2.142
047 Pastena	367	84	51	51	68	40	25	686
048 Patrica	352	72	159	196	256	117	56	1.208
049 Pescosolido	287	59	27	22	57	120	14	586
050 Picinisco	200	135	92	33	97	102	46	705
051 Pico	163	100	179	200	248	107	55	1.052
052 Piedimonte San Germano	55	63	247	152	213	166	101	997
053 Piglio	386	180	143	167	319	169	22	1.386
054 Pignataro Interamna	19	114	144	241	118	23	7	666
055 Pofi	130	112	276	341	340	118	57	1.374
056 Pontecorvo	147	333	765	358	515	457	241	2.816
057 Posta Fibreno	102	106	97	97	115	59	4	580
058 Ripi	74	168	313	349	368	197	85	1.554
059 Rocca d'Arce	186	64	85	44	86	62	12	539
060 Roccasecca	357	116	422	599	651	160	35	2.340
061 San Biagio Saracinisco	25	32	103	40	40	21	21	282
062 San Donato Val di Comino	548	79	40	38	70	104	39	918
063 San Giorgio a Liri	57	86	159	193	225	67	29	816
064 San Giovanni Incarico	182	216	234	217	204	151	23	1.227
065 Sant'Ambrogio sul Garigliano	22	46	150	78	30	11	16	353
066 Sant'Andrea del Garigliano	28	37	153	95	90	43	6	452
067 Sant'Apollinare	-	9	378	165	89	75	54	770
068 Sant'Elia Fiumerapido	170	282	329	266	334	222	78	1.681
069 Santopadre	174	63	32	86	105	70	43	573
070 San Vittore del Lazio	160	91	143	103	157	95	77	826

**Tavola 2.11 segue - Edifici ad uso abitativo per epoca di costruzione e comune**

CODICI COMUNI	Epoca di costruzione							Totale
	Prima del 1919	1919-1945	1946-1961	1962-1971	1972-1981	1982-1991	Dopo il 1991	
071 Serrone	288	104	132	286	489	199	24	1.522
072 Settefrati	229	157	15	13	18	46	9	487
073 Sgurgola	454	78	62	114	178	61	18	965
074 Sora	468	715	1.002	1.131	1.488	514	170	5.488
075 Strangolagalli	77	59	160	194	167	43	36	736
076 Supino	454	288	220	282	316	119	45	1.724
077 Terelle	107	211	29	14	14	1	-	376
078 Torre Cajetani	84	26	20	37	122	120	36	445
079 Torrice	93	70	266	343	257	154	66	1.249
080 Trevi nel Lazio	304	87	121	120	174	124	17	947
081 Trivigliano	28	138	140	127	104	20	6	563
082 Vallecorsa	117	104	227	137	163	72	13	833
083 Vallemaio	91	31	67	48	67	43	35	382
084 Vallerotonda	154	337	327	196	147	76	22	1.259
085 Veroli	617	650	890	1.320	1.624	446	111	5.658
086 Vicalvi	122	56	27	53	61	24	17	360
087 Vico nel Lazio	403	47	65	99	137	178	34	963
088 Villa Latina	125	70	71	72	89	68	13	508
089 Villa Santa Lucia	51	117	151	105	146	105	49	724
090 Villa Santo Stefano	87	18	35	115	137	132	33	557
091 Viticuso	3	104	135	24	12	18	3	299
<b>Totale</b>	<b>20.467</b>	<b>14.841</b>	<b>23.526</b>	<b>25.553</b>	<b>28.979</b>	<b>14.318</b>	<b>6.135</b>	<b>133.819</b>

**Tavola 2.12 - Abitazioni occupate da persone residenti, stanze e occupanti per titolo di godimento e comune**

CODICI COMUNI	Totale			Titolo di godimento					
				Di cui in proprietà			Di cui in affitto		
	Abitazioni	Stanze	Occupanti	Abitazioni	Stanze	Occupanti	Abitazioni	Stanze	Occupanti
001 Acquafondata	145	581	314	123	513	268	8	26	18
002 Acuto	695	2.679	1.821	589	2.295	1.495	49	186	151
003 Alatri	8.961	42.336	26.966	7.230	35.311	22.098	714	2.876	2.027
004 Alvito	1.205	5.366	3.028	870	4.100	2.219	103	393	280
005 Amaseno	1.449	5.781	4.228	1.204	4.885	3.470	66	209	217
006 Anagni	6.493	28.229	18.933	5.336	23.639	15.726	509	1.962	1.398
007 Aquino	1.744	8.124	5.323	1.294	6.380	4.043	270	1.031	798
008 Arce	2.277	10.532	6.002	1.914	9.155	5.091	139	511	396
009 Arnara	832	3.736	2.447	732	3.387	2.198	21	64	62
010 Arpino	2.723	13.299	7.554	2.124	10.811	6.011	184	713	480
011 Atina	1.547	6.675	4.480	1.161	6.051	3.422	229	928	646
012 Ausonia	896	4.051	2.558	741	3.458	2.109	58	192	175
013 Belmonte Castello	273	1.176	757	238	1.062	678	14	43	32
014 Boville Ernica	3.097	14.199	8.843	2.426	11.484	6.982	65	236	194
015 Broccostella	838	4.068	2.646	682	3.395	2.194	43	177	123
016 Campoli Appennino	702	2.955	1.804	555	2.379	1.404	50	191	136
017 Casalattico	237	1.198	675	217	1.114	634	4	22	12
018 Casalvieri	1.219	6.052	3.207	990	5.030	2.650	33	126	96
019 Cassino	11.388	52.436	32.565	7.796	37.901	22.709	2.487	9.783	7.026
020 Castelliri	1.229	5.715	3.555	892	4.353	2.633	156	618	423
021 Castelnuovo Parano	325	1.310	876	254	1.072	709	10	35	23
022 Castrocielo	1.193	5.822	3.672	922	4.680	2.920	164	679	460
023 Castro dei Volsci	1.758	8.110	5.039	1.481	7.025	4.275	76	299	232
024 Ceccano	7.778	32.917	22.279	6.258	27.141	18.086	662	2.498	1.960
025 Ceprano	2.849	13.240	8.206	2.156	10.518	6.333	452	1.727	1.192
026 Cervaro	2.536	12.626	6.991	1.915	9.988	5.371	282	1.075	768
027 Colfelice	703	3.320	1.853	527	2.608	1.344	66	236	197
028 Collepardo	365	1.494	920	328	1.371	840	13	40	24
029 Colle San Magno	319	1.333	819	275	1.197	710	13	45	46
030 Coreno Ausonio	643	2.972	1.734	518	2.465	1.377	44	148	132
031 Esperia	1.550	7.028	4.116	1.286	6.028	3.448	66	239	191
032 Falvaterra	245	1.125	627	210	970	526	26	108	82
033 Ferentino	7.505	32.105	20.058	5.906	26.176	16.092	643	2.324	1.726
034 Filettino	243	874	547	189	699	422	11	30	24
035 Fiuggi	3.146	13.201	8.593	2.383	10.312	6.460	348	1.285	923
036 Fontana Liri	1.233	5.738	3.215	931	4.560	2.416	187	725	540
037 Fontechiari	485	2.318	1.288	399	1.966	1.072	10	33	20
038 Frosinone	18.026	79.253	48.141	12.984	59.968	35.247	3.635	13.516	9.346
039 Fumone	788	3.247	2.153	682	2.858	1.908	14	43	36
040 Gallinara	527	2.548	1.221	384	1.962	909	25	85	61
041 Giuliano di Roma	857	3.606	2.225	696	3.022	1.816	40	142	114
042 Guarcino	610	2.516	1.655	495	2.059	1.346	68	255	184
043 Isola del Liri	4.525	20.281	12.171	3.391	15.910	9.186	586	2.207	1.567
044 Monte San Giovanni Campano	4.512	20.128	12.703	3.754	17.295	10.742	78	287	229
045 Morolo	1.179	5.085	3.090	1.013	4.462	2.680	54	196	162
046 Paliano	2.814	10.965	7.630	2.240	8.900	6.204	274	989	762
047 Pastena	635	2.655	1.670	505	2.178	1.341	29	99	77
048 Patrica	1.105	5.035	2.907	905	4.241	2.425	72	284	195
049 Pescosolido	574	2.671	1.565	519	2.447	1.405	8	28	21
050 Picinisco	429	2.036	1.200	382	1.845	1.061	12	46	35
051 Pico	1.013	4.429	3.122	861	3.876	2.718	49	173	138
052 Piedimonte San Germano	1.650	6.998	4.471	1.188	5.218	3.262	270	1.073	744
053 Piglio	1.693	6.817	4.683	1.380	5.676	3.813	134	487	408
054 Pignataro Interamna	947	4.607	2.433	688	3.442	1.809	117	489	298
055 Pofi	1.555	6.918	4.456	1.270	5.889	3.706	89	298	258
056 Pontecorvo	4.450	19.203	13.219	3.206	14.503	9.845	709	2.697	1.976
057 Posta Fibreno	554	2.807	1.274	402	2.165	977	18	66	30
058 Ripi	1.655	8.531	5.271	1.413	7.525	4.558	95	347	281
059 Rocca d'Arce	436	1.944	1.031	337	1.559	790	49	175	145
060 Roccasecca	2.664	12.494	7.419	1.940	9.438	5.415	337	1.379	996
061 San Biagio Saracinisco	161	669	365	130	577	310	10	30	15
062 San Donato Val di Comino	937	4.088	2.192	747	3.401	1.756	62	215	143
063 San Giorgio a Liri	1.034	4.780	3.063	755	3.665	2.233	144	562	448
064 San Giovanni Incarico	1.362	5.707	3.571	1.080	4.699	2.867	89	324	249
065 Sant'Ambrogio sul Garigliano	344	1.503	983	293	1.316	850	19	55	55
066 Sant'Andrea del Garigliano	585	2.554	1.548	444	2.003	1.180	41	134	114
067 Sant'Apollinare	716	3.549	1.942	574	2.927	1.591	23	84	61
068 Sant'Elia Fiumerapido	2.270	10.105	6.242	1.624	7.498	4.507	330	1.410	932
069 Santopadre	647	2.550	1.645	530	2.160	1.355	18	59	41
070 San Vittore del Lazio	869	4.001	2.660	680	3.260	2.101	73	256	224

**Tavola 2.12 segue - Abitazioni occupate da persone residenti, stanze e occupanti per titolo di godimento e comune**

CODICI COMUNI	Totale			Titolo di godimento					
				Di cui in proprietà			Di cui in affitto		
	Abitazioni	Stanze	Occupanti	Abitazioni	Stanze	Occupanti	Abitazioni	Stanze	Occupanti
071 Serrone	1.124	4.549	2.937	949	3.925	2.504	65	225	170
072 Settefrati	322	1.477	855	279	1.317	735	11	35	30
073 Sgurgola	1.039	3.909	2.552	815	3.171	1.992	88	277	247
074 Sora	8.892	40.996	25.969	6.223	30.389	18.373	1.681	6.536	4.907
075 Strangolagalli	826	3.723	2.503	711	3.297	2.183	28	88	85
076 Supino	1.776	7.732	4.780	1.424	6.402	3.843	118	444	336
077 Terelle	278	1.120	603	241	992	523	6	20	18
078 Torre Cajetani	440	1.742	1.279	360	1.466	1.087	17	53	41
079 Torrice	1.414	7.452	4.314	1.229	6.670	3.804	66	228	172
080 Trevi nel Lazio	715	2.848	1.819	628	2.543	1.595	33	101	97
081 Trivigliano	521	2.299	1.423	413	1.874	1.130	8	27	17
082 Vallecorsa	1.227	5.266	3.111	996	4.301	2.478	31	119	92
083 Vallemaio	366	1.526	1.046	299	1.288	848	20	71	73
084 Vallerotonda	804	3.343	1.850	664	2.858	1.526	40	131	95
085 Veroli	6.653	29.963	19.690	5.721	26.355	17.195	221	834	604
086 Vicalvi	320	1.515	798	249	1.232	617	23	95	72
087 Vico nel Lazio	767	3.445	2.158	654	2.985	1.865	30	114	91
088 Villa Latina	457	2.328	1.240	362	1.932	1.003	52	192	124
089 Villa Santa Lucia	928	4.096	2.622	661	3.127	1.892	170	587	507
090 Villa Santo Stefano	666	2.658	1.763	557	2.271	1.476	12	44	28
091 Viticuso	193	698	428	174	632	383	5	20	15
<b>Totale</b>	<b>172.677</b>	<b>772.686</b>	<b>482.200</b>	<b>134.153</b>	<b>622.450</b>	<b>379.400</b>	<b>18.571</b>	<b>70.544</b>	<b>51.396</b>

**Tavola 2.13 - Abitazioni occupate da persone residenti, famiglie e componenti per numero di stanze e comune**

CODICI COMUNI	Numero di stanze								
	1			2			3		
	Abitazioni	Occupanti		Abitazioni	Occupanti		Abitazioni	Occupanti	
		Famiglie	Componenti		Famiglie	Componenti		Famiglie	Componenti
001 Acquafondata	6	6	6	15	15	25	40	40	91
002 Acuto	24	24	35	60	60	105	187	187	420
003 Alatri	79	79	122	484	484	1.017	1.292	1.292	3.312
004 Alvito	20	20	25	102	102	183	227	227	467
005 Amaseno	34	34	69	182	185	366	341	343	902
006 Anagni	48	52	96	427	440	881	1.132	1.154	2.804
007 Aquino	15	15	21	89	89	193	225	225	584
008 Arce	30	30	33	107	109	194	347	356	741
009 Arnara	10	10	18	53	53	97	135	135	303
010 Arpino	20	20	27	130	130	239	395	395	851
011 Atina	5	5	8	51	51	108	199	199	444
012 Ausonia	11	11	23	55	55	112	178	178	429
013 Belmonte Castello	-	-	-	32	32	50	58	58	126
014 Boville Ernica	58	59	81	246	252	455	512	530	1.273
015 Broccostella	2	2	4	36	36	72	111	111	279
016 Campoli Appennino	3	3	5	50	50	87	145	145	317
017 Casalattico	2	2	2	13	13	16	27	28	47
018 Casalvieri	3	3	3	54	54	91	155	155	307
019 Cassino	76	76	127	552	553	1.163	1.616	1.616	4.010
020 Castelliri	10	10	16	66	66	127	187	187	462
021 Castelnuovo Parano	8	8	13	35	35	51	82	82	184
022 Castrocielo	5	6	11	44	49	88	159	183	385
023 Castro dei Volsci	17	17	24	109	109	200	299	299	754
024 Ceccano	98	98	162	598	601	1.208	1.530	1.533	3.908
025 Ceprano	13	13	21	135	135	247	407	407	949
026 Cervaro	17	17	30	129	129	267	398	398	869
027 Colfelice	4	4	6	35	35	67	119	124	293
028 Colleparado	8	8	9	31	31	57	81	81	185
029 Colle San Magno	9	9	13	40	40	56	62	62	137
030 Coreno Ausonio	7	7	13	42	42	70	119	119	266
031 Esperia	21	21	26	85	85	142	291	291	637
032 Falvaterra	3	3	3	13	13	17	36	36	82
033 Ferentino	126	129	192	603	617	1.112	1.442	1.477	3.299
034 Filetino	9	9	11	29	29	49	78	79	172
035 Fiuggi	58	58	92	299	303	585	666	680	1.676
036 Fontana Liri	17	17	22	62	62	101	188	188	383
037 Fontechiari	4	4	6	23	23	32	57	57	122
038 Frosinone	149	149	220	1.054	1.058	1.928	2.866	2.872	6.611
039 Fumone	4	4	5	71	71	111	171	172	417
040 Gallinaro	14	14	18	37	37	64	92	92	183
041 Giuliano di Roma	8	8	16	87	87	152	200	200	477
042 Guarcino	6	6	9	44	44	92	156	156	404
043 Isola del Liri	48	48	62	344	344	642	727	727	1.653
044 Monte San Giovanni Campano	106	106	144	368	368	623	718	718	1.665
045 Morolo	12	12	16	87	87	153	279	279	659
046 Paliano	55	55	91	318	319	616	654	658	1.567
047 Pastena	3	3	5	58	58	103	151	151	333
048 Patrica	9	9	15	72	72	134	201	201	473
049 Pescosolido	6	6	7	44	44	74	87	87	192
050 Picinisco	1	1	2	25	25	52	65	65	137
051 Pico	8	8	16	86	104	204	197	251	572
052 Piedimonte San Germano	29	29	40	134	134	234	308	308	695
053 Piglio	19	19	34	140	140	293	424	424	1.045
054 Pignataro Interamna	2	2	3	40	40	73	134	138	281
055 Pofi	16	16	22	133	133	245	281	281	679
056 Pontecorvo	22	22	35	334	334	584	787	787	1.929
057 Posta Fibreno	10	10	11	55	55	79	66	66	109
058 Ripi	5	5	10	53	57	107	202	205	470
059 Rocca d'Arce	2	2	2	19	20	34	75	77	146
060 Roccasecca	14	14	25	118	118	230	391	398	920
061 San Biagio Saracinisco	3	3	5	24	24	39	31	31	57
062 San Donato Val di Comino	31	31	43	83	83	138	198	198	374
063 San Giorgio a Liri	3	3	3	60	61	112	169	175	414
064 San Giovanni Incarico	12	12	15	127	127	236	256	256	559
065 Sant'Ambrogio sul Garigliano	2	2	5	38	38	65	87	87	228
066 Sant'Andrea del Garigliano	12	12	17	55	55	89	126	128	293
067 Sant'Apollinare	5	5	8	42	42	67	93	93	186
068 Sant'Elia Fiumerapido	30	30	42	204	204	347	331	331	752

**Tavola 2.13 segue - Abitazioni occupate da persone residenti, famiglie e componenti per numero di stanze e comune**

CODICI COMUNI	Numero di stanze								
	1			2			3		
	Abitazioni	Occupanti		Abitazioni	Occupanti		Abitazioni	Occupanti	
		Famiglie	Componenti		Famiglie	Componenti		Famiglie	Componenti
069 Santopadre	26	26	43	85	85	146	137	137	345
070 San Vittore del Lazio	6	6	7	61	67	126	163	181	453
071 Serrone	13	13	23	116	116	219	265	265	612
072 Settefrati	8	8	15	19	19	39	48	48	115
073 Sgurgola	15	15	26	164	165	271	286	291	636
074 Sora	82	82	121	545	545	1.120	1.342	1.344	3.439
075 Strangolagalli	17	17	24	82	82	151	142	142	370
076 Supino	33	33	50	134	134	248	354	354	832
077 Terelle	2	2	2	17	17	27	88	88	150
078 Torre Cajetani	2	2	4	51	51	114	100	100	283
079 Torrice	8	8	13	53	53	106	170	172	450
080 Trevi nel Lazio	14	14	23	82	82	179	184	186	436
081 Trivigliano	5	5	5	31	31	58	73	73	160
082 Vallecorsa	4	4	8	104	107	183	260	268	603
083 Vallemaio	4	4	9	52	52	98	72	72	154
084 Vallerotonda	25	25	38	100	100	167	183	183	369
085 Veroli	57	57	90	472	480	871	1.181	1.207	2.980
086 Vicalvi	4	4	4	31	31	51	49	49	109
087 Vico nel Lazio	6	6	11	32	32	47	146	146	374
088 Villa Latina	1	1	1	20	20	37	65	65	149
089 Villa Santa Lucia	29	29	37	67	67	132	174	174	440
090 Villa Santo Stefano	1	1	4	80	80	134	172	172	407
091 Viticuso	4	4	7	48	48	79	46	46	93
<b>Totale</b>	<b>1.892</b>	<b>1.901</b>	<b>2.886</b>	<b>11.916</b>	<b>12.014</b>	<b>22.453</b>	<b>29.746</b>	<b>30.032</b>	<b>70.909</b>



**Tavola 2.13 segue - Abitazioni occupate da persone residenti, famiglie e componenti per numero di stanze e comune**

CODICI COMUNI	Numero di stanze					
	4			5		
	Abitazioni	Occupanti		Abitazioni	Occupanti	
		Famiglie	Componenti		Famiglie	Componenti
001 Acquafondata	41	42	102	24	24	49
002 Acuto	236	236	688	138	138	408
003 Alatri	2.491	2.493	7.177	2.496	2.498	7.988
004 Alvito	342	342	832	270	270	777
005 Amaseno	429	429	1.331	282	285	922
006 Anagni	2.233	2.275	6.548	1.702	1.727	5.367
007 Aquino	562	564	1.705	512	514	1.662
008 Arce	741	755	1.874	548	558	1.597
009 Arnara	260	261	748	203	203	658
010 Arpino	684	684	1.751	719	719	2.152
011 Atina	416	416	1.151	428	428	1.276
012 Ausonia	246	248	721	220	221	669
013 Belmonte Castello	70	70	182	64	64	227
014 Boville Ernica	858	895	2.580	681	720	2.110
015 Broccostella	238	238	727	242	242	770
016 Campoli Appennino	244	244	645	177	177	510
017 Casalattico	54	54	138	60	60	191
018 Casalvieri	351	351	827	296	296	833
019 Cassino	3.755	3.755	10.368	3.251	3.251	9.958
020 Castelliri	357	357	960	331	331	1.072
021 Castelnuovo Parano	97	97	301	59	59	196
022 Castrocielo	356	407	1.081	329	380	1.063
023 Castro dei Volsci	523	523	1.415	410	410	1.292
024 Ceccano	2.624	2.630	7.554	1.892	1.896	6.040
025 Ceprano	920	923	2.573	789	792	2.444
026 Cervaro	664	666	1.810	606	607	1.770
027 Colfelice	217	225	559	158	165	441
028 Colleparado	126	127	324	76	76	224
029 Colle San Magno	73	73	190	85	85	256
030 Coreno Ausonio	173	173	431	155	155	492
031 Esperia	460	460	1.213	367	367	1.085
032 Falvaterra	81	81	216	59	59	162
033 Ferentino	2.424	2.502	6.716	1.770	1.831	5.270
034 Filetino	80	81	190	36	37	105
035 Fiuggi	1.020	1.031	2.903	715	722	2.156
036 Fontana Liri	393	394	988	288	288	839
037 Fontechiari	144	144	355	134	134	393
038 Frosinone	6.292	6.305	16.037	5.094	5.115	15.234
039 Fumone	296	300	840	148	148	465
040 Gallinaro	129	129	283	101	101	273
041 Giuliano di Roma	245	245	643	168	168	498
042 Guarcino	203	204	541	134	134	405
043 Isola del Liri	1.375	1.375	3.749	1.231	1.231	3.589
044 Monte San Giovanni Campano	1.270	1.270	3.683	1.151	1.151	3.694
045 Morolo	370	371	971	213	213	632
046 Paliano	1.013	1.014	2.904	537	537	1.729
047 Pastena	195	195	518	133	133	386
048 Patrica	327	328	889	261	261	714
049 Pescosolido	159	160	442	130	130	398
050 Picinisco	111	111	313	118	118	361
051 Pico	297	350	909	247	288	799
052 Piedimonte San Germano	536	536	1.466	426	426	1.347
053 Piglio	581	582	1.683	359	359	1.115
054 Pignataro Interamna	256	259	650	263	269	735
055 Pofi	458	460	1.255	362	362	1.126
056 Pontecorvo	1.391	1.391	4.145	1.363	1.364	4.503
057 Posta Fibreno	126	126	256	93	93	261
058 Ripi	428	436	1.192	398	419	1.309
059 Rocca d'Arce	157	158	355	103	103	258
060 Roccasecca	809	851	2.227	759	791	2.295
061 San Biagio Saracinisco	48	48	120	28	28	71
062 San Donato Val di Comino	220	220	506	194	194	528
063 San Giorgio a Liri	309	326	866	277	297	892
064 San Giovanni Incarico	475	476	1.252	315	315	971
065 Sant'Ambrogio sul Garigliano	87	87	263	55	55	186
066 Sant'Andrea del Garigliano	137	145	384	131	139	395
067 Sant'Apollinare	186	186	497	180	180	537
068 Sant'Elia Fiumerapido	669	669	1.851	637	637	1.997

**Tavola 2.13 segue - Abitazioni occupate da persone residenti, famiglie e componenti per numero di stanze e comune**

CODICI COMUNI	Numero di stanze					
	4			5		
	Abitazioni	Occupanti		Abitazioni	Occupanti	
		Famiglie	Componenti		Famiglie	Componenti
069 Santopadre	207	207	527	106	106	315
070 San Vittore del Lazio	246	263	748	201	216	660
071 Serrone	381	383	1.039	219	220	652
072 Settefrati	111	111	262	61	61	196
073 Sgurgola	313	316	821	173	180	519
074 Sora	2.670	2.671	7.694	2.305	2.306	7.179
075 Strangolagalli	223	223	666	169	170	594
076 Supino	554	555	1.496	380	380	1.172
077 Terelle	103	103	241	35	35	95
078 Torre Cajetani	165	165	503	83	83	264
079 Torrice	310	310	901	345	345	1.064
080 Trevi nel Lazio	216	219	555	129	132	356
081 Trivigliano	188	188	515	148	149	449
082 Vallecorsa	386	412	988	294	313	810
083 Vallemaio	98	98	301	80	81	268
084 Vallerotonda	210	210	503	138	138	359
085 Veroli	2.012	2.086	5.992	1.552	1.608	5.101
086 Vicalvi	81	81	207	70	70	177
087 Vico nel Lazio	247	247	671	184	184	547
088 Villa Latina	118	118	294	106	106	311
089 Villa Santa Lucia	267	267	803	212	212	659
090 Villa Santo Stefano	203	203	577	148	148	455
091 Viticuso	53	53	139	22	22	64
<b>Totale</b>	<b>53.500</b>	<b>54.048</b>	<b>148.007</b>	<b>43.341</b>	<b>43.813</b>	<b>133.393</b>

**Tavola 2.13 segue - Abitazioni occupate da persone residenti, famiglie e componenti per numero di stanze e comune**

CODICI COMUNI	Numero di stanze					
	6 o più			Totale		
	Abitazioni	Occupanti		Abitazioni	Occupanti	
Famiglie		Componenti	Famiglie		Componenti	
001 Acquafondata	19	19	41	145	146	314
002 Acuto	50	50	165	695	695	1.821
003 Alatri	2.119	2.120	7.350	8.961	8.966	26.966
004 Alvito	244	244	744	1.205	1.205	3.028
005 Amaseno	181	184	638	1.449	1.460	4.228
006 Anagni	951	970	3.237	6.493	6.618	18.933
007 Aquino	341	342	1.158	1.744	1.749	5.323
008 Arce	504	515	1.563	2.277	2.323	6.002
009 Arnara	171	171	623	832	833	2.447
010 Arpino	775	775	2.534	2.723	2.723	7.554
011 Atina	448	448	1.493	1.547	1.547	4.480
012 Ausonia	186	190	604	896	903	2.558
013 Belmonte Castello	49	49	172	273	273	757
014 Boville Ernica	742	801	2.344	3.097	3.257	8.843
015 Broccostella	209	209	794	838	838	2.646
016 Campoli Appennino	83	83	240	702	702	1.804
017 Casalattico	81	82	281	237	239	675
018 Casalvieri	360	360	1.146	1.219	1.219	3.207
019 Cassino	2.138	2.139	6.939	11.388	11.390	32.565
020 Castelliri	278	278	918	1.229	1.229	3.555
021 Castelnuovo Parano	44	44	131	325	325	876
022 Castrocielo	300	361	1.044	1.193	1.386	3.672
023 Castro dei Volsci	400	400	1.354	1.758	1.758	5.039
024 Ceccano	1.036	1.037	3.407	7.778	7.795	22.279
025 Ceprano	585	586	1.972	2.849	2.856	8.206
026 Cervaro	722	723	2.245	2.536	2.540	6.991
027 Colfelice	170	182	487	703	735	1.853
028 Colleparado	43	43	121	365	366	920
029 Colle San Magno	50	50	167	319	319	819
030 Coreno Ausonio	147	147	462	643	643	1.734
031 Esperia	326	327	1.013	1.550	1.551	4.116
032 Falvaterra	53	53	147	245	245	627
033 Ferentino	1.140	1.188	3.469	7.505	7.744	20.058
034 Filettino	11	11	20	243	246	547
035 Fiuggi	388	400	1.181	3.146	3.194	8.593
036 Fontana Liri	285	286	882	1.233	1.235	3.215
037 Fontechiari	123	123	380	485	485	1.288
038 Frosinone	2.571	2.589	8.111	18.026	18.088	48.141
039 Fumone	98	98	315	788	793	2.153
040 Gallinaro	154	154	400	527	527	1.221
041 Giuliano di Roma	149	149	439	857	857	2.225
042 Guarcino	67	68	204	610	612	1.655
043 Isola del Liri	800	800	2.476	4.525	4.525	12.171
044 Monte San Giovanni Campano	899	899	2.894	4.512	4.512	12.703
045 Morolo	218	218	659	1.179	1.180	3.090
046 Paliano	237	238	723	2.814	2.821	7.630
047 Pastena	95	95	325	635	635	1.670
048 Patrica	235	237	682	1.105	1.108	2.907
049 Pescosolido	148	148	452	574	575	1.565
050 Picinisco	109	109	335	429	429	1.200
051 Pico	178	204	622	1.013	1.205	3.122
052 Piedimonte San Germano	217	217	689	1.650	1.650	4.471
053 Piglio	170	170	513	1.693	1.694	4.683
054 Pignataro Interamna	252	256	691	947	964	2.433
055 Pofi	305	305	1.129	1.555	1.557	4.456
056 Pontecorvo	553	554	2.023	4.450	4.452	13.219
057 Posta Fibreno	204	204	558	554	554	1.274
058 Ripi	569	656	2.183	1.655	1.778	5.271
059 Rocca d'Arce	80	80	236	436	440	1.031
060 Roccasecca	573	597	1.722	2.664	2.769	7.419
061 San Biagio Saracinisco	27	28	73	161	162	365
062 San Donato Val di Comino	211	211	603	937	937	2.192
063 San Giorgio a Liri	216	251	776	1.034	1.113	3.063
064 San Giovanni Incarico	177	177	538	1.362	1.363	3.571
065 Sant'Ambrogio sul Garigliano	75	75	236	344	344	983
066 Sant'Andrea del Garigliano	124	140	370	585	619	1.548
067 Sant'Apollinare	210	211	647	716	717	1.942
068 Sant'Elia Fiumerapido	399	399	1.253	2.270	2.270	6.242

**Tavola 2.13 segue - Abitazioni occupate da persone residenti, famiglie e componenti per numero di stanze e comune**

CODICI COMUNI	Numero di stanze					
	6 o più			Totale		
	Abitazioni	Occupanti		Abitazioni	Occupanti	
		Famiglie	Componenti		Famiglie	Componenti
069 Santopadre	86	86	269	647	647	1.645
070 San Vittore del Lazio	192	218	666	869	951	2.660
071 Serrone	130	134	392	1.124	1.131	2.937
072 Settefrati	75	75	228	322	322	855
073 Sgurgola	88	91	279	1.039	1.058	2.552
074 Sora	1.948	1.949	6.416	8.892	8.897	25.969
075 Strangolagalli	193	193	698	826	827	2.503
076 Supino	321	321	982	1.776	1.777	4.780
077 Terelle	33	33	88	278	278	603
078 Torre Cajetani	39	39	111	440	440	1.279
079 Torrice	528	528	1.780	1.414	1.416	4.314
080 Trevi nel Lazio	90	91	270	715	724	1.819
081 Trivigliano	76	76	236	521	522	1.423
082 Vallecorsa	179	201	519	1.227	1.305	3.111
083 Vallemaio	60	62	216	366	369	1.046
084 Vallerotonda	148	148	414	804	804	1.850
085 Veroli	1.379	1.474	4.656	6.653	6.912	19.690
086 Vicalvi	85	85	250	320	320	798
087 Vico nel Lazio	152	158	508	767	773	2.158
088 Villa Latina	147	148	448	457	458	1.240
089 Villa Santa Lucia	179	179	551	928	928	2.622
090 Villa Santo Stefano	62	62	186	666	666	1.763
091 Viticuso	20	20	46	193	193	428
<b>Totale</b>	<b>32.282</b>	<b>32.898</b>	<b>104.552</b>	<b>172.677</b>	<b>174.706</b>	<b>482.200</b>

**Tavola 2.14 - Abitazioni occupate da persone residenti per tipologia di servizi presenti, superficie e comune**

CODICI COMUNI	Abitazioni fornite di							Abitazioni occupate da persone residenti		
	Acqua potabile		Impianto di riscaldamento				Acqua calda	Numero	Superficie (mq)	
	Totale	Di cui da acquedotto	Totale	Di cui con impianto centralizzato ad uso di più abitazioni	Di cui con impianto fisso autonomo ad uso esclusivo dell'abitazione	Di cui con apparecchi singoli fissi che riscaldano tutta o la maggior parte dell'abitazione				Di cui con apparecchi singoli fissi che riscaldano solo alcune parti dell'abitazione
001 Acquafondata	145	145	141	4	43	41	71	142	145	10.823
002 Acuto	689	688	688	16	426	177	181	663	695	59.972
003 Alatri	8.713	8.034	8.763	546	4.907	3.011	1.875	8.688	8.961	1.007.460
004 Alvito	1.204	1.191	1.187	26	451	360	633	1.137	1.205	117.446
005 Amaseno	1.303	1.114	1.411	41	887	493	540	1.423	1.449	153.399
006 Anagni	6.151	4.676	6.427	465	4.148	1.703	793	6.375	6.493	682.472
007 Aquino	1.676	1.048	1.712	49	1.355	266	270	1.717	1.744	187.397
008 Arce	2.180	1.934	2.229	145	1.264	645	724	2.206	2.277	243.145
009 Arnara	826	821	821	33	459	196	385	803	832	88.024
010 Arpino	2.690	2.565	2.670	113	1.574	667	796	2.579	2.723	298.632
011 Atina	1.547	1.545	1.520	135	899	318	441	1.507	1.547	184.274
012 Ausonia	872	828	877	56	336	275	339	872	896	90.632
013 Belmonte Castello	273	270	265	6	102	93	149	263	273	26.629
014 Boville Ernica	3.070	3.050	2.971	213	1.654	717	937	3.029	3.097	320.947
015 Broccostella	838	836	828	36	466	266	266	825	838	102.403
016 Campoli Appennino	702	700	679	28	315	190	285	681	702	67.277
017 Casalattico	236	236	227	7	112	69	99	231	237	28.404
018 Casalvieri	1.210	1.189	1.186	39	502	378	406	1.085	1.219	138.155
019 Cassino	11.348	11.147	11.197	627	8.882	1.541	1.350	11.242	11.388	1.228.286
020 Castelliri	1.216	1.166	1.202	43	778	247	339	1.186	1.229	123.786
021 Castelnuovo Parano	320	314	308	7	113	115	113	312	325	28.424
022 Castrocielo	1.149	825	1.177	93	740	281	325	1.148	1.193	138.961
023 Castro dei Volsci	1.700	1.572	1.730	43	1.107	546	506	1.720	1.758	196.490
024 Ceccano	7.620	7.379	7.682	212	5.984	1.468	1.530	7.628	7.778	784.218
025 Ceprano	2.245	1.622	2.831	154	2.094	617	254	2.790	2.849	308.223
026 Cervaro	2.520	2.480	2.480	209	1.491	676	541	2.466	2.536	290.747
027 Colfelice	677	483	694	20	498	157	160	686	703	75.217
028 Collepardo	365	365	365	3	203	136	109	346	365	30.176
029 Colle San Magno	304	299	310	9	133	109	103	300	319	26.786
030 Coreno Ausonio	637	634	628	38	205	146	328	616	643	63.918
031 Esperia	1.477	1.363	1.506	63	732	499	421	1.456	1.550	151.219
032 Falvaterra	242	235	244	12	122	104	56	243	245	25.190
033 Ferentino	7.346	6.721	7.356	240	4.869	2.017	1.289	7.146	7.505	766.924
034 Filettino	240	234	240	25	88	85	122	241	243	16.381
035 Fiuggi	3.141	3.024	3.109	183	2.532	441	377	3.094	3.146	317.876
036 Fontana Liri	1.140	1.076	1.226	235	610	250	324	1.176	1.233	124.522
037 Fontechiari	484	483	484	33	220	160	304	471	485	52.041
038 Frosinone	17.969	17.559	17.896	1.477	14.805	1.502	2.040	17.822	18.026	1.833.400
039 Fumone	787	785	781	11	483	335	272	755	788	76.469
040 Gallinara	527	523	513	23	242	138	209	495	527	63.851
041 Giuliano di Roma	834	822	838	20	541	233	168	832	857	81.696
042 Guarcino	610	609	606	47	276	177	206	591	610	54.888
043 Isola del Liri	4.508	4.452	4.474	192	3.550	568	903	4.406	4.525	456.359
044 Monte San Giovanni Campano	4.451	4.245	4.423	244	2.622	1.033	1.581	4.426	4.512	467.102
045 Morolo	1.150	1.068	1.167	33	708	385	267	1.148	1.179	112.836
046 Paliano	2.800	2.608	2.767	53	2.051	573	550	2.705	2.814	248.332
047 Pastena	612	556	625	4	279	192	223	607	635	62.032
048 Patrica	1.098	1.048	1.086	48	701	330	262	1.074	1.105	119.335
049 Pescosolido	574	573	566	4	285	202	195	564	574	63.093
050 Picinisco	429	428	422	13	179	144	216	415	429	48.943
051 Pico	1.008	1.005	996	17	428	270	382	981	1.013	96.486
052 Piedimonte San Germano	1.632	1.255	1.617	152	1.107	309	250	1.598	1.650	160.247
053 Pignone	1.692	1.646	1.675	57	1.116	377	379	1.647	1.693	146.737
054 Pignataro Interamna	895	514	926	65	519	200	260	897	947	107.359
055 Pofi	1.521	1.309	1.527	46	849	535	321	1.524	1.555	157.129
056 Pontecorvo	4.175	3.029	4.413	155	3.213	629	753	4.303	4.450	446.424
057 Posta Fibreno	554	554	525	35	270	103	245	529	554	66.894
058 Ripi	1.645	1.639	1.602	47	1.037	332	557	1.590	1.655	202.009
059 Rocca d'Arce	434	434	431	40	232	107	129	420	436	43.334
060 Roccasecca	2.575	1.778	2.600	178	1.659	679	506	2.593	2.664	295.152
061 San Biagio Saracinisco	161	160	160	-	60	45	62	147	161	14.186
062 San Donato Val di Comino	937	935	923	28	345	175	469	925	937	86.582
063 San Giorgio a Liri	986	871	1.005	40	679	203	292	1.007	1.034	108.981
064 San Giovanni Incarico	1.314	1.274	1.348	82	788	428	241	1.332	1.362	130.262

**Tavola 2.14 segue - Abitazioni occupate da persone residenti per tipologia di servizi presenti, superficie e comune**

CODICI COMUNI	Abitazioni fornite di							Abitazioni occupate da persone residenti		
	Acqua potabile		Impianto di riscaldamento					Acqua calda	Numero	Superficie (mq)
	Totale	Di cui da acquedotto	Totale	Di cui con impianto centralizzato ad uso di più abitazioni	Di cui con impianto fisso autonomo ad uso esclusivo dell'abitazione	Di cui con apparecchi singoli fissi che riscaldano tutta o la maggior parte dell'abitazione	Di cui con apparecchi singoli fissi che riscaldano solo alcune parti dell'abitazione			
065 Sant'Ambrogio sul Garigliano	329	317	320	3	155	107	92	328	344	37.779
066 Sant'Andrea del Garigliano	567	520	531	32	230	180	143	550	585	57.206
067 Sant'Apollinare	696	630	695	38	367	159	268	691	716	81.118
068 Sant'Elia Fiumerapido	2.264	2.248	2.163	330	1.103	461	617	2.191	2.270	215.996
069 Santopadre	644	632	636	33	302	160	279	611	647	56.225
070 San Vittore del Lazio	851	747	843	56	426	237	291	840	869	100.238
071 Serrone	1.116	1.097	1.103	39	786	245	271	1.088	1.124	104.058
072 Settefrati	321	321	318	5	136	59	170	319	322	33.785
073 Sgurgola	1.026	999	992	41	595	359	119	975	1.039	86.694
074 Sora	8.877	8.823	8.747	608	6.480	1.246	1.776	8.680	8.892	938.205
075 Strangolagalli	819	809	806	40	414	272	285	798	826	93.545
076 Supino	1.762	1.706	1.761	83	1.176	457	518	1.713	1.776	192.260
077 Terelle	277	261	276	9	72	90	117	248	278	18.028
078 Torre Cajetani	440	437	435	14	189	184	138	423	440	40.602
079 Torrice	1.413	1.413	1.329	58	857	247	383	1.406	1.414	175.146
080 Trevi nel Lazio	715	704	706	33	317	188	280	697	715	60.186
081 Trivigliano	520	515	511	48	277	177	84	517	521	54.320
082 Vallecorsa	1.218	1.207	1.221	28	736	353	486	1.185	1.227	120.999
083 Vallemaio	361	339	359	12	120	88	195	333	366	31.051
084 Vallerotonda	804	799	788	21	219	192	415	716	804	64.432
085 Veroli	6.567	6.382	6.506	204	3.436	1.924	1.970	6.454	6.653	716.201
086 Vicalvi	320	320	312	18	128	94	132	307	320	36.163
087 Vico nel Lazio	766	762	756	7	268	331	223	732	767	74.514
088 Villa Latina	457	452	453	14	193	198	161	437	457	52.671
089 Villa Santa Lucia	907	690	903	61	533	242	186	906	928	99.229
090 Villa Santo Stefano	666	653	665	8	353	113	421	620	666	57.662
091 Viticuso	193	193	190	1	78	77	63	181	193	14.191
<b>Totale</b>	<b>169.270</b>	<b>157.947</b>	<b>169.608</b>	<b>9.162</b>	<b>110.271</b>	<b>38.104</b>	<b>39.762</b>	<b>167.772</b>	<b>172.677</b>	<b>17.919.498</b>

## Capitolo 3 - Dati per località abitate

**Tavola 3.1 - Popolazione residente e famiglie per tipo di località abitata, sesso e comune**

CODICI COMUNI	Località abitate					
	Centri abitati			Nuclei abitati		
	Numero	Popolazione residente		Famiglie	Numero	Popolazione residente
		Totale	Di cui maschi			Totale
001 Acquafondata	2	282	137	131	2	23
002 Acuto	1	1.590	752	600	4	201
003 Alatri	18	21.535	10.527	7.207	-	-
004 Alvito	2	1.401	655	597	15	917
005 Amaseno	1	2.255	1.119	822	4	361
006 Anagni	5	8.754	4.213	3.161	22	2.968
007 Aquino	1	3.718	1.771	1.256	14	582
008 Arce	10	4.042	1.950	1.566	16	659
009 Arnara	2	997	460	357	19	970
010 Arpino	4	2.738	1.225	1.051	32	2.289
011 Atina	3	2.559	1.220	918	15	1.714
012 Ausonia	2	1.266	606	475	10	610
013 Belmonte Castello	1	323	159	120	10	217
014 Boville Ernica	10	6.056	2.966	2.251	21	2.597
015 Broccostella	2	1.506	761	484	8	679
016 Campoli Appennino	1	1.085	527	435	10	375
017 Casalattico	5	534	267	192	4	93
018 Casalvieri	6	1.194	573	467	29	1.607
019 Cassino	9	26.464	12.817	9.411	21	1.995
020 Castelliri	1	2.337	1.120	823	8	350
021 Castelnuovo Parano	3	561	272	207	5	268
022 Castrocielo	1	965	432	347	17	964
023 Castro dei Volsci	5	1.684	801	623	2	97
024 Ceccano	8	16.166	7.895	5.700	37	3.382
025 Ceprano	1	5.324	2.535	1.929	1	58
026 Cervaro	8	4.934	2.397	1.780	11	577
027 Colfelice	2	1.047	521	421	6	243
028 Colleparado	2	641	327	274	-	-
029 Colle San Magno	1	527	255	211	1	43
030 Coreno Ausonio	1	1.357	655	510	5	101
031 Esperia	2	1.478	690	596	-	-
032 Falvaterra	1	185	86	74	8	263
033 Ferentino	6	14.863	7.208	5.821	18	1.946
034 Filetino	1	522	273	234	2	28
035 Fiuggi	1	8.519	4.113	3.109	1	23
036 Fontana Liri	3	2.754	1.321	1.049	10	435
037 Fontechiari	1	241	115	100	6	172
038 Frosinone	2	46.143	22.123	17.403	15	943
039 Fumone	2	1.752	866	654	6	153
040 Gallinaro	1	231	102	128	14	488
041 Giuliano di Roma	1	941	450	403	-	-
042 Guarcino	1	1.225	588	474	4	93
043 Isola del Liri	1	11.236	5.371	4.192	8	371
044 Monte San Giovanni Campano	6	4.891	2.374	1.797	21	3.197
045 Morolo	2	1.736	847	686	9	410
046 Paliano	1	5.401	2.627	2.032	7	637
047 Pastena	1	496	237	193	3	136
048 Patrica	3	992	477	405	17	1.616
049 Pescosolido	2	929	448	354	8	407
050 Picinisco	2	330	155	132	14	664
051 Pico	1	726	343	308	4	260
052 Piedimonte San Germano	3	2.704	1.323	988	2	291
053 Piglio	2	3.596	1.762	1.321	10	722
054 Pignataro Interamna	1	608	297	255	5	146
055 Pofi	1	975	467	379	25	1.125
056 Pontecorvo	2	8.226	3.988	2.853	1	72
057 Posta Fibreno	2	1.112	524	497	-	-
058 Ripi	4	2.081	1.003	732	34	2.120
059 Rocca d'Arce	3	258	137	117	6	254
060 Roccasecca	3	3.781	1.826	1.411	-	-
061 San Biagio Saracinisco	1	126	64	61	7	224
062 San Donato Val di Comino	1	1.369	612	630	19	681
063 San Giorgio a Liri	1	1.966	959	704	14	715

**Tavola 3.1 segue - Popolazione residente e famiglie per tipo di località abitata, sesso e comune**

CODICI COMUNI	Località abitate					
	Centri abitati			Nuclei abitati		
	Numero	Popolazione residente		Famiglie	Numero	Popolazione residente
		Totale	Di cui maschi			Totale
064 San Giovanni Incarico	3	1.910	929	762	9	525
065 Sant'Ambrogio sul Garigliano	1	703	343	250	2	30
066 Sant'Andrea del Garigliano	1	532	246	229	8	719
067 Sant'Apollinare	1	934	466	356	8	362
068 Sant'Elia Fiumerapido	4	5.525	2.750	1.980	8	437
069 Santopadre	3	482	240	183	11	289
070 San Vittore del Lazio	3	1.554	773	563	11	463
071 Serrone	3	2.430	1.207	930	5	148
072 Settefrati	2	570	275	223	4	91
073 Sgurgola	1	1.545	737	681	-	-
074 Sora	1	22.074	10.641	7.627	18	1.538
075 Strangolagalli	1	538	262	193	19	1.351
076 Supino	1	4.514	2.204	1.682	3	257
077 Terelle	1	358	180	170	-	-
078 Torre Cajetani	1	881	443	303	3	131
079 Torrice	3	1.732	839	588	6	1.343
080 Trevi nel Lazio	2	1.822	886	724	-	-
081 Trivigliano	2	745	364	277	3	572
082 Vallecorsa	1	2.724	1.330	1.168	-	-
083 Vallemaio	1	447	216	161	9	368
084 Vallerotonda	5	1.514	720	652	10	328
085 Veroli	10	9.669	4.682	3.510	24	3.533
086 Vicalvi	1	550	267	217	6	185
087 Vico nel Lazio	3	1.462	717	546	3	213
088 Villa Latina	2	1.120	549	413	3	127
089 Villa Santa Lucia	3	1.321	650	467	16	617
090 Villa Santo Stefano	1	575	257	264	14	975
091 Viticuso	1	402	192	181	-	-
<b>Totale</b>	<b>245</b>	<b>324.868</b>	<b>157.056</b>	<b>119.718</b>	<b>850</b>	<b>58.134</b>



**Tavola 3.1 segue - Popolazione residente e famiglie per tipo di località abitata, sesso e comune**

CODICI COMUNI	Località abitate				
	Nuclei abitati		Case sparse		
	Popolazione residente		Popolazione residente		Famiglie
	Di cui maschi	Famiglie	Totale	Di cui maschi	
001 Acquafondata	13	11	11	6	4
002 Acuto	96	69	66	34	26
003 Alatri	-	-	5.533	2.741	1.760
004 Alvito	461	338	713	340	270
005 Amaseno	195	121	1.612	809	517
006 Anagni	1.470	990	7.412	3.745	2.467
007 Aquino	299	169	1.037	524	325
008 Arce	303	269	1.328	676	490
009 Arnara	467	319	487	232	157
010 Arpino	1.125	790	2.587	1.263	882
011 Atina	829	562	211	94	69
012 Ausonia	314	197	687	344	231
013 Belmonte Castello	118	78	225	120	75
014 Boville Ernica	1.315	929	220	119	77
015 Broccostella	339	213	461	224	141
016 Campoli Appennino	196	143	344	186	124
017 Casalattico	48	35	48	23	12
018 Casalvieri	769	596	410	199	156
019 Cassino	974	647	4.303	2.167	1.370
020 Castelliri	168	114	873	443	292
021 Castelnuovo Parano	144	100	47	27	18
022 Castrocielo	477	355	1.821	881	686
023 Castro dei Volsci	51	28	3.258	1.581	1.107
024 Ceccano	1.676	1.159	2.786	1.387	937
025 Ceprano	27	21	2.864	1.415	923
026 Cervaro	290	219	1.511	718	543
027 Colfelice	120	99	563	282	215
028 Colleparado	-	-	287	153	92
029 Colle San Magno	21	20	249	127	88
030 Coreno Ausonio	52	38	280	143	96
031 Esperia	-	-	2.653	1.332	957
032 Falvaterra	128	99	182	91	72
033 Ferentino	965	705	3.294	1.598	1.218
034 Filetino	17	12	-	-	-
035 Fiuggi	10	13	221	112	74
036 Fontana Liri	212	179	26	17	7
037 Fontechiari	79	74	875	433	311
038 Frosinone	473	313	1.550	970	379
039 Fumone	80	52	248	120	87
040 Gallinaro	240	205	502	233	194
041 Giuliano di Roma	-	-	1.287	644	454
042 Guarcino	51	29	344	172	109
043 Isola del Liri	170	133	584	288	202
044 Monte San Giovanni Campano	1.612	1.106	4.651	2.345	1.609
045 Morolo	213	156	944	475	338
046 Paliano	319	226	1.625	836	563
047 Pastena	68	51	1.040	512	391
048 Patrica	806	600	307	170	103
049 Pescosolido	198	141	232	126	80
050 Picinisco	314	225	212	104	73
051 Pico	126	95	2.137	1.072	802
052 Piedimonte San Germano	142	121	1.486	712	543
053 Piglio	370	247	382	194	127
054 Pignataro Interamna	77	57	1.693	841	661
055 Pofi	549	370	2.363	1.182	808
056 Pontecorvo	35	26	4.982	2.477	1.576
057 Posta Fibreno	-	-	162	83	57
058 Ripi	1.054	705	1.081	528	345
059 Rocca d'Arce	122	106	519	256	217
060 Roccasecca	-	-	3.661	1.821	1.364
061 San Biagio Saracinisco	108	93	15	8	8
062 San Donato Val di Comino	321	253	142	67	54
063 San Giorgio a Liri	355	269	386	193	140
064 San Giovanni Incarico	259	182	1.152	546	419
065 Sant'Ambrogio sul Garigliano	18	13	251	119	81
066 Sant'Andrea del Garigliano	363	285	338	172	128
067 Sant'Apollinare	171	127	654	331	236
068 Sant'Elia Fiumerapido	221	163	364	179	127

**Tavola 3.1 segue - Popolazione residente e famiglie per tipo di località abitata, sesso e comune**

CODICI COMUNI	Località abitate				
	Nuclei abitati		Case sparse		
	Popolazione residente		Popolazione residente		Famiglie
	Di cui maschi	Famiglie	Totale	Di cui maschi	
069 Santopadre	137	118	878	454	347
070 San Vittore del Lazio	242	167	657	321	223
071 Serrone	72	59	365	185	142
072 Settefrati	52	34	194	99	65
073 Sgurgola	-	-	1.011	530	378
074 Sora	748	494	2.417	1.211	779
075 Strangolagalli	650	432	614	297	202
076 Supino	130	91	12	5	4
077 Terelle	-	-	245	125	108
078 Torre Cajetani	67	52	267	135	85
079 Torrice	657	437	1.281	617	407
080 Trevi nel Lazio	-	-	-	-	-
081 Trivigliano	278	202	113	60	43
082 Vallecorsa	-	-	391	208	137
083 Vallemaio	186	126	237	123	84
084 Vallerotonda	160	143	12	9	9
085 Veroli	1.791	1.171	6.616	3.322	2.249
086 Vicalvi	92	78	66	36	25
087 Vico nel Lazio	106	73	486	240	154
088 Villa Latina	62	46	-	-	-
089 Villa Santa Lucia	312	216	684	355	245
090 Villa Santo Stefano	502	329	213	112	73
091 Viticuso	-	-	26	13	12
<b>Totale</b>	<b>28.847</b>	<b>20.328</b>	<b>101.564</b>	<b>50.819</b>	<b>34.835</b>

**Tavola 3.2 - Edifici ed abitazioni per tipo di località abitata e comune**

CODICI COMUNI	Località abitate					
	Centri abitati				Nuclei abitati	
	Edifici	Di cui utilizzati per abitazione	Abitazioni	Di cui occupate da persone residenti	Edifici	Di cui utilizzati per abitazione
001 Acquafondata	211	172	365	130	37	30
002 Acuto	690	649	1.210	600	32	29
003 Alatri	6.588	5.345	8.258	7.202	-	-
004 Alvito	853	730	948	597	342	342
005 Amaseno	684	595	1.025	813	119	96
006 Anagni	1.712	1.491	3.798	3.120	790	743
007 Aquino	835	743	1.450	1.255	179	159
008 Arce	1.690	1.468	2.019	1.534	332	319
009 Arnara	375	314	446	357	377	288
010 Arpino	1.219	894	1.307	1.051	989	758
011 Atina	808	662	1.462	918	781	670
012 Ausonia	473	428	676	471	214	204
013 Belmonte Castello	149	120	187	120	94	76
014 Boville Ernica	1.941	1.656	2.329	2.109	796	655
015 Broccostella	480	421	562	484	261	223
016 Campoli Appennino	717	627	764	435	148	139
017 Casalattico	468	346	373	190	74	48
018 Casalvieri	515	398	490	467	726	519
019 Cassino	4.239	3.658	10.845	9.374	604	511
020 Castelliri	672	567	867	823	108	96
021 Castelnuovo Parano	213	190	272	207	89	70
022 Castrocielo	337	323	450	309	282	262
023 Castro dei Volsci	638	503	740	623	36	30
024 Ceccano	4.493	3.747	6.396	5.682	1.047	944
025 Ceprano	1.243	1.047	2.174	1.918	28	24
026 Cervaro	2.231	1.841	2.452	1.775	222	222
027 Colfelice	455	416	511	393	108	106
028 Colleparado	419	341	577	273	-	-
029 Colle San Magno	372	334	382	211	19	18
030 Coreno Ausonio	566	428	671	510	23	22
031 Esperia	560	467	782	596	-	-
032 Falvaterra	89	68	177	74	130	124
033 Ferentino	4.902	4.308	6.951	5.680	714	597
034 Filetino	521	459	1.996	231	54	50
035 Fiuggi	2.740	2.114	5.063	3.060	6	3
036 Fontana Liri	849	731	1.258	1.047	166	166
037 Fontechiari	147	120	163	100	118	96
038 Frosinone	7.609	6.411	19.526	17.334	244	226
039 Fumone	771	654	853	649	61	51
040 Gallinaro	183	143	245	128	288	207
041 Giuliano di Roma	487	435	678	403	-	-
042 Guarcino	617	537	1.010	472	43	26
043 Isola del Liri	3.102	2.540	4.555	4.190	131	100
044 Monte San Giovanni Campano	2.023	1.641	2.216	1.797	1.037	884
045 Morolo	834	757	997	685	196	183
046 Paliano	1.513	1.357	2.720	2.028	203	199
047 Pastena	327	218	266	193	86	54
048 Patrica	589	534	793	405	655	568
049 Pescosolido	586	308	575	354	233	172
050 Picinisco	266	197	402	131	491	358
051 Pico	341	267	381	290	96	84
052 Piedimonte San Germano	704	498	994	987	126	86
053 Piglio	1.098	1.040	2.265	1.319	218	205
054 Pignataro Interamna	138	118	282	252	56	43
055 Pofi	274	232	518	377	405	357
056 Pontecorvo	1.701	1.371	3.389	2.852	19	14
057 Posta Fibreno	683	529	669	497	-	-
058 Ripi	713	569	828	677	739	646
059 Rocca d'Arce	245	208	248	114	108	103
060 Roccasecca	1.504	1.220	1.737	1.379	-	-
061 San Biagio Saracinisco	157	120	169	60	181	143
062 San Donato Val di Comino	595	544	1.281	630	315	305
063 San Giorgio a Liri	670	502	821	659	236	203
064 San Giovanni Incarico	708	629	916	761	183	172
065 Sant'Ambrogio sul Garigliano	312	246	314	250	13	13
066 Sant'Andrea del Garigliano	265	187	243	214	304	184
067 Sant'Apollinare	473	370	499	355	157	130
068 Sant'Elia Fiumerapido	1.667	1.406	2.295	1.980	195	157
069 Santopadre	184	152	286	182	110	103

**Tavola 3.2 segue - Edifici ed abitazioni per tipo di località abitata e comune**

CODICI COMUNI	Località abitate					
	Centri abitati				Nuclei abitati	
	Edifici	Di cui utilizzati per abitazione	Abitazioni	Di cui occupate da persone residenti	Edifici	Di cui utilizzati per abitazione
070 San Vittore del Lazio	585	499	658	512	162	138
071 Serrone	1.033	903	1.550	924	129	116
072 Settefrati	444	361	402	223	41	41
073 Sgurgola	627	584	1.319	670	-	-
074 Sora	5.608	4.386	8.691	7.619	543	478
075 Strangolagalli	216	175	239	192	435	390
076 Supino	1.944	1.596	2.171	1.681	130	122
077 Terelle	292	270	289	170	-	-
078 Torre Cajetani	383	318	485	303	49	47
079 Torrice	634	461	621	581	514	424
080 Trevi nel Lazio	1.102	947	2.960	715	-	-
081 Trivigliano	448	341	459	277	232	180
082 Vallecorsa	748	700	1.369	1.092	-	-
083 Vallemaio	200	145	221	158	164	133
084 Vallerotonda	1.125	986	1.438	652	289	240
085 Veroli	3.170	2.811	3.886	3.351	1.103	1.008
086 Vicalvi	311	242	333	217	101	86
087 Vico nel Lazio	856	728	956	540	77	77
088 Villa Latina	520	450	659	411	79	58
089 Villa Santa Lucia	354	293	562	467	216	179
090 Villa Santo Stefano	206	185	423	264	348	293
091 Viticuso	306	281	332	181	-	-
<b>Totale</b>	<b>98.545</b>	<b>82.323</b>	<b>153.390</b>	<b>118.543</b>	<b>21.786</b>	<b>18.625</b>

**Tavola 3.2 segue - Edifici ed abitazioni per tipo di località abitata e comune**

CODICI COMUNI	Località abitate					
	Nuclei abitati		Case sparse			
	Abitazioni	Di cui occupate da persone residenti	Edifici	Di cui utilizzati per abitazione	Abitazioni	Di cui occupate da persone residenti
001 Acquafondata	46	11	6	6	10	4
002 Acuto	82	69	30	30	33	26
003 Alatri	-	-	1.941	1.542	1.985	1.759
004 Alvito	392	338	376	375	423	270
005 Amaseno	127	119	421	421	531	517
006 Anagni	1.106	956	2.487	2.462	3.064	2.417
007 Aquino	182	167	345	345	390	322
008 Arce	362	264	579	579	669	479
009 Arnara	354	318	147	147	176	157
010 Arpino	997	790	893	888	1.058	882
011 Atina	849	561	87	87	97	68
012 Ausonia	257	197	282	282	337	228
013 Belmonte Castello	104	78	97	97	109	75
014 Boville Ernica	948	914	58	58	80	74
015 Broccostella	269	213	143	143	172	141
016 Campoli Appennino	174	143	145	145	176	124
017 Casalattico	54	35	26	26	27	12
018 Casalvieri	603	596	170	140	158	156
019 Cassino	712	647	1.244	1.232	1.508	1.367
020 Castelliri	121	114	275	275	314	292
021 Castelnuovo Parano	111	100	13	13	22	18
022 Castrocielo	417	309	577	577	652	575
023 Castro dei Volsci	32	28	1.013	1.013	1.209	1.107
024 Ceccano	1.278	1.159	778	776	1.021	937
025 Ceprano	25	21	951	951	1.091	910
026 Cervaro	276	219	501	500	652	542
027 Colfelice	125	98	203	203	246	212
028 Colleparado	-	-	108	107	131	92
029 Colle San Magno	21	20	110	110	138	88
030 Coreno Ausonio	42	38	76	76	120	95
031 Esperia	-	-	872	872	1.127	954
032 Falvaterra	166	99	114	113	142	72
033 Ferentino	781	674	1.032	1.008	1.387	1.151
034 Filettino	871	12	-	-	-	-
035 Fiuggi	150	13	75	74	98	73
036 Fontana Liri	190	179	7	7	8	7
037 Fontechiari	118	74	434	434	525	311
038 Frosinone	333	313	308	304	396	379
039 Fumone	64	52	90	90	110	87
040 Gallinaro	274	205	180	180	228	194
041 Giuliano di Roma	-	-	448	448	590	454
042 Guarcino	87	29	111	111	136	109
043 Isola del Liri	141	133	172	172	215	202
044 Monte San Giovanni Campano	1.260	1.106	1.244	1.244	1.778	1.609
045 Morolo	217	156	427	427	479	338
046 Paliano	269	226	586	586	751	560
047 Pastena	62	51	415	414	473	391
048 Patrica	715	600	106	106	119	100
049 Pescosolido	216	140	106	106	127	80
050 Picinisco	475	225	161	150	230	73
051 Pico	87	73	701	701	764	650
052 Piedimonte San Germano	129	121	413	413	585	542
053 Piglio	272	247	141	141	176	127
054 Pignataro Interamna	59	57	505	505	700	638
055 Pofi	434	370	785	785	910	808
056 Pontecorvo	31	26	1.431	1.431	1.798	1.572
057 Posta Fibreno	-	-	51	51	61	57
058 Ripi	739	661	341	339	377	317
059 Rocca d'Arce	135	105	229	228	306	217
060 Roccasecca	-	-	1.298	1.120	1.409	1.285
061 San Biagio Saracinisco	181	93	19	19	27	8
062 San Donato Val di Comino	393	253	69	69	86	54
063 San Giorgio a Liri	297	248	111	111	147	127
064 San Giovanni Incarico	211	182	427	426	515	419
065 Sant'Ambrogio sul Garigliano	15	13	119	94	101	81
066 Sant'Andrea del Garigliano	268	255	105	81	118	116
067 Sant'Apollinare	152	127	341	270	305	234
068 Sant'Elia Fiumerapido	185	163	122	118	154	127
069 Santopadre	173	118	321	318	472	347

**Tavola 3.2 segue - Edifici ed abitazioni per tipo di località abitata e comune**

CODICI COMUNI	Località abitate					
	Nuclei abitati		Case sparse			
	Abitazioni	Di cui occupate da persone residenti	Edifici	Di cui utilizzati per abitazione	Abitazioni	Di cui occupate da persone residenti
070 San Vittore del Lazio	177	153	189	189	230	204
071 Serrone	175	58	503	503	577	142
072 Settefrati	42	34	88	85	88	65
073 Sgurgola	-	-	381	381	500	369
074 Sora	581	494	632	624	852	779
075 Strangolagalli	467	432	171	171	208	202
076 Supino	147	91	18	6	7	4
077 Terelle	-	-	106	106	135	108
078 Torre Cajetani	188	52	80	80	180	85
079 Torrice	502	428	565	364	441	405
080 Trevi nel Lazio	-	-	-	-	-	-
081 Trivigliano	268	201	50	42	61	43
082 Vallecorsa	-	-	133	133	187	135
083 Vallemaio	177	125	104	104	128	83
084 Vallerotonda	282	143	49	33	38	9
085 Veroli	1.226	1.093	2.038	1.839	2.484	2.209
086 Vicalvi	97	78	37	32	36	25
087 Vico nel Lazio	87	73	158	158	193	154
088 Villa Latina	77	46	-	-	-	-
089 Villa Santa Lucia	259	216	263	252	298	245
090 Villa Santo Stefano	376	329	80	79	94	73
091 Viticuso	-	-	18	18	21	12
<b>Totale</b>	<b>25.344</b>	<b>19.967</b>	<b>34.162</b>	<b>32.871</b>	<b>41.287</b>	<b>34.167</b>

**Tavola 3.3 - Altitudine, popolazione residente per sesso, numero delle famiglie, degli edifici e delle abitazioni, per comune e località abitata**

COMUNI E LOCALITÀ	Altitudine(mt)	Popolazione residente			Famiglie	Edifici	Abitazioni
		Totale	Maschi	Femmine			
<b>ACQUAFONDATA</b>	<b>520/1395</b>	<b>316</b>	<b>156</b>	<b>160</b>	<b>146</b>	<b>254</b>	<b>421</b>
ACQUAFONDATA *	926	219	109	110	92	126	236
CASALCASSINESE	739	63	28	35	39	85	129
Collemerino	760	11	6	5	5	19	23
Collevecchio	800	12	7	5	6	18	23
Case Sparse	-	11	6	5	4	6	10
<b>Cesa Vinella (1)</b>	<b>853/880</b>	-	-	-	-	-	-
Case Sparse	-	-	-	-	-	-	-
<b>Montepassero-Monteferro (2)</b>	<b>965/1395</b>	-	-	-	-	-	-
Case Sparse	-	-	-	-	-	-	-
<b>ACUTO</b>	<b>309/1055</b>	<b>1.857</b>	<b>882</b>	<b>975</b>	<b>695</b>	<b>752</b>	<b>1.325</b>
ACUTO *	724	1.590	752	838	600	690	1.210
Cercitole	715	125	58	67	39	6	52
La Forma	317	18	8	10	8	10	8
Macerie	350	45	22	23	16	11	16
Piagge	505	13	8	5	6	5	6
Case Sparse	-	66	34	32	26	30	33
<b>ALATRI</b>	<b>175/2064</b>	<b>27.068</b>	<b>13.268</b>	<b>13.800</b>	<b>8.967</b>	<b>8.529</b>	<b>10.243</b>
ALATRI *	502	9.659	4.668	4.991	3.419	2.549	3.981
ARILLETTE (1)	215	710	352	358	232	233	243
BASCIANO	295	581	280	301	179	221	244
CANAROLO	436	167	85	82	53	51	61
CIAFÈ	239	137	66	71	43	53	48
COLLELAVENA	455	701	348	353	223	183	243
FONTANA SCURANO	384	751	371	380	240	258	257
INTIGNANO	387	751	373	378	225	204	227
LAGUCCIO	230	384	184	200	116	120	124
MADDALENA	320	278	138	140	91	116	106
MOLE BISLETI	252	345	174	171	116	148	118
MONTE SAN MARINO	407	1.294	630	664	400	416	446
QUARTICCILOLO (2)	200	209	105	104	74	98	84
SAN MANNO	340	324	164	160	104	135	154
SANT'EMIDIO	277	634	310	324	211	237	286
SERITICO	426	238	116	122	79	93	89
TECCHIENA	258	3.893	1.925	1.968	1.246	1.312	1.375
VICERO	466	479	238	241	156	161	172
Case Sparse	-	5.533	2.741	2.792	1.760	1.941	1.985
<b>Pratelle (3)</b>	<b>682/2064</b>	-	-	-	-	-	-
Case Sparse	-	-	-	-	-	-	-
<b>ALVITO</b>	<b>340/1876</b>	<b>3.031</b>	<b>1.456</b>	<b>1.575</b>	<b>1.205</b>	<b>1.571</b>	<b>1.763</b>
ALVITO *	475	1.160	546	614	490	738	814
SANT'ONOFRIO	600	241	109	132	107	115	134
Aia Nuova-San Quirico	454	81	40	41	32	32	37
Cerracchieto-Colle Pizzuto	420	61	31	30	23	24	27
Colle Mattarino	430	32	16	16	14	13	14
Colle Santa Lucia	495	100	45	55	37	37	41
Fontana Paurosa	419	35	17	18	11	13	14
Macchialonga	624	64	31	33	28	31	34
Maiolfe	570	27	14	13	10	11	15
Molito	440	72	38	34	26	23	31
Pozzillo	483	19	7	12	5	5	7
Santa Maria del Campo	465	101	53	48	36	39	43
Santa Poppa	440	34	18	16	12	15	15
Serre di Conca	432	76	39	37	27	26	29
Tiravento	484	31	20	11	11	10	12
Valle di Rio	780	136	69	67	48	43	50
Valle Massima	796	48	23	25	18	20	23
Case Sparse	-	713	340	373	270	376	423
<b>AMASENO</b>	<b>63/1090</b>	<b>4.228</b>	<b>2.123</b>	<b>2.105</b>	<b>1.460</b>	<b>1.224</b>	<b>1.683</b>
AMASENO *	112	2.255	1.119	1.136	822	684	1.025
Collefiore	110	48	28	20	16	19	18
Ripole	140	117	61	56	37	32	42
Sant'Angelo	119	63	35	28	25	28	24
Vallmartina	95	133	71	62	43	40	43
Case Sparse	-	1.612	809	803	517	421	531
<b>ANAGNI</b>	<b>167/757</b>	<b>19.134</b>	<b>9.428</b>	<b>9.706</b>	<b>6.618</b>	<b>4.989</b>	<b>7.968</b>
ANAGNI *	424	6.974	3.304	3.670	2.569	1.301	3.023
OSTERIA DELLA FONTANA	228	537	270	267	188	142	204
SAN BARTOLOMEO	232	533	280	253	174	38	316
SAN FILIPPO	337	399	202	197	131	133	139
TUFANO	285	311	157	154	99	98	116
Ara la Stella	460	41	21	20	15	18	22
Campo Sportivo	288	17	10	7	6	6	7

**Tavola 3.3 segue - Altitudine, popolazione residente per sesso, numero delle famiglie, degli edifici e delle abitazioni, per comune e località abitata**

COMUNI E LOCALITÀ	Altitudine(mt)	Popolazione residente			Famiglie	Edifici	Abitazioni
		Totale	Maschi	Femmine			
Capannaccio	198	53	26	27	18	13	20
Capocroce	283	109	53	56	36	32	36
Casale Buccitto	307	38	20	18	12	10	12
Casale Giminiani	237	27	15	12	10	10	13
Casale Menenti	248	79	36	43	24	36	28
Cavone	329	34	16	18	13	12	13
Collacciano	259	83	41	42	23	22	25
Formelli	264	124	63	61	40	39	50
Fucigno	580	44	23	21	13	18	19
Le Fosse	256	93	47	46	28	23	28
Madonna delle Grazie IACP	265	552	276	276	185	49	196
Mola del Lago	226	120	61	59	40	34	41
Monte Pistillo (1)	300	340	167	173	114	116	133
Nocicchia	251	48	24	24	15	17	17
Pantanello	237	129	66	63	49	46	56
Pascione-Quattro Strade	236	278	136	142	88	68	97
Ranuccio	259	35	21	14	11	9	12
Sant'Anna	221	109	56	53	39	28	40
Torre del Papa-Tufo Ranzani	294	271	116	155	97	87	115
Vignola-Monti	421	344	176	168	114	97	126
Case Sparse	-	7.412	3.745	3.667	2.467	2.487	3.064
<b>AQUINO</b>	<b>56/114</b>	<b>5.337</b>	<b>2.594</b>	<b>2.743</b>	<b>1.750</b>	<b>1.359</b>	<b>2.022</b>
AQUINO *	109	3.718	1.771	1.947	1.256	835	1.450
Campitelli	98	51	24	27	16	13	16
Capraro	100	31	19	12	8	9	9
Capuano	105	21	10	11	6	6	6
Carcione	107	24	12	12	5	4	5
Filetti	105	102	57	45	30	30	33
Fornace	110	22	10	12	6	4	6
Mastro Marino	103	16	6	10	5	6	7
Pietrantuono	105	17	8	9	6	6	6
Ponte Fasano	105	18	10	8	6	6	6
San Marco	101	18	12	6	7	8	8
Selvotta	100	49	24	25	13	16	15
Torre San Gregorio	110	62	33	29	18	14	19
Valli	98	105	52	53	32	40	33
Zammarelli	111	46	22	24	11	17	13
Case Sparse	-	1.037	524	513	325	345	390
<b>ARCE</b>	<b>75/426</b>	<b>6.029</b>	<b>2.929</b>	<b>3.100</b>	<b>2.325</b>	<b>2.601</b>	<b>3.050</b>
ARCE * (1)	247	2.228	1.059	1.169	895	823	1.108
CAMPOSTEFANO I	156	116	61	55	40	47	50
COLLEALTO I	149	327	160	167	130	167	183
COL LEONE	160	159	79	80	56	72	76
FRASSI	153	137	61	76	46	70	72
ISOLETTA I	93	482	235	247	175	231	254
PORTONE	166	153	77	76	57	69	72
PUZZACA	161	213	103	110	80	97	96
SANT'ELEUTERIO	142	163	82	81	61	71	68
TRAMONTI I	202	64	33	31	26	43	40
Campanile I	160	29	14	15	11	13	15
Campanile II	143	11	5	6	5	7	7
Campostefano II	134	17	8	9	6	6	7
Campostefano III	124	22	9	13	9	10	8
Campostefano IV	125	28	14	14	9	15	16
Collealto II	146	28	16	12	13	11	15
Collemezzo	142	64	33	31	22	23	23
Collenoci I	175	79	37	42	30	37	38
Collenoci II	170	44	20	24	19	18	21
Colleolivo	182	73	29	44	33	41	48
Fontanella	249	41	23	18	19	21	25
Marzi I	153	91	40	51	40	60	63
Marzi II	153	37	15	22	15	17	18
Torti	300	19	9	10	9	22	23
Tramonti II	176	54	22	32	20	25	25
Tramonti III	163	22	9	13	9	6	10
Case Sparse	-	1.328	676	652	490	579	669
<b>Lago di San Giovanni Incarico (2)</b>	<b>75</b>	<b>-</b>	<b>-</b>	<b>-</b>	<b>-</b>	<b>-</b>	<b>-</b>
<b>ARNARA</b>	<b>127/265</b>	<b>2.454</b>	<b>1.159</b>	<b>1.295</b>	<b>833</b>	<b>899</b>	<b>976</b>
ARNARA *	250	713	326	387	259	293	343
LE STERPARE (1)	202	284	134	150	98	82	103
Campo d'Amelia	185	24	9	15	9	7	10
Canapine	225	38	20	18	15	15	17
Colle Castagno	224	43	25	18	13	10	14



**Tavola 3.3 segue - Altitudine, popolazione residente per sesso, numero delle famiglie, degli edifici e delle abitazioni, per comune e località abitata**

COMUNI E LOCALITÀ	Altitudine(mt)	Popolazione residente			Famiglie	Edifici	Abitazioni
		Totale	Maschi	Femmine			
Colle Castagno Nord (2)	205	59	28	31	17	17	22
Colle Cellorco	203	33	17	16	11	58	12
Colle Ciardi	185	44	21	23	14	12	17
Colle Mola	189	90	39	51	29	30	35
Colle Orso	223	36	17	19	12	15	15
Conca	210	29	13	16	8	7	10
Costa Cannucce	170	48	25	23	16	15	17
Costa Grande	225	62	26	36	23	59	23
Risari	160	53	24	29	17	14	17
San Clemente	153	100	48	52	31	26	33
Santa Maria	209	137	68	69	47	45	52
Sertori	210	20	9	11	5	5	6
Siali	180	28	12	16	11	7	11
Starnelle	167	76	40	36	22	16	22
Sterparo Montagnino	190	18	9	9	8	7	9
Torricella	197	32	17	15	11	12	12
Case Sparse	-	487	232	255	157	147	176
<b>ARPINO</b>	<b>192/837</b>	<b>7.614</b>	<b>3.613</b>	<b>4.001</b>	<b>2.723</b>	<b>3.101</b>	<b>3.362</b>
ARPINO *	447	1.557	678	879	634	643	766
CARNELLO (1)	280	744	351	393	256	378	336
COLLE CARINO	478	177	76	101	72	105	113
SCAFFA (2)	204	260	120	140	89	93	92
Abate	400	22	11	11	7	12	9
Aia del Comune	356	17	10	7	8	10	10
Bartolone	609	52	25	27	18	22	22
Bove	230	122	63	59	42	54	47
Campostinelli	390	17	8	9	5	8	8
Casale	372	47	24	23	17	23	19
Cicchillitto	271	121	64	57	39	42	39
Civitavecchia	627	63	25	38	27	52	62
Colle Lo Zoppo	755	179	79	100	62	44	77
Collemagnavino	656	62	28	34	24	30	34
Collina	730	117	57	60	36	42	46
Costecalde	425	68	31	37	24	27	26
De Gasperi-Panaccio	430	212	110	102	73	13	75
Marrone	606	13	6	7	5	7	7
Marziale-Morelli	272	110	52	58	38	53	38
Morrone	279	216	107	109	73	123	87
Pagliare	288	23	12	11	10	16	10
Parcini	259	57	29	28	21	28	24
Politica	500	29	12	17	9	15	13
Rondinella	223	77	34	43	24	38	28
San Pietro (3)	470	50	27	23	15	21	27
Sant'Amasio	658	123	61	62	35	39	39
Selvella	610	62	30	32	22	22	24
Spirito Santo	441	29	17	12	11	12	12
Stazione	268	26	14	12	9	17	14
Torre Montenero	774	42	20	22	12	14	16
Trepanico	418	103	51	52	36	90	84
Vagni	327	29	15	14	11	13	14
Vallefredda	374	25	13	12	12	19	13
Vano	249	51	29	22	20	43	24
Vigne Piane	508	85	41	44	30	26	34
Vuotti	400	40	20	20	15	14	15
Case Sparse	-	2.587	1.263	1.324	882	893	1.058
<b>ATINA</b>	<b>308/1365</b>	<b>4.484</b>	<b>2.143</b>	<b>2.341</b>	<b>1.549</b>	<b>1.676</b>	<b>2.408</b>
ATINA *	481	964	459	505	374	226	586
ATINA INFERIORE	356	1.347	638	709	469	485	781
SABINA (1)	391	248	123	125	75	97	95
Agnerone	387	71	29	42	20	37	35
Cancello	498	51	23	28	16	30	28
Capo di China (2)	504	46	23	23	18	35	29
Casa di Melfa	334	104	54	50	32	36	46
Colle Alto	409	60	30	30	20	29	25
Duca	345	167	85	82	55	69	78
I Caira	400	108	49	59	38	47	54
Le Sode	325	120	53	67	43	59	53
Nardelli	520	64	31	33	21	27	34
Pie' delle Piagge	390	49	25	24	18	39	46
Pozzello	480	125	61	64	38	42	68
Rosanisco (3)	382	219	106	113	74	82	96
San Lorenzo	334	88	49	39	27	31	35
San Michele	349	327	154	173	106	165	169

**Tavola 3.3 segue - Altitudine, popolazione residente per sesso, numero delle famiglie, degli edifici e delle abitazioni, per comune e località abitata**

COMUNI E LOCALITÀ	Altitudine(mt)	Popolazione residente			Famiglie	Edifici	Abitazioni
		Totale	Maschi	Femmine			
Spineto	384	115	57	58	36	53	53
Case Sparse	-	211	94	117	69	87	97
<b>AUSONIA</b>	<b>27/1184</b>	<b>2.563</b>	<b>1.264</b>	<b>1.299</b>	<b>903</b>	<b>969</b>	<b>1.270</b>
AUSONIA *	178	897	420	477	329	280	444
SELVACAVALA	246	369	186	183	146	193	232
Cavone	250	22	13	9	8	35	34
Corevento	49	93	50	43	30	24	37
Correano	182	70	36	34	26	27	29
Orfanotrofo	62	113	54	59	35	37	40
Pantana	51	47	26	21	16	11	17
Pantanelle-Renchiuse	43	43	23	20	15	12	15
Pastena	62	149	74	75	44	43	59
Ranella	337	23	14	9	7	7	8
Rotondoli	321	24	11	13	8	11	10
Trifolle	80	26	13	13	8	7	8
Case Sparse	-	687	344	343	231	282	337
<b>BELMONTE CASTELLO</b>	<b>115/1243</b>	<b>765</b>	<b>397</b>	<b>368</b>	<b>273</b>	<b>340</b>	<b>400</b>
BELMONTE CASTELLO *	369	323	159	164	120	149	187
Capodichina I (1)	497	24	14	10	7	7	11
Capodivalle I	425	29	15	14	8	9	10
Capodivalle II	430	14	7	7	6	6	6
Cesa	392	18	11	7	8	16	9
Collemarone	460	24	11	13	10	6	12
Fontana	450	19	10	9	5	4	6
Scarpato	440	25	15	10	7	7	8
Spetina	450	33	17	16	14	21	18
Torno	414	16	11	5	6	9	11
Vaccareccia	467	15	7	8	7	9	13
Case Sparse	-	225	120	105	75	97	109
<b>BOVILLE ERNICA</b>	<b>145/516</b>	<b>8.873</b>	<b>4.400</b>	<b>4.473</b>	<b>3.257</b>	<b>2.795</b>	<b>3.357</b>
ANTICA COLLE PISCIOSO	383	487	250	237	179	133	181
BOVILLE ERNICA *	450	670	316	354	250	234	279
BRECCIARO	207	578	288	290	221	223	246
CASAVITOLA	264	661	307	354	243	212	226
COLLE CAMPANO-SCRIMA	242	2.028	995	1.033	753	629	755
GALOPPINO (1)	250	131	66	65	51	34	38
MADONNA DELLE GRAZIE	267	322	171	151	119	126	146
MOZZANO TORRETTA	242	296	138	158	119	73	100
PANICELLI (2)	256	191	89	102	77	58	79
ROTABILE	340	692	346	346	239	219	279
Bivio Papetti	400	168	79	89	66	71	66
Calcaterra	200	102	50	52	35	26	35
Cittadella	200	48	25	23	16	12	16
Colle Iense (3)	220	24	11	13	10	5	8
Colle San Paolo	351	246	122	124	88	73	98
Cologni	400	91	51	40	30	27	29
Farnete (4)	236	55	30	25	23	16	15
Fontana Sasso	200	30	17	13	9	9	12
Fontana Vecchia	353	36	16	20	16	18	17
Foreste	320	201	105	96	71	59	71
Fornaci	319	204	96	108	76	67	76
Fossamare	400	224	116	108	72	50	71
Lisi	222	175	90	85	60	40	60
Menigoni	325	113	62	51	43	30	43
Miniera	300	104	56	48	36	38	39
Paolini	279	142	64	78	46	43	50
Paparungi	300	42	21	21	15	12	15
Pozzo Papa	210	263	135	128	94	86	101
Sasso	209	93	46	47	39	38	40
Sordiglia	175	86	45	41	33	29	34
Vettuno	355	150	78	72	51	47	52
Case Sparse	-	220	119	101	77	58	80
<b>BROCCOSTELLA</b>	<b>287/570</b>	<b>2.646</b>	<b>1.324</b>	<b>1.322</b>	<b>838</b>	<b>884</b>	<b>1.003</b>
BROCCOSTELLA * (1)	307	1.471	743	728	471	461	543
VALCOMPERTO (1)	298	35	18	17	13	19	19
Brocco	528	37	16	21	11	21	17
Colle Allino	410	121	62	59	38	35	44
Fontana Romella	370	42	20	22	14	18	18
Pesca	295	41	23	18	11	12	14
Piede la Valle	425	19	9	10	5	9	9
Pignataro	370	87	41	46	27	38	34
Ponte Tapino	300	135	62	73	44	48	55
Schito	320	197	106	91	63	80	78

**Tavola 3.3 segue - Altitudine, popolazione residente per sesso, numero delle famiglie, degli edifici e delle abitazioni, per comune e località abitata**

COMUNI E LOCALITÀ	Altitudine(mt)	Popolazione residente			Famiglie	Edifici	Abitazioni
		Totale	Maschi	Femmine			
<i>Case Sparse</i>	-	461	224	237	141	143	172
<b>CAMPOLI APPENNINO</b>	<b>292/1974</b>	<b>1.804</b>	<b>909</b>	<b>895</b>	<b>702</b>	<b>1.010</b>	<b>1.114</b>
CAMPOLI APPENNINO *	650	1.085	527	558	435	717	764
Capranica	520	28	18	10	11	11	15
Carpello	305	57	28	29	20	17	22
Colle di Sora I	475	25	14	11	10	12	14
Colle di Sora II	425	63	30	33	23	22	27
Colle Polmone	700	15	9	6	8	14	14
Querceto	680	25	13	12	11	8	11
Spimalva	650	17	8	9	8	7	9
Staffaro	660	52	26	26	18	19	21
Treo I	512	72	39	33	26	27	31
Treo II	500	21	11	10	8	11	10
<i>Case Sparse</i>	-	344	186	158	124	145	176
<b>Colle Roccia (1)</b>	<b>300/320</b>	-	-	-	-	-	-
<i>Case Sparse</i>	-	-	-	-	-	-	-
<b>Coste del Serrone (2)</b>	<b>1002/1974</b>	-	-	-	-	-	-
<i>Case Sparse</i>	-	-	-	-	-	-	-
<b>CASALATTICO</b>	<b>209/1466</b>	<b>675</b>	<b>338</b>	<b>337</b>	<b>239</b>	<b>568</b>	<b>454</b>
CASALATTICO *	420	106	48	58	35	118	79
MACCHIA	414	157	85	72	49	109	75
MONFORTE	625	49	24	25	29	76	75
MONTATTICO	719	113	54	59	35	94	77
SANT'ANDREA	335	109	56	53	44	71	67
Largo Paradiso	404	12	9	3	5	10	8
Largo Vallone	325	30	15	15	9	14	14
La Serra	466	28	13	15	11	29	19
San Nazario	325	23	11	12	10	21	13
<i>Case Sparse</i>	-	48	23	25	12	26	27
<b>CASALVIERI</b>	<b>285/696</b>	<b>3.211</b>	<b>1.541</b>	<b>1.670</b>	<b>1.219</b>	<b>1.411</b>	<b>1.251</b>
CASALVIERI *	380	420	198	222	172	193	195
MOLE	315	107	51	56	42	40	42
PURGATORIO	451	194	99	95	65	73	65
ROSELLI	405	186	88	98	85	100	85
SAN LEONARDO	337	142	71	71	49	48	49
VALLONI	331	145	66	79	54	61	54
Calone	383	59	29	30	22	28	22
Canalara	360	92	49	43	37	49	37
Caronte	381	29	11	18	14	27	14
Casino Iacobelli	312	19	7	12	9	12	9
Catallo	396	32	13	19	12	22	12
Checle	350	39	17	22	14	18	15
Chierica-Iacuccio	457	75	31	44	29	31	29
Ciampiello	444	20	10	10	9	11	9
Collefosse	461	70	36	34	28	22	28
Colle Mosca	351	40	19	21	13	13	13
Conte	425	18	5	13	10	16	10
Fallena-Tiscio	349	181	77	104	68	82	68
Frittata	475	61	31	30	24	37	28
Grotte dell'Acqua	384	41	22	19	16	22	16
Iacovelli-Canala	361	142	68	74	49	46	49
Maola	384	15	7	8	7	8	8
Marchetta I	500	38	22	16	12	11	12
Marrocco	453	46	22	24	15	18	15
Mole Nuove	312	24	10	14	10	10	10
Morina	385	68	35	33	28	25	28
Olive	412	15	8	7	6	11	6
Plauto	325	52	20	32	19	16	19
San Pietro (1)	477	47	19	28	14	19	14
Scioca	431	21	11	10	6	10	6
Serravoglia	392	84	40	44	33	43	33
Sorelle	371	118	62	56	39	56	39
Togna	488	118	64	54	34	39	35
Vitello	328	21	12	9	11	14	11
Zagarino	485	22	12	10	8	10	8
<i>Case Sparse</i>	-	410	199	211	156	170	158
<b>CASSINO</b>	<b>18/841</b>	<b>32.762</b>	<b>15.958</b>	<b>16.804</b>	<b>11.428</b>	<b>6.087</b>	<b>13.065</b>
ANTRIDONATI	56	166	88	78	51	61	68
CAIRA	130	1.424	711	713	532	544	655
CAPPELLA MORRONE (1)	88	535	273	262	170	174	185
CASSINO * (2)	40	20.369	9.777	10.592	7.356	2.720	8.481
COLLE CEDRO	52	190	102	88	65	69	71
SAN BARTOLOMEO	46	2.914	1.425	1.489	938	376	1.045

**Tavola 3.3 segue - Altitudine, popolazione residente per sesso, numero delle famiglie, degli edifici e delle abitazioni, per comune e località abitata**

COMUNI E LOCALITÀ	Altitudine(mt)	Popolazione residente			Famiglie	Edifici	Abitazioni
		Totale	Maschi	Femmine			
SAN MICHELE	230	170	77	93	53	47	61
SANT'ANGELO IN THEODICE	47	396	200	196	151	171	182
Ammaturo	50	259	126	133	73	23	80
Cavalle	47	77	39	38	26	24	27
Cerro Tartari	71	151	70	81	52	50	52
Cesa Martino	37	27	11	16	14	14	14
Cocciuto	60	52	25	27	16	13	17
Colle Canne	60	42	23	19	17	14	19
Faio	35	41	21	20	16	16	16
Falasca	80	85	48	37	26	23	31
Filieri	40	29	15	14	8	9	10
Fontana Livia-Solfegna (3)	74	152	70	82	47	66	48
Fontana Rosa	50	131	64	67	41	33	43
Gargano Ricci	56	20	8	12	6	5	6
Mandrine	68	43	23	20	10	11	10
Monaci	36	46	21	25	14	15	15
Monte Rotondo	60	160	73	87	57	56	73
Pietà	102	55	26	29	19	27	23
Ponte Marozzo	96	96	39	57	30	26	30
San Nicola	69	198	99	99	66	66	72
Sant'Angelo	50	147	77	70	47	40	53
Selvone	55	35	16	19	11	16	11
Sinagoga	86	149	80	69	51	57	62
Case Sparse	-	4.262	2.147	2.115	1.358	1.235	1.495
<b>San Cesareo (4)</b>	<b>61</b>	<b>341</b>	<b>184</b>	<b>157</b>	<b>107</b>	<b>86</b>	<b>110</b>
SAN CESAREO	61	300	164	136	95	77	97
Case Sparse	-	41	20	21	12	9	13
<b>CASTELLIRI</b>	<b>194/725</b>	<b>3.560</b>	<b>1.731</b>	<b>1.829</b>	<b>1.229</b>	<b>1.055</b>	<b>1.302</b>
CASTELLIRI * (1)	261	2.337	1.120	1.217	823	672	867
Finimondo	294	19	11	8	6	10	8
Località Aringo	210	34	17	17	9	14	11
Località Castagneto	256	86	41	45	25	23	25
Località Collasturo	224	40	15	25	14	12	14
Località le Soda	259	31	16	15	12	8	12
Località Rio Martino	237	43	22	21	13	14	14
Località San Lorenzo	222	61	27	34	21	16	23
Località San Pietro	262	36	19	17	14	11	14
Case Sparse	-	873	443	430	292	275	314
<b>CASTELNUOVO PARANO</b>	<b>123/637</b>	<b>876</b>	<b>443</b>	<b>433</b>	<b>325</b>	<b>315</b>	<b>405</b>
CASALI *	310	216	100	116	86	94	115
SANT'ANTONIO	173	269	135	134	93	83	114
TERRA	332	76	37	39	28	36	43
Cisterna	319	28	17	11	9	6	9
Granelle	328	49	28	21	16	13	16
Pimpinelli	328	53	29	24	23	22	26
Selvotta	200	48	24	24	20	23	28
Vallommari	232	90	46	44	32	25	32
Case Sparse	-	47	27	20	18	13	22
<b>CASTROCIELO</b>	<b>95/727</b>	<b>3.750</b>	<b>1.790</b>	<b>1.960</b>	<b>1.388</b>	<b>1.196</b>	<b>1.519</b>
CASTROCIELO *	250	965	432	533	347	337	450
Autostrada del Sole	110	48	21	27	17	26	20
Campo Cavaliere	110	32	19	13	10	12	12
Capodacqua	170	159	75	84	66	6	60
Carcione-Caprio	160	19	9	10	8	7	8
Case Diana	110	24	9	15	8	11	12
Cavallara	130	109	54	55	34	31	34
Delli Colli	115	62	32	30	17	11	19
Di Ruzza	105	13	6	7	8	6	6
Fontana Coperta	250	17	8	9	8	8	10
Giovenale	249	45	25	20	20	22	26
Guadiciolo	115	44	24	20	13	14	14
Il Circolo	110	16	8	8	9	11	10
Materiale	115	12	6	6	5	4	5
Parco dei Principi	180	19	10	9	6	7	27
Ruscio	105	22	13	9	8	10	10
Stazione d'Aquino	114	269	131	138	98	72	121
Via Latina	110	54	27	27	20	24	23
Case Sparse	-	1.821	881	940	686	577	652
<b>Lago Capodacqua (1)</b>	<b>180</b>	-	-	-	-	-	-
<b>CASTRO DEI VOLSCI</b>	<b>83/1116</b>	<b>5.039</b>	<b>2.433</b>	<b>2.606</b>	<b>1.758</b>	<b>1.687</b>	<b>1.981</b>
CASTRO DEI VOLSCI *	385	359	169	190	149	190	231
MADONNA DEL PIANO	146	697	330	367	260	211	276
SAN SOSIO	172	351	170	181	124	140	133

**Tavola 3.3 segue - Altitudine, popolazione residente per sesso, numero delle famiglie, degli edifici e delle abitazioni, per comune e località abitata**

COMUNI E LOCALITÀ	Altitudine(mt)	Popolazione residente			Famiglie	Edifici	Abitazioni
		Totale	Maschi	Femmine			
STAZIONE	120	153	78	75	51	56	55
VALLEFRATTA	150	124	54	70	39	41	45
Crespasa	138	74	37	37	22	30	26
I Martiglioni	183	23	14	9	6	6	6
Case Sparse	-	3.258	1.581	1.677	1.107	1.013	1.209
<b>CECCANO</b>	<b>108/789</b>	<b>22.334</b>	<b>10.958</b>	<b>11.376</b>	<b>7.796</b>	<b>6.318</b>	<b>8.695</b>
CASAMARCIANO	129	331	167	164	117	95	120
CECCANO *	200	13.709	6.668	7.041	4.852	3.719	5.465
COLLE LEO	203	303	149	154	93	70	96
FARNETA	158	779	387	392	275	256	289
LA BADIA	149	374	198	176	124	97	135
LA VALLE	139	284	137	147	94	80	109
LE STERPARE (1)	155	176	91	85	68	59	72
VALLE FIORETTA (2)	135	210	98	112	77	117	110
Badia Masi	197	199	97	102	69	60	79
Bertolai	127	38	13	25	13	10	13
Boni	193	22	11	11	8	6	8
Caironi	203	47	26	21	17	15	20
Capocchetta	149	41	23	18	13	10	14
Caporcegli	128	19	12	7	5	10	7
Capriolo	136	62	31	31	21	16	22
Cardarilli	150	162	81	81	59	67	71
Castellone	222	39	18	21	13	15	13
Celenza	145	82	44	38	30	22	33
Cervoni	152	71	33	38	24	18	25
Cese	157	226	114	112	79	61	83
Chiari	153	64	34	30	23	24	32
Colapietro	123	139	67	72	51	49	64
Compagnoni	195	81	44	37	29	20	29
Damboli	225	35	15	20	11	11	13
D'Annibale	149	41	20	21	13	11	17
Del Brocco	178	102	52	50	39	25	39
Ficone	148	161	75	86	49	51	54
Fossatello	221	129	61	68	42	45	45
Guarcini	250	53	23	30	18	16	19
I Masi	130	69	30	39	27	20	29
Liburdi	137	87	39	48	30	21	30
Pantano Cosa	206	557	280	277	195	168	212
Pedegate	200	38	18	20	11	11	12
Piainillo	135	110	60	50	35	41	36
Pisciarello	135	59	29	30	19	14	20
Pizzuti	159	101	53	48	32	27	36
Ricci	214	18	11	7	6	6	7
Sacco	128	33	19	14	10	12	11
Savo	206	65	32	33	20	18	20
Scifelli	182	131	62	69	45	50	51
Silvaggi	133	81	38	43	28	27	35
Sindici	130	50	22	28	16	22	18
Stella	157	88	46	42	33	24	33
Tiro a Segno	118	60	33	27	20	16	20
Valle Rizza	214	22	10	12	6	8	8
Case Sparse	-	2.786	1.387	1.399	937	778	1.021
<b>CEPRANO</b>	<b>75/230</b>	<b>8.246</b>	<b>3.977</b>	<b>4.269</b>	<b>2.873</b>	<b>2.222</b>	<b>3.290</b>
CEPRANO *	105	5.324	2.535	2.789	1.929	1.243	2.174
Fontana Cialeo	101	58	27	31	21	28	25
Case Sparse	-	2.864	1.415	1.449	923	951	1.091
<b>Diga Colle Alto (1)</b>	<b>129</b>	<b>-</b>	<b>-</b>	<b>-</b>	<b>-</b>	<b>-</b>	<b>-</b>
<b>CERVARO</b>	<b>25/1270</b>	<b>7.022</b>	<b>3.405</b>	<b>3.617</b>	<b>2.542</b>	<b>2.954</b>	<b>3.380</b>
CERVARO *	250	2.533	1.243	1.290	931	1.204	1.406
FORESTA-MAZZARELLA	50	549	278	271	192	245	229
FORESTA-SIDONIO	45	51	25	26	18	15	19
ISOLA-TOCCA	70	318	144	174	116	100	121
MACERINE	70	271	130	141	103	103	127
MARANDOLA	60	97	46	51	39	56	53
PASTENELLE-PACITTI-SPRUMARO (1)	94	886	424	462	288	422	406
SANTA LUCIA	98	229	107	122	93	86	91
Acqua Candida	325	105	53	52	42	40	52
Coletta	150	35	16	19	14	17	18
Colletaverna	50	70	38	32	24	27	35
Lepudro	220	28	12	16	12	11	13
Pantano	184	28	13	15	15	17	20
Porchio-Tomassi	93	27	10	17	11	15	20
Pozzo-Margiotta	350	35	14	21	11	14	14

**Tavola 3.3 segue - Altitudine, popolazione residente per sesso, numero delle famiglie, degli edifici e delle abitazioni, per comune e località abitata**

COMUNI E LOCALITÀ	Altitudine(mt)	Popolazione residente			Famiglie	Edifici	Abitazioni
		Totale	Maschi	Femmine			
Prata-Conte	102	99	62	37	34	34	40
Renidio	25	41	22	19	17	18	21
Rotarelle	155	68	28	40	25	18	28
Sardana (2)	30	41	22	19	14	11	15
Case Sparse	-	1.511	718	793	543	501	652
<b>COLFELICE</b>	<b>60/423</b>	<b>1.853</b>	<b>923</b>	<b>930</b>	<b>735</b>	<b>766</b>	<b>882</b>
COLDRAGONE *	158	571	281	290	226	293	317
VILLA FELICE	163	476	240	236	195	162	194
Camponi	127	28	15	13	10	10	11
Collefosso	160	19	10	9	13	16	17
Folchetti	160	24	11	13	10	13	15
Guglielmi	163	55	22	33	21	24	28
Micheli	160	43	24	19	14	16	16
Quartora	137	74	38	36	31	29	38
Case Sparse	-	563	282	281	215	203	246
<b>Limata Tenda (1)</b>	<b>60/79</b>	-	-	-	-	-	-
Case Sparse	-	-	-	-	-	-	-
<b>COLLEPARDO</b>	<b>412/1744</b>	<b>928</b>	<b>480</b>	<b>448</b>	<b>366</b>	<b>527</b>	<b>708</b>
CIVITA	848	100	53	47	39	86	74
COLLEPARDO *	586	541	274	267	235	333	503
Case Sparse	-	287	153	134	92	108	131
<b>COLLE SAN MAGNO</b>	<b>168/1650</b>	<b>819</b>	<b>403</b>	<b>416</b>	<b>319</b>	<b>501</b>	<b>541</b>
COLLE SAN MAGNO *	540	527	255	272	211	372	382
Puzzaca	553	43	21	22	20	19	21
Case Sparse	-	249	127	122	88	110	138
<b>CORENO AUSONIO</b>	<b>24/940</b>	<b>1.738</b>	<b>850</b>	<b>888</b>	<b>644</b>	<b>665</b>	<b>833</b>
CORENO AUSONIO *	318	1.357	655	702	510	566	671
Aurito	230	21	9	12	6	3	7
Cardito	305	13	7	6	6	4	6
Piedi di Serra	80	18	10	8	6	4	6
Puzzali	50	33	16	17	12	7	14
San Giuliano	50	16	10	6	8	5	9
Case Sparse	-	280	143	137	96	76	120
<b>ESPERIA</b>	<b>29/1376</b>	<b>4.131</b>	<b>2.022</b>	<b>2.109</b>	<b>1.553</b>	<b>1.432</b>	<b>1.909</b>
ESPERIA *	370	1.054	496	558	426	359	562
MONTICELLI	110	424	194	230	170	201	220
Case Sparse	-	2.653	1.332	1.321	957	872	1.127
<b>FALVATERRA</b>	<b>75/515</b>	<b>630</b>	<b>305</b>	<b>325</b>	<b>245</b>	<b>333</b>	<b>485</b>
FALVATERRA *	282	185	86	99	74	89	177
Cavone	150	15	11	4	8	5	10
Colle Mancino	136	46	20	26	18	33	36
Colle Manno	216	8	4	4	5	5	7
Guado Piccione	95	25	13	12	7	12	15
Mazzorile	125	25	8	17	8	8	11
Orta	115	74	33	41	32	46	62
Pescara	125	52	29	23	12	14	16
Ponte della Volpe	185	18	10	8	9	7	9
Case Sparse	-	182	91	91	72	114	142
<b>FERENTINO</b>	<b>137/953</b>	<b>20.103</b>	<b>9.771</b>	<b>10.332</b>	<b>7.744</b>	<b>6.648</b>	<b>9.119</b>
CARTIERA-STAZIONE	193	1.180	575	605	437	428	474
COLLE SAN PIETRO (1)	200	318	153	165	121	159	172
FERENTINO *	395	12.032	5.811	6.221	4.741	3.733	5.674
ROANA	213	269	131	138	100	106	106
TOFE	227	815	410	405	325	339	378
Cicuni	270	22	10	12	8	9	8
Cupa	277	35	20	15	11	8	9
Cupiccina	239	189	95	94	68	66	78
Foresta	280	38	19	19	14	12	14
Fresine	223	723	356	367	257	265	289
Grotticelle	202	38	19	19	14	11	14
Martelli (2)	355	9	5	4	3	8	7
Matrice	254	91	47	44	36	25	37
Monte Trave	230	77	37	40	29	39	42
Pinelli	204	111	56	55	36	46	44
Piscitelli	241	212	99	113	79	83	86
Radicino	246	41	20	21	14	15	14
Sigillo	190	12	7	5	5	9	7
Sornino	325	176	90	86	67	66	69
Sterpara	262	35	19	16	13	9	14
Tecchiena	233	38	19	19	13	18	16
Terravalle	270	93	43	50	35	20	23
Case Sparse	-	3.293	1.598	1.695	1.217	1.029	1.384
<b>Lago di Canterno (3)</b>	<b>538</b>	-	-	-	-	-	-

**Tavola 3.3 segue - Altitudine, popolazione residente per sesso, numero delle famiglie, degli edifici e delle abitazioni, per comune e località abitata**

COMUNI E LOCALITÀ	Altitudine(mt)	Popolazione residente			Famiglie	Edifici	Abitazioni
		Totale	Maschi	Femmine			
<i>Case Sparse</i>	-	-	-	-	-	-	-
<b>Porciano (4)</b>	<b>350/953</b>	<b>256</b>	<b>132</b>	<b>124</b>	<b>101</b>	<b>145</b>	<b>160</b>
PORCIANO	770	249	128	121	97	137	147
Madonna della Stella (5)	581	6	4	2	3	5	10
<i>Case Sparse</i>	-	1	-	1	1	3	3
<b>FILETTINO</b>	<b>699/2156</b>	<b>550</b>	<b>290</b>	<b>260</b>	<b>246</b>	<b>575</b>	<b>2.867</b>
FILETTINO *	1063	522	273	249	234	521	1.996
Campo Staffi (1)	1779	10	4	6	3	38	311
Valle Granara	1320	18	13	5	9	16	560
<i>Case Sparse</i>	-	-	-	-	-	-	-
<b>Monte Pozzotello (2)</b>	<b>1450/1997</b>	<b>-</b>	<b>-</b>	<b>-</b>	<b>-</b>	<b>-</b>	<b>-</b>
<i>Case Sparse</i>	-	-	-	-	-	-	-
<b>FIUGGI</b>	<b>545/1072</b>	<b>8.763</b>	<b>4.235</b>	<b>4.528</b>	<b>3.196</b>	<b>2.821</b>	<b>5.311</b>
FIUGGI *	747	8.519	4.113	4.406	3.109	2.740	5.063
Golf Residence	575	23	10	13	13	6	150
<i>Case Sparse</i>	-	221	112	109	74	75	98
<b>FONTANA LIRI</b>	<b>134/568</b>	<b>3.215</b>	<b>1.550</b>	<b>1.665</b>	<b>1.235</b>	<b>1.022</b>	<b>1.456</b>
COLLEFONTANA-FONTANA LIRI INFERIORE *	270	2.381	1.148	1.233	885	701	1.079
FONTANA LIRI SUPERIORE	360	215	96	119	96	98	109
MURAGLIONE-FONTE CUPA (1)	195	158	77	81	68	50	70
Alefana	358	45	21	24	25	21	25
Camilli	396	59	31	28	30	25	30
Casale	450	84	37	47	29	27	29
Chiaia Romana	250	42	20	22	13	17	21
Colli	412	63	32	31	26	23	26
Garracini	337	24	13	11	11	12	12
Muzi	255	28	16	12	10	8	10
Napoleone	352	29	14	15	12	11	13
Tillo	326	39	19	20	15	14	16
Vallefredda	285	22	9	13	8	8	8
<i>Case Sparse</i>	-	26	17	9	7	7	8
<b>FONTECHIARI</b>	<b>285/624</b>	<b>1.288</b>	<b>627</b>	<b>661</b>	<b>485</b>	<b>699</b>	<b>806</b>
FONTECHIARI *	375	241	115	126	100	147	163
Cisterna	541	26	10	16	11	20	17
Colle Mastroianni	334	57	26	31	25	38	39
Fonte Oco	325	14	9	5	9	10	11
Muto	310	45	18	27	17	26	26
Pennacchia	375	19	11	8	7	12	11
Valle Scalza	380	11	5	6	5	12	14
<i>Case Sparse</i>	-	875	433	442	311	434	525
<b>FROSINONE</b>	<b>137/316</b>	<b>48.636</b>	<b>23.566</b>	<b>25.070</b>	<b>18.095</b>	<b>8.161</b>	<b>20.255</b>
FROSINONE * (1)	291	46.024	22.058	23.966	17.361	7.575	19.478
LA CERVONA (2)	239	119	65	54	42	34	48
Capo Barile Nicolia	240	21	10	11	5	10	6
Cerreto	187	37	19	18	13	9	15
Cinque Vie	176	98	51	47	32	25	36
Colle Cannuccio	289	65	32	33	20	14	22
Farnito	169	15	9	6	5	5	6
Fontana Grande	160	22	9	13	8	6	9
Impratessa	222	38	15	23	11	8	11
Le Noci	166	39	21	18	14	13	14
Le Pignatelle	226	19	6	13	6	4	6
Le Rase	159	155	80	75	54	37	55
Pratillo	141	133	70	63	37	37	38
San Liberatore	255	26	13	13	8	10	10
Selva dei Muli	207	33	17	16	16	5	17
Valle Contessa	182	42	20	22	13	13	16
Vetiche I	181	200	101	99	71	48	72
<i>Case Sparse</i>	-	1.550	970	580	379	308	396
<b>Lago Maniano (3)</b>	<b>209</b>	<b>-</b>	<b>-</b>	<b>-</b>	<b>-</b>	<b>-</b>	<b>-</b>
<b>FUMONE</b>	<b>364/814</b>	<b>2.153</b>	<b>1.066</b>	<b>1.087</b>	<b>793</b>	<b>922</b>	<b>1.027</b>
FUMONE *	783	1.294	653	641	491	595	655
MADONNA DELLE GRAZIE	564	458	213	245	163	176	198
Campone	500	24	12	12	9	7	10
Coriantoni	620	30	15	15	9	13	14
Felgeto	470	17	8	9	6	5	6
Pie' del Monte	500	34	19	15	12	16	15
Vallefredda	540	12	6	6	5	7	7
Vicinale Cocchi	480	36	20	16	11	13	12
<i>Case Sparse</i>	-	248	120	128	87	90	110
<b>Lago di Canterno (1)</b>	<b>538</b>	<b>-</b>	<b>-</b>	<b>-</b>	<b>-</b>	<b>-</b>	<b>-</b>
<b>GALLINARO</b>	<b>325/617</b>	<b>1.221</b>	<b>575</b>	<b>646</b>	<b>527</b>	<b>651</b>	<b>747</b>
GALLINARO *	558	231	102	129	128	183	245

**Tavola 3.3 segue - Altitudine, popolazione residente per sesso, numero delle famiglie, degli edifici e delle abitazioni, per comune e località abitata**

COMUNI E LOCALITÀ	Altitudine(mt)	Popolazione residente			Famiglie	Edifici	Abitazioni
		Totale	Maschi	Femmine			
Bivio	481	54	27	27	20	28	24
Bivio Gallinaro	461	26	12	14	11	22	19
Caira Casal d'Amario	463	18	7	11	8	11	8
Cese	482	27	16	11	14	32	20
Colle Ippolito	531	98	44	54	40	58	63
Colle Meloni (1)	445	14	8	6	6	6	6
Colle Sgaglioffa	449	52	29	23	22	35	38
Farina	442	15	9	6	8	8	8
Frattono	415	19	9	10	10	8	10
Rosanisco	360	46	20	26	18	21	20
Santa Maria Cellarola	465	32	13	19	12	12	14
Selvapiana	405	40	20	20	15	14	19
Tufo	382	22	13	9	8	9	9
Volante	417	25	13	12	13	24	16
Case Sparse	-	502	233	269	194	180	228
<b>GIULIANO DI ROMA</b>	<b>87/935</b>	<b>2.228</b>	<b>1.094</b>	<b>1.134</b>	<b>857</b>	<b>935</b>	<b>1.268</b>
GIULIANO DI ROMA *	363	941	450	491	403	487	678
Case Sparse	-	1.287	644	643	454	448	590
<b>Folaga e Rogola (1)</b>	<b>525/720</b>	-	-	-	-	-	-
Case Sparse	-	-	-	-	-	-	-
<b>GUARCINO</b>	<b>500/1997</b>	<b>1.662</b>	<b>811</b>	<b>851</b>	<b>612</b>	<b>771</b>	<b>1.233</b>
GUARCINO *	625	1.225	588	637	474	617	1.010
Pezza	530	18	8	10	5	4	5
Torretta	500	41	24	17	12	12	13
Valle Careta	500	34	19	15	12	12	14
Case Sparse	-	344	172	172	109	111	136
<b>Monte Colonna-Campocattino (1)</b>	<b>930/1909</b>	-	-	-	-	<b>15</b>	<b>55</b>
Campocattino (2)	1800	-	-	-	-	15	55
Case Sparse	-	-	-	-	-	-	-
<b>Monte Pozzotello (3)</b>	<b>1450/1997</b>	-	-	-	-	-	-
Case Sparse	-	-	-	-	-	-	-
<b>ISOLA DEL LIRI</b>	<b>206/650</b>	<b>12.191</b>	<b>5.829</b>	<b>6.362</b>	<b>4.527</b>	<b>3.405</b>	<b>4.911</b>
ISOLA DEL LIRI * (1)	217	11.236	5.371	5.865	4.192	3.102	4.555
Lago di Tremoletto	271	71	30	41	25	23	25
Magnene	274	51	27	24	19	17	19
Minghitto	280	27	12	15	9	8	9
Pagliarola	375	37	18	19	14	18	18
Ponte Marmone	267	34	18	16	11	13	11
Quaglieri	349	67	28	39	27	28	30
Staccone	270	60	26	34	21	19	22
Valledonna	260	24	11	13	7	5	7
Case Sparse	-	584	288	296	202	172	215
<b>MONTE SAN GIOVANNI CAMPANO</b>	<b>104/1776</b>	<b>12.739</b>	<b>6.331</b>	<b>6.408</b>	<b>4.512</b>	<b>4.304</b>	<b>5.254</b>
ANITRELLA-CHIAIAMARI (1)	209	2.162	1.034	1.128	794	749	921
COLLI	256	664	325	339	253	333	338
LA LUCCA	560	593	299	294	217	202	232
MONTE SAN GIOVANNI CAMPANO *	438	752	379	373	292	479	454
PANICELLI (2)	280	173	85	88	63	62	72
PORRINO	267	547	252	295	178	198	199
Boccafolle	204	213	108	105	82	69	87
Campolato	185	62	31	31	24	27	26
Carbonaro	270	151	81	70	46	57	56
Carpinello	248	172	89	83	65	70	73
Ciccarelli	280	237	122	115	85	58	100
Colle Pupazzo	280	171	82	89	54	60	61
Colonnette	294	148	75	73	51	43	53
Feca	284	63	29	34	21	22	23
Girate	271	502	246	256	168	163	188
Le Gotte (3)	238	272	139	133	94	87	97
Padella-Rubino	266	180	99	81	65	57	80
Pertiche	149	23	13	10	10	11	15
Porrino Vicolo	270	80	40	40	25	21	32
Reggimento	308	187	102	85	61	46	69
Ripiani	271	220	107	113	67	66	67
Sant'Onofrio	300	98	48	50	41	38	52
Santo Stefano	276	58	26	32	22	27	24
Terrazzo	275	40	17	23	17	23	27
Tesenella	325	88	45	43	30	19	35
Vado del Cerro	201	80	33	47	28	29	29
Vaglie San Nicola	321	152	80	72	50	44	66
Case Sparse	-	4.651	2.345	2.306	1.609	1.244	1.778
<b>Faito (Fosso dell'Ortica) (4)</b>	<b>825/1776</b>	-	-	-	-	-	-
Case Sparse	-	-	-	-	-	-	-



**Tavola 3.3 segue - Altitudine, popolazione residente per sesso, numero delle famiglie, degli edifici e delle abitazioni, per comune e località abitata**

COMUNI E LOCALITÀ	Altitudine(mt)	Popolazione residente			Famiglie	Edifici	Abitazioni
		Totale	Maschi	Femmine			
<b>MOROLO</b>	<b>142/1423</b>	<b>3.090</b>	<b>1.535</b>	<b>1.555</b>	<b>1.180</b>	<b>1.457</b>	<b>1.693</b>
CERQUOTTI-MADONNA DEL PIANO	196	1.061	519	542	386	410	477
MOROLO *	397	675	328	347	300	424	520
Acquaviva	230	18	9	9	8	9	9
Farneto	200	66	30	36	22	27	31
Farneto-La Torre	206	71	43	28	27	38	41
Fontana Mandrini	180	91	47	44	36	39	47
La Selva	280	41	18	23	17	15	20
La Trolia	240	17	9	8	7	11	11
Morolo Scalo	155	20	9	11	5	17	11
San Sebastiano	350	48	25	23	22	30	35
Varico Basso	156	38	23	15	12	10	12
Case Sparse	-	944	475	469	338	427	479
<b>Monte Pisciarelo (1)</b>	<b>617/1423</b>	-	-	-	-	-	-
<b>Sprone Maraoni (1)</b>	<b>642/1328</b>	-	-	-	-	-	-
<b>Valle Cupa (2)</b>	<b>368/1230</b>	-	-	-	-	-	-
Case Sparse	-	-	-	-	-	-	-
<b>PALIANO</b>	<b>181/471</b>	<b>7.663</b>	<b>3.782</b>	<b>3.881</b>	<b>2.821</b>	<b>2.302</b>	<b>3.740</b>
PALIANO *	471	5.401	2.627	2.774	2.032	1.513	2.720
Ara del Marmo	404	167	82	85	59	48	70
Castellaccio	205	14	8	6	5	5	8
Colle Rosa	275	25	13	12	10	17	18
Costa Croce	280	279	136	143	94	77	101
Fornaci	373	93	46	47	36	34	42
Terrignano	391	30	18	12	11	9	14
Zancati Vecchio	273	29	16	13	11	13	16
Case Sparse	-	1.625	836	789	563	586	751
<b>PASTENA</b>	<b>188/1116</b>	<b>1.672</b>	<b>817</b>	<b>855</b>	<b>635</b>	<b>828</b>	<b>801</b>
PASTENA *	318	496	237	259	193	327	266
Casanova	336	21	11	10	9	13	10
Cavatelle	268	60	31	29	20	32	22
Vallecchie	209	55	26	29	22	41	30
Case Sparse	-	1.040	512	528	391	415	473
<b>PATRICA</b>	<b>131/1095</b>	<b>2.915</b>	<b>1.453</b>	<b>1.462</b>	<b>1.108</b>	<b>1.350</b>	<b>1.627</b>
PATRICA *	450	543	248	295	252	404	607
QUATTRO STRADE	148	353	179	174	116	143	142
TUFO VARACCANI	205	96	50	46	37	42	44
Cardigna	280	311	169	142	122	112	139
Castello	250	52	30	22	21	26	26
Celletta	192	203	97	106	72	74	85
Colle San Giovanni	224	67	32	35	25	32	33
Colle San Giovanni II	230	44	23	21	16	18	19
Colle San Giovanni III	235	25	14	11	11	13	13
Ferruccia	150	63	33	30	26	36	28
Fontana Conti I	140	15	6	9	7	7	7
Fontana dei Conti II	140	134	60	74	53	50	65
Illori	200	26	14	12	7	14	12
Lagoscillo	157	197	99	98	65	82	82
Palmesi	144	39	15	24	13	14	16
Palmesi-Quattro Strade	150	89	42	47	29	38	37
Tomacella I	150	26	12	14	9	10	9
Tomacella II	143	31	15	16	11	9	11
Tufo Varaccani-Verdesca	210	82	40	42	30	47	43
Valiana	180	212	105	107	83	73	90
Case Sparse	-	307	170	137	103	106	119
<b>Folga e Rogola (1)</b>	<b>525/720</b>	-	-	-	-	-	-
Case Sparse	-	-	-	-	-	-	-
<b>PESCOSOLIDO</b>	<b>317/2003</b>	<b>1.568</b>	<b>772</b>	<b>796</b>	<b>575</b>	<b>925</b>	<b>918</b>
FORCELLA	480	230	105	125	85	121	107
PESCOSOLIDO *	630	699	343	356	269	465	468
Bagnoli	478	26	12	14	9	16	17
Carletta	480	28	13	15	9	23	21
Case Cascone	577	13	6	7	6	17	16
Chiarenzo	582	48	22	26	16	22	26
Colledardo-Cantenne	450	95	49	46	32	45	35
Vallefredda	350	138	68	70	46	68	63
Valpara	594	18	10	8	8	17	16
Via Piana	465	41	18	23	15	25	22
Case Sparse	-	232	126	106	80	106	127
<b>Coste del Serrone (1)</b>	<b>1002/1974</b>	-	-	-	-	-	-
Case Sparse	-	-	-	-	-	-	-
<b>Monte Cormacchia (2)</b>	<b>1006/2003</b>	-	-	-	-	-	-
PICINISCO	300/2242	1.206	573	633	430	918	1.107

**Tavola 3.3 segue - Altitudine, popolazione residente per sesso, numero delle famiglie, degli edifici e delle abitazioni, per comune e località abitata**

COMUNI E LOCALITÀ	Altitudine(mt)	Popolazione residente			Famiglie	Edifici	Abitazioni
		Totale	Maschi	Femmine			
PICINISCO *	725	282	133	149	115	229	369
SAN GIUSEPPE	693	48	22	26	17	37	33
Antica	502	85	38	47	23	56	47
Campotrivolte	477	91	43	48	32	45	43
Casale I	604	23	12	11	9	25	23
Colle Posta I	500	46	22	24	15	21	23
Colle Posta II	500	74	34	40	24	43	43
Colleruta	683	21	11	10	8	15	11
Fontitune	952	20	9	11	10	33	37
Immoglie	550	42	23	19	16	36	31
Liscia	877	17	8	9	6	26	21
Mole di Vito	390	55	23	32	18	21	59
Porrelli	520	86	40	46	26	57	48
Remune	525	19	9	10	7	27	28
Serre	497	62	32	30	22	55	32
Valleporcina	820	23	10	13	9	31	29
Case Sparse	-	212	104	108	73	161	230
<b>La Meta (1)</b>	<b>1273/2242</b>	-	-	-	-	-	-
<b>PICO</b>	<b>65/803</b>	<b>3.123</b>	<b>1.541</b>	<b>1.582</b>	<b>1.205</b>	<b>1.138</b>	<b>1.232</b>
PICO *	190	726	343	383	308	341	381
Capocroce	140	62	29	33	22	24	23
Colle Ponte	120	89	43	46	39	37	35
Cupone	175	46	23	23	13	12	10
Ponte Odioso	119	63	31	32	21	23	19
Case Sparse	-	2.137	1.072	1.065	802	701	764
<b>PIEDIMONTE SAN GERMANO</b>	<b>56/592</b>	<b>4.481</b>	<b>2.177</b>	<b>2.304</b>	<b>1.652</b>	<b>1.243</b>	<b>1.708</b>
PIEDIMONTE SAN GERMANO *	115	2.200	1.078	1.122	794	518	799
PIEDIMONTE SAN GERMANO ALTA	210	422	206	216	167	154	167
RUSCITO	97	82	39	43	27	32	28
Castelluccio	90	110	54	56	47	53	47
Volla	97	181	88	93	74	73	82
Case Sparse	-	1.486	712	774	543	413	585
<b>PIGLIO</b>	<b>290/1420</b>	<b>4.700</b>	<b>2.326</b>	<b>2.374</b>	<b>1.695</b>	<b>1.457</b>	<b>2.713</b>
PIGLIO *	620	3.552	1.742	1.810	1.289	936	1.683
RETAFANI (1)	845	44	20	24	32	162	582
Casa Recchione	415	65	37	28	25	17	25
Castellano	686	60	31	29	19	22	24
Coce	473	34	16	18	11	14	13
Favale	391	89	45	44	32	30	37
Moretto	482	68	38	30	28	28	35
San Giovanni (2)	535	9	4	5	-	1	-
San Lorenzo (2)	859	3	3	-	-	1	-
Tagliano	464	84	38	46	26	18	27
Torretta	376	83	42	41	29	25	30
Vado Oscuro	366	227	116	111	77	62	81
Case Sparse	-	382	194	188	127	141	176
<b>PIGNATARO INTERAMNA</b>	<b>26/95</b>	<b>2.447</b>	<b>1.215</b>	<b>1.232</b>	<b>973</b>	<b>699</b>	<b>1.041</b>
PIGNATARO INTERAMNA *	69	608	297	311	255	138	282
Cardillo	65	18	11	7	8	6	8
Di Giorgio	68	51	29	22	19	20	20
Felci	91	28	12	16	9	6	9
Pescanese	32	29	15	14	11	10	11
Santo Janni	53	20	10	10	10	14	11
Case Sparse	-	1.693	841	852	661	505	700
<b>POFI</b>	<b>85/283</b>	<b>4.463</b>	<b>2.198</b>	<b>2.265</b>	<b>1.557</b>	<b>1.464</b>	<b>1.862</b>
POFI *	283	975	467	508	379	274	518
Aringo	147	24	9	15	7	5	7
Campo d'Addoro	140	38	19	19	9	10	11
Carbuna	133	30	12	18	7	7	7
Casilina Nord	170	30	17	13	10	10	11
Casilina Sud	125	83	44	39	29	24	31
Castagneto	155	65	27	38	19	27	24
Codete	140	24	11	13	10	11	11
Colle Cappella	165	66	34	32	21	24	30
Colle Ceccarello	220	68	34	34	25	30	31
Colle della Guardia	145	36	19	17	10	15	16
Colle Quartarano	190	19	10	9	8	8	8
Colle San Giovanni	201	31	17	14	12	13	13
Colle Santa Lucia	200	45	20	25	14	19	18
Colle Vampa	133	18	8	10	5	7	8
Forestella	155	35	17	18	15	17	17
Frittore	145	71	34	37	21	22	22
Intavolata	237	34	17	17	13	11	14

**Tavola 3.3 segue - Altitudine, popolazione residente per sesso, numero delle famiglie, degli edifici e delle abitazioni, per comune e località abitata**

COMUNI E LOCALITÀ	Altitudine(mt)	Popolazione residente			Famiglie	Edifici	Abitazioni
		Totale	Maschi	Femmine			
La Mola	150	44	19	25	14	12	14
Lupara	155	44	22	22	15	15	18
Mola Sterbini	135	63	30	33	19	16	20
Pantane	116	44	20	24	13	11	13
Pratelle	135	47	26	21	18	17	19
Rivo	150	76	37	39	27	37	32
Valle Bona	200	37	16	21	12	18	16
Varane	150	53	30	23	17	19	23
<i>Case Sparse</i>	-	2.363	1.182	1.181	808	785	910
<b>PONTECORVO</b>	<b>29/900</b>	<b>13.280</b>	<b>6.500</b>	<b>6.780</b>	<b>4.455</b>	<b>3.151</b>	<b>5.218</b>
PONTECORVO *	97	7.949	3.856	4.093	2.744	1.548	3.256
SANT'OLIVA	98	277	132	145	109	153	133
Vetrina	112	72	35	37	26	19	31
<i>Case Sparse</i>	-	4.982	2.477	2.505	1.576	1.431	1.798
<b>POSTA FIBRENO</b>	<b>288/987</b>	<b>1.274</b>	<b>607</b>	<b>667</b>	<b>554</b>	<b>734</b>	<b>730</b>
CARPELLO	289	244	112	132	112	190	194
POSTA FIBRENO *	430	868	412	456	385	493	475
<i>Case Sparse</i>	-	156	79	77	55	49	59
<b>Colle Roccia (1)</b>	<b>300/320</b>	<b>6</b>	<b>4</b>	<b>2</b>	<b>2</b>	<b>2</b>	<b>2</b>
<i>Case Sparse</i>	-	6	4	2	2	2	2
<b>Lago Fibreno (2)</b>	<b>288</b>	-	-	-	-	-	-
<b>RIFI</b>	<b>128/337</b>	<b>5.282</b>	<b>2.585</b>	<b>2.697</b>	<b>1.782</b>	<b>1.793</b>	<b>1.944</b>
COLLE CASTAGNO	246	111	49	62	39	47	40
GALOPPINO (1)	253	58	29	29	15	18	17
RIFI *	300	1.558	747	811	568	499	655
SAN GIOVANNI	235	354	178	176	110	149	116
Bacile	185	34	16	18	15	14	13
Camiciola (2)	225	81	48	33	26	31	28
Carpine	201	225	114	111	75	80	76
Casa del Medico I	220	14	6	8	7	12	11
Casarina	240	68	33	35	25	26	27
Cesalunga	170	31	15	16	14	14	16
Colle Alto-Porciri	270	380	188	192	116	114	119
Colle Ceraso	248	69	38	31	24	26	26
Colle Grasso	189	33	16	17	12	9	10
Colle Lisi	170	68	33	35	24	24	24
Colle Sant'Agostino	211	36	19	17	11	12	10
Coste I	200	32	19	13	12	12	10
Galoppino I	238	23	11	12	6	7	7
Galoppino II	255	12	4	8	6	6	6
Galoppino III	245	17	9	8	5	6	5
Mandra Cacchiana I	232	60	30	30	24	20	27
Mandra Cacchiana II	220	88	42	46	29	26	29
Pietra Bianca	220	27	16	11	10	8	8
Porciri II	227	53	23	30	16	17	18
Porrioni	189	221	113	108	73	68	73
Ruspo	233	17	8	9	5	9	8
Ruspo-Colle Salardo	247	35	19	16	12	9	12
Ruspo I	253	21	9	12	7	9	8
Sabatino-Ara Martella	165	75	36	39	25	27	25
Scarafone I	180	35	18	17	9	7	9
Scarafone II (3)	190	24	11	13	7	8	7
Serre I	223	26	13	13	8	9	9
Spulla I (4)	217	40	16	24	15	21	19
Spulla II	236	28	12	16	8	11	10
Tavernole I	210	20	9	11	6	5	6
Tavernole II	220	28	13	15	10	10	10
Vado Farina	160	23	11	12	7	7	8
Valle Paradiso-Castello	238	156	74	82	50	70	58
Verrelli (5)	193	20	12	8	6	5	7
<i>Case Sparse</i>	-	1.081	528	553	345	341	377
<b>ROCCA D'ARCE</b>	<b>169/614</b>	<b>1.031</b>	<b>515</b>	<b>516</b>	<b>440</b>	<b>582</b>	<b>689</b>
FRAIOLI	344	78	44	34	40	94	95
MURATA (1)	247	23	10	13	9	10	11
ROCCA D'ARCE *	507	157	83	74	68	141	142
Cafanta	455	67	30	37	26	25	28
Fontana del Basso	353	28	14	14	10	9	14
Fraioli Casilina	340	15	7	8	6	8	10
Madonna di Paris	404	104	51	53	46	37	54
Marconi	331	23	12	11	12	23	23
Sant'Antonio	250	17	8	9	6	6	6
<i>Case Sparse</i>	-	519	256	263	217	229	306
<b>Gerardi-San Pietro a Campeo (2)</b>	<b>318/320</b>	-	-	-	-	-	-

**Tavola 3.3 segue - Altitudine, popolazione residente per sesso, numero delle famiglie, degli edifici e delle abitazioni, per comune e località abitata**

COMUNI E LOCALITÀ	Altitudine(mt)	Popolazione residente			Famiglie	Edifici	Abitazioni
		Totale	Maschi	Femmine			
<i>Case Sparse</i>	-	-	-	-	-	-	-
<b>ROCCASECCA</b>	<b>55/675</b>	<b>7.442</b>	<b>3.647</b>	<b>3.795</b>	<b>2.775</b>	<b>2.802</b>	<b>3.146</b>
CAPRILE	180	103	54	49	47	134	130
ROCCASECCA *	205	1.495	721	774	555	685	705
ROCCASECCA STAZIONE	110	2.183	1.051	1.132	809	685	902
<i>Case Sparse</i>	-	3.637	1.807	1.830	1.354	1.292	1.400
<b>Gerardi-San Pietro a Campeo (1)</b>	<b>318/320</b>	<b>24</b>	<b>14</b>	<b>10</b>	<b>10</b>	<b>6</b>	<b>9</b>
<i>Case Sparse</i>	-	24	14	10	10	6	9
<b>SAN BIAGIO SARACINISCO</b>	<b>650/2075</b>	<b>365</b>	<b>180</b>	<b>185</b>	<b>162</b>	<b>357</b>	<b>377</b>
SAN BIAGIO SARACINISCO *	836	126	64	62	61	157	169
Fontana Cicchetta	938	88	45	43	34	65	75
Pietrepente	883	11	4	7	5	6	7
Pratola	820	59	23	36	23	47	48
Radiciosa	950	24	10	14	10	24	16
Raimella	752	12	7	5	7	17	15
Uotto	745	18	11	7	9	12	12
Venezia	887	12	8	4	5	10	8
<i>Case Sparse</i>	-	15	8	7	8	19	27
<b>Lago Selva di Cardito (1)</b>	<b>867</b>	-	-	-	-	-	-
<b>Le Fontane (2)</b>	<b>1625/2030</b>	-	-	-	-	-	-
<b>Valle Venafrana (3)</b>	<b>1625/2075</b>	-	-	-	-	-	-
<i>Case Sparse</i>	-	-	-	-	-	-	-
<b>SAN DONATO VAL DI COMINO</b>	<b>370/2007</b>	<b>2.192</b>	<b>1.000</b>	<b>1.192</b>	<b>937</b>	<b>979</b>	<b>1.760</b>
SAN DONATO VAL DI COMINO *	721	1.369	612	757	630	595	1.281
Campo Casino	475	32	15	17	10	10	10
Cappella	472	20	12	8	9	10	18
Cappella Lucida	471	54	28	26	20	24	29
Castagneto	486	35	14	21	16	12	18
Colle Javerra	425	61	29	32	21	18	23
Cretone	455	34	15	19	11	10	17
Folingaro	587	14	7	7	5	4	5
Fosso	500	46	21	25	14	17	17
Miliarda	500	15	7	8	7	9	12
Pedicone	550	10	4	6	6	11	15
Ponte di Tolle	560	95	46	49	29	41	53
San Fedele	466	35	14	21	14	16	17
San Paolo	619	50	24	26	21	34	38
Sant'Andrea	425	34	17	17	10	11	13
Santo Janni	425	24	12	12	11	10	13
Selva	513	54	25	29	19	28	33
Serola	479	35	15	20	15	33	45
Valanziera	532	16	9	7	7	9	7
Vorga	718	17	7	10	8	8	10
<i>Case Sparse</i>	-	142	67	75	54	69	86
<b>Grotta dei Ladri (1)</b>	<b>1500/1603</b>	-	-	-	-	-	-
<i>Case Sparse</i>	-	-	-	-	-	-	-
<b>Monte San Marcello (2)</b>	<b>1100/2007</b>	-	-	-	-	-	-
<b>Serra Traversa (2)</b>	<b>1300/1865</b>	-	-	-	-	-	-
<b>SAN GIORGIO A LIRI</b>	<b>26/637</b>	<b>3.067</b>	<b>1.507</b>	<b>1.560</b>	<b>1.113</b>	<b>1.017</b>	<b>1.265</b>
SAN GIORGIO A LIRI *	38	1.966	959	1.007	704	670	821
Case Terrezza	78	35	13	22	15	13	15
Cese	45	252	128	124	90	76	93
Colli	77	61	34	27	24	20	28
Difese	38	30	16	14	13	9	13
Giuliani	47	28	17	11	9	6	9
Luce	49	57	28	29	21	16	25
Molinari	39	33	15	18	14	11	16
Ponterotto	47	33	18	15	13	10	13
Santojanni	65	45	22	23	19	17	21
Scappaticcio	40	14	6	8	5	5	5
Torricelli Inferiore	74	35	13	22	13	17	17
Torricelli Superiore	122	45	21	24	16	18	21
Vallemontana	137	31	15	16	11	12	15
Vezza	38	16	9	7	6	6	6
<i>Case Sparse</i>	-	386	193	193	140	111	147
<b>SAN GIOVANNI INCARICO</b>	<b>50/515</b>	<b>3.587</b>	<b>1.734</b>	<b>1.853</b>	<b>1.363</b>	<b>1.318</b>	<b>1.642</b>
COLLETRONCO	183	287	141	146	122	149	165
SAN CATALDO	92	245	123	122	100	97	107
SAN GIOVANNI INCARICO *	200	1.378	665	713	540	462	644
Colle Arduini	155	67	35	32	27	32	35
Colleperello	150	107	55	52	39	31	42
Colonne	84	43	19	24	13	13	13
Dirupata	84	17	9	8	7	5	7

**Tavola 3.3 segue - Altitudine, popolazione residente per sesso, numero delle famiglie, degli edifici e delle abitazioni, per comune e località abitata**

COMUNI E LOCALITÀ	Altitudine(mt)	Popolazione residente			Famiglie	Edifici	Abitazioni
		Totale	Maschi	Femmine			
Farnete	310	19	11	8	6	6	7
Il Traversa Civita F. Nord	90	92	49	43	31	28	34
Pozzi Petrolio	90	25	10	15	8	12	14
Starze	81	108	48	60	36	43	42
Vignarola	82	47	23	24	15	13	17
Case Sparse	-	1.152	546	606	419	427	515
<b>Lago di San Giovanni Incarico (1)</b>	<b>75</b>	<b>-</b>	<b>-</b>	<b>-</b>	<b>-</b>	<b>-</b>	<b>-</b>
<b>SANT'AMBROGIO SUL GARIGLIANO</b>	<b>14/201</b>	<b>984</b>	<b>480</b>	<b>504</b>	<b>344</b>	<b>444</b>	<b>430</b>
SANT'AMBROGIO SUL GARIGLIANO *	137	703	343	360	250	312	314
Colle Alto	135	16	9	7	6	7	8
Santa Maria Egiziaca	36	14	9	5	7	6	7
Case Sparse	-	251	119	132	81	119	101
<b>SANT'ANDREA DEL GARIGLIANO</b>	<b>12/751</b>	<b>1.589</b>	<b>781</b>	<b>808</b>	<b>642</b>	<b>674</b>	<b>629</b>
SANT'ANDREA DEL GARIGLIANO *	176	532	246	286	229	265	243
Cardito	152	49	24	25	23	26	22
Conventi	30	33	17	16	12	11	10
Filettole	61	169	84	85	68	113	76
Morelle	73	85	44	41	34	10	30
Morrone	120	27	19	8	13	10	12
Reali-Bosco d'Olmi-Trivio	80	304	149	155	113	114	98
San Sinibaldo	50	36	18	18	15	13	14
Sciattigli	50	16	8	8	7	7	6
Case Sparse	-	338	172	166	128	105	118
<b>SANT'APOLLINARE</b>	<b>16/488</b>	<b>1.950</b>	<b>968</b>	<b>982</b>	<b>719</b>	<b>971</b>	<b>956</b>
SANT'APOLLINARE *	27	934	466	468	356	473	499
Agnone	42	24	10	14	8	11	11
Cimino	65	16	8	8	5	9	6
Colle della Corte	28	49	25	24	17	20	20
Felci	50	22	7	15	9	8	10
Giunture I	28	21	8	13	8	9	8
Pantanelle	30	141	69	72	48	71	61
San Marco	28	32	18	14	11	11	13
Selvalonga	88	57	26	31	21	18	23
Case Sparse	-	654	331	323	236	341	305
<b>Costa (1)</b>	<b>75/488</b>	<b>-</b>	<b>-</b>	<b>-</b>	<b>-</b>	<b>-</b>	<b>-</b>
Case Sparse	-	-	-	-	-	-	-
<b>SANT'ELIA FIUMERAPIDO</b>	<b>61/965</b>	<b>6.326</b>	<b>3.150</b>	<b>3.176</b>	<b>2.270</b>	<b>1.984</b>	<b>2.634</b>
OLIVELLA	89	356	171	185	141	129	158
PORTELLA	232	407	202	205	152	143	170
SANT'ELIA FIUMERAPIDO *	120	4.264	2.139	2.125	1.494	1.142	1.765
VALLELUCE	369	498	238	260	193	253	202
Cese	697	62	31	31	28	38	28
Pedicate	401	29	15	14	10	21	12
Petrosa	120	63	29	34	23	21	23
Prepoie	313	14	5	9	6	6	6
Prepoie I	230	23	10	13	7	7	8
Prepoie II	215	42	22	20	18	17	23
Santo Janni	100	184	101	83	64	75	74
Spineto	65	20	8	12	7	10	11
Case Sparse	-	364	179	185	127	122	154
<b>SANTOPADRE</b>	<b>168/788</b>	<b>1.649</b>	<b>831</b>	<b>818</b>	<b>648</b>	<b>615</b>	<b>931</b>
CIAIALI	505	22	8	14	12	18	21
MADONNA LE FOSSE	684	68	39	29	27	22	33
SANTOPADRE *	730	392	193	199	144	144	232
Barbanera	500	21	9	12	10	11	18
Bisciarello	505	16	7	9	7	8	11
Campo del Fico	650	31	16	15	11	12	17
Ceccotto	644	17	9	8	6	5	7
Chiusa Grande	620	9	4	5	6	6	10
Collepizzuto	584	64	30	34	24	22	43
Don Benedetto Scafì	730	41	21	20	15	15	22
Le Poste	326	25	12	13	11	10	11
Pietraia	477	23	11	12	9	8	11
Vallecontieri	452	15	7	8	8	6	9
Valle Mammoli	500	27	11	16	11	7	14
Case Sparse	-	878	454	424	347	321	472
<b>SAN VITTORE DEL LAZIO</b>	<b>32/1205</b>	<b>2.674</b>	<b>1.336</b>	<b>1.338</b>	<b>953</b>	<b>936</b>	<b>1.065</b>
BIVIO-CASILINA	82	259	131	128	77	79	83
SAN CESAREO	60	200	102	98	73	78	71
SAN VITTORE DEL LAZIO *	210	1.095	540	555	413	428	504
Collemoroni	177	53	35	18	17	12	16
Fontana dell'Olmo	64	18	8	10	7	6	6
Granarelli	71	75	33	42	24	24	26

**Tavola 3.3 segue - Altitudine, popolazione residente per sesso, numero delle famiglie, degli edifici e delle abitazioni, per comune e località abitata**

COMUNI E LOCALITÀ	Altitudine(mt)	Popolazione residente			Famiglie	Edifici	Abitazioni
		Totale	Maschi	Femmine			
Mirteti	115	56	30	26	19	23	22
Pietre Pente	72	42	23	19	16	14	17
Ponte Sette Archi (1)	76	38	18	20	14	11	15
Radiciosa I	610	12	5	7	5	10	10
Radiciosa II	663	76	42	34	25	29	25
Santa Giusta	200	24	13	11	10	8	10
Stazione	47	37	19	18	18	15	18
Taverne Vecchie	65	32	16	16	12	10	12
Case Sparse	-	657	321	336	223	189	230
<b>San Cesareo (2)</b>	<b>61</b>	-	-	-	-	-	-
SAN CESAREO	61	-	-	-	-	-	-
Case Sparse	-	-	-	-	-	-	-
<b>SERRONE</b>	<b>288/1420</b>	<b>2.943</b>	<b>1.464</b>	<b>1.479</b>	<b>1.131</b>	<b>1.665</b>	<b>2.302</b>
LA FORMA	412	1.552	752	800	575	533	817
SAN QUIRICO	432	160	83	77	68	89	110
SERRONE *	738	718	372	346	287	411	623
Collepetto	394	24	14	10	11	11	13
Merago	381	62	32	30	23	32	38
Pianillo	354	18	6	12	7	9	11
Prato Cupo (1)	1250	3	1	2	3	66	97
Primo Ponte	300	41	19	22	15	11	16
Case Sparse	-	365	185	180	142	503	577
<b>SETTEFRATI</b>	<b>387/2061</b>	<b>855</b>	<b>426</b>	<b>429</b>	<b>322</b>	<b>573</b>	<b>532</b>
LE CASELLE	493	303	151	152	112	175	145
SETTEFRATI *	784	267	124	143	111	269	257
Colle Pizzuto	459	25	14	11	7	8	8
Lota	509	20	13	7	7	10	10
Perillo	466	33	17	16	14	16	17
Tellini	456	13	8	5	6	7	7
Case Sparse	-	194	99	95	65	88	88
<b>Casa Lorda (1)</b>	<b>1300/2061</b>	-	-	-	-	-	-
<b>SGURGOLA</b>	<b>150/1230</b>	<b>2.556</b>	<b>1.267</b>	<b>1.289</b>	<b>1.059</b>	<b>1.008</b>	<b>1.819</b>
SGURGOLA *	386	1.545	737	808	681	627	1.319
Case Sparse	-	1.011	530	481	378	381	500
<b>Valle Cupa (1)</b>	<b>368/1230</b>	-	-	-	-	-	-
Case Sparse	-	-	-	-	-	-	-
<b>SORA</b>	<b>266/1870</b>	<b>26.029</b>	<b>12.600</b>	<b>13.429</b>	<b>8.900</b>	<b>6.783</b>	<b>10.124</b>
SORA * (1)	300	22.074	10.641	11.433	7.627	5.608	8.691
Ara Frocella	385	18	8	10	5	8	5
Baffetta I	346	71	32	39	20	28	24
Baffetta II	294	41	17	24	13	9	13
Case di Riccio	543	75	37	38	27	27	32
Case Ontola	345	51	25	26	16	20	21
Cocorbuto	324	85	41	44	29	28	36
L'Annunziata	424	66	37	29	18	22	23
Le Compre	298	127	64	63	37	48	49
Madonna della Pace	296	149	73	76	45	39	49
Pescura	483	430	211	219	149	160	181
Petrone I	274	48	24	24	18	17	19
Petrone II	270	29	11	18	11	9	11
Pietrangela	320	25	12	13	6	6	6
Sant'Elia	400	26	13	13	6	5	8
San Vincenzo Ferreri-Iamanti	295	218	111	107	68	87	78
Tofaro	270	26	11	15	9	12	9
Tranna	310	15	6	9	5	6	5
Vercolane	309	38	15	23	12	12	12
Case Sparse	-	2.417	1.211	1.206	779	632	852
<b>STRANGOLAGALLI</b>	<b>104/248</b>	<b>2.503</b>	<b>1.209</b>	<b>1.294</b>	<b>827</b>	<b>822</b>	<b>914</b>
STRANGOLAGALLI *	232	538	262	276	193	216	239
Aravecchia	205	89	43	46	26	38	29
Camiciola-Cerqueta (1)	228	214	95	119	74	81	85
Campo dei Galli	194	108	53	55	32	33	36
Castelnuovo	210	48	23	25	17	13	17
Cerreto-II Tratto	215	16	7	9	5	4	6
Colle Martino	217	36	17	19	11	9	11
Colle Prato	205	20	9	11	7	6	7
Colle Viso	232	41	19	22	9	7	9
Danatro	192	114	55	59	39	34	39
Farnete	200	82	39	43	26	23	27
Frischetto	184	48	19	29	12	11	12
La Piana (2)	238	64	35	29	19	15	20
La Piana-II Tratto	230	12	8	4	5	5	6
Ponte la Piana	235	24	13	11	8	7	8

**Tavola 3.3 segue - Altitudine, popolazione residente per sesso, numero delle famiglie, degli edifici e delle abitazioni, per comune e località abitata**

COMUNI E LOCALITÀ	Altitudine(mt)	Popolazione residente			Famiglie	Edifici	Abitazioni
		Totale	Maschi	Femmine			
Renalle	232	28	15	13	11	12	14
Rofaio	204	27	10	17	8	12	8
Scalmacione	195	33	16	17	11	11	11
Selva Maggiore	190	71	37	34	20	15	20
Verdara	223	276	137	139	92	99	102
Case Sparse	-	614	297	317	202	171	208
<b>SUPINO</b>	<b>136/1480</b>	<b>4.783</b>	<b>2.339</b>	<b>2.444</b>	<b>1.777</b>	<b>2.092</b>	<b>2.325</b>
SUPINO *	321	4.514	2.204	2.310	1.682	1.944	2.171
Colli	201	57	29	28	27	30	33
Grotticella	427	133	66	67	42	67	77
Sterpare	413	67	35	32	22	33	37
Case Sparse	-	12	5	7	4	18	7
<b>TERELLE</b>	<b>225/1669</b>	<b>603</b>	<b>305</b>	<b>298</b>	<b>278</b>	<b>398</b>	<b>424</b>
TERELLE *	905	358	180	178	170	292	289
Case Sparse	-	245	125	120	108	106	135
<b>TORRE CAJETANI</b>	<b>549/1106</b>	<b>1.279</b>	<b>645</b>	<b>634</b>	<b>440</b>	<b>512</b>	<b>853</b>
TORRE CAJETANI *	819	881	443	438	303	383	485
Cavallo	591	33	18	15	15	13	17
Rocca di Bonifacio	685	42	22	20	15	18	119
S.S. 155	574	56	27	29	22	18	52
Case Sparse	-	267	135	132	85	80	180
<b>TORRICE</b>	<b>140/321</b>	<b>4.356</b>	<b>2.113</b>	<b>2.243</b>	<b>1.432</b>	<b>1.713</b>	<b>1.564</b>
COLLE LA VECCHIA (1)	265	41	19	22	17	13	17
LA CERVONA (2)	303	366	178	188	132	164	132
TORRICE *	321	1.325	642	683	439	457	472
Colle Gennare (3)	225	312	150	162	91	156	120
La Forcella	194	236	119	117	62	82	92
Noci	260	87	36	51	30	19	28
San Filippo-San Martino	151	349	179	170	119	90	126
Sant'Antonio	209	259	117	142	106	139	107
Verrelli (4)	193	100	56	44	29	28	29
Case Sparse	-	1.281	617	664	407	565	441
<b>TREVI NEL LAZIO</b>	<b>550/1687</b>	<b>1.822</b>	<b>886</b>	<b>936</b>	<b>724</b>	<b>1.102</b>	<b>2.960</b>
ALTIPIANI DI ARCINAZZO (1)	841	325	167	158	140	365	1.691
TREVI NEL LAZIO *	821	1.497	719	778	584	737	1.269
Case Sparse	-	-	-	-	-	-	-
<b>Monte Colonna-Campocatino (2)</b>	<b>930/1909</b>	-	-	-	-	-	-
Campocatino	1800	-	-	-	-	-	-
Case Sparse	-	-	-	-	-	-	-
<b>TRIVIGLIANO</b>	<b>538/781</b>	<b>1.430</b>	<b>702</b>	<b>728</b>	<b>522</b>	<b>730</b>	<b>788</b>
SAN GIOVANNI-PATONI	615	608	298	310	218	283	291
TRIVIGLIANO *	780	137	66	71	59	165	168
Malle	628	206	100	106	76	89	101
Paterno	625	258	121	137	83	96	105
Valcagnano	580	108	57	51	43	47	62
Case Sparse	-	113	60	53	43	50	61
<b>Lago di Canterno (1)</b>	<b>538</b>	-	-	-	-	-	-
<b>VALLECORSA</b>	<b>180/1058</b>	<b>3.115</b>	<b>1.538</b>	<b>1.577</b>	<b>1.305</b>	<b>881</b>	<b>1.556</b>
VALLECORSA *	350	2.724	1.330	1.394	1.168	748	1.369
Case Sparse	-	391	208	183	137	133	187
<b>Quercia del Monaco (1)</b>	<b>540/1028</b>	-	-	-	-	-	-
Case Sparse	-	-	-	-	-	-	-
<b>VALLEMAIO</b>	<b>100/940</b>	<b>1.052</b>	<b>525</b>	<b>527</b>	<b>371</b>	<b>468</b>	<b>526</b>
VALLEMAIO *	337	447	216	231	161	200	221
Campetelle	290	18	9	9	9	15	14
Cese	225	24	10	14	7	9	11
Collemonaco-Santa Maria	146	95	51	44	28	30	33
Croce	320	36	15	21	13	17	17
Fontanelle	399	13	6	7	7	11	16
Orsi	300	37	18	19	10	12	12
Pastinovecchio	350	73	38	35	29	37	39
Vado di Vaglia	300	52	26	26	17	26	22
Valleroffa	349	20	13	7	6	7	13
Case Sparse	-	237	123	114	84	104	128
<b>Costa (1)</b>	<b>75/488</b>	-	-	-	-	-	-
Case Sparse	-	-	-	-	-	-	-
<b>VALLEROTONDA</b>	<b>160/1885</b>	<b>1.854</b>	<b>889</b>	<b>965</b>	<b>804</b>	<b>1.463</b>	<b>1.758</b>
CARDITO	857	9	5	4	5	32	41
LA SELVA	910	77	48	29	38	91	82
VALLEROTONDA *	620	449	200	249	212	388	628
VALVORI	400	697	327	370	286	476	545
VETTESE	500	282	140	142	111	138	142
Campopagliuolo	538	38	18	20	17	21	22

**Tavola 3.3 segue - Altitudine, popolazione residente per sesso, numero delle famiglie, degli edifici e delle abitazioni, per comune e località abitata**

COMUNI E LOCALITÀ	Altitudine(mt)	Popolazione residente			Famiglie	Edifici	Abitazioni
		Totale	Maschi	Femmine			
Cerrogrosso	807	66	33	33	28	58	61
Collecataccio	890	27	13	14	11	33	33
Collecazzillo	614	17	7	10	8	22	18
Collepagliaccio	835	10	5	5	6	18	18
Gesenette	505	40	18	22	17	31	27
Lagozzo	880	14	5	9	7	19	16
Pozzo Cerreto	437	49	26	23	18	13	19
Sambuchito	850	11	6	5	6	23	22
Vallocchia Tesima	610	56	29	27	25	51	46
Case Sparse	-	12	9	3	9	49	38
<b>Lago Selva di Cardito (1)</b>	<b>867</b>	-	-	-	-	-	-
<b>Montepassero-Monteferro (2)</b>	<b>965/1395</b>	-	-	-	-	-	-
Case Sparse	-	-	-	-	-	-	-
<b>Valle Venafrana (3)</b>	<b>1625/2075</b>	-	-	-	-	-	-
Case Sparse	-	-	-	-	-	-	-
<b>VEROLI</b>	<b>185/2041</b>	<b>19.818</b>	<b>9.795</b>	<b>10.023</b>	<b>6.930</b>	<b>6.311</b>	<b>7.596</b>
CASE CAMPOLI-PANETTA	329	1.633	804	829	556	509	603
CASTELMASSIMO	247	1.197	585	612	428	371	447
COLLEBERARDI	417	339	164	175	131	132	159
COLLE CIAFFONE (1)	265	170	79	91	59	53	63
LA VITTORIA	460	313	159	154	110	100	123
SAN GIUSEPPE LE PRATA-COTROPAGNO	258	1.294	624	670	456	395	417
SANTA FRANCESCA	483	461	215	246	163	167	182
SANT'ANGELO IN VILLA-GIGLIO	300	1.687	836	851	593	565	730
SCIFELLI	398	264	129	135	91	107	98
VEROLI *	594	2.311	1.087	1.224	923	771	1.064
Aia le Monache	340	131	64	67	37	35	41
Bagnara	433	94	47	47	35	30	31
Casamari (2)	290	27	24	3	-	2	-
Case Cibba-Sciascia-Crocifisso-Tondarella-Virano	538	916	471	445	293	288	305
Case Cocchi	729	34	14	20	13	12	13
Case Gattone-Volpi	573	125	71	54	45	41	49
Case Ricci	454	108	55	53	42	51	50
Casino Spani	409	121	56	65	39	58	47
Chiarano	441	213	114	99	69	62	69
Colle Capito	232	136	65	71	43	42	52
Colle Grosso	564	65	31	34	22	25	29
Colle Martino	275	120	59	61	42	41	50
Crescenzi	309	46	25	21	14	17	18
Fontana Fratta	620	89	44	45	33	31	31
Gaude	363	42	23	19	15	15	15
Madonna degli Angeli	444	169	81	88	60	45	59
Madonna del Pianto	316	66	33	33	26	25	29
Santa Maria Amaseno	560	150	81	69	50	40	50
Stero Mancini	644	127	62	65	43	31	42
Torre Caravicchia	698	228	115	113	68	72	74
Tretticatore	271	222	106	116	80	64	76
Vado Amaseno	445	51	21	30	19	15	19
Valle Amaseno	492	169	86	83	53	35	47
Varnieri	654	84	43	41	30	26	30
Case Sparse	-	6.616	3.322	3.294	2.249	2.038	2.484
<b>Faito (Fosso dell'Ortica) (3)</b>	<b>825/1776</b>	-	-	-	-	-	-
Case Sparse	-	-	-	-	-	-	-
<b>Prato di Campoli (4)</b>	<b>751/2041</b>	-	-	-	-	-	-
<b>VICALVI</b>	<b>310/987</b>	<b>801</b>	<b>395</b>	<b>406</b>	<b>320</b>	<b>449</b>	<b>466</b>
VICALVI *	590	550	267	283	217	311	333
Casale	456	16	9	7	7	12	13
Colle Flonio	400	31	18	13	14	20	17
Maschiura	387	55	28	27	23	27	28
Piliero	372	13	5	8	7	9	9
Pisciarello	345	21	7	14	8	8	9
Tavernola-Borgo	364	49	25	24	19	25	21
Case Sparse	-	66	36	30	25	37	36
<b>VICO NEL LAZIO</b>	<b>415/1492</b>	<b>2.161</b>	<b>1.063</b>	<b>1.098</b>	<b>773</b>	<b>1.091</b>	<b>1.236</b>
COLLE	530	121	57	64	34	37	38
PITOCCO	481	472	247	225	157	179	171
VICO NEL LAZIO *	721	869	413	456	355	640	747
Maranillo-Vascianillo	501	65	32	33	21	19	22
Mola la Corte-Pozzo Marinaro-Decignano	514	77	37	40	30	32	37
Santa Barbara	495	71	37	34	22	26	28
Case Sparse	-	486	240	246	154	158	193
<b>Monte Monna (1)</b>	<b>855/1492</b>	-	-	-	-	-	-
<b>VILLA LATINA</b>	<b>400/1168</b>	<b>1.247</b>	<b>611</b>	<b>636</b>	<b>459</b>	<b>599</b>	<b>736</b>



**Tavola 3.3 segue - Altitudine, popolazione residente per sesso, numero delle famiglie, degli edifici e delle abitazioni, per comune e località abitata**

COMUNI E LOCALITÀ	Altitudine(mt)	Popolazione residente			Famiglie	Edifici	Abitazioni
		Totale	Maschi	Femmine			
VALLE GRANDE	533	234	112	122	86	136	156
VILLA LATINA * (1)	415	886	437	449	327	384	503
Colle Cavicchio	500	15	9	6	6	15	11
Palombo	453	70	34	36	25	39	40
Panetta	450	42	19	23	15	25	26
<i>Case Sparse</i>	-	-	-	-	-	-	-
<b>VILLA SANTA LUCIA</b>	<b>59/945</b>	<b>2.622</b>	<b>1.317</b>	<b>1.305</b>	<b>928</b>	<b>833</b>	<b>1.119</b>
COPPOLA (1)	70	35	17	18	10	12	11
PIUMAROLA	85	262	126	136	95	83	109
VILLA SANTA LUCIA *	393	1.024	507	517	362	259	442
Campolargo Lupitti	86	47	24	23	18	22	19
Casilina I	78	38	19	19	13	9	14
Casilina II	78	21	11	10	6	5	6
Colle San Francesco	91	6	3	3	5	9	10
Fontana Monaci	85	26	12	14	11	9	11
Mondrinello	154	35	16	19	13	11	13
Perdesini I	85	27	11	16	8	13	13
Pittoni	80	63	33	30	23	29	26
Ponte a Cavallo I	79	37	18	19	14	17	19
Ponte a Cavallo II	71	23	13	10	6	15	9
Ponteromano II	90	26	13	13	9	7	9
Querceto	100	36	18	18	11	13	15
Querceto II	92	124	66	58	39	2	45
Sacchi (2)	87	50	25	25	18	33	23
Sacchi I	84	14	7	7	7	7	9
Santa Scolastica	88	44	23	21	15	15	18
<i>Case Sparse</i>	-	684	355	329	245	263	298
<b>VILLA SANTO STEFANO</b>	<b>49/791</b>	<b>1.763</b>	<b>871</b>	<b>892</b>	<b>666</b>	<b>634</b>	<b>893</b>
VILLA SANTO STEFANO *	205	575	257	318	264	206	423
Acquaroni	377	121	65	56	38	50	43
Ara del Tufo	102	33	13	20	10	12	11
Casalino	82	41	20	21	15	19	18
Colle	125	33	17	16	11	17	17
Colle I	86	22	11	11	8	7	8
Collestrambo	143	87	50	37	25	31	31
Fontanelle	190	41	18	23	17	20	22
Macchione	430	311	160	151	106	98	119
Perasacco	110	38	19	19	12	12	12
Quarallo	117	24	13	11	9	7	10
Quarallo I	89	33	17	16	12	12	13
Santa Maria la Stella	80	69	34	35	26	22	26
Selvotta	158	26	14	12	8	11	10
Sterpetto	117	96	51	45	32	30	36
<i>Case Sparse</i>	-	213	112	101	73	80	94
<b>VITICUSO</b>	<b>300/1259</b>	<b>428</b>	<b>205</b>	<b>223</b>	<b>193</b>	<b>324</b>	<b>353</b>
VITICUSO *	825	402	192	210	181	306	332
<i>Case Sparse</i>	-	26	13	13	12	18	21
<b>Cesa Vinella (1)</b>	<b>853/880</b>	-	-	-	-	-	-
<i>Case Sparse</i>	-	-	-	-	-	-	-
<b>Colle Orso-Colle della Fontana (2)</b>	<b>601/697</b>	-	-	-	-	-	-
<i>Case Sparse</i>	-	-	-	-	-	-	-

## NOTE ALLA TAVOLA 3.3

(\*) LA LOCALITÀ ABITATA OVE È SITUATA LA CASA COMUNALE (GENERALMENTE IL CENTRO CAPOLUOGO) È CONTRASSEGATA DA UN ASTERISCO.

### ACQUAFONDATA

- (1) Area speciale: territorio in contestazione con il comune di Vitucoso.
- (2) Territorio in contestazione con il comune di Vallerotonda.

### ALATRI

- (1) Centro contiguo al centro Frosinone del comune omonimo.
- (2) Centro contiguo al centro Colle San Pietro del comune di Ferentino ed al centro Frosinone del comune omonimo.
- (3) Area speciale: isola amministrativa.

### ANAGNI

- (1) Nucleo contiguo al nucleo Martelli del comune di Ferentino.

### ARCE

- (1) Centro contiguo al centro Murata del comune di Rocca d'Arce.
- (2) Area speciale: bacino artificiale suddiviso con il comune di San Giovanni Incarico.

### ARNARA

- (1) Centro contiguo al centro omonimo del comune di Ceccano.
- (2) Nucleo contiguo al nucleo Colle Gennare del comune di Torrice.

### ARPINO

- (1) Centro contiguo ai centri Isola del Liri e Sora dei comuni omonimi.
- (2) Centro contiguo al centro Isola del Liri del comune omonimo.
- (3) Nucleo contiguo al nucleo omonimo del comune di Casalvieri.

### ATINA

- (1) Centro contiguo al centro Villa Latina del comune omonimo.
- (2) Nucleo contiguo al nucleo Capodichina I del comune di Belmonte Castello.
- (3) Nucleo contiguo al nucleo Colle Meloni del comune di Gallinaro.

### BELMONTE CASTELLO

- (1) Nucleo contiguo al nucleo Capo di China del comune di Atina.

### BOVILLE ERNICA

- (1) Centro contiguo al centro omonimo del comune di Ripi.
- (2) Centro contiguo al centro omonimo del comune di Monte San Giovanni Campano.
- (3) Nucleo contiguo al nucleo Scarafone II del comune di Ripi.
- (4) Area speciale: territorio al nucleo Spulla I del comune di Ripi.

### BROCCOSTELLA

- (1) Centro contiguo al centro Sora del comune omonimo.

### CAMPOLI APPENNINO

- (1) Territorio in contestazione con il comune di Posta Fibreno.
- (2) Territorio in contestazione con il comune di Pescosolido.

### CASALVIERI

- (1) Nucleo contiguo al nucleo omonimo del comune di Arpino.

### CASSINO

- (1) Centro contiguo al centro Pastenelle-Pacitti-Sprumaro del comune di Cervaro.
- (2) Centro contiguo al centro Coppola del comune di Villa Santa Lucia.
- (3) Nucleo contiguo al nucleo Sacchi del comune di Villa Santa Lucia.
- (4) Area speciale: territorio in contestazione con il comune di San Vittore del Lazio.

### CASTELLIRI

- (1) Centro contiguo al centro Isola del Liri del comune omonimo.

### CASTROCIELO

- (1) Area speciale: lago.

### CECCANO

- (1) Centro contiguo al centro omonimo del comune di Arnara.
- (2) Centro contiguo al centro Frosinone del comune omonimo.

### CEPRANO

- (1) Area speciale: bacino artificiale.

### CERVARO

- (1) Centro contiguo al centro Cappella Morrone del comune di Cassino.
- (2) Nucleo contiguo al nucleo Ponte Sette Archi del comune di San Vittore del Lazio.

### COLFELICE

- (1) Area speciale: isola amministrativa.

### FERENTINO

- (1) Centro contiguo al centro Quarticciolo del comune di Alatri.
- (2) Nucleo contiguo al nucleo Monte Pistillo del comune di Anagni.
- (3) Area speciale: lago che ricade nell'isola amministrativa Porciano suddiviso con i comuni di Fumone e Trivigliano.
- (4) Area speciale: isola amministrativa.
- (5) Nucleo speciale: chiesa.

### FILETTINO

- (1) Nucleo speciale: insediamento residenziale con popolazione non stabile.
- (2) Area speciale: territorio in contestazione con il comune di Guarcino.

### FONTANA LIRI

- (1) Centro contiguo al centro Anitrella-Chiaiamari del comune di Monte San Giovanni Campano.

### FROSINONE

- (1) Centro contiguo ai centri Valle Fioretta del comune di Ceccano, Arillette e Quarticciolo del comune di Alatri.
- (2) Centro contiguo al centro omonimo del comune di Torrice.
- (3) Area speciale: lago.

### FUMONE

- (1) Area speciale: lago suddiviso con i comuni di Ferentino e Trivigliano.

### GALLINARO

- (1) Nucleo contiguo al nucleo Rosanisco del comune di Atina.

### GIULIANO DI ROMA

- (1) Territorio in contestazione con il comune di Patrica.

### GUARCINO

- (1) Area speciale: territorio in contestazione con il comune di Trevi nel Lazio.
- (2) Nucleo speciale: insediamento residenziale con popolazione non stabile.
- (3) Territorio in contestazione con il comune di Filettino.

### ISOLA DEL LIRI

- (1) Centro contiguo ai centri Carnello e Scaffa del comune di Arpino ed ai centri Castelliri e Sora dei comuni omonimi.

### MONTE SAN GIOVANNI CAMPANO

- (1) Centro contiguo al centro Muraglione-Fonte Cupa del comune di Fontana Liri.
- (2) Centro contiguo al centro omonimo del comune di Boville Ernica.
- (3) Nucleo contiguo al nucleo La Piana del comune di Strangolagalli.
- (4) Area speciale: territorio in contestazione con il comune di Veroli.

### MOROLO

- (1) Area speciale: montagna disabitata.
- (2) Territorio in contestazione con il comune di Sgurgola.

### PATRICA

- (1) Area speciale: territorio in contestazione con il comune di Giuliano di Roma.

### PESCOSOLIDO

- (1) Area speciale: territorio in contestazione con il comune di Campoli Appennino.
- (2) Area speciale: montagna disabitata.

### PICINISCO

- (1) Area speciale: montagna disabitata.

### PIGLIO

- (1) Centro contiguo ai centri Altipiani di Arcinazzo dei comuni di Arcinazzo Romano (RM) e Trevi nel Lazio.
- (2) Nucleo speciale: convento.

### POSTA FIBRENO

- (1) Area speciale: territorio in contestazione con il comune di Campoli Appennino.
- (2) Area speciale: lago.

### RIPI

- (1) Centro contiguo al centro omonimo del comune di Boville Ernica.
- (2) Nucleo contiguo al nucleo Camiciola-Cerqueta del comune di Strangolagalli.
- (3) Nucleo contiguo al nucleo Colle Iense del comune di Boville Ernica.
- (4) Nucleo contiguo al nucleo Farnete del comune di Boville Ernica.
- (5) Nucleo contiguo al nucleo omonimo del comune di Torrice.

### ROCCA D'ARCE

- (1) Centro contiguo al centro Arce del comune omonimo.
- (2) Territorio in contestazione con il comune di Roccasecca.

### ROCCASECCA

- (1) Area speciale: territorio in contestazione con il comune di Rocca d'Arce.

### SAN BIAGIO SARACINISCO

- (1) Area speciale: lago.
- (2) Area speciale: montagna disabitata.
- (3) Area speciale: territorio in contestazione con il comune di Vallerotonda; montagna disabitata.

### SAN DONATO VAL DI COMINO

- (1) Territorio in contestazione con il comune di Pescasseroli (AQ).
- (2) Area speciale: montagna disabitata.

### SAN GIOVANNI INCARICO

- (1) Area speciale: bacino artificiale suddiviso con il comune di Arce.

### SANT'APOLLINARE

- (1) Area speciale: territorio in contestazione con il comune di Vallemaio.

### SAN VITTORE DEL LAZIO

- (1) Nucleo contiguo al nucleo Sardana del comune di Cervaro.
- (2) Territorio in contestazione con il comune di Cassino.

## Segue NOTE ALLA TAVOLA 3.3

### **SERRONE**

(1) Nucleo speciale: insediamento residenziale con popolazione non stabile.

### **SETTEFRATI**

(1) Area speciale: montagna disabitata.

### **SGURGOLA**

(1) Area speciale: territorio in contestazione con il comune di Morolo.

### **SORA**

(1) Centro contiguo ai centri Carnello del comune di Arpino, Broccostella e Valcomperto del comune di Broccostella ed al centro Isola del Liri del comune omonimo.

### **STRANGOLAGALLI**

(1) Nucleo contiguo al nucleo Camiciola del comune di Ripi.  
(2) Nucleo contiguo al nucleo Le Gotte del comune di Monte San Giovanni Campano.

### **TORRICE**

(1) Centro contiguo al centro Colle Ciaffone del comune di Veroli.  
(2) Centro contiguo al centro omonimo del comune di Frosinone.  
(3) Nucleo contiguo al nucleo Colle Castagno Nord del comune di Arnara.  
(4) Nucleo contiguo al nucleo omonimo del comune di Ripi.

### **TREVI NEL LAZIO**

(1) Centro contiguo al centro omonimo del comune di Arcinazzo Romano (RM) ed al centro Retafani del comune di Piglio.  
(2) Territorio in contestazione con il comune di Guarcino.

### **TRIVIGLIANO**

(1) Area speciale: lago suddiviso con i comuni di Ferentino e Fumone.

### **VALLECORSA**

(1) Area speciale: territorio in contestazione con il comune di Fondi (LT).

### **VALLEMAIO**

(1) Territorio in contestazione con il comune di Sant'Apollinare.

### **VALLEROTONDA**

(1) Area speciale: lago.  
(2) Area speciale: territorio in contestazione con il comune di Acquafondata.  
(3) Territorio in contestazione con il comune di San Biagio Saracinisco; montagna disabitata.

### **VEROLI**

(1) Centro contiguo al centro Colle la Vecchia del comune di Torrice.  
(2) Nucleo speciale: convento.  
(3) Territorio in contestazione con il comune di Monte San Giovanni Campano.  
(4) Area speciale: montagna disabitata.

### **VICO NEL LAZIO**

(1) Area speciale: montagna disabitata.

### **VILLA LATINA**

(1) Centro contiguo al centro Sabina del comune di Atina.

### **VILLA SANTA LUCIA**

(1) Centro contiguo al centro Cassino del comune omonimo.  
(2) Nucleo contiguo al nucleo Fontana Livia-Soffegna del comune di Cassino.

### **VITICUSO**

(1) Territorio in contestazione con il comune di Acquafondata.  
(2) Territorio in contestazione con il comune di Conca Casale (IS).



## APPENDICE



### Tavola A - Variazioni territoriali della Provincia dal 20 ottobre 1991 al 21 ottobre 2001

PROVINCIA	Superficie e popolazione al Censimento del 20 ottobre 1991 (situazione prima della variazione)		Variazioni	Entità variazione		Superficie e popolazione al Censimento 1991 (situazione dopo la variazione)	
	Superficie (ha)	Popolazione residente	Specie e relativo provvedimento	Superficie (ha)	Popolazione residente	Superficie (ha)	Popolazione residente
NEGATIVO							

### Tavola B - Variazioni territoriali e di nome dei Comuni dal 20 ottobre 1991 al 21 ottobre 2001

COMUNI	Superficie e popolazione al Censimento 1991 (situazione prima della variazione)		Variazioni	Entità variazione		Superficie e popolazione al Censimento 1991 (situazione dopo la variazione)	
	Superficie (ha)	Popolazione residente	Specie e relativo provvedimento	Superficie (ha)	Popolazione residente	Superficie (ha)	Popolazione residente
NEGATIVO							

### Tavola C - Zone di territorio in contestazione tra Comuni

Prov.	Com.	Denominazione della zona	Popolazione residente	Superficie (Kmq)	Epoca contestazione	Comuni interessati
060	001	Cesa Vinella	-	0,16	1951	Acquafondata Viticuso
060	019	San Cesareo	341	0,88	1961	Cassino San Vittore del Lazio
060	034	Monte Pozzotello	-	3,48	1951	Filettino Guarcino
060	042	Monte Colonna-Campocatino	-	5,09	1981	Guarcino Trevi del Lazio
060	044	Faito (Fosso dell'Ortica)	-	3,96	1951	Monte San Giovanni Campano Veroli
060	048	Fologa e Rogola	-	0,37	1951	Patrica Giuliano di Roma
060	049	Coste del Serrone	-	0,44	1971	Pescosolido Campoli Appennino
060	057	Colle Roccia	6	0,07	1981	Posta Fibreno Campoli Appennino
060	060	Gerardi-San Pietro a Campeo	24	0,27	2001	Roccasecca Rocca d'Arce
060	061	Valle Venafrana	-	6,10	1951	San Biagio Saracinisco Vallerotonda
060	067	Costa	-	0,91	1951	Sant'Apollinare Vallemaio
060	073	Valle Cupa	-	0,35	1951	Sgurgola Morolo
060	082	Quercia del Monaco	-	0,91	1971	Vallecorsa Fondi (LT)
060	084	Montepassero-Monteferro	-	1,16	1951	Vallerotonda Acquafondata
066	068	Grotta dei Ladri	-	0,79	1971	Pescasseroli (AQ) San Donato Val di Comino
094	018	Colle Orso-Colle della Fontana	-	0,20	1951	Conca Casale (IS) Viticuso







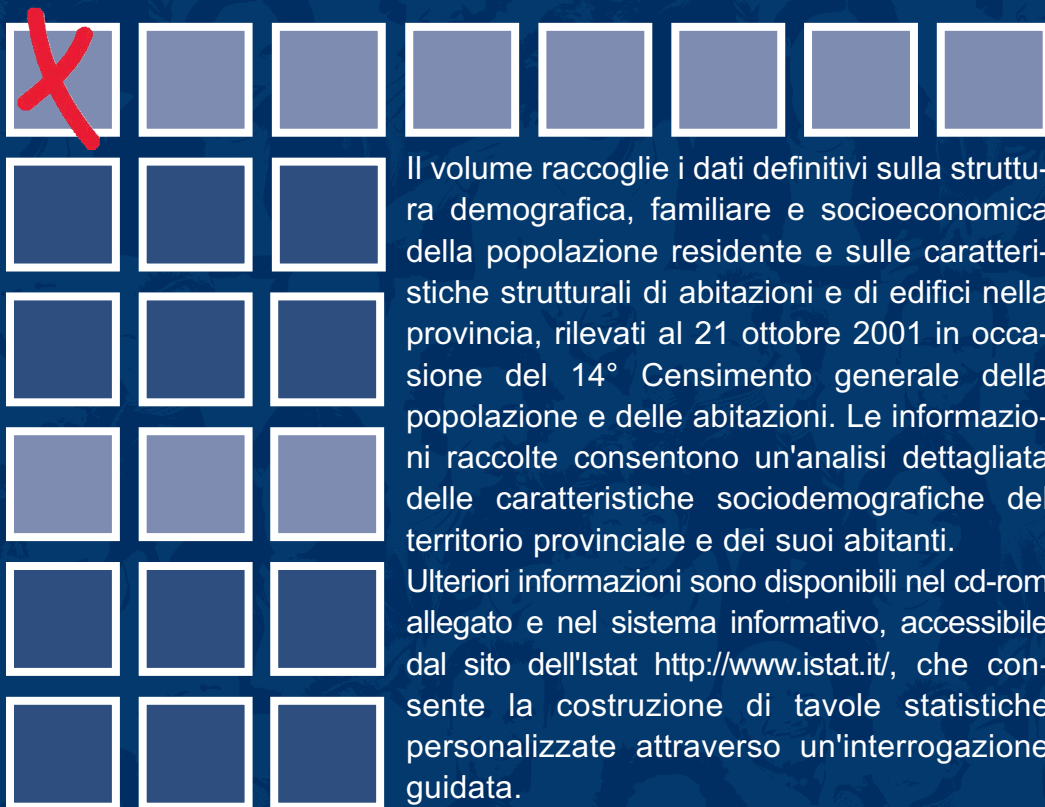

Il volume raccoglie i dati definitivi sulla struttura demografica, familiare e socioeconomica della popolazione residente e sulle caratteristiche strutturali di abitazioni e di edifici nella provincia, rilevati al 21 ottobre 2001 in occasione del 14° Censimento generale della popolazione e delle abitazioni. Le informazioni raccolte consentono un'analisi dettagliata delle caratteristiche sociodemografiche del territorio provinciale e dei suoi abitanti.

Ulteriori informazioni sono disponibili nel cd-rom allegato e nel sistema informativo, accessibile dal sito dell'Istat <http://www.istat.it/>, che consente la costruzione di tavole statistiche personalizzate attraverso un'interrogazione guidata.

1C012005003100605

ISBN 88-458-1454-8



9 788845 814549

€ 19,00