



SISTEMA STATISTICO NAZIONALE
ISTITUTO NAZIONALE DI STATISTICA



21 ottobre 2001

Popolazione residente e abitazioni nelle province italiane

14° Censimento generale
della popolazione e delle abitazioni

Contiene cd-rom

 Istat

Censimento
2001

Matera

SISTEMA STATISTICO NAZIONALE
ISTITUTO NAZIONALE DI STATISTICA

Popolazione residente e abitazioni nelle province italiane

Matera

14° Censimento generale
della popolazione e delle abitazioni

Per chiarimenti sul contenuto
della pubblicazione rivolgersi a:
Istat, Servizio censimenti della popolazione e delle abitazioni
Tel. 06 4673 4376

**Popolazione residente
e abitazioni
nelle province italiane**

Matera

14° Censimento generale
della popolazione e delle abitazioni

Istituto nazionale di statistica
Via Cesare Balbo, 16 – Roma

Stampa digitale:
System Graphic S.r.l.
Via Torre S. Anastasia, 61 – Roma

Dicembre 2005 – copie 330

Si autorizza la riproduzione a fini non
commerciali e con citazione della fonte

Indice

Presentazione	Pag.	IX
Introduzione	“	XI
1 - Cenni storici.....	“	XI
2 - Quadro giuridico.....	“	XI
3 - Progettazione, obiettivi e innovazioni dei censimenti 2001	“	XI
4 - Unità di rilevazione.....	“	XII
5 - Rete di rilevazione e organizzazione sul territorio	“	XII
6 - Sistema di monitoraggio	“	XIV
7 - Revisione dei registri anagrafici	“	XIV
8 - Revisione dei dati	“	XIV
9 - Acquisizione dei dati e controllo dell’acquisizione	“	XV
10 - Il sistema di codifica realizzato in Istat	“	XV
11 - Il sistema per il controllo, la correzione e la validazione dei dati.....	“	XVI
12 - Diffusione dei risultati	“	XVIII
13 - Basi territoriali.....	“	XVIII
Glossario	“	XXI
Avvertenze alle tavole e al cd-rom allegato	“	XXVII
Grafici e cartogrammi	“	XXXIII

PARTE PRIMA – DATI PROVINCIALI

Capitolo 1 - Dati provinciali

Tavola 1.1 - Popolazione residente, stranieri residenti, in famiglia e in convivenza, numero di comuni, di famiglie e di convivenze per classe di ampiezza demografica dei comuni.....	“	3
Tavola 1.2 - Popolazione residente per stato civile, sesso e singolo anno di età.....	“	4
Tavola 1.3 - Popolazione residente per stato civile, sesso, anno di nascita ed età.....	“	10
Tavola 1.4 - Popolazione residente in età di 6 anni e più per grado di istruzione, sesso e classe di età.....	“	22
Tavola 1.5 - Popolazione residente appartenente alle forze di lavoro per condizione professionale, sesso e classe di età.....	“	23
Tavola 1.6 - Popolazione residente appartenente alle forze di lavoro per condizione professionale, sesso e grado di istruzione.....	“	24
Tavola 1.7 - Popolazione residente appartenente alle forze di lavoro per condizione professionale, sesso e stato civile.....	“	25
Tavola 1.8 - Occupati per posizione nella professione, sesso e classe di età.....	“	26
Tavola 1.9 - Occupati per posizione nella professione, sesso e settore di attività economica.....	“	27
Tavola 1.10 - Occupati per classe di età, sesso e attività lavorativa svolta.....	“	30
Tavola 1.11 - Occupati per classe di età, sesso, sezione di attività economica e posizione nella professione.....	“	33
Tavola 1.12 - Occupati per grado di istruzione, sesso, attività economica e posizione nella professione.....	“	39
Tavola 1.13 - Occupati per posizione nella professione, sesso e numero di ore lavorate.....	“	41
Tavola 1.14 - Popolazione residente non appartenente alle forze di lavoro per condizione professionale e non professionale, sesso e classe di età.....	“	42
Tavola 1.15 - Popolazione residente non appartenente alle forze di lavoro per condizione professionale e non professionale, sesso e stato civile.....	“	43

Tavola 1.16	- Popolazione residente non appartenente alle forze di lavoro per condizione non professionale, sesso e grado di istruzione	Pag.	44
Tavola 1.17	- Popolazione residente che si è recata il mercoledì precedente la data del censimento al luogo abituale di studio per mezzo utilizzato, luogo di destinazione e tempo impiegato.	“	45
Tavola 1.18	- Occupati che si sono recati il mercoledì precedente la data del censimento al luogo abituale di lavoro per mezzo utilizzato, attività economica, luogo di destinazione e tempo impiegato.	“	46
Tavola 1.19	- Popolazione residente per utilizzo di uno o più alloggi o convivenze diversi da quello di dimora abituale, durata dell'utilizzo, sesso e classe di età.	“	50
Tavola 1.20	- Popolazione residente che ha vissuto per più di 90 giorni in uno o più alloggi o convivenze diversi da quello di dimora abituale, motivo principale dell'utilizzo, sesso, durata dell'utilizzo e classe di età.	“	51
Tavola 1.21	- Famiglie per numero di componenti e tipologia della famiglia.....	“	54
Tavola 1.22	- Famiglie per numero di componenti e situazione abitativa della famiglia.....	“	55
Tavola 1.23	- Nuclei familiari per numero di figli, tipologia di nucleo ed età dei figli.....	“	56
Tavola 1.24	- Coppie per classe di età dei partner, presenza e numero di figli.	“	57
Tavola 1.25	- Popolazione residente in convivenza per tipologia della convivenza, sesso e classe di età.....	“	59
Tavola 1.26	- Popolazione residente in convivenza per tipologia della convivenza, sesso e motivo principale di permanenza in convivenza.	“	60
Tavola 1.27	- Componenti presenti in convivenza per tipologia della convivenza, sesso e motivo principale della permanenza/presenza in convivenza.	“	63
Tavola 1.28	- Convivenze per numero di componenti presenti in convivenza, sesso e tipologia della convivenza.	“	66
Tavola 1.29	- Popolazione straniera residente per classe di età, sesso e area geografica di cittadinanza.....	“	67
Tavola 1.30	- Popolazione straniera residente per stato civile, sesso e area geografica di cittadinanza.....	“	70
Tavola 1.31	- Popolazione straniera residente in età di 6 anni e più per grado di istruzione, sesso e classe di età.	“	72
Tavola 1.32	- Popolazione straniera residente in età di 6 anni e più per grado di istruzione, sesso e area geografica di cittadinanza.	“	73
Tavola 1.33	- Popolazione straniera residente occupata per classe di età, sesso e area geografica di cittadinanza.....	“	74
Tavola 1.34	- Famiglie con almeno uno straniero residente per numero di componenti della famiglia e numero di stranieri.....	“	75
Tavola 1.35	- Nuclei familiari con almeno uno straniero per area geografica di cittadinanza dei componenti.	“	76
Tavola 1.36	- Edifici e complessi di edifici utilizzati e non utilizzati per tipologia.	“	77
Tavola 1.37	- Edifici ad uso abitativo per stato di conservazione, tipo di materiale usato per la struttura portante ed epoca di costruzione.	“	78
Tavola 1.38	- Abitazioni per tipologia di edificio e stato di occupazione; altri tipi di alloggio, convivenze e popolazione residente per tipologia di edificio.....	“	79
Tavola 1.39	- Abitazioni in totale ed occupate da persone residenti in edifici ad uso abitativo per epoca di costruzione e numero di abitazioni dell'edificio.	“	80
Tavola 1.40	- Abitazioni occupate da persone residenti per numero di occupanti, stanze, famiglie e componenti per titolo di godimento e numero di stanze.	“	81
Tavola 1.41	- Abitazioni occupate da persone residenti per epoca di costruzione dell'edificio, titolo di godimento e figura giuridica del proprietario.	“	82
Tavola 1.42	- Abitazioni occupate da persone residenti per numero di stanze, classe di superficie ed epoca di costruzione dell'edificio.	“	83

Tavola 1.43	- Abitazioni occupate da persone residenti per classe di superficie, disponibilità e numero di cucine, numero di impianti doccia e vasche da bagno, numero di gabinetti e numero di livelli.....	Pag.	84
Tavola 1.44	- Abitazioni occupate da persone residenti per titolo di godimento, servizi presenti nell'abitazione e tipologia di posto auto.	“	85

PARTE SECONDA – ANALISI TERRITORIALE

Capitolo 2 – Dati comunali

Tavola 2.1	- Superficie territoriale, densità abitativa, popolazione residente, famiglie, edifici e abitazioni per comune.....	“	89
Tavola 2.2	- Popolazione residente per classe di età e comune.	“	90
Tavola 2.3	- Popolazione residente per stato civile e comune.	“	92
Tavola 2.4	- Popolazione residente in età di 6 anni e più per grado di istruzione e comune.	“	93
Tavola 2.5	- Popolazione residente di 15 anni e più per condizione professionale e non professionale e comune.	“	94
Tavola 2.6	- Occupati per posizione nella professione e comune.....	“	95
Tavola 2.7	- Occupati per sezione di attività economica e comune.....	“	96
Tavola 2.8	- Famiglie per numero di componenti della famiglia e comune.	“	97
Tavola 2.9	- Nuclei familiari per tipo di nucleo e comune.	“	98
Tavola 2.10	- Popolazione straniera residente per area geografica di cittadinanza e comune.	“	99
Tavola 2.11	- Edifici ad uso abitativo per epoca di costruzione e comune.....	“	100
Tavola 2.12	- Abitazioni occupate da persone residenti, stanze e occupanti per titolo di godimento e comune.....	“	101
Tavola 2.13	- Abitazioni occupate da persone residenti, famiglie e componenti per numero di stanze e comune.....	“	102
Tavola 2.14	- Abitazioni occupate da persone residenti per tipologia di servizi presenti, superficie e comune.....	“	105

Capitolo 3 – Dati per località abitate

Tavola 3.1	- Popolazione residente e famiglie per tipo di località abitata, sesso e comune.	“	107
Tavola 3.2	- Edifici ed abitazioni per tipo di località abitata e comune.	“	109
Tavola 3.3	- Altitudine, popolazione residente per sesso, numero delle famiglie, degli edifici e delle abitazioni, per comune e località abitata.....	“	111

APPENDICE

Tavola A	- Variazioni territoriali della Provincia dal 20 ottobre 1991 al 21 ottobre 2001.....	“	117
Tavola B	- Variazioni territoriali e di nome dei Comuni dal 20 ottobre 1991 al 21 ottobre 2001.....	“	117
Tavola C	- Zone di territorio in contestazione tra Comuni.....	“	117

Presentazione

Nella presente pubblicazione sono riportati i dati definitivi del 14° Censimento generale della popolazione e delle abitazioni, relativi alle caratteristiche sociodemografiche della popolazione residente e alle caratteristiche strutturali di abitazioni ed edifici.

Nell'introduzione, dopo alcuni cenni storici, sono richiamati gli aspetti giuridici, organizzativi e metodologici del 14° Censimento generale della popolazione e delle abitazioni, al fine di presentare, seppure a grandi linee, il disegno progettuale sotteso dalla rilevazione censuaria. È, quindi, presente una selezione di grafici e di cartogrammi, che forniscono una rappresentazione sintetica dei principali caratteri della popolazione e delle maggiori tendenze registrate sul territorio provinciale nel decennio intercensuario (1991-2001).

Nelle pagine seguenti sono riportate le tavole dei dati distinti per livello territoriale: dati provinciali, comunali e per località abitate. L'obiettivo è quello di tracciare un profilo dettagliato della società, analizzandola da una pluralità di prospettive e secondo le diverse categorie che la compongono: popolazione residente in famiglia; popolazione straniera residente; popolazione residente in convivenza e componenti presenti in convivenza; popolazione appartenente e non appartenente alle forze di lavoro, occupati; famiglie, nuclei e coppie; popolazione che si sposta per motivi di studio o di lavoro; presenza e dimora abituale.

Tali aggregati sono stati analizzati secondo le principali variabili demografiche (sesso, età, anno di nascita, stato civile e cittadinanza) e socioeconomiche (grado di istruzione, condizione professionale, attività economica, posizione nella professione e attività lavorativa svolta). Sono stati presi in esame anche gli spostamenti che la popolazione residente della provincia effettua quotidianamente per raggiungere il luogo di studio o lavoro, per luogo di destinazione e tempo impiegato.

Infine, oggetto di attenzione sono state anche le caratteristiche strutturali delle abitazioni e, per la prima volta, sono state raccolte ed elaborate informazioni sugli edifici.

I dati pubblicati in questo volume, oltre ad essere riportati nel cd-rom allegato alla pubblicazione, sono disponibili anche in un *data warehouse*, al quale è possibile accedere attraverso il sito internet dell'Istituto: www.istat.it.

Introduzione

1 – Cenni storici

I censimenti costituiscono da sempre un momento conoscitivo di fondamentale importanza per la collettività; un bene pubblico utile a tutti per valutare, programmare, decidere. I dati raccolti attraverso i censimenti garantiscono un elevato dettaglio territoriale e vengono utilizzati da ogni livello di governo, nazionale e locale, dalle imprese e dalle associazioni di categoria, per programmare in modo ragionato, per pianificare attività e progetti, per offrire servizi di cui beneficiano i cittadini e per monitorare politiche e interventi sul territorio.

I censimenti della popolazione e delle abitazioni vengono condotti periodicamente in quasi tutti i paesi del mondo, con l'obiettivo di contare la popolazione e di raccogliere informazioni sulle caratteristiche demografiche, sociali ed economiche di ogni paese.

In Italia, i censimenti della popolazione e delle abitazioni vengono effettuati ogni dieci anni. Il primo censimento fu effettuato nel 1861; il secondo a dieci anni di distanza, nel 1871, in attuazione di una legge che stabiliva l'esecuzione del censimento con cadenza decennale. I censimenti successivi seguirono a intervalli regolari negli anni terminanti con 1 sino al 1931, a eccezione del 1891, anno in cui non fu eseguito per difficoltà di carattere finanziario.

Innovazioni furono poi introdotte dai decreti riguardanti i censimenti del 1931 e del 1936. L'Istat, infatti, pochi anni dopo la sua istituzione, si fece promotore di una riforma intesa a stabilire una prefissata periodicità e successione nel tempo dei vari censimenti demografici. L'art. 1 del r.d. 6 novembre 1930, n. 1503, stabilì che i censimenti generali della popolazione dovessero effettuarsi ogni 5 anni. La periodicità quinquennale fu ribadita dalla legge 4 luglio 1941, n. 766, la quale precisava che "la data del censimento generale della popolazione successivo alla emanazione della presente legge sarà stabilita con apposito provvedimento". Si è così verificato che con le ultime rilevazioni censuarie fosse ripristinata la cadenza decennale tanto che la norma del 1941, concernente la periodicità quinquennale, può ritenersi in un certo senso implicitamente abrogata.

Per quanto riguarda le abitazioni, il primo censimento, abbinato a quello della popolazione, ha avuto luogo nel 1951. Precedentemente, in occasione delle tornate censuarie, erano stati rilevati soltanto alcuni caratteri riguardanti le abitazioni.

2 – Quadro giuridico

Il 14° Censimento generale della popolazione e delle abitazioni del nostro Paese è stato effettuato con riferimento alla data del 21 ottobre 2001.

Si è così data attuazione all'art. 37 della legge n. 144 del 17 maggio 1999, che disciplinava a livello generale l'esecuzione dei censimenti generali della popolazione, delle abitazioni, dell'industria e dei servizi del 2001, rinviando la fissazione delle regole per il loro svolgimento a un regolamento di esecuzione dei censimenti generali, emanato poi successivamente con d.p.r. del 22 maggio 2001, n. 276, e pubblicato nella G.U. n. 159 dell'11 luglio 2001. Con il successivo d.p.c.m. sono stati stabiliti i criteri di ripartizione e le modalità di erogazione del contributo forfetario spettante ai Comuni e alle camere di commercio.

Nel dettaglio, le operazioni tecniche sono state di volta in volta disciplinate da apposite circolari, contenenti le istruzioni impartite dall'Istat agli organi del Sistema statistico nazionale che hanno collaborato allo svolgimento delle attività censuarie.

Il Censimento generale della popolazione e delle abitazioni, così come quello dell'industria e dei servizi, è inserito tra le statistiche di interesse nazionale e incluso nel Programma statistico nazionale e nell'elenco delle rilevazioni soggette all'obbligo di risposta.

3 – Progettazione, obiettivi e innovazioni dei censimenti 2001

Il censimento, in quanto rilevazione esaustiva e universale, ha lo scopo di accertare, relativamente ad un dato momento, la consistenza numerica (popolazione legale) e le principali caratteristiche strutturali di una popolazione.

Oltre a tali aspetti, il censimento svolge una rilevante funzione anche dal punto di vista della conoscenza storica di un paese. Le informazioni raccolte, infatti, danno conto della situazione attuale ma possono anche essere lette, interpretate ed arricchite in una prospettiva di mutamento sociale, se confrontate con i risultati dei censimenti passati con i quali è garantita, per gli aspetti essenziali, la confrontabilità. In sede di progettazione del censimento, pertanto, l'analisi delle esperienze sviluppate in occasione delle precedenti tornate censuarie hanno garantito un prezioso quadro di riferimento per la definizione delle unità di rilevazione e di analisi, delle modalità organizzative, delle procedure di raccolta, di elaborazione e diffusione dell'informazione censuaria.

Allo stesso tempo, la pianificazione della rilevazione censuaria ha tenuto in debito conto l'analisi delle esperienze internazionali e delle indicazioni presenti nelle *Recommendations for the 2000 censuses of population and housing in the Ece region*, ovverosia delle direttive emanate dalle Nazioni unite e dall'Eurostat al fine di armonizzare i contenuti informativi tra i vari paesi membri e assicurare la comparabilità dei dati.

L'adeguamento dei contenuti informativi dei quesiti censuari al mutato contesto socioeconomico del Paese è stato un altro fondamentale obiettivo perseguito in sede di progettazione. A questo scopo sono stati recepiti i fabbisogni informativi dei soggetti istituzionali, sociali ed economici, e del mondo scientifico, i quali hanno richiesto l'inserimento nei questionari di rilevazione di nuovi quesiti, o la modifica dei precedenti. Tutto questo avendo cura di non rendere il questionario troppo oneroso per il cittadino rispondente. Tale lavoro di progettazione si è avvalso, nelle sue varie fasi, del supporto scientifico di un'apposita Commissione di studio, istituita presso l'Istituto nazionale di statistica, della quale hanno fatto parte docenti universitari e rappresentanti di amministrazioni pubbliche e di vari enti interessati all'utilizzo dei dati censuari, allo scopo di formulare proposte in merito agli aspetti tecnici e metodologici del 14° Censimento generale della popolazione e delle abitazioni, con particolare attenzione all'analisi e alla definizione dei contenuti informativi dei questionari, nonché al piano di diffusione dei risultati.

Le definizioni delle unità di rilevazione e i modelli di rilevazione sono stati messi a punto sulla base di due indagini pilota, la prima svoltasi il 25 ottobre 1998 e la seconda il 2 aprile 2000, entrambe su un campione ragionato di sei comuni aventi caratteristiche demografiche ed organizzative adeguate a dar conto della diversità dei contesti, organizzativi, sociali e culturali, esistenti nel Paese.

Rispetto ai contenuti informativi, le principali innovazioni introdotte con i censimenti del 2001 hanno riguardato una specifica rilevazione relativa agli edifici, che ha completato, arricchendolo, il Censimento delle abitazioni e le informazioni raccolte sugli stranieri residenti nel nostro Paese, che consentono di approfondire la conoscenza delle loro caratteristiche individuali e, in particolare, delle strutture familiari.

Riguardo alle innovazioni di processo, con l'occasione dei censimenti del 2001 sono state introdotte alcune importanti novità, che hanno consentito di aumentare l'utilizzabilità e la qualità delle informazioni raccolte. Tra queste, le più significative sono state l'utilizzazione di basi territoriali uniche per tutti i censimenti, l'impiego della lettura ottica e della codifica automatica, nella fase di acquisizione dei dati, le innovazioni relative al processo di produzione e validazione dei dati e la diffusione telematica delle informazioni.

4 – Unità di rilevazione

Con il 14° Censimento generale della popolazione sono state rilevate le “persone residenti” (cittadini italiani e stranieri) sul territorio nazionale e le “persone temporaneamente o occasionalmente presenti” (cittadini italiani e stranieri) sul territorio nazionale.

Le unità di rilevazione per il Censimento della popolazione sono:

- le famiglie (e i singoli componenti della stessa), ovvero le persone che hanno dimora abituale nell'alloggio;
- le convivenze (e le singole persone che hanno dimora abituale nella convivenza);
- le persone che non hanno dimora abituale nell'alloggio e nella convivenza, ma che vivono temporaneamente (anche se assenti alla data del Censimento), o che sono occasionalmente presenti alla data del Censimento, nell'alloggio o nella convivenza;
- le persone senza fissa dimora, le persone senza tetto e le persone senza abitazione.

5 – Rete di rilevazione e organizzazione sul territorio

Nei censimenti generali del 2001 l'organizzazione della rete censuaria si è articolata su quattro livelli territoriali: il livello centrale, costituito dall'Istat, dal Ministero dell'interno e dall'Unioncamere; il livello

regionale, costituito dagli Uffici regionali dell'Istat; il livello provinciale, costituito dagli Uffici di statistica delle Ccisia, che hanno svolto le funzioni di Uffici di censimento provinciali (Ucp), e dai Comitati di censimento provinciali costituiti presso gli Uffici territoriali di governo ed infine il livello comunale, costituito dagli Uffici di censimento comunali (Ucc).

L'Istat, avvalendosi anche dei propri Uffici regionali, ha svolto nei confronti di tutti gli organi di censimento una funzione di coordinamento di tipo tecnico.

L'attività di coordinamento è stata esercitata dall'Istat in primo luogo attraverso l'emanazione di istruzioni, comunicate agli altri organi di censimento sotto forma di circolari, nonché attraverso l'attività di vigilanza su tutte le operazioni di rilevazione effettuata mediante interventi dei propri funzionari in modo da assicurare il tempestivo e regolare svolgimento dei censimenti.

L'Istat è titolare dei censimenti ai sensi della legge 675/96 e successive modifiche e integrazioni sulla tutela delle persone e di altri soggetti rispetto al trattamento dei dati personali; in tale qualificazione, esso è tenuto ad assicurare la tutela della riservatezza delle informazioni personali acquisite presso le unità rilevate, sia sotto il profilo del trattamento dei dati stessi, sia dal punto di vista della sicurezza delle medesime informazioni.

Gli Uffici regionali hanno provveduto a sovrintendere e coordinare, in qualità di articolazioni territoriali dell'Istat, tutte le attività svolte dagli organi censuari a livello locale. I responsabili degli Uffici regionali, in particolare, avevano la funzione di coordinamento e monitoraggio delle attività per i grandi comuni. Gli Uffici regionali hanno inoltre effettuato il monitoraggio delle attività e la certificazione del corretto andamento delle operazioni censuarie nelle regioni di competenza.

Rappresentanti degli Uffici regionali Istat hanno fatto parte dei Comitati di censimento provinciali. In ogni Ufficio regionale hanno operato i referenti provinciali di censimento, ognuno dei quali aveva il compito di coordinamento, supervisione e monitoraggio delle attività, di assistenza tecnica agli organi di censimento e di diffusione delle norme di esecuzione nella provincia di competenza. I referenti provinciali, inoltre, hanno svolto attività di formazione dei dirigenti degli Uffici di censimento provinciali e dei coordinatori provinciali e coordinato e partecipato alle riunioni di istruzione dei responsabili degli Uffici di censimento comunali. I referenti provinciali hanno gestito il numero verde per i rispondenti istituzionali e, ove necessario, hanno effettuato interventi istituzionali presso i comuni.

L'Istat, per lo svolgimento delle operazioni censuarie, si è avvalso della collaborazione degli uffici di statistica del Sistema statistico nazionale (Sistan). Fra questi, a livello centrale, hanno operato gli uffici di statistica del Ministero dell'interno e dell'Unioncamere, che hanno svolto attività di supporto connesse alle rilevazioni censuarie.

L'ufficio di statistica dell'Unioncamere, svolgendo in via istituzionale funzioni di collegamento delle attività di competenza delle Ccisia, ha collaborato direttamente con l'Istat nelle attività di monitoraggio tecnico delle operazioni di censimento.

L'ufficio di statistica del Ministero dell'interno, invece, secondo la direttiva n. 5 del 15 ottobre 1991, accanto alle funzioni ad esso attribuite dall'art. 6 del d.lgs. n. 322/89, ha provveduto ad assicurare il coordinamento delle attività svolte dagli uffici di statistica degli Uffici territoriali del governo e dai rispettivi gruppi di lavoro, ai quali sono state attribuite le funzioni di Comitati di censimento provinciali.

I Comitati di censimento provinciali hanno avuto il compito di raccogliere le segnalazioni, da parte delle Ccisia, degli Ucc e degli Uffici regionali dell'Istat, delle disfunzioni e delle irregolarità relative alle operazioni censuarie e di segnalarli al prefetto e al sindaco.

A livello provinciale le funzioni di Ufficio di censimento provinciale sono state attribuite agli uffici di statistica delle Ccisia.

Gli Uffici di censimento provinciali hanno svolto compiti tecnico-operativi in ambito provinciale in relazione a tutte le fasi dell'operazione censuaria. In particolare, gli Ucp hanno svolto attività di assistenza tecnica, monitoraggio, coordinamento e verifica dell'andamento delle operazioni censuarie svolte dagli Uffici di censimento comunali (Ucc) nel territorio di propria competenza, controllando anche la regolarità del monitoraggio delle operazioni censuarie nella provincia ed hanno collaborato con l'Istat anche nelle attività finalizzate alla costituzione ed alla formazione della rete di rilevazione.

Il responsabile dell'Ufficio di statistica camerale ha assunto le funzioni di responsabile dell'Ufficio di censimento provinciale.

Per lo svolgimento delle funzioni sopradescritte gli Uffici di censimento provinciali si sono avvalsi dei coordinatori provinciali (Cop), scelti fra il personale dipendente degli Uffici di censimento provinciali stessi e delle Cciaa oppure, ove questo non fosse stato sufficiente o disponibile, all'esterno.

A livello comunale le funzioni di Ufficio di censimento comunale sono state attribuite agli uffici di statistica dei comuni. Al responsabile dell'Ufficio di statistica sono state attribuite le funzioni di responsabile dell'Ufficio di censimento. I comuni che non avevano costituito l'Ufficio di statistica dovevano provvedere a costituire un Ufficio di censimento *pro tempore*; in questo caso le funzioni di responsabile sono state attribuite ad un dipendente con adeguata professionalità.

I principali compiti degli Uffici di censimento comunali sono stati l'organizzazione ed il coordinamento di tutte le fasi censuarie sul territorio di loro competenza. In particolare, essi hanno provveduto alla distribuzione, alla raccolta, alla revisione e al controllo quantitativo e qualitativo dei questionari di rilevazione.

Gli Uffici di censimento comunali hanno organizzato la rilevazione sul territorio, hanno controllato l'attività dei rilevatori, prestando loro assistenza, e hanno redatto i prospetti riepilogativi delle operazioni effettuate (modelli ausiliari); hanno inoltre raccolto e trasmesso al sistema di monitoraggio i dati relativi all'andamento della rilevazione.

Per lo svolgimento delle operazioni di censimento, gli Uffici di censimento comunali si sono avvalsi dei rilevatori (nella misura di uno ogni 400 unità di rilevazione circa) e, nei comuni che al 31 dicembre 2000 avevano una popolazione residente superiore ai 10 mila abitanti, anche dei coordinatori comunali (nella misura di uno ogni 4 mila unità di rilevazione circa). L'incarico di rilevatore e di coordinatore è stato affidato a personale dipendente oppure, ove questo non fosse sufficiente o disponibile, a personale non dipendente, secondo quanto previsto dal regolamento di attuazione dei censimenti.

6 – Sistema di monitoraggio

Tutte le fasi censuarie sono state seguite tramite un sistema di monitoraggio *on-line*. Lo scopo di questo sistema è stato quello di controllare l'andamento della rilevazione censuaria per verificare la corretta esecuzione delle operazioni previste entro i tempi pianificati e risolvere tempestivamente le criticità che di volta in volta potevano emergere nei rapporti con la rete di rilevazione censuaria.

Il sistema, in particolare, ha tenuto sotto controllo lo svolgimento dei principali compiti eseguiti dagli organi territoriali, a partire dalle operazioni preliminari alla rilevazione censuaria fino al termine della fase di raccolta, revisione, trasmissione ed acquisizione dei modelli. Gli Uffici di censimento comunali e provinciali hanno predisposto, per i rispettivi ambiti territoriali di competenza e per ogni fase censuaria, rapporti periodici sull'andamento delle proprie attività.

7 – Revisione dei registri anagrafici

In occasione del Censimento generale della popolazione i comuni devono provvedere alla revisione dei registri anagrafici, per accertare la corrispondenza qualitativa e quantitativa di questi con le risultanze censuarie. Tale operazione costituisce uno degli obiettivi del censimento (cfr. art. 13 del d.p.r. n. 276 del 22 maggio 2001) ed è prevista dall'art. 46 del Regolamento anagrafico (d.p.r. 223/1989).

Il confronto, che deve avvenire contestualmente alla rilevazione censuaria, comporta la verifica che le persone censite come abitualmente dimoranti e i residenti iscritti in anagrafe, registrati sulle schede di famiglia o di convivenza, coincidano tra loro, sia in termini di numerosità che di caratteristiche strutturali.

8 – Revisione dei dati

Gli Uffici di censimento comunale, dopo aver completato la raccolta dei modelli di rilevazione presso tutte le unità di rilevazione, hanno provveduto ad eseguire la revisione quantitativa e qualitativa dei questionari: la prima, allo scopo di accertare che nessuna unità demografica fosse sfuggita al censimento o fosse stata censita due volte, la seconda allo scopo di verificare che i dati rilevati rispecchiassero la vera situazione delle unità demografiche in ordine ai vari aspetti presi in considerazione.

I fogli di famiglia ed i questionari di edificio, confezionati in pacchi, sono stati quindi raccolti presso tutti i comuni italiani da una ditta incaricata del servizio e sono stati concentrati presso centri di raccolta regionali. I

pacchi sono stati successivamente trasferiti presso i due centri di produzione dove ha avuto luogo l'immagazzinamento e il trattamento dei questionari.

9 – Acquisizione dei dati e controllo dell'acquisizione

Per rendere più rapida la fase di acquisizione dei dati nel passaggio da modello cartaceo a supporto informatico e allo scopo di aumentare e standardizzare i livelli qualitativi di tale fase è stata adottata per i modelli di famiglia (CP.1) e per quelli di edificio (CP.ED) la tecnologia della lettura ottica. I modelli di convivenza (CP.2) sono stati acquisiti tramite la tradizionale registrazione *in service*.

L'innovazione della lettura ottica ha comportato la definizione di un capitolato di gara molto articolato, per l'individuazione del fornitore a cui sono stati richiesti i servizi di: progettazione grafica, stampa, spedizione e ritiro dei modelli, acquisizione tramite lettura ottica dei dati censuari, codifica di alcune variabili alfabetiche, fornitura di un "Sistema ottico di consultazione delle immagini" acquisite da installare presso la sede dell'Istituto per consentire i controlli di qualità e le future elaborazioni.

Data la complessità e l'onere economico connesso all'esecuzione dei suddetti servizi è stata definita una procedura di monitoraggio per la verifica delle attività del fornitore. La società di monitoraggio incaricata del servizio, oltre ad effettuare ispezioni presso i centri di produzione, verifiche sull'andamento del progetto e valutazioni sulla qualità del processo, ha provveduto ad eseguire alcuni controlli sul prodotto, cioè sui dati e sulle immagini, secondo i parametri contrattuali prefissati.

Per gestire e coordinare le operazioni di ricezione, di controllo e di accettazione dei dati e delle immagini è stato istituito presso l'Istat un apposito "Ufficio ricezione", che ha operato in stretta collaborazione con la società esterna di monitoraggio.

Le consegne dei cd (per i dati) e dei dvd (per le immagini) effettuate dal fornitore sono state suddivise in 159 blocchi provinciali di numerosità omogenea e ciascun blocco sottoposto a verifiche quantitative e qualitative (anche tramite campione di controllo). In caso di inadeguatezza i blocchi sono stati rifiutati per un rifacimento delle lavorazioni fino ad ottenere i livelli di qualità contrattuali.

La codifica, automatica e tramite videocorrezione delle variabili alfabetiche (denominazione di comune italiano, di stato estero, di titolo di studio), affidata al fornitore della lettura ottica ha sollevato gli Uffici di censimento comunali da questa operazione delicata ed onerosa, ha permesso di ridurre i tempi di permanenza dei modelli presso i comuni e ha garantito omogeneità e qualità della codifica stessa. I livelli di assegnazione e di accuratezza della codifica sono stati anch'essi controllati dalla società esterna di monitoraggio.

Per quanto riguarda i codici non assegnati dal fornitore, è stata eseguita presso l'Istat una procedura di codifica con un primo passaggio automatico tramite software e con un secondo passaggio tramite operatore esperto assistito da personal computer, in modo da completare il processo di acquisizione.

Sia i modelli CP.2, relativi alle persone in convivenza, che i modelli ausiliari CP.10 in formato cartaceo, contenenti i totali di popolazione per sezione di censimento, sono stati sottoposti a registrazione tradizionale *in service*.

I modelli destinati alla registrazione tradizionale sono stati consegnati direttamente all'Istituto dove, nell'ambito delle attività dell'"Ufficio ricezione", sono stati conteggiati e revisionati prima dell'invio in registrazione. Gli esiti della registrazione sono stati verificati tanto quantitativamente che qualitativamente tramite campione di controllo.

10 – Il sistema di codifica realizzato in Istat

Per la prima volta, in occasione del Censimento 2001, sia per le operazioni di codifica relative ai modelli acquisiti tramite la tradizionale registrazione *in service* (CP.2 e CP.1 integrativi), sia per l'assegnazione dei codici non attribuiti dal fornitore (modelli CP.1 acquisiti tramite lettura ottica), è stato realizzato presso l'Istat un sistema informatizzato per la codifica automatica e del tipo *computer assisted* delle stringhe alfabetiche (denominazione di comune italiano, di stato estero, di titolo di studio e, solo per i CP.2, di professione e attività economica).

Il sistema, che si basa sul software di codifica automatica Actr (*Automated Coding by Text Recognition*) sviluppato da *Statistics Canada*, consente, nell'ambito della fase *batch*, di risolvere un numero elevato di casi

in tempi brevissimi (Actr analizza ogni singolo testo in 15 msec) e, per quella tramite operatore, di assicurare un'attribuzione rapida e con un alto standard di qualità dei codici non selezionati in automatico.

11 – Il sistema per il controllo, la correzione e la validazione dei dati

L'insieme delle operazioni di controllo e di correzione, nonché quelle relative alla validazione sia dei microdati sia degli aggregati di diffusione, sono state gestite all'interno del più ampio "Sistema di produzione, validazione e diffusione dei dati censuari". L'integrazione tra tali operazioni all'interno di un unico sistema ha permesso, rispetto al passato, la possibilità di continui *feed-back* tra le attività e una estrema facilità nel passaggio (anche di tipo "ritorno all'indietro" e riesecuzione) tra correzione, controllo e validazione tavole, con un incremento della qualità dei dati prodotti.

Le componenti di tale sistema che sono inerenti alle attività di controllo e correzione sono:

- un sistema informatico per la correzione, il cui obiettivo è il ripristino della correttezza nei dati. Le procedure che lo caratterizzano sono di:
 - . controllo sui dati per l'individuazione degli errori;
 - . modifica (imputazione) sui dati errati e/o mancanti.

Tale sistema, a sua volta articolato in più sottosistemi corrispondenti alle varie fasi/gruppi di variabili di lavorazione, utilizza software che implementano differenti metodologie e lavora su dati organizzati in un *database* relazionale, la cui rappresentazione concettuale riproduce entità e relazioni della rilevazione censuaria (modelli di rilevazione, alloggi, edifici, famiglie, persone residenti, eccetera) e del territorio (dalle ripartizioni geografiche fino alle sezioni di censimento).

- una organizzazione incaricata dei controlli e della validazione, con differenti livelli di responsabilità (responsabili delle procedure di correzione, revisori, supervisori, responsabili di diffusione).
- un sistema informatico di supporto alla validazione e di produzione degli aggregati per la diffusione, che
 - . produce i macrodati necessari ai controlli e alla diffusione (web e cartacea),
 - . cura la reportistica per i controlli e la validazione delle correzioni e permette la validazione dei macrodati,
 - . fornisce supporto per eventuali approfondimenti sui microdati,
 - . gestisce l'archivio dei macrodati validati/diffusi, anche al fine di ulteriori rilasci o integrazione con altri sistemi.

Tale sistema è organizzato in un *data warehouse*, in cui è prevista l'alimentazione e l'aggiornamento dei dati provenienti dal sistema di correzione alla fine di ogni fase di lavorazione, l'importazione dei dati di altre fonti, la riconciliazione tra dati relativi a fonti/fasi diverse per assicurarne la coerenza/comparabilità ed infine l'aggregazione in funzione dei controlli e/o della diffusione.

- un archivio finale della qualità dei dati, in cui, dopo una attività di analisi sui dati forniti dai sistemi di correzione e di validazione, vengono memorizzati i più significativi indicatori relativi a:
 - . livelli di qualità e di errore iniziale,
 - . modifiche apportate ai dati per ripristinarne la correttezza/coerenza,
 - . informazioni sulla lavorazione,
 - . confronti con altre fonti.

L'attività di correzione e validazione che porta al rilascio dei dati è stata suddivisa in una serie di passi successivi, che sono posti in una sequenza logica e gerarchica.

In questa sequenza sono individuabili quattro tipi di attività:

- la definizione della struttura (controlli quantitativi),
- la definizione dei legami (link fra diverse unità di analisi e/o di rilevazione),
- la definizione dei valori relativi ad una unità (controlli qualitativi),
- la definizione delle basi territoriali di riferimento.

Ciascuna di queste macrofasi è stata a sua volta scomposta in sottoprocessi che trattano particolari aspetti. Così, per quanto riguarda la popolazione residente le fasi individuate sono le seguenti:

- definizione della struttura della popolazione residente,
- link persone e alloggi, persone in famiglia e convivenza,

- definizione dei valori relativi alle variabili anagrafiche (famiglie/convivenze),
- definizione dei valori relativi alle variabili relative alla cittadinanza (famiglie/convivenze),
- definizione dei valori relativi alle variabili socio-economiche (famiglie/convivenze).

Per quanto riguarda la popolazione non residente:

- definizione della struttura della popolazione non residente,
- definizione dei valori relativi alle variabili anagrafiche (famiglie/convivenze),
- definizione dei valori relativi alle variabili socio-economiche (famiglie/convivenze).

Per quanto riguarda edifici e alloggi:

- definizione della struttura degli edifici,
- link alloggi ed edifici,
- definizione dei valori relativi alle variabili di edifici ed alloggi,
- link tra edifici e basi territoriali (e delle persone in essi residenti).

Per ogni unità di analisi (o sezione di modello) è stata adottata una opportuna procedura di controllo ed una idonea metodologia di correzione. I controlli verificano la coerenza delle informazioni:

- rispetto ai percorsi del questionario;
- rispetto alle caratteristiche dell'unità di analisi in esame e alla sua relazione con altre unità (es. con gli altri componenti della famiglia);
- rispetto alle mancate risposte;
- rispetto a dati di fonte esterna (macrocontrolli).

I controlli vengono eseguiti sia tramite programmi che tramite l'interrogazione del *data warehouse*, che fornisce fra l'altro la "visualizzazione" di tavole statistiche costruite in modo da essere anticipazioni delle tavole previste per la pubblicazione.

La metodologia di correzione/imputazione per le variabili individuali è mista e prevede:

- programmi probabilistici di correzione/imputazione di errori casuali, in cui le modifiche sui dati sono a loro volta generate da meccanismi casuali e che cambiano le distribuzioni delle variabili in maniera molto leggera. Fra i programmi probabilistici si sono utilizzati sia lo standard Istat Scia sia il nuovo software Diesis;
- programmi semi-probabilistici di correzione/imputazione tali da garantire che le distribuzioni di alcune variabili (soprattutto in presenza di un numero eccessivo di mancate risposte) si avvicinino/raggiungano distribuzioni note (macrodati) ricorrendo a procedure *random* (metodi di Montecarlo parametrizzati);
- programmi deterministici mirati a sanare eventuali errori sistematici dei quali si sia riusciti a capire il meccanismo di generazione.

Le fasi di controllo e correzione sono avvenute considerando insieme di dati della stessa provincia. Per i modelli di famiglia si è effettuato un primo passaggio della "procedura famiglie" per correggere le variabili sesso, età, stato civile, data di matrimonio, stato civile prima dell'ultimo matrimonio, relazione di parentela, tenendo conto dei vincoli e legami esistenti fra le variabili dei componenti della famiglia.

Per le convivenze si è prodotta una procedura, analoga a quella adottata per le famiglie, che ha corretto le variabili sesso, età, motivo della permanenza nella convivenza e stato civile.

Per le variabili relative alla cittadinanza (separatamente per famiglie e convivenze) si è definita una procedura specifica di validazione successiva.

Nel sistema di correzione sono stati effettuati tutti i controlli necessari all'individuazione dell'errore da correggere nonché quelli necessari a verificare che le procedure abbiano effettivamente eliminato tutti gli errori. Una volta rilasciati dalle procedure di correzione, i dati sono stati sottoposti a ulteriori controlli condotti nel sistema di supporto alla validazione e di produzione dei dati aggregati, cioè nell'ambiente di validazione preliminare al passaggio in diffusione.

I principali controlli di validazione sono:

- controlli sulle modificazioni introdotte dalla correzione (confronti dati grezzi/dati corretti) attraverso report, grafici e indicatori per evidenziare eventuali distorsioni introdotte dalla correzione o anomalie non risolte;

- confronti con dati di altre fonti: ad esempio le indagini sulle anagrafi correnti condotte dall'Istat, i dati sui permessi di soggiorno, i dati del Censimento 1991;
- analisi dei macrodati, con particolare attenzione ai macrodati delle tavole di diffusione. Infatti molte anomalie nei dati possono essere colte solo attraverso analisi sui dati aggregati.

L'esito positivo di tali verifiche consente il passaggio ai successivi controlli di diffusione, cioè relativamente al dettaglio delle singole tavole: controlli di consistenza e di coerenza intra-tavola e inter-tavole.

Il sistema di supporto alla validazione ha permesso di conseguire due importanti tipi di integrazione che aumentano la qualità della produzione dei dati:

- integrazione tra i dati ai diversi stati di correzione e i dati di altre fonti. La scelta di effettuare tutti i controlli in un unico sistema, sostenuto da un *data warehouse*, ha consentito di disporre in ogni momento e di poter analizzare non solo i dati di altre fonti, ma anche i dati corrispondenti a tutte le fasi di lavorazione, nella loro versione “prima” e “dopo” la correzione. Nel caso di individuazione dell'errore è stato pertanto possibile operare una analisi del percorso dei dati e valutare gli effetti delle correzioni apportate;
- integrazione tra la validazione delle correzioni e la validazione dei macrodati per la diffusione. Una specificità del sistema consiste nel fatto che i controlli effettuati in tale ambiente, funzionali alla produzione, anticipano la definizione delle procedure di aggregazione e tabulazione dei dati e verificano contestualmente i macrodati previsti per la diffusione.

12 – Diffusione dei risultati

La diffusione dei risultati definitivi del 14° Censimento generale della popolazione e delle abitazioni è stata pianificata tenendo conto di diverse esigenze. La prima è consistita nel dover assicurare un elevato grado di continuità con i censimenti passati, sia per quanto riguarda i formati di diffusione che per quanto riguarda i contenuti informativi. La seconda esigenza è legata alla necessità di adeguare il rilascio dei dati censuari ai moderni mezzi di diffusione delle informazioni (Internet, cd-rom, eccetera) e alle nuove richieste di informazioni che derivano dalla continua evoluzione della società e del Paese. La terza esigenza, infine, è rappresentata dalla obbligatorietà di trasmettere i dati richiesti dagli organismi internazionali (Onu ed Eurostat) nei formati e nei tempi richiesti.

Con la presente pubblicazione si è dato seguito all'attività di diffusione dei risultati censuari avviata dall'Istituto con il volume contenente i “Primi risultati”, relativi ai dati provvisori forniti dai comuni, e proseguita con la pubblicazione dei dati relativi alla “Popolazione legale”, pubblicati anche nella Gazzetta ufficiale n. 81 del 7 aprile 2003.

Al centro della strategia di diffusione dei risultati del 14° Censimento generale permangono i tradizionali fascicoli su base territoriale – nazione, regioni, province e grandi comuni – contenenti i dati definitivi di tutte le variabili considerate nel questionario. Tuttavia, mentre nei passati censimenti la diffusione di questi dati è avvenuta tramite il rilascio delle informazioni provincia per provincia, in questa tornata censuaria, in coerenza con le strategie di diffusione dei dati adottate a livello internazionale, si è scelto di diffondere i risultati definitivi “a moduli per aree tematiche” per tutti i livelli territoriali, dal livello nazionale a quello comunale, attraverso il sito internet dell'Istituto: www.istat.it

Oltre ai fascicoli su base territoriale, inoltre, è prevista la pubblicazione di volumi dedicati all'approfondimento di temi specifici e di volumi metodologici e di documentazione dell'attività censuaria.

13 – Basi territoriali

La definizione delle basi territoriali, con le quali il territorio comunale è suddiviso in sezioni di censimento e in località, è propedeutica all'avvio della rilevazione censuaria, ed è di fondamentale importanza sia per le attività di organizzazione e controllo della rilevazione stessa, nelle quali è strumento essenziale per impedire l'evenienza di omissioni e duplicazioni nella raccolta dei dati da parte dei rilevatori, che per quelle di riferimento dei dati stessi ad ambiti territoriali subcomunali chiaramente identificabili.

Al fine di assicurare uniformità ed omogeneità di applicazione, il vigente regolamento anagrafico, d.p.r. 30 maggio 1989 n. 223, prevede che le basi territoriali siano disegnate in coerenza con le norme di carattere tecnico definite dall'Istat.

Il progetto Census 2000, per l'aggiornamento delle basi territoriali dei censimenti del 2000-2001, è stato predisposto da una commissione di studio istituita presso l'Istat, alla quale hanno partecipato, tra gli altri, i rappresentanti dei Comuni (Usci, Anci), delle Province (Upi), delle Regioni e delle Province autonome (Cisis).

Le basi territoriali Census 2000 sono state correttamente inquadrare dal punto di vista geografico, e acquisite in formato digitale.

L'aggiornamento delle basi territoriali è stato realizzato a partire dalle delimitazioni del 1991 utilizzando come basi cartografiche di riferimento, in formato numerico: le ortofoto in scala 1:10.000 (fonte Agea); gli elementi lineari quali strade, ferrovie e fiumi deducibili dalle cartografie tecniche regionali e comunali; i grafi stradali di fonte commerciale Tele Atlas e Consodata.

L'obiettivo di rendere quanto più possibile compatibili le basi territoriali con le cartografie prodotte localmente è stato raggiunto utilizzando queste ultime come fonte primaria nell'acquisizione di elementi di delimitazione di località e sezioni di censimento, sfruttando le ortofoto digitali come strato di verifica e aggiornamento o come base d'interpretazione principale quando tali cartografie non erano disponibili.

Ciascun comune è stato suddiviso in località abitate (centri abitati, nuclei abitati e case sparse) e, per la prima volta in questa tornata censuaria, in località produttive, ovvero località a destinazione produttiva rispondenti a prefissati limiti dimensionali, presenti su territorio non già compreso in centri abitati e nuclei abitati. Ciascuna località, con metodologie differenziate per tipologia, è stata suddivisa in sezioni di censimento chiaramente ed univocamente individuate.

La chiara identificabilità sul territorio è la caratteristica irrinunciabile delle sezioni ed è stata ottenuta facendo coincidere i limiti delle stesse con elementi fisici quali strade, ferrovie, fiumi, assumendo come linea di demarcazione la mezzeria di tali elementi.

Nei centri abitati dei comuni con popolazione superiore ai 30 mila abitanti, e comunque in quelli dei capoluoghi di provincia, l'obiettivo è stato quello di far corrispondere la sezione di censimento con il singolo isolato.

Le sezioni di case sparse sono state ottenute, ove possibile, dalla somma di uno o più fogli di mappa catastali i cui limiti coincidano con limiti fisici evidenti, al fine di utilizzare tali delimitazioni come base di riferimento anche per il censimento dell'agricoltura.

La prima fase di controllo è stata effettuata dai Comuni che hanno verificato la correttezza degli elementi proposti sulla base di istruzioni impartite dall'Istat. I Comuni hanno dovuto procedere alla sola revisione e convalida della proposta delle basi territoriali inviata dall'Istat e non alla delimitazione delle sezioni di censimento come avvenne nel 1991.

Contestualmente al controllo delle basi territoriali, i Comuni hanno aggiornato e compilato i modelli ausiliari Istat CP.101 e Istat CP.101agg. a partire dal modd. Istat CP.101 precompilato dall'Istat sulla base della situazione del 1991. Tali modelli riportano l'elenco delle località abitate e produttive e delle aree speciali.

La seconda fase del controllo è stata effettuata dall'Istat e ha riguardato, innanzitutto la completezza del materiale inviato e l'accuratezza dell'informazione trasmessa. In presenza di eventuali lacune od omissioni, i Comuni sono stati sollecitati a completare gli invii e ad adempiere a quanto previsto nelle istruzioni.

Le verifiche sono consistite essenzialmente nel raffronto dei codici di sezione indicati nel corso delle operazioni censuarie e quelli presenti nelle basi territoriali.

La revisione del materiale cartografico talvolta ha comportato una messa a punto dei confini comunali e una più esatta delimitazione delle località abitate, località produttive e/o delle sezioni di censimento.

A conclusione delle operazioni di definizione e revisione delle basi territoriali l'Istat ha trasmesso a ciascun Comune le basi territoriali di propria competenza, così come risultano definite dopo le operazioni di revisione e di memorizzazione dei dati.

Glossario

Abitazione: Alloggio costituito da un solo locale o da un insieme di locali (stanze e vani accessori):

- costruito con quei requisiti che lo rendono adatto ad essere dimora stabile di una o più persone, anche nel caso in cui una parte sia adibita ad ufficio (studio professionale, eccetera);
- dotato di almeno un accesso indipendente dall'esterno (strada, cortile, eccetera), che non comporti il passaggio attraverso altre abitazioni, o da spazi di disimpegno comune (pianerottoli, ballatoi, terrazze, eccetera);
- separato da altre unità abitative da pareti;
- inserito in un edificio.

Altro tipo di alloggio: Alloggio non classificabile come abitazione che, al momento del censimento, risulta occupato:

- da almeno una persona residente, anche se temporaneamente assente alla data del censimento;
- solo da persone non residenti.
Ne sono esempi:
 - le roulotte, le tende, i caravan, i camper, i container, le baracche, le capanne, le casupole;
 - le grotte, le rimesse, i garage, le soffitte, le cantine, gli alloggi contenuti in costruzioni che non sono edifici.

Attività lavorativa svolta: Le categorie proposte nelle tavole relative all'attività lavorativa svolta fanno riferimento ai gruppi della versione europea (Isco 88 Com) della Isco 88 – *International Standard Classification of Occupation*.

Case sparse: Case disseminate nel territorio comunale a distanza tale tra loro da non poter costituire nemmeno un nucleo abitato.

Centro abitato: Aggregato di case contigue o vicine con interposte strade, piazze e simili, o comunque brevi soluzioni di continuità per la cui determinazione si assume un valore variabile intorno ai 70 metri, caratterizzato dall'esistenza di servizi o esercizi pubblici (scuola, ufficio pubblico, farmacia, negozio o simili) costituenti la condizione di una forma autonoma di vita sociale, e generalmente determinanti un luogo di raccolta ove sono soliti concorrere anche gli abitanti dei luoghi vicini per ragioni di culto, istruzione, affari, approvvigionamento e simili, in modo da manifestare l'esistenza di una forma di vita sociale coordinata dal centro stesso. I luoghi di convegno turistico, i gruppi di villini, alberghi e simili destinati alla villeggiatura, abitati stagionalmente, sono considerati centri abitati temporanei, purché nel periodo dell'attività stagionale presentino i requisiti del centro.

Complesso di edifici: Si intende un insieme di costruzioni, edifici ed infrastrutture. Normalmente è ubicato in un'area limitata e non frammentata, finalizzato in modo esclusivo o principale all'attività di un unico organismo, ente impresa o convivenza.

Componenti presenti in convivenza: I componenti presenti in convivenza sono le persone presenti nella convivenza alla data del censimento, aventi o non aventi dimora abituale in essa.

Convivenza: Insieme di persone che, senza essere legate da vincoli di matrimonio, parentela, affinità e simili, conducono vita in comune per motivi religiosi, di cura, di assistenza, militari, di pena e simili. Le persone addette alla convivenza per ragioni di lavoro, se vi convivono abitualmente, sono considerate membri permanenti della convivenza purché non costituiscano famiglia a sé stante. I principali tipi di convivenza sono: istituti d'istruzione, istituti assistenziali, istituti di cura pubblici e privati, istituti penitenziari, convivenze ecclesiastiche, convivenze militari e di altri corpi accasermati, alberghi, pensioni, locande e simili, navi mercantili, altre convivenze (ad esempio, case dello studente).

Densità della popolazione residente: Concentrazione di individui espressa dal rapporto tra il numero di abitanti e la superficie del territorio (numero di abitanti per chilometro quadrato).

Disoccupati in cerca di nuova occupazione: Persone di 15 anni e più che, avendo perduto una precedente occupazione alle dipendenze, sono alla ricerca attiva di un'occupazione e sono in grado di accettarla se viene loro offerta.

Edificio: Si intende per edificio una costruzione:

- di concezione ed esecuzione unitaria;
- dotata di una propria struttura indipendente;
- contenente spazi utilizzabili stabilmente da persone per usi destinati all'abitazione e/o alla produzione di beni e/o di servizi, con le eventuali relative pertinenze;
- delimitata da pareti continue, esterne o divisorie, e da coperture;
- dotata di almeno un accesso dall'esterno.

Famiglia: È costituita da un insieme di persone legate da vincoli di matrimonio, parentela, affinità, adozione, tutela o da vincoli affettivi, coabitanti ed aventi dimora abituale nello stesso comune (anche se non sono ancora iscritte nell'anagrafe della popolazione residente del comune medesimo). Una famiglia può essere costituita anche da una sola persona. L'assente temporaneo non cessa di appartenere alla propria famiglia sia che si trovi presso altro alloggio (o convivenza) dello stesso comune, sia che si trovi in un altro comune italiano o all'estero. La definizione di famiglia adottata per il Censimento è quella contenuta nel regolamento anagrafico.

Forze di lavoro e non forze di lavoro: L'aggregato delle "forze di lavoro" è costituito dall'insieme degli "occupati" e delle "persone in cerca di occupazione". La parte rimanente della popolazione costituisce le "non forze di lavoro" tra i quali vi sono i "ritirati dal lavoro", ovvero le persone di 15 anni e più che hanno cessato un'attività lavorativa per raggiunti limiti di età, invalidità o altra causa. La figura del ritirato dal lavoro non coincide necessariamente con quella del pensionato in quanto non sempre il ritirato dal lavoro gode di una pensione.

Grado di istruzione: Si riferisce al più alto titolo di studio conseguito in qualsiasi scuola (pubblica o privata, italiana o straniera, anche all'estero) e non alla più alta classe o al più alto corso frequentato con successo. Si riportano le seguenti definizioni:

- ANALFABETI: sono coloro che hanno dichiarato di non sapere leggere o scrivere.
- ALFABETI PRIVI DI TITOLI DI STUDIO: sono coloro che hanno dichiarato di sapere leggere e scrivere, pur non avendo conseguito la licenza elementare.
- LICENZA DI SCUOLA ELEMENTARE: corrisponde al completamento del primo livello dell'istruzione di base.
- LICENZA DI SCUOLA MEDIA INFERIORE O DI AVVIAMENTO PROFESSIONALE: corrisponde al completamento del secondo livello dell'istruzione di base.
- DIPLOMA DI SCUOLA SECONDARIA SUPERIORE: comprende il diploma scolastico di qualifica che si consegue al termine di un ciclo di studi secondari superiori della durata di 2 o 3 anni che non permette l'accesso ad un corso di studi universitari e il diploma di maturità o esame di Stato che si consegue al termine di un ciclo di studi secondari superiori della durata di 4 o 5 anni che permette l'accesso ad un corso di studi universitari.
- DIPLOMA TERZIARIO DI TIPO NON UNIVERSITARIO: si consegue dopo un corso di studi non universitari di varia durata. Per accedere a tali corsi è necessario essere in possesso del diploma di scuola secondaria superiore.
- DIPLOMA UNIVERSITARIO: titolo di studio rilasciato al termine di un corso di diploma universitario o conseguito presso Scuole parauniversitarie o Scuole dirette a fini speciali dopo un corso di studi di durata non inferiore a 2 anni e non superiore a 3. Per accedere a tali corsi è necessario essere in possesso di un diploma di scuola secondaria superiore.

- **LAUREA:** titolo di studio che si consegue dopo un corso di studi universitari di durata non inferiore a 4 anni e non superiore a 6. Per accedere a tali corsi è necessario essere in possesso del diploma di scuola secondaria superiore.
- **SPECIALIZZAZIONE:** si consegue successivamente alla laurea, al termine di un corso di studi di durata non inferiore a 2 anni, finalizzato alla formazione di specialisti in settori professionali determinati.
- **DOTTORATO:** si consegue successivamente alla laurea, al termine di un corso di studi e di ricerca personale non inferiore a 3 anni, finalizzato all'approfondimento dell'indagine scientifica e della metodologia di ricerca nel rispettivo settore.

Livelli dell'abitazione: Concerne lo sviluppo verticale dell'abitazione. Non si considerano livelli le cantine, i garage, le soffitte e simili. I sopalchi abitabili e simili sono un livello.

Località abitata: Area più o meno vasta di territorio, conosciuta di norma con un nome proprio, sulla quale sono situate una o più case raggruppate o sparse. Si distinguono tre tipi di località abitate: centro abitato, nucleo abitato e case sparse.

Nucleo abitato: Località abitata, priva del luogo di raccolta che caratterizza il centro abitato, costituita da un gruppo di case contigue e vicine, con almeno cinque famiglie, con interposte strade, sentieri, piazze, aie, piccoli orti, piccoli incolti e simili, purché l'intervallo tra casa e casa non superi trenta metri e sia in ogni modo inferiore a quello intercorrente tra il nucleo stesso e la più vicina delle case manifestamente sparse. Il carattere di nucleo è riconosciuto anche:

- al gruppo di case, anche minimo, vicine tra loro, situate in zona montana, quando vi abitino almeno due famiglie e le condizioni della viabilità siano tali da rendere difficile e comunque non frequenti i rapporti con le altre località abitate (nucleo speciale montano);
- all'aggregato di case (dirute o non dirute) in zona montana, già sede di numerosa popolazione ed ora completamente o parzialmente disabitato a causa dello spopolamento montano (nucleo speciale montano già nucleo ora spopolato);
- ai fabbricati di aziende agricole e zootecniche noti nelle diverse regioni con varie denominazioni anche se costituiti da un solo edificio, purché il numero di famiglie in esso abitanti non sia inferiore a cinque (nucleo speciale azienda agricola e/o zootecnica);
- ai conventi, case di cura, colonie climatiche e sanatoriali, orfanotrofi, case di correzione e scuole convitto situati in aperta campagna, anche se abbiano laboratori, servizi ed esercizi interni (nucleo speciale convento, casa di cura, eccetera);
- agli edifici distanti da centri e nuclei abitati, nei quali esistono servizi od esercizi pubblici (stazione ferroviaria, centrale idroelettrica, spaccio, chiesa, eccetera) purché negli stessi o nelle eventuali case prossime, da comprendere nel nucleo, vi abitino almeno due famiglie (nucleo speciale stazione ferroviaria, centrale idroelettrica, eccetera);
- agli insediamenti residenziali con popolazione non stabile, occupati, stagionalmente a scopo di villeggiatura, di cura, eccetera, con almeno 10 abitazioni; (nucleo speciale insediamento residenziale con popolazione non stabile).

Nucleo familiare: È definito come l'insieme delle persone che formano una relazione di coppia o di tipo genitore-figlio. Si intende la coppia coniugata o convivente, senza figli o con figli mai sposati, o anche un solo genitore assieme ad uno o più figli mai sposati. Il concetto di nucleo familiare è normalmente più restrittivo rispetto a quello di famiglia; infatti nell'ambito di una famiglia possono esistere uno o più nuclei familiari. Può non esservene nessuno come è nel caso ad esempio delle famiglie unipersonali.

Una famiglia può essere composta da più nuclei, ma può anche essere costituita da un nucleo e da uno o più membri isolati (altre persone residenti), o ancora da soli membri isolati.

Numero di interni dell'edificio: Si intendono le abitazioni, gli uffici e simili presenti nell'edificio, a cui si accede dall'ingresso sull'esterno, o dai singoli ingressi interni. Sono esclusi dal conteggio le unità locali, le pertinenze e gli alloggi con accesso sul perimetro dell'edificio.

Occupanti una abitazione/stanza: Fa riferimento al numero delle sole persone residenti che occupano l'abitazione/stanza.

Occupati: Le persone di 15 anni e più che nella settimana di riferimento (dal 14 al 20 ottobre 2001) hanno svolto un'occupazione in proprio o alle dipendenze da cui traggono un profitto o una retribuzione (si deve considerare qualsiasi tipo di reddito: salario, stipendio, onorario, profitto, rimborso spese, eventuali pagamenti in natura, vitto e alloggio). Comprendono, inoltre, quanti collaborano con un familiare che svolge attività lavorativa in conto proprio senza avere un regolare contratto di lavoro o una retribuzione (coadiuvante familiare). Qualunque forma di lavoro atipico, con o senza contratto, costituisce un requisito sufficiente per essere incluso tra gli occupati, purché le ore di lavoro prestate abbiano un corrispettivo monetario o in natura. L'aggregato degli occupati è composto dalle persone che si sono dichiarate occupate e da coloro i quali pur essendosi dichiarati in un'altra condizione (disoccupato, in cerca di prima occupazione, studente, casalinga, eccetera) nella settimana di riferimento hanno effettuato una o più ore di lavoro retribuito o come coadiuvanti familiari. Non devono considerarsi occupati: chi frequenta un corso universitario per il conseguimento del dottorato di ricerca, i medici che frequentano la scuola di specializzazione, i titolari di borse di studio e le persone che svolgono attività di volontariato sociale non retribuito, chi sta assolvendo gli obblighi di leva o sta svolgendo il servizio civile indipendentemente dal fatto che la persona possiede un'occupazione con diritto alla conservazione del posto.

Opere/interventi all'abitazione: Si intendono gli interventi di manutenzione, i restauri, i risanamenti, le ristrutturazioni e simili, apportati all'abitazione negli ultimi dieci anni da chi in questo periodo vi ha dimorato o vi dimora attualmente.

Persone in cerca di occupazione: Tutti i non occupati di 15 anni e più che dichiarano al contempo:

- di aver cercato, nelle quattro settimane che precedono la rilevazione, attivamente un lavoro alle dipendenze o predisposto i mezzi per avviare un'attività in proprio;
- di essere immediatamente disponibili, entro due settimane, ad accettare un lavoro qualora venga loro offerto.

Ad essi vanno aggiunti coloro che dichiarano essere “in attesa di iniziare un lavoro che hanno già trovato” per i quali non viene applicato né il criterio della ricerca attiva né quello della immediata disponibilità.

Tra le persone in cerca di occupazione possono essere individuate le “persone in cerca di prima occupazione” e i “disoccupati in cerca di nuova occupazione”.

Persone in cerca di prima occupazione: Persone in età di 15 anni e più che:

- avendo concluso, sospeso, abbandonato un ciclo di studi;
- non avendo mai esercitato un'attività lavorativa o avendo cessato un'attività in proprio o avendo smesso “volontariamente” di lavorare per un certo periodo di tempo (almeno 1 anno)

sono alla ricerca attiva di un'occupazione e sono in grado di accettarla se gli viene offerta.

Popolazione residente: Per ciascun comune è costituita dalle persone aventi dimora abituale nel comune, anche se alla data del Censimento sono assenti perché temporaneamente presenti in altro comune italiano o all'estero.

Posizione nella professione: Per posizione nella professione si intende il livello di autonomia/responsabilità e la “funzione” di ciascuna persona espletante un'attività economica in rapporto all'unità locale in cui viene svolta l'attività stessa (per unità locale si intende lo stabilimento, azienda agricola, officina, laboratorio, cava, bottega, istituto, ufficio, eccetera). Le posizioni si articolano in:

- Dipendente o in altra posizione subordinata: chi lavora, con o senza contratto, per un datore di lavoro pubblico o privato ricevendo un compenso sotto forma di stipendio, salario, rimborso spese, pagamento in natura, vitto, alloggio, eccetera;
- Imprenditore: chi gestisce in proprio un'impresa (agricola, industriale, commerciale, di servizi, eccetera) nella quale impiega personale dipendente;

- Libero professionista: chi esercita in conto proprio una professione o arte liberale (notaio, avvocato, medico dentista, ingegnere edile, eccetera);
- Lavoratore in proprio: chi gestisce un'azienda agricola, una piccola azienda industriale o commerciale, una bottega artigiana, un negozio o un esercizio pubblico, partecipandovi col proprio lavoro manuale. Rientrano in tale categoria anche i coltivatori diretti, i mezzadri e simili, chi lavora nel proprio domicilio direttamente per conto dei consumatori e non su commissione di imprese;
- Socio di cooperativa di produzione di beni e/o prestazione di servizi: chi è membro attivo di una cooperativa di produzione di beni e/o di prestazione di servizi indipendentemente dalla specie di attività in cui la cooperativa è operante, cioè colui che come corrispettivo dell'opera prestata non percepisce una remunerazione regolata da contratti di lavoro ma un compenso proporzionato alla prestazione e/o una quota parte degli utili di impresa;
- Coadiuvante familiare: chi collabora con un familiare che svolge un'attività in conto proprio, senza avere un rapporto di lavoro regolato da un contratto (ad esempio moglie che aiuta il marito negoziante, figlio che aiuta il padre agricoltore, eccetera).

Settori di attività economica: Le categorie proposte nelle tavole relative ai settori di attività economica fanno riferimento alla Classificazione delle attività economiche (Ateco 1991).

Stanza: Si intende un locale che riceve aria e luce diretta dall'esterno e ha dimensioni tali da consentire la collocazione di un letto per un adulto, lasciando lo spazio utile per il movimento di una persona. Sebbene le cucine, i cucinini, i vani accessori e i bagni non siano stati conteggiati tra le stanze al momento della rilevazione, il numero di stanze riportato nelle tavole è comprensivo del numero di cucine.

Stato di conservazione dell'edificio: Si riferisce alle condizioni fisiche dell'edificio, sia interne che esterne.

Stato di occupazione dell'abitazione: Una abitazione può essere:

- occupata da almeno una persona residente, anche se temporaneamente assente alla data del censimento;
- occupata solo da persone non residenti;
- non occupata.

Tipologia d'uso dell'edificio (o complesso di edifici): Si intende la caratterizzazione costruttiva data ad un edificio in funzione della originaria destinazione d'uso per cui è nato e non necessariamente al suo contenuto: ad esempio, gli edifici ad uso abitativo possono contenere una quota, anche consistente, di uffici ed altre attività economiche che si sono stabilite nel tempo in una struttura nata per ospitare abitazioni; è possibile trovare altresì abitazioni in strutture nate per fini non abitativi, quali edifici per convivenza, alberghi, eccetera. I tipi d'uso di un edificio sono: "Per abitazione" (che include solo gli edifici costruiti a fini residenziali), "Per alberghi, uffici, commercio e industria, comunicazione e trasporti", "Per altro tipo di utilizzo" (che include gli edifici destinati ad ospitare convivenze - caserme, conventi, eccetera - attività ricreative e sportive, scuole, ospedali, chiese, eccetera).

Tipologia di utilizzo dell'edificio (o complesso di edifici): Per edificio utilizzato si intende:

- un edificio adatto per essere utilizzato a fini abitativi e/o per la produzione di beni o di servizi;
- un edificio di fatto utilizzato a fini abitativi e/o per la produzione di beni o di servizi.

Per edificio non utilizzato si intende:

- un edificio non ancora adatto (neanche parzialmente) per essere utilizzato a fini abitativi e/o per la produzione di beni o di servizi, perché in costruzione, o non ancora pronto per essere utilizzato;
- un edificio non più adatto per essere utilizzato perché cadente, in rovina e simili.

Titolo di studio: Si intende un titolo a cui lo Stato attribuisce valore legale, conseguito alla fine di un corso di istruzione.

Avvertenze alle tavole e al cd-rom allegato

Segni convenzionali

Nelle tavole statistiche è adoperato il seguente segno convenzionale:

- Linea (-) a) quando il fenomeno non esiste
 b) quando il fenomeno esiste e viene rilevato, ma i casi non si sono verificati.

Altitudine (tavola 3.3):

Nei comuni e nelle aree speciali è stata indicata l'altitudine massima e minima del rispettivo territorio; tali valori sono ottenuti prescindendo dalle altitudini delle zone di territorio in contestazione tra i comuni. L'altitudine dei centri abitati si riferisce al principale luogo di raccolta (di norma la piazza del municipio o della chiesa parrocchiale o del mercato); l'altitudine dei nuclei abitati fa riferimento ad un punto intermedio del terreno su cui sorgono le case dei nuclei stessi.

Area geografica e paese di cittadinanza (tavole 1.29, 1.30, 1.32, 1.33, 1.35, 2.10):

Gli stranieri censiti residenti in Italia sono stati classificati, nell'ambito di ciascun continente, secondo le seguenti aree geografiche di cittadinanza.

EUROPA

Unione europea 15 (Italia esclusa): Austria, Belgio, Danimarca, Finlandia, Francia, Germania, Grecia, Irlanda, Lussemburgo, Paesi Bassi, Portogallo, Regno Unito, Spagna e Svezia;

Paesi di nuova adesione all'Unione europea: Repubblica Ceca, Cipro, Estonia, Lettonia, Lituania, Malta, Polonia, Repubblica Slovacca, Slovenia, Ungheria;

Europa centro-orientale: Albania, Bielorussia, Bosnia-Erzegovina, Bulgaria, Croazia, Repubblica Federale di Jugoslavia, ex Repubblica Jugoslava di Macedonia, Moldavia, Romania, Russia, Turchia, Ucraina;

Altri paesi europei: Andorra, Città del Vaticano, Islanda, Liechtenstein, Monaco, Norvegia, San Marino, Svizzera.

AFRICA

Africa settentrionale: Algeria, Egitto, Libia, Marocco, Sudan, Tunisia;

Africa occidentale: Benin, Burkina Faso, Capo Verde, Costa d'Avorio, Gambia, Ghana, Guinea, Guinea Bissau, Liberia, Mali, Mauritania, Niger, Nigeria, Senegal, Sierra Leone, Togo;

Africa orientale: Burundi, Comore, Eritrea, Etiopia, Gibuti, Kenia, Madagascar, Malawi, Maurizio, Mozambico, Ruanda, Seicelle, Somalia, Tanzania, Uganda, Zambia, Zimbabwe;

Africa centro-meridionale: Angola, Botswana, Camerun, Repubblica Centrafricana, Ciad, Congo, Repubblica Democratica del Congo, Gabon, Guinea Equatoriale, Lesotho, Namibia, Sao Tomè e Principe, Repubblica Sudafricana, Swaziland.

ASIA

Asia occidentale: Arabia Saudita, Armenia, Azerbaigian, Bahrein, Emirati Arabi Uniti, Georgia, Giordania, Iran, Iraq, Israele, Kuwait, Libano, Oman, Palestina, Qatar, Siria, Yemen (i PAESI EX URSS di quest'area sono: Armenia, Azerbaigian e Georgia);

Asia centro-meridionale: Afghanistan, Bangladesh, Bhutan, India, Kazakistan, Kirghizistan, Maldive, Nepal, Pakistan, Sri Lanka, Tagikistan, Turkmenistan, Uzbekistan (i PAESI EX URSS di quest'area sono: Kazakistan, Kirghizistan, Tagikistan, Turkmenistan e Uzbekistan);

Asia orientale: Brunei, Cambogia, Cina, Corea del Nord, Corea del Sud, Filippine, Giappone, Indonesia, Laos, Malaysia, Mongolia, Myanmar (Birmania), Singapore, Taiwan, Thailandia, Timor Orientale, Vietnam.

AMERICA

America settentrionale: Canada, Stati Uniti;

America centro-meridionale: Antigua e Barbuda, Argentina, Bahama, Barbados, Belize, Bolivia, Brasile, Cile, Colombia, Costa Rica, Cuba, Dominica, Repubblica Dominicana, Ecuador, El Salvador, Giamaica, Grenada, Guatemala, Guyana, Haiti, Honduras, Messico, Nicaragua, Panama, Paraguay, Perù, Saint Lucia, Saint Vincent e Grenadine, Suriname, Trinidad e Tobago, Uruguay, Venezuela.

OCEANIA

Australia, Figi, Kiribati, Marshall, Micronesia, Nauru, Nuova Zelanda, Palau, Papua Nuova Guinea, Salomone, Samoa, Tonga, Vanuatu.

APOLIDI: privi di ogni cittadinanza

Attività economica (tavola 1.12):

- AGRICOLTURA comprende: Agricoltura, caccia e silvicoltura; Pesca, piscicoltura e servizi connessi.
- INDUSTRIA comprende: Estrazione di carbon fossile, petrolio greggio, minerali, ecc; Industria alimentare, delle bevande e del tabacco; Industria tessile, dell'abbigliamento, della lavorazione di pellami e del cuoio; Industria del legno e dei prodotti in legno (esclusi i mobili), della carta, stampa ed editoria; Cokeria, raffineria, industria chimica e farmaceutica, industria della gomma e della plastica; Lavorazione di minerali non metalliferi (cemento, vetro, ceramica, eccetera); Siderurgia, industria metalmeccanica, elettronica e fabbricazione di mezzi di trasporto; Fabbricazione di mobili e altre industrie manifatturiere compreso il recupero e la preparazione per il riciclaggio; Produzione e distribuzione di energia elettrica, acqua e gas; Costruzioni edili, opere pubbliche e installazioni dei servizi nei fabbricati.
- ALTRE ATTIVITÀ comprende: Commercio, manutenzione e riparazione di autoveicoli e motocicli; vendita al dettaglio di carburante per autotrazione; Commercio all'ingrosso e intermediari del commercio, esclusi autoveicoli e motocicli; Commercio al dettaglio, escluso quello di autoveicoli e di motocicli, riparazione di beni personali e per la casa; Alberghi, campeggi, bar, ristoranti, eccetera; Trasporti (pubblici e privati), magazzinaggio, poste e comunicazioni; Credito, assicurazioni, intermediazione monetaria e finanziaria; Informatica e attività connesse, ricerca e sviluppo; Attività professionali e di consulenza, immobiliari e di noleggio (studi legali, di progettazione, di mercato, contabilità, vigilanza, pulizia eccetera); Pubblica amministrazione locale e centrale (Ministeri, Anas), Difesa, attività giudiziarie, sicurezza nazionale, assicurazione sociale obbligatoria; Istruzione e formazione pubblica e privata (ospedali civili e militari, studi medici, ambulatori, case di riposo, eccetera); Organizzazioni associative, politiche e sindacali; Attività ricreative, culturali e sportive; Altre attività di servizi (tintorie, istituti di bellezza, servizi di posteggiatori, smaltimento rifiuti solidi, eccetera); Servizi domestici presso famiglie e convivenze (a tale settore di attività fanno riferimento ad esempio i collaboratori domestici, i giardinieri, gli autisti, i custodi, i/le baby sitter, eccetera); Organizzazioni ed organismi extraterritoriali (Onu, Fao, ambasciate in Italia, eccetera).

Condizione professionale (tavole 1.14, 1.15, 1.16, 2.5), Non forze di lavoro:

La modalità "In altra condizione" comprende le persone che hanno dichiarato di essere disoccupate o in cerca di prima occupazione ma che non soddisfano gli altri requisiti necessari per essere classificate tra le forze di lavoro, i militari di leva o in servizio civile sostitutivo e gli inabili al lavoro.

Età:

L'età è sempre computata in anni compiuti. Così ad esempio:

- 0 anni: dalla nascita al giorno precedente il 1° compleanno;
- 1 anno: dal giorno del 1° compleanno al giorno precedente il 2° compleanno;
- meno di 5 anni: dalla nascita al giorno precedente il 5° compleanno;
- 5-9 anni: dal giorno del 5° compleanno al giorno precedente il 10° compleanno.

Grado di istruzione (tavole 1.31, 1.32):

La modalità “Laurea” comprende le specializzazioni post laurea e/o i dottorati di ricerca.

Grado di istruzione (tavola 1.12):

La modalità “Laurea” comprende le specializzazioni e/o i dottorati di ricerca; la modalità “Nessun titolo” comprende gli Alfabeti privi di titolo di studio e gli Analfabeti.

Grado di istruzione (tavola 2.4):

La modalità “Laurea” comprende le specializzazioni post laurea e/o i dottorati di ricerca, i diplomi universitari e i diplomi terziari di tipo non universitario.

Località abitate (tavola 3.3):

Nelle tavole relative al dettaglio località abitate, sono elencati in ordine alfabetico i comuni e nell'ambito di ciascun comune sono elencati i centri abitati ed i nuclei abitati, entrambi in ordine alfabetico all'interno di ciascuna tipologia e le case sparse. Segue l'indicazione delle eventuali Aree speciali e l'elenco delle relative località abitate. Le denominazioni delle entità territoriali sono state evidenziate con caratteri tipografici differenti. I comuni in neretto maiuscolo, i centri abitati in maiuscolo/tondo chiaro, i nuclei abitati in maiuscolo/minuscolo tondo chiaro, le case sparse in corsivo minuscolo chiaro e le aree speciali (isola amministrativa, zone in contestazione, laghi, eccetera) neretto maiuscolo/minuscolo. I dati di popolazione relativi alle località produttive sono compresi nelle case sparse.

Nuclei familiari per cittadinanza dei componenti (tavola 1.35):

La classificazione non contempla i nuclei nei quali il componente straniero sia il figlio. Nel caso di coppie straniere di cittadinanza eterogenea, la cittadinanza indicata è quella della persona di riferimento all'interno del nucleo familiare.

Posizione nella professione (tavola 1.11):

La modalità “Indipendenti” comprende Imprenditore, Libero professionista, Lavoratore in proprio, Socio di cooperativa di produzione di beni e/o prestazioni di servizi e Coadiuvante familiare.

Sezioni di attività economica (tavola 1.11):

- AGRICOLTURA, CACCIA E SILVICOLTURA comprende: Agricoltura, caccia e silvicoltura.
- PESCA, PISCICOLTURA E SERVIZI CONNESSI comprende: Pesca, piscicoltura e servizi connessi.
- ESTRAZIONE DI MINERALI comprende: Estrazione di carbon fossile, petrolio greggio, minerali, eccetera.
- ATTIVITÀ MANIFATTURIERE comprende: Industria alimentare, delle bevande e del tabacco; Industria tessile, dell'abbigliamento, della lavorazione di pellami e del cuoio; Industria del legno e dei prodotti in legno (esclusi i mobili), della carta, stampa ed editoria; Cokeria, raffineria, industria chimica e farmaceutica, industria della gomma e della plastica; Lavorazione di minerali non metalliferi (cemento, vetro, ceramica, eccetera); Siderurgia, industria metalmeccanica, elettronica e fabbricazione di mezzi di trasporto; Fabbricazione di mobili e altre industrie manifatturiere compreso il recupero e la preparazione per il riciclaggio.
- PRODUZIONE E DISTRIBUZIONE DI ENERGIA ELETTRICA, GAS E ACQUA comprende: Produzione e distribuzione di energia elettrica, acqua e gas.
- COSTRUZIONI comprende: Costruzioni edili, opere pubbliche e installazioni dei servizi nei fabbricati.
- COMMERCIO ALL'INGROSSO E AL DETTAGLIO; RIPARAZIONE DI AUTOVEICOLI, MOTOCICLI E DI BENI PERSONALI E PER LA CASA comprende: Commercio, manutenzione e riparazione di autoveicoli e motocicli; vendita al dettaglio di carburante per autotrazione; Commercio all'ingrosso e intermediari del commercio, esclusi autoveicoli e motocicli; Commercio al dettaglio, escluso quello di autoveicoli e di motocicli, riparazione di beni personali e per la casa.
- ALBERGHI E RISTORANTI comprende: Alberghi, campeggi, bar, ristoranti, eccetera.

- TRASPORTI, MAGAZZINAGGIO E COMUNICAZIONI comprende: Trasporti (pubblici e privati), magazzinaggio, poste e telecomunicazioni.
- INTERMEDIAZIONE MONETARIA E FINANZIARIA comprende: Credito, assicurazioni, intermediazione monetaria e finanziaria.
- ATTIVITÀ IMMOBILIARI, NOLEGGIO, INFORMATICA, RICERCA, ALTRE ATTIVITÀ PROFESSIONALI E IMPRENDITORIALI comprende: Informatica e attività connesse, ricerca e sviluppo; Attività professionali e di consulenza, immobiliari e di noleggio (studi legali, di progettazione, di mercato, contabilità, vigilanza, pulizia, eccetera).
- PUBBLICA AMMINISTRAZIONE E DIFESA; ASSICURAZIONE SOCIALE OBBLIGATORIA comprende: Pubblica Amministrazione locale e centrale (Ministeri, ANAS), Difesa, attività giudiziarie, sicurezza nazionale, assicurazione sociale obbligatoria.
- ISTRUZIONE comprende: Istruzione e formazione pubblica e privata (compresi: scuole, collegi e accademie militari).
- SANITÀ E ALTRI SERVIZI SOCIALI comprende: Sanità e assistenza sociale pubblica e privata (ospedali civili e militari, studi medici, ambulatori, case di riposo, eccetera).
- ALTRI SERVIZI PUBBLICI, SOCIALI E PERSONALI comprende: Organizzazioni associative, politiche e sindacali; Attività ricreative, culturali e sportive; Altre attività di servizi (tintorie, istituti di bellezza, servizi di posteggiatori, smaltimento di rifiuti solidi, eccetera).
- SERVIZI DOMESTICI PRESSO FAMIGLIE E CONVIVENZE comprende: Servizi domestici presso famiglie e convivenze (a tale settore di attività fanno riferimento ad esempio i collaboratori domestici, i giardinieri, gli autisti, i custodi, i/le baby sitter, eccetera).
- ORGANIZZAZIONI ED ORGANISMI EXTRATERRITORIALI comprende: Organizzazioni ed organismi extraterritoriali (ONU, FAO, ambasciate in Italia, eccetera).

Sezioni di attività economica (tavola 2.7):

- AGRICOLTURA comprende: Agricoltura, caccia e silvicoltura; Pesca, piscicoltura e servizi connessi.
- INDUSTRIA comprende: Estrazione di carbon fossile, petrolio greggio, minerali, ecc; Industria alimentare, delle bevande e del tabacco; Industria tessile, dell'abbigliamento, della lavorazione di pellami e del cuoio; Industria del legno e dei prodotti in legno (esclusi i mobili), della carta, stampa ed editoria; Cokeria, raffineria, industria chimica e farmaceutica, industria della gomma e della plastica; Lavorazione di minerali non metalliferi (cemento, vetro, ceramica, eccetera); Siderurgia, industria metalmeccanica, elettronica e fabbricazione di mezzi di trasporto; Fabbricazione di mobili e altre industrie manifatturiere compreso il recupero e la preparazione per il riciclaggio; Produzione e distribuzione di energia elettrica, acqua e gas; Costruzioni edili, opere pubbliche e installazioni dei servizi nei fabbricati.
- COMMERCIO comprende: Commercio, manutenzione e riparazione di autoveicoli e motocicli; vendita al dettaglio di carburante per autotrazione; Commercio all'ingrosso e intermediari del commercio, esclusi autoveicoli e motocicli; Commercio al dettaglio, escluso quello di autoveicoli e di motocicli, riparazione di beni personali e per la casa; Alberghi, campeggi, bar, ristoranti, eccetera.
- TRASPORTI E COMUNICAZIONI comprende: Trasporti (pubblici e privati), magazzinaggio, poste e comunicazioni.
- CREDITO E ASSICURAZIONI, SERVIZI ALLE IMPRESE, NOLEGGIO comprende: Credito, assicurazioni, intermediazione monetaria e finanziaria; Informatica e attività connesse, ricerca e sviluppo; Attività professionali e di consulenza, immobiliari e di noleggio (studi legali, di progettazione, di mercato, contabilità, vigilanza, pulizia eccetera).
- ALTRE ATTIVITÀ comprende: Pubblica amministrazione locale e centrale (Ministeri, Anas), Difesa, attività giudiziarie, sicurezza nazionale, assicurazione sociale obbligatoria; Istruzione e formazione pubblica e privata (ospedali civili e militari, studi medici, ambulatori, case di riposo, eccetera); Organizzazioni associative, politiche e sindacali; Attività ricreative, culturali e sportive; Altre attività di servizi (tintorie, istituti di bellezza, servizi di posteggiatori, smaltimento rifiuti solidi, eccetera); Servizi domestici presso famiglie e convivenze (a tale settore di attività fanno riferimento ad esempio i

collaboratori domestici, i giardinieri, gli autisti, i custodi, i/le baby sitter, eccetera); Organizzazioni ed organismi extraterritoriali (Onu, Fao, ambasciate in Italia, eccetera).

Situazione abitativa della famiglia (tavola 1.22):

Nella categoria “Famiglie che occupano una abitazione” sono conteggiate le sole “famiglie principali” che occupano una abitazione: nei casi in cui un alloggio è occupato da più famiglie tra le quali non sussistono vincoli di natura parentale o affettiva, si definisce “famiglia principale” la famiglia che occupa l'abitazione “a maggior titolo” perché proprietaria o, in generale, perché intestataria del contratto. In questi casi le altre famiglie vengono considerate “Famiglie coabitanti”. Nella categoria “Famiglie senza tetto” sono conteggiate quelle famiglie che non dimorano in abitazione né in altro tipo di alloggio, ad esempio perché vivono per strada o sotto i ponti. Si definiscono invece “Famiglie senza abitazione” le famiglie alloggiate presso i locali di sedi diplomatiche e consolari.

Stato civile (tavola 1.30):

Nella classificazione adottata per la popolazione straniera residente, la modalità “Coniugati/e” include i “Separati/e di fatto”.

Tipologia di convivenza (tavole 1.26, 1.27, 1.28)

Nella voce “Altre convivenze” sono comprese le convivenze militari e gli altri corpi accasermati.

Tipologia di edificio (tavola 1.38):

Nella classificazione adottata la modalità “Senza edificio o complesso di edifici” si riferisce alle abitazioni che sono state censite all'interno di un edificio escluso dal piano di rilevazione.

Zone in contestazione (tavola 3.3 e tavola C in Appendice):

Nei territori in contestazione, allo scopo di evitare omissioni o duplicazioni, la rilevazione censuaria è stata affidata ad uno solo dei comuni interessati. Si ritiene opportuno precisare che:

- permanendo irrisolta la controversia territoriale, i territori in contestazione sono riportati in ciascuno dei comuni interessati ma, ai fini del calcolo del numero delle aree dei centri abitati e dei nuclei abitati, sono stati considerati solo nel comune incaricato della rilevazione censuaria;
- le controversie relative all'appartenenza all'uno o all'altro comune della popolazione residente nei territori oggetto di contestazione sono state risolte in base alle risultanze anagrafiche, nel senso che sono state computate nella popolazione di ciascun comune le famiglie che risultavano iscritte nella rispettiva anagrafe della popolazione residente. Analogamente gli edifici nei territori in contestazione sono stati conteggiati, di norma, nel territorio del comune incaricato della rilevazione censuaria;
- la superficie stimata delle zone di territorio in contestazione è riportata in appendice alla tavola C.

Cd-rom allegato:

Se il cd-rom non parte automaticamente aprire un browser, selezionare la voce “Apri” dal menu “File” e scegliere il documento inizio.html.

Nel file in formato pdf “cartogramma comuni” presente nell'area download, sono rappresentati sia i codici che le denominazioni dei comuni. Le aree speciali “isola amministrativa” e “isola marittima”, ove presenti, sono rappresentate con il codice del comune di appartenenza in colore rosso. Il formato di stampa è variabile in dipendenza della estensione della provincia.

GRAFICI E CARTOGRAMMI

Figura 1 – Popolazione residente per anno di Censimento



Figura 2 – Piramide dell'età, sesso e stato civile della popolazione residente



Figura 3 – Popolazione residente di 6 anni e più per grado di istruzione e sesso

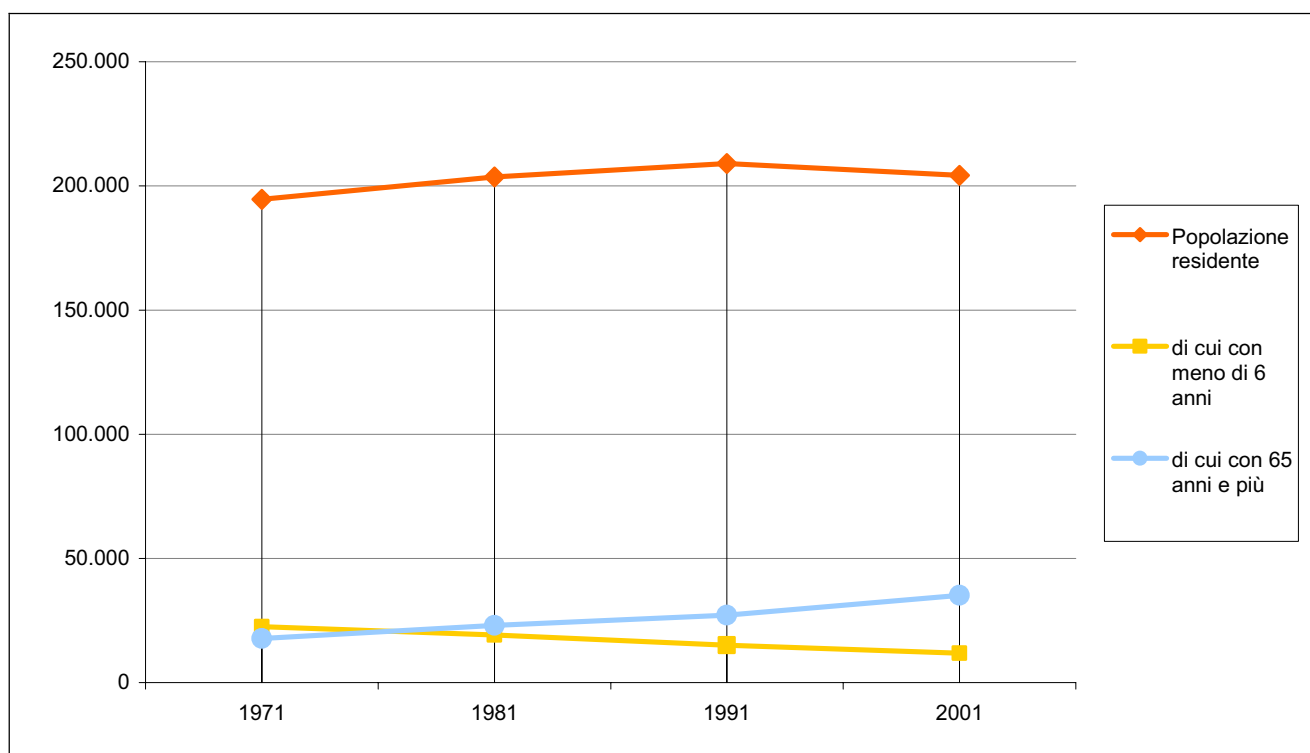

Figura 4 – Popolazione residente di 15 anni e più per posizione nella professione, condizione e sesso

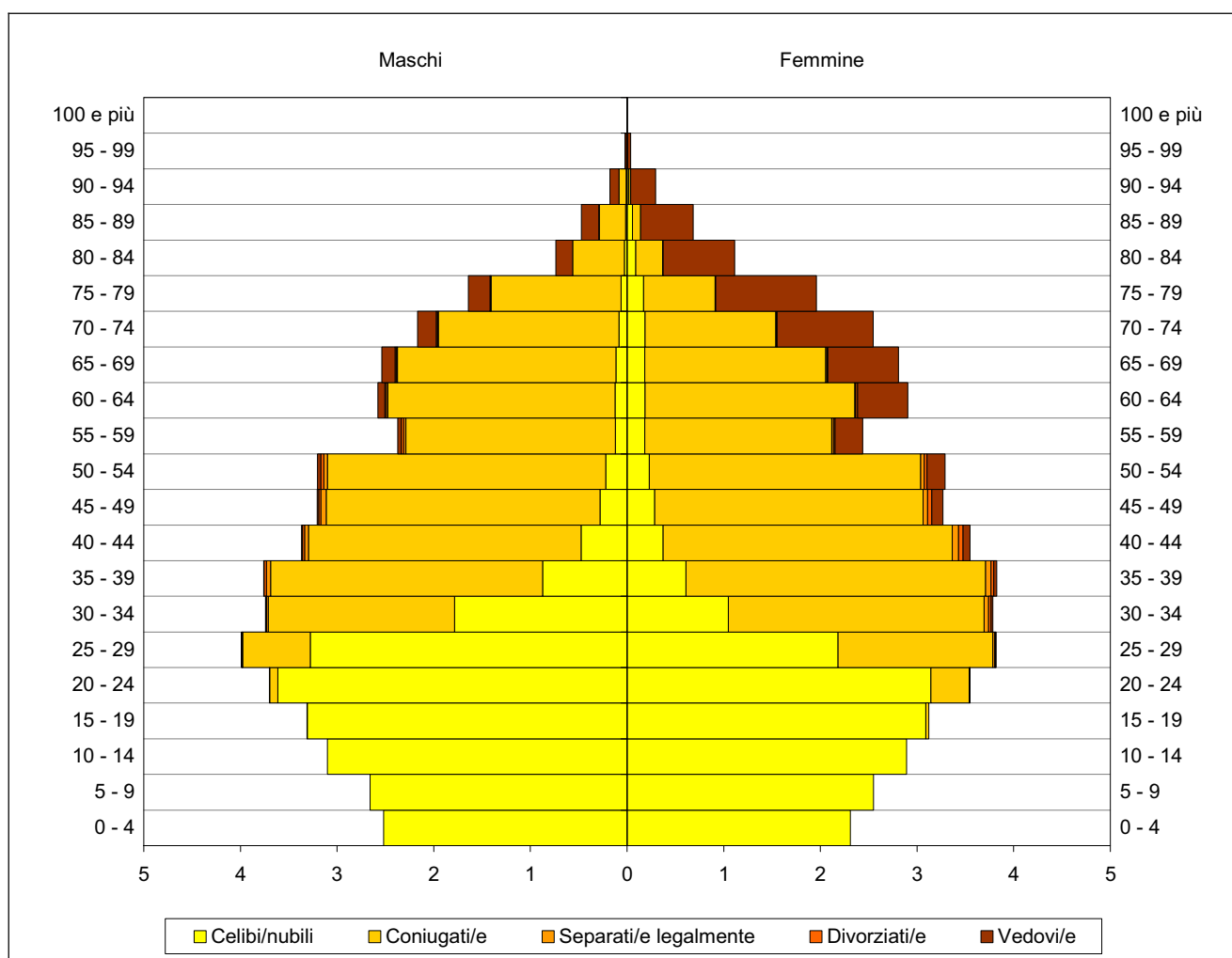

Figura 5 – Occupati per ramo di attività economica e posizione nella professione

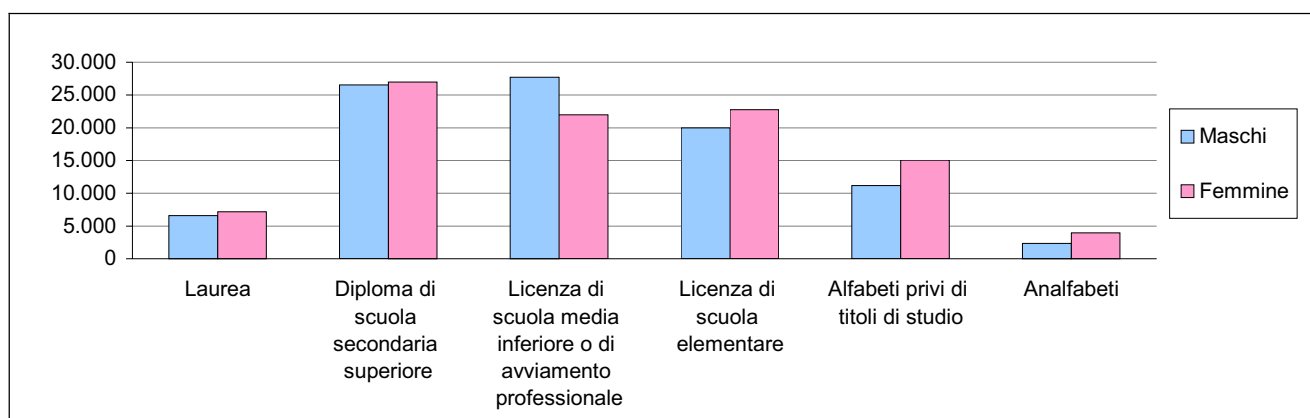

Figura 6 – Occupati per posizione nella professione e classe di età

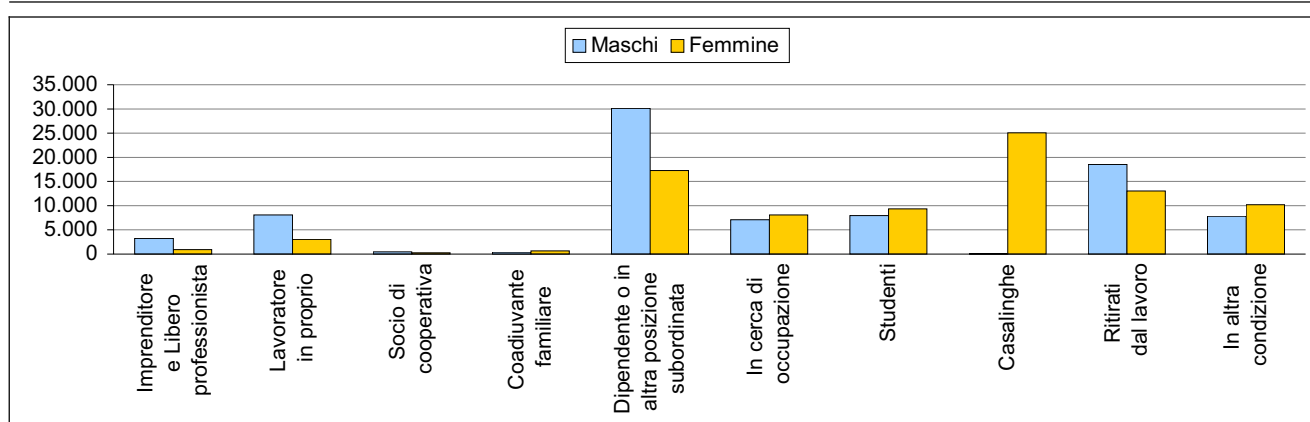

Figura 7 – Numero di famiglie per numero di componenti e anno di Censimento

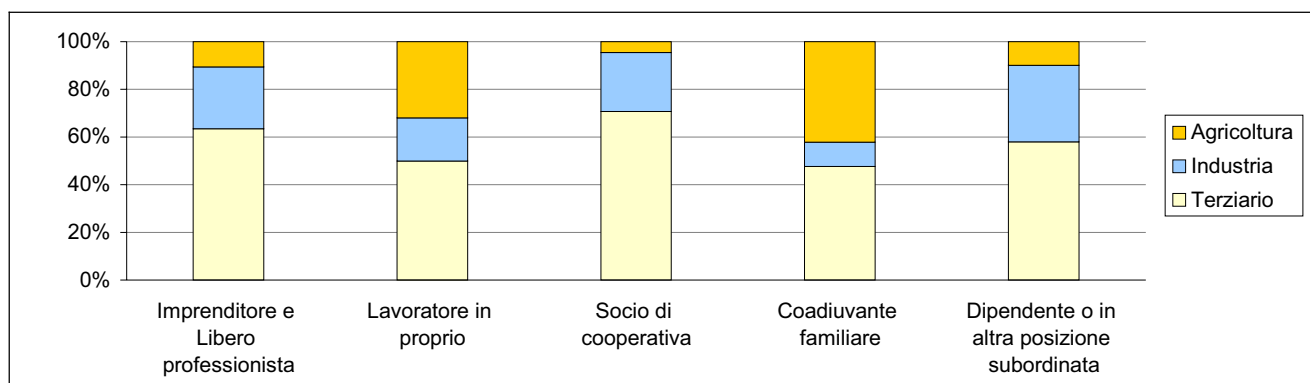

Figura 8 – Numero di famiglie per tipologia della famiglia

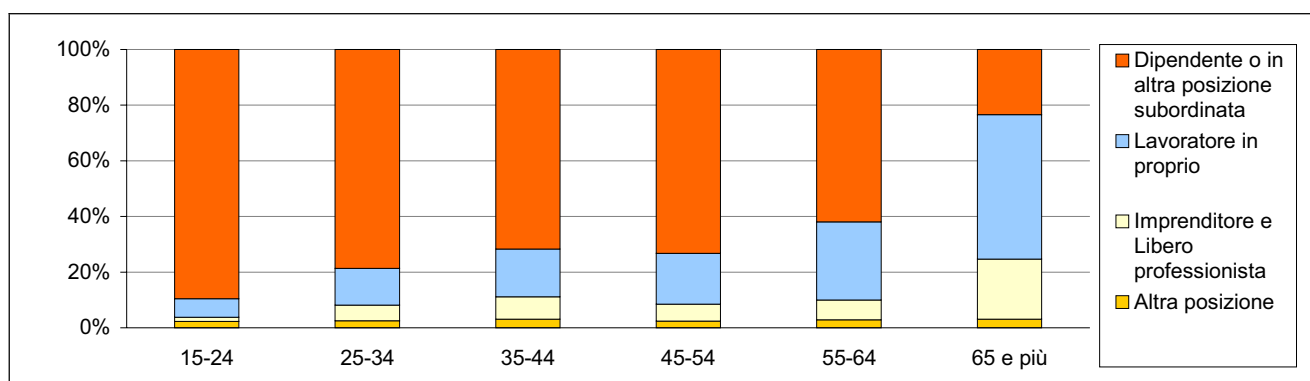

Figura 9 – Popolazione residente in famiglia di 18 anni e più per posizione nella famiglia e classe d'età

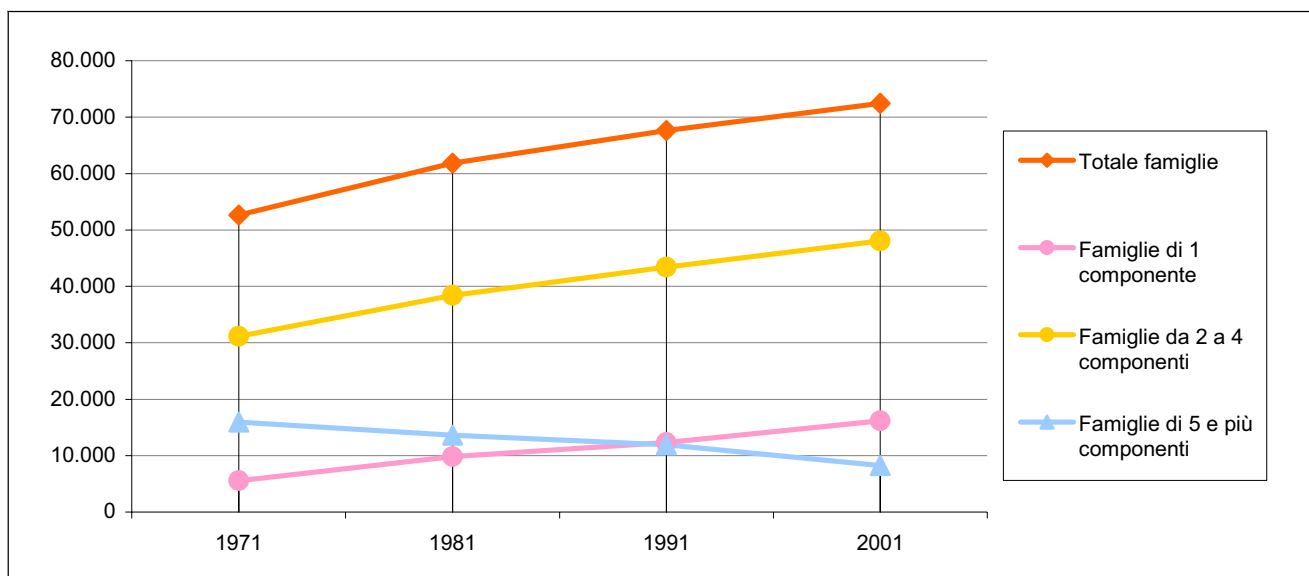

Figura 10 – Abitazioni e titolo di godimento per anno di Censimento

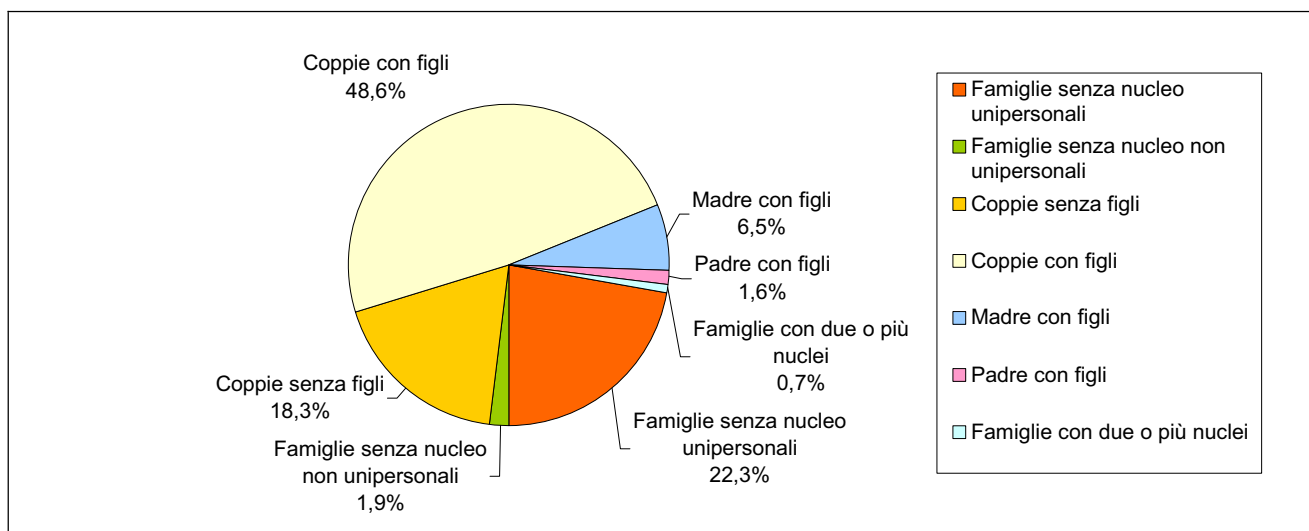

Figura 11 – Abitazioni occupate da residenti per classi di superficie (in Mq) e numero di occupanti

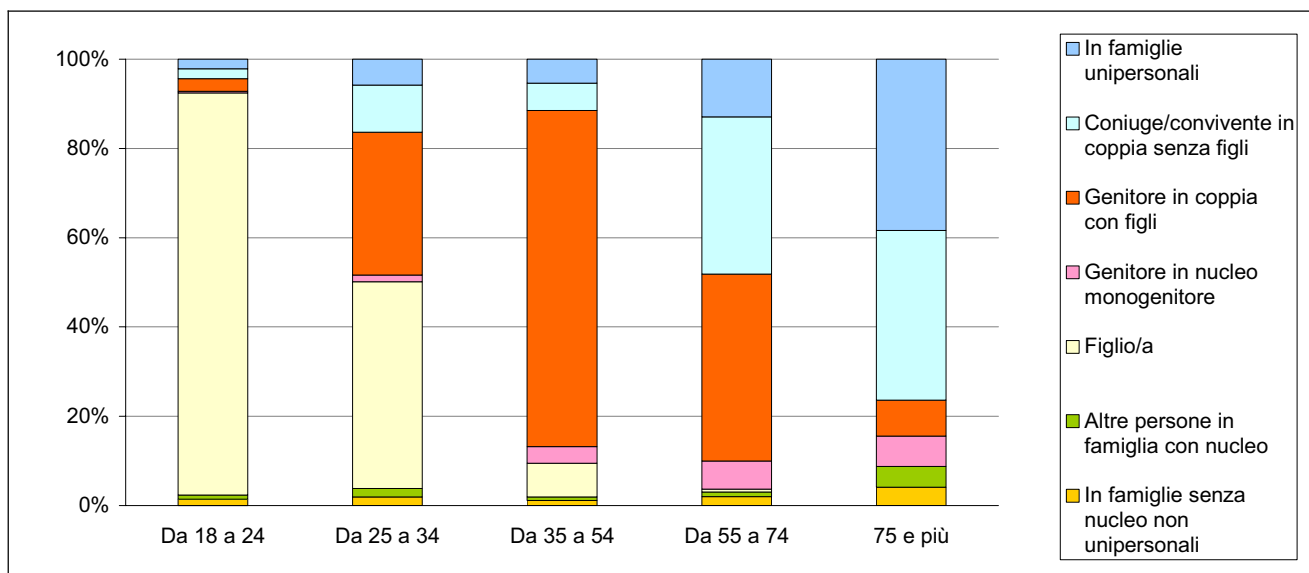

Figura 12 – Edifici ad uso abitativo per numero di abitazioni nell'edificio

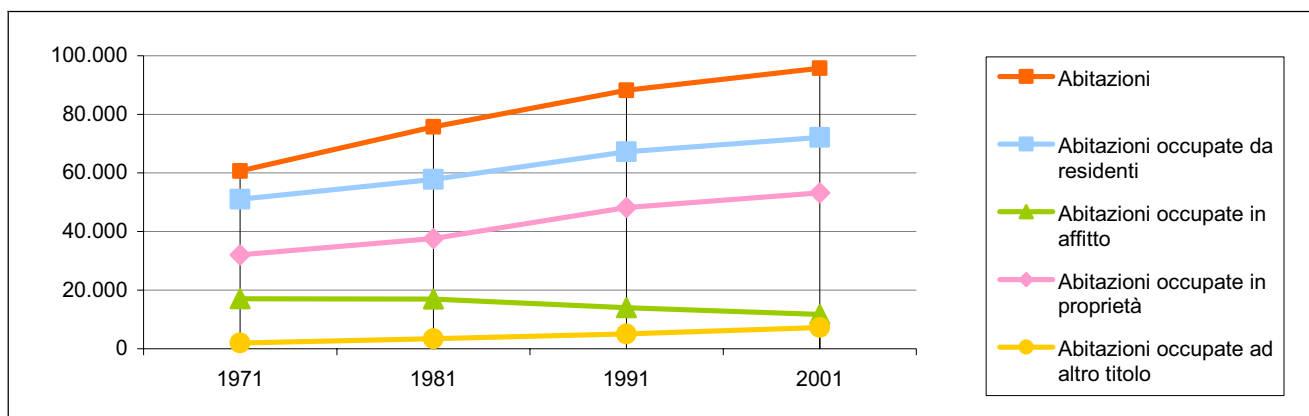

Figura 13 – Edifici ad uso abitativo per epoca di costruzione e stato di conservazione

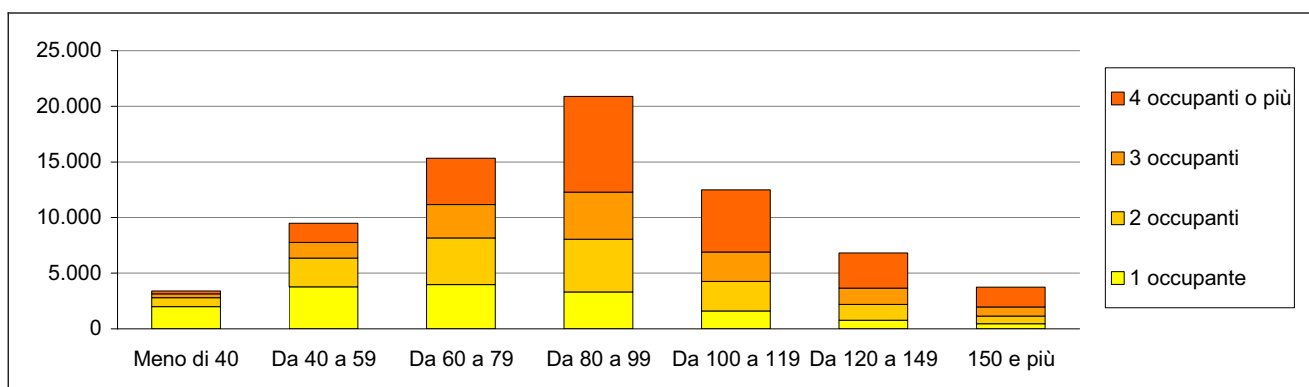

Cartogramma 1 - I comuni della provincia di Matera

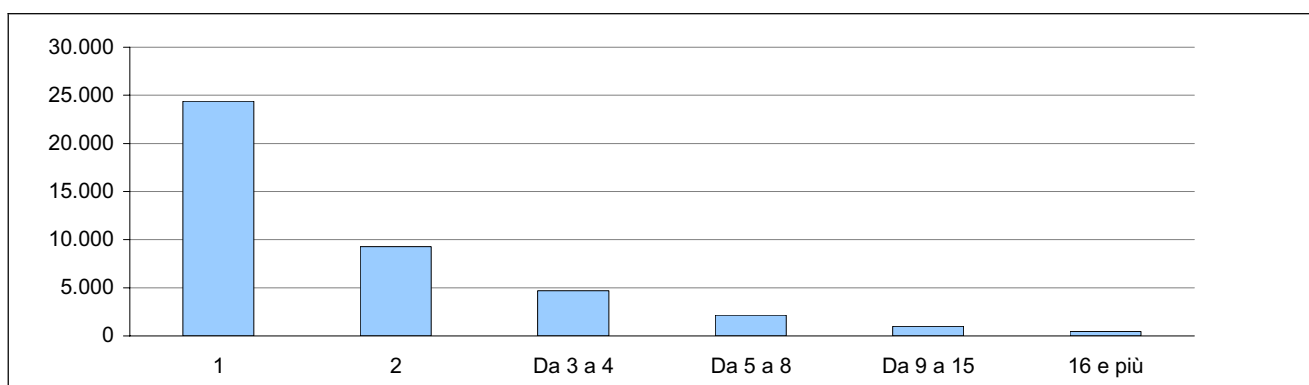
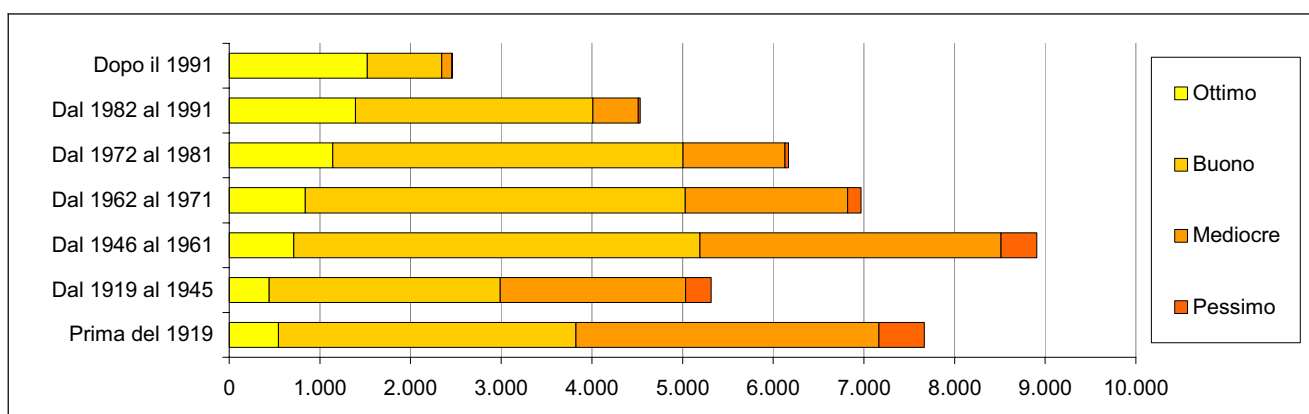
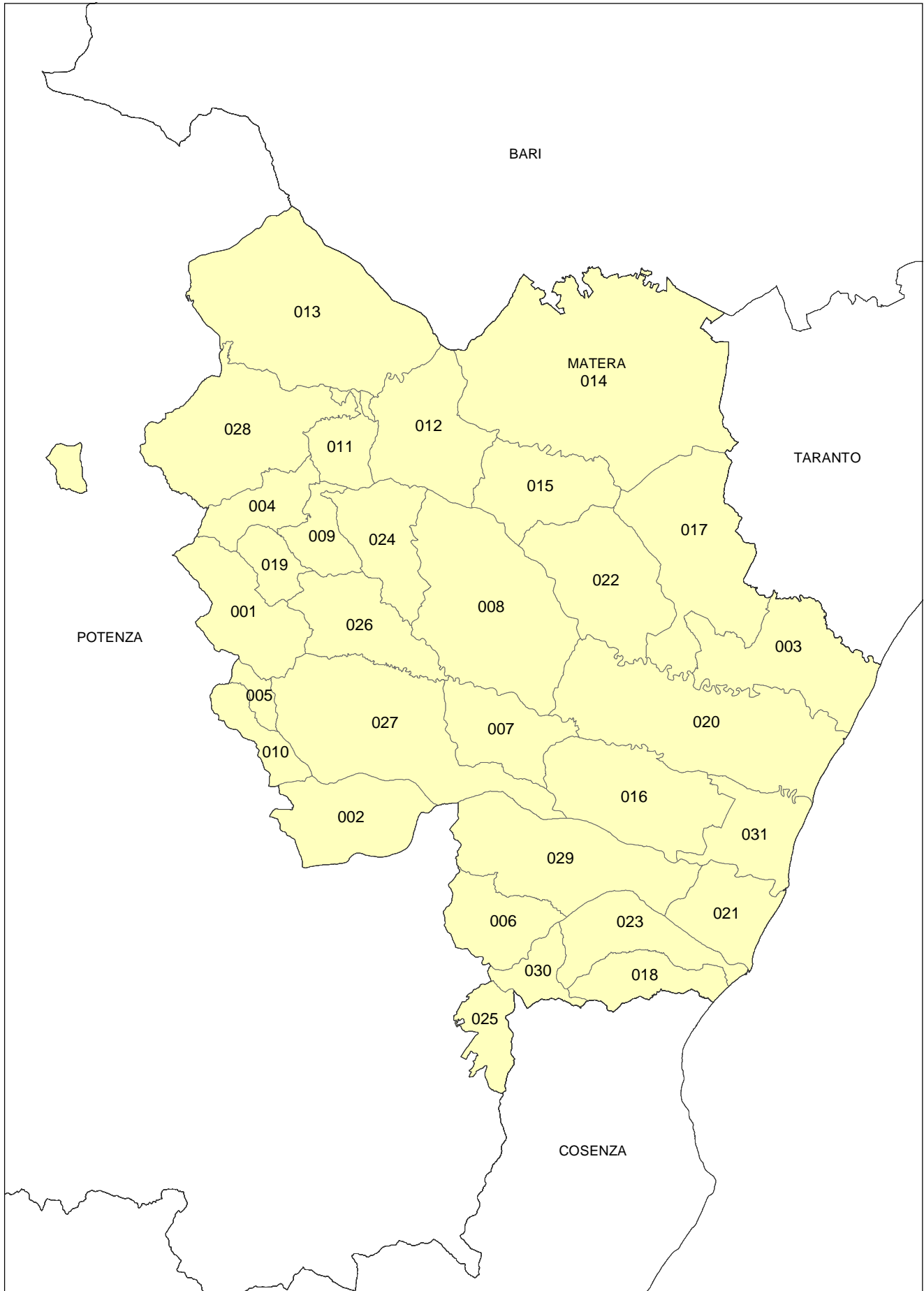

Legenda Cartogramma 1 - I comuni della provincia di Matera

Codice	Denominazione
001	Accettura
002	Aliano
003	Bernalda
004	Calciano
005	Cirigliano
006	Colobraro
007	Craco
008	Ferrandina
009	Garaguso
010	Gorgoglione
011	Grassano
012	Grottole
013	Irsina
014	Matera
015	Miglionico
016	Montalbano Jonico
017	Montescaglioso
018	Nova Siri
019	Oliveto Lucano
020	Pisticci
021	Policoro
022	Pomarico
023	Rotondella
024	Salandra
025	San Giorgio Lucano
026	San Mauro Forte
027	Stigliano
028	Tricarico
029	Tursi
030	Valsinni
031	Scanzano Jonico

Cartogramma 2 - Anziani per un bambino

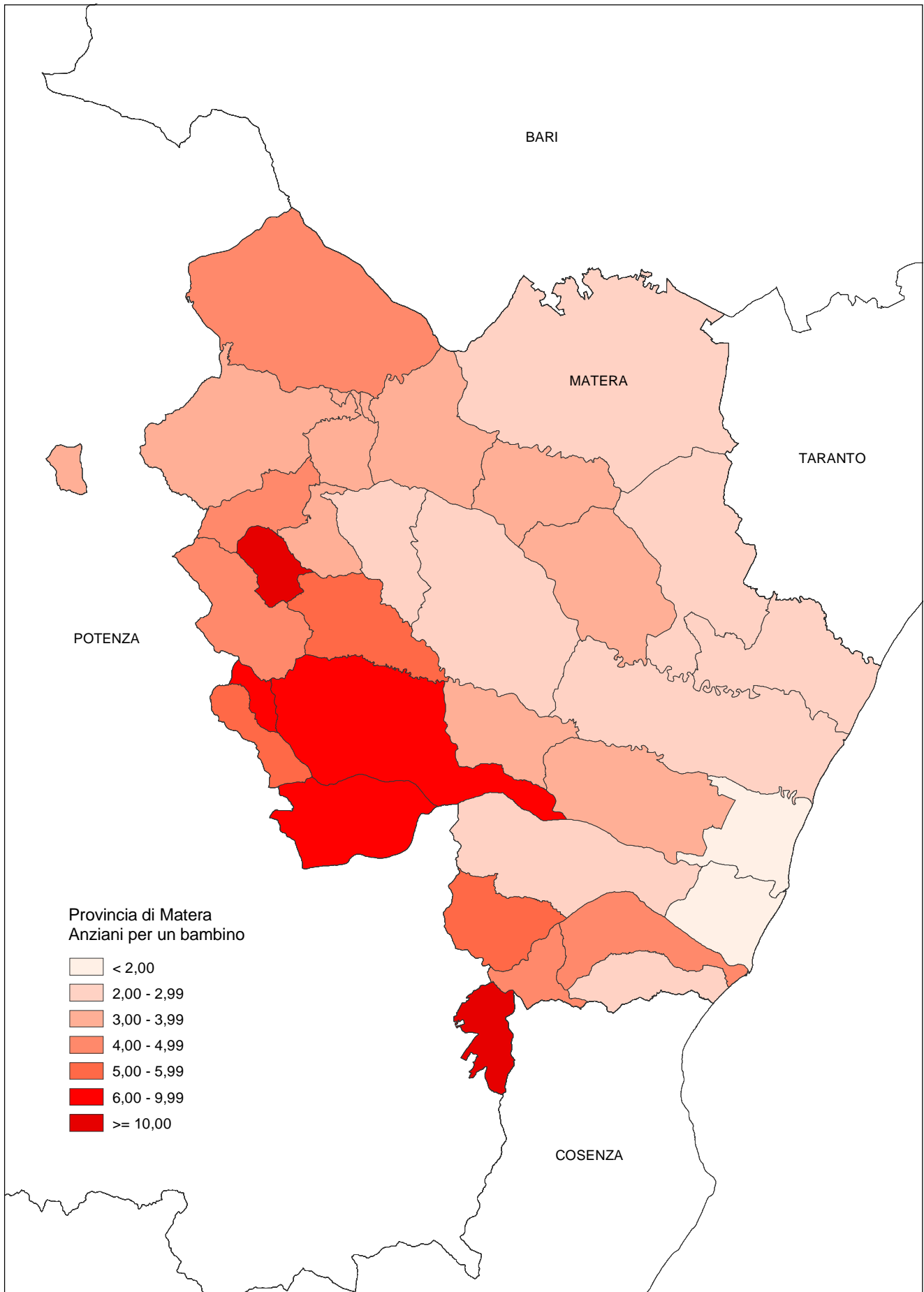

Cartogramma 3 - Numero medio di componenti per famiglia

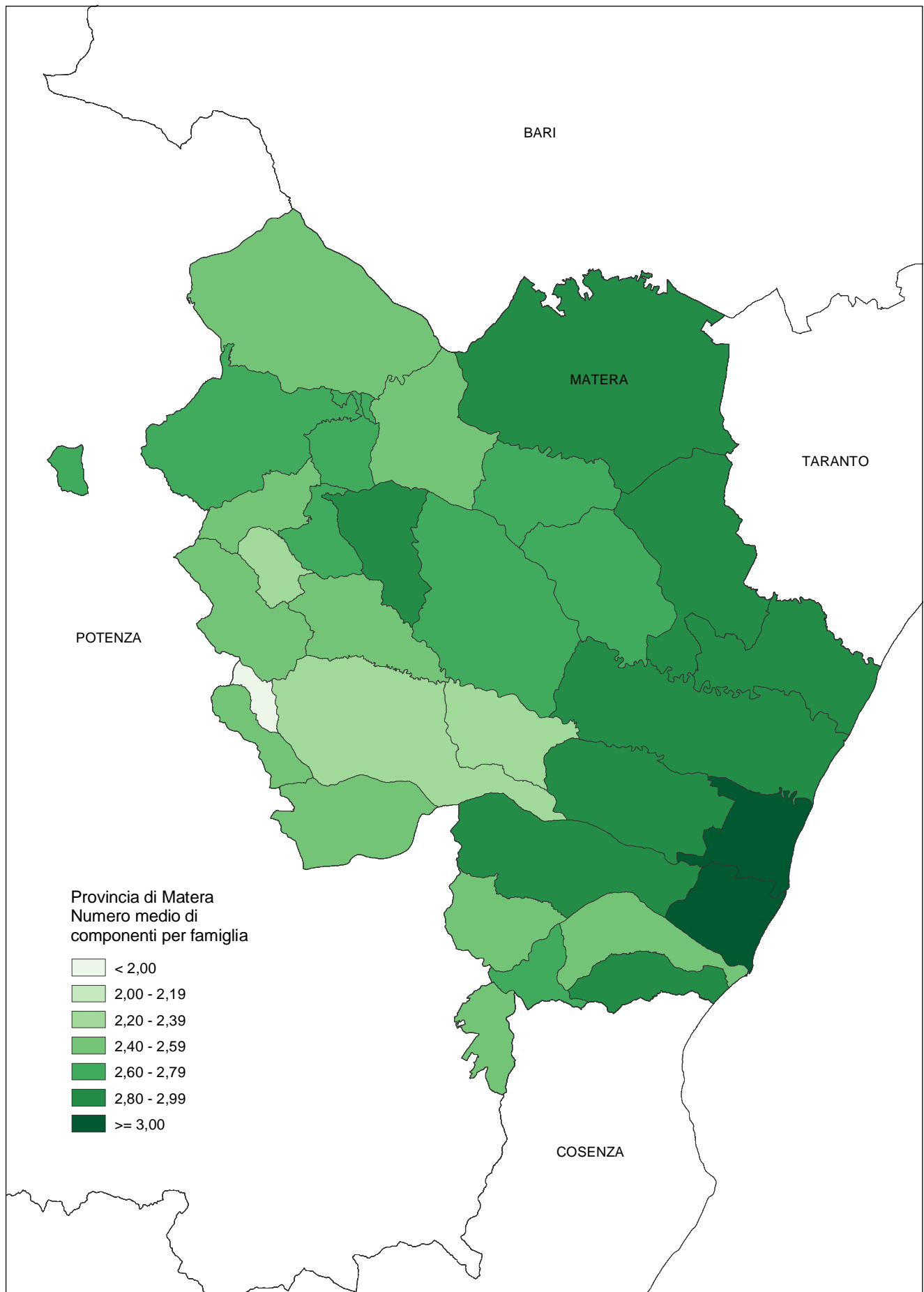

Cartogramma 4 - Stranieri per 100 residenti

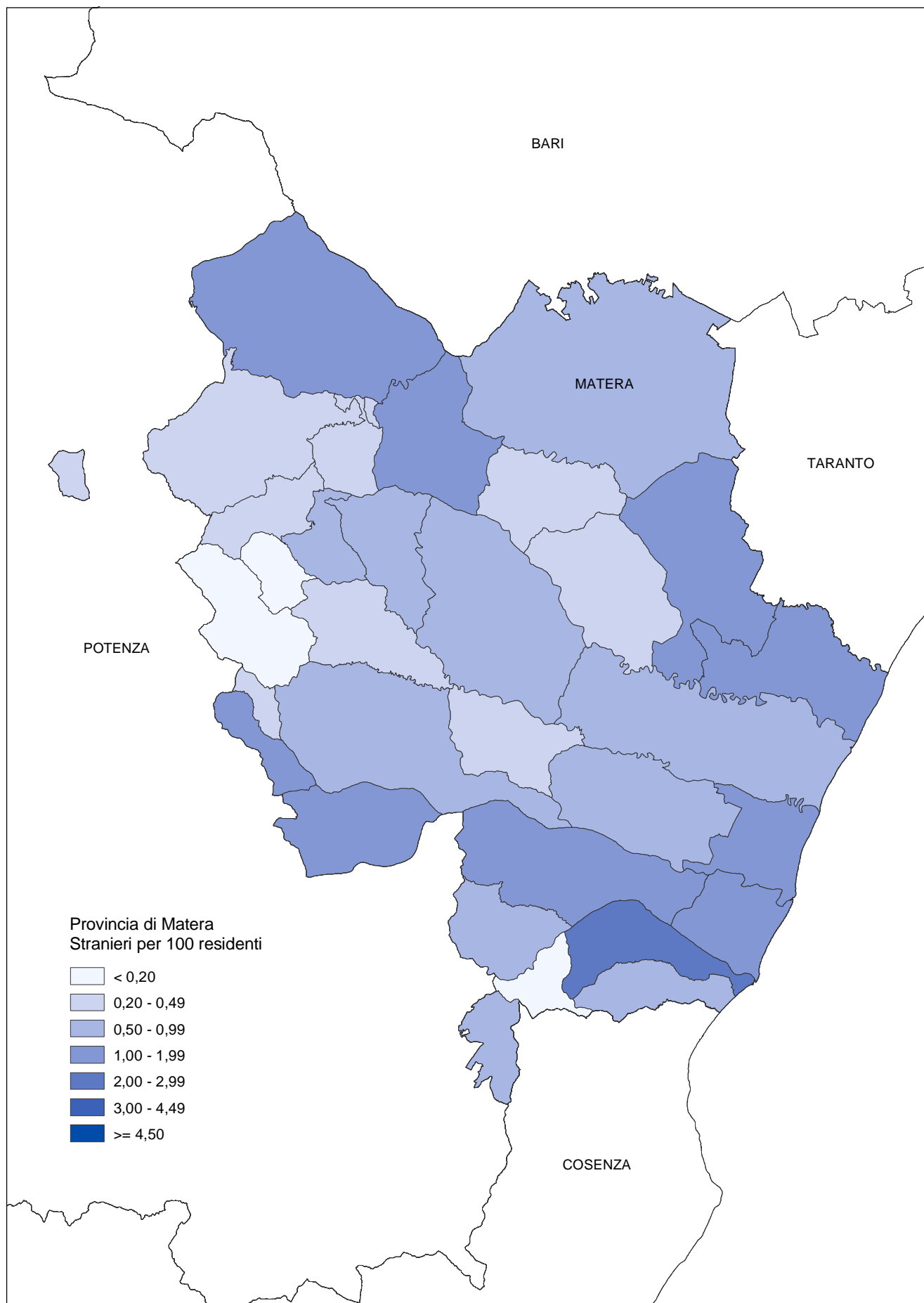

Cartogramma 5 - Numero di occupanti per stanza in abitazione occupata da persone residenti

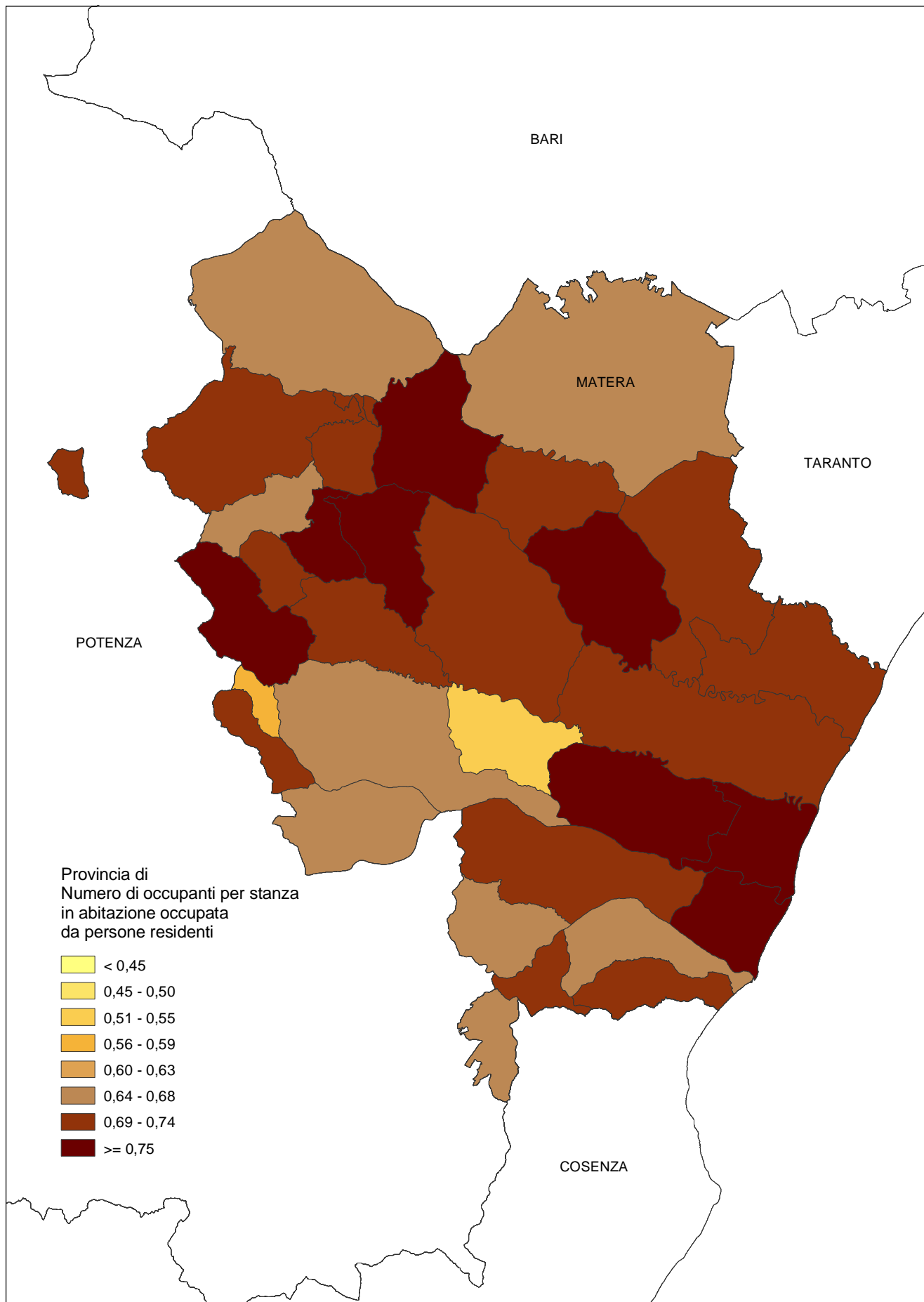

PARTE PRIMA – DATI PROVINCIALI

Capitolo 1 - Dati provinciali

Tavola 1.1 - Popolazione residente, stranieri residenti, in famiglia e in convivenza, numero di comuni, di famiglie e di convivenze, per classe di ampiezza demografica dei comuni

CLASSI DI AMPIEZZA DEMOGRAFICA DEI COMUNI	N. Comuni	Popolazione residente		Famiglie		Popolazione residente in famiglia		Convivenze con almeno una persona residente	Popolazione residente in convivenza	
		Totale	Di cui stranieri	Totale	Di cui in coabitazione	Totale	Di cui stranieri		Totale	Di cui stranieri
Fino a 500	1	445	1	222	-	438	1	1	7	-
501-1.000	3	2.276	5	965	2	2.274	5	2	2	-
1.001-2.000	6	8.498	67	3.368	12	8.478	67	4	20	-
2.001-3.000	4	9.979	58	3.928	16	9.957	58	6	22	-
3.001-4.000	2	6.342	108	2.335	30	6.325	108	4	17	-
4.001-5.000	1	4.482	14	1.651	-	4.467	14	2	15	-
5.001-10.000	9	59.446	486	21.497	22	59.233	482	29	213	4
10.001-15.000	2	22.079	318	7.652	34	22.047	314	10	32	4
15.001-20.000	2	32.907	294	11.066	44	32.845	289	14	62	5
20.001-30.000	-	-	-	-	-	-	-	-	-	-
30.001-40.000	-	-	-	-	-	-	-	-	-	-
40.001-50.000	-	-	-	-	-	-	-	-	-	-
50.001-65.000	1	57.785	409	19.788	185	57.610	388	18	175	21
65.001-80.000	-	-	-	-	-	-	-	-	-	-
80.001-100.000	-	-	-	-	-	-	-	-	-	-
100.001-250.000	-	-	-	-	-	-	-	-	-	-
250.001-500.000	-	-	-	-	-	-	-	-	-	-
Oltre 500.000	-	-	-	-	-	-	-	-	-	-
Totale	31	204.239	1.760	72.472	345	203.674	1.726	90	565	34

Tavola 1.2 - Popolazione residente per stato civile, sesso e singolo anno di età

ETÀ CLASSI DI ETÀ	Stato civile						Totale
	Celibi/Nubili	Coniugati/e		Separati/e legalmente	Divorziati/e	Vedovi/e	
		Totale	Di cui separati/e di fatto				
TOTALE							
0	1.925	-	-	-	-	-	1.925
1	2.004	-	-	-	-	-	2.004
2	1.891	-	-	-	-	-	1.891
3	2.008	-	-	-	-	-	2.008
4	2.033	-	-	-	-	-	2.033
Meno di 5	9.861	-	-	-	-	-	9.861
5	2.054	-	-	-	-	-	2.054
6	2.000	-	-	-	-	-	2.000
7	2.040	-	-	-	-	-	2.040
8	2.243	-	-	-	-	-	2.243
9	2.298	-	-	-	-	-	2.298
5-9	10.635	-	-	-	-	-	10.635
10	2.385	-	-	-	-	-	2.385
11	2.559	-	-	-	-	-	2.559
12	2.351	-	-	-	-	-	2.351
13	2.440	-	-	-	-	-	2.440
14	2.498	-	-	-	-	-	2.498
10-14	12.233	-	-	-	-	-	12.233
15	2.396	-	-	-	-	-	2.396
16	2.598	-	-	-	-	-	2.598
17	2.657	6	-	-	-	-	2.663
18	2.708	15	1	-	-	-	2.723
19	2.712	46	1	-	-	-	2.758
15-19	13.071	67	2	-	-	-	13.138
20	2.852	64	-	-	-	1	2.917
21	2.745	107	-	1	-	-	2.853
22	2.781	166	4	3	-	2	2.952
23	2.780	244	-	2	-	-	3.026
24	2.645	400	-	4	2	3	3.054
20-24	13.803	981	4	10	2	6	14.802
25	2.599	571	5	6	2	-	3.178
26	2.415	754	5	8	1	4	3.182
27	2.261	914	11	13	3	5	3.196
28	2.064	1.154	10	10	3	4	3.235
29	1.812	1.305	6	24	3	7	3.151
25-29	11.151	4.698	37	61	12	20	15.942
30	1.544	1.571	13	22	10	6	3.153
31	1.275	1.690	8	19	7	3	2.994
32	1.144	1.952	11	30	18	17	3.161
33	983	2.016	12	27	10	6	3.042
34	843	2.111	14	36	18	7	3.015
30-34	5.789	9.340	58	134	63	39	15.365
35	759	2.292	18	39	14	10	3.114
36	689	2.412	17	44	26	10	3.181
37	598	2.501	14	38	25	19	3.181
38	522	2.392	20	42	20	15	2.991
39	460	2.486	16	38	22	17	3.023
35-39	3.028	12.083	85	201	107	71	15.490
40	418	2.408	15	33	30	24	2.913
41	395	2.420	21	47	24	38	2.924
42	360	2.435	15	48	15	36	2.894
43	264	2.348	14	47	34	33	2.726
44	295	2.262	15	43	29	38	2.667
40-44	1.732	11.873	80	218	132	169	14.124
45	287	2.470	19	57	36	45	2.895
46	253	2.373	8	40	31	58	2.755
47	201	2.311	5	38	25	47	2.622
48	221	2.162	15	30	23	47	2.483
49	199	2.136	11	42	19	71	2.467
45-49	1.161	11.452	58	207	134	268	13.222
50	182	2.223	14	35	32	60	2.532
51	194	2.334	20	35	22	84	2.669
52	171	2.415	18	25	27	102	2.740
53	202	2.394	15	28	16	104	2.744
54	168	2.253	14	32	24	101	2.578
50-54	917	11.619	81	155	121	451	13.263

Tavola 1.2 segue - Popolazione residente per stato civile, sesso e singolo anno di età

ETÀ CLASSI DI ETÀ	Stato civile						Totale
	Celibi/Nubili	Coniugati/e		Separati/e legalmente	Divorziati/e	Vedovi/e	
		Totale	Di cui separati/e di fatto				
TOTALE							
55	126	1.917	11	15	16	138	2.212
56	133	1.647	11	19	18	114	1.931
57	118	1.607	8	17	19	118	1.879
58	118	1.647	7	19	13	139	1.936
59	127	1.556	7	17	15	150	1.865
55-59	622	8.374	44	87	81	659	9.823
60	107	1.679	11	12	15	170	1.983
61	126	1.951	11	11	13	228	2.329
62	128	1.911	12	14	15	269	2.337
63	125	1.891	8	7	12	252	2.287
64	150	1.796	5	13	14	289	2.262
60-64	636	9.228	47	57	69	1.208	11.198
65	126	1.798	7	10	7	288	2.229
66	114	1.713	7	9	13	319	2.168
67	113	1.752	8	15	8	366	2.254
68	128	1.646	6	7	8	391	2.180
69	126	1.536	6	9	7	407	2.085
65-69	607	8.445	34	50	43	1.771	10.916
70	104	1.503	10	3	9	429	2.048
71	112	1.449	2	8	9	469	2.047
72	105	1.272	5	8	6	486	1.877
73	109	1.207	8	6	9	500	1.831
74	123	1.152	12	2	7	541	1.825
70-74	553	6.583	37	27	40	2.425	9.628
75	106	1.054	3	4	11	496	1.671
76	92	877	5	3	4	499	1.475
77	105	841	2	-	4	474	1.424
78	82	793	1	2	2	563	1.442
79	93	695	3	1	3	551	1.343
75-79	478	4.260	14	10	24	2.583	7.355
80	66	564	2	-	6	537	1.173
81	66	510	6	1	2	592	1.171
82	52	229	-	-	1	270	552
83	28	174	2	-	-	216	418
84	27	187	-	1	2	247	464
80-84	239	1.664	10	2	11	1.862	3.778
85	36	190	-	-	2	298	526
86	33	175	1	1	-	343	552
87	23	132	-	-	2	298	455
88	29	142	-	-	2	315	488
89	24	90	-	-	1	224	339
85-89	145	729	1	1	7	1.478	2.360
90-94	55	192	1	-	1	720	968
95-99	7	13	-	-	-	106	126
100 e più	1	-	-	-	-	11	12
TOTALE	86.724	101.601	593	1.220	847	13.847	204.239

Tavola 1.2 segue - Popolazione residente per stato civile, sesso e singolo anno di età

ETÀ CLASSI DI ETÀ	Stato civile						Totale
	Celibi	Coniugati		Separati legalmente	Divorziati	Vedovi	
		Totale	Di cui separati di fatto				
MASCHI							
0	997	-	-	-	-	-	997
1	1.093	-	-	-	-	-	1.093
2	951	-	-	-	-	-	951
3	1.067	-	-	-	-	-	1.067
4	1.036	-	-	-	-	-	1.036
Meno di 5	5.144	-	-	-	-	-	5.144
5	1.032	-	-	-	-	-	1.032
6	1.003	-	-	-	-	-	1.003
7	1.022	-	-	-	-	-	1.022
8	1.163	-	-	-	-	-	1.163
9	1.207	-	-	-	-	-	1.207
5-9	5.427	-	-	-	-	-	5.427
10	1.229	-	-	-	-	-	1.229
11	1.329	-	-	-	-	-	1.329
12	1.213	-	-	-	-	-	1.213
13	1.269	-	-	-	-	-	1.269
14	1.289	-	-	-	-	-	1.289
10-14	6.329	-	-	-	-	-	6.329
15	1.255	-	-	-	-	-	1.255
16	1.321	-	-	-	-	-	1.321
17	1.397	-	-	-	-	-	1.397
18	1.388	1	1	-	-	-	1.389
19	1.398	4	-	-	-	-	1.402
15-19	6.759	5	1	-	-	-	6.764
20	1.535	7	-	-	-	-	1.542
21	1.432	20	-	-	-	-	1.452
22	1.462	23	2	1	-	2	1.488
23	1.520	39	-	1	-	-	1.560
24	1.432	80	-	-	-	1	1.513
20-24	7.381	169	2	2	-	3	7.555
25	1.494	117	1	-	1	-	1.612
26	1.423	179	1	2	-	2	1.606
27	1.407	283	1	3	1	2	1.696
28	1.231	389	4	2	1	1	1.624
29	1.137	463	-	8	-	-	1.608
25-29	6.692	1.431	7	15	3	5	8.146
30	1.000	576	7	9	3	-	1.588
31	803	692	4	2	2	1	1.500
32	707	821	2	9	4	1	1.542
33	614	914	5	7	2	1	1.538
34	522	933	8	12	2	-	1.469
30-34	3.646	3.936	26	39	13	3	7.637
35	461	1.029	12	15	4	1	1.510
36	415	1.120	8	13	14	1	1.563
37	357	1.243	9	13	9	4	1.626
38	291	1.180	16	27	10	2	1.510
39	258	1.180	7	22	10	1	1.471
35-39	1.782	5.752	52	90	47	9	7.680
40	260	1.130	10	18	11	2	1.421
41	214	1.158	13	16	7	5	1.400
42	211	1.228	9	22	5	4	1.470
43	142	1.135	7	14	10	4	1.305
44	144	1.109	10	16	8	3	1.280
40-44	971	5.760	49	86	41	18	6.876
45	144	1.220	8	25	13	1	1.403
46	129	1.191	4	22	6	9	1.357
47	101	1.193	1	25	6	6	1.331
48	110	1.095	12	16	11	4	1.236
49	90	1.086	6	23	8	11	1.218
45-49	574	5.785	31	111	44	31	6.545
50	83	1.113	6	15	16	8	1.235
51	107	1.136	10	19	10	10	1.282
52	90	1.225	14	10	12	20	1.357
53	91	1.245	10	17	8	18	1.379
54	77	1.166	6	17	15	15	1.290
50-54	448	5.885	46	78	61	71	6.543

Tavola 1.2 segue - Popolazione residente per stato civile, sesso e singolo anno di età

ETÀ CLASSI DI ETÀ	Stato civile						Totale
	Celibi	Coniugati		Separati legalmente	Divorziati	Vedovi	
		Totale	Di cui separati di fatto				
MASCHI							
55	57	1.036	9	10	7	13	1.123
56	52	848	6	12	12	15	939
57	45	847	5	9	12	16	929
58	45	858	4	9	8	13	933
59	50	834	4	7	9	19	919
55-59	249	4.423	28	47	48	76	4.843
60	40	875	5	7	7	16	945
61	49	1.002	6	8	6	26	1.091
62	53	984	8	10	7	42	1.096
63	52	985	6	2	8	33	1.080
64	62	951	3	7	5	28	1.053
60-64	256	4.797	28	34	33	145	5.265
65	55	947	5	5	4	39	1.050
66	43	903	2	3	5	43	997
67	42	982	7	12	6	55	1.097
68	53	892	4	1	4	71	1.021
69	41	895	3	6	3	70	1.015
65-69	234	4.619	21	27	22	278	5.180
70	32	862	2	2	5	62	963
71	40	817	1	4	7	66	934
72	31	746	4	2	3	71	853
73	30	702	5	4	6	99	841
74	36	695	5	2	5	98	836
70-74	169	3.822	17	14	26	396	4.427
75	34	653	2	3	5	92	787
76	22	579	3	3	-	81	685
77	32	549	-	-	1	90	672
78	20	516	-	1	2	113	652
79	22	451	3	1	2	83	559
75-79	130	2.748	8	8	10	459	3.355
80	12	364	1	-	4	101	481
81	17	329	6	-	-	98	444
82	12	152	-	-	-	55	219
83	6	114	-	-	-	45	165
84	9	133	-	-	-	54	196
80-84	56	1.092	7	-	4	353	1.505
85	8	139	-	-	1	62	210
86	9	132	1	-	-	94	235
87	6	100	-	-	1	76	183
88	4	111	-	-	2	75	192
89	3	79	-	-	-	61	143
85-89	30	561	1	-	4	368	963
90-94	16	153	1	-	-	195	364
95-99	3	11	-	-	-	33	47
100 e più	-	-	-	-	-	3	3
TOTALE	46.296	50.949	325	551	356	2.446	100.598

Tavola 1.2 segue - Popolazione residente per stato civile, sesso e singolo anno di età

ETÀ CLASSI DI ETÀ	Stato civile						Totale
	Nubili	Coniugate		Separate legalmente	Divorziate	Vedove	
		Totale	Di cui separate di fatto				
FEMMINE							
0	928	-	-	-	-	-	928
1	911	-	-	-	-	-	911
2	940	-	-	-	-	-	940
3	941	-	-	-	-	-	941
4	997	-	-	-	-	-	997
Meno di 5	4.717	-	-	-	-	-	4.717
5	1.022	-	-	-	-	-	1.022
6	997	-	-	-	-	-	997
7	1.018	-	-	-	-	-	1.018
8	1.080	-	-	-	-	-	1.080
9	1.091	-	-	-	-	-	1.091
5-9	5.208	-	-	-	-	-	5.208
10	1.156	-	-	-	-	-	1.156
11	1.230	-	-	-	-	-	1.230
12	1.138	-	-	-	-	-	1.138
13	1.171	-	-	-	-	-	1.171
14	1.209	-	-	-	-	-	1.209
10-14	5.904	-	-	-	-	-	5.904
15	1.141	-	-	-	-	-	1.141
16	1.277	-	-	-	-	-	1.277
17	1.260	6	-	-	-	-	1.266
18	1.320	14	-	-	-	-	1.334
19	1.314	42	1	-	-	-	1.356
15-19	6.312	62	1	-	-	-	6.374
20	1.317	57	-	-	-	1	1.375
21	1.313	87	-	1	-	-	1.401
22	1.319	143	2	2	-	-	1.464
23	1.260	205	-	1	-	-	1.466
24	1.213	320	-	4	2	2	1.541
20-24	6.422	812	2	8	2	3	7.247
25	1.105	454	4	6	1	-	1.566
26	992	575	4	6	1	2	1.576
27	854	631	10	10	2	3	1.500
28	833	765	6	8	2	3	1.611
29	675	842	6	16	3	7	1.543
25-29	4.459	3.267	30	46	9	15	7.796
30	544	995	6	13	7	6	1.565
31	472	998	4	17	5	2	1.494
32	437	1.131	9	21	14	16	1.619
33	369	1.102	7	20	8	5	1.504
34	321	1.178	6	24	16	7	1.546
30-34	2.143	5.404	32	95	50	36	7.728
35	298	1.263	6	24	10	9	1.604
36	274	1.292	9	31	12	9	1.618
37	241	1.258	5	25	16	15	1.555
38	231	1.212	4	15	10	13	1.481
39	202	1.306	9	16	12	16	1.552
35-39	1.246	6.331	33	111	60	62	7.810
40	158	1.278	5	15	19	22	1.492
41	181	1.262	8	31	17	33	1.524
42	149	1.207	6	26	10	32	1.424
43	122	1.213	7	33	24	29	1.421
44	151	1.153	5	27	21	35	1.387
40-44	761	6.113	31	132	91	151	7.248
45	143	1.250	11	32	23	44	1.492
46	124	1.182	4	18	25	49	1.398
47	100	1.118	4	13	19	41	1.291
48	111	1.067	3	14	12	43	1.247
49	109	1.050	5	19	11	60	1.249
45-49	587	5.667	27	96	90	237	6.677
50	99	1.110	8	20	16	52	1.297
51	87	1.198	10	16	12	74	1.387
52	81	1.190	4	15	15	82	1.383
53	111	1.149	5	11	8	86	1.365
54	91	1.087	8	15	9	86	1.288
50-54	469	5.734	35	77	60	380	6.720

Tavola 1.2 segue - Popolazione residente per stato civile, sesso e singolo anno di età

ETÀ CLASSI DI ETÀ	Stato civile						Totale
	Nubili	Coniugate		Separate legalmente	Divorziate	Vedove	
		Totale	Di cui separate di fatto				
FEMMINE							
55	69	881	2	5	9	125	1.089
56	81	799	5	7	6	99	992
57	73	760	3	8	7	102	950
58	73	789	3	10	5	126	1.003
59	77	722	3	10	6	131	946
55-59	373	3.951	16	40	33	583	4.980
60	67	804	6	5	8	154	1.038
61	77	949	5	3	7	202	1.238
62	75	927	4	4	8	227	1.241
63	73	906	2	5	4	219	1.207
64	88	845	2	6	9	261	1.209
60-64	380	4.431	19	23	36	1.063	5.933
65	71	851	2	5	3	249	1.179
66	71	810	5	6	8	276	1.171
67	71	770	1	3	2	311	1.157
68	75	754	2	6	4	320	1.159
69	85	641	3	3	4	337	1.070
65-69	373	3.826	13	23	21	1.493	5.736
70	72	641	8	1	4	367	1.085
71	72	632	1	4	2	403	1.113
72	74	526	1	6	3	415	1.024
73	79	505	3	2	3	401	990
74	87	457	7	-	2	443	989
70-74	384	2.761	20	13	14	2.029	5.201
75	72	401	1	1	6	404	884
76	70	298	2	-	4	418	790
77	73	292	2	-	3	384	752
78	62	277	1	1	-	450	790
79	71	244	-	-	1	468	784
75-79	348	1.512	6	2	14	2.124	4.000
80	54	200	1	-	2	436	692
81	49	181	-	1	2	494	727
82	40	77	-	-	1	215	333
83	22	60	2	-	-	171	253
84	18	54	-	1	2	193	268
80-84	183	572	3	2	7	1.509	2.273
85	28	51	-	-	1	236	316
86	24	43	-	1	-	249	317
87	17	32	-	-	1	222	272
88	25	31	-	-	-	240	296
89	21	11	-	-	1	163	196
85-89	115	168	-	1	3	1.110	1.397
90-94	39	39	-	-	1	525	604
95-99	4	2	-	-	-	73	79
100 e più	1	-	-	-	-	8	9
TOTALE	40.428	50.652	268	669	491	11.401	103.641

Tavola 1.3 - Popolazione residente per stato civile, sesso, anno di nascita ed età

ANNI DI NASCITA	Età	Stato civile					Totale	
		Celibi/Nubili	Coniugati/e		Separati/e legalmente	Divorziati/e		Vedovi/e
			Totale	Di cui separati/e di fatto				
TOTALE								
2001		1.523	-	-	-	-	1.523	
Dal 1 gennaio al 20 ottobre	0	1.523	-	-	-	-	1.523	
2000		2.051	-	-	-	-	2.051	
Dal 21 ottobre al 31 dicembre	0	402	-	-	-	-	402	
Dal 1 gennaio al 20 ottobre	1	1.649	-	-	-	-	1.649	
1999		1.941	-	-	-	-	1.941	
Dal 21 ottobre al 31 dicembre	1	355	-	-	-	-	355	
Dal 1 gennaio al 20 ottobre	2	1.586	-	-	-	-	1.586	
1998		1.938	-	-	-	-	1.938	
Dal 21 ottobre al 31 dicembre	2	305	-	-	-	-	305	
Dal 1 gennaio al 20 ottobre	3	1.633	-	-	-	-	1.633	
1997		2.025	-	-	-	-	2.025	
Dal 21 ottobre al 31 dicembre	3	375	-	-	-	-	375	
Dal 1 gennaio al 20 ottobre	4	1.650	-	-	-	-	1.650	
1996		2.049	-	-	-	-	2.049	
Dal 21 ottobre al 31 dicembre	4	383	-	-	-	-	383	
Dal 1 gennaio al 20 ottobre	5	1.666	-	-	-	-	1.666	
1995		2.015	-	-	-	-	2.015	
Dal 21 ottobre al 31 dicembre	5	388	-	-	-	-	388	
Dal 1 gennaio al 20 ottobre	6	1.627	-	-	-	-	1.627	
1994		2.043	-	-	-	-	2.043	
Dal 21 ottobre al 31 dicembre	6	373	-	-	-	-	373	
Dal 1 gennaio al 20 ottobre	7	1.670	-	-	-	-	1.670	
1993		2.171	-	-	-	-	2.171	
Dal 21 ottobre al 31 dicembre	7	370	-	-	-	-	370	
Dal 1 gennaio al 20 ottobre	8	1.801	-	-	-	-	1.801	
1992		2.305	-	-	-	-	2.305	
Dal 21 ottobre al 31 dicembre	8	442	-	-	-	-	442	
Dal 1 gennaio al 20 ottobre	9	1.863	-	-	-	-	1.863	
1991		2.370	-	-	-	-	2.370	
Dal 21 ottobre al 31 dicembre	9	435	-	-	-	-	435	
Dal 1 gennaio al 20 ottobre	10	1.935	-	-	-	-	1.935	
1990		2.532	-	-	-	-	2.532	
Dal 21 ottobre al 31 dicembre	10	450	-	-	-	-	450	
Dal 1 gennaio al 20 ottobre	11	2.082	-	-	-	-	2.082	
1989		2.400	-	-	-	-	2.400	
Dal 21 ottobre al 31 dicembre	11	477	-	-	-	-	477	
Dal 1 gennaio al 20 ottobre	12	1.923	-	-	-	-	1.923	
1988		2.452	-	-	-	-	2.452	
Dal 21 ottobre al 31 dicembre	12	428	-	-	-	-	428	
Dal 1 gennaio al 20 ottobre	13	2.024	-	-	-	-	2.024	
1987		2.461	-	-	-	-	2.461	
Dal 21 ottobre al 31 dicembre	13	416	-	-	-	-	416	
Dal 1 gennaio al 20 ottobre	14	2.045	-	-	-	-	2.045	
1986		2.412	-	-	-	-	2.412	
Dal 21 ottobre al 31 dicembre	14	453	-	-	-	-	453	
Dal 1 gennaio al 20 ottobre	15	1.959	-	-	-	-	1.959	
1985		2.562	-	-	-	-	2.562	
Dal 21 ottobre al 31 dicembre	15	437	-	-	-	-	437	
Dal 1 gennaio al 20 ottobre	16	2.125	-	-	-	-	2.125	
1984		2.648	4	-	-	-	2.652	
Dal 21 ottobre al 31 dicembre	16	473	-	-	-	-	473	
Dal 1 gennaio al 20 ottobre	17	2.175	4	-	-	-	2.179	
1983		2.716	17	1	-	-	2.733	
Dal 21 ottobre al 31 dicembre	17	482	2	-	-	-	484	
Dal 1 gennaio al 20 ottobre	18	2.234	15	1	-	-	2.249	
1982		2.723	35	-	-	-	2.758	
Dal 21 ottobre al 31 dicembre	18	474	-	-	-	-	474	
Dal 1 gennaio al 20 ottobre	19	2.249	35	-	-	-	2.284	
1981		2.822	62	1	-	1	2.885	
Dal 21 ottobre al 31 dicembre	19	463	11	1	-	-	474	
Dal 1 gennaio al 20 ottobre	20	2.359	51	-	-	1	2.411	
1980		2.779	99	-	-	-	2.878	
Dal 21 ottobre al 31 dicembre	20	493	13	-	-	-	506	
Dal 1 gennaio al 20 ottobre	21	2.286	86	-	-	-	2.372	
1979		2.768	155	4	4	2	2.929	
Dal 21 ottobre al 31 dicembre	21	459	21	-	1	-	481	
Dal 1 gennaio al 20 ottobre	22	2.309	134	4	3	2	2.448	
1978		2.786	225	-	1	-	3.012	
Dal 21 ottobre al 31 dicembre	22	472	32	-	-	-	504	
Dal 1 gennaio al 20 ottobre	23	2.314	193	-	1	-	2.508	
1977		2.635	366	-	5	1	3.009	
Dal 21 ottobre al 31 dicembre	23	466	51	-	1	-	518	
Dal 1 gennaio al 20 ottobre	24	2.169	315	-	4	2	2.491	
1976		2.629	536	3	6	2	3.175	
Dal 21 ottobre al 31 dicembre	24	476	85	-	-	2	563	
Dal 1 gennaio al 20 ottobre	25	2.153	451	3	6	-	2.612	

Tavola 1.3 segue - Popolazione residente per stato civile, sesso, anno di nascita ed età

ANNI DI NASCITA	Età	Stato civile						Totale
		Celibi/Nubili	Coniugati/e		Separati/e legalmente	Divorziati/e	Vedovi/e	
			Totale	Di cui separati/e di fatto				
TOTALE								
1975		2.469	707	7	8	1	3	3.188
Dal 21 ottobre al 31 dicembre	25	446	120	2	-	-	-	566
Dal 1 gennaio al 20 ottobre	26	2.023	587	5	8	1	3	2.622
1974		2.281	895	9	10	3	5	3.194
Dal 21 ottobre al 31 dicembre	26	392	167	-	-	-	1	560
Dal 1 gennaio al 20 ottobre	27	1.889	728	9	10	3	4	2.634
1973		2.107	1.089	10	9	3	3	3.211
Dal 21 ottobre al 31 dicembre	27	372	186	2	3	-	1	562
Dal 1 gennaio al 20 ottobre	28	1.735	903	8	6	3	2	2.649
1972		1.824	1.298	6	21	2	9	3.154
Dal 21 ottobre al 31 dicembre	28	329	251	2	4	-	2	586
Dal 1 gennaio al 20 ottobre	29	1.495	1.047	4	17	2	7	2.568
1971		1.572	1.505	11	24	7	5	3.113
Dal 21 ottobre al 31 dicembre	29	317	258	2	7	1	-	583
Dal 1 gennaio al 20 ottobre	30	1.255	1.247	9	17	6	5	2.530
1970		1.360	1.700	10	19	9	3	3.091
Dal 21 ottobre al 31 dicembre	30	289	324	4	5	4	1	623
Dal 1 gennaio al 20 ottobre	31	1.071	1.376	6	14	5	2	2.468
1969		1.155	1.859	12	27	19	17	3.077
Dal 21 ottobre al 31 dicembre	31	204	314	2	5	2	1	526
Dal 1 gennaio al 20 ottobre	32	951	1.545	10	22	17	16	2.551
1968		999	2.010	10	30	9	5	3.053
Dal 21 ottobre al 31 dicembre	32	193	407	1	8	1	1	610
Dal 1 gennaio al 20 ottobre	33	806	1.603	9	22	8	4	2.443
1967		877	2.139	17	34	17	6	3.073
Dal 21 ottobre al 31 dicembre	33	177	413	3	5	2	2	599
Dal 1 gennaio al 20 ottobre	34	700	1.726	14	29	15	4	2.474
1966		780	2.277	14	38	16	12	3.123
Dal 21 ottobre al 31 dicembre	34	143	385	-	7	3	3	541
Dal 1 gennaio al 20 ottobre	35	637	1.892	14	31	13	9	2.582
1965		683	2.338	18	37	23	10	3.091
Dal 21 ottobre al 31 dicembre	35	122	400	4	8	1	1	532
Dal 1 gennaio al 20 ottobre	36	561	1.938	14	29	22	9	2.559
1964		627	2.517	16	49	24	12	3.229
Dal 21 ottobre al 31 dicembre	36	128	474	3	15	4	1	622
Dal 1 gennaio al 20 ottobre	37	499	2.043	13	34	20	11	2.607
1963		533	2.382	17	41	22	22	3.000
Dal 21 ottobre al 31 dicembre	37	99	458	1	4	5	8	574
Dal 1 gennaio al 20 ottobre	38	434	1.924	16	37	17	14	2.426
1962		448	2.440	17	36	19	14	2.957
Dal 21 ottobre al 31 dicembre	38	88	468	4	5	3	1	565
Dal 1 gennaio al 20 ottobre	39	360	1.972	13	31	16	13	2.392
1961		440	2.475	16	36	31	23	3.005
Dal 21 ottobre al 31 dicembre	39	100	514	3	7	6	4	631
Dal 1 gennaio al 20 ottobre	40	340	1.961	13	29	25	19	2.374
1960		393	2.422	19	43	26	34	2.918
Dal 21 ottobre al 31 dicembre	40	78	447	2	4	5	5	539
Dal 1 gennaio al 20 ottobre	41	315	1.975	17	39	21	29	2.379
1959		376	2.424	15	47	16	41	2.904
Dal 21 ottobre al 31 dicembre	41	80	445	4	8	3	9	545
Dal 1 gennaio al 20 ottobre	42	296	1.979	11	39	13	32	2.359
1958		274	2.361	15	52	30	34	2.751
Dal 21 ottobre al 31 dicembre	42	64	456	4	9	2	4	535
Dal 1 gennaio al 20 ottobre	43	210	1.905	11	43	28	30	2.216
1957		293	2.313	13	41	32	37	2.716
Dal 21 ottobre al 31 dicembre	43	54	443	3	4	6	3	510
Dal 1 gennaio al 20 ottobre	44	239	1.870	10	37	26	34	2.206
1956		305	2.437	22	55	35	46	2.878
Dal 21 ottobre al 31 dicembre	44	56	392	5	6	3	4	461
Dal 1 gennaio al 20 ottobre	45	249	2.045	17	49	32	42	2.417
1955		246	2.327	8	42	31	46	2.692
Dal 21 ottobre al 31 dicembre	45	38	425	2	8	4	3	478
Dal 1 gennaio al 20 ottobre	46	208	1.902	6	34	27	43	2.214
1954		218	2.369	5	38	25	48	2.698
Dal 21 ottobre al 31 dicembre	46	45	471	2	6	4	15	541
Dal 1 gennaio al 20 ottobre	47	173	1.898	3	32	21	33	2.157
1953		205	2.156	15	25	25	52	2.463
Dal 21 ottobre al 31 dicembre	47	28	413	2	6	4	14	465
Dal 1 gennaio al 20 ottobre	48	177	1.743	13	19	21	38	1.998
1952		198	2.149	11	47	16	65	2.475
Dal 21 ottobre al 31 dicembre	48	44	419	2	11	2	9	485
Dal 1 gennaio al 20 ottobre	49	154	1.730	9	36	14	56	1.990
1951		185	2.162	11	38	35	60	2.480
Dal 21 ottobre al 31 dicembre	49	45	406	2	6	5	15	477
Dal 1 gennaio al 20 ottobre	50	140	1.756	9	32	30	45	2.003
1950		201	2.347	23	32	22	84	2.686
Dal 21 ottobre al 31 dicembre	50	42	467	5	3	2	15	529

Tavola 1.3 segue - Popolazione residente per stato civile, sesso, anno di nascita ed età

ANNI DI NASCITA	Età	Stato civile						Totale
		Celibi/Nubili	Coniugati/e		Separati/e legalmente	Divorziati/e	Vedovi/e	
			Totale	Di cui separati/e di fatto				
TOTALE								
Dal 1 gennaio al 20 ottobre	51	159	1.880	18	29	20	69	2.157
1949		170	2.410	16	30	20	94	2.724
Dal 21 ottobre al 31 dicembre	51	35	454	2	6	2	15	512
Dal 1 gennaio al 20 ottobre	52	135	1.956	14	24	18	79	2.212
1948		198	2.461	17	23	21	102	2.805
Dal 21 ottobre al 31 dicembre	52	36	459	4	1	9	23	528
Dal 1 gennaio al 20 ottobre	53	162	2.002	13	22	12	79	2.277
1947		179	2.217	12	35	21	112	2.564
Dal 21 ottobre al 31 dicembre	53	40	392	2	6	4	25	467
Dal 1 gennaio al 20 ottobre	54	139	1.825	10	29	17	87	2.097
1946		136	2.013	14	18	20	123	2.310
Dal 21 ottobre al 31 dicembre	54	29	428	4	3	7	14	481
Dal 1 gennaio al 20 ottobre	55	107	1.585	10	15	13	109	1.829
1945		128	1.676	12	16	18	109	1.947
Dal 21 ottobre al 31 dicembre	55	19	332	1	-	3	29	383
Dal 1 gennaio al 20 ottobre	56	109	1.344	11	16	15	80	1.564
1944		122	1.616	4	17	18	122	1.895
Dal 21 ottobre al 31 dicembre	56	24	303	-	3	3	34	367
Dal 1 gennaio al 20 ottobre	57	98	1.313	4	14	15	88	1.528
1943		106	1.610	10	20	14	136	1.886
Dal 21 ottobre al 31 dicembre	57	20	294	4	3	4	30	351
Dal 1 gennaio al 20 ottobre	58	86	1.316	6	17	10	106	1.535
1942		143	1.643	8	14	16	155	1.971
Dal 21 ottobre al 31 dicembre	58	32	331	1	2	3	33	401
Dal 1 gennaio al 20 ottobre	59	111	1.312	7	12	13	122	1.570
1941		96	1.565	8	14	13	162	1.850
Dal 21 ottobre al 31 dicembre	59	16	244	-	5	2	28	295
Dal 1 gennaio al 20 ottobre	60	80	1.321	8	9	11	134	1.555
1940		127	1.923	13	12	14	222	2.298
Dal 21 ottobre al 31 dicembre	60	27	358	3	3	4	36	428
Dal 1 gennaio al 20 ottobre	61	100	1.565	10	9	10	186	1.870
1939		131	1.911	11	12	14	254	2.322
Dal 21 ottobre al 31 dicembre	61	26	386	1	2	3	42	459
Dal 1 gennaio al 20 ottobre	62	105	1.525	10	10	11	212	1.863
1938		124	1.859	7	10	13	256	2.262
Dal 21 ottobre al 31 dicembre	62	23	386	2	4	4	57	474
Dal 1 gennaio al 20 ottobre	63	101	1.473	5	6	9	199	1.788
1937		141	1.849	7	13	12	278	2.293
Dal 21 ottobre al 31 dicembre	63	24	418	3	1	3	53	499
Dal 1 gennaio al 20 ottobre	64	117	1.431	4	12	9	225	1.794
1936		133	1.792	6	10	10	291	2.236
Dal 21 ottobre al 31 dicembre	64	33	365	1	1	5	64	468
Dal 1 gennaio al 20 ottobre	65	100	1.427	5	9	5	227	1.768
1935		118	1.747	7	7	12	296	2.180
Dal 21 ottobre al 31 dicembre	65	26	371	2	1	2	61	461
Dal 1 gennaio al 20 ottobre	66	92	1.376	5	6	10	235	1.719
1934		112	1.740	8	16	10	374	2.252
Dal 21 ottobre al 31 dicembre	66	22	337	2	3	3	84	449
Dal 1 gennaio al 20 ottobre	67	90	1.403	6	13	7	290	1.803
1933		125	1.665	5	8	9	381	2.188
Dal 21 ottobre al 31 dicembre	67	23	349	2	2	1	76	451
Dal 1 gennaio al 20 ottobre	68	102	1.316	3	6	8	305	1.737
1932		134	1.581	8	8	7	406	2.136
Dal 21 ottobre al 31 dicembre	68	26	330	3	1	-	86	443
Dal 1 gennaio al 20 ottobre	69	108	1.251	5	7	7	320	1.693
1931		95	1.446	9	5	7	404	1.957
Dal 21 ottobre al 31 dicembre	69	18	285	1	2	-	87	392
Dal 1 gennaio al 20 ottobre	70	77	1.161	8	3	7	317	1.565
1930		124	1.539	4	6	9	490	2.168
Dal 21 ottobre al 31 dicembre	70	27	342	2	-	2	112	483
Dal 1 gennaio al 20 ottobre	71	97	1.197	2	6	7	378	1.685
1929		104	1.260	3	8	7	465	1.844
Dal 21 ottobre al 31 dicembre	71	15	252	-	2	2	91	362
Dal 1 gennaio al 20 ottobre	72	89	1.008	3	6	5	374	1.482
1928		110	1.222	7	7	8	498	1.845
Dal 21 ottobre al 31 dicembre	72	16	264	2	2	1	112	395
Dal 1 gennaio al 20 ottobre	73	94	958	5	5	7	386	1.450
1927		114	1.191	14	3	8	538	1.854
Dal 21 ottobre al 31 dicembre	73	15	249	3	1	2	114	381
Dal 1 gennaio al 20 ottobre	74	99	942	11	2	6	424	1.473
1926		116	1.055	4	3	8	499	1.681
Dal 21 ottobre al 31 dicembre	74	24	210	1	-	1	117	352
Dal 1 gennaio al 20 ottobre	75	92	845	3	3	7	382	1.329
1925		91	938	4	4	7	510	1.550
Dal 21 ottobre al 31 dicembre	75	14	209	-	1	4	114	342
Dal 1 gennaio al 20 ottobre	76	77	729	4	3	3	396	1.208
1924		99	831	3	-	4	476	1.410

Tavola 1.3 segue - Popolazione residente per stato civile, sesso, anno di nascita ed età

ANNI DI NASCITA	Età	Stato civile						Totale
		Celibi/Nubili	Coniugati/e		Separati/e legalmente	Divorziati/e	Vedovi/e	
			Totale	Di cui separati/e di fatto				
TOTALE								
Dal 21 ottobre al 31 dicembre	76	15	148	1	-	1	103	267
Dal 1 gennaio al 20 ottobre	77	84	683	2	-	3	373	1.143
1923		91	805	1	2	3	547	1.448
Dal 21 ottobre al 31 dicembre	77	21	158	-	-	1	101	281
Dal 1 gennaio al 20 ottobre	78	70	647	1	2	2	446	1.167
1922		81	694	3	1	1	560	1.337
Dal 21 ottobre al 31 dicembre	78	12	146	-	-	-	117	275
Dal 1 gennaio al 20 ottobre	79	69	548	3	1	1	443	1.062
1921		76	609	2	-	7	538	1.230
Dal 21 ottobre al 31 dicembre	79	24	147	-	-	2	108	281
Dal 1 gennaio al 20 ottobre	80	52	462	2	-	5	430	949
1920		64	508	6	1	3	598	1.174
Dal 21 ottobre al 31 dicembre	80	14	102	-	-	1	107	224
Dal 1 gennaio al 20 ottobre	81	50	406	6	1	2	491	950
1919		65	308	-	-	1	318	692
Dal 21 ottobre al 31 dicembre	81	16	104	-	-	-	101	221
Dal 1 gennaio al 20 ottobre	82	49	204	-	-	1	217	471
1918		26	165	2	-	-	228	419
Dal 21 ottobre al 31 dicembre	82	3	25	-	-	-	53	81
Dal 1 gennaio al 20 ottobre	83	23	140	2	-	-	175	338
1917		30	183	-	1	1	237	452
Dal 21 ottobre al 31 dicembre	83	5	34	-	-	-	41	80
Dal 1 gennaio al 20 ottobre	84	25	149	-	1	1	196	372
1916		28	188	-	-	3	263	482
Dal 21 ottobre al 31 dicembre	84	2	38	-	-	1	51	92
Dal 1 gennaio al 20 ottobre	85	26	150	-	-	2	212	390
1915		37	187	1	1	-	345	570
Dal 21 ottobre al 31 dicembre	85	10	40	-	-	-	86	136
Dal 1 gennaio al 20 ottobre	86	27	147	1	1	-	259	434
1914		24	138	-	-	-	321	483
Dal 21 ottobre al 31 dicembre	86	6	28	-	-	-	84	118
Dal 1 gennaio al 20 ottobre	87	18	110	-	-	-	237	365
1913		32	138	-	-	2	308	480
Dal 21 ottobre al 31 dicembre	87	5	22	-	-	2	61	90
Dal 1 gennaio al 20 ottobre	88	27	116	-	-	-	247	390
1912		20	103	-	-	2	237	362
Dal 21 ottobre al 31 dicembre	88	2	26	-	-	2	68	98
Dal 1 gennaio al 20 ottobre	89	18	77	-	-	-	169	264
1911		21	65	-	-	1	225	312
Dal 21 ottobre al 31 dicembre	89	6	13	-	-	1	55	75
Dal 1 gennaio al 20 ottobre	90	15	52	-	-	-	170	237
1910		20	60	1	-	1	198	279
Dal 21 ottobre al 31 dicembre	90	5	15	1	-	-	58	78
Dal 1 gennaio al 20 ottobre	91	15	45	-	-	1	140	201
1909		9	38	-	-	-	150	197
Dal 21 ottobre al 31 dicembre	91	3	5	-	-	-	43	51
Dal 1 gennaio al 20 ottobre	92	6	33	-	-	-	107	146
1908		6	24	-	-	-	117	147
Dal 21 ottobre al 31 dicembre	92	-	8	-	-	-	31	39
Dal 1 gennaio al 20 ottobre	93	6	16	-	-	-	86	108
1907		4	17	-	-	-	72	93
Dal 21 ottobre al 31 dicembre	93	2	7	-	-	-	21	30
Dal 1 gennaio al 20 ottobre	94	2	10	-	-	-	51	63
1906		5	10	-	-	-	49	64
Dal 21 ottobre al 31 dicembre	94	1	1	-	-	-	13	15
Dal 1 gennaio al 20 ottobre	95	4	9	-	-	-	36	49
1905		2	1	-	-	-	30	33
Dal 21 ottobre al 31 dicembre	95	-	-	-	-	-	9	9
Dal 1 gennaio al 20 ottobre	96	2	1	-	-	-	21	24
1904		-	3	-	-	-	21	24
Dal 21 ottobre al 31 dicembre	96	-	1	-	-	-	3	4
Dal 1 gennaio al 20 ottobre	97	-	2	-	-	-	18	20
1903		-	-	-	-	-	15	15
Dal 21 ottobre al 31 dicembre	97	-	-	-	-	-	3	3
Dal 1 gennaio al 20 ottobre	98	-	-	-	-	-	12	12
1902		1	-	-	-	-	2	3
Dal 21 ottobre al 31 dicembre	98	-	-	-	-	-	1	1
Dal 1 gennaio al 20 ottobre	99	1	-	-	-	-	1	2
1901		1	-	-	-	-	8	9
Dal 21 ottobre al 31 dicembre	99	-	-	-	-	-	2	2
Dal 1 gennaio al 20 ottobre	100	1	-	-	-	-	6	7
1900 e anni precedenti		-	-	-	-	-	5	5
TOTALE		86.724	101.601	593	1.220	847	13.847	204.239

Tavola 1.3 segue - Popolazione residente per stato civile, sesso, anno di nascita ed età

ANNI DI NASCITA	Età	Stato civile					Totale	
		Celibi	Coniugati		Separati legalmente	Divorziati		Vedovi
			Totale	Di cui separati di fatto				
MASCHI								
2001		781	-	-	-	-	781	
Dal 1 gennaio al 20 ottobre	0	781	-	-	-	-	781	
2000		1.103	-	-	-	-	1.103	
Dal 21 ottobre al 31 dicembre	0	216	-	-	-	-	216	
Dal 1 gennaio al 20 ottobre	1	887	-	-	-	-	887	
1999		1.016	-	-	-	-	1.016	
Dal 21 ottobre al 31 dicembre	1	206	-	-	-	-	206	
Dal 1 gennaio al 20 ottobre	2	810	-	-	-	-	810	
1998		1.022	-	-	-	-	1.022	
Dal 21 ottobre al 31 dicembre	2	141	-	-	-	-	141	
Dal 1 gennaio al 20 ottobre	3	881	-	-	-	-	881	
1997		1.028	-	-	-	-	1.028	
Dal 21 ottobre al 31 dicembre	3	186	-	-	-	-	186	
Dal 1 gennaio al 20 ottobre	4	842	-	-	-	-	842	
1996		1.034	-	-	-	-	1.034	
Dal 21 ottobre al 31 dicembre	4	194	-	-	-	-	194	
Dal 1 gennaio al 20 ottobre	5	840	-	-	-	-	840	
1995		1.023	-	-	-	-	1.023	
Dal 21 ottobre al 31 dicembre	5	192	-	-	-	-	192	
Dal 1 gennaio al 20 ottobre	6	831	-	-	-	-	831	
1994		1.010	-	-	-	-	1.010	
Dal 21 ottobre al 31 dicembre	6	172	-	-	-	-	172	
Dal 1 gennaio al 20 ottobre	7	838	-	-	-	-	838	
1993		1.106	-	-	-	-	1.106	
Dal 21 ottobre al 31 dicembre	7	184	-	-	-	-	184	
Dal 1 gennaio al 20 ottobre	8	922	-	-	-	-	922	
1992		1.213	-	-	-	-	1.213	
Dal 21 ottobre al 31 dicembre	8	241	-	-	-	-	241	
Dal 1 gennaio al 20 ottobre	9	972	-	-	-	-	972	
1991		1.222	-	-	-	-	1.222	
Dal 21 ottobre al 31 dicembre	9	235	-	-	-	-	235	
Dal 1 gennaio al 20 ottobre	10	987	-	-	-	-	987	
1990		1.326	-	-	-	-	1.326	
Dal 21 ottobre al 31 dicembre	10	242	-	-	-	-	242	
Dal 1 gennaio al 20 ottobre	11	1.084	-	-	-	-	1.084	
1989		1.244	-	-	-	-	1.244	
Dal 21 ottobre al 31 dicembre	11	245	-	-	-	-	245	
Dal 1 gennaio al 20 ottobre	12	999	-	-	-	-	999	
1988		1.239	-	-	-	-	1.239	
Dal 21 ottobre al 31 dicembre	12	214	-	-	-	-	214	
Dal 1 gennaio al 20 ottobre	13	1.025	-	-	-	-	1.025	
1987		1.302	-	-	-	-	1.302	
Dal 21 ottobre al 31 dicembre	13	244	-	-	-	-	244	
Dal 1 gennaio al 20 ottobre	14	1.058	-	-	-	-	1.058	
1986		1.252	-	-	-	-	1.252	
Dal 21 ottobre al 31 dicembre	14	231	-	-	-	-	231	
Dal 1 gennaio al 20 ottobre	15	1.021	-	-	-	-	1.021	
1985		1.319	-	-	-	-	1.319	
Dal 21 ottobre al 31 dicembre	15	234	-	-	-	-	234	
Dal 1 gennaio al 20 ottobre	16	1.085	-	-	-	-	1.085	
1984		1.375	-	-	-	-	1.375	
Dal 21 ottobre al 31 dicembre	16	236	-	-	-	-	236	
Dal 1 gennaio al 20 ottobre	17	1.139	-	-	-	-	1.139	
1983		1.416	1	1	-	-	1.417	
Dal 21 ottobre al 31 dicembre	17	258	-	-	-	-	258	
Dal 1 gennaio al 20 ottobre	18	1.158	1	1	-	-	1.159	
1982		1.378	3	-	-	-	1.381	
Dal 21 ottobre al 31 dicembre	18	230	-	-	-	-	230	
Dal 1 gennaio al 20 ottobre	19	1.148	3	-	-	-	1.151	
1981		1.513	7	-	-	-	1.520	
Dal 21 ottobre al 31 dicembre	19	250	1	-	-	-	251	
Dal 1 gennaio al 20 ottobre	20	1.263	6	-	-	-	1.269	
1980		1.456	15	-	-	-	1.471	
Dal 21 ottobre al 31 dicembre	20	272	1	-	-	-	273	
Dal 1 gennaio al 20 ottobre	21	1.184	14	-	-	-	1.198	
1979		1.454	26	2	1	2	1.483	
Dal 21 ottobre al 31 dicembre	21	248	6	-	-	-	254	
Dal 1 gennaio al 20 ottobre	22	1.206	20	2	1	2	1.229	
1978		1.531	33	-	1	-	1.565	
Dal 21 ottobre al 31 dicembre	22	256	3	-	-	-	259	
Dal 1 gennaio al 20 ottobre	23	1.275	30	-	1	-	1.306	
1977		1.412	73	-	-	-	1.485	
Dal 21 ottobre al 31 dicembre	23	245	9	-	-	-	254	
Dal 1 gennaio al 20 ottobre	24	1.167	64	-	-	-	1.231	
1976		1.511	112	-	-	1	1.625	
Dal 21 ottobre al 31 dicembre	24	265	16	-	-	1	282	
Dal 1 gennaio al 20 ottobre	25	1.246	96	-	-	1	1.343	

Tavola 1.3 segue - Popolazione residente per stato civile, sesso, anno di nascita ed età

ANNI DI NASCITA	Età	Stato civile						Totale
		Celibi	Coniugati		Separati legalmente	Divorziati	Vedovi	
			Totale	Di cui separati di fatto				
MASCHI								
1975		1.424	163	2	2	-	1	1.590
Dal 21 ottobre al 31 dicembre	25	248	21	1	-	-	-	269
Dal 1 gennaio al 20 ottobre	26	1.176	142	1	2	-	1	1.321
1974		1.413	242	1	3	1	3	1.662
Dal 21 ottobre al 31 dicembre	26	247	37	-	-	-	1	285
Dal 1 gennaio al 20 ottobre	27	1.166	205	1	3	1	2	1.377
1973		1.274	372	3	2	1	1	1.650
Dal 21 ottobre al 31 dicembre	27	241	78	-	-	-	-	319
Dal 1 gennaio al 20 ottobre	28	1.033	294	3	2	1	1	1.331
1972		1.137	470	1	6	-	-	1.613
Dal 21 ottobre al 31 dicembre	28	198	95	1	-	-	-	293
Dal 1 gennaio al 20 ottobre	29	939	375	-	6	-	-	1.320
1971		1.018	543	5	8	2	-	1.571
Dal 21 ottobre al 31 dicembre	29	198	88	-	2	-	-	288
Dal 1 gennaio al 20 ottobre	30	820	455	5	6	2	-	1.283
1970		857	678	4	5	3	1	1.544
Dal 21 ottobre al 31 dicembre	30	180	121	2	3	1	-	305
Dal 1 gennaio al 20 ottobre	31	677	557	2	2	2	1	1.239
1969		717	779	4	6	3	1	1.506
Dal 21 ottobre al 31 dicembre	31	126	135	2	-	-	-	261
Dal 1 gennaio al 20 ottobre	32	591	644	2	6	3	1	1.245
1968		615	911	4	9	3	1	1.539
Dal 21 ottobre al 31 dicembre	32	116	177	-	3	1	-	297
Dal 1 gennaio al 20 ottobre	33	499	734	4	6	2	1	1.242
1967		561	949	9	8	2	-	1.520
Dal 21 ottobre al 31 dicembre	33	115	180	1	1	-	-	296
Dal 1 gennaio al 20 ottobre	34	446	769	8	7	2	-	1.224
1966		465	1.025	9	15	4	1	1.510
Dal 21 ottobre al 31 dicembre	34	76	164	-	5	-	-	245
Dal 1 gennaio al 20 ottobre	35	389	861	9	10	4	1	1.265
1965		419	1.064	11	14	12	1	1.510
Dal 21 ottobre al 31 dicembre	35	72	168	3	5	-	-	245
Dal 1 gennaio al 20 ottobre	36	347	896	8	9	12	1	1.265
1964		360	1.244	9	16	9	3	1.632
Dal 21 ottobre al 31 dicembre	36	68	224	-	4	2	-	298
Dal 1 gennaio al 20 ottobre	37	292	1.020	9	12	7	3	1.334
1963		309	1.180	15	24	10	2	1.525
Dal 21 ottobre al 31 dicembre	37	65	223	-	1	2	1	292
Dal 1 gennaio al 20 ottobre	38	244	957	15	23	8	1	1.233
1962		249	1.161	7	23	9	2	1.444
Dal 21 ottobre al 31 dicembre	38	47	223	1	4	2	1	277
Dal 1 gennaio al 20 ottobre	39	202	938	6	19	7	1	1.167
1961		274	1.153	9	18	13	2	1.460
Dal 21 ottobre al 31 dicembre	39	56	242	1	3	3	-	304
Dal 1 gennaio al 20 ottobre	40	218	911	8	15	10	2	1.156
1960		214	1.158	11	16	6	4	1.398
Dal 21 ottobre al 31 dicembre	40	42	219	2	3	1	-	265
Dal 1 gennaio al 20 ottobre	41	172	939	9	13	5	4	1.133
1959		210	1.213	10	21	6	5	1.455
Dal 21 ottobre al 31 dicembre	41	42	219	4	3	2	1	267
Dal 1 gennaio al 20 ottobre	42	168	994	6	18	4	4	1.188
1958		156	1.179	9	17	10	4	1.366
Dal 21 ottobre al 31 dicembre	42	43	234	3	4	1	-	282
Dal 1 gennaio al 20 ottobre	43	113	945	6	13	9	4	1.084
1957		145	1.095	8	13	9	1	1.263
Dal 21 ottobre al 31 dicembre	43	29	190	1	1	1	-	221
Dal 1 gennaio al 20 ottobre	44	116	905	7	12	8	1	1.042
1956		150	1.220	11	25	13	3	1.411
Dal 21 ottobre al 31 dicembre	44	28	204	3	4	-	2	238
Dal 1 gennaio al 20 ottobre	45	122	1.016	8	21	13	1	1.173
1955		133	1.163	2	23	5	6	1.330
Dal 21 ottobre al 31 dicembre	45	22	204	-	4	-	-	230
Dal 1 gennaio al 20 ottobre	46	111	959	2	19	5	6	1.100
1954		108	1.203	2	22	4	7	1.344
Dal 21 ottobre al 31 dicembre	46	18	232	2	3	1	3	257
Dal 1 gennaio al 20 ottobre	47	90	971	-	19	3	4	1.087
1953		101	1.108	13	17	14	6	1.246
Dal 21 ottobre al 31 dicembre	47	11	222	1	6	3	2	244
Dal 1 gennaio al 20 ottobre	48	90	886	12	11	11	4	1.002
1952		92	1.084	5	25	6	10	1.217
Dal 21 ottobre al 31 dicembre	48	20	209	-	5	-	-	234
Dal 1 gennaio al 20 ottobre	49	72	875	5	20	6	10	983
1951		85	1.083	4	16	16	5	1.205
Dal 21 ottobre al 31 dicembre	49	18	211	1	3	2	1	235
Dal 1 gennaio al 20 ottobre	50	67	872	3	13	14	4	970
1950		103	1.155	12	18	11	12	1.299
Dal 21 ottobre al 31 dicembre	50	16	241	3	2	2	4	265

Tavola 1.3 segue - Popolazione residente per stato civile, sesso, anno di nascita ed età

ANNI DI NASCITA	Età	Stato civile						Totale
		Celibi	Coniugati		Separati legalmente	Divorziati	Vedovi	
			Totale	Di cui separati di fatto				
MASCHI								
Dal 1 gennaio al 20 ottobre	51	87	914	9	16	9	8	1.034
1949		93	1.225	11	12	7	18	1.355
Dal 21 ottobre al 31 dicembre	51	20	222	1	3	1	2	248
Dal 1 gennaio al 20 ottobre	52	73	1.003	10	9	6	16	1.107
1948		94	1.269	12	15	12	16	1.406
Dal 21 ottobre al 31 dicembre	52	17	222	4	1	6	4	250
Dal 1 gennaio al 20 ottobre	53	77	1.047	8	14	6	12	1.156
1947		79	1.147	7	17	12	20	1.275
Dal 21 ottobre al 31 dicembre	53	14	198	2	3	2	6	223
Dal 1 gennaio al 20 ottobre	54	65	949	5	14	10	14	1.052
1946		58	1.072	9	13	10	12	1.165
Dal 21 ottobre al 31 dicembre	54	12	217	1	3	5	1	238
Dal 1 gennaio al 20 ottobre	55	46	855	8	10	5	11	927
1945		54	874	7	10	11	10	959
Dal 21 ottobre al 31 dicembre	55	11	181	1	-	2	2	196
Dal 1 gennaio al 20 ottobre	56	43	693	6	10	9	8	763
1944		49	850	3	10	13	16	938
Dal 21 ottobre al 31 dicembre	56	9	155	-	2	3	7	176
Dal 1 gennaio al 20 ottobre	57	40	695	3	8	10	9	762
1943		37	841	5	8	8	15	909
Dal 21 ottobre al 31 dicembre	57	5	152	2	1	2	7	167
Dal 1 gennaio al 20 ottobre	58	32	689	3	7	6	8	742
1942		59	864	5	7	10	20	960
Dal 21 ottobre al 31 dicembre	58	13	169	1	2	2	5	191
Dal 1 gennaio al 20 ottobre	59	46	695	4	5	8	15	769
1941		32	819	4	6	5	16	878
Dal 21 ottobre al 31 dicembre	59	4	139	-	2	1	4	150
Dal 1 gennaio al 20 ottobre	60	28	680	4	4	4	12	728
1940		52	1.000	7	9	8	23	1.092
Dal 21 ottobre al 31 dicembre	60	12	195	1	3	3	4	217
Dal 1 gennaio al 20 ottobre	61	40	805	6	6	5	19	875
1939		51	999	6	9	7	40	1.106
Dal 21 ottobre al 31 dicembre	61	9	197	-	2	1	7	216
Dal 1 gennaio al 20 ottobre	62	42	802	6	7	6	33	890
1938		56	947	5	5	7	33	1.048
Dal 21 ottobre al 31 dicembre	62	11	182	2	3	1	9	206
Dal 1 gennaio al 20 ottobre	63	45	765	3	2	6	24	842
1937		55	990	6	6	4	32	1.087
Dal 21 ottobre al 31 dicembre	63	7	220	3	-	2	9	238
Dal 1 gennaio al 20 ottobre	64	48	770	3	6	2	23	849
1936		59	938	4	5	6	32	1.040
Dal 21 ottobre al 31 dicembre	64	14	181	-	1	3	5	204
Dal 1 gennaio al 20 ottobre	65	45	757	4	4	3	27	836
1935		46	892	2	3	5	44	990
Dal 21 ottobre al 31 dicembre	65	10	190	1	1	1	12	214
Dal 1 gennaio al 20 ottobre	66	36	702	1	2	4	32	776
1934		40	990	6	11	6	58	1.105
Dal 21 ottobre al 31 dicembre	66	7	201	1	1	1	11	221
Dal 1 gennaio al 20 ottobre	67	33	789	5	10	5	47	884
1933		53	895	4	3	5	62	1.018
Dal 21 ottobre al 31 dicembre	67	9	193	2	2	1	8	213
Dal 1 gennaio al 20 ottobre	68	44	702	2	1	4	54	805
1932		44	931	4	5	3	75	1.058
Dal 21 ottobre al 31 dicembre	68	9	190	2	-	-	17	216
Dal 1 gennaio al 20 ottobre	69	35	741	2	5	3	58	842
1931		33	823	2	3	3	58	920
Dal 21 ottobre al 31 dicembre	69	6	154	1	1	-	12	173
Dal 1 gennaio al 20 ottobre	70	27	669	1	2	3	46	747
1930		39	861	2	4	8	74	986
Dal 21 ottobre al 31 dicembre	70	5	193	1	-	2	16	216
Dal 1 gennaio al 20 ottobre	71	34	668	1	4	6	58	770
1929		31	747	3	2	4	64	848
Dal 21 ottobre al 31 dicembre	71	6	149	-	-	1	8	164
Dal 1 gennaio al 20 ottobre	72	25	598	3	2	3	56	684
1928		35	718	4	3	6	89	851
Dal 21 ottobre al 31 dicembre	72	6	148	1	-	-	15	169
Dal 1 gennaio al 20 ottobre	73	29	570	3	3	6	74	682
1927		29	712	7	3	5	99	848
Dal 21 ottobre al 31 dicembre	73	1	132	2	1	-	25	159
Dal 1 gennaio al 20 ottobre	74	28	580	5	2	5	74	689
1926		40	642	2	2	4	93	781
Dal 21 ottobre al 31 dicembre	74	8	115	-	-	-	24	147
Dal 1 gennaio al 20 ottobre	75	32	527	2	2	4	69	634
1925		23	609	2	4	1	83	720
Dal 21 ottobre al 31 dicembre	75	2	126	-	1	1	23	153
Dal 1 gennaio al 20 ottobre	76	21	483	2	3	-	60	567
1924		26	547	1	-	1	94	668

Tavola 1.3 segue - Popolazione residente per stato civile, sesso, anno di nascita ed età

ANNI DI NASCITA	Età	Stato civile					Totale	
		Celibi	Coniugati		Separati legalmente	Divorziati		Vedovi
			Totale	Di cui separati di fatto				
MASCHI								
Dal 21 ottobre al 31 dicembre	76	1	96	1	-	-	21	118
Dal 1 gennaio al 20 ottobre	77	25	451	-	-	1	73	550
1923		24	509	-	1	2	110	646
Dal 21 ottobre al 31 dicembre	77	7	98	-	-	-	17	122
Dal 1 gennaio al 20 ottobre	78	17	411	-	1	2	93	524
1922		21	460	3	1	1	84	567
Dal 21 ottobre al 31 dicembre	78	3	105	-	-	-	20	128
Dal 1 gennaio al 20 ottobre	79	18	355	3	1	1	64	439
1921		12	387	1	-	4	99	502
Dal 21 ottobre al 31 dicembre	79	4	96	-	-	1	19	120
Dal 1 gennaio al 20 ottobre	80	8	291	1	-	3	80	382
1920		16	337	6	-	1	95	449
Dal 21 ottobre al 31 dicembre	80	4	73	-	-	1	21	99
Dal 1 gennaio al 20 ottobre	81	12	264	6	-	-	74	350
1919		17	200	-	-	-	69	286
Dal 21 ottobre al 31 dicembre	81	5	65	-	-	-	24	94
Dal 1 gennaio al 20 ottobre	82	12	135	-	-	-	45	192
1918		6	107	-	-	-	45	158
Dal 21 ottobre al 31 dicembre	82	-	17	-	-	-	10	27
Dal 1 gennaio al 20 ottobre	83	6	90	-	-	-	35	131
1917		8	130	-	-	-	56	194
Dal 21 ottobre al 31 dicembre	83	-	24	-	-	-	10	34
Dal 1 gennaio al 20 ottobre	84	8	106	-	-	-	46	160
1916		5	136	-	-	1	52	194
Dal 21 ottobre al 31 dicembre	84	1	27	-	-	-	8	36
Dal 1 gennaio al 20 ottobre	85	4	109	-	-	1	44	158
1915		10	142	1	-	-	93	245
Dal 21 ottobre al 31 dicembre	85	4	30	-	-	-	18	52
Dal 1 gennaio al 20 ottobre	86	6	112	1	-	-	75	193
1914		8	103	-	-	-	77	188
Dal 21 ottobre al 31 dicembre	86	3	20	-	-	-	19	42
Dal 1 gennaio al 20 ottobre	87	5	83	-	-	-	58	146
1913		5	103	-	-	1	78	187
Dal 21 ottobre al 31 dicembre	87	1	17	-	-	1	18	37
Dal 1 gennaio al 20 ottobre	88	4	86	-	-	-	60	150
1912		2	91	-	-	2	61	156
Dal 21 ottobre al 31 dicembre	88	-	25	-	-	2	15	42
Dal 1 gennaio al 20 ottobre	89	2	66	-	-	-	46	114
1911		4	51	-	-	-	50	105
Dal 21 ottobre al 31 dicembre	89	1	13	-	-	-	15	29
Dal 1 gennaio al 20 ottobre	90	3	38	-	-	-	35	76
1910		4	45	1	-	-	52	101
Dal 21 ottobre al 31 dicembre	90	-	14	1	-	-	15	29
Dal 1 gennaio al 20 ottobre	91	4	31	-	-	-	37	72
1909		3	34	-	-	-	50	87
Dal 21 ottobre al 31 dicembre	91	3	4	-	-	-	14	21
Dal 1 gennaio al 20 ottobre	92	-	30	-	-	-	36	66
1908		4	24	-	-	-	33	61
Dal 21 ottobre al 31 dicembre	92	-	8	-	-	-	10	18
Dal 1 gennaio al 20 ottobre	93	4	16	-	-	-	23	43
1907		2	11	-	-	-	18	31
Dal 21 ottobre al 31 dicembre	93	-	6	-	-	-	5	11
Dal 1 gennaio al 20 ottobre	94	2	5	-	-	-	13	20
1906		2	9	-	-	-	21	32
Dal 21 ottobre al 31 dicembre	94	-	1	-	-	-	7	8
Dal 1 gennaio al 20 ottobre	95	2	8	-	-	-	14	24
1905		-	-	-	-	-	9	9
Dal 21 ottobre al 31 dicembre	95	-	-	-	-	-	2	2
Dal 1 gennaio al 20 ottobre	96	-	-	-	-	-	7	7
1904		-	3	-	-	-	7	10
Dal 21 ottobre al 31 dicembre	96	-	1	-	-	-	1	2
Dal 1 gennaio al 20 ottobre	97	-	2	-	-	-	6	8
1903		-	-	-	-	-	2	2
Dal 21 ottobre al 31 dicembre	97	-	-	-	-	-	-	-
Dal 1 gennaio al 20 ottobre	98	-	-	-	-	-	2	2
1902		1	-	-	-	-	1	2
Dal 21 ottobre al 31 dicembre	98	-	-	-	-	-	-	-
Dal 1 gennaio al 20 ottobre	99	1	-	-	-	-	1	2
1901		-	-	-	-	-	2	2
Dal 21 ottobre al 31 dicembre	99	-	-	-	-	-	-	-
Dal 1 gennaio al 20 ottobre	100	-	-	-	-	-	2	2
1900 e anni precedenti		-	-	-	-	-	1	1
TOTALE		46.296	50.949	325	551	356	2.446	100.598

Tavola 1.3 segue - Popolazione residente per stato civile, sesso, anno di nascita ed età

ANNI DI NASCITA	Età	Stato civile					Totale	
		Nubili	Coniugate		Separate legalmente	Divorziate		Vedove
			Totale	Di cui separate di fatto				
FEMMINE								
2001		742	-	-	-	-	742	
Dal 1 gennaio al 20 ottobre	0	742	-	-	-	-	742	
2000		948	-	-	-	-	948	
Dal 21 ottobre al 31 dicembre	0	186	-	-	-	-	186	
Dal 1 gennaio al 20 ottobre	1	762	-	-	-	-	762	
1999		925	-	-	-	-	925	
Dal 21 ottobre al 31 dicembre	1	149	-	-	-	-	149	
Dal 1 gennaio al 20 ottobre	2	776	-	-	-	-	776	
1998		916	-	-	-	-	916	
Dal 21 ottobre al 31 dicembre	2	164	-	-	-	-	164	
Dal 1 gennaio al 20 ottobre	3	752	-	-	-	-	752	
1997		997	-	-	-	-	997	
Dal 21 ottobre al 31 dicembre	3	189	-	-	-	-	189	
Dal 1 gennaio al 20 ottobre	4	808	-	-	-	-	808	
1996		1.015	-	-	-	-	1.015	
Dal 21 ottobre al 31 dicembre	4	189	-	-	-	-	189	
Dal 1 gennaio al 20 ottobre	5	826	-	-	-	-	826	
1995		992	-	-	-	-	992	
Dal 21 ottobre al 31 dicembre	5	196	-	-	-	-	196	
Dal 1 gennaio al 20 ottobre	6	796	-	-	-	-	796	
1994		1.033	-	-	-	-	1.033	
Dal 21 ottobre al 31 dicembre	6	201	-	-	-	-	201	
Dal 1 gennaio al 20 ottobre	7	832	-	-	-	-	832	
1993		1.065	-	-	-	-	1.065	
Dal 21 ottobre al 31 dicembre	7	186	-	-	-	-	186	
Dal 1 gennaio al 20 ottobre	8	879	-	-	-	-	879	
1992		1.092	-	-	-	-	1.092	
Dal 21 ottobre al 31 dicembre	8	201	-	-	-	-	201	
Dal 1 gennaio al 20 ottobre	9	891	-	-	-	-	891	
1991		1.148	-	-	-	-	1.148	
Dal 21 ottobre al 31 dicembre	9	200	-	-	-	-	200	
Dal 1 gennaio al 20 ottobre	10	948	-	-	-	-	948	
1990		1.206	-	-	-	-	1.206	
Dal 21 ottobre al 31 dicembre	10	208	-	-	-	-	208	
Dal 1 gennaio al 20 ottobre	11	998	-	-	-	-	998	
1989		1.156	-	-	-	-	1.156	
Dal 21 ottobre al 31 dicembre	11	232	-	-	-	-	232	
Dal 1 gennaio al 20 ottobre	12	924	-	-	-	-	924	
1988		1.213	-	-	-	-	1.213	
Dal 21 ottobre al 31 dicembre	12	214	-	-	-	-	214	
Dal 1 gennaio al 20 ottobre	13	999	-	-	-	-	999	
1987		1.159	-	-	-	-	1.159	
Dal 21 ottobre al 31 dicembre	13	172	-	-	-	-	172	
Dal 1 gennaio al 20 ottobre	14	987	-	-	-	-	987	
1986		1.160	-	-	-	-	1.160	
Dal 21 ottobre al 31 dicembre	14	222	-	-	-	-	222	
Dal 1 gennaio al 20 ottobre	15	938	-	-	-	-	938	
1985		1.243	-	-	-	-	1.243	
Dal 21 ottobre al 31 dicembre	15	203	-	-	-	-	203	
Dal 1 gennaio al 20 ottobre	16	1.040	-	-	-	-	1.040	
1984		1.273	4	-	-	-	1.277	
Dal 21 ottobre al 31 dicembre	16	237	-	-	-	-	237	
Dal 1 gennaio al 20 ottobre	17	1.036	4	-	-	-	1.040	
1983		1.300	16	-	-	-	1.316	
Dal 21 ottobre al 31 dicembre	17	224	2	-	-	-	226	
Dal 1 gennaio al 20 ottobre	18	1.076	14	-	-	-	1.090	
1982		1.345	32	-	-	-	1.377	
Dal 21 ottobre al 31 dicembre	18	244	-	-	-	-	244	
Dal 1 gennaio al 20 ottobre	19	1.101	32	-	-	-	1.133	
1981		1.309	55	1	-	-	1.365	
Dal 21 ottobre al 31 dicembre	19	213	10	1	-	-	223	
Dal 1 gennaio al 20 ottobre	20	1.096	45	-	-	1	1.142	
1980		1.323	84	-	-	-	1.407	
Dal 21 ottobre al 31 dicembre	20	221	12	-	-	-	233	
Dal 1 gennaio al 20 ottobre	21	1.102	72	-	-	-	1.174	
1979		1.314	129	2	3	-	1.446	
Dal 21 ottobre al 31 dicembre	21	211	15	-	1	-	227	
Dal 1 gennaio al 20 ottobre	22	1.103	114	2	2	-	1.219	
1978		1.255	192	-	-	-	1.447	
Dal 21 ottobre al 31 dicembre	22	216	29	-	-	-	245	
Dal 1 gennaio al 20 ottobre	23	1.039	163	-	-	-	1.202	
1977		1.223	293	-	5	2	1.524	
Dal 21 ottobre al 31 dicembre	23	221	42	-	1	-	264	
Dal 1 gennaio al 20 ottobre	24	1.002	251	-	4	2	1.260	
1976		1.118	424	3	6	1	1.550	
Dal 21 ottobre al 31 dicembre	24	211	69	-	-	1	281	
Dal 1 gennaio al 20 ottobre	25	907	355	3	6	1	1.269	

Tavola 1.3 segue - Popolazione residente per stato civile, sesso, anno di nascita ed età

ANNI DI NASCITA	Età	Stato civile					Totale	
		Nubili	Coniugate		Separate legalmente	Divorziate		Vedove
			Totale	Di cui separate di fatto				
FEMMINE								
1975		1.045	544	5	6	1	2	1.598
Dal 21 ottobre al 31 dicembre	25	198	99	1	-	-	-	297
Dal 1 gennaio al 20 ottobre	26	847	445	4	6	1	2	1.301
1974		868	653	8	7	2	2	1.532
Dal 21 ottobre al 31 dicembre	26	145	130	-	-	-	-	275
Dal 1 gennaio al 20 ottobre	27	723	523	8	7	2	2	1.257
1973		833	717	7	7	2	2	1.561
Dal 21 ottobre al 31 dicembre	27	131	108	2	3	-	1	243
Dal 1 gennaio al 20 ottobre	28	702	609	5	4	2	1	1.318
1972		687	828	5	15	2	9	1.541
Dal 21 ottobre al 31 dicembre	28	131	156	1	4	-	2	293
Dal 1 gennaio al 20 ottobre	29	556	672	4	11	2	7	1.248
1971		554	962	6	16	5	5	1.542
Dal 21 ottobre al 31 dicembre	29	119	170	2	5	1	-	295
Dal 1 gennaio al 20 ottobre	30	435	792	4	11	4	5	1.247
1970		503	1.022	6	14	6	2	1.547
Dal 21 ottobre al 31 dicembre	30	109	203	2	2	3	1	318
Dal 1 gennaio al 20 ottobre	31	394	819	4	12	3	1	1.229
1969		438	1.080	8	21	16	16	1.571
Dal 21 ottobre al 31 dicembre	31	78	179	-	5	2	1	265
Dal 1 gennaio al 20 ottobre	32	360	901	8	16	14	15	1.306
1968		384	1.099	6	21	6	4	1.514
Dal 21 ottobre al 31 dicembre	32	77	230	1	5	-	1	313
Dal 1 gennaio al 20 ottobre	33	307	869	5	16	6	3	1.201
1967		316	1.190	8	26	15	6	1.553
Dal 21 ottobre al 31 dicembre	33	62	233	2	4	2	2	303
Dal 1 gennaio al 20 ottobre	34	254	957	6	22	13	4	1.250
1966		315	1.252	5	23	12	11	1.613
Dal 21 ottobre al 31 dicembre	34	67	221	-	2	3	3	296
Dal 1 gennaio al 20 ottobre	35	248	1.031	5	21	9	8	1.317
1965		264	1.274	7	23	11	9	1.581
Dal 21 ottobre al 31 dicembre	35	50	232	1	3	1	1	287
Dal 1 gennaio al 20 ottobre	36	214	1.042	6	20	10	8	1.294
1964		267	1.273	7	33	15	9	1.597
Dal 21 ottobre al 31 dicembre	36	60	250	3	11	2	1	324
Dal 1 gennaio al 20 ottobre	37	207	1.023	4	22	13	8	1.273
1963		224	1.202	2	17	12	20	1.475
Dal 21 ottobre al 31 dicembre	37	34	235	1	3	3	7	282
Dal 1 gennaio al 20 ottobre	38	190	967	1	14	9	13	1.193
1962		199	1.279	10	13	10	12	1.513
Dal 21 ottobre al 31 dicembre	38	41	245	3	1	1	-	288
Dal 1 gennaio al 20 ottobre	39	158	1.034	7	12	9	12	1.225
1961		166	1.322	7	18	18	21	1.545
Dal 21 ottobre al 31 dicembre	39	44	272	2	4	3	4	327
Dal 1 gennaio al 20 ottobre	40	122	1.050	5	14	15	17	1.218
1960		179	1.264	8	27	20	30	1.520
Dal 21 ottobre al 31 dicembre	40	36	228	-	1	4	5	274
Dal 1 gennaio al 20 ottobre	41	143	1.036	8	26	16	25	1.246
1959		166	1.211	5	26	10	36	1.449
Dal 21 ottobre al 31 dicembre	41	38	226	-	5	1	8	278
Dal 1 gennaio al 20 ottobre	42	128	985	5	21	9	28	1.171
1958		118	1.182	6	35	20	30	1.385
Dal 21 ottobre al 31 dicembre	42	21	222	1	5	1	4	253
Dal 1 gennaio al 20 ottobre	43	97	960	5	30	19	26	1.132
1957		148	1.218	5	28	23	36	1.453
Dal 21 ottobre al 31 dicembre	43	25	253	2	3	5	3	289
Dal 1 gennaio al 20 ottobre	44	123	965	3	25	18	33	1.164
1956		155	1.217	11	30	22	43	1.467
Dal 21 ottobre al 31 dicembre	44	28	188	2	2	3	2	223
Dal 1 gennaio al 20 ottobre	45	127	1.029	9	28	19	41	1.244
1955		113	1.164	6	19	26	40	1.362
Dal 21 ottobre al 31 dicembre	45	16	221	2	4	4	3	248
Dal 1 gennaio al 20 ottobre	46	97	943	4	15	22	37	1.114
1954		110	1.166	3	16	21	41	1.354
Dal 21 ottobre al 31 dicembre	46	27	239	-	3	3	12	284
Dal 1 gennaio al 20 ottobre	47	83	927	3	13	18	29	1.070
1953		104	1.048	2	8	11	46	1.217
Dal 21 ottobre al 31 dicembre	47	17	191	1	-	1	12	221
Dal 1 gennaio al 20 ottobre	48	87	857	1	8	10	34	996
1952		106	1.065	6	22	10	55	1.258
Dal 21 ottobre al 31 dicembre	48	24	210	2	6	2	9	251
Dal 1 gennaio al 20 ottobre	49	82	855	4	16	8	46	1.007
1951		100	1.079	7	22	19	55	1.275
Dal 21 ottobre al 31 dicembre	49	27	195	1	3	3	14	242
Dal 1 gennaio al 20 ottobre	50	73	884	6	19	16	41	1.033
1950		98	1.192	11	14	11	72	1.387
Dal 21 ottobre al 31 dicembre	50	26	226	2	1	-	11	264

Tavola 1.3 segue - Popolazione residente per stato civile, sesso, anno di nascita ed età

ANNI DI NASCITA	Età	Stato civile						Totale
		Nubili	Coniugate		Separate legalmente	Divorziate	Vedove	
			Totale	Di cui separate di fatto				
FEMMINE								
Dal 1 gennaio al 20 ottobre	51	72	966	9	13	11	61	1.123
1949		77	1.185	5	18	13	76	1.369
Dal 21 ottobre al 31 dicembre	51	15	232	1	3	1	13	264
Dal 1 gennaio al 20 ottobre	52	62	953	4	15	12	63	1.105
1948		104	1.192	5	8	9	86	1.399
Dal 21 ottobre al 31 dicembre	52	19	237	-	-	3	19	278
Dal 1 gennaio al 20 ottobre	53	85	955	5	8	6	67	1.121
1947		100	1.070	5	18	9	92	1.289
Dal 21 ottobre al 31 dicembre	53	26	194	-	3	2	19	244
Dal 1 gennaio al 20 ottobre	54	74	876	5	15	7	73	1.045
1946		78	941	5	5	10	111	1.145
Dal 21 ottobre al 31 dicembre	54	17	211	3	-	2	13	243
Dal 1 gennaio al 20 ottobre	55	61	730	2	5	8	98	902
1945		74	802	5	6	7	99	988
Dal 21 ottobre al 31 dicembre	55	8	151	-	-	1	27	187
Dal 1 gennaio al 20 ottobre	56	66	651	5	6	6	72	801
1944		73	766	1	7	5	106	957
Dal 21 ottobre al 31 dicembre	56	15	148	-	1	-	27	191
Dal 1 gennaio al 20 ottobre	57	58	618	1	6	5	79	766
1943		69	769	5	12	6	121	977
Dal 21 ottobre al 31 dicembre	57	15	142	2	2	2	23	184
Dal 1 gennaio al 20 ottobre	58	54	627	3	10	4	98	793
1942		84	779	3	7	6	135	1.011
Dal 21 ottobre al 31 dicembre	58	19	162	-	-	1	28	210
Dal 1 gennaio al 20 ottobre	59	65	617	3	7	5	107	801
1941		64	746	4	8	8	146	972
Dal 21 ottobre al 31 dicembre	59	12	105	-	3	1	24	145
Dal 1 gennaio al 20 ottobre	60	52	641	4	5	7	122	827
1940		75	923	6	3	6	199	1.206
Dal 21 ottobre al 31 dicembre	60	15	163	2	-	1	32	211
Dal 1 gennaio al 20 ottobre	61	60	760	4	3	5	167	995
1939		80	912	5	3	7	214	1.216
Dal 21 ottobre al 31 dicembre	61	17	189	1	-	2	35	243
Dal 1 gennaio al 20 ottobre	62	63	723	4	3	5	179	973
1938		68	912	2	5	6	223	1.214
Dal 21 ottobre al 31 dicembre	62	12	204	-	1	3	48	268
Dal 1 gennaio al 20 ottobre	63	56	708	2	4	3	175	946
1937		86	859	1	7	8	246	1.206
Dal 21 ottobre al 31 dicembre	63	17	198	-	1	1	44	261
Dal 1 gennaio al 20 ottobre	64	69	661	1	6	7	202	945
1936		74	854	2	5	4	259	1.196
Dal 21 ottobre al 31 dicembre	64	19	184	1	-	2	59	264
Dal 1 gennaio al 20 ottobre	65	55	670	1	5	2	200	932
1935		72	855	5	4	7	252	1.190
Dal 21 ottobre al 31 dicembre	65	16	181	1	-	1	49	247
Dal 1 gennaio al 20 ottobre	66	56	674	4	4	6	203	943
1934		72	750	2	5	4	316	1.147
Dal 21 ottobre al 31 dicembre	66	15	136	1	2	2	73	228
Dal 1 gennaio al 20 ottobre	67	57	614	1	3	2	243	919
1933		72	770	1	5	4	319	1.170
Dal 21 ottobre al 31 dicembre	67	14	156	-	-	-	68	238
Dal 1 gennaio al 20 ottobre	68	58	614	1	5	4	251	932
1932		90	650	4	3	4	331	1.078
Dal 21 ottobre al 31 dicembre	68	17	140	1	1	-	69	227
Dal 1 gennaio al 20 ottobre	69	73	510	3	2	4	262	851
1931		62	623	7	2	4	346	1.037
Dal 21 ottobre al 31 dicembre	69	12	131	-	1	-	75	219
Dal 1 gennaio al 20 ottobre	70	50	492	7	1	4	271	818
1930		85	678	2	2	1	416	1.182
Dal 21 ottobre al 31 dicembre	70	22	149	1	-	-	96	267
Dal 1 gennaio al 20 ottobre	71	63	529	1	2	1	320	915
1929		73	513	-	6	3	401	996
Dal 21 ottobre al 31 dicembre	71	9	103	-	2	1	83	198
Dal 1 gennaio al 20 ottobre	72	64	410	-	4	2	318	798
1928		75	504	3	4	2	409	994
Dal 21 ottobre al 31 dicembre	72	10	116	1	2	1	97	226
Dal 1 gennaio al 20 ottobre	73	65	388	2	2	1	312	768
1927		85	479	7	-	3	439	1.006
Dal 21 ottobre al 31 dicembre	73	14	117	1	-	2	89	222
Dal 1 gennaio al 20 ottobre	74	71	362	6	-	1	350	784
1926		76	413	2	1	4	406	900
Dal 21 ottobre al 31 dicembre	74	16	95	1	-	1	93	205
Dal 1 gennaio al 20 ottobre	75	60	318	1	1	3	313	695
1925		68	329	2	-	6	427	830
Dal 21 ottobre al 31 dicembre	75	12	83	-	-	3	91	189
Dal 1 gennaio al 20 ottobre	76	56	246	2	-	3	336	641
1924		73	284	2	-	3	382	742

Tavola 1.3 segue - Popolazione residente per stato civile, sesso, anno di nascita ed età

ANNI DI NASCITA	Età	Stato civile						Totale
		Nubili	Coniugate		Separate legalmente	Divorziate	Vedove	
			Totale	Di cui separate di fatto				
FEMMINE								
Dal 21 ottobre al 31 dicembre	76	14	52	-	-	1	82	149
Dal 1 gennaio al 20 ottobre	77	59	232	2	-	2	300	593
1923		67	296	1	1	1	437	802
Dal 21 ottobre al 31 dicembre	77	14	60	-	-	1	84	159
Dal 1 gennaio al 20 ottobre	78	53	236	1	1	-	353	643
1922		60	234	-	-	-	476	770
Dal 21 ottobre al 31 dicembre	78	9	41	-	-	-	97	147
Dal 1 gennaio al 20 ottobre	79	51	193	-	-	-	379	623
1921		64	222	1	-	3	439	728
Dal 21 ottobre al 31 dicembre	79	20	51	-	-	1	89	161
Dal 1 gennaio al 20 ottobre	80	44	171	1	-	2	350	567
1920		48	171	-	1	2	503	725
Dal 21 ottobre al 31 dicembre	80	10	29	-	-	-	86	125
Dal 1 gennaio al 20 ottobre	81	38	142	-	1	2	417	600
1919		48	108	-	-	1	249	406
Dal 21 ottobre al 31 dicembre	81	11	39	-	-	-	77	127
Dal 1 gennaio al 20 ottobre	82	37	69	-	-	1	172	279
1918		20	58	2	-	-	183	261
Dal 21 ottobre al 31 dicembre	82	3	8	-	-	-	43	54
Dal 1 gennaio al 20 ottobre	83	17	50	2	-	-	140	207
1917		22	53	-	1	1	181	258
Dal 21 ottobre al 31 dicembre	83	5	10	-	-	-	31	46
Dal 1 gennaio al 20 ottobre	84	17	43	-	1	1	150	212
1916		23	52	-	-	2	211	288
Dal 21 ottobre al 31 dicembre	84	1	11	-	-	1	43	56
Dal 1 gennaio al 20 ottobre	85	22	41	-	-	1	168	232
1915		27	45	-	1	-	252	325
Dal 21 ottobre al 31 dicembre	85	6	10	-	-	-	68	84
Dal 1 gennaio al 20 ottobre	86	21	35	-	1	-	184	241
1914		16	35	-	-	-	244	295
Dal 21 ottobre al 31 dicembre	86	3	8	-	-	-	65	76
Dal 1 gennaio al 20 ottobre	87	13	27	-	-	-	179	219
1913		27	35	-	-	1	230	293
Dal 21 ottobre al 31 dicembre	87	4	5	-	-	1	43	53
Dal 1 gennaio al 20 ottobre	88	23	30	-	-	-	187	240
1912		18	12	-	-	-	176	206
Dal 21 ottobre al 31 dicembre	88	2	1	-	-	-	53	56
Dal 1 gennaio al 20 ottobre	89	16	11	-	-	-	123	150
1911		17	14	-	-	1	175	207
Dal 21 ottobre al 31 dicembre	89	5	-	-	-	1	40	46
Dal 1 gennaio al 20 ottobre	90	12	14	-	-	-	135	161
1910		16	15	-	-	1	146	178
Dal 21 ottobre al 31 dicembre	90	5	1	-	-	-	43	49
Dal 1 gennaio al 20 ottobre	91	11	14	-	-	1	103	129
1909		6	4	-	-	-	100	110
Dal 21 ottobre al 31 dicembre	91	-	1	-	-	-	29	30
Dal 1 gennaio al 20 ottobre	92	6	3	-	-	-	71	80
1908		2	-	-	-	-	84	86
Dal 21 ottobre al 31 dicembre	92	-	-	-	-	-	21	21
Dal 1 gennaio al 20 ottobre	93	2	-	-	-	-	63	65
1907		2	6	-	-	-	54	62
Dal 21 ottobre al 31 dicembre	93	2	1	-	-	-	16	19
Dal 1 gennaio al 20 ottobre	94	-	5	-	-	-	38	43
1906		3	1	-	-	-	28	32
Dal 21 ottobre al 31 dicembre	94	1	-	-	-	-	6	7
Dal 1 gennaio al 20 ottobre	95	2	1	-	-	-	22	25
1905		2	1	-	-	-	21	24
Dal 21 ottobre al 31 dicembre	95	-	-	-	-	-	7	7
Dal 1 gennaio al 20 ottobre	96	2	1	-	-	-	14	17
1904		-	-	-	-	-	14	14
Dal 21 ottobre al 31 dicembre	96	-	-	-	-	-	2	2
Dal 1 gennaio al 20 ottobre	97	-	-	-	-	-	12	12
1903		-	-	-	-	-	13	13
Dal 21 ottobre al 31 dicembre	97	-	-	-	-	-	3	3
Dal 1 gennaio al 20 ottobre	98	-	-	-	-	-	10	10
1902		-	-	-	-	-	1	1
Dal 21 ottobre al 31 dicembre	98	-	-	-	-	-	1	1
Dal 1 gennaio al 20 ottobre	99	-	-	-	-	-	-	-
1901		1	-	-	-	-	6	7
Dal 21 ottobre al 31 dicembre	99	-	-	-	-	-	2	2
Dal 1 gennaio al 20 ottobre	100	1	-	-	-	-	4	5
1900 e anni precedenti		-	-	-	-	-	4	4
TOTALE		40.428	50.652	268	669	491	11.401	103.641

Tavola 1.4 - Popolazione residente in età di 6 anni e più per grado di istruzione, sesso e classe di età

CLASSI DI ETÀ	Laurea	Diploma universitario o terziario di tipo non universitario	Diplomi di scuola secondaria superiore			Totale	Licenza di scuola media inferiore o di avviamento professionale	Licenza di scuola elementare	Alfabeti privi di titoli di studio	Analfabeti	Totale
			Maturità liceali	Altri diplomi di maturità (corso di 4-5 anni)	Diploma scolastico di qualifica						
TOTALE											
6-10	-	-	-	-	-	-	-	745	10.190	31	10.966
11-14	-	-	-	-	-	-	2.715	6.973	158	2	9.848
15-19	-	-	776	1.414	1.082	3.272	9.465	300	87	14	13.138
20-24	155	85	3.339	6.608	855	10.802	3.423	287	31	19	14.802
25-29	1.605	317	1.905	6.046	823	8.774	4.629	520	49	48	15.942
30-34	2.035	314	838	4.747	1.024	6.609	5.482	779	86	60	15.365
35-39	1.736	283	634	4.215	1.167	6.016	6.043	1.203	140	69	15.490
40-44	1.492	281	652	3.407	1.241	5.300	5.053	1.764	154	80	14.124
45-49	1.281	171	489	2.739	1.199	4.427	4.153	2.860	236	94	13.222
50-54	1.168	120	195	2.309	891	3.395	3.233	4.741	464	142	13.263
55-59	637	64	121	1.264	342	1.727	1.832	4.554	810	199	9.823
60-64	536	59	105	1.042	215	1.362	1.468	5.267	1.976	530	11.198
65-69	403	45	76	538	109	723	889	4.608	3.151	1.097	10.916
70-74	398	30	93	346	81	520	706	3.676	3.098	1.200	9.628
75 e più	551	34	75	397	109	581	642	4.472	5.596	2.723	14.599
Totale	11.997	1.803	9.298	35.072	9.138	53.508	49.733	42.749	26.226	6.308	192.324
MASCHI											
6-10	-	-	-	-	-	-	-	401	5.209	14	5.624
11-14	-	-	-	-	-	-	1.365	3.643	91	1	5.100
15-19	-	-	292	667	534	1.493	5.011	192	57	11	6.764
20-24	49	29	1.268	3.504	444	5.216	2.050	181	19	11	7.555
25-29	622	110	774	3.225	366	4.365	2.672	320	29	28	8.146
30-34	847	132	372	2.394	399	3.165	2.964	441	51	37	7.637
35-39	812	121	260	2.152	453	2.865	3.187	576	76	43	7.680
40-44	747	101	321	1.697	578	2.596	2.628	683	77	44	6.876
45-49	682	73	272	1.406	618	2.296	2.353	1.015	86	40	6.545
50-54	583	50	129	1.341	466	1.936	1.960	1.778	165	71	6.543
55-59	364	16	82	769	154	1.005	1.148	2.000	227	83	4.843
60-64	333	25	67	584	62	713	963	2.436	597	198	5.265
65-69	252	21	50	295	29	374	574	2.387	1.161	411	5.180
70-74	252	14	59	161	24	244	454	1.805	1.215	443	4.427
75 e più	347	18	50	201	29	280	393	2.145	2.126	928	6.237
Totale	5.890	710	3.996	18.396	4.156	26.548	27.722	20.003	11.186	2.363	94.422
FEMMINE											
6-10	-	-	-	-	-	-	-	344	4.981	17	5.342
11-14	-	-	-	-	-	-	1.350	3.330	67	1	4.748
15-19	-	-	484	747	548	1.779	4.454	108	30	3	6.374
20-24	106	56	2.071	3.104	411	5.586	1.373	106	12	8	7.247
25-29	983	207	1.131	2.821	457	4.409	1.957	200	20	20	7.796
30-34	1.188	182	466	2.353	625	3.444	2.518	338	35	23	7.728
35-39	924	162	374	2.063	714	3.151	2.856	627	64	26	7.810
40-44	745	180	331	1.710	663	2.704	2.425	1.081	77	36	7.248
45-49	599	98	217	1.333	581	2.131	1.800	1.845	150	54	6.677
50-54	585	70	66	968	425	1.459	1.273	2.963	299	71	6.720
55-59	273	48	39	495	188	722	684	2.554	583	116	4.980
60-64	203	34	38	458	153	649	505	2.831	1.379	332	5.933
65-69	151	24	26	243	80	349	315	2.221	1.990	686	5.736
70-74	146	16	34	185	57	276	252	1.871	1.883	757	5.201
75 e più	204	16	25	196	80	301	249	2.327	3.470	1.795	8.362
Totale	6.107	1.093	5.302	16.676	4.982	26.960	22.011	22.746	15.040	3.945	97.902

Tavola 1.5 - Popolazione residente appartenente alle forze di lavoro per condizione professionale, sesso e classe di età

CLASSI DI ETÀ	Occupati	In cerca di occupazione			Totale	Totale
		In cerca di 1ª occupazione	Disoccupati	Altre persone in cerca di lavoro		
TOTALE						
15-19	720	928	243	186	1.357	2.077
20-24	4.273	1.665	1.052	428	3.145	7.418
25-29	7.593	1.306	1.268	536	3.110	10.703
30-34	8.814	783	1.151	422	2.356	11.170
35-39	9.700	434	983	396	1.813	11.513
40-44	9.245	205	746	310	1.261	10.506
45-49	8.663	77	546	222	845	9.508
50-54	7.874	41	418	143	602	8.476
55-59	4.135	13	247	67	327	4.462
60-64	2.473	5	194	42	241	2.714
65 e più	981	4	23	16	43	1.024
Totale	64.471	5.461	6.871	2.768	15.100	79.571
MASCHI						
15-19	507	506	140	98	744	1.251
20-24	2.760	838	589	167	1.594	4.354
25-29	4.987	551	694	170	1.415	6.402
30-34	5.775	286	605	78	969	6.744
35-39	6.395	126	496	44	666	7.061
40-44	5.860	47	404	40	491	6.351
45-49	5.565	22	335	33	390	5.955
50-54	5.118	17	294	37	348	5.466
55-59	2.691	7	180	21	208	2.899
60-64	1.892	2	181	22	205	2.097
65 e più	750	4	16	8	28	778
Totale	42.300	2.406	3.934	718	7.058	49.358
FEMMINE						
15-19	213	422	103	88	613	826
20-24	1.513	827	463	261	1.551	3.064
25-29	2.606	755	574	366	1.695	4.301
30-34	3.039	497	546	344	1.387	4.426
35-39	3.305	308	487	352	1.147	4.452
40-44	3.385	158	342	270	770	4.155
45-49	3.098	55	211	189	455	3.553
50-54	2.756	24	124	106	254	3.010
55-59	1.444	6	67	46	119	1.563
60-64	581	3	13	20	36	617
65 e più	231	-	7	8	15	246
Totale	22.171	3.055	2.937	2.050	8.042	30.213

Tavola 1.6 - Popolazione residente appartenente alle forze di lavoro per condizione professionale, sesso e grado di istruzione

GRADO DI ISTRUZIONE	Occupati	In cerca di occupazione			Totale	Totale
		In cerca di 1 ^a occupazione	Disoccupati	Altre persone in cerca di lavoro		
TOTALE						
LAUREA	7.320	687	432	165	1.284	8.604
<i>di cui con specializzazione e/o dottorato</i>	1.646	88	52	18	158	1.804
DIPLOMA UNIVERSITARIO O TERZIARIO DI TIPO NON UNIVERSITARIO	1.200	85	76	32	193	1.393
DIPLOMA DI SCUOLA SECONDARIA SUPERIORE	26.223	2.779	2.609	1.226	6.614	32.837
Maturità liceali	2.445	326	254	315	895	3.340
Altri diplomi di maturità (corso 4-5 anni)	19.200	2.041	1.891	733	4.665	23.865
Diploma scolastico di qualifica	4.578	412	464	178	1.054	5.632
LICENZA DI SCUOLA MEDIA INFERIORE O DI AVVIAMENTO PROFESSIONALE	19.853	1.655	2.609	943	5.207	25.060
LICENZA DI SCUOLA ELEMENTARE	8.553	223	983	331	1.537	10.090
ALFABETI PRIVI DI TITOLO DI STUDIO	1.109	26	132	58	216	1.325
ANALFABETI	213	6	30	13	49	262
Totale	64.471	5.461	6.871	2.768	15.100	79.571
MASCHI						
LAUREA	4.006	228	202	44	474	4.480
<i>di cui con specializzazione e/o dottorato</i>	931	25	10	6	41	972
DIPLOMA UNIVERSITARIO O TERZIARIO DI TIPO NON UNIVERSITARIO	503	37	29	10	76	579
DIPLOMA DI SCUOLA SECONDARIA SUPERIORE	16.287	1.181	1.300	382	2.863	19.150
Maturità liceali	1.478	107	102	110	319	1.797
Altri diplomi di maturità (corso 4-5 anni)	12.075	930	966	243	2.139	14.214
Diploma scolastico di qualifica	2.734	144	232	29	405	3.139
LICENZA DI SCUOLA MEDIA INFERIORE O DI AVVIAMENTO PROFESSIONALE	14.893	826	1.600	197	2.623	17.516
LICENZA DI SCUOLA ELEMENTARE	5.739	119	685	71	875	6.614
ALFABETI PRIVI DI TITOLO DI STUDIO	719	12	92	13	117	836
ANALFABETI	153	3	26	1	30	183
Totale	42.300	2.406	3.934	718	7.058	49.358
FEMMINE						
LAUREA	3.314	459	230	121	810	4.124
<i>di cui con specializzazione e/o dottorato</i>	715	63	42	12	117	832
DIPLOMA UNIVERSITARIO O TERZIARIO DI TIPO NON UNIVERSITARIO	697	48	47	22	117	814
DIPLOMA DI SCUOLA SECONDARIA SUPERIORE	9.936	1.598	1.309	844	3.751	13.687
Maturità liceali	967	219	152	205	576	1.543
Altri diplomi di maturità (corso 4-5 anni)	7.125	1.111	925	490	2.526	9.651
Diploma scolastico di qualifica	1.844	268	232	149	649	2.493
LICENZA DI SCUOLA MEDIA INFERIORE O DI AVVIAMENTO PROFESSIONALE	4.960	829	1.009	746	2.584	7.544
LICENZA DI SCUOLA ELEMENTARE	2.814	104	298	260	662	3.476
ALFABETI PRIVI DI TITOLO DI STUDIO	390	14	40	45	99	489
ANALFABETI	60	3	4	12	19	79
Totale	22.171	3.055	2.937	2.050	8.042	30.213

Tavola 1.7 - Popolazione residente appartenente alle forze di lavoro per condizione professionale, sesso e stato civile

STATO CIVILE	Occupati	In cerca di occupazione			Totale	Totale
		In cerca di 1 ^a occupazione	Disoccupati	Altre persone in cerca di lavoro		
TOTALE						
Celibi/nubili	17.665	4.435	3.293	1.112	8.840	26.505
Coniugati/e	44.750	974	3.309	1.572	5.855	50.605
<i>di cui separati/e di fatto</i>	254	15	55	11	81	335
Separati/e legalmente	728	24	110	24	158	886
Divorziati/e	411	12	81	11	104	515
Vedovi/e	917	16	78	49	143	1.060
Totale	64.471	5.461	6.871	2.768	15.100	79.571
MASCHI						
Celibi	11.669	2.262	2.062	515	4.839	16.508
Coniugati	29.883	137	1.762	190	2.089	31.972
<i>di cui separati di fatto</i>	171	3	27	2	32	203
Separati legalmente	364	4	47	5	56	420
Divorziati	179	3	44	2	49	228
Vedovi	205	-	19	6	25	230
Totale	42.300	2.406	3.934	718	7.058	49.358
FEMMINE						
Nubili	5.996	2.173	1.231	597	4.001	9.997
Coniugate	14.867	837	1.547	1.382	3.766	18.633
<i>di cui separate di fatto</i>	83	12	28	9	49	132
Separate legalmente	364	20	63	19	102	466
Divorziate	232	9	37	9	55	287
Vedove	712	16	59	43	118	830
Totale	22.171	3.055	2.937	2.050	8.042	30.213

Tavola 1.8 - Occupati per posizione nella professione, sesso e classe di età

CLASSI DI ETÀ	Dipendente o in altra posizione subordinata	Indipendente					Totale	Totale
		Imprenditore	Libero professionista	Lavoratore in proprio	Socio di cooperativa	Coadiuvante familiare		
TOTALE								
15-19	684	-	-	20	1	15	36	720
20-24	3.787	50	25	313	34	64	486	4.273
25-29	6.304	134	134	835	69	117	1.289	7.593
30-34	6.591	216	424	1.346	99	138	2.223	8.814
35-39	6.916	313	522	1.663	140	146	2.784	9.700
40-44	6.677	292	384	1.587	146	159	2.568	9.245
45-49	6.319	252	331	1.555	89	117	2.344	8.663
50-54	5.786	258	171	1.461	59	139	2.088	7.874
55-59	2.748	165	72	1.028	38	84	1.387	4.135
60-64	1.345	153	85	823	14	53	1.128	2.473
65-69	168	84	34	333	2	18	471	639
70-74	34	27	31	122	-	8	188	222
75 e più	28	21	14	54	2	1	92	120
Totale	47.387	1.965	2.227	11.140	693	1.059	17.084	64.471
MASCHI								
15-19	480	-	-	16	-	11	27	507
20-24	2.407	38	14	236	18	47	353	2.760
25-29	4.051	110	86	618	40	82	936	4.987
30-34	4.180	169	275	1.006	65	80	1.595	5.775
35-39	4.400	252	383	1.205	95	60	1.995	6.395
40-44	4.060	234	288	1.145	93	40	1.800	5.860
45-49	3.909	203	265	1.108	61	19	1.656	5.565
50-54	3.675	211	149	1.023	39	21	1.443	5.118
55-59	1.780	126	66	683	25	11	911	2.691
60-64	1.023	132	82	630	8	17	869	1.892
65-69	111	63	32	270	1	7	373	484
70-74	25	20	31	94	-	4	149	174
75 e più	17	18	14	41	1	1	75	92
Totale	30.118	1.576	1.685	8.075	446	400	12.182	42.300
FEMMINE								
15-19	204	-	-	4	1	4	9	213
20-24	1.380	12	11	77	16	17	133	1.513
25-29	2.253	24	48	217	29	35	353	2.606
30-34	2.411	47	149	340	34	58	628	3.039
35-39	2.516	61	139	458	45	86	789	3.305
40-44	2.617	58	96	442	53	119	768	3.385
45-49	2.410	49	66	447	28	98	688	3.098
50-54	2.111	47	22	438	20	118	645	2.756
55-59	968	39	6	345	13	73	476	1.444
60-64	322	21	3	193	6	36	259	581
65-69	57	21	2	63	1	11	98	155
70-74	9	7	-	28	-	4	39	48
75 e più	11	3	-	13	1	-	17	28
Totale	17.269	389	542	3.065	247	659	4.902	22.171

Tavola 1.9 - Occupati per posizione nella professione, sesso e settore di attività economica

SETTORI DI ATTIVITÀ ECONOMICA	Dipendente o in altra posizione subordinata	Indipendente				Totale	Totale
		Imprenditore e libero professionista	Lavoratore in proprio	Socio di cooperativa	Coadiuvante familiare		
TOTALE							
AGRICOLTURA E PESCA	4.722	446	3.552	32	446	4.476	9.198
Agricoltura, caccia e silvicoltura	4.701	445	3.536	32	445	4.458	9.159
Pesca, piscicoltura e servizi connessi	21	1	16	-	1	18	39
INDUSTRIA	10.149	407	1.016	93	72	1.588	11.737
Estrazione di carbon fossile, petrolio greggio, minerali, ecc.	244	9	20	2	1	32	276
Industria alimentare delle bevande e del tabacco	685	55	125	10	15	205	890
Industria tessile, dell'abbigliamento, della lavorazione di pellami e del cuoio	1.768	68	146	20	12	246	2.014
Industria del legno e dei prodotti in legno (esclusi i mobili), della carta, stampa ed editoria	681	48	136	14	7	205	886
Cokeria, raffineria, industria chimica e farmaceutica, industria della gomma e della plastica	1.242	36	65	10	6	117	1.359
Lavorazione di minerali non metalliferi (cemento, vetro, ceramica)	558	25	75	4	4	108	666
Siderurgia, industria metalmeccanica, elettronica e fabbricazione di mezzi di trasporto	2.824	103	294	23	16	436	3.260
Fabbricazione di mobili e altre industrie manifatturiere compreso il recupero e la preparazione per il riciclaggio	1.472	52	117	7	7	183	1.655
Produzione e distribuzione di energia elettrica, acqua e gas	675	11	38	3	4	56	731
COSTRUZIONI E INSTALLAZIONE DI IMPIANTI	5.030	676	1.012	78	36	1.802	6.832
Costruzioni edili, opere pubbliche e installazione dei servizi nei fabbricati	5.030	676	1.012	78	36	1.802	6.832
COMMERCIO, RIPARAZIONI, PUBBLICI ESERCIZI, TRASPORTI E COMUNICAZIONI	6.736	751	4.289	158	388	5.586	12.322
Commercio, manutenzione e riparazione di autoveicoli e motocicli, vendita al dettaglio di carburante per autotrazione	964	105	746	24	45	920	1.884
Commercio all'ingrosso e intermediari del commercio, esclusi autoveicoli e motocicli	750	154	431	20	32	637	1.387
Commercio al dettaglio escluso quello di autoveicoli e di motocicli, riparazione di beni personali e per la casa	1.916	298	2.107	45	206	2.656	4.572
Alberghi, campeggi, bar, ristoranti, ecc.	1.427	127	665	34	84	910	2.337
Trasporti (pubblici e privati), magazzinaggio, poste e telecomunicazioni	1.679	67	340	35	21	463	2.142
CREDITO, ASSICURAZIONI E ALTRI SERVIZI ALLA PRODUZIONE E/O AL CONSUMO	2.935	1.222	384	71	27	1.704	4.639
Credito, assicurazioni, intermediazione monetaria e finanziaria	1.202	131	138	5	6	280	1.482
Informatica e attività connesse, ricerca e sviluppo	615	62	60	16	2	140	755
Attività professionali e di consulenza, immobiliari e di noleggio (studi legali, di progettazione, di mercato, contabilità, vigilanza e pulizia)	1.118	1.029	186	50	19	1.284	2.402
SERVIZI SOCIALI E ALLE PERSONE	17.803	689	886	261	90	1.926	19.729
Pubblica Amministrazione centrale e locale, Difesa, attività giudiziarie, sicurezza nazionale, assicurazione sociale obbligatoria	6.828	77	-	-	-	77	6.905
Istruzione e formazione pubblica e privata	6.038	112	89	46	11	258	6.296
Sanità e assistenza sociale pubblica e privata	3.240	393	160	120	35	708	3.948
Organizzazioni associative, politiche e sindacali	276	12	21	4	-	37	313
Attività ricreative, culturali e sportive	251	43	78	17	1	139	390
Altre attività di servizi	750	52	481	52	19	604	1.354
Servizi domestici presso famiglie e convivenze	420	-	57	22	24	103	523
ORGANISMI INTERNAZIONALI O DI ALTRI PAESI	12	1	1	-	-	2	14
Organizzazioni ed organismi extraterritoriali	12	1	1	-	-	2	14
TOTALE	47.387	4.192	11.140	693	1.059	17.084	64.471

Tavola 1.9 segue - Occupati per posizione nella professione, sesso e settore di attività economica

SETTORI DI ATTIVITÀ ECONOMICA	Dipendente o in altra posizione subordinata	Indipendente				Totale	Totale
		Imprenditore e libero professionista	Lavoratore in proprio	Socio di cooperativa	Coadiuvante familiare		
MASCHI							
AGRICOLTURA E PESCA	2.595	356	2.455	23	121	2.955	5.550
Agricoltura, caccia e silvicoltura	2.579	355	2.441	23	120	2.939	5.518
Pesca, piscicoltura e servizi connessi	16	1	14	-	1	16	32
INDUSTRIA	7.785	318	831	62	35	1.246	9.031
Estrazione di carbon fossile, petrolio greggio, minerali, ecc.	235	8	18	2	1	29	264
Industria alimentare delle bevande e del tabacco	478	39	93	10	6	148	626
Industria tessile, dell'abbigliamento, della lavorazione di pellami e del cuoio	897	32	68	6	1	107	1.004
Industria del legno e dei prodotti in legno (esclusi i mobili), della carta, stampa ed editoria	527	39	123	11	6	179	706
Cokeria, raffineria, industria chimica e farmaceutica, industria della gomma e della plastica	1.048	28	54	6	2	90	1.138
Lavorazione di minerali non metalliferi (cemento, vetro, ceramica)	521	21	68	2	3	94	615
Siderurgia, industria metalmeccanica, elettronica e fabbricazione di mezzi di trasporto	2.411	95	264	18	11	388	2.799
Fabbricazione di mobili e altre industrie manifatturiere compreso il recupero e la preparazione per il riciclaggio	1.036	45	107	4	3	159	1.195
Produzione e distribuzione di energia elettrica, acqua e gas	632	11	36	3	2	52	684
COSTRUZIONI E INSTALLAZIONE DI IMPIANTI	4.795	641	978	75	24	1.718	6.513
Costruzioni edili, opere pubbliche e installazione dei servizi nei fabbricati	4.795	641	978	75	24	1.718	6.513
COMMERCIO, RIPARAZIONI, PUBBLICI ESERCIZI, TRASPORTI E COMUNICAZIONI	4.491	555	3.064	120	195	3.934	8.425
Commercio, manutenzione e riparazione di autoveicoli e motocicli, vendita al dettaglio di carburante per autotrazione	785	86	654	21	30	791	1.576
Commercio all'ingrosso e intermediari del commercio, esclusi autoveicoli e motocicli	522	129	356	16	8	509	1.031
Commercio al dettaglio escluso quello di autoveicoli e di motocicli, riparazione di beni personali e per la casa	864	195	1.268	30	98	1.591	2.455
Alberghi, campeggi, bar, ristoranti, ecc.	873	85	464	19	41	609	1.482
Trasporti (pubblici e privati), magazzino, poste e telecomunicazioni	1.447	60	322	34	18	434	1.881
CREDITO, ASSICURAZIONI E ALTRI SERVIZI ALLA PRODUZIONE E/O AL CONSUMO	1.680	950	272	52	10	1.284	2.964
Credito, assicurazioni, intermediazione monetaria e finanziaria	785	110	97	5	2	214	999
Informatica e attività connesse, ricerca e sviluppo	416	50	47	12	1	110	526
Attività professionali e di consulenza, immobiliari e di noleggio (studi legali, di progettazione, di mercato, contabilità, vigilanza e pulizia)	479	790	128	35	7	960	1.439
SERVIZI SOCIALI E ALLE PERSONE	8.769	440	475	114	15	1.044	9.813
Pubblica Amministrazione centrale e locale, Difesa, attività giudiziarie, sicurezza nazionale, assicurazione sociale obbligatoria	4.877	51	-	-	-	51	4.928
Istruzione e formazione pubblica e privata	1.736	56	40	7	-	103	1.839
Sanità e assistenza sociale pubblica e privata	1.351	267	71	47	7	392	1.743
Organizzazioni associative, politiche e sindacali	158	9	10	3	-	22	180
Attività ricreative, culturali e sportive	153	29	50	7	-	86	239
Altre attività di servizi	393	28	279	40	4	351	744
Servizi domestici presso famiglie e convivenze	101	-	25	10	4	39	140
ORGANISMI INTERNAZIONALI O DI ALTRI PAESI	3	1	-	-	-	1	4
Organizzazioni ed organismi extraterritoriali	3	1	-	-	-	1	4
TOTALE	30.118	3.261	8.075	446	400	12.182	42.300

Tavola 1.9 segue - Occupati per posizione nella professione, sesso e settore di attività economica

SETTORI DI ATTIVITÀ ECONOMICA	Dipendente o in altra posizione subordinata	Indipendente				Totale	Totale
		Imprenditore e libero professionista	Lavoratore in proprio	Socio di cooperativa	Coadiuvante familiare		
FEMMINE							
AGRICOLTURA E PESCA	2.127	90	1.097	9	325	1.521	3.648
Agricoltura, caccia e silvicoltura	2.122	90	1.095	9	325	1.519	3.641
Pesca, piscicoltura e servizi connessi	5	-	2	-	-	2	7
INDUSTRIA	2.364	89	185	31	37	342	2.706
Estrazione di carbon fossile, petrolio greggio, minerali, ecc.	9	1	2	-	-	3	12
Industria alimentare delle bevande e del tabacco	207	16	32	-	9	57	264
Industria tessile, dell'abbigliamento, della lavorazione di pellami e del cuoio	871	36	78	14	11	139	1.010
Industria del legno e dei prodotti in legno (esclusi i mobili), della carta, stampa ed editoria	154	9	13	3	1	26	180
Cokeria, raffineria, industria chimica e farmaceutica, industria della gomma e della plastica	194	8	11	4	4	27	221
Lavorazione di minerali non metalliferi (cemento, vetro, ceramica)	37	4	7	2	1	14	51
Siderurgia, industria metalmeccanica, elettronica e fabbricazione di mezzi di trasporto	413	8	30	5	5	48	461
Fabbricazione di mobili e altre industrie manifatturiere compreso il recupero e la preparazione per il riciclaggio	436	7	10	3	4	24	460
Produzione e distribuzione di energia elettrica, acqua e gas	43	-	2	-	2	4	47
COSTRUZIONI E INSTALLAZIONE DI IMPIANTI	235	35	34	3	12	84	319
Costruzioni edili, opere pubbliche e installazione dei servizi nei fabbricati	235	35	34	3	12	84	319
COMMERCIO, RIPARAZIONI, PUBBLICI ESERCIZI, TRASPORTI E COMUNICAZIONI	2.245	196	1.225	38	193	1.652	3.897
Commercio, manutenzione e riparazione di autoveicoli e motocicli, vendita al dettaglio di carburante per autotrazione	179	19	92	3	15	129	308
Commercio all'ingrosso e intermediari del commercio, esclusi autoveicoli e motocicli	228	25	75	4	24	128	356
Commercio al dettaglio escluso quello di autoveicoli e di motocicli, riparazione di beni personali e per la casa	1.052	103	839	15	108	1.065	2.117
Alberghi, campeggi, bar, ristoranti, ecc.	554	42	201	15	43	301	855
Trasporti (pubblici e privati), magazzino, poste e telecomunicazioni	232	7	18	1	3	29	261
CREDITO, ASSICURAZIONI E ALTRI SERVIZI ALLA PRODUZIONE E/O AL CONSUMO	1.255	272	112	19	17	420	1.675
Credito, assicurazioni, intermediazione monetaria e finanziaria	417	21	41	-	4	66	483
Informatica e attività connesse, ricerca e sviluppo	199	12	13	4	1	30	229
Attività professionali e di consulenza, immobiliari e di noleggio (studi legali, di progettazione, di mercato, contabilità, vigilanza e pulizia)	639	239	58	15	12	324	963
SERVIZI SOCIALI E ALLE PERSONE	9.034	249	411	147	75	882	9.916
Pubblica Amministrazione centrale e locale, Difesa, attività giudiziarie, sicurezza nazionale, assicurazione sociale obbligatoria	1.951	26	-	-	-	26	1.977
Istruzione e formazione pubblica e privata	4.302	56	49	39	11	155	4.457
Sanità e assistenza sociale pubblica e privata	1.889	126	89	73	28	316	2.205
Organizzazioni associative, politiche e sindacali	118	3	11	1	-	15	133
Attività ricreative, culturali e sportive	98	14	28	10	1	53	151
Altre attività di servizi	357	24	202	12	15	253	610
Servizi domestici presso famiglie e convivenze	319	-	32	12	20	64	383
ORGANISMI INTERNAZIONALI O DI ALTRI PAESI	9	-	1	-	-	1	10
Organizzazioni ed organismi extraterritoriali	9	-	1	-	-	1	10
TOTALE	17.269	931	3.065	247	659	4.902	22.171

Tavola 1.10 - Occupati per classe di età, sesso e attività lavorativa svolta

ATTIVITÀ LAVORATIVA SVOLTA	Classi di età						
	15-19	20-24	25-29	30-34	35-39	40-44	45-49
TOTALE							
Svolge un lavoro operaio o di servizio non specializzato	253	828	1.130	1.373	1.480	1.619	1.354
È addetto a impianti fissi di produzione, a macchinari, a linee di montaggio o conduce veicoli	42	364	592	562	536	463	430
Svolge un'attività operaia qualificata	189	891	1.341	1.361	1.368	1.151	1.061
Coltiva piante e/o alleva animali	26	137	272	342	534	479	575
Svolge un'attività di vendita al pubblico o di servizio alle persone	148	812	1.178	1.206	1.130	1.104	759
Svolge un'attività impiegatizia di tipo non tecnico	22	320	480	542	649	684	802
Svolge un'attività tecnica, amministrativa, sportiva o artistica a media qualificazione	19	516	1.269	1.533	1.632	1.563	1.622
Svolge un'attività organizzativa, tecnica, intellettuale, scientifica o artistica ad elevata specializzazione	-	49	498	952	1.126	1.127	1.107
Gestisce un'impresa o dirige il lavoro di strutture organizzative complesse	9	162	585	735	1.065	949	891
Lavora come ufficiale, sottufficiale, allievo o volontario nelle Forze Armate	12	194	248	208	180	106	62
Totale	720	4.273	7.593	8.814	9.700	9.245	8.663

ATTIVITÀ LAVORATIVA SVOLTA	Classi di età						Totale
	50-54	55-59	60-64	65-69	70-74	75 e più	
TOTALE							
Svolge un lavoro operaio o di servizio non specializzato	1.441	793	567	84	14	11	10.947
È addetto a impianti fissi di produzione, a macchinari, a linee di montaggio o conduce veicoli	444	167	82	19	2	8	3.711
Svolge un'attività operaia qualificata	990	514	300	53	9	7	9.235
Coltiva piante e/o alleva animali	588	484	309	137	46	14	3.943
Svolge un'attività di vendita al pubblico o di servizio alle persone	631	301	208	65	36	16	7.594
Svolge un'attività impiegatizia di tipo non tecnico	571	262	121	11	-	2	4.466
Svolge un'attività tecnica, amministrativa, sportiva o artistica a media qualificazione	1.393	596	263	46	8	7	10.467
Svolge un'attività organizzativa, tecnica, intellettuale, scientifica o artistica ad elevata specializzazione	922	390	215	48	37	20	6.491
Gestisce un'impresa o dirige il lavoro di strutture organizzative complesse	860	611	402	174	70	35	6.548
Lavora come ufficiale, sottufficiale, allievo o volontario nelle Forze Armate	34	17	6	2	-	-	1.069
Totale	7.874	4.135	2.473	639	222	120	64.471

Tavola 1.10 segue - Occupati per classe di età, sesso e attività lavorativa svolta

ATTIVITÀ LAVORATIVA SVOLTA	Classi di età						
	15-19	20-24	25-29	30-34	35-39	40-44	45-49
MASCHI							
Svolge un lavoro operaio o di servizio non specializzato	182	559	764	897	898	907	804
È addetto a impianti fissi di produzione, a macchinari, a linee di montaggio o conduce veicoli	38	309	523	513	499	440	410
Svolge un'attività operaia qualificata	166	735	1.102	1.167	1.214	1.038	969
Coltiva piante e/o alleva animali	24	118	197	249	353	292	325
Svolge un'attività di vendita al pubblico o di servizio alle persone	61	352	613	714	671	678	444
Svolge un'attività impiegatizia di tipo non tecnico	6	72	147	169	248	280	395
Svolge un'attività tecnica, amministrativa, sportiva o artistica a media qualificazione	11	278	687	775	872	762	809
Svolge un'attività organizzativa, tecnica, intellettuale, scientifica o artistica ad elevata specializzazione	-	21	263	524	621	640	647
Gestisce un'impresa o dirige il lavoro di strutture organizzative complesse	7	122	443	560	841	717	700
Lavora come ufficiale, sottufficiale, allievo o volontario nelle Forze Armate	12	194	248	207	178	106	62
Totale	507	2.760	4.987	5.775	6.395	5.860	5.565

ATTIVITÀ LAVORATIVA SVOLTA	Classi di età						Totale
	50-54	55-59	60-64	65-69	70-74	75 e più	
MASCHI							
Svolge un lavoro operaio o di servizio non specializzato	839	428	391	54	9	9	6.741
È addetto a impianti fissi di produzione, a macchinari, a linee di montaggio o conduce veicoli	422	159	76	19	2	4	3.414
Svolge un'attività operaia qualificata	916	478	280	48	9	6	8.128
Coltiva piante e/o alleva animali	301	228	231	113	38	14	2.483
Svolge un'attività di vendita al pubblico o di servizio alle persone	375	166	130	37	23	7	4.271
Svolge un'attività impiegatizia di tipo non tecnico	319	172	89	7	-	1	1.905
Svolge un'attività tecnica, amministrativa, sportiva o artistica a media qualificazione	710	311	172	24	5	5	5.421
Svolge un'attività organizzativa, tecnica, intellettuale, scientifica o artistica ad elevata specializzazione	503	251	167	43	35	17	3.732
Gestisce un'impresa o dirige il lavoro di strutture organizzative complesse	699	481	350	137	53	29	5.139
Lavora come ufficiale, sottufficiale, allievo o volontario nelle Forze Armate	34	17	6	2	-	-	1.066
Totale	5.118	2.691	1.892	484	174	92	42.300

Tavola 1.10 segue - Occupati per classe di età, sesso e attività lavorativa svolta

ATTIVITÀ LAVORATIVA SVOLTA	Classi di età						
	15-19	20-24	25-29	30-34	35-39	40-44	45-49
FEMMINE							
Svolge un lavoro operaio o di servizio non specializzato	71	269	366	476	582	712	550
È addetta a impianti fissi di produzione, a macchinari, a linee di montaggio o conduce veicoli	4	55	69	49	37	23	20
Svolge un'attività operaia qualificata	23	156	239	194	154	113	92
Coltiva piante e/o alleva animali	2	19	75	93	181	187	250
Svolge un'attività di vendita al pubblico o di servizio alle persone	87	460	565	492	459	426	315
Svolge un'attività impiegatizia di tipo non tecnico	16	248	333	373	401	404	407
Svolge un'attività tecnica, amministrativa, sportiva o artistica a media qualificazione	8	238	582	758	760	801	813
Svolge un'attività organizzativa, tecnica, intellettuale, scientifica o artistica ad elevata specializzazione	-	28	235	428	505	487	460
Gestisce un'impresa o dirige il lavoro di strutture organizzative complesse	2	40	142	175	224	232	191
Lavora come ufficiale, sottufficiale, allievo o volontario nelle Forze Armate	-	-	-	1	2	-	-
Totale	213	1.513	2.606	3.039	3.305	3.385	3.098

ATTIVITÀ LAVORATIVA SVOLTA	Classi di età						Totale
	50-54	55-59	60-64	65-69	70-74	75 e più	
FEMMINE							
Svolge un lavoro operaio o di servizio non specializzato	602	365	176	30	5	2	4.206
È addetta a impianti fissi di produzione, a macchinari, a linee di montaggio o conduce veicoli	22	8	6	-	-	4	297
Svolge un'attività operaia qualificata	74	36	20	5	-	1	1.107
Coltiva piante e/o alleva animali	287	256	78	24	8	-	1.460
Svolge un'attività di vendita al pubblico o di servizio alle persone	256	135	78	28	13	9	3.323
Svolge un'attività impiegatizia di tipo non tecnico	252	90	32	4	-	1	2.561
Svolge un'attività tecnica, amministrativa, sportiva o artistica a media qualificazione	683	285	91	22	3	2	5.046
Svolge un'attività organizzativa, tecnica, intellettuale, scientifica o artistica ad elevata specializzazione	419	139	48	5	2	3	2.759
Gestisce un'impresa o dirige il lavoro di strutture organizzative complesse	161	130	52	37	17	6	1.409
Lavora come ufficiale, sottufficiale, allievo o volontario nelle Forze Armate	-	-	-	-	-	-	3
Totale	2.756	1.444	581	155	48	28	22.171

Tavola 1.11 - Occupati per classe di età, sesso, sezione di attività economica e posizione nella professione

SEZIONE DI ATTIVITÀ ECONOMICA E POSIZIONE NELLA PROFESSIONE	Classi di età					
	15-19	20-24	25-29	30-34	35-39	40-44
TOTALE						
AGRICOLTURA, CACCIA E SILVICOLTURA	108	391	712	1.005	1.306	1.313
Dipendenti o in altra posizione subordinata	101	286	456	564	757	717
Indipendenti (a)	7	105	256	441	549	596
PESCA, PISCICOLTURA E SERVIZI CONNESSI	1	5	-	8	8	7
Dipendenti o in altra posizione subordinata	1	4	-	5	6	2
Indipendenti	-	1	-	3	2	5
ESTRAZIONE DI MINERALI	-	13	28	28	38	46
Dipendenti o in altra posizione subordinata	-	13	26	24	30	42
Indipendenti	-	-	2	4	8	4
ATTIVITÀ MANIFATTURIERE	195	1.315	2.196	1.943	1.492	1.040
Dipendenti o in altra posizione subordinata	191	1.253	2.051	1.733	1.246	814
Indipendenti	4	62	145	210	246	226
PRODUZIONE E DISTRIBUZIONE DI ENERGIA ELETTRICA, GAS E ACQUA	5	21	54	63	97	110
Dipendenti o in altra posizione subordinata	4	21	54	57	88	102
Indipendenti	1	-	-	6	9	8
COSTRUZIONI	141	547	778	953	1.095	922
Dipendenti o in altra posizione subordinata	136	498	658	716	796	661
Indipendenti	5	49	120	237	299	261
COMMERCIO ALL'INGROSSO E AL DETTAGLIO; RIPARAZIONE DI AUTOVEICOLI, MOTOCICLI E DI BENI PERSONALI E PER LA CASA	119	696	1.177	1.154	1.192	1.017
Dipendenti o in altra posizione subordinata	105	566	829	625	495	377
Indipendenti	14	130	348	529	697	640
ALBERGHI E RISTORANTI	60	313	380	394	343	280
Dipendenti o in altra posizione subordinata	58	268	278	249	190	154
Indipendenti	2	45	102	145	153	126
TRASPORTI, MAGAZZINAGGIO E COMUNICAZIONI	4	103	198	262	299	367
Dipendenti o in altra posizione subordinata	3	91	163	210	228	297
Indipendenti	1	12	35	52	71	70
INTERMEDIAZIONE MONETARIA E FINANZIARIA	1	59	185	248	262	218
Dipendenti o in altra posizione subordinata	1	44	151	201	210	185
Indipendenti	-	15	34	47	52	33
ATTIVITÀ IMMOBILIARI, NOLEGGIO, INFORMATICA, RICERCA, ALTRE ATTIVITÀ PROFESSIONALI E IMPRENDITORIALI	18	179	475	677	634	456
Dipendenti o in altra posizione subordinata	16	160	369	384	278	209
Indipendenti	2	19	106	293	356	247
PUBBLICA AMMINISTRAZIONE E DIFESA; ASSICURAZIONE SOCIALE OBBLIGATORIA	15	264	565	744	1.068	1.253
Dipendenti o in altra posizione subordinata	15	264	559	728	1.048	1.243
Indipendenti	-	-	6	16	20	10
ISTRUZIONE	2	60	224	513	872	1.032
Dipendenti o in altra posizione subordinata	2	54	208	485	830	988
Indipendenti	-	6	16	28	42	44
SANITÀ E ALTRI SERVIZI SOCIALI	9	111	296	443	607	784
Dipendenti o in altra posizione subordinata	9	104	266	373	485	626
Indipendenti	-	7	30	70	122	158
ALTRI SERVIZI PUBBLICI, SOCIALI E PERSONALI	37	171	275	320	310	309
Dipendenti o in altra posizione subordinata	37	138	190	190	164	188
Indipendenti	-	33	85	130	146	121
SERVIZI DOMESTICI PRESSO FAMIGLIE E CONVIVENZE	4	23	47	57	77	90
Dipendenti o in altra posizione subordinata	4	21	43	45	65	72
Indipendenti	-	2	4	12	12	18
ORGANIZZAZIONI ED ORGANISMI EXTRATERRITORIALI	1	2	3	2	-	1
Dipendenti o in altra posizione subordinata	1	2	3	2	-	-
Indipendenti	-	-	-	-	-	1
TOTALE	720	4.273	7.593	8.814	9.700	9.245
Dipendenti o in altra posizione subordinata	684	3.787	6.304	6.591	6.916	6.677
Indipendenti	36	486	1.289	2.223	2.784	2.568

(a) comprende Imprenditore, Libero professionista, Lavoratore in proprio, Socio di cooperativa di produzione di beni e/o prestazioni di servizi e Coadiuvante familiare

Tavola 1.11 segue - Occupati per classe di età, sesso, sezione di attività economica e posizione nella professione

SEZIONE DI ATTIVITÀ ECONOMICA E POSIZIONE NELLA PROFESSIONE	Classi di età					Totale
	45-49	50-54	55-59	60-64	65 e più	
TOTALE						
AGRICOLTURA, CACCIA E SILVICOLTURA	1.202	1.287	917	615	303	9.159
Dipendenti o in altra posizione subordinata	595	612	380	196	37	4.701
Indipendenti (a)	607	675	537	419	266	4.458
PESCA, PISCICOLTURA E SERVIZI CONNESSI	5	4	1	-	-	39
Dipendenti o in altra posizione subordinata	1	2	-	-	-	21
Indipendenti	4	2	1	-	-	18
ESTRAZIONE DI MINERALI	51	43	21	6	2	276
Dipendenti o in altra posizione subordinata	46	43	17	3	-	244
Indipendenti	5	-	4	3	2	32
ATTIVITÀ MANIFATTURIERE	911	1.037	364	177	60	10.730
Dipendenti o in altra posizione subordinata	699	860	268	96	19	9.230
Indipendenti	212	177	96	81	41	1.500
PRODUZIONE E DISTRIBUZIONE DI ENERGIA ELETTRICA, GAS E ACQUA	108	175	72	20	6	731
Dipendenti o in altra posizione subordinata	95	163	69	17	5	675
Indipendenti	13	12	3	3	1	56
COSTRUZIONI	802	738	475	309	72	6.832
Dipendenti o in altra posizione subordinata	550	504	304	191	16	5.030
Indipendenti	252	234	171	118	56	1.802
COMMERCIO ALL'INGROSSO E AL DETTAGLIO; RIPARAZIONE DI AUTOVEICOLI, MOTOCICLI E DI BENI PERSONALI E PER LA CASA	852	699	407	296	234	7.843
Dipendenti o in altra posizione subordinata	272	193	99	55	14	3.630
Indipendenti	580	506	308	241	220	4.213
ALBERGHI E RISTORANTI	187	154	105	87	34	2.337
Dipendenti o in altra posizione subordinata	89	63	45	27	6	1.427
Indipendenti	98	91	60	60	28	910
TRASPORTI, MAGAZZINAGGIO E COMUNICAZIONI	364	302	152	67	24	2.142
Dipendenti o in altra posizione subordinata	304	244	110	26	3	1.679
Indipendenti	60	58	42	41	21	463
INTERMEDIAZIONE MONETARIA E FINANZIARIA	192	190	87	34	6	1.482
Dipendenti o in altra posizione subordinata	156	161	72	18	3	1.202
Indipendenti	36	29	15	16	3	280
ATTIVITÀ IMMOBILIARI, NOLEGGIO, INFORMATICA, RICERCA, ALTRE ATTIVITÀ PROFESSIONALI E IMPRENDITORIALI	272	212	98	81	55	3.157
Dipendenti o in altra posizione subordinata	113	118	51	31	4	1.733
Indipendenti	159	94	47	50	51	1.424
PUBBLICA AMMINISTRAZIONE E DIFESA; ASSICURAZIONE SOCIALE OBBLIGATORIA	1.353	922	435	245	41	6.905
Dipendenti o in altra posizione subordinata	1.340	919	433	240	39	6.828
Indipendenti	13	3	2	5	2	77
ISTRUZIONE	1.219	1.333	644	331	66	6.296
Dipendenti o in altra posizione subordinata	1.190	1.298	627	299	57	6.038
Indipendenti	29	35	17	32	9	258
SANITÀ E ALTRI SERVIZI SOCIALI	810	517	211	117	43	3.948
Dipendenti o in altra posizione subordinata	644	438	181	95	19	3.240
Indipendenti	166	79	30	22	24	708
ALTRI SERVIZI PUBBLICI, SOCIALI E PERSONALI	244	193	99	68	31	2.057
Dipendenti o in altra posizione subordinata	156	117	53	39	5	1.277
Indipendenti	88	76	46	29	26	780
SERVIZI DOMESTICI PRESSO FAMIGLIE E CONVIVENZE	90	66	45	20	4	523
Dipendenti o in altra posizione subordinata	69	49	37	12	3	420
Indipendenti	21	17	8	8	1	103
ORGANIZZAZIONI ED ORGANISMI EXTRATERRITORIALI	1	2	2	-	-	14
Dipendenti o in altra posizione subordinata	-	2	2	-	-	12
Indipendenti	1	-	-	-	-	2
TOTALE	8.663	7.874	4.135	2.473	981	64.471
Dipendenti o in altra posizione subordinata	6.319	5.786	2.748	1.345	230	47.387
Indipendenti	2.344	2.088	1.387	1.128	751	17.084

(a) comprende Imprenditore, Libero professionista, Lavoratore in proprio, Socio di cooperativa di produzione di beni e/o prestazioni di servizi e Coadiuvante familiare

Tavola 1.11 segue - Occupati per classe di età, sesso, sezione di attività economica e posizione nella professione

SEZIONE DI ATTIVITÀ ECONOMICA E POSIZIONE NELLA PROFESSIONE	Classi di età					
	15-19	20-24	25-29	30-34	35-39	40-44
MASCHI						
AGRICOLTURA, CACCIA E SILVICOLTURA	81	271	491	646	801	743
Dipendenti o in altra posizione subordinata	75	178	279	319	422	364
Indipendenti (a)	6	93	212	327	379	379
PESCA, PISCICOLTURA E SERVIZI CONNESSI	1	3	-	8	5	5
Dipendenti o in altra posizione subordinata	1	2	-	5	3	2
Indipendenti	-	1	-	3	2	3
ESTRAZIONE DI MINERALI	-	13	27	23	35	44
Dipendenti o in altra posizione subordinata	-	13	25	20	28	40
Indipendenti	-	-	2	3	7	4
ATTIVITÀ MANIFATTURIERE	138	872	1.569	1.426	1.140	793
Dipendenti o in altra posizione subordinata	135	829	1.459	1.264	954	615
Indipendenti	3	43	110	162	186	178
PRODUZIONE E DISTRIBUZIONE DI ENERGIA ELETTRICA, GAS E ACQUA	5	20	48	60	88	103
Dipendenti o in altra posizione subordinata	4	20	48	54	79	95
Indipendenti	1	-	-	6	9	8
COSTRUZIONI	137	504	711	886	1.041	892
Dipendenti o in altra posizione subordinata	133	460	599	664	757	641
Indipendenti	4	44	112	222	284	251
COMMERCIO ALL'INGROSSO E AL DETTAGLIO; RIPARAZIONE DI AUTOVEICOLI, MOTOCICLI E DI BENI PERSONALI E PER LA CASA	70	330	696	739	796	703
Dipendenti o in altra posizione subordinata	61	245	454	370	330	257
Indipendenti	9	85	242	369	466	446
ALBERGHI E RISTORANTI	40	199	241	262	221	182
Dipendenti o in altra posizione subordinata	38	166	166	161	116	100
Indipendenti	2	33	75	101	105	82
TRASPORTI, MAGAZZINAGGIO E COMUNICAZIONI	3	81	152	220	273	309
Dipendenti o in altra posizione subordinata	2	69	120	170	206	248
Indipendenti	1	12	32	50	67	61
INTERMEDIAZIONE MONETARIA E FINANZIARIA	1	20	97	144	169	149
Dipendenti o in altra posizione subordinata	1	11	77	106	132	124
Indipendenti	-	9	20	38	37	25
ATTIVITÀ IMMOBILIARI, NOLEGGIO, INFORMATICA, RICERCA, ALTRE ATTIVITÀ PROFESSIONALI E IMPRENDITORIALI	8	76	242	368	410	306
Dipendenti o in altra posizione subordinata	7	64	172	173	139	115
Indipendenti	1	12	70	195	271	191
PUBBLICA AMMINISTRAZIONE E DIFESA; ASSICURAZIONE SOCIALE OBBLIGATORIA	13	242	467	550	735	798
Dipendenti o in altra posizione subordinata	13	242	463	542	722	794
Indipendenti	-	-	4	8	13	4
ISTRUZIONE	1	25	54	127	239	300
Dipendenti o in altra posizione subordinata	1	24	51	121	223	286
Indipendenti	-	1	3	6	16	14
SANITÀ E ALTRI SERVIZI SOCIALI	2	22	67	119	224	342
Dipendenti o in altra posizione subordinata	2	22	57	95	164	258
Indipendenti	-	-	10	24	60	84
ALTRI SERVIZI PUBBLICI, SOCIALI E PERSONALI	7	75	118	175	193	166
Dipendenti o in altra posizione subordinata	7	56	74	100	105	105
Indipendenti	-	19	44	75	88	61
SERVIZI DOMESTICI PRESSO FAMIGLIE E CONVIVENZE	-	5	6	22	25	24
Dipendenti o in altra posizione subordinata	-	4	6	16	20	16
Indipendenti	-	1	-	6	5	8
ORGANIZZAZIONI ED ORGANISMI EXTRATERRITORIALI	-	2	1	-	-	1
Dipendenti o in altra posizione subordinata	-	2	1	-	-	-
Indipendenti	-	-	-	-	-	1
TOTALE	507	2.760	4.987	5.775	6.395	5.860
Dipendenti o in altra posizione subordinata	480	2.407	4.051	4.180	4.400	4.060
Indipendenti	27	353	936	1.595	1.995	1.800

(a) comprende Imprenditore, Libero professionista, Lavoratore in proprio, Socio di cooperativa di produzione di beni e/o prestazioni di servizi e Coadiuvante familiare

Tavola 1.11 segue - Occupati per classe di età, sesso, sezione di attività economica e posizione nella professione

SEZIONE DI ATTIVITÀ ECONOMICA E POSIZIONE NELLA PROFESSIONE	Classi di età					Totale
	45-49	50-54	55-59	60-64	65 e più	
MASCHI						
AGRICOLTURA, CACCIA E SILVICOLTURA	670	646	457	463	249	5.518
Dipendenti o in altra posizione subordinata	302	277	184	152	27	2.579
Indipendenti (a)	368	369	273	311	222	2.939
PESCA, PISCICOLTURA E SERVIZI CONNESSI	5	4	1	-	-	32
Dipendenti o in altra posizione subordinata	1	2	-	-	-	16
Indipendenti	4	2	1	-	-	16
ESTRAZIONE DI MINERALI	50	43	21	6	2	264
Dipendenti o in altra posizione subordinata	46	43	17	3	-	235
Indipendenti	4	-	4	3	2	29
ATTIVITÀ MANIFATTURIERE	744	896	312	149	44	8.083
Dipendenti o in altra posizione subordinata	577	749	235	88	13	6.918
Indipendenti	167	147	77	61	31	1.165
PRODUZIONE E DISTRIBUZIONE DI ENERGIA ELETTRICA, GAS E ACQUA	100	165	70	20	5	684
Dipendenti o in altra posizione subordinata	90	154	67	17	4	632
Indipendenti	10	11	3	3	1	52
COSTRUZIONI	776	721	465	308	72	6.513
Dipendenti o in altra posizione subordinata	537	496	301	191	16	4.795
Indipendenti	239	225	164	117	56	1.718
COMMERCIO ALL'INGROSSO E AL DETTAGLIO; RIPARAZIONE DI AUTOVEICOLI, MOTOCICLI E DI BENI PERSONALI E PER LA CASA	607	484	255	221	161	5.062
Dipendenti o in altra posizione subordinata	195	137	67	47	8	2.171
Indipendenti	412	347	188	174	153	2.891
ALBERGHI E RISTORANTI	110	89	66	54	18	1.482
Dipendenti o in altra posizione subordinata	48	30	25	19	4	873
Indipendenti	62	59	41	35	14	609
TRASPORTI, MAGAZZINAGGIO E COMUNICAZIONI	328	279	147	65	24	1.881
Dipendenti o in altra posizione subordinata	274	224	105	26	3	1.447
Indipendenti	54	55	42	39	21	434
INTERMEDIAZIONE MONETARIA E FINANZIARIA	141	158	83	33	4	999
Dipendenti o in altra posizione subordinata	114	133	68	17	2	785
Indipendenti	27	25	15	16	2	214
ATTIVITÀ IMMOBILIARI, NOLEGGIO, INFORMATICA, RICERCA, ALTRE ATTIVITÀ PROFESSIONALI E IMPRENDITORIALI	195	160	75	73	52	1.965
Dipendenti o in altra posizione subordinata	74	84	39	26	2	895
Indipendenti	121	76	36	47	50	1.070
PUBBLICA AMMINISTRAZIONE E DIFESA; ASSICURAZIONE SOCIALE OBBLIGATORIA	925	638	321	206	33	4.928
Dipendenti o in altra posizione subordinata	915	635	319	201	31	4.877
Indipendenti	10	3	2	5	2	51
ISTRUZIONE	315	376	223	155	24	1.839
Dipendenti o in altra posizione subordinata	304	359	210	137	20	1.736
Indipendenti	11	17	13	18	4	103
SANITÀ E ALTRI SERVIZI SOCIALI	427	307	116	81	36	1.743
Dipendenti o in altra posizione subordinata	315	253	100	67	18	1.351
Indipendenti	112	54	16	14	18	392
ALTRI SERVIZI PUBBLICI, SOCIALI E PERSONALI	150	134	67	53	25	1.163
Dipendenti o in altra posizione subordinata	100	88	36	29	4	704
Indipendenti	50	46	31	24	21	459
SERVIZI DOMESTICI PRESSO FAMIGLIE E CONVIVENZE	22	18	12	5	1	140
Dipendenti o in altra posizione subordinata	17	11	7	3	1	101
Indipendenti	5	7	5	2	-	39
ORGANIZZAZIONI ED ORGANISMI EXTRATERRITORIALI	-	-	-	-	-	4
Dipendenti o in altra posizione subordinata	-	-	-	-	-	3
Indipendenti	-	-	-	-	-	1
TOTALE	5.565	5.118	2.691	1.892	750	42.300
Dipendenti o in altra posizione subordinata	3.909	3.675	1.780	1.023	153	30.118
Indipendenti	1.656	1.443	911	869	597	12.182

(a) comprende Imprenditore, Libero professionista, Lavoratore in proprio, Socio di cooperativa di produzione di beni e/o prestazioni di servizi e Coadiuvante familiare

Tavola 1.11 segue - Occupati per classe di età, sesso, sezione di attività economica e posizione nella professione

SEZIONE DI ATTIVITÀ ECONOMICA E POSIZIONE NELLA PROFESSIONE	Classi di età					
	15-19	20-24	25-29	30-34	35-39	40-44
FEMMINE						
AGRICOLTURA, CACCIA E SILVICOLTURA	27	120	221	359	505	570
Dipendenti o in altra posizione subordinata	26	108	177	245	335	353
Indipendenti (a)	1	12	44	114	170	217
PESCA, PISCICOLTURA E SERVIZI CONNESSI	-	2	-	-	3	2
Dipendenti o in altra posizione subordinata	-	2	-	-	3	-
Indipendenti	-	-	-	-	-	2
ESTRAZIONE DI MINERALI	-	-	1	5	3	2
Dipendenti o in altra posizione subordinata	-	-	1	4	2	2
Indipendenti	-	-	-	1	1	-
ATTIVITÀ MANIFATTURIERE	57	443	627	517	352	247
Dipendenti o in altra posizione subordinata	56	424	592	469	292	199
Indipendenti	1	19	35	48	60	48
PRODUZIONE E DISTRIBUZIONE DI ENERGIA ELETTRICA, GAS E ACQUA	-	1	6	3	9	7
Dipendenti o in altra posizione subordinata	-	1	6	3	9	7
Indipendenti	-	-	-	-	-	-
COSTRUZIONI	4	43	67	67	54	30
Dipendenti o in altra posizione subordinata	3	38	59	52	39	20
Indipendenti	1	5	8	15	15	10
COMMERCIO ALL'INGROSSO E AL DETTAGLIO; RIPARAZIONE DI AUTOVEICOLI, MOTOCICLI E DI BENI PERSONALI E PER LA CASA	49	366	481	415	396	314
Dipendenti o in altra posizione subordinata	44	321	375	255	165	120
Indipendenti	5	45	106	160	231	194
ALBERGHI E RISTORANTI	20	114	139	132	122	98
Dipendenti o in altra posizione subordinata	20	102	112	88	74	54
Indipendenti	-	12	27	44	48	44
TRASPORTI, MAGAZZINAGGIO E COMUNICAZIONI	1	22	46	42	26	58
Dipendenti o in altra posizione subordinata	1	22	43	40	22	49
Indipendenti	-	-	3	2	4	9
INTERMEDIAZIONE MONETARIA E FINANZIARIA	-	39	88	104	93	69
Dipendenti o in altra posizione subordinata	-	33	74	95	78	61
Indipendenti	-	6	14	9	15	8
ATTIVITÀ IMMOBILIARI, NOLEGGIO, INFORMATICA, RICERCA, ALTRE ATTIVITÀ PROFESSIONALI E IMPRENDITORIALI	10	103	233	309	224	150
Dipendenti o in altra posizione subordinata	9	96	197	211	139	94
Indipendenti	1	7	36	98	85	56
PUBBLICA AMMINISTRAZIONE E DIFESA; ASSICURAZIONE SOCIALE OBBLIGATORIA	2	22	98	194	333	455
Dipendenti o in altra posizione subordinata	2	22	96	186	326	449
Indipendenti	-	-	2	8	7	6
ISTRUZIONE	1	35	170	386	633	732
Dipendenti o in altra posizione subordinata	1	30	157	364	607	702
Indipendenti	-	5	13	22	26	30
SANITÀ E ALTRI SERVIZI SOCIALI	7	89	229	324	383	442
Dipendenti o in altra posizione subordinata	7	82	209	278	321	368
Indipendenti	-	7	20	46	62	74
ALTRI SERVIZI PUBBLICI, SOCIALI E PERSONALI	30	96	157	145	117	143
Dipendenti o in altra posizione subordinata	30	82	116	90	59	83
Indipendenti	-	14	41	55	58	60
SERVIZI DOMESTICI PRESSO FAMIGLIE E CONVIVENZE	4	18	41	35	52	66
Dipendenti o in altra posizione subordinata	4	17	37	29	45	56
Indipendenti	-	1	4	6	7	10
ORGANIZZAZIONI ED ORGANISMI EXTRATERRITORIALI	1	-	2	2	-	-
Dipendenti o in altra posizione subordinata	1	-	2	2	-	-
Indipendenti	-	-	-	-	-	-
TOTALE	213	1.513	2.606	3.039	3.305	3.385
Dipendenti o in altra posizione subordinata	204	1.380	2.253	2.411	2.516	2.617
Indipendenti	9	133	353	628	789	768

(a) comprende Imprenditore, Libero professionista, Lavoratore in proprio, Socio di cooperativa di produzione di beni e/o prestazioni di servizi e Coadiuvante familiare

Tavola 1.11 segue - Occupati per classe di età, sesso, sezione di attività economica e posizione nella professione

SEZIONE DI ATTIVITÀ ECONOMICA E POSIZIONE NELLA PROFESSIONE	Classi di età					Totale
	45-49	50-54	55-59	60-64	65 e più	
FEMMINE						
AGRICOLTURA, CACCIA E SILVICOLTURA	532	641	460	152	54	3.641
Dipendenti o in altra posizione subordinata	293	335	196	44	10	2.122
Indipendenti (a)	239	306	264	108	44	1.519
PESCA, PISCICOLTURA E SERVIZI CONNESSI	-	-	-	-	-	7
Dipendenti o in altra posizione subordinata	-	-	-	-	-	5
Indipendenti	-	-	-	-	-	2
ESTRAZIONE DI MINERALI	1	-	-	-	-	12
Dipendenti o in altra posizione subordinata	-	-	-	-	-	9
Indipendenti	1	-	-	-	-	3
ATTIVITÀ MANIFATTURIERE	167	141	52	28	16	2.647
Dipendenti o in altra posizione subordinata	122	111	33	8	6	2.312
Indipendenti	45	30	19	20	10	335
PRODUZIONE E DISTRIBUZIONE DI ENERGIA ELETTRICA, GAS E ACQUA	8	10	2	-	1	47
Dipendenti o in altra posizione subordinata	5	9	2	-	1	43
Indipendenti	3	1	-	-	-	4
COSTRUZIONI	26	17	10	1	-	319
Dipendenti o in altra posizione subordinata	13	8	3	-	-	235
Indipendenti	13	9	7	1	-	84
COMMERCIO ALL'INGROSSO E AL DETTAGLIO; RIPARAZIONE DI AUTOVEICOLI, MOTOCICLI E DI BENI PERSONALI E PER LA CASA	245	215	152	75	73	2.781
Dipendenti o in altra posizione subordinata	77	56	32	8	6	1.459
Indipendenti	168	159	120	67	67	1.322
ALBERGHI E RISTORANTI	77	65	39	33	16	855
Dipendenti o in altra posizione subordinata	41	33	20	8	2	554
Indipendenti	36	32	19	25	14	301
TRASPORTI, MAGAZZINAGGIO E COMUNICAZIONI	36	23	5	2	-	261
Dipendenti o in altra posizione subordinata	30	20	5	-	-	232
Indipendenti	6	3	-	2	-	29
INTERMEDIAZIONE MONETARIA E FINANZIARIA	51	32	4	1	2	483
Dipendenti o in altra posizione subordinata	42	28	4	1	1	417
Indipendenti	9	4	-	-	1	66
ATTIVITÀ IMMOBILIARI, NOLEGGIO, INFORMATICA, RICERCA, ALTRE ATTIVITÀ PROFESSIONALI E IMPRENDITORIALI	77	52	23	8	3	1.192
Dipendenti o in altra posizione subordinata	39	34	12	5	2	838
Indipendenti	38	18	11	3	1	354
PUBBLICA AMMINISTRAZIONE E DIFESA; ASSICURAZIONE SOCIALE OBBLIGATORIA	428	284	114	39	8	1.977
Dipendenti o in altra posizione subordinata	425	284	114	39	8	1.951
Indipendenti	3	-	-	-	-	26
ISTRUZIONE	904	957	421	176	42	4.457
Dipendenti o in altra posizione subordinata	886	939	417	162	37	4.302
Indipendenti	18	18	4	14	5	155
SANITÀ E ALTRI SERVIZI SOCIALI	383	210	95	36	7	2.205
Dipendenti o in altra posizione subordinata	329	185	81	28	1	1.889
Indipendenti	54	25	14	8	6	316
ALTRI SERVIZI PUBBLICI, SOCIALI E PERSONALI	94	59	32	15	6	894
Dipendenti o in altra posizione subordinata	56	29	17	10	1	573
Indipendenti	38	30	15	5	5	321
SERVIZI DOMESTICI PRESSO FAMIGLIE E CONVIVENZE	68	48	33	15	3	383
Dipendenti o in altra posizione subordinata	52	38	30	9	2	319
Indipendenti	16	10	3	6	1	64
ORGANIZZAZIONI ED ORGANISMI EXTRATERRITORIALI	1	2	2	-	-	10
Dipendenti o in altra posizione subordinata	-	2	2	-	-	9
Indipendenti	1	-	-	-	-	1
TOTALE	3.098	2.756	1.444	581	231	22.171
Dipendenti o in altra posizione subordinata	2.410	2.111	968	322	77	17.269
Indipendenti	688	645	476	259	154	4.902

(a) comprende Imprenditore, Libero professionista, Lavoratore in proprio, Socio di cooperativa di produzione di beni e/o prestazioni di servizi e Coadiuvante familiare

Tavola 1.12 - Occupati per grado di istruzione, sesso, attività economica e posizione nella professione

ATTIVITÀ ECONOMICA E POSIZIONE NELLA PROFESSIONE	Grado di Istruzione						Totale
	Laurea	Diploma universitario o terziario di tipo non universitario	Diploma di scuola secondaria superiore	Licenza di scuola media inferiore o di avviamento professionale	Licenza di scuola elementare	Nessun titolo di studio	
TOTALE							
Agricoltura	195	23	1.921	3.292	3.067	700	9.198
Dipendente o in altra posizione subordinata	79	13	900	1.874	1.541	315	4.722
Imprenditore e Libero professionista	59	2	183	113	77	12	446
Lavoratore in proprio	51	8	743	1.142	1.268	340	3.552
Socio di cooperativa	1	-	18	8	5	-	32
Coadiuvante familiare	5	-	77	155	176	33	446
Industria	753	105	7.109	7.724	2.597	281	18.569
Dipendente o in altra posizione subordinata	500	86	5.932	6.474	1.972	215	15.179
Imprenditore e Libero professionista	206	6	447	257	148	19	1.083
Lavoratore in proprio	39	13	637	865	429	45	2.028
Socio di cooperativa	4	-	61	79	27	-	171
Coadiuvante familiare	4	-	32	49	21	2	108
Altre attività	6.372	1.072	17.193	8.837	2.889	341	36.704
Dipendente o in altra posizione subordinata	4.805	947	13.691	6.227	1.628	188	27.486
Imprenditore e Libero professionista	1.301	50	967	214	118	13	2.663
Lavoratore in proprio	220	62	2.052	2.096	1.006	124	5.560
Socio di cooperativa	22	10	241	164	50	3	490
Coadiuvante familiare	24	3	242	136	87	13	505
Totale	7.320	1.200	26.223	19.853	8.553	1.322	64.471
Dipendente o in altra posizione subordinata	5.384	1.046	20.523	14.575	5.141	718	47.387
Imprenditore e Libero professionista	1.566	58	1.597	584	343	44	4.192
Lavoratore in proprio	310	83	3.432	4.103	2.703	509	11.140
Socio di cooperativa	27	10	320	251	82	3	693
Coadiuvante familiare	33	3	351	340	284	48	1.059

Tavola 1.12 segue - Occupati per grado di istruzione, sesso, attività economica e posizione nella professione

ATTIVITÀ ECONOMICA E POSIZIONE NELLA PROFESSIONE	Grado di istruzione						Totale
	Laurea	Diploma universitario o terziario di tipo non universitario	Diploma di scuola secondaria superiore	Licenza di scuola media inferiore o di avviamento professionale	Licenza di scuola elementare	Nessun titolo di studio	
MASCHI							
Agricoltura	146	18	1.338	2.040	1.589	419	5.550
Dipendente o in altra posizione subordinata	61	10	568	1.044	734	178	2.595
Imprenditore e Libero professionista	50	1	152	86	59	8	356
Lavoratore in proprio	31	7	572	838	776	231	2.455
Socio di cooperativa	1	-	15	4	3	-	23
Coadiuvante familiare	3	-	31	68	17	2	121
Industria	583	75	5.645	6.686	2.311	244	15.544
Dipendente o in altra posizione subordinata	363	60	4.644	5.567	1.754	192	12.580
Imprenditore e Libero professionista	183	3	391	226	139	17	959
Lavoratore in proprio	32	12	544	797	390	34	1.809
Socio di cooperativa	3	-	44	68	22	-	137
Coadiuvante familiare	2	-	22	28	6	1	59
Altre attività	3.277	410	9.304	6.167	1.839	209	21.206
Dipendente o in altra posizione subordinata	2.199	346	6.969	4.301	1.013	115	14.943
Imprenditore e Libero professionista	923	27	748	157	85	6	1.946
Lavoratore in proprio	131	32	1.364	1.518	682	84	3.811
Socio di cooperativa	14	4	119	112	36	1	286
Coadiuvante familiare	10	1	104	79	23	3	220
Totale	4.006	503	16.287	14.893	5.739	872	42.300
Dipendente o in altra posizione subordinata	2.623	416	12.181	10.912	3.501	485	30.118
Imprenditore e Libero professionista	1.156	31	1.291	469	283	31	3.261
Lavoratore in proprio	194	51	2.480	3.153	1.848	349	8.075
Socio di cooperativa	18	4	178	184	61	1	446
Coadiuvante familiare	15	1	157	175	46	6	400
FEMMINE							
Agricoltura	49	5	583	1.252	1.478	281	3.648
Dipendente o in altra posizione subordinata	18	3	332	830	807	137	2.127
Imprenditore e Libero professionista	9	1	31	27	18	4	90
Lavoratore in proprio	20	1	171	304	492	109	1.097
Socio di cooperativa	-	-	3	4	2	-	9
Coadiuvante familiare	2	-	46	87	159	31	325
Industria	170	30	1.464	1.038	286	37	3.025
Dipendente o in altra posizione subordinata	137	26	1.288	907	218	23	2.599
Imprenditore e Libero professionista	23	3	56	31	9	2	124
Lavoratore in proprio	7	1	93	68	39	11	219
Socio di cooperativa	1	-	17	11	5	-	34
Coadiuvante familiare	2	-	10	21	15	1	49
Altre attività	3.095	662	7.889	2.670	1.050	132	15.498
Dipendente o in altra posizione subordinata	2.606	601	6.722	1.926	615	73	12.543
Imprenditore e Libero professionista	378	23	219	57	33	7	717
Lavoratore in proprio	89	30	688	578	324	40	1.749
Socio di cooperativa	8	6	122	52	14	2	204
Coadiuvante familiare	14	2	138	57	64	10	285
Totale	3.314	697	9.936	4.960	2.814	450	22.171
Dipendente o in altra posizione subordinata	2.761	630	8.342	3.663	1.640	233	17.269
Imprenditore e Libero professionista	410	27	306	115	60	13	931
Lavoratore in proprio	116	32	952	950	855	160	3.065
Socio di cooperativa	9	6	142	67	21	2	247
Coadiuvante familiare	18	2	194	165	238	42	659

Tavola 1.13 - Occupati per posizione nella professione, sesso e numero di ore lavorate

ORE DI LAVORO EFFETTUATE	Dipendente o in altra posizione subordinata	Indipendente					Totale	Totale
		Imprenditore	Libero professionista	Lavoratore in proprio	Socio di cooperativa	Coadiuvante familiare		
TOTALE								
Nessuna	2.445	52	101	528	27	53	761	3.206
Meno di 12	916	62	85	370	30	52	599	1.515
Da 12 a 24	5.889	48	192	582	98	94	1.014	6.903
Da 25 a 35	4.602	101	324	900	102	140	1.567	6.169
Da 36 a 40	25.580	575	677	2.720	250	271	4.493	30.073
Oltre 40	7.955	1.127	848	6.040	186	449	8.650	16.605
Totale	47.387	1.965	2.227	11.140	693	1.059	17.084	64.471
MASCHI								
Nessuna	1.218	24	67	292	15	14	412	1.630
Meno di 12	461	46	48	236	15	17	362	823
Da 12 a 24	1.772	23	121	290	42	22	498	2.270
Da 25 a 35	2.212	62	219	558	40	36	915	3.127
Da 36 a 40	18.293	462	529	2.017	179	94	3.281	21.574
Oltre 40	6.162	959	701	4.682	155	217	6.714	12.876
Totale	30.118	1.576	1.685	8.075	446	400	12.182	42.300
FEMMINE								
Nessuna	1.227	28	34	236	12	39	349	1.576
Meno di 12	455	16	37	134	15	35	237	692
Da 12 a 24	4.117	25	71	292	56	72	516	4.633
Da 25 a 35	2.390	39	105	342	62	104	652	3.042
Da 36 a 40	7.287	113	148	703	71	177	1.212	8.499
Oltre 40	1.793	168	147	1.358	31	232	1.936	3.729
Totale	17.269	389	542	3.065	247	659	4.902	22.171

Tavola 1.14 - Popolazione residente non appartenente alle forze di lavoro per condizione professionale e non professionale, sesso e classe di età

CLASSI DI ETÀ	Studenti	Casalinghe/i	Ritirati/e dal lavoro	In altra condizione	Totale
TOTALE					
15-19	9.877	96	2	1.086	11.061
20-24	4.705	390	7	2.282	7.384
25-29	2.105	1.083	22	2.029	5.239
30-34	482	1.863	23	1.827	4.195
35-39	98	2.304	24	1.551	3.977
40-44	25	2.387	34	1.172	3.618
45-49	9	2.586	128	991	3.714
50-54	-	3.099	594	1.094	4.787
55-59	-	2.529	2.128	704	5.361
60-64	-	2.676	4.819	989	8.484
65 e più	-	6.098	23.716	4.305	34.119
Totale	17.301	25.111	31.497	18.030	91.939
MASCHI					
15-19	4.868	4	1	640	5.513
20-24	1.952	2	2	1.245	3.201
25-29	875	1	6	862	1.744
30-34	212	6	3	672	893
35-39	46	1	13	559	619
40-44	13	1	14	497	525
45-49	5	3	81	501	590
50-54	-	3	389	685	1.077
55-59	-	4	1.537	403	1.944
60-64	-	6	2.632	530	3.168
65 e più	-	24	13.818	1.224	15.066
Totale	7.971	55	18.496	7.818	34.340
FEMMINE					
15-19	5.009	92	1	446	5.548
20-24	2.753	388	5	1.037	4.183
25-29	1.230	1.082	16	1.167	3.495
30-34	270	1.857	20	1.155	3.302
35-39	52	2.303	11	992	3.358
40-44	12	2.386	20	675	3.093
45-49	4	2.583	47	490	3.124
50-54	-	3.096	205	409	3.710
55-59	-	2.525	591	301	3.417
60-64	-	2.670	2.187	459	5.316
65 e più	-	6.074	9.898	3.081	19.053
Totale	9.330	25.056	13.001	10.212	57.599

Tavola 1.15 - Popolazione residente non appartenente alle forze di lavoro per condizione professionale e non professionale, sesso e stato civile

STATO CIVILE	Studenti	Casalinghe/i	Ritirati/e dal lavoro	In altra condizione	Totale
TOTALE					
Celibbi/nubili	17.079	913	1.697	7.801	27.490
Coniugati/e	218	20.922	22.561	7.295	50.996
<i>di cui separati/e di fatto</i>	-	54	96	108	258
Separati/e legalmente	2	98	100	134	334
Divorziati/e	1	75	144	112	332
Vedovi/e	1	3.103	6.995	2.688	12.787
Totale	17.301	25.111	31.497	18.030	91.939
MASCHI					
Celibbi	7.939	12	598	4.339	12.888
Coniugati	31	29	15.814	3.103	18.977
<i>di cui separati di fatto</i>	-	1	59	62	122
Separati legalmente	1	1	65	64	131
Divorziati	-	1	83	44	128
Vedovi	-	12	1.936	268	2.216
Totale	7.971	55	18.496	7.818	34.340
FEMMINE					
Nubili	9.140	901	1.099	3.462	14.602
Coniugate	187	20.893	6.747	4.192	32.019
<i>di cui separate di fatto</i>	-	53	37	46	136
Separate legalmente	1	97	35	70	203
Divorziate	1	74	61	68	204
Vedove	1	3.091	5.059	2.420	10.571
Totale	9.330	25.056	13.001	10.212	57.599

Tavola 1.16 - Popolazione residente non appartenente alle forze di lavoro per condizione non professionale, sesso e grado di istruzione

GRADO DI ISTRUZIONE	Studenti	Casalinghe/i	Ritirati/e dal lavoro	In altra condizione	Totale
TOTALE					
LAUREA	179	754	1.438	1.022	3.393
<i>di cui con specializzazione e/o dottorato</i>	15	12	115	89	231
DIPLOMA UNIVERSITARIO O TERZIARIO DI TIPO NON UNIVERSITARIO	35	78	147	150	410
DIPLOMA DI SCUOLA SECONDARIA SUPERIORE	9.047	3.920	2.752	4.952	20.671
Maturità liceali	4.705	482	230	541	5.958
Altri diplomi di maturità (corso 4-5 anni)	3.428	2.306	2.029	3.444	11.207
Diploma scolastico di qualifica	914	1.132	493	967	3.506
LICENZA DI SCUOLA MEDIA INFERIORE O DI AVVIAMENTO PROFESSIONALE	7.744	6.448	3.018	4.748	21.958
LICENZA DI SCUOLA ELEMENTARE	206	9.506	11.611	3.618	24.941
ALFABETI PRIVI DI TITOLO DI STUDIO	90	3.483	8.875	2.105	14.553
ANALFABETI	-	922	3.656	1.435	6.013
Totale	17.301	25.111	31.497	18.030	91.939
MASCHI					
LAUREA	74	1	924	411	1.410
<i>di cui con specializzazione e/o dottorato</i>	6	1	93	37	137
DIPLOMA UNIVERSITARIO O TERZIARIO DI TIPO NON UNIVERSITARIO	12	1	58	60	131
DIPLOMA DI SCUOLA SECONDARIA SUPERIORE	3.758	6	1.503	2.131	7.398
Maturità liceali	1.794	1	173	231	2.199
Altri diplomi di maturità (corso 4-5 anni)	1.550	4	1.112	1.516	4.182
Diploma scolastico di qualifica	414	1	218	384	1.017
LICENZA DI SCUOLA MEDIA INFERIORE O DI AVVIAMENTO PROFESSIONALE	3.948	13	2.409	2.471	8.841
LICENZA DI SCUOLA ELEMENTARE	120	23	7.617	1.585	9.345
ALFABETI PRIVI DI TITOLO DI STUDIO	59	8	4.336	647	5.050
ANALFABETI	-	3	1.649	513	2.165
Totale	7.971	55	18.496	7.818	34.340
FEMMINE					
LAUREA	105	753	514	611	1.983
<i>di cui con specializzazione e/o dottorato</i>	9	11	22	52	94
DIPLOMA UNIVERSITARIO O TERZIARIO DI TIPO NON UNIVERSITARIO	23	77	89	90	279
DIPLOMA DI SCUOLA SECONDARIA SUPERIORE	5.289	3.914	1.249	2.821	13.273
Maturità liceali	2.911	481	57	310	3.759
Altri diplomi di maturità (corso 4-5 anni)	1.878	2.302	917	1.928	7.025
Diploma scolastico di qualifica	500	1.131	275	583	2.489
LICENZA DI SCUOLA MEDIA INFERIORE O DI AVVIAMENTO PROFESSIONALE	3.796	6.435	609	2.277	13.117
LICENZA DI SCUOLA ELEMENTARE	86	9.483	3.994	2.033	15.596
ALFABETI PRIVI DI TITOLO DI STUDIO	31	3.475	4.539	1.458	9.503
ANALFABETI	-	919	2.007	922	3.848
Totale	9.330	25.056	13.001	10.212	57.599

Tavola 1.17 - Popolazione residente che si è recata il mercoledì precedente la data del censimento al luogo abituale di studio per mezzo utilizzato, luogo di destinazione e tempo impiegato

LUOGO DI DESTINAZIONE E TEMPO IMPIEGATO (minuti)	Mezzo utilizzato								Totale	
	Treno, tram, metropolitana	Autobus urbano, filobus, corriera, autobus extraurbano	Autobus aziendale	Auto privata come		Motocicletta, ciclomotore, scooter	Bicicletta	Altro mezzo		A piedi
				conducente	passaggero					
Stesso Comune di dimora abituale	24	2.980	2.196	1.168	9.426	629	49	4	14.186	30.662
Fino a 15	9	1.467	1.554	936	8.717	567	42	2	13.584	26.878
Da 16 a 30	13	1.271	575	180	681	61	7	1	583	3.372
Da 31 a 45	2	158	43	19	22	1	-	1	15	261
Da 46 a 60	-	30	16	10	1	-	-	-	2	59
Oltre 60	-	54	8	23	5	-	-	-	2	92
<i>Di cui nel Comune capoluogo</i>	<i>24</i>	<i>1.658</i>	<i>91</i>	<i>675</i>	<i>4.845</i>	<i>367</i>	<i>2</i>	<i>1</i>	<i>3.137</i>	<i>10.800</i>
<i>Fino a 15</i>	<i>9</i>	<i>670</i>	<i>47</i>	<i>529</i>	<i>4.331</i>	<i>315</i>	<i>2</i>	<i>1</i>	<i>2.894</i>	<i>8.798</i>
<i>Da 16 a 30</i>	<i>13</i>	<i>862</i>	<i>41</i>	<i>123</i>	<i>498</i>	<i>51</i>	<i>-</i>	<i>-</i>	<i>234</i>	<i>1.822</i>
<i>Da 31 a 45</i>	<i>2</i>	<i>100</i>	<i>1</i>	<i>7</i>	<i>11</i>	<i>1</i>	<i>-</i>	<i>-</i>	<i>8</i>	<i>130</i>
<i>Da 46 a 60</i>	<i>-</i>	<i>13</i>	<i>1</i>	<i>3</i>	<i>-</i>	<i>-</i>	<i>-</i>	<i>-</i>	<i>1</i>	<i>18</i>
<i>Oltre 60</i>	<i>-</i>	<i>13</i>	<i>1</i>	<i>13</i>	<i>5</i>	<i>-</i>	<i>-</i>	<i>-</i>	<i>-</i>	<i>32</i>
Altro Comune della stessa Provincia	5	3.411	325	304	305	4	-	-	19	4.373
Fino a 15	2	211	29	67	74	3	-	-	16	402
Da 16 a 30	-	1.385	139	134	132	1	-	-	1	1.792
Da 31 a 45	-	1.032	101	58	48	-	-	-	-	1.239
Da 46 a 60	1	553	37	34	34	-	-	-	-	659
Oltre 60	2	230	19	11	17	-	-	-	2	281
<i>Di cui nel Comune capoluogo</i>	<i>-</i>	<i>1.681</i>	<i>132</i>	<i>84</i>	<i>119</i>	<i>1</i>	<i>-</i>	<i>-</i>	<i>3</i>	<i>2.020</i>
<i>Fino a 15</i>	<i>-</i>	<i>13</i>	<i>3</i>	<i>6</i>	<i>2</i>	<i>-</i>	<i>-</i>	<i>-</i>	<i>3</i>	<i>27</i>
<i>Da 16 a 30</i>	<i>-</i>	<i>499</i>	<i>32</i>	<i>26</i>	<i>47</i>	<i>1</i>	<i>-</i>	<i>-</i>	<i>-</i>	<i>605</i>
<i>Da 31 a 45</i>	<i>-</i>	<i>594</i>	<i>63</i>	<i>28</i>	<i>25</i>	<i>-</i>	<i>-</i>	<i>-</i>	<i>-</i>	<i>710</i>
<i>Da 46 a 60</i>	<i>-</i>	<i>389</i>	<i>18</i>	<i>20</i>	<i>28</i>	<i>-</i>	<i>-</i>	<i>-</i>	<i>-</i>	<i>455</i>
<i>Oltre 60</i>	<i>-</i>	<i>186</i>	<i>16</i>	<i>4</i>	<i>17</i>	<i>-</i>	<i>-</i>	<i>-</i>	<i>-</i>	<i>223</i>
Altra Provincia della stessa Regione	22	311	34	53	18	-	-	-	-	438
Fino a 15	-	20	-	2	8	-	-	-	-	30
Da 16 a 30	-	41	6	4	1	-	-	-	-	52
Da 31 a 45	2	50	6	8	3	-	-	-	-	69
Da 46 a 60	4	85	7	12	1	-	-	-	-	109
Oltre 60	16	115	15	27	5	-	-	-	-	178
<i>Di cui nel Comune capoluogo</i>	<i>22</i>	<i>185</i>	<i>20</i>	<i>40</i>	<i>8</i>	<i>-</i>	<i>-</i>	<i>-</i>	<i>-</i>	<i>275</i>
<i>Fino a 15</i>	<i>-</i>	<i>3</i>	<i>-</i>	<i>1</i>	<i>-</i>	<i>-</i>	<i>-</i>	<i>-</i>	<i>-</i>	<i>4</i>
<i>Da 16 a 30</i>	<i>-</i>	<i>3</i>	<i>-</i>	<i>1</i>	<i>-</i>	<i>-</i>	<i>-</i>	<i>-</i>	<i>-</i>	<i>4</i>
<i>Da 31 a 45</i>	<i>2</i>	<i>10</i>	<i>2</i>	<i>7</i>	<i>2</i>	<i>-</i>	<i>-</i>	<i>-</i>	<i>-</i>	<i>23</i>
<i>Da 46 a 60</i>	<i>4</i>	<i>74</i>	<i>7</i>	<i>9</i>	<i>1</i>	<i>-</i>	<i>-</i>	<i>-</i>	<i>-</i>	<i>95</i>
<i>Oltre 60</i>	<i>16</i>	<i>95</i>	<i>11</i>	<i>22</i>	<i>5</i>	<i>-</i>	<i>-</i>	<i>-</i>	<i>-</i>	<i>149</i>
Province di altre Regioni	166	207	3	70	32	-	-	-	-	478
Fino a 15	-	3	-	2	4	-	-	-	-	9
Da 16 a 30	2	34	-	16	7	-	-	-	-	59
Da 31 a 45	20	24	1	8	3	-	-	-	-	56
Da 46 a 60	11	19	-	8	5	-	-	-	-	43
Oltre 60	133	127	2	36	13	-	-	-	-	311
<i>Di cui nel Comune capoluogo</i>	<i>152</i>	<i>139</i>	<i>2</i>	<i>43</i>	<i>12</i>	<i>-</i>	<i>-</i>	<i>-</i>	<i>-</i>	<i>348</i>
<i>Fino a 15</i>	<i>-</i>	<i>-</i>	<i>-</i>	<i>-</i>	<i>-</i>	<i>-</i>	<i>-</i>	<i>-</i>	<i>-</i>	<i>-</i>
<i>Da 16 a 30</i>	<i>-</i>	<i>1</i>	<i>-</i>	<i>-</i>	<i>-</i>	<i>-</i>	<i>-</i>	<i>-</i>	<i>-</i>	<i>1</i>
<i>Da 31 a 45</i>	<i>12</i>	<i>4</i>	<i>-</i>	<i>5</i>	<i>1</i>	<i>-</i>	<i>-</i>	<i>-</i>	<i>-</i>	<i>22</i>
<i>Da 46 a 60</i>	<i>9</i>	<i>17</i>	<i>-</i>	<i>6</i>	<i>3</i>	<i>-</i>	<i>-</i>	<i>-</i>	<i>-</i>	<i>35</i>
<i>Oltre 60</i>	<i>131</i>	<i>117</i>	<i>2</i>	<i>32</i>	<i>8</i>	<i>-</i>	<i>-</i>	<i>-</i>	<i>-</i>	<i>290</i>
Esteri	-	-	-	-	-	-	-	-	-	-
Fino a 15	-	-	-	-	-	-	-	-	-	-
Da 16 a 30	-	-	-	-	-	-	-	-	-	-
Da 31 a 45	-	-	-	-	-	-	-	-	-	-
Da 46 a 60	-	-	-	-	-	-	-	-	-	-
Oltre 60	-	-	-	-	-	-	-	-	-	-
TOTALE	217	6.909	2.558	1.595	9.781	633	49	4	14.205	35.951
Fino a 15	11	1.701	1.583	1.007	8.803	570	42	2	13.600	27.319
Da 16 a 30	15	2.731	720	334	821	62	7	1	584	5.275
Da 31 a 45	24	1.264	151	93	76	1	-	1	15	1.625
Da 46 a 60	16	687	60	64	41	-	-	-	2	870
Oltre 60	151	526	44	97	40	-	-	-	4	862
<i>Di cui in un Comune capoluogo</i>	<i>198</i>	<i>3.663</i>	<i>245</i>	<i>842</i>	<i>4.984</i>	<i>368</i>	<i>2</i>	<i>1</i>	<i>3.140</i>	<i>13.443</i>
<i>Fino a 15</i>	<i>9</i>	<i>686</i>	<i>50</i>	<i>536</i>	<i>4.333</i>	<i>315</i>	<i>2</i>	<i>1</i>	<i>2.897</i>	<i>8.829</i>
<i>Da 16 a 30</i>	<i>13</i>	<i>1.365</i>	<i>73</i>	<i>150</i>	<i>545</i>	<i>52</i>	<i>-</i>	<i>-</i>	<i>234</i>	<i>2.432</i>
<i>Da 31 a 45</i>	<i>16</i>	<i>708</i>	<i>66</i>	<i>47</i>	<i>39</i>	<i>1</i>	<i>-</i>	<i>-</i>	<i>8</i>	<i>885</i>
<i>Da 46 a 60</i>	<i>13</i>	<i>493</i>	<i>26</i>	<i>38</i>	<i>32</i>	<i>-</i>	<i>-</i>	<i>-</i>	<i>1</i>	<i>603</i>
<i>Oltre 60</i>	<i>147</i>	<i>411</i>	<i>30</i>	<i>71</i>	<i>35</i>	<i>-</i>	<i>-</i>	<i>-</i>	<i>-</i>	<i>694</i>

Tavola 1.18 - Occupati che si sono recati il mercoledì precedente la data del censimento al luogo abituale di lavoro per mezzo utilizzato, attività economica, luogo di destinazione e tempo impiegato

LUOGO DI DESTINAZIONE E TEMPO IMPIEGATO (minuti)	Mezzo utilizzato								Totale	
	Treno, tram, metropolitana	Autobus urbano, filobus, corriera, autobus extraurbano	Autobus aziendale	Auto privata come		Motocicletta, ciclomotore, scooter	Bicicletta	Altro mezzo		A piedi
				conducente	passaggero					
AGRICOLTURA										
Stesso Comune di dimora abituale	-	50	79	2.624	990	48	14	35	1.534	5.374
Fino a 15	-	12	43	1.666	547	34	10	16	1.449	3.777
Da 16 a 30	-	29	27	862	402	14	4	11	70	1.419
Da 31 a 45	-	8	7	61	33	-	-	5	8	122
Da 46 a 60	-	-	1	23	7	-	-	1	3	35
Oltre 60	-	1	1	12	1	-	-	2	4	21
<i>Di cui nel Comune capoluogo</i>	-	4	1	282	57	5	1	1	30	381
<i>Fino a 15</i>	-	1	-	168	28	3	1	-	28	229
<i>Da 16 a 30</i>	-	3	1	91	26	2	-	-	2	125
<i>Da 31 a 45</i>	-	-	-	12	3	-	-	-	-	15
<i>Da 46 a 60</i>	-	-	-	9	-	-	-	-	-	9
<i>Oltre 60</i>	-	-	-	2	-	-	-	1	-	3
Altro Comune della stessa Provincia	-	82	31	845	300	13	-	1	53	1.325
Fino a 15	-	4	4	204	86	4	-	-	38	340
Da 16 a 30	-	26	18	458	155	7	-	1	9	674
Da 31 a 45	-	16	2	124	34	2	-	-	-	178
Da 46 a 60	-	12	3	41	18	-	-	-	-	74
Oltre 60	-	24	4	18	7	-	-	-	6	59
<i>Di cui nel Comune capoluogo</i>	-	16	3	67	32	2	-	-	-	120
<i>Fino a 15</i>	-	-	-	6	15	-	-	-	-	21
<i>Da 16 a 30</i>	-	9	3	29	10	1	-	-	-	52
<i>Da 31 a 45</i>	-	2	-	20	3	1	-	-	-	26
<i>Da 46 a 60</i>	-	2	-	11	3	-	-	-	-	16
<i>Oltre 60</i>	-	3	-	1	1	-	-	-	-	5
Altra Provincia della stessa Regione	-	3	2	31	5	-	-	-	-	41
Fino a 15	-	-	-	7	1	-	-	-	-	8
Da 16 a 30	-	-	-	3	1	-	-	-	-	4
Da 31 a 45	-	-	1	5	-	-	-	-	-	6
Da 46 a 60	-	1	-	8	1	-	-	-	-	10
Oltre 60	-	2	1	8	2	-	-	-	-	13
<i>Di cui nel Comune capoluogo</i>	-	1	-	7	2	-	-	-	-	10
<i>Fino a 15</i>	-	-	-	-	-	-	-	-	-	-
<i>Da 16 a 30</i>	-	-	-	1	-	-	-	-	-	1
<i>Da 31 a 45</i>	-	-	-	-	-	-	-	-	-	-
<i>Da 46 a 60</i>	-	-	-	2	1	-	-	-	-	3
<i>Oltre 60</i>	-	1	-	4	1	-	-	-	-	6
Province di altre Regioni	-	-	3	51	15	-	-	2	1	72
Fino a 15	-	-	-	1	1	-	-	2	1	5
Da 16 a 30	-	-	2	32	7	-	-	-	-	41
Da 31 a 45	-	-	-	7	3	-	-	-	-	10
Da 46 a 60	-	-	1	5	1	-	-	-	-	7
Oltre 60	-	-	-	6	3	-	-	-	-	9
<i>Di cui nel Comune capoluogo</i>	-	-	-	6	1	-	-	-	-	7
<i>Fino a 15</i>	-	-	-	-	-	-	-	-	-	-
<i>Da 16 a 30</i>	-	-	-	1	-	-	-	-	-	1
<i>Da 31 a 45</i>	-	-	-	1	1	-	-	-	-	2
<i>Da 46 a 60</i>	-	-	-	2	-	-	-	-	-	2
<i>Oltre 60</i>	-	-	-	2	-	-	-	-	-	2
Estero	-	-	-	-	-	-	-	-	-	-
Fino a 15	-	-	-	-	-	-	-	-	-	-
Da 16 a 30	-	-	-	-	-	-	-	-	-	-
Da 31 a 45	-	-	-	-	-	-	-	-	-	-
Da 46 a 60	-	-	-	-	-	-	-	-	-	-
Oltre 60	-	-	-	-	-	-	-	-	-	-
TOTALE	-	135	115	3.551	1.310	61	14	38	1.588	6.812
Fino a 15	-	16	47	1.878	635	38	10	18	1.488	4.130
Da 16 a 30	-	55	47	1.355	565	21	4	12	79	2.138
Da 31 a 45	-	24	10	197	70	2	-	5	8	316
Da 46 a 60	-	13	5	77	27	-	-	1	3	126
Oltre 60	-	27	6	44	13	-	-	2	10	102
<i>Di cui in un Comune capoluogo</i>	-	21	4	362	92	7	1	1	30	518
<i>Fino a 15</i>	-	1	-	174	43	3	1	-	28	250
<i>Da 16 a 30</i>	-	12	4	122	36	3	-	-	2	179
<i>Da 31 a 45</i>	-	2	-	33	7	1	-	-	-	43
<i>Da 46 a 60</i>	-	2	-	24	4	-	-	-	-	30
<i>Oltre 60</i>	-	4	-	9	2	-	-	1	-	16

Tavola 1.18 segue - Occupati che si sono recati il mercoledì precedente la data del censimento al luogo abituale di lavoro per mezzo utilizzato, attività economica, luogo di destinazione e tempo impiegato

LUOGO DI DESTINAZIONE E TEMPO IMPIEGATO (minuti)	Mezzo utilizzato								Totale	
	Treno, tram, metropolitana	Autobus urbano, filobus, corriera, autobus extraurbano	Autobus aziendale	Auto privata come		Motocicletta, ciclomotore, scooter	Bicicletta	Altro mezzo		A piedi
				conducente	passaggero					
INDUSTRIA										
Stesso Comune di dimora abituale	1	276	170	6.849	741	202	38	34	1.118	9.429
Fino a 15	-	74	60	5.225	489	181	38	14	1.072	7.153
Da 16 a 30	1	140	64	1.390	190	20	-	9	38	1.852
Da 31 a 45	-	33	18	107	18	-	-	4	5	185
Da 46 a 60	-	12	12	58	19	1	-	2	-	104
Oltre 60	-	17	16	69	25	-	-	5	3	135
<i>Di cui nel Comune capoluogo</i>	<i>1</i>	<i>127</i>	<i>83</i>	<i>3.496</i>	<i>285</i>	<i>103</i>	<i>4</i>	<i>3</i>	<i>251</i>	<i>4.353</i>
<i>Fino a 15</i>	<i>-</i>	<i>37</i>	<i>34</i>	<i>2.673</i>	<i>211</i>	<i>89</i>	<i>4</i>	<i>1</i>	<i>236</i>	<i>3.285</i>
<i>Da 16 a 30</i>	<i>1</i>	<i>63</i>	<i>40</i>	<i>753</i>	<i>61</i>	<i>13</i>	<i>-</i>	<i>-</i>	<i>13</i>	<i>944</i>
<i>Da 31 a 45</i>	<i>-</i>	<i>15</i>	<i>8</i>	<i>38</i>	<i>4</i>	<i>-</i>	<i>-</i>	<i>1</i>	<i>-</i>	<i>66</i>
<i>Da 46 a 60</i>	<i>-</i>	<i>6</i>	<i>-</i>	<i>15</i>	<i>4</i>	<i>1</i>	<i>-</i>	<i>-</i>	<i>-</i>	<i>26</i>
<i>Oltre 60</i>	<i>-</i>	<i>6</i>	<i>1</i>	<i>17</i>	<i>5</i>	<i>-</i>	<i>-</i>	<i>1</i>	<i>2</i>	<i>32</i>
Altro Comune della stessa Provincia	3	645	74	1.994	281	5	-	2	5	3.009
Fino a 15	-	21	7	327	30	3	-	-	5	393
Da 16 a 30	-	165	27	907	141	-	-	2	-	1.242
Da 31 a 45	3	220	16	485	65	2	-	-	-	791
Da 46 a 60	-	169	12	207	29	-	-	-	-	417
Oltre 60	-	70	12	68	16	-	-	-	-	166
<i>Di cui nel Comune capoluogo</i>	<i>1</i>	<i>100</i>	<i>26</i>	<i>531</i>	<i>92</i>	<i>1</i>	<i>-</i>	<i>1</i>	<i>-</i>	<i>752</i>
<i>Fino a 15</i>	<i>-</i>	<i>-</i>	<i>-</i>	<i>13</i>	<i>1</i>	<i>1</i>	<i>-</i>	<i>-</i>	<i>-</i>	<i>15</i>
<i>Da 16 a 30</i>	<i>-</i>	<i>37</i>	<i>9</i>	<i>200</i>	<i>46</i>	<i>-</i>	<i>-</i>	<i>1</i>	<i>-</i>	<i>293</i>
<i>Da 31 a 45</i>	<i>1</i>	<i>37</i>	<i>10</i>	<i>196</i>	<i>31</i>	<i>-</i>	<i>-</i>	<i>-</i>	<i>-</i>	<i>275</i>
<i>Da 46 a 60</i>	<i>-</i>	<i>19</i>	<i>3</i>	<i>93</i>	<i>8</i>	<i>-</i>	<i>-</i>	<i>-</i>	<i>-</i>	<i>123</i>
<i>Oltre 60</i>	<i>-</i>	<i>7</i>	<i>4</i>	<i>29</i>	<i>6</i>	<i>-</i>	<i>-</i>	<i>-</i>	<i>-</i>	<i>46</i>
Altra Provincia della stessa Regione	3	396	26	221	29	1	-	-	-	676
Fino a 15	-	-	-	14	-	-	-	-	-	14
Da 16 a 30	-	-	-	23	1	-	-	-	-	24
Da 31 a 45	1	3	3	29	1	-	-	-	-	37
Da 46 a 60	-	52	4	53	8	-	-	-	-	117
Oltre 60	2	341	19	102	19	1	-	-	-	484
<i>Di cui nel Comune capoluogo</i>	<i>3</i>	<i>14</i>	<i>4</i>	<i>59</i>	<i>4</i>	<i>-</i>	<i>-</i>	<i>-</i>	<i>-</i>	<i>84</i>
<i>Fino a 15</i>	<i>-</i>	<i>-</i>	<i>-</i>	<i>-</i>	<i>-</i>	<i>-</i>	<i>-</i>	<i>-</i>	<i>-</i>	<i>-</i>
<i>Da 16 a 30</i>	<i>-</i>	<i>-</i>	<i>-</i>	<i>1</i>	<i>-</i>	<i>-</i>	<i>-</i>	<i>-</i>	<i>-</i>	<i>1</i>
<i>Da 31 a 45</i>	<i>1</i>	<i>1</i>	<i>-</i>	<i>8</i>	<i>-</i>	<i>-</i>	<i>-</i>	<i>-</i>	<i>-</i>	<i>10</i>
<i>Da 46 a 60</i>	<i>-</i>	<i>1</i>	<i>1</i>	<i>25</i>	<i>3</i>	<i>-</i>	<i>-</i>	<i>-</i>	<i>-</i>	<i>30</i>
<i>Oltre 60</i>	<i>2</i>	<i>12</i>	<i>3</i>	<i>25</i>	<i>1</i>	<i>-</i>	<i>-</i>	<i>-</i>	<i>-</i>	<i>43</i>
Province di altre Regioni	33	40	9	525	64	-	1	1	-	673
Fino a 15	-	2	-	50	3	-	1	-	-	56
Da 16 a 30	1	11	2	160	23	-	-	-	-	197
Da 31 a 45	2	5	4	87	12	-	-	-	-	110
Da 46 a 60	6	5	-	115	12	-	-	-	-	138
Oltre 60	24	17	3	113	14	-	-	1	-	172
<i>Di cui nel Comune capoluogo</i>	<i>28</i>	<i>23</i>	<i>5</i>	<i>188</i>	<i>9</i>	<i>-</i>	<i>-</i>	<i>-</i>	<i>-</i>	<i>253</i>
<i>Fino a 15</i>	<i>-</i>	<i>-</i>	<i>-</i>	<i>-</i>	<i>-</i>	<i>-</i>	<i>-</i>	<i>-</i>	<i>-</i>	<i>-</i>
<i>Da 16 a 30</i>	<i>-</i>	<i>1</i>	<i>-</i>	<i>9</i>	<i>2</i>	<i>-</i>	<i>-</i>	<i>-</i>	<i>-</i>	<i>12</i>
<i>Da 31 a 45</i>	<i>1</i>	<i>3</i>	<i>2</i>	<i>38</i>	<i>2</i>	<i>-</i>	<i>-</i>	<i>-</i>	<i>-</i>	<i>46</i>
<i>Da 46 a 60</i>	<i>5</i>	<i>5</i>	<i>-</i>	<i>72</i>	<i>1</i>	<i>-</i>	<i>-</i>	<i>-</i>	<i>-</i>	<i>83</i>
<i>Oltre 60</i>	<i>22</i>	<i>14</i>	<i>3</i>	<i>69</i>	<i>4</i>	<i>-</i>	<i>-</i>	<i>-</i>	<i>-</i>	<i>112</i>
Estero	-	-	-	-	-	-	-	-	-	-
Fino a 15	-	-	-	-	-	-	-	-	-	-
Da 16 a 30	-	-	-	-	-	-	-	-	-	-
Da 31 a 45	-	-	-	-	-	-	-	-	-	-
Da 46 a 60	-	-	-	-	-	-	-	-	-	-
Oltre 60	-	-	-	-	-	-	-	-	-	-
TOTALE	40	1.357	279	9.589	1.115	208	39	37	1.123	13.787
Fino a 15	-	97	67	5.616	522	184	39	14	1.077	7.616
Da 16 a 30	2	316	93	2.480	355	20	-	11	38	3.315
Da 31 a 45	6	261	41	708	96	2	-	4	5	1.123
Da 46 a 60	6	238	28	433	68	1	-	2	-	776
Oltre 60	26	445	50	352	74	1	-	6	3	957
<i>Di cui in un Comune capoluogo</i>	<i>33</i>	<i>264</i>	<i>118</i>	<i>4.274</i>	<i>390</i>	<i>104</i>	<i>4</i>	<i>4</i>	<i>251</i>	<i>5.442</i>
<i>Fino a 15</i>	<i>-</i>	<i>37</i>	<i>34</i>	<i>2.686</i>	<i>212</i>	<i>90</i>	<i>4</i>	<i>1</i>	<i>236</i>	<i>3.300</i>
<i>Da 16 a 30</i>	<i>1</i>	<i>101</i>	<i>49</i>	<i>963</i>	<i>109</i>	<i>13</i>	<i>-</i>	<i>1</i>	<i>13</i>	<i>1.250</i>
<i>Da 31 a 45</i>	<i>3</i>	<i>56</i>	<i>20</i>	<i>280</i>	<i>37</i>	<i>-</i>	<i>-</i>	<i>1</i>	<i>-</i>	<i>397</i>
<i>Da 46 a 60</i>	<i>5</i>	<i>31</i>	<i>4</i>	<i>205</i>	<i>16</i>	<i>1</i>	<i>-</i>	<i>-</i>	<i>-</i>	<i>262</i>
<i>Oltre 60</i>	<i>24</i>	<i>39</i>	<i>11</i>	<i>140</i>	<i>16</i>	<i>-</i>	<i>-</i>	<i>1</i>	<i>2</i>	<i>233</i>

Tavola 1.18 segue - Occupati che si sono recati il mercoledì precedente la data del censimento al luogo abituale di lavoro per mezzo utilizzato, attività economica, luogo di destinazione e tempo impiegato

LUOGO DI DESTINAZIONE E TEMPO IMPIEGATO (minuti)	Mezzo utilizzato								Totale	
	Treno, tram, metropolitana	Autobus urbano, filobus, corriera, autobus extraurbano	Autobus aziendale	Auto privata come		Motocicletta, ciclomotore, scooter	Bicicletta	Altro mezzo		A piedi
				conducente	passaggero					
	ALTRE ATTIVITÀ									
Stesso Comune di dimora abituale	5	424	73	13.863	1.209	311	85	24	6.040	22.034
Fino a 15	3	206	39	11.879	963	291	79	11	5.780	19.251
Da 16 a 30	1	174	29	1.724	212	18	4	5	239	2.406
Da 31 a 45	-	20	1	124	24	2	1	-	13	185
Da 46 a 60	1	13	-	51	3	-	-	1	5	74
Oltre 60	-	11	4	85	7	-	1	7	3	118
<i>Di cui nel Comune capoluogo</i>	4	293	16	7.610	606	172	10	9	1.690	10.410
<i>Fino a 15</i>	3	155	8	6.374	491	159	8	6	1.532	8.736
<i>Da 16 a 30</i>	1	121	5	1.123	102	12	2	1	143	1.510
<i>Da 31 a 45</i>	-	8	-	66	10	1	-	-	10	95
<i>Da 46 a 60</i>	-	5	-	13	1	-	-	1	4	24
<i>Oltre 60</i>	-	4	3	34	2	-	-	1	1	45
Altro Comune della stessa Provincia	6	568	47	3.371	292	10	-	3	34	4.331
Fino a 15	-	22	10	538	44	7	-	1	30	652
Da 16 a 30	1	149	19	1.577	142	3	-	2	-	1.893
Da 31 a 45	1	164	4	737	72	-	-	-	-	978
Da 46 a 60	-	152	6	391	21	-	-	-	-	570
Oltre 60	4	81	8	128	13	-	-	-	4	238
<i>Di cui nel Comune capoluogo</i>	1	333	7	823	97	2	-	-	2	1.265
<i>Fino a 15</i>	-	2	-	22	6	2	-	-	2	34
<i>Da 16 a 30</i>	1	81	5	345	50	-	-	-	-	482
<i>Da 31 a 45</i>	-	105	1	256	28	-	-	-	-	390
<i>Da 46 a 60</i>	-	95	1	156	5	-	-	-	-	257
<i>Oltre 60</i>	-	50	-	44	8	-	-	-	-	102
Altra Provincia della stessa Regione	15	88	3	398	27	-	-	4	-	535
Fino a 15	-	-	-	13	-	-	-	-	-	13
Da 16 a 30	-	2	-	30	1	-	-	1	-	34
Da 31 a 45	1	1	-	99	6	-	-	-	-	107
Da 46 a 60	1	18	-	102	6	-	-	1	-	128
Oltre 60	13	67	3	154	14	-	-	2	-	253
<i>Di cui nel Comune capoluogo</i>	15	61	1	230	20	-	-	4	-	331
<i>Fino a 15</i>	-	-	-	2	-	-	-	-	-	2
<i>Da 16 a 30</i>	-	2	-	5	-	-	-	1	-	8
<i>Da 31 a 45</i>	1	-	-	57	6	-	-	-	-	64
<i>Da 46 a 60</i>	1	17	-	63	4	-	-	1	-	86
<i>Oltre 60</i>	13	42	1	103	10	-	-	2	-	171
Province di altre Regioni	81	53	9	767	63	-	-	-	-	973
Fino a 15	-	-	-	16	4	-	-	-	-	20
Da 16 a 30	3	14	1	252	22	-	-	-	-	292
Da 31 a 45	13	5	3	143	15	-	-	-	-	179
Da 46 a 60	13	12	2	172	8	-	-	-	-	207
Oltre 60	52	22	3	184	14	-	-	-	-	275
<i>Di cui nel Comune capoluogo</i>	62	28	2	235	12	-	-	-	-	339
<i>Fino a 15</i>	-	-	-	-	-	-	-	-	-	-
<i>Da 16 a 30</i>	-	-	-	9	-	-	-	-	-	9
<i>Da 31 a 45</i>	7	2	1	27	2	-	-	-	-	39
<i>Da 46 a 60</i>	8	8	1	100	3	-	-	-	-	120
<i>Oltre 60</i>	47	18	-	99	7	-	-	-	-	171
Estero	-	-	-	-	-	-	-	-	-	-
Fino a 15	-	-	-	-	-	-	-	-	-	-
Da 16 a 30	-	-	-	-	-	-	-	-	-	-
Da 31 a 45	-	-	-	-	-	-	-	-	-	-
Da 46 a 60	-	-	-	-	-	-	-	-	-	-
Oltre 60	-	-	-	-	-	-	-	-	-	-
TOTALE	107	1.133	132	18.399	1.591	321	85	31	6.074	27.873
Fino a 15	3	228	49	12.446	1.011	298	79	12	5.810	19.936
Da 16 a 30	5	339	49	3.583	377	21	4	8	239	4.625
Da 31 a 45	15	190	8	1.103	117	2	1	-	13	1.449
Da 46 a 60	15	195	8	716	38	-	-	2	5	979
Oltre 60	69	181	18	551	48	-	1	9	7	884
<i>Di cui in un Comune capoluogo</i>	82	715	26	8.898	735	174	10	13	1.692	12.345
<i>Fino a 15</i>	3	157	8	6.398	497	161	8	6	1.534	8.772
<i>Da 16 a 30</i>	2	204	10	1.482	152	12	2	2	143	2.009
<i>Da 31 a 45</i>	8	115	2	406	46	1	-	-	10	588
<i>Da 46 a 60</i>	9	125	2	332	13	-	-	2	4	487
<i>Oltre 60</i>	60	114	4	280	27	-	-	3	1	489

Tavola 1.18 segue - Occupati che si sono recati il mercoledì precedente la data del censimento al luogo abituale di lavoro per mezzo utilizzato, attività economica, luogo di destinazione e tempo impiegato

LUOGO DI DESTINAZIONE E TEMPO IMPIEGATO (minuti)	Mezzo utilizzato								Totale	
	Treno, tram, metropolitana	Autobus urbano, filobus, corriera, autobus extraurbano	Autobus aziendale	Auto privata come		Motocicletta, ciclomotore, scooter	Bicicletta	Altro mezzo		A piedi
				conducente	passaggero					
	TOTALE									
Stesso Comune di dimora abituale	6	750	322	23.336	2.940	561	137	93	8.692	36.837
Fino a 15	3	292	142	18.770	1.999	506	127	41	8.301	30.181
Da 16 a 30	2	343	120	3.976	804	52	8	25	347	5.677
Da 31 a 45	-	61	26	292	75	2	1	9	26	492
Da 46 a 60	1	25	13	132	29	1	-	4	8	213
Oltre 60	-	29	21	166	33	-	1	14	10	274
<i>Di cui nel Comune capoluogo</i>	<i>5</i>	<i>424</i>	<i>100</i>	<i>11.388</i>	<i>948</i>	<i>280</i>	<i>15</i>	<i>13</i>	<i>1.971</i>	<i>15.144</i>
<i>Fino a 15</i>	<i>3</i>	<i>193</i>	<i>42</i>	<i>9.215</i>	<i>730</i>	<i>251</i>	<i>13</i>	<i>7</i>	<i>1.796</i>	<i>12.250</i>
<i>Da 16 a 30</i>	<i>2</i>	<i>187</i>	<i>46</i>	<i>1.967</i>	<i>189</i>	<i>27</i>	<i>2</i>	<i>1</i>	<i>158</i>	<i>2.579</i>
<i>Da 31 a 45</i>	<i>-</i>	<i>23</i>	<i>8</i>	<i>116</i>	<i>17</i>	<i>1</i>	<i>-</i>	<i>1</i>	<i>10</i>	<i>176</i>
<i>Da 46 a 60</i>	<i>-</i>	<i>11</i>	<i>-</i>	<i>37</i>	<i>5</i>	<i>1</i>	<i>-</i>	<i>1</i>	<i>4</i>	<i>59</i>
<i>Oltre 60</i>	<i>-</i>	<i>10</i>	<i>4</i>	<i>53</i>	<i>7</i>	<i>-</i>	<i>-</i>	<i>3</i>	<i>3</i>	<i>80</i>
Altro Comune della stessa Provincia	9	1.295	152	6.210	873	28	-	6	92	8.665
Fino a 15	-	47	21	1.069	160	14	-	1	73	1.385
Da 16 a 30	1	340	64	2.942	438	10	-	5	9	3.809
Da 31 a 45	4	400	22	1.346	171	4	-	-	-	1.947
Da 46 a 60	-	333	21	639	68	-	-	-	-	1.061
Oltre 60	4	175	24	214	36	-	-	-	10	463
<i>Di cui nel Comune capoluogo</i>	<i>2</i>	<i>449</i>	<i>36</i>	<i>1.421</i>	<i>221</i>	<i>5</i>	<i>-</i>	<i>1</i>	<i>2</i>	<i>2.137</i>
<i>Fino a 15</i>	<i>-</i>	<i>2</i>	<i>-</i>	<i>41</i>	<i>22</i>	<i>3</i>	<i>-</i>	<i>-</i>	<i>2</i>	<i>70</i>
<i>Da 16 a 30</i>	<i>1</i>	<i>127</i>	<i>17</i>	<i>574</i>	<i>106</i>	<i>1</i>	<i>-</i>	<i>1</i>	<i>-</i>	<i>827</i>
<i>Da 31 a 45</i>	<i>1</i>	<i>144</i>	<i>11</i>	<i>472</i>	<i>62</i>	<i>1</i>	<i>-</i>	<i>-</i>	<i>-</i>	<i>691</i>
<i>Da 46 a 60</i>	<i>-</i>	<i>116</i>	<i>4</i>	<i>260</i>	<i>16</i>	<i>-</i>	<i>-</i>	<i>-</i>	<i>-</i>	<i>396</i>
<i>Oltre 60</i>	<i>-</i>	<i>60</i>	<i>4</i>	<i>74</i>	<i>15</i>	<i>-</i>	<i>-</i>	<i>-</i>	<i>-</i>	<i>153</i>
Altra Provincia della stessa Regione	18	487	31	650	61	1	-	4	-	1.252
Fino a 15	-	-	-	34	1	-	-	-	-	35
Da 16 a 30	-	2	-	56	3	-	-	1	-	62
Da 31 a 45	2	4	4	133	7	-	-	-	-	150
Da 46 a 60	1	71	4	163	15	-	-	1	-	255
Oltre 60	15	410	23	264	35	1	-	2	-	750
<i>Di cui nel Comune capoluogo</i>	<i>18</i>	<i>76</i>	<i>5</i>	<i>296</i>	<i>26</i>	<i>-</i>	<i>-</i>	<i>4</i>	<i>-</i>	<i>425</i>
<i>Fino a 15</i>	<i>-</i>	<i>-</i>	<i>-</i>	<i>2</i>	<i>-</i>	<i>-</i>	<i>-</i>	<i>-</i>	<i>-</i>	<i>2</i>
<i>Da 16 a 30</i>	<i>-</i>	<i>2</i>	<i>-</i>	<i>7</i>	<i>-</i>	<i>-</i>	<i>-</i>	<i>1</i>	<i>-</i>	<i>10</i>
<i>Da 31 a 45</i>	<i>2</i>	<i>1</i>	<i>-</i>	<i>65</i>	<i>6</i>	<i>-</i>	<i>-</i>	<i>-</i>	<i>-</i>	<i>74</i>
<i>Da 46 a 60</i>	<i>1</i>	<i>18</i>	<i>1</i>	<i>90</i>	<i>8</i>	<i>-</i>	<i>-</i>	<i>1</i>	<i>-</i>	<i>119</i>
<i>Oltre 60</i>	<i>15</i>	<i>55</i>	<i>4</i>	<i>132</i>	<i>12</i>	<i>-</i>	<i>-</i>	<i>2</i>	<i>-</i>	<i>220</i>
Province di altre Regioni	114	93	21	1.343	142	-	1	3	1	1.718
Fino a 15	-	2	-	67	8	-	1	2	1	81
Da 16 a 30	4	25	5	444	52	-	-	-	-	530
Da 31 a 45	15	10	7	237	30	-	-	-	-	299
Da 46 a 60	19	17	3	292	21	-	-	-	-	352
Oltre 60	76	39	6	303	31	-	-	1	-	456
<i>Di cui nel Comune capoluogo</i>	<i>90</i>	<i>51</i>	<i>7</i>	<i>429</i>	<i>22</i>	<i>-</i>	<i>-</i>	<i>-</i>	<i>-</i>	<i>599</i>
<i>Fino a 15</i>	<i>-</i>	<i>-</i>	<i>-</i>	<i>-</i>	<i>-</i>	<i>-</i>	<i>-</i>	<i>-</i>	<i>-</i>	<i>-</i>
<i>Da 16 a 30</i>	<i>-</i>	<i>1</i>	<i>-</i>	<i>19</i>	<i>2</i>	<i>-</i>	<i>-</i>	<i>-</i>	<i>-</i>	<i>22</i>
<i>Da 31 a 45</i>	<i>8</i>	<i>5</i>	<i>3</i>	<i>66</i>	<i>5</i>	<i>-</i>	<i>-</i>	<i>-</i>	<i>-</i>	<i>87</i>
<i>Da 46 a 60</i>	<i>13</i>	<i>13</i>	<i>1</i>	<i>174</i>	<i>4</i>	<i>-</i>	<i>-</i>	<i>-</i>	<i>-</i>	<i>205</i>
<i>Oltre 60</i>	<i>69</i>	<i>32</i>	<i>3</i>	<i>170</i>	<i>11</i>	<i>-</i>	<i>-</i>	<i>-</i>	<i>-</i>	<i>285</i>
Eestero	-	-	-	-	-	-	-	-	-	-
Fino a 15	-	-	-	-	-	-	-	-	-	-
Da 16 a 30	-	-	-	-	-	-	-	-	-	-
Da 31 a 45	-	-	-	-	-	-	-	-	-	-
Da 46 a 60	-	-	-	-	-	-	-	-	-	-
Oltre 60	-	-	-	-	-	-	-	-	-	-
TOTALE	147	2.625	526	31.539	4.016	590	138	106	8.785	48.472
Fino a 15	3	341	163	19.940	2.168	520	128	44	8.375	31.682
Da 16 a 30	7	710	189	7.418	1.297	62	8	31	356	10.078
Da 31 a 45	21	475	59	2.008	283	6	1	9	26	2.888
Da 46 a 60	21	446	41	1.226	133	1	-	5	8	1.881
Oltre 60	95	653	74	947	135	1	1	17	20	1.943
<i>Di cui in un Comune capoluogo</i>	<i>115</i>	<i>1.000</i>	<i>148</i>	<i>13.534</i>	<i>1.217</i>	<i>285</i>	<i>15</i>	<i>18</i>	<i>1.973</i>	<i>18.305</i>
<i>Fino a 15</i>	<i>3</i>	<i>195</i>	<i>42</i>	<i>9.258</i>	<i>752</i>	<i>254</i>	<i>13</i>	<i>7</i>	<i>1.798</i>	<i>12.322</i>
<i>Da 16 a 30</i>	<i>3</i>	<i>317</i>	<i>63</i>	<i>2.567</i>	<i>297</i>	<i>28</i>	<i>2</i>	<i>3</i>	<i>158</i>	<i>3.438</i>
<i>Da 31 a 45</i>	<i>11</i>	<i>173</i>	<i>22</i>	<i>719</i>	<i>90</i>	<i>2</i>	<i>-</i>	<i>1</i>	<i>10</i>	<i>1.028</i>
<i>Da 46 a 60</i>	<i>14</i>	<i>158</i>	<i>6</i>	<i>561</i>	<i>33</i>	<i>1</i>	<i>-</i>	<i>2</i>	<i>4</i>	<i>779</i>
<i>Oltre 60</i>	<i>84</i>	<i>157</i>	<i>15</i>	<i>429</i>	<i>45</i>	<i>-</i>	<i>-</i>	<i>5</i>	<i>3</i>	<i>738</i>

Tavola 1.19 - Popolazione residente per utilizzo di uno o più alloggi o convivenze diversi da quello di dimora abituale, durata dell'utilizzo, sesso e classe di età

CLASSI DI ETÀ	Utilizzo di uno o più alloggi o convivenze diversi da quello di dimora abituale					Totale
	Non ha utilizzato	Ha utilizzato				
		Durata dell'utilizzo				
		Fino a 90 giorni	Da 91 a 180 giorni	Da 181 a 270 giorni	Da 271 a 365 giorni	
TOTALE						
Meno di 15	29.858	993	439	715	724	2.871
15-24	20.657	1.324	1.286	2.737	1.936	7.283
25-34	23.271	1.418	1.352	2.566	2.700	8.036
35-44	25.846	991	668	991	1.118	3.768
45-54	24.327	752	358	500	548	2.158
55-64	19.460	638	261	292	370	1.561
65-74	19.081	678	261	249	275	1.463
75 e più	13.274	554	231	213	327	1.325
Totale	175.774	7.348	4.856	8.263	7.998	28.465
MASCHI						
Meno di 15	15.394	515	219	382	390	1.506
15-24	10.503	750	694	1.319	1.053	3.816
25-34	11.380	750	748	1.369	1.536	4.403
35-44	12.375	509	410	585	677	2.181
45-54	11.825	385	230	314	334	1.263
55-64	9.302	288	132	175	211	806
65-74	8.969	279	108	119	132	638
75 e più	5.727	233	75	79	123	510
Totale	85.475	3.709	2.616	4.342	4.456	15.123
FEMMINE						
Meno di 15	14.464	478	220	333	334	1.365
15-24	10.154	574	592	1.418	883	3.467
25-34	11.891	668	604	1.197	1.164	3.633
35-44	13.471	482	258	406	441	1.587
45-54	12.502	367	128	186	214	895
55-64	10.158	350	129	117	159	755
65-74	10.112	399	153	130	143	825
75 e più	7.547	321	156	134	204	815
Totale	90.299	3.639	2.240	3.921	3.542	13.342

Tavola 1.20 - Popolazione residente che ha vissuto per più di 90 giorni in uno o più alloggi o convivenze diversi da quello di dimora abituale, motivo principale dell'utilizzo, sesso, durata dell'utilizzo e classe di età

CLASSI DI ETÀ	Motivo principale dell'utilizzo di uno o più alloggi o convivenze diversi da quello di dimora abituale						Totale
	Lavoro	Studio	Presenza di familiari	Vacanza	Precedente dimora abituale (trasferimento di residenza)	Altro	
TOTALE							
Da 91 a 180 giorni	1.147	1.118	1.200	82	734	575	4.856
Meno di 15	-	22	192	10	178	37	439
15-24	177	738	104	6	87	174	1.286
25-34	466	335	216	9	228	98	1.352
35-44	275	23	163	11	139	57	668
45-54	153	-	103	9	43	50	358
55-64	58	-	116	17	21	49	261
65-74	17	-	150	11	26	57	261
75 e più	1	-	156	9	12	53	231
Da 181 a 270 giorni	2.081	3.077	1.163	165	1.148	629	8.263
Meno di 15	-	111	263	25	245	71	715
15-24	259	2.027	109	7	159	176	2.737
25-34	920	910	220	13	360	143	2.566
35-44	484	27	165	26	214	75	991
45-54	271	1	81	31	82	34	500
55-64	117	-	71	30	40	34	292
65-74	24	-	122	24	31	48	249
75 e più	6	1	132	9	17	48	213
Da 271 a 365 giorni	2.515	1.615	1.514	47	1.280	1.027	7.998
Meno di 15	-	47	311	6	265	95	724
15-24	391	939	173	2	190	241	1.936
25-34	1.212	599	258	6	428	197	2.700
35-44	522	28	209	6	222	131	1.118
45-54	230	1	130	8	95	84	548
55-64	130	1	116	9	34	80	370
65-74	27	-	119	5	31	93	275
75 e più	3	-	198	5	15	106	327
Totale	5.743	5.810	3.877	294	3.162	2.231	21.117
Meno di 15	-	180	766	41	688	203	1.878
15-24	827	3.704	386	15	436	591	5.959
25-34	2.598	1.844	694	28	1.016	438	6.618
35-44	1.281	78	537	43	575	263	2.777
45-54	654	2	314	48	220	168	1.406
55-64	305	1	303	56	95	163	923
65-74	68	-	391	40	88	198	785
75 e più	10	1	486	23	44	207	771

Tavola 1.20 segue - Popolazione residente che ha vissuto per più di 90 giorni in uno o più alloggi o convivenze diversi da quello di dimora abituale, motivo principale dell'utilizzo, sesso, durata dell'utilizzo e classe di età

CLASSI DI ETÀ	Motivo principale dell'utilizzo di uno o più alloggi o convivenze diversi da quello di dimora abituale						Totale
	Lavoro	Studio	Presenza di familiari	Vacanza	Precedente dimora abituale (trasferimento di residenza)	Altro	
MASCHI							
Da 91 a 180 giorni	830	495	532	38	366	355	2.616
Meno di 15	-	10	99	4	94	12	219
15-24	131	321	53	4	32	153	694
25-34	311	155	104	5	113	60	748
35-44	208	9	85	4	76	28	410
45-54	122	-	50	5	24	29	230
55-64	46	-	42	6	11	27	132
65-74	12	-	53	7	12	24	108
75 e più	-	-	46	3	4	22	75
Da 181 a 270 giorni	1.471	1.320	507	74	587	383	4.342
Meno di 15	-	62	141	15	134	30	382
15-24	213	834	53	5	65	149	1.319
25-34	588	408	99	5	192	77	1.369
35-44	333	14	74	8	110	46	585
45-54	209	1	26	11	47	20	314
55-64	101	-	25	13	19	17	175
65-74	22	-	50	12	14	21	119
75 e più	5	1	39	5	6	23	79
Da 271 a 365 giorni	1.783	718	666	20	653	616	4.456
Meno di 15	-	24	158	3	151	54	390
15-24	306	404	79	1	78	185	1.053
25-34	812	278	122	3	201	120	1.536
35-44	357	12	100	4	128	76	677
45-54	177	-	57	2	57	41	334
55-64	106	-	43	2	20	40	211
65-74	23	-	45	3	11	50	132
75 e più	2	-	62	2	7	50	123
Totale	4.084	2.533	1.705	132	1.606	1.354	11.414
Meno di 15	-	96	398	22	379	96	991
15-24	650	1.559	185	10	175	487	3.066
25-34	1.711	841	325	13	506	257	3.653
35-44	898	35	259	16	314	150	1.672
45-54	508	1	133	18	128	90	878
55-64	253	-	110	21	50	84	518
65-74	57	-	148	22	37	95	359
75 e più	7	1	147	10	17	95	277

Tavola 1.20 segue - Popolazione residente che ha vissuto per più di 90 giorni in uno o più alloggi o convivenze diversi da quello di dimora abituale, motivo principale dell'utilizzo, sesso, durata dell'utilizzo e classe di età

CLASSI DI ETÀ	Motivo principale dell'utilizzo di uno o più alloggi o convivenze diversi da quello di dimora abituale						Totale
	Lavoro	Studio	Presenza di familiari	Vacanza	Precedente dimora abituale (trasferimento di residenza)	Altro	
FEMMINE							
Da 91 a 180 giorni	317	623	668	44	368	220	2.240
Meno di 15	-	12	93	6	84	25	220
15-24	46	417	51	2	55	21	592
25-34	155	180	112	4	115	38	604
35-44	67	14	78	7	63	29	258
45-54	31	-	53	4	19	21	128
55-64	12	-	74	11	10	22	129
65-74	5	-	97	4	14	33	153
75 e più	1	-	110	6	8	31	156
Da 181 a 270 giorni	610	1.757	656	91	561	246	3.921
Meno di 15	-	49	122	10	111	41	333
15-24	46	1.193	56	2	94	27	1.418
25-34	332	502	121	8	168	66	1.197
35-44	151	13	91	18	104	29	406
45-54	62	-	55	20	35	14	186
55-64	16	-	46	17	21	17	117
65-74	2	-	72	12	17	27	130
75 e più	1	-	93	4	11	25	134
Da 271 a 365 giorni	732	897	848	27	627	411	3.542
Meno di 15	-	23	153	3	114	41	334
15-24	85	535	94	1	112	56	883
25-34	400	321	136	3	227	77	1.164
35-44	165	16	109	2	94	55	441
45-54	53	1	73	6	38	43	214
55-64	24	1	73	7	14	40	159
65-74	4	-	74	2	20	43	143
75 e più	1	-	136	3	8	56	204
Totale	1.659	3.277	2.172	162	1.556	877	9.703
Meno di 15	-	84	368	19	309	107	887
15-24	177	2.145	201	5	261	104	2.893
25-34	887	1.003	369	15	510	181	2.965
35-44	383	43	278	27	261	113	1.105
45-54	146	1	181	30	92	78	528
55-64	52	1	193	35	45	79	405
65-74	11	-	243	18	51	103	426
75 e più	3	-	339	13	27	112	494

Tavola 1.21 - Famiglie per numero di componenti e tipologia della famiglia

TIPI DI FAMIGLIA	Famiglie per numero di componenti						Totale		
	1 persona	2 persone	3 persone	4 persone	5 persone	6 o più persone		Famiglie	Componenti
						Famiglie	Componenti		
Famiglie senza nuclei	16.160	1.186	147	43	11	3	19	17.550	19.219
FAMIGLIE UNIPERSONALI	16.160	-	-	-	-	-	-	16.160	16.160
Non in coabitazione	15.981	-	-	-	-	-	-	15.981	15.981
In coabitazione	179	-	-	-	-	-	-	179	179
ALTRE FAMIGLIE	-	1.186	147	43	11	3	19	1.390	3.059
Famiglie con un solo nucleo	-	15.962	13.708	16.886	6.462	1.377	8.660	54.395	181.562
SENZA ALTRE PERSONE RESIDENTI	-	15.962	12.953	16.280	5.948	1.140	7.165	52.283	172.808
Coppie senza figli	-	12.699	-	-	-	-	6	12.699	25.398
Coppie con figli	-	-	11.314	15.795	5.869	1.104	1.381	34.082	133.402
Madre con figli	-	2.644	1.298	392	68	29	66	4.431	11.278
Padre con figli	-	619	341	93	11	7	42	1.071	2.730
CON ALTRE PERSONE RESIDENTI	-	-	755	606	514	237	1.495	2.112	8.754
Coppie senza figli	-	-	526	38	9	1	-	574	1.781
Coppie con figli	-	-	-	448	475	220	6.935	1.143	5.548
Madre con figli	-	-	187	93	21	10	188	311	1.104
Padre con figli	-	-	42	27	9	6	42	84	321
Famiglie con due o più nuclei	-	-	-	132	152	243	1.605	527	2.893
TOTALE	16.160	17.148	13.855	17.061	6.625	1.623	10.284	72.472	203.674

Tavola 1.22 - Famiglie per numero di componenti e situazione abitativa della famiglia

SITUAZIONE ABITATIVA DELLA FAMIGLIA	Famiglie per numero di componenti							Totale	
	1 persona	2 persone	3 persone	4 persone	5 persone	6 o più persone		Famiglie	Componenti
						Famiglie	Componenti		
FAMIGLIE CHE OCCUPANO UN'ABITAZIONE	15.947	17.099	13.831	17.039	6.614	1.619	10.260	72.149	203.124
In proprietà	11.212	13.215	9.965	12.897	4.916	1.073	6.724	53.278	150.429
In affitto	2.184	2.575	2.589	2.679	1.177	444	2.882	11.648	34.584
Ad altro titolo	2.551	1.309	1.277	1.463	521	102	654	7.223	18.111
FAMIGLIE CHE OCCUPANO UN ALTRO TIPO DI ALLOGGIO	95	25	14	7	2	3	18	146	243
FAMIGLIE COABITANTI	117	24	10	15	9	1	6	176	306
FAMIGLIE SENZA TETTO O SENZA ABITAZIONE	1	-	-	-	-	-	-	1	1
TOTALE	16.160	17.148	13.855	17.061	6.625	1.623	10.284	72.472	203.674

Tavola 1.23 - Nuclei familiari per numero di figli, tipologia di nucleo ed età dei figli

TIPI DI NUCLEO	Numero di figli							Totale
	0	1	2	3	4	5	6 o più	
TOTALE								
Coppie senza figli	13.617	-	-	-	-	-	-	13.617
<i>di cui coppie non coniugate</i>	175	-	-	-	-	-	-	175
Coppie con figli	-	12.001	16.398	6.059	913	180	53	35.604
<i>di cui coppie non coniugate</i>	-	133	103	53	13	5	3	310
Tutti i figli di età inferiore a 18 anni	-	5.426	8.427	2.192	223	27	7	16.302
Almeno un figlio di età inferiore a 18 anni e almeno uno di 18 anni e più	-	-	2.714	2.449	540	125	36	5.864
Tutti i figli di 18 anni e più	-	6.575	5.257	1.418	150	28	10	13.438
Madre con figli	-	3.094	1.417	416	74	19	11	5.031
Tutti i figli di età inferiore a 18 anni	-	714	378	81	10	3	1	1.187
Almeno un figlio di età inferiore a 18 anni e almeno uno di 18 anni e più	-	-	186	128	25	8	6	353
Tutti i figli di 18 anni e più	-	2.380	853	207	39	8	4	3.491
Padre con figli	-	705	379	100	13	9	-	1.206
Tutti i figli di età inferiore a 18 anni	-	151	98	17	2	1	-	269
Almeno un figlio di età inferiore a 18 anni e almeno uno di 18 anni e più	-	-	48	32	6	1	-	87
Tutti i figli di 18 anni e più	-	554	233	51	5	7	-	850
TOTALE	13.617	15.800	18.194	6.575	1.000	208	64	55.458
DI CUI NUCLEI FAMILIARI RICOSTITUITI								
Coppie senza figli	528	-	-	-	-	-	-	528
<i>di cui coppie non coniugate</i>	106	-	-	-	-	-	-	106
Coppie con figli	-	318	250	117	38	10	4	737
<i>di cui coppie non coniugate</i>	-	90	67	39	12	4	2	214
Tutti i figli di età inferiore a 18 anni	-	171	128	53	10	6	1	369
Almeno un figlio di età inferiore a 18 anni e almeno uno di 18 anni e più	-	-	57	48	25	4	3	137
Tutti i figli di 18 anni e più	-	147	65	16	3	-	-	231
TOTALE	528	318	250	117	38	10	4	1.265

Tavola 1.24 - Coppie per classe di età dei partner, presenza e numero di figli

CLASSI DI ETÀ DELLA MOGLIE O CONVIVENTE	Classi di età del marito o convivente								Totale
	Meno di 25	25-34	35-44	45-54	55-64	65-74	75-84	85 e più	
TOTALE									
Meno di 25	124	675	50	2	-	1	-	-	852
25-34	43	4.008	4.027	162	15	2	-	2	8.259
35-44	2	313	6.634	4.980	146	34	3	-	12.112
45-54	-	3	259	6.025	4.574	257	27	3	11.148
55-64	-	-	5	165	4.018	3.874	144	10	8.216
65-74	-	-	-	8	247	3.921	2.196	60	6.432
75-84	-	-	-	-	4	172	1.374	472	2.022
85 e più	-	-	-	-	-	5	20	155	180
Totale	169	4.999	10.975	11.342	9.004	8.266	3.764	702	49.221
SENZA FIGLI									
Meno di 25	47	315	22	-	-	-	-	-	384
25-34	22	1.194	479	20	4	1	-	2	1.722
35-44	-	66	368	201	16	4	1	-	656
45-54	-	2	39	411	654	63	9	1	1.179
55-64	-	-	1	30	1.278	1.836	74	5	3.224
65-74	-	-	-	2	118	2.670	1.700	51	4.541
75-84	-	-	-	-	4	148	1.189	408	1.749
85 e più	-	-	-	-	-	4	17	141	162
Totale	69	1.577	909	664	2.074	4.726	2.990	608	13.617
CON FIGLI									
Meno di 25	77	360	28	2	-	1	-	-	468
25-34	21	2.814	3.548	142	11	1	-	-	6.537
35-44	2	247	6.266	4.779	130	30	2	-	11.456
45-54	-	1	220	5.614	3.920	194	18	2	9.969
55-64	-	-	4	135	2.740	2.038	70	5	4.992
65-74	-	-	-	6	129	1.251	496	9	1.891
75-84	-	-	-	-	-	24	185	64	273
85 e più	-	-	-	-	-	1	3	14	18
Totale	100	3.422	10.066	10.678	6.930	3.540	774	94	35.604
DI CUI CON UN FIGLIO									
Meno di 25	61	265	19	1	-	1	-	-	347
25-34	15	1.676	1.159	37	4	1	-	-	2.892
35-44	1	119	1.082	580	36	3	-	-	1.821
45-54	-	-	53	1.131	1.338	75	9	2	2.608
55-64	-	-	3	40	1.378	1.240	42	4	2.707
65-74	-	-	-	2	86	886	392	7	1.373
75-84	-	-	-	-	-	18	162	56	236
85 e più	-	-	-	-	-	1	3	13	17
Totale	77	2.060	2.316	1.791	2.842	2.225	608	82	12.001
DI CUI CON 2 FIGLI									
Meno di 25	16	82	7	-	-	-	-	-	105
25-34	4	989	1.920	75	5	-	-	-	2.993
35-44	-	107	3.710	2.599	61	18	2	-	6.497
45-54	-	1	107	2.803	1.669	83	7	-	4.670
55-64	-	-	-	68	1.004	599	18	-	1.689
65-74	-	-	-	2	38	288	85	-	413
75-84	-	-	-	-	-	5	20	6	31
85 e più	-	-	-	-	-	-	-	-	-
Totale	20	1.179	5.744	5.547	2.777	993	132	6	16.398

Tavola 1.24 segue - Coppie per classe di età dei partner, presenza e numero di figli

CLASSI DI ETÀ DELLA MOGLIE O CONVIVENTE	Classi di età del marito o convivente								Totale
	Meno di 25	25-34	35-44	45-54	55-64	65-74	75-84	85 e più	
DI CUI CON 3 O PIÙ FIGLI									
Meno di 25	-	13	2	1	-	-	-	-	16
25-34	2	149	469	30	2	-	-	-	652
35-44	1	21	1.474	1.600	33	9	-	-	3.138
45-54	-	-	60	1.680	913	36	2	-	2.691
55-64	-	-	1	27	358	199	10	1	596
65-74	-	-	-	2	5	77	19	2	105
75-84	-	-	-	-	-	1	3	2	6
85 e più	-	-	-	-	-	-	-	1	1
Totale	3	183	2.006	3.340	1.311	322	34	6	7.205
DI CUI CON ALMENO UN FIGLIO MINORENNE									
Meno di 25	77	360	28	2	-	-	-	-	467
25-34	21	2.814	3.547	142	11	1	-	-	6.536
35-44	2	247	6.199	4.154	104	25	-	-	10.731
45-54	-	1	210	3.044	917	28	7	1	4.208
55-64	-	-	3	26	139	41	4	-	213
65-74	-	-	-	5	1	5	-	-	11
75-84	-	-	-	-	-	-	-	-	-
85 e più	-	-	-	-	-	-	-	-	-
Totale	100	3.422	9.987	7.373	1.172	100	11	1	22.166

Tavola 1.25 - Popolazione residente in convivenza per tipologia della convivenza, sesso e classe di età

CLASSI DI ETÀ	Tipi di convivenza									Totale
	Istituti di istruzione	Istituti assistenziali			Istituti di cura	Istituti penitenziari	Convivenze ecclesiastiche	Alberghi, pensioni, locande e simili	Altre convivenze	
		Totale	Ospizi, case di riposo per adulti inabili e anziani	Centri accoglienza immigrati						
TOTALE										
Meno di 25	-	9	-	-	-	8	1	2	18	38
25-34	-	9	3	-	-	28	4	1	76	118
35-44	-	19	4	-	-	17	8	1	9	54
45-54	2	43	19	-	1	6	14	3	2	71
55-64	5	25	8	-	2	1	42	1	-	76
65-74	6	36	8	-	-	1	44	-	-	87
75-84	2	30	22	-	-	-	33	-	-	65
85 e più	1	19	19	-	-	-	36	-	-	56
Totale	16	190	83	-	3	61	182	8	105	565
MASCHI										
Meno di 25	-	5	-	-	-	8	-	2	18	33
25-34	-	2	1	-	-	28	2	1	76	109
35-44	-	14	3	-	-	16	3	1	7	41
45-54	-	30	14	-	-	6	4	2	2	44
55-64	-	14	5	-	-	1	10	1	-	26
65-74	-	20	4	-	-	1	10	-	-	31
75-84	-	15	11	-	-	-	5	-	-	20
85 e più	-	5	5	-	-	-	5	-	-	10
Totale	-	105	43	-	-	60	39	7	103	314
FEMMINE										
Meno di 25	-	4	-	-	-	-	1	-	-	5
25-34	-	7	2	-	-	-	2	-	-	9
35-44	-	5	1	-	-	1	5	-	2	13
45-54	2	13	5	-	1	-	10	1	-	27
55-64	5	11	3	-	2	-	32	-	-	50
65-74	6	16	4	-	-	-	34	-	-	56
75-84	2	15	11	-	-	-	28	-	-	45
85 e più	1	14	14	-	-	-	31	-	-	46
Totale	16	85	40	-	3	1	143	1	2	251

Tavola 1.26 - Popolazione residente in convivenza per tipologia della convivenza, sesso e motivo principale di permanenza in convivenza

MOTIVI PRINCIPALI DI PERMANENZA IN CONVIVENZA	Tipi di convivenza				Istituti di cura
	Istituti di istruzione	Istituti assistenziali			
		Totale	Di cui		
			Ospizi, case di riposo per adulti inabili e anziani	Centri accoglienza immigrati	
TOTALE					
Responsabile o dirigente della convivenza	4	7	1	-	1
Addetto/a all'assistenza sanitaria	-	-	-	-	2
Addetto/a all'assistenza sociale o psicologica	-	-	-	-	-
Addetto/a ai servizi amministrativi o ordinari	-	-	-	-	-
Addetto/a ai servizi di manutenzione e di pulizia	-	-	-	-	-
Religioso/a	12	14	4	-	-
Detenuto/a con condanna definitiva	-	-	-	-	-
Assistito/a in un centro di accoglienza per immigrati	-	-	-	-	-
Ricoverato/a lungodegente in un istituto di cura	-	19	15	-	-
Assistito/a in istituto per anziani	-	53	45	-	-
Assistito/a in istituto per minori	-	5	-	-	-
Assistito/a in un centro di accoglienza	-	52	-	-	-
Altro	-	40	18	-	-
Totale	16	190	83	-	3

MOTIVI PRINCIPALI DI PERMANENZA IN CONVIVENZA	Tipi di convivenza				Totale
	Istituti penitenziari	Convivenze ecclesastiche	Alberghi, pensioni, locande e simili	Altre convivenze	
TOTALE					
Responsabile o dirigente della convivenza	-	18	3	2	35
Addetto/a all'assistenza sanitaria	-	-	-	-	2
Addetto/a all'assistenza sociale o psicologica	-	1	1	-	2
Addetto/a ai servizi amministrativi o ordinari	-	3	1	-	4
Addetto/a ai servizi di manutenzione e di pulizia	-	-	2	-	2
Religioso/a	-	105	-	-	131
Detenuto/a con condanna definitiva	56	-	-	-	56
Assistito/a in un centro di accoglienza per immigrati	-	-	-	-	-
Ricoverato/a lungodegente in un istituto di cura	-	-	-	-	19
Assistito/a in istituto per anziani	-	50	-	-	103
Assistito/a in istituto per minori	-	-	-	-	5
Assistito/a in un centro di accoglienza	-	-	-	-	52
Altro	5	5	1	103	154
Totale	61	182	8	105	565

Tavola 1.26 segue - Popolazione residente in convivenza per tipologia della convivenza, sesso e motivo principale di permanenza in convivenza

MOTIVI PRINCIPALI DI PERMANENZA IN CONVIVENZA	Tipi di convivenza				Istituti di cura
	Istituti di istruzione	Istituti assistenziali			
		Totale	Di cui		
			Ospizi, case di riposo per adulti inabili e anziani	Centri accoglienza immigrati	
MASCHI					
Responsabile o dirigente della convivenza	-	3	1	-	-
Addetto all'assistenza sanitaria	-	-	-	-	-
Addetto all'assistenza sociale o psicologica	-	-	-	-	-
Addetto ai servizi amministrativi o ordinari	-	-	-	-	-
Addetto ai servizi di manutenzione e di pulizia	-	-	-	-	-
Religioso	-	5	-	-	-
Detenuto con condanna definitiva	-	-	-	-	-
Assistito in un centro di accoglienza per immigrati	-	-	-	-	-
Ricoverato lungodegente in un istituto di cura	-	15	11	-	-
Assistito in istituto per anziani	-	22	18	-	-
Assistito in istituto per minori	-	3	-	-	-
Assistito in altro centro di accoglienza	-	33	-	-	-
Altro	-	24	13	-	-
Totale	-	105	43	-	-

MOTIVI PRINCIPALI DI PERMANENZA IN CONVIVENZA	Tipi di convivenza				Totale
	Istituti penitenziari	Convivenze ecclesastiche	Alberghi, pensioni, locande e simili	Altre convivenze	
MASCHI					
Responsabile o dirigente della convivenza	-	4	3	2	12
Addetto all'assistenza sanitaria	-	-	-	-	-
Addetto all'assistenza sociale o psicologica	-	-	-	-	-
Addetto ai servizi amministrativi o ordinari	-	2	1	-	3
Addetto ai servizi di manutenzione e di pulizia	-	-	2	-	2
Religioso	-	21	-	-	26
Detenuto con condanna definitiva	56	-	-	-	56
Assistito in un centro di accoglienza per immigrati	-	-	-	-	-
Ricoverato lungodegente in un istituto di cura	-	-	-	-	15
Assistito in istituto per anziani	-	11	-	-	33
Assistito in istituto per minori	-	-	-	-	3
Assistito in altro centro di accoglienza	-	-	-	-	33
Altro	4	1	1	101	131
Totale	60	39	7	103	314

Tavola 1.26 segue - Popolazione residente in convivenza per tipologia della convivenza, sesso e motivo principale di permanenza in convivenza

MOTIVI PRINCIPALI DI PERMANENZA IN CONVIVENZA	Tipi di convivenza				Istituti di cura
	Istituti di istruzione	Istituti assistenziali			
		Totale	Di cui		
			Ospizi, case di riposo per adulti inabili e anziani	Centri accoglienza immigrati	
FEMMINE					
Responsabile o dirigente della convivenza	4	4	-	-	1
Addetta all'assistenza sanitaria	-	-	-	-	2
Addetta all'assistenza sociale o psicologica	-	-	-	-	-
Addetta ai servizi amministrativi o ordinari	-	-	-	-	-
Addetta ai servizi di manutenzione e di pulizia	-	-	-	-	-
Religiosa	12	9	4	-	-
Detenuta con condanna definitiva	-	-	-	-	-
Assistita in un centro di accoglienza per immigrati	-	-	-	-	-
Ricoverata lungodegente in un istituto di cura	-	4	4	-	-
Assistita in istituto per anziani	-	31	27	-	-
Assistita in istituto per minori	-	2	-	-	-
Assistita in un centro di accoglienza	-	19	-	-	-
Altro	-	16	5	-	-
Totale	16	85	40	-	3

MOTIVI PRINCIPALI DI PERMANENZA IN CONVIVENZA	Tipi di convivenza				Totale
	Istituti penitenziari	Convivenze ecclesastiche	Alberghi, pensioni, locande e simili	Altre convivenze	
FEMMINE					
Responsabile o dirigente della convivenza	-	14	-	-	23
Addetta all'assistenza sanitaria	-	-	-	-	2
Addetta all'assistenza sociale o psicologica	-	1	1	-	2
Addetta ai servizi amministrativi o ordinari	-	1	-	-	1
Addetta ai servizi di manutenzione e di pulizia	-	-	-	-	-
Religiosa	-	84	-	-	105
Detenuta con condanna definitiva	-	-	-	-	-
Assistita in un centro di accoglienza per immigrati	-	-	-	-	-
Ricoverata lungodegente in un istituto di cura	-	-	-	-	4
Assistita in istituto per anziani	-	39	-	-	70
Assistita in istituto per minori	-	-	-	-	2
Assistita in un centro di accoglienza	-	-	-	-	19
Altro	1	4	-	2	23
Totale	1	143	1	2	251

Tavola 1.27 - Componenti presenti in convivenza per tipologia della convivenza, sesso e motivo principale della permanenza/presenza in convivenza

MOTIVI PRINCIPALI DI PERMANENZA IN CONVIVENZA	Tipi di convivenza				Istituti di cura
	Istituti di istruzione	Istituti assistenziali			
		Totale	Di cui		
			Ospizi, case di riposo per adulti inabili e anziani	Centri accoglienza immigrati	
TOTALE					
Responsabile o Dirigente della convivenza	4	5	1	-	1
Addetto/a ai servizi di assistenza (sanitaria, sociale, ecc.)	-	12	-	-	133
Addetto/a ad altri servizi	-	4	-	-	-
Religioso/a	11	15	5	-	-
Detenuto/a	-	-	-	-	-
Assistito/a in un centro di accoglienza per immigrati	-	-	-	-	-
Ricoverato/a lungodegente in un istituto di cura	-	20	16	-	712
Assistito/a in istituto per anziani	-	122	113	-	-
Assistito/a in istituto per minori	-	91	-	-	-
Collegiale	-	-	-	-	-
Passeggero/a di nave e componente l'equipaggio	-	-	-	-	-
Ospite di albergo	-	-	-	-	-
Altro	-	121	18	-	-
Totale	15	390	153	-	846

MOTIVI PRINCIPALI DI PERMANENZA IN CONVIVENZA	Tipi di convivenza				Totale
	Istituti penitenziari	Convivenze ecclesastiche	Alberghi, pensioni, locande e simili	Altre convivenze	
TOTALE					
Responsabile o Dirigente della convivenza	-	18	3	2	33
Addetto/a ai servizi di assistenza (sanitaria, sociale, ecc.)	-	2	1	-	148
Addetto/a ad altri servizi	-	3	4	-	11
Religioso/a	-	110	-	-	136
Detenuto/a	159	-	-	-	159
Assistito/a in un centro di accoglienza per immigrati	-	-	-	-	-
Ricoverato/a lungodegente in un istituto di cura	-	-	-	-	732
Assistito/a in istituto per anziani	-	49	-	-	171
Assistito/a in istituto per minori	-	-	-	-	91
Collegiale	-	1	-	-	1
Passeggero/a di nave e componente l'equipaggio	-	-	-	-	-
Ospite di albergo	-	1	557	-	558
Altro	2	5	11	184	323
Totale	161	189	576	186	2.363

Tavola 1.27 segue - Componenti presenti in convivenza per tipologia della convivenza, sesso e motivo principale della permanenza/presenza in convivenza

MOTIVI PRINCIPALI DI PERMANENZA IN CONVIVENZA	Tipi di convivenza				Istituti di cura
	Istituti assistenziali			Istituti di istruzione	
	Di cui		Totale		
	Ospizi, case di riposo per adulti inabili e anziani	Centri accoglienza immigrati			
MASCHI					
Responsabile o Dirigente della convivenza	-	3	1	-	-
Addetto ai servizi di assistenza (sanitaria, sociale, ecc.)	-	5	-	-	53
Addetto ad altri servizi	-	3	-	-	-
Religioso	-	4	-	-	-
Detenuto	-	-	-	-	-
Assistito in un centro di accoglienza per immigrati	-	-	-	-	-
Ricoverato lungodegente in un istituto di cura	-	16	12	-	330
Assistito in istituto per anziani	-	59	55	-	-
Assistito in istituto per minori	-	68	-	-	-
Collegiale	-	-	-	-	-
Passeggero di nave e componente l'equipaggio	-	-	-	-	-
Ospite di albergo	-	-	-	-	-
Altro	-	83	13	-	-
Totale	-	241	81	-	383

MOTIVI PRINCIPALI DI PERMANENZA IN CONVIVENZA	Tipi di convivenza				Totale
	Istituti penitenziari	Convivenze ecclesiastiche	Alberghi, pensioni, locande e simili	Altre convivenze	
MASCHI					
Responsabile o Dirigente della convivenza	-	4	3	2	12
Addetto ai servizi di assistenza (sanitaria, sociale, ecc.)	-	1	-	-	59
Addetto ad altri servizi	-	2	4	-	9
Religioso	-	22	-	-	26
Detenuto	159	-	-	-	159
Assistito in un centro di accoglienza per immigrati	-	-	-	-	-
Ricoverato lungodegente in un istituto di cura	-	-	-	-	346
Assistito in istituto per anziani	-	10	-	-	69
Assistito in istituto per minori	-	-	-	-	68
Collegiale	-	1	-	-	1
Passeggero di nave e componente l'equipaggio	-	-	-	-	-
Ospite di albergo	-	1	225	-	226
Altro	1	1	11	183	279
Totale	160	42	243	185	1.254

Tavola 1.27 segue - Componenti presenti in convivenza per tipologia della convivenza, sesso e motivo principale della permanenza/presenza in convivenza

MOTIVI PRINCIPALI DI PERMANENZA IN CONVIVENZA	Tipi di convivenza				Istituti di cura
	Istituti assistenziali				
	Istituti di istruzione	Di cui			
		Totale	Ospizi, case di riposo per adulti inabili e anziani	Centri accoglienza immigrati	
FEMMINE					
Responsabile o Dirigente della convivenza	4	2	-	-	1
Addetta ai servizi di assistenza (sanitaria, sociale, ecc.)	-	7	-	-	80
Addetta ad altri servizi	-	1	-	-	-
Religiosa	11	11	5	-	-
Detenuta	-	-	-	-	-
Assistita in un centro di accoglienza per immigrati	-	-	-	-	-
Ricoverata lungodegente in un istituto di cura	-	4	4	-	382
Assistita in istituto per anziani	-	63	58	-	-
Assistita in istituto per minori	-	23	-	-	-
Collegiale	-	-	-	-	-
Passeggera di nave e componente l'equipaggio	-	-	-	-	-
Ospite di albergo	-	-	-	-	-
Altro	-	38	5	-	-
Totale	15	149	72	-	463

MOTIVI PRINCIPALI DI PERMANENZA IN CONVIVENZA	Tipi di convivenza				Totale
	Istituti penitenziari	Convivenze ecclesiastiche	Alberghi, pensioni, locande e simili	Altre convivenze	
FEMMINE					
Responsabile o Dirigente della convivenza	-	14	-	-	21
Addetta ai servizi di assistenza (sanitaria, sociale, ecc.)	-	1	1	-	89
Addetta ad altri servizi	-	1	-	-	2
Religiosa	-	88	-	-	110
Detenuta	-	-	-	-	-
Assistita in un centro di accoglienza per immigrati	-	-	-	-	-
Ricoverata lungodegente in un istituto di cura	-	-	-	-	386
Assistita in istituto per anziani	-	39	-	-	102
Assistita in istituto per minori	-	-	-	-	23
Collegiale	-	-	-	-	-
Passeggera di nave e componente l'equipaggio	-	-	-	-	-
Ospite di albergo	-	-	332	-	332
Altro	1	4	-	1	44
Totale	1	147	333	1	1.109

Tavola 1.28 - Convivenze per numero di componenti presenti in convivenza, sesso e tipologia della convivenza

TIPI DI CONVIVENZA	Da 1 a 15			Da 16 a 25			Da 26 a 50			Da 51 a 75		
	Convi- venze	Componenti		Convi- venze	Componenti		Convi- venze	Componenti		Convi- venze	Componenti	
		MF	M		MF	M		MF	M		MF	M
Istituti di istruzione	4	15	-	-	-	-	-	-	-	-	-	-
Istituti assistenziali	16	128	78	5	98	72	2	74	45	-	-	-
<i>di cui: Ospizi, case di riposo per adulti inabili ed anziani</i>	5	39	24	1	24	11	-	-	-	-	-	-
<i>Centri di accoglienza per immigrati</i>	-	-	-	-	-	-	-	-	-	-	-	-
Istituti di cura	-	-	-	-	-	-	-	-	-	1	58	22
Istituti penitenziari	-	-	-	-	-	-	-	-	-	-	-	-
Convivenze ecclesiastiche	30	114	32	-	-	-	-	-	-	1	75	10
Alberghi, pensioni, locande e simili	18	89	59	2	39	19	-	-	-	-	-	-
Navi mercantili	-	-	-	-	-	-	-	-	-	-	-	-
Altre convivenze	34	136	135	3	50	50	-	-	-	-	-	-
Totale	102	482	304	10	187	141	2	74	45	2	133	32

TIPI DI CONVIVENZA	Da 76 a 100			Oltre 100			TOTALE		
	Convi- venze	Componenti		Convi- venze	Componenti		Convi- venze	Componenti	
		MF	M		MF	M		MF	M
Istituti di istruzione	-	-	-	-	-	-	4	15	-
Istituti assistenziali	1	90	46	-	-	-	24	390	241
<i>di cui: Ospizi, case di riposo per adulti inabili ed anziani</i>	1	90	46	-	-	-	7	153	81
<i>Centri di accoglienza per immigrati</i>	-	-	-	-	-	-	-	-	-
Istituti di cura	-	-	-	4	788	361	5	846	383
Istituti penitenziari	-	-	-	1	161	160	1	161	160
Convivenze ecclesiastiche	-	-	-	-	-	-	31	189	42
Alberghi, pensioni, locande e simili	1	89	49	1	359	116	22	576	243
Navi mercantili	-	-	-	-	-	-	-	-	-
Altre convivenze	-	-	-	-	-	-	37	186	185
Totale	2	179	95	6	1.308	637	124	2.363	1.254

Tavola 1.29 - Popolazione straniera residente per classe di età, sesso e area geografica di cittadinanza

AREE GEOGRAFICHE DI CITTADINANZA	Classi di età								
	Meno di 5	5-9	10-14	15-19	20-24	25-29	30-34	35-39	40-44
TOTALE									
EUROPA	59	77	76	140	97	154	160	129	86
Unione europea 15	1	5	2	9	8	15	30	23	12
Paesi di nuova adesione all'Unione europea	2	-	2	1	5	18	9	6	-
Europa centro-orientale	56	72	72	130	80	118	116	98	74
Altri paesi europei	-	-	-	-	4	3	5	2	-
AFRICA	35	24	15	21	30	53	65	60	33
Africa settentrionale	35	23	14	19	29	50	60	57	32
Africa occidentale	-	-	-	-	1	2	2	-	-
Africa orientale	-	1	1	2	-	1	3	-	1
Africa centro-meridionale	-	-	-	-	-	-	-	3	-
ASIA	8	8	10	9	12	13	14	19	12
Asia occidentale	1	5	6	1	3	-	2	2	4
Asia centro-meridionale	2	1	-	4	5	5	4	10	3
Asia orientale	5	2	4	4	4	8	8	7	5
AMERICA	1	1	3	4	13	10	22	20	16
America settentrionale	-	-	-	-	4	4	14	8	4
America centro-meridionale	1	1	3	4	9	6	8	12	12
OCEANIA	-	-	-	-	-	-	-	-	-
APOLIDI	-	-	-	-	-	-	-	-	-
TOTALE	103	110	104	174	152	230	261	228	147

AREE GEOGRAFICHE DI CITTADINANZA	Classi di età								Totale	Di cui minorenni
	45-49	50-54	55-59	60-64	65-69	70-74	75 e più			
TOTALE										
EUROPA	61	34	20	16	8	2	11	1.130	284	
Unione europea 15	10	7	6	6	2	-	5	141	12	
Paesi di nuova adesione all'Unione europea	2	1	1	-	-	-	-	47	5	
Europa centro-orientale	48	26	13	9	6	1	6	925	267	
Altri paesi europei	1	-	-	1	-	1	-	17	-	
AFRICA	25	19	5	8	5	-	1	399	86	
Africa settentrionale	23	19	5	8	5	-	1	380	83	
Africa occidentale	-	-	-	-	-	-	-	5	-	
Africa orientale	2	-	-	-	-	-	-	11	3	
Africa centro-meridionale	-	-	-	-	-	-	-	3	-	
ASIA	2	6	3	1	-	-	-	117	30	
Asia occidentale	1	1	1	-	-	-	-	27	13	
Asia centro-meridionale	1	3	-	-	-	-	-	38	4	
Asia orientale	-	2	2	1	-	-	-	52	13	
AMERICA	4	3	5	2	1	-	8	113	8	
America settentrionale	3	1	2	1	-	-	7	48	-	
America centro-meridionale	1	2	3	1	1	-	1	65	8	
OCEANIA	1	-	-	-	-	-	-	1	-	
APOLIDI	-	-	-	-	-	-	-	-	-	
TOTALE	93	62	33	27	14	2	20	1.760	408	

Tavola 1.29 segue - Popolazione straniera residente per classe di età, sesso e area geografica di cittadinanza

AREE GEOGRAFICHE DI CITTADINANZA	Classi di età								
	Meno di 5	5-9	10-14	15-19	20-24	25-29	30-34	35-39	40-44
MASCHI									
EUROPA	26	37	40	97	54	92	81	70	42
Unione europea 15	-	2	-	5	3	7	6	10	5
Paesi di nuova adesione all'Unione europea	1	-	2	-	1	-	1	2	-
Europa centro-orientale	25	35	38	92	49	84	71	57	37
Altri paesi europei	-	-	-	-	1	1	3	1	-
AFRICA	20	13	10	13	17	39	45	52	22
Africa settentrionale	20	12	9	11	17	38	43	50	22
Africa occidentale	-	-	-	-	-	-	1	-	-
Africa orientale	-	1	1	2	-	1	1	-	-
Africa centro-meridionale	-	-	-	-	-	-	-	2	-
ASIA	3	6	6	3	9	7	7	12	9
Asia occidentale	-	3	5	-	2	-	-	-	3
Asia centro-meridionale	1	1	-	2	4	5	3	8	3
Asia orientale	2	2	1	1	3	2	4	4	3
AMERICA	1	1	3	-	3	4	9	11	8
America settentrionale	-	-	-	-	1	1	6	5	1
America centro-meridionale	1	1	3	-	2	3	3	6	7
OCEANIA	-	-	-	-	-	-	-	-	-
APOLIDI	-	-	-	-	-	-	-	-	-
TOTALE	50	57	59	113	83	142	142	145	81

AREE GEOGRAFICHE DI CITTADINANZA	Classi di età								Totale	Di cui minorenni
	45-49	50-54	55-59	60-64	65-69	70-74	75 e più			
MASCHI										
EUROPA	29	18	5	3	2	1	6	603	150	
Unione europea 15	3	3	1	-	2	-	2	49	4	
Paesi di nuova adesione all'Unione europea	-	-	-	-	-	-	-	7	3	
Europa centro-orientale	26	15	4	3	-	-	4	540	143	
Altri paesi europei	-	-	-	-	-	1	-	7	-	
AFRICA	16	13	4	8	4	-	1	277	50	
Africa settentrionale	15	13	4	8	4	-	1	267	47	
Africa occidentale	-	-	-	-	-	-	-	1	-	
Africa orientale	1	-	-	-	-	-	-	7	3	
Africa centro-meridionale	-	-	-	-	-	-	-	2	-	
ASIA	2	3	1	1	-	-	-	69	17	
Asia occidentale	1	-	1	-	-	-	-	15	8	
Asia centro-meridionale	1	2	-	-	-	-	-	30	3	
Asia orientale	-	1	-	1	-	-	-	24	6	
AMERICA	1	2	3	-	1	-	3	50	5	
America settentrionale	1	1	1	-	-	-	2	19	-	
America centro-meridionale	-	1	2	-	1	-	1	31	5	
OCEANIA	-	-	-	-	-	-	-	-	-	
APOLIDI	-	-	-	-	-	-	-	-	-	
TOTALE	48	36	13	12	7	1	10	999	222	

Tavola 1.29 segue - Popolazione straniera residente per classe di età, sesso e area geografica di cittadinanza

AREE GEOGRAFICHE DI CITTADINANZA	Classi di età								
	Meno di 5	5-9	10-14	15-19	20-24	25-29	30-34	35-39	40-44
FEMMINE									
EUROPA	33	40	36	43	43	62	79	59	44
Unione europea 15	1	3	2	4	5	8	24	13	7
Paesi di nuova adesione all'Unione europea	1	-	-	1	4	18	8	4	-
Europa centro-orientale	31	37	34	38	31	34	45	41	37
Altri paesi europei	-	-	-	-	3	2	2	1	-
AFRICA	15	11	5	8	13	14	20	8	11
Africa settentrionale	15	11	5	8	12	12	17	7	10
Africa occidentale	-	-	-	-	1	2	1	-	-
Africa orientale	-	-	-	-	-	-	2	-	1
Africa centro-meridionale	-	-	-	-	-	-	-	1	-
ASIA	5	2	4	6	3	6	7	7	3
Asia occidentale	1	2	1	1	1	-	2	2	1
Asia centro-meridionale	1	-	-	2	1	-	1	2	-
Asia orientale	3	-	3	3	1	6	4	3	2
AMERICA	-	-	-	4	10	6	13	9	8
America settentrionale	-	-	-	-	3	3	8	3	3
America centro-meridionale	-	-	-	4	7	3	5	6	5
OCEANIA	-	-	-	-	-	-	-	-	-
APOLIDI	-	-	-	-	-	-	-	-	-
TOTALE	53	53	45	61	69	88	119	83	66

AREE GEOGRAFICHE DI CITTADINANZA	Classi di età								Totale	Di cui minorenni
	45-49	50-54	55-59	60-64	65-69	70-74	75 e più			
FEMMINE										
EUROPA	32	16	15	13	6	1	5	527	134	
Unione europea 15	7	4	5	6	-	-	3	92	8	
Paesi di nuova adesione all'Unione europea	2	1	1	-	-	-	-	40	2	
Europa centro-orientale	22	11	9	6	6	1	2	385	124	
Altri paesi europei	1	-	-	1	-	-	-	10	-	
AFRICA	9	6	1	-	1	-	-	122	36	
Africa settentrionale	8	6	1	-	1	-	-	113	36	
Africa occidentale	-	-	-	-	-	-	-	4	-	
Africa orientale	1	-	-	-	-	-	-	4	-	
Africa centro-meridionale	-	-	-	-	-	-	-	1	-	
ASIA	-	3	2	-	-	-	-	48	13	
Asia occidentale	-	1	-	-	-	-	-	12	5	
Asia centro-meridionale	-	1	-	-	-	-	-	8	1	
Asia orientale	-	1	2	-	-	-	-	28	7	
AMERICA	3	1	2	2	-	-	5	63	3	
America settentrionale	2	-	1	1	-	-	5	29	-	
America centro-meridionale	1	1	1	1	-	-	-	34	3	
OCEANIA	1	-	-	-	-	-	-	1	-	
APOLIDI	-	-	-	-	-	-	-	-	-	
TOTALE	45	26	20	15	7	1	10	761	186	

Tavola 1.30 - Popolazione straniera residente per stato civile, sesso e area geografica di cittadinanza

AREE GEOGRAFICHE DI CITTADINANZA	Stato civile					Totale
	Cellibi/Nubili	Coniugati/e	Separati/e legalmente	Divorziati/e	Vedovi/e	
TOTALE						
EUROPA	537	541	8	14	30	1.130
Unione europea 15	51	79	2	3	6	141
Paesi di nuova adesione all'Unione europea	21	23	1	1	1	47
Europa centro-orientale	458	429	5	10	23	925
Altri paesi europei	7	10	-	-	-	17
AFRICA	199	191	1	7	1	399
Africa settentrionale	190	182	1	6	1	380
Africa occidentale	2	3	-	-	-	5
Africa orientale	5	5	-	1	-	11
Africa centro-meridionale	2	1	-	-	-	3
ASIA	63	53	-	-	1	117
Asia occidentale	17	10	-	-	-	27
Asia centro-meridionale	19	19	-	-	-	38
Asia orientale	27	24	-	-	1	52
AMERICA	35	73	1	-	4	113
America settentrionale	9	36	-	-	3	48
America centro-meridionale	26	37	1	-	1	65
OCEANIA	-	1	-	-	-	1
APOLIDI	-	-	-	-	-	-
TOTALE	834	859	10	21	36	1.760

Tavola 1.30 segue - Popolazione straniera residente per stato civile, sesso e area geografica di cittadinanza

AREE GEOGRAFICHE DI CITTADINANZA	Stato civile					Totale
	Celibi/Nubili	Coniugati/e	Separati/e legalmente	Divorziati/e	Vedovi/e	
MASCHI						
EUROPA	335	262	1	1	4	603
Unione europea 15	26	21	-	1	1	49
Paesi di nuova adesione all'Unione europea	4	3	-	-	-	7
Europa centro-orientale	301	235	1	-	3	540
Altri paesi europei	4	3	-	-	-	7
AFRICA	153	121	-	2	1	277
Africa settentrionale	146	118	-	2	1	267
Africa occidentale	1	-	-	-	-	1
Africa orientale	4	3	-	-	-	7
Africa centro-meridionale	2	-	-	-	-	2
ASIA	42	27	-	-	-	69
Asia occidentale	11	4	-	-	-	15
Asia centro-meridionale	16	14	-	-	-	30
Asia orientale	15	9	-	-	-	24
AMERICA	16	33	-	-	1	50
America settentrionale	4	15	-	-	-	19
America centro-meridionale	12	18	-	-	1	31
OCEANIA	-	-	-	-	-	-
APOLIDI	-	-	-	-	-	-
TOTALE	546	443	1	3	6	999
FEMMINE						
EUROPA	202	279	7	13	26	527
Unione europea 15	25	58	2	2	5	92
Paesi di nuova adesione all'Unione europea	17	20	1	1	1	40
Europa centro-orientale	157	194	4	10	20	385
Altri paesi europei	3	7	-	-	-	10
AFRICA	46	70	1	5	-	122
Africa settentrionale	44	64	1	4	-	113
Africa occidentale	1	3	-	-	-	4
Africa orientale	1	2	-	1	-	4
Africa centro-meridionale	-	1	-	-	-	1
ASIA	21	26	-	-	1	48
Asia occidentale	6	6	-	-	-	12
Asia centro-meridionale	3	5	-	-	-	8
Asia orientale	12	15	-	-	1	28
AMERICA	19	40	1	-	3	63
America settentrionale	5	21	-	-	3	29
America centro-meridionale	14	19	1	-	-	34
OCEANIA	-	1	-	-	-	1
APOLIDI	-	-	-	-	-	-
TOTALE	288	416	9	18	30	761

Tavola 1.31 - Popolazione straniera residente in età di 6 anni e più per grado di istruzione, sesso e classe di età

CLASSI DI ETÀ	Laurea	Diploma universitario o terziario di tipo non universitario	Diploma di scuola secondaria superiore	Licenza di scuola media inferiore o di avviamento professionale	Licenza di scuola elementare	Alfabeti privi di titoli di studio	Analfabeti	Totale
TOTALE								
6-10	-	-	-	-	3	97	2	102
11-14	-	-	-	9	62	17	-	88
15-19	-	-	25	102	34	9	4	174
20-24	6	-	50	64	15	11	6	152
25-29	14	2	54	107	29	15	9	230
30-34	23	6	80	90	32	23	7	261
35-39	18	9	62	76	29	24	10	228
40-44	10	5	45	50	19	14	4	147
45-49	6	4	31	26	9	12	5	93
50-54	2	2	16	17	13	4	8	62
55-59	5	-	5	10	5	4	4	33
60-64	1	-	7	4	9	4	2	27
65-69	1	1	2	3	-	4	3	14
70-74	1	-	-	-	1	-	-	2
75 e più	1	-	3	5	6	4	1	20
Totale	88	29	380	563	266	242	65	1.633
MASCHI								
6-10	-	-	-	-	-	50	1	51
11-14	-	-	-	3	39	10	-	52
15-19	-	-	14	61	26	8	4	113
20-24	1	-	23	37	10	8	4	83
25-29	3	1	29	71	24	9	5	142
30-34	9	1	38	57	18	15	4	142
35-39	9	7	35	47	20	18	9	145
40-44	4	1	25	27	13	10	1	81
45-49	2	2	15	16	5	6	2	48
50-54	2	2	6	11	6	3	6	36
55-59	3	-	1	3	2	2	2	13
60-64	-	-	1	3	5	2	1	12
65-69	1	-	1	-	-	2	3	7
70-74	1	-	-	-	-	-	-	1
75 e più	-	-	3	3	1	3	-	10
Totale	35	14	191	339	169	146	42	936
FEMMINE								
6-10	-	-	-	-	3	47	1	51
11-14	-	-	-	6	23	7	-	36
15-19	-	-	11	41	8	1	-	61
20-24	5	-	27	27	5	3	2	69
25-29	11	1	25	36	5	6	4	88
30-34	14	5	42	33	14	8	3	119
35-39	9	2	27	29	9	6	1	83
40-44	6	4	20	23	6	4	3	66
45-49	4	2	16	10	4	6	3	45
50-54	-	-	10	6	7	1	2	26
55-59	2	-	4	7	3	2	2	20
60-64	1	-	6	1	4	2	1	15
65-69	-	1	1	3	-	2	-	7
70-74	-	-	-	-	1	-	-	1
75 e più	1	-	-	2	5	1	1	10
Totale	53	15	189	224	97	96	23	697

Tavola 1.32 - Popolazione straniera residente in età di 6 anni e più per grado di istruzione, sesso e area geografica di cittadinanza

AREE GEOGRAFICHE DI CITTADINANZA	Laurea	Diploma universitario o terziario di tipo non universitario	Diploma di scuola secondaria superiore	Licenza di scuola media inferiore o di avviamento professionale	Licenza di scuola elementare	Alfabeti privi di titoli di studio	Analfabeti	Totale
TOTALE								
EUROPA	56	20	267	396	158	134	21	1.052
Unione europea 15	23	7	45	49	6	7	2	139
Paesi di nuova adesione all'Unione europea	4	1	20	13	4	3	-	45
Europa centro-orientale	28	11	198	325	147	123	19	851
Altri paesi europei	1	1	4	9	1	1	-	17
AFRICA	13	5	49	102	71	79	41	360
Africa settentrionale	12	5	44	97	70	72	41	341
Africa occidentale	-	-	-	1	1	3	-	5
Africa orientale	1	-	2	4	-	4	-	11
Africa centro-meridionale	-	-	3	-	-	-	-	3
ASIA	4	1	15	36	27	23	2	108
Asia occidentale	1	-	5	1	10	9	-	26
Asia centro-meridionale	1	1	4	12	7	9	2	36
Asia orientale	2	-	6	23	10	5	-	46
AMERICA	15	3	48	29	10	6	1	112
America settentrionale	9	-	23	10	4	2	-	48
America centro-meridionale	6	3	25	19	6	4	1	64
OCEANIA	-	-	1	-	-	-	-	1
APOLIDI	-	-	-	-	-	-	-	-
TOTALE	88	29	380	563	266	242	65	1.633
MASCHI								
EUROPA	16	6	124	235	100	72	14	567
Unione europea 15	8	2	14	19	2	3	-	48
Paesi di nuova adesione all'Unione europea	-	-	2	-	2	2	-	6
Europa centro-orientale	7	4	105	213	96	67	14	506
Altri paesi europei	1	-	3	3	-	-	-	7
AFRICA	11	5	35	70	53	55	26	255
Africa settentrionale	11	5	32	67	53	51	26	245
Africa occidentale	-	-	-	-	-	1	-	1
Africa orientale	-	-	1	3	-	3	-	7
Africa centro-meridionale	-	-	2	-	-	-	-	2
ASIA	1	1	11	20	15	15	2	65
Asia occidentale	-	-	3	-	6	6	-	15
Asia centro-meridionale	1	1	4	10	4	7	2	29
Asia orientale	-	-	4	10	5	2	-	21
AMERICA	7	2	21	14	1	4	-	49
America settentrionale	4	-	9	5	-	1	-	19
America centro-meridionale	3	2	12	9	1	3	-	30
OCEANIA	-	-	-	-	-	-	-	-
APOLIDI	-	-	-	-	-	-	-	-
TOTALE	35	14	191	339	169	146	42	936
FEMMINE								
EUROPA	40	14	143	161	58	62	7	485
Unione europea 15	15	5	31	30	4	4	2	91
Paesi di nuova adesione all'Unione europea	4	1	18	13	2	1	-	39
Europa centro-orientale	21	7	93	112	51	56	5	345
Altri paesi europei	-	1	1	6	1	1	-	10
AFRICA	2	-	14	32	18	24	15	105
Africa settentrionale	1	-	12	30	17	21	15	96
Africa occidentale	-	-	-	1	1	2	-	4
Africa orientale	1	-	1	1	-	1	-	4
Africa centro-meridionale	-	-	1	-	-	-	-	1
ASIA	3	-	4	16	12	8	-	43
Asia occidentale	1	-	2	1	4	3	-	11
Asia centro-meridionale	-	-	-	2	3	2	-	7
Asia orientale	2	-	2	13	5	3	-	25
AMERICA	8	1	27	15	9	2	1	63
America settentrionale	5	-	14	5	4	1	-	29
America centro-meridionale	3	1	13	10	5	1	1	34
OCEANIA	-	-	1	-	-	-	-	1
APOLIDI	-	-	-	-	-	-	-	-
TOTALE	53	15	189	224	97	96	23	697

Tavola 1.33 - Popolazione straniera residente occupata per classe di età, sesso e area geografica di cittadinanza

AREE GEOGRAFICHE DI CITTADINANZA	Classi di età									Totale
	15-19	20-24	25-29	30-34	35-44	45-54	55-64	65-74	75 e più	
TOTALE										
EUROPA	42	51	93	90	122	50	7	-	2	457
Unione europea 15	1	3	7	10	16	7	2	-	-	46
Paesi di nuova adesione all'Unione europea	-	3	10	3	4	-	-	-	-	20
Europa centro-orientale	41	45	74	75	101	43	5	-	2	386
Altri paesi europei	-	-	2	2	1	-	-	-	-	5
AFRICA	4	11	30	39	66	28	11	2	1	192
Africa settentrionale	3	11	29	37	66	27	11	2	1	187
Africa occidentale	-	-	-	1	-	-	-	-	-	1
Africa orientale	1	-	1	1	-	1	-	-	-	4
Africa centro-meridionale	-	-	-	-	-	-	-	-	-	-
ASIA	2	9	10	9	20	5	-	-	-	55
Asia occidentale	-	2	-	-	1	1	-	-	-	4
Asia centro-meridionale	2	3	5	4	8	3	-	-	-	25
Asia orientale	-	4	5	5	11	1	-	-	-	26
AMERICA	-	5	3	11	16	5	1	-	-	41
America settentrionale	-	2	1	6	5	3	1	-	-	18
America centro-meridionale	-	3	2	5	11	2	-	-	-	23
OCEANIA	-	-	-	-	-	1	-	-	-	1
APOLIDI	-	-	-	-	-	-	-	-	-	-
TOTALE	48	76	136	149	224	89	19	2	3	746
MASCHI										
EUROPA	38	40	68	66	87	36	4	-	2	341
Unione europea 15	1	1	4	5	10	3	-	-	-	24
Paesi di nuova adesione all'Unione europea	-	1	-	1	2	-	-	-	-	4
Europa centro-orientale	37	38	63	58	74	33	4	-	2	309
Altri paesi europei	-	-	1	2	1	-	-	-	-	4
AFRICA	3	11	28	34	58	23	11	2	1	171
Africa settentrionale	2	11	27	33	58	22	11	2	1	167
Africa occidentale	-	-	-	-	-	-	-	-	-	-
Africa orientale	1	-	1	1	-	1	-	-	-	4
Africa centro-meridionale	-	-	-	-	-	-	-	-	-	-
ASIA	1	7	7	7	14	5	-	-	-	41
Asia occidentale	-	1	-	-	1	1	-	-	-	3
Asia centro-meridionale	1	3	5	3	7	3	-	-	-	22
Asia orientale	-	3	2	4	6	1	-	-	-	16
AMERICA	-	1	2	5	13	3	1	-	-	25
America settentrionale	-	-	-	3	4	2	1	-	-	10
America centro-meridionale	-	1	2	2	9	1	-	-	-	15
OCEANIA	-	-	-	-	-	-	-	-	-	-
APOLIDI	-	-	-	-	-	-	-	-	-	-
TOTALE	42	59	105	112	172	67	16	2	3	578
FEMMINE										
EUROPA	4	11	25	24	35	14	3	-	-	116
Unione europea 15	-	2	3	5	6	4	2	-	-	22
Paesi di nuova adesione all'Unione europea	-	2	10	2	2	-	-	-	-	16
Europa centro-orientale	4	7	11	17	27	10	1	-	-	77
Altri paesi europei	-	-	1	-	-	-	-	-	-	1
AFRICA	1	-	2	5	8	5	-	-	-	21
Africa settentrionale	1	-	2	4	8	5	-	-	-	20
Africa occidentale	-	-	-	1	-	-	-	-	-	1
Africa orientale	-	-	-	-	-	-	-	-	-	-
Africa centro-meridionale	-	-	-	-	-	-	-	-	-	-
ASIA	1	2	3	2	6	-	-	-	-	14
Asia occidentale	-	1	-	-	-	-	-	-	-	1
Asia centro-meridionale	1	-	-	1	1	-	-	-	-	3
Asia orientale	-	1	3	1	5	-	-	-	-	10
AMERICA	-	4	1	6	3	2	-	-	-	16
America settentrionale	-	2	1	3	1	1	-	-	-	8
America centro-meridionale	-	2	-	3	2	1	-	-	-	8
OCEANIA	-	-	-	-	-	1	-	-	-	1
APOLIDI	-	-	-	-	-	-	-	-	-	-
TOTALE	6	17	31	37	52	22	3	-	-	168

Tavola 1.34 - Famiglie con almeno uno straniero residente per numero di componenti della famiglia e numero di stranieri

NUMERO DI STRANIERI	Numero di componenti						Totale
	1 persona	2 persone	3 persone	4 persone	5 persone	6 o più persone	
1 persona	296	94	71	79	30	9	579
2 persone	-	93	8	7	4	3	115
3 persone	-	-	62	4	1	3	70
4 persone	-	-	-	64	1	1	66
5 persone	-	-	-	-	51	-	51
6 o più persone	-	-	-	-	-	29	29
Totale	296	187	141	154	87	45	910

Tavola 1.35 - Nuclei familiari con almeno uno straniero per area geografica di cittadinanza dei componenti

AREE GEOGRAFICHE DI CITTADINANZA	Nuclei familiari per cittadinanza dei componenti							Totale
	Coppie miste			Coppie straniere			Monogenitore straniero	
	Lui italiano-lei straniera	Lui straniero-lei italiana	Totale	Cittadinanza omogenea	Cittadinanza eterogenea	Totale		
EUROPA	137	23	160	148	1	149	31	340
Unione europea 15	51	14	65	6	1	7	9	81
Paesi di nuova adesione all'Unione europea	21	1	22	1	-	1	2	25
Europa centro-orientale	60	6	66	141	-	141	20	227
Altri paesi europei	5	2	7	-	-	-	-	7
AFRICA	16	14	30	49	2	51	10	91
Africa settentrionale	9	14	23	48	2	50	10	83
Africa occidentale	3	-	3	-	-	-	-	3
Africa orientale	3	-	3	1	-	1	-	4
Africa centro-meridionale	1	-	1	-	-	-	-	1
ASIA	2	-	2	16	-	16	7	25
Asia occidentale	-	-	-	5	-	5	1	6
Asia centro-meridionale	-	-	-	4	-	4	4	8
Asia orientale	2	-	2	7	-	7	2	11
AMERICA	35	26	61	3	1	4	4	69
America settentrionale	19	13	32	1	1	2	1	35
America centro-meridionale	16	13	29	2	-	2	3	34
OCEANIA	-	-	-	-	-	-	1	1
APOLIDI	-	-	-	-	-	-	-	-
TOTALE	190	63	253	216	4	220	53	526

Tavola 1.36 - Edifici e complessi di edifici utilizzati e non utilizzati per tipologia

TIPOLOGIA	Edifici	Complessi di edifici
UTILIZZATI	45.205	79
Ad uso abitativo	42.022	-
Alberghi, uffici, commercio e industria, comunicazioni e trasporti	895	20
Altre tipologie	2.288	59
NON UTILIZZATI	2.787	13
TOTALE	47.992	92

Tavola 1.37 - Edifici ad uso abitativo per stato di conservazione, tipo di materiale usato per la struttura portante ed epoca di costruzione

EPOCA DI COSTRUZIONE	Stato di conservazione				Totale
	Ottimo	Buono	Mediocre	Pessimo	
TOTALE					
Prima del 1919	542	3.284	3.339	500	7.665
Dal 1919 al 1945	439	2.551	2.045	282	5.317
Dal 1946 al 1961	712	4.481	3.319	394	8.906
Dal 1962 al 1971	840	4.190	1.792	147	6.969
Dal 1972 al 1981	1.142	3.865	1.122	40	6.169
Dal 1982 al 1991	1.394	2.618	500	22	4.534
Dopo il 1991	1.524	820	113	5	2.462
Totale	6.593	21.809	12.230	1.390	42.022
MURATURA PORTANTE					
Prima del 1919	519	3.124	3.244	474	7.361
Dal 1919 al 1945	387	2.436	1.971	263	5.057
Dal 1946 al 1961	602	3.797	2.930	356	7.685
Dal 1962 al 1971	477	2.618	1.415	117	4.627
Dal 1972 al 1981	311	1.673	683	19	2.686
Dal 1982 al 1991	241	757	253	5	1.256
Dopo il 1991	218	193	36	1	448
Totale	2.755	14.598	10.532	1.235	29.120
CALCESTRUZZO ARMATO					
Prima del 1919	-	-	-	-	-
Dal 1919 al 1945	9	40	9	2	60
Dal 1946 al 1961	69	356	123	11	559
Dal 1962 al 1971	245	1.029	217	19	1.510
Dal 1972 al 1981	571	1.654	305	17	2.547
Dal 1982 al 1991	988	1.468	196	9	2.661
Dopo il 1991	1.015	508	64	1	1.588
Totale	2.897	5.055	914	59	8.925
ALTRO					
Prima del 1919	23	160	95	26	304
Dal 1919 al 1945	43	75	65	17	200
Dal 1946 al 1961	41	328	266	27	662
Dal 1962 al 1971	118	543	160	11	832
Dal 1972 al 1981	260	538	134	4	936
Dal 1982 al 1991	165	393	51	8	617
Dopo il 1991	291	119	13	3	426
Totale	941	2.156	784	96	3.977

Tavola 1.38 - Abitazioni per tipologia di edificio e stato di occupazione; altri tipi di alloggio, convivenze e popolazione residente per tipologia di edificio

STATO DI OCCUPAZIONE DELL'ABITAZIONE ALTRI TIPI DI ALLOGGIO CONVIVENZE POPOLAZIONE RESIDENTE	In edifici ad uso abitativo				Totale	In edifici non ad uso abitativo e in complessi di edifici	Senza edificio o complesso di edifici	Totale
	Con un interno	Con due interni	Con tre o più interni					
			Totale	Di cui con più di dieci interni				
ABITAZIONI OCCUPATE	14.348	13.742	44.089	17.235	72.179	31	416	72.626
Da almeno una persona residente	14.214	13.661	43.827	17.134	71.702	31	416	72.149
Solo da persone non residenti	134	81	262	101	477	-	-	477
ABITAZIONI NON OCCUPATE	8.668	4.463	9.973	2.945	23.104	2	1	23.107
ALTRI TIPI DI ALLOGGIO	20	14	41	10	75	1	79	155
CONVIVENZE	18	8	16	4	42	82	-	124
POPOLAZIONE RESIDENTE	37.520	36.743	128.289	52.265	202.552	526	1.161	204.239

Tavola 1.39 - Abitazioni in totale ed occupate da persone residenti in edifici ad uso abitativo per epoca di costruzione e numero di abitazioni dell'edificio

NUMERO DI ABITAZIONI NELL'EDIFICIO	Epoca di costruzione							Totale
	Prima del 1919	Dal 1919 al 1945	Dal 1946 al 1961	Dal 1962 al 1971	Dal 1972 al 1981	Dal 1982 al 1991	Dopo il 1991	
ABITAZIONI IN EDIFICI AD USO ABITATIVO								
1	4.984	3.413	5.796	3.511	2.971	2.422	1.279	24.376
2	3.482	2.452	3.536	3.428	3.012	1.804	824	18.538
3 o 4	2.319	1.572	2.350	3.299	3.145	1.837	998	15.520
Da 5 a 8	1.016	864	2.274	3.123	2.647	2.086	1.477	13.487
Da 9 a 15	457	425	1.994	1.934	2.607	2.173	1.667	11.257
16 e più	101	368	1.958	1.079	1.672	4.146	2.781	12.105
Totale	12.359	9.094	17.908	16.374	16.054	14.468	9.026	95.283
<i>di cui non occupate</i>	4.677	2.980	4.273	3.074	2.729	2.648	2.723	23.104
ABITAZIONI OCCUPATE DA PERSONE RESIDENTI IN EDIFICI AD USO ABITATIVO								
1	3.055	2.092	3.521	2.359	1.948	1.541	835	15.351
2	2.158	1.684	2.707	2.784	2.516	1.490	620	13.959
3 o 4	1.387	1.086	1.817	2.670	2.645	1.486	716	11.807
Da 5 a 8	662	584	1.889	2.745	2.251	1.849	985	10.965
Da 9 a 15	303	342	1.763	1.730	2.394	1.945	1.005	9.482
16 e più	63	259	1.814	936	1.512	3.453	2.101	10.138
Totale	7.628	6.047	13.511	13.224	13.266	11.764	6.262	71.702

Tavola 1.40 - Abitazioni occupate da persone residenti per numero di occupanti, stanze, famiglie e componenti per titolo di godimento e numero di stanze

NUMERO DI STANZE	Numero di occupanti						Totale				
	1	2	3	4	5	6 o più		Abitazioni	Stanze	Famiglie	Componenti
						Abitazioni	Occupanti				
TOTALE											
1	1.425	453	208	135	35	11	72	2.267	2.267	2.272	3.742
2	3.430	2.212	1.126	886	308	74	467	8.036	16.072	8.049	16.783
3	3.975	4.004	2.766	2.739	1.010	200	1.258	14.694	44.082	14.711	37.545
4	3.977	5.529	4.753	5.830	2.128	503	3.166	22.720	90.880	22.776	66.420
5	2.191	3.552	3.639	5.444	2.265	577	3.679	17.668	88.340	17.729	56.992
6 e più	888	1.344	1.353	2.002	884	293	1.885	6.764	44.793	6.788	21.948
Totale	15.886	17.094	13.845	17.036	6.630	1.658	10.527	72.149	286.434	72.325	203.430
PROPRIETÀ											
1	817	312	102	73	23	7	46	1.334	1.334	1.336	2.200
2	2.186	1.609	664	501	179	40	255	5.179	10.358	5.187	10.550
3	2.806	3.023	1.774	1.787	632	123	771	10.145	30.435	10.155	25.253
4	2.924	4.278	3.417	4.244	1.491	320	1.994	16.674	66.696	16.718	48.156
5	1.707	2.836	2.862	4.514	1.840	387	2.424	14.146	70.730	14.194	45.645
6 e più	723	1.151	1.160	1.775	766	225	1.429	5.800	38.418	5.821	18.864
Totale	11.163	13.209	9.979	12.894	4.931	1.102	6.919	53.278	217.971	53.411	150.668
AFFITTO											
1	209	66	59	27	8	3	20	372	372	374	686
2	520	348	282	242	87	26	164	1.505	3.010	1.510	3.629
3	546	626	632	607	247	58	367	2.716	8.148	2.722	7.724
4	581	879	951	1.059	452	149	945	4.071	16.284	4.083	12.633
5	255	528	546	615	302	161	1.070	2.407	12.035	2.419	7.989
6 e più	63	129	117	130	81	57	388	577	3.856	579	1.985
Totale	2.174	2.576	2.587	2.680	1.177	454	2.954	11.648	43.705	11.687	34.646
ALTRO TITOLO											
1	399	75	47	35	4	1	6	561	561	562	856
2	724	255	180	143	42	8	48	1.352	2.704	1.352	2.604
3	623	355	360	345	131	19	120	1.833	5.499	1.834	4.568
4	472	372	385	527	185	34	227	1.975	7.900	1.975	5.631
5	229	188	231	315	123	29	185	1.115	5.575	1.116	3.358
6 e più	102	64	76	97	37	11	68	387	2.519	388	1.099
Totale	2.549	1.309	1.279	1.462	522	102	654	7.223	24.758	7.227	18.116

Tavola 1.41 - Abitazioni occupate da persone residenti per epoca di costruzione dell'edificio, titolo di godimento e figura giuridica del proprietario

FIGURA GIURIDICA DEL PROPRIETARIO	Abitazioni in edificio ad uso abitativo							Abitazioni non in edifici ad uso abitativo	Totale	
	Epoca di costruzione									
	Prima del 1919	Dal 1919 al 1945	Dal 1946 al 1961	Dal 1962 al 1971	Dal 1972 al 1981	Dal 1982 al 1991	Dopo il 1991			Totale
ABITAZIONI OCCUPATE DA PERSONE RESIDENTI										
Persona fisica	7.459	5.907	12.365	12.189	11.275	9.800	5.513	64.508	390	64.898
Impresa o società	12	11	24	65	123	81	59	375	2	377
Cooperativa edilizia di abitazione	1	1	7	20	134	420	121	704	1	705
Stato, Regione, Provincia e Comuni	62	53	184	63	78	78	83	601	46	647
Ente previdenziale	2	5	18	13	32	49	2	121	-	121
IACP o Azienda per il Territorio	25	28	747	776	1.533	1.246	456	4.811	-	4.811
Altro	67	42	166	98	91	90	28	582	8	590
Totale	7.628	6.047	13.511	13.224	13.266	11.764	6.262	71.702	447	72.149
PROPRIETÀ										
Persona fisica	5.870	4.606	9.982	9.491	8.645	8.104	4.777	51.475	321	51.796
Impresa o società	8	5	12	19	21	25	36	126	-	126
Cooperativa edilizia di abitazione	-	1	4	15	125	398	108	651	1	652
Stato, Regione, Provincia e Comuni	3	3	26	5	4	2	2	45	2	47
Ente previdenziale	-	1	7	2	2	7	-	19	-	19
IACP o Azienda per il Territorio	3	8	138	164	89	76	23	501	-	501
Altro	9	7	38	26	27	19	10	136	1	137
Totale	5.893	4.631	10.207	9.722	8.913	8.631	4.956	52.953	325	53.278
AFFITTO										
Persona fisica	700	634	1.156	1.432	1.361	918	381	6.582	39	6.621
Impresa o società	3	5	7	32	73	23	6	149	2	151
Cooperativa edilizia di abitazione	1	-	2	3	6	14	10	36	-	36
Stato, Regione, Provincia e Comuni	45	36	119	35	44	40	65	384	15	399
Ente previdenziale	-	3	6	10	27	39	1	86	-	86
IACP o Azienda per il Territorio	20	20	580	588	1.425	1.104	429	4.166	-	4.166
Altro	27	14	33	31	33	39	11	188	1	189
Totale	796	712	1.903	2.131	2.969	2.177	903	11.591	57	11.648
ALTRO TITOLO										
Persona fisica	889	667	1.227	1.266	1.269	778	355	6.451	30	6.481
Impresa o società	1	1	5	14	29	33	17	100	-	100
Cooperativa edilizia di abitazione	-	-	1	2	3	8	3	17	-	17
Stato, Regione, Provincia e Comuni	14	14	39	23	30	36	16	172	29	201
Ente previdenziale	2	1	5	1	3	3	1	16	-	16
IACP o Azienda per il Territorio	2	-	29	24	19	66	4	144	-	144
Altro	31	21	95	41	31	32	7	258	6	264
Totale	939	704	1.401	1.371	1.384	956	403	7.158	65	7.223

Tavola 1.42 - Abitazioni occupate da persone residenti per numero di stanze, classe di superficie ed epoca di costruzione dell'edificio

CLASSI DI SUPERFICIE (MQ) EPOCA DI COSTRUZIONE	Stanze							Totale			
	1	2	3	4	5	6 o più		Abitazioni	Stanze	Occupanti	
						Abitazioni	Stanze			Famiglie	Componenti
Classi di superficie (mq)											
Meno di 30	521	344	11	-	-	-	-	876	1.242	877	1.210
30-39	695	1.334	490	8	-	-	-	2.527	4.865	2.529	4.540
40-49	518	2.210	1.614	325	3	-	-	4.670	11.095	4.679	9.755
50-59	237	1.565	2.201	745	63	-	-	4.811	13.265	4.817	10.929
60-79	214	1.840	5.973	6.032	1.153	128	788	15.340	52.494	15.366	39.642
80-99	59	576	3.166	9.737	6.448	910	5.661	20.896	87.558	20.943	63.599
100-119	13	118	862	4.027	5.843	1.615	10.118	12.478	58.276	12.519	39.546
120-149	8	40	249	1.395	3.243	1.869	11.822	6.804	34.452	6.831	21.953
150 e più	2	9	128	451	915	2.242	16.404	3.747	23.187	3.764	12.256
Totale	2.267	8.036	14.694	22.720	17.668	6.764	44.793	72.149	286.434	72.325	203.430
DI CUI IN EDIFICI AD USO ABITATIVO											
Epoca di costruzione											
Prima del 1919	769	1.928	2.180	1.509	721	521	3.551	7.628	24.357	7.648	17.021
Dal 1919 al 1945	433	1.403	1.722	1.395	690	404	2.725	6.047	20.160	6.056	13.691
Dal 1946 al 1961	350	1.685	3.434	4.663	2.436	943	6.184	13.511	51.038	13.538	34.827
Dal 1962 al 1971	262	1.111	2.616	4.694	3.222	1.319	8.655	13.224	53.873	13.260	36.671
Dal 1972 al 1981	199	705	2.021	4.507	4.092	1.742	11.361	13.266	57.521	13.307	40.598
Dal 1982 al 1991	127	670	1.612	3.842	4.394	1.119	7.334	11.764	50.975	11.788	39.260
Dopo il 1991	86	440	1.001	2.023	2.059	653	4.554	6.262	26.910	6.280	20.231
Totale	2.226	7.942	14.586	22.633	17.614	6.701	44.364	71.702	284.834	71.877	202.299

Tavola 1.43 - Abitazioni occupate da persone residenti per classe di superficie, disponibilità e numero di cucine, numero di impianti doccia e vasche da bagno, numero di gabinetti e numero di livelli

CUCINE IMPIANTI DOCCIA E VASCHE DA BAGNO GABINETTI LIVELLI	Classi di superficie									Totale
	Meno di 30	30-39	40-49	50-59	60-79	80-99	100-119	120-149	150 e più	
Disponibilità e numero di cucine	876	2.527	4.670	4.811	15.340	20.896	12.478	6.804	3.747	72.149
Non dispone di cucina	629	1.366	2.427	2.114	5.160	4.749	2.817	1.550	834	21.646
<i>di cui: con cucinino</i>	132	527	1.246	1.200	3.265	3.325	2.123	1.157	589	13.564
<i>con angolo cottura</i>	449	811	1.163	909	1.880	1.417	713	392	271	8.005
Dispone di una cucina	247	1.161	2.240	2.697	10.152	16.087	9.600	5.162	2.728	50.074
<i>di cui: anche con cucinino</i>	-	16	91	117	636	1.536	1.335	758	404	4.893
<i>anche con angolo cottura</i>	-	32	146	163	466	703	442	279	220	2.451
Dispone di due o più cucine	-	-	3	-	28	60	61	92	185	429
<i>di cui: anche con cucinino</i>	-	-	-	-	4	13	9	11	21	58
<i>anche con angolo cottura</i>	-	-	-	-	1	10	7	16	18	52
Numero di impianti doccia e vasche da bagno	487	1.834	4.114	4.454	14.891	20.711	12.422	6.790	3.737	69.440
Dispone di un impianto	483	1.803	4.031	4.336	13.939	15.447	7.473	3.098	1.188	51.798
Dispone di due o più impianti	4	31	83	118	952	5.264	4.949	3.692	2.549	17.642
Numero di gabinetti	854	2.504	4.649	4.800	15.323	20.884	12.475	6.803	3.747	72.039
Dispone di un gabinetto	854	2.504	4.649	4.800	12.973	12.383	5.180	1.888	717	45.948
Dispone di due o più gabinetti	-	-	-	-	2.350	8.501	7.295	4.915	3.030	26.091
Livelli	876	2.527	4.670	4.811	15.340	20.896	12.478	6.804	3.747	72.149
1	862	2.351	4.172	4.239	12.441	17.540	10.338	5.083	2.077	59.103
2	14	175	480	548	2.689	2.906	1.888	1.505	1.353	11.558
3	-	1	15	22	187	362	224	173	284	1.268
Più di 3	-	-	3	2	23	88	28	43	33	220
TOTALE	876	2.527	4.670	4.811	15.340	20.896	12.478	6.804	3.747	72.149

Tavola 1.44 - Abitazioni occupate da persone residenti per titolo di godimento, servizi presenti nell'abitazione e tipologia di posto auto

SERVIZI PRESENTI NELL'ABITAZIONE TIPI DI POSTO AUTO	Proprietà	Affitto	Altro titolo	Totale
Dispone di almeno una cucina	37.405	8.465	4.633	50.503
Dispone solo di un cucinino	9.787	2.045	1.231	13.063
Dispone solo di un angolo cottura	5.278	1.005	1.221	7.504
Dispone di almeno un gabinetto	53.202	11.635	7.202	72.039
Dispone di almeno un impianto doccia o vasca	51.427	11.319	6.694	69.440
Dispone di acqua potabile	52.862	11.617	7.038	71.517
Dispone di acqua calda	51.699	11.229	6.736	69.664
Dispone di riscaldamento	52.751	11.342	7.029	71.122
Dispone di box privato, di posto auto al chiuso e di posto auto all'aperto	1.573	108	116	1.797
Dispone di box privato e di posto auto al chiuso, senza posto auto all'aperto	2.149	136	128	2.413
Dispone di box privato e di posto auto all'aperto, senza posto auto al chiuso	2.672	194	141	3.007
Dispone di posto auto al chiuso e di posto auto all'aperto, senza box privato	2.087	230	214	2.531
Dispone solo di box privato	6.988	469	407	7.864
Dispone solo di posto auto al chiuso	5.489	499	490	6.478
Dispone solo di posto auto all'aperto	8.854	3.218	1.829	13.901

PARTE SECONDA – ANALISI TERRITORIALE

Capitolo 2 - Dati comunali

Tavola 2.1 - Superficie territoriale, densità abitativa, popolazione residente, famiglie, edifici e abitazioni per comune

CODICI COMUNI	Superficie (Kmq)	Densità abitativa	Popolazione residente			Edifici		Abitazioni		
			Totale	Maschi	Famiglie	Totale	Di cui edifici ad uso abitativo	Totale	Di cui abitazioni occupate da residenti	Di cui abitazioni vuote
001 Accettura	89,27	27	2.436	1.200	982	862	818	1.732	982	748
002 Aliano	96,29	13	1.284	630	519	863	668	1.061	509	518
003 Bernalda	126,72	94	11.958	5.834	4.128	3.009	2.749	6.890	4.121	2.725
004 Calciano	48,68	18	893	451	364	662	364	381	364	12
005 Cirigliano	14,93	30	445	200	222	384	359	491	221	270
006 Colobraro	65,93	23	1.535	747	606	698	610	780	600	171
007 Craco	76,28	10	796	378	345	214	184	459	344	112
008 Ferrandina	215,55	43	9.358	4.622	3.349	1.950	1.778	5.003	3.344	1.640
009 Garaguso	38,58	31	1.193	583	448	392	357	636	446	177
010 Gorgoglione	34,22	34	1.179	584	486	399	352	769	486	283
011 Grassano	41,08	141	5.792	2.874	2.164	1.946	1.469	2.442	2.164	277
012 Grottole	115,88	22	2.607	1.290	1.013	883	621	1.245	1.005	239
013 Irsina	262,21	22	5.732	2.853	2.303	1.969	1.662	2.817	2.303	508
014 Matera	388,14	149	57.785	28.473	19.788	4.280	3.952	21.763	19.648	1.980
015 Miglionico	88,92	30	2.630	1.286	985	1.030	973	1.712	985	725
016 Montalbano Jonico	132,94	60	7.991	3.953	2.763	1.561	1.338	3.193	2.761	432
017 Montescaglioso	173,26	58	10.121	5.039	3.524	2.636	2.369	4.551	3.510	1.031
018 Nova Siri	52,10	123	6.418	3.173	2.241	1.799	1.670	3.514	2.236	1.275
019 Oliveto Lucano	31,47	19	587	286	256	388	329	569	256	312
020 Pisticci	231,39	77	17.811	8.744	6.301	6.494	5.726	10.074	6.300	3.720
021 Policoro	67,31	224	15.096	7.460	4.765	2.413	2.198	5.280	4.705	555
022 Pomarico	128,74	35	4.482	2.216	1.651	1.926	1.642	2.472	1.651	802
023 Rotondella	76,90	42	3.233	1.581	1.247	1.073	973	1.389	1.213	176
024 Salandra	77,09	40	3.109	1.492	1.088	506	481	1.481	1.087	386
025 San Giorgio Lucano	38,94	39	1.510	735	626	729	679	1.054	626	422
026 San Mauro Forte	86,89	27	2.306	1.140	948	900	820	1.637	942	685
027 Stigliano	209,96	27	5.616	2.654	2.349	2.483	2.128	3.821	2.344	1.468
028 Tricarico	176,93	36	6.318	3.094	2.217	1.662	1.401	2.674	2.203	460
029 Tursi	156,05	35	5.510	2.770	1.931	1.630	1.303	2.267	1.931	286
030 Valsinni	31,97	56	1.797	891	683	789	717	942	683	259
031 Scanzano Jonico	71,50	94	6.711	3.365	2.180	1.462	1.332	2.634	2.179	453
Totale	3.446,12	59	204.239	100.598	72.472	47.992	42.022	95.733	72.149	23.107

Tavola 2.2 - Popolazione residente per classe di età e comune

CODICI COMUNI	Classi di età									
	Meno di 5	5-9	10-14	15-19	20-24	25-29	30-34	35-39	40-44	45-49
001 Accettura	114	129	145	148	129	180	151	168	164	126
002 Aliano	35	52	54	62	72	101	86	88	80	63
003 Bernalda	587	617	704	788	964	1.038	839	846	829	813
004 Calciano	38	45	35	52	47	52	62	69	62	51
005 Cirigliano	15	15	14	16	29	28	22	28	27	25
006 Colobraro	53	89	77	75	96	103	111	101	94	90
007 Craco	41	37	39	41	57	48	58	44	46	39
008 Ferrandina	452	478	591	599	672	760	722	733	606	590
009 Garaguso	61	66	72	90	77	89	94	99	61	64
010 Gorgoglione	45	56	71	58	65	81	76	87	90	61
011 Grassano	293	306	370	365	392	416	408	444	386	354
012 Grottole	138	130	144	173	189	212	191	164	176	163
013 Irsina	270	278	307	336	377	407	416	410	338	308
014 Matera	2.908	2.915	3.399	3.729	4.325	4.735	4.579	4.557	4.112	3.863
015 Miglionico	114	136	159	175	193	226	189	165	165	181
016 Montalbano Jonico	347	400	496	512	575	579	589	662	570	508
017 Montescaglioso	565	586	632	599	743	788	741	790	706	603
018 Nova Siri	366	393	393	400	484	493	527	535	492	416
019 Oliveto Lucano	10	15	22	28	35	52	43	26	36	26
020 Pisticci	824	921	1.038	1.186	1.301	1.384	1.362	1.306	1.207	1.192
021 Policoro	773	891	1.070	1.131	1.184	1.230	1.193	1.259	1.176	1.029
022 Pomarico	236	211	270	270	299	301	327	317	301	311
023 Rotondella	129	155	184	187	208	240	225	245	219	183
024 Salandra	160	157	196	207	244	262	248	196	189	205
025 San Giorgio Lucano	31	58	70	73	90	87	117	81	96	102
026 San Mauro Forte	79	115	133	149	125	175	162	155	145	138
027 Stigliano	172	253	288	324	316	326	369	364	363	356
028 Tricarico	295	310	363	397	443	444	422	450	438	407
029 Tursi	248	304	337	387	423	461	407	404	357	341
030 Valsinni	72	91	92	98	110	107	138	135	120	110
031 Scanzano Jonico	390	426	468	483	538	537	491	562	473	504
Totale	9.861	10.635	12.233	13.138	14.802	15.942	15.365	15.490	14.124	13.222

Tavola 2.2 segue - Popolazione residente per classe di età e comune

CODICI COMUNI	Classi di età								Totale	Di cui minorenni
	50-54	55-59	60-64	65-69	70-74	75-79	80-84	85 e più		
001 Accettura	141	79	127	172	175	127	71	90	2.436	478
002 Aliano	86	52	89	107	108	87	37	25	1.284	183
003 Bernalda	812	628	662	607	496	377	185	166	11.958	2.350
004 Calciano	55	37	60	72	61	46	25	24	893	152
005 Cirigliano	17	16	23	34	53	36	18	29	445	52
006 Colobraro	82	63	91	130	90	99	50	41	1.535	267
007 Craco	60	39	64	58	52	39	18	16	796	134
008 Ferrandina	644	451	481	493	427	313	186	160	9.358	1.880
009 Garaguso	64	43	70	69	73	52	27	22	1.193	255
010 Gorgoglione	61	41	81	91	68	77	33	37	1.179	202
011 Grassano	352	246	316	305	310	242	171	116	5.792	1.195
012 Grottole	164	124	138	151	159	95	39	57	2.607	513
013 Irsina	314	298	359	446	348	265	148	107	5.732	1.052
014 Matera	3.954	3.021	3.096	2.743	2.379	1.799	878	793	57.785	11.356
015 Miglionico	186	131	137	131	115	104	64	59	2.630	502
016 Montalbano Jonico	467	358	482	480	425	297	124	120	7.991	1.535
017 Montescaglioso	607	470	533	555	483	365	179	176	10.121	2.127
018 Nova Siri	384	288	326	322	239	178	91	91	6.418	1.382
019 Oliveto Lucano	31	43	53	54	47	36	14	16	587	59
020 Pisticci	1.194	929	978	913	836	610	332	298	17.811	3.464
021 Policoro	1.017	687	782	627	452	335	137	123	15.096	3.401
022 Pomarico	330	172	226	253	235	212	102	109	4.482	885
023 Rotondella	162	144	205	251	196	137	96	67	3.233	582
024 Salandra	214	136	177	137	161	110	59	51	3.109	628
025 San Giorgio Lucano	88	67	105	113	119	110	45	58	1.510	205
026 San Mauro Forte	131	101	139	170	156	124	65	44	2.306	416
027 Stigliano	365	273	338	392	389	341	193	194	5.616	919
028 Tricarico	373	259	333	347	382	301	174	180	6.318	1.202
029 Tursi	387	277	299	280	257	180	72	89	5.510	1.130
030 Valsinni	100	62	121	127	120	104	54	36	1.797	316
031 Scanzano Jonico	421	288	307	286	217	157	91	72	6.711	1.564
Totale	13.263	9.823	11.198	10.916	9.628	7.355	3.778	3.466	204.239	40.386

Tavola 2.3 - Popolazione residente per stato civile e comune

CODICI COMUNI	Stato civile						Totale
	Celibi/Nubili	Coniugati/e		Separati/e legalmente	Divorziati/e	Vedovi/e	
		Totale	Di cui separati/e di fatto				
001 Accettura	901	1.267	7	4	2	262	2.436
002 Aliano	459	665	2	8	2	150	1.284
003 Bernalda	5.238	5.818	42	73	45	784	11.958
004 Calciano	320	495	3	6	6	66	893
005 Cirigliano	172	199	2	1	7	66	445
006 Colobraro	632	739	3	5	4	155	1.535
007 Craco	316	398	4	1	2	79	796
008 Ferrandina	3.934	4.736	31	44	29	615	9.358
009 Garaguso	493	621	5	3	1	75	1.193
010 Gorgoglione	451	592	6	8	4	124	1.179
011 Grassano	2.457	2.840	18	16	21	458	5.792
012 Grottole	1.050	1.321	7	7	5	224	2.607
013 Irsina	2.274	2.932	14	17	21	488	5.732
014 Matera	24.779	28.971	135	514	353	3.168	57.785
015 Miglionico	1.124	1.277	6	10	10	209	2.630
016 Montalbano Jonico	3.476	3.854	21	59	30	572	7.991
017 Montescaglioso	4.343	5.020	30	26	25	707	10.121
018 Nova Siri	2.803	3.189	9	20	31	375	6.418
019 Oliveto Lucano	211	303	2	1	1	71	587
020 Pisticci	7.671	8.781	38	88	56	1.215	17.811
021 Policoro	6.706	7.511	59	120	49	710	15.096
022 Pomarico	1.740	2.352	11	15	11	364	4.482
023 Rotondella	1.336	1.572	23	9	7	309	3.233
024 Salandra	1.367	1.488	4	13	10	231	3.109
025 San Giorgio Lucano	575	765	8	1	11	158	1.510
026 San Mauro Forte	941	1.133	12	12	12	208	2.306
027 Stigliano	2.136	2.794	12	14	18	654	5.616
028 Tricarico	2.732	3.019	23	38	18	511	6.318
029 Tursi	2.476	2.644	20	32	26	332	5.510
030 Valsinni	671	939	12	6	5	176	1.797
031 Scanzano Jonico	2.940	3.366	24	49	25	331	6.711
Totale	86.724	101.601	593	1.220	847	13.847	204.239

Tavola 2.4 - Popolazione residente in età di 6 anni e più per grado di istruzione e comune

CODICI COMUNI	Grado di istruzione								Totale
	Laurea	Diploma di scuola secondaria superiore	Licenza di scuola media inferiore o di avviamento professionale	Licenza di scuola elementare	Alfabeti privi di titoli di studio		Analfabeti		
					Totale	Di cui in età di 65 anni e più	Totale	Di cui in età di 65 anni e più	
001 Accettura	55	287	652	606	490	291	207	179	2.297
002 Aliano	53	240	308	270	235	142	132	109	1.238
003 Bernalda	628	2.831	3.129	2.708	1.546	641	415	320	11.257
004 Calciano	52	176	219	266	98	49	36	32	847
005 Cirigliano	17	70	105	106	70	52	57	49	425
006 Colobraro	61	290	387	348	266	153	114	89	1.466
007 Craco	54	171	155	210	123	60	34	21	747
008 Ferrandina	517	2.781	2.094	2.087	1.084	496	249	205	8.812
009 Garaguso	43	235	325	276	189	95	55	46	1.123
010 Gorgoglione	40	175	350	243	175	91	141	117	1.124
011 Grassano	326	1.513	1.337	1.169	936	528	163	127	5.444
012 Grottole	112	566	691	572	407	204	100	88	2.448
013 Irsina	364	1.177	1.389	1.307	928	457	244	197	5.409
014 Matera	5.325	17.916	14.362	10.338	5.530	2.028	840	651	54.311
015 Miglionico	136	704	586	632	366	196	64	49	2.488
016 Montalbano Jonico	490	1.961	1.907	1.885	1.039	455	288	216	7.570
017 Montescaglioso	629	2.479	2.400	2.154	1.576	772	196	152	9.434
018 Nova Siri	540	1.901	1.125	1.254	876	318	275	218	5.971
019 Oliveto Lucano	33	137	117	201	65	39	23	19	576
020 Pisticci	1.168	4.515	4.621	3.642	2.410	1.108	455	360	16.811
021 Policoro	1.029	4.238	3.518	3.221	1.677	512	459	353	14.142
022 Pomarico	177	999	1.059	999	805	455	167	150	4.206
023 Rotondella	167	785	593	791	576	319	163	131	3.075
024 Salandra	166	826	657	753	399	191	121	99	2.922
025 San Giorgio Lucano	118	339	287	393	177	104	157	132	1.471
026 San Mauro Forte	55	389	624	567	419	246	148	122	2.202
027 Stigliano	431	1.450	1.099	1.170	1.050	659	200	164	5.400
028 Tricarico	429	1.312	1.732	1.468	794	398	233	177	5.968
029 Tursi	292	1.235	1.435	1.229	763	322	249	185	5.203
030 Valsinni	109	450	343	371	301	174	128	113	1.702
031 Scanzano Jonico	184	1.360	2.127	1.513	856	290	195	150	6.235
Totale	13.800	53.508	49.733	42.749	26.226	11.845	6.308	5.020	192.324

Tavola 2.5 - Popolazione residente di 15 anni e più per condizione professionale e non professionale e comune

CODICI COMUNI	Forze di lavoro			Non forze di lavoro				Totale	
	Occupati	In cerca di occupazione	Totale	Studenti	Casalinghe/i	Ritirati/e dal lavoro	In altra condizione		
001 Accettura	725	198	923	149	169	668	139	1.125	2.048
002 Aliano	386	74	460	101	85	358	139	683	1.143
003 Bernalda	3.518	1.064	4.582	985	1.616	1.727	1.140	5.468	10.050
004 Calciano	269	34	303	62	94	226	90	472	775
005 Cirigliano	120	19	139	15	21	158	68	262	401
006 Colobraro	418	79	497	104	162	332	221	819	1.316
007 Craco	217	49	266	36	81	203	93	413	679
008 Ferrandina	2.688	853	3.541	810	1.125	1.586	775	4.296	7.837
009 Garaguso	360	63	423	88	106	253	124	571	994
010 Gorgoglione	393	64	457	67	24	357	102	550	1.007
011 Grassano	1.586	409	1.995	463	730	1.022	613	2.828	4.823
012 Grottole	768	164	932	170	365	494	234	1.263	2.195
013 Irsina	1.635	409	2.044	425	1.002	844	562	2.833	4.877
014 Matera	20.938	3.707	24.645	5.429	7.965	7.345	3.179	23.918	48.563
015 Miglionico	784	169	953	213	309	515	231	1.268	2.221
016 Montalbano Jonico	2.250	671	2.921	692	919	1.391	825	3.827	6.748
017 Montescaglioso	3.114	714	3.828	751	1.368	1.568	823	4.510	8.338
018 Nova Siri	2.048	504	2.552	525	652	817	720	2.714	5.266
019 Oliveto Lucano	197	33	230	34	42	143	91	310	540
020 Pisticci	4.764	1.486	6.250	1.468	2.566	2.754	1.990	8.778	15.028
021 Policoro	5.105	1.210	6.315	1.518	1.674	1.587	1.268	6.047	12.362
022 Pomarico	1.203	430	1.633	295	527	903	407	2.132	3.765
023 Rotondella	1.011	241	1.252	262	403	559	289	1.513	2.765
024 Salandra	914	276	1.190	247	300	501	358	1.406	2.596
025 San Giorgio Lucano	404	116	520	112	145	380	194	831	1.351
026 San Mauro Forte	548	279	827	149	228	520	255	1.152	1.979
027 Stigliano	1.651	293	1.944	438	532	1.032	957	2.959	4.903
028 Tricarico	1.824	344	2.168	580	726	1.223	653	3.182	5.350
029 Tursi	1.760	443	2.203	504	506	867	541	2.418	4.621
030 Valsinni	533	146	679	140	140	442	141	863	1.542
031 Scanzano Jonico	2.340	559	2.899	469	529	722	808	2.528	5.427
Totale	64.471	15.100	79.571	17.301	25.111	31.497	18.030	91.939	171.510

Tavola 2.6 - Occupati per posizione nella professione e comune

CODICI COMUNI	Dipendente o in altra posizione subordinata	Indipendente				Totale	Totale
		Imprenditore e libero professionista	Lavoratore in proprio	Socio di cooperativa	Coadiuvante familiare		
001 Accettura	541	30	145	2	7	184	725
002 Aliano	244	25	110	2	5	142	386
003 Bernalda	2.547	184	664	52	71	971	3.518
004 Calciano	205	9	51	2	2	64	269
005 Cirigliano	87	7	26	-	-	33	120
006 Colobraro	270	31	106	6	5	148	418
007 Craco	139	8	69	-	1	78	217
008 Ferrandina	2.073	185	385	26	19	615	2.688
009 Garaguso	236	18	94	1	11	124	360
010 Gorgoglione	302	29	59	-	3	91	393
011 Grassano	1.157	94	307	12	16	429	1.586
012 Grottole	561	36	154	4	13	207	768
013 Irsina	1.191	82	327	15	20	444	1.635
014 Matera	16.367	1.646	2.438	228	259	4.571	20.938
015 Miglionico	617	22	120	16	9	167	784
016 Montalbano Jonico	1.652	122	434	25	17	598	2.250
017 Montescaglioso	2.179	218	626	48	43	935	3.114
018 Nova Siri	1.456	141	370	48	33	592	2.048
019 Oliveto Lucano	164	7	24	1	1	33	197
020 Pisticci	3.538	257	850	62	57	1.226	4.764
021 Policoro	3.489	410	1.019	36	151	1.616	5.105
022 Pomarico	906	59	197	25	16	297	1.203
023 Rotondella	603	60	256	13	79	408	1.011
024 Salandra	729	39	124	1	21	185	914
025 San Giorgio Lucano	247	23	124	1	9	157	404
026 San Mauro Forte	358	29	147	3	11	190	548
027 Stigliano	1.155	82	371	19	24	496	1.651
028 Tricarico	1.303	74	411	27	9	521	1.824
029 Tursi	1.195	96	428	3	38	565	1.760
030 Valsinni	370	25	117	2	19	163	533
031 Scanzano Jonico	1.506	144	587	13	90	834	2.340
Totale	47.387	4.192	11.140	693	1.059	17.084	64.471

Tavola 2.7 - Occupati per sezione di attività economica e comune

CODICI COMUNI	Attività economica						Totale
	Agricoltura	Industria	Commercio	Trasporti e comunicazioni	Credito e assicurazioni, servizi alle imprese, noleggio	Altre attività	
001 Accettura	185	207	117	20	26	170	725
002 Aliano	102	95	54	11	22	102	386
003 Bernalda	716	1.011	506	116	181	988	3.518
004 Calciano	52	66	41	19	7	84	269
005 Cirigliano	49	25	13	1	7	25	120
006 Colobraro	87	108	65	15	31	112	418
007 Craco	79	51	25	4	5	53	217
008 Ferrandina	218	1.196	389	70	151	664	2.688
009 Garaguso	79	120	53	22	13	73	360
010 Gorgoglione	122	104	46	8	12	101	393
011 Grassano	148	563	263	62	71	479	1.586
012 Grottole	117	301	135	21	25	169	768
013 Irsina	243	565	229	57	78	463	1.635
014 Matera	758	5.994	3.637	800	2.236	7.513	20.938
015 Miglionico	62	348	105	48	49	172	784
016 Montalbano Jonico	436	509	336	63	137	769	2.250
017 Montescaglioso	524	1.080	440	93	170	807	3.114
018 Nova Siri	420	483	348	56	161	580	2.048
019 Oliveto Lucano	59	49	30	5	8	46	197
020 Pisticci	614	1.416	737	161	279	1.557	4.764
021 Policoro	1.186	1.086	871	103	402	1.457	5.105
022 Pomarico	117	494	175	40	53	324	1.203
023 Rotondella	375	230	102	24	65	215	1.011
024 Salandra	106	426	90	36	47	209	914
025 San Giorgio Lucano	84	84	62	16	40	118	404
026 San Mauro Forte	146	161	92	24	14	111	548
027 Stigliano	282	337	243	57	72	660	1.651
028 Tricarico	280	439	256	53	90	706	1.824
029 Tursi	495	426	257	43	83	456	1.760
030 Valsinni	101	168	56	13	19	176	533
031 Scanzano Jonico	956	427	407	81	85	384	2.340
Totale	9.198	18.569	10.180	2.142	4.639	19.743	64.471

Tavola 2.8 - Famiglie per numero di componenti della famiglia e comune

CODICI COMUNI	Famiglie per numero di componenti								Totale	
	1 persona		2 persone	3 persone	4 persone	5 persone	6 o più persone		Famiglie	Compo- nenti
	Totale	Di cui non in coabi- tazione					Famiglie	Compo- nenti		
001 Accettura	303	303	270	155	167	69	18	111	982	2.432
002 Aliano	151	151	151	82	100	27	8	50	519	1.284
003 Bernalda	819	814	958	838	1.017	388	108	680	4.128	11.937
004 Calciano	102	102	114	56	71	18	3	19	364	891
005 Cirigliano	99	99	70	24	24	2	3	21	222	438
006 Colobraro	197	191	158	76	115	48	12	78	606	1.519
007 Craco	124	123	98	48	49	21	5	31	345	796
008 Ferrandina	717	712	829	662	794	291	56	351	3.349	9.343
009 Garaguso	119	119	121	70	81	48	9	56	448	1.191
010 Gorgoglione	159	159	132	70	88	30	7	44	486	1.179
011 Grassano	620	620	483	369	435	209	48	300	2.164	5.778
012 Grottole	290	290	270	167	176	94	16	100	1.013	2.605
013 Irsina	721	721	609	376	379	177	41	253	2.303	5.721
014 Matera	3.701	3.596	4.544	4.082	5.238	1.837	386	2.438	19.788	57.610
015 Miglionico	265	265	237	179	203	81	20	126	985	2.619
016 Montalbano Jonico	562	559	644	547	666	277	67	436	2.763	7.976
017 Montescaglioso	727	711	861	633	872	341	90	569	3.524	10.110
018 Nova Siri	487	487	496	440	557	203	58	372	2.241	6.414
019 Oliveto Lucano	82	82	78	51	33	9	3	19	256	587
020 Pisticci	1.391	1.391	1.442	1.249	1.523	559	137	876	6.301	17.785
021 Policoro	680	667	987	991	1.351	580	176	1.129	4.765	15.060
022 Pomarico	371	371	450	295	386	131	18	112	1.651	4.467
023 Rotondella	348	332	320	231	221	99	28	172	1.247	3.232
024 Salandra	261	261	241	194	235	126	31	198	1.088	3.093
025 San Giorgio Lucano	196	196	174	118	94	33	11	69	626	1.508
026 San Mauro Forte	320	314	232	164	154	62	16	99	948	2.301
027 Stigliano	793	793	625	363	408	127	33	206	2.349	5.605
028 Tricarico	550	548	518	385	457	242	65	406	2.217	6.185
029 Tursi	463	463	386	396	438	182	66	419	1.931	5.504
030 Valsinni	185	185	176	122	134	48	18	118	683	1.797
031 Scanzano Jonico	357	356	474	422	595	266	66	426	2.180	6.707
Totale	16.160	15.981	17.148	13.855	17.061	6.625	1.623	10.284	72.472	203.674

Tavola 2.9 - Nuclei familiari per tipo di nucleo e comune

CODICI COMUNI	Tipi di nucleo				Totale
	Coppie senza figli	Coppie con figli	Madre con figli	Padre con figli	
001 Accettura	224	373	48	28	673
002 Aliano	125	195	33	10	363
003 Bernalda	715	2.139	329	52	3.235
004 Calciano	103	133	16	4	256
005 Cirigliano	46	47	14	4	111
006 Colobraro	129	221	46	11	407
007 Craco	64	106	29	11	210
008 Ferrandina	636	1.673	208	53	2.570
009 Garaguso	102	196	22	2	322
010 Gorgoglione	110	168	36	9	323
011 Grassano	387	966	119	51	1.523
012 Grottole	203	418	63	29	713
013 Irsina	479	897	130	48	1.554
014 Matera	3.699	10.530	1.401	266	15.896
015 Miglionico	166	443	65	12	686
016 Montalbano Jonico	482	1.386	231	56	2.155
017 Montescaglioso	673	1.775	226	67	2.741
018 Nova Siri	392	1.145	156	39	1.732
019 Oliveto Lucano	61	84	17	5	167
020 Pisticci	1.109	3.186	460	90	4.845
021 Policoro	823	2.819	379	72	4.093
022 Pomarico	379	775	89	16	1.259
023 Rotondella	239	499	94	27	859
024 Salandra	194	536	67	16	813
025 San Giorgio Lucano	136	218	51	17	422
026 San Mauro Forte	181	325	54	57	617
027 Stigliano	489	835	164	37	1.525
028 Tricarico	415	1.014	169	41	1.639
029 Tursi	295	973	135	36	1.439
030 Valsinni	156	284	47	11	498
031 Scanzano Jonico	405	1.245	133	29	1.812
Totale	13.617	35.604	5.031	1.206	55.458

Tavola 2.10 - Popolazione straniera residente per area geografica di cittadinanza e comune

CODICI COMUNI	Aree geografiche di cittadinanza				
	Totale	Di cui			
		Europa	Africa	Asia	America
001 Accettura	4	2	1	-	1
002 Aliano	25	2	23	-	-
003 Bernalda	155	100	49	1	5
004 Calciano	2	1	-	-	1
005 Cirigliano	1	1	-	-	-
006 Colobraro	8	6	1	-	1
007 Craco	3	-	-	3	-
008 Ferrandina	63	45	13	-	5
009 Garaguso	7	2	1	1	3
010 Gorgoglione	16	10	4	-	2
011 Grassano	22	10	6	4	2
012 Grottole	33	14	12	6	1
013 Irsina	60	31	16	9	3
014 Matera	409	223	81	61	44
015 Miglionico	13	3	10	-	-
016 Montalbano Jonico	64	35	29	-	-
017 Montescaglioso	163	115	40	3	5
018 Nova Siri	42	35	1	-	6
019 Oliveto Lucano	-	-	-	-	-
020 Pisticci	102	55	30	4	13
021 Policoro	192	159	29	2	2
022 Pomarico	14	14	-	-	-
023 Rotondella	88	64	-	17	7
024 Salandra	20	18	1	-	1
025 San Giorgio Lucano	9	3	6	-	-
026 San Mauro Forte	8	6	-	-	2
027 Stigliano	30	12	12	4	2
028 Tricarico	26	10	11	-	5
029 Tursi	102	102	-	-	-
030 Valsinni	2	1	1	-	-
031 Scanzano Jonico	77	51	22	2	2
Totale	1.760	1.130	399	117	113

Tavola 2.11 - Edifici ad uso abitativo per epoca di costruzione e comune

CODICI COMUNI	Epoca di costruzione							Totale
	Prima del 1919	1919-1945	1946-1961	1962-1971	1972-1981	1982-1991	Dopo il 1991	
001 Accettura	239	167	142	114	50	56	50	818
002 Aliano	42	92	126	118	117	99	74	668
003 Bernalda	412	325	443	476	444	374	275	2.749
004 Calciano	10	80	134	70	29	30	11	364
005 Cirigliano	172	112	30	6	33	2	4	359
006 Colobraro	277	61	155	49	26	26	16	610
007 Craco	26	3	19	46	25	59	6	184
008 Ferrandina	531	121	189	349	245	230	113	1.778
009 Garaguso	89	42	76	40	29	52	29	357
010 Gorgoglione	62	112	62	52	25	19	20	352
011 Grassano	171	188	176	342	253	233	106	1.469
012 Grottole	207	66	36	186	63	43	20	621
013 Irsina	330	213	496	244	189	130	60	1.662
014 Matera	162	252	935	646	834	740	383	3.952
015 Miglionico	345	80	136	124	166	77	45	973
016 Montalbano Jonico	180	170	248	277	296	117	50	1.338
017 Montescaglioso	749	195	418	356	305	216	130	2.369
018 Nova Siri	196	173	303	363	299	206	130	1.670
019 Oliveto Lucano	28	75	54	87	37	28	20	329
020 Pisticci	431	861	1.632	1.032	1.071	464	235	5.726
021 Policoro	26	13	730	488	590	250	101	2.198
022 Pomarico	461	201	227	232	204	210	107	1.642
023 Rotondella	239	299	167	98	68	70	32	973
024 Salandra	48	68	93	131	62	37	42	481
025 San Giorgio Lucano	236	107	63	93	124	32	24	679
026 San Mauro Forte	245	180	162	127	26	56	24	820
027 Stigliano	483	518	608	243	117	141	18	2.128
028 Tricarico	764	83	217	107	66	123	41	1.401
029 Tursi	293	195	333	215	92	83	92	1.303
030 Valsinni	137	161	200	100	41	54	24	717
031 Scanzano Jonico	74	104	296	158	243	277	180	1.332
Totale	7.665	5.317	8.906	6.969	6.169	4.534	2.462	42.022

Tavola 2.12 - Abitazioni occupate da persone residenti, stanze e occupanti per titolo di godimento e comune

CODICI COMUNI	Totale			Titolo di godimento					
				Di cui in proprietà			Di cui in affitto		
	Abitazioni	Stanze	Occupanti	Abitazioni	Stanze	Occupanti	Abitazioni	Stanze	Occupanti
001 Accettura	982	2.986	2.432	720	2.170	1.718	159	551	470
002 Aliano	509	1.854	1.266	398	1.458	991	72	263	168
003 Bernalda	4.121	16.317	11.931	3.078	12.624	8.911	603	2.172	1.873
004 Calciano	364	1.340	891	281	1.065	703	33	108	80
005 Cirigliano	221	768	434	140	473	267	42	168	98
006 Colobraro	600	2.374	1.518	473	1.931	1.214	54	187	145
007 Craco	344	1.445	796	128	548	286	199	840	467
008 Ferrandina	3.344	13.265	9.339	2.399	9.908	6.799	652	2.408	1.860
009 Garaguso	446	1.471	1.189	260	886	691	100	354	296
010 Gorgoglione	486	1.698	1.179	329	1.177	775	94	326	264
011 Grassano	2.164	8.406	5.778	1.661	6.622	4.447	284	1.058	798
012 Grottole	1.005	3.440	2.602	724	2.527	1.877	155	548	457
013 Irsina	2.303	8.524	5.721	1.571	6.086	3.912	364	1.288	996
014 Matera	19.648	84.772	57.534	15.426	68.399	45.332	3.084	12.120	9.215
015 Miglionico	985	3.748	2.619	681	2.682	1.848	165	651	469
016 Montalbano Jonico	2.761	10.403	7.976	1.863	7.281	5.396	600	2.088	1.774
017 Montescaglioso	3.510	13.663	10.110	2.676	10.647	7.727	474	1.797	1.447
018 Nova Siri	2.236	8.733	6.408	1.662	6.708	4.849	249	922	777
019 Oliveto Lucano	256	807	587	171	534	376	51	189	147
020 Pisticci	6.300	23.921	17.781	4.654	17.992	13.197	989	3.653	2.961
021 Policoro	4.705	19.971	15.012	3.072	13.715	10.002	1.015	3.873	3.262
022 Pomarico	1.651	5.837	4.467	1.213	4.377	3.337	241	843	629
023 Rotondella	1.213	4.734	3.190	946	3.805	2.501	109	432	335
024 Salandra	1.087	3.784	3.092	772	2.758	2.184	163	564	558
025 San Giorgio Lucano	626	2.359	1.508	493	1.913	1.167	48	177	147
026 San Mauro Forte	942	3.357	2.300	727	2.670	1.735	151	486	414
027 Stigliano	2.344	8.806	5.598	1.727	6.533	4.019	427	1.661	1.146
028 Tricarico	2.203	8.744	6.164	1.597	6.492	4.309	400	1.523	1.284
029 Tursi	1.931	7.449	5.504	1.430	5.683	4.118	249	905	780
030 Valsinni	683	2.519	1.797	539	2.066	1.444	76	241	193
031 Scanzano Jonico	2.179	8.939	6.707	1.467	6.241	4.536	346	1.309	1.136
Totale	72.149	286.434	203.430	53.278	217.971	150.668	11.648	43.705	34.646

Tavola 2.13 - Abitazioni occupate da persone residenti, famiglie e componenti per numero di stanze e comune

CODICI COMUNI	Numero di stanze								
	1			2			3		
	Abitazioni	Occupanti		Abitazioni	Occupanti		Abitazioni	Occupanti	
		Famiglie	Componenti		Famiglie	Componenti		Famiglie	Componenti
001 Accettura	136	136	221	288	288	678	214	214	546
002 Aliano	10	10	16	94	94	163	148	148	330
003 Bernalda	123	123	223	430	431	940	834	834	2.067
004 Calciano	10	10	14	56	56	123	112	112	266
005 Cirigliano	7	7	9	51	51	85	66	66	131
006 Colobraro	12	12	15	65	65	112	162	163	403
007 Craco	2	2	2	12	12	22	47	48	105
008 Ferrandina	145	145	236	312	312	598	635	636	1.585
009 Garaguso	24	25	52	107	107	230	122	122	289
010 Gorgoglione	17	17	26	86	86	151	144	144	334
011 Grassano	103	103	142	252	252	449	474	474	1.098
012 Grottole	82	82	115	173	173	360	269	269	672
013 Irsina	122	122	174	364	364	619	577	577	1.358
014 Matera	272	275	480	1.182	1.191	2.758	2.984	2.990	7.897
015 Miglionico	27	27	33	168	168	285	206	206	477
016 Montalbano Jonico	100	100	189	362	363	783	620	620	1.634
017 Montescaglioso	110	110	188	435	435	913	715	715	1.825
018 Nova Siri	62	62	134	245	245	517	514	514	1.337
019 Oliveto Lucano	33	33	42	64	64	124	67	67	174
020 Pisticci	274	274	445	859	859	1.872	1.359	1.359	3.586
021 Policoro	65	66	153	373	374	910	877	880	2.661
022 Pomarico	102	102	154	255	255	470	359	359	872
023 Rotondella	31	31	46	155	156	293	304	308	716
024 Salandra	72	72	103	234	234	533	266	266	765
025 San Giorgio Lucano	24	24	34	100	100	184	162	162	352
026 San Mauro Forte	36	36	54	205	205	397	254	254	570
027 Stigliano	103	103	149	332	332	568	621	621	1.333
028 Tricarico	56	56	106	297	297	636	466	467	1.154
029 Tursi	46	46	63	237	237	491	490	490	1.299
030 Valsinni	33	33	59	109	109	218	187	187	461
031 Scanzano Jonico	28	28	65	134	134	301	439	439	1.248
Totale	2.267	2.272	3.742	8.036	8.049	16.783	14.694	14.711	37.545

Tavola 2.13 segue - Abitazioni occupate da persone residenti, famiglie e componenti per numero di stanze e comune

CODICI COMUNI	Numero di stanze					
	4			5		
	Abitazioni	Occupanti		Abitazioni	Occupanti	
		Famiglie	Componenti		Famiglie	Componenti
001 Accettura	160	160	459	138	138	416
002 Aliano	138	138	375	77	77	233
003 Bernalda	1.395	1.396	4.244	990	991	3.282
004 Calciano	90	90	224	71	71	194
005 Cirigliano	51	51	100	31	31	72
006 Colobraro	184	185	484	109	110	298
007 Craco	164	164	360	94	94	227
008 Ferrandina	1.117	1.118	3.302	842	843	2.689
009 Garaguso	116	116	342	65	65	226
010 Gorgoglione	166	166	456	47	47	144
011 Grassano	650	650	1.861	468	468	1.514
012 Grottole	260	262	739	185	189	604
013 Irsina	646	646	1.772	411	411	1.241
014 Matera	6.468	6.497	18.487	6.497	6.533	20.835
015 Miglionico	265	265	759	238	238	810
016 Montalbano Jonico	987	988	3.035	500	500	1.693
017 Montescaglioso	1.083	1.089	3.270	907	913	3.021
018 Nova Siri	735	736	2.164	494	494	1.658
019 Oliveto Lucano	39	39	93	39	39	113
020 Pisticci	1.915	1.915	5.731	1.454	1.454	4.693
021 Policoro	1.574	1.583	4.992	1.131	1.137	3.915
022 Pomarico	591	591	1.801	285	285	951
023 Rotondella	364	368	1.017	218	224	664
024 Salandra	261	261	816	174	174	595
025 San Giorgio Lucano	167	167	446	111	111	306
026 San Mauro Forte	222	222	609	140	140	394
027 Stigliano	603	603	1.545	472	472	1.373
028 Tricarico	645	646	1.859	501	501	1.627
029 Tursi	621	621	1.903	348	348	1.130
030 Valsinni	190	190	530	92	92	277
031 Scanzano Jonico	853	853	2.645	539	539	1.797
Totale	22.720	22.776	66.420	17.668	17.729	56.992

Tavola 2.13 segue - Abitazioni occupate da persone residenti, famiglie e componenti per numero di stanze e comune

CODICI COMUNI	Numero di stanze					
	6 o più			Totale		
	Abitazioni	Occupanti		Abitazioni	Occupanti	
		Famiglie	Componenti		Famiglie	Componenti
001 Accettura	46	46	112	982	982	2.432
002 Aliano	42	42	149	509	509	1.266
003 Bernalda	349	349	1.175	4.121	4.124	11.931
004 Calciano	25	25	70	364	364	891
005 Cirigliano	15	15	37	221	221	434
006 Colobraro	68	70	206	600	605	1.518
007 Craco	25	25	80	344	345	796
008 Ferrandina	293	294	929	3.344	3.348	9.339
009 Garaguso	12	12	50	446	447	1.189
010 Gorgoglione	26	26	68	486	486	1.179
011 Grassano	217	217	714	2.164	2.164	5.778
012 Grottole	36	36	112	1.005	1.011	2.602
013 Irsina	183	183	557	2.303	2.303	5.721
014 Matera	2.245	2.254	7.077	19.648	19.740	57.534
015 Miglionico	81	81	255	985	985	2.619
016 Montalbano Jonico	192	192	642	2.761	2.763	7.976
017 Montescaglioso	260	262	893	3.510	3.524	10.110
018 Nova Siri	186	186	598	2.236	2.237	6.408
019 Oliveto Lucano	14	14	41	256	256	587
020 Pisticci	439	439	1.454	6.300	6.300	17.781
021 Policoro	685	688	2.381	4.705	4.728	15.012
022 Pomarico	59	59	219	1.651	1.651	4.467
023 Rotondella	141	141	454	1.213	1.228	3.190
024 Salandra	80	80	280	1.087	1.087	3.092
025 San Giorgio Lucano	62	62	186	626	626	1.508
026 San Mauro Forte	85	90	276	942	947	2.300
027 Stigliano	213	213	630	2.344	2.344	5.598
028 Tricarico	238	239	782	2.203	2.206	6.164
029 Tursi	189	189	618	1.931	1.931	5.504
030 Valsinni	72	72	252	683	683	1.797
031 Scanzano Jonico	186	187	651	2.179	2.180	6.707
Totale	6.764	6.788	21.948	72.149	72.325	203.430

Tavola 2.14 - Abitazioni occupate da persone residenti per tipologia di servizi presenti, superficie e comune

CODICI COMUNI	Abitazioni fornite di							Abitazioni occupate da persone residenti		
	Acqua potabile		Impianto di riscaldamento				Acqua calda	Numero	Superficie (mq)	
	Totale	Di cui da acquedotto	Totale	Di cui con impianto centralizzato ad uso di più abitazioni	Di cui con impianto fisso autonomo ad uso esclusivo dell'abitazione	Di cui con apparecchi singoli fissi che riscaldano tutta o la maggior parte dell'abitazione				Di cui con apparecchi singoli fissi che riscaldano solo alcune parti dell'abitazione
001 Accettura	982	951	979	10	143	284	597	887	982	59.746
002 Aliano	502	487	492	18	231	130	264	485	509	37.497
003 Bernalda	4.105	4.047	3.961	93	2.952	619	558	3.984	4.121	376.479
004 Calciano	363	357	359	9	170	125	104	350	364	28.549
005 Cirigliano	221	208	214	2	55	91	75	204	221	13.196
006 Colobraro	591	566	596	12	219	142	308	578	600	49.413
007 Craco	343	330	326	5	87	86	168	323	344	29.665
008 Ferrandina	3.334	3.313	3.295	92	2.726	417	337	3.254	3.344	306.835
009 Garaguso	442	427	441	4	164	118	192	411	446	31.278
010 Gorgoglione	485	474	481	31	153	176	171	451	486	35.534
011 Grassano	2.161	2.145	2.136	38	1.526	332	497	2.004	2.164	179.775
012 Grottole	994	939	993	3	581	229	246	916	1.005	77.022
013 Irsina	2.285	2.214	2.226	145	1.711	240	221	2.223	2.303	183.109
014 Matera	19.629	19.435	19.574	340	18.196	1.238	1.000	19.481	19.648	1.872.997
015 Miglionico	985	919	982	48	566	319	214	936	985	78.121
016 Montalbano Jonico	2.761	2.743	2.688	58	1.751	441	627	2.648	2.761	242.520
017 Montescaglioso	3.457	3.384	3.441	249	2.222	821	584	3.334	3.510	302.497
018 Nova Siri	2.180	2.077	2.200	63	962	555	843	2.165	2.236	192.649
019 Oliveto Lucano	256	247	256	4	62	134	78	238	256	15.910
020 Pisticci	6.288	6.185	6.141	196	4.409	909	1.021	6.065	6.300	510.674
021 Policoro	4.641	4.482	4.622	97	3.400	770	759	4.631	4.705	454.735
022 Pomarico	1.647	1.606	1.646	75	679	720	380	1.556	1.651	128.732
023 Rotondella	1.124	1.018	1.210	31	530	201	580	1.160	1.213	103.833
024 Salandra	1.087	1.080	1.084	39	738	283	182	1.041	1.087	88.154
025 San Giorgio Lucano	624	608	618	11	189	69	445	591	626	51.133
026 San Mauro Forte	942	936	937	7	463	345	276	844	942	66.270
027 Stigliano	2.337	2.211	2.327	42	1.706	377	405	2.181	2.344	176.890
028 Tricarico	2.200	2.162	2.190	22	1.575	418	383	2.116	2.203	173.644
029 Tursi	1.887	1.766	1.881	48	850	533	668	1.840	1.931	173.320
030 Valsinni	680	634	683	8	344	151	395	655	683	57.537
031 Scanzano Jonico	1.984	1.828	2.143	47	1.278	689	470	2.112	2.179	197.695
Totale	71.517	69.779	71.122	1.847	50.638	11.962	13.048	69.664	72.149	6.295.409

Capitolo 3 - Dati per località abitate

Tavola 3.1 - Popolazione residente e famiglie per tipo di località abitata, sesso e comune

CODICI COMUNI	Località abitate					
	Centri abitati			Nuclei abitati		
	Numero	Popolazione residente		Famiglie	Numero	Popolazione residente
		Totale	Di cui maschi			Totale
001 Accettura	1	2.360	1.155	950	-	-
002 Aliano	2	1.126	541	457	1	74
003 Bernalda	4	11.236	5.451	3.885	5	75
004 Calciano	1	829	414	339	1	23
005 Cirigliano	1	413	186	204	-	-
006 Colobraro	1	1.408	682	561	-	-
007 Craco	2	752	355	321	-	-
008 Ferrandina	2	9.192	4.531	3.275	2	39
009 Garaguso	1	1.050	507	392	2	72
010 Gorgoglione	1	1.165	574	476	-	-
011 Grassano	1	5.772	2.857	2.148	-	-
012 Grottole	1	2.425	1.181	935	-	-
013 Irsina	1	5.501	2.709	2.186	2	52
014 Matera	2	54.779	26.902	18.786	3	535
015 Miglionico	1	2.489	1.197	913	-	-
016 Montalbano Jonico	1	7.826	3.861	2.706	-	-
017 Montescaglioso	1	9.615	4.756	3.346	-	-
018 Nova Siri	2	5.584	2.750	1.951	1	22
019 Oliveto Lucano	1	563	273	247	-	-
020 Pisticci	4	16.379	7.998	5.763	5	297
021 Policoro	1	10.850	5.315	3.394	3	1.031
022 Pomarico	1	4.263	2.089	1.578	-	-
023 Rotondella	1	1.911	902	798	-	-
024 Salandra	1	2.746	1.305	996	1	64
025 San Giorgio Lucano	1	1.465	708	603	-	-
026 San Mauro Forte	1	2.254	1.110	916	-	-
027 Stigliano	1	5.399	2.543	2.241	5	122
028 Tricarico	1	5.401	2.612	1.926	2	112
029 Tursi	3	4.857	2.435	1.713	6	184
030 Valsinni	1	1.561	775	606	2	36
031 Scanzano Jonico	1	3.600	1.781	1.145	3	187
Totale	44	184.771	90.455	65.757	44	2.925

Tavola 3.1 segue - Popolazione residente e famiglie per tipo di località abitata, sesso e comune

CODICI COMUNI	Località abitate				
	Nuclei abitati		Case sparse		
	Popolazione residente	Famiglie	Popolazione residente		Famiglie
	Di cui maschi		Totale	Di cui maschi	
001 Accettura	-	-	76	45	32
002 Aliano	34	29	84	55	33
003 Bernalda	40	24	647	343	219
004 Calciano	15	10	41	22	15
005 Cirigliano	-	-	32	14	18
006 Colobraro	-	-	127	65	45
007 Craco	-	-	44	23	24
008 Ferrandina	17	12	127	74	62
009 Garaguso	35	27	71	41	29
010 Gorgoglione	-	-	14	10	10
011 Grassano	-	-	20	17	16
012 Grottole	-	-	182	109	78
013 Irsina	28	17	179	116	100
014 Matera	269	164	2.471	1.302	838
015 Miglionico	-	-	141	89	72
016 Montalbano Jonico	-	-	165	92	57
017 Montescaglioso	-	-	506	283	178
018 Nova Siri	11	6	812	412	284
019 Oliveto Lucano	-	-	24	13	9
020 Pisticci	147	98	1.135	599	440
021 Policoro	507	362	3.215	1.638	1.009
022 Pomarico	-	-	219	127	73
023 Rotondella	-	-	1.322	679	449
024 Salandra	32	17	299	155	75
025 San Giorgio Lucano	-	-	45	27	23
026 San Mauro Forte	-	-	52	30	32
027 Stigliano	58	55	95	53	53
028 Tricarico	57	32	805	425	259
029 Tursi	94	59	469	241	159
030 Valsinni	16	15	200	100	62
031 Scanzano Jonico	98	68	2.924	1.486	967
Totale	1.458	995	16.543	8.685	5.720

Tavola 3.2 - Edifici ed abitazioni per tipo di località abitata e comune

CODICI COMUNI	Località abitate					
	Centri abitati				Nuclei abitati	
	Edifici	Di cui utilizzati per abitazione	Abitazioni	Di cui occupate da persone residenti	Edifici	Di cui utilizzati per abitazione
001 Accettura	645	601	1.458	950	-	-
002 Aliano	649	454	776	457	21	21
003 Bernalda	2.353	2.150	5.650	3.880	176	119
004 Calciano	615	340	356	339	20	10
005 Cirigliano	348	323	437	203	-	-
006 Colobraro	650	562	733	556	-	-
007 Craco	128	98	370	320	-	-
008 Ferrandina	1.499	1.328	4.479	3.270	14	13
009 Garaguso	297	270	514	390	37	29
010 Gorgoglione	389	342	759	476	-	-
011 Grassano	1.930	1.453	2.426	2.148	-	-
012 Grottole	816	554	1.167	927	-	-
013 Irsina	1.877	1.573	2.699	2.186	18	16
014 Matera	2.839	2.521	20.015	18.648	109	101
015 Miglionico	650	593	1.324	913	-	-
016 Montalbano Jonico	1.528	1.305	3.122	2.704	-	-
017 Montescaglioso	2.237	1.970	4.121	3.332	-	-
018 Nova Siri	1.372	1.243	2.841	1.947	3	3
019 Oliveto Lucano	320	261	501	247	-	-
020 Pisticci	4.817	4.077	7.881	5.762	179	153
021 Policoro	1.308	1.164	3.564	3.367	262	191
022 Pomarico	1.632	1.348	2.163	1.578	-	-
023 Rotondella	722	622	887	770	-	-
024 Salandra	441	416	1.371	996	5	5
025 San Giorgio Lucano	673	623	993	603	-	-
026 San Mauro Forte	814	734	1.552	916	-	-
027 Stigliano	2.039	1.687	3.251	2.236	147	145
028 Tricarico	1.368	1.109	2.358	1.913	28	26
029 Tursi	1.339	1.039	1.971	1.713	105	78
030 Valsinni	687	619	832	606	23	19
031 Scanzano Jonico	484	360	1.318	1.144	73	67
Totale	37.466	31.739	81.889	65.497	1.220	996

Tavola 3.2 segue - Edifici ed abitazioni per tipo di località abitata e comune

CODICI COMUNI	Località abitate					
	Nuclei abitati		Case sparse			
	Abitazioni	Di cui occupate da persone residenti	Edifici	Di cui utilizzati per abitazione	Abitazioni	Di cui occupate da persone residenti
001 Accettura	-	-	217	217	274	32
002 Aliano	78	29	193	193	207	23
003 Bernalda	684	24	480	480	556	217
004 Calciano	10	10	27	14	15	15
005 Cirigliano	-	-	36	36	54	18
006 Colobraro	-	-	48	48	47	44
007 Craco	-	-	86	86	89	24
008 Ferrandina	42	12	437	437	482	62
009 Garaguso	55	27	58	58	67	29
010 Gorgoglione	-	-	10	10	10	10
011 Grassano	-	-	16	16	16	16
012 Grottole	-	-	67	67	78	78
013 Irsina	17	17	74	73	101	100
014 Matera	175	162	1.332	1.330	1.573	838
015 Miglionico	-	-	380	380	388	72
016 Montalbano Jonico	-	-	33	33	71	57
017 Montescaglioso	-	-	399	399	430	178
018 Nova Siri	10	6	424	424	663	283
019 Oliveto Lucano	-	-	68	68	68	9
020 Pisticci	170	98	1.498	1.496	2.023	440
021 Policoro	679	359	843	843	1.037	979
022 Pomarico	-	-	294	294	309	73
023 Rotondella	-	-	351	351	502	443
024 Salandra	17	17	60	60	93	74
025 San Giorgio Lucano	-	-	56	56	61	23
026 San Mauro Forte	-	-	86	86	85	26
027 Stigliano	164	55	297	296	406	53
028 Tricarico	32	32	266	266	284	258
029 Tursi	82	59	186	186	214	159
030 Valsinni	22	15	79	79	88	62
031 Scanzano Jonico	95	68	905	905	1.221	967
Totale	2.332	990	9.306	9.287	11.512	5.662

Tavola 3.3 - Altitudine, popolazione residente per sesso, numero delle famiglie, degli edifici e delle abitazioni, per comune e località abitata

COMUNI E LOCALITÀ	Altitudine(mt)	Popolazione residente			Famiglie	Edifici	Abitazioni
		Totale	Maschi	Femmine			
ACCETTURA	311/1306	2.436	1.200	1.236	982	862	1.732
ACCETTURA *	770	2.360	1.155	1.205	950	645	1.458
Case Sparse	-	76	45	31	32	217	274
ALIANO	150/851	1.284	630	654	519	863	1.061
ALIANELLO NUOVO	415	196	96	100	76	86	117
ALIANO *	555	930	445	485	381	563	659
Alianello di Sotto	200	74	34	40	29	21	78
Case Sparse	-	84	55	29	33	193	207
BERNALDA	0/228	11.958	5.834	6.124	4.128	3.009	6.890
BERNALDA *	126	10.418	5.050	5.368	3.599	2.100	4.539
METAPONTO	4	784	385	399	274	91	732
METAPONTO LIDO	1	12	5	7	5	145	367
SERRA MARINA	48	22	11	11	7	17	12
Bernalda Scalo	28	50	28	22	12	60	14
Metapontum Village (1)	4	-	-	-	-	14	30
Santa Palagina (1)	7	5	3	2	4	41	376
Santa Palagina II (1)	3	-	-	-	-	18	160
Torre Mare	3	20	9	11	8	43	104
Case Sparse	-	647	343	304	219	480	556
CALCIANO	183/1151	893	451	442	364	662	381
CALCIANO *	420	829	414	415	339	615	356
Parata (1)	401	23	15	8	10	20	10
Case Sparse	-	41	22	19	15	27	15
CIRIGLIANO	419/1137	445	200	245	222	384	491
CIRIGLIANO *	656	413	186	227	204	348	437
Case Sparse	-	32	14	18	18	36	54
COLOBRARO	95/858	1.535	747	788	606	698	780
COLOBRARO *	630	1.408	682	726	561	650	733
Case Sparse	-	127	65	62	45	48	47
CRACO	59/405	796	378	418	345	214	459
CRACO PESCHIERA	85	679	320	359	277	89	316
CRACO-SANT'ANGELO *	391	73	35	38	44	39	54
Case Sparse	-	44	23	21	24	86	89
FERRANDINA	41/583	9.358	4.622	4.736	3.349	1.950	5.003
FERRANDINA *	497	9.101	4.489	4.612	3.236	1.446	4.403
MACCHIA	64	91	42	49	39	53	76
Quartiere Residenziale	110	34	15	19	11	7	31
Stazione di Ferrandina (1)	80	5	2	3	1	7	11
Case Sparse	-	127	74	53	62	437	482
GARAGUSO	169/789	1.193	583	610	448	392	636
GARAGUSO *	492	1.050	507	543	392	297	514
Parata (1)	320	27	15	12	11	10	14
Scalo Ferroviario Grassano-Garaguso	198	45	20	25	16	27	41
Case Sparse	-	71	41	30	29	58	67
GORGOGLIONE	322/1080	1.179	584	595	486	399	769
GORGOGLIONE *	800	1.165	574	591	476	389	759
Case Sparse	-	14	10	4	10	10	10
GRASSANO	150/576	5.792	2.874	2.918	2.164	1.946	2.442
GRASSANO *	576	5.772	2.857	2.915	2.148	1.930	2.426
Case Sparse	-	20	17	3	16	16	16
GROTTOLE	93/562	2.607	1.290	1.317	1.013	883	1.245
GROTTOLE *	482	2.425	1.181	1.244	935	816	1.167
Case Sparse	-	182	109	73	78	67	78
IRSINA	137/627	5.732	2.853	2.879	2.303	1.969	2.817
IRSINA *	548	5.501	2.709	2.792	2.186	1.877	2.699
Santa Maria d'Irsi	192	18	11	7	5	6	5
Taccone	252	34	17	17	12	12	12
Case Sparse	-	179	116	63	100	74	101
MATERA	49/519	57.785	28.473	29.312	19.788	4.280	21.763
LA MARTELLA	201	1.517	744	773	496	179	577
MATERA *	401	53.262	26.158	27.104	18.290	2.660	19.438
Borgo Picciano A	236	153	75	78	40	29	41
Borgo Picciano B	280	56	28	28	18	16	23
Borgo Venusio	361	326	166	160	106	64	111
Case Sparse	-	2.471	1.302	1.169	838	1.332	1.573
lesce (1)	360/425	-	-	-	-	-	-
Case Sparse	-	-	-	-	-	-	-
Lago San Giuliano (2)	92	-	-	-	-	-	-
MIGLIONICO	54/473	2.630	1.286	1.344	985	1.030	1.712
MIGLIONICO *	461	2.489	1.197	1.292	913	650	1.324
Case Sparse	-	141	89	52	72	380	388
Lago San Giuliano (1)	92	-	-	-	-	-	-

Tavola 3.3 segue - Altitudine, popolazione residente per sesso, numero delle famiglie, degli edifici e delle abitazioni, per comune e località abitata

COMUNI E LOCALITÀ	Altitudine(mt)	Popolazione residente			Famiglie	Edifici	Abitazioni
		Totale	Maschi	Femmine			
MONTALBANO JONICO	14/288	7.991	3.953	4.038	2.763	1.561	3.193
MONTALBANO JONICO *	288	7.826	3.861	3.965	2.706	1.528	3.122
Case Sparse	-	165	92	73	57	33	71
Salicata Cavone (1)	21/45	-	-	-	-	-	-
Case Sparse	-	-	-	-	-	-	-
MONTESCAGLIOSO	16/366	10.121	5.039	5.082	3.524	2.636	4.551
MONTESCAGLIOSO *	352	9.615	4.756	4.859	3.346	2.237	4.121
Case Sparse	-	506	283	223	178	399	430
NOVA SIRI	0/865	6.418	3.173	3.245	2.241	1.799	3.514
NOVA SIRI *	355	1.154	546	608	483	601	823
NOVA SIRI SCALO	5	4.430	2.204	2.226	1.468	771	2.018
Taverna	17	22	11	11	6	3	10
Case Sparse	-	812	412	400	284	424	663
Magazzini Federici (1)	0/8	-	-	-	-	-	-
Case Sparse	-	-	-	-	-	-	-
OLIVETO LUCANO	370/1125	587	286	301	256	388	569
OLIVETO LUCANO *	546	563	273	290	247	320	501
Case Sparse	-	24	13	11	9	68	68
PISTICCI	0/412	17.811	8.744	9.067	6.301	6.494	10.074
MARCONIA	106	8.258	4.060	4.198	2.621	1.347	3.243
PISTICCI *	364	7.043	3.363	3.680	2.787	3.174	4.021
PISTICCI SCALO	54	572	309	263	198	61	323
TINCHI	141	506	266	240	157	235	294
Borgo Casinello	10	31	13	18	10	27	22
Caporotondo	193	22	11	11	8	37	37
Centro Agricolo	124	113	56	57	38	48	47
Marconia-San Basilio	90	110	57	53	36	54	54
San Teodoro	64	21	10	11	6	13	10
Case Sparse	-	1.135	599	536	440	1.490	2.015
Salicata Cavone (1)	21/45	-	-	-	-	8	8
Case Sparse	-	-	-	-	-	8	8
POLICORO	0/117	15.096	7.460	7.636	4.765	2.413	5.280
POLICORO *	25	10.850	5.315	5.535	3.394	1.308	3.564
Cerchiarito	54	27	14	13	9	8	9
Concio	13	54	32	22	23	59	22
Lido	2	950	461	489	330	195	648
Case Sparse	-	3.215	1.638	1.577	1.009	843	1.037
POMARICO	21/475	4.482	2.216	2.266	1.651	1.926	2.472
POMARICO *	454	4.263	2.089	2.174	1.578	1.632	2.163
Case Sparse	-	219	127	92	73	294	309
ROTONDELLA	0/862	3.233	1.581	1.652	1.247	1.073	1.389
ROTONDELLA *	576	1.911	902	1.009	798	722	887
Case Sparse	-	1.322	679	643	449	351	502
Magazzini Federici (1)	0/8	-	-	-	-	-	-
Case Sparse	-	-	-	-	-	-	-
SALANDRA	124/604	3.109	1.492	1.617	1.088	506	1.481
SALANDRA *	552	2.746	1.305	1.441	996	441	1.371
Località Montagnola	598	64	32	32	17	5	17
Case Sparse	-	299	155	144	75	60	93
SAN GIORGIO LUCANO	184/760	1.510	735	775	626	729	1.054
SAN GIORGIO LUCANO *	416	1.465	708	757	603	673	993
Case Sparse	-	45	27	18	23	56	61
SAN MAURO FORTE	124/783	2.306	1.140	1.166	948	900	1.637
SAN MAURO FORTE *	540	2.254	1.110	1.144	916	814	1.552
Case Sparse	-	52	30	22	32	86	85
SCANZANO JONICO	0/106	6.711	3.365	3.346	2.180	1.462	2.634
SCANZANO JONICO *	21	3.600	1.781	1.819	1.145	484	1.318
Recoleta	84	38	19	19	13	11	19
Terzo Cavone	16	99	55	44	36	42	48
Terzo Marzoccolo	15	50	24	26	19	20	28
Case Sparse	-	2.924	1.486	1.438	967	905	1.221
STIGLIANO	70/1112	5.616	2.654	2.962	2.349	2.483	3.821
STIGLIANO *	909	5.399	2.543	2.856	2.241	2.039	3.251
Carpinello del Monte	250	27	10	17	11	32	32
Gannano del Monte	140	23	13	10	11	51	52
Santa Maria Calvera	277	9	3	6	5	13	13
Sant'Antonio	140	20	11	9	7	12	28
Serra di Croce	400	43	21	22	21	39	39
Case Sparse	-	95	53	42	53	297	406
TRICARICO	180/932	6.318	3.094	3.224	2.217	1.662	2.674
TRICARICO *	698	5.401	2.612	2.789	1.926	1.368	2.358
Calle	347	38	21	17	13	11	13

Tavola 3.3 segue - Altitudine, popolazione residente per sesso, numero delle famiglie, degli edifici e delle abitazioni, per comune e località abitata

COMUNI E LOCALITÀ	Altitudine(mt)	Popolazione residente			Famiglie	Edifici	Abitazioni
		Totale	Maschi	Femmine			
San Marco	518	74	36	38	19	17	19
<i>Case Sparse</i>	-	805	425	380	259	266	284
La Precesa (1)	191/425	-	-	-	-	-	-
<i>Case Sparse</i>	-	-	-	-	-	-	-
Serra del Ponte (1)	489/833	-	-	-	-	-	-
<i>Case Sparse</i>	-	-	-	-	-	-	-
TURSI	15/661	5.510	2.770	2.740	1.931	1.630	2.267
CAPRARICO	160	32	16	16	12	22	17
PANEVINO	137	44	20	24	15	24	17
TURSI *	210	4.781	2.399	2.382	1.686	1.293	1.937
Borgo Panevino	140	16	11	5	6	9	9
Caprarico Sotto	120	22	12	10	8	20	9
Caprarico Vallo	130	62	30	32	19	34	26
Ginnari	188	24	13	11	7	6	7
Trafana	110	45	21	24	13	24	21
Villaggio Anglona	263	15	7	8	6	12	10
<i>Case Sparse</i>	-	469	241	228	159	186	214
VALSINNI	107/890	1.797	891	906	683	789	942
VALSINNI *	250	1.561	775	786	606	687	832
Castagna	473	20	8	12	8	10	10
San Nicola	592	16	8	8	7	13	12
<i>Case Sparse</i>	-	200	100	100	62	79	88

NOTE ALLA TAVOLA 3.3

(*) LA LOCALITÀ ABITATA OVE È SITUATA LA CASA COMUNALE (GENERALMENTE IL CENTRO CAPOLUOGO) È CONTRASSEGATA DA UN ASTERISCO.

BERNALDA

(1) Nucleo speciale: insediamento residenziale con popolazione non stabile.

CALCIANO

(1) Nucleo contiguo al nucleo omonimo del comune di Garaguso.

FERRANDINA

(1) Nucleo speciale: stazione ferroviaria.

GARAGUSO

(1) Nucleo contiguo al nucleo omonimo del comune di Calciano.

MATERA

(1) Area speciale: isola amministrativa.

(2) Area speciale: lago suddiviso con il comune di Miglionico.

MIGLIONICO

(1) Area speciale: lago suddiviso con il comune di Matera.

MONTALBANO JONICO

(1) Territorio in contestazione con il comune di Pisticci.

NOVA SIRI

(1) Territorio in contestazione con il comune di Rotondella.

PISTICCI

(1) Area speciale: territorio in contestazione con il comune di Montalbano Jonico.

ROTONDELLA

(1) Area speciale: territorio in contestazione con il comune di Nova Siri.

TRICARICO

(1) Area speciale: isola amministrativa.

APPENDICE

Tavola A - Variazioni territoriali della Provincia dal 20 ottobre 1991 al 21 ottobre 2001

PROVINCIA	Superficie e popolazione al Censimento del 20 ottobre 1991 (situazione prima della variazione)		Variazioni	Entità variazione		Superficie e popolazione al Censimento 1991 (situazione dopo la variazione)	
	Superficie (ha)	Popolazione residente		Specie e relativo provvedimento	Superficie (ha)	Popolazione residente	Superficie (ha)
NEGATIVO							

Tavola B - Variazioni territoriali e di nome dei Comuni dal 20 ottobre 1991 al 21 ottobre 2001

COMUNI	Superficie e popolazione al Censimento 1991 (situazione prima della variazione)		Variazioni	Entità variazione		Superficie e popolazione al Censimento 1991 (situazione dopo la variazione)	
	Superficie (ha)	Popolazione residente		Specie e relativo provvedimento	Superficie (ha)	Popolazione residente	Superficie (ha)
NEGATIVO							

Tavola C - Zone di territorio in contestazione tra Comuni

Prov.	Com.	Denominazione della zona	Popolazione residente	Superficie (Kmq)	Epoca contestazione	Comuni interessati
077	020	Salicata Cavone	-	1,34	1951	Pisticci Montalbano Jonico
077	023	Magazzini Federici	-	0,81	1951	Rotondella Nova Siri

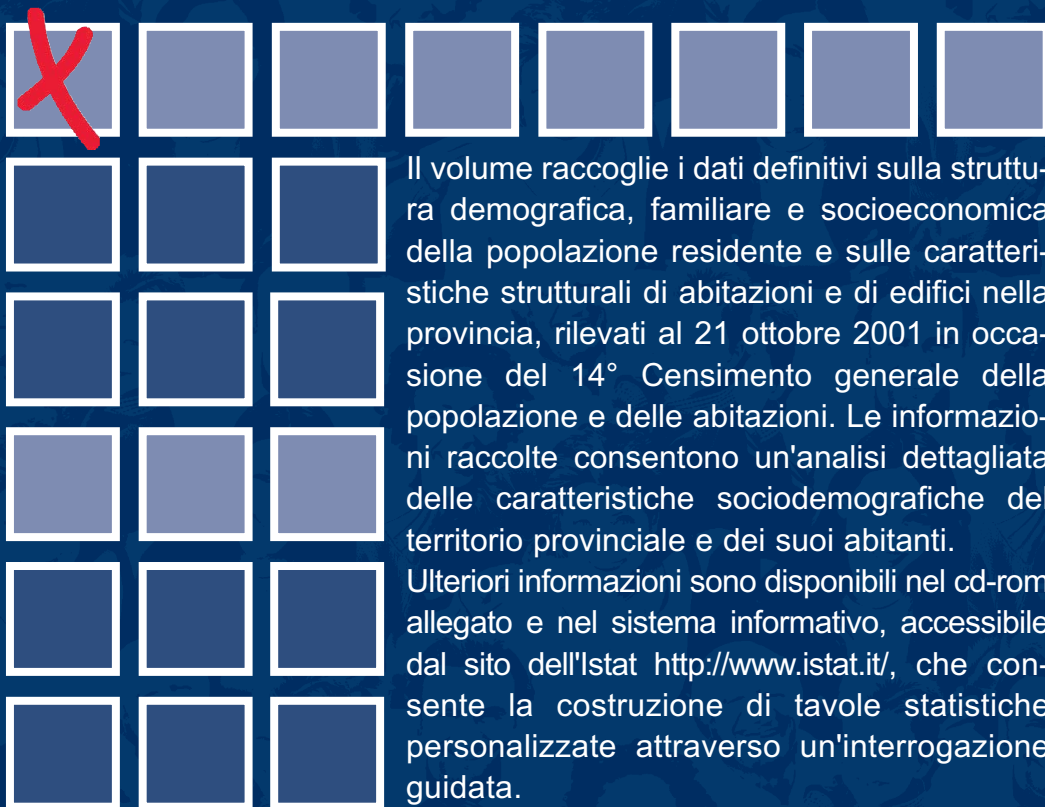

Il volume raccoglie i dati definitivi sulla struttura demografica, familiare e socioeconomica della popolazione residente e sulle caratteristiche strutturali di abitazioni e di edifici nella provincia, rilevati al 21 ottobre 2001 in occasione del 14° Censimento generale della popolazione e delle abitazioni. Le informazioni raccolte consentono un'analisi dettagliata delle caratteristiche sociodemografiche del territorio provinciale e dei suoi abitanti.

Ulteriori informazioni sono disponibili nel cd-rom allegato e nel sistema informativo, accessibile dal sito dell'Istat <http://www.istat.it/>, che consente la costruzione di tavole statistiche personalizzate attraverso un'interrogazione guidata.

1C012005003100775

ISBN 88-458-1471-8



9 788845 814716

€ 19,00