



SISTEMA STATISTICO NAZIONALE
ISTITUTO NAZIONALE DI STATISTICA



21 ottobre 2001

Popolazione residente e abitazioni nelle province italiane

14° Censimento generale
della popolazione e delle abitazioni

Contiene cd-rom

 Istat

Censimento
2001

Catanzaro

SISTEMA STATISTICO NAZIONALE
ISTITUTO NAZIONALE DI STATISTICA

Popolazione residente e abitazioni nelle province italiane

Catanzaro

14° Censimento generale
della popolazione e delle abitazioni

Per chiarimenti sul contenuto
della pubblicazione rivolgersi a:
Istat, Servizio censimenti della popolazione e delle abitazioni
Tel. 06 4673 4376

**Popolazione residente
e abitazioni
nelle province italiane**

Catanzaro

14° Censimento generale
della popolazione e delle abitazioni

Istituto nazionale di statistica
Via Cesare Balbo, 16 – Roma

Stampa digitale:
System Graphic S.r.l.
Via Torre S. Anastasia, 61 – Roma

Gennaio 2006 – copie 440

Si autorizza la riproduzione a fini non
commerciali e con citazione della fonte

Indice

Presentazione	Pag.	IX
Introduzione	“	XI
1 - Cenni storici.....	“	XI
2 - Quadro giuridico.....	“	XI
3 - Progettazione, obiettivi e innovazioni dei censimenti 2001	“	XI
4 - Unità di rilevazione.....	“	XII
5 - Rete di rilevazione e organizzazione sul territorio	“	XII
6 - Sistema di monitoraggio	“	XIV
7 - Revisione dei registri anagrafici	“	XIV
8 - Revisione dei dati	“	XIV
9 - Acquisizione dei dati e controllo dell’acquisizione	“	XV
10 - Il sistema di codifica realizzato in Istat	“	XV
11 - Il sistema per il controllo, la correzione e la validazione dei dati.....	“	XVI
12 - Diffusione dei risultati	“	XVIII
13 - Basi territoriali.....	“	XVIII
Glossario	“	XXI
Avvertenze alle tavole e al cd-rom allegato	“	XXVII
Grafici e cartogrammi	“	XXXIII

PARTE PRIMA – DATI PROVINCIALI

Capitolo 1 - Dati provinciali

Tavola 1.1 - Popolazione residente, stranieri residenti, in famiglia e in convivenza, numero di comuni, di famiglie e di convivenze per classe di ampiezza demografica dei comuni.....	“	3
Tavola 1.2 - Popolazione residente per stato civile, sesso e singolo anno di età	“	4
Tavola 1.3 - Popolazione residente per stato civile, sesso, anno di nascita ed età.....	“	10
Tavola 1.4 - Popolazione residente in età di 6 anni e più per grado di istruzione, sesso e classe di età.....	“	22
Tavola 1.5 - Popolazione residente appartenente alle forze di lavoro per condizione professionale, sesso e classe di età.....	“	23
Tavola 1.6 - Popolazione residente appartenente alle forze di lavoro per condizione professionale, sesso e grado di istruzione.....	“	24
Tavola 1.7 - Popolazione residente appartenente alle forze di lavoro per condizione professionale, sesso e stato civile.....	“	25
Tavola 1.8 - Occupati per posizione nella professione, sesso e classe di età.....	“	26
Tavola 1.9 - Occupati per posizione nella professione, sesso e settore di attività economica.....	“	27
Tavola 1.10 - Occupati per classe di età, sesso e attività lavorativa svolta.....	“	30
Tavola 1.11 - Occupati per classe di età, sesso, sezione di attività economica e posizione nella professione.....	“	33
Tavola 1.12 - Occupati per grado di istruzione, sesso, attività economica e posizione nella professione.....	“	39
Tavola 1.13 - Occupati per posizione nella professione, sesso e numero di ore lavorate.....	“	41
Tavola 1.14 - Popolazione residente non appartenente alle forze di lavoro per condizione professionale e non professionale, sesso e classe di età.....	“	42
Tavola 1.15 - Popolazione residente non appartenente alle forze di lavoro per condizione professionale e non professionale, sesso e stato civile.....	“	43

Tavola 1.16	- Popolazione residente non appartenente alle forze di lavoro per condizione non professionale, sesso e grado di istruzione	Pag.	44
Tavola 1.17	- Popolazione residente che si è recata il mercoledì precedente la data del censimento al luogo abituale di studio per mezzo utilizzato, luogo di destinazione e tempo impiegato.	“	45
Tavola 1.18	- Occupati che si sono recati il mercoledì precedente la data del censimento al luogo abituale di lavoro per mezzo utilizzato, attività economica, luogo di destinazione e tempo impiegato.	“	46
Tavola 1.19	- Popolazione residente per utilizzo di uno o più alloggi o convivenze diversi da quello di dimora abituale, durata dell'utilizzo, sesso e classe di età.	“	50
Tavola 1.20	- Popolazione residente che ha vissuto per più di 90 giorni in uno o più alloggi o convivenze diversi da quello di dimora abituale, motivo principale dell'utilizzo, sesso, durata dell'utilizzo e classe di età.	“	51
Tavola 1.21	- Famiglie per numero di componenti e tipologia della famiglia.....	“	54
Tavola 1.22	- Famiglie per numero di componenti e situazione abitativa della famiglia.....	“	55
Tavola 1.23	- Nuclei familiari per numero di figli, tipologia di nucleo ed età dei figli.....	“	56
Tavola 1.24	- Coppie per classe di età dei partner, presenza e numero di figli.	“	57
Tavola 1.25	- Popolazione residente in convivenza per tipologia della convivenza, sesso e classe di età.....	“	59
Tavola 1.26	- Popolazione residente in convivenza per tipologia della convivenza, sesso e motivo principale di permanenza in convivenza.	“	60
Tavola 1.27	- Componenti presenti in convivenza per tipologia della convivenza, sesso e motivo principale della permanenza/presenza in convivenza.	“	63
Tavola 1.28	- Convivenze per numero di componenti presenti in convivenza, sesso e tipologia della convivenza.	“	66
Tavola 1.29	- Popolazione straniera residente per classe di età, sesso e area geografica di cittadinanza.....	“	67
Tavola 1.30	- Popolazione straniera residente per stato civile, sesso e area geografica di cittadinanza.....	“	70
Tavola 1.31	- Popolazione straniera residente in età di 6 anni e più per grado di istruzione, sesso e classe di età.	“	72
Tavola 1.32	- Popolazione straniera residente in età di 6 anni e più per grado di istruzione, sesso e area geografica di cittadinanza.	“	73
Tavola 1.33	- Popolazione straniera residente occupata per classe di età, sesso e area geografica di cittadinanza.....	“	74
Tavola 1.34	- Famiglie con almeno uno straniero residente per numero di componenti della famiglia e numero di stranieri.....	“	75
Tavola 1.35	- Nuclei familiari con almeno uno straniero per area geografica di cittadinanza dei componenti.	“	76
Tavola 1.36	- Edifici e complessi di edifici utilizzati e non utilizzati per tipologia.	“	77
Tavola 1.37	- Edifici ad uso abitativo per stato di conservazione, tipo di materiale usato per la struttura portante ed epoca di costruzione.	“	78
Tavola 1.38	- Abitazioni per tipologia di edificio e stato di occupazione; altri tipi di alloggio, convivenze e popolazione residente per tipologia di edificio.....	“	79
Tavola 1.39	- Abitazioni in totale ed occupate da persone residenti in edifici ad uso abitativo per epoca di costruzione e numero di abitazioni dell'edificio.	“	80
Tavola 1.40	- Abitazioni occupate da persone residenti per numero di occupanti, stanze, famiglie e componenti per titolo di godimento e numero di stanze.	“	81
Tavola 1.41	- Abitazioni occupate da persone residenti per epoca di costruzione dell'edificio, titolo di godimento e figura giuridica del proprietario.	“	82
Tavola 1.42	- Abitazioni occupate da persone residenti per numero di stanze, classe di superficie ed epoca di costruzione dell'edificio.	“	83

Tavola 1.43	- Abitazioni occupate da persone residenti per classe di superficie, disponibilità e numero di cucine, numero di impianti doccia e vasche da bagno, numero di gabinetti e numero di livelli.....	Pag.	84
Tavola 1.44	- Abitazioni occupate da persone residenti per titolo di godimento, servizi presenti nell'abitazione e tipologia di posto auto.	“	85

PARTE SECONDA – ANALISI TERRITORIALE

Capitolo 2 – Dati comunali

Tavola 2.1	- Superficie territoriale, densità abitativa, popolazione residente, famiglie, edifici e abitazioni per comune.....	“	89
Tavola 2.2	- Popolazione residente per classe di età e comune.	“	91
Tavola 2.3	- Popolazione residente per stato civile e comune.	“	95
Tavola 2.4	- Popolazione residente in età di 6 anni e più per grado di istruzione e comune.	“	97
Tavola 2.5	- Popolazione residente di 15 anni e più per condizione professionale e non professionale e comune.	“	99
Tavola 2.6	- Occupati per posizione nella professione e comune.....	“	101
Tavola 2.7	- Occupati per sezione di attività economica e comune.....	“	103
Tavola 2.8	- Famiglie per numero di componenti della famiglia e comune.	“	105
Tavola 2.9	- Nuclei familiari per tipo di nucleo e comune.	“	107
Tavola 2.10	- Popolazione straniera residente per area geografica di cittadinanza e comune.	“	109
Tavola 2.11	- Edifici ad uso abitativo per epoca di costruzione e comune.....	“	111
Tavola 2.12	- Abitazioni occupate da persone residenti, stanze e occupanti per titolo di godimento e comune.....	“	113
Tavola 2.13	- Abitazioni occupate da persone residenti, famiglie e componenti per numero di stanze e comune.....	“	115
Tavola 2.14	- Abitazioni occupate da persone residenti per tipologia di servizi presenti, superficie e comune.....	“	121

Capitolo 3 – Dati per località abitate

Tavola 3.1	- Popolazione residente e famiglie per tipo di località abitata, sesso e comune.	“	123
Tavola 3.2	- Edifici ed abitazioni per tipo di località abitata e comune.	“	127
Tavola 3.3	- Altitudine, popolazione residente per sesso, numero delle famiglie, degli edifici e delle abitazioni, per comune e località abitata.....	“	131

APPENDICE

Tavola A	- Variazioni territoriali della Provincia dal 20 ottobre 1991 al 21 ottobre 2001.....	“	145
Tavola B	- Variazioni territoriali e di nome dei Comuni dal 20 ottobre 1991 al 21 ottobre 2001.....	“	145
Tavola C	- Zone di territorio in contestazione tra Comuni.....	“	145

Presentazione

Nella presente pubblicazione sono riportati i dati definitivi del 14° Censimento generale della popolazione e delle abitazioni, relativi alle caratteristiche sociodemografiche della popolazione residente e alle caratteristiche strutturali di abitazioni ed edifici.

Nell'introduzione, dopo alcuni cenni storici, sono richiamati gli aspetti giuridici, organizzativi e metodologici del 14° Censimento generale della popolazione e delle abitazioni, al fine di presentare, seppure a grandi linee, il disegno progettuale sotteso dalla rilevazione censuaria. È, quindi, presente una selezione di grafici e di cartogrammi, che forniscono una rappresentazione sintetica dei principali caratteri della popolazione e delle maggiori tendenze registrate sul territorio provinciale nel decennio intercensuario (1991-2001).

Nelle pagine seguenti sono riportate le tavole dei dati distinti per livello territoriale: dati provinciali, comunali e per località abitate. L'obiettivo è quello di tracciare un profilo dettagliato della società, analizzandola da una pluralità di prospettive e secondo le diverse categorie che la compongono: popolazione residente in famiglia; popolazione straniera residente; popolazione residente in convivenza e componenti presenti in convivenza; popolazione appartenente e non appartenente alle forze di lavoro, occupati; famiglie, nuclei e coppie; popolazione che si sposta per motivi di studio o di lavoro; presenza e dimora abituale.

Tali aggregati sono stati analizzati secondo le principali variabili demografiche (sesso, età, anno di nascita, stato civile e cittadinanza) e socioeconomiche (grado di istruzione, condizione professionale, attività economica, posizione nella professione e attività lavorativa svolta). Sono stati presi in esame anche gli spostamenti che la popolazione residente della provincia effettua quotidianamente per raggiungere il luogo di studio o lavoro, per luogo di destinazione e tempo impiegato.

Infine, oggetto di attenzione sono state anche le caratteristiche strutturali delle abitazioni e, per la prima volta, sono state raccolte ed elaborate informazioni sugli edifici.

I dati pubblicati in questo volume, oltre ad essere riportati nel cd-rom allegato alla pubblicazione, sono disponibili anche in un *data warehouse*, al quale è possibile accedere attraverso il sito internet dell'Istituto: www.istat.it.

Introduzione

1 – Cenni storici

I censimenti costituiscono da sempre un momento conoscitivo di fondamentale importanza per la collettività; un bene pubblico utile a tutti per valutare, programmare, decidere. I dati raccolti attraverso i censimenti garantiscono un elevato dettaglio territoriale e vengono utilizzati da ogni livello di governo, nazionale e locale, dalle imprese e dalle associazioni di categoria, per programmare in modo ragionato, per pianificare attività e progetti, per offrire servizi di cui beneficiano i cittadini e per monitorare politiche e interventi sul territorio.

I censimenti della popolazione e delle abitazioni vengono condotti periodicamente in quasi tutti i paesi del mondo, con l'obiettivo di contare la popolazione e di raccogliere informazioni sulle caratteristiche demografiche, sociali ed economiche di ogni paese.

In Italia, i censimenti della popolazione e delle abitazioni vengono effettuati ogni dieci anni. Il primo censimento fu effettuato nel 1861; il secondo a dieci anni di distanza, nel 1871, in attuazione di una legge che stabiliva l'esecuzione del censimento con cadenza decennale. I censimenti successivi seguirono a intervalli regolari negli anni terminanti con 1 sino al 1931, a eccezione del 1891, anno in cui non fu eseguito per difficoltà di carattere finanziario.

Innovazioni furono poi introdotte dai decreti riguardanti i censimenti del 1931 e del 1936. L'Istat, infatti, pochi anni dopo la sua istituzione, si fece promotore di una riforma intesa a stabilire una prefissata periodicità e successione nel tempo dei vari censimenti demografici. L'art. 1 del r.d. 6 novembre 1930, n. 1503, stabilì che i censimenti generali della popolazione dovessero effettuarsi ogni 5 anni. La periodicità quinquennale fu ribadita dalla legge 4 luglio 1941, n. 766, la quale precisava che "la data del censimento generale della popolazione successivo alla emanazione della presente legge sarà stabilita con apposito provvedimento". Si è così verificato che con le ultime rilevazioni censuarie fosse ripristinata la cadenza decennale tanto che la norma del 1941, concernente la periodicità quinquennale, può ritenersi in un certo senso implicitamente abrogata.

Per quanto riguarda le abitazioni, il primo censimento, abbinato a quello della popolazione, ha avuto luogo nel 1951. Precedentemente, in occasione delle tornate censuarie, erano stati rilevati soltanto alcuni caratteri riguardanti le abitazioni.

2 – Quadro giuridico

Il 14° Censimento generale della popolazione e delle abitazioni del nostro Paese è stato effettuato con riferimento alla data del 21 ottobre 2001.

Si è così data attuazione all'art. 37 della legge n. 144 del 17 maggio 1999, che disciplinava a livello generale l'esecuzione dei censimenti generali della popolazione, delle abitazioni, dell'industria e dei servizi del 2001, rinviando la fissazione delle regole per il loro svolgimento a un regolamento di esecuzione dei censimenti generali, emanato poi successivamente con d.p.r. del 22 maggio 2001, n. 276, e pubblicato nella G.U. n. 159 dell'11 luglio 2001. Con il successivo d.p.c.m. sono stati stabiliti i criteri di ripartizione e le modalità di erogazione del contributo forfetario spettante ai Comuni e alle camere di commercio.

Nel dettaglio, le operazioni tecniche sono state di volta in volta disciplinate da apposite circolari, contenenti le istruzioni impartite dall'Istat agli organi del Sistema statistico nazionale che hanno collaborato allo svolgimento delle attività censuarie.

Il Censimento generale della popolazione e delle abitazioni, così come quello dell'industria e dei servizi, è inserito tra le statistiche di interesse nazionale e incluso nel Programma statistico nazionale e nell'elenco delle rilevazioni soggette all'obbligo di risposta.

3 – Progettazione, obiettivi e innovazioni dei censimenti 2001

Il censimento, in quanto rilevazione esaustiva e universale, ha lo scopo di accertare, relativamente ad un dato momento, la consistenza numerica (popolazione legale) e le principali caratteristiche strutturali di una popolazione.

Oltre a tali aspetti, il censimento svolge una rilevante funzione anche dal punto di vista della conoscenza storica di un paese. Le informazioni raccolte, infatti, danno conto della situazione attuale ma possono anche essere lette, interpretate ed arricchite in una prospettiva di mutamento sociale, se confrontate con i risultati dei censimenti passati con i quali è garantita, per gli aspetti essenziali, la confrontabilità. In sede di progettazione del censimento, pertanto, l'analisi delle esperienze sviluppate in occasione delle precedenti tornate censuarie hanno garantito un prezioso quadro di riferimento per la definizione delle unità di rilevazione e di analisi, delle modalità organizzative, delle procedure di raccolta, di elaborazione e diffusione dell'informazione censuaria.

Allo stesso tempo, la pianificazione della rilevazione censuaria ha tenuto in debito conto l'analisi delle esperienze internazionali e delle indicazioni presenti nelle *Recommendations for the 2000 censuses of population and housing in the Ece region*, ovverosia delle direttive emanate dalle Nazioni unite e dall'Eurostat al fine di armonizzare i contenuti informativi tra i vari paesi membri e assicurare la comparabilità dei dati.

L'adeguamento dei contenuti informativi dei quesiti censuari al mutato contesto socioeconomico del Paese è stato un altro fondamentale obiettivo perseguito in sede di progettazione. A questo scopo sono stati recepiti i fabbisogni informativi dei soggetti istituzionali, sociali ed economici, e del mondo scientifico, i quali hanno richiesto l'inserimento nei questionari di rilevazione di nuovi quesiti, o la modifica dei precedenti. Tutto questo avendo cura di non rendere il questionario troppo oneroso per il cittadino rispondente. Tale lavoro di progettazione si è avvalso, nelle sue varie fasi, del supporto scientifico di un'apposita Commissione di studio, istituita presso l'Istituto nazionale di statistica, della quale hanno fatto parte docenti universitari e rappresentanti di amministrazioni pubbliche e di vari enti interessati all'utilizzo dei dati censuari, allo scopo di formulare proposte in merito agli aspetti tecnici e metodologici del 14° Censimento generale della popolazione e delle abitazioni, con particolare attenzione all'analisi e alla definizione dei contenuti informativi dei questionari, nonché al piano di diffusione dei risultati.

Le definizioni delle unità di rilevazione e i modelli di rilevazione sono stati messi a punto sulla base di due indagini pilota, la prima svoltasi il 25 ottobre 1998 e la seconda il 2 aprile 2000, entrambe su un campione ragionato di sei comuni aventi caratteristiche demografiche ed organizzative adeguate a dar conto della diversità dei contesti, organizzativi, sociali e culturali, esistenti nel Paese.

Rispetto ai contenuti informativi, le principali innovazioni introdotte con i censimenti del 2001 hanno riguardato una specifica rilevazione relativa agli edifici, che ha completato, arricchendolo, il Censimento delle abitazioni e le informazioni raccolte sugli stranieri residenti nel nostro Paese, che consentono di approfondire la conoscenza delle loro caratteristiche individuali e, in particolare, delle strutture familiari.

Riguardo alle innovazioni di processo, con l'occasione dei censimenti del 2001 sono state introdotte alcune importanti novità, che hanno consentito di aumentare l'utilizzabilità e la qualità delle informazioni raccolte. Tra queste, le più significative sono state l'utilizzazione di basi territoriali uniche per tutti i censimenti, l'impiego della lettura ottica e della codifica automatica, nella fase di acquisizione dei dati, le innovazioni relative al processo di produzione e validazione dei dati e la diffusione telematica delle informazioni.

4 – Unità di rilevazione

Con il 14° Censimento generale della popolazione sono state rilevate le “persone residenti” (cittadini italiani e stranieri) sul territorio nazionale e le “persone temporaneamente o occasionalmente presenti” (cittadini italiani e stranieri) sul territorio nazionale.

Le unità di rilevazione per il Censimento della popolazione sono:

- le famiglie (e i singoli componenti della stessa), ovvero le persone che hanno dimora abituale nell'alloggio;
- le convivenze (e le singole persone che hanno dimora abituale nella convivenza);
- le persone che non hanno dimora abituale nell'alloggio e nella convivenza, ma che vivono temporaneamente (anche se assenti alla data del Censimento), o che sono occasionalmente presenti alla data del Censimento, nell'alloggio o nella convivenza;
- le persone senza fissa dimora, le persone senza tetto e le persone senza abitazione.

5 – Rete di rilevazione e organizzazione sul territorio

Nei censimenti generali del 2001 l'organizzazione della rete censuaria si è articolata su quattro livelli territoriali: il livello centrale, costituito dall'Istat, dal Ministero dell'interno e dall'Unioncamere; il livello

regionale, costituito dagli Uffici regionali dell'Istat; il livello provinciale, costituito dagli Uffici di statistica delle Ccisia, che hanno svolto le funzioni di Uffici di censimento provinciali (Ucp), e dai Comitati di censimento provinciali costituiti presso gli Uffici territoriali di governo ed infine il livello comunale, costituito dagli Uffici di censimento comunali (Ucc).

L'Istat, avvalendosi anche dei propri Uffici regionali, ha svolto nei confronti di tutti gli organi di censimento una funzione di coordinamento di tipo tecnico.

L'attività di coordinamento è stata esercitata dall'Istat in primo luogo attraverso l'emanazione di istruzioni, comunicate agli altri organi di censimento sotto forma di circolari, nonché attraverso l'attività di vigilanza su tutte le operazioni di rilevazione effettuata mediante interventi dei propri funzionari in modo da assicurare il tempestivo e regolare svolgimento dei censimenti.

L'Istat è titolare dei censimenti ai sensi della legge 675/96 e successive modifiche e integrazioni sulla tutela delle persone e di altri soggetti rispetto al trattamento dei dati personali; in tale qualificazione, esso è tenuto ad assicurare la tutela della riservatezza delle informazioni personali acquisite presso le unità rilevate, sia sotto il profilo del trattamento dei dati stessi, sia dal punto di vista della sicurezza delle medesime informazioni.

Gli Uffici regionali hanno provveduto a sovrintendere e coordinare, in qualità di articolazioni territoriali dell'Istat, tutte le attività svolte dagli organi censuari a livello locale. I responsabili degli Uffici regionali, in particolare, avevano la funzione di coordinamento e monitoraggio delle attività per i grandi comuni. Gli Uffici regionali hanno inoltre effettuato il monitoraggio delle attività e la certificazione del corretto andamento delle operazioni censuarie nelle regioni di competenza.

Rappresentanti degli Uffici regionali Istat hanno fatto parte dei Comitati di censimento provinciali. In ogni Ufficio regionale hanno operato i referenti provinciali di censimento, ognuno dei quali aveva il compito di coordinamento, supervisione e monitoraggio delle attività, di assistenza tecnica agli organi di censimento e di diffusione delle norme di esecuzione nella provincia di competenza. I referenti provinciali, inoltre, hanno svolto attività di formazione dei dirigenti degli Uffici di censimento provinciali e dei coordinatori provinciali e coordinato e partecipato alle riunioni di istruzione dei responsabili degli Uffici di censimento comunali. I referenti provinciali hanno gestito il numero verde per i rispondenti istituzionali e, ove necessario, hanno effettuato interventi istituzionali presso i comuni.

L'Istat, per lo svolgimento delle operazioni censuarie, si è avvalso della collaborazione degli uffici di statistica del Sistema statistico nazionale (Sistan). Fra questi, a livello centrale, hanno operato gli uffici di statistica del Ministero dell'interno e dell'Unioncamere, che hanno svolto attività di supporto connesse alle rilevazioni censuarie.

L'ufficio di statistica dell'Unioncamere, svolgendo in via istituzionale funzioni di collegamento delle attività di competenza delle Ccisia, ha collaborato direttamente con l'Istat nelle attività di monitoraggio tecnico delle operazioni di censimento.

L'ufficio di statistica del Ministero dell'interno, invece, secondo la direttiva n. 5 del 15 ottobre 1991, accanto alle funzioni ad esso attribuite dall'art. 6 del d.lgs. n. 322/89, ha provveduto ad assicurare il coordinamento delle attività svolte dagli uffici di statistica degli Uffici territoriali del governo e dai rispettivi gruppi di lavoro, ai quali sono state attribuite le funzioni di Comitati di censimento provinciali.

I Comitati di censimento provinciali hanno avuto il compito di raccogliere le segnalazioni, da parte delle Ccisia, degli Ucc e degli Uffici regionali dell'Istat, delle disfunzioni e delle irregolarità relative alle operazioni censuarie e di segnalarli al prefetto e al sindaco.

A livello provinciale le funzioni di Ufficio di censimento provinciale sono state attribuite agli uffici di statistica delle Ccisia.

Gli Uffici di censimento provinciali hanno svolto compiti tecnico-operativi in ambito provinciale in relazione a tutte le fasi dell'operazione censuaria. In particolare, gli Ucp hanno svolto attività di assistenza tecnica, monitoraggio, coordinamento e verifica dell'andamento delle operazioni censuarie svolte dagli Uffici di censimento comunali (Ucc) nel territorio di propria competenza, controllando anche la regolarità del monitoraggio delle operazioni censuarie nella provincia ed hanno collaborato con l'Istat anche nelle attività finalizzate alla costituzione ed alla formazione della rete di rilevazione.

Il responsabile dell'Ufficio di statistica camerale ha assunto le funzioni di responsabile dell'Ufficio di censimento provinciale.

Per lo svolgimento delle funzioni sopradescritte gli Uffici di censimento provinciali si sono avvalsi dei coordinatori provinciali (Cop), scelti fra il personale dipendente degli Uffici di censimento provinciali stessi e delle Cciaa oppure, ove questo non fosse stato sufficiente o disponibile, all'esterno.

A livello comunale le funzioni di Ufficio di censimento comunale sono state attribuite agli uffici di statistica dei comuni. Al responsabile dell'Ufficio di statistica sono state attribuite le funzioni di responsabile dell'Ufficio di censimento. I comuni che non avevano costituito l'Ufficio di statistica dovevano provvedere a costituire un Ufficio di censimento *pro tempore*; in questo caso le funzioni di responsabile sono state attribuite ad un dipendente con adeguata professionalità.

I principali compiti degli Uffici di censimento comunali sono stati l'organizzazione ed il coordinamento di tutte le fasi censuarie sul territorio di loro competenza. In particolare, essi hanno provveduto alla distribuzione, alla raccolta, alla revisione e al controllo quantitativo e qualitativo dei questionari di rilevazione.

Gli Uffici di censimento comunali hanno organizzato la rilevazione sul territorio, hanno controllato l'attività dei rilevatori, prestando loro assistenza, e hanno redatto i prospetti riepilogativi delle operazioni effettuate (modelli ausiliari); hanno inoltre raccolto e trasmesso al sistema di monitoraggio i dati relativi all'andamento della rilevazione.

Per lo svolgimento delle operazioni di censimento, gli Uffici di censimento comunali si sono avvalsi dei rilevatori (nella misura di uno ogni 400 unità di rilevazione circa) e, nei comuni che al 31 dicembre 2000 avevano una popolazione residente superiore ai 10 mila abitanti, anche dei coordinatori comunali (nella misura di uno ogni 4 mila unità di rilevazione circa). L'incarico di rilevatore e di coordinatore è stato affidato a personale dipendente oppure, ove questo non fosse sufficiente o disponibile, a personale non dipendente, secondo quanto previsto dal regolamento di attuazione dei censimenti.

6 – Sistema di monitoraggio

Tutte le fasi censuarie sono state seguite tramite un sistema di monitoraggio *on-line*. Lo scopo di questo sistema è stato quello di controllare l'andamento della rilevazione censuaria per verificare la corretta esecuzione delle operazioni previste entro i tempi pianificati e risolvere tempestivamente le criticità che di volta in volta potevano emergere nei rapporti con la rete di rilevazione censuaria.

Il sistema, in particolare, ha tenuto sotto controllo lo svolgimento dei principali compiti eseguiti dagli organi territoriali, a partire dalle operazioni preliminari alla rilevazione censuaria fino al termine della fase di raccolta, revisione, trasmissione ed acquisizione dei modelli. Gli Uffici di censimento comunali e provinciali hanno predisposto, per i rispettivi ambiti territoriali di competenza e per ogni fase censuaria, rapporti periodici sull'andamento delle proprie attività.

7 – Revisione dei registri anagrafici

In occasione del Censimento generale della popolazione i comuni devono provvedere alla revisione dei registri anagrafici, per accertare la corrispondenza qualitativa e quantitativa di questi con le risultanze censuarie. Tale operazione costituisce uno degli obiettivi del censimento (cfr. art. 13 del d.p.r. n. 276 del 22 maggio 2001) ed è prevista dall'art. 46 del Regolamento anagrafico (d.p.r. 223/1989).

Il confronto, che deve avvenire contestualmente alla rilevazione censuaria, comporta la verifica che le persone censite come abitualmente dimoranti e i residenti iscritti in anagrafe, registrati sulle schede di famiglia o di convivenza, coincidano tra loro, sia in termini di numerosità che di caratteristiche strutturali.

8 – Revisione dei dati

Gli Uffici di censimento comunale, dopo aver completato la raccolta dei modelli di rilevazione presso tutte le unità di rilevazione, hanno provveduto ad eseguire la revisione quantitativa e qualitativa dei questionari: la prima, allo scopo di accertare che nessuna unità demografica fosse sfuggita al censimento o fosse stata censita due volte, la seconda allo scopo di verificare che i dati rilevati rispecchiassero la vera situazione delle unità demografiche in ordine ai vari aspetti presi in considerazione.

I fogli di famiglia ed i questionari di edificio, confezionati in pacchi, sono stati quindi raccolti presso tutti i comuni italiani da una ditta incaricata del servizio e sono stati concentrati presso centri di raccolta regionali. I

pacchi sono stati successivamente trasferiti presso i due centri di produzione dove ha avuto luogo l'immagazzinamento e il trattamento dei questionari.

9 – Acquisizione dei dati e controllo dell'acquisizione

Per rendere più rapida la fase di acquisizione dei dati nel passaggio da modello cartaceo a supporto informatico e allo scopo di aumentare e standardizzare i livelli qualitativi di tale fase è stata adottata per i modelli di famiglia (CP.1) e per quelli di edificio (CP.ED) la tecnologia della lettura ottica. I modelli di convivenza (CP.2) sono stati acquisiti tramite la tradizionale registrazione *in service*.

L'innovazione della lettura ottica ha comportato la definizione di un capitolato di gara molto articolato, per l'individuazione del fornitore a cui sono stati richiesti i servizi di: progettazione grafica, stampa, spedizione e ritiro dei modelli, acquisizione tramite lettura ottica dei dati censuari, codifica di alcune variabili alfabetiche, fornitura di un "Sistema ottico di consultazione delle immagini" acquisite da installare presso la sede dell'Istituto per consentire i controlli di qualità e le future elaborazioni.

Data la complessità e l'onere economico connesso all'esecuzione dei suddetti servizi è stata definita una procedura di monitoraggio per la verifica delle attività del fornitore. La società di monitoraggio incaricata del servizio, oltre ad effettuare ispezioni presso i centri di produzione, verifiche sull'andamento del progetto e valutazioni sulla qualità del processo, ha provveduto ad eseguire alcuni controlli sul prodotto, cioè sui dati e sulle immagini, secondo i parametri contrattuali prefissati.

Per gestire e coordinare le operazioni di ricezione, di controllo e di accettazione dei dati e delle immagini è stato istituito presso l'Istat un apposito "Ufficio ricezione", che ha operato in stretta collaborazione con la società esterna di monitoraggio.

Le consegne dei cd (per i dati) e dei dvd (per le immagini) effettuate dal fornitore sono state suddivise in 159 blocchi provinciali di numerosità omogenea e ciascun blocco sottoposto a verifiche quantitative e qualitative (anche tramite campione di controllo). In caso di inadeguatezza i blocchi sono stati rifiutati per un rifacimento delle lavorazioni fino ad ottenere i livelli di qualità contrattuali.

La codifica, automatica e tramite videocorrezione delle variabili alfabetiche (denominazione di comune italiano, di stato estero, di titolo di studio), affidata al fornitore della lettura ottica ha sollevato gli Uffici di censimento comunali da questa operazione delicata ed onerosa, ha permesso di ridurre i tempi di permanenza dei modelli presso i comuni e ha garantito omogeneità e qualità della codifica stessa. I livelli di assegnazione e di accuratezza della codifica sono stati anch'essi controllati dalla società esterna di monitoraggio.

Per quanto riguarda i codici non assegnati dal fornitore, è stata eseguita presso l'Istat una procedura di codifica con un primo passaggio automatico tramite software e con un secondo passaggio tramite operatore esperto assistito da personal computer, in modo da completare il processo di acquisizione.

Sia i modelli CP.2, relativi alle persone in convivenza, che i modelli ausiliari CP.10 in formato cartaceo, contenenti i totali di popolazione per sezione di censimento, sono stati sottoposti a registrazione tradizionale *in service*.

I modelli destinati alla registrazione tradizionale sono stati consegnati direttamente all'Istituto dove, nell'ambito delle attività dell'"Ufficio ricezione", sono stati conteggiati e revisionati prima dell'invio in registrazione. Gli esiti della registrazione sono stati verificati tanto quantitativamente che qualitativamente tramite campione di controllo.

10 – Il sistema di codifica realizzato in Istat

Per la prima volta, in occasione del Censimento 2001, sia per le operazioni di codifica relative ai modelli acquisiti tramite la tradizionale registrazione *in service* (CP.2 e CP.1 integrativi), sia per l'assegnazione dei codici non attribuiti dal fornitore (modelli CP.1 acquisiti tramite lettura ottica), è stato realizzato presso l'Istat un sistema informatizzato per la codifica automatica e del tipo *computer assisted* delle stringhe alfabetiche (denominazione di comune italiano, di stato estero, di titolo di studio e, solo per i CP.2, di professione e attività economica).

Il sistema, che si basa sul software di codifica automatica Actr (*Automated Coding by Text Recognition*) sviluppato da *Statistics Canada*, consente, nell'ambito della fase *batch*, di risolvere un numero elevato di casi

in tempi brevissimi (Actr analizza ogni singolo testo in 15 msec) e, per quella tramite operatore, di assicurare un'attribuzione rapida e con un alto standard di qualità dei codici non selezionati in automatico.

11 – Il sistema per il controllo, la correzione e la validazione dei dati

L'insieme delle operazioni di controllo e di correzione, nonché quelle relative alla validazione sia dei microdati sia degli aggregati di diffusione, sono state gestite all'interno del più ampio "Sistema di produzione, validazione e diffusione dei dati censuari". L'integrazione tra tali operazioni all'interno di un unico sistema ha permesso, rispetto al passato, la possibilità di continui *feed-back* tra le attività e una estrema facilità nel passaggio (anche di tipo "ritorno all'indietro" e riesecuzione) tra correzione, controllo e validazione tavole, con un incremento della qualità dei dati prodotti.

Le componenti di tale sistema che sono inerenti alle attività di controllo e correzione sono:

- un sistema informatico per la correzione, il cui obiettivo è il ripristino della correttezza nei dati. Le procedure che lo caratterizzano sono di:
 - . controllo sui dati per l'individuazione degli errori;
 - . modifica (imputazione) sui dati errati e/o mancanti.

Tale sistema, a sua volta articolato in più sottosistemi corrispondenti alle varie fasi/gruppi di variabili di lavorazione, utilizza software che implementano differenti metodologie e lavora su dati organizzati in un *database* relazionale, la cui rappresentazione concettuale riproduce entità e relazioni della rilevazione censuaria (modelli di rilevazione, alloggi, edifici, famiglie, persone residenti, eccetera) e del territorio (dalle ripartizioni geografiche fino alle sezioni di censimento).

- una organizzazione incaricata dei controlli e della validazione, con differenti livelli di responsabilità (responsabili delle procedure di correzione, revisori, supervisori, responsabili di diffusione).
- un sistema informatico di supporto alla validazione e di produzione degli aggregati per la diffusione, che
 - . produce i macrodati necessari ai controlli e alla diffusione (web e cartacea),
 - . cura la reportistica per i controlli e la validazione delle correzioni e permette la validazione dei macrodati,
 - . fornisce supporto per eventuali approfondimenti sui microdati,
 - . gestisce l'archivio dei macrodati validati/diffusi, anche al fine di ulteriori rilasci o integrazione con altri sistemi.

Tale sistema è organizzato in un *data warehouse*, in cui è prevista l'alimentazione e l'aggiornamento dei dati provenienti dal sistema di correzione alla fine di ogni fase di lavorazione, l'importazione dei dati di altre fonti, la riconciliazione tra dati relativi a fonti/fasi diverse per assicurarne la coerenza/comparabilità ed infine l'aggregazione in funzione dei controlli e/o della diffusione.

- un archivio finale della qualità dei dati, in cui, dopo una attività di analisi sui dati forniti dai sistemi di correzione e di validazione, vengono memorizzati i più significativi indicatori relativi a:
 - . livelli di qualità e di errore iniziale,
 - . modifiche apportate ai dati per ripristinarne la correttezza/coerenza,
 - . informazioni sulla lavorazione,
 - . confronti con altre fonti.

L'attività di correzione e validazione che porta al rilascio dei dati è stata suddivisa in una serie di passi successivi, che sono posti in una sequenza logica e gerarchica.

In questa sequenza sono individuabili quattro tipi di attività:

- la definizione della struttura (controlli quantitativi),
- la definizione dei legami (link fra diverse unità di analisi e/o di rilevazione),
- la definizione dei valori relativi ad una unità (controlli qualitativi),
- la definizione delle basi territoriali di riferimento.

Ciascuna di queste macrofasi è stata a sua volta scomposta in sottoprocessi che trattano particolari aspetti. Così, per quanto riguarda la popolazione residente le fasi individuate sono le seguenti:

- definizione della struttura della popolazione residente,
- link persone e alloggi, persone in famiglia e convivenza,

- definizione dei valori relativi alle variabili anagrafiche (famiglie/convivenze),
- definizione dei valori relativi alle variabili relative alla cittadinanza (famiglie/convivenze),
- definizione dei valori relativi alle variabili socio-economiche (famiglie/convivenze).

Per quanto riguarda la popolazione non residente:

- definizione della struttura della popolazione non residente,
- definizione dei valori relativi alle variabili anagrafiche (famiglie/convivenze),
- definizione dei valori relativi alle variabili socio-economiche (famiglie/convivenze).

Per quanto riguarda edifici e alloggi:

- definizione della struttura degli edifici,
- link alloggi ed edifici,
- definizione dei valori relativi alle variabili di edifici ed alloggi,
- link tra edifici e basi territoriali (e delle persone in essi residenti).

Per ogni unità di analisi (o sezione di modello) è stata adottata una opportuna procedura di controllo ed una idonea metodologia di correzione. I controlli verificano la coerenza delle informazioni:

- rispetto ai percorsi del questionario;
- rispetto alle caratteristiche dell'unità di analisi in esame e alla sua relazione con altre unità (es. con gli altri componenti della famiglia);
- rispetto alle mancate risposte;
- rispetto a dati di fonte esterna (macrocontrolli).

I controlli vengono eseguiti sia tramite programmi che tramite l'interrogazione del *data warehouse*, che fornisce fra l'altro la "visualizzazione" di tavole statistiche costruite in modo da essere anticipazioni delle tavole previste per la pubblicazione.

La metodologia di correzione/imputazione per le variabili individuali è mista e prevede:

- programmi probabilistici di correzione/imputazione di errori casuali, in cui le modifiche sui dati sono a loro volta generate da meccanismi casuali e che cambiano le distribuzioni delle variabili in maniera molto leggera. Fra i programmi probabilistici si sono utilizzati sia lo standard Istat Scia sia il nuovo software Diesis;
- programmi semi-probabilistici di correzione/imputazione tali da garantire che le distribuzioni di alcune variabili (soprattutto in presenza di un numero eccessivo di mancate risposte) si avvicinino/raggiungano distribuzioni note (macrodati) ricorrendo a procedure *random* (metodi di Montecarlo parametrizzati);
- programmi deterministici mirati a sanare eventuali errori sistematici dei quali si sia riusciti a capire il meccanismo di generazione.

Le fasi di controllo e correzione sono avvenute considerando insieme di dati della stessa provincia. Per i modelli di famiglia si è effettuato un primo passaggio della "procedura famiglie" per correggere le variabili sesso, età, stato civile, data di matrimonio, stato civile prima dell'ultimo matrimonio, relazione di parentela, tenendo conto dei vincoli e legami esistenti fra le variabili dei componenti della famiglia.

Per le convivenze si è prodotta una procedura, analoga a quella adottata per le famiglie, che ha corretto le variabili sesso, età, motivo della permanenza nella convivenza e stato civile.

Per le variabili relative alla cittadinanza (separatamente per famiglie e convivenze) si è definita una procedura specifica di validazione successiva.

Nel sistema di correzione sono stati effettuati tutti i controlli necessari all'individuazione dell'errore da correggere nonché quelli necessari a verificare che le procedure abbiano effettivamente eliminato tutti gli errori. Una volta rilasciati dalle procedure di correzione, i dati sono stati sottoposti a ulteriori controlli condotti nel sistema di supporto alla validazione e di produzione dei dati aggregati, cioè nell'ambiente di validazione preliminare al passaggio in diffusione.

I principali controlli di validazione sono:

- controlli sulle modificazioni introdotte dalla correzione (confronti dati grezzi/dati corretti) attraverso report, grafici e indicatori per evidenziare eventuali distorsioni introdotte dalla correzione o anomalie non risolte;

- confronti con dati di altre fonti: ad esempio le indagini sulle anagrafi correnti condotte dall'Istat, i dati sui permessi di soggiorno, i dati del Censimento 1991;
- analisi dei macrodati, con particolare attenzione ai macrodati delle tavole di diffusione. Infatti molte anomalie nei dati possono essere colte solo attraverso analisi sui dati aggregati.

L'esito positivo di tali verifiche consente il passaggio ai successivi controlli di diffusione, cioè relativamente al dettaglio delle singole tavole: controlli di consistenza e di coerenza intra-tavola e inter-tavole.

Il sistema di supporto alla validazione ha permesso di conseguire due importanti tipi di integrazione che aumentano la qualità della produzione dei dati:

- integrazione tra i dati ai diversi stati di correzione e i dati di altre fonti. La scelta di effettuare tutti i controlli in un unico sistema, sostenuto da un *data warehouse*, ha consentito di disporre in ogni momento e di poter analizzare non solo i dati di altre fonti, ma anche i dati corrispondenti a tutte le fasi di lavorazione, nella loro versione “prima” e “dopo” la correzione. Nel caso di individuazione dell'errore è stato pertanto possibile operare una analisi del percorso dei dati e valutare gli effetti delle correzioni apportate;
- integrazione tra la validazione delle correzioni e la validazione dei macrodati per la diffusione. Una specificità del sistema consiste nel fatto che i controlli effettuati in tale ambiente, funzionali alla produzione, anticipano la definizione delle procedure di aggregazione e tabulazione dei dati e verificano contestualmente i macrodati previsti per la diffusione.

12 – Diffusione dei risultati

La diffusione dei risultati definitivi del 14° Censimento generale della popolazione e delle abitazioni è stata pianificata tenendo conto di diverse esigenze. La prima è consistita nel dover assicurare un elevato grado di continuità con i censimenti passati, sia per quanto riguarda i formati di diffusione che per quanto riguarda i contenuti informativi. La seconda esigenza è legata alla necessità di adeguare il rilascio dei dati censuari ai moderni mezzi di diffusione delle informazioni (Internet, cd-rom, eccetera) e alle nuove richieste di informazioni che derivano dalla continua evoluzione della società e del Paese. La terza esigenza, infine, è rappresentata dalla obbligatorietà di trasmettere i dati richiesti dagli organismi internazionali (Onu ed Eurostat) nei formati e nei tempi richiesti.

Con la presente pubblicazione si è dato seguito all'attività di diffusione dei risultati censuari avviata dall'Istituto con il volume contenente i “Primi risultati”, relativi ai dati provvisori forniti dai comuni, e proseguita con la pubblicazione dei dati relativi alla “Popolazione legale”, pubblicati anche nella Gazzetta ufficiale n. 81 del 7 aprile 2003.

Al centro della strategia di diffusione dei risultati del 14° Censimento generale permangono i tradizionali fascicoli su base territoriale – nazione, regioni, province e grandi comuni – contenenti i dati definitivi di tutte le variabili considerate nel questionario. Tuttavia, mentre nei passati censimenti la diffusione di questi dati è avvenuta tramite il rilascio delle informazioni provincia per provincia, in questa tornata censuaria, in coerenza con le strategie di diffusione dei dati adottate a livello internazionale, si è scelto di diffondere i risultati definitivi “a moduli per aree tematiche” per tutti i livelli territoriali, dal livello nazionale a quello comunale, attraverso il sito internet dell'Istituto: www.istat.it

Oltre ai fascicoli su base territoriale, inoltre, è prevista la pubblicazione di volumi dedicati all'approfondimento di temi specifici e di volumi metodologici e di documentazione dell'attività censuaria.

13 – Basi territoriali

La definizione delle basi territoriali, con le quali il territorio comunale è suddiviso in sezioni di censimento e in località, è propedeutica all'avvio della rilevazione censuaria, ed è di fondamentale importanza sia per le attività di organizzazione e controllo della rilevazione stessa, nelle quali è strumento essenziale per impedire l'evenienza di omissioni e duplicazioni nella raccolta dei dati da parte dei rilevatori, che per quelle di riferimento dei dati stessi ad ambiti territoriali subcomunali chiaramente identificabili.

Al fine di assicurare uniformità ed omogeneità di applicazione, il vigente regolamento anagrafico, d.p.r. 30 maggio 1989 n. 223, prevede che le basi territoriali siano disegnate in coerenza con le norme di carattere tecnico definite dall'Istat.

Il progetto Census 2000, per l'aggiornamento delle basi territoriali dei censimenti del 2000-2001, è stato predisposto da una commissione di studio istituita presso l'Istat, alla quale hanno partecipato, tra gli altri, i rappresentanti dei Comuni (Usci, Anci), delle Province (Upi), delle Regioni e delle Province autonome (Cisis).

Le basi territoriali Census 2000 sono state correttamente inquadrare dal punto di vista geografico, e acquisite in formato digitale.

L'aggiornamento delle basi territoriali è stato realizzato a partire dalle delimitazioni del 1991 utilizzando come basi cartografiche di riferimento, in formato numerico: le ortofoto in scala 1:10.000 (fonte Agea); gli elementi lineari quali strade, ferrovie e fiumi deducibili dalle cartografie tecniche regionali e comunali; i grafi stradali di fonte commerciale Tele Atlas e Consodata.

L'obiettivo di rendere quanto più possibile compatibili le basi territoriali con le cartografie prodotte localmente è stato raggiunto utilizzando queste ultime come fonte primaria nell'acquisizione di elementi di delimitazione di località e sezioni di censimento, sfruttando le ortofoto digitali come strato di verifica e aggiornamento o come base d'interpretazione principale quando tali cartografie non erano disponibili.

Ciascun comune è stato suddiviso in località abitate (centri abitati, nuclei abitati e case sparse) e, per la prima volta in questa tornata censuaria, in località produttive, ovvero località a destinazione produttiva rispondenti a prefissati limiti dimensionali, presenti su territorio non già compreso in centri abitati e nuclei abitati. Ciascuna località, con metodologie differenziate per tipologia, è stata suddivisa in sezioni di censimento chiaramente ed univocamente individuate.

La chiara identificabilità sul territorio è la caratteristica irrinunciabile delle sezioni ed è stata ottenuta facendo coincidere i limiti delle stesse con elementi fisici quali strade, ferrovie, fiumi, assumendo come linea di demarcazione la mezzeria di tali elementi.

Nei centri abitati dei comuni con popolazione superiore ai 30 mila abitanti, e comunque in quelli dei capoluoghi di provincia, l'obiettivo è stato quello di far corrispondere la sezione di censimento con il singolo isolato.

Le sezioni di case sparse sono state ottenute, ove possibile, dalla somma di uno o più fogli di mappa catastali i cui limiti coincidano con limiti fisici evidenti, al fine di utilizzare tali delimitazioni come base di riferimento anche per il censimento dell'agricoltura.

La prima fase di controllo è stata effettuata dai Comuni che hanno verificato la correttezza degli elementi proposti sulla base di istruzioni impartite dall'Istat. I Comuni hanno dovuto procedere alla sola revisione e convalida della proposta delle basi territoriali inviata dall'Istat e non alla delimitazione delle sezioni di censimento come avvenne nel 1991.

Contestualmente al controllo delle basi territoriali, i Comuni hanno aggiornato e compilato i modelli ausiliari Istat CP.101 e Istat CP.101agg. a partire dal modd. Istat CP.101 precompilato dall'Istat sulla base della situazione del 1991. Tali modelli riportano l'elenco delle località abitate e produttive e delle aree speciali.

La seconda fase del controllo è stata effettuata dall'Istat e ha riguardato, innanzitutto la completezza del materiale inviato e l'accuratezza dell'informazione trasmessa. In presenza di eventuali lacune od omissioni, i Comuni sono stati sollecitati a completare gli invii e ad adempiere a quanto previsto nelle istruzioni.

Le verifiche sono consistite essenzialmente nel raffronto dei codici di sezione indicati nel corso delle operazioni censuarie e quelli presenti nelle basi territoriali.

La revisione del materiale cartografico talvolta ha comportato una messa a punto dei confini comunali e una più esatta delimitazione delle località abitate, località produttive e/o delle sezioni di censimento.

A conclusione delle operazioni di definizione e revisione delle basi territoriali l'Istat ha trasmesso a ciascun Comune le basi territoriali di propria competenza, così come risultano definite dopo le operazioni di revisione e di memorizzazione dei dati.

Glossario

Abitazione: Alloggio costituito da un solo locale o da un insieme di locali (stanze e vani accessori):

- costruito con quei requisiti che lo rendono adatto ad essere dimora stabile di una o più persone, anche nel caso in cui una parte sia adibita ad ufficio (studio professionale, eccetera);
- dotato di almeno un accesso indipendente dall'esterno (strada, cortile, eccetera), che non comporti il passaggio attraverso altre abitazioni, o da spazi di disimpegno comune (pianerottoli, ballatoi, terrazze, eccetera);
- separato da altre unità abitative da pareti;
- inserito in un edificio.

Altro tipo di alloggio: Alloggio non classificabile come abitazione che, al momento del censimento, risulta occupato:

- da almeno una persona residente, anche se temporaneamente assente alla data del censimento;
- solo da persone non residenti.
Ne sono esempi:
 - le roulotte, le tende, i caravan, i camper, i container, le baracche, le capanne, le casupole;
 - le grotte, le rimesse, i garage, le soffitte, le cantine, gli alloggi contenuti in costruzioni che non sono edifici.

Attività lavorativa svolta: Le categorie proposte nelle tavole relative all'attività lavorativa svolta fanno riferimento ai gruppi della versione europea (Isco 88 Com) della Isco 88 – *International Standard Classification of Occupation*.

Case sparse: Case disseminate nel territorio comunale a distanza tale tra loro da non poter costituire nemmeno un nucleo abitato.

Centro abitato: Aggregato di case contigue o vicine con interposte strade, piazze e simili, o comunque brevi soluzioni di continuità per la cui determinazione si assume un valore variabile intorno ai 70 metri, caratterizzato dall'esistenza di servizi o esercizi pubblici (scuola, ufficio pubblico, farmacia, negozio o simili) costituenti la condizione di una forma autonoma di vita sociale, e generalmente determinanti un luogo di raccolta ove sono soliti concorrere anche gli abitanti dei luoghi vicini per ragioni di culto, istruzione, affari, approvvigionamento e simili, in modo da manifestare l'esistenza di una forma di vita sociale coordinata dal centro stesso. I luoghi di convegno turistico, i gruppi di villini, alberghi e simili destinati alla villeggiatura, abitati stagionalmente, sono considerati centri abitati temporanei, purché nel periodo dell'attività stagionale presentino i requisiti del centro.

Complesso di edifici: Si intende un insieme di costruzioni, edifici ed infrastrutture. Normalmente è ubicato in un'area limitata e non frammentata, finalizzato in modo esclusivo o principale all'attività di un unico organismo, ente impresa o convivenza.

Componenti presenti in convivenza: I componenti presenti in convivenza sono le persone presenti nella convivenza alla data del censimento, aventi o non aventi dimora abituale in essa.

Convivenza: Insieme di persone che, senza essere legate da vincoli di matrimonio, parentela, affinità e simili, conducono vita in comune per motivi religiosi, di cura, di assistenza, militari, di pena e simili. Le persone addette alla convivenza per ragioni di lavoro, se vi convivono abitualmente, sono considerate membri permanenti della convivenza purché non costituiscano famiglia a sé stante. I principali tipi di convivenza sono: istituti d'istruzione, istituti assistenziali, istituti di cura pubblici e privati, istituti penitenziari, convivenze ecclesiastiche, convivenze militari e di altri corpi accasermati, alberghi, pensioni, locande e simili, navi mercantili, altre convivenze (ad esempio, case dello studente).

Densità della popolazione residente: Concentrazione di individui espressa dal rapporto tra il numero di abitanti e la superficie del territorio (numero di abitanti per chilometro quadrato).

Disoccupati in cerca di nuova occupazione: Persone di 15 anni e più che, avendo perduto una precedente occupazione alle dipendenze, sono alla ricerca attiva di un'occupazione e sono in grado di accettarla se viene loro offerta.

Edificio: Si intende per edificio una costruzione:

- di concezione ed esecuzione unitaria;
- dotata di una propria struttura indipendente;
- contenente spazi utilizzabili stabilmente da persone per usi destinati all'abitazione e/o alla produzione di beni e/o di servizi, con le eventuali relative pertinenze;
- delimitata da pareti continue, esterne o divisorie, e da coperture;
- dotata di almeno un accesso dall'esterno.

Famiglia: È costituita da un insieme di persone legate da vincoli di matrimonio, parentela, affinità, adozione, tutela o da vincoli affettivi, coabitanti ed aventi dimora abituale nello stesso comune (anche se non sono ancora iscritte nell'anagrafe della popolazione residente del comune medesimo). Una famiglia può essere costituita anche da una sola persona. L'assente temporaneo non cessa di appartenere alla propria famiglia sia che si trovi presso altro alloggio (o convivenza) dello stesso comune, sia che si trovi in un altro comune italiano o all'estero. La definizione di famiglia adottata per il Censimento è quella contenuta nel regolamento anagrafico.

Forze di lavoro e non forze di lavoro: L'aggregato delle "forze di lavoro" è costituito dall'insieme degli "occupati" e delle "persone in cerca di occupazione". La parte rimanente della popolazione costituisce le "non forze di lavoro" tra i quali vi sono i "ritirati dal lavoro", ovvero le persone di 15 anni e più che hanno cessato un'attività lavorativa per raggiunti limiti di età, invalidità o altra causa. La figura del ritirato dal lavoro non coincide necessariamente con quella del pensionato in quanto non sempre il ritirato dal lavoro gode di una pensione.

Grado di istruzione: Si riferisce al più alto titolo di studio conseguito in qualsiasi scuola (pubblica o privata, italiana o straniera, anche all'estero) e non alla più alta classe o al più alto corso frequentato con successo. Si riportano le seguenti definizioni:

- ANALFABETI: sono coloro che hanno dichiarato di non sapere leggere o scrivere.
- ALFABETI PRIVI DI TITOLI DI STUDIO: sono coloro che hanno dichiarato di sapere leggere e scrivere, pur non avendo conseguito la licenza elementare.
- LICENZA DI SCUOLA ELEMENTARE: corrisponde al completamento del primo livello dell'istruzione di base.
- LICENZA DI SCUOLA MEDIA INFERIORE O DI AVVIAMENTO PROFESSIONALE: corrisponde al completamento del secondo livello dell'istruzione di base.
- DIPLOMA DI SCUOLA SECONDARIA SUPERIORE: comprende il diploma scolastico di qualifica che si consegue al termine di un ciclo di studi secondari superiori della durata di 2 o 3 anni che non permette l'accesso ad un corso di studi universitari e il diploma di maturità o esame di Stato che si consegue al termine di un ciclo di studi secondari superiori della durata di 4 o 5 anni che permette l'accesso ad un corso di studi universitari.
- DIPLOMA TERZIARIO DI TIPO NON UNIVERSITARIO: si consegue dopo un corso di studi non universitari di varia durata. Per accedere a tali corsi è necessario essere in possesso del diploma di scuola secondaria superiore.
- DIPLOMA UNIVERSITARIO: titolo di studio rilasciato al termine di un corso di diploma universitario o conseguito presso Scuole parauniversitarie o Scuole dirette a fini speciali dopo un corso di studi di durata non inferiore a 2 anni e non superiore a 3. Per accedere a tali corsi è necessario essere in possesso di un diploma di scuola secondaria superiore.

- **LAUREA:** titolo di studio che si consegue dopo un corso di studi universitari di durata non inferiore a 4 anni e non superiore a 6. Per accedere a tali corsi è necessario essere in possesso del diploma di scuola secondaria superiore.
- **SPECIALIZZAZIONE:** si consegue successivamente alla laurea, al termine di un corso di studi di durata non inferiore a 2 anni, finalizzato alla formazione di specialisti in settori professionali determinati.
- **DOTTORATO:** si consegue successivamente alla laurea, al termine di un corso di studi e di ricerca personale non inferiore a 3 anni, finalizzato all'approfondimento dell'indagine scientifica e della metodologia di ricerca nel rispettivo settore.

Livelli dell'abitazione: Concerne lo sviluppo verticale dell'abitazione. Non si considerano livelli le cantine, i garage, le soffitte e simili. I sopalchi abitabili e simili sono un livello.

Località abitata: Area più o meno vasta di territorio, conosciuta di norma con un nome proprio, sulla quale sono situate una o più case raggruppate o sparse. Si distinguono tre tipi di località abitate: centro abitato, nucleo abitato e case sparse.

Nucleo abitato: Località abitata, priva del luogo di raccolta che caratterizza il centro abitato, costituita da un gruppo di case contigue e vicine, con almeno cinque famiglie, con interposte strade, sentieri, piazze, aie, piccoli orti, piccoli incolti e simili, purché l'intervallo tra casa e casa non superi trenta metri e sia in ogni modo inferiore a quello intercorrente tra il nucleo stesso e la più vicina delle case manifestamente sparse. Il carattere di nucleo è riconosciuto anche:

- al gruppo di case, anche minimo, vicine tra loro, situate in zona montana, quando vi abitino almeno due famiglie e le condizioni della viabilità siano tali da rendere difficile e comunque non frequenti i rapporti con le altre località abitate (nucleo speciale montano);
- all'aggregato di case (dirute o non dirute) in zona montana, già sede di numerosa popolazione ed ora completamente o parzialmente disabitato a causa dello spopolamento montano (nucleo speciale montano già nucleo ora spopolato);
- ai fabbricati di aziende agricole e zootecniche noti nelle diverse regioni con varie denominazioni anche se costituiti da un solo edificio, purché il numero di famiglie in esso abitanti non sia inferiore a cinque (nucleo speciale azienda agricola e/o zootecnica);
- ai conventi, case di cura, colonie climatiche e sanatoriali, orfanotrofi, case di correzione e scuole convitto situati in aperta campagna, anche se abbiano laboratori, servizi ed esercizi interni (nucleo speciale convento, casa di cura, eccetera);
- agli edifici distanti da centri e nuclei abitati, nei quali esistono servizi od esercizi pubblici (stazione ferroviaria, centrale idroelettrica, spaccio, chiesa, eccetera) purché negli stessi o nelle eventuali case prossime, da comprendere nel nucleo, vi abitino almeno due famiglie (nucleo speciale stazione ferroviaria, centrale idroelettrica, eccetera);
- agli insediamenti residenziali con popolazione non stabile, occupati, stagionalmente a scopo di villeggiatura, di cura, eccetera, con almeno 10 abitazioni; (nucleo speciale insediamento residenziale con popolazione non stabile).

Nucleo familiare: È definito come l'insieme delle persone che formano una relazione di coppia o di tipo genitore-figlio. Si intende la coppia coniugata o convivente, senza figli o con figli mai sposati, o anche un solo genitore assieme ad uno o più figli mai sposati. Il concetto di nucleo familiare è normalmente più restrittivo rispetto a quello di famiglia; infatti nell'ambito di una famiglia possono esistere uno o più nuclei familiari. Può non esservene nessuno come è nel caso ad esempio delle famiglie unipersonali.

Una famiglia può essere composta da più nuclei, ma può anche essere costituita da un nucleo e da uno o più membri isolati (altre persone residenti), o ancora da soli membri isolati.

Numero di interni dell'edificio: Si intendono le abitazioni, gli uffici e simili presenti nell'edificio, a cui si accede dall'ingresso sull'esterno, o dai singoli ingressi interni. Sono esclusi dal conteggio le unità locali, le pertinenze e gli alloggi con accesso sul perimetro dell'edificio.

Occupanti una abitazione/stanza: Fa riferimento al numero delle sole persone residenti che occupano l'abitazione/stanza.

Occupati: Le persone di 15 anni e più che nella settimana di riferimento (dal 14 al 20 ottobre 2001) hanno svolto un'occupazione in proprio o alle dipendenze da cui traggono un profitto o una retribuzione (si deve considerare qualsiasi tipo di reddito: salario, stipendio, onorario, profitto, rimborso spese, eventuali pagamenti in natura, vitto e alloggio). Comprendono, inoltre, quanti collaborano con un familiare che svolge attività lavorativa in conto proprio senza avere un regolare contratto di lavoro o una retribuzione (coadiuvante familiare). Qualunque forma di lavoro atipico, con o senza contratto, costituisce un requisito sufficiente per essere incluso tra gli occupati, purché le ore di lavoro prestate abbiano un corrispettivo monetario o in natura. L'aggregato degli occupati è composto dalle persone che si sono dichiarate occupate e da coloro i quali pur essendosi dichiarati in un'altra condizione (disoccupato, in cerca di prima occupazione, studente, casalinga, eccetera) nella settimana di riferimento hanno effettuato una o più ore di lavoro retribuito o come coadiuvanti familiari. Non devono considerarsi occupati: chi frequenta un corso universitario per il conseguimento del dottorato di ricerca, i medici che frequentano la scuola di specializzazione, i titolari di borse di studio e le persone che svolgono attività di volontariato sociale non retribuito, chi sta assolvendo gli obblighi di leva o sta svolgendo il servizio civile indipendentemente dal fatto che la persona possiede un'occupazione con diritto alla conservazione del posto.

Opere/interventi all'abitazione: Si intendono gli interventi di manutenzione, i restauri, i risanamenti, le ristrutturazioni e simili, apportati all'abitazione negli ultimi dieci anni da chi in questo periodo vi ha dimorato o vi dimora attualmente.

Persone in cerca di occupazione: Tutti i non occupati di 15 anni e più che dichiarano al contempo:

- di aver cercato, nelle quattro settimane che precedono la rilevazione, attivamente un lavoro alle dipendenze o predisposto i mezzi per avviare un'attività in proprio;
- di essere immediatamente disponibili, entro due settimane, ad accettare un lavoro qualora venga loro offerto.

Ad essi vanno aggiunti coloro che dichiarano essere “in attesa di iniziare un lavoro che hanno già trovato” per i quali non viene applicato né il criterio della ricerca attiva né quello della immediata disponibilità.

Tra le persone in cerca di occupazione possono essere individuate le “persone in cerca di prima occupazione” e i “disoccupati in cerca di nuova occupazione”.

Persone in cerca di prima occupazione: Persone in età di 15 anni e più che:

- avendo concluso, sospeso, abbandonato un ciclo di studi;
- non avendo mai esercitato un'attività lavorativa o avendo cessato un'attività in proprio o avendo smesso “volontariamente” di lavorare per un certo periodo di tempo (almeno 1 anno)

sono alla ricerca attiva di un'occupazione e sono in grado di accettarla se gli viene offerta.

Popolazione residente: Per ciascun comune è costituita dalle persone aventi dimora abituale nel comune, anche se alla data del Censimento sono assenti perché temporaneamente presenti in altro comune italiano o all'estero.

Posizione nella professione: Per posizione nella professione si intende il livello di autonomia/responsabilità e la “funzione” di ciascuna persona espletante un'attività economica in rapporto all'unità locale in cui viene svolta l'attività stessa (per unità locale si intende lo stabilimento, azienda agricola, officina, laboratorio, cava, bottega, istituto, ufficio, eccetera). Le posizioni si articolano in:

- Dipendente o in altra posizione subordinata: chi lavora, con o senza contratto, per un datore di lavoro pubblico o privato ricevendo un compenso sotto forma di stipendio, salario, rimborso spese, pagamento in natura, vitto, alloggio, eccetera;
- Imprenditore: chi gestisce in proprio un'impresa (agricola, industriale, commerciale, di servizi, eccetera) nella quale impiega personale dipendente;

- Libero professionista: chi esercita in conto proprio una professione o arte liberale (notaio, avvocato, medico dentista, ingegnere edile, eccetera);
- Lavoratore in proprio: chi gestisce un'azienda agricola, una piccola azienda industriale o commerciale, una bottega artigiana, un negozio o un esercizio pubblico, partecipandovi col proprio lavoro manuale. Rientrano in tale categoria anche i coltivatori diretti, i mezzadri e simili, chi lavora nel proprio domicilio direttamente per conto dei consumatori e non su commissione di imprese;
- Socio di cooperativa di produzione di beni e/o prestazione di servizi: chi è membro attivo di una cooperativa di produzione di beni e/o di prestazione di servizi indipendentemente dalla specie di attività in cui la cooperativa è operante, cioè colui che come corrispettivo dell'opera prestata non percepisce una remunerazione regolata da contratti di lavoro ma un compenso proporzionato alla prestazione e/o una quota parte degli utili di impresa;
- Coadiuvante familiare: chi collabora con un familiare che svolge un'attività in conto proprio, senza avere un rapporto di lavoro regolato da un contratto (ad esempio moglie che aiuta il marito negoziante, figlio che aiuta il padre agricoltore, eccetera).

Settori di attività economica: Le categorie proposte nelle tavole relative ai settori di attività economica fanno riferimento alla Classificazione delle attività economiche (Ateco 1991).

Stanza: Si intende un locale che riceve aria e luce diretta dall'esterno e ha dimensioni tali da consentire la collocazione di un letto per un adulto, lasciando lo spazio utile per il movimento di una persona. Sebbene le cucine, i cucinini, i vani accessori e i bagni non siano stati conteggiati tra le stanze al momento della rilevazione, il numero di stanze riportato nelle tavole è comprensivo del numero di cucine.

Stato di conservazione dell'edificio: Si riferisce alle condizioni fisiche dell'edificio, sia interne che esterne.

Stato di occupazione dell'abitazione: Una abitazione può essere:

- occupata da almeno una persona residente, anche se temporaneamente assente alla data del censimento;
- occupata solo da persone non residenti;
- non occupata.

Tipologia d'uso dell'edificio (o complesso di edifici): Si intende la caratterizzazione costruttiva data ad un edificio in funzione della originaria destinazione d'uso per cui è nato e non necessariamente al suo contenuto: ad esempio, gli edifici ad uso abitativo possono contenere una quota, anche consistente, di uffici ed altre attività economiche che si sono stabilite nel tempo in una struttura nata per ospitare abitazioni; è possibile trovare altresì abitazioni in strutture nate per fini non abitativi, quali edifici per convivenza, alberghi, eccetera. I tipi d'uso di un edificio sono: "Per abitazione" (che include solo gli edifici costruiti a fini residenziali), "Per alberghi, uffici, commercio e industria, comunicazione e trasporti", "Per altro tipo di utilizzo" (che include gli edifici destinati ad ospitare convivenze - caserme, conventi, eccetera - attività ricreative e sportive, scuole, ospedali, chiese, eccetera).

Tipologia di utilizzo dell'edificio (o complesso di edifici): Per edificio utilizzato si intende:

- un edificio adatto per essere utilizzato a fini abitativi e/o per la produzione di beni o di servizi;
- un edificio di fatto utilizzato a fini abitativi e/o per la produzione di beni o di servizi.

Per edificio non utilizzato si intende:

- un edificio non ancora adatto (neanche parzialmente) per essere utilizzato a fini abitativi e/o per la produzione di beni o di servizi, perché in costruzione, o non ancora pronto per essere utilizzato;
- un edificio non più adatto per essere utilizzato perché cadente, in rovina e simili.

Titolo di studio: Si intende un titolo a cui lo Stato attribuisce valore legale, conseguito alla fine di un corso di istruzione.

Avvertenze alle tavole e al cd-rom allegato

Segni convenzionali

Nelle tavole statistiche è adoperato il seguente segno convenzionale:

- Linea (-) a) quando il fenomeno non esiste
 b) quando il fenomeno esiste e viene rilevato, ma i casi non si sono verificati.

Altitudine (tavola 3.3):

Nei comuni e nelle aree speciali è stata indicata l'altitudine massima e minima del rispettivo territorio; tali valori sono ottenuti prescindendo dalle altitudini delle zone di territorio in contestazione tra i comuni. L'altitudine dei centri abitati si riferisce al principale luogo di raccolta (di norma la piazza del municipio o della chiesa parrocchiale o del mercato); l'altitudine dei nuclei abitati fa riferimento ad un punto intermedio del terreno su cui sorgono le case dei nuclei stessi.

Area geografica e paese di cittadinanza (tavole 1.29, 1.30, 1.32, 1.33, 1.35, 2.10):

Gli stranieri censiti residenti in Italia sono stati classificati, nell'ambito di ciascun continente, secondo le seguenti aree geografiche di cittadinanza.

EUROPA

Unione europea 15 (Italia esclusa): Austria, Belgio, Danimarca, Finlandia, Francia, Germania, Grecia, Irlanda, Lussemburgo, Paesi Bassi, Portogallo, Regno Unito, Spagna e Svezia;

Paesi di nuova adesione all'Unione europea: Repubblica Ceca, Cipro, Estonia, Lettonia, Lituania, Malta, Polonia, Repubblica Slovacca, Slovenia, Ungheria;

Europa centro-orientale: Albania, Bielorussia, Bosnia-Erzegovina, Bulgaria, Croazia, Repubblica Federale di Jugoslavia, ex Repubblica Jugoslava di Macedonia, Moldavia, Romania, Russia, Turchia, Ucraina;

Altri paesi europei: Andorra, Città del Vaticano, Islanda, Liechtenstein, Monaco, Norvegia, San Marino, Svizzera.

AFRICA

Africa settentrionale: Algeria, Egitto, Libia, Marocco, Sudan, Tunisia;

Africa occidentale: Benin, Burkina Faso, Capo Verde, Costa d'Avorio, Gambia, Ghana, Guinea, Guinea Bissau, Liberia, Mali, Mauritania, Niger, Nigeria, Senegal, Sierra Leone, Togo;

Africa orientale: Burundi, Comore, Eritrea, Etiopia, Gibuti, Kenia, Madagascar, Malawi, Maurizio, Mozambico, Ruanda, Seicelle, Somalia, Tanzania, Uganda, Zambia, Zimbabwe;

Africa centro-meridionale: Angola, Botswana, Camerun, Repubblica Centrafricana, Ciad, Congo, Repubblica Democratica del Congo, Gabon, Guinea Equatoriale, Lesotho, Namibia, Sao Tomè e Principe, Repubblica Sudafricana, Swaziland.

ASIA

Asia occidentale: Arabia Saudita, Armenia, Azerbaigian, Bahrein, Emirati Arabi Uniti, Georgia, Giordania, Iran, Iraq, Israele, Kuwait, Libano, Oman, Palestina, Qatar, Siria, Yemen (i PAESI EX URSS di quest'area sono: Armenia, Azerbaigian e Georgia);

Asia centro-meridionale: Afghanistan, Bangladesh, Bhutan, India, Kazakistan, Kirghizistan, Maldive, Nepal, Pakistan, Sri Lanka, Tagikistan, Turkmenistan, Uzbekistan (i PAESI EX URSS di quest'area sono: Kazakistan, Kirghizistan, Tagikistan, Turkmenistan e Uzbekistan);

Asia orientale: Brunei, Cambogia, Cina, Corea del Nord, Corea del Sud, Filippine, Giappone, Indonesia, Laos, Malaysia, Mongolia, Myanmar (Birmania), Singapore, Taiwan, Thailandia, Timor Orientale, Vietnam.

AMERICA

America settentrionale: Canada, Stati Uniti;

America centro-meridionale: Antigua e Barbuda, Argentina, Bahama, Barbados, Belize, Bolivia, Brasile, Cile, Colombia, Costa Rica, Cuba, Dominica, Repubblica Dominicana, Ecuador, El Salvador, Giamaica, Grenada, Guatemala, Guyana, Haiti, Honduras, Messico, Nicaragua, Panama, Paraguay, Perù, Saint Lucia, Saint Vincent e Grenadine, Suriname, Trinidad e Tobago, Uruguay, Venezuela.

OCEANIA

Australia, Figi, Kiribati, Marshall, Micronesia, Nauru, Nuova Zelanda, Palau, Papua Nuova Guinea, Salomone, Samoa, Tonga, Vanuatu.

APOLIDI: privi di ogni cittadinanza

Attività economica (tavola 1.12):

- AGRICOLTURA comprende: Agricoltura, caccia e silvicoltura; Pesca, piscicoltura e servizi connessi.
- INDUSTRIA comprende: Estrazione di carbon fossile, petrolio greggio, minerali, ecc; Industria alimentare, delle bevande e del tabacco; Industria tessile, dell'abbigliamento, della lavorazione di pellami e del cuoio; Industria del legno e dei prodotti in legno (esclusi i mobili), della carta, stampa ed editoria; Cokeria, raffineria, industria chimica e farmaceutica, industria della gomma e della plastica; Lavorazione di minerali non metalliferi (cemento, vetro, ceramica, eccetera); Siderurgia, industria metalmeccanica, elettronica e fabbricazione di mezzi di trasporto; Fabbricazione di mobili e altre industrie manifatturiere compreso il recupero e la preparazione per il riciclaggio; Produzione e distribuzione di energia elettrica, acqua e gas; Costruzioni edili, opere pubbliche e installazioni dei servizi nei fabbricati.
- ALTRE ATTIVITÀ comprende: Commercio, manutenzione e riparazione di autoveicoli e motocicli; vendita al dettaglio di carburante per autotrazione; Commercio all'ingrosso e intermediari del commercio, esclusi autoveicoli e motocicli; Commercio al dettaglio, escluso quello di autoveicoli e di motocicli, riparazione di beni personali e per la casa; Alberghi, campeggi, bar, ristoranti, eccetera; Trasporti (pubblici e privati), magazzinaggio, poste e comunicazioni; Credito, assicurazioni, intermediazione monetaria e finanziaria; Informatica e attività connesse, ricerca e sviluppo; Attività professionali e di consulenza, immobiliari e di noleggio (studi legali, di progettazione, di mercato, contabilità, vigilanza, pulizia eccetera); Pubblica amministrazione locale e centrale (Ministeri, Anas), Difesa, attività giudiziarie, sicurezza nazionale, assicurazione sociale obbligatoria; Istruzione e formazione pubblica e privata (ospedali civili e militari, studi medici, ambulatori, case di riposo, eccetera); Organizzazioni associative, politiche e sindacali; Attività ricreative, culturali e sportive; Altre attività di servizi (tintorie, istituti di bellezza, servizi di posteggiatori, smaltimento rifiuti solidi, eccetera); Servizi domestici presso famiglie e convivenze (a tale settore di attività fanno riferimento ad esempio i collaboratori domestici, i giardinieri, gli autisti, i custodi, i/le baby sitter, eccetera); Organizzazioni ed organismi extraterritoriali (Onu, Fao, ambasciate in Italia, eccetera).

Condizione professionale (tavole 1.14, 1.15, 1.16, 2.5), Non forze di lavoro:

La modalità "In altra condizione" comprende le persone che hanno dichiarato di essere disoccupate o in cerca di prima occupazione ma che non soddisfano gli altri requisiti necessari per essere classificate tra le forze di lavoro, i militari di leva o in servizio civile sostitutivo e gli inabili al lavoro.

Età:

L'età è sempre computata in anni compiuti. Così ad esempio:

- 0 anni: dalla nascita al giorno precedente il 1° compleanno;
- 1 anno: dal giorno del 1° compleanno al giorno precedente il 2° compleanno;
- meno di 5 anni: dalla nascita al giorno precedente il 5° compleanno;
- 5-9 anni: dal giorno del 5° compleanno al giorno precedente il 10° compleanno.

Grado di istruzione (tavole 1.31, 1.32):

La modalità "Laurea" comprende le specializzazioni post laurea e/o i dottorati di ricerca.

Grado di istruzione (tavola 1.12):

La modalità "Laurea" comprende le specializzazioni e/o i dottorati di ricerca; la modalità "Nessun titolo" comprende gli Alfabeti privi di titolo di studio e gli Analfabeti.

Grado di istruzione (tavola 2.4):

La modalità "Laurea" comprende le specializzazioni post laurea e/o i dottorati di ricerca, i diplomi universitari e i diplomi terziari di tipo non universitario.

Località abitate (tavola 3.3):

Nelle tavole relative al dettaglio località abitate, sono elencati in ordine alfabetico i comuni e nell'ambito di ciascun comune sono elencati i centri abitati ed i nuclei abitati, entrambi in ordine alfabetico all'interno di ciascuna tipologia e le case sparse. Segue l'indicazione delle eventuali Aree speciali e l'elenco delle relative località abitate. Le denominazioni delle entità territoriali sono state evidenziate con caratteri tipografici differenti. I comuni in neretto maiuscolo, i centri abitati in maiuscolo/tondo chiaro, i nuclei abitati in maiuscolo/minuscolo tondo chiaro, le case sparse in corsivo minuscolo chiaro e le aree speciali (isola amministrativa, zone in contestazione, laghi, eccetera) neretto maiuscolo/minuscolo. I dati di popolazione relativi alle località produttive sono compresi nelle case sparse.

Nuclei familiari per cittadinanza dei componenti (tavola 1.35):

La classificazione non contempla i nuclei nei quali il componente straniero sia il figlio. Nel caso di coppie straniere di cittadinanza eterogenea, la cittadinanza indicata è quella della persona di riferimento all'interno del nucleo familiare.

Posizione nella professione (tavola 1.11):

La modalità "Indipendenti" comprende Imprenditore, Libero professionista, Lavoratore in proprio, Socio di cooperativa di produzione di beni e/o prestazioni di servizi e Coadiuvante familiare.

Sezioni di attività economica (tavola 1.11):

- AGRICOLTURA, CACCIA E SILVICOLTURA comprende: Agricoltura, caccia e silvicoltura.
- PESCA, PISCICOLTURA E SERVIZI CONNESSI comprende: Pesca, piscicoltura e servizi connessi.
- ESTRAZIONE DI MINERALI comprende: Estrazione di carbon fossile, petrolio greggio, minerali, eccetera.
- ATTIVITÀ MANIFATTURIERE comprende: Industria alimentare, delle bevande e del tabacco; Industria tessile, dell'abbigliamento, della lavorazione di pellami e del cuoio; Industria del legno e dei prodotti in legno (esclusi i mobili), della carta, stampa ed editoria; Cokeria, raffineria, industria chimica e farmaceutica, industria della gomma e della plastica; Lavorazione di minerali non metalliferi (cemento, vetro, ceramica, eccetera); Siderurgia, industria metalmeccanica, elettronica e fabbricazione di mezzi di trasporto; Fabbricazione di mobili e altre industrie manifatturiere compreso il recupero e la preparazione per il riciclaggio.
- PRODUZIONE E DISTRIBUZIONE DI ENERGIA ELETTRICA, GAS E ACQUA comprende: Produzione e distribuzione di energia elettrica, acqua e gas.
- COSTRUZIONI comprende: Costruzioni edili, opere pubbliche e installazioni dei servizi nei fabbricati.
- COMMERCIO ALL'INGROSSO E AL DETTAGLIO; RIPARAZIONE DI AUTOVEICOLI, MOTOCICLI E DI BENI PERSONALI E PER LA CASA comprende: Commercio, manutenzione e riparazione di autoveicoli e motocicli; vendita al dettaglio di carburante per autotrazione; Commercio all'ingrosso e intermediari del commercio, esclusi autoveicoli e motocicli; Commercio al dettaglio, escluso quello di autoveicoli e di motocicli, riparazione di beni personali e per la casa.
- ALBERGHI E RISTORANTI comprende: Alberghi, campeggi, bar, ristoranti, eccetera.

- TRASPORTI, MAGAZZINAGGIO E COMUNICAZIONI comprende: Trasporti (pubblici e privati), magazzinaggio, poste e telecomunicazioni.
- INTERMEDIAZIONE MONETARIA E FINANZIARIA comprende: Credito, assicurazioni, intermediazione monetaria e finanziaria.
- ATTIVITÀ IMMOBILIARI, NOLEGGIO, INFORMATICA, RICERCA, ALTRE ATTIVITÀ PROFESSIONALI E IMPRENDITORIALI comprende: Informatica e attività connesse, ricerca e sviluppo; Attività professionali e di consulenza, immobiliari e di noleggio (studi legali, di progettazione, di mercato, contabilità, vigilanza, pulizia, eccetera).
- PUBBLICA AMMINISTRAZIONE E DIFESA; ASSICURAZIONE SOCIALE OBBLIGATORIA comprende: Pubblica Amministrazione locale e centrale (Ministeri, ANAS), Difesa, attività giudiziarie, sicurezza nazionale, assicurazione sociale obbligatoria.
- ISTRUZIONE comprende: Istruzione e formazione pubblica e privata (compresi: scuole, collegi e accademie militari).
- SANITÀ E ALTRI SERVIZI SOCIALI comprende: Sanità e assistenza sociale pubblica e privata (ospedali civili e militari, studi medici, ambulatori, case di riposo, eccetera).
- ALTRI SERVIZI PUBBLICI, SOCIALI E PERSONALI comprende: Organizzazioni associative, politiche e sindacali; Attività ricreative, culturali e sportive; Altre attività di servizi (tintorie, istituti di bellezza, servizi di posteggiatori, smaltimento di rifiuti solidi, eccetera).
- SERVIZI DOMESTICI PRESSO FAMIGLIE E CONVIVENZE comprende: Servizi domestici presso famiglie e convivenze (a tale settore di attività fanno riferimento ad esempio i collaboratori domestici, i giardinieri, gli autisti, i custodi, i/le baby sitter, eccetera).
- ORGANIZZAZIONI ED ORGANISMI EXTRATERRITORIALI comprende: Organizzazioni ed organismi extraterritoriali (ONU, FAO, ambasciate in Italia, eccetera).

Sezioni di attività economica (tavola 2.7):

- AGRICOLTURA comprende: Agricoltura, caccia e silvicoltura; Pesca, piscicoltura e servizi connessi.
- INDUSTRIA comprende: Estrazione di carbon fossile, petrolio greggio, minerali, ecc; Industria alimentare, delle bevande e del tabacco; Industria tessile, dell'abbigliamento, della lavorazione di pellami e del cuoio; Industria del legno e dei prodotti in legno (esclusi i mobili), della carta, stampa ed editoria; Cokeria, raffineria, industria chimica e farmaceutica, industria della gomma e della plastica; Lavorazione di minerali non metalliferi (cemento, vetro, ceramica, eccetera); Siderurgia, industria metalmeccanica, elettronica e fabbricazione di mezzi di trasporto; Fabbricazione di mobili e altre industrie manifatturiere compreso il recupero e la preparazione per il riciclaggio; Produzione e distribuzione di energia elettrica, acqua e gas; Costruzioni edili, opere pubbliche e installazioni dei servizi nei fabbricati.
- COMMERCIO comprende: Commercio, manutenzione e riparazione di autoveicoli e motocicli; vendita al dettaglio di carburante per autotrazione; Commercio all'ingrosso e intermediari del commercio, esclusi autoveicoli e motocicli; Commercio al dettaglio, escluso quello di autoveicoli e di motocicli, riparazione di beni personali e per la casa; Alberghi, campeggi, bar, ristoranti, eccetera.
- TRASPORTI E COMUNICAZIONI comprende: Trasporti (pubblici e privati), magazzinaggio, poste e comunicazioni.
- CREDITO E ASSICURAZIONI, SERVIZI ALLE IMPRESE, NOLEGGIO comprende: Credito, assicurazioni, intermediazione monetaria e finanziaria; Informatica e attività connesse, ricerca e sviluppo; Attività professionali e di consulenza, immobiliari e di noleggio (studi legali, di progettazione, di mercato, contabilità, vigilanza, pulizia eccetera).
- ALTRE ATTIVITÀ comprende: Pubblica amministrazione locale e centrale (Ministeri, Anas), Difesa, attività giudiziarie, sicurezza nazionale, assicurazione sociale obbligatoria; Istruzione e formazione pubblica e privata (ospedali civili e militari, studi medici, ambulatori, case di riposo, eccetera); Organizzazioni associative, politiche e sindacali; Attività ricreative, culturali e sportive; Altre attività di servizi (tintorie, istituti di bellezza, servizi di posteggiatori, smaltimento rifiuti solidi, eccetera); Servizi domestici presso famiglie e convivenze (a tale settore di attività fanno riferimento ad esempio i

collaboratori domestici, i giardinieri, gli autisti, i custodi, i/le baby sitter, eccetera); Organizzazioni ed organismi extraterritoriali (Onu, Fao, ambasciate in Italia, eccetera).

Situazione abitativa della famiglia (tavola 1.22):

Nella categoria “Famiglie che occupano una abitazione” sono conteggiate le sole “famiglie principali” che occupano una abitazione: nei casi in cui un alloggio è occupato da più famiglie tra le quali non sussistono vincoli di natura parentale o affettiva, si definisce “famiglia principale” la famiglia che occupa l'abitazione “a maggior titolo” perché proprietaria o, in generale, perché intestataria del contratto. In questi casi le altre famiglie vengono considerate “Famiglie coabitanti”. Nella categoria “Famiglie senza tetto” sono conteggiate quelle famiglie che non dimorano in abitazione né in altro tipo di alloggio, ad esempio perché vivono per strada o sotto i ponti. Si definiscono invece “Famiglie senza abitazione” le famiglie alloggiate presso i locali di sedi diplomatiche e consolari.

Stato civile (tavola 1.30):

Nella classificazione adottata per la popolazione straniera residente, la modalità “Coniugati/e” include i “Separati/e di fatto”.

Tipologia di convivenza (tavole 1.26, 1.27, 1.28)

Nella voce “Altre convivenze” sono comprese le convivenze militari e gli altri corpi accasermati.

Tipologia di edificio (tavola 1.38):

Nella classificazione adottata la modalità “Senza edificio o complesso di edifici” si riferisce alle abitazioni che sono state censite all'interno di un edificio escluso dal piano di rilevazione.

Zone in contestazione (tavola 3.3 e tavola C in Appendice):

Nei territori in contestazione, allo scopo di evitare omissioni o duplicazioni, la rilevazione censuaria è stata affidata ad uno solo dei comuni interessati. Si ritiene opportuno precisare che:

- permanendo irrisolta la controversia territoriale, i territori in contestazione sono riportati in ciascuno dei comuni interessati ma, ai fini del calcolo del numero delle aree dei centri abitati e dei nuclei abitati, sono stati considerati solo nel comune incaricato della rilevazione censuaria;
- le controversie relative all'appartenenza all'uno o all'altro comune della popolazione residente nei territori oggetto di contestazione sono state risolte in base alle risultanze anagrafiche, nel senso che sono state computate nella popolazione di ciascun comune le famiglie che risultavano iscritte nella rispettiva anagrafe della popolazione residente. Analogamente gli edifici nei territori in contestazione sono stati conteggiati, di norma, nel territorio del comune incaricato della rilevazione censuaria;
- la superficie stimata delle zone di territorio in contestazione è riportata in appendice alla tavola C.

Cd-rom allegato:

Se il cd-rom non parte automaticamente aprire un browser, selezionare la voce “Apri” dal menu “File” e scegliere il documento inizio.html.

Nel file in formato pdf “cartogramma comuni” presente nell'area download, sono rappresentati sia i codici che le denominazioni dei comuni. Le aree speciali “isola amministrativa” e “isola marittima”, ove presenti, sono rappresentate con il codice del comune di appartenenza in colore rosso. Il formato di stampa è variabile in dipendenza della estensione della provincia.

GRAFICI E CARTOGRAMMI

Figura 1 – Popolazione residente per anno di Censimento



Figura 2 – Piramide dell'età, sesso e stato civile della popolazione residente



Figura 3 – Popolazione residente di 6 anni e più per grado di istruzione e sesso

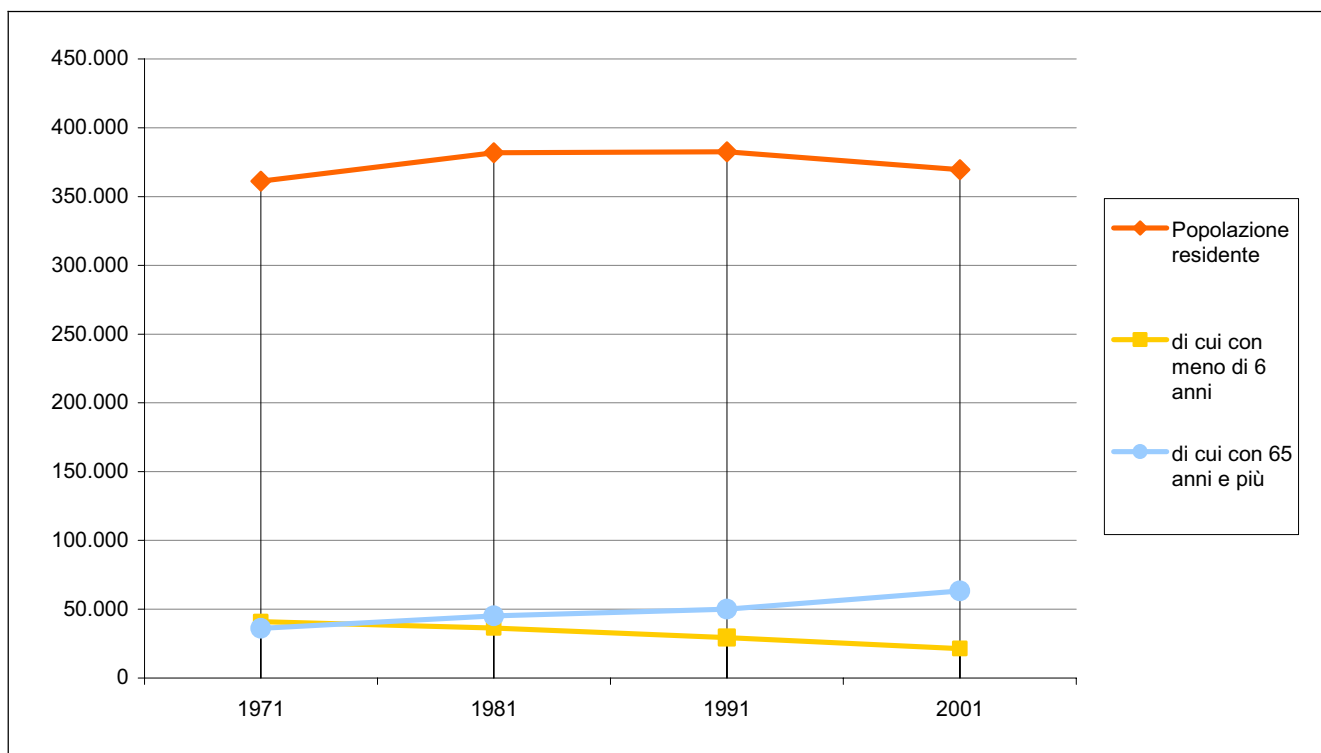

Figura 4 – Popolazione residente di 15 anni e più per posizione nella professione, condizione e sesso

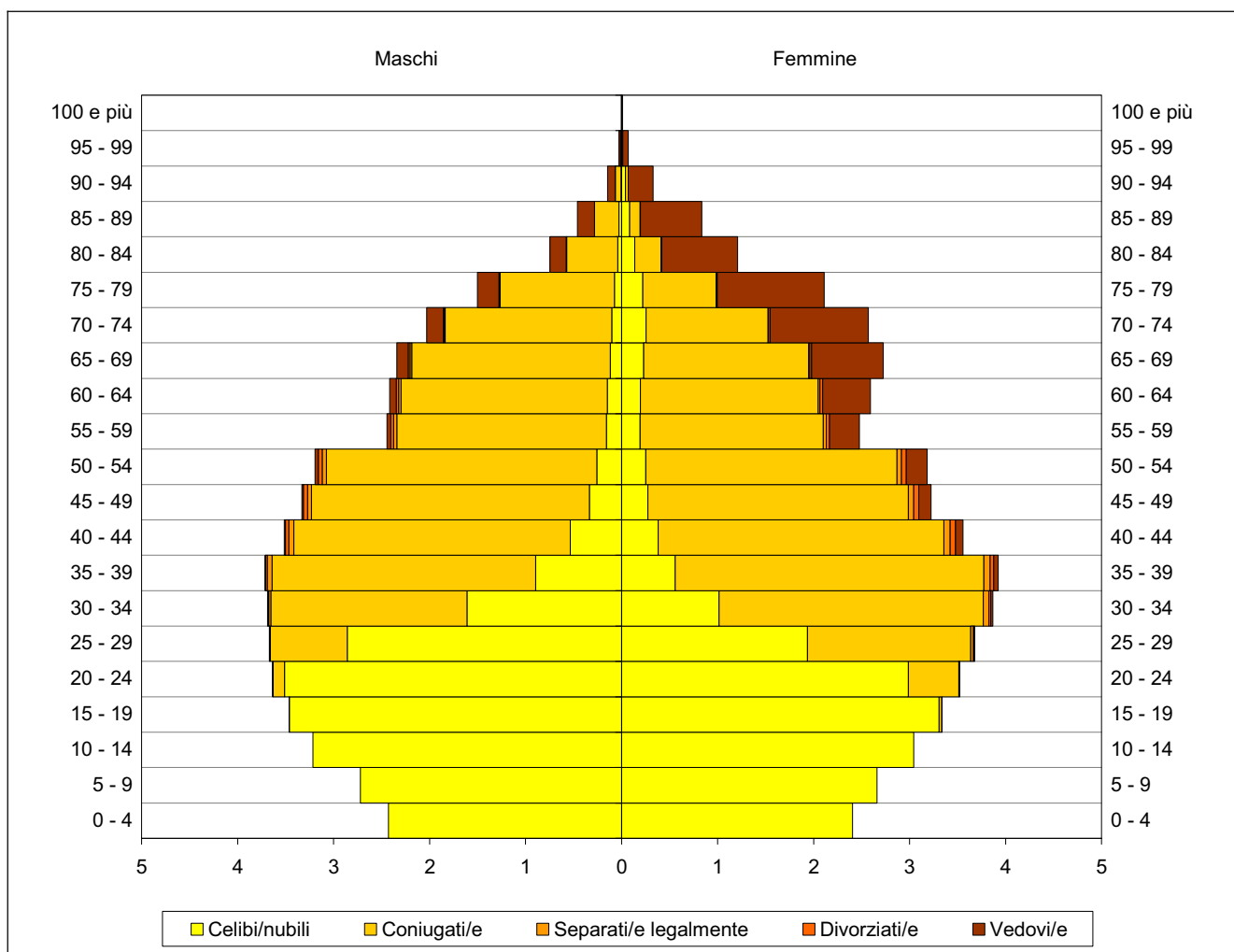

Figura 5 – Occupati per ramo di attività economica e posizione nella professione

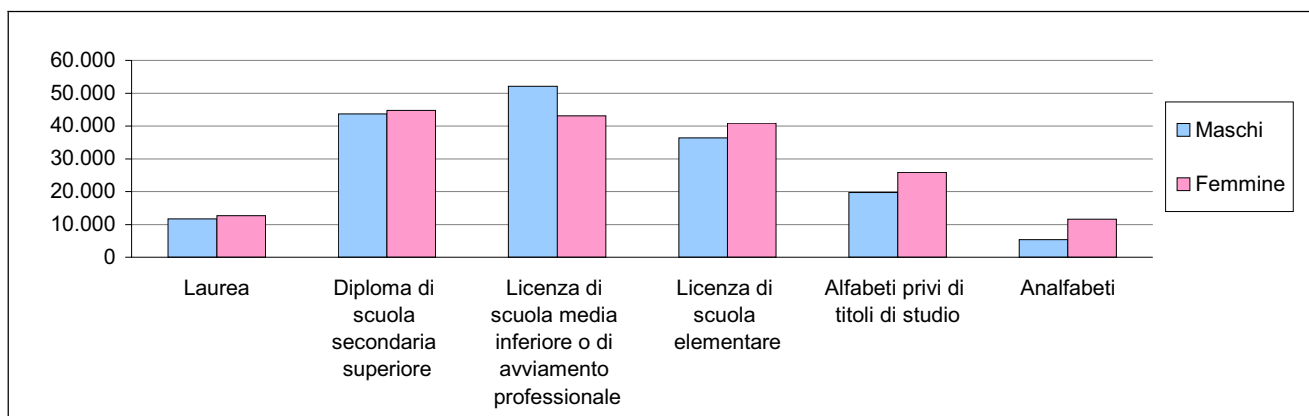

Figura 6 – Occupati per posizione nella professione e classe di età

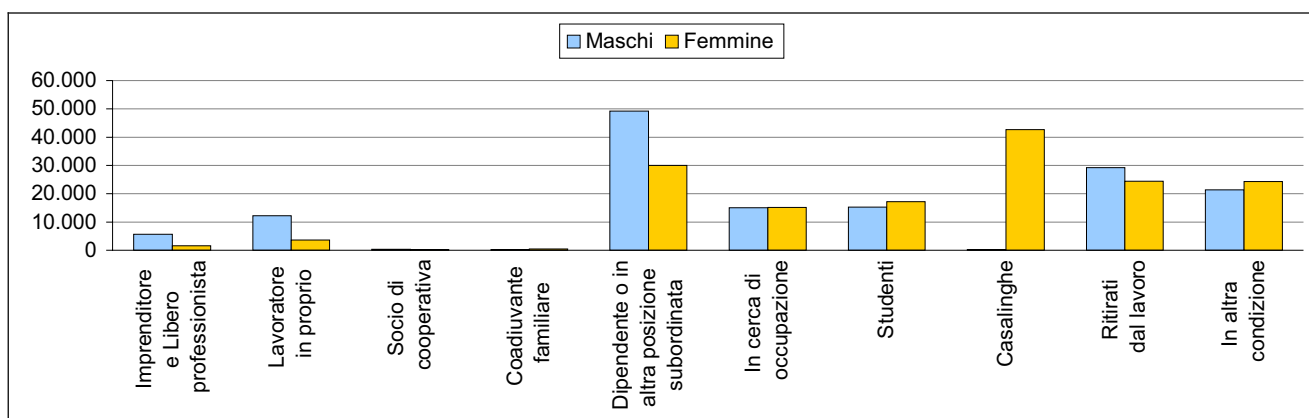

Figura 7 – Numero di famiglie per numero di componenti e anno di Censimento

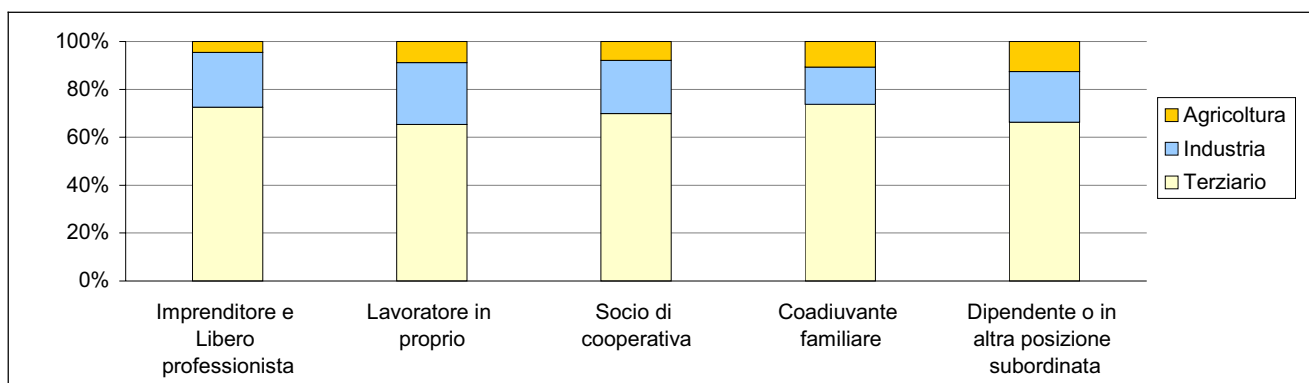

Figura 8 – Numero di famiglie per tipologia della famiglia

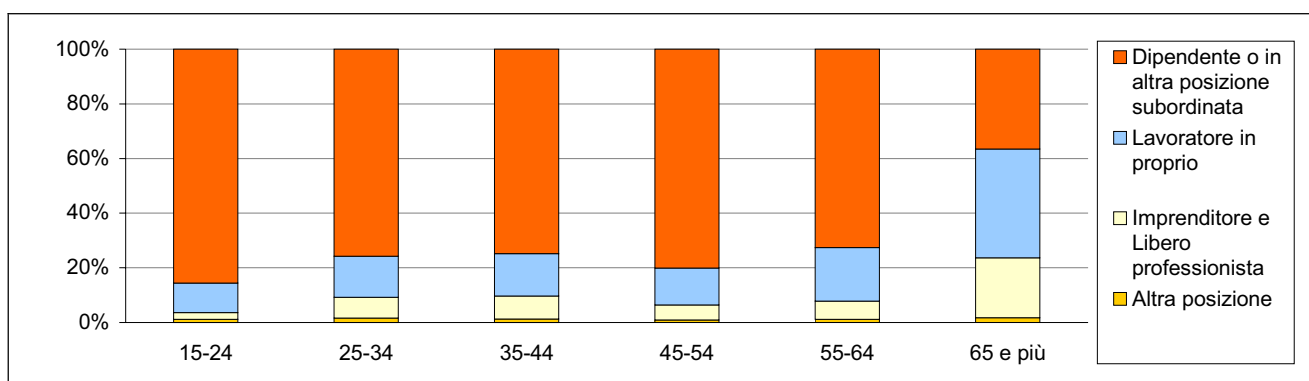

Figura 9 – Popolazione residente in famiglia di 18 anni e più per posizione nella famiglia e classe d'età

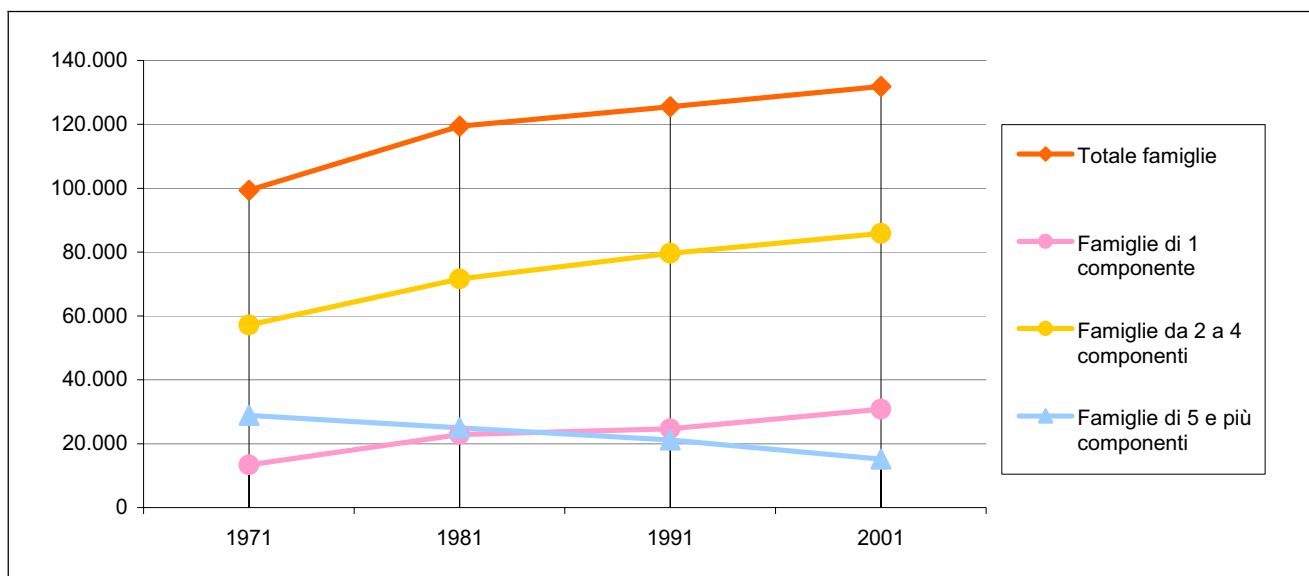

Figura 10 – Abitazioni e titolo di godimento per anno di Censimento

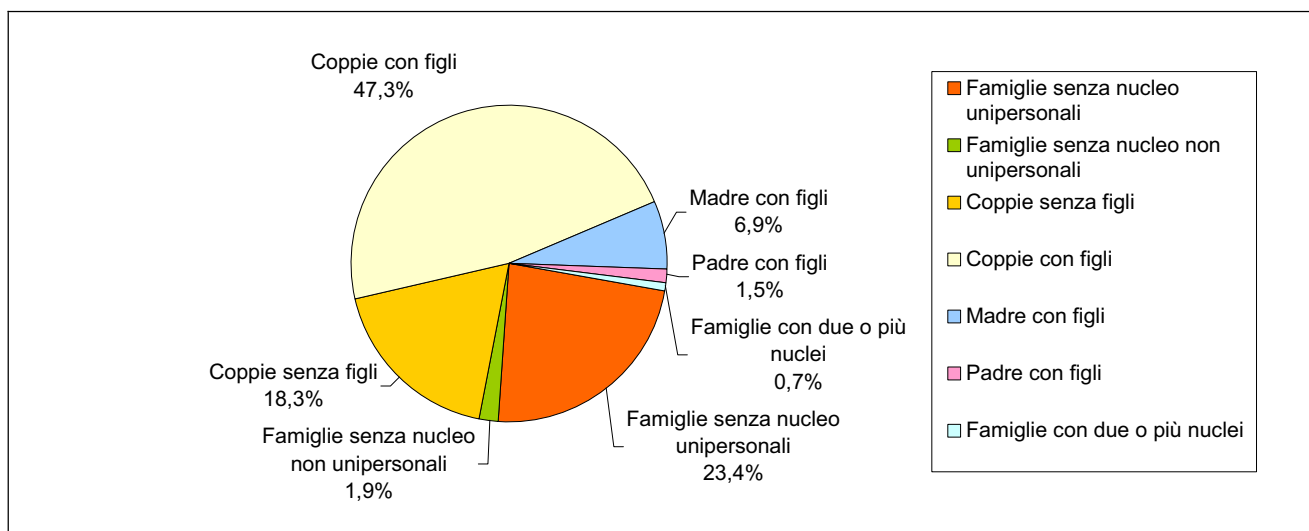

Figura 11 – Abitazioni occupate da residenti per classi di superficie (in Mq) e numero di occupanti

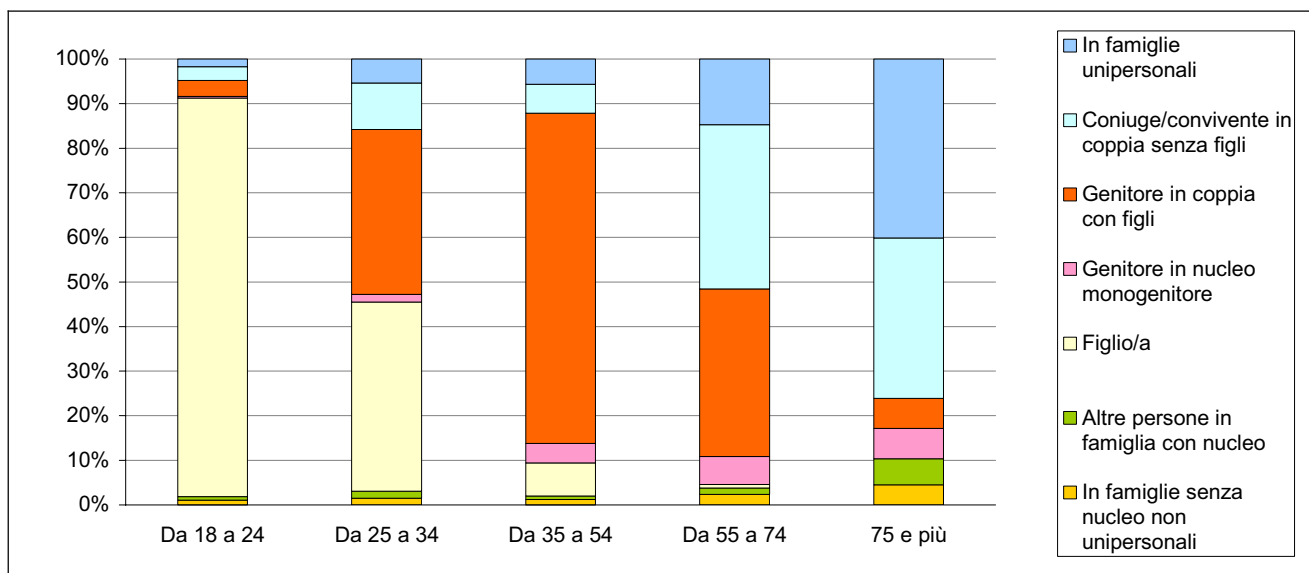

Figura 12 – Edifici ad uso abitativo per numero di abitazioni nell'edificio

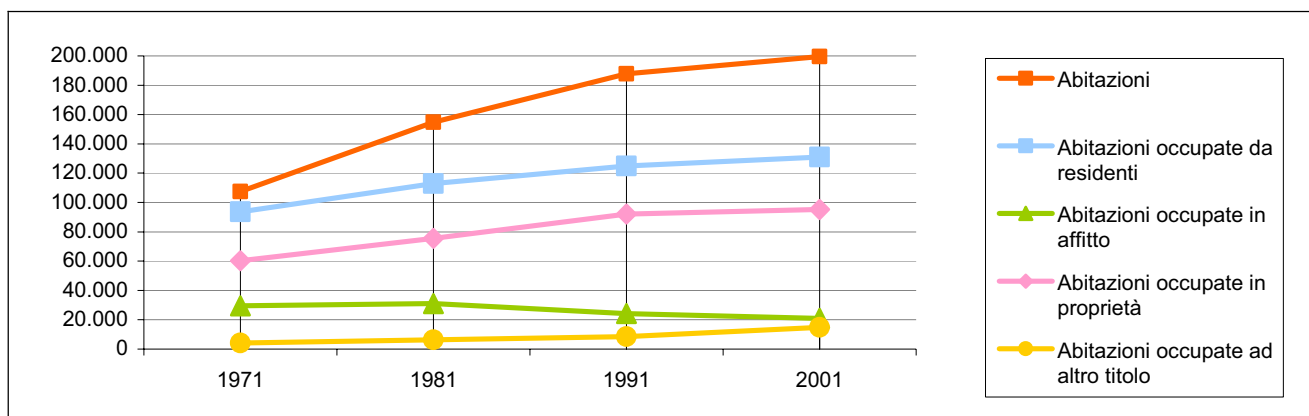

Figura 13 – Edifici ad uso abitativo per epoca di costruzione e stato di conservazione

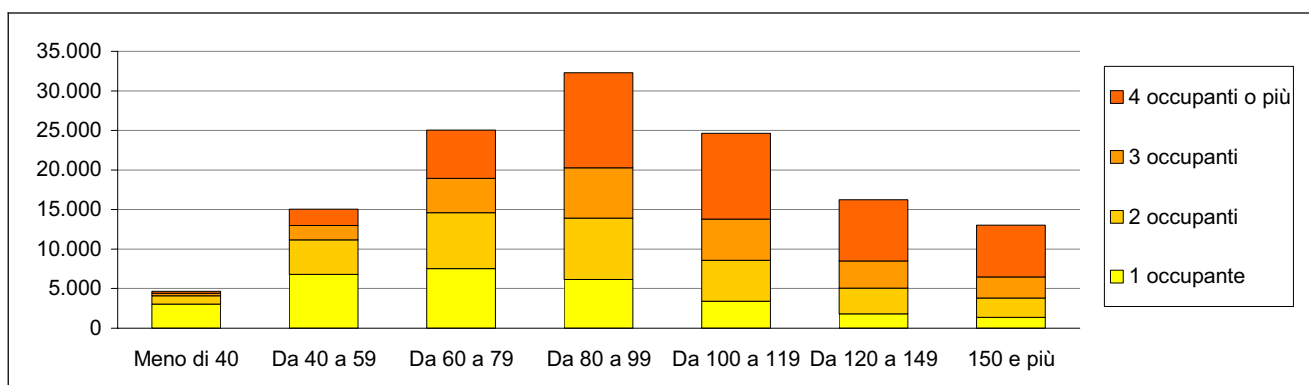

Cartogramma 1 - I comuni della provincia di Catanzaro

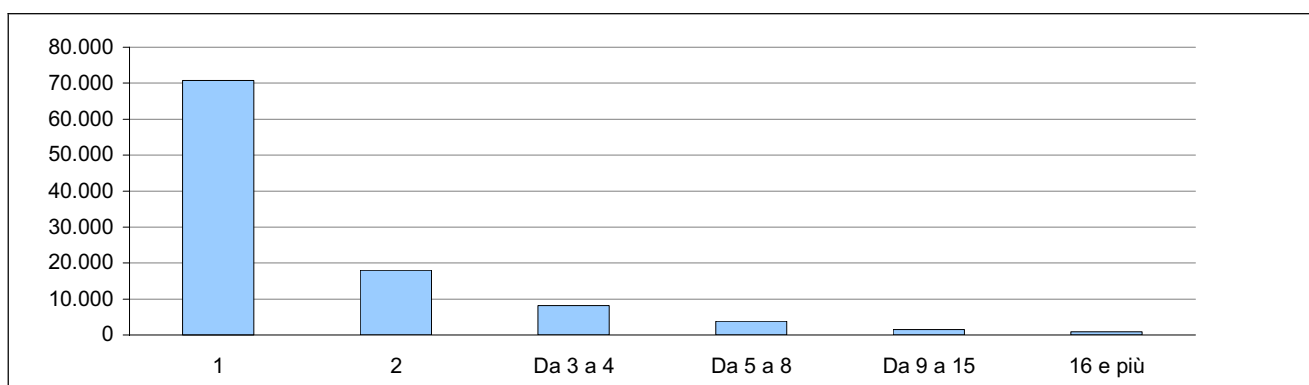
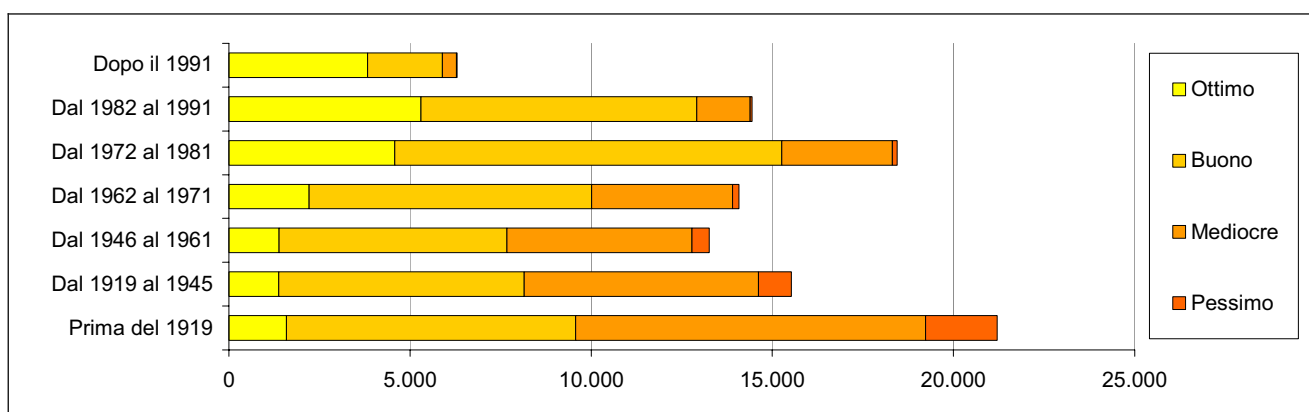
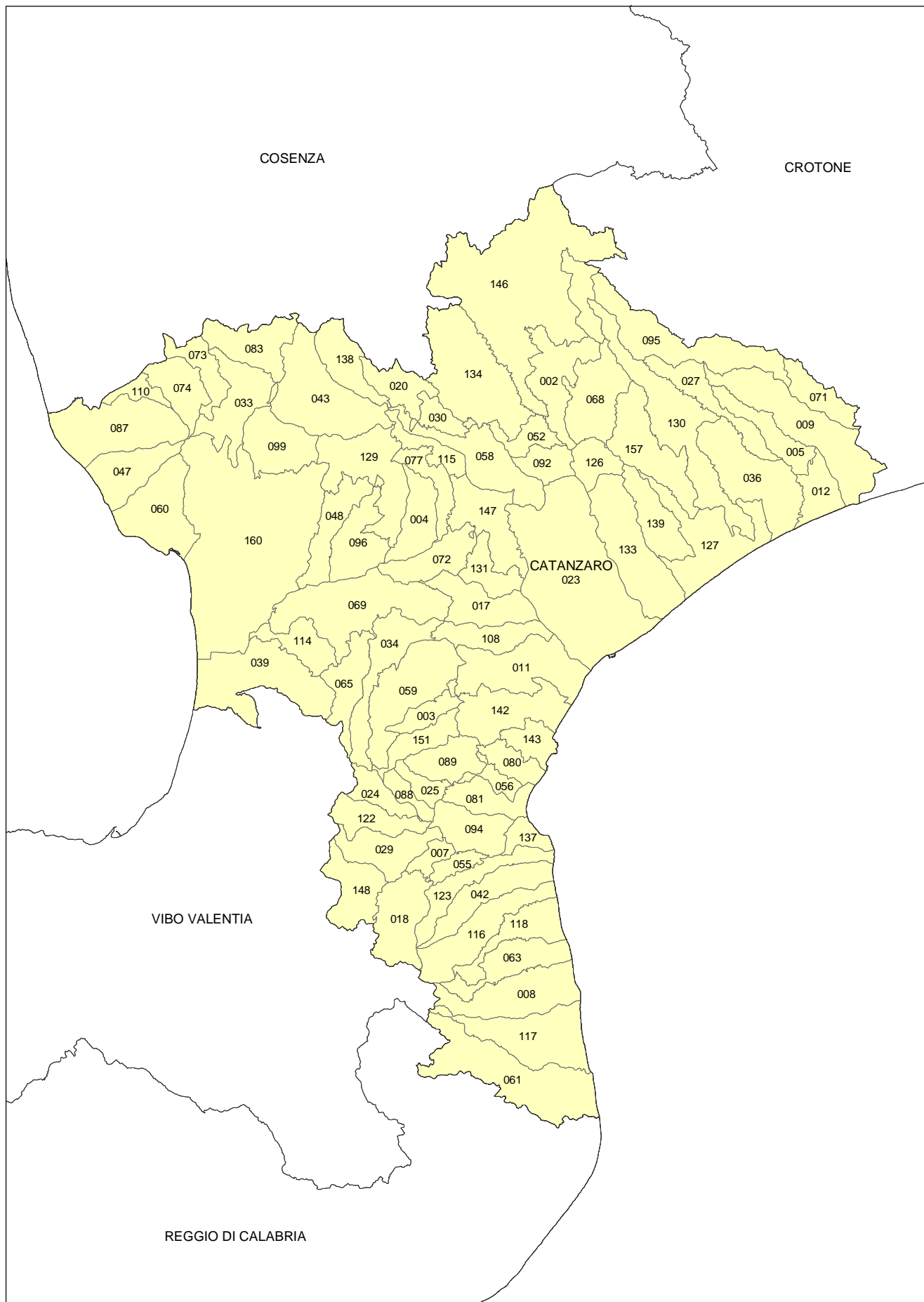

Legenda Cartogramma 1 - I comuni della provincia di Catanzaro

Codice	Denominazione	Codice	Denominazione
002	Albi	126	Sellia
003	Amaroni	127	Sellia Marina
004	Amato	129	Serrastretta
005	Andali	130	Sersale
007	Argusto	131	Settingiano
008	Badolato	133	Simeri Crichi
009	Belcastro	134	Sorbo San Basile
011	Borgia	137	Soverato
012	Botricello	138	Soveria Mannelli
017	Caraffa di Catanzaro	139	Soveria Simeri
018	Cardinale	142	Squillace
020	Carlopoli	143	Staletti
023	Catanzaro	146	Taverna
024	Cenadi	147	Tiriolo
025	Centrache	148	Torre di Ruggiero
027	Cerva	151	Vallefiorita
029	Chiaravalle Centrale	157	Zagarise
030	Cicala	160	Lamezia Terme
033	Conflenti		
034	Cortale		
036	Cropani		
039	Curinga		
042	Davoli		
043	Decollatura		
047	Falerna		
048	Feroletto Antico		
052	Fossato Serralta		
055	Gagliato		
056	Gasperina		
058	Gimigliano		
059	Girifalco		
060	Gizzeria		
061	Guardavalle		
063	Isca sullo Ionio		
065	Jacurso		
068	Magisano		
069	Maida		
071	Marcedusa		
072	Marcellinara		
073	Martirano		
074	Martirano Lombardo		
077	Miglierina		
080	Montauro		
081	Montepaone		
083	Motta Santa Lucia		
087	Nocera Terinese		
088	Olivadi		
089	Palermi		
092	Pentone		
094	Petrizzi		
095	Petronà		
096	Pianopoli		
099	Platania		
108	San Floro		
110	San Mango d'Aquino		
114	San Pietro a Maida		
115	San Pietro Apostolo		
116	San Sostene		
117	Santa Caterina dello Ionio		
118	Sant'Andrea Apostolo dello Ionio		
122	San Vito sullo Ionio		
123	Satriano		

Nota: Le aree speciali "Isola Amministrativa" e "Isola Marittima", ove presenti, sono rappresentate prive di codice.

Cartogramma 2 - Anziani per un bambino

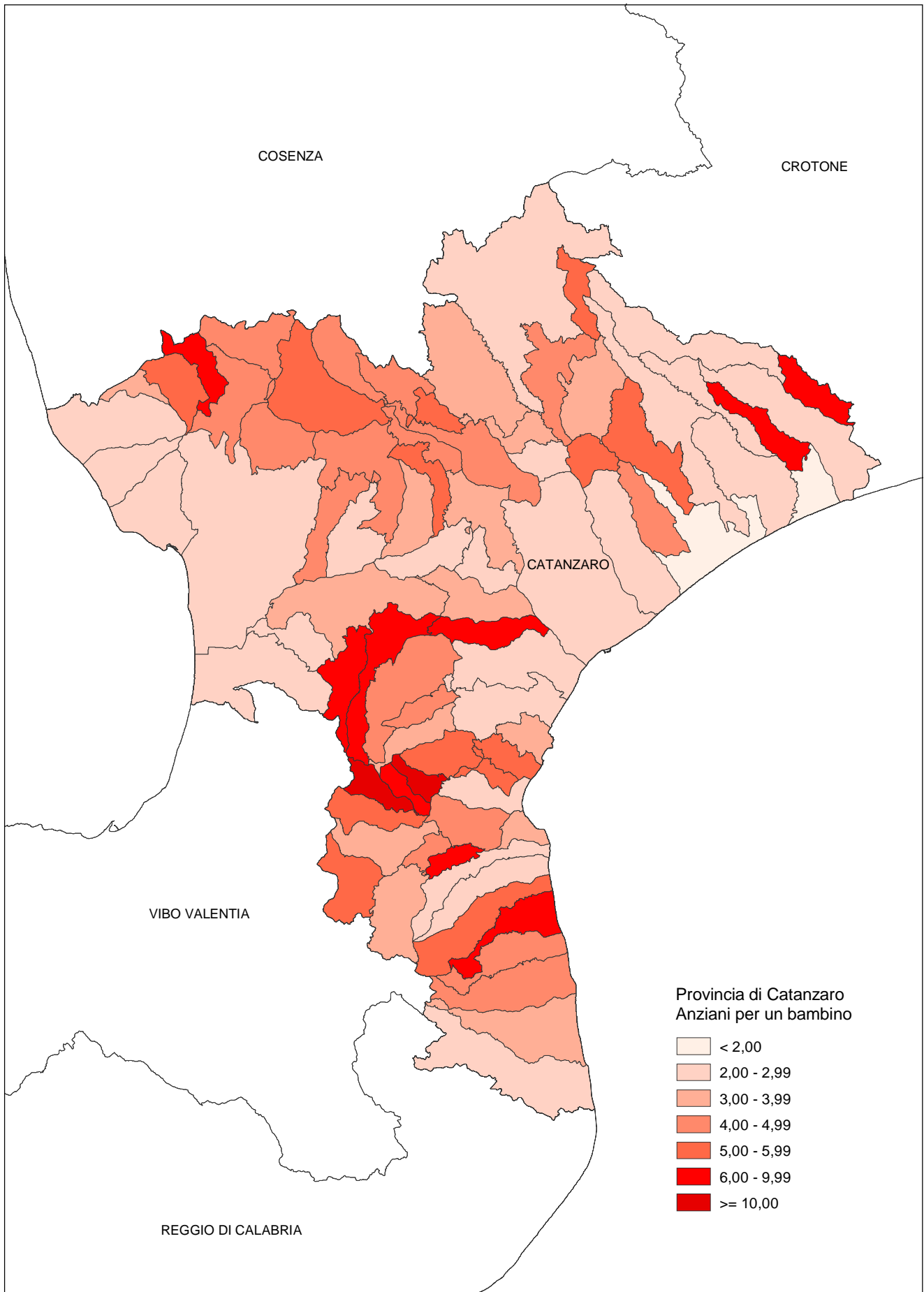

Cartogramma 3 - Numero medio di componenti per famiglia

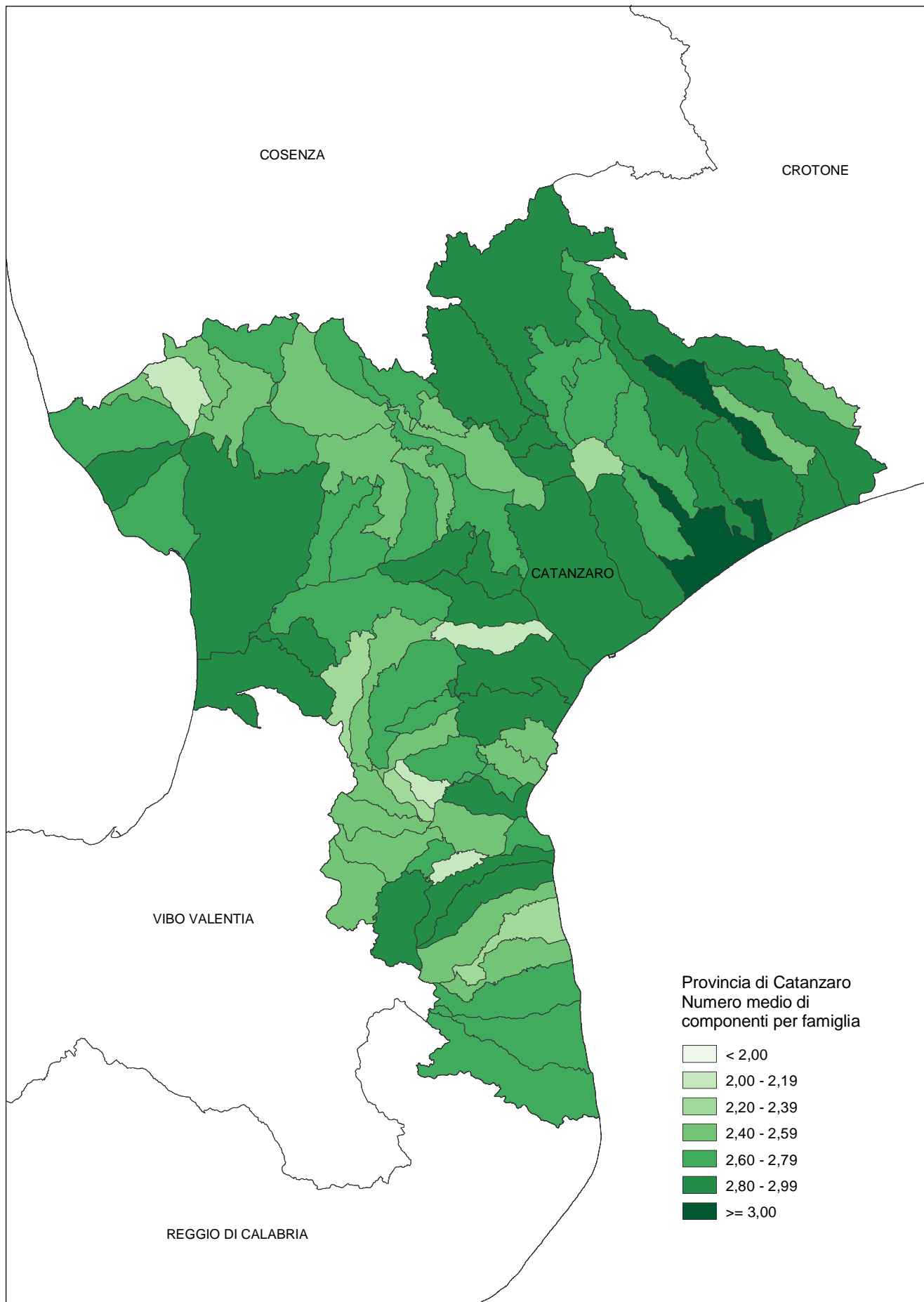

Cartogramma 4 - Stranieri per 100 residenti

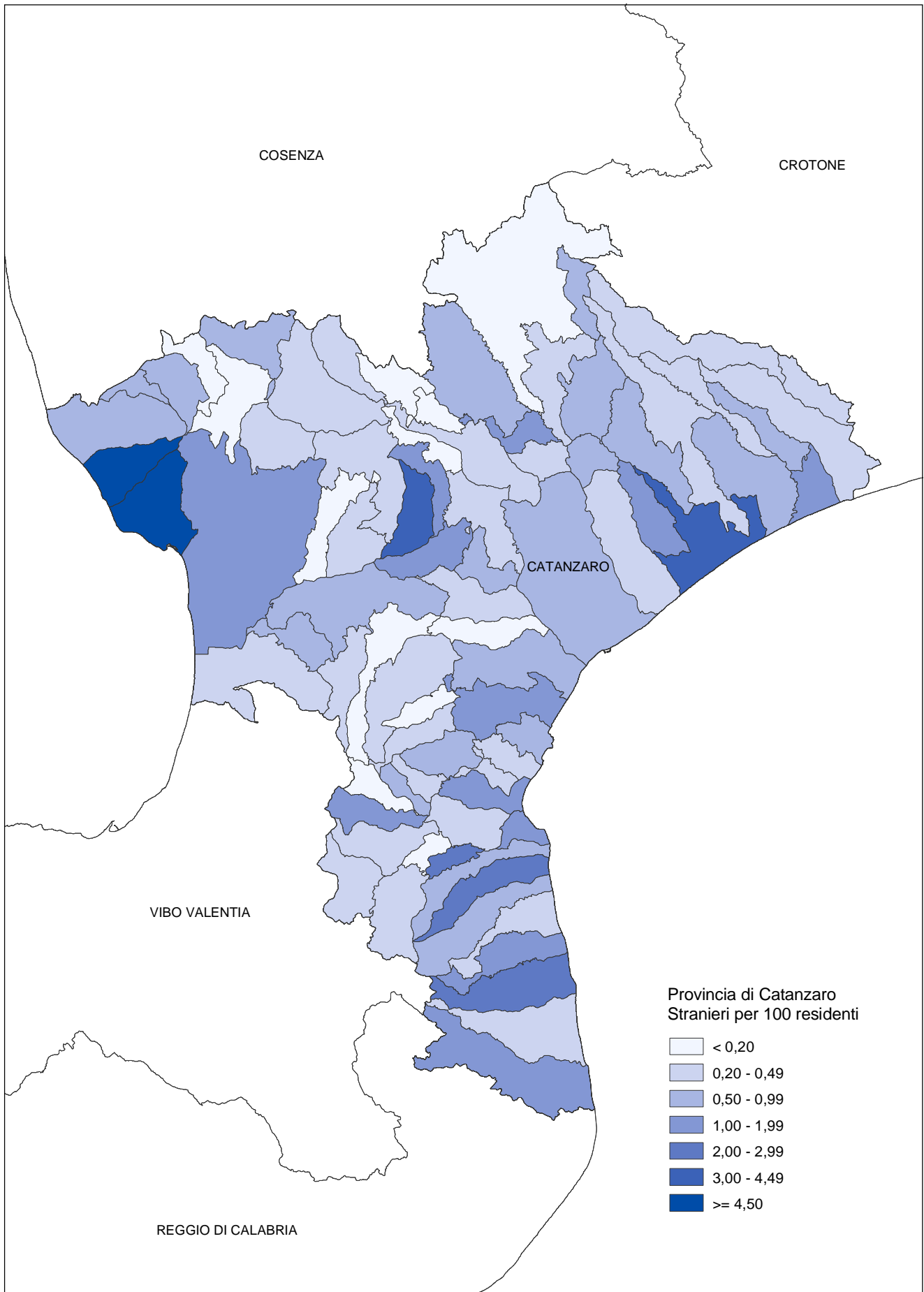

Cartogramma 5 - Numero di occupanti per stanza in abitazione occupata da persone residenti

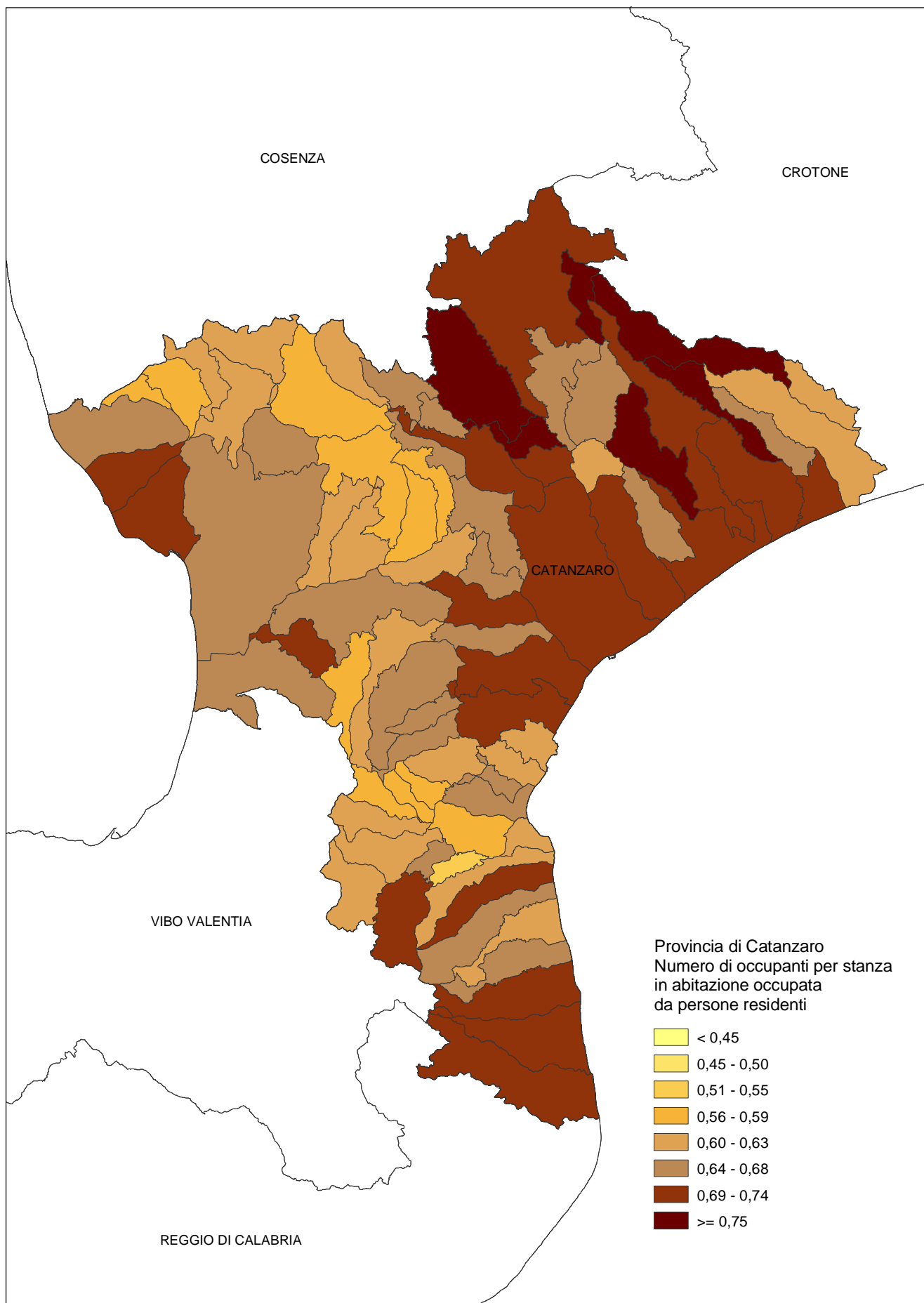

PARTE PRIMA – DATI PROVINCIALI

Capitolo 1 - Dati provinciali

Tavola 1.1 - Popolazione residente, stranieri residenti, in famiglia e in convivenza, numero di comuni, di famiglie e di convivenze, per classe di ampiezza demografica dei comuni

CLASSI DI AMPIEZZA DEMOGRAFICA DEI COMUNI	N. Comuni	Popolazione residente		Famiglie		Popolazione residente in famiglia		Convivenze con almeno una persona residente	Popolazione residente in convivenza	
		Totale	Di cui stranieri	Totale	Di cui in coabitazione	Totale	Di cui stranieri		Totale	Di cui stranieri
Fino a 500	1	494	1	236	-	494	1	-	-	-
501-1.000	14	10.188	115	4.047	14	10.182	115	1	6	-
1.001-2.000	19	27.542	128	10.573	111	27.469	128	13	73	-
2.001-3.000	17	38.896	173	14.324	139	38.665	171	26	231	2
3.001-4.000	12	41.494	766	15.156	54	41.391	764	23	103	2
4.001-5.000	6	26.426	240	9.465	35	26.344	235	10	82	5
5.001-10.000	8	48.752	560	17.285	228	48.479	558	26	273	2
10.001-15.000	1	10.034	114	3.638	38	9.966	113	6	68	1
15.001-20.000	-	-	-	-	-	-	-	-	-	-
20.001-30.000	-	-	-	-	-	-	-	-	-	-
30.001-40.000	-	-	-	-	-	-	-	-	-	-
40.001-50.000	-	-	-	-	-	-	-	-	-	-
50.001-65.000	-	-	-	-	-	-	-	-	-	-
65.001-80.000	1	70.501	1.061	24.506	631	70.158	1.051	35	343	10
80.001-100.000	1	95.251	640	32.644	98	94.611	581	42	640	59
100.001-250.000	-	-	-	-	-	-	-	-	-	-
250.001-500.000	-	-	-	-	-	-	-	-	-	-
Oltre 500.000	-	-	-	-	-	-	-	-	-	-
Totale	80	369.578	3.798	131.874	1.348	367.759	3.717	182	1.819	81

Tavola 1.2 - Popolazione residente per stato civile, sesso e singolo anno di età

ETÀ CLASSI DI ETÀ	Stato civile						Totale
	Celibi/Nubili	Coniugati/e		Separati/e legalmente	Divorziati/e	Vedovi/e	
		Totale	Di cui separati/e di fatto				
TOTALE							
0	3.565	-	-	-	-	-	3.565
1	3.523	-	-	-	-	-	3.523
2	3.565	-	-	-	-	-	3.565
3	3.566	-	-	-	-	-	3.566
4	3.642	-	-	-	-	-	3.642
Meno di 5	17.861	-	-	-	-	-	17.861
5	3.648	-	-	-	-	-	3.648
6	3.876	-	-	-	-	-	3.876
7	3.799	-	-	-	-	-	3.799
8	4.183	-	-	-	-	-	4.183
9	4.386	-	-	-	-	-	4.386
5-9	19.892	-	-	-	-	-	19.892
10	4.593	-	-	-	-	-	4.593
11	4.552	-	-	-	-	-	4.552
12	4.728	-	-	-	-	-	4.728
13	4.689	-	-	-	-	-	4.689
14	4.562	-	-	-	-	-	4.562
10-14	23.124	-	-	-	-	-	23.124
15	4.782	-	-	-	-	-	4.782
16	4.897	1	-	-	-	-	4.898
17	5.146	4	-	-	-	-	5.150
18	5.085	28	-	-	-	-	5.113
19	5.105	85	1	1	-	1	5.192
15-19	25.015	118	1	1	-	1	25.135
20	5.027	167	-	2	-	3	5.199
21	4.910	277	4	4	-	-	5.191
22	4.890	460	1	5	-	1	5.356
23	4.651	638	4	7	1	2	5.299
24	4.537	850	8	8	-	6	5.401
20-24	24.015	2.392	17	26	1	12	26.446
25	4.257	1.199	4	9	4	3	5.472
26	3.862	1.489	9	19	5	2	5.377
27	3.589	1.850	15	33	4	2	5.478
28	3.171	2.196	20	45	5	12	5.429
29	2.842	2.506	11	26	15	3	5.392
25-29	17.721	9.240	59	132	33	22	27.148
30	2.538	3.039	21	40	11	11	5.639
31	2.121	3.344	26	49	19	4	5.537
32	1.962	3.650	25	58	28	20	5.718
33	1.661	3.759	19	74	22	21	5.537
34	1.418	3.937	24	69	37	28	5.489
30-34	9.700	17.729	115	290	117	84	27.920
35	1.313	4.144	30	82	33	31	5.603
36	1.184	4.331	32	74	42	34	5.665
37	1.092	4.487	26	87	48	40	5.754
38	950	4.513	31	79	43	31	5.616
39	828	4.566	32	93	49	49	5.585
35-39	5.367	22.041	151	415	215	185	28.223
40	813	4.299	31	94	57	45	5.308
41	749	4.578	31	99	65	55	5.546
42	682	4.379	38	92	76	76	5.305
43	604	4.143	25	72	67	66	4.952
44	530	4.249	32	82	70	86	5.017
40-44	3.378	21.648	157	439	335	328	26.128
45	531	4.299	42	74	64	99	5.067
46	490	4.415	44	80	73	99	5.157
47	419	4.178	26	79	72	101	4.849
48	423	4.034	23	69	67	99	4.692
49	384	3.805	29	65	73	134	4.461
45-49	2.247	20.731	164	367	349	532	24.226
50	401	4.156	36	77	62	134	4.830
51	395	4.015	43	68	51	166	4.695
52	373	4.014	36	67	86	199	4.739
53	360	4.000	29	68	63	202	4.693
54	354	3.893	27	66	70	221	4.604
50-54	1.883	20.078	171	346	332	922	23.561

Tavola 1.2 segue - Popolazione residente per stato civile, sesso e singolo anno di età

ETÀ CLASSI DI ETÀ	Stato civile						Totale
	Celibi/Nubili	Coniugati/e		Separati/e legalmente	Divorziati/e	Vedovi/e	
		Totale	Di cui separati/e di fatto				
TOTALE							
55	317	3.498	23	55	66	239	4.175
56	224	2.896	22	62	44	204	3.430
57	246	2.893	26	41	32	248	3.460
58	261	2.968	16	42	48	295	3.614
59	255	2.860	18	35	53	299	3.502
55-59	1.303	15.115	105	235	243	1.285	18.181
60	263	2.915	24	35	38	337	3.588
61	272	3.139	22	34	42	415	3.902
62	259	3.022	21	31	39	399	3.750
63	237	2.800	22	32	42	437	3.548
64	243	2.903	15	30	36	508	3.720
60-64	1.274	14.779	104	162	197	2.096	18.508
65	242	2.754	19	15	30	500	3.541
66	256	2.851	16	27	37	626	3.797
67	266	2.839	13	23	23	639	3.790
68	281	2.827	19	23	19	712	3.862
69	246	2.716	17	22	33	720	3.737
65-69	1.291	13.987	84	110	142	3.197	18.727
70	255	2.603	21	19	19	857	3.753
71	293	2.523	21	14	22	802	3.654
72	265	2.175	15	9	20	938	3.407
73	255	1.996	8	13	13	914	3.191
74	246	1.805	16	12	18	914	2.995
70-74	1.314	11.102	81	67	92	4.425	17.000
75	246	1.729	6	4	14	964	2.957
76	233	1.592	4	6	18	987	2.836
77	190	1.497	15	6	9	1.023	2.725
78	221	1.321	8	7	10	990	2.549
79	195	1.090	6	9	8	978	2.280
75-79	1.085	7.229	39	32	59	4.942	13.347
80	166	1.006	6	3	8	988	2.171
81	192	875	8	3	6	1.011	2.087
82	110	412	4	5	4	567	1.098
83	73	327	-	3	6	476	885
84	110	363	-	2	4	496	975
80-84	651	2.983	18	16	28	3.538	7.216
85	94	340	-	2	3	613	1.052
86	109	365	1	2	3	697	1.176
87	87	255	1	3	4	619	968
88	70	215	-	-	2	618	905
89	57	160	2	1	-	465	683
85-89	417	1.335	4	8	12	3.012	4.784
90-94	170	325	2	1	5	1.241	1.742
95-99	50	47	-	-	-	266	363
100 e più	5	3	-	-	-	38	46
TOTALE	157.763	180.882	1.272	2.647	2.160	26.126	369.578

Tavola 1.2 segue - Popolazione residente per stato civile, sesso e singolo anno di età

ETÀ CLASSI DI ETÀ	Stato civile						Totale
	Celibi	Coniugati		Separati legalmente	Divorziati	Vedovi	
		Totale	Di cui separati di fatto				
MASCHI							
0	1.773	-	-	-	-	-	1.773
1	1.789	-	-	-	-	-	1.789
2	1.762	-	-	-	-	-	1.762
3	1.793	-	-	-	-	-	1.793
4	1.853	-	-	-	-	-	1.853
Meno di 5	8.970	-	-	-	-	-	8.970
5	1.833	-	-	-	-	-	1.833
6	1.950	-	-	-	-	-	1.950
7	1.942	-	-	-	-	-	1.942
8	2.104	-	-	-	-	-	2.104
9	2.224	-	-	-	-	-	2.224
5-9	10.053	-	-	-	-	-	10.053
10	2.320	-	-	-	-	-	2.320
11	2.351	-	-	-	-	-	2.351
12	2.490	-	-	-	-	-	2.490
13	2.385	-	-	-	-	-	2.385
14	2.335	-	-	-	-	-	2.335
10-14	11.881	-	-	-	-	-	11.881
15	2.413	-	-	-	-	-	2.413
16	2.579	-	-	-	-	-	2.579
17	2.638	-	-	-	-	-	2.638
18	2.551	3	-	-	-	-	2.554
19	2.605	11	-	-	-	-	2.616
15-19	12.786	14	-	-	-	-	12.800
20	2.624	11	-	-	-	1	2.636
21	2.576	56	-	1	-	-	2.633
22	2.643	81	-	1	-	-	2.725
23	2.573	109	1	1	-	1	2.684
24	2.555	192	1	1	-	1	2.749
20-24	12.971	449	2	4	-	3	13.427
25	2.443	318	-	-	-	1	2.762
26	2.262	413	-	5	1	-	2.681
27	2.167	570	4	6	-	-	2.743
28	1.935	745	5	7	-	3	2.690
29	1.754	914	3	7	2	1	2.678
25-29	10.561	2.960	12	25	3	5	13.554
30	1.546	1.140	7	7	5	2	2.700
31	1.298	1.365	10	11	6	1	2.681
32	1.205	1.601	11	15	12	4	2.837
33	1.012	1.716	10	19	7	3	2.757
34	887	1.731	11	26	9	3	2.656
30-34	5.948	7.553	49	78	39	13	13.631
35	832	1.895	13	35	11	3	2.776
36	723	2.002	19	29	6	3	2.763
37	680	2.061	10	40	19	4	2.804
38	573	2.085	14	27	20	4	2.709
39	496	2.113	15	43	17	4	2.673
35-39	3.304	10.156	71	174	73	18	13.725
40	477	2.049	16	41	21	7	2.595
41	434	2.245	14	45	25	4	2.753
42	377	2.157	21	32	27	12	2.605
43	371	2.039	15	38	26	6	2.480
44	308	2.163	14	33	34	12	2.550
40-44	1.967	10.653	80	189	133	41	12.983
45	293	2.166	25	31	30	10	2.530
46	287	2.254	22	26	30	13	2.610
47	230	2.139	9	33	34	6	2.442
48	230	2.174	10	27	36	11	2.478
49	191	1.974	18	36	29	16	2.246
45-49	1.231	10.707	84	153	159	56	12.306
50	198	2.098	13	34	30	22	2.382
51	199	2.031	20	30	22	20	2.302
52	194	2.123	16	31	37	20	2.405
53	182	2.095	19	33	25	31	2.366
54	177	2.065	14	37	34	31	2.344
50-54	950	10.412	82	165	148	124	11.799

Tavola 1.2 segue - Popolazione residente per stato civile, sesso e singolo anno di età

ETÀ CLASSI DI ETÀ	Stato civile						Totale
	Celibi	Coniugati		Separati legalmente	Divorziati	Vedovi	
		Totale	Di cui separati di fatto				
MASCHI							
55	161	1.849	11	29	21	31	2.091
56	96	1.536	12	38	13	16	1.699
57	109	1.580	15	21	22	31	1.763
58	111	1.603	8	18	24	31	1.787
59	102	1.505	8	17	30	35	1.689
55-59	579	8.073	54	123	110	144	9.029
60	111	1.531	11	16	19	37	1.714
61	116	1.667	8	23	16	47	1.869
62	112	1.630	10	16	22	59	1.839
63	103	1.522	9	21	23	48	1.717
64	99	1.596	10	17	12	62	1.786
60-64	541	7.946	48	93	92	253	8.925
65	83	1.495	10	6	13	60	1.657
66	100	1.527	10	20	17	97	1.761
67	92	1.563	9	12	10	94	1.771
68	85	1.585	9	12	9	96	1.787
69	72	1.476	7	17	14	99	1.678
65-69	432	7.646	45	67	63	446	8.654
70	82	1.512	9	12	8	126	1.740
71	90	1.435	9	12	11	109	1.657
72	69	1.237	9	5	8	146	1.465
73	71	1.186	3	6	3	138	1.404
74	59	1.042	11	4	5	123	1.233
70-74	371	6.412	41	39	35	642	7.499
75	58	1.015	3	2	7	149	1.231
76	58	966	2	3	9	173	1.209
77	45	887	6	3	3	183	1.121
78	57	855	6	3	4	166	1.085
79	48	688	3	2	2	162	902
75-79	266	4.411	20	13	25	833	5.548
80	44	648	4	1	5	178	876
81	46	563	3	2	-	158	769
82	19	269	4	2	1	102	393
83	14	233	-	1	2	106	356
84	19	255	-	1	2	83	360
80-84	142	1.968	11	7	10	627	2.754
85	23	237	-	-	1	125	386
86	30	250	1	-	2	148	430
87	16	179	-	3	2	130	330
88	18	150	-	-	1	151	320
89	9	123	1	1	-	101	234
85-89	96	939	2	4	6	655	1.700
90-94	19	222	1	1	2	287	531
95-99	8	37	-	-	-	57	102
100 e più	-	2	-	-	-	9	11
TOTALE	83.076	90.560	602	1.135	898	4.213	179.882

Tavola 1.2 segue - Popolazione residente per stato civile, sesso e singolo anno di età

ETÀ CLASSI DI ETÀ	Stato civile						Totale
	Nubili	Coniugate		Separate legalmente	Divorziate	Vedove	
		Totale	Di cui separate di fatto				
FEMMINE							
0	1.792	-	-	-	-	-	1.792
1	1.734	-	-	-	-	-	1.734
2	1.803	-	-	-	-	-	1.803
3	1.773	-	-	-	-	-	1.773
4	1.789	-	-	-	-	-	1.789
Meno di 5	8.891	-	-	-	-	-	8.891
5	1.815	-	-	-	-	-	1.815
6	1.926	-	-	-	-	-	1.926
7	1.857	-	-	-	-	-	1.857
8	2.079	-	-	-	-	-	2.079
9	2.162	-	-	-	-	-	2.162
5-9	9.839	-	-	-	-	-	9.839
10	2.273	-	-	-	-	-	2.273
11	2.201	-	-	-	-	-	2.201
12	2.238	-	-	-	-	-	2.238
13	2.304	-	-	-	-	-	2.304
14	2.227	-	-	-	-	-	2.227
10-14	11.243	-	-	-	-	-	11.243
15	2.369	-	-	-	-	-	2.369
16	2.318	1	-	-	-	-	2.319
17	2.508	4	-	-	-	-	2.512
18	2.534	25	-	-	-	-	2.559
19	2.500	74	1	1	-	1	2.576
15-19	12.229	104	1	1	-	1	12.335
20	2.403	156	-	2	-	2	2.563
21	2.334	221	4	3	-	-	2.558
22	2.247	379	1	4	-	1	2.631
23	2.078	529	3	6	1	1	2.615
24	1.982	658	7	7	-	5	2.652
20-24	11.044	1.943	15	22	1	9	13.019
25	1.814	881	4	9	4	2	2.710
26	1.600	1.076	9	14	4	2	2.696
27	1.422	1.280	11	27	4	2	2.735
28	1.236	1.451	15	38	5	9	2.739
29	1.088	1.592	8	19	13	2	2.714
25-29	7.160	6.280	47	107	30	17	13.594
30	992	1.899	14	33	6	9	2.939
31	823	1.979	16	38	13	3	2.856
32	757	2.049	14	43	16	16	2.881
33	649	2.043	9	55	15	18	2.780
34	531	2.206	13	43	28	25	2.833
30-34	3.752	10.176	66	212	78	71	14.289
35	481	2.249	17	47	22	28	2.827
36	461	2.329	13	45	36	31	2.902
37	412	2.426	16	47	29	36	2.950
38	377	2.428	17	52	23	27	2.907
39	332	2.453	17	50	32	45	2.912
35-39	2.063	11.885	80	241	142	167	14.498
40	336	2.250	15	53	36	38	2.713
41	315	2.333	17	54	40	51	2.793
42	305	2.222	17	60	49	64	2.700
43	233	2.104	10	34	41	60	2.472
44	222	2.086	18	49	36	74	2.467
40-44	1.411	10.995	77	250	202	287	13.145
45	238	2.133	17	43	34	89	2.537
46	203	2.161	22	54	43	86	2.547
47	189	2.039	17	46	38	95	2.407
48	193	1.860	13	42	31	88	2.214
49	193	1.831	11	29	44	118	2.215
45-49	1.016	10.024	80	214	190	476	11.920
50	203	2.058	23	43	32	112	2.448
51	196	1.984	23	38	29	146	2.393
52	179	1.891	20	36	49	179	2.334
53	178	1.905	10	35	38	171	2.327
54	177	1.828	13	29	36	190	2.260
50-54	933	9.666	89	181	184	798	11.762

Tavola 1.2 segue - Popolazione residente per stato civile, sesso e singolo anno di età

ETÀ CLASSI DI ETÀ	Stato civile						Totale
	Nubili	Coniugate		Separate legalmente	Divorziate	Vedove	
		Totale	Di cui separate di fatto				
FEMMINE							
55	156	1.649	12	26	45	208	2.084
56	128	1.360	10	24	31	188	1.731
57	137	1.313	11	20	10	217	1.697
58	150	1.365	8	24	24	264	1.827
59	153	1.355	10	18	23	264	1.813
55-59	724	7.042	51	112	133	1.141	9.152
60	152	1.384	13	19	19	300	1.874
61	156	1.472	14	11	26	368	2.033
62	147	1.392	11	15	17	340	1.911
63	134	1.278	13	11	19	389	1.831
64	144	1.307	5	13	24	446	1.934
60-64	733	6.833	56	69	105	1.843	9.583
65	159	1.259	9	9	17	440	1.884
66	156	1.324	6	7	20	529	2.036
67	174	1.276	4	11	13	545	2.019
68	196	1.242	10	11	10	616	2.075
69	174	1.240	10	5	19	621	2.059
65-69	859	6.341	39	43	79	2.751	10.073
70	173	1.091	12	7	11	731	2.013
71	203	1.088	12	2	11	693	1.997
72	196	938	6	4	12	792	1.942
73	184	810	5	7	10	776	1.787
74	187	763	5	8	13	791	1.762
70-74	943	4.690	40	28	57	3.783	9.501
75	188	714	3	2	7	815	1.726
76	175	626	2	3	9	814	1.627
77	145	610	9	3	6	840	1.604
78	164	466	2	4	6	824	1.464
79	147	402	3	7	6	816	1.378
75-79	819	2.818	19	19	34	4.109	7.799
80	122	358	2	2	3	810	1.295
81	146	312	5	1	6	853	1.318
82	91	143	-	3	3	465	705
83	59	94	-	2	4	370	529
84	91	108	-	1	2	413	615
80-84	509	1.015	7	9	18	2.911	4.462
85	71	103	-	2	2	488	666
86	79	115	-	2	1	549	746
87	71	76	1	-	2	489	638
88	52	65	-	-	1	467	585
89	48	37	1	-	-	364	449
85-89	321	396	2	4	6	2.357	3.084
90-94	151	103	1	-	3	954	1.211
95-99	42	10	-	-	-	209	261
100 e più	5	1	-	-	-	29	35
TOTALE	74.687	90.322	670	1.512	1.262	21.913	189.696

Tavola 1.3 - Popolazione residente per stato civile, sesso, anno di nascita ed età

ANNI DI NASCITA	Età	Stato civile					Totale	
		Celibi/Nubili	Coniugati/e		Separati/e legalmente	Divorziati/e		Vedovi/e
			Totale	Di cui separati/e di fatto				
TOTALE								
2001		2.896	-	-	-	-	2.896	
Dal 1 gennaio al 20 ottobre	0	2.896	-	-	-	-	2.896	
2000		3.501	-	-	-	-	3.501	
Dal 21 ottobre al 31 dicembre	0	669	-	-	-	-	669	
Dal 1 gennaio al 20 ottobre	1	2.832	-	-	-	-	2.832	
1999		3.562	-	-	-	-	3.562	
Dal 21 ottobre al 31 dicembre	1	691	-	-	-	-	691	
Dal 1 gennaio al 20 ottobre	2	2.871	-	-	-	-	2.871	
1998		3.576	-	-	-	-	3.576	
Dal 21 ottobre al 31 dicembre	2	694	-	-	-	-	694	
Dal 1 gennaio al 20 ottobre	3	2.882	-	-	-	-	2.882	
1997		3.601	-	-	-	-	3.601	
Dal 21 ottobre al 31 dicembre	3	684	-	-	-	-	684	
Dal 1 gennaio al 20 ottobre	4	2.917	-	-	-	-	2.917	
1996		3.638	-	-	-	-	3.638	
Dal 21 ottobre al 31 dicembre	4	725	-	-	-	-	725	
Dal 1 gennaio al 20 ottobre	5	2.913	-	-	-	-	2.913	
1995		3.858	-	-	-	-	3.858	
Dal 21 ottobre al 31 dicembre	5	735	-	-	-	-	735	
Dal 1 gennaio al 20 ottobre	6	3.123	-	-	-	-	3.123	
1994		3.828	-	-	-	-	3.828	
Dal 21 ottobre al 31 dicembre	6	753	-	-	-	-	753	
Dal 1 gennaio al 20 ottobre	7	3.075	-	-	-	-	3.075	
1993		4.061	-	-	-	-	4.061	
Dal 21 ottobre al 31 dicembre	7	724	-	-	-	-	724	
Dal 1 gennaio al 20 ottobre	8	3.337	-	-	-	-	3.337	
1992		4.378	-	-	-	-	4.378	
Dal 21 ottobre al 31 dicembre	8	846	-	-	-	-	846	
Dal 1 gennaio al 20 ottobre	9	3.532	-	-	-	-	3.532	
1991		4.532	-	-	-	-	4.532	
Dal 21 ottobre al 31 dicembre	9	854	-	-	-	-	854	
Dal 1 gennaio al 20 ottobre	10	3.678	-	-	-	-	3.678	
1990		4.648	-	-	-	-	4.648	
Dal 21 ottobre al 31 dicembre	10	915	-	-	-	-	915	
Dal 1 gennaio al 20 ottobre	11	3.733	-	-	-	-	3.733	
1989		4.626	-	-	-	-	4.626	
Dal 21 ottobre al 31 dicembre	11	819	-	-	-	-	819	
Dal 1 gennaio al 20 ottobre	12	3.807	-	-	-	-	3.807	
1988		4.754	-	-	-	-	4.754	
Dal 21 ottobre al 31 dicembre	12	921	-	-	-	-	921	
Dal 1 gennaio al 20 ottobre	13	3.833	-	-	-	-	3.833	
1987		4.559	-	-	-	-	4.559	
Dal 21 ottobre al 31 dicembre	13	856	-	-	-	-	856	
Dal 1 gennaio al 20 ottobre	14	3.703	-	-	-	-	3.703	
1986		4.762	-	-	-	-	4.762	
Dal 21 ottobre al 31 dicembre	14	859	-	-	-	-	859	
Dal 1 gennaio al 20 ottobre	15	3.903	-	-	-	-	3.903	
1985		4.819	-	-	-	-	4.819	
Dal 21 ottobre al 31 dicembre	15	879	-	-	-	-	879	
Dal 1 gennaio al 20 ottobre	16	3.940	-	-	-	-	3.940	
1984		5.145	4	-	-	-	5.149	
Dal 21 ottobre al 31 dicembre	16	957	1	-	-	-	958	
Dal 1 gennaio al 20 ottobre	17	4.188	3	-	-	-	4.191	
1983		5.058	15	-	-	-	5.073	
Dal 21 ottobre al 31 dicembre	17	958	1	-	-	-	959	
Dal 1 gennaio al 20 ottobre	18	4.100	14	-	-	-	4.114	
1982		5.164	81	1	1	-	5.246	
Dal 21 ottobre al 31 dicembre	18	985	14	-	-	-	999	
Dal 1 gennaio al 20 ottobre	19	4.179	67	1	1	-	4.247	
1981		4.982	135	-	2	-	5.123	
Dal 21 ottobre al 31 dicembre	19	926	18	-	-	1	945	
Dal 1 gennaio al 20 ottobre	20	4.056	117	-	2	3	4.178	
1980		5.016	256	4	3	-	5.275	
Dal 21 ottobre al 31 dicembre	20	971	50	-	-	-	1.021	
Dal 1 gennaio al 20 ottobre	21	4.045	206	4	3	-	4.254	
1979		4.828	429	1	4	1	5.262	
Dal 21 ottobre al 31 dicembre	21	865	71	-	1	-	937	
Dal 1 gennaio al 20 ottobre	22	3.963	358	1	3	1	4.325	
1978		4.754	600	4	8	2	5.365	
Dal 21 ottobre al 31 dicembre	22	927	102	-	2	-	1.031	
Dal 1 gennaio al 20 ottobre	23	3.827	498	4	6	1	4.334	
1977		4.557	794	6	5	6	5.362	
Dal 21 ottobre al 31 dicembre	23	824	140	-	1	-	965	
Dal 1 gennaio al 20 ottobre	24	3.733	654	6	4	6	4.397	
1976		4.295	1.133	4	11	4	5.445	
Dal 21 ottobre al 31 dicembre	24	804	196	2	4	-	1.004	
Dal 1 gennaio al 20 ottobre	25	3.491	937	2	7	4	4.441	

Tavola 1.3 segue - Popolazione residente per stato civile, sesso, anno di nascita ed età

ANNI DI NASCITA	Età	Stato civile						Totale
		Celibi/Nubili	Coniugati/e		Separati/e legalmente	Divorziati/e	Vedovi/e	
			Totale	Di cui separati/e di fatto				
TOTALE								
1975		3.929	1.424	9	18	5	3	5.379
Dal 21 ottobre al 31 dicembre	25	766	262	2	2	-	1	1.031
Dal 1 gennaio al 20 ottobre	26	3.163	1.162	7	16	5	2	4.348
1974		3.653	1.798	15	32	2	2	5.487
Dal 21 ottobre al 31 dicembre	26	699	327	2	3	-	-	1.029
Dal 1 gennaio al 20 ottobre	27	2.954	1.471	13	29	2	2	4.458
1973		3.239	2.098	20	36	3	9	5.385
Dal 21 ottobre al 31 dicembre	27	635	379	2	4	2	-	1.020
Dal 1 gennaio al 20 ottobre	28	2.604	1.719	18	32	1	9	4.365
1972		2.917	2.464	11	34	15	6	5.436
Dal 21 ottobre al 31 dicembre	28	567	477	2	13	4	3	1.064
Dal 1 gennaio al 20 ottobre	29	2.350	1.987	9	21	11	3	4.372
1971		2.580	2.927	17	41	14	11	5.573
Dal 21 ottobre al 31 dicembre	29	492	519	2	5	4	-	1.020
Dal 1 gennaio al 20 ottobre	30	2.088	2.408	15	36	10	11	4.553
1970		2.207	3.319	28	42	16	3	5.587
Dal 21 ottobre al 31 dicembre	30	450	631	6	4	1	-	1.086
Dal 1 gennaio al 20 ottobre	31	1.757	2.688	22	38	15	3	4.501
1969		2.004	3.569	27	58	30	15	5.676
Dal 21 ottobre al 31 dicembre	31	364	656	4	11	4	1	1.036
Dal 1 gennaio al 20 ottobre	32	1.640	2.913	23	47	26	14	4.640
1968		1.665	3.678	17	71	19	22	5.455
Dal 21 ottobre al 31 dicembre	32	322	737	2	11	2	6	1.078
Dal 1 gennaio al 20 ottobre	33	1.343	2.941	15	60	17	16	4.377
1967		1.469	3.944	23	67	36	26	5.542
Dal 21 ottobre al 31 dicembre	33	318	818	4	14	5	5	1.160
Dal 1 gennaio al 20 ottobre	34	1.151	3.126	19	53	31	21	4.382
1966		1.340	4.157	31	89	30	37	5.653
Dal 21 ottobre al 31 dicembre	34	267	811	5	16	6	7	1.107
Dal 1 gennaio al 20 ottobre	35	1.073	3.346	26	73	24	30	4.546
1965		1.188	4.204	29	64	42	31	5.529
Dal 21 ottobre al 31 dicembre	35	240	798	4	9	9	1	1.057
Dal 1 gennaio al 20 ottobre	36	948	3.406	25	55	33	30	4.472
1964		1.143	4.546	26	87	44	36	5.856
Dal 21 ottobre al 31 dicembre	36	236	925	7	19	9	4	1.193
Dal 1 gennaio al 20 ottobre	37	907	3.621	19	68	35	32	4.663
1963		957	4.528	31	82	48	35	5.650
Dal 21 ottobre al 31 dicembre	37	185	866	7	19	13	8	1.091
Dal 1 gennaio al 20 ottobre	38	772	3.662	24	63	35	27	4.559
1962		855	4.500	34	91	52	43	5.541
Dal 21 ottobre al 31 dicembre	38	178	851	7	16	8	4	1.057
Dal 1 gennaio al 20 ottobre	39	677	3.649	27	75	44	39	4.484
1961		794	4.376	30	95	52	45	5.362
Dal 21 ottobre al 31 dicembre	39	151	917	5	18	5	10	1.101
Dal 1 gennaio al 20 ottobre	40	643	3.459	25	77	47	35	4.261
1960		789	4.615	33	100	58	56	5.618
Dal 21 ottobre al 31 dicembre	40	170	840	6	17	10	10	1.047
Dal 1 gennaio al 20 ottobre	41	619	3.775	27	83	48	46	4.571
1959		691	4.368	34	85	79	73	5.296
Dal 21 ottobre al 31 dicembre	41	130	803	4	16	17	9	975
Dal 1 gennaio al 20 ottobre	42	561	3.565	30	69	62	64	4.321
1958		619	4.142	24	79	68	66	4.974
Dal 21 ottobre al 31 dicembre	42	121	814	8	23	14	12	984
Dal 1 gennaio al 20 ottobre	43	498	3.328	16	56	54	54	3.990
1957		528	4.306	36	82	75	79	5.070
Dal 21 ottobre al 31 dicembre	43	106	815	9	16	13	12	962
Dal 1 gennaio al 20 ottobre	44	422	3.491	27	66	62	67	4.108
1956		557	4.309	42	79	55	101	5.101
Dal 21 ottobre al 31 dicembre	44	108	758	5	16	8	19	909
Dal 1 gennaio al 20 ottobre	45	449	3.551	37	63	47	82	4.192
1955		477	4.309	44	74	75	98	5.033
Dal 21 ottobre al 31 dicembre	45	82	748	5	11	17	17	875
Dal 1 gennaio al 20 ottobre	46	395	3.561	39	63	58	81	4.158
1954		433	4.310	26	75	69	99	4.986
Dal 21 ottobre al 31 dicembre	46	95	854	5	17	15	18	999
Dal 1 gennaio al 20 ottobre	47	338	3.456	21	58	54	81	3.987
1953		438	4.075	26	79	73	98	4.763
Dal 21 ottobre al 31 dicembre	47	81	722	5	21	18	20	862
Dal 1 gennaio al 20 ottobre	48	357	3.353	21	58	55	78	3.901
1952		379	3.855	26	65	74	135	4.508
Dal 21 ottobre al 31 dicembre	48	66	681	2	11	12	21	791
Dal 1 gennaio al 20 ottobre	49	313	3.174	24	54	62	114	3.717
1951		395	4.053	36	75	59	133	4.715
Dal 21 ottobre al 31 dicembre	49	71	631	5	11	11	20	744
Dal 1 gennaio al 20 ottobre	50	324	3.422	31	64	48	113	3.971
1950		421	4.080	41	68	57	157	4.783
Dal 21 ottobre al 31 dicembre	50	77	734	5	13	14	21	859

Tavola 1.3 segue - Popolazione residente per stato civile, sesso, anno di nascita ed età

ANNI DI NASCITA	Età	Stato civile						Totale
		Celibi/Nubili	Coniugati/e		Separati/e legalmente	Divorziati/e	Vedovi/e	
			Totale	Di cui separati/e di fatto				
TOTALE								
Dal 1 gennaio al 20 ottobre	51	344	3.346	36	55	43	136	3.924
1949		360	3.968	35	70	78	194	4.670
Dal 21 ottobre al 31 dicembre	51	51	669	7	13	8	30	771
Dal 1 gennaio al 20 ottobre	52	309	3.299	28	57	70	164	3.899
1948		370	4.005	34	70	65	201	4.711
Dal 21 ottobre al 31 dicembre	52	64	715	8	10	16	35	840
Dal 1 gennaio al 20 ottobre	53	306	3.290	26	60	49	166	3.871
1947		353	3.947	25	63	74	211	4.648
Dal 21 ottobre al 31 dicembre	53	54	710	3	8	14	36	822
Dal 1 gennaio al 20 ottobre	54	299	3.237	22	55	60	175	3.826
1946		319	3.642	26	59	63	255	4.338
Dal 21 ottobre al 31 dicembre	54	55	656	5	11	10	46	778
Dal 1 gennaio al 20 ottobre	55	264	2.986	21	48	53	209	3.560
1945		237	2.923	20	62	52	196	3.470
Dal 21 ottobre al 31 dicembre	55	53	512	2	7	13	30	615
Dal 1 gennaio al 20 ottobre	56	184	2.411	18	55	39	166	2.855
1944		246	2.926	24	40	30	248	3.490
Dal 21 ottobre al 31 dicembre	56	40	485	4	7	5	38	575
Dal 1 gennaio al 20 ottobre	57	206	2.441	20	33	25	210	2.915
1943		255	2.969	21	41	48	282	3.595
Dal 21 ottobre al 31 dicembre	57	40	452	6	8	7	38	545
Dal 1 gennaio al 20 ottobre	58	215	2.517	15	33	41	244	3.050
1942		259	2.918	18	39	55	304	3.575
Dal 21 ottobre al 31 dicembre	58	46	451	1	9	7	51	564
Dal 1 gennaio al 20 ottobre	59	213	2.467	17	30	48	253	3.011
1941		262	2.736	24	33	37	289	3.357
Dal 21 ottobre al 31 dicembre	59	42	393	1	5	5	46	491
Dal 1 gennaio al 20 ottobre	60	220	2.343	23	28	32	243	2.866
1940		272	3.142	20	38	37	424	3.913
Dal 21 ottobre al 31 dicembre	60	43	572	1	7	6	94	722
Dal 1 gennaio al 20 ottobre	61	229	2.570	19	31	31	330	3.191
1939		253	3.041	21	28	43	401	3.766
Dal 21 ottobre al 31 dicembre	61	43	569	3	3	11	85	711
Dal 1 gennaio al 20 ottobre	62	210	2.472	18	25	32	316	3.055
1938		243	2.841	19	27	42	436	3.589
Dal 21 ottobre al 31 dicembre	62	49	550	3	6	7	83	695
Dal 1 gennaio al 20 ottobre	63	194	2.291	16	21	35	353	2.894
1937		244	2.883	19	32	32	482	3.673
Dal 21 ottobre al 31 dicembre	63	43	509	6	11	7	84	654
Dal 1 gennaio al 20 ottobre	64	201	2.374	13	21	25	398	3.019
1936		239	2.806	17	20	37	517	3.619
Dal 21 ottobre al 31 dicembre	64	42	529	2	9	11	110	701
Dal 1 gennaio al 20 ottobre	65	197	2.277	15	11	26	407	2.918
1935		257	2.819	17	23	36	594	3.729
Dal 21 ottobre al 31 dicembre	65	45	477	4	4	4	93	623
Dal 1 gennaio al 20 ottobre	66	212	2.342	13	19	32	501	3.106
1934		259	2.856	14	28	27	634	3.804
Dal 21 ottobre al 31 dicembre	66	44	509	3	8	5	125	691
Dal 1 gennaio al 20 ottobre	67	215	2.347	11	20	22	509	3.113
1933		274	2.808	19	22	16	728	3.848
Dal 21 ottobre al 31 dicembre	67	51	492	2	3	3	130	677
Dal 1 gennaio al 20 ottobre	68	223	2.316	17	19	15	598	3.171
1932		256	2.758	19	22	31	714	3.781
Dal 21 ottobre al 31 dicembre	68	58	511	2	4	4	114	691
Dal 1 gennaio al 20 ottobre	69	198	2.247	17	18	27	600	3.090
1931		249	2.632	15	20	19	834	3.754
Dal 21 ottobre al 31 dicembre	69	48	469	-	4	6	120	647
Dal 1 gennaio al 20 ottobre	70	201	2.163	15	16	13	714	3.107
1930		293	2.579	26	15	25	796	3.708
Dal 21 ottobre al 31 dicembre	70	54	440	6	3	6	143	646
Dal 1 gennaio al 20 ottobre	71	239	2.139	20	12	19	653	3.062
1929		274	2.193	14	10	20	915	3.412
Dal 21 ottobre al 31 dicembre	71	54	384	1	2	3	149	592
Dal 1 gennaio al 20 ottobre	72	220	1.809	13	8	17	766	2.820
1928		250	2.024	9	12	15	926	3.227
Dal 21 ottobre al 31 dicembre	72	45	366	2	1	3	172	587
Dal 1 gennaio al 20 ottobre	73	205	1.658	7	11	12	754	2.640
1927		246	1.834	13	11	16	899	3.006
Dal 21 ottobre al 31 dicembre	73	50	338	1	2	1	160	551
Dal 1 gennaio al 20 ottobre	74	196	1.496	12	9	15	739	2.455
1926		250	1.739	9	7	12	930	2.938
Dal 21 ottobre al 31 dicembre	74	50	309	4	3	3	175	540
Dal 1 gennaio al 20 ottobre	75	200	1.430	5	4	9	755	2.398
1925		235	1.627	5	3	18	1.033	2.916
Dal 21 ottobre al 31 dicembre	75	46	299	1	-	5	209	559
Dal 1 gennaio al 20 ottobre	76	189	1.328	4	3	13	824	2.357
1924		191	1.508	14	8	14	971	2.692

Tavola 1.3 segue - Popolazione residente per stato civile, sesso, anno di nascita ed età

ANNI DI NASCITA	Età	Stato civile						Totale
		Celibi/Nubili	Coniugati/e		Separati/e legalmente	Divorziati/e	Vedovi/e	
			Totale	Di cui separati/e di fatto				
TOTALE								
Dal 21 ottobre al 31 dicembre	76	44	264	-	3	5	163	479
Dal 1 gennaio al 20 ottobre	77	147	1.244	14	5	9	808	2.213
1923		219	1.350	7	8	4	1.034	2.615
Dal 21 ottobre al 31 dicembre	77	43	253	1	1	-	215	512
Dal 1 gennaio al 20 ottobre	78	176	1.097	6	7	4	819	2.103
1922		205	1.106	7	7	13	950	2.281
Dal 21 ottobre al 31 dicembre	78	45	224	2	-	6	171	446
Dal 1 gennaio al 20 ottobre	79	160	882	5	7	7	779	1.835
1921		173	1.049	7	5	5	1.012	2.244
Dal 21 ottobre al 31 dicembre	79	35	208	1	2	1	199	445
Dal 1 gennaio al 20 ottobre	80	138	841	6	3	4	813	1.799
1920		182	915	8	3	9	1.008	2.117
Dal 21 ottobre al 31 dicembre	80	28	165	-	-	4	175	372
Dal 1 gennaio al 20 ottobre	81	154	750	8	3	5	833	1.745
1919		126	483	4	4	4	660	1.277
Dal 21 ottobre al 31 dicembre	81	38	125	-	-	1	178	342
Dal 1 gennaio al 20 ottobre	82	88	358	4	4	3	482	935
1918		80	319	-	4	4	466	873
Dal 21 ottobre al 31 dicembre	82	22	54	-	1	1	85	163
Dal 1 gennaio al 20 ottobre	83	58	265	-	3	3	381	710
1917		101	370	-	1	7	491	970
Dal 21 ottobre al 31 dicembre	83	15	62	-	-	3	95	175
Dal 1 gennaio al 20 ottobre	84	86	308	-	1	4	396	795
1916		93	337	-	2	2	590	1.024
Dal 21 ottobre al 31 dicembre	84	24	55	-	1	-	100	180
Dal 1 gennaio al 20 ottobre	85	69	282	-	1	2	490	844
1915		97	366	1	3	3	700	1.169
Dal 21 ottobre al 31 dicembre	85	25	58	-	1	1	123	208
Dal 1 gennaio al 20 ottobre	86	72	308	1	2	2	577	961
1914		99	260	1	2	4	612	977
Dal 21 ottobre al 31 dicembre	86	37	57	-	-	1	120	215
Dal 1 gennaio al 20 ottobre	87	62	203	1	2	3	492	762
1913		86	232	-	1	2	621	942
Dal 21 ottobre al 31 dicembre	87	25	52	-	1	1	127	206
Dal 1 gennaio al 20 ottobre	88	61	180	-	-	1	494	736
1912		58	167	2	1	1	512	739
Dal 21 ottobre al 31 dicembre	88	9	35	-	-	1	124	169
Dal 1 gennaio al 20 ottobre	89	49	132	2	1	-	388	570
1911		48	103	-	-	1	365	517
Dal 21 ottobre al 31 dicembre	89	8	28	-	-	-	77	113
Dal 1 gennaio al 20 ottobre	90	40	75	-	-	1	288	404
1910		43	103	1	-	1	310	457
Dal 21 ottobre al 31 dicembre	90	9	21	-	-	-	62	92
Dal 1 gennaio al 20 ottobre	91	34	82	1	-	1	248	365
1909		33	67	-	-	1	276	377
Dal 21 ottobre al 31 dicembre	91	7	16	-	-	1	67	91
Dal 1 gennaio al 20 ottobre	92	26	51	-	-	-	209	286
1908		25	49	1	1	2	191	268
Dal 21 ottobre al 31 dicembre	92	4	11	-	-	-	57	72
Dal 1 gennaio al 20 ottobre	93	21	38	1	1	2	134	196
1907		22	22	-	-	-	147	191
Dal 21 ottobre al 31 dicembre	93	7	4	-	-	-	32	43
Dal 1 gennaio al 20 ottobre	94	15	18	-	-	-	115	148
1906		21	26	-	-	-	103	150
Dal 21 ottobre al 31 dicembre	94	7	9	-	-	-	29	45
Dal 1 gennaio al 20 ottobre	95	14	17	-	-	-	74	105
1905		15	16	-	-	-	76	107
Dal 21 ottobre al 31 dicembre	95	5	3	-	-	-	18	26
Dal 1 gennaio al 20 ottobre	96	10	13	-	-	-	58	81
1904		8	8	-	-	-	57	73
Dal 21 ottobre al 31 dicembre	96	2	2	-	-	-	15	19
Dal 1 gennaio al 20 ottobre	97	6	6	-	-	-	42	54
1903		7	2	-	-	-	33	42
Dal 21 ottobre al 31 dicembre	97	1	2	-	-	-	9	12
Dal 1 gennaio al 20 ottobre	98	6	-	-	-	-	24	30
1902		6	4	-	-	-	23	33
Dal 21 ottobre al 31 dicembre	98	-	3	-	-	-	7	10
Dal 1 gennaio al 20 ottobre	99	6	1	-	-	-	16	23
1901		3	2	-	-	-	15	20
Dal 21 ottobre al 31 dicembre	99	-	-	-	-	-	3	3
Dal 1 gennaio al 20 ottobre	100	3	2	-	-	-	12	17
1900 e anni precedenti		2	1	-	-	-	26	29
TOTALE		157.763	180.882	1.272	2.647	2.160	26.126	369.578

Tavola 1.3 segue - Popolazione residente per stato civile, sesso, anno di nascita ed età

ANNI DI NASCITA	Età	Stato civile					Totale	
		Celibi	Coniugati		Separati legalmente	Divorziati		Vedovi
			Totale	Di cui separati di fatto				
MASCHI								
2001		1.453	-	-	-	-	1.453	
Dal 1 gennaio al 20 ottobre	0	1.453	-	-	-	-	1.453	
2000		1.776	-	-	-	-	1.776	
Dal 21 ottobre al 31 dicembre	0	320	-	-	-	-	320	
Dal 1 gennaio al 20 ottobre	1	1.456	-	-	-	-	1.456	
1999		1.751	-	-	-	-	1.751	
Dal 21 ottobre al 31 dicembre	1	333	-	-	-	-	333	
Dal 1 gennaio al 20 ottobre	2	1.418	-	-	-	-	1.418	
1998		1.810	-	-	-	-	1.810	
Dal 21 ottobre al 31 dicembre	2	344	-	-	-	-	344	
Dal 1 gennaio al 20 ottobre	3	1.466	-	-	-	-	1.466	
1997		1.816	-	-	-	-	1.816	
Dal 21 ottobre al 31 dicembre	3	327	-	-	-	-	327	
Dal 1 gennaio al 20 ottobre	4	1.489	-	-	-	-	1.489	
1996		1.842	-	-	-	-	1.842	
Dal 21 ottobre al 31 dicembre	4	364	-	-	-	-	364	
Dal 1 gennaio al 20 ottobre	5	1.478	-	-	-	-	1.478	
1995		1.929	-	-	-	-	1.929	
Dal 21 ottobre al 31 dicembre	5	355	-	-	-	-	355	
Dal 1 gennaio al 20 ottobre	6	1.574	-	-	-	-	1.574	
1994		1.935	-	-	-	-	1.935	
Dal 21 ottobre al 31 dicembre	6	376	-	-	-	-	376	
Dal 1 gennaio al 20 ottobre	7	1.559	-	-	-	-	1.559	
1993		2.068	-	-	-	-	2.068	
Dal 21 ottobre al 31 dicembre	7	383	-	-	-	-	383	
Dal 1 gennaio al 20 ottobre	8	1.685	-	-	-	-	1.685	
1992		2.189	-	-	-	-	2.189	
Dal 21 ottobre al 31 dicembre	8	419	-	-	-	-	419	
Dal 1 gennaio al 20 ottobre	9	1.770	-	-	-	-	1.770	
1991		2.313	-	-	-	-	2.313	
Dal 21 ottobre al 31 dicembre	9	454	-	-	-	-	454	
Dal 1 gennaio al 20 ottobre	10	1.859	-	-	-	-	1.859	
1990		2.388	-	-	-	-	2.388	
Dal 21 ottobre al 31 dicembre	10	461	-	-	-	-	461	
Dal 1 gennaio al 20 ottobre	11	1.927	-	-	-	-	1.927	
1989		2.401	-	-	-	-	2.401	
Dal 21 ottobre al 31 dicembre	11	424	-	-	-	-	424	
Dal 1 gennaio al 20 ottobre	12	1.977	-	-	-	-	1.977	
1988		2.464	-	-	-	-	2.464	
Dal 21 ottobre al 31 dicembre	12	513	-	-	-	-	513	
Dal 1 gennaio al 20 ottobre	13	1.951	-	-	-	-	1.951	
1987		2.312	-	-	-	-	2.312	
Dal 21 ottobre al 31 dicembre	13	434	-	-	-	-	434	
Dal 1 gennaio al 20 ottobre	14	1.878	-	-	-	-	1.878	
1986		2.445	-	-	-	-	2.445	
Dal 21 ottobre al 31 dicembre	14	457	-	-	-	-	457	
Dal 1 gennaio al 20 ottobre	15	1.988	-	-	-	-	1.988	
1985		2.498	-	-	-	-	2.498	
Dal 21 ottobre al 31 dicembre	15	425	-	-	-	-	425	
Dal 1 gennaio al 20 ottobre	16	2.073	-	-	-	-	2.073	
1984		2.656	-	-	-	-	2.656	
Dal 21 ottobre al 31 dicembre	16	506	-	-	-	-	506	
Dal 1 gennaio al 20 ottobre	17	2.150	-	-	-	-	2.150	
1983		2.545	1	-	-	-	2.546	
Dal 21 ottobre al 31 dicembre	17	488	-	-	-	-	488	
Dal 1 gennaio al 20 ottobre	18	2.057	1	-	-	-	2.058	
1982		2.619	10	-	-	-	2.629	
Dal 21 ottobre al 31 dicembre	18	494	2	-	-	-	496	
Dal 1 gennaio al 20 ottobre	19	2.125	8	-	-	-	2.133	
1981		2.599	8	-	-	1	2.608	
Dal 21 ottobre al 31 dicembre	19	480	3	-	-	-	483	
Dal 1 gennaio al 20 ottobre	20	2.119	5	-	-	1	2.125	
1980		2.623	46	-	1	-	2.670	
Dal 21 ottobre al 31 dicembre	20	505	6	-	-	-	511	
Dal 1 gennaio al 20 ottobre	21	2.118	40	-	1	-	2.159	
1979		2.587	78	-	1	-	2.666	
Dal 21 ottobre al 31 dicembre	21	458	16	-	-	-	474	
Dal 1 gennaio al 20 ottobre	22	2.129	62	-	1	-	2.192	
1978		2.650	106	1	1	1	2.758	
Dal 21 ottobre al 31 dicembre	22	514	19	-	-	-	533	
Dal 1 gennaio al 20 ottobre	23	2.136	87	1	1	1	2.225	
1977		2.531	169	1	-	1	2.701	
Dal 21 ottobre al 31 dicembre	23	437	22	-	-	-	459	
Dal 1 gennaio al 20 ottobre	24	2.094	147	1	-	1	2.242	
1976		2.468	286	-	1	1	2.756	
Dal 21 ottobre al 31 dicembre	24	461	45	-	1	-	507	
Dal 1 gennaio al 20 ottobre	25	2.007	241	-	-	1	2.249	

Tavola 1.3 segue - Popolazione residente per stato civile, sesso, anno di nascita ed età

ANNI DI NASCITA	Età	Stato civile					Totale	
		Celibi	Coniugati		Separati legalmente	Divorziati		Vedovi
			Totale	Di cui separati di fatto				
MASCHI								
1975		2.284	408	-	4	1	-	2.697
Dal 21 ottobre al 31 dicembre	25	436	77	-	-	-	-	513
Dal 1 gennaio al 20 ottobre	26	1.848	331	-	4	1	-	2.184
1974		2.174	543	4	6	-	-	2.723
Dal 21 ottobre al 31 dicembre	26	414	82	-	1	-	-	497
Dal 1 gennaio al 20 ottobre	27	1.760	461	4	5	-	-	2.226
1973		1.991	689	4	6	-	2	2.688
Dal 21 ottobre al 31 dicembre	27	407	109	-	1	-	-	517
Dal 1 gennaio al 20 ottobre	28	1.584	580	4	5	-	2	2.171
1972		1.798	888	3	7	1	2	2.696
Dal 21 ottobre al 31 dicembre	28	351	165	1	2	-	1	519
Dal 1 gennaio al 20 ottobre	29	1.447	723	2	5	1	1	2.177
1971		1.588	1.077	7	9	6	2	2.682
Dal 21 ottobre al 31 dicembre	29	307	191	1	2	1	-	501
Dal 1 gennaio al 20 ottobre	30	1.281	886	6	7	5	2	2.181
1970		1.337	1.344	9	9	3	1	2.694
Dal 21 ottobre al 31 dicembre	30	265	254	1	-	-	-	519
Dal 1 gennaio al 20 ottobre	31	1.072	1.090	8	9	3	1	2.175
1969		1.238	1.555	12	12	13	3	2.821
Dal 21 ottobre al 31 dicembre	31	226	275	2	2	3	-	506
Dal 1 gennaio al 20 ottobre	32	1.012	1.280	10	10	10	3	2.315
1968		1.011	1.668	8	21	7	3	2.710
Dal 21 ottobre al 31 dicembre	32	193	321	1	5	2	1	522
Dal 1 gennaio al 20 ottobre	33	818	1.347	7	16	5	2	2.188
1967		921	1.741	13	22	11	3	2.698
Dal 21 ottobre al 31 dicembre	33	194	369	3	3	2	1	569
Dal 1 gennaio al 20 ottobre	34	727	1.372	10	19	9	2	2.129
1966		836	1.860	14	37	8	4	2.745
Dal 21 ottobre al 31 dicembre	34	160	359	1	7	-	1	527
Dal 1 gennaio al 20 ottobre	35	676	1.501	13	30	8	3	2.218
1965		736	1.978	15	25	9	3	2.751
Dal 21 ottobre al 31 dicembre	35	156	394	-	5	3	-	558
Dal 1 gennaio al 20 ottobre	36	580	1.584	15	20	6	3	2.193
1964		705	2.072	14	40	13	3	2.833
Dal 21 ottobre al 31 dicembre	36	143	418	4	9	-	-	570
Dal 1 gennaio al 20 ottobre	37	562	1.654	10	31	13	3	2.263
1963		588	2.087	10	28	22	3	2.728
Dal 21 ottobre al 31 dicembre	37	118	407	-	9	6	1	541
Dal 1 gennaio al 20 ottobre	38	470	1.680	10	19	16	2	2.187
1962		513	2.081	17	39	18	5	2.656
Dal 21 ottobre al 31 dicembre	38	103	405	4	8	4	2	522
Dal 1 gennaio al 20 ottobre	39	410	1.676	13	31	14	3	2.134
1961		455	2.077	17	50	20	6	2.608
Dal 21 ottobre al 31 dicembre	39	86	437	2	12	3	1	539
Dal 1 gennaio al 20 ottobre	40	369	1.640	15	38	17	5	2.069
1960		466	2.250	15	40	24	5	2.785
Dal 21 ottobre al 31 dicembre	40	108	409	1	3	4	2	526
Dal 1 gennaio al 20 ottobre	41	358	1.841	14	37	20	3	2.259
1959		381	2.157	17	33	26	13	2.610
Dal 21 ottobre al 31 dicembre	41	76	404	-	8	5	1	494
Dal 1 gennaio al 20 ottobre	42	305	1.753	17	25	21	12	2.116
1958		377	2.034	14	39	27	5	2.482
Dal 21 ottobre al 31 dicembre	42	72	404	4	7	6	-	489
Dal 1 gennaio al 20 ottobre	43	305	1.630	10	32	21	5	1.993
1957		302	2.171	19	31	37	12	2.553
Dal 21 ottobre al 31 dicembre	43	66	409	5	6	5	1	487
Dal 1 gennaio al 20 ottobre	44	236	1.762	14	25	32	11	2.066
1956		316	2.221	22	34	22	10	2.603
Dal 21 ottobre al 31 dicembre	44	72	401	-	8	2	1	484
Dal 1 gennaio al 20 ottobre	45	244	1.820	22	26	20	9	2.119
1955		282	2.187	23	24	35	8	2.536
Dal 21 ottobre al 31 dicembre	45	49	346	3	5	10	1	411
Dal 1 gennaio al 20 ottobre	46	233	1.841	20	19	25	7	2.125
1954		239	2.198	9	31	30	10	2.508
Dal 21 ottobre al 31 dicembre	46	54	413	2	7	5	6	485
Dal 1 gennaio al 20 ottobre	47	185	1.785	7	24	25	4	2.023
1953		241	2.175	11	31	39	12	2.498
Dal 21 ottobre al 31 dicembre	47	45	354	2	9	9	2	419
Dal 1 gennaio al 20 ottobre	48	196	1.821	9	22	30	10	2.079
1952		200	2.024	17	34	31	12	2.301
Dal 21 ottobre al 31 dicembre	48	34	353	1	5	6	1	399
Dal 1 gennaio al 20 ottobre	49	166	1.671	16	29	25	11	1.902
1951		191	2.041	13	36	26	23	2.317
Dal 21 ottobre al 31 dicembre	49	25	303	2	7	4	5	344
Dal 1 gennaio al 20 ottobre	50	166	1.738	11	29	22	18	1.973
1950		212	2.061	18	30	27	20	2.350
Dal 21 ottobre al 31 dicembre	50	32	360	2	5	8	4	409

Tavola 1.3 segue - Popolazione residente per stato civile, sesso, anno di nascita ed età

ANNI DI NASCITA	Età	Stato civile						Totale
		Celibi	Coniugati		Separati legalmente	Divorziati	Vedovi	
			Totale	Di cui separati di fatto				
MASCHI								
Dal 1 gennaio al 20 ottobre	51	180	1.701	16	25	19	16	1.941
1949		176	2.118	17	30	32	21	2.377
Dal 21 ottobre al 31 dicembre	51	19	330	4	5	3	4	361
Dal 1 gennaio al 20 ottobre	52	157	1.788	13	25	29	17	2.016
1948		197	2.062	20	32	27	28	2.346
Dal 21 ottobre al 31 dicembre	52	37	335	3	6	8	3	389
Dal 1 gennaio al 20 ottobre	53	160	1.727	17	26	19	25	1.957
1947		177	2.094	14	39	37	29	2.376
Dal 21 ottobre al 31 dicembre	53	22	368	2	7	6	6	409
Dal 1 gennaio al 20 ottobre	54	155	1.726	12	32	31	23	1.967
1946		155	1.917	12	30	23	37	2.162
Dal 21 ottobre al 31 dicembre	54	22	339	2	5	3	8	377
Dal 1 gennaio al 20 ottobre	55	133	1.578	10	25	20	29	1.785
1945		107	1.549	10	38	14	13	1.721
Dal 21 ottobre al 31 dicembre	55	28	271	1	4	1	2	306
Dal 1 gennaio al 20 ottobre	56	79	1.278	9	34	13	11	1.415
1944		112	1.598	14	20	17	33	1.780
Dal 21 ottobre al 31 dicembre	56	17	258	3	4	-	5	284
Dal 1 gennaio al 20 ottobre	57	95	1.340	11	16	17	28	1.496
1943		107	1.617	12	20	26	30	1.800
Dal 21 ottobre al 31 dicembre	57	14	240	4	5	5	3	267
Dal 1 gennaio al 20 ottobre	58	93	1.377	8	15	21	27	1.533
1942		104	1.527	8	17	30	36	1.714
Dal 21 ottobre al 31 dicembre	58	18	226	-	3	3	4	254
Dal 1 gennaio al 20 ottobre	59	86	1.301	8	14	27	32	1.460
1941		109	1.443	11	16	21	32	1.621
Dal 21 ottobre al 31 dicembre	59	16	204	-	3	3	3	229
Dal 1 gennaio al 20 ottobre	60	93	1.239	11	13	18	29	1.392
1940		118	1.671	7	24	12	44	1.869
Dal 21 ottobre al 31 dicembre	60	18	292	-	3	1	8	322
Dal 1 gennaio al 20 ottobre	61	100	1.379	7	21	11	36	1.547
1939		103	1.634	10	16	22	58	1.833
Dal 21 ottobre al 31 dicembre	61	16	288	1	2	5	11	322
Dal 1 gennaio al 20 ottobre	62	87	1.346	9	14	17	47	1.511
1938		108	1.524	8	15	24	54	1.725
Dal 21 ottobre al 31 dicembre	62	25	284	1	2	5	12	328
Dal 1 gennaio al 20 ottobre	63	83	1.240	7	13	19	42	1.397
1937		102	1.614	10	21	10	49	1.796
Dal 21 ottobre al 31 dicembre	63	20	282	2	8	4	6	320
Dal 1 gennaio al 20 ottobre	64	82	1.332	8	13	6	43	1.476
1936		89	1.506	10	7	18	65	1.685
Dal 21 ottobre al 31 dicembre	64	17	264	2	4	6	19	310
Dal 1 gennaio al 20 ottobre	65	72	1.242	8	3	12	46	1.375
1935		96	1.489	11	17	15	96	1.713
Dal 21 ottobre al 31 dicembre	65	11	253	2	3	1	14	282
Dal 1 gennaio al 20 ottobre	66	85	1.236	9	14	14	82	1.431
1934		85	1.584	9	15	13	89	1.786
Dal 21 ottobre al 31 dicembre	66	15	291	1	6	3	15	330
Dal 1 gennaio al 20 ottobre	67	70	1.293	8	9	10	74	1.456
1933		94	1.592	10	12	6	104	1.808
Dal 21 ottobre al 31 dicembre	67	22	270	1	3	-	20	315
Dal 1 gennaio al 20 ottobre	68	72	1.322	9	9	6	84	1.493
1932		69	1.507	7	16	16	97	1.705
Dal 21 ottobre al 31 dicembre	68	13	263	-	3	3	12	294
Dal 1 gennaio al 20 ottobre	69	56	1.244	7	13	13	85	1.411
1931		81	1.488	6	14	6	123	1.712
Dal 21 ottobre al 31 dicembre	69	16	232	-	4	1	14	267
Dal 1 gennaio al 20 ottobre	70	65	1.256	6	10	5	109	1.445
1930		94	1.480	12	12	13	100	1.699
Dal 21 ottobre al 31 dicembre	70	17	256	3	2	3	17	295
Dal 1 gennaio al 20 ottobre	71	77	1.224	9	10	10	83	1.404
1929		72	1.253	8	6	8	154	1.493
Dal 21 ottobre al 31 dicembre	71	13	211	-	2	1	26	253
Dal 1 gennaio al 20 ottobre	72	59	1.042	8	4	7	128	1.240
1928		66	1.198	4	5	4	136	1.409
Dal 21 ottobre al 31 dicembre	72	10	195	1	1	1	18	225
Dal 1 gennaio al 20 ottobre	73	56	1.003	3	4	3	118	1.184
1927		57	1.053	8	5	4	122	1.241
Dal 21 ottobre al 31 dicembre	73	15	183	-	2	-	20	220
Dal 1 gennaio al 20 ottobre	74	42	870	8	3	4	102	1.021
1926		62	1.022	5	3	6	144	1.237
Dal 21 ottobre al 31 dicembre	74	17	172	3	1	1	21	212
Dal 1 gennaio al 20 ottobre	75	45	850	2	2	5	123	1.025
1925		60	980	3	1	9	175	1.225
Dal 21 ottobre al 31 dicembre	75	13	165	1	-	2	26	206
Dal 1 gennaio al 20 ottobre	76	47	815	2	1	7	149	1.019
1924		43	884	6	4	5	170	1.106

Tavola 1.3 segue - Popolazione residente per stato civile, sesso, anno di nascita ed età

ANNI DI NASCITA	Età	Stato civile						Totale
		Celibi	Coniugati		Separati legalmente	Divorziati	Vedovi	
			Totale	Di cui separati di fatto				
MASCHI								
Dal 21 ottobre al 31 dicembre	76	11	151	-	2	2	24	190
Dal 1 gennaio al 20 ottobre	77	32	733	6	2	3	146	916
1923		64	876	4	4	1	179	1.124
Dal 21 ottobre al 31 dicembre	77	13	154	-	1	-	37	205
Dal 1 gennaio al 20 ottobre	78	51	722	4	3	1	142	919
1922		46	704	5	1	4	148	903
Dal 21 ottobre al 31 dicembre	78	6	133	2	-	3	24	166
Dal 1 gennaio al 20 ottobre	79	40	571	3	1	1	124	737
1921		43	663	4	2	4	189	901
Dal 21 ottobre al 31 dicembre	79	8	117	-	1	1	38	165
Dal 1 gennaio al 20 ottobre	80	35	546	4	1	3	151	736
1920		49	589	3	2	2	164	806
Dal 21 ottobre al 31 dicembre	80	9	102	-	-	2	27	140
Dal 1 gennaio al 20 ottobre	81	40	487	3	2	-	137	666
1919		24	314	4	2	1	109	450
Dal 21 ottobre al 31 dicembre	81	6	76	-	-	-	21	103
Dal 1 gennaio al 20 ottobre	82	18	238	4	2	1	88	347
1918		11	217	-	1	1	105	335
Dal 21 ottobre al 31 dicembre	82	1	31	-	-	-	14	46
Dal 1 gennaio al 20 ottobre	83	10	186	-	1	1	91	289
1917		19	268	-	1	3	76	367
Dal 21 ottobre al 31 dicembre	83	4	47	-	-	1	15	67
Dal 1 gennaio al 20 ottobre	84	15	221	-	1	2	61	300
1916		25	234	-	-	1	126	386
Dal 21 ottobre al 31 dicembre	84	4	34	-	-	-	22	60
Dal 1 gennaio al 20 ottobre	85	21	200	-	-	1	104	326
1915		21	247	1	-	2	147	417
Dal 21 ottobre al 31 dicembre	85	2	37	-	-	-	21	60
Dal 1 gennaio al 20 ottobre	86	19	210	1	-	2	126	357
1914		21	181	-	2	2	122	328
Dal 21 ottobre al 31 dicembre	86	11	40	-	-	-	22	73
Dal 1 gennaio al 20 ottobre	87	10	141	-	2	2	100	255
1913		22	165	-	1	1	145	334
Dal 21 ottobre al 31 dicembre	87	6	38	-	1	-	30	75
Dal 1 gennaio al 20 ottobre	88	16	127	-	-	1	115	259
1912		9	126	1	1	-	126	262
Dal 21 ottobre al 31 dicembre	88	2	23	-	-	-	36	61
Dal 1 gennaio al 20 ottobre	89	7	103	1	1	-	90	201
1911		5	76	-	-	-	73	154
Dal 21 ottobre al 31 dicembre	89	2	20	-	-	-	11	33
Dal 1 gennaio al 20 ottobre	90	3	56	-	-	-	62	121
1910		6	65	1	-	1	70	142
Dal 21 ottobre al 31 dicembre	90	-	13	-	-	-	18	31
Dal 1 gennaio al 20 ottobre	91	6	52	1	-	1	52	111
1909		5	47	-	-	1	66	119
Dal 21 ottobre al 31 dicembre	91	2	10	-	-	1	18	31
Dal 1 gennaio al 20 ottobre	92	3	37	-	-	-	48	88
1908		3	33	-	1	-	51	88
Dal 21 ottobre al 31 dicembre	92	-	7	-	-	-	18	25
Dal 1 gennaio al 20 ottobre	93	3	26	-	1	-	33	63
1907		2	15	-	-	-	32	49
Dal 21 ottobre al 31 dicembre	93	1	2	-	-	-	8	11
Dal 1 gennaio al 20 ottobre	94	1	13	-	-	-	24	38
1906		4	19	-	-	-	22	45
Dal 21 ottobre al 31 dicembre	94	-	6	-	-	-	6	12
Dal 1 gennaio al 20 ottobre	95	4	13	-	-	-	16	33
1905		2	14	-	-	-	19	35
Dal 21 ottobre al 31 dicembre	95	1	3	-	-	-	2	6
Dal 1 gennaio al 20 ottobre	96	1	11	-	-	-	17	29
1904		-	5	-	-	-	7	12
Dal 21 ottobre al 31 dicembre	96	-	2	-	-	-	2	4
Dal 1 gennaio al 20 ottobre	97	-	3	-	-	-	5	8
1903		1	1	-	-	-	8	10
Dal 21 ottobre al 31 dicembre	97	-	1	-	-	-	1	2
Dal 1 gennaio al 20 ottobre	98	1	-	-	-	-	7	8
1902		1	4	-	-	-	7	12
Dal 21 ottobre al 31 dicembre	98	-	3	-	-	-	2	5
Dal 1 gennaio al 20 ottobre	99	1	1	-	-	-	5	7
1901		-	1	-	-	-	4	5
Dal 21 ottobre al 31 dicembre	99	-	-	-	-	-	-	-
Dal 1 gennaio al 20 ottobre	100	-	1	-	-	-	4	5
1900 e anni precedenti		-	1	-	-	-	5	6
TOTALE		83.076	90.560	602	1.135	898	4.213	179.882

Tavola 1.3 segue - Popolazione residente per stato civile, sesso, anno di nascita ed età

ANNI DI NASCITA	Età	Stato civile					Totale	
		Nubili	Coniugate		Separate legalmente	Divorziate		Vedove
			Totale	Di cui separate di fatto				
FEMMINE								
2001		1.443	-	-	-	-	1.443	
Dal 1 gennaio al 20 ottobre	0	1.443	-	-	-	-	1.443	
2000		1.725	-	-	-	-	1.725	
Dal 21 ottobre al 31 dicembre	0	349	-	-	-	-	349	
Dal 1 gennaio al 20 ottobre	1	1.376	-	-	-	-	1.376	
1999		1.811	-	-	-	-	1.811	
Dal 21 ottobre al 31 dicembre	1	358	-	-	-	-	358	
Dal 1 gennaio al 20 ottobre	2	1.453	-	-	-	-	1.453	
1998		1.766	-	-	-	-	1.766	
Dal 21 ottobre al 31 dicembre	2	350	-	-	-	-	350	
Dal 1 gennaio al 20 ottobre	3	1.416	-	-	-	-	1.416	
1997		1.785	-	-	-	-	1.785	
Dal 21 ottobre al 31 dicembre	3	357	-	-	-	-	357	
Dal 1 gennaio al 20 ottobre	4	1.428	-	-	-	-	1.428	
1996		1.796	-	-	-	-	1.796	
Dal 21 ottobre al 31 dicembre	4	361	-	-	-	-	361	
Dal 1 gennaio al 20 ottobre	5	1.435	-	-	-	-	1.435	
1995		1.929	-	-	-	-	1.929	
Dal 21 ottobre al 31 dicembre	5	380	-	-	-	-	380	
Dal 1 gennaio al 20 ottobre	6	1.549	-	-	-	-	1.549	
1994		1.893	-	-	-	-	1.893	
Dal 21 ottobre al 31 dicembre	6	377	-	-	-	-	377	
Dal 1 gennaio al 20 ottobre	7	1.516	-	-	-	-	1.516	
1993		1.993	-	-	-	-	1.993	
Dal 21 ottobre al 31 dicembre	7	341	-	-	-	-	341	
Dal 1 gennaio al 20 ottobre	8	1.652	-	-	-	-	1.652	
1992		2.189	-	-	-	-	2.189	
Dal 21 ottobre al 31 dicembre	8	427	-	-	-	-	427	
Dal 1 gennaio al 20 ottobre	9	1.762	-	-	-	-	1.762	
1991		2.219	-	-	-	-	2.219	
Dal 21 ottobre al 31 dicembre	9	400	-	-	-	-	400	
Dal 1 gennaio al 20 ottobre	10	1.819	-	-	-	-	1.819	
1990		2.260	-	-	-	-	2.260	
Dal 21 ottobre al 31 dicembre	10	454	-	-	-	-	454	
Dal 1 gennaio al 20 ottobre	11	1.806	-	-	-	-	1.806	
1989		2.225	-	-	-	-	2.225	
Dal 21 ottobre al 31 dicembre	11	395	-	-	-	-	395	
Dal 1 gennaio al 20 ottobre	12	1.830	-	-	-	-	1.830	
1988		2.290	-	-	-	-	2.290	
Dal 21 ottobre al 31 dicembre	12	408	-	-	-	-	408	
Dal 1 gennaio al 20 ottobre	13	1.882	-	-	-	-	1.882	
1987		2.247	-	-	-	-	2.247	
Dal 21 ottobre al 31 dicembre	13	422	-	-	-	-	422	
Dal 1 gennaio al 20 ottobre	14	1.825	-	-	-	-	1.825	
1986		2.317	-	-	-	-	2.317	
Dal 21 ottobre al 31 dicembre	14	402	-	-	-	-	402	
Dal 1 gennaio al 20 ottobre	15	1.915	-	-	-	-	1.915	
1985		2.321	-	-	-	-	2.321	
Dal 21 ottobre al 31 dicembre	15	454	-	-	-	-	454	
Dal 1 gennaio al 20 ottobre	16	1.867	-	-	-	-	1.867	
1984		2.489	4	-	-	-	2.493	
Dal 21 ottobre al 31 dicembre	16	451	1	-	-	-	452	
Dal 1 gennaio al 20 ottobre	17	2.038	3	-	-	-	2.041	
1983		2.513	14	-	-	-	2.527	
Dal 21 ottobre al 31 dicembre	17	470	1	-	-	-	471	
Dal 1 gennaio al 20 ottobre	18	2.043	13	-	-	-	2.056	
1982		2.545	71	1	1	-	2.617	
Dal 21 ottobre al 31 dicembre	18	491	12	-	-	-	503	
Dal 1 gennaio al 20 ottobre	19	2.054	59	1	1	-	2.114	
1981		2.383	127	-	2	-	2.515	
Dal 21 ottobre al 31 dicembre	19	446	15	-	-	1	462	
Dal 1 gennaio al 20 ottobre	20	1.937	112	-	2	2	2.053	
1980		2.393	210	4	2	-	2.605	
Dal 21 ottobre al 31 dicembre	20	466	44	-	-	-	510	
Dal 1 gennaio al 20 ottobre	21	1.927	166	4	2	-	2.095	
1979		2.241	351	1	3	1	2.596	
Dal 21 ottobre al 31 dicembre	21	407	55	-	1	-	463	
Dal 1 gennaio al 20 ottobre	22	1.834	296	1	2	1	2.133	
1978		2.104	494	3	7	1	2.607	
Dal 21 ottobre al 31 dicembre	22	413	83	-	2	-	498	
Dal 1 gennaio al 20 ottobre	23	1.691	411	3	5	1	2.109	
1977		2.026	625	5	5	5	2.661	
Dal 21 ottobre al 31 dicembre	23	387	118	-	1	-	506	
Dal 1 gennaio al 20 ottobre	24	1.639	507	5	4	5	2.155	
1976		1.827	847	4	10	4	2.689	
Dal 21 ottobre al 31 dicembre	24	343	151	2	3	-	497	
Dal 1 gennaio al 20 ottobre	25	1.484	696	2	7	4	2.192	

Tavola 1.3 segue - Popolazione residente per stato civile, sesso, anno di nascita ed età

ANNI DI NASCITA	Età	Stato civile						Totale
		Nubili	Coniugate		Separate legalmente	Divorziate	Vedove	
			Totale	Di cui separate di fatto				
FEMMINE								
1975		1.645	1.016	9	14	4	3	2.682
Dal 21 ottobre al 31 dicembre	25	330	185	2	2	-	1	518
Dal 1 gennaio al 20 ottobre	26	1.315	831	7	12	4	2	2.164
1974		1.479	1.255	11	26	2	2	2.764
Dal 21 ottobre al 31 dicembre	26	285	245	2	2	-	-	532
Dal 1 gennaio al 20 ottobre	27	1.194	1.010	9	24	2	2	2.232
1973		1.248	1.409	16	30	3	7	2.697
Dal 21 ottobre al 31 dicembre	27	228	270	2	3	2	-	503
Dal 1 gennaio al 20 ottobre	28	1.020	1.139	14	27	1	7	2.194
1972		1.119	1.576	8	27	14	4	2.740
Dal 21 ottobre al 31 dicembre	28	216	312	1	11	4	2	545
Dal 1 gennaio al 20 ottobre	29	903	1.264	7	16	10	2	2.195
1971		992	1.850	10	32	8	9	2.891
Dal 21 ottobre al 31 dicembre	29	185	328	1	3	3	-	519
Dal 1 gennaio al 20 ottobre	30	807	1.522	9	29	5	9	2.372
1970		870	1.975	19	33	13	2	2.893
Dal 21 ottobre al 31 dicembre	30	185	377	5	4	1	-	567
Dal 1 gennaio al 20 ottobre	31	685	1.598	14	29	12	2	2.326
1969		766	2.014	15	46	17	12	2.855
Dal 21 ottobre al 31 dicembre	31	138	381	2	9	1	1	530
Dal 1 gennaio al 20 ottobre	32	628	1.633	13	37	16	11	2.325
1968		654	2.010	9	50	12	19	2.745
Dal 21 ottobre al 31 dicembre	32	129	416	1	6	-	5	556
Dal 1 gennaio al 20 ottobre	33	525	1.594	8	44	12	14	2.189
1967		548	2.203	10	45	25	23	2.844
Dal 21 ottobre al 31 dicembre	33	124	449	1	11	3	4	591
Dal 1 gennaio al 20 ottobre	34	424	1.754	9	34	22	19	2.253
1966		504	2.297	17	52	22	33	2.908
Dal 21 ottobre al 31 dicembre	34	107	452	4	9	6	6	580
Dal 1 gennaio al 20 ottobre	35	397	1.845	13	43	16	27	2.328
1965		452	2.226	14	39	33	28	2.778
Dal 21 ottobre al 31 dicembre	35	84	404	4	4	6	1	499
Dal 1 gennaio al 20 ottobre	36	368	1.822	10	35	27	27	2.279
1964		438	2.474	12	47	31	33	3.023
Dal 21 ottobre al 31 dicembre	36	93	507	3	10	9	4	623
Dal 1 gennaio al 20 ottobre	37	345	1.967	9	37	22	29	2.400
1963		369	2.441	21	54	26	32	2.922
Dal 21 ottobre al 31 dicembre	37	67	459	7	10	7	7	550
Dal 1 gennaio al 20 ottobre	38	302	1.982	14	44	19	25	2.372
1962		342	2.419	17	52	34	38	2.885
Dal 21 ottobre al 31 dicembre	38	75	446	3	8	4	2	535
Dal 1 gennaio al 20 ottobre	39	267	1.973	14	44	30	36	2.350
1961		339	2.299	13	45	32	39	2.754
Dal 21 ottobre al 31 dicembre	39	65	480	3	6	2	9	562
Dal 1 gennaio al 20 ottobre	40	274	1.819	10	39	30	30	2.192
1960		323	2.365	18	60	34	51	2.833
Dal 21 ottobre al 31 dicembre	40	62	431	5	14	6	8	521
Dal 1 gennaio al 20 ottobre	41	261	1.934	13	46	28	43	2.312
1959		310	2.211	17	52	53	60	2.686
Dal 21 ottobre al 31 dicembre	41	54	399	4	8	12	8	481
Dal 1 gennaio al 20 ottobre	42	256	1.812	13	44	41	52	2.205
1958		242	2.108	10	40	41	61	2.492
Dal 21 ottobre al 31 dicembre	42	49	410	4	16	8	12	495
Dal 1 gennaio al 20 ottobre	43	193	1.698	6	24	33	49	1.997
1957		226	2.135	17	51	38	67	2.517
Dal 21 ottobre al 31 dicembre	43	40	406	4	10	8	11	475
Dal 1 gennaio al 20 ottobre	44	186	1.729	13	41	30	56	2.042
1956		241	2.088	20	45	33	91	2.498
Dal 21 ottobre al 31 dicembre	44	36	357	5	8	6	18	425
Dal 1 gennaio al 20 ottobre	45	205	1.731	15	37	27	73	2.073
1955		195	2.122	21	50	40	90	2.497
Dal 21 ottobre al 31 dicembre	45	33	402	2	6	7	16	464
Dal 1 gennaio al 20 ottobre	46	162	1.720	19	44	33	74	2.033
1954		194	2.112	17	44	39	89	2.478
Dal 21 ottobre al 31 dicembre	46	41	441	3	10	10	12	514
Dal 1 gennaio al 20 ottobre	47	153	1.671	14	34	29	77	1.964
1953		197	1.900	15	48	34	86	2.265
Dal 21 ottobre al 31 dicembre	47	36	368	3	12	9	18	443
Dal 1 gennaio al 20 ottobre	48	161	1.532	12	36	25	68	1.822
1952		179	1.831	9	31	43	123	2.207
Dal 21 ottobre al 31 dicembre	48	32	328	1	6	6	20	392
Dal 1 gennaio al 20 ottobre	49	147	1.503	8	25	37	103	1.815
1951		204	2.012	23	39	33	110	2.398
Dal 21 ottobre al 31 dicembre	49	46	328	3	4	7	15	400
Dal 1 gennaio al 20 ottobre	50	158	1.684	20	35	26	95	1.998
1950		209	2.019	23	38	30	137	2.433
Dal 21 ottobre al 31 dicembre	50	45	374	3	8	6	17	450

Tavola 1.3 segue - Popolazione residente per stato civile, sesso, anno di nascita ed età

ANNI DI NASCITA	Età	Stato civile						Totale
		Nubili	Coniugate		Separate legalmente	Divorziate	Vedove	
			Totale	Di cui separate di fatto				
FEMMINE								
Dal 1 gennaio al 20 ottobre	51	164	1.645	20	30	24	120	1.983
1949		184	1.850	18	40	46	173	2.293
Dal 21 ottobre al 31 dicembre	51	32	339	3	8	5	26	410
Dal 1 gennaio al 20 ottobre	52	152	1.511	15	32	41	147	1.883
1948		173	1.943	14	38	38	173	2.365
Dal 21 ottobre al 31 dicembre	52	27	380	5	4	8	32	451
Dal 1 gennaio al 20 ottobre	53	146	1.563	9	34	30	141	1.914
1947		176	1.853	11	24	37	182	2.272
Dal 21 ottobre al 31 dicembre	53	32	342	1	1	8	30	413
Dal 1 gennaio al 20 ottobre	54	144	1.511	10	23	29	152	1.859
1946		164	1.725	14	29	40	218	2.176
Dal 21 ottobre al 31 dicembre	54	33	317	3	6	7	38	401
Dal 1 gennaio al 20 ottobre	55	131	1.408	11	23	33	180	1.775
1945		130	1.374	10	24	38	183	1.749
Dal 21 ottobre al 31 dicembre	55	25	241	1	3	12	28	309
Dal 1 gennaio al 20 ottobre	56	105	1.133	9	21	26	155	1.440
1944		134	1.328	10	20	13	215	1.710
Dal 21 ottobre al 31 dicembre	56	23	227	1	3	5	33	291
Dal 1 gennaio al 20 ottobre	57	111	1.101	9	17	8	182	1.419
1943		148	1.352	9	21	22	252	1.795
Dal 21 ottobre al 31 dicembre	57	26	212	2	3	2	35	278
Dal 1 gennaio al 20 ottobre	58	122	1.140	7	18	20	217	1.517
1942		155	1.391	10	22	25	268	1.861
Dal 21 ottobre al 31 dicembre	58	28	225	1	6	4	47	310
Dal 1 gennaio al 20 ottobre	59	127	1.166	9	16	21	221	1.551
1941		153	1.293	13	17	16	257	1.736
Dal 21 ottobre al 31 dicembre	59	26	189	1	2	2	43	262
Dal 1 gennaio al 20 ottobre	60	127	1.104	12	15	14	214	1.474
1940		154	1.471	13	14	25	380	2.044
Dal 21 ottobre al 31 dicembre	60	25	280	1	4	5	86	400
Dal 1 gennaio al 20 ottobre	61	129	1.191	12	10	20	294	1.644
1939		150	1.407	11	12	21	343	1.933
Dal 21 ottobre al 31 dicembre	61	27	281	2	1	6	74	389
Dal 1 gennaio al 20 ottobre	62	123	1.126	9	11	15	269	1.544
1938		135	1.317	11	12	18	382	1.864
Dal 21 ottobre al 31 dicembre	62	24	266	2	4	2	71	367
Dal 1 gennaio al 20 ottobre	63	111	1.051	9	8	16	311	1.497
1937		142	1.269	9	11	22	433	1.877
Dal 21 ottobre al 31 dicembre	63	23	227	4	3	3	78	334
Dal 1 gennaio al 20 ottobre	64	119	1.042	5	8	19	355	1.543
1936		150	1.300	7	13	19	452	1.934
Dal 21 ottobre al 31 dicembre	64	25	265	-	5	5	91	391
Dal 1 gennaio al 20 ottobre	65	125	1.035	7	8	14	361	1.543
1935		161	1.330	6	6	21	498	2.016
Dal 21 ottobre al 31 dicembre	65	34	224	2	1	3	79	341
Dal 1 gennaio al 20 ottobre	66	127	1.106	4	5	18	419	1.675
1934		174	1.272	5	13	14	545	2.018
Dal 21 ottobre al 31 dicembre	66	29	218	2	2	2	110	361
Dal 1 gennaio al 20 ottobre	67	145	1.054	3	11	12	435	1.657
1933		180	1.216	9	10	10	624	2.040
Dal 21 ottobre al 31 dicembre	67	29	222	1	-	1	110	362
Dal 1 gennaio al 20 ottobre	68	151	994	8	10	9	514	1.678
1932		187	1.251	12	6	15	617	2.076
Dal 21 ottobre al 31 dicembre	68	45	248	2	1	1	102	397
Dal 1 gennaio al 20 ottobre	69	142	1.003	10	5	14	515	1.679
1931		168	1.144	9	6	13	711	2.042
Dal 21 ottobre al 31 dicembre	69	32	237	-	-	5	106	380
Dal 1 gennaio al 20 ottobre	70	136	907	9	6	8	605	1.662
1930		199	1.099	14	3	12	696	2.009
Dal 21 ottobre al 31 dicembre	70	37	184	3	1	3	126	351
Dal 1 gennaio al 20 ottobre	71	162	915	11	2	9	570	1.658
1929		202	940	6	4	12	761	1.919
Dal 21 ottobre al 31 dicembre	71	41	173	1	-	2	123	339
Dal 1 gennaio al 20 ottobre	72	161	767	5	4	10	638	1.580
1928		184	826	5	7	11	790	1.818
Dal 21 ottobre al 31 dicembre	72	35	171	1	-	2	154	362
Dal 1 gennaio al 20 ottobre	73	149	655	4	7	9	636	1.456
1927		189	781	5	6	12	777	1.765
Dal 21 ottobre al 31 dicembre	73	35	155	1	-	1	140	331
Dal 1 gennaio al 20 ottobre	74	154	626	4	6	11	637	1.434
1926		188	717	4	4	6	786	1.701
Dal 21 ottobre al 31 dicembre	74	33	137	1	2	2	154	328
Dal 1 gennaio al 20 ottobre	75	155	580	3	2	4	632	1.373
1925		175	647	2	2	9	858	1.691
Dal 21 ottobre al 31 dicembre	75	33	134	-	-	3	183	353
Dal 1 gennaio al 20 ottobre	76	142	513	2	2	6	675	1.338
1924		148	624	8	4	9	801	1.586

Tavola 1.3 segue - Popolazione residente per stato civile, sesso, anno di nascita ed età

ANNI DI NASCITA	Età	Stato civile						Totale
		Nubili	Coniugate		Separate legalmente	Divorziate	Vedove	
			Totale	Di cui separate di fatto				
FEMMINE								
Dal 21 ottobre al 31 dicembre	76	33	113	-	1	3	139	289
Dal 1 gennaio al 20 ottobre	77	115	511	8	3	6	662	1.297
1923		155	474	3	4	3	855	1.491
Dal 21 ottobre al 31 dicembre	77	30	99	1	-	-	178	307
Dal 1 gennaio al 20 ottobre	78	125	375	2	4	3	677	1.184
1922		159	402	2	6	9	802	1.378
Dal 21 ottobre al 31 dicembre	78	39	91	-	-	3	147	280
Dal 1 gennaio al 20 ottobre	79	120	311	2	6	6	655	1.098
1921		130	386	3	3	1	823	1.343
Dal 21 ottobre al 31 dicembre	79	27	91	1	1	-	161	280
Dal 1 gennaio al 20 ottobre	80	103	295	2	2	1	662	1.063
1920		133	326	5	1	7	844	1.311
Dal 21 ottobre al 31 dicembre	80	19	63	-	-	2	148	232
Dal 1 gennaio al 20 ottobre	81	114	263	5	1	5	696	1.079
1919		102	169	-	2	3	551	827
Dal 21 ottobre al 31 dicembre	81	32	49	-	-	1	157	239
Dal 1 gennaio al 20 ottobre	82	70	120	-	2	2	394	588
1918		69	102	-	3	3	361	538
Dal 21 ottobre al 31 dicembre	82	21	23	-	1	1	71	117
Dal 1 gennaio al 20 ottobre	83	48	79	-	2	2	290	421
1917		82	102	-	-	4	415	603
Dal 21 ottobre al 31 dicembre	83	11	15	-	-	2	80	108
Dal 1 gennaio al 20 ottobre	84	71	87	-	-	2	335	495
1916		68	103	-	2	1	464	638
Dal 21 ottobre al 31 dicembre	84	20	21	-	1	-	78	120
Dal 1 gennaio al 20 ottobre	85	48	82	-	1	1	386	518
1915		76	119	-	3	1	553	752
Dal 21 ottobre al 31 dicembre	85	23	21	-	1	1	102	148
Dal 1 gennaio al 20 ottobre	86	53	98	-	2	-	451	604
1914		78	79	1	-	2	490	649
Dal 21 ottobre al 31 dicembre	86	26	17	-	-	1	98	142
Dal 1 gennaio al 20 ottobre	87	52	62	1	-	1	392	507
1913		64	67	-	-	1	476	608
Dal 21 ottobre al 31 dicembre	87	19	14	-	-	1	97	131
Dal 1 gennaio al 20 ottobre	88	45	53	-	-	-	379	477
1912		49	41	1	-	1	386	477
Dal 21 ottobre al 31 dicembre	88	7	12	-	-	1	88	108
Dal 1 gennaio al 20 ottobre	89	42	29	1	-	-	298	369
1911		43	27	-	-	1	292	363
Dal 21 ottobre al 31 dicembre	89	6	8	-	-	-	66	80
Dal 1 gennaio al 20 ottobre	90	37	19	-	-	1	226	283
1910		37	38	-	-	-	240	315
Dal 21 ottobre al 31 dicembre	90	9	8	-	-	-	44	61
Dal 1 gennaio al 20 ottobre	91	28	30	-	-	-	196	254
1909		28	20	-	-	-	210	258
Dal 21 ottobre al 31 dicembre	91	5	6	-	-	-	49	60
Dal 1 gennaio al 20 ottobre	92	23	14	-	-	-	161	198
1908		22	16	1	-	2	140	180
Dal 21 ottobre al 31 dicembre	92	4	4	-	-	-	39	47
Dal 1 gennaio al 20 ottobre	93	18	12	1	-	2	101	133
1907		20	7	-	-	-	115	142
Dal 21 ottobre al 31 dicembre	93	6	2	-	-	-	24	32
Dal 1 gennaio al 20 ottobre	94	14	5	-	-	-	91	110
1906		17	7	-	-	-	81	105
Dal 21 ottobre al 31 dicembre	94	7	3	-	-	-	23	33
Dal 1 gennaio al 20 ottobre	95	10	4	-	-	-	58	72
1905		13	2	-	-	-	57	72
Dal 21 ottobre al 31 dicembre	95	4	-	-	-	-	16	20
Dal 1 gennaio al 20 ottobre	96	9	2	-	-	-	41	52
1904		8	3	-	-	-	50	61
Dal 21 ottobre al 31 dicembre	96	2	-	-	-	-	13	15
Dal 1 gennaio al 20 ottobre	97	6	3	-	-	-	37	46
1903		6	1	-	-	-	25	32
Dal 21 ottobre al 31 dicembre	97	1	1	-	-	-	8	10
Dal 1 gennaio al 20 ottobre	98	5	-	-	-	-	17	22
1902		5	-	-	-	-	16	21
Dal 21 ottobre al 31 dicembre	98	-	-	-	-	-	5	5
Dal 1 gennaio al 20 ottobre	99	5	-	-	-	-	11	16
1901		3	1	-	-	-	11	15
Dal 21 ottobre al 31 dicembre	99	-	-	-	-	-	3	3
Dal 1 gennaio al 20 ottobre	100	3	1	-	-	-	8	12
1900 e anni precedenti		2	-	-	-	-	21	23
TOTALE		74.687	90.322	670	1.512	1.262	21.913	189.696

Tavola 1.4 - Popolazione residente in età di 6 anni e più per grado di istruzione, sesso e classe di età

CLASSI DI ETÀ	Laurea	Diploma universitario o terziario di tipo non universitario	Diplomi di scuola secondaria superiore			Totale	Licenza di scuola media inferiore o di avviamento professionale	Licenza di scuola elementare	Alfabeti privi di titoli di studio	Analfabeti	Totale
			Maturità liceali	Altri diplomi di maturità (corso di 4-5 anni)	Diploma scolastico di qualifica						
TOTALE											
6-10	-	-	-	-	-	-	-	1.851	18.916	70	20.837
11-14	-	-	-	-	-	-	5.355	12.683	478	15	18.531
15-19	-	-	1.578	2.517	1.098	5.193	18.765	775	320	82	25.135
20-24	234	173	5.665	10.986	1.118	17.769	7.204	750	217	99	26.446
25-29	2.712	407	3.238	9.551	1.148	13.937	8.570	1.130	233	159	27.148
30-34	3.184	526	1.612	8.064	1.306	10.982	10.727	1.933	338	230	27.920
35-39	2.672	570	1.281	6.981	1.615	9.877	11.316	3.049	453	286	28.223
40-44	2.479	541	1.302	5.621	1.611	8.534	9.531	4.229	514	300	26.128
45-49	2.560	394	884	4.584	1.458	6.926	7.549	5.767	676	354	24.226
50-54	2.238	205	466	3.817	1.219	5.502	5.687	8.437	1.088	404	23.561
55-59	1.389	129	242	2.360	604	3.206	3.383	7.723	1.684	667	18.181
60-64	1.102	102	201	1.864	391	2.456	2.617	7.860	2.939	1.432	18.508
65-69	799	54	190	1.167	301	1.658	1.935	7.209	4.354	2.718	18.727
70-74	700	50	196	772	227	1.195	1.303	6.000	4.711	3.041	17.000
75 e più	1.089	77	222	845	247	1.314	1.289	7.914	8.637	7.178	27.498
Totale	21.158	3.228	17.077	59.129	12.343	88.549	95.231	77.310	45.558	17.035	348.069
MASCHI											
6-10	-	-	-	-	-	-	-	932	9.576	32	10.540
11-14	-	-	-	-	-	-	2.661	6.623	268	9	9.561
15-19	-	-	630	1.150	553	2.333	9.765	483	170	49	12.800
20-24	91	49	2.266	5.688	607	8.561	4.117	453	106	50	13.427
25-29	1.077	152	1.404	5.045	590	7.039	4.476	619	113	78	13.554
30-34	1.431	171	728	3.978	578	5.284	5.503	901	206	135	13.631
35-39	1.304	158	619	3.507	607	4.733	5.783	1.294	288	165	13.725
40-44	1.214	175	684	2.902	649	4.235	5.205	1.704	287	163	12.983
45-49	1.304	165	479	2.437	644	3.560	4.470	2.300	318	189	12.306
50-54	1.170	93	260	2.133	492	2.885	3.545	3.508	404	194	11.799
55-59	775	54	149	1.388	228	1.765	2.139	3.519	548	229	9.029
60-64	654	48	127	1.020	116	1.263	1.717	3.866	978	399	8.925
65-69	502	27	122	615	94	831	1.277	3.637	1.540	840	8.654
70-74	418	18	112	413	58	583	778	3.034	1.729	939	7.499
75 e più	589	41	127	450	77	654	706	3.555	3.194	1.907	10.646
Totale	10.529	1.151	7.707	30.726	5.293	43.726	52.142	36.428	19.725	5.378	169.079
FEMMINE											
6-10	-	-	-	-	-	-	-	919	9.340	38	10.297
11-14	-	-	-	-	-	-	2.694	6.060	210	6	8.970
15-19	-	-	948	1.367	545	2.860	9.000	292	150	33	12.335
20-24	143	124	3.399	5.298	511	9.208	3.087	297	111	49	13.019
25-29	1.635	255	1.834	4.506	558	6.898	4.094	511	120	81	13.594
30-34	1.753	355	884	4.086	728	5.698	5.224	1.032	132	95	14.289
35-39	1.368	412	662	3.474	1.008	5.144	5.533	1.755	165	121	14.498
40-44	1.265	366	618	2.719	962	4.299	4.326	2.525	227	137	13.145
45-49	1.256	229	405	2.147	814	3.366	3.079	3.467	358	165	11.920
50-54	1.068	112	206	1.684	727	2.617	2.142	4.929	684	210	11.762
55-59	614	75	93	972	376	1.441	1.244	4.204	1.136	438	9.152
60-64	448	54	74	844	275	1.193	900	3.994	1.961	1.033	9.583
65-69	297	27	68	552	207	827	658	3.572	2.814	1.878	10.073
70-74	282	32	84	359	169	612	525	2.966	2.982	2.102	9.501
75 e più	500	36	95	395	170	660	583	4.359	5.443	5.271	16.852
Totale	10.629	2.077	9.370	28.403	7.050	44.823	43.089	40.882	25.833	11.657	178.990

Tavola 1.5 - Popolazione residente appartenente alle forze di lavoro per condizione professionale, sesso e classe di età

CLASSI DI ETÀ	Occupati	In cerca di occupazione			Totale	Totale
		In cerca di 1 ^a occupazione	Disoccupati	Altre persone in cerca di lavoro		
TOTALE						
15-19	745	1.836	319	439	2.594	3.339
20-24	5.180	3.994	1.298	928	6.220	11.400
25-29	10.307	3.083	1.810	971	5.864	16.171
30-34	14.116	1.921	1.982	858	4.761	18.877
35-39	15.798	1.073	1.853	789	3.715	19.513
40-44	15.753	587	1.492	619	2.698	18.451
45-49	15.311	289	1.093	404	1.786	17.097
50-54	13.630	154	871	299	1.324	14.954
55-59	7.645	51	557	162	770	8.415
60-64	3.815	17	352	83	452	4.267
65 e più	1.356	15	44	32	91	1.447
Totale	103.656	13.020	11.671	5.584	30.275	133.931
MASCHI						
15-19	520	1.012	190	211	1.413	1.933
20-24	3.491	2.057	765	380	3.202	6.693
25-29	6.802	1.436	1.037	312	2.785	9.587
30-34	9.208	776	1.096	173	2.045	11.253
35-39	10.270	439	1.027	134	1.600	11.870
40-44	10.050	230	914	106	1.250	11.300
45-49	9.718	129	758	86	973	10.691
50-54	8.662	78	640	70	788	9.450
55-59	5.099	31	457	57	545	5.644
60-64	2.957	12	338	49	399	3.356
65 e più	995	12	40	14	66	1.061
Totale	67.772	6.212	7.262	1.592	15.066	82.838
FEMMINE						
15-19	225	824	129	228	1.181	1.406
20-24	1.689	1.937	533	548	3.018	4.707
25-29	3.505	1.647	773	659	3.079	6.584
30-34	4.908	1.145	886	685	2.716	7.624
35-39	5.528	634	826	655	2.115	7.643
40-44	5.703	357	578	513	1.448	7.151
45-49	5.593	160	335	318	813	6.406
50-54	4.968	76	231	229	536	5.504
55-59	2.546	20	100	105	225	2.771
60-64	858	5	14	34	53	911
65 e più	361	3	4	18	25	386
Totale	35.884	6.808	4.409	3.992	15.209	51.093

Tavola 1.6 - Popolazione residente appartenente alle forze di lavoro per condizione professionale, sesso e grado di istruzione

GRADO DI ISTRUZIONE	Occupati	In cerca di occupazione			Totale	Totale
		In cerca di 1 ^a occupazione	Disoccupati	Altre persone in cerca di lavoro		
TOTALE						
LAUREA	13.335	1.144	382	257	1.783	15.118
<i>di cui con specializzazione e/o dottorato</i>	3.225	118	53	40	211	3.436
DIPLOMA UNIVERSITARIO O TERZIARIO DI TIPO NON UNIVERSITARIO	2.139	191	106	52	349	2.488
DIPLOMA DI SCUOLA SECONDARIA SUPERIORE	39.111	5.783	3.451	2.299	11.533	50.644
Maturità liceali	4.396	700	321	626	1.647	6.043
Altri diplomi di maturità (corso 4-5 anni)	28.826	4.459	2.568	1.401	8.428	37.254
Diploma scolastico di qualifica	5.889	624	562	272	1.458	7.347
LICENZA DI SCUOLA MEDIA INFERIORE O DI AVVIAMENTO PROFESSIONALE	32.057	4.784	5.018	1.984	11.786	43.843
LICENZA DI SCUOLA ELEMENTARE	14.418	833	2.263	823	3.919	18.337
ALFABETI PRIVI DI TITOLO DI STUDIO	2.050	188	341	128	657	2.707
ANALFABETI	546	97	110	41	248	794
Totale	103.656	13.020	11.671	5.584	30.275	133.931
MASCHI						
LAUREA	7.279	416	138	96	650	7.929
<i>di cui con specializzazione e/o dottorato</i>	1.913	39	15	15	69	1.982
DIPLOMA UNIVERSITARIO O TERZIARIO DI TIPO NON UNIVERSITARIO	809	61	38	10	109	918
DIPLOMA DI SCUOLA SECONDARIA SUPERIORE	24.244	2.493	1.763	736	4.992	29.236
Maturità liceali	2.740	257	161	216	634	3.374
Altri diplomi di maturità (corso 4-5 anni)	18.325	1.995	1.301	457	3.753	22.078
Diploma scolastico di qualifica	3.179	241	301	63	605	3.784
LICENZA DI SCUOLA MEDIA INFERIORE O DI AVVIAMENTO PROFESSIONALE	24.007	2.531	3.291	534	6.356	30.363
LICENZA DI SCUOLA ELEMENTARE	9.625	488	1.688	156	2.332	11.957
ALFABETI PRIVI DI TITOLO DI STUDIO	1.404	144	258	45	447	1.851
ANALFABETI	404	79	86	15	180	584
Totale	67.772	6.212	7.262	1.592	15.066	82.838
FEMMINE						
LAUREA	6.056	728	244	161	1.133	7.189
<i>di cui con specializzazione e/o dottorato</i>	1.312	79	38	25	142	1.454
DIPLOMA UNIVERSITARIO O TERZIARIO DI TIPO NON UNIVERSITARIO	1.330	130	68	42	240	1.570
DIPLOMA DI SCUOLA SECONDARIA SUPERIORE	14.867	3.290	1.688	1.563	6.541	21.408
Maturità liceali	1.656	443	160	410	1.013	2.669
Altri diplomi di maturità (corso 4-5 anni)	10.501	2.464	1.267	944	4.675	15.176
Diploma scolastico di qualifica	2.710	383	261	209	853	3.563
LICENZA DI SCUOLA MEDIA INFERIORE O DI AVVIAMENTO PROFESSIONALE	8.050	2.253	1.727	1.450	5.430	13.480
LICENZA DI SCUOLA ELEMENTARE	4.793	345	575	667	1.587	6.380
ALFABETI PRIVI DI TITOLO DI STUDIO	646	44	83	83	210	856
ANALFABETI	142	18	24	26	68	210
Totale	35.884	6.808	4.409	3.992	15.209	51.093

Tavola 1.7 - Popolazione residente appartenente alle forze di lavoro per condizione professionale, sesso e stato civile

STATO CIVILE	Occupati	In cerca di occupazione			Totale	Totale
		In cerca di 1 ^a occupazione	Disoccupati	Altre persone in cerca di lavoro		
TOTALE						
Celibi/nubili	23.310	9.806	4.313	2.342	16.461	39.771
Coniugati/e	76.585	3.035	6.901	3.073	13.009	89.594
<i>di cui separati/e di fatto</i>	469	50	92	30	172	641
Separati/e legalmente	1.355	85	191	58	334	1.689
Divorziati/e	936	51	135	31	217	1.153
Vedovi/e	1.470	43	131	80	254	1.724
Totale	103.656	13.020	11.671	5.584	30.275	133.931
MASCHI						
Celibi	15.600	5.344	2.837	1.099	9.280	24.880
Coniugati	50.788	830	4.229	469	5.528	56.316
<i>di cui separati di fatto</i>	266	19	58	11	88	354
Separati legalmente	659	14	89	11	114	773
Divorziati	409	17	70	8	95	504
Vedovi	316	7	37	5	49	365
Totale	67.772	6.212	7.262	1.592	15.066	82.838
FEMMINE						
Nubili	7.710	4.462	1.476	1.243	7.181	14.891
Coniugate	25.797	2.205	2.672	2.604	7.481	33.278
<i>di cui separate di fatto</i>	203	31	34	19	84	287
Separate legalmente	696	71	102	47	220	916
Divorziate	527	34	65	23	122	649
Vedove	1.154	36	94	75	205	1.359
Totale	35.884	6.808	4.409	3.992	15.209	51.093

Tavola 1.8 - Occupati per posizione nella professione, sesso e classe di età

CLASSI DI ETÀ	Dipendente o in altra posizione subordinata	Indipendente					Totale	Totale
		Imprenditore	Libero professionista	Lavoratore in proprio	Socio di cooperativa	Coadiuvante familiare		
TOTALE								
15-19	666	9	-	58	3	9	79	745
20-24	4.404	60	73	583	19	41	776	5.180
25-29	8.195	204	354	1.383	78	93	2.112	10.307
30-34	10.317	382	914	2.267	137	99	3.799	14.116
35-39	11.604	424	990	2.556	130	94	4.194	15.798
40-44	12.020	404	810	2.322	105	92	3.733	15.753
45-49	12.227	339	596	1.994	81	74	3.084	15.311
50-54	10.968	306	341	1.882	52	81	2.662	13.630
55-59	5.772	235	203	1.341	29	65	1.873	7.645
60-64	2.550	165	153	903	15	29	1.265	3.815
65-69	354	77	86	292	7	6	468	822
70-74	81	32	45	139	4	4	224	305
75 e più	60	21	36	109	2	1	169	229
Totale	79.218	2.658	4.601	15.829	662	688	24.438	103.656
MASCHI								
15-19	458	9	-	45	2	6	62	520
20-24	2.916	47	54	438	12	24	575	3.491
25-29	5.263	165	241	1.037	46	50	1.539	6.802
30-34	6.439	311	623	1.705	74	56	2.769	9.208
35-39	7.147	329	727	1.958	74	35	3.123	10.270
40-44	7.197	343	602	1.820	57	31	2.853	10.050
45-49	7.284	280	498	1.584	50	22	2.434	9.718
50-54	6.604	256	300	1.446	33	23	2.058	8.662
55-59	3.662	193	184	1.021	22	17	1.437	5.099
60-64	1.921	139	139	737	9	12	1.036	2.957
65-69	254	66	76	211	4	3	360	614
70-74	46	26	42	99	2	3	172	218
75 e più	35	18	35	74	1	-	128	163
Totale	49.226	2.182	3.521	12.175	386	282	18.546	67.772
FEMMINE								
15-19	208	-	-	13	1	3	17	225
20-24	1.488	13	19	145	7	17	201	1.689
25-29	2.932	39	113	346	32	43	573	3.505
30-34	3.878	71	291	562	63	43	1.030	4.908
35-39	4.457	95	263	598	56	59	1.071	5.528
40-44	4.823	61	208	502	48	61	880	5.703
45-49	4.943	59	98	410	31	52	650	5.593
50-54	4.364	50	41	436	19	58	604	4.968
55-59	2.110	42	19	320	7	48	436	2.546
60-64	629	26	14	166	6	17	229	858
65-69	100	11	10	81	3	3	108	208
70-74	35	6	3	40	2	1	52	87
75 e più	25	3	1	35	1	1	41	66
Totale	29.992	476	1.080	3.654	276	406	5.892	35.884

Tavola 1.9 - Occupati per posizione nella professione, sesso e settore di attività economica

SETTORI DI ATTIVITÀ ECONOMICA	Dipendente o in altra posizione subordinata	Indipendente				Totale	Totale
		Imprenditore e libero professionista	Lavoratore in proprio	Socio di cooperativa	Coadiuvante familiare		
TOTALE							
AGRICOLTURA E PESCA	9.905	331	1.392	52	74	1.849	11.754
Agricoltura, caccia e silvicoltura	9.815	324	1.339	36	74	1.773	11.588
Pesca, piscicoltura e servizi connessi	90	7	53	16	-	76	166
INDUSTRIA	8.980	641	2.180	84	79	2.984	11.964
Estrazione di carbon fossile, petrolio greggio, minerali, ecc.	184	11	34	1	2	48	232
Industria alimentare delle bevande e del tabacco	982	96	220	9	8	333	1.315
Industria tessile, dell'abbigliamento, della lavorazione di pellami e del cuoio	972	55	308	10	18	391	1.363
Industria del legno e dei prodotti in legno (esclusi i mobili), della carta, stampa ed editoria	935	74	330	19	5	428	1.363
Cokeria, raffineria, industria chimica e farmaceutica, industria della gomma e della plastica	718	80	133	8	6	227	945
Lavorazione di minerali non metalliferi (cemento, vetro, ceramica)	633	60	144	4	8	216	849
Siderurgia, industria metalmeccanica, elettronica e fabbricazione di mezzi di trasporto	3.064	189	662	23	21	895	3.959
Fabbricazione di mobili e altre industrie manifatturiere compreso il recupero e la preparazione per il riciclaggio	619	54	275	10	7	346	965
Produzione e distribuzione di energia elettrica, acqua e gas	873	22	74	-	4	100	973
COSTRUZIONI E INSTALLAZIONE DI IMPIANTI	7.797	1.018	1.907	63	27	3.015	10.812
Costruzioni edili, opere pubbliche e installazione dei servizi nei fabbricati	7.797	1.018	1.907	63	27	3.015	10.812
COMMERCIO, RIPARAZIONI, PUBBLICI ESERCIZI, TRASPORTI E COMUNICAZIONI	13.459	1.487	8.058	199	343	10.087	23.546
Commercio, manutenzione e riparazione di autoveicoli e motocicli, vendita al dettaglio di carburante per autotrazione	1.883	185	1.343	27	31	1.586	3.469
Commercio all'ingrosso e intermediari del commercio, esclusi autoveicoli e motocicli	1.656	370	837	27	43	1.277	2.933
Commercio al dettaglio escluso quello di autoveicoli e di motocicli, riparazione di beni personali e per la casa	3.709	596	4.252	57	179	5.084	8.793
Alberghi, campeggi, bar, ristoranti, ecc.	2.261	209	1.113	48	76	1.446	3.707
Trasporti (pubblici e privati), magazzinaggio, poste e telecomunicazioni	3.950	127	513	40	14	694	4.644
CREDITO, ASSICURAZIONI E ALTRI SERVIZI ALLA PRODUZIONE E/O AL CONSUMO	4.454	2.276	765	50	28	3.119	7.573
Credito, assicurazioni, intermediazione monetaria e finanziaria	1.922	273	241	4	11	529	2.451
Informatica e attività connesse, ricerca e sviluppo	727	138	144	13	3	298	1.025
Attività professionali e di consulenza, immobiliari e di noleggio (studi legali, di progettazione, di mercato, contabilità, vigilanza e pulizia)	1.805	1.865	380	33	14	2.292	4.097
SERVIZI SOCIALI E ALLE PERSONE	34.577	1.502	1.521	214	137	3.374	37.951
Pubblica Amministrazione centrale e locale, Difesa, attività giudiziarie, sicurezza nazionale, assicurazione sociale obbligatoria	13.159	227	-	-	-	227	13.386
Istruzione e formazione pubblica e privata	11.068	275	222	47	12	556	11.624
Sanità e assistenza sociale pubblica e privata	7.662	839	329	105	31	1.304	8.966
Organizzazioni associative, politiche e sindacali	384	26	34	8	2	70	454
Attività ricreative, culturali e sportive	293	57	110	11	3	181	474
Altre attività di servizi	1.262	78	735	35	25	873	2.135
Servizi domestici presso famiglie e convivenze	749	-	91	8	64	163	912
ORGANISMI INTERNAZIONALI O DI ALTRI PAESI	46	4	6	-	-	10	56
Organizzazioni ed organismi extraterritoriali	46	4	6	-	-	10	56
TOTALE	79.218	7.259	15.829	662	688	24.438	103.656

Tavola 1.9 segue - Occupati per posizione nella professione, sesso e settore di attività economica

SETTORI DI ATTIVITÀ ECONOMICA	Dipendente o in altra posizione subordinata	Indipendente				Totale	Totale
		Imprenditore e libero professionista	Lavoratore in proprio	Socio di cooperativa	Coadiuvante familiare		
MASCHI							
AGRICOLTURA E PESCA	4.099	263	1.072	40	24	1.399	5.498
Agricoltura, caccia e silvicoltura	4.024	257	1.027	25	24	1.333	5.357
Pesca, piscicoltura e servizi connessi	75	6	45	15	-	66	141
INDUSTRIA	7.002	557	1.880	60	39	2.536	9.538
Estrazione di carbon fossile, petrolio greggio, minerali, ecc.	167	10	32	1	1	44	211
Industria alimentare delle bevande e del tabacco	694	80	185	8	3	276	970
Industria tessile, dell'abbigliamento, della lavorazione di pellami e del cuoio	378	35	186	1	4	226	604
Industria del legno e dei prodotti in legno (esclusi i mobili), della carta, stampa ed editoria	754	65	301	14	4	384	1.138
Cokeria, raffineria, industria chimica e farmaceutica, industria della gomma e della plastica	551	72	117	6	2	197	748
Lavorazione di minerali non metalliferi (cemento, vetro, ceramica)	544	55	129	3	3	190	734
Siderurgia, industria metalmeccanica, elettronica e fabbricazione di mezzi di trasporto	2.608	172	615	20	14	821	3.429
Fabbricazione di mobili e altre industrie manifatturiere compreso il recupero e la preparazione per il riciclaggio	531	50	247	7	4	308	839
Produzione e distribuzione di energia elettrica, acqua e gas	775	18	68	-	4	90	865
COSTRUZIONI E INSTALLAZIONE DI IMPIANTI	7.550	967	1.865	62	24	2.918	10.468
Costruzioni edili, opere pubbliche e installazione dei servizi nei fabbricati	7.550	967	1.865	62	24	2.918	10.468
COMMERCIO, RIPARAZIONI, PUBBLICI ESERCIZI, TRASPORTI E COMUNICAZIONI	9.697	1.186	5.897	126	159	7.368	17.065
Commercio, manutenzione e riparazione di autoveicoli e motocicli, vendita al dettaglio di carburante per autotrazione	1.563	153	1.135	21	20	1.329	2.892
Commercio all'ingrosso e intermediari del commercio, esclusi autoveicoli e motocicli	1.216	333	682	12	26	1.053	2.269
Commercio al dettaglio escluso quello di autoveicoli e di motocicli, riparazione di beni personali e per la casa	2.037	432	2.797	26	69	3.324	5.361
Alberghi, campeggi, bar, ristoranti, ecc.	1.476	160	806	32	32	1.030	2.506
Trasporti (pubblici e privati), magazzino, poste e telecomunicazioni	3.405	108	477	35	12	632	4.037
CREDITO, ASSICURAZIONI E ALTRI SERVIZI ALLA PRODUZIONE E/O AL CONSUMO	2.635	1.732	577	27	10	2.346	4.981
Credito, assicurazioni, intermediazione monetaria e finanziaria	1.249	215	191	1	4	411	1.660
Informatica e attività connesse, ricerca e sviluppo	514	124	120	8	1	253	767
Attività professionali e di consulenza, immobiliari e di noleggio (studi legali, di progettazione, di mercato, contabilità, vigilanza e pulizia)	872	1.393	266	18	5	1.682	2.554
SERVIZI SOCIALI E ALLE PERSONE	18.212	994	880	71	26	1.971	20.183
Pubblica Amministrazione centrale e locale, Difesa, attività giudiziarie, sicurezza nazionale, assicurazione sociale obbligatoria	9.736	163	-	-	-	163	9.899
Istruzione e formazione pubblica e privata	3.217	142	99	7	2	250	3.467
Sanità e assistenza sociale pubblica e privata	3.893	579	202	28	6	815	4.708
Organizzazioni associative, politiche e sindacali	234	20	30	2	-	52	286
Attività ricreative, culturali e sportive	173	42	88	8	3	141	314
Altre attività di servizi	763	48	421	22	14	505	1.268
Servizi domestici presso famiglie e convivenze	196	-	40	4	1	45	241
ORGANISMI INTERNAZIONALI O DI ALTRI PAESI	31	4	4	-	-	8	39
Organizzazioni ed organismi extraterritoriali	31	4	4	-	-	8	39
TOTALE	49.226	5.703	12.175	386	282	18.546	67.772

Tavola 1.9 segue - Occupati per posizione nella professione, sesso e settore di attività economica

SETTORI DI ATTIVITÀ ECONOMICA	Dipendente o in altra posizione subordinata	Indipendente				Totale	Totale
		Imprenditore e libero professionista	Lavoratore in proprio	Socio di cooperativa	Coadiuvante familiare		
FEMMINE							
AGRICOLTURA E PESCA	5.806	68	320	12	50	450	6.256
Agricoltura, caccia e silvicoltura	5.791	67	312	11	50	440	6.231
Pesca, piscicoltura e servizi connessi	15	1	8	1	-	10	25
INDUSTRIA	1.978	84	300	24	40	448	2.426
Estrazione di carbon fossile, petrolio greggio, minerali, ecc.	17	1	2	-	1	4	21
Industria alimentare delle bevande e del tabacco	288	16	35	1	5	57	345
Industria tessile, dell'abbigliamento, della lavorazione di pellami e del cuoio	594	20	122	9	14	165	759
Industria del legno e dei prodotti in legno (esclusi i mobili), della carta, stampa ed editoria	181	9	29	5	1	44	225
Cokeria, raffineria, industria chimica e farmaceutica, industria della gomma e della plastica	167	8	16	2	4	30	197
Lavorazione di minerali non metalliferi (cemento, vetro, ceramica)	89	5	15	1	5	26	115
Siderurgia, industria metalmeccanica, elettronica e fabbricazione di mezzi di trasporto	456	17	47	3	7	74	530
Fabbricazione di mobili e altre industrie manifatturiere compreso il recupero e la preparazione per il riciclaggio	88	4	28	3	3	38	126
Produzione e distribuzione di energia elettrica, acqua e gas	98	4	6	-	-	10	108
COSTRUZIONI E INSTALLAZIONE DI IMPIANTI	247	51	42	1	3	97	344
Costruzioni edili, opere pubbliche e installazione dei servizi nei fabbricati	247	51	42	1	3	97	344
COMMERCIO, RIPARAZIONI, PUBBLICI ESERCIZI, TRASPORTI E COMUNICAZIONI	3.762	301	2.161	73	184	2.719	6.481
Commercio, manutenzione e riparazione di autoveicoli e motocicli, vendita al dettaglio di carburante per autotrazione	320	32	208	6	11	257	577
Commercio all'ingrosso e intermediari del commercio, esclusi autoveicoli e motocicli	440	37	155	15	17	224	664
Commercio al dettaglio escluso quello di autoveicoli e di motocicli, riparazione di beni personali e per la casa	1.672	164	1.455	31	110	1.760	3.432
Alberghi, campeggi, bar, ristoranti, ecc.	785	49	307	16	44	416	1.201
Trasporti (pubblici e privati), magazzino, poste e telecomunicazioni	545	19	36	5	2	62	607
CREDITO, ASSICURAZIONI E ALTRI SERVIZI ALLA PRODUZIONE E/O AL CONSUMO	1.819	544	188	23	18	773	2.592
Credito, assicurazioni, intermediazione monetaria e finanziaria	673	58	50	3	7	118	791
Informatica e attività connesse, ricerca e sviluppo	213	14	24	5	2	45	258
Attività professionali e di consulenza, immobiliari e di noleggio (studi legali, di progettazione, di mercato, contabilità, vigilanza e pulizia)	933	472	114	15	9	610	1.543
SERVIZI SOCIALI E ALLE PERSONE	16.365	508	641	143	111	1.403	17.768
Pubblica Amministrazione centrale e locale, Difesa, attività giudiziarie, sicurezza nazionale, assicurazione sociale obbligatoria	3.423	64	-	-	-	64	3.487
Istruzione e formazione pubblica e privata	7.851	133	123	40	10	306	8.157
Sanità e assistenza sociale pubblica e privata	3.769	260	127	77	25	489	4.258
Organizzazioni associative, politiche e sindacali	150	6	4	6	2	18	168
Attività ricreative, culturali e sportive	120	15	22	3	-	40	160
Altre attività di servizi	499	30	314	13	11	368	867
Servizi domestici presso famiglie e convivenze	553	-	51	4	63	118	671
ORGANISMI INTERNAZIONALI O DI ALTRI PAESI	15	-	2	-	-	2	17
Organizzazioni ed organismi extraterritoriali	15	-	2	-	-	2	17
TOTALE	29.992	1.556	3.654	276	406	5.892	35.884

Tavola 1.10 - Occupati per classe di età, sesso e attività lavorativa svolta

ATTIVITÀ LAVORATIVA SVOLTA	Classi di età						
	15-19	20-24	25-29	30-34	35-39	40-44	45-49
TOTALE							
Svolge un lavoro operaio o di servizio non specializzato	233	1.055	1.536	2.175	2.598	2.690	2.371
È addetto a impianti fissi di produzione, a macchinari, a linee di montaggio o conduce veicoli	32	318	597	766	746	756	610
Svolge un'attività operaia qualificata	188	906	1.513	1.873	1.955	1.967	1.734
Coltiva piante e/o alleva animali	25	109	281	389	647	643	764
Svolge un'attività di vendita al pubblico o di servizio alle persone	163	1.174	1.979	2.433	2.071	1.912	1.388
Svolge un'attività impiegatizia di tipo non tecnico	25	354	668	874	1.016	1.178	1.517
Svolge un'attività tecnica, amministrativa, sportiva o artistica a media qualificazione	34	657	1.728	2.539	2.720	2.814	2.964
Svolge un'attività organizzativa, tecnica, intellettuale, scientifica o artistica ad elevata specializzazione	1	80	801	1.452	1.937	2.036	2.266
Gestisce un'impresa o dirige il lavoro di strutture organizzative complesse	16	230	780	1.196	1.664	1.423	1.456
Lavora come ufficiale, sottufficiale, allievo o volontario nelle Forze Armate	28	297	424	419	444	334	241
Totale	745	5.180	10.307	14.116	15.798	15.753	15.311

ATTIVITÀ LAVORATIVA SVOLTA	Classi di età						Totale
	50-54	55-59	60-64	65-69	70-74	75 e più	
TOTALE							
Svolge un lavoro operaio o di servizio non specializzato	2.476	1.445	752	85	27	31	17.474
È addetto a impianti fissi di produzione, a macchinari, a linee di montaggio o conduce veicoli	578	273	145	15	4	4	4.844
Svolge un'attività operaia qualificata	1.618	860	479	48	20	20	13.181
Coltiva piante e/o alleva animali	780	557	235	51	24	17	4.522
Svolge un'attività di vendita al pubblico o di servizio alle persone	1.218	628	356	120	46	27	13.515
Svolge un'attività impiegatizia di tipo non tecnico	1.227	629	248	27	4	4	7.771
Svolge un'attività tecnica, amministrativa, sportiva o artistica a media qualificazione	2.517	1.226	513	89	24	19	17.844
Svolge un'attività organizzativa, tecnica, intellettuale, scientifica o artistica ad elevata specializzazione	1.905	937	443	147	59	48	12.112
Gestisce un'impresa o dirige il lavoro di strutture organizzative complesse	1.219	1.060	634	239	97	59	10.073
Lavora come ufficiale, sottufficiale, allievo o volontario nelle Forze Armate	92	30	10	1	-	-	2.320
Totale	13.630	7.645	3.815	822	305	229	103.656

Tavola 1.10 segue - Occupati per classe di età, sesso e attività lavorativa svolta

ATTIVITÀ LAVORATIVA SVOLTA	Classi di età						
	15-19	20-24	25-29	30-34	35-39	40-44	45-49
MASCHI							
Svolge un lavoro operaio o di servizio non specializzato	160	682	913	1.303	1.503	1.491	1.382
È addetto a impianti fissi di produzione, a macchinari, a linee di montaggio o conduce veicoli	30	291	567	719	724	719	588
Svolge un'attività operaia qualificata	165	820	1.366	1.684	1.783	1.802	1.621
Coltiva piante e/o alleva animali	21	68	139	209	308	310	345
Svolge un'attività di vendita al pubblico o di servizio alle persone	74	613	1.191	1.521	1.334	1.262	949
Svolge un'attività impiegatizia di tipo non tecnico	10	100	209	282	427	517	761
Svolge un'attività tecnica, amministrativa, sportiva o artistica a media qualificazione	19	404	989	1.370	1.361	1.395	1.450
Svolge un'attività organizzativa, tecnica, intellettuale, scientifica o artistica ad elevata specializzazione	-	53	404	796	1.090	1.099	1.225
Gestisce un'impresa o dirige il lavoro di strutture organizzative complesse	13	166	602	909	1.296	1.121	1.156
Lavora come ufficiale, sottufficiale, allievo o volontario nelle Forze Armate	28	294	422	415	444	334	241
Totale	520	3.491	6.802	9.208	10.270	10.050	9.718

ATTIVITÀ LAVORATIVA SVOLTA	Classi di età						Totale
	50-54	55-59	60-64	65-69	70-74	75 e più	
MASCHI							
Svolge un lavoro operaio o di servizio non specializzato	1.449	852	588	67	16	20	10.426
È addetto a impianti fissi di produzione, a macchinari, a linee di montaggio o conduce veicoli	556	262	141	12	4	2	4.615
Svolge un'attività operaia qualificata	1.505	799	454	41	18	14	12.072
Coltiva piante e/o alleva animali	349	281	205	40	21	11	2.307
Svolge un'attività di vendita al pubblico o di servizio alle persone	801	391	242	74	21	14	8.487
Svolge un'attività impiegatizia di tipo non tecnico	646	388	169	16	2	2	3.529
Svolge un'attività tecnica, amministrativa, sportiva o artistica a media qualificazione	1.257	663	283	50	12	14	9.267
Svolge un'attività organizzativa, tecnica, intellettuale, scientifica o artistica ad elevata specializzazione	1.051	589	330	123	51	43	6.854
Gestisce un'impresa o dirige il lavoro di strutture organizzative complesse	956	844	535	190	73	43	7.904
Lavora come ufficiale, sottufficiale, allievo o volontario nelle Forze Armate	92	30	10	1	-	-	2.311
Totale	8.662	5.099	2.957	614	218	163	67.772

Tavola 1.10 segue - Occupati per classe di età, sesso e attività lavorativa svolta

ATTIVITÀ LAVORATIVA SVOLTA	Classi di età						
	15-19	20-24	25-29	30-34	35-39	40-44	45-49
FEMMINE							
Svolge un lavoro operaio o di servizio non specializzato	73	373	623	872	1.095	1.199	989
È addetta a impianti fissi di produzione, a macchinari, a linee di montaggio o conduce veicoli	2	27	30	47	22	37	22
Svolge un'attività operaia qualificata	23	86	147	189	172	165	113
Coltiva piante e/o alleva animali	4	41	142	180	339	333	419
Svolge un'attività di vendita al pubblico o di servizio alle persone	89	561	788	912	737	650	439
Svolge un'attività impiegatizia di tipo non tecnico	15	254	459	592	589	661	756
Svolge un'attività tecnica, amministrativa, sportiva o artistica a media qualificazione	15	253	739	1.169	1.359	1.419	1.514
Svolge un'attività organizzativa, tecnica, intellettuale, scientifica o artistica ad elevata specializzazione	1	27	397	656	847	937	1.041
Gestisce un'impresa o dirige il lavoro di strutture organizzative complesse	3	64	178	287	368	302	300
Lavora come ufficiale, sottufficiale, allievo o volontario nelle Forze Armate	-	3	2	4	-	-	-
Totale	225	1.689	3.505	4.908	5.528	5.703	5.593

ATTIVITÀ LAVORATIVA SVOLTA	Classi di età						Totale
	50-54	55-59	60-64	65-69	70-74	75 e più	
FEMMINE							
Svolge un lavoro operaio o di servizio non specializzato	1.027	593	164	18	11	11	7.048
È addetta a impianti fissi di produzione, a macchinari, a linee di montaggio o conduce veicoli	22	11	4	3	-	2	229
Svolge un'attività operaia qualificata	113	61	25	7	2	6	1.109
Coltiva piante e/o alleva animali	431	276	30	11	3	6	2.215
Svolge un'attività di vendita al pubblico o di servizio alle persone	417	237	114	46	25	13	5.028
Svolge un'attività impiegatizia di tipo non tecnico	581	241	79	11	2	2	4.242
Svolge un'attività tecnica, amministrativa, sportiva o artistica a media qualificazione	1.260	563	230	39	12	5	8.577
Svolge un'attività organizzativa, tecnica, intellettuale, scientifica o artistica ad elevata specializzazione	854	348	113	24	8	5	5.258
Gestisce un'impresa o dirige il lavoro di strutture organizzative complesse	263	216	99	49	24	16	2.169
Lavora come ufficiale, sottufficiale, allievo o volontario nelle Forze Armate	-	-	-	-	-	-	9
Totale	4.968	2.546	858	208	87	66	35.884

Tavola 1.11 - Occupati per classe di età, sesso, sezione di attività economica e posizione nella professione

SEZIONE DI ATTIVITÀ ECONOMICA E POSIZIONE NELLA PROFESSIONE	Classi di età					
	15-19	20-24	25-29	30-34	35-39	40-44
TOTALE						
AGRICOLTURA, CACCIA E SILVICOLTURA	84	441	877	1.323	1.786	1.815
Dipendenti o in altra posizione subordinata	78	389	751	1.145	1.570	1.567
Indipendenti (a)	6	52	126	178	216	248
PESCA, PISCICOLTURA E SERVIZI CONNESSI	4	11	15	25	25	22
Dipendenti o in altra posizione subordinata	4	9	8	13	14	12
Indipendenti	-	2	7	12	11	10
ESTRAZIONE DI MINERALI	7	15	25	39	31	28
Dipendenti o in altra posizione subordinata	6	15	22	32	25	22
Indipendenti	1	-	3	7	6	6
ATTIVITÀ MANIFATTURIERE	152	932	1.424	1.810	1.669	1.466
Dipendenti o in altra posizione subordinata	139	807	1.165	1.369	1.201	1.070
Indipendenti	13	125	259	441	468	396
PRODUZIONE E DISTRIBUZIONE DI ENERGIA ELETTRICA, GAS E ACQUA	6	15	53	77	111	140
Dipendenti o in altra posizione subordinata	6	14	48	63	91	124
Indipendenti	-	1	5	14	20	16
COSTRUZIONI	138	756	1.252	1.461	1.640	1.599
Dipendenti o in altra posizione subordinata	127	669	1.006	1.021	1.141	1.099
Indipendenti	11	87	246	440	499	500
COMMERCIO ALL'INGROSSO E AL DETTAGLIO; RIPARAZIONE DI AUTOVEICOLI, MOTOCICLI E DI BENI PERSONALI E PER LA CASA	160	1.113	2.091	2.620	2.436	1.977
Dipendenti o in altra posizione subordinata	131	822	1.383	1.424	1.123	792
Indipendenti	29	291	708	1.196	1.313	1.185
ALBERGHI E RISTORANTI	68	416	592	624	531	482
Dipendenti o in altra posizione subordinata	62	348	427	414	293	266
Indipendenti	6	68	165	210	238	216
TRASPORTI, MAGAZZINAGGIO E COMUNICAZIONI	7	167	405	581	709	729
Dipendenti o in altra posizione subordinata	6	150	355	462	587	632
Indipendenti	1	17	50	119	122	97
INTERMEDIAZIONE MONETARIA E FINANZIARIA	1	68	299	412	401	363
Dipendenti o in altra posizione subordinata	1	58	246	307	295	279
Indipendenti	-	10	53	105	106	84
ATTIVITÀ IMMOBILIARI, NOLEGGIO, INFORMATICA, RICERCA, ALTRE ATTIVITÀ PROFESSIONALI E IMPRENDITORIALI	20	265	790	1.177	990	713
Dipendenti o in altra posizione subordinata	18	214	534	587	399	301
Indipendenti	2	51	256	590	591	412
PUBBLICA AMMINISTRAZIONE E DIFESA; ASSICURAZIONE SOCIALE OBBLIGATORIA	37	443	1.082	1.568	1.989	2.233
Dipendenti o in altra posizione subordinata	37	442	1.067	1.527	1.932	2.197
Indipendenti	-	1	15	41	57	36
ISTRUZIONE	5	107	378	790	1.512	1.794
Dipendenti o in altra posizione subordinata	5	101	344	706	1.409	1.711
Indipendenti	-	6	34	84	103	83
SANITÀ E ALTRI SERVIZI SOCIALI	9	131	514	941	1.351	1.798
Dipendenti o in altra posizione subordinata	9	123	470	798	1.130	1.526
Indipendenti	-	8	44	143	221	272
ALTRI SERVIZI PUBBLICI, SOCIALI E PERSONALI	41	243	397	538	500	442
Dipendenti o in altra posizione subordinata	32	190	276	344	296	291
Indipendenti	9	53	121	194	204	151
SERVIZI DOMESTICI PRESSO FAMIGLIE E CONVIVENZE	4	55	105	123	113	145
Dipendenti o in altra posizione subordinata	3	51	86	100	96	127
Indipendenti	1	4	19	23	17	18
ORGANIZZAZIONI ED ORGANISMI EXTRATERRITORIALI	2	2	8	7	4	7
Dipendenti o in altra posizione subordinata	2	2	7	5	2	4
Indipendenti	-	-	1	2	2	3
TOTALE	745	5.180	10.307	14.116	15.798	15.753
Dipendenti o in altra posizione subordinata	666	4.404	8.195	10.317	11.604	12.020
Indipendenti	79	776	2.112	3.799	4.194	3.733

(a) comprende Imprenditore, Libero professionista, Lavoratore in proprio, Socio di cooperativa di produzione di beni e/o prestazioni di servizi e Coadiuvante familiare

Tavola 1.11 segue - Occupati per classe di età, sesso, sezione di attività economica e posizione nella professione

SEZIONE DI ATTIVITÀ ECONOMICA E POSIZIONE NELLA PROFESSIONE	Classi di età					Totale
	45-49	50-54	55-59	60-64	65 e più	
TOTALE						
AGRICOLTURA, CACCIA E SILVICOLTURA	1.720	1.749	1.121	490	182	11.588
Dipendenti o in altra posizione subordinata	1.514	1.494	902	353	52	9.815
Indipendenti (a)	206	255	219	137	130	1.773
PESCA, PISCICOLTURA E SERVIZI CONNESSI	20	19	13	9	3	166
Dipendenti o in altra posizione subordinata	10	8	7	4	1	90
Indipendenti	10	11	6	5	2	76
ESTRAZIONE DI MINERALI	29	29	13	12	4	232
Dipendenti o in altra posizione subordinata	20	24	11	7	-	184
Indipendenti	9	5	2	5	4	48
ATTIVITÀ MANIFATTURIERE	1.257	1.104	554	297	94	10.759
Dipendenti o in altra posizione subordinata	871	773	351	146	31	7.923
Indipendenti	386	331	203	151	63	2.836
PRODUZIONE E DISTRIBUZIONE DI ENERGIA ELETTRICA, GAS E ACQUA	209	249	86	25	2	973
Dipendenti o in altra posizione subordinata	190	238	78	19	2	873
Indipendenti	19	11	8	6	-	100
COSTRUZIONI	1.347	1.270	797	456	96	10.812
Dipendenti o in altra posizione subordinata	936	912	545	302	39	7.797
Indipendenti	411	358	252	154	57	3.015
COMMERCIO ALL'INGROSSO E AL DETTAGLIO; RIPARAZIONE DI AUTOVEICOLI, MOTOCICLI E DI BENI PERSONALI E PER LA CASA	1.627	1.368	890	571	342	15.195
Dipendenti o in altra posizione subordinata	669	457	268	141	38	7.248
Indipendenti	958	911	622	430	304	7.947
ALBERGHI E RISTORANTI	348	285	182	103	76	3.707
Dipendenti o in altra posizione subordinata	192	131	72	41	15	2.261
Indipendenti	156	154	110	62	61	1.446
TRASPORTI, MAGAZZINAGGIO E COMUNICAZIONI	732	774	364	153	23	4.644
Dipendenti o in altra posizione subordinata	651	693	301	104	9	3.950
Indipendenti	81	81	63	49	14	694
INTERMEDIAZIONE MONETARIA E FINANZIARIA	373	313	146	64	11	2.451
Dipendenti o in altra posizione subordinata	313	274	107	39	3	1.922
Indipendenti	60	39	39	25	8	529
ATTIVITÀ IMMOBILIARI, NOLEGGIO, INFORMATICA, RICERCA, ALTRE ATTIVITÀ PROFESSIONALI E IMPRENDITORIALI	418	324	186	125	114	5.122
Dipendenti o in altra posizione subordinata	182	153	80	42	22	2.532
Indipendenti	236	171	106	83	92	2.590
PUBBLICA AMMINISTRAZIONE E DIFESA; ASSICURAZIONE SOCIALE OBBLIGATORIA	2.513	1.969	983	459	110	13.386
Dipendenti o in altra posizione subordinata	2.486	1.954	973	445	99	13.159
Indipendenti	27	15	10	14	11	227
ISTRUZIONE	2.386	2.527	1.400	597	128	11.624
Dipendenti o in altra posizione subordinata	2.307	2.469	1.348	560	108	11.068
Indipendenti	79	58	52	37	20	556
SANITÀ E ALTRI SERVIZI SOCIALI	1.851	1.259	668	333	111	8.966
Dipendenti o in altra posizione subordinata	1.566	1.124	583	282	51	7.662
Indipendenti	285	135	85	51	60	1.304
ALTRI SERVIZI PUBBLICI, SOCIALI E PERSONALI	342	265	158	90	47	3.063
Dipendenti o in altra posizione subordinata	210	164	74	42	20	1.939
Indipendenti	132	101	84	48	27	1.124
SERVIZI DOMESTICI PRESSO FAMIGLIE E CONVIVENZE	130	116	81	29	11	912
Dipendenti o in altra posizione subordinata	101	91	69	21	4	749
Indipendenti	29	25	12	8	7	163
ORGANIZZAZIONI ED ORGANISMI EXTRATERRITORIALI	9	10	3	2	2	56
Dipendenti o in altra posizione subordinata	9	9	3	2	1	46
Indipendenti	-	1	-	-	1	10
TOTALE	15.311	13.630	7.645	3.815	1.356	103.656
Dipendenti o in altra posizione subordinata	12.227	10.968	5.772	2.550	495	79.218
Indipendenti	3.084	2.662	1.873	1.265	861	24.438

(a) comprende Imprenditore, Libero professionista, Lavoratore in proprio, Socio di cooperativa di produzione di beni e/o prestazioni di servizi e Coadiuvante familiare

Tavola 1.11 segue - Occupati per classe di età, sesso, sezione di attività economica e posizione nella professione

SEZIONE DI ATTIVITÀ ECONOMICA E POSIZIONE NELLA PROFESSIONE	Classi di età					
	15-19	20-24	25-29	30-34	35-39	40-44
MASCHI						
AGRICOLTURA, CACCIA E SILVICOLTURA	42	199	364	571	787	767
Dipendenti o in altra posizione subordinata	37	157	267	430	619	585
Indipendenti (a)	5	42	97	141	168	182
PESCA, PISCICOLTURA E SERVIZI CONNESSI	4	7	12	21	22	18
Dipendenti o in altra posizione subordinata	4	5	7	11	11	10
Indipendenti	-	2	5	10	11	8
ESTRAZIONE DI MINERALI	7	13	21	37	30	26
Dipendenti o in altra posizione subordinata	6	13	20	30	24	20
Indipendenti	1	-	1	7	6	6
ATTIVITÀ MANIFATTURIERE	109	698	1.093	1.410	1.325	1.153
Dipendenti o in altra posizione subordinata	98	600	882	1.036	933	805
Indipendenti	11	98	211	374	392	348
PRODUZIONE E DISTRIBUZIONE DI ENERGIA ELETTRICA, GAS E ACQUA	6	15	46	70	95	127
Dipendenti o in altra posizione subordinata	6	14	43	57	77	112
Indipendenti	-	1	3	13	18	15
COSTRUZIONI	132	715	1.184	1.386	1.591	1.554
Dipendenti o in altra posizione subordinata	122	635	950	974	1.111	1.067
Indipendenti	10	80	234	412	480	487
COMMERCIO ALL'INGROSSO E AL DETTAGLIO; RIPARAZIONE DI AUTOVEICOLI, MOTOCICLI E DI BENI PERSONALI E PER LA CASA	104	651	1.336	1.795	1.715	1.461
Dipendenti o in altra posizione subordinata	82	453	833	938	784	592
Indipendenti	22	198	503	857	931	869
ALBERGHI E RISTORANTI	40	269	422	436	373	316
Dipendenti o in altra posizione subordinata	36	219	296	278	195	164
Indipendenti	4	50	126	158	178	152
TRASPORTI, MAGAZZINAGGIO E COMUNICAZIONI	7	140	343	490	618	617
Dipendenti o in altra posizione subordinata	6	124	299	389	507	526
Indipendenti	1	16	44	101	111	91
INTERMEDIAZIONE MONETARIA E FINANZIARIA	-	33	162	249	252	250
Dipendenti o in altra posizione subordinata	-	25	117	171	178	184
Indipendenti	-	8	45	78	74	66
ATTIVITÀ IMMOBILIARI, NOLEGGIO, INFORMATICA, RICERCA, ALTRE ATTIVITÀ PROFESSIONALI E IMPRENDITORIALI	10	142	434	690	646	489
Dipendenti o in altra posizione subordinata	9	101	277	307	214	178
Indipendenti	1	41	157	383	432	311
PUBBLICA AMMINISTRAZIONE E DIFESA; ASSICURAZIONE SOCIALE OBBLIGATORIA	31	396	871	1.159	1.489	1.592
Dipendenti o in altra posizione subordinata	31	396	862	1.130	1.453	1.568
Indipendenti	-	-	9	29	36	24
ISTRUZIONE	3	40	98	191	417	467
Dipendenti o in altra posizione subordinata	3	37	85	164	376	438
Indipendenti	-	3	13	27	41	29
SANITÀ E ALTRI SERVIZI SOCIALI	3	43	177	371	577	884
Dipendenti o in altra posizione subordinata	3	40	158	304	460	725
Indipendenti	-	3	19	67	117	159
ALTRI SERVIZI PUBBLICI, SOCIALI E PERSONALI	19	116	212	296	302	283
Dipendenti o in altra posizione subordinata	13	84	144	195	181	186
Indipendenti	6	32	68	101	121	97
SERVIZI DOMESTICI PRESSO FAMIGLIE E CONVIVENZE	2	12	22	32	28	39
Dipendenti o in altra posizione subordinata	1	11	18	23	23	33
Indipendenti	1	1	4	9	5	6
ORGANIZZAZIONI ED ORGANISMI EXTRATERRITORIALI	1	2	5	4	3	7
Dipendenti o in altra posizione subordinata	1	2	5	2	1	4
Indipendenti	-	-	-	2	2	3
TOTALE	520	3.491	6.802	9.208	10.270	10.050
Dipendenti o in altra posizione subordinata	458	2.916	5.263	6.439	7.147	7.197
Indipendenti	62	575	1.539	2.769	3.123	2.853

(a) comprende Imprenditore, Libero professionista, Lavoratore in proprio, Socio di cooperativa di produzione di beni e/o prestazioni di servizi e Coadiuvante familiare

Tavola 1.11 segue - Occupati per classe di età, sesso, sezione di attività economica e posizione nella professione

SEZIONE DI ATTIVITÀ ECONOMICA E POSIZIONE NELLA PROFESSIONE	Classi di età					Totale
	45-49	50-54	55-59	60-64	65 e più	
MASCHI						
AGRICOLTURA, CACCIA E SILVICOLTURA	751	762	543	428	143	5.357
Dipendenti o in altra posizione subordinata	600	592	390	313	34	4.024
Indipendenti (a)	151	170	153	115	109	1.333
PESCA, PISCICOLTURA E SERVIZI CONNESSI	19	17	12	7	2	141
Dipendenti o in altra posizione subordinata	10	8	6	2	1	75
Indipendenti	9	9	6	5	1	66
ESTRAZIONE DI MINERALI	27	23	11	12	4	211
Dipendenti o in altra posizione subordinata	18	20	9	7	-	167
Indipendenti	9	3	2	5	4	44
ATTIVITÀ MANIFATTURIERE	1.009	871	457	262	75	8.462
Dipendenti o in altra posizione subordinata	674	596	291	122	23	6.060
Indipendenti	335	275	166	140	52	2.402
PRODUZIONE E DISTRIBUZIONE DI ENERGIA ELETTRICA, GAS E ACQUA	189	216	77	22	2	865
Dipendenti o in altra posizione subordinata	172	205	70	17	2	775
Indipendenti	17	11	7	5	-	90
COSTRUZIONI	1.323	1.250	789	450	94	10.468
Dipendenti o in altra posizione subordinata	915	900	539	299	38	7.550
Indipendenti	408	350	250	151	56	2.918
COMMERCIO ALL'INGROSSO E AL DETTAGLIO; RIPARAZIONE DI AUTOVEICOLI, MOTOCICLI E DI BENI PERSONALI E PER LA CASA	1.214	971	628	422	225	10.522
Dipendenti o in altra posizione subordinata	498	314	194	109	19	4.816
Indipendenti	716	657	434	313	206	5.706
ALBERGHI E RISTORANTI	232	190	107	73	48	2.506
Dipendenti o in altra posizione subordinata	127	83	39	28	11	1.476
Indipendenti	105	107	68	45	37	1.030
TRASPORTI, MAGAZZINAGGIO E COMUNICAZIONI	653	681	323	142	23	4.037
Dipendenti o in altra posizione subordinata	579	602	266	98	9	3.405
Indipendenti	74	79	57	44	14	632
INTERMEDIAZIONE MONETARIA E FINANZIARIA	279	246	126	58	5	1.660
Dipendenti o in altra posizione subordinata	232	217	90	35	-	1.249
Indipendenti	47	29	36	23	5	411
ATTIVITÀ IMMOBILIARI, NOLEGGIO, INFORMATICA, RICERCA, ALTRE ATTIVITÀ PROFESSIONALI E IMPRENDITORIALI	307	233	153	111	106	3.321
Dipendenti o in altra posizione subordinata	111	87	54	31	17	1.386
Indipendenti	196	146	99	80	89	1.935
PUBBLICA AMMINISTRAZIONE E DIFESA; ASSICURAZIONE SOCIALE OBBLIGATORIA	1.719	1.428	743	382	89	9.899
Dipendenti o in altra posizione subordinata	1.696	1.415	734	370	81	9.736
Indipendenti	23	13	9	12	8	163
ISTRUZIONE	619	764	543	268	57	3.467
Dipendenti o in altra posizione subordinata	576	731	515	246	46	3.217
Indipendenti	43	33	28	22	11	250
SANITÀ E ALTRI SERVIZI SOCIALI	1.099	794	442	234	84	4.708
Dipendenti o in altra posizione subordinata	892	693	382	197	39	3.893
Indipendenti	207	101	60	37	45	815
ALTRI SERVIZI PUBBLICI, SOCIALI E PERSONALI	234	181	118	72	35	1.868
Dipendenti o in altra posizione subordinata	150	112	56	36	13	1.170
Indipendenti	84	69	62	36	22	698
SERVIZI DOMESTICI PRESSO FAMIGLIE E CONVIVENZE	38	29	24	12	3	241
Dipendenti o in altra posizione subordinata	28	24	24	9	2	196
Indipendenti	10	5	-	3	1	45
ORGANIZZAZIONI ED ORGANISMI EXTRATERRITORIALI	6	6	3	2	-	39
Dipendenti o in altra posizione subordinata	6	5	3	2	-	31
Indipendenti	-	1	-	-	-	8
TOTALE	9.718	8.662	5.099	2.957	995	67.772
Dipendenti o in altra posizione subordinata	7.284	6.604	3.662	1.921	335	49.226
Indipendenti	2.434	2.058	1.437	1.036	660	18.546

(a) comprende Imprenditore, Libero professionista, Lavoratore in proprio, Socio di cooperativa di produzione di beni e/o prestazioni di servizi e Coadiuvante familiare

Tavola 1.11 segue - Occupati per classe di età, sesso, sezione di attività economica e posizione nella professione

SEZIONE DI ATTIVITÀ ECONOMICA E POSIZIONE NELLA PROFESSIONE	Classi di età					
	15-19	20-24	25-29	30-34	35-39	40-44
FEMMINE						
AGRICOLTURA, CACCIA E SILVICOLTURA	42	242	513	752	999	1.048
Dipendenti o in altra posizione subordinata	41	232	484	715	951	982
Indipendenti (a)	1	10	29	37	48	66
PESCA, PISCICOLTURA E SERVIZI CONNESSI	-	4	3	4	3	4
Dipendenti o in altra posizione subordinata	-	4	1	2	3	2
Indipendenti	-	-	2	2	-	2
ESTRAZIONE DI MINERALI	-	2	4	2	1	2
Dipendenti o in altra posizione subordinata	-	2	2	2	1	2
Indipendenti	-	-	2	-	-	-
ATTIVITÀ MANIFATTURIERE	43	234	331	400	344	313
Dipendenti o in altra posizione subordinata	41	207	283	333	268	265
Indipendenti	2	27	48	67	76	48
PRODUZIONE E DISTRIBUZIONE DI ENERGIA ELETTRICA, GAS E ACQUA	-	-	7	7	16	13
Dipendenti o in altra posizione subordinata	-	-	5	6	14	12
Indipendenti	-	-	2	1	2	1
COSTRUZIONI	6	41	68	75	49	45
Dipendenti o in altra posizione subordinata	5	34	56	47	30	32
Indipendenti	1	7	12	28	19	13
COMMERCIO ALL'INGROSSO E AL DETTAGLIO; RIPARAZIONE DI AUTOVEICOLI, MOTOCICLI E DI BENI PERSONALI E PER LA CASA	56	462	755	825	721	516
Dipendenti o in altra posizione subordinata	49	369	550	486	339	200
Indipendenti	7	93	205	339	382	316
ALBERGHI E RISTORANTI	28	147	170	188	158	166
Dipendenti o in altra posizione subordinata	26	129	131	136	98	102
Indipendenti	2	18	39	52	60	64
TRASPORTI, MAGAZZINAGGIO E COMUNICAZIONI	-	27	62	91	91	112
Dipendenti o in altra posizione subordinata	-	26	56	73	80	106
Indipendenti	-	1	6	18	11	6
INTERMEDIAZIONE MONETARIA E FINANZIARIA	1	35	137	163	149	113
Dipendenti o in altra posizione subordinata	1	33	129	136	117	95
Indipendenti	-	2	8	27	32	18
ATTIVITÀ IMMOBILIARI, NOLEGGIO, INFORMATICA, RICERCA, ALTRE ATTIVITÀ PROFESSIONALI E IMPRENDITORIALI	10	123	356	487	344	224
Dipendenti o in altra posizione subordinata	9	113	257	280	185	123
Indipendenti	1	10	99	207	159	101
PUBBLICA AMMINISTRAZIONE E DIFESA; ASSICURAZIONE SOCIALE OBBLIGATORIA	6	47	211	409	500	641
Dipendenti o in altra posizione subordinata	6	46	205	397	479	629
Indipendenti	-	1	6	12	21	12
ISTRUZIONE	2	67	280	599	1.095	1.327
Dipendenti o in altra posizione subordinata	2	64	259	542	1.033	1.273
Indipendenti	-	3	21	57	62	54
SANITÀ E ALTRI SERVIZI SOCIALI	6	88	337	570	774	914
Dipendenti o in altra posizione subordinata	6	83	312	494	670	801
Indipendenti	-	5	25	76	104	113
ALTRI SERVIZI PUBBLICI, SOCIALI E PERSONALI	22	127	185	242	198	159
Dipendenti o in altra posizione subordinata	19	106	132	149	115	105
Indipendenti	3	21	53	93	83	54
SERVIZI DOMESTICI PRESSO FAMIGLIE E CONVIVENZE	2	43	83	91	85	106
Dipendenti o in altra posizione subordinata	2	40	68	77	73	94
Indipendenti	-	3	15	14	12	12
ORGANIZZAZIONI ED ORGANISMI EXTRATERRITORIALI	1	-	3	3	1	-
Dipendenti o in altra posizione subordinata	1	-	2	3	1	-
Indipendenti	-	-	1	-	-	-
TOTALE	225	1.689	3.505	4.908	5.528	5.703
Dipendenti o in altra posizione subordinata	208	1.488	2.932	3.878	4.457	4.823
Indipendenti	17	201	573	1.030	1.071	880

(a) comprende Imprenditore, Libero professionista, Lavoratore in proprio, Socio di cooperativa di produzione di beni e/o prestazioni di servizi e Coadiuvante familiare

Tavola 1.11 segue - Occupati per classe di età, sesso, sezione di attività economica e posizione nella professione

SEZIONE DI ATTIVITÀ ECONOMICA E POSIZIONE NELLA PROFESSIONE	Classi di età					Totale
	45-49	50-54	55-59	60-64	65 e più	
FEMMINE						
AGRICOLTURA, CACCIA E SILVICOLTURA	969	987	578	62	39	6.231
Dipendenti o in altra posizione subordinata	914	902	512	40	18	5.791
Indipendenti (a)	55	85	66	22	21	440
PESCA, PISCICOLTURA E SERVIZI CONNESSI	1	2	1	2	1	25
Dipendenti o in altra posizione subordinata	-	-	1	2	-	15
Indipendenti	1	2	-	-	1	10
ESTRAZIONE DI MINERALI	2	6	2	-	-	21
Dipendenti o in altra posizione subordinata	2	4	2	-	-	17
Indipendenti	-	2	-	-	-	4
ATTIVITÀ MANIFATTURIERE	248	233	97	35	19	2.297
Dipendenti o in altra posizione subordinata	197	177	60	24	8	1.863
Indipendenti	51	56	37	11	11	434
PRODUZIONE E DISTRIBUZIONE DI ENERGIA ELETTRICA, GAS E ACQUA	20	33	9	3	-	108
Dipendenti o in altra posizione subordinata	18	33	8	2	-	98
Indipendenti	2	-	1	1	-	10
COSTRUZIONI	24	20	8	6	2	344
Dipendenti o in altra posizione subordinata	21	12	6	3	1	247
Indipendenti	3	8	2	3	1	97
COMMERCIO ALL'INGROSSO E AL DETTAGLIO; RIPARAZIONE DI AUTOVEICOLI, MOTOCICLI E DI BENI PERSONALI E PER LA CASA	413	397	262	149	117	4.673
Dipendenti o in altra posizione subordinata	171	143	74	32	19	2.432
Indipendenti	242	254	188	117	98	2.241
ALBERGHI E RISTORANTI	116	95	75	30	28	1.201
Dipendenti o in altra posizione subordinata	65	48	33	13	4	785
Indipendenti	51	47	42	17	24	416
TRASPORTI, MAGAZZINAGGIO E COMUNICAZIONI	79	93	41	11	-	607
Dipendenti o in altra posizione subordinata	72	91	35	6	-	545
Indipendenti	7	2	6	5	-	62
INTERMEDIAZIONE MONETARIA E FINANZIARIA	94	67	20	6	6	791
Dipendenti o in altra posizione subordinata	81	57	17	4	3	673
Indipendenti	13	10	3	2	3	118
ATTIVITÀ IMMOBILIARI, NOLEGGIO, INFORMATICA, RICERCA, ALTRE ATTIVITÀ PROFESSIONALI E IMPRENDITORIALI	111	91	33	14	8	1.801
Dipendenti o in altra posizione subordinata	71	66	26	11	5	1.146
Indipendenti	40	25	7	3	3	655
PUBBLICA AMMINISTRAZIONE E DIFESA; ASSICURAZIONE SOCIALE OBBLIGATORIA	794	541	240	77	21	3.487
Dipendenti o in altra posizione subordinata	790	539	239	75	18	3.423
Indipendenti	4	2	1	2	3	64
ISTRUZIONE	1.767	1.763	857	329	71	8.157
Dipendenti o in altra posizione subordinata	1.731	1.738	833	314	62	7.851
Indipendenti	36	25	24	15	9	306
SANITÀ E ALTRI SERVIZI SOCIALI	752	465	226	99	27	4.258
Dipendenti o in altra posizione subordinata	674	431	201	85	12	3.769
Indipendenti	78	34	25	14	15	489
ALTRI SERVIZI PUBBLICI, SOCIALI E PERSONALI	108	84	40	18	12	1.195
Dipendenti o in altra posizione subordinata	60	52	18	6	7	769
Indipendenti	48	32	22	12	5	426
SERVIZI DOMESTICI PRESSO FAMIGLIE E CONVIVENZE	92	87	57	17	8	671
Dipendenti o in altra posizione subordinata	73	67	45	12	2	553
Indipendenti	19	20	12	5	6	118
ORGANIZZAZIONI ED ORGANISMI EXTRATERRITORIALI	3	4	-	-	2	17
Dipendenti o in altra posizione subordinata	3	4	-	-	1	15
Indipendenti	-	-	-	-	1	2
TOTALE	5.593	4.968	2.546	858	361	35.884
Dipendenti o in altra posizione subordinata	4.943	4.364	2.110	629	160	29.992
Indipendenti	650	604	436	229	201	5.892

(a) comprende Imprenditore, Libero professionista, Lavoratore in proprio, Socio di cooperativa di produzione di beni e/o prestazioni di servizi e Coadiuvante familiare

Tavola 1.12 - Occupati per grado di istruzione, sesso, attività economica e posizione nella professione

ATTIVITÀ ECONOMICA E POSIZIONE NELLA PROFESSIONE	Grado di Istruzione						Totale
	Laurea	Diploma universitario o terziario di tipo non universitario	Diploma di scuola secondaria superiore	Licenza di scuola media inferiore o di avviamento professionale	Licenza di scuola elementare	Nessun titolo di studio	
TOTALE							
Agricoltura	188	23	1.532	4.519	4.479	1.013	11.754
Dipendente o in altra posizione subordinata	105	16	1.103	3.953	3.881	847	9.905
Imprenditore e Libero professionista	58	2	149	72	46	4	331
Lavoratore in proprio	23	5	251	456	499	158	1.392
Socio di cooperativa	1	-	12	18	21	-	52
Coadiuvante familiare	1	-	17	20	32	4	74
Industria	1.103	122	6.622	9.831	4.447	651	22.776
Dipendente o in altra posizione subordinata	615	82	4.807	7.474	3.327	472	16.777
Imprenditore e Libero professionista	395	15	690	372	169	18	1.659
Lavoratore in proprio	84	21	1.054	1.870	904	154	4.087
Socio di cooperativa	5	1	42	69	28	2	147
Coadiuvante familiare	4	3	29	46	19	5	106
Altre attività	12.044	1.994	30.957	17.707	5.492	932	69.126
Dipendente o in altra posizione subordinata	8.828	1.817	25.197	12.887	3.376	431	52.536
Imprenditore e Libero professionista	2.716	65	1.915	385	175	13	5.269
Lavoratore in proprio	448	86	3.422	4.127	1.803	464	10.350
Socio di cooperativa	34	18	229	143	33	6	463
Coadiuvante familiare	18	8	194	165	105	18	508
Totale	13.335	2.139	39.111	32.057	14.418	2.596	103.656
Dipendente o in altra posizione subordinata	9.548	1.915	31.107	24.314	10.584	1.750	79.218
Imprenditore e Libero professionista	3.169	82	2.754	829	390	35	7.259
Lavoratore in proprio	555	112	4.727	6.453	3.206	776	15.829
Socio di cooperativa	40	19	283	230	82	8	662
Coadiuvante familiare	23	11	240	231	156	27	688

Tavola 1.12 segue - Occupati per grado di istruzione, sesso, attività economica e posizione nella professione

ATTIVITÀ ECONOMICA E POSIZIONE NELLA PROFESSIONE	Grado di istruzione						Totale
	Laurea	Diploma universitario o terziario di tipo non universitario	Diploma di scuola secondaria superiore	Licenza di scuola media inferiore o di avviamento professionale	Licenza di scuola elementare	Nessun titolo di studio	
MASCHI							
Agricoltura	145	11	903	2.023	1.877	539	5.498
Dipendente o in altra posizione subordinata	78	7	565	1.590	1.439	420	4.099
Imprenditore e Libero professionista	50	1	124	55	32	1	263
Lavoratore in proprio	17	3	195	356	385	116	1.072
Socio di cooperativa	-	-	11	14	15	-	40
Coadiuvante familiare	-	-	8	8	6	2	24
Industria	884	75	5.475	8.921	4.061	590	20.006
Dipendente o in altra posizione subordinata	448	45	3.856	6.739	3.039	425	14.552
Imprenditore e Libero professionista	364	12	632	342	158	16	1.524
Lavoratore in proprio	66	15	934	1.755	831	144	3.745
Socio di cooperativa	4	-	33	58	25	2	122
Coadiuvante familiare	2	3	20	27	8	3	63
Altre attività	6.250	723	17.866	13.063	3.687	679	42.268
Dipendente o in altra posizione subordinata	4.036	639	13.781	9.566	2.280	273	30.575
Imprenditore e Libero professionista	1.897	36	1.545	299	129	10	3.916
Lavoratore in proprio	296	43	2.353	3.040	1.238	388	7.358
Socio di cooperativa	10	4	102	87	18	3	224
Coadiuvante familiare	11	1	85	71	22	5	195
Totale	7.279	809	24.244	24.007	9.625	1.808	67.772
Dipendente o in altra posizione subordinata	4.562	691	18.202	17.895	6.758	1.118	49.226
Imprenditore e Libero professionista	2.311	49	2.301	696	319	27	5.703
Lavoratore in proprio	379	61	3.482	5.151	2.454	648	12.175
Socio di cooperativa	14	4	146	159	58	5	386
Coadiuvante familiare	13	4	113	106	36	10	282
FEMMINE							
Agricoltura	43	12	629	2.496	2.602	474	6.256
Dipendente o in altra posizione subordinata	27	9	538	2.363	2.442	427	5.806
Imprenditore e Libero professionista	8	1	25	17	14	3	68
Lavoratore in proprio	6	2	56	100	114	42	320
Socio di cooperativa	1	-	1	4	6	-	12
Coadiuvante familiare	1	-	9	12	26	2	50
Industria	219	47	1.147	910	386	61	2.770
Dipendente o in altra posizione subordinata	167	37	951	735	288	47	2.225
Imprenditore e Libero professionista	31	3	58	30	11	2	135
Lavoratore in proprio	18	6	120	115	73	10	342
Socio di cooperativa	1	1	9	11	3	-	25
Coadiuvante familiare	2	-	9	19	11	2	43
Altre attività	5.794	1.271	13.091	4.644	1.805	253	26.858
Dipendente o in altra posizione subordinata	4.792	1.178	11.416	3.321	1.096	158	21.961
Imprenditore e Libero professionista	819	29	370	86	46	3	1.353
Lavoratore in proprio	152	43	1.069	1.087	565	76	2.992
Socio di cooperativa	24	14	127	56	15	3	239
Coadiuvante familiare	7	7	109	94	83	13	313
Totale	6.056	1.330	14.867	8.050	4.793	788	35.884
Dipendente o in altra posizione subordinata	4.986	1.224	12.905	6.419	3.826	632	29.992
Imprenditore e Libero professionista	858	33	453	133	71	8	1.556
Lavoratore in proprio	176	51	1.245	1.302	752	128	3.654
Socio di cooperativa	26	15	137	71	24	3	276
Coadiuvante familiare	10	7	127	125	120	17	406

Tavola 1.13 - Occupati per posizione nella professione, sesso e numero di ore lavorate

ORE DI LAVORO EFFETTUATE	Dipendente o in altra posizione subordinata	Indipendente					Totale	Totale
		Imprenditore	Libero professionista	Lavoratore in proprio	Socio di cooperativa	Coadiuvante familiare		
TOTALE								
Nessuna	3.719	83	209	707	34	59	1.092	4.811
Meno di 12	2.272	126	256	751	33	63	1.229	3.501
Da 12 a 24	11.628	90	393	709	99	97	1.388	13.016
Da 25 a 35	7.887	162	652	1.323	95	82	2.314	10.201
Da 36 a 40	42.044	840	1.576	4.920	227	143	7.706	49.750
Oltre 40	11.668	1.357	1.515	7.419	174	244	10.709	22.377
Totale	79.218	2.658	4.601	15.829	662	688	24.438	103.656
MASCHI								
Nessuna	2.081	40	128	512	18	11	709	2.790
Meno di 12	1.124	103	179	509	13	24	828	1.952
Da 12 a 24	3.724	52	234	464	31	16	797	4.521
Da 25 a 35	3.648	109	456	990	49	29	1.633	5.281
Da 36 a 40	30.009	697	1.217	3.956	146	81	6.097	36.106
Oltre 40	8.640	1.181	1.307	5.744	129	121	8.482	17.122
Totale	49.226	2.182	3.521	12.175	386	282	18.546	67.772
FEMMINE								
Nessuna	1.638	43	81	195	16	48	383	2.021
Meno di 12	1.148	23	77	242	20	39	401	1.549
Da 12 a 24	7.904	38	159	245	68	81	591	8.495
Da 25 a 35	4.239	53	196	333	46	53	681	4.920
Da 36 a 40	12.035	143	359	964	81	62	1.609	13.644
Oltre 40	3.028	176	208	1.675	45	123	2.227	5.255
Totale	29.992	476	1.080	3.654	276	406	5.892	35.884

Tavola 1.14 - Popolazione residente non appartenente alle forze di lavoro per condizione professionale e non professionale, sesso e classe di età

CLASSI DI ETÀ	Studenti	Casalinghe/i	Ritirati/e dal lavoro	In altra condizione	Totale
TOTALE					
15-19	18.820	239	7	2.730	21.796
20-24	8.729	848	17	5.452	15.046
25-29	3.680	2.320	24	4.953	10.977
30-34	890	3.702	38	4.413	9.043
35-39	199	4.626	52	3.833	8.710
40-44	48	4.526	129	2.974	7.677
45-49	42	4.292	304	2.491	7.129
50-54	-	4.807	1.034	2.766	8.607
55-59	-	4.160	3.291	2.315	9.766
60-64	-	3.657	8.040	2.544	14.241
65 e più	-	9.680	40.755	11.343	61.778
Totale	32.408	42.857	53.691	45.814	174.770
MASCHI					
15-19	9.371	8	2	1.486	10.867
20-24	3.695	12	4	3.023	6.734
25-29	1.631	11	12	2.313	3.967
30-34	412	17	15	1.934	2.378
35-39	86	11	17	1.741	1.855
40-44	24	12	66	1.581	1.683
45-49	28	10	169	1.408	1.615
50-54	-	16	646	1.687	2.349
55-59	-	10	2.010	1.365	3.385
60-64	-	11	4.029	1.529	5.569
65 e più	-	72	22.286	3.380	25.738
Totale	15.247	190	29.256	21.447	66.140
FEMMINE					
15-19	9.449	231	5	1.244	10.929
20-24	5.034	836	13	2.429	8.312
25-29	2.049	2.309	12	2.640	7.010
30-34	478	3.685	23	2.479	6.665
35-39	113	4.615	35	2.092	6.855
40-44	24	4.514	63	1.393	5.994
45-49	14	4.282	135	1.083	5.514
50-54	-	4.791	388	1.079	6.258
55-59	-	4.150	1.281	950	6.381
60-64	-	3.646	4.011	1.015	8.672
65 e più	-	9.608	18.469	7.963	36.040
Totale	17.161	42.667	24.435	24.367	108.630

Tavola 1.15 - Popolazione residente non appartenente alle forze di lavoro per condizione professionale e non professionale, sesso e stato civile

STATO CIVILE	Studenti	Casalinghe/i	Ritirati/e dal lavoro	In altra condizione	Totale
TOTALE					
Celibbi/nubili	31.813	2.408	3.539	19.355	57.115
Coniugati/e	575	34.594	36.885	19.234	91.288
<i>di cui separati/e di fatto</i>	11	143	216	261	631
Separati/e legalmente	11	259	287	401	958
Divorziati/e	6	217	393	391	1.007
Vedovi/e	3	5.379	12.587	6.433	24.402
Totale	32.408	42.857	53.691	45.814	174.770
MASCHI					
Celibbi	15.135	63	1.238	10.856	27.292
Coniugati	108	83	24.502	9.551	34.244
<i>di cui separati di fatto</i>	2	2	123	121	248
Separati legalmente	2	2	173	185	362
Divorziati	1	2	182	209	394
Vedovi	1	40	3.161	646	3.848
Totale	15.247	190	29.256	21.447	66.140
FEMMINE					
Nubili	16.678	2.345	2.301	8.499	29.823
Coniugate	467	34.511	12.383	9.683	57.044
<i>di cui separate di fatto</i>	9	141	93	140	383
Separate legalmente	9	257	114	216	596
Divorziate	5	215	211	182	613
Vedove	2	5.339	9.426	5.787	20.554
Totale	17.161	42.667	24.435	24.367	108.630

Tavola 1.16 - Popolazione residente non appartenente alle forze di lavoro per condizione non professionale, sesso e grado di istruzione

GRADO DI ISTRUZIONE	Studenti	Casalinghe/i	Ritirati/e dal lavoro	In altra condizione	Totale
TOTALE					
LAUREA	371	893	2.678	2.098	6.040
<i>di cui con specializzazione e/o dottorato</i>	37	28	257	170	492
DIPLOMA UNIVERSITARIO O TERZIARIO DI TIPO NON UNIVERSITARIO	68	160	215	297	740
DIPLOMA DI SCUOLA SECONDARIA SUPERIORE	15.700	6.411	5.271	10.523	37.905
Maturità liceali	8.132	949	546	1.407	11.034
Altri diplomi di maturità (corso 4-5 anni)	6.493	4.031	3.805	7.546	21.875
Diploma scolastico di qualifica	1.075	1.431	920	1.570	4.996
LICENZA DI SCUOLA MEDIA INFERIORE O DI AVVIAMENTO PROFESSIONALE	15.522	12.588	5.236	12.687	46.033
LICENZA DI SCUOLA ELEMENTARE	497	15.708	18.216	10.018	44.439
ALFABETI PRIVI DI TITOLO DI STUDIO	250	4.712	13.280	5.215	23.457
ANALFABETI	-	2.385	8.795	4.976	16.156
Totale	32.408	42.857	53.691	45.814	174.770
MASCHI					
LAUREA	162	10	1.502	926	2.600
<i>di cui con specializzazione e/o dottorato</i>	21	-	183	72	276
DIPLOMA UNIVERSITARIO O TERZIARIO DI TIPO NON UNIVERSITARIO	19	1	99	114	233
DIPLOMA DI SCUOLA SECONDARIA SUPERIORE	6.674	32	2.894	4.890	14.490
Maturità liceali	3.297	7	390	639	4.333
Altri diplomi di maturità (corso 4-5 anni)	2.906	22	2.154	3.566	8.648
Diploma scolastico di qualifica	471	3	350	685	1.509
LICENZA DI SCUOLA MEDIA INFERIORE O DI AVVIAMENTO PROFESSIONALE	7.970	49	4.078	7.021	19.118
LICENZA DI SCUOLA ELEMENTARE	296	62	11.427	5.131	16.916
ALFABETI PRIVI DI TITOLO DI STUDIO	126	22	6.100	1.782	8.030
ANALFABETI	-	14	3.156	1.583	4.753
Totale	15.247	190	29.256	21.447	66.140
FEMMINE					
LAUREA	209	883	1.176	1.172	3.440
<i>di cui con specializzazione e/o dottorato</i>	16	28	74	98	216
DIPLOMA UNIVERSITARIO O TERZIARIO DI TIPO NON UNIVERSITARIO	49	159	116	183	507
DIPLOMA DI SCUOLA SECONDARIA SUPERIORE	9.026	6.379	2.377	5.633	23.415
Maturità liceali	4.835	942	156	768	6.701
Altri diplomi di maturità (corso 4-5 anni)	3.587	4.009	1.651	3.980	13.227
Diploma scolastico di qualifica	604	1.428	570	885	3.487
LICENZA DI SCUOLA MEDIA INFERIORE O DI AVVIAMENTO PROFESSIONALE	7.552	12.539	1.158	5.666	26.915
LICENZA DI SCUOLA ELEMENTARE	201	15.646	6.789	4.887	27.523
ALFABETI PRIVI DI TITOLO DI STUDIO	124	4.690	7.180	3.433	15.427
ANALFABETI	-	2.371	5.639	3.393	11.403
Totale	17.161	42.667	24.435	24.367	108.630

Tavola 1.17 - Popolazione residente che si è recata il mercoledì precedente la data del censimento al luogo abituale di studio per mezzo utilizzato, luogo di destinazione e tempo impiegato

LUOGO DI DESTINAZIONE E TEMPO IMPIEGATO (minuti)	Mezzo utilizzato								Totale	
	Treno, tram, metropolitana	Autobus urbano, filobus, corriera, autobus extraurbano	Autobus aziendale	Auto privata come		Motocicletta, ciclomotore, scooter	Bicicletta	Altro mezzo		A piedi
				conducente	passaggero					
Stesso Comune di dimora abituale	510	4.327	6.284	2.610	18.214	1.552	41	72	19.638	53.248
Fino a 15	96	1.729	4.753	1.533	15.740	1.235	37	22	18.678	43.823
Da 16 a 30	320	1.981	1.335	921	2.304	307	4	43	909	8.124
Da 31 a 45	72	398	150	111	138	8	-	5	36	918
Da 46 a 60	17	150	31	19	22	1	-	-	3	243
Oltre 60	5	69	15	26	10	1	-	2	12	140
<i>Di cui nel Comune capoluogo</i>	<i>317</i>	<i>2.686</i>	<i>663</i>	<i>1.375</i>	<i>5.935</i>	<i>1.044</i>	<i>2</i>	<i>62</i>	<i>5.205</i>	<i>17.289</i>
<i>Fino a 15</i>	<i>35</i>	<i>784</i>	<i>398</i>	<i>629</i>	<i>4.428</i>	<i>778</i>	<i>-</i>	<i>18</i>	<i>4.791</i>	<i>11.861</i>
<i>Da 16 a 30</i>	<i>206</i>	<i>1.459</i>	<i>215</i>	<i>652</i>	<i>1.378</i>	<i>256</i>	<i>2</i>	<i>39</i>	<i>398</i>	<i>4.605</i>
<i>Da 31 a 45</i>	<i>55</i>	<i>311</i>	<i>37</i>	<i>73</i>	<i>107</i>	<i>8</i>	<i>-</i>	<i>4</i>	<i>12</i>	<i>607</i>
<i>Da 46 a 60</i>	<i>16</i>	<i>96</i>	<i>9</i>	<i>9</i>	<i>18</i>	<i>1</i>	<i>-</i>	<i>-</i>	<i>1</i>	<i>150</i>
<i>Oltre 60</i>	<i>5</i>	<i>36</i>	<i>4</i>	<i>12</i>	<i>4</i>	<i>1</i>	<i>-</i>	<i>1</i>	<i>3</i>	<i>66</i>
Altro Comune della stessa Provincia	561	6.810	1.315	1.308	2.609	87	1	15	63	12.769
Fino a 15	49	660	368	255	1.378	68	1	-	56	2.835
Da 16 a 30	164	2.450	532	586	806	17	-	2	3	4.560
Da 31 a 45	125	2.025	262	299	245	2	-	1	1	2.960
Da 46 a 60	114	1.223	109	128	137	-	-	1	-	1.712
Oltre 60	109	452	44	40	43	-	-	11	3	702
<i>Di cui nel Comune capoluogo</i>	<i>407</i>	<i>3.028</i>	<i>355</i>	<i>599</i>	<i>965</i>	<i>25</i>	<i>-</i>	<i>13</i>	<i>20</i>	<i>5.412</i>
<i>Fino a 15</i>	<i>7</i>	<i>135</i>	<i>41</i>	<i>48</i>	<i>225</i>	<i>16</i>	<i>-</i>	<i>-</i>	<i>20</i>	<i>492</i>
<i>Da 16 a 30</i>	<i>107</i>	<i>834</i>	<i>133</i>	<i>234</i>	<i>410</i>	<i>7</i>	<i>-</i>	<i>1</i>	<i>-</i>	<i>1.726</i>
<i>Da 31 a 45</i>	<i>99</i>	<i>1.056</i>	<i>104</i>	<i>198</i>	<i>183</i>	<i>2</i>	<i>-</i>	<i>-</i>	<i>-</i>	<i>1.642</i>
<i>Da 46 a 60</i>	<i>100</i>	<i>697</i>	<i>47</i>	<i>92</i>	<i>114</i>	<i>-</i>	<i>-</i>	<i>1</i>	<i>-</i>	<i>1.051</i>
<i>Oltre 60</i>	<i>94</i>	<i>306</i>	<i>30</i>	<i>27</i>	<i>33</i>	<i>-</i>	<i>-</i>	<i>11</i>	<i>-</i>	<i>501</i>
Altra Provincia della stessa Regione	106	630	84	201	117	2	-	2	2	1.144
Fino a 15	2	8	19	10	30	1	-	-	2	72
Da 16 a 30	2	90	21	24	24	-	-	2	-	163
Da 31 a 45	15	144	13	39	17	1	-	-	-	229
Da 46 a 60	24	170	12	45	23	-	-	-	-	274
Oltre 60	63	218	19	83	23	-	-	-	-	406
<i>Di cui nel Comune capoluogo</i>	<i>48</i>	<i>316</i>	<i>30</i>	<i>108</i>	<i>34</i>	<i>-</i>	<i>-</i>	<i>-</i>	<i>-</i>	<i>536</i>
<i>Fino a 15</i>	<i>-</i>	<i>-</i>	<i>-</i>	<i>-</i>	<i>-</i>	<i>-</i>	<i>-</i>	<i>-</i>	<i>-</i>	<i>-</i>
<i>Da 16 a 30</i>	<i>-</i>	<i>14</i>	<i>2</i>	<i>9</i>	<i>2</i>	<i>-</i>	<i>-</i>	<i>-</i>	<i>-</i>	<i>27</i>
<i>Da 31 a 45</i>	<i>3</i>	<i>72</i>	<i>6</i>	<i>22</i>	<i>7</i>	<i>-</i>	<i>-</i>	<i>-</i>	<i>-</i>	<i>110</i>
<i>Da 46 a 60</i>	<i>14</i>	<i>101</i>	<i>9</i>	<i>28</i>	<i>10</i>	<i>-</i>	<i>-</i>	<i>-</i>	<i>-</i>	<i>162</i>
<i>Oltre 60</i>	<i>31</i>	<i>129</i>	<i>13</i>	<i>49</i>	<i>15</i>	<i>-</i>	<i>-</i>	<i>-</i>	<i>-</i>	<i>237</i>
Province di altre Regioni	37	4	-	6	6	-	-	2	-	55
Fino a 15	-	-	-	-	-	-	-	-	-	-
Da 16 a 30	-	-	-	-	-	-	-	-	-	-
Da 31 a 45	-	-	-	-	-	-	-	-	-	-
Da 46 a 60	1	-	-	-	-	-	-	-	-	1
Oltre 60	36	4	-	6	6	-	-	2	-	54
<i>Di cui nel Comune capoluogo</i>	<i>37</i>	<i>4</i>	<i>-</i>	<i>6</i>	<i>5</i>	<i>-</i>	<i>-</i>	<i>2</i>	<i>-</i>	<i>54</i>
<i>Fino a 15</i>	<i>-</i>	<i>-</i>	<i>-</i>	<i>-</i>	<i>-</i>	<i>-</i>	<i>-</i>	<i>-</i>	<i>-</i>	<i>-</i>
<i>Da 16 a 30</i>	<i>-</i>	<i>-</i>	<i>-</i>	<i>-</i>	<i>-</i>	<i>-</i>	<i>-</i>	<i>-</i>	<i>-</i>	<i>-</i>
<i>Da 31 a 45</i>	<i>-</i>	<i>-</i>	<i>-</i>	<i>-</i>	<i>-</i>	<i>-</i>	<i>-</i>	<i>-</i>	<i>-</i>	<i>-</i>
<i>Da 46 a 60</i>	<i>1</i>	<i>-</i>	<i>-</i>	<i>-</i>	<i>-</i>	<i>-</i>	<i>-</i>	<i>-</i>	<i>-</i>	<i>1</i>
<i>Oltre 60</i>	<i>36</i>	<i>4</i>	<i>-</i>	<i>6</i>	<i>5</i>	<i>-</i>	<i>-</i>	<i>2</i>	<i>-</i>	<i>53</i>
Esteri	-	-	-	-	-	-	-	-	-	-
Fino a 15	-	-	-	-	-	-	-	-	-	-
Da 16 a 30	-	-	-	-	-	-	-	-	-	-
Da 31 a 45	-	-	-	-	-	-	-	-	-	-
Da 46 a 60	-	-	-	-	-	-	-	-	-	-
Oltre 60	-	-	-	-	-	-	-	-	-	-
TOTALE	1.214	11.771	7.683	4.125	20.946	1.641	42	91	19.703	67.216
Fino a 15	147	2.397	5.140	1.798	17.148	1.304	38	22	18.736	46.730
Da 16 a 30	486	4.521	1.888	1.531	3.134	324	4	47	912	12.847
Da 31 a 45	212	2.567	425	449	400	11	-	6	37	4.107
Da 46 a 60	156	1.543	152	192	182	1	-	1	3	2.230
Oltre 60	213	743	78	155	82	1	-	15	15	1.302
<i>Di cui in un Comune capoluogo</i>	<i>809</i>	<i>6.034</i>	<i>1.048</i>	<i>2.088</i>	<i>6.939</i>	<i>1.069</i>	<i>2</i>	<i>77</i>	<i>5.225</i>	<i>23.291</i>
<i>Fino a 15</i>	<i>42</i>	<i>919</i>	<i>439</i>	<i>677</i>	<i>4.653</i>	<i>794</i>	<i>-</i>	<i>18</i>	<i>4.811</i>	<i>12.353</i>
<i>Da 16 a 30</i>	<i>313</i>	<i>2.307</i>	<i>350</i>	<i>895</i>	<i>1.790</i>	<i>263</i>	<i>2</i>	<i>40</i>	<i>398</i>	<i>6.358</i>
<i>Da 31 a 45</i>	<i>157</i>	<i>1.439</i>	<i>147</i>	<i>293</i>	<i>297</i>	<i>10</i>	<i>-</i>	<i>4</i>	<i>12</i>	<i>2.359</i>
<i>Da 46 a 60</i>	<i>131</i>	<i>894</i>	<i>65</i>	<i>129</i>	<i>142</i>	<i>1</i>	<i>-</i>	<i>1</i>	<i>1</i>	<i>1.364</i>
<i>Oltre 60</i>	<i>166</i>	<i>475</i>	<i>47</i>	<i>94</i>	<i>57</i>	<i>1</i>	<i>-</i>	<i>14</i>	<i>3</i>	<i>857</i>

Tavola 1.18 - Occupati che si sono recati il mercoledì precedente la data del censimento al luogo abituale di lavoro per mezzo utilizzato, attività economica, luogo di destinazione e tempo impiegato

LUOGO DI DESTINAZIONE E TEMPO IMPIEGATO (minuti)	Mezzo utilizzato								Totale	
	Treno, tram, metropolitana	Autobus urbano, filobus, corriera, autobus extraurbano	Autobus aziendale	Auto privata come		Motocicletta, ciclomotore, scooter	Bicicletta	Altro mezzo		A piedi
				conducente	passaggero					
AGRICOLTURA										
Stesso Comune di dimora abituale	4	68	460	3.036	1.348	68	8	82	1.277	6.351
Fino a 15	-	22	186	1.993	775	49	8	35	1.116	4.184
Da 16 a 30	2	34	196	906	496	13	-	37	138	1.822
Da 31 a 45	2	7	42	85	52	6	-	7	19	220
Da 46 a 60	-	2	26	27	10	-	-	3	3	71
Oltre 60	-	3	10	25	15	-	-	-	1	54
<i>Di cui nel Comune capoluogo</i>	4	32	6	318	45	14	1	4	94	518
<i>Fino a 15</i>	-	9	3	188	24	11	1	2	80	318
<i>Da 16 a 30</i>	2	17	3	106	18	2	-	1	13	162
<i>Da 31 a 45</i>	2	3	-	14	3	1	-	1	-	24
<i>Da 46 a 60</i>	-	2	-	5	-	-	-	-	1	8
<i>Oltre 60</i>	-	1	-	5	-	-	-	-	-	6
Altro Comune della stessa Provincia	12	35	323	1.386	538	24	-	15	32	2.365
Fino a 15	-	7	43	435	138	6	-	1	24	654
Da 16 a 30	6	14	144	679	270	10	-	10	5	1.138
Da 31 a 45	2	13	74	183	73	6	-	1	1	353
Da 46 a 60	2	1	42	70	41	1	-	3	1	161
Oltre 60	2	-	20	19	16	1	-	-	1	59
<i>Di cui nel Comune capoluogo</i>	8	7	17	196	27	7	-	1	2	265
<i>Fino a 15</i>	-	-	3	35	7	1	-	-	2	48
<i>Da 16 a 30</i>	4	1	6	90	10	2	-	-	-	113
<i>Da 31 a 45</i>	1	6	5	40	4	3	-	1	-	60
<i>Da 46 a 60</i>	2	-	2	27	5	1	-	-	-	37
<i>Oltre 60</i>	1	-	1	4	1	-	-	-	-	7
Altra Provincia della stessa Regione	3	7	140	182	88	2	-	3	-	425
Fino a 15	-	-	9	55	21	-	-	-	-	85
Da 16 a 30	-	2	37	59	38	2	-	-	-	138
Da 31 a 45	1	-	32	23	10	-	-	-	-	66
Da 46 a 60	-	1	29	21	9	-	-	1	-	61
Oltre 60	2	4	33	24	10	-	-	2	-	75
<i>Di cui nel Comune capoluogo</i>	2	3	16	32	8	-	-	-	-	61
<i>Fino a 15</i>	-	-	-	-	-	-	-	-	-	-
<i>Da 16 a 30</i>	-	-	1	6	2	-	-	-	-	9
<i>Da 31 a 45</i>	1	-	1	7	2	-	-	-	-	11
<i>Da 46 a 60</i>	-	-	8	7	2	-	-	-	-	17
<i>Oltre 60</i>	1	3	6	12	2	-	-	-	-	24
Province di altre Regioni	-	-	-	-	-	-	-	-	-	-
Fino a 15	-	-	-	-	-	-	-	-	-	-
Da 16 a 30	-	-	-	-	-	-	-	-	-	-
Da 31 a 45	-	-	-	-	-	-	-	-	-	-
Da 46 a 60	-	-	-	-	-	-	-	-	-	-
Oltre 60	-	-	-	-	-	-	-	-	-	-
<i>Di cui nel Comune capoluogo</i>	-	-	-	-	-	-	-	-	-	-
<i>Fino a 15</i>	-	-	-	-	-	-	-	-	-	-
<i>Da 16 a 30</i>	-	-	-	-	-	-	-	-	-	-
<i>Da 31 a 45</i>	-	-	-	-	-	-	-	-	-	-
<i>Da 46 a 60</i>	-	-	-	-	-	-	-	-	-	-
<i>Oltre 60</i>	-	-	-	-	-	-	-	-	-	-
Estero	-	-	-	-	-	-	-	-	-	-
Fino a 15	-	-	-	-	-	-	-	-	-	-
Da 16 a 30	-	-	-	-	-	-	-	-	-	-
Da 31 a 45	-	-	-	-	-	-	-	-	-	-
Da 46 a 60	-	-	-	-	-	-	-	-	-	-
Oltre 60	-	-	-	-	-	-	-	-	-	-
TOTALE	19	110	923	4.604	1.974	94	8	100	1.309	9.141
Fino a 15	-	29	238	2.483	934	55	8	36	1.140	4.923
Da 16 a 30	8	50	377	1.644	804	25	-	47	143	3.098
Da 31 a 45	5	20	148	291	135	12	-	8	20	639
Da 46 a 60	2	4	97	118	60	1	-	7	4	293
Oltre 60	4	7	63	68	41	1	-	2	2	188
<i>Di cui in un Comune capoluogo</i>	14	42	39	546	80	21	1	5	96	844
<i>Fino a 15</i>	-	9	6	223	31	12	1	2	82	366
<i>Da 16 a 30</i>	6	18	10	202	30	4	-	1	13	284
<i>Da 31 a 45</i>	4	9	6	61	9	4	-	2	-	95
<i>Da 46 a 60</i>	2	2	10	39	7	1	-	-	1	62
<i>Oltre 60</i>	2	4	7	21	3	-	-	-	-	37

Tavola 1.18 segue - Occupati che si sono recati il mercoledì precedente la data del censimento al luogo abituale di lavoro per mezzo utilizzato, attività economica, luogo di destinazione e tempo impiegato

LUOGO DI DESTINAZIONE E TEMPO IMPIEGATO (minuti)	Mezzo utilizzato								Totale	
	Treno, tram, metropolitana	Autobus urbano, filobus, corriera, autobus extraurbano	Autobus aziendale	Auto privata come		Motocicletta, ciclomotore, scooter	Bicicletta	Altro mezzo		A piedi
				conducente	passaggero					
INDUSTRIA										
Stesso Comune di dimora abituale	22	123	155	7.711	753	222	19	59	1.663	10.727
Fino a 15	2	39	54	5.175	459	170	17	22	1.576	7.514
Da 16 a 30	9	60	52	2.089	202	44	1	18	78	2.553
Da 31 a 45	9	15	19	268	48	5	-	8	4	376
Da 46 a 60	2	6	17	88	27	2	1	4	1	148
Oltre 60	-	3	13	91	17	1	-	7	4	136
<i>Di cui nel Comune capoluogo</i>	22	100	20	2.521	231	124	-	20	436	3.474
<i>Fino a 15</i>	2	30	8	1.408	126	85	-	4	379	2.042
<i>Da 16 a 30</i>	9	51	7	963	79	32	-	6	50	1.197
<i>Da 31 a 45</i>	9	12	1	98	20	4	-	5	4	153
<i>Da 46 a 60</i>	2	5	2	25	4	2	-	1	1	42
<i>Oltre 60</i>	-	2	2	27	2	1	-	4	2	40
Altro Comune della stessa Provincia	28	79	69	3.453	232	21	-	17	13	3.912
Fino a 15	1	6	4	1.037	66	13	-	4	9	1.140
Da 16 a 30	11	20	27	1.604	104	7	-	4	1	1.778
Da 31 a 45	8	25	14	535	32	-	-	3	-	617
Da 46 a 60	6	17	8	198	19	-	-	1	1	250
Oltre 60	2	11	16	79	11	1	-	5	2	127
<i>Di cui nel Comune capoluogo</i>	26	50	21	963	58	7	-	3	4	1.132
<i>Fino a 15</i>	1	-	1	137	4	4	-	1	2	150
<i>Da 16 a 30</i>	11	11	9	470	27	2	-	-	1	531
<i>Da 31 a 45</i>	8	18	6	230	14	-	-	-	-	276
<i>Da 46 a 60</i>	5	12	2	100	10	-	-	1	-	130
<i>Oltre 60</i>	1	9	3	26	3	1	-	1	1	45
Altra Provincia della stessa Regione	15	11	25	353	37	2	-	1	-	444
Fino a 15	-	-	-	28	1	2	-	-	-	31
Da 16 a 30	1	2	3	82	8	-	-	-	-	96
Da 31 a 45	2	2	6	76	4	-	-	-	-	90
Da 46 a 60	3	4	5	75	7	-	-	-	-	94
Oltre 60	9	3	11	92	17	-	-	1	-	133
<i>Di cui nel Comune capoluogo</i>	7	8	10	166	12	-	-	1	-	204
<i>Fino a 15</i>	-	-	-	1	-	-	-	-	-	1
<i>Da 16 a 30</i>	1	1	1	22	-	-	-	-	-	25
<i>Da 31 a 45</i>	1	2	-	43	1	-	-	-	-	47
<i>Da 46 a 60</i>	2	3	1	47	4	-	-	-	-	57
<i>Oltre 60</i>	3	2	8	53	7	-	-	1	-	74
Province di altre Regioni	-	-	-	1	-	-	-	-	-	1
Fino a 15	-	-	-	-	-	-	-	-	-	-
Da 16 a 30	-	-	-	-	-	-	-	-	-	-
Da 31 a 45	-	-	-	-	-	-	-	-	-	-
Da 46 a 60	-	-	-	-	-	-	-	-	-	-
Oltre 60	-	-	-	1	-	-	-	-	-	1
<i>Di cui nel Comune capoluogo</i>	-	-	-	1	-	-	-	-	-	1
<i>Fino a 15</i>	-	-	-	-	-	-	-	-	-	-
<i>Da 16 a 30</i>	-	-	-	-	-	-	-	-	-	-
<i>Da 31 a 45</i>	-	-	-	-	-	-	-	-	-	-
<i>Da 46 a 60</i>	-	-	-	-	-	-	-	-	-	-
<i>Oltre 60</i>	-	-	-	1	-	-	-	-	-	1
Estero	-	-	-	-	-	-	-	-	-	-
Fino a 15	-	-	-	-	-	-	-	-	-	-
Da 16 a 30	-	-	-	-	-	-	-	-	-	-
Da 31 a 45	-	-	-	-	-	-	-	-	-	-
Da 46 a 60	-	-	-	-	-	-	-	-	-	-
Oltre 60	-	-	-	-	-	-	-	-	-	-
TOTALE	65	213	249	11.518	1.022	245	19	77	1.676	15.084
Fino a 15	3	45	58	6.240	526	185	17	26	1.585	8.685
Da 16 a 30	21	82	82	3.775	314	51	1	22	79	4.427
Da 31 a 45	19	42	39	879	84	5	-	11	4	1.083
Da 46 a 60	11	27	30	361	53	2	1	5	2	492
Oltre 60	11	17	40	263	45	2	-	13	6	397
<i>Di cui in un Comune capoluogo</i>	55	158	51	3.651	301	131	-	24	440	4.811
<i>Fino a 15</i>	3	30	9	1.546	130	89	-	5	381	2.193
<i>Da 16 a 30</i>	21	63	17	1.455	106	34	-	6	51	1.753
<i>Da 31 a 45</i>	18	32	7	371	35	4	-	5	4	476
<i>Da 46 a 60</i>	9	20	5	172	18	2	-	2	1	229
<i>Oltre 60</i>	4	13	13	107	12	2	-	6	3	160

Tavola 1.18 segue - Occupati che si sono recati il mercoledì precedente la data del censimento al luogo abituale di lavoro per mezzo utilizzato, attività economica, luogo di destinazione e tempo impiegato

LUOGO DI DESTINAZIONE E TEMPO IMPIEGATO (minuti)	Mezzo utilizzato								Totale	
	Treno, tram, metropolitana	Autobus urbano, filobus, corriera, autobus extraurbano	Autobus aziendale	Auto privata come		Motocicletta, ciclomotore, scooter	Bicicletta	Altro mezzo		A piedi
				conducente	passaggero					
	ALTRE ATTIVITÀ									
Stesso Comune di dimora abituale	172	810	172	23.733	2.104	812	68	120	9.039	37.030
Fino a 15	28	255	71	16.962	1.482	658	64	33	8.521	28.074
Da 16 a 30	95	405	57	5.743	540	139	3	55	481	7.518
Da 31 a 45	38	106	26	685	56	13	-	10	22	956
Da 46 a 60	8	26	10	170	16	2	1	8	5	246
Oltre 60	3	18	8	173	10	-	-	14	10	236
<i>Di cui nel Comune capoluogo</i>	<i>168</i>	<i>697</i>	<i>85</i>	<i>10.091</i>	<i>1.030</i>	<i>641</i>	<i>10</i>	<i>79</i>	<i>2.935</i>	<i>15.736</i>
<i>Fino a 15</i>	<i>27</i>	<i>205</i>	<i>26</i>	<i>5.591</i>	<i>611</i>	<i>503</i>	<i>8</i>	<i>22</i>	<i>2.572</i>	<i>9.565</i>
<i>Da 16 a 30</i>	<i>94</i>	<i>371</i>	<i>34</i>	<i>3.889</i>	<i>363</i>	<i>127</i>	<i>2</i>	<i>46</i>	<i>342</i>	<i>5.268</i>
<i>Da 31 a 45</i>	<i>37</i>	<i>92</i>	<i>16</i>	<i>449</i>	<i>43</i>	<i>11</i>	<i>-</i>	<i>7</i>	<i>15</i>	<i>670</i>
<i>Da 46 a 60</i>	<i>8</i>	<i>19</i>	<i>6</i>	<i>82</i>	<i>8</i>	<i>-</i>	<i>-</i>	<i>1</i>	<i>2</i>	<i>126</i>
<i>Oltre 60</i>	<i>2</i>	<i>10</i>	<i>3</i>	<i>80</i>	<i>5</i>	<i>-</i>	<i>-</i>	<i>3</i>	<i>4</i>	<i>107</i>
Altro Comune della stessa Provincia	260	891	179	11.593	757	69	1	22	43	13.815
Fino a 15	10	40	9	2.886	215	31	1	3	35	3.230
Da 16 a 30	60	171	50	5.100	324	29	-	8	3	5.745
Da 31 a 45	51	303	69	2.444	141	6	-	6	-	3.020
Da 46 a 60	80	277	38	919	51	3	-	4	-	1.372
Oltre 60	59	100	13	244	26	-	-	1	5	448
<i>Di cui nel Comune capoluogo</i>	<i>221</i>	<i>708</i>	<i>93</i>	<i>4.348</i>	<i>283</i>	<i>29</i>	<i>-</i>	<i>7</i>	<i>8</i>	<i>5.697</i>
<i>Fino a 15</i>	<i>5</i>	<i>7</i>	<i>3</i>	<i>478</i>	<i>24</i>	<i>8</i>	<i>-</i>	<i>2</i>	<i>6</i>	<i>533</i>
<i>Da 16 a 30</i>	<i>52</i>	<i>107</i>	<i>16</i>	<i>1.829</i>	<i>138</i>	<i>16</i>	<i>-</i>	<i>2</i>	<i>-</i>	<i>2.160</i>
<i>Da 31 a 45</i>	<i>42</i>	<i>259</i>	<i>45</i>	<i>1.369</i>	<i>77</i>	<i>3</i>	<i>-</i>	<i>1</i>	<i>-</i>	<i>1.796</i>
<i>Da 46 a 60</i>	<i>69</i>	<i>249</i>	<i>22</i>	<i>553</i>	<i>33</i>	<i>2</i>	<i>-</i>	<i>2</i>	<i>-</i>	<i>930</i>
<i>Oltre 60</i>	<i>53</i>	<i>86</i>	<i>7</i>	<i>119</i>	<i>11</i>	<i>-</i>	<i>-</i>	<i>-</i>	<i>2</i>	<i>278</i>
Altra Provincia della stessa Regione	163	73	20	1.309	84	2	-	2	-	1.653
Fino a 15	-	1	1	54	3	1	-	-	-	60
Da 16 a 30	6	5	3	238	17	1	-	-	-	270
Da 31 a 45	15	15	2	336	13	-	-	-	-	381
Da 46 a 60	28	9	4	323	16	-	-	-	-	380
Oltre 60	114	43	10	358	35	-	-	2	-	562
<i>Di cui nel Comune capoluogo</i>	<i>94</i>	<i>56</i>	<i>9</i>	<i>632</i>	<i>36</i>	<i>-</i>	<i>-</i>	<i>-</i>	<i>-</i>	<i>827</i>
<i>Fino a 15</i>	<i>-</i>	<i>-</i>	<i>-</i>	<i>3</i>	<i>-</i>	<i>-</i>	<i>-</i>	<i>-</i>	<i>-</i>	<i>3</i>
<i>Da 16 a 30</i>	<i>3</i>	<i>2</i>	<i>1</i>	<i>79</i>	<i>2</i>	<i>-</i>	<i>-</i>	<i>-</i>	<i>-</i>	<i>87</i>
<i>Da 31 a 45</i>	<i>11</i>	<i>13</i>	<i>1</i>	<i>208</i>	<i>8</i>	<i>-</i>	<i>-</i>	<i>-</i>	<i>-</i>	<i>241</i>
<i>Da 46 a 60</i>	<i>16</i>	<i>8</i>	<i>1</i>	<i>176</i>	<i>9</i>	<i>-</i>	<i>-</i>	<i>-</i>	<i>-</i>	<i>210</i>
<i>Oltre 60</i>	<i>64</i>	<i>33</i>	<i>6</i>	<i>166</i>	<i>17</i>	<i>-</i>	<i>-</i>	<i>-</i>	<i>-</i>	<i>286</i>
Province di altre Regioni	6	-	-	9	1	-	-	-	-	16
Fino a 15	-	-	-	-	-	-	-	-	-	-
Da 16 a 30	-	-	-	-	-	-	-	-	-	-
Da 31 a 45	-	-	-	-	-	-	-	-	-	-
Da 46 a 60	-	-	-	-	-	-	-	-	-	-
Oltre 60	6	-	-	9	1	-	-	-	-	16
<i>Di cui nel Comune capoluogo</i>	<i>5</i>	<i>-</i>	<i>-</i>	<i>8</i>	<i>-</i>	<i>-</i>	<i>-</i>	<i>-</i>	<i>-</i>	<i>13</i>
<i>Fino a 15</i>	<i>-</i>	<i>-</i>	<i>-</i>	<i>-</i>	<i>-</i>	<i>-</i>	<i>-</i>	<i>-</i>	<i>-</i>	<i>-</i>
<i>Da 16 a 30</i>	<i>-</i>	<i>-</i>	<i>-</i>	<i>-</i>	<i>-</i>	<i>-</i>	<i>-</i>	<i>-</i>	<i>-</i>	<i>-</i>
<i>Da 31 a 45</i>	<i>-</i>	<i>-</i>	<i>-</i>	<i>-</i>	<i>-</i>	<i>-</i>	<i>-</i>	<i>-</i>	<i>-</i>	<i>-</i>
<i>Da 46 a 60</i>	<i>-</i>	<i>-</i>	<i>-</i>	<i>-</i>	<i>-</i>	<i>-</i>	<i>-</i>	<i>-</i>	<i>-</i>	<i>-</i>
<i>Oltre 60</i>	<i>5</i>	<i>-</i>	<i>-</i>	<i>8</i>	<i>-</i>	<i>-</i>	<i>-</i>	<i>-</i>	<i>-</i>	<i>13</i>
Estero	-	-	-	-	-	-	-	-	-	-
Fino a 15	-	-	-	-	-	-	-	-	-	-
Da 16 a 30	-	-	-	-	-	-	-	-	-	-
Da 31 a 45	-	-	-	-	-	-	-	-	-	-
Da 46 a 60	-	-	-	-	-	-	-	-	-	-
Oltre 60	-	-	-	-	-	-	-	-	-	-
TOTALE	601	1.774	371	36.644	2.946	883	69	144	9.082	52.514
Fino a 15	38	296	81	19.902	1.700	690	65	36	8.556	31.364
Da 16 a 30	161	581	110	11.081	881	169	3	63	484	13.533
Da 31 a 45	104	424	97	3.465	210	19	-	16	22	4.357
Da 46 a 60	116	312	52	1.412	83	5	1	12	5	1.998
Oltre 60	182	161	31	784	72	-	-	17	15	1.262
<i>Di cui in un Comune capoluogo</i>	<i>488</i>	<i>1.461</i>	<i>187</i>	<i>15.079</i>	<i>1.349</i>	<i>670</i>	<i>10</i>	<i>86</i>	<i>2.943</i>	<i>22.273</i>
<i>Fino a 15</i>	<i>32</i>	<i>212</i>	<i>29</i>	<i>6.072</i>	<i>635</i>	<i>511</i>	<i>8</i>	<i>24</i>	<i>2.578</i>	<i>10.101</i>
<i>Da 16 a 30</i>	<i>149</i>	<i>480</i>	<i>51</i>	<i>5.797</i>	<i>503</i>	<i>143</i>	<i>2</i>	<i>48</i>	<i>342</i>	<i>7.515</i>
<i>Da 31 a 45</i>	<i>90</i>	<i>364</i>	<i>62</i>	<i>2.026</i>	<i>128</i>	<i>14</i>	<i>-</i>	<i>8</i>	<i>15</i>	<i>2.707</i>
<i>Da 46 a 60</i>	<i>93</i>	<i>276</i>	<i>29</i>	<i>811</i>	<i>50</i>	<i>2</i>	<i>-</i>	<i>3</i>	<i>2</i>	<i>1.266</i>
<i>Oltre 60</i>	<i>124</i>	<i>129</i>	<i>16</i>	<i>373</i>	<i>33</i>	<i>-</i>	<i>-</i>	<i>3</i>	<i>6</i>	<i>684</i>

Tavola 1.18 segue - Occupati che si sono recati il mercoledì precedente la data del censimento al luogo abituale di lavoro per mezzo utilizzato, attività economica, luogo di destinazione e tempo impiegato

LUOGO DI DESTINAZIONE E TEMPO IMPIEGATO (minuti)	Mezzo utilizzato								Totale	
	Treno, tram, metropolitana	Autobus urbano, filobus, corriera, autobus extraurbano	Autobus aziendale	Auto privata come		Motocicletta, ciclomotore, scooter	Bicicletta	Altro mezzo		A piedi
				conducente	passaggero					
	TOTALE									
Stesso Comune di dimora abituale	198	1.001	787	34.480	4.205	1.102	95	261	11.979	54.108
Fino a 15	30	316	311	24.130	2.716	877	89	90	11.213	39.772
Da 16 a 30	106	499	305	8.738	1.238	196	4	110	697	11.893
Da 31 a 45	49	128	87	1.038	156	24	-	25	45	1.552
Da 46 a 60	10	34	53	285	53	4	2	15	9	465
Oltre 60	3	24	31	289	42	1	-	21	15	426
<i>Di cui nel Comune capoluogo</i>	<i>194</i>	<i>829</i>	<i>111</i>	<i>12.930</i>	<i>1.306</i>	<i>779</i>	<i>11</i>	<i>103</i>	<i>3.465</i>	<i>19.728</i>
<i>Fino a 15</i>	<i>29</i>	<i>244</i>	<i>37</i>	<i>7.187</i>	<i>761</i>	<i>599</i>	<i>9</i>	<i>28</i>	<i>3.031</i>	<i>11.925</i>
<i>Da 16 a 30</i>	<i>105</i>	<i>439</i>	<i>44</i>	<i>4.958</i>	<i>460</i>	<i>161</i>	<i>2</i>	<i>53</i>	<i>405</i>	<i>6.627</i>
<i>Da 31 a 45</i>	<i>48</i>	<i>107</i>	<i>17</i>	<i>561</i>	<i>66</i>	<i>16</i>	<i>-</i>	<i>13</i>	<i>19</i>	<i>847</i>
<i>Da 46 a 60</i>	<i>10</i>	<i>26</i>	<i>8</i>	<i>112</i>	<i>12</i>	<i>2</i>	<i>-</i>	<i>2</i>	<i>4</i>	<i>176</i>
<i>Oltre 60</i>	<i>2</i>	<i>13</i>	<i>5</i>	<i>112</i>	<i>7</i>	<i>1</i>	<i>-</i>	<i>7</i>	<i>6</i>	<i>153</i>
Altro Comune della stessa Provincia	300	1.005	571	16.432	1.527	114	1	54	88	20.092
Fino a 15	11	53	56	4.358	419	50	1	8	68	5.024
Da 16 a 30	77	205	221	7.383	698	46	-	22	9	8.661
Da 31 a 45	61	341	157	3.162	246	12	-	10	1	3.990
Da 46 a 60	88	295	88	1.187	111	4	-	8	2	1.783
Oltre 60	63	111	49	342	53	2	-	6	8	634
<i>Di cui nel Comune capoluogo</i>	<i>255</i>	<i>765</i>	<i>131</i>	<i>5.507</i>	<i>368</i>	<i>43</i>	<i>-</i>	<i>11</i>	<i>14</i>	<i>7.094</i>
<i>Fino a 15</i>	<i>6</i>	<i>7</i>	<i>7</i>	<i>650</i>	<i>35</i>	<i>13</i>	<i>-</i>	<i>3</i>	<i>10</i>	<i>731</i>
<i>Da 16 a 30</i>	<i>67</i>	<i>119</i>	<i>31</i>	<i>2.389</i>	<i>175</i>	<i>20</i>	<i>-</i>	<i>2</i>	<i>1</i>	<i>2.804</i>
<i>Da 31 a 45</i>	<i>51</i>	<i>283</i>	<i>56</i>	<i>1.639</i>	<i>95</i>	<i>6</i>	<i>-</i>	<i>2</i>	<i>-</i>	<i>2.132</i>
<i>Da 46 a 60</i>	<i>76</i>	<i>261</i>	<i>26</i>	<i>680</i>	<i>48</i>	<i>3</i>	<i>-</i>	<i>3</i>	<i>-</i>	<i>1.097</i>
<i>Oltre 60</i>	<i>55</i>	<i>95</i>	<i>11</i>	<i>149</i>	<i>15</i>	<i>1</i>	<i>-</i>	<i>1</i>	<i>3</i>	<i>330</i>
Altra Provincia della stessa Regione	181	91	185	1.844	209	6	-	6	-	2.522
Fino a 15	-	1	10	137	25	3	-	-	-	176
Da 16 a 30	7	9	43	379	63	3	-	-	-	504
Da 31 a 45	18	17	40	435	27	-	-	-	-	537
Da 46 a 60	31	14	38	419	32	-	-	1	-	535
Oltre 60	125	50	54	474	62	-	-	5	-	770
<i>Di cui nel Comune capoluogo</i>	<i>103</i>	<i>67</i>	<i>35</i>	<i>830</i>	<i>56</i>	<i>-</i>	<i>-</i>	<i>1</i>	<i>-</i>	<i>1.092</i>
<i>Fino a 15</i>	<i>-</i>	<i>-</i>	<i>-</i>	<i>4</i>	<i>-</i>	<i>-</i>	<i>-</i>	<i>-</i>	<i>-</i>	<i>4</i>
<i>Da 16 a 30</i>	<i>4</i>	<i>3</i>	<i>3</i>	<i>107</i>	<i>4</i>	<i>-</i>	<i>-</i>	<i>-</i>	<i>-</i>	<i>121</i>
<i>Da 31 a 45</i>	<i>13</i>	<i>15</i>	<i>2</i>	<i>258</i>	<i>11</i>	<i>-</i>	<i>-</i>	<i>-</i>	<i>-</i>	<i>299</i>
<i>Da 46 a 60</i>	<i>18</i>	<i>11</i>	<i>10</i>	<i>230</i>	<i>15</i>	<i>-</i>	<i>-</i>	<i>-</i>	<i>-</i>	<i>284</i>
<i>Oltre 60</i>	<i>68</i>	<i>38</i>	<i>20</i>	<i>231</i>	<i>26</i>	<i>-</i>	<i>-</i>	<i>1</i>	<i>-</i>	<i>384</i>
Province di altre Regioni	6	-	-	10	1	-	-	-	-	17
Fino a 15	-	-	-	-	-	-	-	-	-	-
Da 16 a 30	-	-	-	-	-	-	-	-	-	-
Da 31 a 45	-	-	-	-	-	-	-	-	-	-
Da 46 a 60	-	-	-	-	-	-	-	-	-	-
Oltre 60	6	-	-	10	1	-	-	-	-	17
<i>Di cui nel Comune capoluogo</i>	<i>5</i>	<i>-</i>	<i>-</i>	<i>9</i>	<i>-</i>	<i>-</i>	<i>-</i>	<i>-</i>	<i>-</i>	<i>14</i>
<i>Fino a 15</i>	<i>-</i>	<i>-</i>	<i>-</i>	<i>-</i>	<i>-</i>	<i>-</i>	<i>-</i>	<i>-</i>	<i>-</i>	<i>-</i>
<i>Da 16 a 30</i>	<i>-</i>	<i>-</i>	<i>-</i>	<i>-</i>	<i>-</i>	<i>-</i>	<i>-</i>	<i>-</i>	<i>-</i>	<i>-</i>
<i>Da 31 a 45</i>	<i>-</i>	<i>-</i>	<i>-</i>	<i>-</i>	<i>-</i>	<i>-</i>	<i>-</i>	<i>-</i>	<i>-</i>	<i>-</i>
<i>Da 46 a 60</i>	<i>-</i>	<i>-</i>	<i>-</i>	<i>-</i>	<i>-</i>	<i>-</i>	<i>-</i>	<i>-</i>	<i>-</i>	<i>-</i>
<i>Oltre 60</i>	<i>5</i>	<i>-</i>	<i>-</i>	<i>9</i>	<i>-</i>	<i>-</i>	<i>-</i>	<i>-</i>	<i>-</i>	<i>14</i>
Eestero	-	-	-	-	-	-	-	-	-	-
Fino a 15	-	-	-	-	-	-	-	-	-	-
Da 16 a 30	-	-	-	-	-	-	-	-	-	-
Da 31 a 45	-	-	-	-	-	-	-	-	-	-
Da 46 a 60	-	-	-	-	-	-	-	-	-	-
Oltre 60	-	-	-	-	-	-	-	-	-	-
TOTALE	685	2.097	1.543	52.766	5.942	1.222	96	321	12.067	76.739
Fino a 15	41	370	377	28.625	3.160	930	90	98	11.281	44.972
Da 16 a 30	190	713	569	16.500	1.999	245	4	132	706	21.058
Da 31 a 45	128	486	284	4.635	429	36	-	35	46	6.079
Da 46 a 60	129	343	179	1.891	196	8	2	24	11	2.783
Oltre 60	197	185	134	1.115	158	3	-	32	23	1.847
<i>Di cui in un Comune capoluogo</i>	<i>557</i>	<i>1.661</i>	<i>277</i>	<i>19.276</i>	<i>1.730</i>	<i>822</i>	<i>11</i>	<i>115</i>	<i>3.479</i>	<i>27.928</i>
<i>Fino a 15</i>	<i>35</i>	<i>251</i>	<i>44</i>	<i>7.841</i>	<i>796</i>	<i>612</i>	<i>9</i>	<i>31</i>	<i>3.041</i>	<i>12.660</i>
<i>Da 16 a 30</i>	<i>176</i>	<i>561</i>	<i>78</i>	<i>7.454</i>	<i>639</i>	<i>181</i>	<i>2</i>	<i>55</i>	<i>406</i>	<i>9.552</i>
<i>Da 31 a 45</i>	<i>112</i>	<i>405</i>	<i>75</i>	<i>2.458</i>	<i>172</i>	<i>22</i>	<i>-</i>	<i>15</i>	<i>19</i>	<i>3.278</i>
<i>Da 46 a 60</i>	<i>104</i>	<i>298</i>	<i>44</i>	<i>1.022</i>	<i>75</i>	<i>5</i>	<i>-</i>	<i>5</i>	<i>4</i>	<i>1.557</i>
<i>Oltre 60</i>	<i>130</i>	<i>146</i>	<i>36</i>	<i>501</i>	<i>48</i>	<i>2</i>	<i>-</i>	<i>9</i>	<i>9</i>	<i>881</i>

Tavola 1.19 - Popolazione residente per utilizzo di uno o più alloggi o convivenze diversi da quello di dimora abituale, durata dell'utilizzo, sesso e classe di età

CLASSI DI ETÀ	Utilizzo di uno o più alloggi o convivenze diversi da quello di dimora abituale					Totale
	Non ha utilizzato	Ha utilizzato				
		Durata dell'utilizzo				
		Fino a 90 giorni	Da 91 a 180 giorni	Da 181 a 270 giorni	Da 271 a 365 giorni	
TOTALE						
Meno di 15	55.876	1.988	661	1.083	1.269	5.001
15-24	40.394	2.282	1.839	4.260	2.806	11.187
25-34	43.561	2.373	1.942	3.514	3.678	11.507
35-44	48.206	1.829	937	1.614	1.765	6.145
45-54	43.310	1.616	639	1.027	1.195	4.477
55-64	33.534	1.274	534	608	739	3.155
65-74	32.958	1.216	521	489	543	2.769
75 e più	25.021	1.109	378	383	607	2.477
Totale	322.860	13.687	7.451	12.978	12.602	46.718
MASCHI						
Meno di 15	28.319	1.024	330	562	669	2.585
15-24	20.219	1.248	1.006	2.175	1.579	6.008
25-34	20.870	1.179	1.060	1.969	2.107	6.315
35-44	23.221	951	550	961	1.025	3.487
45-54	21.534	832	350	650	739	2.571
55-64	16.283	610	277	345	439	1.671
65-74	14.914	526	231	229	253	1.239
75 e più	9.770	419	122	139	196	876
Totale	155.130	6.789	3.926	7.030	7.007	24.752
FEMMINE						
Meno di 15	27.557	964	331	521	600	2.416
15-24	20.175	1.034	833	2.085	1.227	5.179
25-34	22.691	1.194	882	1.545	1.571	5.192
35-44	24.985	878	387	653	740	2.658
45-54	21.776	784	289	377	456	1.906
55-64	17.251	664	257	263	300	1.484
65-74	18.044	690	290	260	290	1.530
75 e più	15.251	690	256	244	411	1.601
Totale	167.730	6.898	3.525	5.948	5.595	21.966

Tavola 1.20 - Popolazione residente che ha vissuto per più di 90 giorni in uno o più alloggi o convivenze diversi da quello di dimora abituale, motivo principale dell'utilizzo, sesso, durata dell'utilizzo e classe di età

CLASSI DI ETÀ	Motivo principale dell'utilizzo di uno o più alloggi o convivenze diversi da quello di dimora abituale						Totale
	Lavoro	Studio	Presenza di familiari	Vacanza	Precedente dimora abituale (trasferimento di residenza)	Altro	
TOTALE							
Da 91 a 180 giorni	1.495	1.650	1.841	652	843	970	7.451
Meno di 15	-	34	292	79	169	87	661
15-24	220	1.043	171	73	113	219	1.839
25-34	587	541	327	72	236	179	1.942
35-44	359	25	224	76	140	113	937
45-54	196	4	176	89	85	89	639
55-64	112	2	182	101	45	92	534
65-74	16	1	246	117	33	108	521
75 e più	5	-	223	45	22	83	378
Da 181 a 270 giorni	3.242	4.280	2.503	600	1.202	1.151	12.978
Meno di 15	-	95	545	102	236	105	1.083
15-24	485	2.880	329	83	163	320	4.260
25-34	1.244	1.240	405	59	351	215	3.514
35-44	812	58	298	96	228	122	1.614
45-54	495	3	219	101	108	101	1.027
55-64	181	-	187	98	48	94	608
65-74	21	2	272	46	38	110	489
75 e più	4	2	248	15	30	84	383
Da 271 a 365 giorni	3.763	2.172	3.202	484	1.404	1.577	12.602
Meno di 15	-	77	744	65	245	138	1.269
15-24	601	1.278	398	51	178	300	2.806
25-34	1.608	760	519	41	445	305	3.678
35-44	777	40	388	64	254	242	1.765
45-54	522	8	284	110	118	153	1.195
55-64	217	6	237	85	69	125	739
65-74	28	2	267	44	47	155	543
75 e più	10	1	365	24	48	159	607
Totale	8.500	8.102	7.546	1.736	3.449	3.698	33.031
Meno di 15	-	206	1.581	246	650	330	3.013
15-24	1.306	5.201	898	207	454	839	8.905
25-34	3.439	2.541	1.251	172	1.032	699	9.134
35-44	1.948	123	910	236	622	477	4.316
45-54	1.213	15	679	300	311	343	2.861
55-64	510	8	606	284	162	311	1.881
65-74	65	5	785	207	118	373	1.553
75 e più	19	3	836	84	100	326	1.368

Tavola 1.20 segue - Popolazione residente che ha vissuto per più di 90 giorni in uno o più alloggi o convivenze diversi da quello di dimora abituale, motivo principale dell'utilizzo, sesso, durata dell'utilizzo e classe di età

CLASSI DI ETÀ	Motivo principale dell'utilizzo di uno o più alloggi o convivenze diversi da quello di dimora abituale						Totale
	Lavoro	Studio	Presenza di familiari	Vacanza	Precedente dimora abituale (trasferimento di residenza)	Altro	
MASCHI							
Da 91 a 180 giorni	1.044	798	803	339	389	553	3.926
Meno di 15	-	18	147	39	76	50	330
15-24	167	492	82	50	37	178	1.006
25-34	386	272	158	41	110	93	1.060
35-44	244	14	122	38	74	58	550
45-54	145	2	74	40	45	44	350
55-64	86	-	67	47	23	54	277
65-74	13	-	94	59	15	50	231
75 e più	3	-	59	25	9	26	122
Da 181 a 270 giorni	2.408	1.964	1.101	279	586	692	7.030
Meno di 15	-	58	276	49	125	54	562
15-24	382	1.273	164	40	59	257	2.175
25-34	881	600	178	25	166	119	1.969
35-44	583	30	132	35	118	63	961
45-54	397	2	86	48	57	60	650
55-64	147	-	69	49	27	53	345
65-74	15	1	112	28	20	53	229
75 e più	3	-	84	5	14	33	139
Da 271 a 365 giorni	2.714	1.022	1.412	235	696	928	7.007
Meno di 15	-	39	399	32	130	69	669
15-24	475	590	188	28	65	233	1.579
25-34	1.112	361	214	21	218	181	2.107
35-44	530	21	171	23	138	142	1.025
45-54	396	5	127	56	65	90	739
55-64	176	5	101	46	37	74	439
65-74	21	1	103	22	27	79	253
75 e più	4	-	109	7	16	60	196
Totale	6.166	3.784	3.316	853	1.671	2.173	17.963
Meno di 15	-	115	822	120	331	173	1.561
15-24	1.024	2.355	434	118	161	668	4.760
25-34	2.379	1.233	550	87	494	393	5.136
35-44	1.357	65	425	96	330	263	2.536
45-54	938	9	287	144	167	194	1.739
55-64	409	5	237	142	87	181	1.061
65-74	49	2	309	109	62	182	713
75 e più	10	-	252	37	39	119	457

Tavola 1.20 segue - Popolazione residente che ha vissuto per più di 90 giorni in uno o più alloggi o convivenze diversi da quello di dimora abituale, motivo principale dell'utilizzo, sesso, durata dell'utilizzo e classe di età

CLASSI DI ETÀ	Motivo principale dell'utilizzo di uno o più alloggi o convivenze diversi da quello di dimora abituale						Totale
	Lavoro	Studio	Presenza di familiari	Vacanza	Precedente dimora abituale (trasferimento di residenza)	Altro	
FEMMINE							
Da 91 a 180 giorni	451	852	1.038	313	454	417	3.525
Meno di 15	-	16	145	40	93	37	331
15-24	53	551	89	23	76	41	833
25-34	201	269	169	31	126	86	882
35-44	115	11	102	38	66	55	387
45-54	51	2	102	49	40	45	289
55-64	26	2	115	54	22	38	257
65-74	3	1	152	58	18	58	290
75 e più	2	-	164	20	13	57	256
Da 181 a 270 giorni	834	2.316	1.402	321	616	459	5.948
Meno di 15	-	37	269	53	111	51	521
15-24	103	1.607	165	43	104	63	2.085
25-34	363	640	227	34	185	96	1.545
35-44	229	28	166	61	110	59	653
45-54	98	1	133	53	51	41	377
55-64	34	-	118	49	21	41	263
65-74	6	1	160	18	18	57	260
75 e più	1	2	164	10	16	51	244
Da 271 a 365 giorni	1.049	1.150	1.790	249	708	649	5.595
Meno di 15	-	38	345	33	115	69	600
15-24	126	688	210	23	113	67	1.227
25-34	496	399	305	20	227	124	1.571
35-44	247	19	217	41	116	100	740
45-54	126	3	157	54	53	63	456
55-64	41	1	136	39	32	51	300
65-74	7	1	164	22	20	76	290
75 e più	6	1	256	17	32	99	411
Totale	2.334	4.318	4.230	883	1.778	1.525	15.068
Meno di 15	-	91	759	126	319	157	1.452
15-24	282	2.846	464	89	293	171	4.145
25-34	1.060	1.308	701	85	538	306	3.998
35-44	591	58	485	140	292	214	1.780
45-54	275	6	392	156	144	149	1.122
55-64	101	3	369	142	75	130	820
65-74	16	3	476	98	56	191	840
75 e più	9	3	584	47	61	207	911

Tavola 1.21 - Famiglie per numero di componenti e tipologia della famiglia

TIPI DI FAMIGLIA	Famiglie per numero di componenti							Totale	
	1 persona	2 persone	3 persone	4 persone	5 persone	6 o più persone		Famiglie	Componenti
						Famiglie	Componenti		
Famiglie senza nuclei	30.809	2.168	257	66	26	9	60	33.335	36.370
FAMIGLIE UNIPERSONALI	30.809	-	-	-	-	-	-	30.809	30.809
Non in coabitazione	30.095	-	-	-	-	-	-	30.095	30.095
In coabitazione	714	-	-	-	-	-	-	714	714
ALTRE FAMIGLIE	-	2.168	257	66	26	9	60	2.526	5.561
Famiglie con un solo nucleo	-	29.144	24.020	29.991	11.649	2.763	17.521	97.567	326.078
SENZA ALTRE PERSONE RESIDENTI	-	29.144	22.661	28.740	10.512	2.255	14.276	93.312	308.067
Coppie senza figli	-	23.105	-	-	-	-	18	23.105	46.210
Coppie con figli	-	-	19.649	27.774	10.312	2.193	3.036	59.928	235.476
Madre con figli	-	4.990	2.485	786	167	56	152	8.484	21.778
Padre con figli	-	1.049	527	180	33	6	39	1.795	4.603
CON ALTRE PERSONE RESIDENTI	-	-	1.359	1.251	1.137	508	3.245	4.255	18.011
Coppie senza figli	-	-	928	63	19	3	-	1.013	3.149
Coppie con figli	-	-	-	898	1.018	476	13.873	2.392	11.718
Madre con figli	-	-	345	217	72	23	364	657	2.415
Padre con figli	-	-	86	73	28	6	39	193	729
Famiglie con due o più nuclei	-	-	-	248	313	411	2.754	972	5.311
TOTALE	30.809	31.312	24.277	30.305	11.988	3.183	20.335	131.874	367.759

Tavola 1.22 - Famiglie per numero di componenti e situazione abitativa della famiglia

SITUAZIONE ABITATIVA DELLA FAMIGLIA	Famiglie per numero di componenti							Totale	
	1 persona	2 persone	3 persone	4 persone	5 persone	6 o più persone		Famiglie	Componenti
						Famiglie	Componenti		
FAMIGLIE CHE OCCUPANO UN'ABITAZIONE	30.249	31.186	24.185	30.223	11.950	3.133	19.949	130.926	365.767
In proprietà	20.275	23.782	17.511	22.379	9.038	2.158	13.556	95.143	268.634
In affitto	5.113	4.421	4.153	4.618	1.876	714	4.685	20.895	58.951
Ad altro titolo	4.861	2.983	2.521	3.226	1.036	261	1.708	14.888	38.182
FAMIGLIE CHE OCCUPANO UN ALTRO TIPO DI ALLOGGIO	54	35	31	26	18	48	374	212	785
FAMIGLIE COABITANTI	506	91	60	56	20	2	12	735	1.204
FAMIGLIE SENZA TETTO O SENZA ABITAZIONE	-	-	1	-	-	-	-	1	3
TOTALE	30.809	31.312	24.277	30.305	11.988	3.183	20.335	131.874	367.759

Tavola 1.23 - Nuclei familiari per numero di figli, tipologia di nucleo ed età dei figli

TIPI DI NUCLEO	Numero di figli							Totale
	0	1	2	3	4	5	6 o più	
TOTALE								
Coppie senza figli	24.765	-	-	-	-	-	-	24.765
<i>di cui coppie non coniugate</i>	505	-	-	-	-	-	-	505
Coppie con figli	-	20.990	28.957	10.703	1.818	341	164	62.973
<i>di cui coppie non coniugate</i>	-	375	281	136	42	15	18	867
Tutti i figli di età inferiore a 18 anni	-	9.891	15.224	4.031	482	71	35	29.734
Almeno un figlio di età inferiore a 18 anni e almeno uno di 18 anni e più	-	-	5.258	4.541	1.037	228	112	11.176
Tutti i figli di 18 anni e più	-	11.099	8.475	2.131	299	42	17	22.063
Madre con figli	-	5.793	2.783	860	183	38	24	9.681
Tutti i figli di età inferiore a 18 anni	-	1.304	750	181	36	1	4	2.276
Almeno un figlio di età inferiore a 18 anni e almeno uno di 18 anni e più	-	-	411	287	59	18	15	790
Tutti i figli di 18 anni e più	-	4.489	1.622	392	88	19	5	6.615
Padre con figli	-	1.245	609	206	36	6	2	2.104
Tutti i figli di età inferiore a 18 anni	-	325	204	49	3	-	-	581
Almeno un figlio di età inferiore a 18 anni e almeno uno di 18 anni e più	-	-	87	74	13	5	2	181
Tutti i figli di 18 anni e più	-	920	318	83	20	1	-	1.342
TOTALE	24.765	28.028	32.349	11.769	2.037	385	190	99.523
DI CUI NUCLEI FAMILIARI RICOSTITUITI								
Coppie senza figli	994	-	-	-	-	-	-	994
<i>di cui coppie non coniugate</i>	280	-	-	-	-	-	-	280
Coppie con figli	-	772	644	278	77	17	10	1.798
<i>di cui coppie non coniugate</i>	-	224	155	86	27	6	6	504
Tutti i figli di età inferiore a 18 anni	-	479	342	109	17	11	2	960
Almeno un figlio di età inferiore a 18 anni e almeno uno di 18 anni e più	-	-	159	126	52	6	8	351
Tutti i figli di 18 anni e più	-	293	143	43	8	-	-	487
TOTALE	994	772	644	278	77	17	10	2.792

Tavola 1.24 - Coppie per classe di età dei partner, presenza e numero di figli

CLASSI DI ETÀ DELLA MOGLIE O CONVIVENTE	Classi di età del marito o convivente								Totale
	Meno di 25	25-34	35-44	45-54	55-64	65-74	75-84	85 e più	
TOTALE									
Meno di 25	303	1.553	133	12	7	-	1	-	2.009
25-34	131	7.872	7.473	412	39	10	2	1	15.940
35-44	7	574	11.895	9.193	545	63	9	1	22.287
45-54	-	17	519	10.434	7.526	645	39	13	19.193
55-64	-	-	22	418	7.000	5.686	346	17	13.489
65-74	-	-	-	27	521	6.897	3.116	146	10.707
75-84	-	-	-	-	15	390	2.630	631	3.666
85 e più	-	-	-	-	-	9	95	343	447
Totale	441	10.016	20.042	20.496	15.653	13.700	6.238	1.152	87.738
SENZA FIGLI									
Meno di 25	146	716	44	4	1	-	1	-	912
25-34	56	1.988	795	52	6	3	2	1	2.903
35-44	4	114	594	342	49	11	3	1	1.118
45-54	-	5	73	899	1.369	162	13	3	2.524
55-64	-	-	11	82	2.687	2.918	184	11	5.893
65-74	-	-	-	6	335	4.892	2.446	111	7.790
75-84	-	-	-	-	12	330	2.319	558	3.219
85 e più	-	-	-	-	-	9	88	309	406
Totale	206	2.823	1.517	1.385	4.459	8.325	5.056	994	24.765
CON FIGLI									
Meno di 25	157	837	89	8	6	-	-	-	1.097
25-34	75	5.884	6.678	360	33	7	-	-	13.037
35-44	3	460	11.301	8.851	496	52	6	-	21.169
45-54	-	12	446	9.535	6.157	483	26	10	16.669
55-64	-	-	11	336	4.313	2.768	162	6	7.596
65-74	-	-	-	21	186	2.005	670	35	2.917
75-84	-	-	-	-	3	60	311	73	447
85 e più	-	-	-	-	-	-	7	34	41
Totale	235	7.193	18.525	19.111	11.194	5.375	1.182	158	62.973
DI CUI CON UN FIGLIO									
Meno di 25	137	688	61	4	3	-	-	-	893
25-34	54	3.120	1.953	99	12	2	-	-	5.240
35-44	3	186	1.788	1.161	108	18	3	-	3.267
45-54	-	4	96	2.210	2.267	205	13	6	4.801
55-64	-	-	5	143	2.330	1.694	108	5	4.285
65-74	-	-	-	11	118	1.443	519	25	2.116
75-84	-	-	-	-	3	43	255	55	356
85 e più	-	-	-	-	-	-	6	26	32
Totale	194	3.998	3.903	3.628	4.841	3.405	904	117	20.990
DI CUI CON 2 FIGLI									
Meno di 25	20	133	24	3	3	-	-	-	183
25-34	17	2.326	3.733	178	20	4	-	-	6.278
35-44	-	225	6.527	4.706	239	22	3	-	11.722
45-54	-	5	211	4.671	2.606	180	11	2	7.686
55-64	-	-	4	142	1.419	791	38	1	2.395
65-74	-	-	-	5	52	437	112	9	615
75-84	-	-	-	-	-	13	48	13	74
85 e più	-	-	-	-	-	-	-	4	4
Totale	37	2.689	10.499	9.705	4.339	1.447	212	29	28.957

Tavola 1.24 segue - Coppie per classe di età dei partner, presenza e numero di figli

CLASSI DI ETÀ DELLA MOGLIE O CONVIVENTE	Classi di età del marito o convivente								Totale
	Meno di 25	25-34	35-44	45-54	55-64	65-74	75-84	85 e più	
DI CUI CON 3 O PIÙ FIGLI									
Meno di 25	-	16	4	1	-	-	-	-	21
25-34	4	438	992	83	1	1	-	-	1.519
35-44	-	49	2.986	2.984	149	12	-	-	6.180
45-54	-	3	139	2.654	1.284	98	2	2	4.182
55-64	-	-	2	51	564	283	16	-	916
65-74	-	-	-	5	16	125	39	1	186
75-84	-	-	-	-	-	4	8	5	17
85 e più	-	-	-	-	-	-	1	4	5
Totale	4	506	4.123	5.778	2.014	523	66	12	13.026
DI CUI CON ALMENO UN FIGLIO MINORENNE									
Meno di 25	157	837	89	8	4	-	-	-	1.095
25-34	75	5.884	6.675	357	32	7	-	-	13.030
35-44	3	459	11.061	7.436	365	46	3	-	19.373
45-54	-	10	393	4.909	1.509	107	4	1	6.933
55-64	-	-	8	78	281	91	4	-	462
65-74	-	-	-	7	1	7	2	-	17
75-84	-	-	-	-	-	-	-	-	-
85 e più	-	-	-	-	-	-	-	-	-
Totale	235	7.190	18.226	12.795	2.192	258	13	1	40.910

Tavola 1.25 - Popolazione residente in convivenza per tipologia della convivenza, sesso e classe di età

CLASSI DI ETÀ	Tipi di convivenza									Totale
	Istituti di istruzione	Istituti assistenziali			Istituti di cura	Istituti penitenziari	Convivenze ecclesiastiche	Alberghi, pensioni, locande e simili	Altre convivenze	
		Totale	Ospizi, case di riposo per adulti inabili e anziani	Centri accoglienza immigrati						
TOTALE										
Meno di 25	-	39	7	-	1	17	3	-	94	154
25-34	1	36	9	1	2	69	20	9	203	340
35-44	2	58	19	-	2	79	17	4	10	172
45-54	4	79	26	-	7	26	26	2	1	145
55-64	10	111	53	-	7	6	65	1	2	202
65-74	8	162	111	-	8	4	68	1	2	253
75-84	5	245	219	-	6	-	42	-	-	298
85 e più	1	239	238	-	4	-	11	-	-	255
Totale	31	969	682	1	37	201	252	17	312	1.819
MASCHI										
Meno di 25	-	27	3	-	1	17	-	-	87	132
25-34	-	12	2	1	-	69	11	5	194	291
35-44	-	18	4	-	1	79	7	3	8	116
45-54	1	31	8	-	4	26	11	2	1	76
55-64	-	49	22	-	6	6	19	1	-	81
65-74	-	82	40	-	2	4	13	1	-	102
75-84	-	70	53	-	3	-	8	-	-	81
85 e più	-	50	50	-	2	-	2	-	-	54
Totale	1	339	182	1	19	201	71	12	290	933
FEMMINE										
Meno di 25	-	12	4	-	-	-	3	-	7	22
25-34	1	24	7	-	2	-	9	4	9	49
35-44	2	40	15	-	1	-	10	1	2	56
45-54	3	48	18	-	3	-	15	-	-	69
55-64	10	62	31	-	1	-	46	-	2	121
65-74	8	80	71	-	6	-	55	-	2	151
75-84	5	175	166	-	3	-	34	-	-	217
85 e più	1	189	188	-	2	-	9	-	-	201
Totale	30	630	500	-	18	-	181	5	22	886

Tavola 1.26 - Popolazione residente in convivenza per tipologia della convivenza, sesso e motivo principale di permanenza in convivenza

MOTIVI PRINCIPALI DI PERMANENZA IN CONVIVENZA	Tipi di convivenza				
	Istituti di istruzione	Istituti assistenziali			Istituti di cura
		Totale	Di cui		
			Ospizi, case di riposo per adulti inabili e anziani	Centri accoglienza immigrati	
TOTALE					
Responsabile o dirigente della convivenza	6	6	2	-	1
Addetto/a all'assistenza sanitaria	-	-	-	-	-
Addetto/a all'assistenza sociale o psicologica	1	1	-	-	-
Addetto/a ai servizi amministrativi o ordinari	1	1	-	-	-
Addetto/a ai servizi di manutenzione e di pulizia	-	1	-	-	-
Religioso/a	20	32	27	-	-
Detenuto/a con condanna definitiva	-	-	-	-	-
Assistito/a in un centro di accoglienza per immigrati	-	5	-	1	-
Ricoverato/a lungodegente in un istituto di cura	-	210	60	-	22
Assistito/a in istituto per anziani	1	551	551	-	6
Assistito/a in istituto per minori	-	15	-	-	-
Assistito/a in un centro di accoglienza	-	28	3	-	-
Altro	2	119	39	-	8
Totale	31	969	682	1	37

MOTIVI PRINCIPALI DI PERMANENZA IN CONVIVENZA	Tipi di convivenza				
	Istituti penitenziari	Convivenze ecclesastiche	Alberghi, pensioni, locande e simili	Altre convivenze	Totale
TOTALE					
Responsabile o dirigente della convivenza	-	37	3	8	61
Addetto/a all'assistenza sanitaria	-	2	-	-	2
Addetto/a all'assistenza sociale o psicologica	-	20	-	-	22
Addetto/a ai servizi amministrativi o ordinari	-	4	2	-	8
Addetto/a ai servizi di manutenzione e di pulizia	-	2	3	-	6
Religioso/a	-	179	-	2	233
Detenuto/a con condanna definitiva	201	-	-	-	201
Assistito/a in un centro di accoglienza per immigrati	-	-	-	-	5
Ricoverato/a lungodegente in un istituto di cura	-	-	-	-	232
Assistito/a in istituto per anziani	-	-	-	-	558
Assistito/a in istituto per minori	-	-	-	-	15
Assistito/a in un centro di accoglienza	-	-	-	-	28
Altro	-	8	9	302	448
Totale	201	252	17	312	1.819

Tavola 1.26 segue - Popolazione residente in convivenza per tipologia della convivenza, sesso e motivo principale di permanenza in convivenza

MOTIVI PRINCIPALI DI PERMANENZA IN CONVIVENZA	Tipi di convivenza				Istituti di cura
	Istituti di istruzione	Istituti assistenziali			
		Totale	Di cui		
			Ospizi, case di riposo per adulti inabili e anziani	Centri accoglienza immigrati	
MASCHI					
Responsabile o dirigente della convivenza	-	1	-	-	1
Addetto all'assistenza sanitaria	-	-	-	-	-
Addetto all'assistenza sociale o psicologica	-	-	-	-	-
Addetto ai servizi amministrativi o ordinari	-	-	-	-	-
Addetto ai servizi di manutenzione e di pulizia	-	1	-	-	-
Religioso	-	6	5	-	-
Detenuto con condanna definitiva	-	-	-	-	-
Assistito in un centro di accoglienza per immigrati	-	5	-	1	-
Ricoverato lungodegente in un istituto di cura	-	133	19	-	11
Assistito in istituto per anziani	-	144	144	-	3
Assistito in istituto per minori	-	13	-	-	-
Assistito in altro centro di accoglienza	-	22	3	-	-
Altro	1	14	11	-	4
Totale	1	339	182	1	19

MOTIVI PRINCIPALI DI PERMANENZA IN CONVIVENZA	Tipi di convivenza				Totale
	Istituti penitenziari	Convivenze ecclesiastiche	Alberghi, pensioni, locande e simili	Altre convivenze	
MASCHI					
Responsabile o dirigente della convivenza	-	14	3	5	24
Addetto all'assistenza sanitaria	-	-	-	-	-
Addetto all'assistenza sociale o psicologica	-	1	-	-	1
Addetto ai servizi amministrativi o ordinari	-	2	-	-	2
Addetto ai servizi di manutenzione e di pulizia	-	2	2	-	5
Religioso	-	48	-	-	54
Detenuto con condanna definitiva	201	-	-	-	201
Assistito in un centro di accoglienza per immigrati	-	-	-	-	5
Ricoverato lungodegente in un istituto di cura	-	-	-	-	144
Assistito in istituto per anziani	-	-	-	-	147
Assistito in istituto per minori	-	-	-	-	13
Assistito in altro centro di accoglienza	-	-	-	-	22
Altro	-	4	7	285	315
Totale	201	71	12	290	933

Tavola 1.26 segue - Popolazione residente in convivenza per tipologia della convivenza, sesso e motivo principale di permanenza in convivenza

MOTIVI PRINCIPALI DI PERMANENZA IN CONVIVENZA	Tipi di convivenza				
	Istituti assistenziali				
	Istituti di istruzione	Di cui			Istituti di cura
		Totale	Ospizi, case di riposo per adulti inabili e anziani	Centri accoglienza immigrati	
FEMMINE					
Responsabile o dirigente della convivenza	6	5	2	-	-
Addetta all'assistenza sanitaria	-	-	-	-	-
Addetta all'assistenza sociale o psicologica	1	1	-	-	-
Addetta ai servizi amministrativi o ordinari	1	1	-	-	-
Addetta ai servizi di manutenzione e di pulizia	-	-	-	-	-
Religiosa	20	26	22	-	-
Detenuta con condanna definitiva	-	-	-	-	-
Assistita in un centro di accoglienza per immigrati	-	-	-	-	-
Ricoverata lungodegente in un istituto di cura	-	77	41	-	11
Assistita in istituto per anziani	1	407	407	-	3
Assistita in istituto per minori	-	2	-	-	-
Assistita in un centro di accoglienza	-	6	-	-	-
Altro	1	105	28	-	4
Totale	30	630	500	-	18

MOTIVI PRINCIPALI DI PERMANENZA IN CONVIVENZA	Tipi di convivenza				
	Istituti penitenziari	Convivenze ecclesiastiche	Alberghi, pensioni, locande e simili	Altre convivenze	Totale
FEMMINE					
Responsabile o dirigente della convivenza	-	23	-	3	37
Addetta all'assistenza sanitaria	-	2	-	-	2
Addetta all'assistenza sociale o psicologica	-	19	-	-	21
Addetta ai servizi amministrativi o ordinari	-	2	2	-	6
Addetta ai servizi di manutenzione e di pulizia	-	-	1	-	1
Religiosa	-	131	-	2	179
Detenuta con condanna definitiva	-	-	-	-	-
Assistita in un centro di accoglienza per immigrati	-	-	-	-	-
Ricoverata lungodegente in un istituto di cura	-	-	-	-	88
Assistita in istituto per anziani	-	-	-	-	411
Assistita in istituto per minori	-	-	-	-	2
Assistita in un centro di accoglienza	-	-	-	-	6
Altro	-	4	2	17	133
Totale	-	181	5	22	886

Tavola 1.27 - Componenti presenti in convivenza per tipologia della convivenza, sesso e motivo principale della permanenza/presenza in convivenza

MOTIVI PRINCIPALI DI PERMANENZA IN CONVIVENZA	Tipi di convivenza				Istituti di cura
	Istituti di istruzione	Istituti assistenziali			
		Totale	Di cui		
			Ospizi, case di riposo per adulti inabili e anziani	Centri accoglienza immigrati	
TOTALE					
Responsabile o Dirigente della convivenza	6	6	2	-	1
Addetto/a ai servizi di assistenza (sanitaria, sociale, ecc.)	1	41	8	-	111
Addetto/a ad altri servizi	1	69	41	-	-
Religioso/a	25	35	26	-	2
Detenuto/a	-	-	-	-	-
Assistito/a in un centro di accoglienza per immigrati	-	5	-	1	-
Ricoverato/a lungodegente in un istituto di cura	-	318	77	-	1.194
Assistito/a in istituto per anziani	-	774	774	-	6
Assistito/a in istituto per minori	-	23	-	-	3
Collegiale	115	-	-	-	-
Passeggero/a di nave e componente l'equipaggio	-	-	-	-	-
Ospite di albergo	-	-	-	-	-
Altro	-	303	49	-	25
Totale	148	1.574	977	1	1.342

MOTIVI PRINCIPALI DI PERMANENZA IN CONVIVENZA	Tipi di convivenza				Totale
	Istituti penitenziari	Convivenze ecclesiastiche	Alberghi, pensioni, locande e simili	Altre convivenze	
TOTALE					
Responsabile o Dirigente della convivenza	-	36	3	6	58
Addetto/a ai servizi di assistenza (sanitaria, sociale, ecc.)	-	22	-	-	175
Addetto/a ad altri servizi	-	6	28	-	104
Religioso/a	-	184	-	5	251
Detenuto/a	464	-	-	-	464
Assistito/a in un centro di accoglienza per immigrati	-	-	-	-	5
Ricoverato/a lungodegente in un istituto di cura	-	-	-	-	1.512
Assistito/a in istituto per anziani	-	8	-	-	788
Assistito/a in istituto per minori	-	5	-	-	31
Collegiale	-	-	-	7	122
Passeggero/a di nave e componente l'equipaggio	-	-	-	-	-
Ospite di albergo	-	-	235	-	235
Altro	6	17	37	666	1.054
Totale	470	278	303	684	4.799

Tavola 1.27 segue - Componenti presenti in convivenza per tipologia della convivenza, sesso e motivo principale della permanenza/presenza in convivenza

MOTIVI PRINCIPALI DI PERMANENZA IN CONVIVENZA	Tipi di convivenza				Istituti di cura
	Istituti assistenziali				
	Istituti di istruzione	Di cui			
		Totale	Ospizi, case di riposo per adulti inabili e anziani	Centri accoglienza immigrati	
MASCHI					
Responsabile o Dirigente della convivenza	-	1	-	-	1
Addetto ai servizi di assistenza (sanitaria, sociale, ecc.)	-	24	1	-	48
Addetto ad altri servizi	-	36	12	-	-
Religioso	8	7	5	-	-
Detenuto	-	-	-	-	-
Assistito in un centro di accoglienza per immigrati	-	5	-	1	-
Ricoverato lungodegente in un istituto di cura	-	192	27	-	572
Assistito in istituto per anziani	-	229	229	-	3
Assistito in istituto per minori	-	21	-	-	2
Collegiale	115	-	-	-	-
Passeggero di nave e componente l'equipaggio	-	-	-	-	-
Ospite di albergo	-	-	-	-	-
Altro	-	178	20	-	13
Totale	123	693	294	1	639

MOTIVI PRINCIPALI DI PERMANENZA IN CONVIVENZA	Tipi di convivenza				Totale
	Istituti penitenziari	Convivenze ecclesiastiche	Alberghi, pensioni, locande e simili	Altre convivenze	
MASCHI					
Responsabile o Dirigente della convivenza	-	13	3	3	21
Addetto ai servizi di assistenza (sanitaria, sociale, ecc.)	-	2	-	-	74
Addetto ad altri servizi	-	4	20	-	60
Religioso	-	51	-	-	66
Detenuto	464	-	-	-	464
Assistito in un centro di accoglienza per immigrati	-	-	-	-	5
Ricoverato lungodegente in un istituto di cura	-	-	-	-	764
Assistito in istituto per anziani	-	-	-	-	232
Assistito in istituto per minori	-	-	-	-	23
Collegiale	-	-	-	-	115
Passeggero di nave e componente l'equipaggio	-	-	-	-	-
Ospite di albergo	-	-	150	-	150
Altro	5	6	33	650	885
Totale	469	76	206	653	2.859

Tavola 1.27 segue - Componenti presenti in convivenza per tipologia della convivenza, sesso e motivo principale della permanenza/presenza in convivenza

MOTIVI PRINCIPALI DI PERMANENZA IN CONVIVENZA	Tipi di convivenza				Istituti di cura
	Istituti assistenziali				
	Istituti di istruzione	Di cui			
		Totale	Ospizi, case di riposo per adulti inabili e anziani	Centri accoglienza immigrati	
FEMMINE					
Responsabile o Dirigente della convivenza	6	5	2	-	-
Addetta ai servizi di assistenza (sanitaria, sociale, ecc.)	1	17	7	-	63
Addetta ad altri servizi	1	33	29	-	-
Religiosa	17	28	21	-	2
Detenuta	-	-	-	-	-
Assistita in un centro di accoglienza per immigrati	-	-	-	-	-
Ricoverata lungodegente in un istituto di cura	-	126	50	-	622
Assistita in istituto per anziani	-	545	545	-	3
Assistita in istituto per minori	-	2	-	-	1
Collegiale	-	-	-	-	-
Passeggera di nave e componente l'equipaggio	-	-	-	-	-
Ospite di albergo	-	-	-	-	-
Altro	-	125	29	-	12
Totale	25	881	683	-	703

MOTIVI PRINCIPALI DI PERMANENZA IN CONVIVENZA	Tipi di convivenza				Totale
	Istituti penitenziari	Convivenze ecclesiastiche	Alberghi, pensioni, locande e simili	Altre convivenze	
FEMMINE					
Responsabile o Dirigente della convivenza	-	23	-	3	37
Addetta ai servizi di assistenza (sanitaria, sociale, ecc.)	-	20	-	-	101
Addetta ad altri servizi	-	2	8	-	44
Religiosa	-	133	-	5	185
Detenuta	-	-	-	-	-
Assistita in un centro di accoglienza per immigrati	-	-	-	-	-
Ricoverata lungodegente in un istituto di cura	-	-	-	-	748
Assistita in istituto per anziani	-	8	-	-	556
Assistita in istituto per minori	-	5	-	-	8
Collegiale	-	-	-	7	7
Passeggera di nave e componente l'equipaggio	-	-	-	-	-
Ospite di albergo	-	-	85	-	85
Altro	1	11	4	16	169
Totale	1	202	97	31	1.940

Tavola 1.28 - Convivenze per numero di componenti presenti in convivenza, sesso e tipologia della convivenza

TIPI DI CONVIVENZA	Da 1 a 15			Da 16 a 25			Da 26 a 50			Da 51 a 75		
	Convi- venze	Componenti		Convi- venze	Componenti		Convi- venze	Componenti		Convi- venze	Componenti	
		MF	M		MF	M		MF	M		MF	M
Istituti di istruzione	7	32	7	1	17	17	-	-	-	-	-	-
Istituti assistenziali	22	183	69	13	254	91	9	344	125	3	180	72
<i>di cui: Ospizi, case di riposo per adulti inabili ed anziani</i>	5	52	4	9	177	64	8	313	98	3	180	72
<i>Centri di accoglienza per immigrati</i>	1	1	1	-	-	-	-	-	-	-	-	-
Istituti di cura	6	52	33	-	-	-	3	113	60	2	120	50
Istituti penitenziari	-	-	-	-	-	-	-	-	-	1	69	68
Convivenze ecclesiastiche	50	195	74	1	18	-	2	65	2	-	-	-
Alberghi, pensioni, locande e simili	16	66	44	2	41	32	4	143	84	1	53	46
Navi mercantili	-	-	-	-	-	-	-	-	-	-	-	-
Altre convivenze	65	247	226	4	82	78	1	44	38	-	-	-
Totale	166	775	453	21	412	218	19	709	309	7	422	236

TIPI DI CONVIVENZA	Da 76 a 100			Oltre 100			TOTALE		
	Convi- venze	Componenti		Convi- venze	Componenti		Convi- venze	Componenti	
		MF	M		MF	M		MF	M
Istituti di istruzione	1	99	99	-	-	-	9	148	123
Istituti assistenziali	3	267	160	2	346	176	52	1.574	693
<i>di cui: Ospizi, case di riposo per adulti inabili ed anziani</i>	1	90	23	1	165	33	27	977	294
<i>Centri di accoglienza per immigrati</i>	-	-	-	-	-	-	1	1	1
Istituti di cura	2	177	75	4	880	421	17	1.342	639
Istituti penitenziari	-	-	-	1	401	401	2	470	469
Convivenze ecclesiastiche	-	-	-	-	-	-	53	278	76
Alberghi, pensioni, locande e simili	-	-	-	-	-	-	23	303	206
Navi mercantili	-	-	-	-	-	-	-	-	-
Altre convivenze	-	-	-	1	311	311	71	684	653
Totale	6	543	334	8	1.938	1.309	227	4.799	2.859

Tavola 1.29 - Popolazione straniera residente per classe di età, sesso e area geografica di cittadinanza

AREE GEOGRAFICHE DI CITTADINANZA	Classi di età								
	Meno di 5	5-9	10-14	15-19	20-24	25-29	30-34	35-39	40-44
TOTALE									
EUROPA	34	36	16	31	102	204	171	128	83
Unione europea 15	1	5	-	5	24	33	48	52	39
Paesi di nuova adesione all'Unione europea	5	1	2	4	25	70	36	7	16
Europa centro-orientale	26	30	14	18	50	80	71	52	22
Altri paesi europei	2	-	-	4	3	21	16	17	6
AFRICA	135	123	156	185	134	155	248	278	244
Africa settentrionale	131	117	156	179	128	130	199	234	206
Africa occidentale	4	5	-	4	3	22	39	43	37
Africa orientale	-	1	-	2	3	3	9	1	1
Africa centro-meridionale	-	-	-	-	-	-	1	-	-
ASIA	18	10	8	12	21	37	56	36	20
Asia occidentale	-	1	2	4	7	7	6	3	4
Asia centro-meridionale	3	-	2	2	2	10	17	14	9
Asia orientale	15	9	4	6	12	20	33	19	7
AMERICA	5	3	3	6	38	45	79	61	50
America settentrionale	2	-	2	3	21	29	46	42	20
America centro-meridionale	3	3	1	3	17	16	33	19	30
OCEANIA	-	-	1	2	6	7	15	15	11
APOLIDI	-	-	-	-	-	-	-	-	-
TOTALE	192	172	184	236	301	448	569	518	408

AREE GEOGRAFICHE DI CITTADINANZA	Classi di età								Totale	Di cui minorenni
	45-49	50-54	55-59	60-64	65-69	70-74	75 e più			
TOTALE										
EUROPA	65	58	44	26	11	10	7	1.026	102	
Unione europea 15	26	20	26	12	9	4	5	309	8	
Paesi di nuova adesione all'Unione europea	12	13	3	1	-	1	-	196	9	
Europa centro-orientale	25	22	9	5	2	2	1	429	82	
Altri paesi europei	2	3	6	8	-	3	1	92	3	
AFRICA	183	95	41	30	18	18	11	2.054	534	
Africa settentrionale	144	85	36	27	18	18	10	1.818	520	
Africa occidentale	38	10	3	2	-	-	1	211	12	
Africa orientale	1	-	2	1	-	-	-	24	2	
Africa centro-meridionale	-	-	-	-	-	-	-	1	-	
ASIA	18	9	5	1	2	-	2	255	44	
Asia occidentale	4	1	1	-	1	-	-	41	6	
Asia centro-meridionale	1	3	2	-	-	-	-	65	6	
Asia orientale	13	5	2	1	1	-	2	149	32	
AMERICA	35	13	12	10	11	12	15	398	13	
America settentrionale	14	6	8	6	4	10	15	228	5	
America centro-meridionale	21	7	4	4	7	2	-	170	8	
OCEANIA	2	-	1	2	1	-	1	64	1	
APOLIDI	-	-	-	-	-	-	1	1	-	
TOTALE	303	175	103	69	43	40	37	3.798	694	

Tavola 1.29 segue - Popolazione straniera residente per classe di età, sesso e area geografica di cittadinanza

AREE GEOGRAFICHE DI CITTADINANZA	Classi di età								
	Meno di 5	5-9	10-14	15-19	20-24	25-29	30-34	35-39	40-44
MASCHI									
EUROPA	20	18	6	17	41	57	54	39	26
Unione europea 15	1	2	-	4	10	14	11	13	10
Paesi di nuova adesione all'Unione europea	2	-	2	1	2	6	5	3	1
Europa centro-orientale	15	16	4	11	28	29	34	19	10
Altri paesi europei	2	-	-	1	1	8	4	4	5
AFRICA	64	51	88	119	96	100	180	199	175
Africa settentrionale	62	48	88	114	92	83	142	157	142
Africa occidentale	2	3	-	4	2	16	36	41	33
Africa orientale	-	-	-	1	2	1	2	1	-
Africa centro-meridionale	-	-	-	-	-	-	-	-	-
ASIA	9	6	4	5	11	15	32	18	13
Asia occidentale	-	1	1	1	6	4	4	-	3
Asia centro-meridionale	2	-	1	1	-	6	15	10	8
Asia orientale	7	5	2	3	5	5	13	8	2
AMERICA	1	-	1	2	22	19	26	26	12
America settentrionale	-	-	1	1	15	15	16	16	1
America centro-meridionale	1	-	-	1	7	4	10	10	11
OCEANIA	-	-	1	1	3	2	6	5	5
APOLIDI	-	-	-	-	-	-	-	-	-
TOTALE	94	75	100	144	173	193	298	287	231

AREE GEOGRAFICHE DI CITTADINANZA	Classi di età								Totale	Di cui minorenni
	45-49	50-54	55-59	60-64	65-69	70-74	75 e più			
MASCHI										
EUROPA	19	16	13	8	7	1	2	344	53	
Unione europea 15	8	6	5	2	6	1	2	95	4	
Paesi di nuova adesione all'Unione europea	2	4	1	-	-	-	-	29	4	
Europa centro-orientale	9	6	5	3	1	-	-	190	43	
Altri paesi europei	-	-	2	3	-	-	-	30	2	
AFRICA	149	77	31	24	13	13	8	1.387	281	
Africa settentrionale	118	67	27	22	13	13	8	1.196	272	
Africa occidentale	30	10	3	2	-	-	-	182	8	
Africa orientale	1	-	1	-	-	-	-	9	1	
Africa centro-meridionale	-	-	-	-	-	-	-	-	-	
ASIA	6	8	3	-	2	-	-	132	22	
Asia occidentale	2	1	1	-	1	-	-	25	3	
Asia centro-meridionale	1	3	-	-	-	-	-	47	3	
Asia orientale	3	4	2	-	1	-	-	60	16	
AMERICA	14	7	3	3	4	3	6	149	2	
America settentrionale	7	3	3	3	2	3	6	92	1	
America centro-meridionale	7	4	-	-	2	-	-	57	1	
OCEANIA	1	-	1	2	-	-	1	28	1	
APOLIDI	-	-	-	-	-	-	1	1	-	
TOTALE	189	108	51	37	26	17	18	2.041	359	

Tavola 1.29 segue - Popolazione straniera residente per classe di età, sesso e area geografica di cittadinanza

AREE GEOGRAFICHE DI CITTADINANZA	Classi di età								
	Meno di 5	5-9	10-14	15-19	20-24	25-29	30-34	35-39	40-44
FEMMINE									
EUROPA	14	18	10	14	61	147	117	89	57
Unione europea 15	-	3	-	1	14	19	37	39	29
Paesi di nuova adesione all'Unione europea	3	1	-	3	23	64	31	4	15
Europa centro-orientale	11	14	10	7	22	51	37	33	12
Altri paesi europei	-	-	-	3	2	13	12	13	1
AFRICA	71	72	68	66	38	55	68	79	69
Africa settentrionale	69	69	68	65	36	47	57	77	64
Africa occidentale	2	2	-	-	1	6	3	2	4
Africa orientale	-	1	-	1	1	2	7	-	1
Africa centro-meridionale	-	-	-	-	-	-	1	-	-
ASIA	9	4	4	7	10	22	24	18	7
Asia occidentale	-	-	1	3	1	3	2	3	1
Asia centro-meridionale	1	-	1	1	2	4	2	4	1
Asia orientale	8	4	2	3	7	15	20	11	5
AMERICA	4	3	2	4	16	26	53	35	38
America settentrionale	2	-	1	2	6	14	30	26	19
America centro-meridionale	2	3	1	2	10	12	23	9	19
OCEANIA	-	-	-	1	3	5	9	10	6
APOLIDI	-	-	-	-	-	-	-	-	-
TOTALE	98	97	84	92	128	255	271	231	177

AREE GEOGRAFICHE DI CITTADINANZA	Classi di età								Totale	Di cui minorenni
	45-49	50-54	55-59	60-64	65-69	70-74	75 e più			
FEMMINE										
EUROPA	46	42	31	18	4	9	5	682	49	
Unione europea 15	18	14	21	10	3	3	3	214	4	
Paesi di nuova adesione all'Unione europea	10	9	2	1	-	1	-	167	5	
Europa centro-orientale	16	16	4	2	1	2	1	239	39	
Altri paesi europei	2	3	4	5	-	3	1	62	1	
AFRICA	34	18	10	6	5	5	3	667	253	
Africa settentrionale	26	18	9	5	5	5	2	622	248	
Africa occidentale	8	-	-	-	-	-	1	29	4	
Africa orientale	-	-	1	1	-	-	-	15	1	
Africa centro-meridionale	-	-	-	-	-	-	-	1	-	
ASIA	12	1	2	1	-	-	2	123	22	
Asia occidentale	2	-	-	-	-	-	-	16	3	
Asia centro-meridionale	-	-	2	-	-	-	-	18	3	
Asia orientale	10	1	-	1	-	-	2	89	16	
AMERICA	21	6	9	7	7	9	9	249	11	
America settentrionale	7	3	5	3	2	7	9	136	4	
America centro-meridionale	14	3	4	4	5	2	-	113	7	
OCEANIA	1	-	-	-	1	-	-	36	-	
APOLIDI	-	-	-	-	-	-	-	-	-	
TOTALE	114	67	52	32	17	23	19	1.757	335	

Tavola 1.30 - Popolazione straniera residente per stato civile, sesso e area geografica di cittadinanza

AREE GEOGRAFICHE DI CITTADINANZA	Stato civile					Totale
	Cellibi/Nubili	Coniugati/e	Separati/e legalmente	Divorziati/e	Vedovi/e	
TOTALE						
EUROPA	386	585	11	24	20	1.026
Unione europea 15	90	197	5	8	9	309
Paesi di nuova adesione all'Unione europea	73	109	3	7	4	196
Europa centro-orientale	199	213	3	8	6	429
Altri paesi europei	24	66	-	1	1	92
AFRICA	1.232	800	2	3	17	2.054
Africa settentrionale	1.102	695	2	3	16	1.818
Africa occidentale	114	96	-	-	1	211
Africa orientale	16	8	-	-	-	24
Africa centro-meridionale	-	1	-	-	-	1
ASIA	142	107	4	1	1	255
Asia occidentale	23	16	1	1	-	41
Asia centro-meridionale	36	28	1	-	-	65
Asia orientale	83	63	2	-	1	149
AMERICA	134	237	6	8	13	398
America settentrionale	73	140	2	4	9	228
America centro-meridionale	61	97	4	4	4	170
OCEANIA	15	48	-	1	-	64
APOLIDI	-	1	-	-	-	1
TOTALE	1.909	1.778	23	37	51	3.798

Tavola 1.30 segue - Popolazione straniera residente per stato civile, sesso e area geografica di cittadinanza

AREE GEOGRAFICHE DI CITTADINANZA	Stato civile					Totale
	Celibi/Nubili	Coniugati/e	Separati/e legalmente	Divorziati/e	Vedovi/e	
MASCHI						
EUROPA	178	156	2	5	3	344
Unione europea 15	41	47	1	3	3	95
Paesi di nuova adesione all'Unione europea	14	14	-	1	-	29
Europa centro-orientale	110	78	1	1	-	190
Altri paesi europei	13	17	-	-	-	30
AFRICA	867	510	2	2	6	1.387
Africa settentrionale	758	428	2	2	6	1.196
Africa occidentale	103	79	-	-	-	182
Africa orientale	6	3	-	-	-	9
Africa centro-meridionale	-	-	-	-	-	-
ASIA	73	56	1	1	1	132
Asia occidentale	13	11	-	1	-	25
Asia centro-meridionale	25	22	-	-	-	47
Asia orientale	35	23	1	-	1	60
AMERICA	69	75	1	2	2	149
America settentrionale	45	46	-	-	1	92
America centro-meridionale	24	29	1	2	1	57
OCEANIA	9	19	-	-	-	28
APOLIDI	-	1	-	-	-	1
TOTALE	1.196	817	6	10	12	2.041
FEMMINE						
EUROPA	208	429	9	19	17	682
Unione europea 15	49	150	4	5	6	214
Paesi di nuova adesione all'Unione europea	59	95	3	6	4	167
Europa centro-orientale	89	135	2	7	6	239
Altri paesi europei	11	49	-	1	1	62
AFRICA	365	290	-	1	11	667
Africa settentrionale	344	267	-	1	10	622
Africa occidentale	11	17	-	-	1	29
Africa orientale	10	5	-	-	-	15
Africa centro-meridionale	-	1	-	-	-	1
ASIA	69	51	3	-	-	123
Asia occidentale	10	5	1	-	-	16
Asia centro-meridionale	11	6	1	-	-	18
Asia orientale	48	40	1	-	-	89
AMERICA	65	162	5	6	11	249
America settentrionale	28	94	2	4	8	136
America centro-meridionale	37	68	3	2	3	113
OCEANIA	6	29	-	1	-	36
APOLIDI	-	-	-	-	-	-
TOTALE	713	961	17	27	39	1.757

Tavola 1.31 - Popolazione straniera residente in età di 6 anni e più per grado di istruzione, sesso e classe di età

CLASSI DI ETÀ	Laurea	Diploma universitario o terziario di tipo non universitario	Diploma di scuola secondaria superiore	Licenza di scuola media inferiore o di avviamento professionale	Licenza di scuola elementare	Alfabeti privi di titoli di studio	Analfabeti	Totale
TOTALE								
6-10	-	-	-	-	13	154	2	169
11-14	-	-	-	12	89	47	1	149
15-19	-	-	22	89	50	60	15	236
20-24	4	8	91	90	38	55	15	301
25-29	26	6	158	106	50	79	23	448
30-34	34	15	166	141	56	112	45	569
35-39	31	13	123	113	51	114	73	518
40-44	20	7	94	87	49	88	63	408
45-49	29	5	45	64	22	76	62	303
50-54	10	2	36	39	18	47	23	175
55-59	5	3	18	30	15	17	15	103
60-64	7	1	7	15	15	11	13	69
65-69	5	1	8	4	6	14	5	43
70-74	3	1	8	3	5	12	8	40
75 e più	2	-	4	3	12	13	3	37
Totale	176	62	780	796	489	899	366	3.568
MASCHI								
6-10	-	-	-	-	4	71	1	76
11-14	-	-	-	5	48	29	1	83
15-19	-	-	12	59	28	33	12	144
20-24	1	2	49	45	31	36	9	173
25-29	7	-	57	47	22	46	14	193
30-34	10	4	68	66	27	88	35	298
35-39	14	5	51	56	31	83	47	287
40-44	8	3	38	50	34	62	36	231
45-49	10	1	11	41	17	63	46	189
50-54	3	-	18	25	9	38	15	108
55-59	2	1	7	12	8	10	11	51
60-64	3	-	4	6	5	8	11	37
65-69	3	1	4	4	1	10	3	26
70-74	-	-	1	2	3	7	4	17
75 e più	2	-	-	1	5	9	1	18
Totale	63	17	320	419	273	593	246	1.931
FEMMINE								
6-10	-	-	-	-	9	83	1	93
11-14	-	-	-	7	41	18	-	66
15-19	-	-	10	30	22	27	3	92
20-24	3	6	42	45	7	19	6	128
25-29	19	6	101	59	28	33	9	255
30-34	24	11	98	75	29	24	10	271
35-39	17	8	72	57	20	31	26	231
40-44	12	4	56	37	15	26	27	177
45-49	19	4	34	23	5	13	16	114
50-54	7	2	18	14	9	9	8	67
55-59	3	2	11	18	7	7	4	52
60-64	4	1	3	9	10	3	2	32
65-69	2	-	4	-	5	4	2	17
70-74	3	1	7	1	2	5	4	23
75 e più	-	-	4	2	7	4	2	19
Totale	113	45	460	377	216	306	120	1.637

Tavola 1.32 - Popolazione straniera residente in età di 6 anni e più per grado di istruzione, sesso e area geografica di cittadinanza

AREE GEOGRAFICHE DI CITTADINANZA	Laurea	Diploma universitario o terziario di tipo non universitario	Diploma di scuola secondaria superiore	Licenza di scuola media inferiore o di avviamento professionale	Licenza di scuola elementare	Alfabeti privi di titoli di studio	Analfabeti	Totale
TOTALE								
EUROPA	91	37	369	269	89	111	18	984
Unione europea 15	38	11	123	101	19	13	1	306
Paesi di nuova adesione all'Unione europea	13	7	101	37	9	22	2	191
Europa centro-orientale	36	16	118	87	53	73	14	397
Altri paesi europei	4	3	27	44	8	3	1	90
AFRICA	29	6	155	357	309	701	334	1.891
Africa settentrionale	27	4	126	298	281	638	287	1.661
Africa occidentale	2	1	22	54	18	61	47	205
Africa orientale	-	-	7	5	10	2	-	24
Africa centro-meridionale	-	1	-	-	-	-	-	1
ASIA	18	10	45	53	40	60	9	235
Asia occidentale	6	3	9	7	7	8	1	41
Asia centro-meridionale	4	-	16	10	8	22	2	62
Asia orientale	8	7	20	36	25	30	6	132
AMERICA	34	9	184	94	43	24	5	393
America settentrionale	19	4	115	51	23	10	4	226
America centro-meridionale	15	5	69	43	20	14	1	167
OCEANIA	4	-	27	23	8	2	-	64
APOLIDI	-	-	-	-	-	1	-	1
TOTALE	176	62	780	796	489	899	366	3.568
MASCHI								
EUROPA	17	8	109	82	42	55	8	321
Unione europea 15	11	1	43	22	5	10	1	93
Paesi di nuova adesione all'Unione europea	1	-	11	7	4	4	-	27
Europa centro-orientale	4	6	48	40	29	40	6	173
Altri paesi europei	1	1	7	13	4	1	1	28
AFRICA	20	4	110	263	195	487	232	1.311
Africa settentrionale	18	3	91	212	177	436	186	1.123
Africa occidentale	2	1	16	49	14	51	46	179
Africa orientale	-	-	3	2	4	-	-	9
Africa centro-meridionale	-	-	-	-	-	-	-	-
ASIA	10	4	18	24	20	41	5	122
Asia occidentale	5	2	6	2	4	6	-	25
Asia centro-meridionale	2	-	9	7	5	20	2	45
Asia orientale	3	2	3	15	11	15	3	52
AMERICA	15	1	74	38	11	8	1	148
America settentrionale	10	1	44	23	9	4	1	92
America centro-meridionale	5	-	30	15	2	4	-	56
OCEANIA	1	-	9	12	5	1	-	28
APOLIDI	-	-	-	-	-	1	-	1
TOTALE	63	17	320	419	273	593	246	1.931
FEMMINE								
EUROPA	74	29	260	187	47	56	10	663
Unione europea 15	27	10	80	79	14	3	-	213
Paesi di nuova adesione all'Unione europea	12	7	90	30	5	18	2	164
Europa centro-orientale	32	10	70	47	24	33	8	224
Altri paesi europei	3	2	20	31	4	2	-	62
AFRICA	9	2	45	94	114	214	102	580
Africa settentrionale	9	1	35	86	104	202	101	538
Africa occidentale	-	-	6	5	4	10	1	26
Africa orientale	-	-	4	3	6	2	-	15
Africa centro-meridionale	-	1	-	-	-	-	-	1
ASIA	8	6	27	29	20	19	4	113
Asia occidentale	1	1	3	5	3	2	1	16
Asia centro-meridionale	2	-	7	3	3	2	-	17
Asia orientale	5	5	17	21	14	15	3	80
AMERICA	19	8	110	56	32	16	4	245
America settentrionale	9	3	71	28	14	6	3	134
America centro-meridionale	10	5	39	28	18	10	1	111
OCEANIA	3	-	18	11	3	1	-	36
APOLIDI	-	-	-	-	-	-	-	-
TOTALE	113	45	460	377	216	306	120	1.637

Tavola 1.33 - Popolazione straniera residente occupata per classe di età, sesso e area geografica di cittadinanza

AREE GEOGRAFICHE DI CITTADINANZA	Classi di età									Totale
	15-19	20-24	25-29	30-34	35-44	45-54	55-64	65-74	75 e più	
TOTALE										
EUROPA	4	30	66	72	84	56	26	2	-	340
Unione europea 15	-	7	4	18	42	19	10	1	-	101
Paesi di nuova adesione all'Unione europea	-	6	20	11	8	15	3	-	-	63
Europa centro-orientale	3	17	31	33	26	20	9	-	-	139
Altri paesi europei	1	-	11	10	8	2	4	1	-	37
AFRICA	35	56	75	146	307	193	42	15	7	876
Africa settentrionale	35	55	65	117	250	165	37	15	6	745
Africa occidentale	-	-	9	26	57	28	4	-	1	125
Africa orientale	-	1	1	2	-	-	1	-	-	5
Africa centro-meridionale	-	-	-	1	-	-	-	-	-	1
ASIA	1	8	25	41	39	20	-	-	-	134
Asia occidentale	-	-	4	4	4	3	-	-	-	15
Asia centro-meridionale	-	1	7	15	17	3	-	-	-	43
Asia orientale	1	7	14	22	18	14	-	-	-	76
AMERICA	-	8	14	38	46	26	4	-	-	136
America settentrionale	-	4	11	24	30	14	4	-	-	87
America centro-meridionale	-	4	3	14	16	12	-	-	-	49
OCEANIA	-	-	2	6	13	-	-	-	-	21
APOLIDI	-	-	-	-	-	-	-	-	-	-
TOTALE	40	102	182	303	489	295	72	17	7	1.507
MASCHI										
EUROPA	4	18	27	33	42	24	13	1	-	162
Unione europea 15	-	3	4	5	16	8	3	1	-	40
Paesi di nuova adesione all'Unione europea	-	1	5	3	3	5	1	-	-	18
Europa centro-orientale	3	14	13	22	18	11	6	-	-	87
Altri paesi europei	1	-	5	3	5	-	3	-	-	17
AFRICA	31	48	58	129	276	183	38	15	6	784
Africa settentrionale	31	47	50	104	222	158	34	15	6	667
Africa occidentale	-	-	8	25	54	25	4	-	-	116
Africa orientale	-	1	-	-	-	-	-	-	-	1
Africa centro-meridionale	-	-	-	-	-	-	-	-	-	-
ASIA	1	2	14	26	26	13	-	-	-	82
Asia occidentale	-	-	4	3	2	3	-	-	-	12
Asia centro-meridionale	-	-	5	14	15	3	-	-	-	37
Asia orientale	1	2	5	9	9	7	-	-	-	33
AMERICA	-	7	10	14	25	14	-	-	-	70
America settentrionale	-	3	8	8	14	8	-	-	-	41
America centro-meridionale	-	4	2	6	11	6	-	-	-	29
OCEANIA	-	-	-	4	9	-	-	-	-	13
APOLIDI	-	-	-	-	-	-	-	-	-	-
TOTALE	36	75	109	206	378	234	51	16	6	1.111
FEMMINE										
EUROPA	-	12	39	39	42	32	13	1	-	178
Unione europea 15	-	4	-	13	26	11	7	-	-	61
Paesi di nuova adesione all'Unione europea	-	5	15	8	5	10	2	-	-	45
Europa centro-orientale	-	3	18	11	8	9	3	-	-	52
Altri paesi europei	-	-	6	7	3	2	1	1	-	20
AFRICA	4	8	17	17	31	10	4	-	1	92
Africa settentrionale	4	8	15	13	28	7	3	-	-	78
Africa occidentale	-	-	1	1	3	3	-	-	1	9
Africa orientale	-	-	1	2	-	-	1	-	-	4
Africa centro-meridionale	-	-	-	1	-	-	-	-	-	1
ASIA	-	6	11	15	13	7	-	-	-	52
Asia occidentale	-	-	-	1	2	-	-	-	-	3
Asia centro-meridionale	-	1	2	1	2	-	-	-	-	6
Asia orientale	-	5	9	13	9	7	-	-	-	43
AMERICA	-	1	4	24	21	12	4	-	-	66
America settentrionale	-	1	3	16	16	6	4	-	-	46
America centro-meridionale	-	-	1	8	5	6	-	-	-	20
OCEANIA	-	-	2	2	4	-	-	-	-	8
APOLIDI	-	-	-	-	-	-	-	-	-	-
TOTALE	4	27	73	97	111	61	21	1	1	396

Tavola 1.34 - Famiglie con almeno uno straniero residente per numero di componenti della famiglia e numero di stranieri

NUMERO DI STRANIERI	Numero di componenti						Totale
	1 persona	2 persone	3 persone	4 persone	5 persone	6 o più persone	
1 persona	837	229	252	260	104	53	1.735
2 persone	-	146	15	15	10	3	189
3 persone	-	-	107	8	5	2	122
4 persone	-	-	-	90	5	-	95
5 persone	-	-	-	-	72	3	75
6 o più persone	-	-	-	-	-	71	71
Totale	837	375	374	373	196	132	2.287

Tavola 1.35 - Nuclei familiari con almeno uno straniero per area geografica di cittadinanza dei componenti

AREE GEOGRAFICHE DI CITTADINANZA	Nuclei familiari per cittadinanza dei componenti							Totale
	Coppie miste			Coppie straniere			Monogenitore straniero	
	Lui italiano- lei straniera	Lui straniero- lei italiana	Totale	Cittadinanza omogenea	Cittadinanza eterogenea	Totale		
EUROPA	376	58	434	68	3	71	37	542
Unione europea 15	149	35	184	11	2	13	11	208
Paesi di nuova adesione all'Unione europea	106	4	110	3	-	3	8	121
Europa centro-orientale	80	10	90	49	-	49	17	156
Altri paesi europei	41	9	50	5	1	6	1	57
AFRICA	22	23	45	248	6	254	59	358
Africa settentrionale	15	21	36	236	6	242	54	332
Africa occidentale	1	2	3	9	-	9	5	17
Africa orientale	5	-	5	3	-	3	-	8
Africa centro-meridionale	1	-	1	-	-	-	-	1
ASIA	13	7	20	22	1	23	10	53
Asia occidentale	1	4	5	3	1	4	1	10
Asia centro-meridionale	1	3	4	3	-	3	1	8
Asia orientale	11	-	11	16	-	16	8	35
AMERICA	148	50	198	10	1	11	15	224
America settentrionale	80	35	115	6	1	7	10	132
America centro-meridionale	68	15	83	4	-	4	5	92
OCEANIA	25	16	41	2	1	3	2	46
APOLIDI	-	1	1	-	-	-	-	1
TOTALE	584	155	739	350	12	362	123	1.224

Tavola 1.36 - Edifici e complessi di edifici utilizzati e non utilizzati per tipologia

TIPOLOGIA	Edifici	Complessi di edifici
UTILIZZATI	110.093	116
Ad uso abitativo	103.244	-
Alberghi, uffici, commercio e industria, comunicazioni e trasporti	2.256	46
Altre tipologie	4.593	70
NON UTILIZZATI	11.561	38
TOTALE	121.654	154

Tavola 1.37 - Edifici ad uso abitativo per stato di conservazione, tipo di materiale usato per la struttura portante ed epoca di costruzione

EPOCA DI COSTRUZIONE	Stato di conservazione				Totale
	Ottimo	Buono	Mediocre	Pessimo	
TOTALE					
Prima del 1919	1.592	7.982	9.653	1.978	21.205
Dal 1919 al 1945	1.372	6.778	6.468	910	15.528
Dal 1946 al 1961	1.381	6.291	5.108	476	13.256
Dal 1962 al 1971	2.216	7.793	3.892	180	14.081
Dal 1972 al 1981	4.579	10.684	3.053	126	18.442
Dal 1982 al 1991	5.301	7.617	1.470	49	14.437
Dopo il 1991	3.828	2.065	388	14	6.295
Totale	20.269	49.210	30.032	3.733	103.244
MURATURA PORTANTE					
Prima del 1919	1.486	7.624	9.356	1.878	20.344
Dal 1919 al 1945	1.180	5.828	5.764	810	13.582
Dal 1946 al 1961	995	4.586	4.094	389	10.064
Dal 1962 al 1971	1.119	3.998	2.426	110	7.653
Dal 1972 al 1981	1.032	2.773	1.157	44	5.006
Dal 1982 al 1991	763	1.156	331	18	2.268
Dopo il 1991	450	317	86	4	857
Totale	7.025	26.282	23.214	3.253	59.774
CALCESTRUZZO ARMATO					
Prima del 1919	-	-	-	-	-
Dal 1919 al 1945	75	430	379	64	948
Dal 1946 al 1961	256	1.109	592	57	2.014
Dal 1962 al 1971	911	3.053	1.072	49	5.085
Dal 1972 al 1981	3.158	7.052	1.613	68	11.891
Dal 1982 al 1991	4.167	5.961	1.006	18	11.152
Dopo il 1991	3.074	1.607	253	10	4.944
Totale	11.641	19.212	4.915	266	36.034
ALTRO					
Prima del 1919	106	358	297	100	861
Dal 1919 al 1945	117	520	325	36	998
Dal 1946 al 1961	130	596	422	30	1.178
Dal 1962 al 1971	186	742	394	21	1.343
Dal 1972 al 1981	389	859	283	14	1.545
Dal 1982 al 1991	371	500	133	13	1.017
Dopo il 1991	304	141	49	-	494
Totale	1.603	3.716	1.903	214	7.436

Tavola 1.38 - Abitazioni per tipologia di edificio e stato di occupazione; altri tipi di alloggio, convivenze e popolazione residente per tipologia di edificio

STATO DI OCCUPAZIONE DELL'ABITAZIONE ALTRI TIPI DI ALLOGGIO CONVIVENZE POPOLAZIONE RESIDENTE	In edifici ad uso abitativo				Totale	In edifici non ad uso abitativo e in complessi di edifici	Senza edificio o complesso di edifici	Totale
	Con un interno	Con due interni	Con tre o più interni					
			Totale	Di cui con più di dieci interni				
ABITAZIONI OCCUPATE	42.466	25.854	63.864	24.009	132.184	29	12	132.225
Da almeno una persona residente	42.121	25.627	63.138	23.702	130.886	28	12	130.926
Solo da persone non residenti	345	227	726	307	1.298	1	-	1.299
ABITAZIONI NON OCCUPATE	24.538	10.167	32.649	12.366	67.354	3	3	67.360
ALTRI TIPI DI ALLOGGIO	14	14	54	23	82	-	124	206
CONVIVENZE	31	13	28	7	72	155	-	227
POPOLAZIONE RESIDENTE	114.025	71.560	181.844	68.190	367.429	1.526	623	369.578

Tavola 1.39 - Abitazioni in totale ed occupate da persone residenti in edifici ad uso abitativo per epoca di costruzione e numero di abitazioni dell'edificio

NUMERO DI ABITAZIONI NELL'EDIFICIO	Epoca di costruzione							Totale
	Prima del 1919	Dal 1919 al 1945	Dal 1946 al 1961	Dal 1962 al 1971	Dal 1972 al 1981	Dal 1982 al 1991	Dopo il 1991	
ABITAZIONI IN EDIFICI AD USO ABITATIVO								
1	17.299	12.622	9.462	8.667	9.859	8.496	4.343	70.748
2	5.448	4.140	4.252	5.670	8.360	5.900	2.126	35.896
3 o 4	2.874	2.002	3.070	4.617	8.184	5.179	1.586	27.512
Da 5 a 8	1.431	928	2.886	3.404	8.081	5.970	1.590	24.290
Da 9 a 15	500	552	2.202	4.032	5.193	3.657	1.213	17.349
16 e più	170	345	2.370	7.496	6.448	5.059	1.855	23.743
Totale	27.722	20.589	24.242	33.886	46.125	34.261	12.713	199.538
<i>di cui non occupate</i>	<i>10.741</i>	<i>7.383</i>	<i>6.255</i>	<i>7.996</i>	<i>17.850</i>	<i>12.577</i>	<i>4.552</i>	<i>67.354</i>
ABITAZIONI OCCUPATE DA PERSONE RESIDENTI IN EDIFICI AD USO ABITATIVO								
1	9.759	7.433	6.085	5.999	6.896	5.799	2.989	44.960
2	3.638	2.903	3.091	4.363	6.006	4.148	1.463	25.612
3 o 4	1.965	1.409	2.420	3.509	5.226	3.257	944	18.730
Da 5 a 8	1.004	702	2.272	2.580	4.052	3.200	950	14.760
Da 9 a 15	324	417	1.858	3.369	2.743	2.122	727	11.560
16 e più	103	238	2.058	5.848	3.084	2.929	1.004	15.264
Totale	16.793	13.102	17.784	25.668	28.007	21.455	8.077	130.886

Tavola 1.40 - Abitazioni occupate da persone residenti per numero di occupanti, stanze, famiglie e componenti per titolo di godimento e numero di stanze

NUMERO DI STANZE	Numero di occupanti						Totale				
	1	2	3	4	5	6 o più		Abitazioni	Stanze	Famiglie	Componenti
						Abitazioni	Occupanti				
TOTALE											
1	1.418	387	127	67	24	8	53	2.031	2.031	2.041	3.014
2	5.158	3.029	1.216	952	302	85	547	10.742	21.484	10.790	20.729
3	8.517	7.448	4.263	4.135	1.450	363	2.312	26.176	78.528	26.303	62.304
4	8.831	10.641	8.765	10.796	4.053	1.065	6.822	44.151	176.604	44.377	126.679
5	4.070	6.329	6.384	9.365	3.984	1.037	6.611	31.169	155.845	31.335	99.871
6 e più	2.057	3.278	3.453	4.954	2.197	718	4.601	16.657	113.175	16.815	54.374
Totale	30.051	31.112	24.208	30.269	12.010	3.276	20.946	130.926	547.667	131.661	366.971
PROPRIETÀ											
1	716	243	51	29	14	3	19	1.056	1.056	1.062	1.560
2	3.168	2.129	663	498	154	51	326	6.663	13.326	6.676	12.503
3	5.520	5.426	2.714	2.509	886	187	1.185	17.242	51.726	17.311	40.165
4	6.026	7.985	6.128	7.465	2.821	657	4.130	31.082	124.328	31.213	88.475
5	3.080	5.050	4.931	7.485	3.226	751	4.703	24.523	122.615	24.623	78.746
6 e più	1.660	2.871	3.043	4.420	1.973	610	3.875	14.577	99.633	14.694	47.951
Totale	20.170	23.704	17.530	22.406	9.074	2.259	14.238	95.143	412.684	95.579	269.400
AFFITTO											
1	299	72	46	22	5	5	34	449	449	453	728
2	935	487	317	274	91	23	146	2.127	4.254	2.154	4.557
3	1.757	1.244	960	997	359	138	887	5.455	16.365	5.499	13.795
4	1.569	1.702	1.754	2.012	837	304	1.996	8.178	32.712	8.260	24.464
5	397	753	867	1.060	484	205	1.389	3.766	18.830	3.821	12.553
6 e più	84	166	214	266	118	72	488	920	5.787	942	3.200
Totale	5.041	4.424	4.158	4.631	1.894	747	4.940	20.895	78.397	21.129	59.297
ALTRO TITOLO											
1	403	72	30	16	5	-	-	526	526	526	726
2	1.055	413	236	180	57	11	75	1.952	3.904	1.960	3.669
3	1.240	778	589	629	205	38	240	3.479	10.437	3.493	8.344
4	1.236	954	883	1.319	395	104	696	4.891	19.564	4.904	13.740
5	593	526	586	820	274	81	519	2.880	14.400	2.891	8.572
6 e più	313	241	196	268	106	36	238	1.160	7.755	1.179	3.223
Totale	4.840	2.984	2.520	3.232	1.042	270	1.768	14.888	56.586	14.953	38.274

Tavola 1.41 - Abitazioni occupate da persone residenti per epoca di costruzione dell'edificio, titolo di godimento e figura giuridica del proprietario

FIGURA GIURIDICA DEL PROPRIETARIO	Abitazioni in edificio ad uso abitativo							Abitazioni non in edifici ad uso abitativo	Totale	
	Epoca di costruzione									
	Prima del 1919	Dal 1919 al 1945	Dal 1946 al 1961	Dal 1962 al 1971	Dal 1972 al 1981	Dal 1982 al 1991	Dopo il 1991			Totale
ABITAZIONI OCCUPATE DA PERSONE RESIDENTI										
Persona fisica	16.527	12.689	15.694	23.712	25.174	19.160	7.197	120.153	34	120.187
Impresa o società	46	29	53	102	134	123	87	574	1	575
Cooperativa edilizia di abitazione	14	5	15	62	136	562	128	922	-	922
Stato, Regione, Provincia e Comuni	69	120	351	137	157	242	126	1.202	2	1.204
Ente previdenziale	4	3	11	42	10	13	6	89	-	89
IACP o Azienda per il Territorio	42	139	1.479	1.448	2.183	1.158	455	6.904	2	6.906
Altro	91	117	181	165	213	197	78	1.042	1	1.043
Totale	16.793	13.102	17.784	25.668	28.007	21.455	8.077	130.886	40	130.926
PROPRIETÀ										
Persona fisica	12.917	9.893	12.075	17.699	18.702	14.931	5.945	92.162	16	92.178
Impresa o società	30	22	26	51	63	52	26	270	-	270
Cooperativa edilizia di abitazione	8	4	8	39	115	502	115	791	-	791
Stato, Regione, Provincia e Comuni	3	14	44	31	15	62	5	174	-	174
Ente previdenziale	-	2	-	9	2	5	3	21	-	21
IACP o Azienda per il Territorio	12	27	287	382	427	275	54	1.464	-	1.464
Altro	20	27	36	34	58	56	14	245	-	245
Totale	12.990	9.989	12.476	18.245	19.382	15.883	6.162	95.127	16	95.143
AFFITTO										
Persona fisica	1.757	1.363	1.968	3.328	3.366	2.199	602	14.583	10	14.593
Impresa o società	9	4	20	34	39	27	37	170	1	171
Cooperativa edilizia di abitazione	6	1	6	12	9	41	9	84	-	84
Stato, Regione, Provincia e Comuni	23	70	242	70	101	89	84	679	-	679
Ente previdenziale	4	1	10	27	6	7	2	57	-	57
IACP o Azienda per il Territorio	28	99	1.109	961	1.619	810	382	5.008	2	5.010
Altro	24	36	44	68	61	28	40	301	-	301
Totale	1.851	1.574	3.399	4.500	5.201	3.201	1.156	20.882	13	20.895
ALTRO TITOLO										
Persona fisica	1.853	1.433	1.651	2.685	3.106	2.030	650	13.408	8	13.416
Impresa o società	7	3	7	17	32	44	24	134	-	134
Cooperativa edilizia di abitazione	-	-	1	11	12	19	4	47	-	47
Stato, Regione, Provincia e Comuni	43	36	65	36	41	91	37	349	2	351
Ente previdenziale	-	-	1	6	2	1	1	11	-	11
IACP o Azienda per il Territorio	2	13	83	105	137	73	19	432	-	432
Altro	47	54	101	63	94	113	24	496	1	497
Totale	1.952	1.539	1.909	2.923	3.424	2.371	759	14.877	11	14.888

Tavola 1.42 - Abitazioni occupate da persone residenti per numero di stanze, classe di superficie ed epoca di costruzione dell'edificio

CLASSI DI SUPERFICIE (MQ) EPOCA DI COSTRUZIONE	Stanze							Totale				
	1	2	3	4	5	6 o più		Abitazioni	Stanze	Occupanti		
						Abitazioni	Stanze			Famiglie	Componenti	
Classi di superficie (mq)												
Meno di 30	660	498	26	-	-	-	-	1.184	1.734	1.185	1.496	
30-39	608	1.817	1.035	22	-	-	-	3.482	7.435	3.491	5.744	
40-49	414	2.997	2.829	697	9	-	-	6.946	17.728	6.981	13.121	
50-59	171	2.061	4.151	1.533	167	4	24	8.087	23.737	8.128	16.937	
60-79	129	2.332	9.824	10.532	1.931	295	1.798	25.043	87.846	25.169	61.721	
80-99	30	701	5.472	17.150	7.705	1.246	7.723	32.304	132.696	32.504	94.045	
100-119	6	198	1.839	9.162	10.465	2.955	18.554	24.625	113.446	24.756	77.449	
120-149	12	79	582	3.640	7.513	4.382	28.077	16.208	82.118	16.305	52.868	
150 e più	1	59	418	1.415	3.379	7.775	56.999	13.047	80.927	13.142	43.590	
Totale	2.031	10.742	26.176	44.151	31.169	16.657	113.175	130.926	547.667	131.661	366.971	
DI CUI IN EDIFICI AD USO ABITATIVO												
Epoca di costruzione												
Prima del 1919	641	2.804	4.725	4.322	2.412	1.889	13.403	16.793	63.175	16.891	37.959	
Dal 1919 al 1945	456	1.938	3.779	3.647	1.968	1.314	8.933	13.102	49.030	13.196	30.694	
Dal 1946 al 1961	289	1.895	4.645	6.122	3.044	1.789	12.066	17.784	69.788	17.879	45.014	
Dal 1962 al 1971	198	1.431	4.709	9.954	6.171	3.205	21.275	25.668	109.133	25.852	71.569	
Dal 1972 al 1981	225	1.303	4.250	10.247	8.003	3.979	26.891	28.007	123.475	28.174	85.860	
Dal 1982 al 1991	165	967	2.898	7.260	7.080	3.085	21.114	21.455	96.347	21.529	69.570	
Dopo il 1991	54	399	1.164	2.587	2.482	1.391	9.461	8.077	36.563	8.100	26.193	
Totale	2.028	10.737	26.170	44.139	31.160	16.652	113.143	130.886	547.511	131.621	366.859	

Tavola 1.43 - Abitazioni occupate da persone residenti per classe di superficie, disponibilità e numero di cucine, numero di impianti doccia e vasche da bagno, numero di gabinetti e numero di livelli

CUCINE IMPIANTI DOCCIA E VASCHE DA BAGNO GABINETTI LIVELLI	Classi di superficie									Totale
	Meno di 30	30-39	40-49	50-59	60-79	80-99	100-119	120-149	150 e più	
Disponibilità e numero di cucine	1.184	3.482	6.946	8.087	25.043	32.304	24.625	16.208	13.047	130.926
Non dispone di cucina	764	1.366	2.484	2.346	5.287	4.634	2.812	1.842	1.478	23.013
<i>di cui: con cucinino</i>	365	724	1.516	1.515	3.184	2.577	1.398	842	647	12.768
<i>con angolo cottura</i>	304	592	921	818	2.018	1.881	1.286	912	806	9.538
Dispone di una cucina	420	2.116	4.454	5.726	19.708	27.557	21.619	14.099	10.734	106.433
<i>di cui: anche con cucinino</i>	-	15	98	132	440	668	575	460	546	2.934
<i>anche con angolo cottura</i>	-	22	145	157	550	730	596	519	551	3.270
Dispone di due o più cucine	-	-	8	15	48	113	194	267	835	1.480
<i>di cui: anche con cucinino</i>	-	-	-	-	3	6	15	10	55	89
<i>anche con angolo cottura</i>	-	-	-	-	-	8	19	19	82	128
Numero di impianti doccia e vasche da bagno	681	2.748	6.123	7.498	24.490	32.065	24.545	16.160	13.026	127.336
Dispone di un impianto	681	2.732	6.054	7.399	23.410	27.355	17.289	8.949	4.344	98.213
Dispone di due o più impianti	-	16	69	99	1.080	4.710	7.256	7.211	8.682	29.123
Numero di gabinetti	1.140	3.446	6.914	8.056	24.998	32.249	24.600	16.203	13.036	130.642
Dispone di un gabinetto	1.140	3.446	6.914	8.056	22.808	24.504	13.917	6.360	2.809	89.954
Dispone di due o più gabinetti	-	-	-	-	2.190	7.745	10.683	9.843	10.227	40.688
Livelli	1.184	3.482	6.946	8.087	25.043	32.304	24.625	16.208	13.047	130.926
1	1.044	2.441	4.773	5.623	17.678	24.684	19.286	11.714	6.586	93.829
2	139	994	1.936	2.150	6.051	6.081	4.136	3.741	4.984	30.212
3	1	44	220	283	1.163	1.235	987	653	1.332	5.918
Più di 3	-	3	17	31	151	304	216	100	145	967
TOTALE	1.184	3.482	6.946	8.087	25.043	32.304	24.625	16.208	13.047	130.926

Tavola 1.44 - Abitazioni occupate da persone residenti per titolo di godimento, servizi presenti nell'abitazione e tipologia di posto auto

SERVIZI PRESENTI NELL'ABITAZIONE TIPI DI POSTO AUTO	Proprietà	Affitto	Altro titolo	Totale
Dispone di almeno una cucina	80.048	16.071	11.794	107.913
Dispone solo di un cucinino	8.002	2.912	1.515	12.429
Dispone solo di un angolo cottura	6.146	1.680	1.373	9.199
Dispone di almeno un gabinetto	94.956	20.861	14.825	130.642
Dispone di almeno un impianto doccia o vasca	92.704	20.337	14.295	127.336
Dispone di acqua potabile	93.784	20.425	14.558	128.767
Dispone di acqua calda	91.751	19.795	14.010	125.556
Dispone di riscaldamento	88.119	17.272	13.302	118.693
Dispone di box privato, di posto auto al chiuso e di posto auto all'aperto	2.980	173	264	3.417
Dispone di box privato e di posto auto al chiuso, senza posto auto all'aperto	2.215	100	235	2.550
Dispone di box privato e di posto auto all'aperto, senza posto auto al chiuso	3.838	193	348	4.379
Dispone di posto auto al chiuso e di posto auto all'aperto, senza box privato	5.417	249	597	6.263
Dispone solo di box privato	5.813	265	516	6.594
Dispone solo di posto auto al chiuso	8.758	421	970	10.149
Dispone solo di posto auto all'aperto	26.589	7.712	5.092	39.393

PARTE SECONDA – ANALISI TERRITORIALE

Capitolo 2 - Dati comunali

Tavola 2.1 - Superficie territoriale, densità abitativa, popolazione residente, famiglie, edifici e abitazioni per comune

CODICI COMUNI	Superficie (Kmq)	Densità abitativa	Popolazione residente			Edifici		Abitazioni		
			Totale	Maschi	Famiglie	Totale	Di cui edifici ad uso abitativo	Totale	Di cui abitazioni occupate da residenti	Di cui abitazioni vuote
002 Albi	28,86	38	1.105	525	397	557	499	669	397	266
003 Amaroni	9,70	207	2.007	994	744	1.025	808	1.124	743	381
004 Amato	20,90	42	874	404	329	560	530	658	325	331
005 Andali	17,92	53	954	470	371	543	525	622	371	246
007 Argusto	7,12	80	568	269	218	368	294	382	218	162
008 Badolato	34,10	101	3.436	1.634	1.261	1.389	1.136	2.366	1.261	1.077
009 Belcastro	52,78	27	1.400	703	499	953	857	1.005	499	502
011 Borgia	42,00	168	7.049	3.459	2.512	2.461	2.227	3.707	2.480	1.191
012 Botricello	15,24	301	4.586	2.299	1.594	1.691	1.476	3.672	1.585	2.078
017 Caraffa di Catanzaro	24,70	84	2.084	1.027	720	939	826	1.151	718	430
018 Cardinale	31,19	84	2.613	1.237	920	1.392	1.024	1.545	919	625
020 Carlipoli	16,32	109	1.787	885	682	1.140	878	1.108	682	424
023 Catanzaro	111,34	855	95.251	46.056	32.644	11.335	9.603	38.276	32.571	5.310
024 Cenadi	11,16	58	649	320	268	458	382	504	268	225
025 Centrache	7,87	63	494	230	236	354	339	485	236	246
027 Cerva	21,01	64	1.342	655	447	536	488	733	447	282
029 Chiaravalle Centrale	23,33	305	7.120	3.459	2.756	3.313	2.635	3.346	2.746	582
030 Cicala	9,08	114	1.033	491	414	479	375	583	414	169
033 Conflenti	31,00	54	1.681	819	650	1.012	938	1.090	650	422
034 Cortale	29,29	83	2.436	1.144	960	1.367	1.072	1.409	959	444
036 Cropani	43,83	75	3.286	1.633	1.138	1.663	1.445	2.879	1.136	1.726
039 Curinga	51,47	129	6.648	3.272	2.260	3.081	2.446	3.155	2.250	902
042 Davoli	25,73	204	5.238	2.594	1.838	1.786	1.559	3.638	1.823	1.801
043 Decollatura	50,35	69	3.489	1.668	1.391	2.125	1.748	2.078	1.391	676
047 Falerna	23,85	151	3.602	1.799	1.249	1.786	1.515	3.493	1.249	2.222
048 Feroletto Antico	22,01	96	2.114	995	768	1.091	911	1.070	765	297
052 Fossato Serralta	12,31	54	660	348	231	250	226	386	231	154
055 Gagliato	6,99	81	563	272	263	566	441	500	261	239
056 Gasperina	6,86	321	2.203	1.057	786	1.051	951	1.423	784	631
058 Gimigliano	32,44	111	3.612	1.764	1.406	1.813	1.373	1.997	1.406	568
059 Girifalco	43,08	150	6.452	3.189	2.278	3.034	2.502	3.126	2.278	842
060 Gizzeria	35,93	107	3.833	1.935	1.371	1.829	1.626	2.865	1.371	1.490
061 Guardavalle	60,40	88	5.315	2.590	1.941	2.231	1.980	3.245	1.870	1.370
063 Isca sullo Ionio	22,97	69	1.586	740	620	1.020	844	1.188	620	565
065 Jacurso	21,64	39	839	380	355	582	413	507	355	145
068 Magisano	31,70	42	1.318	632	491	617	480	682	491	191
069 Maida	58,24	74	4.337	2.106	1.550	1.866	1.623	2.336	1.543	756
071 Marcedusa	15,27	36	556	272	222	400	392	404	222	182
072 Marcellinara	20,63	107	2.198	1.065	756	873	781	1.100	756	344
073 Martirano	14,57	71	1.036	493	410	481	418	584	410	171
074 Martirano Lombardo	19,83	71	1.402	686	637	570	528	829	637	186
077 Miglierina	13,90	66	912	417	355	495	477	560	355	200
080 Montauro	11,54	114	1.315	621	508	941	845	2.011	507	1.490
081 Montepaone	16,95	262	4.442	2.206	1.577	1.490	1.251	3.207	1.571	1.616
083 Motta Santa Lucia	25,69	33	848	415	305	491	405	506	305	198
087 Nocera Terinese	46,23	102	4.706	2.302	1.697	1.930	1.711	5.145	1.697	3.427
088 Olivadi	7,07	91	643	289	271	483	392	567	270	286
089 Palermi	18,27	79	1.436	698	552	973	722	842	551	286
092 Pentone	12,29	179	2.197	1.069	759	737	605	1.050	756	281
094 Petrizzi	21,48	60	1.298	637	503	755	618	898	493	396
095 Petronà	45,50	66	3.010	1.463	1.068	1.221	1.113	1.577	1.049	524
096 Pianopoli	24,35	95	2.315	1.118	846	889	681	1.147	846	297
099 Platania	24,64	98	2.423	1.182	912	1.495	1.421	1.646	912	729
108 San Floro	18,16	33	594	275	275	625	392	443	275	164
110 San Mango d'Aquino	6,99	269	1.877	932	761	992	773	897	723	173
114 San Pietro a Maida	16,35	262	4.282	2.132	1.517	1.776	1.386	1.981	1.516	459
115 San Pietro Apostolo	11,51	167	1.925	935	721	1.002	975	1.244	721	516
116 San Sostene	31,92	36	1.134	531	469	915	803	1.081	468	601
117 Santa Caterina dello Ionio	41,24	55	2.280	1.112	846	908	642	1.206	838	328
118 Sant'Andrea Apostolo dello Ionio	20,44	114	2.329	1.069	983	1.632	1.316	2.546	978	1.541
122 San Vito sullo Ionio	17,37	116	2.012	947	786	1.247	1.055	1.225	786	438
123 Satriano	22,02	141	3.102	1.487	1.107	1.199	1.014	1.734	1.104	616

Tavola 2.1 segue - Superficie territoriale, densità abitativa, popolazione residente, famiglie, edifici e abitazioni per comune

CODICI COMUNI	Superficie (Kmq)	Densità abitativa	Popolazione residente			Edifici		Abitazioni		
			Totale	Maschi	Famiglie	Totale	Di cui edifici ad uso abitativo	Totale	Di cui abitazioni occupate da residenti	Di cui abitazioni vuote
126 Sellia	12,70	47	596	275	264	445	243	366	264	98
127 Sellia Marina	40,86	141	5.764	2.849	1.909	3.068	2.717	6.001	1.904	4.086
129 Serrastrretta	41,20	87	3.588	1.724	1.410	2.222	1.877	2.311	1.408	885
130 Sersale	53,01	97	5.166	2.535	1.791	1.902	1.463	2.331	1.791	538
131 Settingiano	14,29	162	2.319	1.172	784	1.134	655	1.011	783	214
133 Simeri Crichi	46,75	82	3.836	1.902	1.365	2.137	1.907	3.204	1.359	1.787
134 Sorbo San Basile	58,69	16	932	446	320	419	400	715	320	393
137 Soverato	7,65	1.312	10.034	4.748	3.638	1.420	1.250	5.220	3.619	1.509
138 Soveria Mannelli	20,37	172	3.511	1.725	1.253	1.462	1.327	1.736	1.253	480
139 Soveria Simeri	22,09	74	1.632	783	598	647	571	844	598	246
142 Squillace	33,77	94	3.189	1.587	1.137	1.087	913	1.995	1.137	846
143 Staletti	11,94	190	2.264	1.098	886	1.442	1.247	3.131	882	2.248
146 Taverna	132,46	20	2.668	1.310	929	1.151	1.014	2.516	928	1.584
147 Tiriole	28,98	141	4.073	1.961	1.530	1.410	1.198	2.138	1.530	596
148 Torre di Ruggiero	24,81	54	1.346	643	526	844	692	857	526	327
151 Valleflorita	13,83	176	2.434	1.207	939	1.186	1.090	1.242	885	354
157 Zagarise	48,79	39	1.889	934	688	806	667	989	681	300
160 Lamezia Terme	160,24	440	70.501	34.576	24.506	16.089	14.302	29.545	23.999	5.452
Totale	2.391,35	155	369.578	179.882	131.874	121.654	103.244	199.585	130.926	67.360

Tavola 2.2 - Popolazione residente per classe di età e comune

CODICI COMUNI	Classi di età									
	Meno di 5	5-9	10-14	15-19	20-24	25-29	30-34	35-39	40-44	45-49
002 Albi	49	57	66	59	68	66	90	85	77	65
003 Amaroni	82	98	114	127	158	163	132	135	127	120
004 Amato	40	48	54	58	67	59	59	60	62	54
005 Andali	34	41	50	70	52	50	61	56	49	55
007 Argusto	23	26	32	38	33	42	36	40	39	42
008 Badolato	127	195	226	242	230	234	230	238	253	209
009 Belcastro	94	96	107	80	87	100	110	107	78	57
011 Borgia	333	401	460	480	506	547	583	548	466	471
012 Botricello	259	300	326	336	355	355	338	380	342	289
017 Caraffa di Catanzaro	85	120	125	159	169	156	152	158	142	145
018 Cardinale	121	133	145	204	218	184	176	182	168	155
020 Carlipoli	75	84	87	121	115	97	137	139	114	104
023 Catanzaro	4.722	5.040	5.808	6.469	6.776	7.119	7.341	7.418	6.992	6.454
024 Cenadi	12	21	49	49	46	41	40	45	54	39
025 Centrache	6	16	15	24	32	37	25	24	25	17
027 Cerva	80	98	81	72	109	117	113	90	74	67
029 Chiaravalle Centrale	337	328	477	497	509	465	454	482	525	479
030 Cicala	46	42	67	64	71	48	65	75	72	72
033 Conflenti	75	73	81	98	120	116	107	105	107	93
034 Cortale	81	109	122	124	158	172	152	171	168	152
036 Cropani	188	184	210	213	232	227	265	262	220	190
039 Curinga	378	404	435	433	458	501	518	528	440	410
042 Davoli	281	316	372	350	376	385	437	430	433	363
043 Decollatura	120	166	201	213	207	214	259	272	256	212
047 Falerna	179	190	222	270	291	262	281	269	243	226
048 Feroleto Antico	83	111	142	139	143	145	135	168	133	149
052 Fossato Serralta	32	43	29	54	41	45	52	53	43	33
055 Gagliato	18	15	19	35	36	48	42	29	25	30
056 Gasperina	81	83	113	151	149	146	142	135	134	133
058 Gimigliano	157	166	212	233	229	240	274	263	233	230
059 Girifalco	271	320	365	415	435	423	471	505	444	451
060 Gizzeria	197	189	255	296	297	282	266	283	256	256
061 Guardavalle	306	314	387	391	375	392	378	377	307	304
063 Isca sullo Ionio	61	82	90	100	97	103	108	117	119	75
065 Jacurso	28	39	33	37	46	49	59	59	59	42
068 Magisano	72	76	77	77	89	87	94	87	85	75
069 Maida	216	199	266	290	344	340	283	327	324	297
071 Marcedusa	15	28	34	38	41	39	26	30	29	33
072 Marcellinara	109	142	144	182	156	143	188	154	168	158
073 Martirano	26	52	71	60	68	72	67	78	64	67
074 Martirano Lombardo	53	70	68	62	87	93	94	95	76	89
077 Miglierina	38	47	58	57	64	45	59	64	67	62
080 Montauro	47	56	80	70	95	99	72	82	74	83
081 Montepaone	216	264	314	294	317	331	336	408	329	306
083 Motta Santa Lucia	37	41	51	54	52	59	65	63	53	55
087 Nocera Terinese	253	258	313	316	341	360	372	351	316	313
088 Olivadi	13	35	41	38	42	32	37	40	41	41
089 Palermiti	59	53	63	81	89	97	103	90	101	79
092 Pentone	111	134	145	146	147	119	177	181	168	135
094 Petrizzi	47	58	68	82	96	101	80	78	90	72
095 Petronà	149	178	197	248	230	200	210	225	229	203
096 Pianopoli	104	164	148	139	144	175	190	186	146	162
099 Platania	103	127	129	168	161	176	167	188	162	165
108 San Floro	21	22	19	36	40	39	30	40	35	37
110 San Mango d'Aquino	88	94	129	125	113	141	116	139	134	113
114 San Pietro a Maida	207	253	260	309	338	341	294	287	268	317
115 San Pietro Apostolo	74	124	106	124	120	133	139	149	131	122
116 San Sostene	42	59	53	70	69	68	69	69	79	78
117 Santa Caterina dello Ionio	115	108	164	148	155	148	148	170	152	144
118 Sant'Andrea Apostolo dello Ionio	88	97	116	122	124	135	144	139	157	127
122 San Vito sullo Ionio	68	80	111	142	154	137	127	143	124	130
123 Satriano	150	162	218	223	223	211	228	247	247	224
126 Sellia	32	38	23	29	21	29	47	39	32	27
127 Sellia Marina	319	342	394	432	454	478	487	494	414	367
129 Serrastretta	149	164	231	245	241	201	226	222	275	215
130 Sersale	270	348	369	368	356	335	355	408	364	323
131 Settingiano	116	125	149	183	190	191	172	160	178	165
133 Simeri Crichi	221	228	233	249	272	291	318	340	271	256
134 Sorbo San Basile	43	53	64	67	72	67	66	84	58	66
137 Soverato	400	471	619	662	715	721	748	769	758	713

Tavola 2.2 segue - Popolazione residente per classe di età e comune

CODICI COMUNI	Classi di età									
	Meno di 5	5-9	10-14	15-19	20-24	25-29	30-34	35-39	40-44	45-49
138 Soveria Mannelli	129	162	201	213	262	250	241	254	256	253
139 Soveria Simeri	63	77	95	107	125	119	105	117	110	112
142 Squillace	195	179	188	176	217	239	329	276	219	200
143 Staletti	104	119	137	145	146	137	176	162	165	146
146 Taverna	133	174	175	179	175	191	198	205	185	193
147 Tiriolo	205	218	226	251	276	254	300	318	286	273
148 Torre di Ruggiero	48	69	73	88	97	66	77	104	98	76
151 Valleflorita	131	89	140	133	198	162	173	159	143	143
157 Zagarise	69	86	146	137	136	127	120	155	137	110
160 Lamezia Terme	3.652	4.021	4.641	5.069	5.303	5.739	5.779	5.559	5.051	4.658
Totale	17.861	19.892	23.124	25.135	26.446	27.148	27.920	28.223	26.128	24.226

Tavola 2.2 segue - Popolazione residente per classe di età e comune

CODICI COMUNI	Classi di età								Totale	Di cui minorenni
	50-54	55-59	60-64	65-69	70-74	75-79	80-84	85 e più		
002 Albi	75	56	44	55	58	66	26	43	1.105	213
003 Amaroni	117	95	118	109	125	90	48	49	2.007	371
004 Amato	53	29	39	48	58	40	25	21	874	180
005 Andali	48	52	51	92	86	60	23	24	954	166
007 Argusto	32	30	38	25	37	28	15	12	568	104
008 Badolato	195	173	200	194	171	139	84	96	3.436	688
009 Belcastro	66	60	83	77	80	59	30	29	1.400	346
011 Borgia	473	337	386	315	301	213	106	123	7.049	1.492
012 Botricello	298	216	188	195	168	128	60	53	4.586	1.078
017 Caraffa di Catanzaro	125	84	91	106	105	85	39	38	2.084	431
018 Cardinale	160	110	133	152	136	102	65	69	2.613	511
020 Carlipoli	113	87	99	120	105	85	54	51	1.787	320
023 Catanzaro	6.423	5.147	5.044	4.577	4.106	2.797	1.552	1.466	95.251	19.338
024 Cenadi	31	36	26	44	42	37	18	19	649	113
025 Centrache	33	29	32	44	59	39	21	16	494	51
027 Cerva	74	74	83	79	53	37	18	23	1.342	298
029 Chiaravalle Centrale	487	357	360	350	356	283	193	181	7.120	1.441
030 Cicala	47	41	43	74	80	65	37	24	1.033	197
033 Conflenti	93	76	100	126	82	102	70	57	1.681	291
034 Cortale	154	129	146	163	152	134	75	74	2.436	387
036 Cropani	214	175	167	159	149	127	52	52	3.286	712
039 Curinga	397	326	298	339	308	243	128	104	6.648	1.464
042 Davoli	323	227	222	216	195	152	79	81	5.238	1.175
043 Decollatura	216	183	189	216	200	172	86	107	3.489	623
047 Falerna	233	145	192	163	157	132	65	82	3.602	759
048 Feroleto Antico	126	98	102	128	123	87	50	52	2.114	421
052 Fossato Serralta	33	30	31	39	37	26	14	25	660	138
055 Gagliato	48	37	26	40	32	30	25	28	563	70
056 Gasperina	153	116	138	134	137	125	67	66	2.203	371
058 Gimigliano	211	190	188	234	191	159	96	106	3.612	672
059 Girifalco	414	316	324	432	352	277	126	111	6.452	1.209
060 Gizzeria	249	188	166	205	170	141	76	61	3.833	800
061 Guardavalle	317	221	278	274	230	209	146	109	5.315	1.235
063 Isca sullo Ionio	102	74	95	117	102	70	38	36	1.586	298
065 Jacurso	45	40	52	51	67	64	36	33	839	123
068 Magisano	78	71	61	79	71	80	27	32	1.318	270
069 Maida	294	210	182	246	183	156	101	79	4.337	853
071 Marcedusa	34	30	36	48	35	35	15	10	556	98
072 Marcellinara	154	77	76	92	85	83	42	45	2.198	502
073 Martirano	66	47	56	53	88	60	21	20	1.036	181
074 Martirano Lombardo	87	63	93	105	94	88	36	49	1.402	227
077 Miglierina	49	31	36	53	57	62	33	30	912	176
080 Montauro	102	68	88	85	78	75	28	33	1.315	223
081 Montepaone	307	207	219	190	136	143	69	56	4.442	980
083 Motta Santa Lucia	49	44	44	53	41	23	38	26	848	162
087 Nocera Terinese	281	210	223	261	201	182	85	70	4.706	1.004
088 Olivadi	40	25	34	54	49	24	22	35	643	110
089 Palermiti	92	55	77	106	114	87	45	45	1.436	220
092 Pentone	136	85	113	124	126	77	41	32	2.197	485
094 Petrizzi	94	78	62	83	72	68	31	38	1.298	218
095 Petronà	159	142	132	148	137	121	57	45	3.010	668
096 Pianopoli	140	115	112	121	107	82	39	41	2.315	489
099 Platania	118	116	115	134	159	113	67	55	2.423	459
108 San Floro	28	30	29	41	48	43	22	34	594	81
110 San Mango d'Aquino	107	90	90	103	98	104	49	44	1.877	387
114 San Pietro a Maida	280	219	193	220	195	166	67	68	4.282	890
115 San Pietro Apostolo	130	82	89	116	96	98	48	44	1.925	381
116 San Sostene	62	53	59	89	72	74	34	35	1.134	195
117 Santa Caterina dello Ionio	142	105	121	125	111	104	57	63	2.280	477
118 Sant'Andrea Apostolo dello Ionio	139	98	136	171	172	160	98	106	2.329	376
122 San Vito sullo Ionio	141	107	95	96	121	109	68	59	2.012	342
123 Satriano	197	133	141	166	109	116	59	48	3.102	663
126 Sellia	34	23	29	50	52	37	26	28	596	111
127 Sellia Marina	366	254	267	243	180	147	52	74	5.764	1.285
129 Serrastretta	212	157	192	209	235	190	97	127	3.588	689
130 Sersale	291	204	257	273	274	212	83	76	5.166	1.194
131 Settingiano	166	103	97	87	90	84	35	28	2.319	495
133 Simeri Crichi	213	182	205	183	153	107	65	49	3.836	823
134 Sorbo San Basile	38	34	45	63	46	34	16	16	932	204
137 Soverato	749	579	560	475	424	330	162	179	10.034	1.894

Tavola 2.2 segue - Popolazione residente per classe di età e comune

CODICI COMUNI	Classi di età								Totale	Di cui minorenni
	50-54	55-59	60-64	65-69	70-74	75-79	80-84	85 e più		
138 Soveria Mannelli	238	175	218	202	164	126	83	84	3.511	618
139 Soveria Simeri	102	75	98	95	107	70	29	26	1.632	297
142 Squillace	191	143	151	129	157	102	53	45	3.189	669
143 Staletti	139	105	127	131	106	95	61	63	2.264	450
146 Taverna	153	139	111	123	126	100	49	59	2.668	587
147 Tiriolo	256	185	192	246	225	177	105	80	4.073	805
148 Torre di Ruggiero	76	59	70	91	102	67	47	38	1.346	243
151 Vallefiorita	171	113	134	151	134	128	69	63	2.434	439
157 Zagarise	91	80	93	93	109	93	46	61	1.889	387
160 Lamezia Terme	4.391	3.396	3.178	3.029	2.651	2.112	1.196	1.076	70.501	15.314
Totale	23.561	18.181	18.508	18.727	17.000	13.347	7.216	6.935	369.578	75.707

Tavola 2.3 - Popolazione residente per stato civile e comune

CODICI COMUNI	Stato civile						Totale
	Celibi/Nubili	Coniugati/e		Separati/e legalmente	Divorziati/e	Vedovi/e	
		Totale	Di cui separati/e di fatto				
002 Albi	449	532	1	3	2	119	1.105
003 Amaroni	793	1.061	3	-	5	148	2.007
004 Amato	354	441	6	2	3	74	874
005 Andali	356	508	1	1	-	89	954
007 Argusto	225	290	1	2	4	47	568
008 Badolato	1.472	1.641	6	26	24	273	3.436
009 Belcastro	564	722	2	2	5	107	1.400
011 Borgia	2.919	3.612	30	70	32	416	7.049
012 Botricello	1.952	2.348	10	28	21	237	4.586
017 Caraffa di Catanzaro	887	1.015	15	14	18	150	2.084
018 Cardinale	1.174	1.209	10	18	12	200	2.613
020 Carlipoli	709	906	6	8	8	156	1.787
023 Catanzaro	41.868	45.508	316	1.024	732	6.119	95.251
024 Cenadi	249	343	5	6	4	47	649
025 Centrache	156	259	1	1	-	78	494
027 Cerva	564	684	4	3	5	86	1.342
029 Chiaravalle Centrale	3.081	3.430	17	36	44	529	7.120
030 Cicala	395	522	3	4	3	109	1.033
033 Conflenti	646	843	6	4	5	183	1.681
034 Cortale	950	1.197	7	10	19	260	2.436
036 Cropani	1.383	1.676	12	15	17	195	3.286
039 Curinga	2.813	3.339	29	18	17	461	6.648
042 Davoli	2.308	2.566	15	29	36	299	5.238
043 Decollatura	1.415	1.678	15	19	29	348	3.489
047 Falerna	1.563	1.739	20	21	26	253	3.602
048 Feroleto Antico	838	1.097	8	5	9	165	2.114
052 Fossato Serralta	293	313	-	2	4	48	660
055 Gagliato	213	273	2	3	7	67	563
056 Gasperina	898	1.112	2	6	10	177	2.203
058 Gimigliano	1.363	1.855	27	26	17	351	3.612
059 Girifalco	2.734	3.136	34	31	24	527	6.452
060 Gizzeria	1.690	1.823	22	23	27	270	3.833
061 Guardavalle	2.274	2.634	19	17	11	379	5.315
063 Isca sullo Ionio	625	791	4	9	9	152	1.586
065 Jacurso	287	427	4	8	2	115	839
068 Magisano	644	553	-	4	3	114	1.318
069 Maida	1.818	2.132	26	16	15	356	4.337
071 Marcedusa	229	277	1	1	-	49	556
072 Marcellinara	926	1.127	10	13	4	128	2.198
073 Martirano	409	508	3	2	6	111	1.036
074 Martirano Lombardo	509	734	-	12	11	136	1.402
077 Miglierina	375	447	5	3	-	87	912
080 Montauro	536	647	3	13	10	109	1.315
081 Montepaone	1.919	2.230	14	43	32	218	4.442
083 Motta Santa Lucia	336	429	1	6	6	71	848
087 Nocera Terinese	1.886	2.446	12	21	25	328	4.706
088 Olivadi	240	314	2	5	3	81	643
089 Palermiti	513	772	3	4	8	139	1.436
092 Pentone	939	1.086	14	11	11	150	2.197
094 Petrizzi	510	647	4	7	11	123	1.298
095 Petronà	1.268	1.511	5	5	13	213	3.010
096 Pianopoli	922	1.215	12	22	9	147	2.315
099 Platania	971	1.218	7	10	11	213	2.423
108 San Floro	208	303	-	3	3	77	594
110 San Mango d'Aquino	732	952	6	3	6	184	1.877
114 San Pietro a Maida	1.737	2.179	13	12	19	335	4.282
115 San Pietro Apostolo	760	968	9	10	12	175	1.925
116 San Sostene	432	574	5	9	6	113	1.134
117 Santa Caterina dello Ionio	931	1.134	5	14	8	193	2.280
118 Sant'Andrea Apostolo dello Ionio	929	1.111	9	18	27	244	2.329
122 San Vito sullo Ionio	830	928	8	20	9	225	2.012
123 Satriano	1.366	1.469	16	21	13	233	3.102
126 Sellia	199	304	-	5	3	85	596
127 Sellia Marina	2.514	2.874	16	29	31	316	5.764
129 Serrastretta	1.377	1.867	8	14	13	317	3.588
130 Sersale	2.183	2.584	13	16	26	357	5.166
131 Settingiano	974	1.175	8	15	16	139	2.319
133 Simeri Crichi	1.616	1.930	13	39	22	229	3.836
134 Sorbo San Basile	396	470	1	4	2	60	932

Tavola 2.3 segue - Popolazione residente per stato civile e comune

CODICI COMUNI	Stato civile						Totale
	Celibi/Nubili	Coniugati/e		Separati/e legalmente	Divorziati/e	Vedovi/e	
		Totale	Di cui separati/e di fatto				
137 Soverato	4.568	4.602	33	112	108	644	10.034
138 Soveria Mannelli	1.561	1.644	21	15	16	275	3.511
139 Soveria Simeri	653	842	4	3	6	128	1.632
142 Squillace	1.362	1.621	10	22	16	168	3.189
143 Staletti	945	1.117	11	23	11	168	2.264
146 Taverna	1.210	1.250	6	9	5	194	2.668
147 Tiriolo	1.559	2.123	31	40	20	331	4.073
148 Torre di Ruggiero	541	659	13	4	8	134	1.346
151 Valleflorita	885	1.312	16	15	8	214	2.434
157 Zagarise	815	891	8	11	9	163	1.889
160 Lamezia Terme	31.070	34.176	204	469	368	4.418	70.501
Totale	157.763	180.882	1.272	2.647	2.160	26.126	369.578

Tavola 2.4 - Popolazione residente in età di 6 anni e più per grado di istruzione e comune

CODICI COMUNI	Grado di istruzione								Totale
	Laurea	Diploma di scuola secondaria superiore	Licenza di scuola media inferiore o di avviamento professionale	Licenza di scuola elementare	Alfabeti privi di titoli di studio		Analfabeti		
					Totale	Di cui in età di 65 anni e più	Totale	Di cui in età di 65 anni e più	
002 Albi	52	199	292	325	126	56	49	36	1.043
003 Amaroni	56	314	588	399	324	148	225	189	1.906
004 Amato	34	142	246	211	123	57	68	51	824
005 Andali	19	169	210	278	155	94	81	74	912
007 Argusto	22	110	146	140	97	57	26	22	541
008 Badolato	163	762	899	647	532	239	264	214	3.267
009 Belcastro	18	172	370	287	326	133	119	93	1.292
011 Borgia	258	1.508	2.192	1.519	868	311	316	252	6.661
012 Botricello	162	890	1.288	986	707	245	241	183	4.274
017 Caraffa di Catanzaro	70	404	657	366	312	130	168	138	1.977
018 Cardinale	122	466	733	559	404	197	190	152	2.474
020 Carlipoli	59	414	435	381	311	170	100	78	1.700
023 Catanzaro	9.520	29.132	23.341	17.007	8.386	2.274	2.180	1.453	89.566
024 Cenadi	23	107	187	156	106	58	55	46	634
025 Centrache	181	168	59	39	33	11	4	4	484
027 Cerva	27	185	433	341	213	86	49	40	1.248
029 Chiaravalle Centrale	301	1.244	1.948	1.685	1.067	487	484	402	6.729
030 Cicala	18	219	285	248	103	46	104	93	977
033 Conflenti	59	279	398	432	282	164	139	104	1.589
034 Cortale	139	544	548	616	362	200	130	108	2.339
036 Cropani	148	657	900	766	448	176	144	114	3.063
039 Curinga	272	1.406	1.643	1.576	953	377	340	266	6.190
042 Davoli	236	1.249	1.337	1.148	618	200	314	210	4.902
043 Decollatura	184	899	837	779	495	270	144	125	3.338
047 Falerna	152	906	919	711	477	188	225	144	3.390
048 Feroleto Antico	41	375	582	543	367	175	101	85	2.009
052 Fossato Serralta	24	136	166	179	89	39	27	20	621
055 Gagliato	30	121	137	120	104	68	29	25	541
056 Gasperina	67	355	580	551	356	203	198	160	2.107
058 Gimigliano	94	537	990	991	502	234	311	249	3.425
059 Girifalco	355	1.507	1.487	1.425	787	324	573	438	6.134
060 Gizzeria	143	733	968	824	742	274	197	133	3.607
061 Guardavalle	177	847	1.398	1.231	837	320	469	343	4.959
063 Isca sullo Ionio	111	395	363	318	239	119	81	63	1.507
065 Jacurso	36	177	145	253	139	97	51	45	801
068 Magisano	117	301	284	314	155	66	59	48	1.230
069 Maida	169	889	1.255	1.018	523	233	231	187	4.085
071 Marcedusa	16	64	157	220	46	19	32	24	535
072 Marcellinara	153	545	569	484	263	102	48	37	2.062
073 Martirano	25	152	291	249	217	128	66	47	1.000
074 Martirano Lombardo	40	201	350	422	245	143	77	64	1.335
077 Miglierina	39	145	200	267	135	70	80	68	866
080 Montauro	70	309	270	340	178	86	91	72	1.258
081 Montepaone	310	1.207	1.027	930	516	164	199	150	4.189
083 Motta Santa Lucia	44	169	203	206	115	45	68	59	805
087 Nocera Terinese	140	932	1.498	777	685	284	377	315	4.409
088 Olivadi	28	108	164	176	103	61	42	39	621
089 Palermi	84	240	375	399	176	89	92	82	1.366
092 Pentone	121	434	546	623	250	89	83	57	2.057
094 Petrizzi	77	342	234	293	220	134	68	58	1.234
095 Petronà	83	445	972	683	486	206	165	125	2.834
096 Pianopoli	75	541	569	607	306	114	84	66	2.182
099 Platania	77	364	651	678	416	231	120	90	2.306
108 San Floro	20	113	167	123	68	37	78	71	569
110 San Mango d'Aquino	54	348	517	423	285	138	142	116	1.769
114 San Pietro a Maida	164	872	1.117	929	618	219	333	257	4.033
115 San Pietro Apostolo	80	363	528	507	228	86	127	105	1.833
116 San Sostene	39	174	277	336	158	82	96	79	1.080
117 Santa Caterina dello Ionio	153	419	594	500	349	167	126	109	2.141
118 Sant'Andrea Apostolo dello Ionio	117	495	517	558	366	225	173	154	2.226
122 San Vito sullo Ionio	106	413	508	459	255	128	185	147	1.926
123 Satriano	232	795	739	632	351	140	170	143	2.919
126 Sellia	21	85	124	176	106	61	46	37	558
127 Sellia Marina	262	1.290	1.482	1.346	787	263	214	139	5.381
129 Serrastretta	107	622	1.030	939	539	303	172	139	3.409
130 Sersale	168	861	1.586	1.075	875	379	266	222	4.831
131 Settingiano	126	649	561	513	239	78	97	86	2.185

Tavola 2.4 segue - Popolazione residente in età di 6 anni e più per grado di istruzione e comune

CODICI COMUNI	Grado di istruzione								Totale
	Laurea	Diploma di scuola secondaria superiore	Licenza di scuola media inferiore o di avviamento professionale	Licenza di scuola elementare	Alfabeti privi di titoli di studio		Analfabeti		
					Totale	Di cui in età di 65 anni e più	Totale	Di cui in età di 65 anni e più	
133 Simeri Crichi	190	800	1.058	860	453	173	201	135	3.562
134 Sorbo San Basile	11	145	307	258	106	37	53	42	880
137 Soverato	1.417	3.410	1.958	1.817	778	226	163	128	9.543
138 Soveria Mannelli	202	876	942	728	502	241	105	83	3.355
139 Soveria Simeri	63	321	397	418	246	125	106	85	1.551
142 Squillace	240	837	772	613	374	146	118	86	2.954
143 Staletti	137	493	582	479	355	187	87	77	2.133
146 Taverna	87	547	753	562	430	177	126	92	2.505
147 Tiriolo	164	750	1.047	1.073	586	285	211	177	3.831
148 Torre di Ruggiero	27	164	387	353	264	145	92	72	1.287
151 Valleflorita	82	400	652	535	438	261	185	168	2.292
157 Zagarise	64	348	544	440	301	158	115	91	1.812
160 Lamezia Terme	5.012	16.843	18.763	13.935	8.476	2.744	3.070	2.157	66.099
Totale	24.386	88.549	95.231	77.310	45.558	17.702	17.035	12.937	348.069

Tavola 2.5 - Popolazione residente di 15 anni e più per condizione professionale e non professionale e comune

CODICI COMUNI	Forze di lavoro			Non forze di lavoro				Totale	
	Occupati	In cerca di occupazione	Totale	Studenti	Casalinghe/i	Ritirati/e dal lavoro	In altra condizione		
002 Albi	265	113	378	73	148	170	164	555	933
003 Amaroni	548	64	612	187	172	476	266	1.101	1.713
004 Amato	239	82	321	56	102	153	100	411	732
005 Andali	253	23	276	74	68	226	185	553	829
007 Argusto	138	48	186	45	54	103	99	301	487
008 Badolato	869	265	1.134	334	197	601	622	1.754	2.888
009 Belcastro	375	149	524	73	38	368	100	579	1.103
011 Borgia	1.969	624	2.593	641	827	935	859	3.262	5.855
012 Botricello	1.197	270	1.467	359	804	519	552	2.234	3.701
017 Caraffa di Catanzaro	619	131	750	187	158	383	276	1.004	1.754
018 Cardinale	590	243	833	219	288	326	548	1.381	2.214
020 Carlipoli	493	124	617	157	132	419	216	924	1.541
023 Catanzaro	28.039	7.219	35.258	9.035	14.255	11.223	9.910	44.423	79.681
024 Cenadi	159	122	281	35	45	101	105	286	567
025 Centrache	68	31	99	27	64	191	76	358	457
027 Cerva	342	282	624	49	72	233	105	459	1.083
029 Chiaravalle Centrale	1.894	675	2.569	562	542	1.297	1.008	3.409	5.978
030 Cicala	276	68	344	82	72	252	128	534	878
033 Conflenti	386	68	454	99	113	455	331	998	1.452
034 Cortale	733	206	939	216	167	641	161	1.185	2.124
036 Cropani	907	223	1.130	233	346	390	605	1.574	2.704
039 Curinga	2.061	485	2.546	560	439	1.155	731	2.885	5.431
042 Davoli	1.440	331	1.771	471	666	581	780	2.498	4.269
043 Decollatura	963	320	1.283	305	296	676	442	1.719	3.002
047 Falerna	1.012	282	1.294	342	294	536	545	1.717	3.011
048 Feroletto Antico	568	158	726	143	264	297	348	1.052	1.778
052 Fossato Serralta	151	49	200	51	102	111	92	356	556
055 Gagliato	139	59	198	44	50	111	108	313	511
056 Gasperina	457	113	570	188	302	473	393	1.356	1.926
058 Gimigliano	838	420	1.258	207	511	564	537	1.819	3.077
059 Girifalco	1.580	592	2.172	653	642	872	1.157	3.324	5.496
060 Gizzeria	1.097	212	1.309	333	410	612	528	1.883	3.192
061 Guardavalle	1.379	479	1.858	424	321	1.030	675	2.450	4.308
063 Isca sullo Ionio	365	134	499	127	148	399	180	854	1.353
065 Jacurso	222	41	263	71	51	278	76	476	739
068 Magisano	270	65	335	119	149	272	218	758	1.093
069 Maida	1.410	333	1.743	348	365	741	459	1.913	3.656
071 Marcedusa	123	33	156	32	70	63	158	323	479
072 Marcellinara	707	95	802	228	236	322	215	1.001	1.803
073 Martirano	294	80	374	62	71	260	120	513	887
074 Martirano Lombardo	378	127	505	72	86	344	204	706	1.211
077 Miglierina	240	51	291	62	94	249	73	478	769
080 Montauro	324	114	438	112	149	287	146	694	1.132
081 Montepaone	1.350	262	1.612	495	458	512	571	2.036	3.648
083 Motta Santa Lucia	222	140	362	54	77	166	60	357	719
087 Nocera Terinese	1.473	299	1.772	353	335	910	512	2.110	3.882
088 Olivadi	150	79	229	48	51	186	40	325	554
089 Palermi	303	116	419	93	251	266	232	842	1.261
092 Pentone	542	224	766	171	310	250	310	1.041	1.807
094 Petrizzi	313	85	398	140	180	280	127	727	1.125
095 Petronà	718	314	1.032	266	324	572	292	1.454	2.486
096 Pianopoli	662	159	821	166	227	407	278	1.078	1.899
099 Platania	693	271	964	170	163	449	318	1.100	2.064
108 San Floro	138	59	197	44	26	206	59	335	532
110 San Mango d'Aquino	489	186	675	140	130	356	265	891	1.566
114 San Pietro a Maida	1.287	304	1.591	405	311	727	528	1.971	3.562
115 San Pietro Apostolo	549	97	646	160	161	431	223	975	1.621
116 San Sostene	224	50	274	72	108	273	253	706	980
117 Santa Caterina dello Ionio	625	148	773	204	202	391	323	1.120	1.893
118 Sant'Andrea Apostolo dello Ionio	481	189	670	164	318	438	438	1.358	2.028
122 San Vito sullo Ionio	538	269	807	160	151	395	240	946	1.753
123 Satriano	889	242	1.131	315	294	467	365	1.441	2.572
126 Sellia	110	29	139	33	58	175	98	364	503
127 Sellia Marina	1.754	458	2.212	512	551	736	698	2.497	4.709
129 Serrastretta	1.052	142	1.194	273	253	919	405	1.850	3.044
130 Sersale	1.309	330	1.639	388	575	709	868	2.540	4.179
131 Settingiano	792	109	901	229	191	351	257	1.028	1.929
133 Simeri Crichi	1.060	407	1.467	284	327	526	550	1.687	3.154

Tavola 2.5 segue - Popolazione residente di 15 anni e più per condizione professionale e non professionale e comune

CODICI COMUNI	Forze di lavoro			Non forze di lavoro				Totale	
	Occupati	In cerca di occupazione	Totale	Studenti	Casalinghe/i	Ritirati/e dal lavoro	In altra condizione		
134 Sorbo San Basile	229	53	282	60	136	147	147	490	772
137 Soverato	3.127	657	3.784	1.174	1.307	1.230	1.049	4.760	8.544
138 Soveria Mannelli	1.008	363	1.371	340	342	470	496	1.648	3.019
139 Soveria Simeri	440	117	557	142	181	321	196	840	1.397
142 Squillace	875	254	1.129	254	430	433	381	1.498	2.627
143 Staletti	566	171	737	203	274	458	232	1.167	1.904
146 Taverna	621	252	873	211	441	308	353	1.313	2.186
147 Tiriolo	1.174	377	1.551	287	284	885	417	1.873	3.424
148 Torre di Ruggiero	302	159	461	87	99	325	184	695	1.156
151 Vallefiorita	609	147	756	193	297	317	511	1.318	2.074
157 Zagarise	480	135	615	147	149	411	266	973	1.588
160 Lamezia Terme	20.125	7.019	27.144	6.274	8.505	7.593	8.671	31.043	58.187
Totale	103.656	30.275	133.931	32.408	42.857	53.691	45.814	174.770	308.701

Tavola 2.6 - Occupati per posizione nella professione e comune

CODICI COMUNI	Dipendente o in altra posizione subordinata	Indipendente				Totale	Totale
		Imprenditore e libero professionista	Lavoratore in proprio	Socio di cooperativa	Coadiuvante familiare		
002 Albi	206	12	45	2	-	59	265
003 Amaroni	430	20	94	1	3	118	548
004 Amato	172	9	55	1	2	67	239
005 Andali	186	9	55	-	3	67	253
007 Argusto	111	6	21	-	-	27	138
008 Badolato	645	49	171	4	-	224	869
009 Belcastro	285	28	61	-	1	90	375
011 Borgia	1.524	100	321	11	13	445	1.969
012 Botricello	798	93	296	6	4	399	1.197
017 Caraffa di Catanzaro	463	21	125	2	8	156	619
018 Cardinale	459	38	93	-	-	131	590
020 Carlipoli	376	16	89	8	4	117	493
023 Catanzaro	21.824	2.400	3.440	206	169	6.215	28.039
024 Cenadi	114	16	27	2	-	45	159
025 Centrache	40	7	20	-	1	28	68
027 Cerva	264	15	56	4	3	78	342
029 Chiaravalle Centrale	1.473	78	327	8	8	421	1.894
030 Cicala	211	11	53	-	1	65	276
033 Conflenti	312	23	43	4	4	74	386
034 Cortale	553	33	125	5	17	180	733
036 Cropani	669	67	162	3	6	238	907
039 Curinga	1.653	123	269	6	10	408	2.061
042 Davoli	1.012	93	311	15	9	428	1.440
043 Decollatura	729	42	175	11	6	234	963
047 Falerna	737	65	197	3	10	275	1.012
048 Feroleto Antico	462	39	58	5	4	106	568
052 Fossato Serralta	121	2	28	-	-	30	151
055 Gagliato	97	11	29	-	2	42	139
056 Gasperina	344	19	88	1	5	113	457
058 Gimigliano	671	28	131	3	5	167	838
059 Girifalco	1.250	97	216	9	8	330	1.580
060 Gizzeria	820	67	199	4	7	277	1.097
061 Guardavalle	982	83	299	10	5	397	1.379
063 Isca sullo Ionio	248	38	76	-	3	117	365
065 Jacurso	180	5	33	2	2	42	222
068 Magisano	214	12	42	1	1	56	270
069 Maida	1.065	95	225	15	10	345	1.410
071 Marcedusa	91	4	28	-	-	32	123
072 Marcellinara	540	51	111	-	5	167	707
073 Martirano	248	9	37	-	-	46	294
074 Martirano Lombardo	316	18	44	-	-	62	378
077 Miglierina	177	11	47	-	5	63	240
080 Montauro	248	19	55	-	2	76	324
081 Montepaone	1.037	81	210	9	13	313	1.350
083 Motta Santa Lucia	147	21	52	2	-	75	222
087 Nocera Terinese	1.222	76	163	3	9	251	1.473
088 Olivadi	101	14	31	3	1	49	150
089 Palermiti	227	20	54	2	-	76	303
092 Pentone	411	30	92	4	5	131	542
094 Petrizzi	220	21	65	3	4	93	313
095 Petronà	536	26	142	6	8	182	718
096 Pianopoli	502	41	103	13	3	160	662
099 Platania	581	30	76	3	3	112	693
108 San Floro	109	6	23	-	-	29	138
110 San Mango d'Aquino	406	27	53	-	3	83	489
114 San Pietro a Maida	1.001	60	216	6	4	286	1.287
115 San Pietro Apostolo	428	21	95	1	4	121	549
116 San Sostene	161	17	41	2	3	63	224
117 Santa Caterina dello Ionio	479	22	120	-	4	146	625
118 Sant'Andrea Apostolo dello Ionio	337	36	105	1	2	144	481
122 San Vito sullo Ionio	407	30	96	1	4	131	538
123 Satriano	613	88	167	12	9	276	889
126 Sellia	92	5	12	1	-	18	110
127 Sellia Marina	1.264	125	342	12	11	490	1.754
129 Serrastretta	821	46	170	7	8	231	1.052
130 Sersale	986	80	232	6	5	323	1.309
131 Settingiano	611	46	124	9	2	181	792
133 Simeri Cricchi	793	58	193	8	8	267	1.060
134 Sorbo San Basile	199	6	22	1	1	30	229

Tavola 2.6 segue - Occupati per posizione nella professione e comune

CODICI COMUNI	Dipendente o in altra posizione subordinata	Indipendente				Totale	Totale
		Imprenditore e libero professionista	Lavoratore in proprio	Socio di cooperativa	Coadiuvante familiare		
137 Soverato	2.230	363	478	20	36	897	3.127
138 Soveria Mannelli	805	58	134	1	10	203	1.008
139 Soveria Simeri	352	28	56	1	3	88	440
142 Squillace	689	76	97	5	8	186	875
143 Staletti	418	50	89	3	6	148	566
146 Taverna	464	51	100	2	4	157	621
147 Tiriolo	900	74	180	3	17	274	1.174
148 Torre di Ruggiero	238	13	51	-	-	64	302
151 Vallefiorita	443	24	132	3	7	166	609
157 Zagarise	365	26	81	6	2	115	480
160 Lamezia Terme	15.303	1.481	3.055	151	135	4.822	20.125
Totale	79.218	7.259	15.829	662	688	24.438	103.656

Tavola 2.7 - Occupati per sezione di attività economica e comune

CODICI COMUNI	Attività economica						Totale
	Agricoltura	Industria	Commercio	Trasporti e comunicazioni	Credito e assicurazioni, servizi alle imprese, noleggio	Altre attività	
002 Albi	34	72	49	9	17	84	265
003 Amaroni	148	147	93	13	19	128	548
004 Amato	47	73	40	10	11	58	239
005 Andali	83	46	49	14	8	53	253
007 Argusto	11	37	20	3	4	63	138
008 Badolato	211	165	136	29	54	274	869
009 Belcastro	208	52	39	8	2	66	375
011 Borgia	256	407	428	78	81	719	1.969
012 Botricello	124	307	284	81	75	326	1.197
017 Caraffa di Catanzaro	108	171	114	31	33	162	619
018 Cardinale	86	152	92	18	33	209	590
020 Carlopoli	79	106	73	20	15	200	493
023 Catanzaro	854	5.413	5.061	1.565	3.042	12.104	28.039
024 Cenadi	27	40	30	8	9	45	159
025 Centrache	4	24	16	2	4	18	68
027 Cerva	84	77	60	12	8	101	342
029 Chiaravalle Centrale	347	544	304	61	72	566	1.894
030 Cicala	55	66	38	12	5	100	276
033 Conflenti	86	108	66	16	15	95	386
034 Cortale	156	126	114	16	37	284	733
036 Cropani	197	194	153	56	55	252	907
039 Curinga	714	434	335	64	81	433	2.061
042 Davoli	96	444	316	62	94	428	1.440
043 Decollatura	117	201	141	71	50	383	963
047 Falerna	105	207	237	47	58	358	1.012
048 Feroletto Antico	79	160	105	38	25	161	568
052 Fossato Serralta	9	37	31	14	6	54	151
055 Gagliato	22	31	15	6	9	56	139
056 Gasperina	65	113	81	13	26	159	457
058 Gimigliano	73	220	156	47	55	287	838
059 Girifalco	177	287	213	52	87	764	1.580
060 Gizzeria	228	194	297	44	47	287	1.097
061 Guardavalle	399	332	243	36	43	326	1.379
063 Isca sullo Ionio	25	67	76	13	35	149	365
065 Jacurso	29	48	34	8	16	87	222
068 Magisano	49	72	33	10	13	93	270
069 Maida	449	314	225	53	47	322	1.410
071 Marcedusa	30	41	14	2	6	30	123
072 Marcellinara	68	204	116	53	40	226	707
073 Martirano	72	85	43	8	14	72	294
074 Martirano Lombardo	117	79	38	13	19	112	378
077 Miglierina	45	76	38	13	10	58	240
080 Montauro	31	75	60	10	14	134	324
081 Montepaone	109	273	285	40	79	564	1.350
083 Motta Santa Lucia	21	58	42	7	16	78	222
087 Nocera Terinese	344	380	184	67	75	423	1.473
088 Olivadi	27	23	36	5	10	49	150
089 Palermi	35	92	47	6	19	104	303
092 Pentone	15	95	94	15	26	297	542
094 Petrizzi	23	84	63	7	15	121	313
095 Petronà	145	167	117	38	24	227	718
096 Pianopoli	100	169	149	35	30	179	662
099 Platania	179	200	88	22	32	172	693
108 San Floro	34	23	18	6	6	51	138
110 San Mango d'Aquino	38	157	83	7	10	194	489
114 San Pietro a Maida	333	334	224	41	63	292	1.287
115 San Pietro Apostolo	88	149	86	13	22	191	549
116 San Sostene	31	69	45	7	12	60	224
117 Santa Caterina dello Ionio	163	134	95	31	26	176	625
118 Sant'Andrea Apostolo dello Ionio	28	99	96	30	40	188	481
122 San Vito sullo Ionio	92	116	83	12	20	215	538
123 Satriano	65	207	193	35	67	322	889
126 Sellia	23	23	12	3	6	43	110
127 Sellia Marina	318	409	374	70	90	493	1.754
129 Serrastratta	192	380	117	46	45	272	1.052
130 Sersale	244	356	223	67	63	356	1.309
131 Settingiano	78	203	145	62	50	254	792
133 Simeri Crichi	193	279	193	44	41	310	1.060
134 Sorbo San Basile	33	58	24	6	10	98	229

Tavola 2.7 segue - Occupati per sezione di attività economica e comune

CODICI COMUNI	Attività economica						Totale
	Agricoltura	Industria	Commercio	Trasporti e comunicazioni	Credito e assicurazioni, servizi alle imprese, noleggio	Altre attività	
137 Soverato	107	485	553	122	304	1.556	3.127
138 Soveria Mannelli	62	264	148	40	47	447	1.008
139 Soveria Simeri	65	109	77	19	19	151	440
142 Squillace	58	167	146	28	54	422	875
143 Staletti	64	127	118	15	34	208	566
146 Taverna	65	133	110	18	41	254	621
147 Tiriolo	202	311	233	58	55	315	1.174
148 Torre di Ruggiero	83	91	41	13	3	71	302
151 Valleflorita	68	158	149	26	22	186	609
157 Zagarise	138	66	70	21	16	169	480
160 Lamezia Terme	1.687	4.280	4.035	823	1.687	7.613	20.125
Totale	11.754	22.776	18.902	4.644	7.573	38.007	103.656

Tavola 2.8 - Famiglie per numero di componenti della famiglia e comune

CODICI COMUNI	Famiglie per numero di componenti								Totale	
	1 persona		2 persone	3 persone	4 persone	5 persone	6 o più persone		Famiglie	Compo- nenti
	Totale	Di cui non in coabi- tazione					Famiglie	Compo- nenti		
002 Albi	94	94	93	70	95	36	9	55	397	1.105
003 Amaroni	173	173	200	137	159	63	12	72	744	2.007
004 Amato	88	85	89	49	65	30	8	51	329	874
005 Andali	101	101	103	67	64	29	7	45	371	954
007 Argusto	66	66	48	42	38	19	5	33	218	568
008 Badolato	356	356	290	204	231	135	45	286	1.261	3.433
009 Belcastro	119	119	133	80	93	51	23	145	499	1.397
011 Borgia	540	505	574	517	645	200	36	225	2.512	7.044
012 Botricello	360	350	366	303	340	180	45	289	1.594	4.550
017 Caraffa di Catanzaro	149	149	166	135	176	78	16	101	720	2.081
018 Cardinale	220	220	241	136	169	111	43	270	920	2.611
020 Carlipoli	175	175	189	109	149	51	9	55	682	1.786
023 Catanzaro	6.476	6.433	7.502	6.616	8.199	3.034	817	5.317	32.644	94.611
024 Cenadi	94	94	67	31	54	20	2	12	268	649
025 Centrache	102	102	69	27	25	7	6	38	236	494
027 Cerva	77	77	97	95	117	49	12	73	447	1.342
029 Chiaravalle Centrale	821	816	701	421	536	228	49	310	2.756	7.080
030 Cicala	129	129	108	60	88	21	8	51	414	1.033
033 Conflenti	178	178	184	101	132	39	16	103	650	1.675
034 Cortale	289	288	249	153	193	62	14	86	960	2.414
036 Cropani	211	211	300	208	280	114	25	155	1.138	3.280
039 Curinga	441	428	529	416	560	259	55	347	2.260	6.629
042 Davoli	434	420	412	311	425	204	52	321	1.838	5.232
043 Decollatura	440	440	331	240	277	83	20	125	1.391	3.470
047 Falerna	284	284	294	213	274	138	46	286	1.249	3.583
048 Feroleto Antico	177	174	196	146	173	63	13	88	768	2.102
052 Fossato Serralta	58	58	55	39	46	17	16	100	231	654
055 Gagliato	108	106	72	39	29	12	3	18	263	563
056 Gasperina	160	160	222	153	163	71	17	110	786	2.180
058 Gimigliano	384	384	378	249	283	92	20	128	1.406	3.607
059 Girifalco	526	526	551	397	591	175	38	235	2.278	6.293
060 Gizzeria	356	356	316	228	283	135	53	347	1.371	3.826
061 Guardavalle	527	467	486	290	369	195	74	484	1.941	5.304
063 Isca sullo Ionio	185	185	154	118	98	50	15	95	620	1.584
065 Jacurso	125	125	85	60	65	16	4	24	355	839
068 Magisano	135	135	123	76	91	53	13	80	491	1.318
069 Maida	371	365	369	263	380	132	35	218	1.550	4.296
071 Marcedusa	65	65	63	44	25	20	5	33	222	556
072 Marcellinara	159	159	171	134	203	70	19	118	756	2.183
073 Martirano	120	120	109	76	65	34	6	40	410	1.036
074 Martirano Lombardo	236	236	196	82	95	25	3	19	637	1.398
077 Miglierina	109	109	87	56	62	34	7	43	355	912
080 Montauro	147	147	131	83	96	36	15	93	508	1.315
081 Montepaone	365	361	336	306	401	136	33	203	1.577	4.442
083 Motta Santa Lucia	70	70	79	57	61	26	12	75	305	848
087 Nocera Terinese	382	382	427	311	393	145	39	239	1.697	4.705
088 Olivadi	98	97	75	30	44	18	6	39	271	643
089 Palermi	139	139	158	103	101	40	11	68	552	1.436
092 Pentone	174	174	162	144	182	62	35	228	759	2.196
094 Petrizzi	139	130	143	66	114	32	9	58	503	1.297
095 Petronà	242	229	264	188	229	124	21	135	1.068	3.005
096 Pianopoli	183	183	215	169	214	54	11	69	846	2.315
099 Platania	230	230	255	166	154	81	26	160	912	2.419
108 San Floro	116	116	69	39	36	11	4	24	275	594
110 San Mango d'Aquino	253	223	188	110	149	49	12	77	761	1.877
114 San Pietro a Maida	324	324	384	273	354	147	35	219	1.517	4.281
115 San Pietro Apostolo	205	205	180	108	163	55	10	64	721	1.880
116 San Sostene	155	154	136	69	69	30	10	66	469	1.126
117 Santa Caterina dello Ionio	208	204	229	157	163	61	28	178	846	2.272
118 Sant'Andrea Apostolo dello Ionio	376	372	249	146	155	45	12	78	983	2.235
122 San Vito sullo Ionio	243	243	201	99	169	61	13	83	786	2.006
123 Satriano	270	268	233	218	259	102	25	166	1.107	3.102
126 Sellia	99	99	81	29	33	19	3	21	264	596
127 Sellia Marina	350	349	405	376	516	209	53	335	1.909	5.732
129 Serrastretta	412	411	384	202	282	114	16	100	1.410	3.584
130 Sersale	381	381	429	294	441	202	44	270	1.791	5.165
131 Settingiano	139	139	185	159	198	84	19	117	784	2.315
133 Simeri Crichi	300	295	337	265	303	130	30	190	1.365	3.821
134 Sorbo San Basile	57	57	80	69	73	31	10	61	320	932

Tavola 2.8 segue - Famiglie per numero di componenti della famiglia e comune

CODICI COMUNI	Famiglie per numero di componenti								Totale	
	1 persona		2 persone	3 persone	4 persone	5 persone	6 o più persone		Famiglie	Compo- nenti
	Totale	Di cui non in coabi- tazione					Famiglie	Compo- nenti		
137 Soverato	989	973	744	667	831	315	92	589	3.638	9.966
138 Soveria Mannelli	283	283	314	221	299	104	32	203	1.253	3.493
139 Soveria Simeri	135	135	154	117	136	46	10	64	598	1.632
142 Squillace	243	243	275	250	244	95	30	193	1.137	3.187
143 Staletti	265	262	220	152	165	63	21	128	886	2.264
146 Taverna	223	223	191	167	222	95	31	193	929	2.662
147 Tiriole	349	349	429	292	338	102	20	125	1.530	4.070
148 Torre di Ruggiero	161	161	140	81	78	51	15	93	526	1.344
151 Valleflorita	240	208	277	170	179	58	15	93	939	2.403
157 Zagarise	183	177	160	105	155	67	18	115	688	1.888
160 Lamezia Terme	5.463	5.076	5.425	4.628	5.901	2.453	636	4.092	24.506	70.158
Totale	30.809	30.095	31.312	24.277	30.305	11.988	3.183	20.335	131.874	367.759

Tavola 2.9 - Nuclei familiari per tipo di nucleo e comune

CODICI COMUNI	Tipi di nucleo				Totale
	Coppie senza figli	Coppie con figli	Madre con figli	Padre con figli	
002 Albi	71	190	29	5	295
003 Amaroni	169	341	41	15	566
004 Amato	71	136	25	4	236
005 Andali	96	153	11	5	265
007 Argusto	35	97	13	2	147
008 Badolato	237	530	97	14	878
009 Belcastro	119	230	24	3	376
011 Borgia	465	1.310	148	27	1.950
012 Botricello	304	795	102	24	1.225
017 Caraffa di Catanzaro	140	360	51	11	562
018 Cardinale	171	414	88	15	688
020 Carlipoli	150	278	56	17	501
023 Catanzaro	5.778	16.605	2.788	569	25.740
024 Cenadi	57	99	12	5	173
025 Centrache	60	57	10	4	131
027 Cerva	84	244	28	11	367
029 Chiaravalle Centrale	523	1.102	197	62	1.884
030 Cicala	93	157	22	10	282
033 Conflenti	151	259	44	13	467
034 Cortale	193	379	72	14	658
036 Cropani	255	576	61	13	905
039 Curinga	438	1.194	138	26	1.796
042 Davoli	345	905	113	24	1.387
043 Decollatura	243	566	105	14	928
047 Falerna	229	613	82	18	942
048 Feroletto Antico	173	363	38	6	580
052 Fossato Serralta	44	104	18	4	170
055 Gagliato	51	73	17	6	147
056 Gasperina	187	355	59	12	613
058 Gimigliano	313	576	96	27	1.012
059 Girifalco	424	1.094	180	19	1.717
060 Gizzeria	248	634	76	34	992
061 Guardavalle	396	852	124	30	1.402
063 Isca sullo Ionio	124	243	55	5	427
065 Jacurso	69	132	18	5	224
068 Magisano	99	208	35	3	345
069 Maida	292	750	99	25	1.166
071 Marcedusa	47	84	19	4	154
072 Marcellinara	141	396	43	10	590
073 Martirano	85	161	37	5	288
074 Martirano Lombardo	163	184	36	10	393
077 Miglierina	68	143	23	2	236
080 Montauro	108	201	36	8	353
081 Montepaone	284	773	116	34	1.207
083 Motta Santa Lucia	76	135	19	6	236
087 Nocera Terinese	364	841	91	8	1.304
088 Olivadi	60	88	18	2	168
089 Palermiti	137	217	44	15	413
092 Pentone	133	385	51	9	578
094 Petrizzi	106	201	40	7	354
095 Petronà	202	514	76	15	807
096 Pianopoli	176	410	61	9	656
099 Platania	202	397	47	16	662
108 San Floro	64	77	16	4	161
110 San Mango d'Aquino	156	298	35	14	503
114 San Pietro a Maida	322	730	111	17	1.180
115 San Pietro Apostolo	153	317	31	10	511
116 San Sostene	112	153	31	6	302
117 Santa Caterina dello Ionio	181	365	58	16	620
118 Sant'Andrea Apostolo dello Ionio	187	316	53	11	567
122 San Vito sullo Ionio	143	300	66	14	523
123 Satriano	165	542	98	15	820
126 Sellia	61	77	14	6	158
127 Sellia Marina	345	1.048	143	25	1.561
129 Serrastretta	340	568	53	21	982
130 Sersale	358	907	104	29	1.398
131 Settingiano	151	429	42	17	639
133 Simeri Crichi	269	676	89	23	1.057
134 Sorbo San Basile	62	172	23	2	259
137 Soverato	506	1.644	389	64	2.603

Tavola 2.9 segue - Nuclei familiari per tipo di nucleo e comune

CODICI COMUNI	Tipi di nucleo				Totale
	Coppie senza figli	Coppie con figli	Madre con figli	Padre con figli	
138 Soveria Mannelli	224	565	122	30	941
139 Soveria Simeri	129	280	42	11	462
142 Squillace	222	558	69	29	878
143 Staletti	158	371	65	9	603
146 Taverna	132	473	78	12	695
147 Tiriolo	357	690	97	21	1.165
148 Torre di Ruggiero	121	180	45	10	356
151 Vallefiorita	222	372	51	47	692
157 Zagarise	113	321	47	11	492
160 Lamezia Terme	4.263	12.440	1.780	369	18.852
Totale	24.765	62.973	9.681	2.104	99.523

Tavola 2.10 - Popolazione straniera residente per area geografica di cittadinanza e comune

CODICI COMUNI	Aree geografiche di cittadinanza				
	Totale	Di cui			
		Europa	Africa	Asia	America
002 Albi	3	1	-	-	2
003 Amaroni	3	3	-	-	-
004 Amato	36	1	34	-	1
005 Andali	7	7	-	-	-
007 Argusto	-	-	-	-	-
008 Badolato	87	23	57	-	7
009 Belcastro	4	2	1	-	1
011 Borgia	68	28	29	9	1
012 Botricello	78	14	50	12	2
017 Caraffa di Catanzaro	10	10	-	-	-
018 Cardinale	9	1	1	-	4
020 Carlipoli	2	1	-	-	1
023 Catanzaro	640	260	234	72	70
024 Cenadi	-	-	-	-	-
025 Centrache	1	1	-	-	-
027 Cerva	4	4	-	-	-
029 Chiaravalle Centrale	30	7	10	4	6
030 Cicala	2	-	-	-	2
033 Conflenti	2	2	-	-	-
034 Cortale	4	4	-	-	-
036 Cropani	18	6	8	1	2
039 Curinga	32	12	17	1	2
042 Davoli	106	12	80	7	6
043 Decollatura	16	9	2	1	2
047 Falerna	194	16	170	-	5
048 Feroleto Antico	2	1	1	-	-
052 Fossato Serralta	12	3	6	-	2
055 Gagliato	16	15	-	-	1
056 Gasperina	10	2	2	-	5
058 Gimigliano	12	3	6	3	-
059 Girifalco	15	11	-	2	2
060 Gizzeria	327	21	296	3	4
061 Guardavalle	104	12	86	-	5
063 Isca sullo Ionio	16	9	1	-	6
065 Jacurso	2	1	-	-	-
068 Magisano	9	9	-	-	-
069 Maida	39	18	17	-	4
071 Marcedusa	2	-	1	-	1
072 Marcellinara	26	14	9	-	3
073 Martirano	2	1	-	-	1
074 Martirano Lombardo	7	3	2	-	2
077 Miglierina	16	3	13	-	-
080 Montauro	6	3	-	1	2
081 Montepaone	48	17	11	12	7
083 Motta Santa Lucia	7	4	2	-	1
087 Nocera Terinese	28	8	18	-	1
088 Olivadi	5	4	-	1	-
089 Palermi	9	-	1	1	7
092 Pentone	9	1	1	-	6
094 Petrizzi	4	4	-	-	-
095 Petronà	11	10	-	-	1
096 Pianopoli	7	5	1	1	-
099 Platania	9	7	1	-	1
108 San Floro	-	-	-	-	-
110 San Mango d'Aquino	13	3	1	-	9
114 San Pietro a Maida	33	9	19	-	5
115 San Pietro Apostolo	3	3	-	-	-
116 San Sostene	7	4	-	3	-
117 Santa Caterina dello Ionio	11	4	4	1	1
118 Sant'Andrea Apostolo dello Ionio	7	7	-	-	-
122 San Vito sullo Ionio	21	4	4	-	13
123 Satriano	25	7	3	-	15
126 Sellia	5	1	4	-	-
127 Sellia Marina	186	20	164	-	1
129 Serrastretta	12	2	8	-	2
130 Sersale	19	11	5	-	3
131 Settingiano	19	8	9	1	1
133 Simeri Crichi	14	8	2	-	4
134 Sorbo San Basile	7	2	-	-	5
137 Soverato	114	44	4	17	47

Tavola 2.10 segue - Popolazione straniera residente per area geografica di cittadinanza e comune

CODICI COMUNI	Aree geografiche di cittadinanza				
	Totale	Di cui			
		Europa	Africa	Asia	America
138 Soveria Mannelli	16	3	-	-	7
139 Soveria Simeri	21	5	13	-	3
142 Squillace	34	15	13	1	5
143 Staletti	15	7	1	1	6
146 Taverna	4	1	1	-	2
147 Tiriolo	14	5	7	-	2
148 Torre di Ruggiero	4	-	4	-	-
151 Valleflorita	7	3	1	-	3
157 Zagarise	10	10	-	-	-
160 Lamezia Terme	1.061	227	619	100	88
Totale	3.798	1.026	2.054	255	398

Tavola 2.11 - Edifici ad uso abitativo per epoca di costruzione e comune

CODICI COMUNI	Epoca di costruzione							Totale
	Prima del 1919	1919-1945	1946-1961	1962-1971	1972-1981	1982-1991	Dopo il 1991	
002 Albi	232	147	36	22	13	37	12	499
003 Amaroni	198	62	77	227	134	100	10	808
004 Amato	104	236	64	10	27	60	29	530
005 Andali	149	82	97	77	75	37	8	525
007 Argusto	148	21	26	24	18	35	22	294
008 Badolato	674	45	54	55	82	157	69	1.136
009 Belcastro	132	127	222	141	120	101	14	857
011 Borgia	100	258	437	456	427	348	201	2.227
012 Botricello	4	121	185	335	390	356	85	1.476
017 Caraffa di Catanzaro	181	243	147	95	66	71	23	826
018 Cardinale	125	165	102	84	230	209	109	1.024
020 Carlipoli	273	212	106	59	108	86	34	878
023 Catanzaro	1.137	1.094	1.689	1.655	1.691	1.666	671	9.603
024 Cenadi	211	36	37	30	48	16	4	382
025 Centrache	31	128	112	17	14	32	5	339
027 Cerva	156	71	64	67	66	40	24	488
029 Chiaravalle Centrale	533	383	346	441	434	352	146	2.635
030 Cicala	138	114	39	11	25	25	23	375
033 Conflenti	454	114	101	91	90	44	44	938
034 Cortale	124	334	174	189	135	66	50	1.072
036 Cropani	232	63	166	116	387	321	160	1.445
039 Curinga	255	357	269	470	518	397	180	2.446
042 Davoli	88	109	162	323	442	347	88	1.559
043 Decollatura	569	295	197	235	171	164	117	1.748
047 Falerna	455	143	106	180	295	238	98	1.515
048 Feroleto Antico	154	221	100	100	173	114	49	911
052 Fossato Serralta	13	97	64	26	7	8	11	226
055 Gagliato	157	189	19	10	26	30	10	441
056 Gasperina	516	123	84	43	109	53	23	951
058 Gimigliano	556	215	252	138	107	62	43	1.373
059 Girifalco	373	328	368	593	421	322	97	2.502
060 Gizzeria	387	211	121	208	308	314	77	1.626
061 Guardavalle	675	356	187	176	334	197	55	1.980
063 Isca sullo Ionio	4	286	262	11	133	68	80	844
065 Jacurso	189	105	36	15	26	36	6	413
068 Magisano	40	116	118	76	57	53	20	480
069 Maida	367	196	323	193	230	200	114	1.623
071 Marcedusa	73	101	96	52	25	41	4	392
072 Marcellinara	281	129	44	33	94	115	85	781
073 Martirano	147	86	78	40	34	24	9	418
074 Martirano Lombardo	167	65	83	99	60	35	19	528
077 Miglierina	182	61	16	46	71	53	48	477
080 Montauro	191	121	23	46	248	142	74	845
081 Montepaone	184	123	102	123	289	259	171	1.251
083 Motta Santa Lucia	248	18	20	28	29	48	14	405
087 Nocera Terinese	328	204	200	207	494	184	94	1.711
088 Olivadi	190	37	20	17	41	61	26	392
089 Palermiti	94	198	124	103	131	46	26	722
092 Pentone	82	64	135	107	87	81	49	605
094 Petrizzi	88	133	139	74	62	75	47	618
095 Petronà	245	246	138	160	212	86	26	1.113
096 Pianopoli	81	94	117	89	141	101	58	681
099 Platania	337	281	168	211	230	109	85	1.421
108 San Floro	212	65	33	20	13	17	32	392
110 San Mango d'Aquino	223	219	94	40	62	92	43	773
114 San Pietro a Maida	151	278	147	267	254	155	134	1.386
115 San Pietro Apostolo	526	62	68	91	125	75	28	975
116 San Sostene	43	75	149	147	172	131	86	803
117 Santa Caterina dello Ionio	31	159	165	110	91	64	22	642
118 Sant'Andrea Apostolo dello Ionio	296	430	174	210	89	60	57	1.316
122 San Vito sullo Ionio	341	289	100	43	110	108	64	1.055
123 Satriano	88	304	145	126	170	100	81	1.014
126 Sellia	94	40	62	18	13	12	4	243
127 Sellia Marina	64	144	241	356	825	857	230	2.717
129 Serrastretta	542	287	222	242	249	237	98	1.877
130 Sersale	452	176	169	222	221	133	90	1.463
131 Settingiano	122	78	49	65	150	134	57	655
133 Simeri Cricchi	184	138	212	215	508	470	180	1.907
134 Sorbo San Basile	10	43	96	79	59	86	27	400
137 Soverato	61	140	163	209	309	271	97	1.250

Tavola 2.11 segue - Edifici ad uso abitativo per epoca di costruzione e comune

CODICI COMUNI	Epoca di costruzione							Totale
	Prima del 1919	1919-1945	1946-1961	1962-1971	1972-1981	1982-1991	Dopo il 1991	
138 Soveria Mannelli	399	159	114	144	244	194	73	1.327
139 Soveria Simeri	164	85	64	92	84	49	33	571
142 Squillace	126	213	151	65	45	136	177	913
143 Staletti	250	153	80	227	387	80	70	1.247
146 Taverna	210	160	156	102	118	178	90	1.014
147 Tiriolo	425	162	122	174	144	101	70	1.198
148 Torre di Ruggiero	246	66	89	66	92	88	45	692
151 Vallefiorita	25	250	292	216	170	105	32	1.090
157 Zagarise	166	131	108	96	70	53	43	667
160 Lamezia Terme	2.702	1.858	1.339	2.005	3.483	2.229	686	14.302
Totale	21.205	15.528	13.256	14.081	18.442	14.437	6.295	103.244

Tavola 2.12 - Abitazioni occupate da persone residenti, stanze e occupanti per titolo di godimento e comune

CODICI COMUNI	Totale			Titolo di godimento					
				Di cui in proprietà			Di cui in affitto		
	Abitazioni	Stanze	Occupanti	Abitazioni	Stanze	Occupanti	Abitazioni	Stanze	Occupanti
002 Albi	397	1.631	1.105	290	1.249	770	72	251	249
003 Amaroni	743	3.071	2.006	596	2.484	1.637	33	111	87
004 Amato	325	1.486	874	268	1.255	735	45	177	105
005 Andali	371	1.417	954	290	1.119	717	19	67	43
007 Argusto	218	881	568	150	631	407	16	65	59
008 Badolato	1.261	4.780	3.433	893	3.483	2.499	226	755	557
009 Belcastro	499	2.342	1.397	418	1.992	1.182	29	145	101
011 Borgia	2.480	10.104	7.037	1.905	7.993	5.434	311	1.148	917
012 Botricello	1.585	6.632	4.546	1.105	4.791	3.243	213	822	582
017 Caraffa di Catanzaro	718	2.888	2.075	497	2.027	1.386	149	587	488
018 Cardinale	919	3.611	2.610	657	2.633	1.897	40	154	109
020 Carlipoli	682	2.740	1.786	514	2.128	1.359	54	197	142
023 Catanzaro	32.571	137.156	94.545	22.235	98.388	65.205	7.731	28.871	22.286
024 Cenadi	268	1.102	649	208	871	505	19	71	62
025 Centrache	236	884	494	199	740	402	22	79	47
027 Cerva	447	1.769	1.342	340	1.382	1.013	18	63	60
029 Chiaravalle Centrale	2.746	11.707	7.073	2.091	9.103	5.477	222	832	571
030 Cicala	414	1.518	1.033	305	1.171	769	44	141	115
033 Conflenti	650	2.705	1.675	532	2.277	1.387	46	187	132
034 Cortale	959	3.999	2.414	751	3.265	1.903	70	248	182
036 Cropani	1.136	4.585	3.278	830	3.456	2.409	110	393	320
039 Curinga	2.250	9.751	6.629	1.878	8.306	5.617	140	540	407
042 Davoli	1.823	7.071	5.217	1.391	5.577	4.111	294	980	706
043 Decollatura	1.391	6.035	3.470	1.074	4.935	2.728	97	332	262
047 Falerna	1.249	5.105	3.583	905	3.826	2.593	199	735	594
048 Feroletto Antico	765	3.488	2.102	638	3.003	1.808	28	108	73
052 Fossato Serralta	231	858	654	145	574	371	73	235	247
055 Gagliato	261	1.050	563	207	889	450	18	44	28
056 Gasperina	784	3.200	2.180	607	2.553	1.682	72	251	195
058 Gimigliano	1.406	5.229	3.607	1.073	4.084	2.635	213	744	668
059 Girifalco	2.278	9.594	6.293	1.678	7.227	4.657	234	915	701
060 Gizzeria	1.371	5.322	3.826	1.093	4.298	2.946	133	477	461
061 Guardavalle	1.870	7.360	5.290	1.448	5.846	4.110	159	572	518
063 Isca sullo Ionio	620	2.442	1.584	386	1.604	1.027	88	300	195
065 Jacurso	355	1.426	839	272	1.149	655	43	145	108
068 Magisano	491	1.934	1.318	359	1.447	960	63	238	172
069 Maida	1.543	6.703	4.296	1.148	5.170	3.235	185	707	532
071 Marcedusa	222	912	556	193	792	472	19	78	59
072 Marcellinara	756	3.475	2.183	513	2.484	1.515	135	535	398
073 Martirano	410	1.651	1.036	299	1.268	767	23	92	66
074 Martirano Lombardo	637	2.442	1.398	495	1.973	1.095	40	154	88
077 Miglierina	355	1.592	912	273	1.260	693	52	201	142
080 Montaurò	507	2.106	1.315	393	1.671	1.032	54	179	124
081 Montepaone	1.571	6.757	4.440	1.154	5.147	3.241	214	833	646
083 Motta Santa Lucia	305	1.337	848	239	1.105	663	21	72	66
087 Nocera Terinese	1.697	6.928	4.705	1.300	5.415	3.735	202	776	517
088 Olivadi	270	1.117	643	200	876	488	39	117	75
089 Palermi	551	2.382	1.435	458	2.010	1.150	47	176	152
092 Pentone	756	3.058	2.184	565	2.379	1.623	132	457	397
094 Petrizzi	493	2.330	1.297	400	1.960	1.079	67	261	159
095 Petronà	1.049	4.024	2.998	832	3.236	2.340	59	218	188
096 Pianopoli	846	3.705	2.315	587	2.709	1.681	129	483	333
099 Platania	912	3.683	2.419	714	2.991	1.941	74	262	213
108 San Floro	275	926	594	195	701	451	18	49	34
110 San Mango d'Aquino	723	3.281	1.877	561	2.608	1.484	49	204	146
114 San Pietro a Maida	1.516	5.999	4.277	1.226	4.923	3.533	93	357	260
115 San Pietro Apostolo	721	2.940	1.880	559	2.311	1.439	54	205	160
116 San Sostene	468	1.758	1.126	391	1.494	934	29	94	69
117 Santa Caterina dello Ionio	838	3.053	2.272	614	2.319	1.655	138	439	385
118 Sant'Andrea Apostolo dello Ionio	978	3.543	2.235	712	2.695	1.640	172	521	403
122 San Vito sullo Ionio	786	3.370	2.006	636	2.792	1.617	75	293	201
123 Satriano	1.104	4.909	3.102	842	3.824	2.352	103	393	317
126 Sellia	264	954	596	146	541	316	87	309	209
127 Sellia Marina	1.904	8.059	5.729	1.343	5.800	4.073	271	1.052	838
129 Serrastretta	1.408	6.124	3.583	1.145	5.140	2.990	58	214	154
130 Sersale	1.791	7.518	5.165	1.490	6.362	4.250	110	414	332
131 Settingiano	783	3.496	2.312	545	2.586	1.627	131	478	388
133 Simeri Crichi	1.359	5.321	3.821	955	3.865	2.723	189	669	504
134 Sorbo San Basile	320	1.210	932	252	991	724	43	147	141
137 Soverato	3.619	16.071	9.966	2.379	11.294	6.734	906	3.462	2.424

Tavola 2.12 segue - Abitazioni occupate da persone residenti, stanze e occupanti per titolo di godimento e comune

CODICI COMUNI	Totale			Titolo di godimento					
				Di cui in proprietà			Di cui in affitto		
	Abitazioni	Stanze	Occupanti	Abitazioni	Stanze	Occupanti	Abitazioni	Stanze	Occupanti
138 Soveria Mannelli	1.253	5.552	3.493	997	4.554	2.868	127	499	330
139 Soveria Simeri	598	2.386	1.632	443	1.788	1.204	66	240	206
142 Squillace	1.137	4.510	3.187	807	3.346	2.300	213	745	611
143 Staletti	882	3.749	2.264	658	2.864	1.665	91	355	291
146 Taverna	928	3.614	2.661	571	2.309	1.602	246	920	789
147 Tiriolo	1.530	5.985	4.070	1.116	4.455	2.941	224	839	644
148 Torre di Ruggiero	526	2.244	1.344	423	1.878	1.129	21	69	60
151 Valleflorita	885	3.670	2.403	724	3.094	1.941	55	188	165
157 Zagarise	681	2.530	1.888	477	1.839	1.288	98	341	313
160 Lamezia Terme	23.999	103.820	69.527	16.945	76.109	50.484	4.393	17.320	12.219
Totale	130.926	547.667	366.971	95.143	412.684	269.400	20.895	78.397	59.297

Tavola 2.13 - Abitazioni occupate da persone residenti, famiglie e componenti per numero di stanze e comune

CODICI COMUNI	Numero di stanze								
	1			2			3		
	Abitazioni	Occupanti		Abitazioni	Occupanti		Abitazioni	Occupanti	
		Famiglie	Componenti		Famiglie	Componenti		Famiglie	Componenti
002 Albi	2	2	3	37	37	78	102	102	256
003 Amaroni	16	16	29	89	89	205	159	159	409
004 Amato	1	1	1	15	15	25	76	77	151
005 Andali	1	1	1	48	48	84	103	103	226
007 Argusto	5	5	7	22	22	35	46	46	92
008 Badolato	15	15	25	185	185	343	296	296	662
009 Belcastro	-	-	-	4	4	7	61	61	118
011 Borgia	45	45	70	207	208	374	471	476	1.107
012 Botricello	4	4	6	74	74	138	280	284	631
017 Caraffa di Catanzaro	7	7	7	83	83	162	151	151	377
018 Cardinale	16	16	41	111	111	206	226	226	597
020 Carlipoli	11	11	14	75	75	137	162	162	370
023 Catanzaro	466	466	771	2.186	2.188	4.922	5.992	5.998	15.242
024 Cenadi	6	6	12	22	22	32	51	51	102
025 Centrache	-	-	-	20	20	25	95	95	155
027 Cerva	3	3	3	38	38	63	99	99	274
029 Chiaravalle Centrale	2	2	2	145	145	236	512	512	1.006
030 Cicala	6	6	11	71	71	130	112	112	223
033 Conflenti	9	9	9	66	66	96	150	150	342
034 Cortale	27	27	42	109	109	206	173	173	375
036 Cropani	13	13	20	111	111	217	240	240	624
039 Curinga	24	24	28	132	132	193	362	363	830
042 Davoli	39	39	60	205	216	415	451	451	1.100
043 Decollatura	47	47	59	153	153	267	272	272	624
047 Falerna	44	44	80	132	132	249	253	253	598
048 Feroletto Antico	7	7	9	36	36	63	119	119	233
052 Fossato Serralta	1	1	1	32	32	73	87	87	225
055 Gagliato	11	11	14	33	33	57	48	48	87
056 Gasperina	7	7	10	59	59	126	205	205	490
058 Gimigliano	43	43	65	198	198	361	356	356	797
059 Girifalco	37	37	59	167	167	326	394	394	908
060 Gizzeria	73	73	105	147	147	296	312	312	711
061 Guardavalle	47	48	61	169	177	330	541	560	1.315
063 Isca sullo Ionio	9	9	11	66	66	133	183	183	386
065 Jacurso	8	8	13	55	55	111	77	77	139
068 Magisano	5	5	5	65	65	150	101	101	231
069 Maida	20	20	24	121	121	211	290	291	662
071 Marcedusa	-	-	-	2	2	3	68	68	129
072 Marcellinara	11	11	14	47	47	84	119	119	266
073 Martirano	4	4	4	40	40	63	115	115	229
074 Martirano Lombardo	11	11	11	95	95	124	155	155	277
077 Miglierina	1	1	1	19	19	33	68	68	157
080 Montaurò	9	9	12	53	53	90	108	108	256
081 Montepaone	21	21	27	82	82	169	263	265	618
083 Motta Santa Lucia	3	3	3	21	21	42	72	72	159
087 Nocera Terinese	31	31	39	153	153	269	381	381	897
088 Olivadi	5	5	9	36	36	53	60	61	120
089 Palermi	6	6	8	31	31	57	110	110	225
092 Pentone	17	17	28	81	81	168	169	169	404
094 Petrizzi	3	3	4	32	32	62	77	77	153
095 Petronà	22	22	38	108	108	221	280	282	737
096 Pianopoli	22	22	27	47	47	78	143	143	304
099 Platania	20	20	22	106	106	178	210	210	470
108 San Floro	15	15	16	64	64	103	87	87	176
110 San Mango d'Aquino	9	9	9	35	35	59	116	118	214
114 San Pietro a Maida	37	37	51	137	137	230	351	351	856
115 San Pietro Apostolo	7	7	11	79	79	153	169	169	364
116 San Sostene	5	5	5	65	65	123	147	147	337
117 Santa Caterina dello Ionio	24	24	43	114	115	240	249	250	613
118 Sant'Andrea Apostolo dello Ionio	22	22	30	195	195	343	291	291	620
122 San Vito sullo Ionio	10	10	12	58	58	82	157	157	317
123 Satriano	9	9	17	68	68	141	197	199	459
126 Sellia	3	3	4	44	44	78	74	74	156
127 Sellia Marina	8	8	13	139	139	289	364	365	930
129 Serrastretta	22	22	23	121	121	185	270	270	511
130 Sersale	25	25	35	152	152	277	428	428	1.084
131 Settingiano	14	14	19	60	60	124	122	122	301
133 Simeri Crichi	24	24	41	159	159	324	314	315	810

Tavola 2.13 segue - Abitazioni occupate da persone residenti, famiglie e componenti per numero di stanze e comune

CODICI COMUNI	Numero di stanze								
	1			2			3		
	Abitazioni	Occupanti		Abitazioni	Occupanti		Abitazioni	Occupanti	
		Famiglie	Componenti		Famiglie	Componenti		Famiglie	Componenti
134 Sorbo San Basile	3	3	3	34	34	79	95	95	253
137 Soverato	40	40	63	195	195	360	611	614	1.329
138 Soveria Mannelli	15	15	19	97	97	161	229	229	519
139 Soveria Simeri	21	21	30	59	59	111	127	127	295
142 Squillace	17	17	21	146	146	310	256	256	632
143 Staletti	13	13	24	70	70	113	172	173	379
146 Taverna	20	20	30	111	111	233	216	216	517
147 Tiriolo	18	18	22	143	143	256	377	377	871
148 Torre di Ruggiero	2	2	2	40	40	63	129	129	255
151 Valleflorita	11	14	19	71	73	123	190	198	425
157 Zagarise	10	10	13	95	95	179	195	198	466
160 Lamezia Terme	364	370	514	1.750	1.773	3.214	4.237	4.300	10.539
Totale	2.031	2.041	3.014	10.742	10.790	20.729	26.176	26.303	62.304

Tavola 2.13 segue - Abitazioni occupate da persone residenti, famiglie e componenti per numero di stanze e comune

CODICI COMUNI	Numero di stanze					
	4			5		
	Abitazioni	Occupanti		Abitazioni	Occupanti	
Famiglie		Componenti	Famiglie		Componenti	
002 Albi	105	105	301	102	102	312
003 Amaroni	215	215	598	150	150	427
004 Amato	86	87	231	73	73	203
005 Andali	129	129	364	64	64	200
007 Argusto	64	64	165	61	61	194
008 Badolato	433	433	1.275	264	264	889
009 Belcastro	156	156	387	168	168	513
011 Borgia	982	993	2.916	560	567	1.881
012 Botricello	723	727	2.060	373	373	1.238
017 Caraffa di Catanzaro	257	257	807	139	139	440
018 Cardinale	295	295	877	179	179	592
020 Carlopoli	218	218	603	133	133	399
023 Catanzaro	11.775	11.790	34.147	8.172	8.192	26.548
024 Cenadi	91	91	223	71	71	209
025 Centrache	72	72	179	32	32	82
027 Cerva	184	184	581	92	92	311
029 Chiaravalle Centrale	1.068	1.072	2.789	725	727	2.140
030 Cicala	134	134	379	62	62	191
033 Conflenti	194	194	519	136	136	419
034 Cortale	289	289	716	212	212	620
036 Cropani	443	443	1.300	210	211	714
039 Curinga	814	820	2.445	606	609	2.020
042 Davoli	606	606	1.883	393	393	1.317
043 Decollatura	341	341	864	275	275	760
047 Falerna	373	373	1.125	278	278	930
048 Feroletto Antico	239	239	666	209	209	648
052 Fossato Serralta	68	68	215	26	26	92
055 Gagliato	76	77	171	59	60	135
056 Gasperina	284	285	823	140	141	462
058 Gimigliano	442	442	1.250	284	284	891
059 Girifalco	916	916	2.632	465	465	1.453
060 Gizzeria	430	430	1.242	273	273	976
061 Guardavalle	587	606	1.807	351	356	1.183
063 Isca sullo Ionio	191	191	509	108	108	341
065 Jacurso	97	97	218	58	58	169
068 Magisano	165	165	479	118	118	347
069 Maida	487	489	1.440	392	394	1.257
071 Marcedusa	83	83	234	46	46	127
072 Marcellinara	200	200	557	234	234	780
073 Martirano	128	128	359	75	75	225
074 Martirano Lombardo	206	206	506	114	114	309
077 Miglierina	120	120	299	74	74	219
080 Montaurò	138	138	371	138	138	412
081 Montepaone	640	642	1.832	386	387	1.173
083 Motta Santa Lucia	91	91	281	55	55	168
087 Nocera Terinese	588	588	1.733	327	327	1.038
088 Olivadi	72	72	149	54	54	172
089 Palermi	187	187	509	144	144	393
092 Pentone	220	220	654	191	191	646
094 Petrizzi	134	136	320	130	130	390
095 Petronà	401	409	1.226	161	165	528
096 Pianopoli	252	252	710	242	242	759
099 Platania	285	285	812	158	158	523
108 San Floro	58	58	155	32	32	86
110 San Mango d'Aquino	237	250	620	176	185	496
114 San Pietro a Maida	532	532	1.595	334	334	1.103
115 San Pietro Apostolo	225	225	606	157	157	497
116 San Sostene	142	142	372	74	74	209
117 Santa Caterina dello Ionio	271	273	772	129	131	440
118 Sant'Andrea Apostolo dello Ionio	251	253	624	155	157	431
122 San Vito sullo Ionio	234	234	624	203	203	586
123 Satriano	329	329	927	308	308	941
126 Sellia	94	94	208	33	33	100
127 Sellia Marina	664	664	2.044	504	504	1.703
129 Serrastretta	401	402	1.029	324	324	993
130 Sersale	589	589	1.811	393	393	1.310
131 Settingiano	251	251	762	185	185	595
133 Simeri Cricchi	480	481	1.409	260	263	840

Tavola 2.13 segue - Abitazioni occupate da persone residenti, famiglie e componenti per numero di stanze e comune

CODICI COMUNI	Numero di stanze					
	4			5		
	Abitazioni	Occupanti		Abitazioni	Occupanti	
		Famiglie	Componenti		Famiglie	Componenti
134 Sorbo San Basile	122	122	378	45	45	150
137 Soverato	1.164	1.171	3.177	1.040	1.047	3.215
138 Soveria Mannelli	382	382	1.076	295	295	946
139 Soveria Simeri	220	220	622	122	122	408
142 Squillace	390	390	1.103	210	210	710
143 Staletti	304	304	805	196	197	565
146 Taverna	298	298	900	205	205	727
147 Tiriolo	583	583	1.703	300	300	898
148 Torre di Ruggiero	173	173	468	99	99	287
151 Valleflorita	312	333	896	190	203	577
157 Zagarise	226	228	710	111	111	378
160 Lamezia Terme	7.445	7.546	21.545	6.547	6.629	21.315
Totale	44.151	44.377	126.679	31.169	31.335	99.871

Tavola 2.13 segue - Abitazioni occupate da persone residenti, famiglie e componenti per numero di stanze e comune

CODICI COMUNI	Numero di stanze					
	6 o più			Totale		
	Abitazioni	Occupanti		Abitazioni	Occupanti	
		Famiglie	Componenti		Famiglie	Componenti
002 Albi	49	49	155	397	397	1.105
003 Amaroni	114	114	338	743	743	2.006
004 Amato	74	76	263	325	329	874
005 Andali	26	26	79	371	371	954
007 Argusto	20	20	75	218	218	568
008 Badolato	68	68	239	1.261	1.261	3.433
009 Belcastro	110	110	372	499	499	1.397
011 Borgia	215	221	689	2.480	2.510	7.037
012 Botricello	131	131	473	1.585	1.593	4.546
017 Caraffa di Catanzaro	81	81	282	718	718	2.075
018 Cardinale	92	92	297	919	919	2.610
020 Carlipoli	83	83	263	682	682	1.786
023 Catanzaro	3.980	3.986	12.915	32.571	32.620	94.545
024 Cenadi	27	27	71	268	268	649
025 Centrache	17	17	53	236	236	494
027 Cerva	31	31	110	447	447	1.342
029 Chiaravalle Centrale	294	296	900	2.746	2.754	7.073
030 Cicala	29	29	99	414	414	1.033
033 Conflenti	95	95	290	650	650	1.675
034 Cortale	149	150	455	959	960	2.414
036 Cropani	119	119	403	1.136	1.137	3.278
039 Curinga	312	312	1.113	2.250	2.260	6.629
042 Davoli	129	129	442	1.823	1.834	5.217
043 Decollatura	303	303	896	1.391	1.391	3.470
047 Falerna	169	169	601	1.249	1.249	3.583
048 Feroletto Antico	155	158	483	765	768	2.102
052 Fossato Serralta	17	17	48	231	231	654
055 Gagliato	34	34	99	261	263	563
056 Gasperina	89	89	269	784	786	2.180
058 Gimigliano	83	83	243	1.406	1.406	3.607
059 Girifalco	299	299	915	2.278	2.278	6.293
060 Gizzeria	136	136	496	1.371	1.371	3.826
061 Guardavalle	175	185	594	1.870	1.932	5.290
063 Isca sullo Ionio	63	63	204	620	620	1.584
065 Jacurso	60	60	189	355	355	839
068 Magisano	37	37	106	491	491	1.318
069 Maida	233	235	702	1.543	1.550	4.296
071 Marcedusa	23	23	63	222	222	556
072 Marcellinara	145	145	482	756	756	2.183
073 Martirano	48	48	156	410	410	1.036
074 Martirano Lombardo	56	56	171	637	637	1.398
077 Miglierina	73	73	203	355	355	912
080 Montaurò	61	62	174	507	508	1.315
081 Montepaone	179	179	621	1.571	1.576	4.440
083 Motta Santa Lucia	63	63	195	305	305	848
087 Nocera Terinese	217	217	729	1.697	1.697	4.705
088 Olivadi	43	43	140	270	271	643
089 Palermi	73	73	243	551	551	1.435
092 Pentone	78	78	284	756	756	2.184
094 Petrizzi	117	125	368	493	503	1.297
095 Petronà	77	80	248	1.049	1.066	2.998
096 Pianopoli	140	140	437	846	846	2.315
099 Platania	133	133	414	912	912	2.419
108 San Floro	19	19	58	275	275	594
110 San Mango d'Aquino	150	164	479	723	761	1.877
114 San Pietro a Maida	125	125	442	1.516	1.516	4.277
115 San Pietro Apostolo	84	84	249	721	721	1.880
116 San Sostene	35	36	80	468	469	1.126
117 Santa Caterina dello Ionio	51	53	164	838	846	2.272
118 Sant'Andrea Apostolo dello Ionio	64	65	187	978	983	2.235
122 San Vito sullo Ionio	124	124	385	786	786	2.006
123 Satriano	193	194	617	1.104	1.107	3.102
126 Sellia	16	16	50	264	264	596
127 Sellia Marina	225	228	750	1.904	1.908	5.729
129 Serrastretta	270	270	842	1.408	1.409	3.583
130 Sersale	204	204	648	1.791	1.791	5.165
131 Settingiano	151	151	511	783	783	2.312
133 Simeri Cricchi	122	123	397	1.359	1.365	3.821

Tavola 2.13 segue - Abitazioni occupate da persone residenti, famiglie e componenti per numero di stanze e comune

CODICI COMUNI	Numero di stanze					
	6 o più			Totale		
	Abitazioni	Occupanti		Abitazioni	Occupanti	
		Famiglie	Componenti		Famiglie	Componenti
134 Sorbo San Basile	21	21	69	320	320	932
137 Soverato	569	571	1.822	3.619	3.638	9.966
138 Soveria Mannelli	235	235	772	1.253	1.253	3.493
139 Soveria Simeri	49	49	166	598	598	1.632
142 Squillace	118	118	411	1.137	1.137	3.187
143 Staletti	127	129	378	882	886	2.264
146 Taverna	78	78	254	928	928	2.661
147 Tiriolo	109	109	320	1.530	1.530	4.070
148 Torre di Ruggiero	83	83	269	526	526	1.344
151 Valleflorita	111	118	363	885	939	2.403
157 Zagarise	44	46	142	681	688	1.888
160 Lamezia Terme	3.656	3.734	12.400	23.999	24.352	69.527
Totale	16.657	16.815	54.374	130.926	131.661	366.971

Tavola 2.14 - Abitazioni occupate da persone residenti per tipologia di servizi presenti, superficie e comune

CODICI COMUNI	Abitazioni fornite di							Abitazioni occupate da persone residenti		
	Acqua potabile		Impianto di riscaldamento				Acqua calda	Numero	Superficie (mq)	
	Totale	Di cui da acquedotto	Totale	Di cui con impianto centralizzato ad uso di più abitazioni	Di cui con impianto fisso autonomo ad uso esclusivo dell'abitazione	Di cui con apparecchi singoli fissi che riscaldano tutta o la maggior parte dell'abitazione				Di cui con apparecchi singoli fissi che riscaldano solo alcune parti dell'abitazione
002 Albi	397	396	379	6	91	201	115	386	397	34.083
003 Amaroni	743	742	734	6	256	209	375	731	743	74.311
004 Amato	325	310	307	3	109	121	88	308	325	31.584
005 Andali	371	371	357	5	138	98	154	345	371	31.774
007 Argusto	218	216	210	7	59	88	77	209	218	18.463
008 Badolato	1.019	997	1.201	153	255	85	718	1.253	1.261	106.710
009 Belcastro	499	494	495	1	105	86	356	486	499	47.679
011 Borgia	2.477	2.449	2.149	102	667	507	1.126	2.400	2.480	226.498
012 Botricello	1.580	1.541	1.534	4	293	275	1.026	1.557	1.585	158.281
017 Caraffa di Catanzaro	712	711	677	23	136	181	368	704	718	61.259
018 Cardinale	816	810	897	10	280	403	283	871	919	77.814
020 Carlipoli	682	676	680	28	115	374	207	640	682	62.124
023 Catanzaro	32.201	31.986	29.349	1.941	20.720	3.279	4.964	31.625	32.571	3.062.063
024 Cenadi	243	243	230	6	115	68	60	259	268	28.405
025 Centrache	233	232	233	4	33	74	128	226	236	17.805
027 Cerva	446	445	446	6	201	233	184	428	447	39.721
029 Chiaravalle Centrale	2.744	2.717	2.685	20	722	1.215	901	2.703	2.746	250.284
030 Cicala	414	412	412	10	81	250	107	399	414	32.277
033 Conflenti	650	609	644	20	293	60	290	600	650	58.530
034 Cortale	956	943	936	8	323	123	567	918	959	93.698
036 Cropani	1.124	1.121	1.095	57	257	277	575	1.095	1.136	118.379
039 Curinga	2.192	2.060	2.027	39	783	369	950	2.174	2.250	223.248
042 Davoli	1.817	1.797	1.535	31	664	269	683	1.752	1.823	173.466
043 Decollatura	1.387	1.347	1.354	14	376	639	478	1.299	1.391	141.703
047 Falerna	1.238	1.223	1.104	17	310	353	502	1.151	1.249	120.742
048 Feroletto Antico	765	764	740	13	184	263	338	724	765	76.791
052 Fossato Serralta	230	229	198	6	67	77	65	228	231	17.621
055 Gagliato	261	261	206	2	126	48	48	245	261	22.343
056 Gasperina	783	781	703	9	260	121	354	747	784	64.169
058 Gimigliano	1.398	1.391	1.359	14	213	536	659	1.231	1.406	101.867
059 Girifalco	2.231	2.216	2.186	18	863	292	1.128	2.102	2.278	213.777
060 Gizzeria	1.352	1.333	1.136	23	192	422	556	1.249	1.371	122.040
061 Guardavalle	1.768	1.753	1.666	32	309	205	1.212	1.803	1.870	162.026
063 Isca sullo Ionio	441	431	535	15	174	167	215	559	620	51.450
065 Jacurso	354	347	346	1	167	72	163	337	355	28.849
068 Magisano	491	489	469	9	102	229	165	465	491	47.487
069 Maida	1.485	1.468	1.379	40	530	368	520	1.500	1.543	151.374
071 Marcedusa	215	215	172	1	67	26	91	206	222	17.377
072 Marcellinara	726	717	714	45	294	235	229	746	756	79.789
073 Martirano	410	404	406	-	41	103	269	373	410	36.276
074 Martirano Lombardo	635	565	629	4	311	73	262	607	637	49.769
077 Miglierina	355	355	278	10	93	71	139	332	355	32.279
080 Montauro	502	495	474	10	224	92	179	495	507	46.913
081 Montepaone	1.562	1.559	1.311	60	699	202	442	1.531	1.571	152.394
083 Motta Santa Lucia	292	279	299	-	51	136	121	286	305	27.387
087 Nocera Terinese	1.622	1.571	1.556	11	223	383	1.002	1.473	1.697	150.207
088 Olivadi	269	267	258	10	99	64	128	257	270	25.258
089 Palermi	522	520	536	25	109	216	212	532	551	52.199
092 Pentone	750	738	721	12	309	266	202	742	756	68.142
094 Petrizzi	493	469	471	3	82	155	258	490	493	43.510
095 Petronà	1.048	1.046	1.042	6	280	522	386	1.018	1.049	91.880
096 Pianopoli	846	826	736	16	285	129	372	815	846	86.915
099 Platania	909	750	842	6	251	287	338	842	912	84.131
108 San Floro	275	270	258	-	26	40	198	256	275	21.332
110 San Mango d'Aquino	722	715	607	28	334	127	139	685	723	71.437
114 San Pietro a Maida	1.510	1.501	1.388	125	398	355	601	1.458	1.516	141.434
115 San Pietro Apostolo	721	718	650	15	198	318	195	680	721	63.703
116 San Sostene	461	449	415	6	147	53	240	442	468	36.583
117 Santa Caterina dello Ionio	509	493	740	17	178	238	340	791	838	66.706
118 Sant'Andrea Apostolo dello Ionio	977	975	754	50	412	100	232	952	978	72.026
122 San Vito sullo Ionio	786	784	770	13	357	254	241	769	786	76.264
123 Satriano	1.083	1.067	1.037	23	611	223	266	1.066	1.104	112.157
126 Sellia	264	264	256	4	34	33	197	247	264	17.668
127 Sellia Marina	1.827	1.780	1.785	22	369	502	1.052	1.854	1.904	204.568

Tavola 2.14 segue - Abitazioni occupate da persone residenti per tipologia di servizi presenti, superficie e comune

CODICI COMUNI	Abitazioni fornite di							Abitazioni occupate da persone residenti		
	Acqua potabile		Impianto di riscaldamento				Acqua calda	Numero	Superficie (mq)	
	Totale	Di cui da acquedotto	Totale	Di cui con impianto centralizzato ad uso di più abitazioni	Di cui con impianto fisso autonomo ad uso esclusivo dell'abitazione	Di cui con apparecchi singoli fissi che riscaldano tutta o la maggior parte dell'abitazione				Di cui con apparecchi singoli fissi che riscaldano solo alcune parti dell'abitazione
129 Serrastretta	1.399	1.377	1.318	19	509	419	562	1.323	1.408	134.115
130 Sersale	1.786	1.785	1.622	17	640	590	646	1.667	1.791	157.984
131 Settingiano	739	733	737	29	293	308	190	745	783	81.043
133 Simeri Crichi	1.323	1.305	1.261	42	391	409	537	1.321	1.359	118.857
134 Sorbo San Basile	319	312	312	3	47	168	108	303	320	25.592
137 Soverato	3.600	3.563	3.140	149	2.322	328	515	3.571	3.619	364.020
138 Soveria Mannelli	1.251	1.247	1.163	33	434	544	279	1.167	1.253	131.262
139 Soveria Simeri	598	595	560	24	137	165	284	582	598	58.798
142 Squillace	1.135	1.128	1.077	16	598	220	311	1.102	1.137	101.374
143 Staletti	869	868	807	10	327	265	254	860	882	85.446
146 Taverna	928	913	840	48	357	280	230	885	928	78.995
147 Tiriolo	1.509	1.499	1.440	91	516	466	485	1.457	1.530	130.524
148 Torre di Ruggiero	526	404	518	8	174	119	236	507	526	45.428
151 Valleflorita	882	881	806	6	319	236	328	869	885	82.602
157 Zagarise	681	677	664	6	84	326	280	638	681	58.527
160 Lamezia Terme	23.888	23.492	20.730	693	11.182	3.112	6.734	22.905	23.999	2.435.705
Totale	128.767	126.882	118.693	4.419	55.381	25.795	41.015	125.556	130.926	12.369.271

Capitolo 3 - Dati per località abitate

Tavola 3.1 - Popolazione residente e famiglie per tipo di località abitata, sesso e comune

CODICI COMUNI	Località abitate					
	Centri abitati			Nuclei abitati		
	Numero	Popolazione residente		Famiglie	Numero	Popolazione residente
		Totale	Di cui maschi			Totale
002 Albi	2	1.105	525	397	-	-
003 Amaroni	1	1.869	922	701	1	54
004 Amato	1	653	299	259	2	42
005 Andali	1	910	442	359	-	-
007 Argusto	2	458	211	183	1	22
008 Badolato	2	3.157	1.488	1.166	3	56
009 Belcastro	2	1.399	702	498	-	-
011 Borgia	2	5.893	2.868	2.100	1	354
012 Botricello	1	4.559	2.285	1.583	-	-
017 Caraffa di Catanzaro	1	1.944	948	673	-	-
018 Cardinale	1	2.188	1.033	801	-	-
020 Carlipoli	2	1.716	847	659	-	-
023 Catanzaro	5	90.625	43.760	31.262	4	1.397
024 Cenadi	1	559	269	238	1	33
025 Centrache	1	452	207	224	-	-
027 Cerva	2	1.337	652	445	-	-
029 Chiaravalle Centrale	2	4.446	2.118	1.783	8	1.063
030 Cicala	1	1.021	483	409	-	-
033 Conflenti	5	1.278	613	506	2	88
034 Cortale	1	2.258	1.052	894	-	-
036 Cropani	4	2.828	1.399	982	2	217
039 Curinga	2	4.753	2.329	1.633	12	1.146
042 Davoli	2	4.391	2.172	1.573	-	-
043 Decollatura	3	2.997	1.415	1.202	7	194
047 Falerna	4	3.117	1.563	1.091	3	144
048 Feroleto Antico	4	1.172	537	458	12	758
052 Fossato Serralta	3	631	332	224	-	-
055 Gagliato	1	510	246	245	-	-
056 Gasperina	2	1.998	953	721	1	132
058 Gimigliano	3	3.203	1.554	1.250	-	-
059 Girifalco	1	6.102	2.966	2.201	1	139
060 Gizzeria	4	2.742	1.361	1.034	5	225
061 Guardavalle	2	4.847	2.357	1.797	5	236
063 Isca sullo Ionio	2	1.567	728	610	-	-
065 Jacurso	1	741	335	320	-	-
068 Magisano	3	1.302	624	486	-	-
069 Maida	2	3.582	1.711	1.309	2	161
071 Marcedusa	1	556	272	222	-	-
072 Marcellinara	1	1.994	958	692	-	-
073 Martirano	1	657	305	269	3	175
074 Martirano Lombardo	2	1.067	523	488	2	147
077 Miglierina	1	875	398	344	-	-
080 Montauro	2	1.198	569	466	3	71
081 Montepaone	3	4.008	1.969	1.438	2	385
083 Motta Santa Lucia	1	704	339	263	2	64
087 Nocera Terinese	2	3.297	1.596	1.210	7	876
088 Olivadi	1	571	255	253	-	-
089 Palermi	1	1.426	692	546	-	-
092 Pentone	2	2.001	973	693	1	196
094 Petrizzi	1	1.103	529	429	3	124
095 Petronà	2	2.943	1.427	1.048	1	44
096 Pianopoli	1	1.740	828	646	5	461
099 Platania	1	981	461	397	13	502
108 San Floro	1	534	246	256	1	43
110 San Mango d'Aquino	1	1.742	871	717	-	-
114 San Pietro a Maida	2	4.199	2.094	1.492	-	-
115 San Pietro Apostolo	1	1.643	792	631	4	150
116 San Sostene	2	971	448	411	2	96
117 Santa Caterina dello Ionio	2	2.199	1.066	815	-	-
118 Sant'Andrea Apostolo dello Ionio	2	2.198	1.004	929	2	99
122 San Vito sullo Ionio	1	1.733	816	696	3	268
123 Satriano	3	2.886	1.368	1.042	3	99
126 Sellia	1	584	269	261	-	-

Tavola 3.1 segue - Popolazione residente e famiglie per tipo di località abitata, sesso e comune

CODICI COMUNI	Località abitate					
	Centri abitati			Nuclei abitati		
	Numero	Popolazione residente		Famiglie	Numero	Popolazione residente
		Totale	Di cui maschi			Totale
127 Sellia Marina	5	5.015	2.466	1.676	4	324
129 Serrastretta	6	2.700	1.284	1.078	12	532
130 Sersale	1	4.937	2.422	1.722	2	229
131 Settingiano	2	1.491	741	524	2	589
133 Simeri Crichi	5	3.241	1.589	1.179	1	354
134 Sorbo San Basile	2	650	296	234	3	67
137 Soverato	3	9.866	4.657	3.585	1	67
138 Soveria Mannelli	2	2.885	1.430	1.061	11	591
139 Soveria Simeri	1	1.511	726	553	3	90
142 Squillace	2	2.866	1.427	1.029	2	253
143 Staletti	4	2.054	985	804	3	63
146 Taverna	3	2.512	1.222	865	3	65
147 Tiriole	4	3.618	1.728	1.372	4	384
148 Torre di Ruggiero	2	1.069	493	425	-	-
151 Vallefiorita	1	2.434	1.207	939	-	-
157 Zagarise	1	1.274	627	496	-	-
160 Lamezia Terme	14	62.529	30.468	21.885	48	4.000
Totale	176	328.772	159.142	118.357	229	17.869

Tavola 3.1 segue - Popolazione residente e famiglie per tipo di località abitata, sesso e comune

CODICI COMUNI	Località abitate				
	Nuclei abitati		Case sparse		
	Popolazione residente		Popolazione residente		Famiglie
	Di cui maschi	Famiglie	Totale	Di cui maschi	
002 Albi	-	-	-	-	-
003 Amaroni	27	17	84	45	26
004 Amato	21	12	179	84	58
005 Andali	-	-	44	28	12
007 Argusto	11	6	88	47	29
008 Badolato	32	17	223	114	78
009 Belcastro	-	-	1	1	1
011 Borgia	173	144	802	418	268
012 Botricello	-	-	27	14	11
017 Caraffa di Catanzaro	-	-	140	79	47
018 Cardinale	-	-	425	204	119
020 Carlipoli	-	-	71	38	23
023 Catanzaro	679	421	3.229	1.617	961
024 Cenadi	21	11	57	30	19
025 Centrache	-	-	42	23	12
027 Cerva	-	-	5	3	2
029 Chiaravalle Centrale	536	400	1.611	805	573
030 Cicala	-	-	12	8	5
033 Conflenti	45	29	315	161	115
034 Cortale	-	-	178	92	66
036 Cropani	104	75	241	130	81
039 Curinga	581	377	749	362	250
042 Davoli	-	-	847	422	265
043 Decollatura	102	75	298	151	114
047 Falerna	63	49	341	173	109
048 Feroleto Antico	374	250	184	84	60
052 Fossato Serralta	-	-	29	16	7
055 Gagliato	-	-	53	26	18
056 Gasperina	71	41	73	33	24
058 Gimigliano	-	-	409	210	156
059 Girifalco	108	-	211	115	77
060 Gizzeria	118	77	866	456	260
061 Guardavalle	112	72	232	121	72
063 Isca sullo Ionio	-	-	19	12	10
065 Jacurso	-	-	98	45	35
068 Magisano	-	-	16	8	5
069 Maida	86	52	594	309	189
071 Marcedusa	-	-	-	-	-
072 Marcellinara	-	-	204	107	64
073 Martirano	87	67	204	101	74
074 Martirano Lombardo	66	66	188	97	83
077 Miglierina	-	-	37	19	11
080 Montauro	33	26	46	19	16
081 Montepaone	204	125	49	33	14
083 Motta Santa Lucia	33	18	80	43	24
087 Nocera Terinese	437	298	533	269	189
088 Olivadi	-	-	72	34	18
089 Palermiti	-	-	10	6	6
092 Pentone	96	66	-	-	-
094 Petrizzi	66	50	71	42	24
095 Petronà	22	13	23	14	7
096 Pianopoli	234	158	114	56	42
099 Platania	251	181	940	470	334
108 San Floro	23	13	17	6	6
110 San Mango d'Aquino	-	-	135	61	44
114 San Pietro a Maida	-	-	83	38	25
115 San Pietro Apostolo	80	60	132	63	30
116 San Sostene	47	32	67	36	26
117 Santa Caterina dello Ionio	-	-	81	46	31
118 Sant'Andrea Apostolo dello Ionio	49	41	32	16	13
122 San Vito sullo Ionio	123	86	11	8	4
123 Satriano	59	26	117	60	39
126 Sellia	-	-	12	6	3
127 Sellia Marina	163	102	425	220	131
129 Serrastretta	262	210	356	178	122
130 Sersale	113	69	-	-	-
131 Settingiano	303	182	239	128	78
133 Simeri Crichi	186	109	241	127	77

Tavola 3.1 segue - Popolazione residente e famiglie per tipo di località abitata, sesso e comune

CODICI COMUNI	Località abitate				
	Nuclei abitati		Case sparse		
	Popolazione residente	Famiglie	Popolazione residente		Famiglie
	Di cui maschi		Totale	Di cui maschi	
134 Sorbo San Basile	37	21	215	113	65
137 Soverato	36	19	101	55	34
138 Soveria Mannelli	275	183	35	20	9
139 Soveria Simeri	43	32	31	14	13
142 Squillace	124	81	70	36	27
143 Staletti	33	33	147	80	49
146 Taverna	37	30	91	51	34
147 Tiriolo	196	133	71	37	25
148 Torre di Ruggiero	-	-	277	150	101
151 Valleflorita	-	-	-	-	-
157 Zagarise	-	-	615	307	192
160 Lamezia Terme	2.037	1.354	3.972	2.071	1.267
Totale	9.019	6.009	22.937	11.721	7.508

Tavola 3.2 - Edifici ed abitazioni per tipo di località abitata e comune

CODICI COMUNI	Località abitate					
	Centri abitati				Nuclei abitati	
	Edifici	Di cui utilizzati per abitazione	Abitazioni	Di cui occupate da persone residenti	Edifici	Di cui utilizzati per abitazione
002 Albi	521	478	644	397	-	-
003 Amaroni	984	769	1.079	701	16	14
004 Amato	404	374	495	255	20	20
005 Andali	520	502	591	359	-	-
007 Argusto	322	250	330	183	8	6
008 Badolato	1.294	1.046	2.204	1.166	24	19
009 Belcastro	932	840	987	498	-	-
011 Borgia	1.945	1.747	2.791	2.075	208	172
012 Botricello	1.677	1.462	3.649	1.575	-	-
017 Caraffa di Catanzaro	868	755	1.063	671	-	-
018 Cardinale	1.207	839	1.325	800	-	-
020 Carlipoli	1.114	852	1.078	659	-	-
023 Catanzaro	10.002	8.558	36.544	31.191	451	340
024 Cenadi	427	351	459	238	11	11
025 Centrache	334	319	464	224	-	-
027 Cerva	514	466	708	445	-	-
029 Chiaravalle Centrale	2.148	1.608	2.210	1.773	533	395
030 Cicala	474	370	578	409	-	-
033 Conflenti	808	739	879	506	36	32
034 Cortale	1.314	1.019	1.343	893	-	-
036 Cropani	1.439	1.222	2.611	980	79	78
039 Curinga	2.416	1.781	2.367	1.623	390	390
042 Davoli	1.494	1.267	3.119	1.558	-	-
043 Decollatura	1.811	1.472	1.762	1.202	158	121
047 Falerna	1.539	1.311	3.099	1.091	105	62
048 Feroletto Antico	706	583	674	455	322	265
052 Fossato Serralta	237	213	368	224	-	-
055 Gagliato	546	421	478	243	-	-
056 Gasperina	994	894	1.334	719	36	36
058 Gimigliano	1.599	1.160	1.754	1.250	-	-
059 Girifalco	2.909	2.378	2.998	2.201	1	-
060 Gizzeria	1.244	1.065	2.080	1.034	90	67
061 Guardavalle	2.037	1.819	3.043	1.727	119	86
063 Isca sullo Ionio	988	812	1.154	610	-	-
065 Jacurso	549	380	472	320	-	-
068 Magisano	613	476	677	486	-	-
069 Maida	1.538	1.297	1.959	1.302	56	55
071 Marcedusa	390	382	394	222	-	-
072 Marcellinara	793	701	1.001	692	-	-
073 Martirano	340	280	404	269	75	72
074 Martirano Lombardo	454	414	667	488	54	52
077 Miglierina	480	462	543	344	-	-
080 Montauro	837	745	1.762	466	85	81
081 Montepaone	1.280	1.088	2.979	1.435	178	131
083 Motta Santa Lucia	409	339	433	263	48	32
087 Nocera Terinese	1.200	1.066	3.930	1.210	481	403
088 Olivadi	459	368	539	252	-	-
089 Palermi	964	713	833	545	-	-
092 Pentone	622	535	952	690	112	67
094 Petrizzi	677	545	735	419	34	29
095 Petronà	1.183	1.075	1.533	1.029	23	23
096 Pianopoli	594	476	865	646	236	146
099 Platania	558	536	690	397	370	318
108 San Floro	588	365	413	256	28	19
110 San Mango d'Aquino	940	732	850	680	-	-
114 San Pietro a Maida	1.741	1.357	1.946	1.491	-	-
115 San Pietro Apostolo	871	846	1.091	631	86	86
116 San Sostene	804	697	954	410	36	31
117 Santa Caterina dello Ionio	862	596	1.150	807	-	-
118 Sant'Andrea Apostolo dello Ionio	1.576	1.270	2.196	924	47	37
122 San Vito sullo Ionio	1.149	957	1.108	696	92	92
123 Satriano	1.076	891	1.568	1.039	20	20
126 Sellia	442	240	363	261	-	-
127 Sellia Marina	2.746	2.418	5.549	1.673	134	113
129 Serrastretta	1.687	1.369	1.716	1.076	310	284
130 Sersale	1.793	1.392	2.194	1.722	109	71
131 Settingiano	897	463	692	523	181	136
133 Simeri Crichi	1.899	1.700	2.954	1.173	150	119
134 Sorbo San Basile	220	205	394	234	74	70

Tavola 3.2 segue - Edifici ed abitazioni per tipo di località abitata e comune

CODICI COMUNI	Località abitate					
	Centri abitati				Nuclei abitati	
	Edifici	Di cui utilizzati per abitazione	Abitazioni	Di cui occupate da persone residenti	Edifici	Di cui utilizzati per abitazione
137 Soverato	1.346	1.186	5.123	3.566	36	26
138 Soveria Mannelli	1.211	1.080	1.474	1.061	236	232
139 Soveria Simeri	597	524	789	553	37	34
142 Squillace	763	619	1.605	1.029	218	188
143 Staletti	1.276	1.089	2.676	800	107	99
146 Taverna	737	629	1.535	865	143	114
147 Tiriole	1.229	1.056	1.928	1.372	157	118
148 Torre di Ruggiero	702	550	696	425	-	-
151 Valleflorita	1.186	1.090	1.242	885	-	-
157 Zagarise	622	483	714	490	-	-
160 Lamezia Terme	13.205	11.672	25.542	21.404	1.687	1.437
Totale	103.873	87.096	176.092	117.456	8.247	6.849

Tavola 3.2 segue - Edifici ed abitazioni per tipo di località abitata e comune

CODICI COMUNI	Località abitate					
	Nuclei abitati		Case sparse			
	Abitazioni	Di cui occupate da persone residenti	Edifici	Di cui utilizzati per abitazione	Abitazioni	Di cui occupate da persone residenti
002 Albi	-	-	36	21	25	-
003 Amaroni	17	17	25	25	28	25
004 Amato	20	12	136	136	143	58
005 Andali	-	-	23	23	31	12
007 Argusto	9	6	38	38	43	29
008 Badolato	46	17	71	71	116	78
009 Belcastro	-	-	21	17	18	1
011 Borgia	535	138	308	308	381	267
012 Botricello	-	-	14	14	23	10
017 Caraffa di Catanzaro	-	-	71	71	88	47
018 Cardinale	-	-	185	185	220	119
020 Carlopoli	-	-	26	26	30	23
023 Catanzaro	555	421	882	705	1.177	959
024 Cenadi	14	11	20	20	31	19
025 Centrache	-	-	20	20	21	12
027 Cerva	-	-	22	22	25	2
029 Chiaravalle Centrale	452	400	632	632	684	573
030 Cicala	-	-	5	5	5	5
033 Conflenti	35	29	168	167	176	115
034 Cortale	-	-	53	53	66	66
036 Cropani	101	75	145	145	167	81
039 Curinga	459	377	275	275	329	250
042 Davoli	-	-	292	292	519	265
043 Decollatura	140	75	156	155	176	114
047 Falerna	76	49	142	142	318	109
048 Feroleto Antico	324	250	63	63	72	60
052 Fossato Serralta	-	-	13	13	18	7
055 Gagliato	-	-	20	20	22	18
056 Gasperina	61	41	21	21	28	24
058 Gimigliano	-	-	214	213	243	156
059 Girifalco	-	-	124	124	128	77
060 Gizzeria	120	77	495	494	665	260
061 Guardavalle	107	72	75	75	95	71
063 Isca sullo Ionio	-	-	32	32	34	10
065 Jacurso	-	-	33	33	35	35
068 Magisano	-	-	4	4	5	5
069 Maida	62	52	272	271	315	189
071 Marcedusa	-	-	10	10	10	-
072 Marcellinara	-	-	80	80	99	64
073 Martirano	86	67	66	66	94	74
074 Martirano Lombardo	78	66	62	62	84	83
077 Miglierina	-	-	15	15	17	11
080 Montauro	224	25	19	19	25	16
081 Montepaone	195	124	32	32	33	12
083 Motta Santa Lucia	35	18	34	34	38	24
087 Nocera Terinese	934	298	249	242	281	189
088 Olivadi	-	-	24	24	28	18
089 Palermi	-	-	9	9	9	6
092 Pentone	95	66	3	3	3	-
094 Petrizzi	111	50	44	44	52	24
095 Petronà	25	13	15	15	19	7
096 Pianopoli	218	158	59	59	64	42
099 Platania	344	181	567	567	612	334
108 San Floro	22	13	9	8	8	6
110 San Mango d'Aquino	-	-	52	41	47	43
114 San Pietro a Maida	-	-	35	29	35	25
115 San Pietro Apostolo	106	60	45	43	47	30
116 San Sostene	45	32	75	75	82	26
117 Santa Caterina dello Ionio	-	-	46	46	56	31
118 Sant'Andrea Apostolo dello Ionio	329	41	9	9	21	13
122 San Vito sullo Ionio	111	86	6	6	6	4
123 Satriano	41	26	103	103	125	39
126 Sellia	-	-	3	3	3	3
127 Sellia Marina	154	100	188	186	298	131
129 Serrastretta	316	210	225	224	279	122
130 Sersale	137	69	-	-	-	-
131 Settingiano	210	182	56	56	109	78
133 Simeri Cricchi	138	109	88	88	112	77
134 Sorbo San Basile	177	21	125	125	144	65

Tavola 3.2 segue - Edifici ed abitazioni per tipo di località abitata e comune

CODICI COMUNI	Località abitate					
	Nuclei abitati		Case sparse			
	Abitazioni	Di cui occupate da persone residenti	Edifici	Di cui utilizzati per abitazione	Abitazioni	Di cui occupate da persone residenti
137 Soverato	43	19	38	38	54	34
138 Soveria Mannelli	247	183	15	15	15	9
139 Soveria Simeri	39	32	13	13	16	13
142 Squillace	268	81	106	106	122	27
143 Staletti	383	33	59	59	72	49
146 Taverna	543	29	271	271	438	34
147 Tiriole	179	133	24	24	31	25
148 Torre di Ruggiero	-	-	142	142	161	101
151 Valleflorita	-	-	-	-	-	-
157 Zagarise	-	-	184	184	275	191
160 Lamezia Terme	2.428	1.349	1.197	1.193	1.575	1.246
Totale	11.394	5.993	9.534	9.299	12.099	7.477

Tavola 3.3 - Altitudine, popolazione residente per sesso, numero delle famiglie, degli edifici e delle abitazioni, per comune e località abitata

COMUNI E LOCALITÀ	Altitudine(mt)	Popolazione residente			Famiglie	Edifici	Abitazioni
		Totale	Maschi	Femmine			
ALBI	237/1555	1.105	525	580	397	557	669
ALBI *	710	829	402	427	293	387	483
SAN GIOVANNI	529	276	123	153	104	134	161
Case Sparse	-	-	-	-	-	36	25
AMARONI	199/775	2.007	994	1.013	744	1.025	1.124
AMARONI *	378	1.869	922	947	701	984	1.079
San Luca	450	54	27	27	17	16	17
Case Sparse	-	84	45	39	26	25	28
AMATO	95/1035	874	404	470	329	560	658
AMATO *	480	653	299	354	259	404	495
Magauda	560	27	14	13	7	12	12
Piro	750	15	7	8	5	8	8
Case Sparse	-	179	84	95	58	136	143
ANDALI	21/904	954	470	484	371	543	622
ANDALI *	650	910	442	468	359	520	591
Case Sparse	-	44	28	16	12	23	31
ARGUSTO	347/648	568	269	299	218	368	382
ARGUSTO *	530	427	197	230	173	299	306
Scamardi	520	22	11	11	6	8	9
Case Sparse	-	87	47	40	28	37	42
San Pietro (1)	542/600	32	14	18	11	24	25
SAN PIETRO (2)	550	31	14	17	10	23	24
Case Sparse	-	1	-	1	1	1	1
BADOLATO	0/1195	3.436	1.634	1.802	1.261	1.389	2.366
BADOLATO *	240	557	265	292	255	923	731
BADOLATO MARINA	12	2.600	1.223	1.377	911	371	1.473
Aquila	4	15	10	5	5	12	32
Chiesa degli Angeli (1)	277	1	1	-	-	1	-
Vodà	6	40	21	19	12	11	14
Case Sparse	-	223	114	109	78	71	116
BELCASTRO	0/944	1.400	703	697	499	953	1.005
ACQUAVONA (1)	887	106	52	54	39	102	117
BELCASTRO *	495	1.293	650	643	459	830	870
Case Sparse	-	1	1	-	1	21	18
BORGIA	0/400	7.049	3.459	3.590	2.512	2.461	3.707
BORGIA *	341	4.402	2.121	2.281	1.602	1.511	2.226
ROCCELLETTA	21	1.491	747	744	498	434	565
Villaggio le Roccelle	16	354	173	181	144	208	535
Case Sparse	-	802	418	384	268	308	381
BOTRICELLO	0/134	4.586	2.299	2.287	1.594	1.691	3.672
BOTRICELLO *	19	4.559	2.285	2.274	1.583	1.677	3.649
Case Sparse	-	27	14	13	11	14	23
CARAFFA DI CATANZARO	303/407	2.084	1.027	1.057	720	939	1.151
CARAFFA DI CATANZARO *	358	1.944	948	996	673	868	1.063
Case Sparse	-	140	79	61	47	71	88
CARDINALE	341/1178	2.613	1.237	1.376	920	1.392	1.545
CARDINALE *	562	2.188	1.033	1.155	801	1.207	1.325
Case Sparse	-	425	204	221	119	185	220
Fiumarella (1)	568/984	-	-	-	-	-	-
Case Sparse	-	-	-	-	-	-	-
CARLOPOLI	624/1075	1.787	885	902	682	1.140	1.108
CARLOPOLI * (1)	924	1.122	550	572	435	761	713
CASTAGNA	825	594	297	297	224	353	365
Case Sparse	-	71	38	33	23	26	30
CATANZARO	0/664	95.251	46.056	49.195	32.644	11.335	38.276
CATANZARO *	320	83.803	40.249	43.554	29.089	8.408	34.110
CAVA-CUCULERA NOBILE	122	2.631	1.293	1.338	849	651	964
PETRICCIOLO ALLI (1)	82	197	99	98	63	37	71
SANT'ELIA (2)	634	1.242	626	616	435	383	535
SIANO	375	2.752	1.493	1.259	826	523	864
Barone	20	608	289	319	187	210	230
Germaneto	100	449	216	233	137	139	209
Guglia	65	137	70	67	37	51	43
Santa Domenica	279	203	104	99	60	51	73
Case Sparse	-	3.227	1.616	1.611	960	880	1.175
Cantorato (3)	0/13	2	1	1	1	2	2
Case Sparse	-	2	1	1	1	2	2
CENADI	389/1022	649	320	329	268	458	504
CENADI *	539	559	269	290	238	427	459
Crocicella	600	33	21	12	11	11	14

Tavola 3.3 segue - Altitudine, popolazione residente per sesso, numero delle famiglie, degli edifici e delle abitazioni, per comune e località abitata

COMUNI E LOCALITÀ	Altitudine(mt)	Popolazione residente			Famiglie	Edifici	Abitazioni
		Totale	Maschi	Femmine			
<i>Case Sparse</i>	-	57	30	27	19	20	31
CENTRACHE	408/850	494	230	264	236	354	485
CENTRACHE *	458	452	207	245	224	334	464
<i>Case Sparse</i>	-	42	23	19	12	20	21
CERVA	33/1336	1.342	655	687	447	536	733
CERVA *	800	1.334	650	684	444	512	707
CUTURELLA (1)	382	3	2	1	1	2	1
<i>Case Sparse</i>	-	5	3	2	2	22	25
CHIARAVALLE CENTRALE	347/925	7.120	3.459	3.661	2.756	3.313	3.346
CHIARAVALLE CENTRALE * (1)	545	4.424	2.110	2.314	1.775	2.145	2.202
Acquamammone	500	55	32	23	18	21	19
Case Incenso	614	235	114	121	84	135	91
Clemenze	525	104	53	51	39	53	44
Difesa	608	37	14	23	14	18	16
Fraguso	607	175	87	88	72	95	76
Gatto	626	15	7	8	7	18	11
Pellegrino	575	365	186	179	136	149	158
Pirivoglia	474	77	43	34	30	44	37
<i>Case Sparse</i>	-	1.611	805	806	573	632	684
San Pietro (2)	542/600	22	8	14	8	3	8
SAN PIETRO (3)	550	22	8	14	8	3	8
<i>Case Sparse</i>	-	-	-	-	-	-	-
CICALA	550/1088	1.033	491	542	414	479	583
CICALA *	829	1.021	483	538	409	474	578
<i>Case Sparse</i>	-	12	8	4	5	5	5
CONFLENTI	235/1410	1.681	819	862	650	1.012	1.090
CASE COSTA	889	68	35	33	20	23	22
CONFLENTI *	540	783	378	405	327	589	649
SAN MAZZEO-COSCARO	950	176	81	95	70	91	95
SAN MAZZEO-SCIOSCI	903	151	75	76	55	54	65
SAN MAZZEO-STRANGES I	880	100	44	56	34	51	48
San Mazzeo-Stranges	913	57	31	26	16	20	19
San Mazzeo-Vallone Cupo	920	31	14	17	13	16	16
<i>Case Sparse</i>	-	315	161	154	115	168	176
CORTALE	102/950	2.436	1.144	1.292	960	1.367	1.409
CORTALE *	410	2.258	1.052	1.206	894	1.314	1.343
<i>Case Sparse</i>	-	178	92	86	66	53	66
CROPANI	0/704	3.286	1.633	1.653	1.138	1.663	2.879
CROPANI *	347	1.441	695	746	526	658	753
CROPANI MARINA	16	802	407	395	259	288	441
CUTURELLA (1)	378	409	213	196	140	162	172
VILLAGGIO CARRAO (2)	7	176	84	92	57	331	1.245
Difesa	13	192	90	102	68	71	93
Passo Crocchio	16	25	14	11	7	8	8
<i>Case Sparse</i>	-	241	130	111	81	145	167
CURINGA	0/725	6.648	3.272	3.376	2.260	3.081	3.155
ACCONIA *	35	1.549	776	773	507	438	654
CURINGA	380	3.204	1.553	1.651	1.126	1.978	1.713
Agrosini	664	41	18	23	17	19	19
Bellifico	682	27	15	12	9	11	15
Centone	664	116	62	54	36	51	61
Ergadi	300	107	62	45	39	35	40
Ferriolo	30	166	82	84	49	50	56
Iencarella	655	47	23	24	18	19	20
Nucarelle (1)	45	6	2	4	1	6	9
Romatisi	85	178	89	89	58	44	62
San Salvatore	552	65	34	31	21	28	28
Torrevecchia	30	269	137	132	81	81	96
Zecca	626	103	49	54	41	39	46
Zecca Molini	669	21	8	13	7	7	7
<i>Case Sparse</i>	-	749	362	387	250	275	329
DAVOLI	0/1175	5.238	2.594	2.644	1.838	1.786	3.638
DAVOLI *	401	1.193	560	633	459	705	756
MARINA DI DAVOLI	12	3.198	1.612	1.586	1.114	789	2.363
<i>Case Sparse</i>	-	847	422	425	265	292	519
Contrada Vasi-Lacco (1)	237/431	-	-	-	-	-	-
<i>Case Sparse</i>	-	-	-	-	-	-	-
Pistarina (1)	325/613	-	-	-	-	-	-
<i>Case Sparse</i>	-	-	-	-	-	-	-
Serra Mancusa (1)	830/975	-	-	-	-	-	-

Tavola 3.3 segue - Altitudine, popolazione residente per sesso, numero delle famiglie, degli edifici e delle abitazioni, per comune e località abitata

COMUNI E LOCALITÀ	Altitudine(mt)	Popolazione residente			Famiglie	Edifici	Abitazioni
		Totale	Maschi	Femmine			
<i>Case Sparse</i>	-	-	-	-	-	-	-
DECOLLATURA	663/1366	3.489	1.668	1.821	1.391	2.125	2.078
ADAMI	837	315	146	169	131	278	226
DECOLLATURA *	765	2.678	1.266	1.412	1.069	1.519	1.524
SERRASTRETTA (1)	840	4	3	1	2	14	12
Bonacci	781	36	20	16	16	23	22
Bonomilo	740	29	16	13	12	18	15
Carolea	700	12	6	6	6	7	10
Gesariellu	795	52	28	24	20	57	58
Iunci Sottano	932	15	7	8	5	20	7
Liardi	760	47	25	22	16	33	28
Villa Rosa (2)	1050	3	-	3	-	-	-
<i>Case Sparse</i>	-	298	151	147	114	156	176
FALERNA	0/1327	3.602	1.799	1.803	1.249	1.786	3.493
CARTOLANO (1)	10	192	100	92	69	189	1.167
CASTIGLIONE MARITTIMO	160	365	177	188	137	253	250
FALERNA *	550	1.099	533	566	412	668	729
FALERNA SCALO (2)	8	1.461	753	708	473	429	953
Convento (3)	420	1	1	-	1	11	10
Sanguinello	500	103	46	57	33	79	47
Santa Lucia	130	40	16	24	15	15	19
<i>Case Sparse</i>	-	341	173	168	109	142	318
FEROLETO ANTICO	33/825	2.114	995	1.119	768	1.091	1.070
FEROLETO ANTICO *	280	383	173	210	160	250	233
GALLI	538	275	132	143	104	143	149
JEVOLI	625	334	148	186	134	214	197
VAIOLA	400	180	84	96	60	99	95
Banda	252	51	23	28	14	14	16
Cardolo	250	140	68	72	48	58	61
Chiadrello	118	87	37	50	27	24	28
Giacinti	601	33	18	15	14	18	22
Marcantoni	655	44	20	24	16	29	25
Pedia	155	32	20	12	13	13	13
Regolizia	235	64	34	30	20	32	25
San Giuseppe	249	59	29	30	19	18	22
Scalo Ferroviario	106	121	61	60	34	30	36
Vigna Vecchia	175	39	21	18	14	20	14
<i>Case Sparse</i>	-	184	84	100	60	63	72
Baratta (1)	53/179	-	-	-	-	-	-
<i>Case Sparse</i>	-	-	-	-	-	-	-
Dipodi (1)	71/125	37	19	18	9	11	10
Dipodi	110	37	19	18	9	11	10
<i>Case Sparse</i>	-	-	-	-	-	-	-
Polverini (2)	500/825	51	24	27	22	55	52
Polverini	603	51	24	27	22	55	52
<i>Case Sparse</i>	-	-	-	-	-	-	-
FOSSATO SERRALTA	250/972	660	348	312	231	250	386
CANNE	618	15	6	9	7	20	22
FOSSATO SERRALTA *	722	453	239	214	155	138	228
MARANISE	630	163	87	76	62	79	118
<i>Case Sparse</i>	-	29	16	13	7	13	18
Difesa (1)	575/879	-	-	-	-	-	-
<i>Case Sparse</i>	-	-	-	-	-	-	-
Pomo (2)	594/831	-	-	-	-	-	-
<i>Case Sparse</i>	-	-	-	-	-	-	-
GAGLIATO	101/659	563	272	291	263	566	500
GAGLIATO *	450	510	246	264	245	546	478
<i>Case Sparse</i>	-	53	26	27	18	20	22
Ancinale (1)	150/282	-	-	-	-	-	-
<i>Case Sparse</i>	-	-	-	-	-	-	-
GASPERINA	21/673	2.203	1.057	1.146	786	1.051	1.423
GASPERINA *	489	1.800	845	955	651	912	1.225
PILINGA (1)	23	198	108	90	70	82	109
Meliti	30	132	71	61	41	36	61
<i>Case Sparse</i>	-	73	33	40	24	21	28
GIMIGLIANO	200/968	3.612	1.764	1.848	1.406	1.813	1.997
CAVORA-LENTICCHIA	550	235	112	123	89	287	122
COLLA (1)	750	57	31	26	26	116	70
GIMIGLIANO *	600	2.911	1.411	1.500	1.135	1.196	1.562
<i>Case Sparse</i>	-	409	210	199	156	214	243

Tavola 3.3 segue - Altitudine, popolazione residente per sesso, numero delle famiglie, degli edifici e delle abitazioni, per comune e località abitata

COMUNI E LOCALITÀ	Altitudine(mt)	Popolazione residente			Famiglie	Edifici	Abitazioni
		Totale	Maschi	Femmine			
Crocifisso (2)	825/950	-	-	-	-	-	-
Case Sparse	-	-	-	-	-	-	-
Difesa (3)	575/879	-	-	-	-	-	-
Case Sparse	-	-	-	-	-	-	-
GIRIFALCO	232/885	6.452	3.189	3.263	2.278	3.034	3.126
GIRIFALCO *	456	6.102	2.966	3.136	2.201	2.909	2.998
Casa di Cura Ex O.P.P. (1)	365	139	108	31	-	1	-
Case Sparse	-	211	115	96	77	124	128
GIZZERIA	0/1290	3.833	1.935	1.898	1.371	1.829	2.865
GIZZERIA *	630	1.571	747	824	609	841	1.024
GIZZERIA LIDO (1)	5	399	211	188	160	132	389
LENZI (2)	6	201	95	106	88	84	470
MORTILLA	18	571	308	263	177	187	197
Campolenzio	600	99	49	50	28	6	33
Destra	600	40	21	19	14	25	24
Maiolino	37	19	10	9	7	17	13
Prisa	950	40	24	16	17	24	32
Scaramella	730	27	14	13	11	18	18
Case Sparse	-	866	456	410	260	495	665
GUARDAVALLE	0/1214	5.315	2.590	2.725	1.941	2.231	3.245
GUARDAVALLE *	225	2.477	1.173	1.304	971	1.488	1.663
GUARDAVALLE MARINA	8	2.370	1.184	1.186	826	549	1.380
Elce della Vecchia	1034	120	56	64	40	66	67
Piano del Gatto	733	39	19	20	10	14	11
Santo Stefano	625	27	11	16	8	17	11
Vutarella	964	26	13	13	7	11	8
Zimbi	975	24	13	11	7	11	10
Case Sparse	-	232	121	111	72	75	95
Pagari (1)	500/800	-	-	-	-	-	-
Case Sparse	-	-	-	-	-	-	-
ISCA SULLO IONIO	0/1102	1.586	740	846	620	1.020	1.188
ISCA MARINA	16	1.106	529	577	401	408	684
ISCA SULLO IONIO *	188	461	199	262	209	580	470
Case Sparse	-	19	12	7	10	32	34
JACURSO	150/925	839	380	459	355	582	507
JACURSO *	441	741	335	406	320	549	472
Case Sparse	-	98	45	53	35	33	35
Cerasara (1)	750/877	-	-	-	-	-	-
Case Sparse	-	-	-	-	-	-	-
LAMEZIA TERME	0/1311	70.501	34.576	35.925	24.506	16.089	29.545
ACQUADAUZANO	700	375	185	190	151	134	175
ACQUAFREDDA	860	640	322	318	244	247	309
CANTARELLE	640	72	41	31	33	46	47
CARONTE	198	565	288	277	197	172	220
FRONTI	575	851	422	429	292	311	356
GABELLA	550	328	144	184	124	134	172
MARINELLA (1)	4	396	211	185	157	254	724
NICASTRO-SAMBIASE *	216	55.384	26.949	28.435	19.315	11.003	21.855
SAN MINÀ	825	278	135	143	101	116	135
SAN PIETRO LAMETINO (2)	27	263	135	128	92	57	133
SANTA EUFEMIA LAMEZIA	26	2.798	1.356	1.442	964	471	1.137
SANTA EUFEMIA VETERE	74	108	46	62	40	47	49
VALLERICCIARDO SUPERIORE	988	50	24	26	22	47	47
ZANGARONA	330	421	210	211	153	166	183
Agli	400	57	28	29	18	16	19
Annunziata	360	85	39	46	29	42	44
Bastioni di Malta	9	21	10	11	6	10	13
Bosco Amatello II	46	190	95	95	61	56	60
Bosco Amatello IV	68	126	62	64	34	34	40
Bucolia	564	101	57	44	32	78	56
Bucolia Superiore III	600	80	43	37	27	31	30
Cafarone	5	124	66	58	40	126	177
Carrà Cosentino I	90	191	97	94	61	56	73
Carrà Cosentino II	88	161	81	80	49	39	67
Carrà Cosentino V	102	127	65	62	43	35	50
Case Caria	800	65	38	27	21	22	23
Case Valenzi II	1019	16	8	8	8	14	16
Case Vescio	741	20	11	9	10	7	10
Censi	229	52	22	30	17	13	18
Crozzano	500	129	65	64	50	69	67

Tavola 3.3 segue - Altitudine, popolazione residente per sesso, numero delle famiglie, degli edifici e delle abitazioni, per comune e località abitata

COMUNI E LOCALITÀ	Altitudine(mt)	Popolazione residente			Famiglie	Edifici	Abitazioni
		Totale	Maschi	Femmine			
Cuturella	70	23	11	12	9	6	9
Felicetta	45	43	23	20	15	15	17
Ficarella	6	48	22	26	17	14	17
Ianipari I	3	51	27	24	25	105	501
Lagani III	83	108	56	52	28	29	38
Lamezia Golfo	3	20	14	6	12	4	172
Magolà	380	511	270	241	160	149	177
Marrano	123	32	18	14	10	13	12
Maruca	104	57	21	36	17	22	23
Migliarina	500	38	16	22	18	26	25
Mitoio I	553	31	15	16	10	9	10
Mitoio II	600	80	41	39	27	40	27
Muretto	423	13	7	6	7	10	7
Pane	9	101	49	52	34	61	68
Piano Luppino	522	124	62	62	44	63	51
Prato	11	20	14	6	9	8	12
Priano	54	36	16	20	9	17	11
Richetti I	199	43	21	22	13	11	13
Richetti II	166	74	39	35	23	23	26
Richetti III	167	52	25	27	18	13	19
Santa Domenica	12	43	23	20	13	13	15
Santa Maria	825	58	27	31	23	34	30
Sant'Ermia	255	53	26	27	17	18	20
Schieno Vieste	864	20	9	11	10	22	17
Serra	351	172	91	81	61	63	65
Serra Castagna	825	107	57	50	40	54	55
Spineto	359	83	42	41	26	20	28
Telara	1036	23	10	13	11	15	14
Vallericiardo Inferiore	700	93	42	51	40	57	57
Verità I	97	167	87	80	55	40	63
Vonio	600	85	47	38	32	43	40
Zinnavo	340	46	22	24	15	22	26
<i>Case Sparse</i>	-	3.972	2.071	1.901	1.267	1.197	1.575
MAGISANO	244/1555	1.318	632	686	491	617	682
MAGISANO *	565	828	396	432	296	335	393
SAN PIETRO	479	394	187	207	155	182	209
VINCOLISE	620	80	41	39	35	96	75
<i>Case Sparse</i>	-	16	8	8	5	4	5
MAIDA	30/525	4.337	2.106	2.231	1.550	1.866	2.336
MAIDA *	299	2.650	1.266	1.384	979	1.022	1.426
VENA DI MAIDA	242	932	445	487	330	516	533
Balzano	50	63	33	30	22	21	22
Carrà	352	98	53	45	30	35	40
<i>Case Sparse</i>	-	594	309	285	189	272	315
MARCEDUSA	30/330	556	272	284	222	400	404
MARCEDUSA *	288	556	272	284	222	390	394
<i>Case Sparse</i>	-	-	-	-	-	10	10
MARCELLINARA	87/527	2.198	1.065	1.133	756	873	1.100
MARCELLINARA *	337	1.994	958	1.036	692	793	1.001
<i>Case Sparse</i>	-	204	107	97	64	80	99
MARTIRANO	138/942	1.036	493	543	410	481	584
MARTIRANO *	381	657	305	352	269	340	404
Muraglie	343	49	23	26	21	30	33
Persico	223	100	54	46	37	32	41
San Fili	753	26	10	16	9	13	12
<i>Case Sparse</i>	-	204	101	103	74	66	94
MARTIRANO LOMBARDO	97/1279	1.402	686	716	637	570	829
MARTIRANO LOMBARDO *	520	774	377	397	368	341	531
PIETREBIANCHE	996	293	146	147	120	113	136
Passeri	719	62	30	32	29	19	31
San Nicola	694	85	36	49	37	35	47
<i>Case Sparse</i>	-	188	97	91	83	62	84
MIGLIERINA	150/1039	912	417	495	355	495	560
MIGLIERINA *	575	875	398	477	344	480	543
<i>Case Sparse</i>	-	37	19	18	11	15	17
MONTAURO	0/625	1.315	621	694	508	941	2.011
CALALUNGA-PIETRAGRANDE (1)	6	277	135	142	122	383	1.217
MONTAURO *	393	921	434	487	344	454	545
Basile	70	27	14	13	8	8	11
Coscina	100	27	10	17	10	14	15

Tavola 3.3 segue - Altitudine, popolazione residente per sesso, numero delle famiglie, degli edifici e delle abitazioni, per comune e località abitata

COMUNI E LOCALITÀ	Altitudine(mt)	Popolazione residente			Famiglie	Edifici	Abitazioni
		Totale	Maschi	Femmine			
Costaraba	90	17	9	8	8	63	198
Case Sparse	-	46	19	27	16	19	25
Pietrigrande (2)	0/79	-	-	-	-	-	-
CAMINIA (3)	36	-	-	-	-	-	-
MONTEPAONE	0/681	4.442	2.206	2.236	1.577	1.490	3.207
MONTEPAONE *	367	1.132	541	591	431	601	696
MONTEPAONE LIDO (1)	10	2.601	1.290	1.311	925	596	2.087
PAPARO-SANT'ANGELO (2)	68	275	138	137	82	83	196
Frabotto Mannesi	28	168	87	81	51	83	88
Timponello	50	217	117	100	74	95	107
Case Sparse	-	49	33	16	14	32	33
MOTTA SANTA LUCIA	165/1352	848	415	433	305	491	506
MOTTA SANTA LUCIA *	590	704	339	365	263	409	433
Marignano	963	35	19	16	10	36	25
Salice	582	29	14	15	8	12	10
Case Sparse	-	80	43	37	24	34	38
NOCERA TERINESE	0/1327	4.706	2.302	2.404	1.697	1.930	5.145
NOCERA SCALO (1)	7	1.679	844	835	573	441	2.914
NOCERA TERINESE *	240	1.618	752	866	637	759	1.016
Campodorato (2)	406	444	227	217	144	180	225
Canalicchio	470	110	58	52	37	51	51
Gullieri	525	205	95	110	68	100	110
Piano Pere	455	13	6	7	5	12	8
Salice	448	62	30	32	23	30	26
San Cataldo	723	31	14	17	13	20	17
Villaggio del Golfo	5	11	7	4	8	88	497
Case Sparse	-	533	269	264	189	249	281
OLIVADI	377/875	643	289	354	271	483	567
OLIVADI *	485	571	255	316	253	459	539
Case Sparse	-	72	34	38	18	24	28
PALERMITI	243/811	1.436	698	738	552	973	842
PALERMITI *	496	1.426	692	734	546	964	833
Case Sparse	-	10	6	4	6	9	9
PENTONE	190/954	2.197	1.069	1.128	759	737	1.050
PENTONE *	648	1.249	593	656	474	451	651
SANT'ELIA-SCOPPOLISE (1)	634	752	380	372	219	171	301
Buonaventura-Visconti	675	196	96	100	66	112	95
Case Sparse	-	-	-	-	-	3	3
PETRIZZI	25/709	1.298	637	661	503	755	898
PETRIZZI *	391	1.103	529	574	429	677	735
Farnia	374	96	49	47	37	26	60
Ogliastro	105	16	11	5	8	4	46
Santa Teresa	400	12	6	6	5	4	5
Case Sparse	-	64	38	26	22	42	50
Turriti (1)	50/200	7	4	3	2	2	2
Case Sparse	-	7	4	3	2	2	2
PETRONÀ	125/1723	3.010	1.463	1.547	1.068	1.221	1.577
ARIETTA	365	212	106	106	70	90	86
PETRONÀ * (1)	889	2.731	1.321	1.410	978	1.093	1.447
Macchie	776	44	22	22	13	23	25
Case Sparse	-	23	14	9	7	15	19
PIANOPOLI	62/600	2.315	1.118	1.197	846	889	1.147
PIANOPOLI *	250	1.740	828	912	646	594	865
Martinico	190	21	11	10	7	11	13
Palazzo	164	48	26	22	19	34	30
Rizzuto	180	129	69	60	45	72	55
Spranico	185	22	13	9	7	19	16
Vianova	200	241	115	126	80	100	104
Case Sparse	-	114	56	58	42	59	64
Baratta (1)	53/179	-	-	-	-	-	-
Case Sparse	-	-	-	-	-	-	-
Contrada Persico (2)	100/150	-	-	-	-	-	-
Case Sparse	-	-	-	-	-	-	-
Dipodi (1)	71/125	-	-	-	-	-	-
Dipodi	110	-	-	-	-	-	-
Case Sparse	-	-	-	-	-	-	-
PLATANIA	350/1417	2.423	1.182	1.241	912	1.495	1.646
PLATANIA *	750	981	461	520	397	558	690
Acquavona	915	35	20	15	11	35	49
Boscaino	824	22	12	10	5	10	9

Tavola 3.3 segue - Altitudine, popolazione residente per sesso, numero delle famiglie, degli edifici e delle abitazioni, per comune e località abitata

COMUNI E LOCALITÀ	Altitudine(mt)	Popolazione residente			Famiglie	Edifici	Abitazioni
		Totale	Maschi	Femmine			
Campo Chiesa	983	51	25	26	21	42	43
Croce di Sambate	950	23	11	12	8	9	10
Foresta	569	71	35	36	23	34	32
Fossa Don Paolo	739	28	11	17	12	25	18
Mercuri Tedesco	625	109	53	56	41	81	81
Panetti	590	31	18	13	12	39	16
Pedarvi	800	29	15	14	10	12	12
Pietra	952	17	10	7	7	26	22
Sambate	911	36	17	19	11	25	21
Sirugo Sopra	1020	22	10	12	8	9	9
Sirugo Sotto	980	28	14	14	12	23	22
Case Sparse	-	940	470	470	334	567	612
SAN FLORO	25/353	594	275	319	275	625	443
SAN FLORO *	260	534	246	288	256	588	413
Località Torre del Duca	50	43	23	20	13	28	22
Case Sparse	-	17	6	11	6	9	8
SAN MANGO D'AQUINO	48/1100	1.877	932	945	761	992	897
SAN MANGO D'AQUINO *	468	1.742	871	871	717	940	850
Case Sparse	-	135	61	74	44	52	47
SAN PIETRO A MAIDA	19/625	4.282	2.132	2.150	1.517	1.776	1.981
PRATO (1)	250	132	75	57	54	38	65
SAN PIETRO A MAIDA *	355	4.067	2.019	2.048	1.438	1.703	1.881
Case Sparse	-	83	38	45	25	35	35
SAN PIETRO APOSTOLO	383/968	1.925	935	990	721	1.002	1.244
SAN PIETRO APOSTOLO * (1)	750	1.643	792	851	631	871	1.091
Carcara	730	23	13	10	7	6	7
Colla (2)	650	5	2	3	2	5	5
Pasqualazzo	850	81	39	42	34	47	62
Zeta	772	41	26	15	17	28	32
Case Sparse	-	132	63	69	30	45	47
Crocifisso (3)	825/950	-	-	-	-	-	-
Case Sparse	-	-	-	-	-	-	-
SAN SOSTENE	0/1228	1.134	531	603	469	915	1.081
SAN SOSTENE *	470	572	243	329	264	569	646
SAN SOSTENE MARINA	13	399	205	194	147	235	308
Chiaranzano	89	16	7	9	6	13	11
Lacco	17	80	40	40	26	23	34
Case Sparse	-	67	36	31	26	75	82
SANTA CATERINA DELLO IONIO	0/1200	2.280	1.112	1.168	846	908	1.206
SANTA CATERINA DELLO IONIO *	459	873	420	453	355	659	543
SANTA CATERINA DELLO IONIO MARINA	5	1.326	646	680	460	203	607
Case Sparse	-	81	46	35	31	46	56
Pagari (1)	500/800	-	-	-	-	-	-
Case Sparse	-	-	-	-	-	-	-
SANT'ANDREA APOSTOLO DELLO IONIO	0/1100	2.329	1.069	1.260	983	1.632	2.546
SANT'ANDREA APOSTOLO DELLO IONIO *	330	1.082	476	606	497	1.409	1.341
SANT'ANDREA IONIO MARINA	10	1.116	528	588	432	167	855
Contrada Taverna	5	19	11	8	12	32	242
Fego	18	80	38	42	29	15	87
Case Sparse	-	32	16	16	13	9	21
SAN VITO SULLO IONIO	375/1014	2.012	947	1.065	786	1.247	1.225
SAN VITO SULLO IONIO *	404	1.733	816	917	696	1.149	1.108
Jannuzzo	392	71	34	37	19	18	21
Minà Foresta	586	99	48	51	34	43	45
Pietrascritta	384	98	41	57	33	31	45
Case Sparse	-	11	8	3	4	6	6
SATRIANO	0/1146	3.102	1.487	1.615	1.107	1.199	1.734
LAGANOSA	34	461	221	240	149	103	229
MARTELLI (1)	32	861	427	434	278	207	419
SATRIANO *	293	1.564	720	844	615	766	920
Case Santa Tecla	63	27	14	13	9	8	16
Case Turriti	35	48	30	18	12	5	15
Case Votarelle	80	24	15	9	5	7	10
Case Sparse	-	117	60	57	39	103	125
Ancinale (2)	150/282	-	-	-	-	-	-
Case Sparse	-	-	-	-	-	-	-
Contrada Vasi-Lacco (3)	237/431	-	-	-	-	-	-
Case Sparse	-	-	-	-	-	-	-
Corvo (4)	0/50	-	-	-	-	-	-
SOVERATO MARINA (5)	8	-	-	-	-	-	-

Tavola 3.3 segue - Altitudine, popolazione residente per sesso, numero delle famiglie, degli edifici e delle abitazioni, per comune e località abitata

COMUNI E LOCALITÀ	Altitudine(mt)	Popolazione residente			Famiglie	Edifici	Abitazioni
		Totale	Maschi	Femmine			
Ferrizzi (4)	49/129	-	-	-	-	-	-
Case Sparse	-	-	-	-	-	-	-
Fiumarella (6)	568/984	-	-	-	-	-	-
Case Sparse	-	-	-	-	-	-	-
Pettosella (7)	50/133	-	-	-	-	-	-
Case Sparse	-	-	-	-	-	-	-
Pistarina (3)	325/613	-	-	-	-	-	-
Case Sparse	-	-	-	-	-	-	-
Serra Mancusa (3)	830/975	-	-	-	-	-	-
Case Sparse	-	-	-	-	-	-	-
Turriti (8)	50/200	-	-	-	-	-	-
Case Sparse	-	-	-	-	-	-	-
SELLIA	147/640	596	275	321	264	445	366
SELLIA *	560	584	269	315	261	442	363
Case Sparse	-	12	6	6	3	3	3
SELLIA MARINA	0/500	5.764	2.849	2.915	1.909	3.068	6.001
CALABRICATA	115	676	329	347	206	204	308
LA PETRIZIA	34	246	123	123	75	77	110
SELLIA MARINA *	82	3.318	1.627	1.691	1.134	1.801	3.979
SENA (1)	10	108	55	53	43	465	849
URIA	64	667	332	335	218	199	303
Cardusa	26	34	17	17	10	20	23
Feudo de Seta	27	161	79	82	56	76	85
Pirainetto	40	101	55	46	28	22	29
Torrazzo	60	28	12	16	8	16	17
Case Sparse	-	425	220	205	131	188	298
SERRASTRETTA	100/1198	3.588	1.724	1.864	1.410	2.222	2.311
ACCARIA ROSARIA	578	388	189	199	158	261	252
ANGOLI	667	278	120	158	112	200	131
CANCELLO	264	525	259	266	172	209	208
MIGLIUSO	453	415	205	210	162	221	219
SAN MICHELE	473	100	44	56	47	98	62
SERRASTRETTA * (1)	840	994	467	527	427	698	844
Accaria	607	73	34	39	29	47	47
Belvedere	830	18	11	7	5	8	8
Catena	533	24	14	10	8	13	12
Crichi Soprano	711	17	9	8	8	15	8
Forestella	681	60	28	32	24	23	27
Mancini	905	15	8	7	7	11	12
Nocelle	209	116	55	61	46	61	61
Palmatico	630	71	33	38	27	53	56
Salice	240	17	10	7	6	13	10
Scarpelli	659	59	29	30	25	26	33
Serre	992	24	11	13	10	14	16
Viterale	750	38	20	18	15	26	26
Case Sparse	-	356	178	178	122	225	279
Contrada Persico (2)	100/150	-	-	-	-	-	-
Case Sparse	-	-	-	-	-	-	-
SERSALE	7/1655	5.166	2.535	2.631	1.791	1.902	2.331
SERSALE *	740	4.937	2.422	2.515	1.722	1.793	2.194
Borda	26	32	15	17	14	60	70
Cipino	830	197	98	99	55	49	67
Case Sparse	-	-	-	-	-	-	-
SETTINGIANO	52/528	2.319	1.172	1.147	784	1.134	1.011
MARTELLETTO	112	443	223	220	139	233	186
SETTINGIANO *	270	1.048	518	530	385	664	506
Campo	87	421	218	203	129	144	151
Corace (1)	73	168	85	83	53	37	59
Case Sparse	-	239	128	111	78	56	109
Pianora (2)	500/528	-	-	-	-	-	-
Case Sparse	-	-	-	-	-	-	-
SIMERI CRICHI	0/490	3.836	1.902	1.934	1.365	2.137	3.204
APOSTOLELLO (1)	72	236	124	112	79	129	118
CRICHI *	465	2.081	1.014	1.067	757	686	1.017
MARINGOLI (2)	5	183	94	89	72	211	564
SIMERI	299	353	169	184	124	126	171
SIMERI MARE	5	388	188	200	147	747	1.084
Roccani	32	354	186	168	109	150	138
Case Sparse	-	241	127	114	77	88	112
Cantorato (3)	0/13	-	-	-	-	-	-

Tavola 3.3 segue - Altitudine, popolazione residente per sesso, numero delle famiglie, degli edifici e delle abitazioni, per comune e località abitata

COMUNI E LOCALITÀ	Altitudine(mt)	Popolazione residente			Famiglie	Edifici	Abitazioni
		Totale	Maschi	Femmine			
<i>Case Sparse</i>	-	-	-	-	-	-	-
SORBO SAN BASILE	437/1393	932	446	486	320	419	715
MELITELLO	594	75	33	42	25	46	38
SORBO SAN BASILE *	620	575	263	312	209	174	356
Contrada Nero	1050	13	9	4	5	23	25
Roccisi	760	47	24	23	14	12	16
Villaggio Lagomar (1)	1122	7	4	3	2	39	136
<i>Case Sparse</i>	-	215	113	102	65	125	144
Lago Passante (2)	1128	-	-	-	-	-	-
SOVERATO	0/145	10.034	4.748	5.286	3.638	1.420	5.220
SOVERATO MARINA * (1)	8	8.490	3.999	4.491	3.098	843	4.429
SOVERATO SUPERIORE	129	1.375	657	718	486	499	693
Turrati-Forche	55	67	36	31	19	36	43
<i>Case Sparse</i>	-	88	49	39	29	34	49
Corvo (2)	0/50	1	1	-	1	4	1
SOVERATO MARINA (3)	8	1	1	-	1	4	1
Ferrizzi (2)	49/129	13	6	7	5	4	5
<i>Case Sparse</i>	-	13	6	7	5	4	5
Pettosella (4)	50/133	-	-	-	-	-	-
<i>Case Sparse</i>	-	-	-	-	-	-	-
SOVERIA MANNELLI	695/1000	3.511	1.725	1.786	1.253	1.462	1.736
COLLA	800	345	175	170	111	171	144
SOVERIA MANNELLI *	774	2.540	1.255	1.285	950	1.040	1.330
Bivio Bonacci	750	66	35	31	17	26	27
Cupa Soprana	800	53	25	28	14	18	21
Cupa Sottana	720	14	5	9	6	9	9
Fiumarella	750	44	19	25	12	13	14
Gesonte-Celifetto	775	124	56	68	38	47	48
Nicuzzo	750	53	25	28	14	17	18
Pirainetto	900	28	11	17	11	12	12
Pirillo Soprano	900	55	23	32	19	22	20
Pirillo Sottano	730	90	42	48	32	35	42
Santa Margherita	800	22	11	11	8	17	15
Santuopo	750	42	23	19	12	20	21
<i>Case Sparse</i>	-	35	20	15	9	15	15
SOVERIA SIMERI	39/541	1.632	783	849	598	647	844
SOVERIA SIMERI *	367	1.511	726	785	553	597	789
Contrada Santa Cenere	90	24	11	13	9	8	10
Contrade Noci-Diamale	228	38	20	18	13	15	15
Laca	50	28	12	16	10	14	14
<i>Case Sparse</i>	-	31	14	17	13	13	16
SQUILLACE	0/398	3.189	1.587	1.602	1.137	1.087	1.995
SQUILLACE *	344	1.790	890	900	627	590	960
SQUILLACE LIDO	6	1.076	537	539	402	173	645
Fiasco Baldaia	65	231	114	117	72	100	93
Villaggio Gebiola Porto Rhoca	50	22	10	12	9	118	175
<i>Case Sparse</i>	-	70	36	34	27	106	122
STALETTI	0/428	2.264	1.098	1.166	886	1.442	3.131
CAMINIA (1)	36	116	57	59	59	248	704
COPANELLO (2)	57	134	69	65	76	203	961
STALETTI *	382	1.800	856	944	668	812	961
Lucerta (3)	229	6	3	3	3	18	64
Santa Maria del Mare Torrazzo	138	46	25	21	22	62	266
Torre Elena	309	11	5	6	8	27	53
<i>Case Sparse</i>	-	147	80	67	49	59	72
Pietrigrande (4)	0/79	4	3	1	1	13	50
Caminia (5)	36	4	3	1	1	13	50
TAVERNA	358/1745	2.668	1.310	1.358	929	1.151	2.516
TAVERNA *	521	2.457	1.194	1.263	840	564	1.103
VILLAGGIO MANCUSO (1)	1289	37	19	18	20	103	368
VILLAGGIO RACISE (1)	1269	18	9	9	5	70	64
Circilla	1374	33	20	13	12	43	29
Cutura	1250	17	10	7	9	59	472
Pantane	1215	15	7	8	9	41	42
<i>Case Sparse</i>	-	91	51	40	34	271	438
Lago Ampollino (2)	1279	-	-	-	-	-	-
Lago Passante (3)	1100	-	-	-	-	-	-
TIRIOLO	69/950	4.073	1.961	2.112	1.530	1.410	2.138
PRATORA	289	617	314	303	221	239	304
SARROTTINO	155	311	151	160	122	139	164

Tavola 3.3 segue - Altitudine, popolazione residente per sesso, numero delle famiglie, degli edifici e delle abitazioni, per comune e località abitata

COMUNI E LOCALITÀ	Altitudine(mt)	Popolazione residente			Famiglie	Edifici	Abitazioni
		Totale	Maschi	Femmine			
TIRIOLO *	690	2.643	1.240	1.403	1.013	829	1.439
VACCARITI	702	47	23	24	16	22	21
Castaneto	450	64	31	33	20	22	23
Corace (1)	73	3	2	1	2	4	2
Ferrito	401	132	73	59	42	54	68
Soluri	520	185	90	95	69	77	86
Case Sparse	-	71	37	34	25	24	31
Pianora (2)	500/528	-	-	-	-	-	-
Case Sparse	-	-	-	-	-	-	-
TORRE DI RUGGIERO	509/925	1.346	643	703	526	844	857
TORRE DI RUGGIERO *	566	840	387	453	340	571	567
TORRE LOGGE	605	229	106	123	85	131	129
Case Sparse	-	277	150	127	101	142	161
VALLEFIORITA	210/902	2.434	1.207	1.227	939	1.186	1.242
VALLEFIORITA *	329	2.434	1.207	1.227	939	1.186	1.242
Case Sparse	-	-	-	-	-	-	-
ZAGARISE	57/1691	1.889	934	955	688	806	989
ZAGARISE *	581	1.274	627	647	496	622	714
Case Sparse	-	615	307	308	192	184	275
Tirivolo (1)	1325/1691	-	-	-	-	-	-
Case Sparse	-	-	-	-	-	-	-

NOTE ALLA TAVOLA 3.3

(*) LA LOCALITÀ ABITATA OVE È SITUATA LA CASA COMUNALE (GENERALMENTE IL CENTRO CAPOLUOGO) È CONTRASSEGNA DA UN ASTERISCO.

ARGUSTO

- (1) Area speciale: territorio in contestazione con il comune di Chiaravalle Centrale.
- (2) Centro che ricade nel territorio in contestazione con il comune di Chiaravalle Centrale e contiguo al centro Chiaravalle Centrale del comune omonimo.

BADOLATO

- (1) Nucleo speciale: convento.

BELCASTRO

- (1) Centro contiguo al centro Petronà del comune omonimo.

CARDINALE

- (1) Area speciale: territorio in contestazione con il comune di Satriano.

CARLOPOLI

- (1) Centro contiguo al centro Panettieri del comune omonimo (CS).

CATANZARO

- (1) Centro contiguo al centro Apostolello del comune di Simeri Crichi.
- (2) Centro contiguo al centro Sant'Elia-Scoppolise del comune di Pentone.
- (3) Area speciale: territorio in contestazione con il comune di Simeri Crichi.

CERVA

- (1) Centro contiguo al centro omonimo del comune di Cropani.

CHIARAVALLE CENTRALE

- (1) Centro contiguo al centro San Pietro che ricade nel territorio in contestazione con il comune di Argusto.
- (2) Territorio in contestazione con il comune di Argusto.
- (3) Centro che ricade nel territorio in contestazione con il comune di Argusto.

CROPANI

- (1) Centro contiguo al centro omonimo del comune di Cerva.
- (2) Centro contiguo al centro Sena del comune di Sellia Marina.

CURINGA

- (1) Nucleo contiguo al nucleo omonimo del comune di Filadelfia (VV).

DAVOLI

- (1) Area speciale: territorio in contestazione con il comune di Satriano.

DECOLLATURA

- (1) Centro contiguo al centro omonimo del comune di Serrastretta.
- (2) Nucleo speciale: casa di cura.

FALERNA

- (1) Centro contiguo al centro Nocera Scalo del comune di Nocera Terinese.
- (2) Centro contiguo al centro Lenzi del comune di Gizzeria.
- (3) Nucleo contiguo al nucleo Campodorato del comune di Nocera Terinese.

FEROLETO ANTICO

- (1) Area speciale: territorio in contestazione con il comune di Pianopoli.
- (2) Area speciale: isola amministrativa.

FOSSATO SERRALTA

- (1) Territorio in contestazione con il comune di Gimigliano.
- (2) Area speciale: isola amministrativa.

GAGLIATO

- (1) Territorio in contestazione con il comune di Satriano.

GASPERINA

- (1) Centro contiguo al centro Paparo-Sant'Angelo del comune di Montepaone.

GIMIGLIANO

- (1) Centro contiguo al centro San Pietro Apostolo del comune omonimo.
- (2) Area speciale: territorio in contestazione con il comune di San Pietro Apostolo.
- (3) Area speciale: territorio in contestazione con il comune di Fossato Serralta.

GIRIFALCO

- (1) Nucleo speciale: casa di cura.

GIZZERIA

- (1) Centro contiguo al centro Marinella del comune di Lamezia Terme.
- (2) Centro contiguo al centro Falerna Scalo del comune di Falerna.

GUARDAVALLE

- (1) Territorio in contestazione con il comune di Santa Caterina dello Ionio.

JACURSO

- (1) Territorio in contestazione con il comune di Filadelfia (VV).

LAMEZIA TERME

- (1) Centro contiguo al centro Gizzeria Lido del comune di Gizzeria.
- (2) Centro contiguo al centro Prato del comune di San Pietro a Maida.

MONTAURO

- (1) Centro contiguo alla parte del centro Caminia che ricade nel territorio in contestazione con il comune di Staletti ed al centro Montepaone Lido del comune di Montepaone.

- (2) Territorio in contestazione con il comune di Staletti.

- (3) Parte di centro che ricade nel territorio in contestazione con il comune di Staletti.

MONTEPAONE

- (1) Centro contiguo al centro Calalunga-Pietragrande del comune di Montaurò.
- (2) Centro contiguo al centro Pilinga del comune di Gasperina.

NOCERA TERINESE

- (1) Centro contiguo al centro Cartolano del comune di Falerna.
- (2) Nucleo contiguo al nucleo Convento del comune di Falerna.

PENTONE

- (1) Centro contiguo al centro Sant'Elia del comune di Catanzaro.

PETRIZZI

- (1) Area speciale: territorio in contestazione con il comune di Satriano.

PETRONÀ

- (1) Centro contiguo al centro Acquavona del comune di Belcastro.

PIANOPOLI

- (1) Territorio in contestazione con il comune di Feroleto Antico.
- (2) Territorio in contestazione con il comune di Serrastretta.

SAN PIETRO A MAIDA

- (1) Centro contiguo al centro San Pietro Lametino del comune di Lamezia Terme.

SAN PIETRO APOSTOLO

- (1) Centro contiguo al centro Colla del comune di Gimigliano.
- (2) Nucleo speciale: casa di riposo.
- (3) Territorio in contestazione con il comune di Gimigliano.

SANTA CATERINA DELLO IONIO

- (1) Area speciale: territorio in contestazione con il comune di Guardavalle.

SATRIANO

- (1) Centro contiguo al centro Soverato Marina del comune di Soverato.
- (2) Area speciale: territorio in contestazione con il comune di Gagliato.
- (3) Territorio in contestazione con il comune di Davoli.
- (4) Territorio in contestazione con il comune di Soverato.
- (5) Parte di centro che ricade nel territorio in contestazione con il comune di Soverato.
- (6) Territorio in contestazione con il comune di Cardinale.
- (7) Area speciale: territorio in contestazione con il comune di Soverato.
- (8) Territorio in contestazione con il comune di Petrizzi.

SELLIA MARINA

- (1) Centro contiguo al centro Villaggio Carrao del comune di Cropani.

SERRASTRETTA

- (1) Centro contiguo al centro omonimo del comune di Decollatura.
- (2) Area speciale: territorio in contestazione con il comune di Pianopoli.

SETTINGIANO

- (1) Nucleo contiguo al nucleo omonimo del comune di Tiriolo.
- (2) Territorio in contestazione con il comune di Tiriolo.

SIMERI CRICHI

- (1) Centro contiguo al centro Petricciolo Alli del comune di Catanzaro.
- (2) Centro temporaneo.
- (3) Territorio in contestazione con il comune di Catanzaro.

SORBO SAN BASILE

- (1) Nucleo speciale: insediamento residenziale con popolazione non stabile.
- (2) Area speciale: lago suddiviso con il comune di Taverna.

SOVERATO

- (1) Centro che si estende nel territorio in contestazione con il comune di Satriano e contiguo al centro Martelli dello stesso comune.
- (2) Area speciale: territorio in contestazione con il comune di Satriano.
- (3) Parte del centro che ricade nel territorio in contestazione con il comune di Satriano.
- (4) Territorio in contestazione con il comune di Satriano.

STALETTI

- (1) Centro che si estende nel territorio in contestazione con il comune di Montaurò.
- (2) Centro temporaneo.
- (3) Nucleo speciale: insediamento residenziale con popolazione non stabile.
- (4) Area speciale: territorio in contestazione con il comune di Montaurò.
- (5) Parte del centro che ricade nel territorio in contestazione con il comune di Montaurò e contiguo al centro Calalunga-Pietragrande dello stesso comune.

TAVERNA

- (1) Centro temporaneo.
- (2) Area speciale: lago suddiviso con i comuni di Aprigliano (CS), San Giovanni in Fiore (CS) e Cotronei (KR).
- (3) Area speciale: lago suddiviso con il comune di Sorbo San Basile.

TIRIOLO

- (1) Nucleo contiguo al nucleo omonimo del comune di Settingiano.
- (2) Area speciale: territorio in contestazione con il comune di Settingiano.

ZAGARISE

- (1) Area speciale: isola amministrativa.

APPENDICE

Tavola A - Variazioni territoriali della Provincia dal 20 ottobre 1991 al 21 ottobre 2001

PROVINCIA	Superficie e popolazione al Censimento del 20 ottobre 1991 (situazione prima della variazione)		Variazioni Specie e relativo provvedimento	Entità variazione		Superficie e popolazione al Censimento 1991 (situazione dopo la variazione)	
	Superficie (ha)	Popolazione residente		Superficie (ha)	Popolazione residente	Superficie (ha)	Popolazione residente
Catanzaro	524.740	742.614	Staccati i seguenti Comuni andati a costituire la nuova Provincia di Crotone : Belvedere di Spinello, Caccuri, Carfizi, Casabona, Castelsilano, Cerenzia, Cirò, Cirò Marina, Cotronei, Crotone, Crucoli, Cutro, Isola di Capo Rizzuto, Melissa, Mesoraca, Pallagorio, Petilia Policastro, Roccabernarda, Rocca di Neto, San Mauro Marchesato, San Nicola dell'Alto, Santa Severina, Savelli, Scandale, Strongoli, Umbriatico, Verzino Staccati i seguenti Comuni andati a costituire la nuova Provincia di Vibo Valentia: Acquaro, Arena, Briatico, Brognaturo, Capistrano, Cessaniti, Dasà, Dinami, Drapia, Fabrizia, Filadelfia, Filandari, Filogaso, Francavilla Angitola, Francica, Gerocarne, Jonadi, Joppolo, Limbadi, Maierato, Mileto, Mongiana, Monterosso Calabro, Nardodipace, Nicotera, Parghelia, Pizzo, Pizzoni, Polia, Ricadi, Rombiolo, San Calogero, San Costantino Calabro, San Gregorio d'Ippona, San Nicola da Crissa, Sant'Onofrio, Serra San Bruno, Simbario, Sorianello, Soriano Calabro, Spadola, Spilinga, Stefanaconi, Tropea, Vallelonga, Vazzano, Vibo Valentia, Zaccanopoli, Zambrone, Zungrì (Decreti Legislativi 249 e 253 del 6 marzo 92; G.U. n. 106 del 8 maggio 1992)	85.605	360.049	239.135	382.565

Tavola B - Variazioni territoriali e di nome dei Comuni dal 20 ottobre 1991 al 21 ottobre 2001

COMUNI	Superficie e popolazione al Censimento 1991 (situazione prima della variazione)		Variazioni Specie e relativo provvedimento	Entità variazione		Superficie e popolazione al Censimento 1991 (situazione dopo la variazione)	
	Superficie (ha)	Popolazione residente		Superficie (ha)	Popolazione residente	Superficie (ha)	Popolazione residente

NEGATIVO

Tavola C - Zone di territorio in contestazione tra Comuni

Prov.	Com.	Denominazione della zona	Popolazione residente	Superficie (Kmq)	Epoca contestazione	Comuni interessati
079	007	San Pietro	54	0,07	1981	Argusto Chiaravalle Centrale
079	018	Fiumarella	-	1,04	1971	Cardinale Satriano
079	023	Cantorato	2	0,71	1951	Catanzaro Simeri Crichi
079	042	Contrada Vasi-Lacco	-	0,38	1971	Davoli Satriano
079	042	Pistarina	-	0,34	1971	Davoli Satriano
079	042	Serra Mancusa	-	0,24	1971	Davoli Satriano
079	048	Baratta	-	1,81	1951	Feroleto Antico Pianopoli
079	048	Dipodi	37	0,24	1951	Feroleto Antico Pianopoli
079	058	Crocifisso	-	0,62	1951	Gimigliano San Pietro Apostolo
079	058	Difesa	-	1,74	1951	Gimigliano Fossato Serralta

Tavola C segue - Zone di territorio in contestazione tra Comuni

Prov.	Com.	Denominazione della zona	Popolazione residente	Superficie (Kmq)	Epoca contestazione	Comuni interessati
079	094	Turriti	7	0,25	1971	Petrizzi Satriano
079	117	Pagari	-	0,32	1961	Santa Caterina dello Ionio Guardavalle
079	123	Ancinale	-	0,04	1971	Satriano Gagliato
079	123	Pettosella	-	0,23	1971	Satriano Soverato
079	129	Contrada Persico	-	0,02	1961	Serrastretta Planopoli
079	137	Corvo	1	0,17	1971	Soverato Satriano
079	137	Ferrizzi	13	0,18	1971	Soverato Satriano
079	143	Pietragrande	4	0,06	1971	Staletti Montauro
079	147	Pianora	-	0,05	1981	Tiriolo Settingiano
102	011	Cerasara	-	0,54	1981	Filadelfia (VV) Jacurso

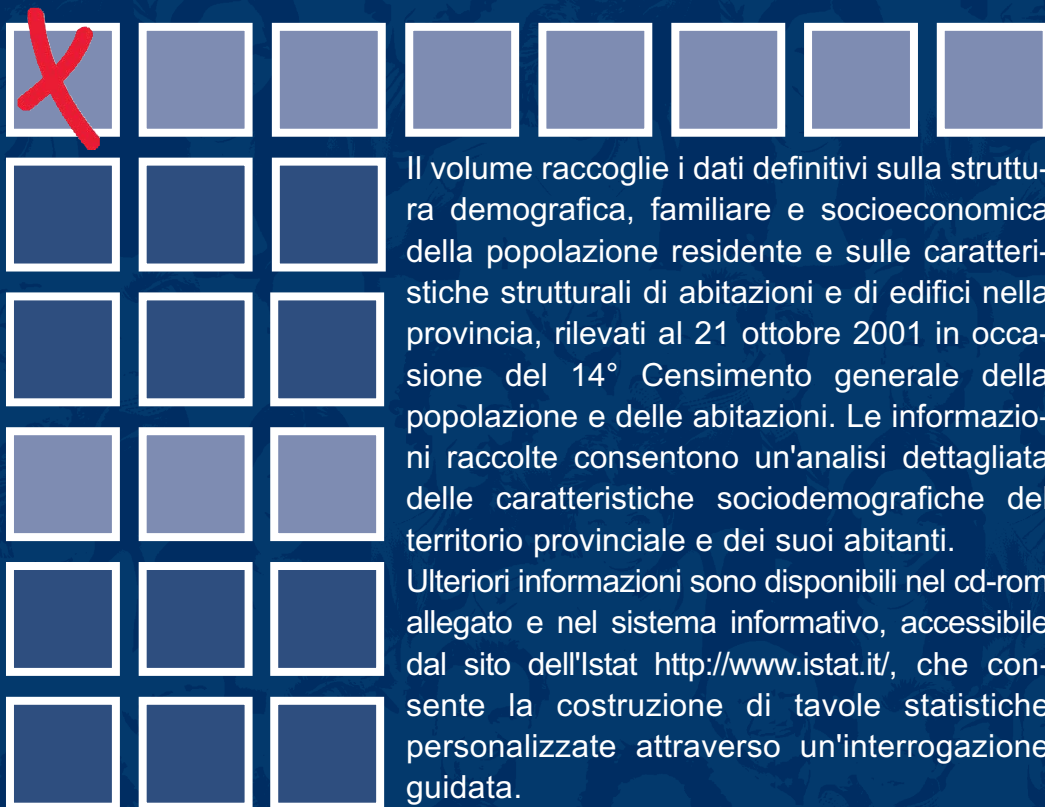

Il volume raccoglie i dati definitivi sulla struttura demografica, familiare e socioeconomica della popolazione residente e sulle caratteristiche strutturali di abitazioni e di edifici nella provincia, rilevati al 21 ottobre 2001 in occasione del 14° Censimento generale della popolazione e delle abitazioni. Le informazioni raccolte consentono un'analisi dettagliata delle caratteristiche sociodemografiche del territorio provinciale e dei suoi abitanti.

Ulteriori informazioni sono disponibili nel cd-rom allegato e nel sistema informativo, accessibile dal sito dell'Istat <http://www.istat.it/>, che consente la costruzione di tavole statistiche personalizzate attraverso un'interrogazione guidata.

1C012005003100795

ISBN 88-458-1474-2



9 788845 814747

€ 19,00