



SISTEMA STATISTICO NAZIONALE  
ISTITUTO NAZIONALE DI STATISTICA



21 ottobre 2001

# Popolazione residente e abitazioni nelle province italiane

14° Censimento generale  
della popolazione e delle abitazioni

*Contiene cd-rom*

 Istat

*Censimento*  
2001

Reggio di Calabria



SISTEMA STATISTICO NAZIONALE  
ISTITUTO NAZIONALE DI STATISTICA

# **Popolazione residente e abitazioni nelle province italiane**

Reggio di Calabria

14° Censimento generale  
della popolazione e delle abitazioni

Per chiarimenti sul contenuto  
della pubblicazione rivolgersi a:  
Istat, Servizio censimenti della popolazione e delle abitazioni  
Tel. 06 4673 4376

## **Popolazione residente e abitazioni nelle province italiane**

Reggio di Calabria

14° Censimento generale  
della popolazione e delle abitazioni

Istituto nazionale di statistica  
Via Cesare Balbo, 16 – Roma

*Stampa digitale:*  
System Graphic S.r.l.  
Via Torre S. Anastasia, 61 – Roma

Ottobre 2005 – copie 470

Si autorizza la riproduzione a fini non  
commerciali e con citazione della fonte

## Indice

<b>Presentazione</b> .....	Pag.	IX
<b>Introduzione</b> .....	“	XI
1 - Cenni storici.....	“	XI
2 - Quadro giuridico.....	“	XI
3 - Progettazione, obiettivi e innovazioni dei censimenti 2001 .....	“	XI
4 - Unità di rilevazione.....	“	XII
5 - Rete di rilevazione e organizzazione sul territorio .....	“	XII
6 - Sistema di monitoraggio .....	“	XIV
7 - Revisione dei registri anagrafici .....	“	XIV
8 - Revisione dei dati .....	“	XIV
9 - Acquisizione dei dati e controllo dell’acquisizione.....	“	XV
10 - Il sistema di codifica realizzato in Istat .....	“	XV
11 - Il sistema per il controllo, la correzione e la validazione dei dati.....	“	XVI
12 - Diffusione dei risultati .....	“	XVIII
13 - Basi territoriali.....	“	XVIII
<b>Glossario</b> .....	“	XXI
<b>Avvertenze alle tavole e al cd allegato</b> .....	“	XXVII
<b>Grafici e cartogrammi</b> .....	“	XXXIII

### PARTE PRIMA – DATI PROVINCIALI

#### Capitolo 1 - Dati provinciali

Tavola 1.1 - Popolazione residente, stranieri residenti, in famiglia e in convivenza, numero di comuni, di famiglie e di convivenze per classe di ampiezza demografica dei comuni.....	“	3
Tavola 1.2 - Popolazione residente per stato civile, sesso e singolo anno di età .....	“	4
Tavola 1.3 - Popolazione residente per stato civile, sesso, anno di nascita ed età.....	“	10
Tavola 1.4 - Popolazione residente in età di 6 anni e più per grado di istruzione, sesso e classe di età.....	“	22
Tavola 1.5 - Popolazione residente appartenente alle forze di lavoro per condizione professionale, sesso e classe di età.....	“	23
Tavola 1.6 - Popolazione residente appartenente alle forze di lavoro per condizione professionale, sesso e grado di istruzione.....	“	24
Tavola 1.7 - Popolazione residente appartenente alle forze di lavoro per condizione professionale, sesso e stato civile.....	“	25
Tavola 1.8 - Occupati per posizione nella professione, sesso e classe di età.....	“	26
Tavola 1.9 - Occupati per posizione nella professione, sesso e settore di attività economica.....	“	27
Tavola 1.10 - Occupati per classe di età, sesso e attività lavorativa svolta.....	“	30
Tavola 1.11 - Occupati per classe di età, sesso, sezione di attività economica e posizione nella professione.....	“	33
Tavola 1.12 - Occupati per grado di istruzione, sesso, attività economica e posizione nella professione.....	“	39
Tavola 1.13 - Occupati per posizione nella professione, sesso e numero di ore lavorate.....	“	41
Tavola 1.14 - Popolazione residente non appartenente alle forze di lavoro per condizione professionale e non professionale, sesso e classe di età.....	“	42
Tavola 1.15 - Popolazione residente non appartenente alle forze di lavoro per condizione professionale e non professionale, sesso e stato civile.....	“	43

Tavola 1.16	- Popolazione residente non appartenente alle forze di lavoro per condizione non professionale, sesso e grado di istruzione .....	Pag.	44
Tavola 1.17	- Popolazione residente che si è recata il mercoledì precedente la data del censimento al luogo abituale di studio per mezzo utilizzato, luogo di destinazione e tempo impiegato. ....	“	45
Tavola 1.18	- Occupati che si sono recati il mercoledì precedente la data del censimento al luogo abituale di lavoro per mezzo utilizzato, attività economica, luogo di destinazione e tempo impiegato. ....	“	46
Tavola 1.19	- Popolazione residente per utilizzo di uno o più alloggi o convivenze diversi da quello di dimora abituale, durata dell'utilizzo, sesso e classe di età. ....	“	50
Tavola 1.20	- Popolazione residente che ha vissuto per più di 90 giorni in uno o più alloggi o convivenze diversi da quello di dimora abituale, motivo principale dell'utilizzo, sesso, durata dell'utilizzo e classe di età. ....	“	51
Tavola 1.21	- Famiglie per numero di componenti e tipologia della famiglia.....	“	54
Tavola 1.22	- Famiglie per numero di componenti e situazione abitativa della famiglia.....	“	55
Tavola 1.23	- Nuclei familiari per numero di figli, tipologia di nucleo ed età dei figli.....	“	56
Tavola 1.24	- Coppie per classe di età dei partner, presenza e numero di figli. ....	“	57
Tavola 1.25	- Popolazione residente in convivenza per tipologia della convivenza, sesso e classe di età.....	“	59
Tavola 1.26	- Popolazione residente in convivenza per tipologia della convivenza, sesso e motivo principale di permanenza in convivenza. ....	“	60
Tavola 1.27	- Componenti presenti in convivenza per tipologia della convivenza, sesso e motivo principale della permanenza/presenza in convivenza. ....	“	63
Tavola 1.28	- Convivenze per numero di componenti presenti in convivenza, sesso e tipologia della convivenza. ....	“	66
Tavola 1.29	- Popolazione straniera residente per classe di età, sesso e area geografica di cittadinanza.....	“	67
Tavola 1.30	- Popolazione straniera residente per stato civile, sesso e area geografica di cittadinanza.....	“	70
Tavola 1.31	- Popolazione straniera residente in età di 6 anni e più per grado di istruzione, sesso e classe di età. ....	“	72
Tavola 1.32	- Popolazione straniera residente in età di 6 anni e più per grado di istruzione, sesso e area geografica di cittadinanza. ....	“	73
Tavola 1.33	- Popolazione straniera residente occupata per classe di età, sesso e area geografica di cittadinanza.....	“	74
Tavola 1.34	- Famiglie con almeno uno straniero residente per numero di componenti della famiglia e numero di stranieri.....	“	75
Tavola 1.35	- Nuclei familiari con almeno uno straniero per area geografica di cittadinanza dei componenti. ....	“	76
Tavola 1.36	- Edifici e complessi di edifici utilizzati e non utilizzati per tipologia. ....	“	77
Tavola 1.37	- Edifici ad uso abitativo per stato di conservazione, tipo di materiale usato per la struttura portante ed epoca di costruzione. ....	“	78
Tavola 1.38	- Abitazioni per tipologia di edificio e stato di occupazione; altri tipi di alloggio, convivenze e popolazione residente per tipologia di edificio.....	“	79
Tavola 1.39	- Abitazioni in totale ed occupate da persone residenti in edifici ad uso abitativo per epoca di costruzione e numero di abitazioni dell'edificio. ....	“	80
Tavola 1.40	- Abitazioni occupate da persone residenti per numero di occupanti, stanze, famiglie e componenti per titolo di godimento e numero di stanze. ....	“	81
Tavola 1.41	- Abitazioni occupate da persone residenti per epoca di costruzione dell'edificio, titolo di godimento e figura giuridica del proprietario. ....	“	82
Tavola 1.42	- Abitazioni occupate da persone residenti per numero di stanze, classe di superficie ed epoca di costruzione dell'edificio.....	“	83

Tavola 1.43	- Abitazioni occupate da persone residenti per classe di superficie, disponibilità e numero di cucine, numero di impianti doccia e vasche da bagno, numero di gabinetti e numero di livelli.....	Pag.	84
Tavola 1.44	- Abitazioni occupate da persone residenti per titolo di godimento, servizi presenti nell'abitazione e tipologia di posto auto. ....	“	85

## PARTE SECONDA – ANALISI TERRITORIALE

### Capitolo 2 – Dati comunali

Tavola 2.1	- Superficie territoriale, densità abitativa, popolazione residente, famiglie, edifici e abitazioni per comune.....	“	89
Tavola 2.2	- Popolazione residente per classe di età e comune. ....	“	91
Tavola 2.3	- Popolazione residente per stato civile e comune. ....	“	95
Tavola 2.4	- Popolazione residente in età di 6 anni e più per grado di istruzione e comune. ....	“	97
Tavola 2.5	- Popolazione residente di 15 anni e più per condizione professionale e non professionale e comune. ....	“	99
Tavola 2.6	- Occupati per posizione nella professione e comune.....	“	101
Tavola 2.7	- Occupati per sezione di attività economica e comune.....	“	103
Tavola 2.8	- Famiglie per numero di componenti della famiglia e comune. ....	“	105
Tavola 2.9	- Nuclei familiari per tipo di nucleo e comune. ....	“	107
Tavola 2.10	- Popolazione straniera residente per area geografica di cittadinanza e comune. ....	“	109
Tavola 2.11	- Edifici ad uso abitativo per epoca di costruzione e comune.....	“	111
Tavola 2.12	- Abitazioni occupate da persone residenti, stanze e occupanti per titolo di godimento e comune.....	“	113
Tavola 2.13	- Abitazioni occupate da persone residenti, famiglie e componenti per numero di stanze e comune.....	“	115
Tavola 2.14	- Abitazioni occupate da persone residenti per tipologia di servizi presenti, superficie e comune.....	“	121

### Capitolo 3 – Dati per località abitate

Tavola 3.1	- Popolazione residente e famiglie per tipo di località abitata, sesso e comune. ....	“	123
Tavola 3.2	- Edifici ed abitazioni per tipo di località abitata e comune. ....	“	127
Tavola 3.3	- Altitudine, popolazione residente per sesso, numero delle famiglie, degli edifici e delle abitazioni, per comune e località abitata.....	“	131

## APPENDICE

Tavola A	- Variazioni territoriali della Provincia dal 20 ottobre 1991 al 21 ottobre 2001.....	“	147
Tavola B	- Variazioni territoriali e di nome dei Comuni dal 20 ottobre 1991 al 21 ottobre 2001.....	“	147
Tavola C	- Zone di territorio in contestazione tra Comuni.....	“	147





## Presentazione

Nella presente pubblicazione sono riportati i dati definitivi del 14° Censimento generale della popolazione e delle abitazioni, relativi alle caratteristiche sociodemografiche della popolazione residente e alle caratteristiche strutturali di abitazioni ed edifici.

Nell'introduzione, dopo alcuni cenni storici, sono richiamati gli aspetti giuridici, organizzativi e metodologici del 14° Censimento generale della popolazione e delle abitazioni, al fine di presentare, seppure a grosse linee, il disegno progettuale sotteso dalla rilevazione censuaria. E', quindi, presente una selezione di grafici e di cartogrammi, che forniscono una rappresentazione sintetica dei principali caratteri della popolazione e delle maggiori tendenze registrate sul territorio provinciale nel decennio intercensuario (1991-2001).

Nelle pagine seguenti sono riportate le tavole dei dati distinti per livello territoriale: dati provinciali, comunali e per località abitate. L'obiettivo è quello di tracciare un profilo dettagliato della società, analizzandola da una pluralità di prospettive e secondo le diverse categorie che la compongono: popolazione residente in famiglia; popolazione straniera residente; popolazione residente in convivenza e componenti presenti in convivenza; popolazione appartenente e non appartenente alle forze di lavoro, occupati; famiglie, nuclei e coppie; popolazione che si sposta per motivi di studio o di lavoro; presenza e dimora abituale.

Tali aggregati sono stati analizzati secondo le principali variabili demografiche (sesso, età, anno di nascita, stato civile e cittadinanza) e socioeconomiche (grado di istruzione, condizione professionale, attività economica, posizione nella professione e attività lavorativa svolta). Sono stati presi in esame anche gli spostamenti che la popolazione residente della provincia effettua quotidianamente per raggiungere il luogo di studio o lavoro, per luogo di destinazione e tempo impiegato.

Infine, oggetto di attenzione sono state anche le caratteristiche strutturali delle abitazioni e, per la prima volta, sono state raccolte ed elaborate informazioni sugli edifici.

I dati pubblicati in questo volume, oltre ad essere riportati nel cd-rom allegato alla pubblicazione, sono disponibili anche in un *data warehouse*, al quale è possibile accedere attraverso il sito internet dell'Istituto: [www.istat.it](http://www.istat.it).



# Introduzione

## 1 – Cenni storici

I censimenti costituiscono da sempre un momento conoscitivo di fondamentale importanza per la collettività; un bene pubblico utile a tutti per valutare, programmare, decidere. I dati raccolti attraverso i censimenti garantiscono un elevato dettaglio territoriale e vengono utilizzati da ogni livello di governo, nazionale e locale, dalle imprese e dalle associazioni di categoria, per programmare in modo ragionato, per pianificare attività e progetti, per offrire servizi di cui beneficiano i cittadini e per monitorare politiche e interventi sul territorio.

I censimenti della popolazione e delle abitazioni vengono condotti periodicamente in quasi tutti i paesi del mondo, con l'obiettivo di contare la popolazione e di raccogliere informazioni sulle caratteristiche demografiche, sociali ed economiche di ogni paese.

In Italia, i censimenti della popolazione e delle abitazioni vengono effettuati ogni dieci anni. Il primo censimento fu effettuato nel 1861; il secondo a dieci anni di distanza, nel 1871, in attuazione di una legge che stabiliva l'esecuzione del censimento con cadenza decennale. I censimenti successivi seguirono a intervalli regolari negli anni terminanti con 1 sino al 1931, a eccezione del 1891, anno in cui non fu eseguito per difficoltà di carattere finanziario.

Innovazioni furono poi introdotte dai decreti riguardanti i censimenti del 1931 e del 1936. L'Istat, infatti, pochi anni dopo la sua istituzione, si fece promotore di una riforma intesa a stabilire una prefissata periodicità e successione nel tempo dei vari censimenti demografici. L'art. 1 del r.d. 6 novembre 1930, n. 1503, stabilì che i censimenti generali della popolazione dovessero effettuarsi ogni 5 anni. La periodicità quinquennale fu ribadita dalla legge 4 luglio 1941, n. 766, la quale precisava che "la data del censimento generale della popolazione successivo alla emanazione della presente legge sarà stabilita con apposito provvedimento". Si è così verificato che con le ultime rilevazioni censuarie fosse ripristinata la cadenza decennale tanto che la norma del 1941, concernente la periodicità quinquennale, può ritenersi in un certo senso implicitamente abrogata.

Per quanto riguarda le abitazioni, il primo censimento, abbinato a quello della popolazione, ha avuto luogo nel 1951. Precedentemente, in occasione delle tornate censuarie, erano stati rilevati soltanto alcuni caratteri riguardanti le abitazioni.

## 2 – Quadro giuridico

Il 14° Censimento generale della popolazione e delle abitazioni del nostro Paese è stato effettuato con riferimento alla data del 21 ottobre 2001.

Si è così data attuazione all'art. 37 della legge n. 144 del 17 maggio 1999, che disciplinava a livello generale l'esecuzione dei censimenti generali della popolazione, delle abitazioni, dell'industria e dei servizi del 2001, rinviando la fissazione delle regole per il loro svolgimento a un regolamento di esecuzione dei censimenti generali, emanato poi successivamente con d.p.r. del 22 maggio 2001, n. 276, e pubblicato nella G.U. n. 159 dell'11 luglio 2001. Con il successivo d.p.c.m. sono stati stabiliti i criteri di ripartizione e le modalità di erogazione del contributo forfetario spettante ai Comuni e alle camere di commercio.

Nel dettaglio, le operazioni tecniche sono state di volta in volta disciplinate da apposite circolari, contenenti le istruzioni impartite dall'Istat agli organi del Sistema statistico nazionale che hanno collaborato allo svolgimento delle attività censuarie.

Il Censimento generale della popolazione e delle abitazioni, così come quello dell'industria e dei servizi, è inserito tra le statistiche di interesse nazionale e incluso nel Programma statistico nazionale e nell'elenco delle rilevazioni soggette all'obbligo di risposta.

## 3 – Progettazione, obiettivi e innovazioni dei censimenti 2001

Il censimento, in quanto rilevazione esaustiva e universale, ha lo scopo di accertare, relativamente ad un dato momento, la consistenza numerica (popolazione legale) e le principali caratteristiche strutturali di una popolazione.

Oltre a tali aspetti, il censimento svolge una rilevante funzione anche dal punto di vista della conoscenza storica di un paese. Le informazioni raccolte, infatti, danno conto della situazione attuale ma possono anche essere lette, interpretate ed arricchite in una prospettiva di mutamento sociale, se confrontate con i risultati dei censimenti passati con i quali è garantita, per gli aspetti essenziali, la confrontabilità. In sede di progettazione del censimento, pertanto, l'analisi delle esperienze sviluppate in occasione delle precedenti tornate censuarie hanno garantito un prezioso quadro di riferimento per la definizione delle unità di rilevazione e di analisi, delle modalità organizzative, delle procedure di raccolta, di elaborazione e diffusione dell'informazione censuaria.

Allo stesso tempo, la pianificazione della rilevazione censuaria ha tenuto in debito conto l'analisi delle esperienze internazionali e delle indicazioni presenti nelle *Recommendations for the 2000 censuses of population and housing in the Ece region*, ovverosia delle direttive emanate dalle Nazioni unite e dall'Eurostat al fine di armonizzare i contenuti informativi tra i vari paesi membri e assicurare la comparabilità dei dati.

L'adeguamento dei contenuti informativi dei quesiti censuari al mutato contesto socioeconomico del Paese è stato un altro fondamentale obiettivo perseguito in sede di progettazione. A questo scopo sono stati recepiti i fabbisogni informativi dei soggetti istituzionali, sociali ed economici, e del mondo scientifico, i quali hanno richiesto l'inserimento nei questionari di rilevazione di nuovi quesiti, o la modifica dei precedenti. Tutto questo avendo cura di non rendere il questionario troppo oneroso per il cittadino rispondente. Tale lavoro di progettazione si è avvalso, nelle sue varie fasi, del supporto scientifico di un'apposita Commissione di studio, istituita presso l'Istituto nazionale di statistica, della quale hanno fatto parte docenti universitari e rappresentanti di amministrazioni pubbliche e di vari enti interessati all'utilizzo dei dati censuari, allo scopo di formulare proposte in merito agli aspetti tecnici e metodologici del 14° Censimento generale della popolazione e delle abitazioni, con particolare attenzione all'analisi e alla definizione dei contenuti informativi dei questionari, nonché al piano di diffusione dei risultati.

Le definizioni delle unità di rilevazione e i modelli di rilevazione sono stati messi a punto sulla base di due indagini pilota, la prima svoltasi il 25 ottobre 1998 e la seconda il 2 aprile 2000, entrambe su un campione ragionato di sei comuni aventi caratteristiche demografiche ed organizzative adeguate a dar conto della diversità dei contesti, organizzativi, sociali e culturali, esistenti nel Paese.

Rispetto ai contenuti informativi, le principali innovazioni introdotte con i censimenti del 2001 hanno riguardato una specifica rilevazione relativa agli edifici, che ha completato, arricchendolo, il Censimento delle abitazioni e le informazioni raccolte sugli stranieri residenti nel nostro Paese, che consentono di approfondire la conoscenza delle loro caratteristiche individuali e, in particolare, delle strutture familiari.

Riguardo alle innovazioni di processo, con l'occasione dei censimenti del 2001 sono state introdotte alcune importanti novità, che hanno consentito di aumentare l'utilizzabilità e la qualità delle informazioni raccolte. Tra queste, le più significative sono state l'utilizzazione di basi territoriali uniche per tutti i censimenti, l'impiego della lettura ottica e della codifica automatica, nella fase di acquisizione dei dati, le innovazioni relative al processo di produzione e validazione dei dati e la diffusione telematica delle informazioni.

#### **4 – Unità di rilevazione**

Con il 14° Censimento generale della popolazione sono state rilevate le “persone residenti” (cittadini italiani e stranieri) sul territorio nazionale e le “persone temporaneamente o occasionalmente presenti” (cittadini italiani e stranieri) sul territorio nazionale.

Le unità di rilevazione per il Censimento della popolazione sono:

- le famiglie (e i singoli componenti della stessa), ovvero le persone che hanno dimora abituale nell'alloggio;
- le convivenze (e le singole persone che hanno dimora abituale nella convivenza);
- le persone che non hanno dimora abituale nell'alloggio e nella convivenza, ma che vivono temporaneamente (anche se assenti alla data del Censimento), o che sono occasionalmente presenti alla data del Censimento, nell'alloggio o nella convivenza;
- le persone senza fissa dimora, le persone senza tetto e le persone senza abitazione.

#### **5 – Rete di rilevazione e organizzazione sul territorio**

Nei censimenti generali del 2001 l'organizzazione della rete censuaria si è articolata su quattro livelli territoriali: il livello centrale, costituito dall'Istat, dal Ministero dell'interno e dall'Unioncamere; il livello

regionale, costituito dagli Uffici regionali dell'Istat; il livello provinciale, costituito dagli Uffici di statistica delle Cciao, che hanno svolto le funzioni di Uffici di censimento provinciali (Ucp), e dai Comitati di censimento provinciali costituiti presso gli Uffici territoriali di governo ed infine il livello comunale, costituito dagli Uffici di censimento comunali (Ucc).

L'Istat, avvalendosi anche dei propri Uffici regionali, ha svolto nei confronti di tutti gli organi di censimento una funzione di coordinamento di tipo tecnico.

L'attività di coordinamento è stata esercitata dall'Istat in primo luogo attraverso l'emanazione di istruzioni, comunicate agli altri organi di censimento sotto forma di circolari, nonché attraverso l'attività di vigilanza su tutte le operazioni di rilevazione effettuata mediante interventi dei propri funzionari in modo da assicurare il tempestivo e regolare svolgimento dei censimenti.

L'Istat è titolare dei censimenti ai sensi della legge 675/96 e successive modifiche e integrazioni sulla tutela delle persone e di altri soggetti rispetto al trattamento dei dati personali; in tale qualificazione, esso è tenuto ad assicurare la tutela della riservatezza delle informazioni personali acquisite presso le unità rilevate, sia sotto il profilo del trattamento dei dati stessi, sia dal punto di vista della sicurezza delle medesime informazioni.

Gli Uffici regionali hanno provveduto a sovrintendere e coordinare, in qualità di articolazioni territoriali dell'Istat, tutte le attività svolte dagli organi censuari a livello locale. I responsabili degli Uffici regionali, in particolare, avevano la funzione di coordinamento e monitoraggio delle attività per i grandi comuni. Gli Uffici regionali hanno inoltre effettuato il monitoraggio delle attività e la certificazione del corretto andamento delle operazioni censuarie nelle regioni di competenza.

Rappresentanti degli Uffici regionali Istat hanno fatto parte dei Comitati di censimento provinciali. In ogni Ufficio regionale hanno operato i referenti provinciali di censimento, ognuno dei quali aveva il compito di coordinamento, supervisione e monitoraggio delle attività, di assistenza tecnica agli organi di censimento e di diffusione delle norme di esecuzione nella provincia di competenza. I referenti provinciali, inoltre, hanno svolto attività di formazione dei dirigenti degli Uffici di censimento provinciali e dei coordinatori provinciali e coordinato e partecipato alle riunioni di istruzione dei responsabili degli Uffici di censimento comunali. I referenti provinciali hanno gestito il numero verde per i rispondenti istituzionali e, ove necessario, hanno effettuato interventi istituzionali presso i comuni.

L'Istat, per lo svolgimento delle operazioni censuarie, si è avvalso della collaborazione degli uffici di statistica del Sistema statistico nazionale (Sistan). Fra questi, a livello centrale, hanno operato gli uffici di statistica del Ministero dell'interno e dell'Unioncamere, che hanno svolto attività di supporto connesse alle rilevazioni censuarie.

L'ufficio di statistica dell'Unioncamere, svolgendo in via istituzionale funzioni di collegamento delle attività di competenza delle Cciao, ha collaborato direttamente con l'Istat nelle attività di monitoraggio tecnico delle operazioni di censimento.

L'ufficio di statistica del Ministero dell'interno, invece, secondo la direttiva n. 5 del 15 ottobre 1991, accanto alle funzioni ad esso attribuite dall'art. 6 del d.lgs. n. 322/89, ha provveduto ad assicurare il coordinamento delle attività svolte dagli uffici di statistica degli Uffici territoriali del governo e dai rispettivi gruppi di lavoro, ai quali sono state attribuite le funzioni di Comitati di censimento provinciali.

I Comitati di censimento provinciali hanno avuto il compito di raccogliere le segnalazioni, da parte delle Cciao, degli Ucc e degli Uffici regionali dell'Istat, delle disfunzioni e delle irregolarità relative alle operazioni censuarie e di segnalarli al prefetto e al sindaco.

A livello provinciale le funzioni di Ufficio di censimento provinciale sono state attribuite agli uffici di statistica delle Cciao.

Gli Uffici di censimento provinciali hanno svolto compiti tecnico-operativi in ambito provinciale in relazione a tutte le fasi dell'operazione censuaria. In particolare, gli Ucp hanno svolto attività di assistenza tecnica, monitoraggio, coordinamento e verifica dell'andamento delle operazioni censuarie svolte dagli Uffici di censimento comunali (Ucc) nel territorio di propria competenza, controllando anche la regolarità del monitoraggio delle operazioni censuarie nella provincia ed hanno collaborato con l'Istat anche nelle attività finalizzate alla costituzione ed alla formazione della rete di rilevazione.

Il responsabile dell'Ufficio di statistica camerale ha assunto le funzioni di responsabile dell'Ufficio di censimento provinciale.

Per lo svolgimento delle funzioni sopradescritte gli Uffici di censimento provinciali si sono avvalsi dei coordinatori provinciali (Cop), scelti fra il personale dipendente degli Uffici di censimento provinciali stessi e delle Cciaa oppure, ove questo non fosse stato sufficiente o disponibile, all'esterno.

A livello comunale le funzioni di Ufficio di censimento comunale sono state attribuite agli uffici di statistica dei comuni. Al responsabile dell'Ufficio di statistica sono state attribuite le funzioni di responsabile dell'Ufficio di censimento. I comuni che non avevano costituito l'Ufficio di statistica dovevano provvedere a costituire un Ufficio di censimento *pro tempore*; in questo caso le funzioni di responsabile sono state attribuite ad un dipendente con adeguata professionalità.

I principali compiti degli Uffici di censimento comunali sono stati l'organizzazione ed il coordinamento di tutte le fasi censuarie sul territorio di loro competenza. In particolare, essi hanno provveduto alla distribuzione, alla raccolta, alla revisione e al controllo quantitativo e qualitativo dei questionari di rilevazione.

Gli Uffici di censimento comunali hanno organizzato la rilevazione sul territorio, hanno controllato l'attività dei rilevatori, prestando loro assistenza, e hanno redatto i prospetti riepilogativi delle operazioni effettuate (modelli ausiliari); hanno inoltre raccolto e trasmesso al sistema di monitoraggio i dati relativi all'andamento della rilevazione.

Per lo svolgimento delle operazioni di censimento, gli Uffici di censimento comunali si sono avvalsi dei rilevatori (nella misura di uno ogni 400 unità di rilevazione circa) e, nei comuni che al 31 dicembre 2000 avevano una popolazione residente superiore ai 10 mila abitanti, anche dei coordinatori comunali (nella misura di uno ogni 4 mila unità di rilevazione circa). L'incarico di rilevatore e di coordinatore è stato affidato a personale dipendente oppure, ove questo non fosse sufficiente o disponibile, a personale non dipendente, secondo quanto previsto dal regolamento di attuazione dei censimenti.

## **6 – Sistema di monitoraggio**

Tutte le fasi censuarie sono state seguite tramite un sistema di monitoraggio *on-line*. Lo scopo di questo sistema è stato quello di controllare l'andamento della rilevazione censuaria per verificare la corretta esecuzione delle operazioni previste entro i tempi pianificati e risolvere tempestivamente le criticità che di volta in volta potevano emergere nei rapporti con la rete di rilevazione censuaria.

Il sistema, in particolare, ha tenuto sotto controllo lo svolgimento dei principali compiti eseguiti dagli organi territoriali, a partire dalle operazioni preliminari alla rilevazione censuaria fino al termine della fase di raccolta, revisione, trasmissione ed acquisizione dei modelli. Gli Uffici di censimento comunali e provinciali hanno predisposto, per i rispettivi ambiti territoriali di competenza e per ogni fase censuaria, rapporti periodici sull'andamento delle proprie attività.

## **7 – Revisione dei registri anagrafici**

In occasione del Censimento generale della popolazione i comuni devono provvedere alla revisione dei registri anagrafici, per accertare la corrispondenza qualitativa e quantitativa di questi con le risultanze censuarie. Tale operazione costituisce uno degli obiettivi del censimento (cfr. art. 13 del d.p.r. n. 276 del 22 maggio 2001) ed è prevista dall'art. 46 del Regolamento anagrafico (d.p.r. 223/1989).

Il confronto, che deve avvenire contestualmente alla rilevazione censuaria, comporta la verifica che le persone censite come abitualmente dimoranti e i residenti iscritti in anagrafe, registrati sulle schede di famiglia o di convivenza, coincidano tra loro, sia in termini di numerosità che di caratteristiche strutturali.

## **8 – Revisione dei dati**

Gli Uffici di censimento comunale, dopo aver completato la raccolta dei modelli di rilevazione presso tutte le unità di rilevazione, hanno provveduto ad eseguire la revisione quantitativa e qualitativa dei questionari: la prima, allo scopo di accertare che nessuna unità demografica fosse sfuggita al censimento o fosse stata censita due volte, la seconda allo scopo di verificare che i dati rilevati rispecchiassero la vera situazione delle unità demografiche in ordine ai vari aspetti presi in considerazione.

I fogli di famiglia ed i questionari di edificio, confezionati in pacchi, sono stati quindi raccolti presso tutti i comuni italiani da una ditta incaricata del servizio e sono stati concentrati presso centri di raccolta regionali. I

pacchi sono stati successivamente trasferiti presso i due centri di produzione dove ha avuto luogo l'immagazzinamento e il trattamento dei questionari.

## **9 – Acquisizione dei dati e controllo dell'acquisizione**

Per rendere più rapida la fase di acquisizione dei dati nel passaggio da modello cartaceo a supporto informatico e allo scopo di aumentare e standardizzare i livelli qualitativi di tale fase è stata adottata per i modelli di famiglia (CP.1) e per quelli di edificio (CP.ED) la tecnologia della lettura ottica. I modelli di convivenza (CP.2) sono stati acquisiti tramite la tradizionale registrazione *in service*.

L'innovazione della lettura ottica ha comportato la definizione di un capitolato di gara molto articolato, per l'individuazione del fornitore a cui sono stati richiesti i servizi di: progettazione grafica, stampa, spedizione e ritiro dei modelli, acquisizione tramite lettura ottica dei dati censuari, codifica di alcune variabili alfabetiche, fornitura di un "Sistema ottico di consultazione delle immagini" acquisite da installare presso la sede dell'Istituto per consentire i controlli di qualità e le future elaborazioni.

Data la complessità e l'onere economico connesso all'esecuzione dei suddetti servizi è stata definita una procedura di monitoraggio per la verifica delle attività del fornitore. La società di monitoraggio incaricata del servizio, oltre ad effettuare ispezioni presso i centri di produzione, verifiche sull'andamento del progetto e valutazioni sulla qualità del processo, ha provveduto ad eseguire alcuni controlli sul prodotto, cioè sui dati e sulle immagini, secondo i parametri contrattuali prefissati.

Per gestire e coordinare le operazioni di ricezione, di controllo e di accettazione dei dati e delle immagini è stato istituito presso l'Istat un apposito "Ufficio ricezione", che ha operato in stretta collaborazione con la società esterna di monitoraggio.

Le consegne dei cd (per i dati) e dei dvd (per le immagini) effettuate dal fornitore sono state suddivise in 159 blocchi provinciali di numerosità omogenea e ciascun blocco sottoposto a verifiche quantitative e qualitative (anche tramite campione di controllo). In caso di inadeguatezza i blocchi sono stati rifiutati per un rifacimento delle lavorazioni fino ad ottenere i livelli di qualità contrattuali.

La codifica, automatica e tramite videocorrezione delle variabili alfabetiche (denominazione di comune italiano, di stato estero, di titolo di studio), affidata al fornitore della lettura ottica ha sollevato gli Uffici di censimento comunali da questa operazione delicata ed onerosa, ha permesso di ridurre i tempi di permanenza dei modelli presso i comuni e ha garantito omogeneità e qualità della codifica stessa. I livelli di assegnazione e di accuratezza della codifica sono stati anch'essi controllati dalla società esterna di monitoraggio.

Per quanto riguarda i codici non assegnati dal fornitore, è stata eseguita presso l'Istat una procedura di codifica con un primo passaggio automatico tramite software e con un secondo passaggio tramite operatore esperto assistito da personal computer, in modo da completare il processo di acquisizione.

Sia i modelli CP.2, relativi alle persone in convivenza, che i modelli ausiliari CP.10 in formato cartaceo, contenenti i totali di popolazione per sezione di censimento, sono stati sottoposti a registrazione tradizionale *in service*.

I modelli destinati alla registrazione tradizionale sono stati consegnati direttamente all'Istituto dove, nell'ambito delle attività dell'"Ufficio ricezione", sono stati conteggiati e revisionati prima dell'invio in registrazione. Gli esiti della registrazione sono stati verificati tanto quantitativamente che qualitativamente tramite campione di controllo.

## **10 – Il sistema di codifica realizzato in Istat**

Per la prima volta, in occasione del Censimento 2001, sia per le operazioni di codifica relative ai modelli acquisiti tramite la tradizionale registrazione *in service* (CP.2 e CP.1 integrativi), sia per l'assegnazione dei codici non attribuiti dal fornitore (modelli CP.1 acquisiti tramite lettura ottica), è stato realizzato presso l'Istat un sistema informatizzato per la codifica automatica e del tipo *computer assisted* delle stringhe alfabetiche (denominazione di comune italiano, di stato estero, di titolo di studio e, solo per i CP.2, di professione e attività economica).

Il sistema, che si basa sul software di codifica automatica Actr (*Automated Coding by Text Recognition*) sviluppato da *Statistics Canada*, consente, nell'ambito della fase *batch*, di risolvere un numero elevato di casi

in tempi brevissimi (Actr analizza ogni singolo testo in 15 msec) e, per quella tramite operatore, di assicurare un'attribuzione rapida e con un alto standard di qualità dei codici non selezionati in automatico.

## 11 – Il sistema per il controllo, la correzione e la validazione dei dati

L'insieme delle operazioni di controllo e di correzione, nonché quelle relative alla validazione sia dei microdati sia degli aggregati di diffusione, sono state gestite all'interno del più ampio "Sistema di produzione, validazione e diffusione dei dati censuari". L'integrazione tra tali operazioni all'interno di un unico sistema ha permesso, rispetto al passato, la possibilità di continui *feed-back* tra le attività e una estrema facilità nel passaggio (anche di tipo "ritorno all'indietro" e riesecuzione) tra correzione, controllo e validazione tavole, con un incremento della qualità dei dati prodotti.

Le componenti di tale sistema che sono inerenti alle attività di controllo e correzione sono:

- un sistema informatico per la correzione, il cui obiettivo è il ripristino della correttezza nei dati. Le procedure che lo caratterizzano sono di:
  - . controllo sui dati per l'individuazione degli errori;
  - . modifica (imputazione) sui dati errati e/o mancanti.

Tale sistema, a sua volta articolato in più sottosistemi corrispondenti alle varie fasi/gruppi di variabili di lavorazione, utilizza software che implementano differenti metodologie e lavora su dati organizzati in un *database* relazionale, la cui rappresentazione concettuale riproduce entità e relazioni della rilevazione censuaria (modelli di rilevazione, alloggi, edifici, famiglie, persone residenti, eccetera) e del territorio (dalle ripartizioni geografiche fino alle sezioni di censimento).

- una organizzazione incaricata dei controlli e della validazione, con differenti livelli di responsabilità (responsabili delle procedure di correzione, revisori, supervisori, responsabili di diffusione).
- un sistema informatico di supporto alla validazione e di produzione degli aggregati per la diffusione, che
  - . produce i macrodati necessari ai controlli e alla diffusione (web e cartacea),
  - . cura la reportistica per i controlli e la validazione delle correzioni e permette la validazione dei macrodati,
  - . fornisce supporto per eventuali approfondimenti sui microdati,
  - . gestisce l'archivio dei macrodati validati/diffusi, anche al fine di ulteriori rilasci o integrazione con altri sistemi.

Tale sistema è organizzato in un *data warehouse*, in cui è prevista l'alimentazione e l'aggiornamento dei dati provenienti dal sistema di correzione alla fine di ogni fase di lavorazione, l'importazione dei dati di altre fonti, la riconciliazione tra dati relativi a fonti/fasi diverse per assicurarne la coerenza/comparabilità ed infine l'aggregazione in funzione dei controlli e/o della diffusione.

- un archivio finale della qualità dei dati, in cui, dopo una attività di analisi sui dati forniti dai sistemi di correzione e di validazione, vengono memorizzati i più significativi indicatori relativi a:
  - . livelli di qualità e di errore iniziale,
  - . modifiche apportate ai dati per ripristinarne la correttezza/coerenza,
  - . informazioni sulla lavorazione,
  - . confronti con altre fonti.

L'attività di correzione e validazione che porta al rilascio dei dati è stata suddivisa in una serie di passi successivi, che sono posti in una sequenza logica e gerarchica.

In questa sequenza sono individuabili quattro tipi di attività:

- la definizione della struttura (controlli quantitativi),
- la definizione dei legami (link fra diverse unità di analisi e/o di rilevazione),
- la definizione dei valori relativi ad una unità (controlli qualitativi),
- la definizione delle basi territoriali di riferimento.

Ciascuna di queste macrofasi è stata a sua volta scomposta in sottoprocessi che trattano particolari aspetti. Così, per quanto riguarda la popolazione residente le fasi individuate sono le seguenti:

- definizione della struttura della popolazione residente,
- link persone e alloggi, persone in famiglia e convivenza,



- definizione dei valori relativi alle variabili anagrafiche (famiglie/convivenze),
- definizione dei valori relativi alle variabili relative alla cittadinanza (famiglie/convivenze),
- definizione dei valori relativi alle variabili socio-economiche (famiglie/convivenze).

Per quanto riguarda la popolazione non residente:

- definizione della struttura della popolazione non residente,
- definizione dei valori relativi alle variabili anagrafiche (famiglie/convivenze),
- definizione dei valori relativi alle variabili socio-economiche (famiglie/convivenze).

Per quanto riguarda edifici e alloggi:

- definizione della struttura degli edifici,
- link alloggi ed edifici,
- definizione dei valori relativi alle variabili di edifici ed alloggi,
- link tra edifici e basi territoriali (e delle persone in essi residenti).

Per ogni unità di analisi (o sezione di modello) è stata adottata una opportuna procedura di controllo ed una idonea metodologia di correzione. I controlli verificano la coerenza delle informazioni:

- rispetto ai percorsi del questionario;
- rispetto alle caratteristiche dell'unità di analisi in esame e alla sua relazione con altre unità (es. con gli altri componenti della famiglia);
- rispetto alle mancate risposte;
- rispetto a dati di fonte esterna (macrocontrolli).

I controlli vengono eseguiti sia tramite programmi che tramite l'interrogazione del *data warehouse*, che fornisce fra l'altro la "visualizzazione" di tavole statistiche costruite in modo da essere anticipazioni delle tavole previste per la pubblicazione.

La metodologia di correzione/imputazione per le variabili individuali è mista e prevede:

- programmi probabilistici di correzione/imputazione di errori casuali, in cui le modifiche sui dati sono a loro volta generate da meccanismi casuali e che cambiano le distribuzioni delle variabili in maniera molto leggera. Fra i programmi probabilistici si sono utilizzati sia lo standard Istat Scia sia il nuovo software Diesis;
- programmi semi-probabilistici di correzione/imputazione tali da garantire che le distribuzioni di alcune variabili (soprattutto in presenza di un numero eccessivo di mancate risposte) si avvicinino/raggiungano distribuzioni note (macrodati) ricorrendo a procedure *random* (metodi di Montecarlo parametrizzati);
- programmi deterministici mirati a sanare eventuali errori sistematici dei quali si sia riusciti a capire il meccanismo di generazione.

Le fasi di controllo e correzione sono avvenute considerando insieme di dati della stessa provincia. Per i modelli di famiglia si è effettuato un primo passaggio della "procedura famiglie" per correggere le variabili sesso, età, stato civile, data di matrimonio, stato civile prima dell'ultimo matrimonio, relazione di parentela, tenendo conto dei vincoli e legami esistenti fra le variabili dei componenti della famiglia.

Per le convivenze si è prodotta una procedura, analoga a quella adottata per le famiglie, che ha corretto le variabili sesso, età, motivo della permanenza nella convivenza e stato civile.

Per le variabili relative alla cittadinanza (separatamente per famiglie e convivenze) si è definita una procedura specifica di validazione successiva.

Nel sistema di correzione sono stati effettuati tutti i controlli necessari all'individuazione dell'errore da correggere nonché quelli necessari a verificare che le procedure abbiano effettivamente eliminato tutti gli errori. Una volta rilasciati dalle procedure di correzione, i dati sono stati sottoposti a ulteriori controlli condotti nel sistema di supporto alla validazione e di produzione dei dati aggregati, cioè nell'ambiente di validazione preliminare al passaggio in diffusione.

I principali controlli di validazione sono:

- controlli sulle modificazioni introdotte dalla correzione (confronti dati grezzi/dati corretti) attraverso report, grafici e indicatori per evidenziare eventuali distorsioni introdotte dalla correzione o anomalie non risolte;

- confronti con dati di altre fonti: ad esempio le indagini sulle anagrafi correnti condotte dall'Istat, i dati sui permessi di soggiorno, i dati del Censimento 1991;
- analisi dei macrodati, con particolare attenzione ai macrodati delle tavole di diffusione. Infatti molte anomalie nei dati possono essere colte solo attraverso analisi sui dati aggregati.

L'esito positivo di tali verifiche consente il passaggio ai successivi controlli di diffusione, cioè relativamente al dettaglio delle singole tavole: controlli di consistenza e di coerenza intra-tavola e inter-tavole.

Il sistema di supporto alla validazione ha permesso di conseguire due importanti tipi di integrazione che aumentano la qualità della produzione dei dati:

- integrazione tra i dati ai diversi stati di correzione e i dati di altre fonti. La scelta di effettuare tutti i controlli in un unico sistema, sostenuto da un *data warehouse*, ha consentito di disporre in ogni momento e di poter analizzare non solo i dati di altre fonti, ma anche i dati corrispondenti a tutte le fasi di lavorazione, nella loro versione “prima” e “dopo” la correzione. Nel caso di individuazione dell'errore è stato pertanto possibile operare una analisi del percorso dei dati e valutare gli effetti delle correzioni apportate;
- integrazione tra la validazione delle correzioni e la validazione dei macrodati per la diffusione. Una specificità del sistema consiste nel fatto che i controlli effettuati in tale ambiente, funzionali alla produzione, anticipano la definizione delle procedure di aggregazione e tabulazione dei dati e verificano contestualmente i macrodati previsti per la diffusione.

## 12 – Diffusione dei risultati

La diffusione dei risultati definitivi del 14° Censimento generale della popolazione e delle abitazioni è stata pianificata tenendo conto di diverse esigenze. La prima è consistita nel dover assicurare un elevato grado di continuità con i censimenti passati, sia per quanto riguarda i formati di diffusione che per quanto riguarda i contenuti informativi. La seconda esigenza è legata alla necessità di adeguare il rilascio dei dati censuari ai moderni mezzi di diffusione delle informazioni (Internet, cd-rom, eccetera) e alle nuove richieste di informazioni che derivano dalla continua evoluzione della società e del Paese. La terza esigenza, infine, è rappresentata dalla obbligatorietà di trasmettere i dati richiesti dagli organismi internazionali (Onu ed Eurostat) nei formati e nei tempi richiesti.

Con la presente pubblicazione si è dato seguito all'attività di diffusione dei risultati censuari avviata dall'Istituto con il volume contenente i “Primi risultati”, relativi ai dati provvisori forniti dai comuni, e proseguita con la pubblicazione dei dati relativi alla “Popolazione legale”, pubblicati anche nella Gazzetta ufficiale n. 81 del 7 aprile 2003.

Al centro della strategia di diffusione dei risultati del 14° Censimento generale permangono i tradizionali fascicoli su base territoriale – nazione, regioni, province e grandi comuni – contenenti i dati definitivi di tutte le variabili considerate nel questionario. Tuttavia, mentre nei passati censimenti la diffusione di questi dati è avvenuta tramite il rilascio delle informazioni provincia per provincia, in questa tornata censuaria, in coerenza con le strategie di diffusione dei dati adottate a livello internazionale, si è scelto di diffondere i risultati definitivi “a moduli per aree tematiche” per tutti i livelli territoriali, dal livello nazionale a quello comunale, attraverso il sito internet dell'Istituto: [www.istat.it](http://www.istat.it)

Oltre ai fascicoli su base territoriale, inoltre, è prevista la pubblicazione di volumi dedicati all'approfondimento di temi specifici e di volumi metodologici e di documentazione dell'attività censuaria.

## 13 – Basi territoriali

La definizione delle basi territoriali, con le quali il territorio comunale è suddiviso in sezioni di censimento e in località, è propedeutica all'avvio della rilevazione censuaria, ed è di fondamentale importanza sia per le attività di organizzazione e controllo della rilevazione stessa, nelle quali è strumento essenziale per impedire l'evenienza di omissioni e duplicazioni nella raccolta dei dati da parte dei rilevatori, che per quelle di riferimento dei dati stessi ad ambiti territoriali subcomunali chiaramente identificabili.

Al fine di assicurare uniformità ed omogeneità di applicazione, il vigente regolamento anagrafico, d.p.r. 30 maggio 1989 n. 223, prevede che le basi territoriali siano disegnate in coerenza con le norme di carattere tecnico definite dall'Istat.

Il progetto Census 2000, per l'aggiornamento delle basi territoriali dei censimenti del 2000-2001, è stato predisposto da una commissione di studio istituita presso l'Istat, alla quale hanno partecipato, tra gli altri, i rappresentanti dei Comuni (Usci, Anci), delle Province (Upi), delle Regioni e delle Province autonome (Cisis).

Le basi territoriali Census 2000 sono state correttamente inquadrare dal punto di vista geografico, e acquisite in formato digitale.

L'aggiornamento delle basi territoriali è stato realizzato a partire dalle delimitazioni del 1991 utilizzando come basi cartografiche di riferimento, in formato numerico: le ortofoto in scala 1:10.000 (fonte Agea); gli elementi lineari quali strade, ferrovie e fiumi deducibili dalle cartografie tecniche regionali e comunali; i grafi stradali di fonte commerciale Tele Atlas e Consodata.

L'obiettivo di rendere quanto più possibile compatibili le basi territoriali con le cartografie prodotte localmente è stato raggiunto utilizzando queste ultime come fonte primaria nell'acquisizione di elementi di delimitazione di località e sezioni di censimento, sfruttando le ortofoto digitali come strato di verifica e aggiornamento o come base d'interpretazione principale quando tali cartografie non erano disponibili.

Ciascun comune è stato suddiviso in località abitate (centri abitati, nuclei abitati e case sparse) e, per la prima volta in questa tornata censuaria, in località produttive, ovvero località a destinazione produttiva rispondenti a prefissati limiti dimensionali, presenti su territorio non già compreso in centri abitati e nuclei abitati. Ciascuna località, con metodologie differenziate per tipologia, è stata suddivisa in sezioni di censimento chiaramente ed univocamente individuate.

La chiara identificabilità sul territorio è la caratteristica irrinunciabile delle sezioni ed è stata ottenuta facendo coincidere i limiti delle stesse con elementi fisici quali strade, ferrovie, fiumi, assumendo come linea di demarcazione la mezzeria di tali elementi.

Nei centri abitati dei comuni con popolazione superiore ai 30 mila abitanti, e comunque in quelli dei capoluoghi di provincia, l'obiettivo è stato quello di far corrispondere la sezione di censimento con il singolo isolato.

Le sezioni di case sparse sono state ottenute, ove possibile, dalla somma di uno o più fogli di mappa catastali i cui limiti coincidano con limiti fisici evidenti, al fine di utilizzare tali delimitazioni come base di riferimento anche per il censimento dell'agricoltura.

La prima fase di controllo è stata effettuata dai Comuni che hanno verificato la correttezza degli elementi proposti sulla base di istruzioni impartite dall'Istat. I Comuni hanno dovuto procedere alla sola revisione e convalida della proposta delle basi territoriali inviata dall'Istat e non alla delimitazione delle sezioni di censimento come avvenne nel 1991.

Contestualmente al controllo delle basi territoriali, i Comuni hanno aggiornato e compilato i modelli ausiliari Istat CP.101 e Istat CP.101agg. a partire dal modd. Istat CP.101 precompilato dall'Istat sulla base della situazione del 1991. Tali modelli riportano l'elenco delle località abitate e produttive e delle aree speciali.

La seconda fase del controllo è stata effettuata dall'Istat e ha riguardato, innanzitutto la completezza del materiale inviato e l'accuratezza dell'informazione trasmessa. In presenza di eventuali lacune od omissioni, i Comuni sono stati sollecitati a completare gli invii e ad adempiere a quanto previsto nelle istruzioni.

Le verifiche sono consistite essenzialmente nel raffronto dei codici di sezione indicati nel corso delle operazioni censuarie e quelli presenti nelle basi territoriali.

La revisione del materiale cartografico talvolta ha comportato una messa a punto dei confini comunali e una più esatta delimitazione delle località abitate, località produttive e/o delle sezioni di censimento.

A conclusione delle operazioni di definizione e revisione delle basi territoriali l'Istat ha trasmesso a ciascun Comune le basi territoriali di propria competenza, così come risultano definite dopo le operazioni di revisione e di memorizzazione dei dati.



## Glossario

**Abitazione:** Alloggio costituito da un solo locale o da un insieme di locali (stanze e vani accessori):

- costruito con quei requisiti che lo rendono adatto ad essere dimora stabile di una o più persone, anche nel caso in cui una parte sia adibita ad ufficio (studio professionale, eccetera);
- dotato di almeno un accesso indipendente dall'esterno (strada, cortile, eccetera), che non comporti il passaggio attraverso altre abitazioni, o da spazi di disimpegno comune (pianerottoli, ballatoi, terrazze, eccetera);
- separato da altre unità abitative da pareti;
- inserito in un edificio.

**Altro tipo di alloggio:** Alloggio non classificabile come abitazione che, al momento del censimento, risulta occupato:

- da almeno una persona residente, anche se temporaneamente assente alla data del censimento;
- solo da persone non residenti.  
Ne sono esempi:
  - le roulotte, le tende, i caravan, i camper, i container, le baracche, le capanne, le casupole;
  - le grotte, le rimesse, i garage, le soffitte, le cantine, gli alloggi contenuti in costruzioni che non sono edifici.

**Attività lavorativa svolta:** Le categorie proposte nelle tavole relative all'attività lavorativa svolta fanno riferimento ai gruppi della versione europea (Isco 88 Com) della Isco 88 – *International Standard Classification of Occupation*.

**Case sparse:** Case disseminate nel territorio comunale a distanza tale tra loro da non poter costituire nemmeno un nucleo abitato.

**Centro abitato:** Aggregato di case contigue o vicine con interposte strade, piazze e simili, o comunque brevi soluzioni di continuità per la cui determinazione si assume un valore variabile intorno ai 70 metri, caratterizzato dall'esistenza di servizi o esercizi pubblici (scuola, ufficio pubblico, farmacia, negozio o simili) costituenti la condizione di una forma autonoma di vita sociale, e generalmente determinanti un luogo di raccolta ove sono soliti concorrere anche gli abitanti dei luoghi vicini per ragioni di culto, istruzione, affari, approvvigionamento e simili, in modo da manifestare l'esistenza di una forma di vita sociale coordinata dal centro stesso. I luoghi di convegno turistico, i gruppi di villini, alberghi e simili destinati alla villeggiatura, abitati stagionalmente, sono considerati centri abitati temporanei, purché nel periodo dell'attività stagionale presentino i requisiti del centro.

**Complesso di edifici:** Si intende un insieme di costruzioni, edifici ed infrastrutture. Normalmente è ubicato in un'area limitata e non frammentata, finalizzato in modo esclusivo o principale all'attività di un unico organismo, ente impresa o convivenza.

**Componenti presenti in convivenza:** I componenti presenti in convivenza sono le persone presenti nella convivenza alla data del censimento, aventi o non aventi dimora abituale in essa.

**Convivenza:** Insieme di persone che, senza essere legate da vincoli di matrimonio, parentela, affinità e simili, conducono vita in comune per motivi religiosi, di cura, di assistenza, militari, di pena e simili. Le persone addette alla convivenza per ragioni di lavoro, se vi convivono abitualmente, sono considerate membri permanenti della convivenza purché non costituiscano famiglia a sé stante. I principali tipi di convivenza sono: istituti d'istruzione, istituti assistenziali, istituti di cura pubblici e privati, istituti penitenziari, convivenze ecclesiastiche, convivenze militari e di altri corpi accasermati, alberghi, pensioni, locande e simili, navi mercantili, altre convivenze (ad esempio, case dello studente).

**Densità della popolazione residente:** Concentrazione di individui espressa dal rapporto tra il numero di abitanti e la superficie del territorio (numero di abitanti per chilometro quadrato).

**Disoccupati in cerca di nuova occupazione:** Persone di 15 anni e più che, avendo perduto una precedente occupazione alle dipendenze, sono alla ricerca attiva di un'occupazione e sono in grado di accettarla se viene loro offerta.

**Edificio:** Si intende per edificio una costruzione:

- di concezione ed esecuzione unitaria;
- dotata di una propria struttura indipendente;
- contenente spazi utilizzabili stabilmente da persone per usi destinati all'abitazione e/o alla produzione di beni e/o di servizi, con le eventuali relative pertinenze;
- delimitata da pareti continue, esterne o divisorie, e da coperture;
- dotata di almeno un accesso dall'esterno.

**Famiglia:** È costituita da un insieme di persone legate da vincoli di matrimonio, parentela, affinità, adozione, tutela o da vincoli affettivi, coabitanti ed aventi dimora abituale nello stesso comune (anche se non sono ancora iscritte nell'anagrafe della popolazione residente del comune medesimo). Una famiglia può essere costituita anche da una sola persona. L'assente temporaneo non cessa di appartenere alla propria famiglia sia che si trovi presso altro alloggio (o convivenza) dello stesso comune, sia che si trovi in un altro comune italiano o all'estero. La definizione di famiglia adottata per il Censimento è quella contenuta nel regolamento anagrafico.

**Forze di lavoro e non forze di lavoro:** L'aggregato delle "forze di lavoro" è costituito dall'insieme degli "occupati" e delle "persone in cerca di occupazione". La parte rimanente della popolazione costituisce le "non forze di lavoro" tra i quali vi sono i "ritirati dal lavoro", ovvero le persone di 15 anni e più che hanno cessato un'attività lavorativa per raggiunti limiti di età, invalidità o altra causa. La figura del ritirato dal lavoro non coincide necessariamente con quella del pensionato in quanto non sempre il ritirato dal lavoro gode di una pensione.

**Grado di istruzione:** Si riferisce al più alto titolo di studio conseguito in qualsiasi scuola (pubblica o privata, italiana o straniera, anche all'estero) e non alla più alta classe o al più alto corso frequentato con successo. Si riportano le seguenti definizioni:

- ANALFABETI: sono coloro che hanno dichiarato di non sapere leggere o scrivere.
- ALFABETI PRIVI DI TITOLI DI STUDIO: sono coloro che hanno dichiarato di sapere leggere e scrivere, pur non avendo conseguito la licenza elementare.
- LICENZA DI SCUOLA ELEMENTARE: corrisponde al completamento del primo livello dell'istruzione di base.
- LICENZA DI SCUOLA MEDIA INFERIORE O DI AVVIAMENTO PROFESSIONALE: corrisponde al completamento del secondo livello dell'istruzione di base.
- DIPLOMA DI SCUOLA SECONDARIA SUPERIORE: comprende il diploma scolastico di qualifica che si consegue al termine di un ciclo di studi secondari superiori della durata di 2 o 3 anni che non permette l'accesso ad un corso di studi universitari e il diploma di maturità o esame di Stato che si consegue al termine di un ciclo di studi secondari superiori della durata di 4 o 5 anni che permette l'accesso ad un corso di studi universitari.
- DIPLOMA TERZIARIO DI TIPO NON UNIVERSITARIO: si consegue dopo un corso di studi non universitari di varia durata. Per accedere a tali corsi è necessario essere in possesso del diploma di scuola secondaria superiore.
- DIPLOMA UNIVERSITARIO: titolo di studio rilasciato al termine di un corso di diploma universitario o conseguito presso Scuole parauniversitarie o Scuole dirette a fini speciali dopo un corso di studi di durata non inferiore a 2 anni e non superiore a 3. Per accedere a tali corsi è necessario essere in possesso di un diploma di scuola secondaria superiore.

- **LAUREA:** titolo di studio che si consegue dopo un corso di studi universitari di durata non inferiore a 4 anni e non superiore a 6. Per accedere a tali corsi è necessario essere in possesso del diploma di scuola secondaria superiore.
- **SPECIALIZZAZIONE:** si consegue successivamente alla laurea, al termine di un corso di studi di durata non inferiore a 2 anni, finalizzato alla formazione di specialisti in settori professionali determinati.
- **DOTTORATO:** si consegue successivamente alla laurea, al termine di un corso di studi e di ricerca personale non inferiore a 3 anni, finalizzato all'approfondimento dell'indagine scientifica e della metodologia di ricerca nel rispettivo settore.

**Livelli dell'abitazione:** Concerne lo sviluppo verticale dell'abitazione. Non si considerano livelli le cantine, i garage, le soffitte e simili. I sopralchi abitabili e simili sono un livello.

**Località abitata:** Area più o meno vasta di territorio, conosciuta di norma con un nome proprio, sulla quale sono situate una o più case raggruppate o sparse. Si distinguono tre tipi di località abitate: centro abitato, nucleo abitato e case sparse.

**Nucleo abitato:** Località abitata, priva del luogo di raccolta che caratterizza il centro abitato, costituita da un gruppo di case contigue e vicine, con almeno cinque famiglie, con interposte strade, sentieri, piazze, aie, piccoli orti, piccoli incolti e simili, purché l'intervallo tra casa e casa non superi trenta metri e sia in ogni modo inferiore a quello intercorrente tra il nucleo stesso e la più vicina delle case manifestamente sparse. Il carattere di nucleo è riconosciuto anche:

- al gruppo di case, anche minimo, vicine tra loro, situate in zona montana, quando vi abitino almeno due famiglie e le condizioni della viabilità siano tali da rendere difficile e comunque non frequenti i rapporti con le altre località abitate (nucleo speciale montano);
- all'aggregato di case (dirute o non dirute) in zona montana, già sede di numerosa popolazione ed ora completamente o parzialmente disabitato a causa dello spopolamento montano (nucleo speciale montano già nucleo ora spopolato);
- ai fabbricati di aziende agricole e zootecniche noti nelle diverse regioni con varie denominazioni anche se costituiti da un solo edificio, purché il numero di famiglie in esso abitanti non sia inferiore a cinque (nucleo speciale azienda agricola e/o zootecnica);
- ai conventi, case di cura, colonie climatiche e sanatoriali, orfanotrofi, case di correzione e scuole convitto situati in aperta campagna, anche se abbiano laboratori, servizi ed esercizi interni (nucleo speciale convento, casa di cura, eccetera);
- agli edifici distanti da centri e nuclei abitati, nei quali esistono servizi od esercizi pubblici (stazione ferroviaria, centrale idroelettrica, spaccio, chiesa, eccetera) purché negli stessi o nelle eventuali case prossime, da comprendere nel nucleo, vi abitino almeno due famiglie (nucleo speciale stazione ferroviaria, centrale idroelettrica, eccetera);
- agli insediamenti residenziali con popolazione non stabile, occupati, stagionalmente a scopo di villeggiatura, di cura, eccetera, con almeno 10 abitazioni; (nucleo speciale insediamento residenziale con popolazione non stabile).

**Nucleo familiare:** È definito come l'insieme delle persone che formano una relazione di coppia o di tipo genitore-figlio. Si intende la coppia coniugata o convivente, senza figli o con figli mai sposati, o anche un solo genitore assieme ad uno o più figli mai sposati. Il concetto di nucleo familiare è normalmente più restrittivo rispetto a quello di famiglia; infatti nell'ambito di una famiglia possono esistere uno o più nuclei familiari. Può non esservene nessuno come è nel caso ad esempio delle famiglie unipersonali.

Una famiglia può essere composta da più nuclei, ma può anche essere costituita da un nucleo e da uno o più membri isolati (altre persone residenti), o ancora da soli membri isolati.

**Numero di interni dell'edificio:** Si intendono le abitazioni, gli uffici e simili presenti nell'edificio, a cui si accede dall'ingresso sull'esterno, o dai singoli ingressi interni. Sono esclusi dal conteggio le unità locali, le pertinenze e gli alloggi con accesso sul perimetro dell'edificio.

**Occupanti una abitazione/stanza:** Fa riferimento al numero delle sole persone residenti che occupano l'abitazione/stanza.

**Occupati:** Le persone di 15 anni e più che nella settimana di riferimento (dal 14 al 20 ottobre 2001) hanno svolto un'occupazione in proprio o alle dipendenze da cui traggono un profitto o una retribuzione (si deve considerare qualsiasi tipo di reddito: salario, stipendio, onorario, profitto, rimborso spese, eventuali pagamenti in natura, vitto e alloggio). Comprendono, inoltre, quanti collaborano con un familiare che svolge attività lavorativa in conto proprio senza avere un regolare contratto di lavoro o una retribuzione (coadiuvante familiare). Qualunque forma di lavoro atipico, con o senza contratto, costituisce un requisito sufficiente per essere incluso tra gli occupati, purché le ore di lavoro prestate abbiano un corrispettivo monetario o in natura. L'aggregato degli occupati è composto dalle persone che si sono dichiarate occupate e da coloro i quali pur essendosi dichiarati in un'altra condizione (disoccupato, in cerca di prima occupazione, studente, casalinga, eccetera) nella settimana di riferimento hanno effettuato una o più ore di lavoro retribuito o come coadiuvanti familiari. Non devono considerarsi occupati: chi frequenta un corso universitario per il conseguimento del dottorato di ricerca, i medici che frequentano la scuola di specializzazione, i titolari di borse di studio e le persone che svolgono attività di volontariato sociale non retribuito, chi sta assolvendo gli obblighi di leva o sta svolgendo il servizio civile indipendentemente dal fatto che la persona possiede un'occupazione con diritto alla conservazione del posto.

**Opere/interventi all'abitazione:** Si intendono gli interventi di manutenzione, i restauri, i risanamenti, le ristrutturazioni e simili, apportati all'abitazione negli ultimi dieci anni da chi in questo periodo vi ha dimorato o vi dimora attualmente.

**Persone in cerca di occupazione:** Tutti i non occupati di 15 anni e più che dichiarano al contempo:

- di aver cercato, nelle quattro settimane che precedono la rilevazione, attivamente un lavoro alle dipendenze o predisposto i mezzi per avviare un'attività in proprio;
- di essere immediatamente disponibili, entro due settimane, ad accettare un lavoro qualora venga loro offerto.

Ad essi vanno aggiunti coloro che dichiarano essere “in attesa di iniziare un lavoro che hanno già trovato” per i quali non viene applicato né il criterio della ricerca attiva né quello della immediata disponibilità.

Tra le persone in cerca di occupazione possono essere individuate le “persone in cerca di prima occupazione” e i “disoccupati in cerca di nuova occupazione”.

**Persone in cerca di prima occupazione:** Persone in età di 15 anni e più che:

- avendo concluso, sospeso, abbandonato un ciclo di studi;
- non avendo mai esercitato un'attività lavorativa o avendo cessato un'attività in proprio o avendo smesso “volontariamente” di lavorare per un certo periodo di tempo (almeno 1 anno)

sono alla ricerca attiva di un'occupazione e sono in grado di accettarla se gli viene offerta.

**Popolazione residente:** Per ciascun comune è costituita dalle persone aventi dimora abituale nel comune, anche se alla data del Censimento sono assenti perché temporaneamente presenti in altro comune italiano o all'estero.

**Posizione nella professione:** Per posizione nella professione si intende il livello di autonomia/responsabilità e la “funzione” di ciascuna persona espletante un'attività economica in rapporto all'unità locale in cui viene svolta l'attività stessa (per unità locale si intende lo stabilimento, azienda agricola, officina, laboratorio, cava, bottega, istituto, ufficio, eccetera). Le posizioni si articolano in:

- Dipendente o in altra posizione subordinata: chi lavora, con o senza contratto, per un datore di lavoro pubblico o privato ricevendo un compenso sotto forma di stipendio, salario, rimborso spese, pagamento in natura, vitto, alloggio, eccetera;
- Imprenditore: chi gestisce in proprio un'impresa (agricola, industriale, commerciale, di servizi, eccetera) nella quale impiega personale dipendente;



- Libero professionista: chi esercita in conto proprio una professione o arte liberale (notaio, avvocato, medico dentista, ingegnere edile, eccetera);
- Lavoratore in proprio: chi gestisce un'azienda agricola, una piccola azienda industriale o commerciale, una bottega artigiana, un negozio o un esercizio pubblico, partecipandovi col proprio lavoro manuale. Rientrano in tale categoria anche i coltivatori diretti, i mezzadri e simili, chi lavora nel proprio domicilio direttamente per conto dei consumatori e non su commissione di imprese;
- Socio di cooperativa di produzione di beni e/o prestazione di servizi: chi è membro attivo di una cooperativa di produzione di beni e/o di prestazione di servizi indipendentemente dalla specie di attività in cui la cooperativa è operante, cioè colui che come corrispettivo dell'opera prestata non percepisce una remunerazione regolata da contratti di lavoro ma un compenso proporzionato alla prestazione e/o una quota parte degli utili di impresa;
- Coadiuvante familiare: chi collabora con un familiare che svolge un'attività in conto proprio, senza avere un rapporto di lavoro regolato da un contratto (ad esempio moglie che aiuta il marito negoziante, figlio che aiuta il padre agricoltore, eccetera).

**Settori di attività economica:** Le categorie proposte nelle tavole relative ai settori di attività economica fanno riferimento alla Classificazione delle attività economiche (Ateco 1991).

**Stanza:** Si intende un locale che riceve aria e luce diretta dall'esterno e ha dimensioni tali da consentire la collocazione di un letto per un adulto, lasciando lo spazio utile per il movimento di una persona. Sebbene le cucine, i cucinini, i vani accessori e i bagni non siano stati conteggiati tra le stanze al momento della rilevazione, il numero di stanze riportato nelle tavole è comprensivo del numero di cucine.

**Stato di conservazione dell'edificio:** Si riferisce alle condizioni fisiche dell'edificio, sia interne che esterne.

**Stato di occupazione dell'abitazione:** Una abitazione può essere:

- occupata da almeno una persona residente, anche se temporaneamente assente alla data del censimento;
- occupata solo da persone non residenti;
- non occupata.

**Tipologia d'uso dell'edificio (o complesso di edifici):** Si intende la caratterizzazione costruttiva data ad un edificio in funzione della originaria destinazione d'uso per cui è nato e non necessariamente al suo contenuto: ad esempio, gli edifici ad uso abitativo possono contenere una quota, anche consistente, di uffici ed altre attività economiche che si sono stabilite nel tempo in una struttura nata per ospitare abitazioni; è possibile trovare altresì abitazioni in strutture nate per fini non abitativi, quali edifici per convivenza, alberghi, eccetera. I tipi d'uso di un edificio sono: "Per abitazione" (che include solo gli edifici costruiti a fini residenziali), "Per alberghi, uffici, commercio e industria, comunicazione e trasporti", "Per altro tipo di utilizzo" (che include gli edifici destinati ad ospitare convivenze - caserme, conventi, eccetera - attività ricreative e sportive, scuole, ospedali, chiese, eccetera).

**Tipologia di utilizzo dell'edificio (o complesso di edifici):** Per edificio utilizzato si intende:

- un edificio adatto per essere utilizzato a fini abitativi e/o per la produzione di beni o di servizi;
- un edificio di fatto utilizzato a fini abitativi e/o per la produzione di beni o di servizi.

Per edificio non utilizzato si intende:

- un edificio non ancora adatto (neanche parzialmente) per essere utilizzato a fini abitativi e/o per la produzione di beni o di servizi, perché in costruzione, o non ancora pronto per essere utilizzato;
- un edificio non più adatto per essere utilizzato perché cadente, in rovina e simili.

**Titolo di studio:** Si intende un titolo a cui lo Stato attribuisce valore legale, conseguito alla fine di un corso di istruzione.



## Avvertenze alle tavole e al cd allegato

### Segni convenzionali

Nelle tavole statistiche è adoperato il seguente segno convenzionale:

- Linea ( - )            a) quando il fenomeno non esiste  
                              b) quando il fenomeno esiste e viene rilevato, ma i casi non si sono verificati.

### Altitudine (tavola 3.3):

Nei comuni e nelle aree speciali è stata indicata l'altitudine massima e minima del rispettivo territorio; tali valori sono ottenuti prescindendo dalle altitudini delle zone di territorio in contestazione tra i comuni. L'altitudine dei centri abitati si riferisce al principale luogo di raccolta (di norma la piazza del municipio o della chiesa parrocchiale o del mercato); l'altitudine dei nuclei abitati fa riferimento ad un punto intermedio del terreno su cui sorgono le case dei nuclei stessi.

### Area geografica e paese di cittadinanza (tavole 1.29, 1.30, 1.32, 1.33, 1.35, 2.10):

Gli stranieri censiti residenti in Italia sono stati classificati, nell'ambito di ciascun continente, secondo le seguenti aree geografiche di cittadinanza.

### EUROPA

**Unione europea 15** (Italia esclusa): Austria, Belgio, Danimarca, Finlandia, Francia, Germania, Grecia, Irlanda, Lussemburgo, Paesi Bassi, Portogallo, Regno Unito, Spagna e Svezia;

**Paesi di nuova adesione all'Unione europea:** Repubblica Ceca, Cipro, Estonia, Lettonia, Lituania, Malta, Polonia, Repubblica Slovacca, Slovenia, Ungheria;

**Europa centro-orientale:** Albania, Bielorussia, Bosnia-Erzegovina, Bulgaria, Croazia, Repubblica Federale di Jugoslavia, ex Repubblica Jugoslava di Macedonia, Moldavia, Romania, Russia, Turchia, Ucraina;

**Altri paesi europei:** Andorra, Città del Vaticano, Islanda, Liechtenstein, Monaco, Norvegia, San Marino, Svizzera.

### AFRICA

**Africa settentrionale:** Algeria, Egitto, Libia, Marocco, Sudan, Tunisia;

**Africa occidentale:** Benin, Burkina Faso, Capo Verde, Costa d'Avorio, Gambia, Ghana, Guinea, Guinea Bissau, Liberia, Mali, Mauritania, Niger, Nigeria, Senegal, Sierra Leone, Togo;

**Africa orientale:** Burundi, Comore, Eritrea, Etiopia, Gibuti, Kenia, Madagascar, Malawi, Maurizio, Mozambico, Ruanda, Seicelle, Somalia, Tanzania, Uganda, Zambia, Zimbabwe;

**Africa centro-meridionale:** Angola, Botswana, Camerun, Repubblica Centrafricana, Ciad, Congo, Repubblica Democratica del Congo, Gabon, Guinea Equatoriale, Lesotho, Namibia, Sao Tomè e Principe, Repubblica Sudafricana, Swaziland.

### ASIA

**Asia occidentale:** Arabia Saudita, Armenia, Azerbaigian, Bahrein, Emirati Arabi Uniti, Georgia, Giordania, Iran, Iraq, Israele, Kuwait, Libano, Oman, Palestina, Qatar, Siria, Yemen (i PAESI EX URSS di quest'area sono: Armenia, Azerbaigian e Georgia);

**Asia centro-meridionale:** Afghanistan, Bangladesh, Bhutan, India, Kazakistan, Kirghizistan, Maldive, Nepal, Pakistan, Sri Lanka, Tagikistan, Turkmenistan, Uzbekistan (i PAESI EX URSS di quest'area sono: Kazakistan, Kirghizistan, Tagikistan, Turkmenistan e Uzbekistan);

**Asia orientale:** Brunei, Cambogia, Cina, Corea del Nord, Corea del Sud, Filippine, Giappone, Indonesia, Laos, Malaysia, Mongolia, Myanmar (Birmania), Singapore, Taiwan, Thailandia, Timor Orientale, Vietnam.

## **AMERICA**

**America settentrionale:** Canada, Stati Uniti;

**America centro-meridionale:** Antigua e Barbuda, Argentina, Bahama, Barbados, Belize, Bolivia, Brasile, Cile, Colombia, Costa Rica, Cuba, Dominica, Repubblica Dominicana, Ecuador, El Salvador, Giamaica, Grenada, Guatemala, Guyana, Haiti, Honduras, Messico, Nicaragua, Panama, Paraguay, Perù, Saint Lucia, Saint Vincent e Grenadine, Suriname, Trinidad e Tobago, Uruguay, Venezuela.

## **OCEANIA**

Australia, Figi, Kiribati, Marshall, Micronesia, Nauru, Nuova Zelanda, Palau, Papua Nuova Guinea, Salomone, Samoa, Tonga, Vanuatu.

**APOLIDI:** privi di ogni cittadinanza

### **Attività economica (tavola 1.12):**

- **AGRICOLTURA** comprende: Agricoltura, caccia e silvicoltura; Pesca, piscicoltura e servizi connessi.
- **INDUSTRIA** comprende: Estrazione di carbon fossile, petrolio greggio, minerali, ecc; Industria alimentare, delle bevande e del tabacco; Industria tessile, dell'abbigliamento, della lavorazione di pellami e del cuoio; Industria del legno e dei prodotti in legno (esclusi i mobili), della carta, stampa ed editoria; Cokeria, raffineria, industria chimica e farmaceutica, industria della gomma e della plastica; Lavorazione di minerali non metalliferi (cemento, vetro, ceramica, eccetera); Siderurgia, industria metalmeccanica, elettronica e fabbricazione di mezzi di trasporto; Fabbricazione di mobili e altre industrie manifatturiere compreso il recupero e la preparazione per il riciclaggio; Produzione e distribuzione di energia elettrica, acqua e gas; Costruzioni edili, opere pubbliche e installazioni dei servizi nei fabbricati.
- **ALTRE ATTIVITÀ** comprende: Commercio, manutenzione e riparazione di autoveicoli e motocicli; vendita al dettaglio di carburante per autotrazione; Commercio all'ingrosso e intermediari del commercio, esclusi autoveicoli e motocicli; Commercio al dettaglio, escluso quello di autoveicoli e di motocicli, riparazione di beni personali e per la casa; Alberghi, campeggi, bar, ristoranti, eccetera; Trasporti (pubblici e privati), magazzinaggio, poste e comunicazioni; Credito, assicurazioni, intermediazione monetaria e finanziaria; Informatica e attività connesse, ricerca e sviluppo; Attività professionali e di consulenza, immobiliari e di noleggio (studi legali, di progettazione, di mercato, contabilità, vigilanza, pulizia eccetera); Pubblica amministrazione locale e centrale (Ministeri, Anas), Difesa, attività giudiziarie, sicurezza nazionale, assicurazione sociale obbligatoria; Istruzione e formazione pubblica e privata (ospedali civili e militari, studi medici, ambulatori, case di riposo, eccetera); Organizzazioni associative, politiche e sindacali; Attività ricreative, culturali e sportive; Altre attività di servizi (tintorie, istituti di bellezza, servizi di posteggiatori, smaltimento rifiuti solidi, eccetera); Servizi domestici presso famiglie e convivenze (a tale settore di attività fanno riferimento ad esempio i collaboratori domestici, i giardinieri, gli autisti, i custodi, i/le baby sitter, eccetera); Organizzazioni ed organismi extraterritoriali (Onu, Fao, ambasciate in Italia, eccetera).

### **Condizione professionale (tavole 1.14, 1.15, 1.16, 2.5), Non forze di lavoro:**

La modalità "In altra condizione" comprende le persone che hanno dichiarato di essere disoccupate o in cerca di prima occupazione ma che non soddisfano gli altri requisiti necessari per essere classificate tra le forze di lavoro, i militari di leva o in servizio civile sostitutivo e gli inabili al lavoro.

### **Età:**

L'età è sempre computata in anni compiuti. Così ad esempio:

- 0 anni: dalla nascita al giorno precedente il 1° compleanno;
- 1 anno: dal giorno del 1° compleanno al giorno precedente il 2° compleanno;
- meno di 5 anni: dalla nascita al giorno precedente il 5° compleanno;
- 5-9 anni: dal giorno del 5° compleanno al giorno precedente il 10° compleanno.

**Grado di istruzione (tavole 1.31, 1.32):**

La modalità “Laurea” comprende le specializzazioni post laurea e/o i dottorati di ricerca.

**Grado di istruzione (tavola 1.12):**

La modalità “Laurea” comprende le specializzazioni e/o i dottorati di ricerca; la modalità “Nessun titolo” comprende gli Alfabeti privi di titolo di studio e gli Analfabeti.

**Grado di istruzione (tavola 2.4):**

La modalità “Laurea” comprende le specializzazioni post laurea e/o i dottorati di ricerca, i diplomi universitari e i diplomi terziari di tipo non universitario.

**Località abitate (tavola 3.3):**

Nelle tavole relative al dettaglio località abitate, sono elencati in ordine alfabetico i comuni e nell'ambito di ciascun comune sono elencati i centri abitati ed i nuclei abitati, entrambi in ordine alfabetico all'interno di ciascuna tipologia e le case sparse. Segue l'indicazione delle eventuali Aree speciali e l'elenco delle relative località abitate. Le denominazioni delle entità territoriali sono state evidenziate con caratteri tipografici differenti. I comuni in neretto maiuscolo, i centri abitati in maiuscolo/tondo chiaro, i nuclei abitati in maiuscolo/minuscolo tondo chiaro, le case sparse in corsivo minuscolo chiaro e le aree speciali (isola amministrativa, zone in contestazione, laghi, eccetera) neretto maiuscolo/minuscolo. I dati di popolazione relativi alle località produttive sono compresi nelle case sparse.

**Nuclei familiari per cittadinanza dei componenti (tavola 1.35):**

La classificazione non contempla i nuclei nei quali il componente straniero sia il figlio. Nel caso di coppie straniere di cittadinanza eterogenea, la cittadinanza indicata è quella della persona di riferimento all'interno del nucleo familiare.

**Posizione nella professione (tavola 1.11):**

La modalità “Indipendenti” comprende Imprenditore, Libero professionista, Lavoratore in proprio, Socio di cooperativa di produzione di beni e/o prestazioni di servizi e Coadiuvante familiare.

**Sezioni di attività economica (tavola 1.11):**

- AGRICOLTURA, CACCIA E SILVICOLTURA comprende: Agricoltura, caccia e silvicoltura.
- PESCA, PISCICOLTURA E SERVIZI CONNESSI comprende: Pesca, piscicoltura e servizi connessi.
- ESTRAZIONE DI MINERALI comprende: Estrazione di carbon fossile, petrolio greggio, minerali, eccetera.
- ATTIVITÀ MANIFATTURIERE comprende: Industria alimentare, delle bevande e del tabacco; Industria tessile, dell'abbigliamento, della lavorazione di pellami e del cuoio; Industria del legno e dei prodotti in legno (esclusi i mobili), della carta, stampa ed editoria; Cokeria, raffineria, industria chimica e farmaceutica, industria della gomma e della plastica; Lavorazione di minerali non metalliferi (cemento, vetro, ceramica, eccetera); Siderurgia, industria metalmeccanica, elettronica e fabbricazione di mezzi di trasporto; Fabbricazione di mobili e altre industrie manifatturiere compreso il recupero e la preparazione per il riciclaggio.
- PRODUZIONE E DISTRIBUZIONE DI ENERGIA ELETTRICA, GAS E ACQUA comprende: Produzione e distribuzione di energia elettrica, acqua e gas.
- COSTRUZIONI comprende: Costruzioni edili, opere pubbliche e installazioni dei servizi nei fabbricati.
- COMMERCIO ALL'INGROSSO E AL DETTAGLIO; RIPARAZIONE DI AUTOVEICOLI, MOTOCICLI E DI BENI PERSONALI E PER LA CASA comprende: Commercio, manutenzione e riparazione di autoveicoli e motocicli; vendita al dettaglio di carburante per autotrazione; Commercio all'ingrosso e intermediari del commercio, esclusi autoveicoli e motocicli; Commercio al dettaglio, escluso quello di autoveicoli e di motocicli, riparazione di beni personali e per la casa.
- ALBERGHI E RISTORANTI comprende: Alberghi, campeggi, bar, ristoranti, eccetera.

- TRASPORTI, MAGAZZINAGGIO E COMUNICAZIONI comprende: Trasporti (pubblici e privati), magazzino, poste e telecomunicazioni.
- INTERMEDIAZIONE MONETARIA E FINANZIARIA comprende: Credito, assicurazioni, intermediazione monetaria e finanziaria.
- ATTIVITÀ IMMOBILIARI, NOLEGGIO, INFORMATICA, RICERCA, ALTRE ATTIVITÀ PROFESSIONALI E IMPRENDITORIALI comprende: Informatica e attività connesse, ricerca e sviluppo; Attività professionali e di consulenza, immobiliari e di noleggio (studi legali, di progettazione, di mercato, contabilità, vigilanza, pulizia, eccetera).
- PUBBLICA AMMINISTRAZIONE E DIFESA; ASSICURAZIONE SOCIALE OBBLIGATORIA comprende: Pubblica Amministrazione locale e centrale (Ministeri, ANAS), Difesa, attività giudiziarie, sicurezza nazionale, assicurazione sociale obbligatoria.
- ISTRUZIONE comprende: Istruzione e formazione pubblica e privata (compresi: scuole, collegi e accademie militari).
- SANITÀ E ALTRI SERVIZI SOCIALI comprende: Sanità e assistenza sociale pubblica e privata (ospedali civili e militari, studi medici, ambulatori, case di riposo, eccetera).
- ALTRI SERVIZI PUBBLICI, SOCIALI E PERSONALI comprende: Organizzazioni associative, politiche e sindacali; Attività ricreative, culturali e sportive; Altre attività di servizi (tintorie, istituti di bellezza, servizi di posteggiatori, smaltimento di rifiuti solidi, eccetera).
- SERVIZI DOMESTICI PRESSO FAMIGLIE E CONVIVENZE comprende: Servizi domestici presso famiglie e convivenze (a tale settore di attività fanno riferimento ad esempio i collaboratori domestici, i giardinieri, gli autisti, i custodi, i/le baby sitter, eccetera).
- ORGANIZZAZIONI ED ORGANISMI EXTRATERRITORIALI comprende: Organizzazioni ed organismi extraterritoriali (ONU, FAO, ambasciate in Italia, eccetera).

**Sezioni di attività economica (tavola 2.7):**

- AGRICOLTURA comprende: Agricoltura, caccia e silvicoltura; Pesca, piscicoltura e servizi connessi.
- INDUSTRIA comprende: Estrazione di carbon fossile, petrolio greggio, minerali, ecc; Industria alimentare, delle bevande e del tabacco; Industria tessile, dell'abbigliamento, della lavorazione di pellami e del cuoio; Industria del legno e dei prodotti in legno (esclusi i mobili), della carta, stampa ed editoria; Cokeria, raffineria, industria chimica e farmaceutica, industria della gomma e della plastica; Lavorazione di minerali non metalliferi (cemento, vetro, ceramica, eccetera); Siderurgia, industria metalmeccanica, elettronica e fabbricazione di mezzi di trasporto; Fabbricazione di mobili e altre industrie manifatturiere compreso il recupero e la preparazione per il riciclaggio; Produzione e distribuzione di energia elettrica, acqua e gas; Costruzioni edili, opere pubbliche e installazioni dei servizi nei fabbricati.
- COMMERCIO comprende: Commercio, manutenzione e riparazione di autoveicoli e motocicli; vendita al dettaglio di carburante per autotrazione; Commercio all'ingrosso e intermediari del commercio, esclusi autoveicoli e motocicli; Commercio al dettaglio, escluso quello di autoveicoli e di motocicli, riparazione di beni personali e per la casa; Alberghi, campeggi, bar, ristoranti, eccetera.
- TRASPORTI E COMUNICAZIONI comprende: Trasporti (pubblici e privati), magazzino, poste e comunicazioni.
- CREDITO E ASSICURAZIONI, SERVIZI ALLE IMPRESE, NOLEGGIO comprende: Credito, assicurazioni, intermediazione monetaria e finanziaria; Informatica e attività connesse, ricerca e sviluppo; Attività professionali e di consulenza, immobiliari e di noleggio (studi legali, di progettazione, di mercato, contabilità, vigilanza, pulizia eccetera).
- ALTRE ATTIVITÀ comprende: Pubblica amministrazione locale e centrale (Ministeri, Anas), Difesa, attività giudiziarie, sicurezza nazionale, assicurazione sociale obbligatoria; Istruzione e formazione pubblica e privata (ospedali civili e militari, studi medici, ambulatori, case di riposo, eccetera); Organizzazioni associative, politiche e sindacali; Attività ricreative, culturali e sportive; Altre attività di servizi (tintorie, istituti di bellezza, servizi di posteggiatori, smaltimento rifiuti solidi, eccetera); Servizi domestici presso famiglie e convivenze (a tale settore di attività fanno riferimento ad esempio i

collaboratori domestici, i giardinieri, gli autisti, i custodi, i/le baby sitter, eccetera); Organizzazioni ed organismi extraterritoriali (Onu, Fao, ambasciate in Italia, eccetera).

#### **Situazione abitativa della famiglia (tavola 1.22):**

Nella categoria “Famiglie che occupano una abitazione” sono conteggiate le sole “famiglie principali” che occupano una abitazione: nei casi in cui un alloggio è occupato da più famiglie tra le quali non sussistono vincoli di natura parentale o affettiva, si definisce “famiglia principale” la famiglia che occupa l'abitazione “a maggior titolo” perché proprietaria o, in generale, perché intestataria del contratto. In questi casi le altre famiglie vengono considerate “Famiglie coabitanti”. Nella categoria “Famiglie senza tetto” sono conteggiate quelle famiglie che non dimorano in abitazione né in altro tipo di alloggio, ad esempio perché vivono per strada o sotto i ponti. Si definiscono invece “Famiglie senza abitazione” le famiglie alloggiate presso i locali di sedi diplomatiche e consolari.

#### **Stato civile (tavola 1.30):**

Nella classificazione adottata per la popolazione straniera residente, la modalità “Coniugati/e” include i “Separati/e di fatto”.

#### **Tipologia di convivenza (tavole 1.26, 1.27, 1.28)**

Nella voce “Altre convivenze” sono comprese le convivenze militari e gli altri corpi accasermati.

#### **Tipologia di edificio (tavola 1.38):**

Nella classificazione adottata la modalità “Senza edificio o complesso di edifici” si riferisce alle abitazioni che sono state censite all'interno di un edificio escluso dal piano di rilevazione.

#### **Zone in contestazione (tavola 3.3 e tavola C in Appendice):**

Nei territori in contestazione, allo scopo di evitare omissioni o duplicazioni, la rilevazione censuaria è stata affidata ad uno solo dei comuni interessati. Si ritiene opportuno precisare che:

- permanendo irrisolta la controversia territoriale, i territori in contestazione sono riportati in ciascuno dei comuni interessati ma, ai fini del calcolo del numero delle aree dei centri abitati e dei nuclei abitati, sono stati considerati solo nel comune incaricato della rilevazione censuaria;
- le controversie relative all'appartenenza all'uno o all'altro comune della popolazione residente nei territori oggetto di contestazione sono state risolte in base alle risultanze anagrafiche, nel senso che sono state computate nella popolazione di ciascun comune le famiglie che risultavano iscritte nella rispettiva anagrafe della popolazione residente. Analogamente gli edifici nei territori in contestazione sono stati conteggiati, di norma, nel territorio del comune incaricato della rilevazione censuaria;
- la superficie stimata delle zone di territorio in contestazione è riportata in appendice alla tavola C.

#### **Cd allegato:**

Se il cd non parte automaticamente aprire un browser, selezionare la voce “Apri” dal menu “File” e scegliere il documento inizio.html.

Nel file in formato pdf “cartogramma comuni” presente nell'area download, sono rappresentati sia i codici che le denominazioni dei comuni. Le aree speciali “isola amministrativa” e “isola marittima”, ove presenti, sono rappresentate con il codice del comune di appartenenza in colore rosso. Il formato di stampa è variabile in dipendenza della estensione della provincia.





## GRAFICI E CARTOGRAMMI





**Figura 3 – Popolazione residente di 6 anni e più per grado di istruzione e sesso**

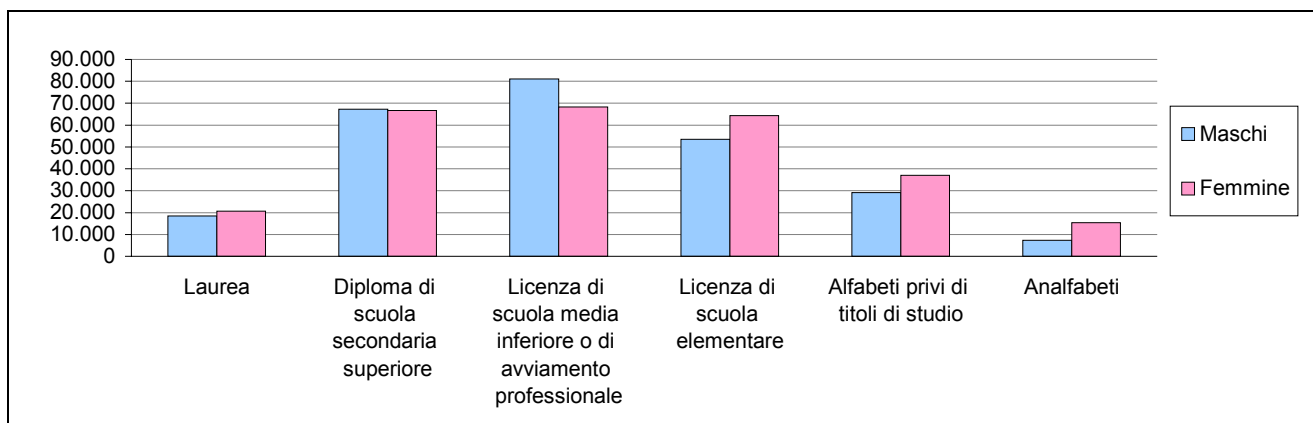

**Figura 4 – Popolazione residente di 15 anni e più per posizione nella professione, condizione e sesso**

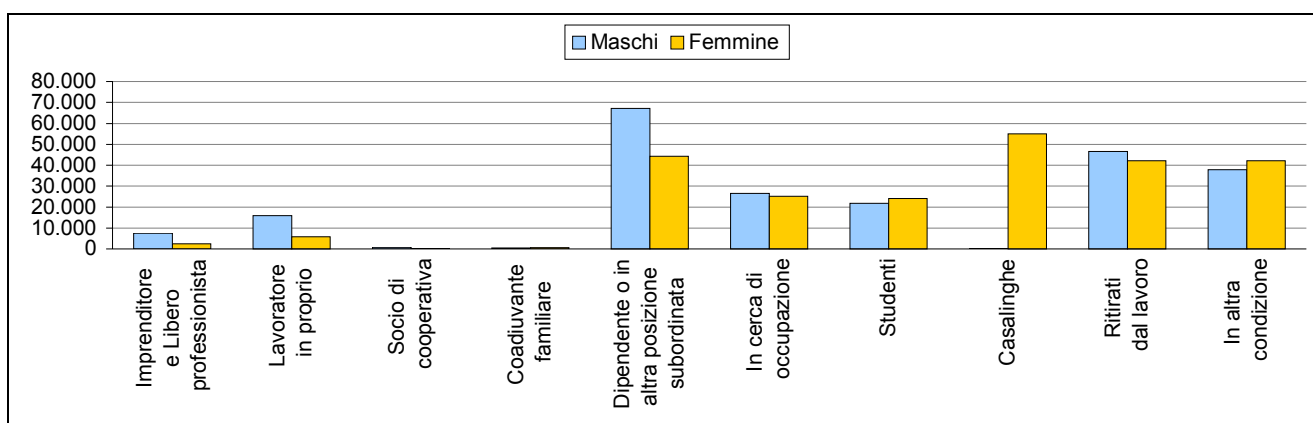

**Figura 5 – Occupati per ramo di attività economica e posizione nella professione**

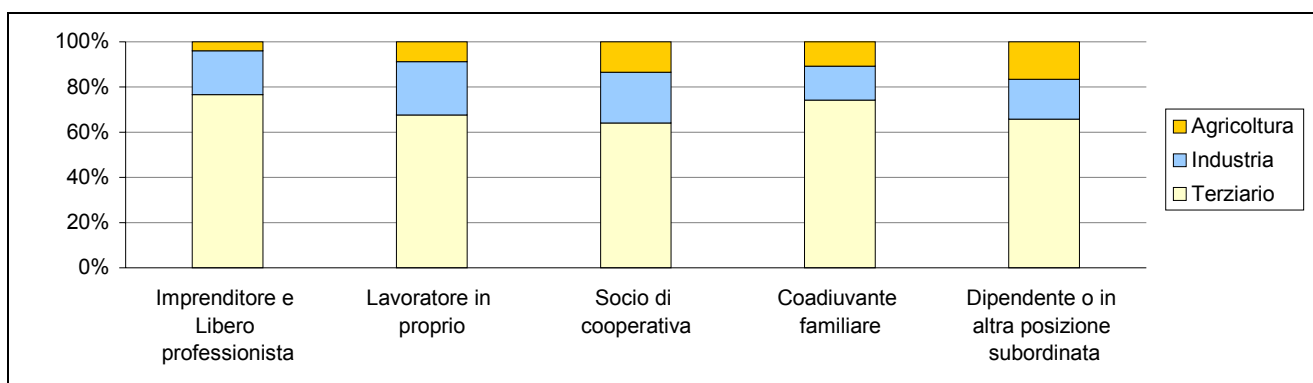

**Figura 6 – Occupati per posizione nella professione e classe di età**

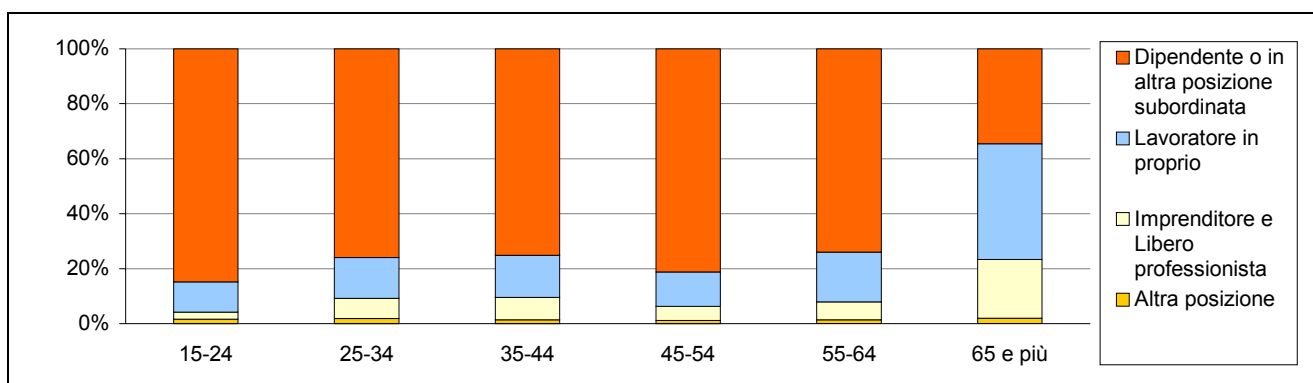

**Figura 7 – Numero di famiglie per numero di componenti e anno di Censimento**

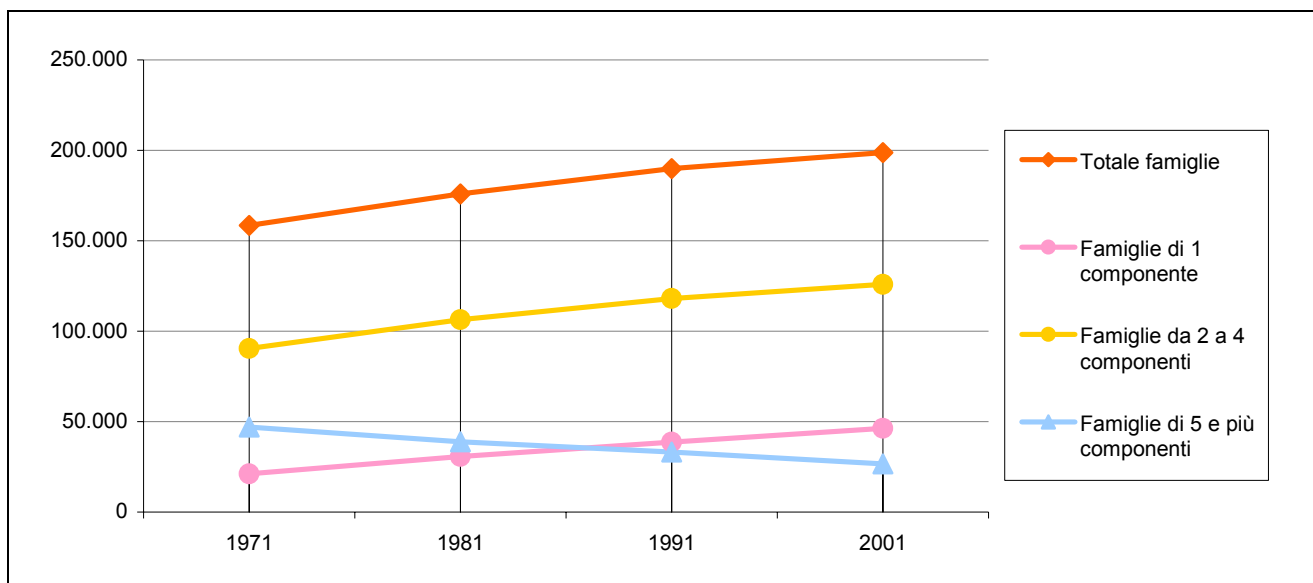

**Figura 8 – Numero di famiglie per tipologia della famiglia**

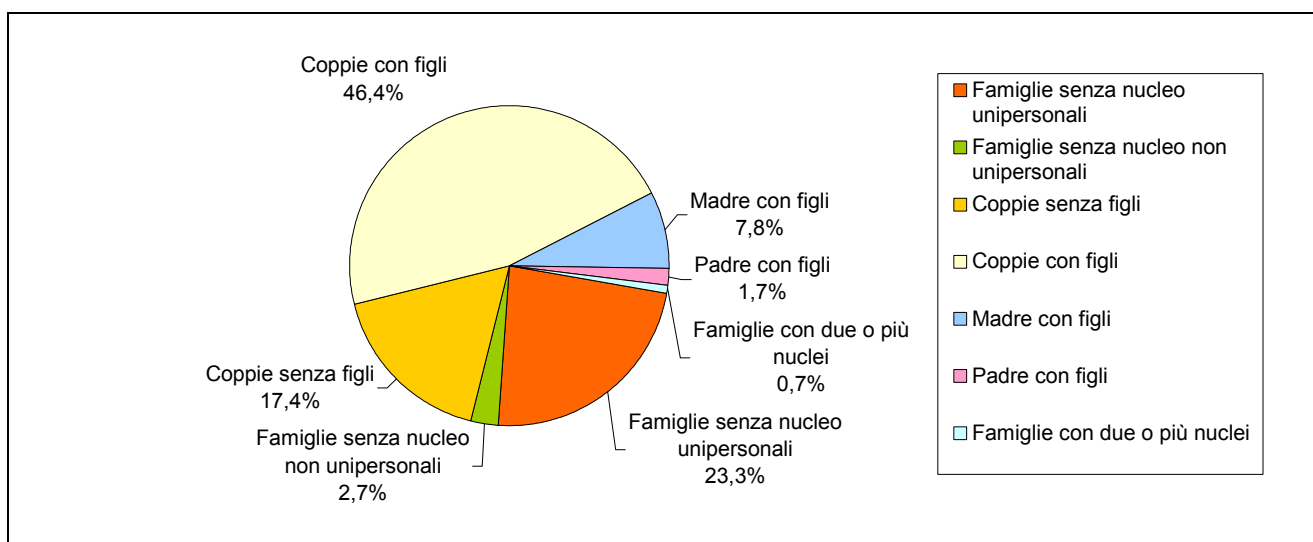

**Figura 9 – Popolazione residente in famiglia di 18 anni e più per posizione nella famiglia e classe d'età**

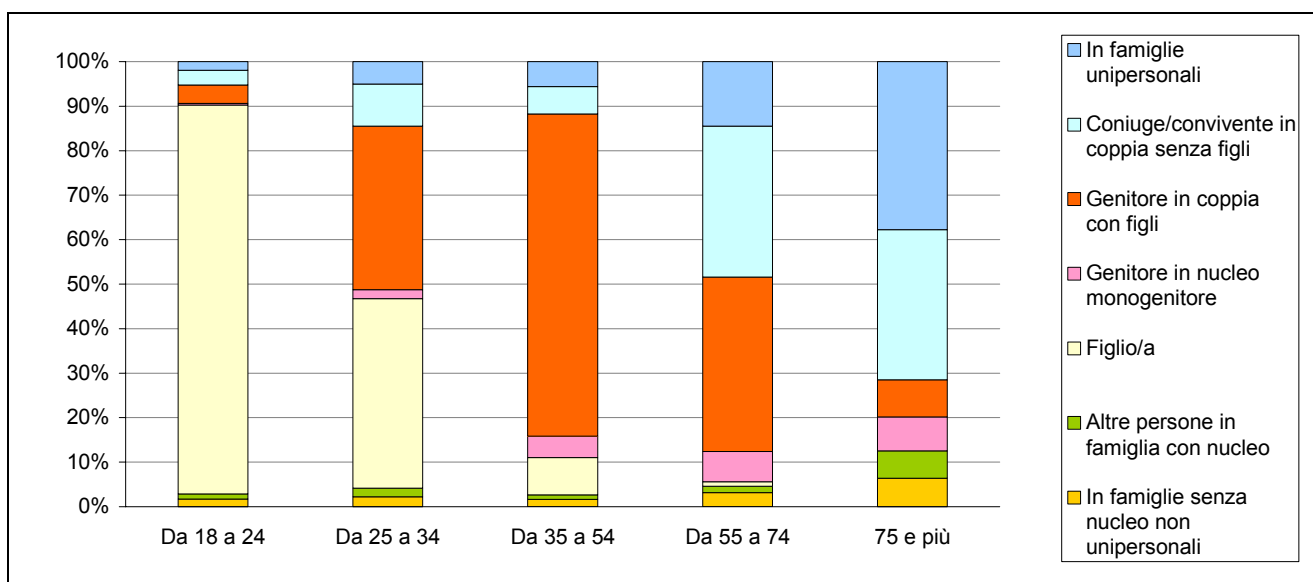

**Figura 10 – Abitazioni e titolo di godimento per anno di Censimento**

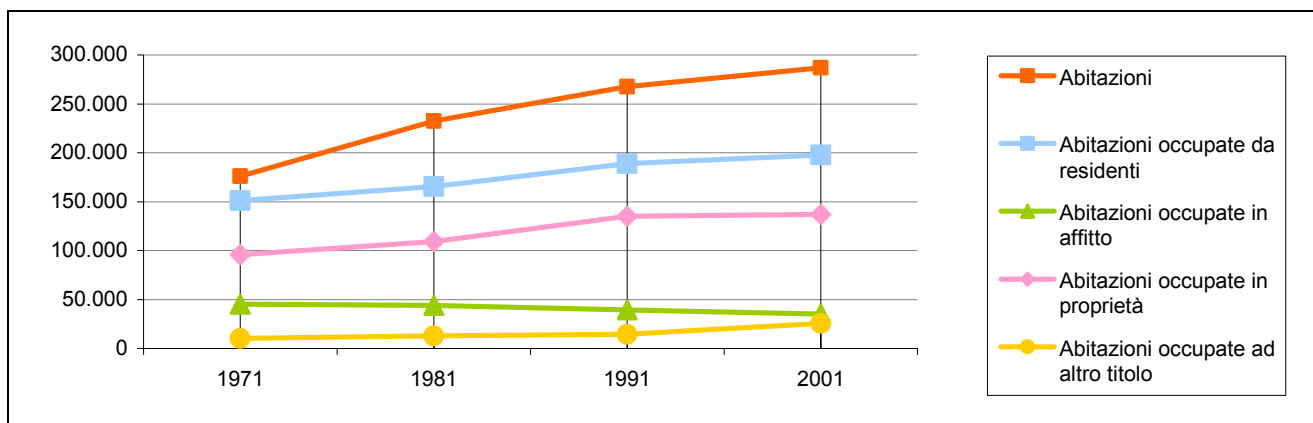

**Figura 11 – Abitazioni occupate da residenti per classi di superficie (in Mq) e numero di occupanti**

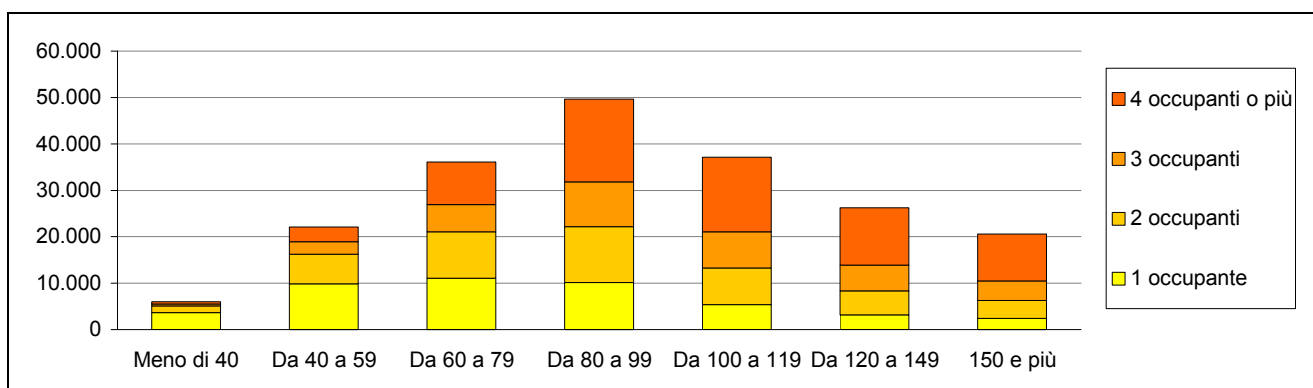

**Figura 12 – Edifici ad uso abitativo per numero di abitazioni nell'edificio**

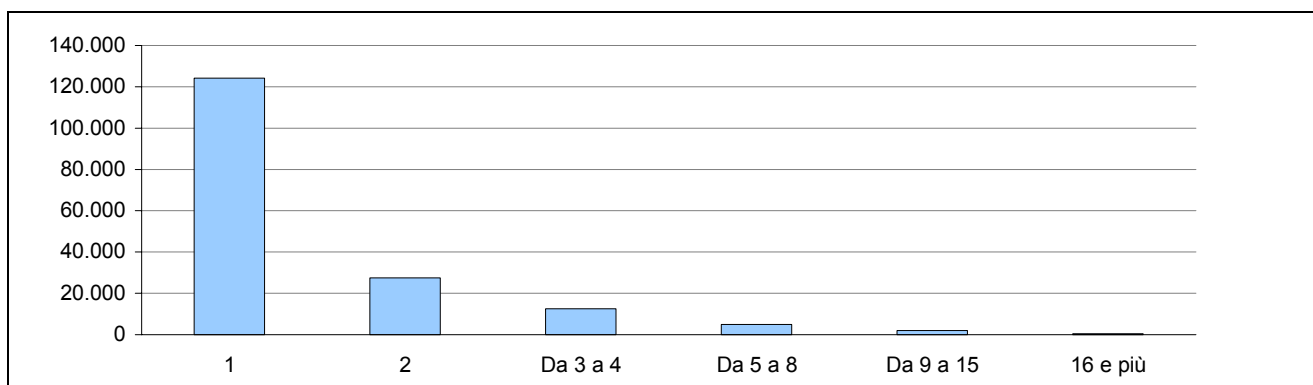

**Figura 13 – Edifici ad uso abitativo per epoca di costruzione e stato di conservazione**

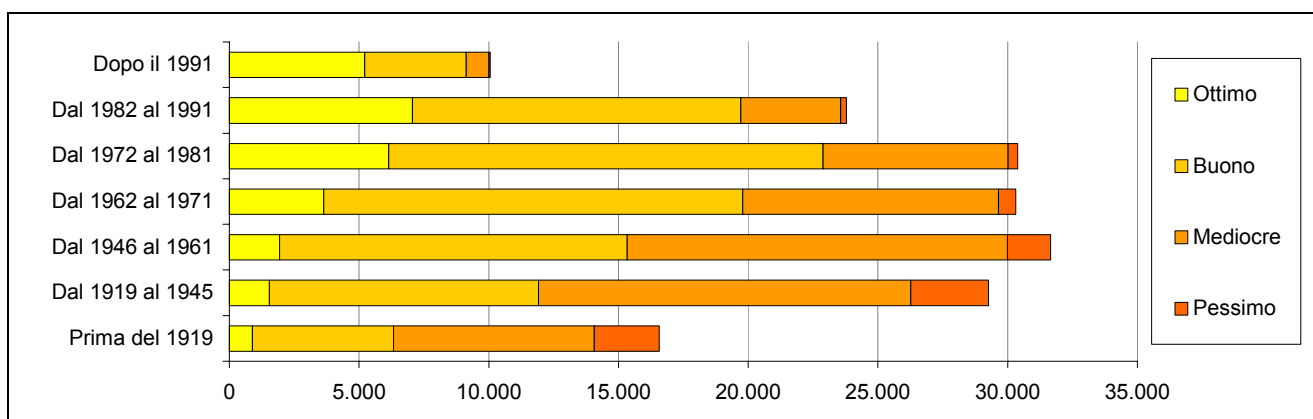

**Cartogramma 1 - I comuni della provincia di Reggio di Calabria**

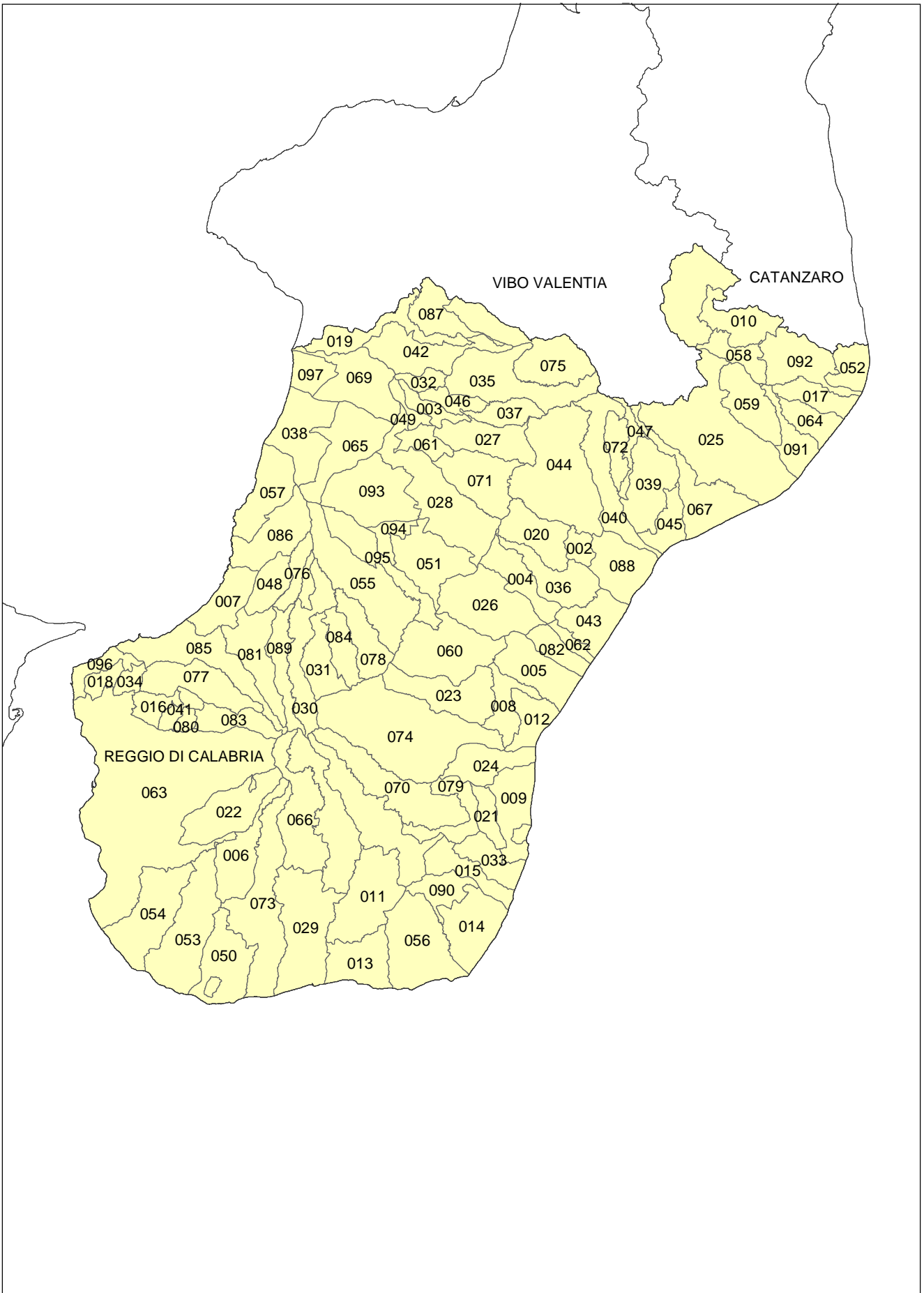

## Legenda Cartogramma 1 - I comuni della provincia di Reggio di Calabria

Codice	Denominazione	Codice	Denominazione
001	Africo	081	Sant'Eufemia d'Aspromonte
002	Agnana Calabria	082	Sant'Illario dello Ionio
003	Anoia	083	Santo Stefano in Aspromonte
004	Antonimina	084	Scido
005	Ardore	085	Scilla
006	Bagaladi	086	Seminara
007	Bagnara Calabria	087	Serrata
008	Benestare	088	Siderno
009	Bianco	089	Sinopoli
010	Bivongi	090	Staiti
011	Bova	091	Stignano
012	Bovalino	092	Stilo
013	Bova Marina	093	Taurianova
014	Brancaleone	094	Terranova Sappo Minulio
015	Bruzzano Zeffirio	095	Varapodio
016	Calanna	096	Villa San Giovanni
017	Camini	097	San Ferdinando
018	Campo Calabro		
019	Candidoni		
020	Canolo		
021	Caraffa del Bianco		
022	Cardeto		
023	Careri		
024	Casignana		
025	Caulonia		
026	Ciminà		
027	Cinquefrondi		
028	Cittanova		
029	Condofuri		
030	Cosoleto		
031	Delianuova		
032	Feroleto della Chiesa		
033	Ferruzzano		
034	Fiumara		
035	Galatro		
036	Gerace		
037	Giffone		
038	Gioia Tauro		
039	Gioiosa Ionica		
040	Grotteria		
041	Laganadi		
042	Laureana di Borrello		
043	Locri		
044	Mammola		
045	Marina di Gioiosa Ionica		
046	Maropati		
047	Martone		
048	Melicuccà		
049	Melicucco		
050	Melito di Porto Salvo		
051	Molochio		
052	Monasterace		
053	Montebello Ionico		
054	Motta San Giovanni		
055	Oppido Mamertina		
056	Palizzi		
057	Palmi		
058	Pazzano		
059	Placanica		
060	Plati		
061	Polistena		
062	Portigliola		
063	Reaio di Calabria		
064	Riace		
065	Rizziconi		
066	Roccaforte del Greco		
067	Roccella Ionica		
068	Roghudi		
069	Rosarno		
070	Sarno		
071	San Giorgio Morgeto		
072	San Giovanni di Gerace		
073	San Lorenzo		
074	San Luca		
075	San Pietro di Caridà		
076	San Procopio		
077	San Roberto		
078	Santa Cristina d'Aspromonte		
079	Sant'Agata del Bianco		
080	Sant'Alessio in Aspromonte		

Nota: Le aree speciali "Isola Amministrativa" e "Isola Marittima", ove presenti, sono rappresentate prive di codice.



Cartogramma 2 - Anziani per un bambino

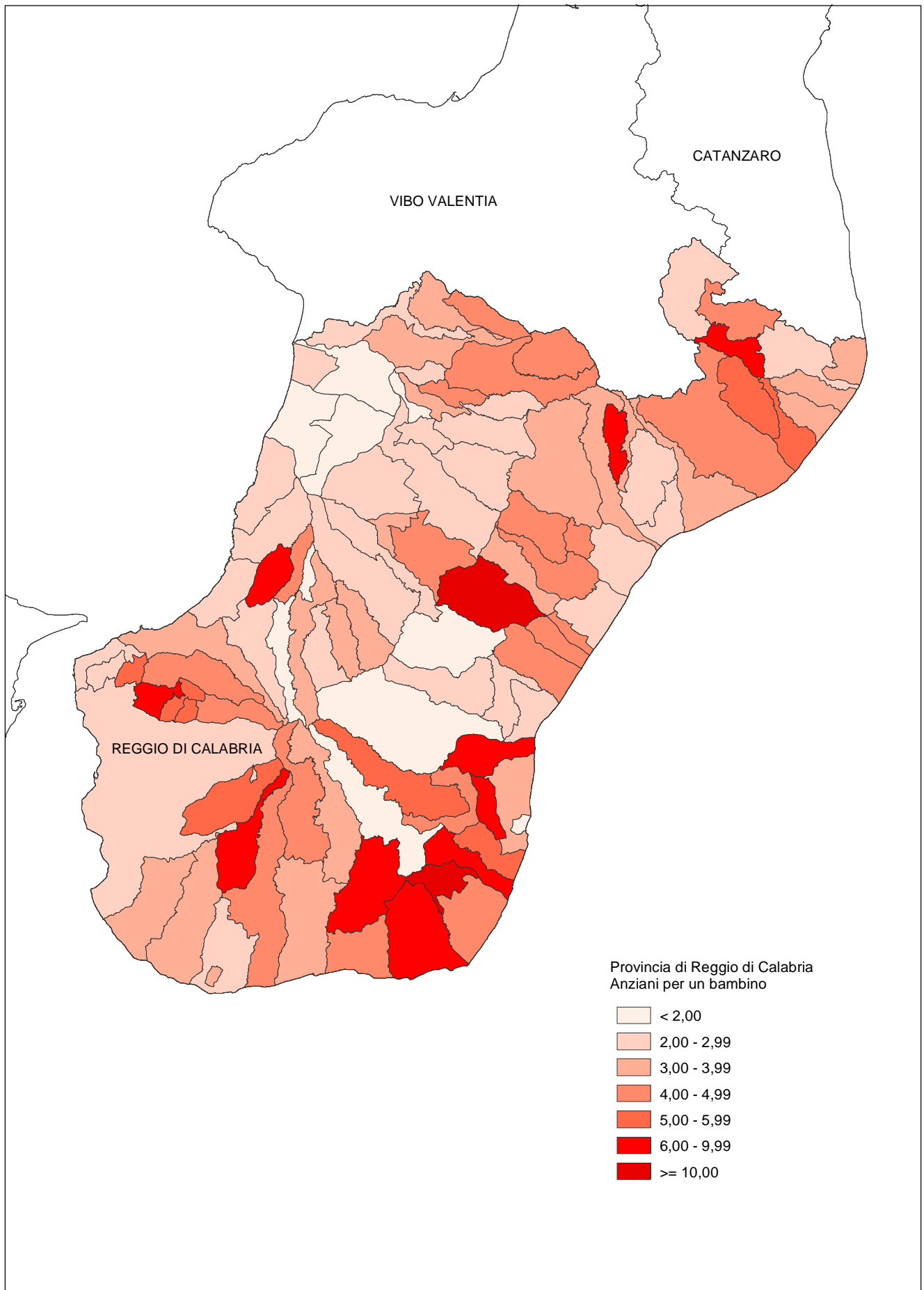

Cartogramma 3 - Numero medio di componenti per famiglia

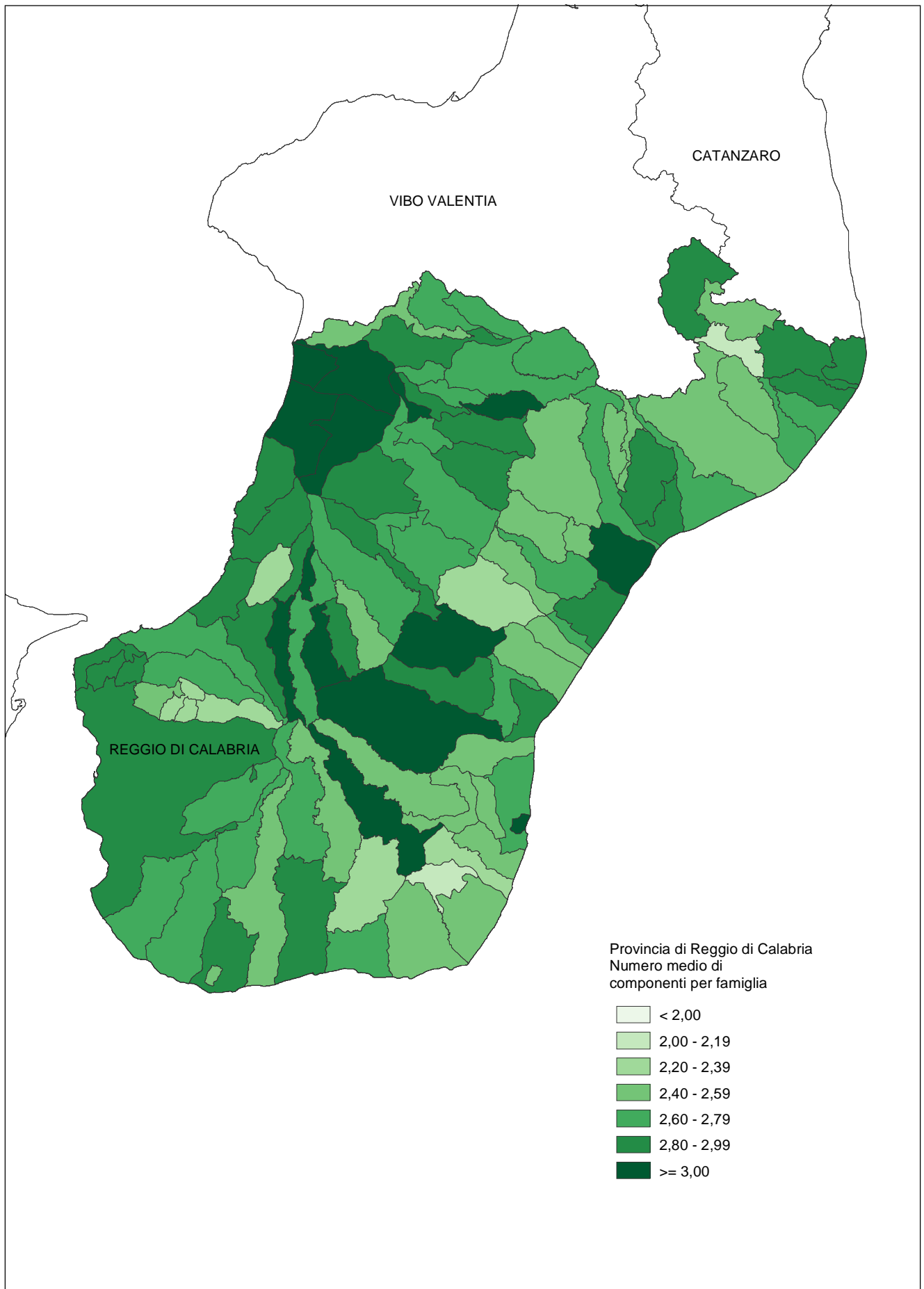

Cartogramma 4 - Stranieri per 100 residenti

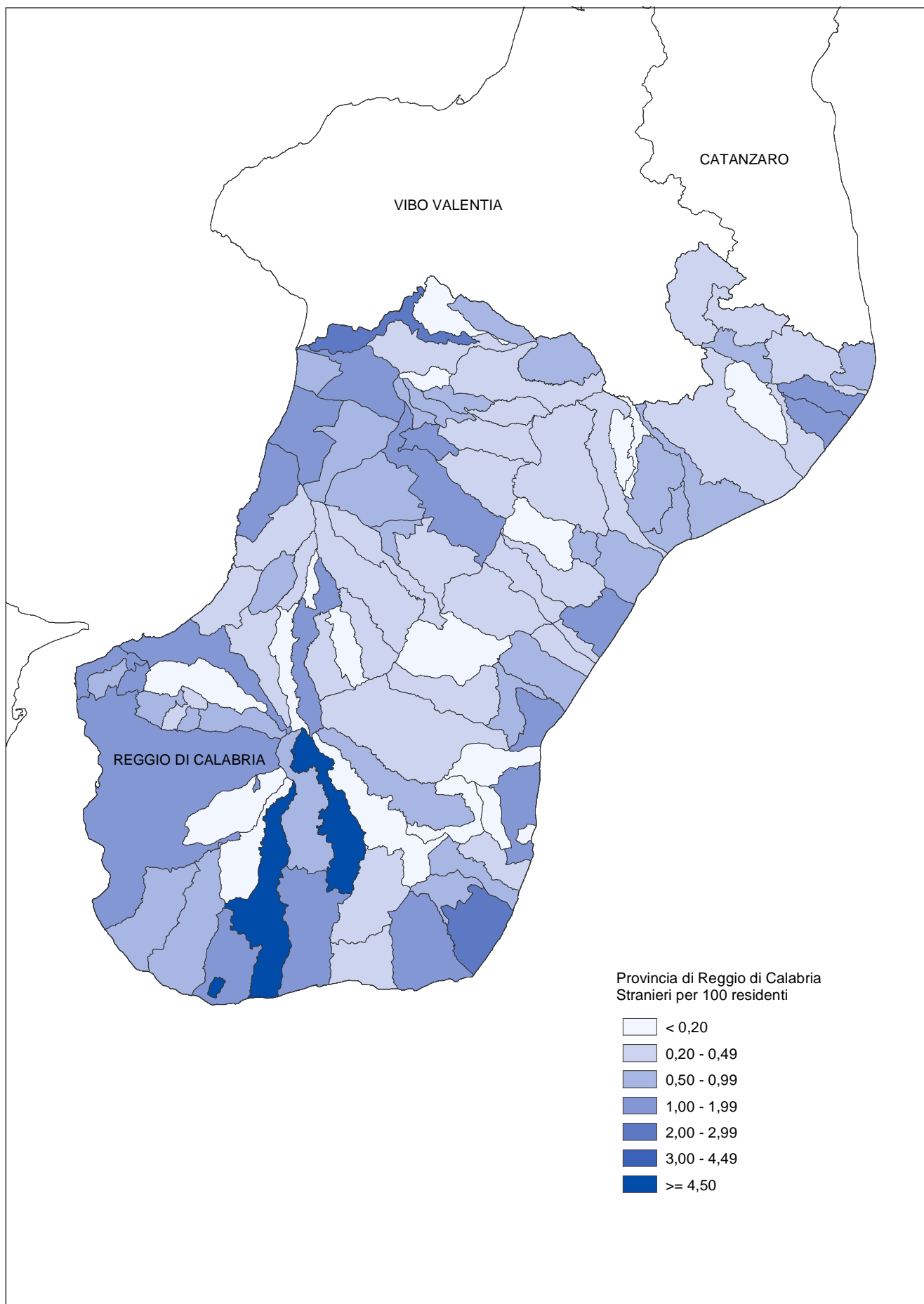

Cartogramma 5 - Numero di occupanti per stanza in abitazione occupata da persone residenti

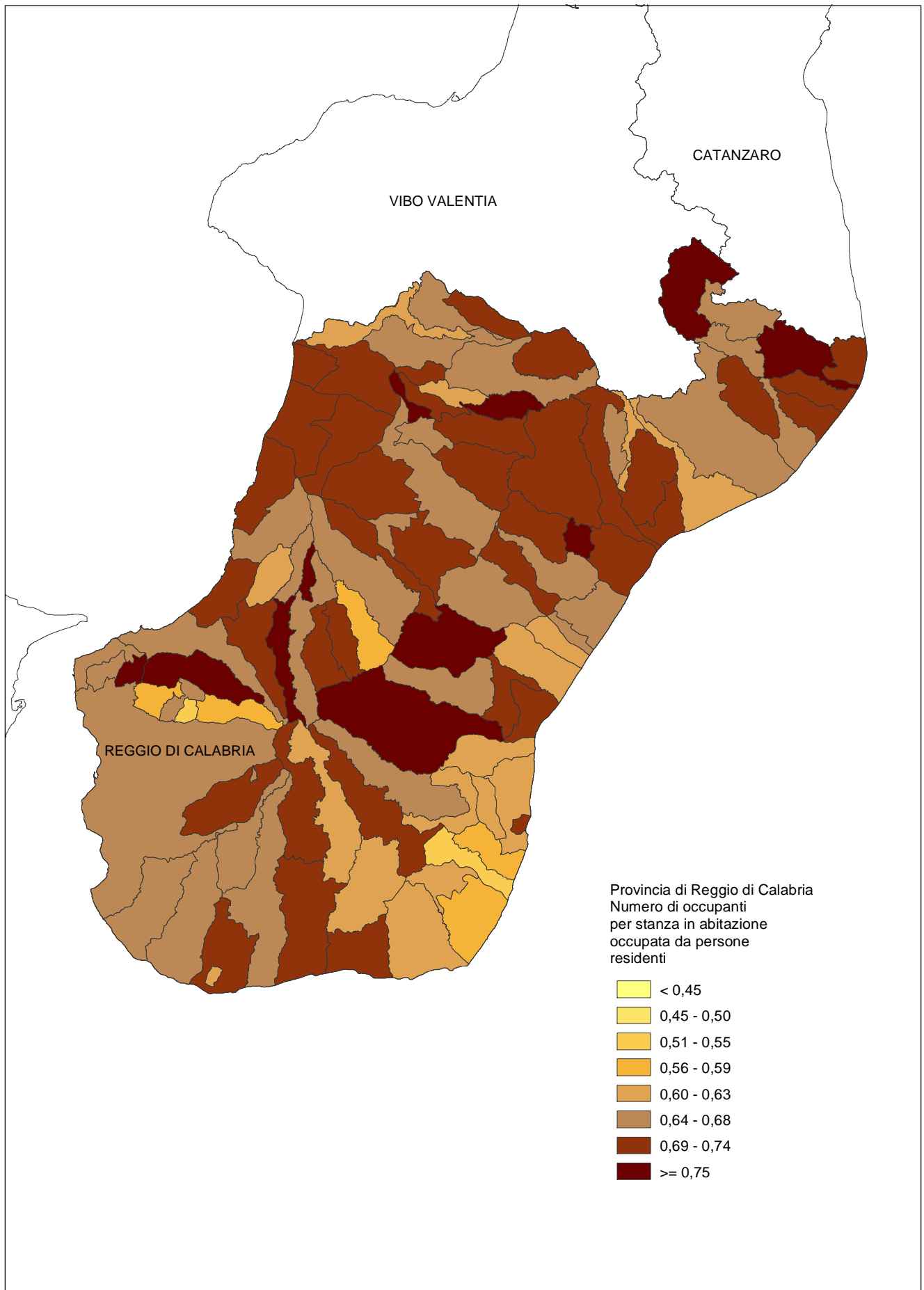

## PARTE PRIMA – DATI PROVINCIALI



## Capitolo 1 - Dati provinciali

**Tavola 1.1 - Popolazione residente, stranieri residenti, in famiglia e in convivenza, numero di comuni, di famiglie e di convivenze, per classe di ampiezza demografica dei comuni**

CLASSI DI AMPIEZZA DEMOGRAFICA DEI COMUNI	N. Comuni	Popolazione residente		Famiglie		Popolazione residente in famiglia		Convivenze con almeno una persona residente	Popolazione residente in convivenza	
		Totale	Di cui stranieri	Totale	Di cui in coabitazione	Totale	Di cui stranieri		Totale	Di cui stranieri
Fino a 500	5	2.213	21	988	12	2.201	18	4	12	3
501-1.000	16	11.914	52	4.687	47	11.871	49	12	43	3
1.001-2.000	21	29.787	215	11.496	216	29.613	209	33	174	6
2.001-3.000	12	30.020	158	10.739	44	29.883	142	19	137	16
3.001-4.000	11	39.240	339	13.973	94	39.121	336	24	119	3
4.001-5.000	7	30.456	193	10.470	16	30.382	186	20	74	7
5.001-10.000	13	85.341	679	30.223	295	84.929	664	51	412	15
10.001-15.000	6	70.118	861	24.285	188	69.729	820	61	389	41
15.001-20.000	5	84.781	925	28.569	447	84.472	907	40	309	18
20.001-30.000	-	-	-	-	-	-	-	-	-	-
30.001-40.000	-	-	-	-	-	-	-	-	-	-
40.001-50.000	-	-	-	-	-	-	-	-	-	-
50.001-65.000	-	-	-	-	-	-	-	-	-	-
65.001-80.000	-	-	-	-	-	-	-	-	-	-
80.001-100.000	-	-	-	-	-	-	-	-	-	-
100.001-250.000	1	180.353	3.284	63.264	58	179.038	3.178	106	1.315	106
250.001-500.000	-	-	-	-	-	-	-	-	-	-
Oltre 500.000	-	-	-	-	-	-	-	-	-	-
<b>Totale</b>	<b>97</b>	<b>564.223</b>	<b>6.727</b>	<b>198.694</b>	<b>1.417</b>	<b>561.239</b>	<b>6.509</b>	<b>370</b>	<b>2.984</b>	<b>218</b>

**Tavola 1.2 - Popolazione residente per stato civile, sesso e singolo anno di età**

ETÀ CLASSI DI ETÀ	Stato civile						Totale
	Celibi/Nubili	Coniugati/e		Separati/e legalmente	Divorziati/e	Vedovi/e	
		Totale	Di cui separati/e di fatto				
TOTALE							
0	5.757	-	-	-	-	-	5.757
1	5.782	-	-	-	-	-	5.782
2	5.882	-	-	-	-	-	5.882
3	5.687	-	-	-	-	-	5.687
4	5.803	-	-	-	-	-	5.803
<b>Meno di 5</b>	<b>28.911</b>	-	-	-	-	-	<b>28.911</b>
5	5.979	-	-	-	-	-	5.979
6	6.240	-	-	-	-	-	6.240
7	6.128	-	-	-	-	-	6.128
8	6.785	-	-	-	-	-	6.785
9	6.946	-	-	-	-	-	6.946
<b>5-9</b>	<b>32.078</b>	-	-	-	-	-	<b>32.078</b>
10	7.061	-	-	-	-	-	7.061
11	7.172	-	-	-	-	-	7.172
12	7.439	-	-	-	-	-	7.439
13	7.364	-	-	-	-	-	7.364
14	7.484	-	-	-	-	-	7.484
<b>10-14</b>	<b>36.520</b>	-	-	-	-	-	<b>36.520</b>
15	7.617	-	-	-	-	-	7.617
16	7.505	9	-	-	-	-	7.514
17	7.514	15	-	1	-	-	7.530
18	7.771	61	3	-	-	-	7.832
19	7.840	177	2	1	-	2	8.020
<b>15-19</b>	<b>38.247</b>	<b>262</b>	<b>5</b>	<b>2</b>	-	<b>2</b>	<b>38.513</b>
20	7.770	330	4	4	-	2	8.106
21	7.573	533	1	2	1	5	8.114
22	7.487	790	4	4	-	3	8.284
23	6.846	1.092	2	9	-	2	7.949
24	6.854	1.536	10	13	5	3	8.411
<b>20-24</b>	<b>36.530</b>	<b>4.281</b>	<b>21</b>	<b>32</b>	<b>6</b>	<b>15</b>	<b>40.864</b>
25	6.331	2.093	10	22	3	12	8.461
26	6.099	2.530	17	36	4	10	8.679
27	5.652	2.917	13	38	5	9	8.621
28	4.823	3.482	15	47	11	18	8.381
29	4.240	3.977	22	52	12	18	8.299
<b>25-29</b>	<b>27.145</b>	<b>14.999</b>	<b>77</b>	<b>195</b>	<b>35</b>	<b>67</b>	<b>42.441</b>
30	3.792	4.462	36	68	29	17	8.368
31	3.149	4.753	28	62	13	21	7.998
32	2.880	5.276	42	79	37	25	8.297
33	2.576	5.528	45	113	38	29	8.284
34	2.185	5.814	40	92	40	40	8.171
<b>30-34</b>	<b>14.582</b>	<b>25.833</b>	<b>191</b>	<b>414</b>	<b>157</b>	<b>132</b>	<b>41.118</b>
35	1.942	6.140	44	116	51	47	8.296
36	1.834	6.343	49	125	67	70	8.439
37	1.615	6.363	59	125	76	69	8.248
38	1.448	6.198	50	149	81	74	7.950
39	1.391	6.487	55	111	66	87	8.142
<b>35-39</b>	<b>8.230</b>	<b>31.531</b>	<b>257</b>	<b>626</b>	<b>341</b>	<b>347</b>	<b>41.075</b>
40	1.205	6.339	51	146	71	109	7.870
41	1.188	6.370	56	140	85	118	7.901
42	1.052	6.254	39	128	77	113	7.624
43	913	5.855	51	120	74	114	7.076
44	845	5.937	46	123	99	136	7.140
<b>40-44</b>	<b>5.203</b>	<b>30.755</b>	<b>243</b>	<b>657</b>	<b>406</b>	<b>590</b>	<b>37.611</b>
45	780	5.998	48	82	82	140	7.082
46	792	6.061	62	106	106	185	7.250
47	751	5.877	45	118	83	179	7.008
48	716	5.720	43	103	94	189	6.822
49	647	5.409	51	110	74	199	6.439
<b>45-49</b>	<b>3.686</b>	<b>29.065</b>	<b>249</b>	<b>519</b>	<b>439</b>	<b>892</b>	<b>34.601</b>
50	666	5.794	47	102	107	239	6.908
51	656	5.835	46	88	71	268	6.918
52	638	5.805	39	87	65	321	6.916
53	614	6.158	27	84	72	337	7.265
54	572	5.834	43	91	80	368	6.945
<b>50-54</b>	<b>3.146</b>	<b>29.426</b>	<b>202</b>	<b>452</b>	<b>395</b>	<b>1.533</b>	<b>34.952</b>



**Tavola 1.2 segue - Popolazione residente per stato civile, sesso e singolo anno di età**

ETÀ CLASSI DI ETÀ	Stato civile						Totale
	Celibi/Nubili	Coniugati/e		Separati/e legalmente	Divorziati/e	Vedovi/e	
		Totale	Di cui separati/e di fatto				
TOTALE							
55	527	5.269	41	87	61	377	6.321
56	416	4.336	34	87	66	357	5.262
57	409	4.386	28	48	55	371	5.269
58	450	4.434	31	59	60	464	5.467
59	442	4.506	37	49	56	482	5.535
<b>55-59</b>	<b>2.244</b>	<b>22.931</b>	<b>171</b>	<b>330</b>	<b>298</b>	<b>2.051</b>	<b>27.854</b>
60	447	4.614	24	51	64	551	5.727
61	495	4.712	39	54	57	611	5.929
62	451	4.772	31	64	63	699	6.049
63	424	4.399	24	52	47	719	5.641
64	446	3.934	36	36	30	758	5.204
<b>60-64</b>	<b>2.263</b>	<b>22.431</b>	<b>154</b>	<b>257</b>	<b>261</b>	<b>3.338</b>	<b>28.550</b>
65	427	4.090	28	35	35	834	5.421
66	483	4.333	22	30	43	910	5.799
67	506	4.043	23	34	48	1.042	5.673
68	451	4.202	34	44	42	1.122	5.861
69	488	3.914	24	23	25	1.182	5.632
<b>65-69</b>	<b>2.355</b>	<b>20.582</b>	<b>131</b>	<b>166</b>	<b>193</b>	<b>5.090</b>	<b>28.386</b>
70	475	3.728	22	24	42	1.239	5.508
71	439	3.651	15	17	27	1.281	5.415
72	476	3.266	14	20	21	1.317	5.100
73	397	2.985	19	21	28	1.325	4.756
74	466	2.956	22	16	27	1.387	4.852
<b>70-74</b>	<b>2.253</b>	<b>16.586</b>	<b>92</b>	<b>98</b>	<b>145</b>	<b>6.549</b>	<b>25.631</b>
75	406	2.643	22	10	12	1.444	4.515
76	418	2.488	21	11	22	1.506	4.445
77	400	2.487	13	10	19	1.654	4.570
78	402	2.015	9	10	26	1.562	4.015
79	402	1.844	10	11	23	1.615	3.895
<b>75-79</b>	<b>2.028</b>	<b>11.477</b>	<b>75</b>	<b>52</b>	<b>102</b>	<b>7.781</b>	<b>21.440</b>
80	302	1.445	12	14	15	1.519	3.295
81	341	1.475	7	7	13	1.602	3.438
82	183	761	3	1	9	872	1.826
83	179	585	2	4	4	835	1.607
84	208	576	4	2	5	844	1.635
<b>80-84</b>	<b>1.213</b>	<b>4.842</b>	<b>28</b>	<b>28</b>	<b>46</b>	<b>5.672</b>	<b>11.801</b>
85	205	628	5	3	6	1.032	1.874
86	218	606	6	-	4	1.079	1.907
87	162	470	2	-	5	992	1.629
88	186	406	-	1	5	939	1.537
89	132	340	2	2	3	804	1.281
<b>85-89</b>	<b>903</b>	<b>2.450</b>	<b>15</b>	<b>6</b>	<b>23</b>	<b>4.846</b>	<b>8.228</b>
<b>90-94</b>	<b>313</b>	<b>620</b>	<b>1</b>	<b>7</b>	<b>6</b>	<b>2.097</b>	<b>3.043</b>
<b>95-99</b>	<b>65</b>	<b>58</b>	<b>1</b>	<b>-</b>	<b>-</b>	<b>417</b>	<b>540</b>
<b>100 e più</b>	<b>9</b>	<b>11</b>	<b>-</b>	<b>-</b>	<b>-</b>	<b>46</b>	<b>66</b>
<b>TOTALE</b>	<b>247.924</b>	<b>268.140</b>	<b>1.913</b>	<b>3.841</b>	<b>2.853</b>	<b>41.465</b>	<b>564.223</b>

Tavola 1.2 segue - Popolazione residente per stato civile, sesso e singolo anno di età

ETÀ CLASSI DI ETÀ	Stato civile						Totale
	Celibi	Coniugati		Separati legalmente	Divorziati	Vedovi	
		Totale	Di cui separati di fatto				
MASCHI							
0	2.969	-	-	-	-	-	2.969
1	2.965	-	-	-	-	-	2.965
2	2.964	-	-	-	-	-	2.964
3	2.875	-	-	-	-	-	2.875
4	2.919	-	-	-	-	-	2.919
<b>Meno di 5</b>	<b>14.692</b>	-	-	-	-	-	<b>14.692</b>
5	3.038	-	-	-	-	-	3.038
6	3.154	-	-	-	-	-	3.154
7	3.159	-	-	-	-	-	3.159
8	3.456	-	-	-	-	-	3.456
9	3.539	-	-	-	-	-	3.539
<b>5-9</b>	<b>16.346</b>	-	-	-	-	-	<b>16.346</b>
10	3.666	-	-	-	-	-	3.666
11	3.754	-	-	-	-	-	3.754
12	3.885	-	-	-	-	-	3.885
13	3.786	-	-	-	-	-	3.786
14	3.740	-	-	-	-	-	3.740
<b>10-14</b>	<b>18.831</b>	-	-	-	-	-	<b>18.831</b>
15	3.866	-	-	-	-	-	3.866
16	3.901	-	-	-	-	-	3.901
17	3.808	1	-	1	-	-	3.810
18	3.972	4	1	-	-	-	3.976
19	4.085	13	-	-	-	2	4.100
<b>15-19</b>	<b>19.632</b>	<b>18</b>	<b>1</b>	<b>1</b>	-	<b>2</b>	<b>19.653</b>
20	4.132	38	1	1	-	-	4.171
21	3.971	66	-	1	-	-	4.038
22	4.161	103	1	-	-	-	4.264
23	3.832	168	1	-	-	-	4.000
24	3.851	333	2	2	3	-	4.189
<b>20-24</b>	<b>19.947</b>	<b>708</b>	<b>5</b>	<b>4</b>	<b>3</b>	-	<b>20.662</b>
25	3.709	535	3	5	-	3	4.252
26	3.534	686	2	11	1	2	4.234
27	3.348	933	6	7	2	-	4.290
28	3.006	1.207	5	16	2	5	4.236
29	2.623	1.408	4	11	2	4	4.048
<b>25-29</b>	<b>16.220</b>	<b>4.769</b>	<b>20</b>	<b>50</b>	<b>7</b>	<b>14</b>	<b>21.060</b>
30	2.392	1.707	10	22	5	-	4.126
31	1.958	1.901	12	14	4	3	3.880
32	1.847	2.236	16	22	12	4	4.121
33	1.604	2.392	16	31	12	6	4.045
34	1.360	2.616	12	32	9	7	4.024
<b>30-34</b>	<b>9.161</b>	<b>10.852</b>	<b>66</b>	<b>121</b>	<b>42</b>	<b>20</b>	<b>20.196</b>
35	1.206	2.782	18	34	15	3	4.040
36	1.111	2.903	19	39	21	9	4.083
37	949	2.965	27	49	28	2	3.993
38	890	2.940	19	63	31	6	3.930
39	811	3.150	28	42	30	9	4.042
<b>35-39</b>	<b>4.967</b>	<b>14.740</b>	<b>111</b>	<b>227</b>	<b>125</b>	<b>29</b>	<b>20.088</b>
40	739	2.951	20	62	16	10	3.778
41	702	3.038	26	53	33	9	3.835
42	600	3.081	18	59	28	11	3.779
43	546	2.929	23	51	26	13	3.565
44	489	2.963	20	54	38	10	3.554
<b>40-44</b>	<b>3.076</b>	<b>14.962</b>	<b>107</b>	<b>279</b>	<b>141</b>	<b>53</b>	<b>18.511</b>
45	442	3.020	24	30	34	15	3.541
46	454	3.037	26	49	39	22	3.601
47	417	2.927	23	55	39	14	3.452
48	382	2.913	17	51	38	10	3.394
49	364	2.773	28	58	30	33	3.258
<b>45-49</b>	<b>2.059</b>	<b>14.670</b>	<b>118</b>	<b>243</b>	<b>180</b>	<b>94</b>	<b>17.246</b>
50	371	2.965	24	46	49	23	3.454
51	329	2.996	21	32	29	17	3.403
52	330	3.091	18	39	28	42	3.530
53	339	3.203	18	37	35	34	3.648
54	307	3.032	17	46	37	39	3.461
<b>50-54</b>	<b>1.676</b>	<b>15.287</b>	<b>98</b>	<b>200</b>	<b>178</b>	<b>155</b>	<b>17.496</b>

**Tavola 1.2 segue - Popolazione residente per stato civile, sesso e singolo anno di età**

ETÀ CLASSI DI ETÀ	Stato civile						Totale
	Celibi	Coniugati		Separati legalmente	Divorziati	Vedovi	
		Totale	Di cui separati di fatto				
MASCHI							
55	271	2.767	17	37	23	48	3.146
56	194	2.282	19	49	26	33	2.584
57	203	2.298	17	31	28	51	2.611
58	204	2.423	15	36	27	63	2.753
59	214	2.411	16	23	27	67	2.742
<b>55-59</b>	<b>1.086</b>	<b>12.181</b>	<b>84</b>	<b>176</b>	<b>131</b>	<b>262</b>	<b>13.836</b>
60	209	2.498	12	29	33	70	2.839
61	221	2.524	24	31	29	81	2.886
62	203	2.594	15	36	39	110	2.982
63	177	2.359	16	29	19	93	2.677
64	193	2.191	17	25	8	116	2.533
<b>60-64</b>	<b>1.003</b>	<b>12.166</b>	<b>84</b>	<b>150</b>	<b>128</b>	<b>470</b>	<b>13.917</b>
65	182	2.182	14	15	23	110	2.512
66	176	2.431	12	19	23	113	2.762
67	185	2.212	12	20	24	157	2.598
68	170	2.363	16	17	23	165	2.738
69	150	2.205	12	9	10	162	2.536
<b>65-69</b>	<b>863</b>	<b>11.393</b>	<b>66</b>	<b>80</b>	<b>103</b>	<b>707</b>	<b>13.146</b>
70	164	2.155	8	12	15	170	2.516
71	125	2.143	5	12	12	211	2.503
72	138	1.863	6	13	9	210	2.233
73	138	1.739	10	11	9	214	2.111
74	141	1.725	10	8	13	213	2.100
<b>70-74</b>	<b>706</b>	<b>9.625</b>	<b>39</b>	<b>56</b>	<b>58</b>	<b>1.018</b>	<b>11.463</b>
75	125	1.579	13	7	3	249	1.963
76	109	1.502	11	5	7	247	1.870
77	108	1.499	7	2	5	288	1.902
78	88	1.247	4	4	9	239	1.587
79	80	1.151	3	4	10	267	1.512
<b>75-79</b>	<b>510</b>	<b>6.978</b>	<b>38</b>	<b>22</b>	<b>34</b>	<b>1.290</b>	<b>8.834</b>
80	60	934	4	7	5	244	1.250
81	50	969	4	2	2	265	1.288
82	29	516	-	1	4	130	680
83	35	385	2	1	2	156	579
84	42	402	1	-	2	154	600
<b>80-84</b>	<b>216</b>	<b>3.206</b>	<b>11</b>	<b>11</b>	<b>15</b>	<b>949</b>	<b>4.397</b>
85	38	435	1	1	2	196	672
86	43	430	3	-	2	230	705
87	22	347	1	-	1	214	584
88	33	298	-	1	1	216	549
89	23	257	2	2	2	183	467
<b>85-89</b>	<b>159</b>	<b>1.767</b>	<b>7</b>	<b>4</b>	<b>8</b>	<b>1.039</b>	<b>2.977</b>
<b>90-94</b>	<b>48</b>	<b>459</b>	<b>-</b>	<b>2</b>	<b>2</b>	<b>596</b>	<b>1.107</b>
<b>95-99</b>	<b>12</b>	<b>39</b>	<b>-</b>	<b>-</b>	<b>-</b>	<b>103</b>	<b>154</b>
<b>100 e più</b>	<b>3</b>	<b>6</b>	<b>-</b>	<b>-</b>	<b>-</b>	<b>13</b>	<b>22</b>
<b>TOTALE</b>	<b>131.213</b>	<b>133.826</b>	<b>855</b>	<b>1.626</b>	<b>1.155</b>	<b>6.814</b>	<b>274.634</b>

Tavola 1.2 segue - Popolazione residente per stato civile, sesso e singolo anno di età

ETÀ CLASSI DI ETÀ	Stato civile						Totale
	Nubili	Coniugate		Separate legalmente	Divorziate	Vedove	
		Totale	Di cui separate di fatto				
FEMMINE							
0	2.788	-	-	-	-	-	2.788
1	2.817	-	-	-	-	-	2.817
2	2.918	-	-	-	-	-	2.918
3	2.812	-	-	-	-	-	2.812
4	2.884	-	-	-	-	-	2.884
<b>Meno di 5</b>	<b>14.219</b>	-	-	-	-	-	<b>14.219</b>
5	2.941	-	-	-	-	-	2.941
6	3.086	-	-	-	-	-	3.086
7	2.969	-	-	-	-	-	2.969
8	3.329	-	-	-	-	-	3.329
9	3.407	-	-	-	-	-	3.407
<b>5-9</b>	<b>15.732</b>	-	-	-	-	-	<b>15.732</b>
10	3.395	-	-	-	-	-	3.395
11	3.418	-	-	-	-	-	3.418
12	3.554	-	-	-	-	-	3.554
13	3.578	-	-	-	-	-	3.578
14	3.744	-	-	-	-	-	3.744
<b>10-14</b>	<b>17.689</b>	-	-	-	-	-	<b>17.689</b>
15	3.751	-	-	-	-	-	3.751
16	3.604	9	-	-	-	-	3.613
17	3.706	14	-	-	-	-	3.720
18	3.799	57	2	-	-	-	3.856
19	3.755	164	2	1	-	-	3.920
<b>15-19</b>	<b>18.615</b>	<b>244</b>	<b>4</b>	<b>1</b>	-	-	<b>18.860</b>
20	3.638	292	3	3	-	2	3.935
21	3.602	467	1	1	1	5	4.076
22	3.326	687	3	4	-	3	4.020
23	3.014	924	1	9	-	2	3.949
24	3.003	1.203	8	11	2	3	4.222
<b>20-24</b>	<b>16.583</b>	<b>3.573</b>	<b>16</b>	<b>28</b>	<b>3</b>	<b>15</b>	<b>20.202</b>
25	2.622	1.558	7	17	3	9	4.209
26	2.565	1.844	15	25	3	8	4.445
27	2.304	1.984	7	31	3	9	4.331
28	1.817	2.275	10	31	9	13	4.145
29	1.617	2.569	18	41	10	14	4.251
<b>25-29</b>	<b>10.925</b>	<b>10.230</b>	<b>57</b>	<b>145</b>	<b>28</b>	<b>53</b>	<b>21.381</b>
30	1.400	2.755	26	46	24	17	4.242
31	1.191	2.852	16	48	9	18	4.118
32	1.033	3.040	26	57	25	21	4.176
33	972	3.136	29	82	26	23	4.239
34	825	3.198	28	60	31	33	4.147
<b>30-34</b>	<b>5.421</b>	<b>14.981</b>	<b>125</b>	<b>293</b>	<b>115</b>	<b>112</b>	<b>20.922</b>
35	736	3.358	26	82	36	44	4.256
36	723	3.440	30	86	46	61	4.356
37	666	3.398	32	76	48	67	4.255
38	558	3.258	31	86	50	68	4.020
39	580	3.337	27	69	36	78	4.100
<b>35-39</b>	<b>3.263</b>	<b>16.791</b>	<b>146</b>	<b>399</b>	<b>216</b>	<b>318</b>	<b>20.987</b>
40	466	3.388	31	84	55	99	4.092
41	486	3.332	30	87	52	109	4.066
42	452	3.173	21	69	49	102	3.845
43	367	2.926	28	69	48	101	3.511
44	356	2.974	26	69	61	126	3.586
<b>40-44</b>	<b>2.127</b>	<b>15.793</b>	<b>136</b>	<b>378</b>	<b>265</b>	<b>537</b>	<b>19.100</b>
45	338	2.978	24	52	48	125	3.541
46	338	3.024	36	57	67	163	3.649
47	334	2.950	22	63	44	165	3.556
48	334	2.807	26	52	56	179	3.428
49	283	2.636	23	52	44	166	3.181
<b>45-49</b>	<b>1.627</b>	<b>14.395</b>	<b>131</b>	<b>276</b>	<b>259</b>	<b>798</b>	<b>17.355</b>
50	295	2.829	23	56	58	216	3.454
51	327	2.839	25	56	42	251	3.515
52	308	2.714	21	48	37	279	3.386
53	275	2.955	9	47	37	303	3.617
54	265	2.802	26	45	43	329	3.484
<b>50-54</b>	<b>1.470</b>	<b>14.139</b>	<b>104</b>	<b>252</b>	<b>217</b>	<b>1.378</b>	<b>17.456</b>

**Tavola 1.2 segue - Popolazione residente per stato civile, sesso e singolo anno di età**

ETÀ CLASSI DI ETÀ	Stato civile						Totale
	Nubili	Coniugate		Separate legalmente	Divorziate	Vedove	
		Totale	Di cui separate di fatto				
FEMMINE							
55	256	2.502	24	50	38	329	3.175
56	222	2.054	15	38	40	324	2.678
57	206	2.088	11	17	27	320	2.658
58	246	2.011	16	23	33	401	2.714
59	228	2.095	21	26	29	415	2.793
<b>55-59</b>	<b>1.158</b>	<b>10.750</b>	<b>87</b>	<b>154</b>	<b>167</b>	<b>1.789</b>	<b>14.018</b>
60	238	2.116	12	22	31	481	2.888
61	274	2.188	15	23	28	530	3.043
62	248	2.178	16	28	24	589	3.067
63	247	2.040	8	23	28	626	2.964
64	253	1.743	19	11	22	642	2.671
<b>60-64</b>	<b>1.260</b>	<b>10.265</b>	<b>70</b>	<b>107</b>	<b>133</b>	<b>2.868</b>	<b>14.633</b>
65	245	1.908	14	20	12	724	2.909
66	307	1.902	10	11	20	797	3.037
67	321	1.831	11	14	24	885	3.075
68	281	1.839	18	27	19	957	3.123
69	338	1.709	12	14	15	1.020	3.096
<b>65-69</b>	<b>1.492</b>	<b>9.189</b>	<b>65</b>	<b>86</b>	<b>90</b>	<b>4.383</b>	<b>15.240</b>
70	311	1.573	14	12	27	1.069	2.992
71	314	1.508	10	5	15	1.070	2.912
72	338	1.403	8	7	12	1.107	2.867
73	259	1.246	9	10	19	1.111	2.645
74	325	1.231	12	8	14	1.174	2.752
<b>70-74</b>	<b>1.547</b>	<b>6.961</b>	<b>53</b>	<b>42</b>	<b>87</b>	<b>5.531</b>	<b>14.168</b>
75	281	1.064	9	3	9	1.195	2.552
76	309	986	10	6	15	1.259	2.575
77	292	988	6	8	14	1.366	2.668
78	314	768	5	6	17	1.323	2.428
79	322	693	7	7	13	1.348	2.383
<b>75-79</b>	<b>1.518</b>	<b>4.499</b>	<b>37</b>	<b>30</b>	<b>68</b>	<b>6.491</b>	<b>12.606</b>
80	242	511	8	7	10	1.275	2.045
81	291	506	3	5	11	1.337	2.150
82	154	245	3	-	5	742	1.146
83	144	200	-	3	2	679	1.028
84	166	174	3	2	3	690	1.035
<b>80-84</b>	<b>997</b>	<b>1.636</b>	<b>17</b>	<b>17</b>	<b>31</b>	<b>4.723</b>	<b>7.404</b>
85	167	193	4	2	4	836	1.202
86	175	176	3	-	2	849	1.202
87	140	123	1	-	4	778	1.045
88	153	108	-	-	4	723	988
89	109	83	-	-	1	621	814
<b>85-89</b>	<b>744</b>	<b>683</b>	<b>8</b>	<b>2</b>	<b>15</b>	<b>3.807</b>	<b>5.251</b>
<b>90-94</b>	<b>265</b>	<b>161</b>	<b>1</b>	<b>5</b>	<b>4</b>	<b>1.501</b>	<b>1.936</b>
<b>95-99</b>	<b>53</b>	<b>19</b>	<b>1</b>	<b>-</b>	<b>-</b>	<b>314</b>	<b>386</b>
<b>100 e più</b>	<b>6</b>	<b>5</b>	<b>-</b>	<b>-</b>	<b>-</b>	<b>33</b>	<b>44</b>
<b>TOTALE</b>	<b>116.711</b>	<b>134.314</b>	<b>1.058</b>	<b>2.215</b>	<b>1.698</b>	<b>34.651</b>	<b>289.589</b>

**Tavola 1.3 - Popolazione residente per stato civile, sesso, anno di nascita ed età**

ANNI DI NASCITA	Età	Stato civile					Totale	
		Celibi/Nubili	Coniugati/e		Separati/e legalmente	Divorziati/e		Vedovi/e
			Totale	Di cui separati/e di fatto				
<b>TOTALE</b>								
<b>2001</b>		<b>4.639</b>	-	-	-	-	<b>4.639</b>	
Dal 1 gennaio al 20 ottobre	0	4.639	-	-	-	-	4.639	
<b>2000</b>		<b>5.791</b>	-	-	-	-	<b>5.791</b>	
Dal 21 ottobre al 31 dicembre	0	1.118	-	-	-	-	1.118	
Dal 1 gennaio al 20 ottobre	1	4.673	-	-	-	-	4.673	
<b>1999</b>		<b>5.862</b>	-	-	-	-	<b>5.862</b>	
Dal 21 ottobre al 31 dicembre	1	1.109	-	-	-	-	1.109	
Dal 1 gennaio al 20 ottobre	2	4.753	-	-	-	-	4.753	
<b>1998</b>		<b>5.779</b>	-	-	-	-	<b>5.779</b>	
Dal 21 ottobre al 31 dicembre	2	1.129	-	-	-	-	1.129	
Dal 1 gennaio al 20 ottobre	3	4.650	-	-	-	-	4.650	
<b>1997</b>		<b>5.693</b>	-	-	-	-	<b>5.693</b>	
Dal 21 ottobre al 31 dicembre	3	1.037	-	-	-	-	1.037	
Dal 1 gennaio al 20 ottobre	4	4.656	-	-	-	-	4.656	
<b>1996</b>		<b>5.936</b>	-	-	-	-	<b>5.936</b>	
Dal 21 ottobre al 31 dicembre	4	1.147	-	-	-	-	1.147	
Dal 1 gennaio al 20 ottobre	5	4.789	-	-	-	-	4.789	
<b>1995</b>		<b>6.199</b>	-	-	-	-	<b>6.199</b>	
Dal 21 ottobre al 31 dicembre	5	1.190	-	-	-	-	1.190	
Dal 1 gennaio al 20 ottobre	6	5.009	-	-	-	-	5.009	
<b>1994</b>		<b>6.148</b>	-	-	-	-	<b>6.148</b>	
Dal 21 ottobre al 31 dicembre	6	1.231	-	-	-	-	1.231	
Dal 1 gennaio al 20 ottobre	7	4.917	-	-	-	-	4.917	
<b>1993</b>		<b>6.620</b>	-	-	-	-	<b>6.620</b>	
Dal 21 ottobre al 31 dicembre	7	1.211	-	-	-	-	1.211	
Dal 1 gennaio al 20 ottobre	8	5.409	-	-	-	-	5.409	
<b>1992</b>		<b>6.905</b>	-	-	-	-	<b>6.905</b>	
Dal 21 ottobre al 31 dicembre	8	1.376	-	-	-	-	1.376	
Dal 1 gennaio al 20 ottobre	9	5.529	-	-	-	-	5.529	
<b>1991</b>		<b>7.032</b>	-	-	-	-	<b>7.032</b>	
Dal 21 ottobre al 31 dicembre	9	1.417	-	-	-	-	1.417	
Dal 1 gennaio al 20 ottobre	10	5.615	-	-	-	-	5.615	
<b>1990</b>		<b>7.217</b>	-	-	-	-	<b>7.217</b>	
Dal 21 ottobre al 31 dicembre	10	1.446	-	-	-	-	1.446	
Dal 1 gennaio al 20 ottobre	11	5.771	-	-	-	-	5.771	
<b>1989</b>		<b>7.344</b>	-	-	-	-	<b>7.344</b>	
Dal 21 ottobre al 31 dicembre	11	1.401	-	-	-	-	1.401	
Dal 1 gennaio al 20 ottobre	12	5.943	-	-	-	-	5.943	
<b>1988</b>		<b>7.421</b>	-	-	-	-	<b>7.421</b>	
Dal 21 ottobre al 31 dicembre	12	1.496	-	-	-	-	1.496	
Dal 1 gennaio al 20 ottobre	13	5.925	-	-	-	-	5.925	
<b>1987</b>		<b>7.461</b>	-	-	-	-	<b>7.461</b>	
Dal 21 ottobre al 31 dicembre	13	1.439	-	-	-	-	1.439	
Dal 1 gennaio al 20 ottobre	14	6.022	-	-	-	-	6.022	
<b>1986</b>		<b>7.614</b>	-	-	-	-	<b>7.614</b>	
Dal 21 ottobre al 31 dicembre	14	1.462	-	-	-	-	1.462	
Dal 1 gennaio al 20 ottobre	15	6.152	-	-	-	-	6.152	
<b>1985</b>		<b>7.537</b>	<b>3</b>	-	-	-	<b>7.540</b>	
Dal 21 ottobre al 31 dicembre	15	1.465	-	-	-	-	1.465	
Dal 1 gennaio al 20 ottobre	16	6.072	3	-	-	-	6.075	
<b>1984</b>		<b>7.556</b>	<b>14</b>	-	<b>1</b>	-	<b>7.571</b>	
Dal 21 ottobre al 31 dicembre	16	1.433	6	-	-	-	1.439	
Dal 1 gennaio al 20 ottobre	17	6.123	8	-	1	-	6.132	
<b>1983</b>		<b>7.604</b>	<b>47</b>	<b>2</b>	-	-	<b>7.651</b>	
Dal 21 ottobre al 31 dicembre	17	1.391	7	-	-	-	1.398	
Dal 1 gennaio al 20 ottobre	18	6.213	40	2	-	-	6.253	
<b>1982</b>		<b>8.002</b>	<b>142</b>	<b>2</b>	<b>1</b>	-	<b>8.146</b>	
Dal 21 ottobre al 31 dicembre	18	1.558	21	1	-	-	1.579	
Dal 1 gennaio al 20 ottobre	19	6.444	121	1	1	1	6.567	
<b>1981</b>		<b>7.696</b>	<b>304</b>	<b>5</b>	<b>3</b>	-	<b>8.006</b>	
Dal 21 ottobre al 31 dicembre	19	1.396	56	1	-	-	1.453	
Dal 1 gennaio al 20 ottobre	20	6.300	248	4	3	2	6.553	
<b>1980</b>		<b>7.709</b>	<b>499</b>	<b>1</b>	<b>3</b>	<b>4</b>	<b>8.216</b>	
Dal 21 ottobre al 31 dicembre	20	1.470	82	-	1	-	1.553	
Dal 1 gennaio al 20 ottobre	21	6.239	417	1	2	1	6.663	
<b>1979</b>		<b>7.482</b>	<b>731</b>	<b>3</b>	<b>3</b>	-	<b>8.219</b>	
Dal 21 ottobre al 31 dicembre	21	1.334	116	-	-	1	1.451	
Dal 1 gennaio al 20 ottobre	22	6.148	615	3	3	2	6.768	
<b>1978</b>		<b>6.962</b>	<b>992</b>	<b>3</b>	<b>10</b>	-	<b>7.967</b>	
Dal 21 ottobre al 31 dicembre	22	1.339	175	1	1	1	1.516	
Dal 1 gennaio al 20 ottobre	23	5.623	817	2	9	2	6.451	
<b>1977</b>		<b>6.787</b>	<b>1.462</b>	<b>10</b>	<b>10</b>	<b>4</b>	<b>8.266</b>	
Dal 21 ottobre al 31 dicembre	23	1.223	275	-	-	-	1.498	
Dal 1 gennaio al 20 ottobre	24	5.564	1.187	10	10	4	6.768	
<b>1976</b>		<b>6.488</b>	<b>2.001</b>	<b>6</b>	<b>22</b>	<b>2</b>	<b>8.521</b>	
Dal 21 ottobre al 31 dicembre	24	1.290	349	-	3	1	1.643	
Dal 1 gennaio al 20 ottobre	25	5.198	1.652	6	19	1	6.878	

**Tavola 1.3 segue - Popolazione residente per stato civile, sesso, anno di nascita ed età**

ANNI DI NASCITA	Età	Stato civile						Totale
		Celibi/Nubili	Coniugati/e		Separati/e legalmente	Divorziati/e	Vedovi/e	
			Totale	Di cui separati/e di fatto				
<b>TOTALE</b>								
<b>1975</b>		<b>6.133</b>	<b>2.438</b>	<b>18</b>	<b>30</b>	<b>5</b>	<b>14</b>	<b>8.620</b>
Dal 21 ottobre al 31 dicembre	25	1.133	441	4	3	2	4	1.583
Dal 1 gennaio al 20 ottobre	26	5.000	1.997	14	27	3	10	7.037
<b>1974</b>		<b>5.691</b>	<b>2.859</b>	<b>15</b>	<b>40</b>	<b>3</b>	<b>8</b>	<b>8.601</b>
Dal 21 ottobre al 31 dicembre	26	1.099	533	3	9	1	-	1.642
Dal 1 gennaio al 20 ottobre	27	4.592	2.326	12	31	2	8	6.959
<b>1973</b>		<b>5.069</b>	<b>3.326</b>	<b>12</b>	<b>45</b>	<b>13</b>	<b>13</b>	<b>8.466</b>
Dal 21 ottobre al 31 dicembre	27	1.060	591	1	7	3	1	1.662
Dal 1 gennaio al 20 ottobre	28	4.009	2.735	11	38	10	12	6.804
<b>1972</b>		<b>4.323</b>	<b>3.920</b>	<b>25</b>	<b>48</b>	<b>9</b>	<b>23</b>	<b>8.323</b>
Dal 21 ottobre al 31 dicembre	28	814	747	4	9	1	6	1.577
Dal 1 gennaio al 20 ottobre	29	3.509	3.173	21	39	8	17	6.746
<b>1971</b>		<b>3.862</b>	<b>4.375</b>	<b>31</b>	<b>69</b>	<b>26</b>	<b>11</b>	<b>8.343</b>
Dal 21 ottobre al 31 dicembre	29	731	804	1	13	4	1	1.553
Dal 1 gennaio al 20 ottobre	30	3.131	3.571	30	56	22	10	6.790
<b>1970</b>		<b>3.260</b>	<b>4.642</b>	<b>30</b>	<b>64</b>	<b>17</b>	<b>21</b>	<b>8.004</b>
Dal 21 ottobre al 31 dicembre	30	661	891	6	12	7	7	1.578
Dal 1 gennaio al 20 ottobre	31	2.599	3.751	24	52	10	14	6.426
<b>1969</b>		<b>2.910</b>	<b>5.304</b>	<b>39</b>	<b>67</b>	<b>33</b>	<b>25</b>	<b>8.339</b>
Dal 21 ottobre al 31 dicembre	31	550	1.002	4	10	3	7	1.572
Dal 1 gennaio al 20 ottobre	32	2.360	4.302	35	57	30	18	6.767
<b>1968</b>		<b>2.628</b>	<b>5.396</b>	<b>49</b>	<b>108</b>	<b>38</b>	<b>29</b>	<b>8.199</b>
Dal 21 ottobre al 31 dicembre	32	520	974	7	22	7	7	1.530
Dal 1 gennaio al 20 ottobre	33	2.108	4.422	42	86	31	22	6.669
<b>1967</b>		<b>2.239</b>	<b>5.756</b>	<b>32</b>	<b>95</b>	<b>37</b>	<b>43</b>	<b>8.170</b>
Dal 21 ottobre al 31 dicembre	33	468	1.106	3	27	7	7	1.615
Dal 1 gennaio al 20 ottobre	34	1.771	4.650	29	68	30	36	6.555
<b>1966</b>		<b>2.012</b>	<b>6.076</b>	<b>47</b>	<b>116</b>	<b>50</b>	<b>45</b>	<b>8.299</b>
Dal 21 ottobre al 31 dicembre	34	414	1.164	11	24	10	4	1.616
Dal 1 gennaio al 20 ottobre	35	1.598	4.912	36	92	40	41	6.683
<b>1965</b>		<b>1.830</b>	<b>6.350</b>	<b>48</b>	<b>122</b>	<b>66</b>	<b>60</b>	<b>8.428</b>
Dal 21 ottobre al 31 dicembre	35	344	1.228	8	24	11	6	1.613
Dal 1 gennaio al 20 ottobre	36	1.486	5.122	40	98	55	54	6.815
<b>1964</b>		<b>1.687</b>	<b>6.405</b>	<b>56</b>	<b>127</b>	<b>75</b>	<b>68</b>	<b>8.362</b>
Dal 21 ottobre al 31 dicembre	36	348	1.221	9	27	12	16	1.624
Dal 1 gennaio al 20 ottobre	37	1.339	5.184	47	100	63	52	6.738
<b>1963</b>		<b>1.455</b>	<b>6.181</b>	<b>56</b>	<b>146</b>	<b>77</b>	<b>80</b>	<b>7.939</b>
Dal 21 ottobre al 31 dicembre	37	276	1.179	12	25	13	17	1.510
Dal 1 gennaio al 20 ottobre	38	1.179	5.002	44	121	64	63	6.429
<b>1962</b>		<b>1.392</b>	<b>6.440</b>	<b>51</b>	<b>117</b>	<b>76</b>	<b>79</b>	<b>8.104</b>
Dal 21 ottobre al 31 dicembre	38	269	1.196	6	28	17	11	1.521
Dal 1 gennaio al 20 ottobre	39	1.123	5.244	45	89	59	68	6.583
<b>1961</b>		<b>1.279</b>	<b>6.409</b>	<b>54</b>	<b>148</b>	<b>65</b>	<b>107</b>	<b>8.008</b>
Dal 21 ottobre al 31 dicembre	39	268	1.243	10	22	7	19	1.559
Dal 1 gennaio al 20 ottobre	40	1.011	5.166	44	126	58	88	6.449
<b>1960</b>		<b>1.179</b>	<b>6.270</b>	<b>58</b>	<b>141</b>	<b>76</b>	<b>120</b>	<b>7.786</b>
Dal 21 ottobre al 31 dicembre	40	194	1.173	7	20	13	21	1.421
Dal 1 gennaio al 20 ottobre	41	985	5.097	51	121	63	99	6.365
<b>1959</b>		<b>1.074</b>	<b>6.335</b>	<b>38</b>	<b>122</b>	<b>80</b>	<b>113</b>	<b>7.724</b>
Dal 21 ottobre al 31 dicembre	41	203	1.273	5	19	22	19	1.536
Dal 1 gennaio al 20 ottobre	42	871	5.062	33	103	58	94	6.188
<b>1958</b>		<b>925</b>	<b>5.863</b>	<b>44</b>	<b>130</b>	<b>82</b>	<b>100</b>	<b>7.100</b>
Dal 21 ottobre al 31 dicembre	42	181	1.192	6	25	19	19	1.436
Dal 1 gennaio al 20 ottobre	43	744	4.671	38	105	63	81	5.664
<b>1957</b>		<b>867</b>	<b>6.053</b>	<b>51</b>	<b>115</b>	<b>95</b>	<b>139</b>	<b>7.269</b>
Dal 21 ottobre al 31 dicembre	43	169	1.184	13	15	11	33	1.412
Dal 1 gennaio al 20 ottobre	44	698	4.869	38	100	84	106	5.857
<b>1956</b>		<b>784</b>	<b>5.940</b>	<b>42</b>	<b>94</b>	<b>85</b>	<b>152</b>	<b>7.055</b>
Dal 21 ottobre al 31 dicembre	44	147	1.068	8	23	15	30	1.283
Dal 1 gennaio al 20 ottobre	45	637	4.872	34	71	70	122	5.772
<b>1955</b>		<b>805</b>	<b>6.071</b>	<b>57</b>	<b>99</b>	<b>100</b>	<b>167</b>	<b>7.242</b>
Dal 21 ottobre al 31 dicembre	45	143	1.126	14	11	12	18	1.310
Dal 1 gennaio al 20 ottobre	46	662	4.945	43	88	88	149	5.932
<b>1954</b>		<b>755</b>	<b>6.076</b>	<b>56</b>	<b>120</b>	<b>88</b>	<b>182</b>	<b>7.221</b>
Dal 21 ottobre al 31 dicembre	46	130	1.116	19	18	18	36	1.318
Dal 1 gennaio al 20 ottobre	47	625	4.960	37	102	70	146	5.903
<b>1953</b>		<b>737</b>	<b>5.656</b>	<b>45</b>	<b>109</b>	<b>92</b>	<b>185</b>	<b>6.779</b>
Dal 21 ottobre al 31 dicembre	47	126	917	8	16	13	33	1.105
Dal 1 gennaio al 20 ottobre	48	611	4.739	37	93	79	152	5.674
<b>1952</b>		<b>650</b>	<b>5.462</b>	<b>45</b>	<b>100</b>	<b>72</b>	<b>197</b>	<b>6.481</b>
Dal 21 ottobre al 31 dicembre	48	105	981	6	10	15	37	1.148
Dal 1 gennaio al 20 ottobre	49	545	4.481	39	90	57	160	5.333
<b>1951</b>		<b>659</b>	<b>5.704</b>	<b>53</b>	<b>99</b>	<b>110</b>	<b>229</b>	<b>6.801</b>
Dal 21 ottobre al 31 dicembre	49	102	928	12	20	17	39	1.106
Dal 1 gennaio al 20 ottobre	50	557	4.776	41	79	93	190	5.695
<b>1950</b>		<b>654</b>	<b>5.944</b>	<b>43</b>	<b>102</b>	<b>75</b>	<b>263</b>	<b>7.038</b>
Dal 21 ottobre al 31 dicembre	50	109	1.018	6	23	14	49	1.213

**Tavola 1.3 segue - Popolazione residente per stato civile, sesso, anno di nascita ed età**

ANNI DI NASCITA	Età	Stato civile						Totale
		Celibi/Nubili	Coniugati/e		Separati/e legalmente	Divorziati/e	Vedovi/e	
			Totale	Di cui separati/e di fatto				
TOTALE								
Dal 1 gennaio al 20 ottobre	51	545	4.926	37	79	61	214	5.825
<b>1949</b>		<b>644</b>	<b>5.730</b>	<b>42</b>	<b>79</b>	<b>64</b>	<b>311</b>	<b>6.828</b>
Dal 21 ottobre al 31 dicembre	51	111	909	9	9	10	54	1.093
Dal 1 gennaio al 20 ottobre	52	533	4.821	33	70	54	257	5.735
<b>1948</b>		<b>613</b>	<b>6.109</b>	<b>29</b>	<b>83</b>	<b>70</b>	<b>339</b>	<b>7.214</b>
Dal 21 ottobre al 31 dicembre	52	105	984	6	17	11	64	1.181
Dal 1 gennaio al 20 ottobre	53	508	5.125	23	66	59	275	6.033
<b>1947</b>		<b>595</b>	<b>5.934</b>	<b>41</b>	<b>95</b>	<b>78</b>	<b>358</b>	<b>7.060</b>
Dal 21 ottobre al 31 dicembre	53	106	1.033	4	18	13	62	1.232
Dal 1 gennaio al 20 ottobre	54	489	4.901	37	77	65	296	5.828
<b>1946</b>		<b>534</b>	<b>5.460</b>	<b>38</b>	<b>85</b>	<b>70</b>	<b>383</b>	<b>6.532</b>
Dal 21 ottobre al 31 dicembre	54	83	933	6	14	15	72	1.117
Dal 1 gennaio al 20 ottobre	55	451	4.527	32	71	55	311	5.415
<b>1945</b>		<b>422</b>	<b>4.438</b>	<b>38</b>	<b>89</b>	<b>68</b>	<b>369</b>	<b>5.386</b>
Dal 21 ottobre al 31 dicembre	55	76	742	9	16	6	66	906
Dal 1 gennaio al 20 ottobre	56	346	3.696	29	73	62	303	4.480
<b>1944</b>		<b>422</b>	<b>4.316</b>	<b>28</b>	<b>54</b>	<b>51</b>	<b>352</b>	<b>5.195</b>
Dal 21 ottobre al 31 dicembre	56	70	640	5	14	4	54	782
Dal 1 gennaio al 20 ottobre	57	352	3.676	23	40	47	298	4.413
<b>1943</b>		<b>440</b>	<b>4.435</b>	<b>30</b>	<b>61</b>	<b>55</b>	<b>451</b>	<b>5.442</b>
Dal 21 ottobre al 31 dicembre	57	57	710	5	8	8	73	856
Dal 1 gennaio al 20 ottobre	58	383	3.725	25	53	47	378	4.586
<b>1942</b>		<b>429</b>	<b>4.459</b>	<b>37</b>	<b>47</b>	<b>61</b>	<b>499</b>	<b>5.495</b>
Dal 21 ottobre al 31 dicembre	58	67	709	6	6	13	86	881
Dal 1 gennaio al 20 ottobre	59	362	3.750	31	41	48	413	4.614
<b>1941</b>		<b>446</b>	<b>4.489</b>	<b>26</b>	<b>52</b>	<b>58</b>	<b>505</b>	<b>5.550</b>
Dal 21 ottobre al 31 dicembre	59	80	756	6	8	8	69	921
Dal 1 gennaio al 20 ottobre	60	366	3.733	20	44	50	436	4.629
<b>1940</b>		<b>483</b>	<b>4.764</b>	<b>40</b>	<b>51</b>	<b>64</b>	<b>605</b>	<b>5.967</b>
Dal 21 ottobre al 31 dicembre	60	81	881	4	7	14	115	1.098
Dal 1 gennaio al 20 ottobre	61	402	3.883	36	44	50	490	4.869
<b>1939</b>		<b>476</b>	<b>4.745</b>	<b>29</b>	<b>62</b>	<b>61</b>	<b>684</b>	<b>6.028</b>
Dal 21 ottobre al 31 dicembre	61	93	829	3	10	7	121	1.060
Dal 1 gennaio al 20 ottobre	62	383	3.916	26	52	54	563	4.968
<b>1938</b>		<b>426</b>	<b>4.436</b>	<b>20</b>	<b>58</b>	<b>50</b>	<b>743</b>	<b>5.713</b>
Dal 21 ottobre al 31 dicembre	62	68	856	5	12	9	136	1.081
Dal 1 gennaio al 20 ottobre	63	358	3.580	15	46	41	607	4.632
<b>1937</b>		<b>436</b>	<b>4.064</b>	<b>42</b>	<b>33</b>	<b>32</b>	<b>716</b>	<b>5.281</b>
Dal 21 ottobre al 31 dicembre	63	66	819	9	6	6	112	1.009
Dal 1 gennaio al 20 ottobre	64	370	3.245	33	27	26	604	4.272
<b>1936</b>		<b>425</b>	<b>4.046</b>	<b>25</b>	<b>39</b>	<b>32</b>	<b>843</b>	<b>5.385</b>
Dal 21 ottobre al 31 dicembre	64	76	689	3	9	4	154	932
Dal 1 gennaio al 20 ottobre	65	349	3.357	22	30	28	689	4.453
<b>1935</b>		<b>497</b>	<b>4.331</b>	<b>28</b>	<b>30</b>	<b>44</b>	<b>898</b>	<b>5.800</b>
Dal 21 ottobre al 31 dicembre	65	78	733	6	5	7	145	968
Dal 1 gennaio al 20 ottobre	66	419	3.598	22	25	37	753	4.832
<b>1934</b>		<b>491</b>	<b>3.994</b>	<b>18</b>	<b>34</b>	<b>45</b>	<b>1.009</b>	<b>5.573</b>
Dal 21 ottobre al 31 dicembre	66	64	735	-	5	6	157	967
Dal 1 gennaio al 20 ottobre	67	427	3.259	18	29	39	852	4.606
<b>1933</b>		<b>451</b>	<b>4.253</b>	<b>35</b>	<b>42</b>	<b>46</b>	<b>1.121</b>	<b>5.913</b>
Dal 21 ottobre al 31 dicembre	67	79	784	5	5	9	190	1.067
Dal 1 gennaio al 20 ottobre	68	372	3.469	30	37	37	931	4.846
<b>1932</b>		<b>480</b>	<b>4.018</b>	<b>25</b>	<b>28</b>	<b>24</b>	<b>1.134</b>	<b>5.684</b>
Dal 21 ottobre al 31 dicembre	68	79	733	4	7	5	191	1.015
Dal 1 gennaio al 20 ottobre	69	401	3.285	21	21	19	943	4.669
<b>1931</b>		<b>487</b>	<b>3.718</b>	<b>20</b>	<b>21</b>	<b>36</b>	<b>1.258</b>	<b>5.520</b>
Dal 21 ottobre al 31 dicembre	69	87	629	3	2	6	239	963
Dal 1 gennaio al 20 ottobre	70	400	3.089	17	19	30	1.019	4.557
<b>1930</b>		<b>448</b>	<b>3.734</b>	<b>15</b>	<b>21</b>	<b>33</b>	<b>1.292</b>	<b>5.528</b>
Dal 21 ottobre al 31 dicembre	70	75	639	5	5	12	220	951
Dal 1 gennaio al 20 ottobre	71	373	3.095	10	16	21	1.072	4.577
<b>1929</b>		<b>461</b>	<b>3.335</b>	<b>15</b>	<b>18</b>	<b>24</b>	<b>1.289</b>	<b>5.127</b>
Dal 21 ottobre al 31 dicembre	71	66	556	5	1	6	209	838
Dal 1 gennaio al 20 ottobre	72	395	2.779	10	17	18	1.080	4.289
<b>1928</b>		<b>415</b>	<b>2.995</b>	<b>19</b>	<b>23</b>	<b>27</b>	<b>1.311</b>	<b>4.771</b>
Dal 21 ottobre al 31 dicembre	72	81	487	4	3	3	237	811
Dal 1 gennaio al 20 ottobre	73	334	2.508	15	20	24	1.074	3.960
<b>1927</b>		<b>450</b>	<b>2.978</b>	<b>23</b>	<b>13</b>	<b>26</b>	<b>1.404</b>	<b>4.871</b>
Dal 21 ottobre al 31 dicembre	73	63	477	4	1	4	251	796
Dal 1 gennaio al 20 ottobre	74	387	2.501	19	12	22	1.153	4.075
<b>1926</b>		<b>414</b>	<b>2.683</b>	<b>24</b>	<b>10</b>	<b>15</b>	<b>1.436</b>	<b>4.558</b>
Dal 21 ottobre al 31 dicembre	74	79	455	3	4	5	234	777
Dal 1 gennaio al 20 ottobre	75	335	2.228	21	6	10	1.202	3.781
<b>1925</b>		<b>415</b>	<b>2.524</b>	<b>17</b>	<b>13</b>	<b>22</b>	<b>1.467</b>	<b>4.441</b>
Dal 21 ottobre al 31 dicembre	75	71	415	1	4	2	242	734
Dal 1 gennaio al 20 ottobre	76	344	2.109	16	9	20	1.225	3.707
<b>1924</b>		<b>424</b>	<b>2.451</b>	<b>17</b>	<b>11</b>	<b>17</b>	<b>1.661</b>	<b>4.564</b>



**Tavola 1.3 segue - Popolazione residente per stato civile, sesso, anno di nascita ed età**

ANNI DI NASCITA	Età	Stato civile						Totale
		Celibi/Nubili	Coniugati/e		Separati/e legalmente	Divorziati/e	Vedovi/e	
			Totale	Di cui separati/e di fatto				
TOTALE								
Dal 21 ottobre al 31 dicembre	76	74	379	5	2	2	281	738
Dal 1 gennaio al 20 ottobre	77	350	2.072	12	9	15	1.380	3.826
<b>1923</b>		<b>395</b>	<b>2.138</b>	<b>8</b>	<b>8</b>	<b>27</b>	<b>1.576</b>	<b>4.144</b>
Dal 21 ottobre al 31 dicembre	77	50	415	1	1	4	274	744
Dal 1 gennaio al 20 ottobre	78	345	1.723	7	7	23	1.302	3.400
<b>1922</b>		<b>395</b>	<b>1.817</b>	<b>11</b>	<b>12</b>	<b>24</b>	<b>1.580</b>	<b>3.828</b>
Dal 21 ottobre al 31 dicembre	78	57	292	2	3	3	260	615
Dal 1 gennaio al 20 ottobre	79	338	1.525	9	9	21	1.320	3.213
<b>1921</b>		<b>308</b>	<b>1.520</b>	<b>9</b>	<b>15</b>	<b>13</b>	<b>1.515</b>	<b>3.371</b>
Dal 21 ottobre al 31 dicembre	79	64	319	1	2	2	295	682
Dal 1 gennaio al 20 ottobre	80	244	1.201	8	13	11	1.220	2.689
<b>1920</b>		<b>330</b>	<b>1.476</b>	<b>10</b>	<b>6</b>	<b>13</b>	<b>1.621</b>	<b>3.446</b>
Dal 21 ottobre al 31 dicembre	80	58	244	4	1	4	299	606
Dal 1 gennaio al 20 ottobre	81	272	1.232	6	5	9	1.322	2.840
<b>1919</b>		<b>225</b>	<b>884</b>	<b>4</b>	<b>3</b>	<b>10</b>	<b>999</b>	<b>2.121</b>
Dal 21 ottobre al 31 dicembre	81	69	243	1	2	4	280	598
Dal 1 gennaio al 20 ottobre	82	156	641	3	1	6	719	1.523
<b>1918</b>		<b>179</b>	<b>612</b>	<b>1</b>	<b>4</b>	<b>6</b>	<b>836</b>	<b>1.637</b>
Dal 21 ottobre al 31 dicembre	82	27	120	-	-	3	153	303
Dal 1 gennaio al 20 ottobre	83	152	492	1	4	3	683	1.334
<b>1917</b>		<b>199</b>	<b>571</b>	<b>4</b>	<b>2</b>	<b>6</b>	<b>814</b>	<b>1.592</b>
Dal 21 ottobre al 31 dicembre	83	27	93	1	-	1	152	273
Dal 1 gennaio al 20 ottobre	84	172	478	3	2	5	662	1.319
<b>1916</b>		<b>203</b>	<b>611</b>	<b>6</b>	<b>3</b>	<b>4</b>	<b>1.014</b>	<b>1.835</b>
Dal 21 ottobre al 31 dicembre	84	36	98	1	-	-	182	316
Dal 1 gennaio al 20 ottobre	85	167	513	5	3	4	832	1.519
<b>1915</b>		<b>210</b>	<b>618</b>	<b>6</b>	<b>-</b>	<b>5</b>	<b>1.067</b>	<b>1.900</b>
Dal 21 ottobre al 31 dicembre	85	38	115	-	-	2	200	355
Dal 1 gennaio al 20 ottobre	86	172	503	6	-	3	867	1.545
<b>1914</b>		<b>182</b>	<b>484</b>	<b>1</b>	<b>-</b>	<b>6</b>	<b>1.002</b>	<b>1.674</b>
Dal 21 ottobre al 31 dicembre	86	46	103	-	-	1	212	362
Dal 1 gennaio al 20 ottobre	87	136	381	1	-	5	790	1.312
<b>1913</b>		<b>167</b>	<b>424</b>	<b>1</b>	<b>1</b>	<b>3</b>	<b>953</b>	<b>1.548</b>
Dal 21 ottobre al 31 dicembre	87	26	89	1	-	-	202	317
Dal 1 gennaio al 20 ottobre	88	141	335	-	1	3	751	1.231
<b>1912</b>		<b>156</b>	<b>362</b>	<b>2</b>	<b>2</b>	<b>4</b>	<b>846</b>	<b>1.370</b>
Dal 21 ottobre al 31 dicembre	88	45	71	-	-	2	188	306
Dal 1 gennaio al 20 ottobre	89	111	291	2	2	2	658	1.064
<b>1911</b>		<b>103</b>	<b>229</b>	<b>1</b>	<b>3</b>	<b>5</b>	<b>630</b>	<b>970</b>
Dal 21 ottobre al 31 dicembre	89	21	49	-	-	1	146	217
Dal 1 gennaio al 20 ottobre	90	82	180	1	3	4	484	753
<b>1910</b>		<b>83</b>	<b>184</b>	<b>-</b>	<b>2</b>	<b>2</b>	<b>587</b>	<b>858</b>
Dal 21 ottobre al 31 dicembre	90	16	38	-	-	-	130	184
Dal 1 gennaio al 20 ottobre	91	67	146	-	2	2	457	674
<b>1909</b>		<b>66</b>	<b>126</b>	<b>-</b>	<b>1</b>	<b>-</b>	<b>432</b>	<b>625</b>
Dal 21 ottobre al 31 dicembre	91	12	28	-	1	-	86	127
Dal 1 gennaio al 20 ottobre	92	54	98	-	-	-	346	498
<b>1908</b>		<b>45</b>	<b>81</b>	<b>-</b>	<b>1</b>	<b>-</b>	<b>328</b>	<b>455</b>
Dal 21 ottobre al 31 dicembre	92	5	17	-	-	-	93	115
Dal 1 gennaio al 20 ottobre	93	40	64	-	1	-	235	340
<b>1907</b>		<b>33</b>	<b>45</b>	<b>-</b>	<b>-</b>	<b>-</b>	<b>225</b>	<b>303</b>
Dal 21 ottobre al 31 dicembre	93	7	11	-	-	-	49	67
Dal 1 gennaio al 20 ottobre	94	26	34	-	-	-	176	236
<b>1906</b>		<b>23</b>	<b>21</b>	<b>-</b>	<b>-</b>	<b>-</b>	<b>154</b>	<b>198</b>
Dal 21 ottobre al 31 dicembre	94	4	4	-	-	-	41	49
Dal 1 gennaio al 20 ottobre	95	19	17	-	-	-	113	149
<b>1905</b>		<b>15</b>	<b>11</b>	<b>-</b>	<b>-</b>	<b>-</b>	<b>128</b>	<b>154</b>
Dal 21 ottobre al 31 dicembre	95	3	2	-	-	-	34	39
Dal 1 gennaio al 20 ottobre	96	12	9	-	-	-	94	115
<b>1904</b>		<b>12</b>	<b>17</b>	<b>-</b>	<b>-</b>	<b>-</b>	<b>96</b>	<b>125</b>
Dal 21 ottobre al 31 dicembre	96	1	4	-	-	-	21	26
Dal 1 gennaio al 20 ottobre	97	11	13	-	-	-	75	99
<b>1903</b>		<b>10</b>	<b>9</b>	<b>1</b>	<b>-</b>	<b>-</b>	<b>47</b>	<b>66</b>
Dal 21 ottobre al 31 dicembre	97	3	2	-	-	-	8	13
Dal 1 gennaio al 20 ottobre	98	7	7	1	-	-	39	53
<b>1902</b>		<b>9</b>	<b>4</b>	<b>-</b>	<b>-</b>	<b>-</b>	<b>30</b>	<b>43</b>
Dal 21 ottobre al 31 dicembre	98	2	1	-	-	-	5	8
Dal 1 gennaio al 20 ottobre	99	7	3	-	-	-	25	35
<b>1901</b>		<b>5</b>	<b>6</b>	<b>-</b>	<b>-</b>	<b>-</b>	<b>18</b>	<b>29</b>
Dal 21 ottobre al 31 dicembre	99	-	-	-	-	-	3	3
Dal 1 gennaio al 20 ottobre	100	5	6	-	-	-	15	26
<b>1900 e anni precedenti</b>		<b>4</b>	<b>5</b>	<b>-</b>	<b>-</b>	<b>-</b>	<b>31</b>	<b>40</b>
<b>TOTALE</b>		<b>247.924</b>	<b>268.140</b>	<b>1.913</b>	<b>3.841</b>	<b>2.853</b>	<b>41.465</b>	<b>564.223</b>

**Tavola 1.3 segue - Popolazione residente per stato civile, sesso, anno di nascita ed età**

ANNI DI NASCITA	Età	Stato civile					Totale	
		Celibi	Coniugati		Separati legalmente	Divorziati		Vedovi
			Totale	Di cui separati di fatto				
MASCHI								
<b>2001</b>		<b>2.379</b>	-	-	-	-	<b>2.379</b>	
Dal 1 gennaio al 20 ottobre	0	2.379	-	-	-	-	2.379	
<b>2000</b>		<b>2.975</b>	-	-	-	-	<b>2.975</b>	
Dal 21 ottobre al 31 dicembre	0	590	-	-	-	-	590	
Dal 1 gennaio al 20 ottobre	1	2.385	-	-	-	-	2.385	
<b>1999</b>		<b>2.989</b>	-	-	-	-	<b>2.989</b>	
Dal 21 ottobre al 31 dicembre	1	580	-	-	-	-	580	
Dal 1 gennaio al 20 ottobre	2	2.409	-	-	-	-	2.409	
<b>1998</b>		<b>2.871</b>	-	-	-	-	<b>2.871</b>	
Dal 21 ottobre al 31 dicembre	2	555	-	-	-	-	555	
Dal 1 gennaio al 20 ottobre	3	2.316	-	-	-	-	2.316	
<b>1997</b>		<b>2.902</b>	-	-	-	-	<b>2.902</b>	
Dal 21 ottobre al 31 dicembre	3	559	-	-	-	-	559	
Dal 1 gennaio al 20 ottobre	4	2.343	-	-	-	-	2.343	
<b>1996</b>		<b>3.007</b>	-	-	-	-	<b>3.007</b>	
Dal 21 ottobre al 31 dicembre	4	576	-	-	-	-	576	
Dal 1 gennaio al 20 ottobre	5	2.431	-	-	-	-	2.431	
<b>1995</b>		<b>3.084</b>	-	-	-	-	<b>3.084</b>	
Dal 21 ottobre al 31 dicembre	5	607	-	-	-	-	607	
Dal 1 gennaio al 20 ottobre	6	2.477	-	-	-	-	2.477	
<b>1994</b>		<b>3.217</b>	-	-	-	-	<b>3.217</b>	
Dal 21 ottobre al 31 dicembre	6	677	-	-	-	-	677	
Dal 1 gennaio al 20 ottobre	7	2.540	-	-	-	-	2.540	
<b>1993</b>		<b>3.417</b>	-	-	-	-	<b>3.417</b>	
Dal 21 ottobre al 31 dicembre	7	619	-	-	-	-	619	
Dal 1 gennaio al 20 ottobre	8	2.798	-	-	-	-	2.798	
<b>1992</b>		<b>3.477</b>	-	-	-	-	<b>3.477</b>	
Dal 21 ottobre al 31 dicembre	8	658	-	-	-	-	658	
Dal 1 gennaio al 20 ottobre	9	2.819	-	-	-	-	2.819	
<b>1991</b>		<b>3.664</b>	-	-	-	-	<b>3.664</b>	
Dal 21 ottobre al 31 dicembre	9	720	-	-	-	-	720	
Dal 1 gennaio al 20 ottobre	10	2.944	-	-	-	-	2.944	
<b>1990</b>		<b>3.737</b>	-	-	-	-	<b>3.737</b>	
Dal 21 ottobre al 31 dicembre	10	722	-	-	-	-	722	
Dal 1 gennaio al 20 ottobre	11	3.015	-	-	-	-	3.015	
<b>1989</b>		<b>3.825</b>	-	-	-	-	<b>3.825</b>	
Dal 21 ottobre al 31 dicembre	11	739	-	-	-	-	739	
Dal 1 gennaio al 20 ottobre	12	3.086	-	-	-	-	3.086	
<b>1988</b>		<b>3.833</b>	-	-	-	-	<b>3.833</b>	
Dal 21 ottobre al 31 dicembre	12	799	-	-	-	-	799	
Dal 1 gennaio al 20 ottobre	13	3.034	-	-	-	-	3.034	
<b>1987</b>		<b>3.757</b>	-	-	-	-	<b>3.757</b>	
Dal 21 ottobre al 31 dicembre	13	752	-	-	-	-	752	
Dal 1 gennaio al 20 ottobre	14	3.005	-	-	-	-	3.005	
<b>1986</b>		<b>3.850</b>	-	-	-	-	<b>3.850</b>	
Dal 21 ottobre al 31 dicembre	14	735	-	-	-	-	735	
Dal 1 gennaio al 20 ottobre	15	3.115	-	-	-	-	3.115	
<b>1985</b>		<b>3.896</b>	-	-	-	-	<b>3.896</b>	
Dal 21 ottobre al 31 dicembre	15	751	-	-	-	-	751	
Dal 1 gennaio al 20 ottobre	16	3.145	-	-	-	-	3.145	
<b>1984</b>		<b>3.867</b>	-	-	<b>1</b>	-	<b>3.868</b>	
Dal 21 ottobre al 31 dicembre	16	756	-	-	-	-	756	
Dal 1 gennaio al 20 ottobre	17	3.111	-	-	<b>1</b>	-	3.112	
<b>1983</b>		<b>3.852</b>	<b>3</b>	<b>1</b>	-	-	<b>3.855</b>	
Dal 21 ottobre al 31 dicembre	17	697	1	-	-	-	698	
Dal 1 gennaio al 20 ottobre	18	3.155	2	1	-	-	3.157	
<b>1982</b>		<b>4.148</b>	<b>11</b>	-	-	<b>1</b>	<b>4.160</b>	
Dal 21 ottobre al 31 dicembre	18	817	2	-	-	-	819	
Dal 1 gennaio al 20 ottobre	19	3.331	9	-	-	1	3.341	
<b>1981</b>		<b>4.092</b>	<b>31</b>	<b>1</b>	<b>1</b>	<b>1</b>	<b>4.125</b>	
Dal 21 ottobre al 31 dicembre	19	754	4	-	-	1	759	
Dal 1 gennaio al 20 ottobre	20	3.338	27	1	1	-	3.366	
<b>1980</b>		<b>4.057</b>	<b>56</b>	-	<b>1</b>	-	<b>4.114</b>	
Dal 21 ottobre al 31 dicembre	20	794	11	-	-	-	805	
Dal 1 gennaio al 20 ottobre	21	3.263	45	-	1	-	3.309	
<b>1979</b>		<b>4.101</b>	<b>100</b>	<b>1</b>	-	-	<b>4.201</b>	
Dal 21 ottobre al 31 dicembre	21	708	21	-	-	-	729	
Dal 1 gennaio al 20 ottobre	22	3.393	79	1	-	-	3.472	
<b>1978</b>		<b>3.936</b>	<b>142</b>	<b>1</b>	-	-	<b>4.078</b>	
Dal 21 ottobre al 31 dicembre	22	768	24	-	-	-	792	
Dal 1 gennaio al 20 ottobre	23	3.168	118	1	-	-	3.286	
<b>1977</b>		<b>3.745</b>	<b>304</b>	<b>2</b>	<b>2</b>	<b>3</b>	<b>4.054</b>	
Dal 21 ottobre al 31 dicembre	23	664	50	-	-	-	714	
Dal 1 gennaio al 20 ottobre	24	3.081	254	2	2	3	3.340	
<b>1976</b>		<b>3.814</b>	<b>510</b>	<b>2</b>	<b>5</b>	-	<b>4.329</b>	
Dal 21 ottobre al 31 dicembre	24	770	79	-	-	-	849	
Dal 1 gennaio al 20 ottobre	25	3.044	431	2	5	-	3.480	

**Tavola 1.3 segue - Popolazione residente per stato civile, sesso, anno di nascita ed età**

ANNI DI NASCITA	Età	Stato civile						Totale
		Celibi	Coniugati		Separati legalmente	Divorziati	Vedovi	
			Totale	Di cui separati di fatto				
<b>MASCHI</b>								
<b>1975</b>		<b>3.558</b>	<b>630</b>	<b>3</b>	<b>9</b>	<b>-</b>	<b>5</b>	<b>4.202</b>
Dal 21 ottobre al 31 dicembre	25	665	104	1	-	-	3	772
Dal 1 gennaio al 20 ottobre	26	2.893	526	2	9	-	2	3.430
<b>1974</b>		<b>3.345</b>	<b>915</b>	<b>6</b>	<b>8</b>	<b>2</b>	<b>-</b>	<b>4.270</b>
Dal 21 ottobre al 31 dicembre	26	641	160	-	2	1	-	804
Dal 1 gennaio al 20 ottobre	27	2.704	755	6	6	1	-	3.466
<b>1973</b>		<b>3.142</b>	<b>1.140</b>	<b>4</b>	<b>11</b>	<b>3</b>	<b>2</b>	<b>4.298</b>
Dal 21 ottobre al 31 dicembre	27	644	178	-	1	1	-	824
Dal 1 gennaio al 20 ottobre	28	2.498	962	4	10	2	2	3.474
<b>1972</b>		<b>2.692</b>	<b>1.351</b>	<b>4</b>	<b>15</b>	<b>1</b>	<b>7</b>	<b>4.066</b>
Dal 21 ottobre al 31 dicembre	28	508	245	1	6	-	3	762
Dal 1 gennaio al 20 ottobre	29	2.184	1.106	3	9	1	4	3.304
<b>1971</b>		<b>2.421</b>	<b>1.650</b>	<b>10</b>	<b>19</b>	<b>2</b>	<b>-</b>	<b>4.092</b>
Dal 21 ottobre al 31 dicembre	29	439	302	1	2	1	-	744
Dal 1 gennaio al 20 ottobre	30	1.982	1.348	9	17	1	-	3.348
<b>1970</b>		<b>2.038</b>	<b>1.844</b>	<b>11</b>	<b>17</b>	<b>7</b>	<b>2</b>	<b>3.908</b>
Dal 21 ottobre al 31 dicembre	30	410	359	1	5	4	-	778
Dal 1 gennaio al 20 ottobre	31	1.628	1.485	10	12	3	2	3.130
<b>1969</b>		<b>1.830</b>	<b>2.223</b>	<b>17</b>	<b>18</b>	<b>11</b>	<b>4</b>	<b>4.086</b>
Dal 21 ottobre al 31 dicembre	31	330	416	2	2	1	1	750
Dal 1 gennaio al 20 ottobre	32	1.500	1.807	15	16	10	3	3.336
<b>1968</b>		<b>1.663</b>	<b>2.327</b>	<b>17</b>	<b>32</b>	<b>13</b>	<b>7</b>	<b>4.042</b>
Dal 21 ottobre al 31 dicembre	32	347	429	1	6	2	1	785
Dal 1 gennaio al 20 ottobre	33	1.316	1.898	16	26	11	6	3.257
<b>1967</b>		<b>1.383</b>	<b>2.595</b>	<b>8</b>	<b>25</b>	<b>8</b>	<b>5</b>	<b>4.016</b>
Dal 21 ottobre al 31 dicembre	33	288	494	-	5	1	-	788
Dal 1 gennaio al 20 ottobre	34	1.095	2.101	8	20	7	5	3.228
<b>1966</b>		<b>1.258</b>	<b>2.716</b>	<b>19</b>	<b>39</b>	<b>14</b>	<b>5</b>	<b>4.032</b>
Dal 21 ottobre al 31 dicembre	34	265	515	4	12	2	2	796
Dal 1 gennaio al 20 ottobre	35	993	2.201	15	27	12	3	3.236
<b>1965</b>		<b>1.120</b>	<b>2.925</b>	<b>17</b>	<b>36</b>	<b>22</b>	<b>6</b>	<b>4.109</b>
Dal 21 ottobre al 31 dicembre	35	213	581	3	7	3	-	804
Dal 1 gennaio al 20 ottobre	36	907	2.344	14	29	19	6	3.305
<b>1964</b>		<b>994</b>	<b>3.007</b>	<b>28</b>	<b>46</b>	<b>28</b>	<b>4</b>	<b>4.079</b>
Dal 21 ottobre al 31 dicembre	36	204	559	5	10	2	3	778
Dal 1 gennaio al 20 ottobre	37	790	2.448	23	36	26	1	3.301
<b>1963</b>		<b>892</b>	<b>2.945</b>	<b>23</b>	<b>64</b>	<b>28</b>	<b>6</b>	<b>3.935</b>
Dal 21 ottobre al 31 dicembre	37	159	517	4	13	2	1	692
Dal 1 gennaio al 20 ottobre	38	733	2.428	19	51	26	5	3.243
<b>1962</b>		<b>814</b>	<b>3.096</b>	<b>24</b>	<b>48</b>	<b>34</b>	<b>9</b>	<b>4.001</b>
Dal 21 ottobre al 31 dicembre	38	157	512	-	12	5	1	687
Dal 1 gennaio al 20 ottobre	39	657	2.584	24	36	29	8	3.314
<b>1961</b>		<b>766</b>	<b>2.974</b>	<b>20</b>	<b>56</b>	<b>14</b>	<b>9</b>	<b>3.819</b>
Dal 21 ottobre al 31 dicembre	39	154	566	4	6	1	1	728
Dal 1 gennaio al 20 ottobre	40	612	2.408	16	50	13	8	3.091
<b>1960</b>		<b>711</b>	<b>2.964</b>	<b>29</b>	<b>59</b>	<b>27</b>	<b>7</b>	<b>3.768</b>
Dal 21 ottobre al 31 dicembre	40	127	543	4	12	3	2	687
Dal 1 gennaio al 20 ottobre	41	584	2.421	25	47	24	5	3.081
<b>1959</b>		<b>617</b>	<b>3.126</b>	<b>16</b>	<b>58</b>	<b>32</b>	<b>15</b>	<b>3.848</b>
Dal 21 ottobre al 31 dicembre	41	118	617	1	6	9	4	754
Dal 1 gennaio al 20 ottobre	42	499	2.509	15	52	23	11	3.094
<b>1958</b>		<b>550</b>	<b>2.916</b>	<b>22</b>	<b>50</b>	<b>28</b>	<b>11</b>	<b>3.555</b>
Dal 21 ottobre al 31 dicembre	42	101	572	3	7	5	-	685
Dal 1 gennaio al 20 ottobre	43	449	2.344	19	43	23	11	2.870
<b>1957</b>		<b>499</b>	<b>3.046</b>	<b>23</b>	<b>48</b>	<b>35</b>	<b>11</b>	<b>3.639</b>
Dal 21 ottobre al 31 dicembre	43	97	585	4	8	3	2	695
Dal 1 gennaio al 20 ottobre	44	402	2.461	19	40	32	9	2.944
<b>1956</b>		<b>449</b>	<b>2.970</b>	<b>17</b>	<b>40</b>	<b>33</b>	<b>14</b>	<b>3.506</b>
Dal 21 ottobre al 31 dicembre	44	87	502	1	14	6	1	610
Dal 1 gennaio al 20 ottobre	45	362	2.468	16	26	27	13	2.896
<b>1955</b>		<b>458</b>	<b>3.054</b>	<b>30</b>	<b>46</b>	<b>35</b>	<b>21</b>	<b>3.614</b>
Dal 21 ottobre al 31 dicembre	45	80	552	8	4	7	2	645
Dal 1 gennaio al 20 ottobre	46	378	2.502	22	42	28	19	2.969
<b>1954</b>		<b>432</b>	<b>3.021</b>	<b>24</b>	<b>54</b>	<b>44</b>	<b>16</b>	<b>3.567</b>
Dal 21 ottobre al 31 dicembre	46	76	535	4	7	11	3	632
Dal 1 gennaio al 20 ottobre	47	356	2.486	20	47	33	13	2.935
<b>1953</b>		<b>384</b>	<b>2.857</b>	<b>17</b>	<b>53</b>	<b>38</b>	<b>8</b>	<b>3.340</b>
Dal 21 ottobre al 31 dicembre	47	61	441	3	8	6	1	517
Dal 1 gennaio al 20 ottobre	48	323	2.416	14	45	32	7	2.823
<b>1952</b>		<b>364</b>	<b>2.807</b>	<b>25</b>	<b>53</b>	<b>31</b>	<b>31</b>	<b>3.286</b>
Dal 21 ottobre al 31 dicembre	48	59	497	3	6	6	3	571
Dal 1 gennaio al 20 ottobre	49	305	2.310	22	47	25	28	2.715
<b>1951</b>		<b>369</b>	<b>2.899</b>	<b>26</b>	<b>45</b>	<b>49</b>	<b>22</b>	<b>3.384</b>
Dal 21 ottobre al 31 dicembre	49	59	463	6	11	5	5	543
Dal 1 gennaio al 20 ottobre	50	310	2.436	20	34	44	17	2.841
<b>1950</b>		<b>336</b>	<b>3.083</b>	<b>18</b>	<b>41</b>	<b>28</b>	<b>20</b>	<b>3.508</b>
Dal 21 ottobre al 31 dicembre	50	61	529	4	12	5	6	613

**Tavola 1.3 segue - Popolazione residente per stato civile, sesso, anno di nascita ed età**

ANNI DI NASCITA	Età	Stato civile						Totale
		Celibi	Coniugati		Separati legalmente	Divorziati	Vedovi	
			Totale	Di cui separati di fatto				
MASCHI								
Dal 1 gennaio al 20 ottobre	51	275	2.554	14	29	23	14	2.895
<b>1949</b>		<b>329</b>	<b>3.038</b>	<b>23</b>	<b>35</b>	<b>28</b>	<b>39</b>	<b>3.469</b>
Dal 21 ottobre al 31 dicembre	51	54	442	7	3	6	3	508
Dal 1 gennaio al 20 ottobre	52	275	2.596	16	32	22	36	2.961
<b>1948</b>		<b>335</b>	<b>3.192</b>	<b>18</b>	<b>38</b>	<b>36</b>	<b>33</b>	<b>3.634</b>
Dal 21 ottobre al 31 dicembre	52	55	495	2	7	6	6	569
Dal 1 gennaio al 20 ottobre	53	280	2.697	16	31	30	27	3.065
<b>1947</b>		<b>327</b>	<b>3.077</b>	<b>15</b>	<b>46</b>	<b>35</b>	<b>41</b>	<b>3.526</b>
Dal 21 ottobre al 31 dicembre	53	59	506	2	6	5	7	583
Dal 1 gennaio al 20 ottobre	54	268	2.571	13	40	30	34	2.943
<b>1946</b>		<b>276</b>	<b>2.859</b>	<b>17</b>	<b>39</b>	<b>29</b>	<b>37</b>	<b>3.240</b>
Dal 21 ottobre al 31 dicembre	54	39	461	4	6	7	5	518
Dal 1 gennaio al 20 ottobre	55	237	2.398	13	33	22	32	2.722
<b>1945</b>		<b>201</b>	<b>2.350</b>	<b>19</b>	<b>44</b>	<b>24</b>	<b>42</b>	<b>2.661</b>
Dal 21 ottobre al 31 dicembre	55	34	369	4	4	1	16	424
Dal 1 gennaio al 20 ottobre	56	167	1.981	15	40	23	26	2.237
<b>1944</b>		<b>208</b>	<b>2.261</b>	<b>16</b>	<b>38</b>	<b>26</b>	<b>45</b>	<b>2.578</b>
Dal 21 ottobre al 31 dicembre	56	27	301	4	9	3	7	347
Dal 1 gennaio al 20 ottobre	57	181	1.960	12	29	23	38	2.231
<b>1943</b>		<b>199</b>	<b>2.381</b>	<b>16</b>	<b>35</b>	<b>27</b>	<b>60</b>	<b>2.702</b>
Dal 21 ottobre al 31 dicembre	57	22	338	5	2	5	13	380
Dal 1 gennaio al 20 ottobre	58	177	2.043	11	33	22	47	2.322
<b>1942</b>		<b>204</b>	<b>2.422</b>	<b>17</b>	<b>23</b>	<b>27</b>	<b>77</b>	<b>2.753</b>
Dal 21 ottobre al 31 dicembre	58	27	380	4	3	5	16	431
Dal 1 gennaio al 20 ottobre	59	177	2.042	13	20	22	61	2.322
<b>1941</b>		<b>215</b>	<b>2.383</b>	<b>13</b>	<b>28</b>	<b>31</b>	<b>62</b>	<b>2.719</b>
Dal 21 ottobre al 31 dicembre	59	37	369	3	3	5	6	420
Dal 1 gennaio al 20 ottobre	60	178	2.014	10	25	26	56	2.299
<b>1940</b>		<b>210</b>	<b>2.580</b>	<b>24</b>	<b>27</b>	<b>31</b>	<b>81</b>	<b>2.929</b>
Dal 21 ottobre al 31 dicembre	60	31	484	2	4	7	14	540
Dal 1 gennaio al 20 ottobre	61	179	2.096	22	23	24	67	2.389
<b>1939</b>		<b>220</b>	<b>2.564</b>	<b>16</b>	<b>38</b>	<b>41</b>	<b>106</b>	<b>2.969</b>
Dal 21 ottobre al 31 dicembre	61	42	428	2	8	5	14	497
Dal 1 gennaio al 20 ottobre	62	178	2.136	14	30	36	92	2.472
<b>1938</b>		<b>176</b>	<b>2.394</b>	<b>8</b>	<b>32</b>	<b>19</b>	<b>98</b>	<b>2.719</b>
Dal 21 ottobre al 31 dicembre	62	25	458	1	6	3	18	510
Dal 1 gennaio al 20 ottobre	63	151	1.936	7	26	16	80	2.209
<b>1937</b>		<b>188</b>	<b>2.248</b>	<b>25</b>	<b>21</b>	<b>8</b>	<b>105</b>	<b>2.570</b>
Dal 21 ottobre al 31 dicembre	63	26	423	9	3	3	13	468
Dal 1 gennaio al 20 ottobre	64	162	1.825	16	18	5	92	2.102
<b>1936</b>		<b>183</b>	<b>2.154</b>	<b>13</b>	<b>20</b>	<b>22</b>	<b>110</b>	<b>2.489</b>
Dal 21 ottobre al 31 dicembre	64	31	366	1	7	3	24	431
Dal 1 gennaio al 20 ottobre	65	152	1.788	12	13	19	86	2.058
<b>1935</b>		<b>185</b>	<b>2.443</b>	<b>14</b>	<b>17</b>	<b>24</b>	<b>120</b>	<b>2.789</b>
Dal 21 ottobre al 31 dicembre	65	30	394	2	2	4	24	454
Dal 1 gennaio al 20 ottobre	66	155	2.049	12	15	20	96	2.335
<b>1934</b>		<b>182</b>	<b>2.177</b>	<b>11</b>	<b>22</b>	<b>24</b>	<b>139</b>	<b>2.544</b>
Dal 21 ottobre al 31 dicembre	66	21	382	-	4	3	17	427
Dal 1 gennaio al 20 ottobre	67	161	1.795	11	18	21	122	2.117
<b>1933</b>		<b>164</b>	<b>2.393</b>	<b>15</b>	<b>15</b>	<b>24</b>	<b>173</b>	<b>2.769</b>
Dal 21 ottobre al 31 dicembre	67	24	417	1	2	3	35	481
Dal 1 gennaio al 20 ottobre	68	140	1.976	14	13	21	138	2.288
<b>1932</b>		<b>154</b>	<b>2.240</b>	<b>13</b>	<b>11</b>	<b>10</b>	<b>155</b>	<b>2.570</b>
Dal 21 ottobre al 31 dicembre	68	30	387	2	4	2	27	450
Dal 1 gennaio al 20 ottobre	69	124	1.853	11	7	8	128	2.120
<b>1931</b>		<b>172</b>	<b>2.163</b>	<b>7</b>	<b>12</b>	<b>13</b>	<b>167</b>	<b>2.527</b>
Dal 21 ottobre al 31 dicembre	69	26	352	1	2	2	34	416
Dal 1 gennaio al 20 ottobre	70	146	1.811	6	10	11	133	2.111
<b>1930</b>		<b>125</b>	<b>2.159</b>	<b>6</b>	<b>13</b>	<b>13</b>	<b>215</b>	<b>2.525</b>
Dal 21 ottobre al 31 dicembre	70	18	344	2	2	4	37	405
Dal 1 gennaio al 20 ottobre	71	107	1.815	4	11	9	178	2.120
<b>1929</b>		<b>133</b>	<b>1.939</b>	<b>5</b>	<b>11</b>	<b>11</b>	<b>219</b>	<b>2.313</b>
Dal 21 ottobre al 31 dicembre	71	18	328	1	1	3	33	383
Dal 1 gennaio al 20 ottobre	72	115	1.611	4	10	8	186	1.930
<b>1928</b>		<b>139</b>	<b>1.731</b>	<b>9</b>	<b>13</b>	<b>9</b>	<b>199</b>	<b>2.091</b>
Dal 21 ottobre al 31 dicembre	72	23	252	2	3	1	24	303
Dal 1 gennaio al 20 ottobre	73	116	1.479	7	10	8	175	1.788
<b>1927</b>		<b>142</b>	<b>1.745</b>	<b>12</b>	<b>7</b>	<b>13</b>	<b>217</b>	<b>2.124</b>
Dal 21 ottobre al 31 dicembre	73	22	260	3	1	1	39	323
Dal 1 gennaio al 20 ottobre	74	120	1.485	9	6	12	178	1.801
<b>1926</b>		<b>128</b>	<b>1.591</b>	<b>13</b>	<b>6</b>	<b>3</b>	<b>258</b>	<b>1.986</b>
Dal 21 ottobre al 31 dicembre	74	21	240	1	2	1	35	299
Dal 1 gennaio al 20 ottobre	75	107	1.351	12	4	2	223	1.687
<b>1925</b>		<b>112</b>	<b>1.515</b>	<b>10</b>	<b>7</b>	<b>7</b>	<b>238</b>	<b>1.879</b>
Dal 21 ottobre al 31 dicembre	75	18	228	1	3	1	26	276
Dal 1 gennaio al 20 ottobre	76	94	1.287	9	4	6	212	1.603
<b>1924</b>		<b>110</b>	<b>1.475</b>	<b>8</b>	<b>3</b>	<b>4</b>	<b>279</b>	<b>1.871</b>

**Tavola 1.3 segue - Popolazione residente per stato civile, sesso, anno di nascita ed età**

ANNI DI NASCITA	Età	Stato civile						Totale
		Celibi	Coniugati		Separati legalmente	Divorziati	Vedovi	
			Totale	Di cui separati di fatto				
MASCHI								
Dal 21 ottobre al 31 dicembre	76	15	215	2	1	1	35	267
Dal 1 gennaio al 20 ottobre	77	95	1.260	6	2	3	244	1.604
<b>1923</b>		<b>86</b>	<b>1.318</b>	<b>3</b>	<b>3</b>	<b>10</b>	<b>247</b>	<b>1.664</b>
Dal 21 ottobre al 31 dicembre	77	13	239	1	-	2	44	298
Dal 1 gennaio al 20 ottobre	78	73	1.079	2	3	8	203	1.366
<b>1922</b>		<b>87</b>	<b>1.136</b>	<b>5</b>	<b>5</b>	<b>11</b>	<b>263</b>	<b>1.502</b>
Dal 21 ottobre al 31 dicembre	78	15	168	2	1	1	36	221
Dal 1 gennaio al 20 ottobre	79	72	968	3	4	10	227	1.281
<b>1921</b>		<b>59</b>	<b>972</b>	<b>2</b>	<b>7</b>	<b>4</b>	<b>245</b>	<b>1.287</b>
Dal 21 ottobre al 31 dicembre	79	8	183	-	-	-	40	231
Dal 1 gennaio al 20 ottobre	80	51	789	2	7	4	205	1.056
<b>1920</b>		<b>52</b>	<b>953</b>	<b>6</b>	<b>2</b>	<b>2</b>	<b>258</b>	<b>1.267</b>
Dal 21 ottobre al 31 dicembre	80	9	145	2	-	1	39	194
Dal 1 gennaio al 20 ottobre	81	43	808	4	2	1	219	1.073
<b>1919</b>		<b>34</b>	<b>599</b>	-	<b>1</b>	<b>4</b>	<b>155</b>	<b>793</b>
Dal 21 ottobre al 31 dicembre	81	7	161	-	-	1	46	215
Dal 1 gennaio al 20 ottobre	82	27	438	-	1	3	109	578
<b>1918</b>		<b>34</b>	<b>401</b>	<b>1</b>	<b>1</b>	<b>3</b>	<b>147</b>	<b>586</b>
Dal 21 ottobre al 31 dicembre	82	2	78	-	-	1	21	102
Dal 1 gennaio al 20 ottobre	83	32	323	1	1	2	126	484
<b>1917</b>		<b>41</b>	<b>393</b>	<b>1</b>	-	<b>2</b>	<b>158</b>	<b>594</b>
Dal 21 ottobre al 31 dicembre	83	3	62	1	-	-	30	95
Dal 1 gennaio al 20 ottobre	84	38	331	-	-	2	128	499
<b>1916</b>		<b>34</b>	<b>432</b>	<b>2</b>	<b>1</b>	<b>1</b>	<b>189</b>	<b>657</b>
Dal 21 ottobre al 31 dicembre	84	4	71	1	-	-	26	101
Dal 1 gennaio al 20 ottobre	85	30	361	1	1	1	163	556
<b>1915</b>		<b>48</b>	<b>436</b>	<b>3</b>	-	<b>2</b>	<b>220</b>	<b>706</b>
Dal 21 ottobre al 31 dicembre	85	8	74	-	-	1	33	116
Dal 1 gennaio al 20 ottobre	86	40	362	3	-	1	187	590
<b>1914</b>		<b>21</b>	<b>349</b>	<b>1</b>	-	<b>2</b>	<b>217</b>	<b>589</b>
Dal 21 ottobre al 31 dicembre	86	3	68	-	-	1	43	115
Dal 1 gennaio al 20 ottobre	87	18	281	1	-	1	174	474
<b>1913</b>		<b>31</b>	<b>316</b>	-	<b>1</b>	<b>1</b>	<b>217</b>	<b>566</b>
Dal 21 ottobre al 31 dicembre	87	4	66	-	-	-	40	110
Dal 1 gennaio al 20 ottobre	88	27	250	-	1	1	177	456
<b>1912</b>		<b>23</b>	<b>263</b>	<b>2</b>	<b>2</b>	<b>1</b>	<b>187</b>	<b>476</b>
Dal 21 ottobre al 31 dicembre	88	6	48	-	-	-	39	93
Dal 1 gennaio al 20 ottobre	89	17	215	2	2	1	148	383
<b>1911</b>		<b>18</b>	<b>172</b>	-	<b>1</b>	<b>3</b>	<b>148</b>	<b>342</b>
Dal 21 ottobre al 31 dicembre	89	6	42	-	-	1	35	84
Dal 1 gennaio al 20 ottobre	90	12	130	-	1	2	113	258
<b>1910</b>		<b>13</b>	<b>139</b>	-	<b>1</b>	-	<b>165</b>	<b>318</b>
Dal 21 ottobre al 31 dicembre	90	1	26	-	-	-	31	58
Dal 1 gennaio al 20 ottobre	91	12	113	-	1	-	134	260
<b>1909</b>		<b>10</b>	<b>89</b>	-	-	-	<b>128</b>	<b>227</b>
Dal 21 ottobre al 31 dicembre	91	-	22	-	-	-	32	54
Dal 1 gennaio al 20 ottobre	92	10	67	-	-	-	96	173
<b>1908</b>		<b>7</b>	<b>63</b>	-	-	-	<b>116</b>	<b>186</b>
Dal 21 ottobre al 31 dicembre	92	1	12	-	-	-	33	46
Dal 1 gennaio al 20 ottobre	93	6	51	-	-	-	83	140
<b>1907</b>		<b>6</b>	<b>34</b>	-	-	-	<b>63</b>	<b>103</b>
Dal 21 ottobre al 31 dicembre	93	2	8	-	-	-	12	22
Dal 1 gennaio al 20 ottobre	94	4	26	-	-	-	51	81
<b>1906</b>		<b>3</b>	<b>17</b>	-	-	-	<b>38</b>	<b>58</b>
Dal 21 ottobre al 31 dicembre	94	-	4	-	-	-	11	15
Dal 1 gennaio al 20 ottobre	95	3	13	-	-	-	27	43
<b>1905</b>		<b>2</b>	<b>8</b>	-	-	-	<b>30</b>	<b>40</b>
Dal 21 ottobre al 31 dicembre	95	1	1	-	-	-	10	12
Dal 1 gennaio al 20 ottobre	96	1	7	-	-	-	20	28
<b>1904</b>		<b>2</b>	<b>12</b>	-	-	-	<b>24</b>	<b>38</b>
Dal 21 ottobre al 31 dicembre	96	-	4	-	-	-	1	5
Dal 1 gennaio al 20 ottobre	97	2	8	-	-	-	23	33
<b>1903</b>		<b>2</b>	<b>4</b>	-	-	-	<b>17</b>	<b>23</b>
Dal 21 ottobre al 31 dicembre	97	-	1	-	-	-	2	3
Dal 1 gennaio al 20 ottobre	98	2	3	-	-	-	15	20
<b>1902</b>		<b>3</b>	<b>2</b>	-	-	-	<b>4</b>	<b>9</b>
Dal 21 ottobre al 31 dicembre	98	-	-	-	-	-	1	1
Dal 1 gennaio al 20 ottobre	99	3	2	-	-	-	3	8
<b>1901</b>		<b>2</b>	<b>4</b>	-	-	-	<b>5</b>	<b>11</b>
Dal 21 ottobre al 31 dicembre	99	-	-	-	-	-	1	1
Dal 1 gennaio al 20 ottobre	100	2	4	-	-	-	4	10
<b>1900 e anni precedenti</b>		<b>1</b>	<b>2</b>	-	-	-	<b>9</b>	<b>12</b>
<b>TOTALE</b>		<b>131.213</b>	<b>133.826</b>	<b>855</b>	<b>1.626</b>	<b>1.155</b>	<b>6.814</b>	<b>274.634</b>

**Tavola 1.3 segue - Popolazione residente per stato civile, sesso, anno di nascita ed età**

ANNI DI NASCITA	Età	Stato civile						Totale
		Nubili	Coniugate		Separate legalmente	Divorziate	Vedove	
			Totale	Di cui separate di fatto				
FEMMINE								
<b>2001</b>		<b>2.260</b>	-	-	-	-	-	<b>2.260</b>
Dal 1 gennaio al 20 ottobre	0	2.260	-	-	-	-	-	2.260
<b>2000</b>		<b>2.816</b>	-	-	-	-	-	<b>2.816</b>
Dal 21 ottobre al 31 dicembre	0	528	-	-	-	-	-	528
Dal 1 gennaio al 20 ottobre	1	2.288	-	-	-	-	-	2.288
<b>1999</b>		<b>2.873</b>	-	-	-	-	-	<b>2.873</b>
Dal 21 ottobre al 31 dicembre	1	529	-	-	-	-	-	529
Dal 1 gennaio al 20 ottobre	2	2.344	-	-	-	-	-	2.344
<b>1998</b>		<b>2.908</b>	-	-	-	-	-	<b>2.908</b>
Dal 21 ottobre al 31 dicembre	2	574	-	-	-	-	-	574
Dal 1 gennaio al 20 ottobre	3	2.334	-	-	-	-	-	2.334
<b>1997</b>		<b>2.791</b>	-	-	-	-	-	<b>2.791</b>
Dal 21 ottobre al 31 dicembre	3	478	-	-	-	-	-	478
Dal 1 gennaio al 20 ottobre	4	2.313	-	-	-	-	-	2.313
<b>1996</b>		<b>2.929</b>	-	-	-	-	-	<b>2.929</b>
Dal 21 ottobre al 31 dicembre	4	571	-	-	-	-	-	571
Dal 1 gennaio al 20 ottobre	5	2.358	-	-	-	-	-	2.358
<b>1995</b>		<b>3.115</b>	-	-	-	-	-	<b>3.115</b>
Dal 21 ottobre al 31 dicembre	5	583	-	-	-	-	-	583
Dal 1 gennaio al 20 ottobre	6	2.532	-	-	-	-	-	2.532
<b>1994</b>		<b>2.931</b>	-	-	-	-	-	<b>2.931</b>
Dal 21 ottobre al 31 dicembre	6	554	-	-	-	-	-	554
Dal 1 gennaio al 20 ottobre	7	2.377	-	-	-	-	-	2.377
<b>1993</b>		<b>3.203</b>	-	-	-	-	-	<b>3.203</b>
Dal 21 ottobre al 31 dicembre	7	592	-	-	-	-	-	592
Dal 1 gennaio al 20 ottobre	8	2.611	-	-	-	-	-	2.611
<b>1992</b>		<b>3.428</b>	-	-	-	-	-	<b>3.428</b>
Dal 21 ottobre al 31 dicembre	8	718	-	-	-	-	-	718
Dal 1 gennaio al 20 ottobre	9	2.710	-	-	-	-	-	2.710
<b>1991</b>		<b>3.368</b>	-	-	-	-	-	<b>3.368</b>
Dal 21 ottobre al 31 dicembre	9	697	-	-	-	-	-	697
Dal 1 gennaio al 20 ottobre	10	2.671	-	-	-	-	-	2.671
<b>1990</b>		<b>3.480</b>	-	-	-	-	-	<b>3.480</b>
Dal 21 ottobre al 31 dicembre	10	724	-	-	-	-	-	724
Dal 1 gennaio al 20 ottobre	11	2.756	-	-	-	-	-	2.756
<b>1989</b>		<b>3.519</b>	-	-	-	-	-	<b>3.519</b>
Dal 21 ottobre al 31 dicembre	11	662	-	-	-	-	-	662
Dal 1 gennaio al 20 ottobre	12	2.857	-	-	-	-	-	2.857
<b>1988</b>		<b>3.588</b>	-	-	-	-	-	<b>3.588</b>
Dal 21 ottobre al 31 dicembre	12	697	-	-	-	-	-	697
Dal 1 gennaio al 20 ottobre	13	2.891	-	-	-	-	-	2.891
<b>1987</b>		<b>3.704</b>	-	-	-	-	-	<b>3.704</b>
Dal 21 ottobre al 31 dicembre	13	687	-	-	-	-	-	687
Dal 1 gennaio al 20 ottobre	14	3.017	-	-	-	-	-	3.017
<b>1986</b>		<b>3.764</b>	-	-	-	-	-	<b>3.764</b>
Dal 21 ottobre al 31 dicembre	14	727	-	-	-	-	-	727
Dal 1 gennaio al 20 ottobre	15	3.037	-	-	-	-	-	3.037
<b>1985</b>		<b>3.641</b>	<b>3</b>	-	-	-	-	<b>3.644</b>
Dal 21 ottobre al 31 dicembre	15	714	-	-	-	-	-	714
Dal 1 gennaio al 20 ottobre	16	2.927	3	-	-	-	-	2.930
<b>1984</b>		<b>3.689</b>	<b>14</b>	-	-	-	-	<b>3.703</b>
Dal 21 ottobre al 31 dicembre	16	677	6	-	-	-	-	683
Dal 1 gennaio al 20 ottobre	17	3.012	8	-	-	-	-	3.020
<b>1983</b>		<b>3.752</b>	<b>44</b>	<b>1</b>	-	-	-	<b>3.796</b>
Dal 21 ottobre al 31 dicembre	17	694	6	-	-	-	-	700
Dal 1 gennaio al 20 ottobre	18	3.058	38	1	-	-	-	3.096
<b>1982</b>		<b>3.854</b>	<b>131</b>	<b>2</b>	<b>1</b>	-	-	<b>3.986</b>
Dal 21 ottobre al 31 dicembre	18	741	19	1	-	-	-	760
Dal 1 gennaio al 20 ottobre	19	3.113	112	1	1	-	-	3.226
<b>1981</b>		<b>3.604</b>	<b>273</b>	<b>4</b>	<b>2</b>	-	<b>2</b>	<b>3.881</b>
Dal 21 ottobre al 31 dicembre	19	642	52	1	-	-	-	694
Dal 1 gennaio al 20 ottobre	20	2.962	221	3	2	-	2	3.187
<b>1980</b>		<b>3.652</b>	<b>443</b>	<b>1</b>	<b>2</b>	<b>1</b>	<b>4</b>	<b>4.102</b>
Dal 21 ottobre al 31 dicembre	20	676	71	-	1	-	-	748
Dal 1 gennaio al 20 ottobre	21	2.976	372	1	1	1	4	3.354
<b>1979</b>		<b>3.381</b>	<b>631</b>	<b>2</b>	<b>3</b>	-	<b>3</b>	<b>4.018</b>
Dal 21 ottobre al 31 dicembre	21	626	95	-	-	-	1	722
Dal 1 gennaio al 20 ottobre	22	2.755	536	2	3	-	2	3.296
<b>1978</b>		<b>3.026</b>	<b>850</b>	<b>2</b>	<b>10</b>	-	<b>3</b>	<b>3.889</b>
Dal 21 ottobre al 31 dicembre	22	571	151	1	1	-	1	724
Dal 1 gennaio al 20 ottobre	23	2.455	699	1	9	-	2	3.165
<b>1977</b>		<b>3.042</b>	<b>1.158</b>	<b>8</b>	<b>8</b>	<b>1</b>	<b>3</b>	<b>4.212</b>
Dal 21 ottobre al 31 dicembre	23	559	225	-	-	-	-	784
Dal 1 gennaio al 20 ottobre	24	2.483	933	8	8	1	3	3.428
<b>1976</b>		<b>2.674</b>	<b>1.491</b>	<b>4</b>	<b>17</b>	<b>2</b>	<b>8</b>	<b>4.192</b>
Dal 21 ottobre al 31 dicembre	24	520	270	-	3	1	-	794
Dal 1 gennaio al 20 ottobre	25	2.154	1.221	4	14	1	8	3.398

**Tavola 1.3 segue - Popolazione residente per stato civile, sesso, anno di nascita ed età**

ANNI DI NASCITA	Età	Stato civile						Totale
		Nubili	Coniugate		Separate legalmente	Divorziate	Vedove	
			Totale	Di cui separate di fatto				
<b>FEMMINE</b>								
<b>1975</b>		<b>2.575</b>	<b>1.808</b>	<b>15</b>	<b>21</b>	<b>5</b>	<b>9</b>	<b>4.418</b>
Dal 21 ottobre al 31 dicembre	25	468	337	3	3	2	1	811
Dal 1 gennaio al 20 ottobre	26	2.107	1.471	12	18	3	8	3.607
<b>1974</b>		<b>2.346</b>	<b>1.944</b>	<b>9</b>	<b>32</b>	<b>1</b>	<b>8</b>	<b>4.331</b>
Dal 21 ottobre al 31 dicembre	26	458	373	3	7	-	-	838
Dal 1 gennaio al 20 ottobre	27	1.888	1.571	6	25	1	8	3.493
<b>1973</b>		<b>1.927</b>	<b>2.186</b>	<b>8</b>	<b>34</b>	<b>10</b>	<b>11</b>	<b>4.168</b>
Dal 21 ottobre al 31 dicembre	27	416	413	1	6	2	1	838
Dal 1 gennaio al 20 ottobre	28	1.511	1.773	7	28	8	10	3.330
<b>1972</b>		<b>1.631</b>	<b>2.569</b>	<b>21</b>	<b>33</b>	<b>8</b>	<b>16</b>	<b>4.257</b>
Dal 21 ottobre al 31 dicembre	28	306	502	3	3	1	3	815
Dal 1 gennaio al 20 ottobre	29	1.325	2.067	18	30	7	13	3.442
<b>1971</b>		<b>1.441</b>	<b>2.725</b>	<b>21</b>	<b>50</b>	<b>24</b>	<b>11</b>	<b>4.251</b>
Dal 21 ottobre al 31 dicembre	29	292	502	-	11	3	1	809
Dal 1 gennaio al 20 ottobre	30	1.149	2.223	21	39	21	10	3.442
<b>1970</b>		<b>1.222</b>	<b>2.798</b>	<b>19</b>	<b>47</b>	<b>10</b>	<b>19</b>	<b>4.096</b>
Dal 21 ottobre al 31 dicembre	30	251	532	5	7	3	7	800
Dal 1 gennaio al 20 ottobre	31	971	2.266	14	40	7	12	3.296
<b>1969</b>		<b>1.080</b>	<b>3.081</b>	<b>22</b>	<b>49</b>	<b>22</b>	<b>21</b>	<b>4.253</b>
Dal 21 ottobre al 31 dicembre	31	220	586	2	8	2	6	822
Dal 1 gennaio al 20 ottobre	32	860	2.495	20	41	20	15	3.431
<b>1968</b>		<b>965</b>	<b>3.069</b>	<b>32</b>	<b>76</b>	<b>25</b>	<b>22</b>	<b>4.157</b>
Dal 21 ottobre al 31 dicembre	32	173	545	6	16	5	6	745
Dal 1 gennaio al 20 ottobre	33	792	2.524	26	60	20	16	3.412
<b>1967</b>		<b>856</b>	<b>3.161</b>	<b>24</b>	<b>70</b>	<b>29</b>	<b>38</b>	<b>4.154</b>
Dal 21 ottobre al 31 dicembre	33	180	612	3	22	6	7	827
Dal 1 gennaio al 20 ottobre	34	676	2.549	21	48	23	31	3.327
<b>1966</b>		<b>754</b>	<b>3.360</b>	<b>28</b>	<b>77</b>	<b>36</b>	<b>40</b>	<b>4.267</b>
Dal 21 ottobre al 31 dicembre	34	149	649	7	12	8	2	820
Dal 1 gennaio al 20 ottobre	35	605	2.711	21	65	28	38	3.447
<b>1965</b>		<b>710</b>	<b>3.425</b>	<b>31</b>	<b>86</b>	<b>44</b>	<b>54</b>	<b>4.319</b>
Dal 21 ottobre al 31 dicembre	35	131	647	5	17	8	6	809
Dal 1 gennaio al 20 ottobre	36	579	2.778	26	69	36	48	3.510
<b>1964</b>		<b>693</b>	<b>3.398</b>	<b>28</b>	<b>81</b>	<b>47</b>	<b>64</b>	<b>4.283</b>
Dal 21 ottobre al 31 dicembre	36	144	662	4	17	10	13	846
Dal 1 gennaio al 20 ottobre	37	549	2.736	24	64	37	51	3.437
<b>1963</b>		<b>563</b>	<b>3.236</b>	<b>33</b>	<b>82</b>	<b>49</b>	<b>74</b>	<b>4.004</b>
Dal 21 ottobre al 31 dicembre	37	117	662	8	12	11	16	818
Dal 1 gennaio al 20 ottobre	38	446	2.574	25	70	38	58	3.186
<b>1962</b>		<b>578</b>	<b>3.344</b>	<b>27</b>	<b>69</b>	<b>42</b>	<b>70</b>	<b>4.103</b>
Dal 21 ottobre al 31 dicembre	38	112	684	6	16	12	10	834
Dal 1 gennaio al 20 ottobre	39	466	2.660	21	53	30	60	3.269
<b>1961</b>		<b>513</b>	<b>3.435</b>	<b>34</b>	<b>92</b>	<b>51</b>	<b>98</b>	<b>4.189</b>
Dal 21 ottobre al 31 dicembre	39	114	677	6	16	6	18	831
Dal 1 gennaio al 20 ottobre	40	399	2.758	28	76	45	80	3.358
<b>1960</b>		<b>468</b>	<b>3.306</b>	<b>29</b>	<b>82</b>	<b>49</b>	<b>113</b>	<b>4.018</b>
Dal 21 ottobre al 31 dicembre	40	67	630	3	8	10	19	734
Dal 1 gennaio al 20 ottobre	41	401	2.676	26	74	39	94	3.284
<b>1959</b>		<b>457</b>	<b>3.209</b>	<b>22</b>	<b>64</b>	<b>48</b>	<b>98</b>	<b>3.876</b>
Dal 21 ottobre al 31 dicembre	41	85	656	4	13	13	15	782
Dal 1 gennaio al 20 ottobre	42	372	2.553	18	51	35	83	3.094
<b>1958</b>		<b>375</b>	<b>2.947</b>	<b>22</b>	<b>80</b>	<b>54</b>	<b>89</b>	<b>3.545</b>
Dal 21 ottobre al 31 dicembre	42	80	620	3	18	14	19	751
Dal 1 gennaio al 20 ottobre	43	295	2.327	19	62	40	70	2.794
<b>1957</b>		<b>368</b>	<b>3.007</b>	<b>28</b>	<b>67</b>	<b>60</b>	<b>128</b>	<b>3.630</b>
Dal 21 ottobre al 31 dicembre	43	72	599	9	7	8	31	717
Dal 1 gennaio al 20 ottobre	44	296	2.408	19	60	52	97	2.913
<b>1956</b>		<b>335</b>	<b>2.970</b>	<b>25</b>	<b>54</b>	<b>52</b>	<b>138</b>	<b>3.549</b>
Dal 21 ottobre al 31 dicembre	44	60	566	7	9	9	29	673
Dal 1 gennaio al 20 ottobre	45	275	2.404	18	45	43	109	2.876
<b>1955</b>		<b>347</b>	<b>3.017</b>	<b>27</b>	<b>53</b>	<b>65</b>	<b>146</b>	<b>3.628</b>
Dal 21 ottobre al 31 dicembre	45	63	574	6	7	5	16	665
Dal 1 gennaio al 20 ottobre	46	284	2.443	21	46	60	130	2.963
<b>1954</b>		<b>323</b>	<b>3.055</b>	<b>32</b>	<b>66</b>	<b>44</b>	<b>166</b>	<b>3.654</b>
Dal 21 ottobre al 31 dicembre	46	54	581	15	11	7	33	686
Dal 1 gennaio al 20 ottobre	47	269	2.474	17	55	37	133	2.968
<b>1953</b>		<b>353</b>	<b>2.799</b>	<b>28</b>	<b>56</b>	<b>54</b>	<b>177</b>	<b>3.439</b>
Dal 21 ottobre al 31 dicembre	47	65	476	5	8	7	32	588
Dal 1 gennaio al 20 ottobre	48	288	2.323	23	48	47	145	2.851
<b>1952</b>		<b>286</b>	<b>2.655</b>	<b>20</b>	<b>47</b>	<b>41</b>	<b>166</b>	<b>3.195</b>
Dal 21 ottobre al 31 dicembre	48	46	484	3	4	9	34	577
Dal 1 gennaio al 20 ottobre	49	240	2.171	17	43	32	132	2.618
<b>1951</b>		<b>290</b>	<b>2.805</b>	<b>27</b>	<b>54</b>	<b>61</b>	<b>207</b>	<b>3.417</b>
Dal 21 ottobre al 31 dicembre	49	43	465	6	9	12	34	563
Dal 1 gennaio al 20 ottobre	50	247	2.340	21	45	49	173	2.854
<b>1950</b>		<b>318</b>	<b>2.861</b>	<b>25</b>	<b>61</b>	<b>47</b>	<b>243</b>	<b>3.530</b>
Dal 21 ottobre al 31 dicembre	50	48	489	2	11	9	43	600

**Tavola 1.3 segue - Popolazione residente per stato civile, sesso, anno di nascita ed età**

ANNI DI NASCITA	Età	Stato civile							Totale
		Nubili	Coniugate		Separate legalmente	Divorziate	Vedove		
			Totale	Di cui separate di fatto					
FEMMINE									
Dal 1 gennaio al 20 ottobre	51	270	2.372	23	50	38	200	2.930	
<b>1949</b>		<b>315</b>	<b>2.692</b>	<b>19</b>	<b>44</b>	<b>36</b>	<b>272</b>	<b>3.359</b>	
Dal 21 ottobre al 31 dicembre	51	57	467	2	6	4	51	585	
Dal 1 gennaio al 20 ottobre	52	258	2.225	17	38	32	221	2.774	
<b>1948</b>		<b>278</b>	<b>2.917</b>	<b>11</b>	<b>45</b>	<b>34</b>	<b>306</b>	<b>3.580</b>	
Dal 21 ottobre al 31 dicembre	52	50	489	4	10	5	58	612	
Dal 1 gennaio al 20 ottobre	53	228	2.428	7	35	29	248	2.968	
<b>1947</b>		<b>268</b>	<b>2.857</b>	<b>26</b>	<b>49</b>	<b>43</b>	<b>317</b>	<b>3.534</b>	
Dal 21 ottobre al 31 dicembre	53	47	527	2	12	8	55	649	
Dal 1 gennaio al 20 ottobre	54	221	2.330	24	37	35	262	2.885	
<b>1946</b>		<b>258</b>	<b>2.601</b>	<b>21</b>	<b>46</b>	<b>41</b>	<b>346</b>	<b>3.292</b>	
Dal 21 ottobre al 31 dicembre	54	44	472	2	8	8	67	599	
Dal 1 gennaio al 20 ottobre	55	214	2.129	19	38	33	279	2.693	
<b>1945</b>		<b>221</b>	<b>2.088</b>	<b>19</b>	<b>45</b>	<b>44</b>	<b>327</b>	<b>2.725</b>	
Dal 21 ottobre al 31 dicembre	55	42	373	5	12	5	50	482	
Dal 1 gennaio al 20 ottobre	56	179	1.715	14	33	39	277	2.243	
<b>1944</b>		<b>214</b>	<b>2.055</b>	<b>12</b>	<b>16</b>	<b>25</b>	<b>307</b>	<b>2.617</b>	
Dal 21 ottobre al 31 dicembre	56	43	339	1	5	1	47	435	
Dal 1 gennaio al 20 ottobre	57	171	1.716	11	11	24	260	2.182	
<b>1943</b>		<b>241</b>	<b>2.054</b>	<b>14</b>	<b>26</b>	<b>28</b>	<b>391</b>	<b>2.740</b>	
Dal 21 ottobre al 31 dicembre	57	35	372	-	6	3	60	476	
Dal 1 gennaio al 20 ottobre	58	206	1.682	14	20	25	331	2.264	
<b>1942</b>		<b>225</b>	<b>2.037</b>	<b>20</b>	<b>24</b>	<b>34</b>	<b>422</b>	<b>2.742</b>	
Dal 21 ottobre al 31 dicembre	58	40	329	2	3	8	70	450	
Dal 1 gennaio al 20 ottobre	59	185	1.708	18	21	26	352	2.292	
<b>1941</b>		<b>231</b>	<b>2.106</b>	<b>13</b>	<b>24</b>	<b>27</b>	<b>443</b>	<b>2.831</b>	
Dal 21 ottobre al 31 dicembre	59	43	387	3	5	3	63	501	
Dal 1 gennaio al 20 ottobre	60	188	1.719	10	19	24	380	2.330	
<b>1940</b>		<b>273</b>	<b>2.184</b>	<b>16</b>	<b>24</b>	<b>33</b>	<b>524</b>	<b>3.038</b>	
Dal 21 ottobre al 31 dicembre	60	50	397	2	3	7	101	558	
Dal 1 gennaio al 20 ottobre	61	223	1.787	14	21	26	423	2.480	
<b>1939</b>		<b>256</b>	<b>2.181</b>	<b>13</b>	<b>24</b>	<b>20</b>	<b>578</b>	<b>3.059</b>	
Dal 21 ottobre al 31 dicembre	61	51	401	1	2	2	107	563	
Dal 1 gennaio al 20 ottobre	62	205	1.780	12	22	18	471	2.496	
<b>1938</b>		<b>250</b>	<b>2.042</b>	<b>12</b>	<b>26</b>	<b>31</b>	<b>645</b>	<b>2.994</b>	
Dal 21 ottobre al 31 dicembre	62	43	398	4	6	6	118	571	
Dal 1 gennaio al 20 ottobre	63	207	1.644	8	20	25	527	2.423	
<b>1937</b>		<b>248</b>	<b>1.816</b>	<b>17</b>	<b>12</b>	<b>24</b>	<b>611</b>	<b>2.711</b>	
Dal 21 ottobre al 31 dicembre	63	40	396	-	3	3	99	541	
Dal 1 gennaio al 20 ottobre	64	208	1.420	17	9	21	512	2.170	
<b>1936</b>		<b>242</b>	<b>1.892</b>	<b>12</b>	<b>19</b>	<b>10</b>	<b>733</b>	<b>2.896</b>	
Dal 21 ottobre al 31 dicembre	64	45	323	2	2	1	130	501	
Dal 1 gennaio al 20 ottobre	65	197	1.569	10	17	9	603	2.395	
<b>1935</b>		<b>312</b>	<b>1.888</b>	<b>14</b>	<b>13</b>	<b>20</b>	<b>778</b>	<b>3.011</b>	
Dal 21 ottobre al 31 dicembre	65	48	339	4	3	3	121	514	
Dal 1 gennaio al 20 ottobre	66	264	1.549	10	10	17	657	2.497	
<b>1934</b>		<b>309</b>	<b>1.817</b>	<b>7</b>	<b>12</b>	<b>21</b>	<b>870</b>	<b>3.029</b>	
Dal 21 ottobre al 31 dicembre	66	43	353	-	1	3	140	540	
Dal 1 gennaio al 20 ottobre	67	266	1.464	7	11	18	730	2.489	
<b>1933</b>		<b>287</b>	<b>1.860</b>	<b>20</b>	<b>27</b>	<b>22</b>	<b>948</b>	<b>3.144</b>	
Dal 21 ottobre al 31 dicembre	67	55	367	4	3	6	155	586	
Dal 1 gennaio al 20 ottobre	68	232	1.493	16	24	16	793	2.558	
<b>1932</b>		<b>326</b>	<b>1.778</b>	<b>12</b>	<b>17</b>	<b>14</b>	<b>979</b>	<b>3.114</b>	
Dal 21 ottobre al 31 dicembre	68	49	346	2	3	3	164	565	
Dal 1 gennaio al 20 ottobre	69	277	1.432	10	14	11	815	2.549	
<b>1931</b>		<b>315</b>	<b>1.555</b>	<b>13</b>	<b>9</b>	<b>23</b>	<b>1.091</b>	<b>2.993</b>	
Dal 21 ottobre al 31 dicembre	69	61	277	2	-	4	205	547	
Dal 1 gennaio al 20 ottobre	70	254	1.278	11	9	19	886	2.446	
<b>1930</b>		<b>323</b>	<b>1.575</b>	<b>9</b>	<b>8</b>	<b>20</b>	<b>1.077</b>	<b>3.003</b>	
Dal 21 ottobre al 31 dicembre	70	57	295	3	3	8	183	546	
Dal 1 gennaio al 20 ottobre	71	266	1.280	6	5	12	894	2.457	
<b>1929</b>		<b>328</b>	<b>1.396</b>	<b>10</b>	<b>7</b>	<b>13</b>	<b>1.070</b>	<b>2.814</b>	
Dal 21 ottobre al 31 dicembre	71	48	228	4	-	3	176	455	
Dal 1 gennaio al 20 ottobre	72	280	1.168	6	7	10	894	2.359	
<b>1928</b>		<b>276</b>	<b>1.264</b>	<b>10</b>	<b>10</b>	<b>18</b>	<b>1.112</b>	<b>2.680</b>	
Dal 21 ottobre al 31 dicembre	72	58	235	2	-	2	213	508	
Dal 1 gennaio al 20 ottobre	73	218	1.029	8	10	16	899	2.172	
<b>1927</b>		<b>308</b>	<b>1.233</b>	<b>11</b>	<b>6</b>	<b>13</b>	<b>1.187</b>	<b>2.747</b>	
Dal 21 ottobre al 31 dicembre	73	41	217	1	-	3	212	473	
Dal 1 gennaio al 20 ottobre	74	267	1.016	10	6	10	975	2.274	
<b>1926</b>		<b>286</b>	<b>1.092</b>	<b>11</b>	<b>4</b>	<b>12</b>	<b>1.178</b>	<b>2.572</b>	
Dal 21 ottobre al 31 dicembre	74	58	215	2	2	4	199	478	
Dal 1 gennaio al 20 ottobre	75	228	877	9	2	8	979	2.094	
<b>1925</b>		<b>303</b>	<b>1.009</b>	<b>7</b>	<b>6</b>	<b>15</b>	<b>1.229</b>	<b>2.562</b>	
Dal 21 ottobre al 31 dicembre	75	53	187	-	1	1	216	458	
Dal 1 gennaio al 20 ottobre	76	250	822	7	5	14	1.013	2.104	
<b>1924</b>		<b>314</b>	<b>976</b>	<b>9</b>	<b>8</b>	<b>13</b>	<b>1.382</b>	<b>2.693</b>	



**Tavola 1.3 segue - Popolazione residente per stato civile, sesso, anno di nascita ed età**

ANNI DI NASCITA	Età	Stato civile						Totale
		Nubili	Coniugate		Separate legalmente	Divorziate	Vedove	
			Totale	Di cui separate di fatto				
FEMMINE								
Dal 21 ottobre al 31 dicembre	76	59	164	3	1	1	246	471
Dal 1 gennaio al 20 ottobre	77	255	812	6	7	12	1.136	2.222
<b>1923</b>		<b>309</b>	<b>820</b>	<b>5</b>	<b>5</b>	<b>17</b>	<b>1.329</b>	<b>2.480</b>
Dal 21 ottobre al 31 dicembre	77	37	176	-	1	2	230	446
Dal 1 gennaio al 20 ottobre	78	272	644	5	4	15	1.099	2.034
<b>1922</b>		<b>308</b>	<b>681</b>	<b>6</b>	<b>7</b>	<b>13</b>	<b>1.317</b>	<b>2.326</b>
Dal 21 ottobre al 31 dicembre	78	42	124	-	2	2	224	394
Dal 1 gennaio al 20 ottobre	79	266	557	6	5	11	1.093	1.932
<b>1921</b>		<b>249</b>	<b>548</b>	<b>7</b>	<b>8</b>	<b>9</b>	<b>1.270</b>	<b>2.084</b>
Dal 21 ottobre al 31 dicembre	79	56	136	1	2	2	255	451
Dal 1 gennaio al 20 ottobre	80	193	412	6	6	7	1.015	1.633
<b>1920</b>		<b>278</b>	<b>523</b>	<b>4</b>	<b>4</b>	<b>11</b>	<b>1.363</b>	<b>2.179</b>
Dal 21 ottobre al 31 dicembre	80	49	99	2	1	3	260	412
Dal 1 gennaio al 20 ottobre	81	229	424	2	3	8	1.103	1.767
<b>1919</b>		<b>191</b>	<b>285</b>	<b>4</b>	<b>2</b>	<b>6</b>	<b>844</b>	<b>1.328</b>
Dal 21 ottobre al 31 dicembre	81	62	82	1	2	3	234	383
Dal 1 gennaio al 20 ottobre	82	129	203	3	-	3	610	945
<b>1918</b>		<b>145</b>	<b>211</b>	<b>-</b>	<b>3</b>	<b>3</b>	<b>689</b>	<b>1.051</b>
Dal 21 ottobre al 31 dicembre	82	25	42	-	-	2	132	201
Dal 1 gennaio al 20 ottobre	83	120	169	-	3	1	557	850
<b>1917</b>		<b>158</b>	<b>178</b>	<b>3</b>	<b>2</b>	<b>4</b>	<b>656</b>	<b>998</b>
Dal 21 ottobre al 31 dicembre	83	24	31	-	-	1	122	178
Dal 1 gennaio al 20 ottobre	84	134	147	3	2	3	534	820
<b>1916</b>		<b>169</b>	<b>179</b>	<b>4</b>	<b>2</b>	<b>3</b>	<b>825</b>	<b>1.178</b>
Dal 21 ottobre al 31 dicembre	84	32	27	-	-	-	156	215
Dal 1 gennaio al 20 ottobre	85	137	152	4	2	3	669	963
<b>1915</b>		<b>162</b>	<b>182</b>	<b>3</b>	<b>-</b>	<b>3</b>	<b>847</b>	<b>1.194</b>
Dal 21 ottobre al 31 dicembre	85	30	41	-	-	1	167	239
Dal 1 gennaio al 20 ottobre	86	132	141	3	-	2	680	955
<b>1914</b>		<b>161</b>	<b>135</b>	<b>-</b>	<b>-</b>	<b>4</b>	<b>785</b>	<b>1.085</b>
Dal 21 ottobre al 31 dicembre	86	43	35	-	-	-	169	247
Dal 1 gennaio al 20 ottobre	87	118	100	-	-	4	616	838
<b>1913</b>		<b>136</b>	<b>108</b>	<b>1</b>	<b>-</b>	<b>2</b>	<b>736</b>	<b>982</b>
Dal 21 ottobre al 31 dicembre	87	22	23	1	-	-	162	207
Dal 1 gennaio al 20 ottobre	88	114	85	-	-	2	574	775
<b>1912</b>		<b>133</b>	<b>99</b>	<b>-</b>	<b>-</b>	<b>3</b>	<b>659</b>	<b>894</b>
Dal 21 ottobre al 31 dicembre	88	39	23	-	-	2	149	213
Dal 1 gennaio al 20 ottobre	89	94	76	-	-	1	510	681
<b>1911</b>		<b>85</b>	<b>57</b>	<b>1</b>	<b>2</b>	<b>2</b>	<b>482</b>	<b>628</b>
Dal 21 ottobre al 31 dicembre	89	15	7	-	-	-	111	133
Dal 1 gennaio al 20 ottobre	90	70	50	1	2	2	371	495
<b>1910</b>		<b>70</b>	<b>45</b>	<b>-</b>	<b>1</b>	<b>2</b>	<b>422</b>	<b>540</b>
Dal 21 ottobre al 31 dicembre	90	15	12	-	-	-	99	126
Dal 1 gennaio al 20 ottobre	91	55	33	-	1	2	323	414
<b>1909</b>		<b>56</b>	<b>37</b>	<b>-</b>	<b>1</b>	<b>-</b>	<b>304</b>	<b>398</b>
Dal 21 ottobre al 31 dicembre	91	12	6	-	1	-	54	73
Dal 1 gennaio al 20 ottobre	92	44	31	-	-	-	250	325
<b>1908</b>		<b>38</b>	<b>18</b>	<b>-</b>	<b>1</b>	<b>-</b>	<b>212</b>	<b>269</b>
Dal 21 ottobre al 31 dicembre	92	4	5	-	-	-	60	69
Dal 1 gennaio al 20 ottobre	93	34	13	-	1	-	152	200
<b>1907</b>		<b>27</b>	<b>11</b>	<b>-</b>	<b>-</b>	<b>-</b>	<b>162</b>	<b>200</b>
Dal 21 ottobre al 31 dicembre	93	5	3	-	-	-	37	45
Dal 1 gennaio al 20 ottobre	94	22	8	-	-	-	125	155
<b>1906</b>		<b>20</b>	<b>4</b>	<b>-</b>	<b>-</b>	<b>-</b>	<b>116</b>	<b>140</b>
Dal 21 ottobre al 31 dicembre	94	4	-	-	-	-	30	34
Dal 1 gennaio al 20 ottobre	95	16	4	-	-	-	86	106
<b>1905</b>		<b>13</b>	<b>3</b>	<b>-</b>	<b>-</b>	<b>-</b>	<b>98</b>	<b>114</b>
Dal 21 ottobre al 31 dicembre	95	2	1	-	-	-	24	27
Dal 1 gennaio al 20 ottobre	96	11	2	-	-	-	74	87
<b>1904</b>		<b>10</b>	<b>5</b>	<b>-</b>	<b>-</b>	<b>-</b>	<b>72</b>	<b>87</b>
Dal 21 ottobre al 31 dicembre	96	1	-	-	-	-	20	21
Dal 1 gennaio al 20 ottobre	97	9	5	-	-	-	52	66
<b>1903</b>		<b>8</b>	<b>5</b>	<b>1</b>	<b>-</b>	<b>-</b>	<b>30</b>	<b>43</b>
Dal 21 ottobre al 31 dicembre	97	3	1	-	-	-	6	10
Dal 1 gennaio al 20 ottobre	98	5	4	1	-	-	24	33
<b>1902</b>		<b>6</b>	<b>2</b>	<b>-</b>	<b>-</b>	<b>-</b>	<b>26</b>	<b>34</b>
Dal 21 ottobre al 31 dicembre	98	2	1	-	-	-	4	7
Dal 1 gennaio al 20 ottobre	99	4	1	-	-	-	22	27
<b>1901</b>		<b>3</b>	<b>2</b>	<b>-</b>	<b>-</b>	<b>-</b>	<b>13</b>	<b>18</b>
Dal 21 ottobre al 31 dicembre	99	-	-	-	-	-	2	2
Dal 1 gennaio al 20 ottobre	100	3	2	-	-	-	11	16
<b>1900 e anni precedenti</b>		<b>3</b>	<b>3</b>	<b>-</b>	<b>-</b>	<b>-</b>	<b>22</b>	<b>28</b>
<b>TOTALE</b>		<b>116.711</b>	<b>134.314</b>	<b>1.058</b>	<b>2.215</b>	<b>1.698</b>	<b>34.651</b>	<b>289.589</b>

**Tavola 1.4 - Popolazione residente in età di 6 anni e più per grado di istruzione, sesso e classe di età**

CLASSI DI ETÀ	Laurea	Diploma universitario o terziario di tipo non universitario	Diplomi di scuola secondaria superiore			Licenza di scuola media inferiore o di avviamento professionale	Licenza di scuola elementare	Alfabeti privi di titoli di studio	Analfabeti	Totale	
			Maturità liceali	Altri diplomi di maturità (corso di 4-5 anni)	Diploma scolastico di qualifica						Totale
<b>TOTALE</b>											
6-10	-	-	-	-	-	-	3.044	30.008	108	33.160	
11-14	-	-	-	-	-	9.163	19.555	697	44	29.459	
15-19	-	-	2.919	4.006	1.570	8.495	28.566	1.062	311	38.513	
20-24	391	197	9.748	15.980	1.713	27.441	11.370	1.088	223	40.864	
25-29	4.043	483	5.424	14.662	1.655	21.741	13.821	1.773	300	42.441	
30-34	4.962	555	2.723	11.433	1.681	15.837	15.952	2.981	495	41.118	
35-39	4.367	726	2.337	10.002	1.895	14.234	16.610	4.054	652	41.075	
40-44	3.934	677	2.368	7.911	1.787	12.066	14.079	5.600	801	37.611	
45-49	4.182	413	1.848	6.482	1.549	9.879	11.133	7.504	1.003	34.601	
50-54	4.106	328	1.009	5.549	1.459	8.017	9.054	11.052	1.731	34.952	
55-59	2.376	171	476	3.665	850	4.991	5.999	10.949	2.436	27.854	
60-64	1.806	161	449	2.740	736	3.925	4.770	12.317	3.742	28.550	
65-69	1.371	133	345	1.764	499	2.608	3.348	11.742	5.671	28.386	
70-74	1.253	90	436	1.287	411	2.134	2.587	10.047	5.956	25.631	
75 e più	2.168	129	387	1.672	579	2.638	2.962	15.149	12.200	45.118	
<b>Totale</b>	<b>34.959</b>	<b>4.063</b>	<b>30.469</b>	<b>87.153</b>	<b>16.384</b>	<b>134.006</b>	<b>149.414</b>	<b>117.917</b>	<b>66.226</b>	<b>22.748</b>	<b>529.333</b>
<b>MASCHI</b>											
6-10	-	-	-	-	-	-	1.523	15.399	52	16.974	
11-14	-	-	-	-	-	-	4.472	10.287	383	15.165	
15-19	-	-	1.146	1.963	770	3.879	14.969	590	171	19.653	
20-24	131	74	4.092	8.376	882	13.350	6.325	581	116	20.662	
25-29	1.682	171	2.382	7.906	811	11.099	7.012	793	141	21.060	
30-34	2.291	184	1.245	5.931	725	7.901	8.082	1.242	295	20.196	
35-39	2.063	212	1.025	5.137	804	6.966	8.606	1.632	357	20.088	
40-44	1.936	239	1.186	4.148	776	6.110	7.516	2.034	412	18.511	
45-49	1.956	164	922	3.575	644	5.141	6.465	2.837	434	17.246	
50-54	1.997	127	541	3.314	630	4.485	5.584	4.417	592	17.496	
55-59	1.267	71	275	2.187	294	2.756	3.758	4.810	806	13.836	
60-64	1.057	65	265	1.556	235	2.056	3.099	5.751	1.300	13.917	
65-69	815	50	200	952	150	1.302	2.058	5.784	2.057	13.146	
70-74	695	32	246	656	120	1.022	1.560	4.752	2.306	11.463	
75 e più	1.077	49	207	876	199	1.282	1.624	6.516	4.404	17.491	
<b>Totale</b>	<b>16.967</b>	<b>1.438</b>	<b>13.732</b>	<b>46.577</b>	<b>7.040</b>	<b>67.349</b>	<b>81.130</b>	<b>53.549</b>	<b>29.173</b>	<b>7.298</b>	<b>256.904</b>
<b>FEMMINE</b>											
6-10	-	-	-	-	-	-	1.521	14.609	56	16.186	
11-14	-	-	-	-	-	-	4.691	9.268	314	14.294	
15-19	-	-	1.773	2.043	800	4.616	13.597	472	140	18.860	
20-24	260	123	5.656	7.604	831	14.091	5.045	507	107	20.202	
25-29	2.361	312	3.042	6.756	844	10.642	6.809	980	159	21.381	
30-34	2.671	371	1.478	5.502	956	7.936	7.870	1.739	200	20.922	
35-39	2.304	514	1.312	4.865	1.091	7.268	8.004	2.422	295	20.987	
40-44	1.998	438	1.182	3.763	1.011	5.956	6.563	3.566	389	19.100	
45-49	2.226	249	926	2.907	905	4.738	4.668	4.667	569	17.355	
50-54	2.109	201	468	2.235	829	3.532	3.470	6.635	1.139	17.456	
55-59	1.109	100	201	1.478	556	2.235	2.241	6.139	1.630	14.018	
60-64	749	96	184	1.184	501	1.869	1.671	6.566	2.442	14.633	
65-69	556	83	145	812	349	1.306	1.290	5.958	3.614	15.240	
70-74	558	58	190	631	291	1.112	1.027	5.295	3.650	14.168	
75 e più	1.091	80	180	796	380	1.356	1.338	8.633	7.796	27.627	
<b>Totale</b>	<b>17.992</b>	<b>2.625</b>	<b>16.737</b>	<b>40.576</b>	<b>9.344</b>	<b>66.657</b>	<b>68.284</b>	<b>64.368</b>	<b>37.053</b>	<b>15.450</b>	<b>272.429</b>

**Tavola 1.5 - Popolazione residente appartenente alle forze di lavoro per condizione professionale, sesso e classe di età**

CLASSI DI ETÀ	Occupati	In cerca di occupazione			Totale	Totale
		In cerca di 1 <sup>a</sup> occupazione	Disoccupati	Altre persone in cerca di lavoro		
<b>TOTALE</b>						
15-19	1.215	3.336	550	816	4.702	5.917
20-24	7.349	6.801	2.132	1.581	10.514	17.863
25-29	14.822	5.331	3.181	1.534	10.046	24.868
30-34	19.390	3.281	3.490	1.097	7.868	27.258
35-39	21.868	1.926	3.266	1.028	6.220	28.088
40-44	21.386	1.014	2.719	792	4.525	25.911
45-49	20.613	539	2.002	542	3.083	23.696
50-54	19.056	270	1.664	415	2.349	21.405
55-59	10.998	133	990	227	1.350	12.348
60-64	6.214	62	544	131	737	6.951
65 e più	2.416	48	79	68	195	2.611
<b>Totale</b>	<b>145.327</b>	<b>22.741</b>	<b>20.617</b>	<b>8.231</b>	<b>51.589</b>	<b>196.916</b>
<b>MASCHI</b>						
15-19	758	1.831	320	402	2.553	3.311
20-24	4.708	3.648	1.227	637	5.512	10.220
25-29	9.320	2.671	1.763	555	4.989	14.309
30-34	12.021	1.589	1.886	317	3.792	15.813
35-39	13.649	851	1.781	255	2.887	16.536
40-44	13.241	470	1.499	180	2.149	15.390
45-49	12.699	261	1.205	132	1.598	14.297
50-54	11.899	144	1.073	133	1.350	13.249
55-59	7.208	71	706	104	881	8.089
60-64	4.625	47	504	76	627	5.252
65 e più	1.707	30	61	36	127	1.834
<b>Totale</b>	<b>91.835</b>	<b>11.613</b>	<b>12.025</b>	<b>2.827</b>	<b>26.465</b>	<b>118.300</b>
<b>FEMMINE</b>						
15-19	457	1.505	230	414	2.149	2.606
20-24	2.641	3.153	905	944	5.002	7.643
25-29	5.502	2.660	1.418	979	5.057	10.559
30-34	7.369	1.692	1.604	780	4.076	11.445
35-39	8.219	1.075	1.485	773	3.333	11.552
40-44	8.145	544	1.220	612	2.376	10.521
45-49	7.914	278	797	410	1.485	9.399
50-54	7.157	126	591	282	999	8.156
55-59	3.790	62	284	123	469	4.259
60-64	1.589	15	40	55	110	1.699
65 e più	709	18	18	32	68	777
<b>Totale</b>	<b>53.492</b>	<b>11.128</b>	<b>8.592</b>	<b>5.404</b>	<b>25.124</b>	<b>78.616</b>

**Tavola 1.6 - Popolazione residente appartenente alle forze di lavoro per condizione professionale, sesso e grado di istruzione**

GRADO DI ISTRUZIONE	Occupati	In cerca di occupazione			Totale	Totale
		In cerca di 1 <sup>a</sup> occupazione	Disoccupati	Altre persone in cerca di lavoro		
<b>TOTALE</b>						
LAUREA	21.517	1.694	639	385	2.718	24.235
<i>di cui con specializzazione e/o dottorato</i>	5.175	220	71	63	354	5.529
DIPLOMA UNIVERSITARIO O TERZIARIO DI TIPO NON UNIVERSITARIO	2.516	214	132	64	410	2.926
DIPLOMA DI SCUOLA SECONDARIA SUPERIORE	55.069	10.340	5.381	3.774	19.495	74.564
Maturità liceali	8.190	1.740	653	1.279	3.672	11.862
Altri diplomi di maturità (corso 4-5 anni)	40.146	7.633	3.925	2.180	13.738	53.884
Diploma scolastico di qualifica	6.733	967	803	315	2.085	8.818
LICENZA DI SCUOLA MEDIA INFERIORE O DI AVVIAMENTO PROFESSIONALE	44.692	8.589	9.422	2.742	20.753	65.445
LICENZA DI SCUOLA ELEMENTARE	18.106	1.476	4.044	1.025	6.545	24.651
ALFABETI PRIVI DI TITOLO DI STUDIO	2.749	267	747	175	1.189	3.938
ANALFABETI	678	161	252	66	479	1.157
<b>Totale</b>	<b>145.327</b>	<b>22.741</b>	<b>20.617</b>	<b>8.231</b>	<b>51.589</b>	<b>196.916</b>
<b>MASCHI</b>						
LAUREA	11.328	652	267	178	1.097	12.425
<i>di cui con specializzazione e/o dottorato</i>	3.057	96	26	32	154	3.211
DIPLOMA UNIVERSITARIO O TERZIARIO DI TIPO NON UNIVERSITARIO	991	66	36	16	118	1.109
DIPLOMA DI SCUOLA SECONDARIA SUPERIORE	34.396	4.879	2.930	1.358	9.167	43.563
Maturità liceali	4.898	734	312	479	1.525	6.423
Altri diplomi di maturità (corso 4-5 anni)	25.939	3.737	2.182	779	6.698	32.637
Diploma scolastico di qualifica	3.559	408	436	100	944	4.503
LICENZA DI SCUOLA MEDIA INFERIORE O DI AVVIAMENTO PROFESSIONALE	31.751	4.870	5.825	902	11.597	43.348
LICENZA DI SCUOLA ELEMENTARE	11.208	850	2.361	290	3.501	14.709
ALFABETI PRIVI DI TITOLO DI STUDIO	1.700	177	457	63	697	2.397
ANALFABETI	461	119	149	20	288	749
<b>Totale</b>	<b>91.835</b>	<b>11.613</b>	<b>12.025</b>	<b>2.827</b>	<b>26.465</b>	<b>118.300</b>
<b>FEMMINE</b>						
LAUREA	10.189	1.042	372	207	1.621	11.810
<i>di cui con specializzazione e/o dottorato</i>	2.118	124	45	31	200	2.318
DIPLOMA UNIVERSITARIO O TERZIARIO DI TIPO NON UNIVERSITARIO	1.525	148	96	48	292	1.817
DIPLOMA DI SCUOLA SECONDARIA SUPERIORE	20.673	5.461	2.451	2.416	10.328	31.001
Maturità liceali	3.292	1.006	341	800	2.147	5.439
Altri diplomi di maturità (corso 4-5 anni)	14.207	3.896	1.743	1.401	7.040	21.247
Diploma scolastico di qualifica	3.174	559	367	215	1.141	4.315
LICENZA DI SCUOLA MEDIA INFERIORE O DI AVVIAMENTO PROFESSIONALE	12.941	3.719	3.597	1.840	9.156	22.097
LICENZA DI SCUOLA ELEMENTARE	6.898	626	1.683	735	3.044	9.942
ALFABETI PRIVI DI TITOLO DI STUDIO	1.049	90	290	112	492	1.541
ANALFABETI	217	42	103	46	191	408
<b>Totale</b>	<b>53.492</b>	<b>11.128</b>	<b>8.592</b>	<b>5.404</b>	<b>25.124</b>	<b>78.616</b>

**Tavola 1.7 - Popolazione residente appartenente alle forze di lavoro per condizione professionale, sesso e stato civile**

STATO CIVILE	Occupati	In cerca di occupazione			Totale	Totale
		In cerca di 1^ occupazione	Disoccupati	Altre persone in cerca di lavoro		
<b>TOTALE</b>						
Celibi/nubili	33.923	16.710	6.854	3.771	27.335	61.258
Coniugati/e	105.748	5.668	12.968	4.203	22.839	128.587
<i>di cui separati/e di fatto</i>	662	94	164	41	299	961
Separati/e legalmente	1.807	195	299	80	574	2.381
Divorziati/e	1.216	81	200	37	318	1.534
Vedovi/e	2.633	87	296	140	523	3.156
<b>Totale</b>	<b>145.327</b>	<b>22.741</b>	<b>20.617</b>	<b>8.231</b>	<b>51.589</b>	<b>196.916</b>
<b>MASCHI</b>						
Celibi	22.282	9.560	4.462	1.869	15.891	38.173
Coniugati	67.649	1.973	7.274	929	10.176	77.825
<i>di cui separati di fatto</i>	353	29	72	13	114	467
Separati legalmente	886	50	123	14	187	1.073
Divorziati	511	18	96	8	122	633
Vedovi	507	12	70	7	89	596
<b>Totale</b>	<b>91.835</b>	<b>11.613</b>	<b>12.025</b>	<b>2.827</b>	<b>26.465</b>	<b>118.300</b>
<b>FEMMINE</b>						
Nubili	11.641	7.150	2.392	1.902	11.444	23.085
Coniugate	38.099	3.695	5.694	3.274	12.663	50.762
<i>di cui separate di fatto</i>	309	65	92	28	185	494
Separate legalmente	921	145	176	66	387	1.308
Divorziate	705	63	104	29	196	901
Vedove	2.126	75	226	133	434	2.560
<b>Totale</b>	<b>53.492</b>	<b>11.128</b>	<b>8.592</b>	<b>5.404</b>	<b>25.124</b>	<b>78.616</b>

**Tavola 1.8 - Occupati per posizione nella professione, sesso e classe di età**

CLASSI DI ETÀ	Dipendente o in altra posizione subordinata	Indipendente					Totale	Totale
		Imprenditore	Libero professionista	Lavoratore in proprio	Socio di cooperativa	Coadiuvante familiare		
TOTALE								
15-19	1.101	10	-	89	3	12	114	1.215
20-24	6.159	121	95	851	48	75	1.190	7.349
25-29	11.646	284	536	2.089	125	142	3.176	14.822
30-34	14.337	390	1.333	2.975	176	179	5.053	19.390
35-39	16.022	531	1.440	3.537	183	155	5.846	21.868
40-44	16.468	448	1.099	3.085	149	137	4.918	21.386
45-49	16.671	316	856	2.507	124	139	3.942	20.613
50-54	15.536	352	551	2.436	77	104	3.520	19.056
55-59	8.471	305	320	1.754	60	88	2.527	10.998
60-64	4.271	231	272	1.355	37	48	1.943	6.214
65-69	600	114	161	552	10	22	859	1.459
70-74	111	64	83	257	2	4	410	521
75 e più	123	37	55	210	5	6	313	436
<b>Totale</b>	<b>111.516</b>	<b>3.203</b>	<b>6.801</b>	<b>21.697</b>	<b>999</b>	<b>1.111</b>	<b>33.811</b>	<b>145.327</b>
MASCHI								
15-19	674	8	-	64	2	10	84	758
20-24	3.887	90	67	581	34	49	821	4.708
25-29	7.055	223	356	1.518	86	82	2.265	9.320
30-34	8.472	299	888	2.146	132	84	3.549	12.021
35-39	9.422	387	997	2.640	129	74	4.227	13.649
40-44	9.661	351	813	2.263	101	52	3.580	13.241
45-49	9.784	252	674	1.850	78	61	2.915	12.699
50-54	9.274	270	476	1.799	55	25	2.625	11.899
55-59	5.319	251	282	1.271	48	37	1.889	7.208
60-64	3.083	203	249	1.048	28	14	1.542	4.625
65-69	395	82	151	404	7	8	652	1.047
70-74	67	47	77	182	1	-	307	374
75 e più	73	24	49	135	1	4	213	286
<b>Totale</b>	<b>67.166</b>	<b>2.487</b>	<b>5.079</b>	<b>15.901</b>	<b>702</b>	<b>500</b>	<b>24.669</b>	<b>91.835</b>
FEMMINE								
15-19	427	2	-	25	1	2	30	457
20-24	2.272	31	28	270	14	26	369	2.641
25-29	4.591	61	180	571	39	60	911	5.502
30-34	5.865	91	445	829	44	95	1.504	7.369
35-39	6.600	144	443	897	54	81	1.619	8.219
40-44	6.807	97	286	822	48	85	1.338	8.145
45-49	6.887	64	182	657	46	78	1.027	7.914
50-54	6.262	82	75	637	22	79	895	7.157
55-59	3.152	54	38	483	12	51	638	3.790
60-64	1.188	28	23	307	9	34	401	1.589
65-69	205	32	10	148	3	14	207	412
70-74	44	17	6	75	1	4	103	147
75 e più	50	13	6	75	4	2	100	150
<b>Totale</b>	<b>44.350</b>	<b>716</b>	<b>1.722</b>	<b>5.796</b>	<b>297</b>	<b>611</b>	<b>9.142</b>	<b>53.492</b>

**Tavola 1.9 - Occupati per posizione nella professione, sesso e settore di attività economica**

SETTORI DI ATTIVITÀ ECONOMICA	Dipendente o in altra posizione subordinata	Indipendente				Totale	Totale
		Imprenditore e libero professionista	Lavoratore in proprio	Socio di cooperativa	Coadiuvante familiare		
<b>TOTALE</b>							
AGRICOLTURA E PESCA	18.467	395	1.917	134	120	2.566	21.033
Agricoltura, caccia e silvicoltura	18.284	390	1.774	70	119	2.353	20.637
Pesca, piscicoltura e servizi connessi	183	5	143	64	1	213	396
INDUSTRIA	12.253	822	3.084	154	117	4.177	16.430
Estrazione di carbon fossile, petrolio greggio, minerali, ecc.	236	26	45	1	-	72	308
Industria alimentare delle bevande e del tabacco	1.373	154	380	13	17	564	1.937
Industria tessile, dell'abbigliamento, della lavorazione di pellami e del cuoio	1.708	84	423	33	25	565	2.273
Industria del legno e dei prodotti in legno (esclusi i mobili), della carta, stampa ed editoria	1.041	94	425	16	11	546	1.587
Cokeria, raffineria, industria chimica e farmaceutica, industria della gomma e della plastica	1.139	94	212	10	8	324	1.463
Lavorazione di minerali non metalliferi (cemento, vetro, ceramica)	769	59	210	9	11	289	1.058
Siderurgia, industria metalmeccanica, elettronica e fabbricazione di mezzi di trasporto	4.417	235	979	50	34	1.298	5.715
Fabbricazione di mobili e altre industrie manifatturiere compreso il recupero e la preparazione per il riciclaggio	733	50	314	13	11	388	1.121
Produzione e distribuzione di energia elettrica, acqua e gas	837	26	96	9	-	131	968
COSTRUZIONI E INSTALLAZIONE DI IMPIANTI	7.376	1.127	2.019	70	50	3.266	10.642
Costruzioni edili, opere pubbliche e installazione dei servizi nei fabbricati	7.376	1.127	2.019	70	50	3.266	10.642
COMMERCIO, RIPARAZIONI, PUBBLICI ESERCIZI, TRASPORTI E COMUNICAZIONI	19.700	1.982	11.206	325	535	14.048	33.748
Commercio, manutenzione e riparazione di autoveicoli e motocicli, vendita al dettaglio di carburante per autotrazione	2.150	202	1.722	44	58	2.026	4.176
Commercio all'ingrosso e intermediari del commercio, esclusi autoveicoli e motocicli	2.007	479	1.192	44	48	1.763	3.770
Commercio al dettaglio escluso quello di autoveicoli e di motocicli, riparazione di beni personali e per la casa	4.819	837	6.168	111	301	7.417	12.236
Alberghi, campeggi, bar, ristoranti, ecc.	2.889	297	1.442	61	113	1.913	4.802
Trasporti (pubblici e privati), magazzinaggio, poste e telecomunicazioni	7.835	167	682	65	15	929	8.764
CREDITO, ASSICURAZIONI E ALTRI SERVIZI ALLA PRODUZIONE E/O AL CONSUMO	5.732	3.227	1.086	70	38	4.421	10.153
Credito, assicurazioni, intermediazione monetaria e finanziaria	2.650	421	394	12	15	842	3.492
Informatica e attività connesse, ricerca e sviluppo	749	173	178	16	4	371	1.120
Attività professionali e di consulenza, immobiliari e di noleggio (studi legali, di progettazione, di mercato, contabilità, vigilanza e pulizia)	2.333	2.633	514	42	19	3.208	5.541
SERVIZI SOCIALI E ALLE PERSONE	47.951	2.443	2.383	245	251	5.322	53.273
Pubblica Amministrazione centrale e locale, Difesa, attività giudiziarie, sicurezza nazionale, assicurazione sociale obbligatoria	18.512	362	-	-	-	362	18.874
Istruzione e formazione pubblica e privata	15.794	472	371	57	17	917	16.711
Sanità e assistenza sociale pubblica e privata	9.681	1.369	525	112	44	2.050	11.731
Organizzazioni associative, politiche e sindacali	472	54	46	8	4	112	584
Attività ricreative, culturali e sportive	508	91	148	17	1	257	765
Altre attività di servizi	1.540	95	1.029	40	28	1.192	2.732
Servizi domestici presso famiglie e convivenze	1.444	-	264	11	157	432	1.876
ORGANISMI INTERNAZIONALI O DI ALTRI PAESI	37	8	2	1	-	11	48
Organizzazioni ed organismi extraterritoriali	37	8	2	1	-	11	48
<b>TOTALE</b>	<b>111.516</b>	<b>10.004</b>	<b>21.697</b>	<b>999</b>	<b>1.111</b>	<b>33.811</b>	<b>145.327</b>

**Tavola 1.9 segue - Occupati per posizione nella professione, sesso e settore di attività economica**

SETTORI DI ATTIVITÀ ECONOMICA	Dipendente o in altra posizione subordinata	Indipendente				Totale	Totale
		Imprenditore e libero professionista	Lavoratore in proprio	Socio di cooperativa	Coadiuvante familiare		
MASCHI							
AGRICOLTURA E PESCA	8.404	305	1.418	115	48	1.886	10.290
Agricoltura, caccia e silvicoltura	8.250	302	1.299	51	48	1.700	9.950
Pesca, piscicoltura e servizi connessi	154	3	119	64	-	186	340
INDUSTRIA	9.433	694	2.587	117	65	3.463	12.896
Estrazione di carbon fossile, petrolio greggio, minerali, ecc.	204	26	41	1	-	68	272
Industria alimentare delle bevande e del tabacco	1.016	132	308	10	7	457	1.473
Industria tessile, dell'abbigliamento, della lavorazione di pellami e del cuoio	629	52	238	10	7	307	936
Industria del legno e dei prodotti in legno (esclusi i mobili), della carta, stampa ed editoria	843	85	367	14	9	475	1.318
Cokeria, raffineria, industria chimica e farmaceutica, industria della gomma e della plastica	894	78	176	10	5	269	1.163
Lavorazione di minerali non metalliferi (cemento, vetro, ceramica)	681	51	185	7	8	251	932
Siderurgia, industria metalmeccanica, elettronica e fabbricazione di mezzi di trasporto	3.781	210	908	43	22	1.183	4.964
Fabbricazione di mobili e altre industrie manifatturiere compreso il recupero e la preparazione per il riciclaggio	603	40	278	13	7	338	941
Produzione e distribuzione di energia elettrica, acqua e gas	782	20	86	9	-	115	897
COSTRUZIONI E INSTALLAZIONE DI IMPIANTI	7.078	1.036	1.931	66	48	3.081	10.159
Costruzioni edili, opere pubbliche e installazione dei servizi nei fabbricati	7.078	1.036	1.931	66	48	3.081	10.159
COMMERCIO, RIPARAZIONI, PUBBLICI ESERCIZI, TRASPORTI E COMUNICAZIONI	14.602	1.495	7.909	246	269	9.919	24.521
Commercio, manutenzione e riparazione di autoveicoli e motocicli, vendita al dettaglio di carburante per autotrazione	1.796	174	1.473	37	39	1.723	3.519
Commercio all'ingrosso e intermediari del commercio, esclusi autoveicoli e motocicli	1.450	417	953	39	29	1.438	2.888
Commercio al dettaglio escluso quello di autoveicoli e di motocicli, riparazione di beni personali e per la casa	2.608	569	3.845	70	132	4.616	7.224
Alberghi, campeggi, bar, ristoranti, ecc.	1.981	205	1.010	39	57	1.311	3.292
Trasporti (pubblici e privati), magazzinaggio, poste e telecomunicazioni	6.767	130	628	61	12	831	7.598
CREDITO, ASSICURAZIONI E ALTRI SERVIZI ALLA PRODUZIONE E/O AL CONSUMO	3.356	2.399	801	54	11	3.265	6.621
Credito, assicurazioni, intermediazione monetaria e finanziaria	1.741	341	295	10	6	652	2.393
Informatica e attività connesse, ricerca e sviluppo	507	150	148	14	1	313	820
Attività professionali e di consulenza, immobiliari e di noleggio (studi legali, di progettazione, di mercato, contabilità, vigilanza e pulizia)	1.108	1.908	358	30	4	2.300	3.408
SERVIZI SOCIALI E ALLE PERSONE	24.271	1.632	1.253	103	59	3.047	27.318
Pubblica Amministrazione centrale e locale, Difesa, attività giudiziarie, sicurezza nazionale, assicurazione sociale obbligatoria	13.142	248	-	-	-	248	13.390
Istruzione e formazione pubblica e privata	4.592	240	163	18	1	422	5.014
Sanità e assistenza sociale pubblica e privata	4.651	965	302	40	10	1.317	5.968
Organizzazioni associative, politiche e sindacali	274	49	33	2	-	84	358
Attività ricreative, culturali e sportive	297	71	109	8	-	188	485
Altre attività di servizi	887	59	560	30	9	658	1.545
Servizi domestici presso famiglie e convivenze	428	-	86	5	39	130	558
ORGANISMI INTERNAZIONALI O DI ALTRI PAESI	22	5	2	1	-	8	30
Organizzazioni ed organismi extraterritoriali	22	5	2	1	-	8	30
<b>TOTALE</b>	<b>67.166</b>	<b>7.566</b>	<b>15.901</b>	<b>702</b>	<b>500</b>	<b>24.669</b>	<b>91.835</b>



**Tavola 1.9 segue - Occupati per posizione nella professione, sesso e settore di attività economica**

SETTORI DI ATTIVITÀ ECONOMICA	Dipendente o in altra posizione subordinata	Indipendente				Totale	Totale
		Imprenditore e libero professionista	Lavoratore in proprio	Socio di cooperativa	Coadiuvante familiare		
<b>FEMMINE</b>							
AGRICOLTURA E PESCA	10.063	90	499	19	72	680	10.743
Agricoltura, caccia e silvicoltura	10.034	88	475	19	71	653	10.687
Pesca, piscicoltura e servizi connessi	29	2	24	-	1	27	56
INDUSTRIA	2.820	128	497	37	52	714	3.534
Estrazione di carbon fossile, petrolio greggio, minerali, ecc.	32	-	4	-	-	4	36
Industria alimentare delle bevande e del tabacco	357	22	72	3	10	107	464
Industria tessile, dell'abbigliamento, della lavorazione di pellami e del cuoio	1.079	32	185	23	18	258	1.337
Industria del legno e dei prodotti in legno (esclusi i mobili), della carta, stampa ed editoria	198	9	58	2	2	71	269
Cokeria, raffineria, industria chimica e farmaceutica, industria della gomma e della plastica	245	16	36	-	3	55	300
Lavorazione di minerali non metalliferi (cemento, vetro, ceramica)	88	8	25	2	3	38	126
Siderurgia, industria metalmeccanica, elettronica e fabbricazione di mezzi di trasporto	636	25	71	7	12	115	751
Fabbricazione di mobili e altre industrie manifatturiere compreso il recupero e la preparazione per il riciclaggio	130	10	36	-	4	50	180
Produzione e distribuzione di energia elettrica, acqua e gas	55	6	10	-	-	16	71
COSTRUZIONI E INSTALLAZIONE DI IMPIANTI	298	91	88	4	2	185	483
Costruzioni edili, opere pubbliche e installazione dei servizi nei fabbricati	298	91	88	4	2	185	483
COMMERCIO, RIPARAZIONI, PUBBLICI ESERCIZI, TRASPORTI E COMUNICAZIONI	5.098	487	3.297	79	266	4.129	9.227
Commercio, manutenzione e riparazione di autoveicoli e motocicli, vendita al dettaglio di carburante per autotrazione	354	28	249	7	19	303	657
Commercio all'ingrosso e intermediari del commercio, esclusi autoveicoli e motocicli	557	62	239	5	19	325	882
Commercio al dettaglio escluso quello di autoveicoli e di motocicli, riparazione di beni personali e per la casa	2.211	268	2.323	41	169	2.801	5.012
Alberghi, campeggi, bar, ristoranti, ecc.	908	92	432	22	56	602	1.510
Trasporti (pubblici e privati), magazzinaggio, poste e telecomunicazioni	1.068	37	54	4	3	98	1.166
CREDITO, ASSICURAZIONI E ALTRI SERVIZI ALLA PRODUZIONE E/O AL CONSUMO	2.376	828	285	16	27	1.156	3.532
Credito, assicurazioni, intermediazione monetaria e finanziaria	909	80	99	2	9	190	1.099
Informatica e attività connesse, ricerca e sviluppo	242	23	30	2	3	58	300
Attività professionali e di consulenza, immobiliari e di noleggio (studi legali, di progettazione, di mercato, contabilità, vigilanza e pulizia)	1.225	725	156	12	15	908	2.133
SERVIZI SOCIALI E ALLE PERSONE	23.680	811	1.130	142	192	2.275	25.955
Pubblica Amministrazione centrale e locale, Difesa, attività giudiziarie, sicurezza nazionale, assicurazione sociale obbligatoria	5.370	114	-	-	-	114	5.484
Istruzione e formazione pubblica e privata	11.202	232	208	39	16	495	11.697
Sanità e assistenza sociale pubblica e privata	5.030	404	223	72	34	733	5.763
Organizzazioni associative, politiche e sindacali	198	5	13	6	4	28	226
Attività ricreative, culturali e sportive	211	20	39	9	1	69	280
Altre attività di servizi	653	36	469	10	19	534	1.187
Servizi domestici presso famiglie e convivenze	1.016	-	178	6	118	302	1.318
ORGANISMI INTERNAZIONALI O DI ALTRI PAESI	15	3	-	-	-	3	18
Organizzazioni ed organismi extraterritoriali	15	3	-	-	-	3	18
<b>TOTALE</b>	<b>44.350</b>	<b>2.438</b>	<b>5.796</b>	<b>297</b>	<b>611</b>	<b>9.142</b>	<b>53.492</b>

**Tavola 1.10 - Occupati per classe di età, sesso e attività lavorativa svolta**

ATTIVITÀ LAVORATIVA SVOLTA	Classi di età						
	15-19	20-24	25-29	30-34	35-39	40-44	45-49
TOTALE							
Svolge un lavoro operaio o di servizio non specializzato	478	1.658	2.642	3.570	4.087	4.212	3.511
E' addetto a impianti fissi di produzione, a macchinari, a linee di montaggio o conduce veicoli	49	441	846	1.064	966	1.020	936
Svolge un'attività operaia qualificata	246	1.060	1.732	2.113	2.234	2.052	1.885
Coltiva piante e/o alleva animali	63	289	593	806	1.202	1.076	1.189
Svolge un'attività di vendita al pubblico o di servizio alle persone	263	1.650	2.633	3.138	2.654	2.519	1.923
Svolge un'attività impiegatizia di tipo non tecnico	33	475	958	1.258	1.436	1.663	2.134
Svolge un'attività tecnica, amministrativa, sportiva o artistica a media qualificazione	40	838	2.427	3.253	3.723	3.612	3.671
Svolge un'attività organizzativa, tecnica, intellettuale, scientifica o artistica ad elevata specializzazione	2	102	1.134	2.254	2.925	3.033	3.279
Gestisce un'impresa o dirige il lavoro di strutture organizzative complesse	21	362	1.153	1.403	2.125	1.863	1.858
Lavora come ufficiale, sottufficiale, allievo o volontario nelle Forze Armate	20	474	704	531	516	336	227
<b>Totale</b>	<b>1.215</b>	<b>7.349</b>	<b>14.822</b>	<b>19.390</b>	<b>21.868</b>	<b>21.386</b>	<b>20.613</b>

ATTIVITÀ LAVORATIVA SVOLTA	Classi di età						Totale
	50-54	55-59	60-64	65-69	70-74	75 e più	
TOTALE							
Svolge un lavoro operaio o di servizio non specializzato	3.538	2.038	1.302	151	52	49	27.288
E' addetto a impianti fissi di produzione, a macchinari, a linee di montaggio o conduce veicoli	961	395	194	26	13	12	6.923
Svolge un'attività operaia qualificata	1.870	990	626	93	36	24	14.961
Coltiva piante e/o alleva animali	1.099	962	450	99	40	37	7.905
Svolge un'attività di vendita al pubblico o di servizio alle persone	1.623	927	517	202	71	71	18.191
Svolge un'attività impiegatizia di tipo non tecnico	1.770	836	417	65	8	9	11.062
Svolge un'attività tecnica, amministrativa, sportiva o artistica a media qualificazione	3.162	1.810	940	163	33	33	23.705
Svolge un'attività organizzativa, tecnica, intellettuale, scientifica o artistica ad elevata specializzazione	3.221	1.505	791	252	104	78	18.680
Gestisce un'impresa o dirige il lavoro di strutture organizzative complesse	1.704	1.499	966	406	164	123	13.647
Lavora come ufficiale, sottufficiale, allievo o volontario nelle Forze Armate	108	36	11	2	-	-	2.965
<b>Totale</b>	<b>19.056</b>	<b>10.998</b>	<b>6.214</b>	<b>1.459</b>	<b>521</b>	<b>436</b>	<b>145.327</b>

**Tavola 1.10 segue - Occupati per classe di età, sesso e attività lavorativa svolta**

ATTIVITÀ LAVORATIVA SVOLTA	Classi di età						
	15-19	20-24	25-29	30-34	35-39	40-44	45-49
<b>MASCHI</b>							
Svolge un lavoro operaio o di servizio non specializzato	266	924	1.374	1.803	2.252	2.265	2.011
E' addetto a impianti fissi di produzione, a macchinari, a linee di montaggio o conduce veicoli	44	403	783	995	925	970	894
Svolge un'attività operaia qualificata	213	933	1.524	1.845	2.017	1.817	1.712
Coltiva piante e/o alleva animali	39	155	296	423	588	587	608
Svolge un'attività di vendita al pubblico o di servizio alle persone	130	864	1.601	1.964	1.690	1.632	1.261
Svolge un'attività impiegatizia di tipo non tecnico	6	152	321	467	604	733	1.063
Svolge un'attività tecnica, amministrativa, sportiva o artistica a media qualificazione	22	481	1.310	1.678	1.958	1.822	1.859
Svolge un'attività organizzativa, tecnica, intellettuale, scientifica o artistica ad elevata specializzazione	1	55	576	1.268	1.516	1.654	1.666
Gestisce un'impresa o dirige il lavoro di strutture organizzative complesse	18	269	838	1.056	1.584	1.425	1.398
Lavora come ufficiale, sottufficiale, allievo o volontario nelle Forze Armate	19	472	697	522	515	336	227
<b>Totale</b>	<b>758</b>	<b>4.708</b>	<b>9.320</b>	<b>12.021</b>	<b>13.649</b>	<b>13.241</b>	<b>12.699</b>

ATTIVITÀ LAVORATIVA SVOLTA	Classi di età						Totale
	50-54	55-59	60-64	65-69	70-74	75 e più	
<b>MASCHI</b>							
Svolge un lavoro operaio o di servizio non specializzato	2.036	1.274	980	103	32	28	15.348
E' addetto a impianti fissi di produzione, a macchinari, a linee di montaggio o conduce veicoli	926	379	190	23	12	9	6.553
Svolge un'attività operaia qualificata	1.722	898	577	86	29	19	13.392
Coltiva piante e/o alleva animali	540	548	388	79	31	24	4.306
Svolge un'attività di vendita al pubblico o di servizio alle persone	1.064	554	346	131	40	40	11.317
Svolge un'attività impiegatizia di tipo non tecnico	960	510	276	36	6	3	5.137
Svolge un'attività tecnica, amministrativa, sportiva o artistica a media qualificazione	1.588	933	504	81	22	19	12.277
Svolge un'attività organizzativa, tecnica, intellettuale, scientifica o artistica ad elevata specializzazione	1.659	881	564	212	90	64	10.206
Gestisce un'impresa o dirige il lavoro di strutture organizzative complesse	1.296	1.195	789	294	112	80	10.354
Lavora come ufficiale, sottufficiale, allievo o volontario nelle Forze Armate	108	36	11	2	-	-	2.945
<b>Totale</b>	<b>11.899</b>	<b>7.208</b>	<b>4.625</b>	<b>1.047</b>	<b>374</b>	<b>286</b>	<b>91.835</b>

**Tavola 1.10 segue - Occupati per classe di età, sesso e attività lavorativa svolta**

ATTIVITÀ LAVORATIVA SVOLTA	Classi di età						
	15-19	20-24	25-29	30-34	35-39	40-44	45-49
FEMMINE							
Svolge un lavoro operaio o di servizio non specializzato	212	734	1.268	1.767	1.835	1.947	1.500
E' addetta a impianti fissi di produzione, a macchinari, a linee di montaggio o conduce veicoli	5	38	63	69	41	50	42
Svolge un'attività operaia qualificata	33	127	208	268	217	235	173
Coltiva piante e/o alleva animali	24	134	297	383	614	489	581
Svolge un'attività di vendita al pubblico o di servizio alle persone	133	786	1.032	1.174	964	887	662
Svolge un'attività impiegatizia di tipo non tecnico	27	323	637	791	832	930	1.071
Svolge un'attività tecnica, amministrativa, sportiva o artistica a media qualificazione	18	357	1.117	1.575	1.765	1.790	1.812
Svolge un'attività organizzativa, tecnica, intellettuale, scientifica o artistica ad elevata specializzazione	1	47	558	986	1.409	1.379	1.613
Gestisce un'impresa o dirige il lavoro di strutture organizzative complesse	3	93	315	347	541	438	460
Lavora come ufficiale, sottufficiale, allievo o volontario nelle Forze Armate	1	2	7	9	1	-	-
<b>Totale</b>	<b>457</b>	<b>2.641</b>	<b>5.502</b>	<b>7.369</b>	<b>8.219</b>	<b>8.145</b>	<b>7.914</b>

ATTIVITÀ LAVORATIVA SVOLTA	Classi di età						Totale
	50-54	55-59	60-64	65-69	70-74	75 e più	
FEMMINE							
Svolge un lavoro operaio o di servizio non specializzato	1.502	764	322	48	20	21	11.940
E' addetta a impianti fissi di produzione, a macchinari, a linee di montaggio o conduce veicoli	35	16	4	3	1	3	370
Svolge un'attività operaia qualificata	148	92	49	7	7	5	1.569
Coltiva piante e/o alleva animali	559	414	62	20	9	13	3.599
Svolge un'attività di vendita al pubblico o di servizio alle persone	559	373	171	71	31	31	6.874
Svolge un'attività impiegatizia di tipo non tecnico	810	326	141	29	2	6	5.925
Svolge un'attività tecnica, amministrativa, sportiva o artistica a media qualificazione	1.574	877	436	82	11	14	11.428
Svolge un'attività organizzativa, tecnica, intellettuale, scientifica o artistica ad elevata specializzazione	1.562	624	227	40	14	14	8.474
Gestisce un'impresa o dirige il lavoro di strutture organizzative complesse	408	304	177	112	52	43	3.293
Lavora come ufficiale, sottufficiale, allievo o volontario nelle Forze Armate	-	-	-	-	-	-	20
<b>Totale</b>	<b>7.157</b>	<b>3.790</b>	<b>1.589</b>	<b>412</b>	<b>147</b>	<b>150</b>	<b>53.492</b>

**Tavola 1.11 - Occupati per classe di età, sesso, sezione di attività economica e posizione nella professione**

SEZIONE DI ATTIVITÀ ECONOMICA E POSIZIONE NELLA PROFESSIONE	Classi di età					
	15-19	20-24	25-29	30-34	35-39	40-44
TOTALE						
AGRICOLTURA, CACCIA E SILVICOLTURA	298	1.059	1.919	2.695	3.269	3.045
Dipendenti o in altra posizione subordinata	281	956	1.745	2.425	2.915	2.772
Indipendenti (a)	17	103	174	270	354	273
PESCA, PISCICOLTURA E SERVIZI CONNESSI	5	22	39	55	64	46
Dipendenti o in altra posizione subordinata	4	15	23	22	25	23
Indipendenti	1	7	16	33	39	23
ESTRAZIONE DI MINERALI	3	18	36	39	42	44
Dipendenti o in altra posizione subordinata	2	13	31	25	31	32
Indipendenti	1	5	5	14	11	12
ATTIVITÀ MANIFATTURIERE	259	1.206	2.013	2.402	2.227	2.052
Dipendenti o in altra posizione subordinata	243	1.035	1.610	1.803	1.546	1.512
Indipendenti	16	171	403	599	681	540
PRODUZIONE E DISTRIBUZIONE DI ENERGIA ELETTRICA, GAS E ACQUA	7	43	65	69	119	141
Dipendenti o in altra posizione subordinata	6	41	53	55	90	121
Indipendenti	1	2	12	14	29	20
COSTRUZIONI	174	761	1.255	1.604	1.658	1.423
Dipendenti o in altra posizione subordinata	160	661	958	1.122	1.082	964
Indipendenti	14	100	297	482	576	459
COMMERCIO ALL'INGROSSO E AL DETTAGLIO; RIPARAZIONE DI AUTOVEICOLI, MOTOCICLI E DI BENI PERSONALI E PER LA CASA	187	1.554	2.743	3.125	3.175	2.595
Dipendenti o in altra posizione subordinata	149	1.081	1.605	1.601	1.382	1.002
Indipendenti	38	473	1.138	1.524	1.793	1.593
ALBERGHI E RISTORANTI	101	561	772	787	656	623
Dipendenti o in altra posizione subordinata	88	452	561	489	384	330
Indipendenti	13	109	211	298	272	293
TRASPORTI, MAGAZZINAGGIO E COMUNICAZIONI	21	308	754	989	1.084	1.431
Dipendenti o in altra posizione subordinata	20	284	671	888	918	1.272
Indipendenti	1	24	83	101	166	159
INTERMEDIAZIONE MONETARIA E FINANZIARIA	4	101	382	555	534	492
Dipendenti o in altra posizione subordinata	4	80	283	410	356	381
Indipendenti	-	21	99	145	178	111
ATTIVITÀ IMMOBILIARI, NOLEGGIO, INFORMATICA, RICERCA, ALTRE ATTIVITÀ PROFESSIONALI E IMPRENDITORIALI	24	288	962	1.476	1.239	987
Dipendenti o in altra posizione subordinata	21	229	616	642	482	425
Indipendenti	3	59	346	834	757	562
PUBBLICA AMMINISTRAZIONE E DIFESA; ASSICURAZIONE SOCIALE OBBLIGATORIA	35	696	1.705	2.271	2.856	2.980
Dipendenti o in altra posizione subordinata	35	690	1.680	2.194	2.774	2.918
Indipendenti	-	6	25	77	82	62
ISTRUZIONE	9	179	756	1.257	2.227	2.401
Dipendenti o in altra posizione subordinata	9	167	688	1.143	2.085	2.280
Indipendenti	-	12	68	114	142	121
SANITÀ E ALTRI SERVIZI SOCIALI	4	150	643	1.138	1.762	2.292
Dipendenti o in altra posizione subordinata	4	135	552	926	1.356	1.865
Indipendenti	-	15	91	212	406	427
ALTRI SERVIZI PUBBLICI, SOCIALI E PERSONALI	71	301	563	649	653	504
Dipendenti o in altra posizione subordinata	65	236	405	394	358	310
Indipendenti	6	65	158	255	295	194
SERVIZI DOMESTICI PRESSO FAMIGLIE E CONVIVENZE	13	99	210	274	302	323
Dipendenti o in altra posizione subordinata	10	82	162	198	237	255
Indipendenti	3	17	48	76	65	68
ORGANIZZAZIONI ED ORGANISMI EXTRATERRITORIALI	-	3	5	5	1	7
Dipendenti o in altra posizione subordinata	-	2	3	-	1	6
Indipendenti	-	1	2	5	-	1
<b>TOTALE</b>	<b>1.215</b>	<b>7.349</b>	<b>14.822</b>	<b>19.390</b>	<b>21.868</b>	<b>21.386</b>
<b>Dipendenti o in altra posizione subordinata</b>	<b>1.101</b>	<b>6.159</b>	<b>11.646</b>	<b>14.337</b>	<b>16.022</b>	<b>16.468</b>
<b>Indipendenti</b>	<b>114</b>	<b>1.190</b>	<b>3.176</b>	<b>5.053</b>	<b>5.846</b>	<b>4.918</b>

(a) comprende Imprenditore, Libero professionista, Lavoratore in proprio, Socio di cooperativa di produzione di beni e/o prestazioni di servizi e Coadiuvante familiare

**Tavola 1.11 segue - Occupati per classe di età, sesso, sezione di attività economica e posizione nella professione**

SEZIONE DI ATTIVITÀ ECONOMICA E POSIZIONE NELLA PROFESSIONE	Classi di età					Totale
	45-49	50-54	55-59	60-64	65 e più	
TOTALE						
AGRICOLTURA, CACCIA E SILVICOLTURA	2.712	2.645	1.811	892	292	20.637
Dipendenti o in altra posizione subordinata	2.428	2.353	1.579	707	123	18.284
Indipendenti (a)	284	292	232	185	169	2.353
PESCA, PISCICOLTURA E SERVIZI CONNESSI	44	50	42	20	9	396
Dipendenti o in altra posizione subordinata	22	20	14	10	5	183
Indipendenti	22	30	28	10	4	213
ESTRAZIONE DI MINERALI	38	47	25	9	7	308
Dipendenti o in altra posizione subordinata	34	38	22	7	1	236
Indipendenti	4	9	3	2	6	72
ATTIVITÀ MANIFATTURIERE	1.865	1.657	795	504	174	15.154
Dipendenti o in altra posizione subordinata	1.386	1.230	509	252	54	11.180
Indipendenti	479	427	286	252	120	3.974
PRODUZIONE E DISTRIBUZIONE DI ENERGIA ELETTRICA, GAS E ACQUA	174	222	97	24	7	968
Dipendenti o in altra posizione subordinata	162	203	88	16	2	837
Indipendenti	12	19	9	8	5	131
COSTRUZIONI	1.186	1.111	808	510	152	10.642
Dipendenti o in altra posizione subordinata	787	746	533	321	42	7.376
Indipendenti	399	365	275	189	110	3.266
COMMERCIO ALL'INGROSSO E AL DETTAGLIO; RIPARAZIONE DI AUTOVEICOLI, MOTOCICLI E DI BENI PERSONALI E PER LA CASA	2.024	1.919	1.314	873	673	20.182
Dipendenti o in altra posizione subordinata	760	700	420	211	65	8.976
Indipendenti	1.264	1.219	894	662	608	11.206
ALBERGHI E RISTORANTI	426	349	239	174	114	4.802
Dipendenti o in altra posizione subordinata	238	172	94	63	18	2.889
Indipendenti	188	177	145	111	96	1.913
TRASPORTI, MAGAZZINAGGIO E COMUNICAZIONI	1.607	1.566	678	274	52	8.764
Dipendenti o in altra posizione subordinata	1.489	1.466	603	202	22	7.835
Indipendenti	118	100	75	72	30	929
INTERMEDIAZIONE MONETARIA E FINANZIARIA	522	517	251	114	20	3.492
Dipendenti o in altra posizione subordinata	431	431	186	81	7	2.650
Indipendenti	91	86	65	33	13	842
ATTIVITÀ IMMOBILIARI, NOLEGGIO, INFORMATICA, RICERCA, ALTRE ATTIVITÀ PROFESSIONALI E IMPRENDITORIALI	577	458	257	203	190	6.661
Dipendenti o in altra posizione subordinata	243	218	108	74	24	3.082
Indipendenti	334	240	149	129	166	3.579
PUBBLICA AMMINISTRAZIONE E DIFESA; ASSICURAZIONE SOCIALE OBBLIGATORIA	3.457	2.607	1.353	748	166	18.874
Dipendenti o in altra posizione subordinata	3.426	2.577	1.336	736	146	18.512
Indipendenti	31	30	17	12	20	362
ISTRUZIONE	2.969	3.470	2.068	1.137	238	16.711
Dipendenti o in altra posizione subordinata	2.844	3.372	1.978	1.038	190	15.794
Indipendenti	125	98	90	99	48	917
SANITÀ E ALTRI SERVIZI SOCIALI	2.325	1.843	884	493	197	11.731
Dipendenti o in altra posizione subordinata	1.946	1.620	781	408	88	9.681
Indipendenti	379	223	103	85	109	2.050
ALTRI SERVIZI PUBBLICI, SOCIALI E PERSONALI	432	391	258	160	99	4.081
Dipendenti o in altra posizione subordinata	271	235	129	85	32	2.520
Indipendenti	161	156	129	75	67	1.561
SERVIZI DOMESTICI PRESSO FAMIGLIE E CONVIVENZE	249	197	115	69	25	1.876
Dipendenti o in altra posizione subordinata	198	148	88	52	14	1.444
Indipendenti	51	49	27	17	11	432
ORGANIZZAZIONI ED ORGANISMI EXTRATERRITORIALI	6	7	3	10	1	48
Dipendenti o in altra posizione subordinata	6	7	3	8	1	37
Indipendenti	-	-	-	2	-	11
<b>TOTALE</b>	<b>20.613</b>	<b>19.056</b>	<b>10.998</b>	<b>6.214</b>	<b>2.416</b>	<b>145.327</b>
<b>Dipendenti o in altra posizione subordinata</b>	<b>16.671</b>	<b>15.536</b>	<b>8.471</b>	<b>4.271</b>	<b>834</b>	<b>111.516</b>
<b>Indipendenti</b>	<b>3.942</b>	<b>3.520</b>	<b>2.527</b>	<b>1.943</b>	<b>1.582</b>	<b>33.811</b>

(a) comprende Imprenditore, Libero professionista, Lavoratore in proprio, Socio di cooperativa di produzione di beni e/o prestazioni di servizi e Coadiuvante familiare

**Tavola 1.11 segue - Occupati per classe di età, sesso, sezione di attività economica e posizione nella professione**

SEZIONE DI ATTIVITÀ ECONOMICA E POSIZIONE NELLA PROFESSIONE	Classi di età					
	15-19	20-24	25-29	30-34	35-39	40-44
MASCHI						
AGRICOLTURA, CACCIA E SILVICOLTURA	133	414	791	1.092	1.502	1.459
Dipendenti o in altra posizione subordinata	119	338	653	901	1.250	1.260
Indipendenti (a)	14	76	138	191	252	199
PESCA, PISCICOLTURA E SERVIZI CONNESSI	5	15	32	53	49	42
Dipendenti o in altra posizione subordinata	4	11	17	21	18	20
Indipendenti	1	4	15	32	31	22
ESTRAZIONE DI MINERALI	2	18	32	31	37	41
Dipendenti o in altra posizione subordinata	1	13	27	19	27	30
Indipendenti	1	5	5	12	10	11
ATTIVITÀ MANIFATTURIERE	168	881	1.482	1.808	1.787	1.575
Dipendenti o in altra posizione subordinata	153	751	1.164	1.331	1.219	1.140
Indipendenti	15	130	318	477	568	435
PRODUZIONE E DISTRIBUZIONE DI ENERGIA ELETTRICA, GAS E ACQUA	5	39	60	62	108	130
Dipendenti o in altra posizione subordinata	5	37	49	50	83	112
Indipendenti	-	2	11	12	25	18
COSTRUZIONI	171	721	1.169	1.513	1.562	1.361
Dipendenti o in altra posizione subordinata	157	628	894	1.060	1.034	932
Indipendenti	14	93	275	453	528	429
COMMERCIO ALL'INGROSSO E AL DETTAGLIO; RIPARAZIONE DI AUTOVEICOLI, MOTOCICLI E DI BENI PERSONALI E PER LA CASA	120	895	1.726	2.071	2.235	1.835
Dipendenti o in altra posizione subordinata	96	586	931	1.026	947	700
Indipendenti	24	309	795	1.045	1.288	1.135
ALBERGHI E RISTORANTI	70	374	531	562	460	428
Dipendenti o in altra posizione subordinata	59	298	383	346	269	233
Indipendenti	11	76	148	216	191	195
TRASPORTI, MAGAZZINAGGIO E COMUNICAZIONI	18	263	655	832	898	1.222
Dipendenti o in altra posizione subordinata	17	243	584	749	754	1.077
Indipendenti	1	20	71	83	144	145
INTERMEDIAZIONE MONETARIA E FINANZIARIA	2	46	199	328	361	328
Dipendenti o in altra posizione subordinata	2	32	131	221	224	245
Indipendenti	-	14	68	107	137	83
ATTIVITÀ IMMOBILIARI, NOLEGGIO, INFORMATICA, RICERCA, ALTRE ATTIVITÀ PROFESSIONALI E IMPRENDITORIALI	9	146	525	866	755	655
Dipendenti o in altra posizione subordinata	8	105	299	328	251	233
Indipendenti	1	41	226	538	504	422
PUBBLICA AMMINISTRAZIONE E DIFESA; ASSICURAZIONE SOCIALE OBBLIGATORIA	24	630	1.351	1.562	1.971	1.980
Dipendenti o in altra posizione subordinata	24	625	1.335	1.522	1.923	1.940
Indipendenti	-	5	16	40	48	40
ISTRUZIONE	1	53	194	330	606	688
Dipendenti o in altra posizione subordinata	1	52	172	272	544	636
Indipendenti	-	1	22	58	62	52
SANITÀ E ALTRI SERVIZI SOCIALI	1	53	209	463	841	1.097
Dipendenti o in altra posizione subordinata	1	47	164	356	597	834
Indipendenti	-	6	45	107	244	263
ALTRI SERVIZI PUBBLICI, SOCIALI E PERSONALI	28	124	294	366	381	300
Dipendenti o in altra posizione subordinata	26	90	202	217	208	188
Indipendenti	2	34	92	149	173	112
SERVIZI DOMESTICI PRESSO FAMIGLIE E CONVIVENZE	1	34	67	79	95	95
Dipendenti o in altra posizione subordinata	1	30	48	53	73	77
Indipendenti	-	4	19	26	22	18
ORGANIZZAZIONI ED ORGANISMI EXTRATERRITORIALI	-	2	3	3	1	5
Dipendenti o in altra posizione subordinata	-	1	2	-	1	4
Indipendenti	-	1	1	3	-	1
<b>TOTALE</b>	<b>758</b>	<b>4.708</b>	<b>9.320</b>	<b>12.021</b>	<b>13.649</b>	<b>13.241</b>
<b>Dipendenti o in altra posizione subordinata</b>	<b>674</b>	<b>3.887</b>	<b>7.055</b>	<b>8.472</b>	<b>9.422</b>	<b>9.661</b>
<b>Indipendenti</b>	<b>84</b>	<b>821</b>	<b>2.265</b>	<b>3.549</b>	<b>4.227</b>	<b>3.580</b>

(a) comprende Imprenditore, Libero professionista, Lavoratore in proprio, Socio di cooperativa di produzione di beni e/o prestazioni di servizi e Coadiuvante familiare

**Tavola 1.11 segue - Occupati per classe di età, sesso, sezione di attività economica e posizione nella professione**

SEZIONE DI ATTIVITÀ ECONOMICA E POSIZIONE NELLA PROFESSIONE	Classi di età					Totale
	45-49	50-54	55-59	60-64	65 e più	
MASCHI						
AGRICOLTURA, CACCIA E SILVICOLTURA	1.314	1.234	1.036	754	221	9.950
Dipendenti o in altra posizione subordinata	1.124	1.032	873	608	92	8.250
Indipendenti (a)	190	202	163	146	129	1.700
PESCA, PISCICOLTURA E SERVIZI CONNESSI	39	45	36	20	4	340
Dipendenti o in altra posizione subordinata	19	20	12	10	2	154
Indipendenti	20	25	24	10	2	186
ESTRAZIONE DI MINERALI	33	39	23	9	7	272
Dipendenti o in altra posizione subordinata	29	30	20	7	1	204
Indipendenti	4	9	3	2	6	68
ATTIVITÀ MANIFATTURIERE	1.444	1.359	641	436	146	11.727
Dipendenti o in altra posizione subordinata	1.046	989	396	213	45	8.447
Indipendenti	398	370	245	223	101	3.280
PRODUZIONE E DISTRIBUZIONE DI ENERGIA ELETTRICA, GAS E ACQUA	161	213	90	24	5	897
Dipendenti o in altra posizione subordinata	152	195	82	16	1	782
Indipendenti	9	18	8	8	4	115
COSTRUZIONI	1.142	1.090	787	501	142	10.159
Dipendenti o in altra posizione subordinata	764	731	523	317	38	7.078
Indipendenti	378	359	264	184	104	3.081
COMMERCIO ALL'INGROSSO E AL DETTAGLIO; RIPARAZIONE DI AUTOVEICOLI, MOTOCICLI E DI BENI PERSONALI E PER LA CASA	1.443	1.332	903	643	428	13.631
Dipendenti o in altra posizione subordinata	551	511	305	161	40	5.854
Indipendenti	892	821	598	482	388	7.777
ALBERGHI E RISTORANTI	304	217	152	120	74	3.292
Dipendenti o in altra posizione subordinata	169	109	63	40	12	1.981
Indipendenti	135	108	89	80	62	1.311
TRASPORTI, MAGAZZINAGGIO E COMUNICAZIONI	1.385	1.425	612	245	43	7.598
Dipendenti o in altra posizione subordinata	1.277	1.332	542	176	16	6.767
Indipendenti	108	93	70	69	27	831
INTERMEDIAZIONE MONETARIA E FINANZIARIA	372	415	222	103	17	2.393
Dipendenti o in altra posizione subordinata	298	344	166	74	4	1.741
Indipendenti	74	71	56	29	13	652
ATTIVITÀ IMMOBILIARI, NOLEGGIO, INFORMATICA, RICERCA, ALTRE ATTIVITÀ PROFESSIONALI E IMPRENDITORIALI	398	323	204	172	175	4.228
Dipendenti o in altra posizione subordinata	129	120	68	55	19	1.615
Indipendenti	269	203	136	117	156	2.613
PUBBLICA AMMINISTRAZIONE E DIFESA; ASSICURAZIONE SOCIALE OBBLIGATORIA	2.302	1.827	1.016	600	127	13.390
Dipendenti o in altra posizione subordinata	2.276	1.800	1.002	588	107	13.142
Indipendenti	26	27	14	12	20	248
ISTRUZIONE	811	985	759	489	98	5.014
Dipendenti o in altra posizione subordinata	753	940	709	435	78	4.592
Indipendenti	58	45	50	54	20	422
SANITÀ E ALTRI SERVIZI SOCIALI	1.197	1.085	516	365	141	5.968
Dipendenti o in altra posizione subordinata	944	916	439	297	56	4.651
Indipendenti	253	169	77	68	85	1.317
ALTRI SERVIZI PUBBLICI, SOCIALI E PERSONALI	278	253	180	111	73	2.388
Dipendenti o in altra posizione subordinata	186	163	97	59	22	1.458
Indipendenti	92	90	83	52	51	930
SERVIZI DOMESTICI PRESSO FAMIGLIE E CONVIVENZE	72	54	30	25	6	558
Dipendenti o in altra posizione subordinata	63	39	21	21	2	428
Indipendenti	9	15	9	4	4	130
ORGANIZZAZIONI ED ORGANISMI EXTRATERRITORIALI	4	3	1	8	-	30
Dipendenti o in altra posizione subordinata	4	3	1	6	-	22
Indipendenti	-	-	-	2	-	8
<b>TOTALE</b>	<b>12.699</b>	<b>11.899</b>	<b>7.208</b>	<b>4.625</b>	<b>1.707</b>	<b>91.835</b>
<b>Dipendenti o in altra posizione subordinata</b>	<b>9.784</b>	<b>9.274</b>	<b>5.319</b>	<b>3.083</b>	<b>535</b>	<b>67.166</b>
<b>Indipendenti</b>	<b>2.915</b>	<b>2.625</b>	<b>1.889</b>	<b>1.542</b>	<b>1.172</b>	<b>24.669</b>

(a) comprende Imprenditore, Libero professionista, Lavoratore in proprio, Socio di cooperativa di produzione di beni e/o prestazioni di servizi e Coadiuvante familiare



**Tavola 1.11 segue - Occupati per classe di età, sesso, sezione di attività economica e posizione nella professione**

SEZIONE DI ATTIVITÀ ECONOMICA E POSIZIONE NELLA PROFESSIONE	Classi di età					
	15-19	20-24	25-29	30-34	35-39	40-44
FEMMINE						
AGRICOLTURA, CACCIA E SILVICOLTURA	165	645	1.128	1.603	1.767	1.586
Dipendenti o in altra posizione subordinata	162	618	1.092	1.524	1.665	1.512
Indipendenti (a)	3	27	36	79	102	74
PESCA, PISCICOLTURA E SERVIZI CONNESSI	-	7	7	2	15	4
Dipendenti o in altra posizione subordinata	-	4	6	1	7	3
Indipendenti	-	3	1	1	8	1
ESTRAZIONE DI MINERALI	1	-	4	8	5	3
Dipendenti o in altra posizione subordinata	1	-	4	6	4	2
Indipendenti	-	-	-	2	1	1
ATTIVITÀ MANIFATTURIERE	91	325	531	594	440	477
Dipendenti o in altra posizione subordinata	90	284	446	472	327	372
Indipendenti	1	41	85	122	113	105
PRODUZIONE E DISTRIBUZIONE DI ENERGIA ELETTRICA, GAS E ACQUA	2	4	5	7	11	11
Dipendenti o in altra posizione subordinata	1	4	4	5	7	9
Indipendenti	1	-	1	2	4	2
COSTRUZIONI	3	40	86	91	96	62
Dipendenti o in altra posizione subordinata	3	33	64	62	48	32
Indipendenti	-	7	22	29	48	30
COMMERCIO ALL'INGROSSO E AL DETTAGLIO; RIPARAZIONE DI AUTOVEICOLI, MOTOCICLI E DI BENI PERSONALI E PER LA CASA	67	659	1.017	1.054	940	760
Dipendenti o in altra posizione subordinata	53	495	674	575	435	302
Indipendenti	14	164	343	479	505	458
ALBERGHI E RISTORANTI	31	187	241	225	196	195
Dipendenti o in altra posizione subordinata	29	154	178	143	115	97
Indipendenti	2	33	63	82	81	98
TRASPORTI, MAGAZZINAGGIO E COMUNICAZIONI	3	45	99	157	186	209
Dipendenti o in altra posizione subordinata	3	41	87	139	164	195
Indipendenti	-	4	12	18	22	14
INTERMEDIAZIONE MONETARIA E FINANZIARIA	2	55	183	227	173	164
Dipendenti o in altra posizione subordinata	2	48	152	189	132	136
Indipendenti	-	7	31	38	41	28
ATTIVITÀ IMMOBILIARI, NOLEGGIO, INFORMATICA, RICERCA, ALTRE ATTIVITÀ PROFESSIONALI E IMPRENDITORIALI	15	142	437	610	484	332
Dipendenti o in altra posizione subordinata	13	124	317	314	231	192
Indipendenti	2	18	120	296	253	140
PUBBLICA AMMINISTRAZIONE E DIFESA; ASSICURAZIONE SOCIALE OBBLIGATORIA	11	66	354	709	885	1.000
Dipendenti o in altra posizione subordinata	11	65	345	672	851	978
Indipendenti	-	1	9	37	34	22
ISTRUZIONE	8	126	562	927	1.621	1.713
Dipendenti o in altra posizione subordinata	8	115	516	871	1.541	1.644
Indipendenti	-	11	46	56	80	69
SANITÀ E ALTRI SERVIZI SOCIALI	3	97	434	675	921	1.195
Dipendenti o in altra posizione subordinata	3	88	388	570	759	1.031
Indipendenti	-	9	46	105	162	164
ALTRI SERVIZI PUBBLICI, SOCIALI E PERSONALI	43	177	269	283	272	204
Dipendenti o in altra posizione subordinata	39	146	203	177	150	122
Indipendenti	4	31	66	106	122	82
SERVIZI DOMESTICI PRESSO FAMIGLIE E CONVIVENZE	12	65	143	195	207	228
Dipendenti o in altra posizione subordinata	9	52	114	145	164	178
Indipendenti	3	13	29	50	43	50
ORGANIZZAZIONI ED ORGANISMI EXTRATERRITORIALI	-	1	2	2	-	2
Dipendenti o in altra posizione subordinata	-	1	1	-	-	2
Indipendenti	-	-	1	2	-	-
<b>TOTALE</b>	<b>457</b>	<b>2.641</b>	<b>5.502</b>	<b>7.369</b>	<b>8.219</b>	<b>8.145</b>
<b>Dipendenti o in altra posizione subordinata</b>	<b>427</b>	<b>2.272</b>	<b>4.591</b>	<b>5.865</b>	<b>6.600</b>	<b>6.807</b>
<b>Indipendenti</b>	<b>30</b>	<b>369</b>	<b>911</b>	<b>1.504</b>	<b>1.619</b>	<b>1.338</b>

(a) comprende Imprenditore, Libero professionista, Lavoratore in proprio, Socio di cooperativa di produzione di beni e/o prestazioni di servizi e Coadiuvante familiare

**Tavola 1.11 segue - Occupati per classe di età, sesso, sezione di attività economica e posizione nella professione**

SEZIONE DI ATTIVITÀ ECONOMICA E POSIZIONE NELLA PROFESSIONE	Classi di età					Totale
	45-49	50-54	55-59	60-64	65 e più	
FEMMINE						
AGRICOLTURA, CACCIA E SILVICOLTURA	1.398	1.411	775	138	71	10.687
Dipendenti o in altra posizione subordinata	1.304	1.321	706	99	31	10.034
Indipendenti (a)	94	90	69	39	40	653
PESCA, PISCICOLTURA E SERVIZI CONNESSI	5	5	6	-	5	56
Dipendenti o in altra posizione subordinata	3	-	2	-	3	29
Indipendenti	2	5	4	-	2	27
ESTRAZIONE DI MINERALI	5	8	2	-	-	36
Dipendenti o in altra posizione subordinata	5	8	2	-	-	32
Indipendenti	-	-	-	-	-	4
ATTIVITÀ MANIFATTURIERE	421	298	154	68	28	3.427
Dipendenti o in altra posizione subordinata	340	241	113	39	9	2.733
Indipendenti	81	57	41	29	19	694
PRODUZIONE E DISTRIBUZIONE DI ENERGIA ELETTRICA, GAS E ACQUA	13	9	7	-	2	71
Dipendenti o in altra posizione subordinata	10	8	6	-	1	55
Indipendenti	3	1	1	-	1	16
COSTRUZIONI	44	21	21	9	10	483
Dipendenti o in altra posizione subordinata	23	15	10	4	4	298
Indipendenti	21	6	11	5	6	185
COMMERCIO ALL'INGROSSO E AL DETTAGLIO; RIPARAZIONE DI AUTOVEICOLI, MOTOCICLI E DI BENI PERSONALI E PER LA CASA	581	587	411	230	245	6.551
Dipendenti o in altra posizione subordinata	209	189	115	50	25	3.122
Indipendenti	372	398	296	180	220	3.429
ALBERGHI E RISTORANTI	122	132	87	54	40	1.510
Dipendenti o in altra posizione subordinata	69	63	31	23	6	908
Indipendenti	53	69	56	31	34	602
TRASPORTI, MAGAZZINAGGIO E COMUNICAZIONI	222	141	66	29	9	1.166
Dipendenti o in altra posizione subordinata	212	134	61	26	6	1.068
Indipendenti	10	7	5	3	3	98
INTERMEDIAZIONE MONETARIA E FINANZIARIA	150	102	29	11	3	1.099
Dipendenti o in altra posizione subordinata	133	87	20	7	3	909
Indipendenti	17	15	9	4	-	190
ATTIVITÀ IMMOBILIARI, NOLEGGIO, INFORMATICA, RICERCA, ALTRE ATTIVITÀ PROFESSIONALI E IMPRENDITORIALI	179	135	53	31	15	2.433
Dipendenti o in altra posizione subordinata	114	98	40	19	5	1.467
Indipendenti	65	37	13	12	10	966
PUBBLICA AMMINISTRAZIONE E DIFESA; ASSICURAZIONE SOCIALE OBBLIGATORIA	1.155	780	337	148	39	5.484
Dipendenti o in altra posizione subordinata	1.150	777	334	148	39	5.370
Indipendenti	5	3	3	-	-	114
ISTRUZIONE	2.158	2.485	1.309	648	140	11.697
Dipendenti o in altra posizione subordinata	2.091	2.432	1.269	603	112	11.202
Indipendenti	67	53	40	45	28	495
SANITÀ E ALTRI SERVIZI SOCIALI	1.128	758	368	128	56	5.763
Dipendenti o in altra posizione subordinata	1.002	704	342	111	32	5.030
Indipendenti	126	54	26	17	24	733
ALTRI SERVIZI PUBBLICI, SOCIALI E PERSONALI	154	138	78	49	26	1.693
Dipendenti o in altra posizione subordinata	85	72	32	26	10	1.062
Indipendenti	69	66	46	23	16	631
SERVIZI DOMESTICI PRESSO FAMIGLIE E CONVIVENZE	177	143	85	44	19	1.318
Dipendenti o in altra posizione subordinata	135	109	67	31	12	1.016
Indipendenti	42	34	18	13	7	302
ORGANIZZAZIONI ED ORGANISMI EXTRATERRITORIALI	2	4	2	2	1	18
Dipendenti o in altra posizione subordinata	2	4	2	2	1	15
Indipendenti	-	-	-	-	-	3
<b>TOTALE</b>	<b>7.914</b>	<b>7.157</b>	<b>3.790</b>	<b>1.589</b>	<b>709</b>	<b>53.492</b>
<b>Dipendenti o in altra posizione subordinata</b>	<b>6.887</b>	<b>6.262</b>	<b>3.152</b>	<b>1.188</b>	<b>299</b>	<b>44.350</b>
<b>Indipendenti</b>	<b>1.027</b>	<b>895</b>	<b>638</b>	<b>401</b>	<b>410</b>	<b>9.142</b>

(a) comprende Imprenditore, Libero professionista, Lavoratore in proprio, Socio di cooperativa di produzione di beni e/o prestazioni di servizi e Coadiuvante familiare

**Tavola 1.12 - Occupati per grado di istruzione, sesso, attività economica e posizione nella professione**

ATTIVITÀ ECONOMICA E POSIZIONE NELLA PROFESSIONE	Grado di Istruzione						Totale
	Laurea	Diploma universitario o terziario di tipo non universitario	Diploma di scuola secondaria superiore	Licenza di scuola media inferiore o di avviamento professionale	Licenza di scuola elementare	Nessun titolo di studio	
TOTALE							
<b>Agricoltura</b>	<b>266</b>	<b>35</b>	<b>2.842</b>	<b>9.556</b>	<b>6.772</b>	<b>1.562</b>	<b>21.033</b>
Dipendente o in altra posizione subordinata	154	27	2.246	8.570	6.113	1.357	18.467
Imprenditore e Libero professionista	63	3	170	100	50	9	395
Lavoratore in proprio	47	4	382	784	522	178	1.917
Socio di cooperativa	2	-	20	53	51	8	134
Coadiuvante familiare	-	1	24	49	36	10	120
<b>Industria</b>	<b>1.566</b>	<b>136</b>	<b>8.661</b>	<b>11.743</b>	<b>4.221</b>	<b>745</b>	<b>27.072</b>
Dipendente o in altra posizione subordinata	887	90	6.205	8.810	3.073	564	19.629
Imprenditore e Libero professionista	515	13	860	374	163	24	1.949
Lavoratore in proprio	152	28	1.454	2.402	929	138	5.103
Socio di cooperativa	8	3	72	97	36	8	224
Coadiuvante familiare	4	2	70	60	20	11	167
<b>Altre attività</b>	<b>19.685</b>	<b>2.345</b>	<b>43.566</b>	<b>23.393</b>	<b>7.113</b>	<b>1.120</b>	<b>97.222</b>
Dipendente o in altra posizione subordinata	14.458	2.113	35.196	16.579	4.379	695	73.420
Imprenditore e Libero professionista	4.388	76	2.568	408	204	16	7.660
Lavoratore in proprio	729	127	5.167	5.936	2.358	360	14.677
Socio di cooperativa	54	21	317	195	48	6	641
Coadiuvante familiare	56	8	318	275	124	43	824
<b>Totale</b>	<b>21.517</b>	<b>2.516</b>	<b>55.069</b>	<b>44.692</b>	<b>18.106</b>	<b>3.427</b>	<b>145.327</b>
Dipendente o in altra posizione subordinata	15.499	2.230	43.647	33.959	13.565	2.616	111.516
Imprenditore e Libero professionista	4.966	92	3.598	882	417	49	10.004
Lavoratore in proprio	928	159	7.003	9.122	3.809	676	21.697
Socio di cooperativa	64	24	409	345	135	22	999
Coadiuvante familiare	60	11	412	384	180	64	1.111

**Tavola 1.12 segue - Occupati per grado di istruzione, sesso, attività economica e posizione nella professione**

ATTIVITÀ ECONOMICA E POSIZIONE NELLA PROFESSIONE	Grado di istruzione						Totale
	Laurea	Diploma universitario o terziario di tipo non universitario	Diploma di scuola secondaria superiore	Licenza di scuola media inferiore o di avviamento professionale	Licenza di scuola elementare	Nessun titolo di studio	
<b>MASCHI</b>							
<b>Agricoltura</b>	<b>197</b>	<b>19</b>	<b>1.678</b>	<b>4.592</b>	<b>2.974</b>	<b>830</b>	<b>10.290</b>
Dipendente o in altra posizione subordinata	105	14	1.208	3.863	2.516	698	8.404
Imprenditore e Libero professionista	54	1	136	77	32	5	305
Lavoratore in proprio	36	4	302	587	371	118	1.418
Socio di cooperativa	2	-	19	44	43	7	115
Coadiuvante familiare	-	-	13	21	12	2	48
<b>Industria</b>	<b>1.223</b>	<b>99</b>	<b>7.117</b>	<b>10.362</b>	<b>3.618</b>	<b>636</b>	<b>23.055</b>
Dipendente o in altra posizione subordinata	641	66	4.998	7.714	2.611	481	16.511
Imprenditore e Libero professionista	445	9	781	331	145	19	1.730
Lavoratore in proprio	129	21	1.222	2.191	831	124	4.518
Socio di cooperativa	7	1	64	81	24	6	183
Coadiuvante familiare	1	2	52	45	7	6	113
<b>Altre attività</b>	<b>9.908</b>	<b>873</b>	<b>25.601</b>	<b>16.797</b>	<b>4.616</b>	<b>695</b>	<b>58.490</b>
Dipendente o in altra posizione subordinata	6.355	761	19.751	12.048	2.917	419	42.251
Imprenditore e Libero professionista	3.033	46	2.012	284	145	11	5.531
Lavoratore in proprio	473	58	3.484	4.209	1.489	252	9.965
Socio di cooperativa	25	6	197	142	30	4	404
Coadiuvante familiare	22	2	157	114	35	9	339
<b>Totale</b>	<b>11.328</b>	<b>991</b>	<b>34.396</b>	<b>31.751</b>	<b>11.208</b>	<b>2.161</b>	<b>91.835</b>
Dipendente o in altra posizione subordinata	7.101	841	25.957	23.625	8.044	1.598	67.166
Imprenditore e Libero professionista	3.532	56	2.929	692	322	35	7.566
Lavoratore in proprio	638	83	5.008	6.987	2.691	494	15.901
Socio di cooperativa	34	7	280	267	97	17	702
Coadiuvante familiare	23	4	222	180	54	17	500
<b>FEMMINE</b>							
<b>Agricoltura</b>	<b>69</b>	<b>16</b>	<b>1.164</b>	<b>4.964</b>	<b>3.798</b>	<b>732</b>	<b>10.743</b>
Dipendente o in altra posizione subordinata	49	13	1.038	4.707	3.597	659	10.063
Imprenditore e Libero professionista	9	2	34	23	18	4	90
Lavoratore in proprio	11	-	80	197	151	60	499
Socio di cooperativa	-	-	1	9	8	1	19
Coadiuvante familiare	-	1	11	28	24	8	72
<b>Industria</b>	<b>343</b>	<b>37</b>	<b>1.544</b>	<b>1.381</b>	<b>603</b>	<b>109</b>	<b>4.017</b>
Dipendente o in altra posizione subordinata	246	24	1.207	1.096	462	83	3.118
Imprenditore e Libero professionista	70	4	79	43	18	5	219
Lavoratore in proprio	23	7	232	211	98	14	585
Socio di cooperativa	1	2	8	16	12	2	41
Coadiuvante familiare	3	-	18	15	13	5	54
<b>Altre attività</b>	<b>9.777</b>	<b>1.472</b>	<b>17.965</b>	<b>6.596</b>	<b>2.497</b>	<b>425</b>	<b>38.732</b>
Dipendente o in altra posizione subordinata	8.103	1.352	15.445	4.531	1.462	276	31.169
Imprenditore e Libero professionista	1.355	30	556	124	59	5	2.129
Lavoratore in proprio	256	69	1.683	1.727	869	108	4.712
Socio di cooperativa	29	15	120	53	18	2	237
Coadiuvante familiare	34	6	161	161	89	34	485
<b>Totale</b>	<b>10.189</b>	<b>1.525</b>	<b>20.673</b>	<b>12.941</b>	<b>6.898</b>	<b>1.266</b>	<b>53.492</b>
Dipendente o in altra posizione subordinata	8.398	1.389	17.690	10.334	5.521	1.018	44.350
Imprenditore e Libero professionista	1.434	36	669	190	95	14	2.438
Lavoratore in proprio	290	76	1.995	2.135	1.118	182	5.796
Socio di cooperativa	30	17	129	78	38	5	297
Coadiuvante familiare	37	7	190	204	126	47	611

**Tavola 1.13 - Occupati per posizione nella professione, sesso e numero di ore lavorate**

ORE DI LAVORO EFFETTUATE	Dipendente o in altra posizione subordinata	Indipendente					Totale	Totale
		Imprenditore	Libero professionista	Lavoratore in proprio	Socio di cooperativa	Coadiuvante familiare		
TOTALE								
Nessuna	6.828	154	331	1.147	65	74	1.771	8.599
Meno di 12	2.908	153	385	1.093	54	89	1.774	4.682
Da 12 a 24	15.995	135	686	1.071	142	153	2.187	18.182
Da 25 a 35	12.684	225	1.138	2.022	128	160	3.673	16.357
Da 36 a 40	56.553	1.091	2.289	6.747	328	302	10.757	67.310
Oltre 40	16.548	1.445	1.972	9.617	282	333	13.649	30.197
<b>Totale</b>	<b>111.516</b>	<b>3.203</b>	<b>6.801</b>	<b>21.697</b>	<b>999</b>	<b>1.111</b>	<b>33.811</b>	<b>145.327</b>
MASCHI								
Nessuna	3.768	88	215	804	39	28	1.174	4.942
Meno di 12	1.448	109	258	729	33	30	1.159	2.607
Da 12 a 24	5.120	68	422	700	71	46	1.307	6.427
Da 25 a 35	6.398	151	751	1.432	91	64	2.489	8.887
Da 36 a 40	38.932	864	1.740	5.101	238	162	8.105	47.037
Oltre 40	11.500	1.207	1.693	7.135	230	170	10.435	21.935
<b>Totale</b>	<b>67.166</b>	<b>2.487</b>	<b>5.079</b>	<b>15.901</b>	<b>702</b>	<b>500</b>	<b>24.669</b>	<b>91.835</b>
FEMMINE								
Nessuna	3.060	66	116	343	26	46	597	3.657
Meno di 12	1.460	44	127	364	21	59	615	2.075
Da 12 a 24	10.875	67	264	371	71	107	880	11.755
Da 25 a 35	6.286	74	387	590	37	96	1.184	7.470
Da 36 a 40	17.621	227	549	1.646	90	140	2.652	20.273
Oltre 40	5.048	238	279	2.482	52	163	3.214	8.262
<b>Totale</b>	<b>44.350</b>	<b>716</b>	<b>1.722</b>	<b>5.796</b>	<b>297</b>	<b>611</b>	<b>9.142</b>	<b>53.492</b>

**Tavola 1.14 - Popolazione residente non appartenente alle forze di lavoro per condizione professionale e non professionale, sesso e classe di età**

CLASSI DI ETÀ	Studenti	Casalinghe/i	Ritirati/e dal lavoro	In altra condizione	Totale
TOTALE					
15-19	27.234	303	9	5.050	32.596
20-24	12.042	1.180	29	9.750	23.001
25-29	5.007	2.927	52	9.587	17.573
30-34	1.175	4.285	71	8.329	13.860
35-39	244	5.379	100	7.264	12.987
40-44	85	5.502	176	5.937	11.700
45-49	43	5.522	538	4.802	10.905
50-54	-	6.314	2.171	5.062	13.547
55-59	-	5.530	5.990	3.986	15.506
60-64	-	4.790	12.755	4.054	21.599
65 e più	-	13.601	66.815	16.108	96.524
<b>Totale</b>	<b>45.830</b>	<b>55.333</b>	<b>88.706</b>	<b>79.929</b>	<b>269.798</b>
MASCHI					
15-19	13.628	15	4	2.695	16.342
20-24	5.190	14	11	5.227	10.442
25-29	2.222	14	21	4.494	6.751
30-34	580	18	23	3.762	4.383
35-39	93	17	55	3.387	3.552
40-44	41	16	93	2.971	3.121
45-49	29	20	362	2.538	2.949
50-54	-	21	1.483	2.743	4.247
55-59	-	21	3.497	2.229	5.747
60-64	-	34	6.190	2.441	8.665
65 e più	-	114	34.803	5.349	40.266
<b>Totale</b>	<b>21.783</b>	<b>304</b>	<b>46.542</b>	<b>37.836</b>	<b>106.465</b>
FEMMINE					
15-19	13.606	288	5	2.355	16.254
20-24	6.852	1.166	18	4.523	12.559
25-29	2.785	2.913	31	5.093	10.822
30-34	595	4.267	48	4.567	9.477
35-39	151	5.362	45	3.877	9.435
40-44	44	5.486	83	2.966	8.579
45-49	14	5.502	176	2.264	7.956
50-54	-	6.293	688	2.319	9.300
55-59	-	5.509	2.493	1.757	9.759
60-64	-	4.756	6.565	1.613	12.934
65 e più	-	13.487	32.012	10.759	56.258
<b>Totale</b>	<b>24.047</b>	<b>55.029</b>	<b>42.164</b>	<b>42.093</b>	<b>163.333</b>

**Tavola 1.15 - Popolazione residente non appartenente alle forze di lavoro per condizione professionale e non professionale, sesso e stato civile**

STATO CIVILE	Studenti	Casalinghe/i	Ritirati/e dal lavoro	In altra condizione	Totale
TOTALE					
Celibi/nubili	45.003	3.218	6.992	33.944	89.157
Coniugati/e	799	43.941	58.888	35.925	139.553
<i>di cui separati/e di fatto</i>	5	177	356	414	952
Separati/e legalmente	15	294	465	686	1.460
Divorziati/e	7	241	562	509	1.319
Vedovi/e	6	7.639	21.799	8.865	38.309
<b>Totale</b>	<b>45.830</b>	<b>55.333</b>	<b>88.706</b>	<b>79.929</b>	<b>269.798</b>
MASCHI					
Celibi	21.635	87	2.457	18.992	43.171
Coniugati	145	141	38.449	17.266	56.001
<i>di cui separati di fatto</i>	1	2	193	192	388
Separati legalmente	3	6	286	258	553
Divorziati	-	1	284	237	522
Vedovi	-	69	5.066	1.083	6.218
<b>Totale</b>	<b>21.783</b>	<b>304</b>	<b>46.542</b>	<b>37.836</b>	<b>106.465</b>
FEMMINE					
Nubili	23.368	3.131	4.535	14.952	45.986
Coniugate	654	43.800	20.439	18.659	83.552
<i>di cui separate di fatto</i>	4	175	163	222	564
Separate legalmente	12	288	179	428	907
Divorziate	7	240	278	272	797
Vedove	6	7.570	16.733	7.782	32.091
<b>Totale</b>	<b>24.047</b>	<b>55.029</b>	<b>42.164</b>	<b>42.093</b>	<b>163.333</b>

**Tavola 1.16 - Popolazione residente non appartenente alle forze di lavoro per condizione non professionale, sesso e grado di istruzione**

GRADO DI ISTRUZIONE	Studenti	Casalinghe/i	Ritirati/e dal lavoro	In altra condizione	Totale
TOTALE					
LAUREA	556	1.503	4.873	3.792	10.724
<i>di cui con specializzazione e/o dottorato</i>	62	43	436	300	841
DIPLOMA UNIVERSITARIO O TERZIARIO DI TIPO NON UNIVERSITARIO	88	233	375	441	1.137
DIPLOMA DI SCUOLA SECONDARIA SUPERIORE	22.013	9.057	8.693	19.679	59.442
Maturità liceali	12.416	1.859	1.050	3.282	18.607
Altri diplomi di maturità (corso 4-5 anni)	8.155	5.481	5.964	13.669	33.269
Diploma scolastico di qualifica	1.442	1.717	1.679	2.728	7.566
LICENZA DI SCUOLA MEDIA INFERIORE O DI AVVIAMENTO PROFESSIONALE	22.093	16.841	10.222	25.650	74.806
LICENZA DI SCUOLA ELEMENTARE	718	20.382	32.331	17.236	70.667
ALFABETI PRIVI DI TITOLO DI STUDIO	362	5.234	19.062	6.925	31.583
ANALFABETI	-	2.083	13.150	6.206	21.439
<b>Totale</b>	<b>45.830</b>	<b>55.333</b>	<b>88.706</b>	<b>79.929</b>	<b>269.798</b>
MASCHI					
LAUREA	255	13	2.598	1.676	4.542
<i>di cui con specializzazione e/o dottorato</i>	32	-	313	116	461
DIPLOMA UNIVERSITARIO O TERZIARIO DI TIPO NON UNIVERSITARIO	46	1	135	147	329
DIPLOMA DI SCUOLA SECONDARIA SUPERIORE	9.506	41	5.069	9.170	23.786
Maturità liceali	5.149	9	715	1.436	7.309
Altri diplomi di maturità (corso 4-5 anni)	3.712	27	3.635	6.566	13.940
Diploma scolastico di qualifica	645	5	719	1.168	2.537
LICENZA DI SCUOLA MEDIA INFERIORE O DI AVVIAMENTO PROFESSIONALE	11.389	100	7.793	14.028	33.310
LICENZA DI SCUOLA ELEMENTARE	387	101	18.567	7.975	27.030
ALFABETI PRIVI DI TITOLO DI STUDIO	200	36	8.235	2.523	10.994
ANALFABETI	-	12	4.145	2.317	6.474
<b>Totale</b>	<b>21.783</b>	<b>304</b>	<b>46.542</b>	<b>37.836</b>	<b>106.465</b>
FEMMINE					
LAUREA	301	1.490	2.275	2.116	6.182
<i>di cui con specializzazione e/o dottorato</i>	30	43	123	184	380
DIPLOMA UNIVERSITARIO O TERZIARIO DI TIPO NON UNIVERSITARIO	42	232	240	294	808
DIPLOMA DI SCUOLA SECONDARIA SUPERIORE	12.507	9.016	3.624	10.509	35.656
Maturità liceali	7.267	1.850	335	1.846	11.298
Altri diplomi di maturità (corso 4-5 anni)	4.443	5.454	2.329	7.103	19.329
Diploma scolastico di qualifica	797	1.712	960	1.560	5.029
LICENZA DI SCUOLA MEDIA INFERIORE O DI AVVIAMENTO PROFESSIONALE	10.704	16.741	2.429	11.622	41.496
LICENZA DI SCUOLA ELEMENTARE	331	20.281	13.764	9.261	43.637
ALFABETI PRIVI DI TITOLO DI STUDIO	162	5.198	10.827	4.402	20.589
ANALFABETI	-	2.071	9.005	3.889	14.965
<b>Totale</b>	<b>24.047</b>	<b>55.029</b>	<b>42.164</b>	<b>42.093</b>	<b>163.333</b>



**Tavola 1.17 - Popolazione residente che si è recata il mercoledì precedente la data del censimento al luogo abituale di studio per mezzo utilizzato, luogo di destinazione e tempo impiegato**

LUOGO DI DESTINAZIONE E TEMPO IMPIEGATO (minuti)	Mezzo utilizzato									Totale
	Treno, tram, metropolitana	Autobus urbano, filobus, corriera, autobus extraurbano	Autobus aziendale	Auto privata come		Motocicletta, ciclomotore, scooter	Bicicletta	Altro mezzo	A piedi	
				conducente	passaggero					
<b>Stesso Comune di dimora abituale</b>	<b>156</b>	<b>5.786</b>	<b>6.688</b>	<b>3.825</b>	<b>36.602</b>	<b>2.764</b>	<b>104</b>	<b>105</b>	<b>26.963</b>	<b>82.993</b>
Fino a 15	33	1.870	4.962	2.492	31.559	2.116	83	28	25.523	68.666
Da 16 a 30	65	2.518	1.352	1.152	4.698	604	16	16	1.312	11.733
Da 31 a 45	37	961	261	98	257	37	3	19	76	1.749
Da 46 a 60	16	313	91	38	40	3	1	22	13	537
Oltre 60	5	124	22	45	48	4	1	20	39	308
<i>Di cui nel Comune capoluogo</i>	<i>155</i>	<i>4.203</i>	<i>1.140</i>	<i>2.328</i>	<i>15.485</i>	<i>2.101</i>	<i>4</i>	<i>78</i>	<i>7.080</i>	<i>32.574</i>
Fino a 15	32	958	584	1.291	11.323	1.479	1	11	6.376	22.055
Da 16 a 30	65	2.066	371	926	3.912	581	2	13	641	8.577
Da 31 a 45	37	855	146	65	202	35	-	17	44	1.401
Da 46 a 60	16	267	37	22	28	3	1	21	12	407
Oltre 60	5	57	2	24	20	3	-	16	7	134
<b>Altro Comune della stessa Provincia</b>	<b>1.574</b>	<b>8.863</b>	<b>1.665</b>	<b>1.447</b>	<b>3.025</b>	<b>160</b>	<b>3</b>	<b>30</b>	<b>110</b>	<b>16.877</b>
Fino a 15	181	1.379	509	395	1.761	117	3	13	87	4.445
Da 16 a 30	634	3.577	584	629	947	35	-	11	20	6.437
Da 31 a 45	370	1.924	323	246	192	5	-	2	-	3.062
Da 46 a 60	201	1.275	169	120	71	2	-	1	-	1.839
Oltre 60	188	708	80	57	54	1	-	3	3	1.094
<i>Di cui nel Comune capoluogo</i>	<i>455</i>	<i>1.364</i>	<i>201</i>	<i>447</i>	<i>425</i>	<i>16</i>	<i>-</i>	<i>2</i>	<i>19</i>	<i>2.929</i>
Fino a 15	1	14	7	51	57	5	-	-	15	150
Da 16 a 30	100	225	21	192	217	7	-	1	4	767
Da 31 a 45	149	385	74	109	90	4	-	-	-	811
Da 46 a 60	103	396	65	65	43	-	-	-	-	672
Oltre 60	102	344	34	30	18	-	-	1	-	529
<b>Altra Provincia della stessa Regione</b>	<b>102</b>	<b>365</b>	<b>99</b>	<b>89</b>	<b>72</b>	<b>1</b>	<b>-</b>	<b>2</b>	<b>29</b>	<b>759</b>
Fino a 15	-	12	14	3	19	-	-	-	28	76
Da 16 a 30	6	52	22	6	14	-	-	-	-	100
Da 31 a 45	5	52	6	9	8	-	-	-	-	80
Da 46 a 60	7	55	20	19	4	-	-	2	-	107
Oltre 60	84	194	37	52	27	1	-	-	1	396
<i>Di cui nel Comune capoluogo</i>	<i>61</i>	<i>182</i>	<i>19</i>	<i>47</i>	<i>22</i>	<i>-</i>	<i>-</i>	<i>2</i>	<i>-</i>	<i>333</i>
Fino a 15	-	-	-	-	-	-	-	-	-	-
Da 16 a 30	-	2	-	-	4	-	-	-	-	6
Da 31 a 45	1	13	1	6	3	-	-	-	-	24
Da 46 a 60	3	19	4	6	3	-	-	2	-	37
Oltre 60	57	148	14	35	12	-	-	-	-	266
<b>Province di altre Regioni</b>	<b>257</b>	<b>558</b>	<b>54</b>	<b>206</b>	<b>80</b>	<b>16</b>	<b>-</b>	<b>1.608</b>	<b>1</b>	<b>2.780</b>
Fino a 15	-	3	-	13	9	2	-	12	-	39
Da 16 a 30	4	23	3	27	12	2	-	136	-	207
Da 31 a 45	25	30	5	20	7	2	-	354	-	443
Da 46 a 60	35	69	8	40	11	6	-	565	-	734
Oltre 60	193	433	38	106	41	4	-	541	1	1.357
<i>Di cui nel Comune capoluogo</i>	<i>257</i>	<i>556</i>	<i>54</i>	<i>206</i>	<i>80</i>	<i>16</i>	<i>-</i>	<i>1.606</i>	<i>1</i>	<i>2.776</i>
Fino a 15	-	3	-	13	9	2	-	12	-	39
Da 16 a 30	4	23	3	27	12	2	-	136	-	207
Da 31 a 45	25	30	5	20	7	2	-	354	-	443
Da 46 a 60	35	68	8	40	11	6	-	564	-	732
Oltre 60	193	432	38	106	41	4	-	540	1	1.355
<b>Estero</b>	<b>-</b>	<b>-</b>	<b>-</b>	<b>-</b>	<b>-</b>	<b>-</b>	<b>-</b>	<b>-</b>	<b>-</b>	<b>-</b>
Fino a 15	-	-	-	-	-	-	-	-	-	-
Da 16 a 30	-	-	-	-	-	-	-	-	-	-
Da 31 a 45	-	-	-	-	-	-	-	-	-	-
Da 46 a 60	-	-	-	-	-	-	-	-	-	-
Oltre 60	-	-	-	-	-	-	-	-	-	-
<b>TOTALE</b>	<b>2.089</b>	<b>15.572</b>	<b>8.506</b>	<b>5.567</b>	<b>39.779</b>	<b>2.941</b>	<b>107</b>	<b>1.745</b>	<b>27.103</b>	<b>103.409</b>
Fino a 15	214	3.264	5.485	2.903	33.348	2.235	86	53	25.638	73.226
Da 16 a 30	709	6.170	1.961	1.814	5.671	641	16	163	1.332	18.477
Da 31 a 45	437	2.967	595	373	464	44	3	375	76	5.334
Da 46 a 60	259	1.712	288	217	126	11	1	590	13	3.217
Oltre 60	470	1.459	177	260	170	10	1	564	44	3.155
<i>Di cui in un Comune capoluogo</i>	<i>928</i>	<i>6.305</i>	<i>1.414</i>	<i>3.028</i>	<i>16.012</i>	<i>2.133</i>	<i>4</i>	<i>1.688</i>	<i>7.100</i>	<i>38.612</i>
Fino a 15	33	975	591	1.355	11.389	1.486	1	23	6.391	22.244
Da 16 a 30	169	2.316	395	1.145	4.145	590	2	150	645	9.557
Da 31 a 45	212	1.283	226	200	302	41	-	371	44	2.679
Da 46 a 60	157	750	114	133	85	9	1	587	12	1.848
Oltre 60	357	981	88	195	91	7	-	557	8	2.284

**Tavola 1.18 - Occupati che si sono recati il mercoledì precedente la data del censimento al luogo abituale di lavoro per mezzo utilizzato, attività economica, luogo di destinazione e tempo impiegato**

LUOGO DI DESTINAZIONE E TEMPO IMPIEGATO (minuti)	Mezzo utilizzato								Totale	
	Treno, tram, metropolitana	Autobus urbano, filobus, corriera, autobus extraurbano	Autobus aziendale	Auto privata come		Motocicletta, ciclomotore, scooter	Bicicletta	Altro mezzo		A piedi
				conducente	passaggero					
<b>AGRICOLTURA</b>										
<b>Stesso Comune di dimora abituale</b>	<b>6</b>	<b>139</b>	<b>359</b>	<b>5.137</b>	<b>2.732</b>	<b>124</b>	<b>32</b>	<b>34</b>	<b>1.822</b>	<b>10.385</b>
Fino a 15	1	37	162	3.056	1.433	92	24	15	1.526	6.346
Da 16 a 30	4	61	140	1.592	1.019	24	6	13	247	3.106
Da 31 a 45	-	24	33	250	120	6	1	1	27	462
Da 46 a 60	-	9	13	102	74	1	-	4	14	217
Oltre 60	1	8	11	137	86	1	1	1	8	254
<i>Di cui nel Comune capoluogo</i>	<i>6</i>	<i>51</i>	<i>7</i>	<i>609</i>	<i>84</i>	<i>24</i>	<i>3</i>	<i>1</i>	<i>151</i>	<i>936</i>
<i>Fino a 15</i>	<i>1</i>	<i>11</i>	<i>2</i>	<i>318</i>	<i>27</i>	<i>17</i>	<i>2</i>	<i>1</i>	<i>124</i>	<i>503</i>
<i>Da 16 a 30</i>	<i>4</i>	<i>19</i>	<i>3</i>	<i>208</i>	<i>33</i>	<i>5</i>	<i>1</i>	<i>-</i>	<i>20</i>	<i>293</i>
<i>Da 31 a 45</i>	<i>-</i>	<i>11</i>	<i>2</i>	<i>43</i>	<i>11</i>	<i>2</i>	<i>-</i>	<i>-</i>	<i>4</i>	<i>73</i>
<i>Da 46 a 60</i>	<i>-</i>	<i>6</i>	<i>-</i>	<i>20</i>	<i>5</i>	<i>-</i>	<i>-</i>	<i>-</i>	<i>3</i>	<i>34</i>
<i>Oltre 60</i>	<i>1</i>	<i>4</i>	<i>-</i>	<i>20</i>	<i>8</i>	<i>-</i>	<i>-</i>	<i>-</i>	<i>-</i>	<i>33</i>
<b>Altro Comune della stessa Provincia</b>	<b>24</b>	<b>97</b>	<b>367</b>	<b>2.176</b>	<b>1.111</b>	<b>33</b>	<b>4</b>	<b>20</b>	<b>51</b>	<b>3.883</b>
Fino a 15	-	8	61	721	302	15	1	4	23	1.135
Da 16 a 30	3	49	158	1.001	552	12	1	11	14	1.801
Da 31 a 45	6	17	60	270	143	5	-	2	2	505
Da 46 a 60	10	9	53	108	76	-	-	2	2	260
Oltre 60	5	14	35	76	38	1	2	1	10	182
<i>Di cui nel Comune capoluogo</i>	<i>10</i>	<i>12</i>	<i>13</i>	<i>202</i>	<i>46</i>	<i>5</i>	<i>-</i>	<i>-</i>	<i>9</i>	<i>297</i>
<i>Fino a 15</i>	<i>-</i>	<i>1</i>	<i>1</i>	<i>17</i>	<i>5</i>	<i>-</i>	<i>-</i>	<i>-</i>	<i>6</i>	<i>30</i>
<i>Da 16 a 30</i>	<i>1</i>	<i>5</i>	<i>2</i>	<i>82</i>	<i>17</i>	<i>4</i>	<i>-</i>	<i>-</i>	<i>3</i>	<i>114</i>
<i>Da 31 a 45</i>	<i>2</i>	<i>2</i>	<i>1</i>	<i>55</i>	<i>11</i>	<i>-</i>	<i>-</i>	<i>-</i>	<i>-</i>	<i>71</i>
<i>Da 46 a 60</i>	<i>4</i>	<i>-</i>	<i>6</i>	<i>30</i>	<i>6</i>	<i>-</i>	<i>-</i>	<i>-</i>	<i>-</i>	<i>46</i>
<i>Oltre 60</i>	<i>3</i>	<i>4</i>	<i>3</i>	<i>18</i>	<i>7</i>	<i>1</i>	<i>-</i>	<i>-</i>	<i>-</i>	<i>36</i>
<b>Altra Provincia della stessa Regione</b>	<b>5</b>	<b>5</b>	<b>77</b>	<b>105</b>	<b>64</b>	<b>-</b>	<b>-</b>	<b>4</b>	<b>-</b>	<b>260</b>
Fino a 15	-	-	1	14	8	-	-	-	-	23
Da 16 a 30	-	1	11	25	11	-	-	-	-	48
Da 31 a 45	-	-	4	14	9	-	-	2	-	29
Da 46 a 60	2	2	14	23	16	-	-	-	-	57
Oltre 60	3	2	47	29	20	-	-	2	-	103
<i>Di cui nel Comune capoluogo</i>	<i>1</i>	<i>3</i>	<i>28</i>	<i>28</i>	<i>7</i>	<i>-</i>	<i>-</i>	<i>-</i>	<i>-</i>	<i>67</i>
<i>Fino a 15</i>	<i>-</i>	<i>-</i>	<i>-</i>	<i>-</i>	<i>-</i>	<i>-</i>	<i>-</i>	<i>-</i>	<i>-</i>	<i>-</i>
<i>Da 16 a 30</i>	<i>-</i>	<i>-</i>	<i>-</i>	<i>6</i>	<i>-</i>	<i>-</i>	<i>-</i>	<i>-</i>	<i>-</i>	<i>6</i>
<i>Da 31 a 45</i>	<i>-</i>	<i>-</i>	<i>2</i>	<i>4</i>	<i>3</i>	<i>-</i>	<i>-</i>	<i>-</i>	<i>-</i>	<i>9</i>
<i>Da 46 a 60</i>	<i>1</i>	<i>2</i>	<i>4</i>	<i>7</i>	<i>1</i>	<i>-</i>	<i>-</i>	<i>-</i>	<i>-</i>	<i>15</i>
<i>Oltre 60</i>	<i>-</i>	<i>1</i>	<i>22</i>	<i>11</i>	<i>3</i>	<i>-</i>	<i>-</i>	<i>-</i>	<i>-</i>	<i>37</i>
<b>Province di altre Regioni</b>	<b>-</b>	<b>-</b>	<b>-</b>	<b>11</b>	<b>4</b>	<b>-</b>	<b>-</b>	<b>6</b>	<b>-</b>	<b>21</b>
Fino a 15	-	-	-	2	-	-	-	-	-	2
Da 16 a 30	-	-	-	3	1	-	-	-	-	4
Da 31 a 45	-	-	-	-	-	-	-	2	-	2
Da 46 a 60	-	-	-	3	-	-	-	2	-	5
Oltre 60	-	-	-	3	3	-	-	2	-	8
<i>Di cui nel Comune capoluogo</i>	<i>-</i>	<i>-</i>	<i>-</i>	<i>11</i>	<i>4</i>	<i>-</i>	<i>-</i>	<i>6</i>	<i>-</i>	<i>21</i>
<i>Fino a 15</i>	<i>-</i>	<i>-</i>	<i>-</i>	<i>2</i>	<i>-</i>	<i>-</i>	<i>-</i>	<i>-</i>	<i>-</i>	<i>2</i>
<i>Da 16 a 30</i>	<i>-</i>	<i>-</i>	<i>-</i>	<i>3</i>	<i>1</i>	<i>-</i>	<i>-</i>	<i>-</i>	<i>-</i>	<i>4</i>
<i>Da 31 a 45</i>	<i>-</i>	<i>-</i>	<i>-</i>	<i>-</i>	<i>-</i>	<i>-</i>	<i>-</i>	<i>2</i>	<i>-</i>	<i>2</i>
<i>Da 46 a 60</i>	<i>-</i>	<i>-</i>	<i>-</i>	<i>3</i>	<i>-</i>	<i>-</i>	<i>-</i>	<i>2</i>	<i>-</i>	<i>5</i>
<i>Oltre 60</i>	<i>-</i>	<i>-</i>	<i>-</i>	<i>3</i>	<i>3</i>	<i>-</i>	<i>-</i>	<i>2</i>	<i>-</i>	<i>8</i>
<b>Estero</b>	<b>-</b>	<b>-</b>	<b>-</b>	<b>-</b>	<b>-</b>	<b>-</b>	<b>-</b>	<b>-</b>	<b>-</b>	<b>-</b>
Fino a 15	-	-	-	-	-	-	-	-	-	-
Da 16 a 30	-	-	-	-	-	-	-	-	-	-
Da 31 a 45	-	-	-	-	-	-	-	-	-	-
Da 46 a 60	-	-	-	-	-	-	-	-	-	-
Oltre 60	-	-	-	-	-	-	-	-	-	-
<b>TOTALE</b>	<b>35</b>	<b>241</b>	<b>803</b>	<b>7.429</b>	<b>3.911</b>	<b>157</b>	<b>36</b>	<b>64</b>	<b>1.873</b>	<b>14.549</b>
Fino a 15	1	45	224	3.793	1.743	107	25	19	1.549	7.506
Da 16 a 30	7	111	309	2.621	1.583	36	7	24	261	4.959
Da 31 a 45	6	41	97	534	272	11	1	7	29	998
Da 46 a 60	12	20	80	236	166	1	-	8	16	539
Oltre 60	9	24	93	245	147	2	3	6	18	547
<i>Di cui in un Comune capoluogo</i>	<i>17</i>	<i>66</i>	<i>48</i>	<i>850</i>	<i>141</i>	<i>29</i>	<i>3</i>	<i>7</i>	<i>160</i>	<i>1.321</i>
<i>Fino a 15</i>	<i>1</i>	<i>12</i>	<i>3</i>	<i>337</i>	<i>32</i>	<i>17</i>	<i>2</i>	<i>1</i>	<i>130</i>	<i>535</i>
<i>Da 16 a 30</i>	<i>5</i>	<i>24</i>	<i>5</i>	<i>299</i>	<i>51</i>	<i>9</i>	<i>1</i>	<i>-</i>	<i>23</i>	<i>417</i>
<i>Da 31 a 45</i>	<i>2</i>	<i>13</i>	<i>5</i>	<i>102</i>	<i>25</i>	<i>2</i>	<i>-</i>	<i>2</i>	<i>4</i>	<i>155</i>
<i>Da 46 a 60</i>	<i>5</i>	<i>8</i>	<i>10</i>	<i>60</i>	<i>12</i>	<i>-</i>	<i>-</i>	<i>2</i>	<i>3</i>	<i>100</i>
<i>Oltre 60</i>	<i>4</i>	<i>9</i>	<i>25</i>	<i>52</i>	<i>21</i>	<i>1</i>	<i>-</i>	<i>2</i>	<i>-</i>	<i>114</i>

**Tavola 1.18 segue - Occupati che si sono recati il mercoledì precedente la data del censimento al luogo abituale di lavoro per mezzo utilizzato, attività economica, luogo di destinazione e tempo impiegato**

LUOGO DI DESTINAZIONE E TEMPO IMPIEGATO (minuti)	Mezzo utilizzato								Totale	
	Treno, tram, metropolitana	Autobus urbano, filobus, corriera, autobus extraurbano	Autobus aziendale	Auto privata come		Motocicletta, ciclomotore, scooter	Bicicletta	Altro mezzo		A piedi
				conducente	passaggero					
<b>INDUSTRIA</b>										
<b>Stesso Comune di dimora abituale</b>	<b>10</b>	<b>202</b>	<b>108</b>	<b>9.213</b>	<b>945</b>	<b>382</b>	<b>75</b>	<b>39</b>	<b>2.195</b>	<b>13.169</b>
Fino a 15	2	57	38	6.380	622	327	65	13	2.072	9.576
Da 16 a 30	4	87	29	2.252	220	47	9	10	96	2.754
Da 31 a 45	3	37	16	296	40	7	-	2	13	414
Da 46 a 60	-	13	12	149	28	1	1	2	4	210
Oltre 60	1	8	13	136	35	-	-	12	10	215
<i>Di cui nel Comune capoluogo</i>	<i>10</i>	<i>157</i>	<i>24</i>	<i>4.099</i>	<i>329</i>	<i>235</i>	<i>14</i>	<i>12</i>	<i>577</i>	<i>5.457</i>
<i>Fino a 15</i>	<i>2</i>	<i>38</i>	<i>7</i>	<i>2.499</i>	<i>206</i>	<i>190</i>	<i>12</i>	<i>3</i>	<i>521</i>	<i>3.478</i>
<i>Da 16 a 30</i>	<i>4</i>	<i>78</i>	<i>12</i>	<i>1.372</i>	<i>101</i>	<i>38</i>	<i>2</i>	<i>4</i>	<i>45</i>	<i>1.656</i>
<i>Da 31 a 45</i>	<i>3</i>	<i>27</i>	<i>4</i>	<i>148</i>	<i>15</i>	<i>6</i>	<i>-</i>	<i>1</i>	<i>8</i>	<i>212</i>
<i>Da 46 a 60</i>	<i>-</i>	<i>7</i>	<i>1</i>	<i>44</i>	<i>3</i>	<i>1</i>	<i>-</i>	<i>-</i>	<i>-</i>	<i>56</i>
<i>Oltre 60</i>	<i>1</i>	<i>7</i>	<i>-</i>	<i>36</i>	<i>4</i>	<i>-</i>	<i>-</i>	<i>4</i>	<i>3</i>	<i>55</i>
<b>Altro Comune della stessa Provincia</b>	<b>95</b>	<b>144</b>	<b>87</b>	<b>3.230</b>	<b>339</b>	<b>34</b>	<b>2</b>	<b>10</b>	<b>10</b>	<b>3.951</b>
Fino a 15	2	12	7	1.058	78	13	-	3	10	1.183
Da 16 a 30	13	37	24	1.338	140	12	2	4	-	1.570
Da 31 a 45	24	24	16	478	55	4	-	-	-	601
Da 46 a 60	23	30	22	238	45	3	-	1	-	362
Oltre 60	33	41	18	118	21	2	-	2	-	235
<i>Di cui nel Comune capoluogo</i>	<i>43</i>	<i>42</i>	<i>17</i>	<i>735</i>	<i>66</i>	<i>5</i>	<i>1</i>	<i>2</i>	<i>1</i>	<i>912</i>
<i>Fino a 15</i>	<i>1</i>	<i>1</i>	<i>-</i>	<i>69</i>	<i>7</i>	<i>-</i>	<i>-</i>	<i>-</i>	<i>1</i>	<i>79</i>
<i>Da 16 a 30</i>	<i>6</i>	<i>11</i>	<i>2</i>	<i>313</i>	<i>27</i>	<i>-</i>	<i>1</i>	<i>1</i>	<i>-</i>	<i>361</i>
<i>Da 31 a 45</i>	<i>12</i>	<i>8</i>	<i>4</i>	<i>191</i>	<i>17</i>	<i>3</i>	<i>-</i>	<i>-</i>	<i>-</i>	<i>235</i>
<i>Da 46 a 60</i>	<i>10</i>	<i>11</i>	<i>6</i>	<i>110</i>	<i>7</i>	<i>1</i>	<i>-</i>	<i>-</i>	<i>-</i>	<i>145</i>
<i>Oltre 60</i>	<i>14</i>	<i>11</i>	<i>5</i>	<i>52</i>	<i>8</i>	<i>1</i>	<i>-</i>	<i>1</i>	<i>-</i>	<i>92</i>
<b>Altra Provincia della stessa Regione</b>	<b>33</b>	<b>9</b>	<b>13</b>	<b>205</b>	<b>20</b>	<b>-</b>	<b>-</b>	<b>6</b>	<b>-</b>	<b>286</b>
Fino a 15	-	-	-	12	2	-	-	-	-	14
Da 16 a 30	-	-	-	29	2	-	-	-	-	31
Da 31 a 45	3	-	-	33	3	-	-	-	-	39
Da 46 a 60	4	-	1	36	5	-	-	1	-	47
Oltre 60	26	9	12	95	8	-	-	5	-	155
<i>Di cui nel Comune capoluogo</i>	<i>27</i>	<i>9</i>	<i>4</i>	<i>81</i>	<i>6</i>	<i>-</i>	<i>-</i>	<i>3</i>	<i>-</i>	<i>130</i>
<i>Fino a 15</i>	<i>-</i>	<i>-</i>	<i>-</i>	<i>-</i>	<i>-</i>	<i>-</i>	<i>-</i>	<i>-</i>	<i>-</i>	<i>-</i>
<i>Da 16 a 30</i>	<i>-</i>	<i>-</i>	<i>-</i>	<i>9</i>	<i>-</i>	<i>-</i>	<i>-</i>	<i>-</i>	<i>-</i>	<i>9</i>
<i>Da 31 a 45</i>	<i>3</i>	<i>-</i>	<i>-</i>	<i>8</i>	<i>-</i>	<i>-</i>	<i>-</i>	<i>-</i>	<i>-</i>	<i>11</i>
<i>Da 46 a 60</i>	<i>4</i>	<i>-</i>	<i>1</i>	<i>18</i>	<i>3</i>	<i>-</i>	<i>-</i>	<i>-</i>	<i>-</i>	<i>26</i>
<i>Oltre 60</i>	<i>20</i>	<i>9</i>	<i>3</i>	<i>46</i>	<i>3</i>	<i>-</i>	<i>-</i>	<i>3</i>	<i>-</i>	<i>84</i>
<b>Province di altre Regioni</b>	<b>3</b>	<b>8</b>	<b>1</b>	<b>39</b>	<b>3</b>	<b>-</b>	<b>-</b>	<b>46</b>	<b>-</b>	<b>100</b>
Fino a 15	-	-	-	5	-	-	-	-	-	5
Da 16 a 30	-	1	-	2	1	-	-	13	-	17
Da 31 a 45	-	-	-	4	-	-	-	13	-	17
Da 46 a 60	1	1	-	12	-	-	-	7	-	21
Oltre 60	2	6	1	16	2	-	-	13	-	40
<i>Di cui nel Comune capoluogo</i>	<i>3</i>	<i>8</i>	<i>1</i>	<i>35</i>	<i>2</i>	<i>-</i>	<i>-</i>	<i>44</i>	<i>-</i>	<i>93</i>
<i>Fino a 15</i>	<i>-</i>	<i>-</i>	<i>-</i>	<i>5</i>	<i>-</i>	<i>-</i>	<i>-</i>	<i>-</i>	<i>-</i>	<i>5</i>
<i>Da 16 a 30</i>	<i>-</i>	<i>1</i>	<i>-</i>	<i>2</i>	<i>1</i>	<i>-</i>	<i>-</i>	<i>12</i>	<i>-</i>	<i>16</i>
<i>Da 31 a 45</i>	<i>-</i>	<i>-</i>	<i>-</i>	<i>4</i>	<i>-</i>	<i>-</i>	<i>-</i>	<i>13</i>	<i>-</i>	<i>17</i>
<i>Da 46 a 60</i>	<i>1</i>	<i>1</i>	<i>-</i>	<i>10</i>	<i>-</i>	<i>-</i>	<i>-</i>	<i>6</i>	<i>-</i>	<i>18</i>
<i>Oltre 60</i>	<i>2</i>	<i>6</i>	<i>1</i>	<i>14</i>	<i>1</i>	<i>-</i>	<i>-</i>	<i>13</i>	<i>-</i>	<i>37</i>
<b>Estero</b>	<b>-</b>	<b>-</b>	<b>-</b>	<b>-</b>	<b>-</b>	<b>-</b>	<b>-</b>	<b>-</b>	<b>-</b>	<b>-</b>
Fino a 15	-	-	-	-	-	-	-	-	-	-
Da 16 a 30	-	-	-	-	-	-	-	-	-	-
Da 31 a 45	-	-	-	-	-	-	-	-	-	-
Da 46 a 60	-	-	-	-	-	-	-	-	-	-
Oltre 60	-	-	-	-	-	-	-	-	-	-
<b>TOTALE</b>	<b>141</b>	<b>363</b>	<b>209</b>	<b>12.687</b>	<b>1.307</b>	<b>416</b>	<b>77</b>	<b>101</b>	<b>2.205</b>	<b>17.506</b>
Fino a 15	4	69	45	7.455	702	340	65	16	2.082	10.778
Da 16 a 30	17	125	53	3.621	363	59	11	27	96	4.372
Da 31 a 45	30	61	32	811	98	11	-	15	13	1.071
Da 46 a 60	28	44	35	435	78	4	1	11	4	640
Oltre 60	62	64	44	365	66	2	-	32	10	645
<i>Di cui in un Comune capoluogo</i>	<i>83</i>	<i>216</i>	<i>46</i>	<i>4.950</i>	<i>403</i>	<i>240</i>	<i>15</i>	<i>61</i>	<i>578</i>	<i>6.592</i>
<i>Fino a 15</i>	<i>3</i>	<i>39</i>	<i>7</i>	<i>2.573</i>	<i>213</i>	<i>190</i>	<i>12</i>	<i>3</i>	<i>522</i>	<i>3.562</i>
<i>Da 16 a 30</i>	<i>10</i>	<i>90</i>	<i>14</i>	<i>1.696</i>	<i>129</i>	<i>38</i>	<i>3</i>	<i>17</i>	<i>45</i>	<i>2.042</i>
<i>Da 31 a 45</i>	<i>18</i>	<i>35</i>	<i>8</i>	<i>351</i>	<i>32</i>	<i>9</i>	<i>-</i>	<i>14</i>	<i>8</i>	<i>475</i>
<i>Da 46 a 60</i>	<i>15</i>	<i>19</i>	<i>8</i>	<i>182</i>	<i>13</i>	<i>2</i>	<i>-</i>	<i>6</i>	<i>-</i>	<i>245</i>
<i>Oltre 60</i>	<i>37</i>	<i>33</i>	<i>9</i>	<i>148</i>	<i>16</i>	<i>1</i>	<i>-</i>	<i>21</i>	<i>3</i>	<i>268</i>

**Tavola 1.18 segue - Occupati che si sono recati il mercoledì precedente la data del censimento al luogo abituale di lavoro per mezzo utilizzato, attività economica, luogo di destinazione e tempo impiegato**

LUOGO DI DESTINAZIONE E TEMPO IMPIEGATO (minuti)	Mezzo utilizzato								Totale	
	Treno, tram, metropolitana	Autobus urbano, filobus, corriera, autobus extraurbano	Autobus aziendale	Auto privata come		Motocicletta, ciclomotore, scooter	Bicicletta	Altro mezzo		A piedi
				conducente	passaggero					
<b>ALTRE ATTIVITÀ</b>										
<b>Stesso Comune di dimora abituale</b>	<b>108</b>	<b>1.215</b>	<b>191</b>	<b>34.408</b>	<b>3.716</b>	<b>1.653</b>	<b>212</b>	<b>108</b>	<b>11.127</b>	<b>52.738</b>
Fino a 15	26	382	76	25.132	2.729	1.361	198	40	10.557	40.501
Da 16 a 30	39	585	79	8.082	834	265	11	14	504	10.413
Da 31 a 45	11	133	16	717	76	20	3	16	31	1.023
Da 46 a 60	8	60	12	213	29	3	-	12	14	351
Oltre 60	24	55	8	264	48	4	-	26	21	450
<i>Di cui nel Comune capoluogo</i>	<i>105</i>	<i>1.079</i>	<i>97</i>	<i>19.724</i>	<i>1.995</i>	<i>1.307</i>	<i>28</i>	<i>38</i>	<i>3.361</i>	<i>27.734</i>
<i>Fino a 15</i>	<i>24</i>	<i>325</i>	<i>33</i>	<i>12.307</i>	<i>1.292</i>	<i>1.035</i>	<i>21</i>	<i>20</i>	<i>3.002</i>	<i>18.059</i>
<i>Da 16 a 30</i>	<i>38</i>	<i>546</i>	<i>46</i>	<i>6.713</i>	<i>614</i>	<i>248</i>	<i>6</i>	<i>4</i>	<i>326</i>	<i>8.541</i>
<i>Da 31 a 45</i>	<i>11</i>	<i>116</i>	<i>7</i>	<i>481</i>	<i>52</i>	<i>19</i>	<i>1</i>	<i>5</i>	<i>21</i>	<i>713</i>
<i>Da 46 a 60</i>	<i>8</i>	<i>51</i>	<i>7</i>	<i>104</i>	<i>16</i>	<i>2</i>	<i>-</i>	<i>5</i>	<i>7</i>	<i>200</i>
<i>Oltre 60</i>	<i>24</i>	<i>41</i>	<i>4</i>	<i>119</i>	<i>21</i>	<i>3</i>	<i>-</i>	<i>4</i>	<i>5</i>	<i>221</i>
<b>Altro Comune della stessa Provincia</b>	<b>794</b>	<b>1.245</b>	<b>163</b>	<b>13.018</b>	<b>1.125</b>	<b>69</b>	<b>1</b>	<b>23</b>	<b>31</b>	<b>16.469</b>
Fino a 15	25	70	19	4.132	327	35	1	3	20	4.632
Da 16 a 30	134	265	36	5.569	452	26	-	8	3	6.493
Da 31 a 45	154	237	35	1.936	187	4	-	2	-	2.555
Da 46 a 60	180	261	38	915	88	-	-	4	1	1.487
Oltre 60	301	412	35	466	71	4	-	6	7	1.302
<i>Di cui nel Comune capoluogo</i>	<i>293</i>	<i>329</i>	<i>39</i>	<i>2.154</i>	<i>185</i>	<i>21</i>	<i>-</i>	<i>6</i>	<i>3</i>	<i>3.030</i>
<i>Fino a 15</i>	<i>3</i>	<i>5</i>	<i>1</i>	<i>244</i>	<i>21</i>	<i>8</i>	<i>-</i>	<i>-</i>	<i>3</i>	<i>285</i>
<i>Da 16 a 30</i>	<i>51</i>	<i>55</i>	<i>4</i>	<i>1.018</i>	<i>87</i>	<i>10</i>	<i>-</i>	<i>2</i>	<i>-</i>	<i>1.227</i>
<i>Da 31 a 45</i>	<i>65</i>	<i>96</i>	<i>14</i>	<i>550</i>	<i>56</i>	<i>2</i>	<i>-</i>	<i>1</i>	<i>-</i>	<i>784</i>
<i>Da 46 a 60</i>	<i>82</i>	<i>72</i>	<i>8</i>	<i>236</i>	<i>18</i>	<i>-</i>	<i>-</i>	<i>1</i>	<i>-</i>	<i>417</i>
<i>Oltre 60</i>	<i>92</i>	<i>101</i>	<i>12</i>	<i>106</i>	<i>3</i>	<i>1</i>	<i>-</i>	<i>2</i>	<i>-</i>	<i>317</i>
<b>Altra Provincia della stessa Regione</b>	<b>216</b>	<b>165</b>	<b>10</b>	<b>520</b>	<b>55</b>	<b>2</b>	<b>-</b>	<b>4</b>	<b>2</b>	<b>974</b>
Fino a 15	-	-	-	19	2	-	-	-	2	23
Da 16 a 30	-	1	2	67	6	1	-	-	-	77
Da 31 a 45	8	9	1	74	5	-	-	-	-	97
Da 46 a 60	22	16	-	108	5	-	-	2	-	153
Oltre 60	186	139	7	252	37	1	-	2	-	624
<i>Di cui nel Comune capoluogo</i>	<i>120</i>	<i>145</i>	<i>5</i>	<i>287</i>	<i>22</i>	<i>-</i>	<i>-</i>	<i>1</i>	<i>-</i>	<i>580</i>
<i>Fino a 15</i>	<i>-</i>	<i>-</i>	<i>-</i>	<i>-</i>	<i>-</i>	<i>-</i>	<i>-</i>	<i>-</i>	<i>-</i>	<i>-</i>
<i>Da 16 a 30</i>	<i>-</i>	<i>-</i>	<i>-</i>	<i>15</i>	<i>1</i>	<i>-</i>	<i>-</i>	<i>-</i>	<i>-</i>	<i>16</i>
<i>Da 31 a 45</i>	<i>-</i>	<i>4</i>	<i>-</i>	<i>37</i>	<i>2</i>	<i>-</i>	<i>-</i>	<i>-</i>	<i>-</i>	<i>43</i>
<i>Da 46 a 60</i>	<i>14</i>	<i>13</i>	<i>-</i>	<i>63</i>	<i>2</i>	<i>-</i>	<i>-</i>	<i>-</i>	<i>-</i>	<i>92</i>
<i>Oltre 60</i>	<i>106</i>	<i>128</i>	<i>5</i>	<i>172</i>	<i>17</i>	<i>-</i>	<i>-</i>	<i>1</i>	<i>-</i>	<i>429</i>
<b>Province di altre Regioni</b>	<b>27</b>	<b>53</b>	<b>4</b>	<b>260</b>	<b>25</b>	<b>4</b>	<b>-</b>	<b>546</b>	<b>5</b>	<b>924</b>
Fino a 15	-	-	-	26	2	2	-	4	-	34
Da 16 a 30	1	-	-	45	1	2	-	45	-	94
Da 31 a 45	1	1	-	38	4	-	-	139	-	183
Da 46 a 60	2	6	1	41	4	-	-	184	-	238
Oltre 60	23	46	3	110	14	-	-	174	5	375
<i>Di cui nel Comune capoluogo</i>	<i>25</i>	<i>42</i>	<i>4</i>	<i>243</i>	<i>22</i>	<i>4</i>	<i>-</i>	<i>537</i>	<i>5</i>	<i>882</i>
<i>Fino a 15</i>	<i>-</i>	<i>-</i>	<i>-</i>	<i>26</i>	<i>2</i>	<i>2</i>	<i>-</i>	<i>4</i>	<i>-</i>	<i>34</i>
<i>Da 16 a 30</i>	<i>1</i>	<i>-</i>	<i>-</i>	<i>44</i>	<i>1</i>	<i>2</i>	<i>-</i>	<i>44</i>	<i>-</i>	<i>92</i>
<i>Da 31 a 45</i>	<i>1</i>	<i>1</i>	<i>-</i>	<i>38</i>	<i>4</i>	<i>-</i>	<i>-</i>	<i>139</i>	<i>-</i>	<i>183</i>
<i>Da 46 a 60</i>	<i>2</i>	<i>5</i>	<i>1</i>	<i>39</i>	<i>4</i>	<i>-</i>	<i>-</i>	<i>184</i>	<i>-</i>	<i>235</i>
<i>Oltre 60</i>	<i>21</i>	<i>36</i>	<i>3</i>	<i>96</i>	<i>11</i>	<i>-</i>	<i>-</i>	<i>166</i>	<i>5</i>	<i>338</i>
<b>Estero</b>	<b>-</b>	<b>-</b>	<b>-</b>	<b>-</b>	<b>-</b>	<b>-</b>	<b>-</b>	<b>-</b>	<b>-</b>	<b>-</b>
Fino a 15	-	-	-	-	-	-	-	-	-	-
Da 16 a 30	-	-	-	-	-	-	-	-	-	-
Da 31 a 45	-	-	-	-	-	-	-	-	-	-
Da 46 a 60	-	-	-	-	-	-	-	-	-	-
Oltre 60	-	-	-	-	-	-	-	-	-	-
<b>TOTALE</b>	<b>1.145</b>	<b>2.678</b>	<b>368</b>	<b>48.206</b>	<b>4.921</b>	<b>1.728</b>	<b>213</b>	<b>681</b>	<b>11.165</b>	<b>71.105</b>
Fino a 15	51	452	95	29.309	3.060	1.398	199	47	10.579	45.190
Da 16 a 30	174	851	117	13.763	1.293	294	11	67	507	17.077
Da 31 a 45	174	380	52	2.765	272	24	3	157	31	3.858
Da 46 a 60	212	343	51	1.277	126	3	-	202	15	2.229
Oltre 60	534	652	53	1.092	170	9	-	208	33	2.751
<i>Di cui in un Comune capoluogo</i>	<i>543</i>	<i>1.595</i>	<i>145</i>	<i>22.408</i>	<i>2.224</i>	<i>1.332</i>	<i>28</i>	<i>582</i>	<i>3.369</i>	<i>32.226</i>
<i>Fino a 15</i>	<i>27</i>	<i>330</i>	<i>34</i>	<i>12.577</i>	<i>1.315</i>	<i>1.045</i>	<i>21</i>	<i>24</i>	<i>3.005</i>	<i>18.378</i>
<i>Da 16 a 30</i>	<i>90</i>	<i>601</i>	<i>50</i>	<i>7.790</i>	<i>703</i>	<i>260</i>	<i>6</i>	<i>50</i>	<i>326</i>	<i>9.876</i>
<i>Da 31 a 45</i>	<i>77</i>	<i>217</i>	<i>21</i>	<i>1.106</i>	<i>114</i>	<i>21</i>	<i>1</i>	<i>145</i>	<i>21</i>	<i>1.723</i>
<i>Da 46 a 60</i>	<i>106</i>	<i>141</i>	<i>16</i>	<i>442</i>	<i>40</i>	<i>2</i>	<i>-</i>	<i>190</i>	<i>7</i>	<i>944</i>
<i>Oltre 60</i>	<i>243</i>	<i>306</i>	<i>24</i>	<i>493</i>	<i>52</i>	<i>4</i>	<i>-</i>	<i>173</i>	<i>10</i>	<i>1.305</i>

**Tavola 1.18 segue - Occupati che si sono recati il mercoledì precedente la data del censimento al luogo abituale di lavoro per mezzo utilizzato, attività economica, luogo di destinazione e tempo impiegato**

LUOGO DI DESTINAZIONE E TEMPO IMPIEGATO (minuti)	Mezzo utilizzato								Totale	
	Treno, tram, metropolitana	Autobus urbano, filobus, corriera, autobus extraurbano	Autobus aziendale	Auto privata come		Motocicletta, ciclomotore, scooter	Bicicletta	Altro mezzo		A piedi
				conducente	passaggero					
<b>TOTALE</b>										
<b>Stesso Comune di dimora abituale</b>	<b>124</b>	<b>1.556</b>	<b>658</b>	<b>48.758</b>	<b>7.393</b>	<b>2.159</b>	<b>319</b>	<b>181</b>	<b>15.144</b>	<b>76.292</b>
Fino a 15	29	476	276	34.568	4.784	1.780	287	68	14.155	56.423
Da 16 a 30	47	733	248	11.926	2.073	336	26	37	847	16.273
Da 31 a 45	14	194	65	1.263	236	33	4	19	71	1.899
Da 46 a 60	8	82	37	464	131	5	1	18	32	778
Oltre 60	26	71	32	537	169	5	1	39	39	919
<i>Di cui nel Comune capoluogo</i>	<i>121</i>	<i>1.287</i>	<i>128</i>	<i>24.432</i>	<i>2.408</i>	<i>1.566</i>	<i>45</i>	<i>51</i>	<i>4.089</i>	<i>34.127</i>
<i>Fino a 15</i>	<i>27</i>	<i>374</i>	<i>42</i>	<i>15.124</i>	<i>1.525</i>	<i>1.242</i>	<i>35</i>	<i>24</i>	<i>3.647</i>	<i>22.040</i>
<i>Da 16 a 30</i>	<i>46</i>	<i>643</i>	<i>61</i>	<i>8.293</i>	<i>748</i>	<i>291</i>	<i>9</i>	<i>8</i>	<i>391</i>	<i>10.490</i>
<i>Da 31 a 45</i>	<i>14</i>	<i>154</i>	<i>13</i>	<i>672</i>	<i>78</i>	<i>27</i>	<i>1</i>	<i>6</i>	<i>33</i>	<i>998</i>
<i>Da 46 a 60</i>	<i>8</i>	<i>64</i>	<i>8</i>	<i>168</i>	<i>24</i>	<i>3</i>	-	<i>5</i>	<i>10</i>	<i>290</i>
<i>Oltre 60</i>	<i>26</i>	<i>52</i>	<i>4</i>	<i>175</i>	<i>33</i>	<i>3</i>	-	<i>8</i>	<i>8</i>	<i>309</i>
<b>Altro Comune della stessa Provincia</b>	<b>913</b>	<b>1.486</b>	<b>617</b>	<b>18.424</b>	<b>2.575</b>	<b>136</b>	<b>7</b>	<b>53</b>	<b>92</b>	<b>24.303</b>
Fino a 15	27	90	87	5.911	707	63	2	10	53	6.950
Da 16 a 30	150	351	218	7.908	1.144	50	3	23	17	9.864
Da 31 a 45	184	278	111	2.684	385	13	-	4	2	3.661
Da 46 a 60	213	300	113	1.261	209	3	-	7	3	2.109
Oltre 60	339	467	88	660	130	7	2	9	17	1.719
<i>Di cui nel Comune capoluogo</i>	<i>346</i>	<i>383</i>	<i>69</i>	<i>3.091</i>	<i>297</i>	<i>31</i>	<i>1</i>	<i>8</i>	<i>13</i>	<i>4.239</i>
<i>Fino a 15</i>	<i>4</i>	<i>7</i>	<i>2</i>	<i>330</i>	<i>33</i>	<i>8</i>	-	-	<i>10</i>	<i>394</i>
<i>Da 16 a 30</i>	<i>58</i>	<i>71</i>	<i>8</i>	<i>1.413</i>	<i>131</i>	<i>14</i>	<i>1</i>	<i>3</i>	<i>3</i>	<i>1.702</i>
<i>Da 31 a 45</i>	<i>79</i>	<i>106</i>	<i>19</i>	<i>796</i>	<i>84</i>	<i>5</i>	-	<i>1</i>	-	<i>1.090</i>
<i>Da 46 a 60</i>	<i>96</i>	<i>83</i>	<i>20</i>	<i>376</i>	<i>31</i>	<i>1</i>	-	<i>1</i>	-	<i>608</i>
<i>Oltre 60</i>	<i>109</i>	<i>116</i>	<i>20</i>	<i>176</i>	<i>18</i>	<i>3</i>	-	<i>3</i>	-	<i>445</i>
<b>Altra Provincia della stessa Regione</b>	<b>254</b>	<b>179</b>	<b>100</b>	<b>830</b>	<b>139</b>	<b>2</b>	-	<b>14</b>	<b>2</b>	<b>1.520</b>
Fino a 15	-	-	1	45	12	-	-	-	2	60
Da 16 a 30	-	2	13	121	19	1	-	-	-	156
Da 31 a 45	11	9	5	121	17	-	-	2	-	165
Da 46 a 60	28	18	15	167	26	-	-	3	-	257
Oltre 60	215	150	66	376	65	1	-	9	-	882
<i>Di cui nel Comune capoluogo</i>	<i>148</i>	<i>157</i>	<i>37</i>	<i>396</i>	<i>35</i>	-	-	<i>4</i>	-	<i>777</i>
<i>Fino a 15</i>	-	-	-	-	-	-	-	-	-	-
<i>Da 16 a 30</i>	-	-	-	30	1	-	-	-	-	31
<i>Da 31 a 45</i>	3	4	2	49	5	-	-	-	-	63
<i>Da 46 a 60</i>	19	15	5	88	6	-	-	-	-	133
<i>Oltre 60</i>	<i>126</i>	<i>138</i>	<i>30</i>	<i>229</i>	<i>23</i>	-	-	<i>4</i>	-	<i>550</i>
<b>Province di altre Regioni</b>	<b>30</b>	<b>61</b>	<b>5</b>	<b>310</b>	<b>32</b>	<b>4</b>	-	<b>598</b>	<b>5</b>	<b>1.045</b>
Fino a 15	-	-	-	33	2	2	-	4	-	41
Da 16 a 30	1	1	-	50	3	2	-	58	-	115
Da 31 a 45	1	1	-	42	4	-	-	154	-	202
Da 46 a 60	3	7	1	56	4	-	-	193	-	264
Oltre 60	25	52	4	129	19	-	-	189	5	423
<i>Di cui nel Comune capoluogo</i>	<i>28</i>	<i>50</i>	<i>5</i>	<i>289</i>	<i>28</i>	<i>4</i>	-	<i>587</i>	<i>5</i>	<i>996</i>
<i>Fino a 15</i>	-	-	-	33	2	2	-	4	-	41
<i>Da 16 a 30</i>	1	1	-	49	3	2	-	56	-	112
<i>Da 31 a 45</i>	1	1	-	42	4	-	-	154	-	202
<i>Da 46 a 60</i>	3	6	1	52	4	-	-	192	-	258
<i>Oltre 60</i>	<i>23</i>	<i>42</i>	<i>4</i>	<i>113</i>	<i>15</i>	-	-	<i>181</i>	<i>5</i>	<i>383</i>
<b>Esteri</b>	-	-	-	-	-	-	-	-	-	-
Fino a 15	-	-	-	-	-	-	-	-	-	-
Da 16 a 30	-	-	-	-	-	-	-	-	-	-
Da 31 a 45	-	-	-	-	-	-	-	-	-	-
Da 46 a 60	-	-	-	-	-	-	-	-	-	-
Oltre 60	-	-	-	-	-	-	-	-	-	-
<b>TOTALE</b>	<b>1.321</b>	<b>3.282</b>	<b>1.380</b>	<b>68.322</b>	<b>10.139</b>	<b>2.301</b>	<b>326</b>	<b>846</b>	<b>15.243</b>	<b>103.160</b>
Fino a 15	56	566	364	40.557	5.505	1.845	289	82	14.210	63.474
Da 16 a 30	198	1.087	479	20.005	3.239	389	29	118	864	26.408
Da 31 a 45	210	482	181	4.110	642	46	4	179	73	5.927
Da 46 a 60	252	407	166	1.948	370	8	1	221	35	3.408
Oltre 60	605	740	190	1.702	383	13	3	246	61	3.943
<i>Di cui in un Comune capoluogo</i>	<i>643</i>	<i>1.877</i>	<i>239</i>	<i>28.208</i>	<i>2.768</i>	<i>1.601</i>	<i>46</i>	<i>650</i>	<i>4.107</i>	<i>40.139</i>
<i>Fino a 15</i>	<i>31</i>	<i>381</i>	<i>44</i>	<i>15.487</i>	<i>1.560</i>	<i>1.252</i>	<i>35</i>	<i>28</i>	<i>3.657</i>	<i>22.475</i>
<i>Da 16 a 30</i>	<i>105</i>	<i>715</i>	<i>69</i>	<i>9.785</i>	<i>883</i>	<i>307</i>	<i>10</i>	<i>67</i>	<i>394</i>	<i>12.335</i>
<i>Da 31 a 45</i>	<i>97</i>	<i>265</i>	<i>34</i>	<i>1.559</i>	<i>171</i>	<i>32</i>	<i>1</i>	<i>161</i>	<i>33</i>	<i>2.353</i>
<i>Da 46 a 60</i>	<i>126</i>	<i>168</i>	<i>34</i>	<i>684</i>	<i>65</i>	<i>4</i>	-	<i>198</i>	<i>10</i>	<i>1.289</i>
<i>Oltre 60</i>	<i>284</i>	<i>348</i>	<i>58</i>	<i>693</i>	<i>89</i>	<i>6</i>	-	<i>196</i>	<i>13</i>	<i>1.687</i>

**Tavola 1.19 - Popolazione residente per utilizzo di uno o più alloggi o convivenze diversi da quello di dimora abituale, durata dell'utilizzo, sesso e classe di età**

CLASSI DI ETÀ	Utilizzo di uno o più alloggi o convivenze diversi da quello di dimora abituale					Totale
	Non ha utilizzato	Ha utilizzato				
		Durata dell'utilizzo				
		Fino a 90 giorni	Da 91 a 180 giorni	Da 181 a 270 giorni	Da 271 a 365 giorni	
<b>TOTALE</b>						
Meno di 15	91.383	2.430	990	1.241	1.465	6.126
15-24	66.869	2.838	2.506	3.998	3.166	12.508
25-34	69.254	3.205	2.759	3.998	4.343	14.305
35-44	71.083	2.141	1.396	1.788	2.278	7.603
45-54	64.499	1.710	892	1.057	1.395	5.054
55-64	52.699	1.419	632	772	882	3.705
65-74	50.739	1.449	571	614	644	3.278
75 e più	41.832	1.291	559	627	809	3.286
<b>Totale</b>	<b>508.358</b>	<b>16.483</b>	<b>10.305</b>	<b>14.095</b>	<b>14.982</b>	<b>55.865</b>
<b>MASCHI</b>						
Meno di 15	46.768	1.211	491	641	758	3.101
15-24	33.343	1.579	1.417	2.153	1.823	6.972
25-34	33.144	1.639	1.572	2.238	2.663	8.112
35-44	34.201	1.086	830	1.069	1.413	4.398
45-54	31.806	859	538	660	879	2.936
55-64	25.823	668	340	426	496	1.930
65-74	23.176	612	245	271	305	1.433
75 e più	16.387	458	189	211	246	1.104
<b>Totale</b>	<b>244.648</b>	<b>8.112</b>	<b>5.622</b>	<b>7.669</b>	<b>8.583</b>	<b>29.986</b>
<b>FEMMINE</b>						
Meno di 15	44.615	1.219	499	600	707	3.025
15-24	33.526	1.259	1.089	1.845	1.343	5.536
25-34	36.110	1.566	1.187	1.760	1.680	6.193
35-44	36.882	1.055	566	719	865	3.205
45-54	32.693	851	354	397	516	2.118
55-64	26.876	751	292	346	386	1.775
65-74	27.563	837	326	343	339	1.845
75 e più	25.445	833	370	416	563	2.182
<b>Totale</b>	<b>263.710</b>	<b>8.371</b>	<b>4.683</b>	<b>6.426</b>	<b>6.399</b>	<b>25.879</b>

**Tavola 1.20 - Popolazione residente che ha vissuto per più di 90 giorni in uno o più alloggi o convivenze diversi da quello di dimora abituale, motivo principale dell'utilizzo, sesso, durata dell'utilizzo e classe di età**

CLASSI DI ETÀ	Motivo principale dell'utilizzo di uno o più alloggi o convivenze diversi da quello di dimora abituale						Totale
	Lavoro	Studio	Presenza di familiari	Vacanza	Precedente dimora abituale (trasferimento di residenza)	Altro	
<b>TOTALE</b>							
<b>Da 91 a 180 giorni</b>	<b>2.428</b>	<b>2.010</b>	<b>2.992</b>	<b>332</b>	<b>980</b>	<b>1.563</b>	<b>10.305</b>
Meno di 15	-	88	499	72	195	136	990
15-24	386	1.288	290	42	127	373	2.506
25-34	961	595	564	40	289	310	2.759
35-44	586	29	365	44	158	214	1.396
45-54	324	6	293	49	82	138	892
55-64	130	3	264	44	44	147	632
65-74	33	-	343	30	47	118	571
75 e più	8	1	374	11	38	127	559
<b>Da 181 a 270 giorni</b>	<b>3.656</b>	<b>3.687</b>	<b>3.283</b>	<b>506</b>	<b>1.475</b>	<b>1.488</b>	<b>14.095</b>
Meno di 15	-	153	628	66	274	120	1.241
15-24	556	2.404	353	72	230	383	3.998
25-34	1.511	1.073	586	55	471	302	3.998
35-44	884	39	399	54	227	185	1.788
45-54	466	8	267	68	107	141	1.057
55-64	191	4	313	94	60	110	772
65-74	38	4	332	58	63	119	614
75 e più	10	2	405	39	43	128	627
<b>Da 271 a 365 giorni</b>	<b>3.774</b>	<b>1.888</b>	<b>4.126</b>	<b>306</b>	<b>1.682</b>	<b>3.206</b>	<b>14.982</b>
Meno di 15	-	130	767	31	282	255	1.465
15-24	650	1.123	577	42	243	531	3.166
25-34	1.664	593	793	38	554	701	4.343
35-44	807	28	530	47	280	586	2.278
45-54	434	7	380	71	129	374	1.395
55-64	166	4	326	40	74	272	882
65-74	37	1	300	29	61	216	644
75 e più	16	2	453	8	59	271	809
<b>Totale</b>	<b>9.858</b>	<b>7.585</b>	<b>10.401</b>	<b>1.144</b>	<b>4.137</b>	<b>6.257</b>	<b>39.382</b>
Meno di 15	-	371	1.894	169	751	511	3.696
15-24	1.592	4.815	1.220	156	600	1.287	9.670
25-34	4.136	2.261	1.943	133	1.314	1.313	11.100
35-44	2.277	96	1.294	145	665	985	5.462
45-54	1.224	21	940	188	318	653	3.344
55-64	487	11	903	178	178	529	2.286
65-74	108	5	975	117	171	453	1.829
75 e più	34	5	1.232	58	140	526	1.995

**Tavola 1.20 segue - Popolazione residente che ha vissuto per più di 90 giorni in uno o più alloggi o convivenze diversi da quello di dimora abituale, motivo principale dell'utilizzo, sesso, durata dell'utilizzo e classe di età**

CLASSI DI ETÀ	Motivo principale dell'utilizzo di uno o più alloggi o convivenze diversi da quello di dimora abituale						Totale
	Lavoro	Studio	Presenza di familiari	Vacanza	Precedente dimora abituale (trasferimento di residenza)	Altro	
<b>MASCHI</b>							
<b>Da 91 a 180 giorni</b>	<b>1.748</b>	<b>965</b>	<b>1.324</b>	<b>178</b>	<b>468</b>	<b>939</b>	<b>5.622</b>
Meno di 15	-	44	263	37	87	60	491
15-24	312	593	137	28	47	300	1.417
25-34	655	309	266	15	135	192	1.572
35-44	405	12	173	25	89	126	830
45-54	244	4	138	25	46	81	538
55-64	102	3	113	22	25	75	340
65-74	25	-	122	17	23	58	245
75 e più	5	-	112	9	16	47	189
<b>Da 181 a 270 giorni</b>	<b>2.560</b>	<b>1.784</b>	<b>1.423</b>	<b>243</b>	<b>752</b>	<b>907</b>	<b>7.669</b>
Meno di 15	-	88	322	33	147	51	641
15-24	443	1.109	166	35	92	308	2.153
25-34	977	554	252	27	248	180	2.238
35-44	602	20	191	23	122	111	1.069
45-54	344	6	120	32	63	95	660
55-64	157	2	124	46	34	63	426
65-74	29	3	125	32	31	51	271
75 e più	8	2	123	15	15	48	211
<b>Da 271 a 365 giorni</b>	<b>2.731</b>	<b>905</b>	<b>1.908</b>	<b>157</b>	<b>845</b>	<b>2.037</b>	<b>8.583</b>
Meno di 15	-	72	378	20	154	134	758
15-24	515	505	303	22	92	386	1.823
25-34	1.175	310	394	20	282	482	2.663
35-44	550	11	270	18	164	400	1.413
45-54	321	3	188	35	68	264	879
55-64	127	2	139	21	41	166	496
65-74	28	1	121	17	25	113	305
75 e più	15	1	115	4	19	92	246
<b>Totale</b>	<b>7.039</b>	<b>3.654</b>	<b>4.655</b>	<b>578</b>	<b>2.065</b>	<b>3.883</b>	<b>21.874</b>
Meno di 15	-	204	963	90	388	245	1.890
15-24	1.270	2.207	606	85	231	994	5.393
25-34	2.807	1.173	912	62	665	854	6.473
35-44	1.557	43	634	66	375	637	3.312
45-54	909	13	446	92	177	440	2.077
55-64	386	7	376	89	100	304	1.262
65-74	82	4	368	66	79	222	821
75 e più	28	3	350	28	50	187	646



**Tavola 1.20 segue - Popolazione residente che ha vissuto per più di 90 giorni in uno o più alloggi o convivenze diversi da quello di dimora abituale, motivo principale dell'utilizzo, sesso, durata dell'utilizzo e classe di età**

CLASSI DI ETÀ	Motivo principale dell'utilizzo di uno o più alloggi o convivenze diversi da quello di dimora abituale						Totale
	Lavoro	Studio	Presenza di familiari	Vacanza	Precedente dimora abituale (trasferimento di residenza)	Altro	
<b>FEMMINE</b>							
<b>Da 91 a 180 giorni</b>	<b>680</b>	<b>1.045</b>	<b>1.668</b>	<b>154</b>	<b>512</b>	<b>624</b>	<b>4.683</b>
Meno di 15	-	44	236	35	108	76	499
15-24	74	695	153	14	80	73	1.089
25-34	306	286	298	25	154	118	1.187
35-44	181	17	192	19	69	88	566
45-54	80	2	155	24	36	57	354
55-64	28	-	151	22	19	72	292
65-74	8	-	221	13	24	60	326
75 e più	3	1	262	2	22	80	370
<b>Da 181 a 270 giorni</b>	<b>1.096</b>	<b>1.903</b>	<b>1.860</b>	<b>263</b>	<b>723</b>	<b>581</b>	<b>6.426</b>
Meno di 15	-	65	306	33	127	69	600
15-24	113	1.295	187	37	138	75	1.845
25-34	534	519	334	28	223	122	1.760
35-44	282	19	208	31	105	74	719
45-54	122	2	147	36	44	46	397
55-64	34	2	189	48	26	47	346
65-74	9	1	207	26	32	68	343
75 e più	2	-	282	24	28	80	416
<b>Da 271 a 365 giorni</b>	<b>1.043</b>	<b>983</b>	<b>2.218</b>	<b>149</b>	<b>837</b>	<b>1.169</b>	<b>6.399</b>
Meno di 15	-	58	389	11	128	121	707
15-24	135	618	274	20	151	145	1.343
25-34	489	283	399	18	272	219	1.680
35-44	257	17	260	29	116	186	865
45-54	113	4	192	36	61	110	516
55-64	39	2	187	19	33	106	386
65-74	9	-	179	12	36	103	339
75 e più	1	1	338	4	40	179	563
<b>Totale</b>	<b>2.819</b>	<b>3.931</b>	<b>5.746</b>	<b>566</b>	<b>2.072</b>	<b>2.374</b>	<b>17.508</b>
Meno di 15	-	167	931	79	363	266	1.806
15-24	322	2.608	614	71	369	293	4.277
25-34	1.329	1.088	1.031	71	649	459	4.627
35-44	720	53	660	79	290	348	2.150
45-54	315	8	494	96	141	213	1.267
55-64	101	4	527	89	78	225	1.024
65-74	26	1	607	51	92	231	1.008
75 e più	6	2	882	30	90	339	1.349

**Tavola 1.21 - Famiglie per numero di componenti e tipologia della famiglia**

TIPI DI FAMIGLIA	Famiglie per numero di componenti							Totale	
	1 persona	2 persone	3 persone	4 persone	5 persone	6 o più persone		Famiglie	Componenti
						Famiglie	Componenti		
<b>Famiglie senza nuclei</b>	<b>46.313</b>	<b>4.469</b>	<b>607</b>	<b>183</b>	<b>65</b>	<b>17</b>	<b>113</b>	<b>51.654</b>	<b>58.242</b>
FAMIGLIE UNIPERSONALI	46.313	-	-	-	-	-	-	46.313	46.313
Non in coabitazione	45.683	-	-	-	-	-	-	45.683	45.683
In coabitazione	630	-	-	-	-	-	-	630	630
ALTRE FAMIGLIE	-	4.469	607	183	65	17	113	5.341	11.929
<b>Famiglie con un solo nucleo</b>	-	<b>42.632</b>	<b>35.601</b>	<b>42.037</b>	<b>19.224</b>	<b>6.097</b>	<b>38.611</b>	<b>145.591</b>	<b>494.946</b>
SENZA ALTRE PERSONE RESIDENTI	-	42.632	33.200	40.001	17.258	5.127	32.408	138.218	463.566
Coppie senza figli	-	32.738	-	-	-	-	50	32.738	65.476
Coppie con figli	-	-	28.161	38.244	16.822	4.994	5.669	88.221	353.118
Madre con figli	-	8.132	4.216	1.495	354	112	406	14.309	37.385
Padre con figli	-	1.762	823	262	82	21	78	2.950	7.587
CON ALTRE PERSONE RESIDENTI	-	-	2.401	2.036	1.966	970	6.203	7.373	31.380
Coppie senza figli	-	-	1.626	127	34	8	-	1.795	5.606
Coppie con figli	-	-	-	1.418	1.740	888	31.549	4.046	20.041
Madre con figli	-	-	605	376	147	62	723	1.190	4.460
Padre con figli	-	-	170	115	45	12	136	342	1.273
<b>Famiglie con due o più nuclei</b>	-	-	-	<b>312</b>	<b>492</b>	<b>645</b>	<b>4.343</b>	<b>1.449</b>	<b>8.051</b>
<b>TOTALE</b>	<b>46.313</b>	<b>47.101</b>	<b>36.208</b>	<b>42.532</b>	<b>19.781</b>	<b>6.759</b>	<b>43.067</b>	<b>198.694</b>	<b>561.239</b>

**Tavola 1.22 - Famiglie per numero di componenti e situazione abitativa della famiglia**

SITUAZIONE ABITATIVA DELLA FAMIGLIA	Famiglie per numero di componenti							Totale	
	1 persona	2 persone	3 persone	4 persone	5 persone	6 o più persone		Famiglie	Componenti
						Famiglie	Componenti		
FAMIGLIE CHE OCCUPANO UN'ABITAZIONE	45.844	46.957	36.098	42.440	19.715	6.716	42.756	197.770	559.143
In proprietà	30.014	33.729	24.802	29.750	14.083	4.659	29.570	137.037	390.863
In affitto	8.319	8.277	6.864	7.128	3.163	1.249	8.012	35.000	97.804
Ad altro titolo	7.511	4.951	4.432	5.562	2.469	808	5.174	25.733	70.476
FAMIGLIE CHE OCCUPANO UN ALTRO TIPO DI ALLOGGIO	56	18	15	19	30	29	224	167	587
FAMIGLIE COABITANTI	413	126	95	73	36	14	87	757	1.509
FAMIGLIE SENZA TETTO O SENZA ABITAZIONE	-	-	-	-	-	-	-	-	-
<b>TOTALE</b>	<b>46.313</b>	<b>47.101</b>	<b>36.208</b>	<b>42.532</b>	<b>19.781</b>	<b>6.759</b>	<b>43.067</b>	<b>198.694</b>	<b>561.239</b>

**Tavola 1.23 - Nuclei familiari per numero di figli, tipologia di nucleo ed età dei figli**

TIPI DI NUCLEO	Numero di figli							Totale
	0	1	2	3	4	5	6 o più	
TOTALE								
<b>Coppie senza figli</b>	<b>35.423</b>	-	-	-	-	-	-	<b>35.423</b>
<i>di cui coppie non coniugate</i>	634	-	-	-	-	-	-	634
<b>Coppie con figli</b>	-	<b>30.236</b>	<b>40.291</b>	<b>17.538</b>	<b>4.008</b>	<b>852</b>	<b>349</b>	<b>93.274</b>
<i>di cui coppie non coniugate</i>	-	420	315	130	57	13	11	946
Tutti i figli di età inferiore a 18 anni	-	13.948	21.539	7.562	1.375	235	64	44.723
Almeno un figlio di età inferiore a 18 anni e almeno uno di 18 anni e più	-	-	6.523	6.613	2.082	532	252	16.002
Tutti i figli di 18 anni e più	-	16.288	12.229	3.363	551	85	33	32.549
<b>Madre con figli</b>	-	<b>9.478</b>	<b>4.721</b>	<b>1.635</b>	<b>390</b>	<b>87</b>	<b>40</b>	<b>16.351</b>
Tutti i figli di età inferiore a 18 anni	-	2.169	1.390	420	74	13	5	4.071
Almeno un figlio di età inferiore a 18 anni e almeno uno di 18 anni e più	-	-	637	531	160	47	24	1.399
Tutti i figli di 18 anni e più	-	7.309	2.694	684	156	27	11	10.881
<b>Padre con figli</b>	-	<b>2.079</b>	<b>966</b>	<b>300</b>	<b>91</b>	<b>16</b>	<b>6</b>	<b>3.458</b>
Tutti i figli di età inferiore a 18 anni	-	439	265	68	20	1	1	794
Almeno un figlio di età inferiore a 18 anni e almeno uno di 18 anni e più	-	-	140	103	40	5	4	292
Tutti i figli di 18 anni e più	-	1.640	561	129	31	10	1	2.372
<b>TOTALE</b>	<b>35.423</b>	<b>41.793</b>	<b>45.978</b>	<b>19.473</b>	<b>4.489</b>	<b>955</b>	<b>395</b>	<b>148.506</b>
DI CUI NUCLEI FAMILIARI RICOSTITUITI								
<b>Coppie senza figli</b>	<b>1.426</b>	-	-	-	-	-	-	<b>1.426</b>
<i>di cui coppie non coniugate</i>	334	-	-	-	-	-	-	334
<b>Coppie con figli</b>	-	<b>881</b>	<b>743</b>	<b>373</b>	<b>116</b>	<b>29</b>	<b>14</b>	<b>2.156</b>
<i>di cui coppie non coniugate</i>	-	238	168	79	35	9	9	538
Tutti i figli di età inferiore a 18 anni	-	491	372	160	50	5	-	1.078
Almeno un figlio di età inferiore a 18 anni e almeno uno di 18 anni e più	-	-	169	156	57	23	13	418
Tutti i figli di 18 anni e più	-	390	202	57	9	1	1	660
<b>TOTALE</b>	<b>1.426</b>	<b>881</b>	<b>743</b>	<b>373</b>	<b>116</b>	<b>29</b>	<b>14</b>	<b>3.582</b>

**Tavola 1.24 - Coppie per classe di età dei partner, presenza e numero di figli**

CLASSI DI ETÀ DELLA MOGLIE O CONVIVENTE	Classi di età del marito o convivente								Totale
	Meno di 25	25-34	35-44	45-54	55-64	65-74	75-84	85 e più	
<b>TOTALE</b>									
Meno di 25	529	2.785	226	23	7	-	4	-	3.574
25-34	126	10.921	11.988	724	59	15	7	-	23.840
35-44	9	783	15.297	14.123	975	81	6	1	31.275
45-54	-	18	713	13.409	12.126	1.200	53	15	27.534
55-64	-	-	22	586	9.750	9.239	652	35	20.284
65-74	-	-	-	32	786	9.274	5.211	328	15.631
75-84	-	-	-	-	27	707	3.839	1.239	5.812
85 e più	-	-	-	-	-	34	148	565	747
<b>Totale</b>	<b>664</b>	<b>14.507</b>	<b>28.246</b>	<b>28.897</b>	<b>23.730</b>	<b>20.550</b>	<b>9.920</b>	<b>2.183</b>	<b>128.697</b>
<b>SENZA FIGLI</b>									
Meno di 25	267	1.195	68	9	4	-	4	-	1.547
25-34	66	2.560	1.193	73	18	4	6	-	3.920
35-44	3	144	838	547	74	20	3	-	1.629
45-54	-	5	87	1.051	1.916	275	17	6	3.357
55-64	-	-	9	123	3.497	4.481	353	18	8.481
65-74	-	-	-	16	499	6.328	3.841	262	10.946
75-84	-	-	-	-	20	585	3.223	1.066	4.894
85 e più	-	-	-	-	-	28	131	490	649
<b>Totale</b>	<b>336</b>	<b>3.904</b>	<b>2.195</b>	<b>1.819</b>	<b>6.028</b>	<b>11.721</b>	<b>7.578</b>	<b>1.842</b>	<b>35.423</b>
<b>CON FIGLI</b>									
Meno di 25	262	1.590	158	14	3	-	-	-	2.027
25-34	60	8.361	10.795	651	41	11	1	-	19.920
35-44	6	639	14.459	13.576	901	61	3	1	29.646
45-54	-	13	626	12.358	10.210	925	36	9	24.177
55-64	-	-	13	463	6.253	4.758	299	17	11.803
65-74	-	-	-	16	287	2.946	1.370	66	4.685
75-84	-	-	-	-	7	122	616	173	918
85 e più	-	-	-	-	-	6	17	75	98
<b>Totale</b>	<b>328</b>	<b>10.603</b>	<b>26.051</b>	<b>27.078</b>	<b>17.702</b>	<b>8.829</b>	<b>2.342</b>	<b>341</b>	<b>93.274</b>
<b>DI CUI CON UN FIGLIO</b>									
Meno di 25	217	1.195	94	13	2	-	-	-	1.521
25-34	38	4.188	2.709	137	18	6	1	-	7.097
35-44	3	241	2.185	1.654	174	21	-	1	4.279
45-54	-	5	149	2.819	3.400	341	16	3	6.733
55-64	-	-	6	181	3.232	2.835	172	12	6.438
65-74	-	-	-	7	174	2.088	1.046	49	3.364
75-84	-	-	-	-	6	84	486	150	726
85 e più	-	-	-	-	-	5	13	60	78
<b>Totale</b>	<b>258</b>	<b>5.629</b>	<b>5.143</b>	<b>4.811</b>	<b>7.006</b>	<b>5.380</b>	<b>1.734</b>	<b>275</b>	<b>30.236</b>
<b>DI CUI CON 2 FIGLI</b>									
Meno di 25	37	349	61	1	1	-	-	-	449
25-34	19	3.366	5.720	316	16	4	-	-	9.441
35-44	2	297	7.587	6.365	396	24	2	-	14.673
45-54	-	7	308	5.802	4.302	365	15	4	10.803
55-64	-	-	5	194	2.107	1.375	87	1	3.769
65-74	-	-	-	7	78	642	244	13	984
75-84	-	-	-	-	1	32	103	18	154
85 e più	-	-	-	-	-	1	3	14	18
<b>Totale</b>	<b>58</b>	<b>4.019</b>	<b>13.681</b>	<b>12.685</b>	<b>6.901</b>	<b>2.443</b>	<b>454</b>	<b>50</b>	<b>40.291</b>

**Tavola 1.24 segue - Coppie per classe di età dei partner, presenza e numero di figli**

CLASSI DI ETÀ DELLA MOGLIE O CONVIVENTE	Classi di età del marito o convivente								Totale
	Meno di 25	25-34	35-44	45-54	55-64	65-74	75-84	85 e più	
DI CUI CON 3 O PIÙ FIGLI									
Meno di 25	8	46	3	-	-	-	-	-	57
25-34	3	807	2.366	198	7	1	-	-	3.382
35-44	1	101	4.687	5.557	331	16	1	-	10.694
45-54	-	1	169	3.737	2.508	219	5	2	6.641
55-64	-	-	2	88	914	548	40	4	1.596
65-74	-	-	-	2	35	216	80	4	337
75-84	-	-	-	-	-	6	27	5	38
85 e più	-	-	-	-	-	-	1	1	2
<b>Totale</b>	<b>12</b>	<b>955</b>	<b>7.227</b>	<b>9.582</b>	<b>3.795</b>	<b>1.006</b>	<b>154</b>	<b>16</b>	<b>22.747</b>
DI CUI CON ALMENO UN FIGLIO MINORENNE									
Meno di 25	262	1.590	157	13	3	-	-	-	2.025
25-34	60	8.361	10.793	649	40	11	1	-	19.915
35-44	6	637	14.267	11.893	643	47	1	-	27.494
45-54	-	12	564	6.811	2.921	206	11	1	10.526
55-64	-	-	9	113	465	148	9	-	744
65-74	-	-	-	3	5	11	2	-	21
75-84	-	-	-	-	-	-	-	-	-
85 e più	-	-	-	-	-	-	-	-	-
<b>Totale</b>	<b>328</b>	<b>10.600</b>	<b>25.790</b>	<b>19.482</b>	<b>4.077</b>	<b>423</b>	<b>24</b>	<b>1</b>	<b>60.725</b>

**Tavola 1.25 - Popolazione residente in convivenza per tipologia della convivenza, sesso e classe di età**

CLASSI DI ETÀ	Tipi di convivenza									Totale
	Istituti assistenziali				Istituti di cura	Istituti penitenziari	Convivenze ecclesiaristiche	Alberghi, pensioni, locande e simili	Altre convivenze	
	Istituti di istruzione	Di cui								
	Totale	Ospizi, case di riposo per adulti inabili e anziani	Centri accoglienza immigrati							
<b>TOTALE</b>										
Meno di 25	-	191	3	4	-	7	27	2	256	483
25-34	5	130	27	4	-	41	96	6	356	634
35-44	1	105	19	3	-	34	65	4	35	244
45-54	2	133	30	-	-	25	76	2	18	256
55-64	2	139	48	-	3	3	146	2	3	298
65-74	8	192	80	3	1	4	160	5	1	371
75-84	3	267	214	-	2	2	112	3	-	389
85 e più	-	259	238	-	1	-	47	1	1	309
<b>Totale</b>	<b>21</b>	<b>1.416</b>	<b>659</b>	<b>14</b>	<b>7</b>	<b>116</b>	<b>729</b>	<b>25</b>	<b>670</b>	<b>2.984</b>
<b>MASCHI</b>										
Meno di 25	-	89	1	4	-	7	9	1	246	352
25-34	5	43	5	4	-	41	22	-	341	452
35-44	1	53	6	3	-	32	17	3	33	139
45-54	1	72	15	-	-	25	25	1	16	140
55-64	-	70	20	-	2	3	12	1	2	90
65-74	1	75	24	3	-	4	21	3	-	104
75-84	-	58	39	-	1	2	12	-	-	73
85 e più	-	53	47	-	-	-	6	1	-	60
<b>Totale</b>	<b>8</b>	<b>513</b>	<b>157</b>	<b>14</b>	<b>3</b>	<b>114</b>	<b>124</b>	<b>10</b>	<b>638</b>	<b>1.410</b>
<b>FEMMINE</b>										
Meno di 25	-	102	2	-	-	-	18	1	10	131
25-34	-	87	22	-	-	-	74	6	15	182
35-44	-	52	13	-	-	2	48	1	2	105
45-54	1	61	15	-	-	-	51	1	2	116
55-64	2	69	28	-	1	-	134	1	1	208
65-74	7	117	56	-	1	-	139	2	1	267
75-84	3	209	175	-	1	-	100	3	-	316
85 e più	-	206	191	-	1	-	41	-	1	249
<b>Totale</b>	<b>13</b>	<b>903</b>	<b>502</b>	<b>-</b>	<b>4</b>	<b>2</b>	<b>605</b>	<b>15</b>	<b>32</b>	<b>1.574</b>

**Tavola 1.26 - Popolazione residente in convivenza per tipologia della convivenza, sesso e motivo principale di permanenza in convivenza**

MOTIVI PRINCIPALI DI PERMANENZA IN CONVIVENZA	Tipi di convivenza				Istituti di cura
	Istituti di istruzione	Istituti assistenziali			
		Totale	Di cui		
			Ospizi, case di riposo per adulti inabili e anziani	Centri accoglienza immigrati	
<b>TOTALE</b>					
Responsabile o dirigente della convivenza	3	35	8	1	-
Addetto/a all'assistenza sanitaria	-	3	-	-	1
Addetto/a all'assistenza sociale o psicologica	-	2	-	-	-
Addetto/a ai servizi amministrativi o ordinari	-	3	-	-	-
Addetto/a ai servizi di manutenzione e di pulizia	-	-	-	-	-
Religioso/a	13	164	55	1	6
Detenuto/a con condanna definitiva	-	-	-	-	-
Assistito/a in un centro di accoglienza per immigrati	-	14	-	12	-
Ricoverato/a lungodegente in un istituto di cura	-	228	83	-	-
Assistito/a in istituto per anziani	-	515	512	-	-
Assistito/a in istituto per minori	-	141	-	-	-
Assistito/a in un centro di accoglienza	-	149	-	-	-
Altro	5	162	1	-	-
<b>Totale</b>	<b>21</b>	<b>1.416</b>	<b>659</b>	<b>14</b>	<b>7</b>

MOTIVI PRINCIPALI DI PERMANENZA IN CONVIVENZA	Tipi di convivenza				Totale
	Istituti penitenziari	Convivenze ecclesiastiche	Alberghi, pensioni, locande e simili	Altre convivenze	
<b>TOTALE</b>					
Responsabile o dirigente della convivenza	-	89	8	41	176
Addetto/a all'assistenza sanitaria	-	-	-	-	4
Addetto/a all'assistenza sociale o psicologica	-	4	-	-	6
Addetto/a ai servizi amministrativi o ordinari	-	4	2	-	9
Addetto/a ai servizi di manutenzione e di pulizia	-	4	2	-	6
Religioso/a	-	578	-	3	764
Detenuto/a con condanna definitiva	114	-	-	-	114
Assistito/a in un centro di accoglienza per immigrati	-	-	-	-	14
Ricoverato/a lungodegente in un istituto di cura	-	-	-	-	228
Assistito/a in istituto per anziani	-	-	-	-	515
Assistito/a in istituto per minori	-	4	-	-	145
Assistito/a in un centro di accoglienza	-	2	-	-	151
Altro	2	44	13	626	852
<b>Totale</b>	<b>116</b>	<b>729</b>	<b>25</b>	<b>670</b>	<b>2.984</b>



**Tavola 1.26 segue - Popolazione residente in convivenza per tipologia della convivenza, sesso e motivo principale di permanenza in convivenza**

MOTIVI PRINCIPALI DI PERMANENZA IN CONVIVENZA	Tipi di convivenza				
	Istituti di istruzione	Istituti assistenziali			Istituti di cura
		Totale	Di cui		
			Ospizi, case di riposo per adulti inabili e anziani	Centri accoglienza immigrati	
<b>MASCHI</b>					
Responsabile o dirigente della convivenza	1	11	1	1	-
Addetto all'assistenza sanitaria	-	-	-	-	-
Addetto all'assistenza sociale o psicologica	-	1	-	-	-
Addetto ai servizi amministrativi o ordinari	-	1	-	-	-
Addetto ai servizi di manutenzione e di pulizia	-	-	-	-	-
Religioso	3	15	4	1	3
Detenuto con condanna definitiva	-	-	-	-	-
Assistito in un centro di accoglienza per immigrati	-	13	-	12	-
Ricoverato lungodegente in un istituto di cura	-	116	41	-	-
Assistito in istituto per anziani	-	113	110	-	-
Assistito in istituto per minori	-	78	-	-	-
Assistito in altro centro di accoglienza	-	68	-	-	-
Altro	4	97	1	-	-
<b>Totale</b>	<b>8</b>	<b>513</b>	<b>157</b>	<b>14</b>	<b>3</b>

MOTIVI PRINCIPALI DI PERMANENZA IN CONVIVENZA	Tipi di convivenza				
	Istituti penitenziari	Convivenze ecclesiastiche	Alberghi, pensioni, locande e simili	Altre convivenze	Totale
<b>MASCHI</b>					
Responsabile o dirigente della convivenza	-	19	5	39	75
Addetto all'assistenza sanitaria	-	-	-	-	-
Addetto all'assistenza sociale o psicologica	-	-	-	-	1
Addetto ai servizi amministrativi o ordinari	-	2	1	-	4
Addetto ai servizi di manutenzione e di pulizia	-	1	1	-	2
Religioso	-	92	-	-	113
Detenuto con condanna definitiva	112	-	-	-	112
Assistito in un centro di accoglienza per immigrati	-	-	-	-	13
Ricoverato lungodegente in un istituto di cura	-	-	-	-	116
Assistito in istituto per anziani	-	-	-	-	113
Assistito in istituto per minori	-	-	-	-	78
Assistito in altro centro di accoglienza	-	-	-	-	68
Altro	2	10	3	599	715
<b>Totale</b>	<b>114</b>	<b>124</b>	<b>10</b>	<b>638</b>	<b>1.410</b>

**Tavola 1.26 segue - Popolazione residente in convivenza per tipologia della convivenza, sesso e motivo principale di permanenza in convivenza**

MOTIVI PRINCIPALI DI PERMANENZA IN CONVIVENZA	Tipi di convivenza				
	Istituti di istruzione	Istituti assistenziali			Istituti di cura
		Totale	Di cui		
			Ospizi, case di riposo per adulti inabili e anziani	Centri accoglienza immigrati	
<b>FEMMINE</b>					
Responsabile o dirigente della convivenza	2	24	7	-	-
Addetta all'assistenza sanitaria	-	3	-	-	1
Addetta all'assistenza sociale o psicologica	-	1	-	-	-
Addetta ai servizi amministrativi o ordinari	-	2	-	-	-
Addetta ai servizi di manutenzione e di pulizia	-	-	-	-	-
Religiosa	10	149	51	-	3
Detenuta con condanna definitiva	-	-	-	-	-
Assistita in un centro di accoglienza per immigrati	-	1	-	-	-
Ricoverata lungodegente in un istituto di cura	-	112	42	-	-
Assistita in istituto per anziani	-	402	402	-	-
Assistita in istituto per minori	-	63	-	-	-
Assistita in un centro di accoglienza	-	81	-	-	-
Altro	1	65	-	-	-
<b>Totale</b>	<b>13</b>	<b>903</b>	<b>502</b>	<b>-</b>	<b>4</b>

MOTIVI PRINCIPALI DI PERMANENZA IN CONVIVENZA	Tipi di convivenza				
	Istituti penitenziari	Convivenze ecclesiastiche	Alberghi, pensioni, locande e simili	Altre convivenze	Totale
<b>FEMMINE</b>					
Responsabile o dirigente della convivenza	-	70	3	2	101
Addetta all'assistenza sanitaria	-	-	-	-	4
Addetta all'assistenza sociale o psicologica	-	4	-	-	5
Addetta ai servizi amministrativi o ordinari	-	2	1	-	5
Addetta ai servizi di manutenzione e di pulizia	-	3	1	-	4
Religiosa	-	486	-	3	651
Detenuta con condanna definitiva	2	-	-	-	2
Assistita in un centro di accoglienza per immigrati	-	-	-	-	1
Ricoverata lungodegente in un istituto di cura	-	-	-	-	112
Assistita in istituto per anziani	-	-	-	-	402
Assistita in istituto per minori	-	4	-	-	67
Assistita in un centro di accoglienza	-	2	-	-	83
Altro	-	34	10	27	137
<b>Totale</b>	<b>2</b>	<b>605</b>	<b>15</b>	<b>32</b>	<b>1.574</b>

**Tavola 1.27 - Componenti presenti in convivenza per tipologia della convivenza, sesso e motivo principale della permanenza/presenza in convivenza**

MOTIVI PRINCIPALI DI PERMANENZA IN CONVIVENZA	Tipi di convivenza				
	Istituti di istruzione	Istituti assistenziali			Istituti di cura
		Totale	Di cui		
			Ospizi, case di riposo per adulti inabili e anziani	Centri accoglienza immigrati	
TOTALE					
Responsabile o Dirigente della convivenza	3	32	8	1	-
Addetto/a ai servizi di assistenza (sanitaria, sociale, ecc.)	-	28	1	-	169
Addetto/a ad altri servizi	1	12	7	-	1
Religioso/a	19	153	52	1	6
Detenuto/a	-	2	-	-	-
Assistito/a in un centro di accoglienza per immigrati	-	14	-	12	-
Ricoverato/a lungodegente in un istituto di cura	-	278	113	-	1.566
Assistito/a in istituto per anziani	-	631	628	-	-
Assistito/a in istituto per minori	-	243	-	-	-
Collegiale	52	-	-	-	-
Passeggero/a di nave e componente l'equipaggio	-	-	-	-	-
Ospite di albergo	-	-	-	-	-
Altro	77	424	1	-	-
<b>Totale</b>	<b>152</b>	<b>1.817</b>	<b>810</b>	<b>14</b>	<b>1.742</b>

MOTIVI PRINCIPALI DI PERMANENZA IN CONVIVENZA	Tipi di convivenza				
	Istituti penitenziari	Convivenze ecclesiastiche	Alberghi, pensioni, locande e simili	Altre convivenze	Totale
TOTALE					
Responsabile o Dirigente della convivenza	-	88	8	35	166
Addetto/a ai servizi di assistenza (sanitaria, sociale, ecc.)	-	5	-	-	202
Addetto/a ad altri servizi	-	8	13	-	35
Religioso/a	-	556	-	7	741
Detenuto/a	486	-	-	-	488
Assistito/a in un centro di accoglienza per immigrati	-	-	-	-	14
Ricoverato/a lungodegente in un istituto di cura	-	-	-	-	1.844
Assistito/a in istituto per anziani	-	-	-	-	631
Assistito/a in istituto per minori	-	4	-	-	247
Collegiale	-	-	-	-	52
Passeggero/a di nave e componente l'equipaggio	-	-	-	-	1.001
Ospite di albergo	-	-	191	-	191
Altro	16	34	13	1.914	2.478
<b>Totale</b>	<b>502</b>	<b>695</b>	<b>225</b>	<b>1.956</b>	<b>8.090</b>

**Tavola 1.27 segue - Componenti presenti in convivenza per tipologia della convivenza, sesso e motivo principale della permanenza/presenza in convivenza**

MOTIVI PRINCIPALI DI PERMANENZA IN CONVIVENZA	Tipi di convivenza				
	Istituti assistenziali				Istituti di cura
	Istituti di istruzione	Totale	Di cui		
			Ospizi, case di riposo per adulti inabili e anziani	Centri accoglienza immigrati	
<b>MASCHI</b>					
Responsabile o Dirigente della convivenza	1	8	1	1	-
Addetto ai servizi di assistenza (sanitaria, sociale, ecc.)	-	15	1	-	74
Addetto ad altri servizi	1	3	-	-	1
Religioso	7	16	4	1	3
Detenuto	-	2	-	-	-
Assistito in un centro di accoglienza per immigrati	-	13	-	12	-
Ricoverato lungodegente in un istituto di cura	-	133	52	-	800
Assistito in istituto per anziani	-	156	153	-	-
Assistito in istituto per minori	-	162	-	-	-
Collegiale	52	-	-	-	-
Passeggero di nave e componente l'equipaggio	-	-	-	-	-
Ospite di albergo	-	-	-	-	-
Altro	29	272	1	-	-
<b>Totale</b>	<b>90</b>	<b>780</b>	<b>212</b>	<b>14</b>	<b>878</b>

MOTIVI PRINCIPALI DI PERMANENZA IN CONVIVENZA	Tipi di convivenza				Totale
	Istituti penitenziari	Convivenze ecclesiastiche	Alberghi, pensioni, locande e simili	Altre convivenze	
<b>MASCHI</b>					
Responsabile o Dirigente della convivenza	-	19	5	33	66
Addetto ai servizi di assistenza (sanitaria, sociale, ecc.)	-	-	-	-	89
Addetto ad altri servizi	-	3	10	-	18
Religioso	-	85	-	4	115
Detenuto	480	-	-	-	482
Assistito in un centro di accoglienza per immigrati	-	-	-	-	13
Ricoverato lungodegente in un istituto di cura	-	-	-	-	933
Assistito in istituto per anziani	-	-	-	-	156
Assistito in istituto per minori	-	-	-	-	162
Collegiale	-	-	-	-	52
Passeggero di nave e componente l'equipaggio	-	-	-	-	945
Ospite di albergo	-	-	134	-	134
Altro	16	9	3	1.814	2.143
<b>Totale</b>	<b>496</b>	<b>116</b>	<b>152</b>	<b>1.851</b>	<b>5.308</b>

**Tavola 1.27 segue - Componenti presenti in convivenza per tipologia della convivenza, sesso e motivo principale della permanenza/presenza in convivenza**

MOTIVI PRINCIPALI DI PERMANENZA IN CONVIVENZA	Tipi di convivenza				
	Istituti assistenziali				Istituti di cura
	Istituti di istruzione	Totale	Di cui		
			Ospizi, case di riposo per adulti inabili e anziani	Centri accoglienza immigrati	
<b>FEMMINE</b>					
Responsabile o Dirigente della convivenza	2	24	7	-	-
Addetta ai servizi di assistenza (sanitaria, sociale, ecc.)	-	13	-	-	95
Addetta ad altri servizi	-	9	7	-	-
Religiosa	12	137	48	-	3
Detenuta	-	-	-	-	-
Assistita in un centro di accoglienza per immigrati	-	1	-	-	-
Ricoverata lungodegente in un istituto di cura	-	145	61	-	766
Assistita in istituto per anziani	-	475	475	-	-
Assistita in istituto per minori	-	81	-	-	-
Collegiale	-	-	-	-	-
Passeggera di nave e componente l'equipaggio	-	-	-	-	-
Ospite di albergo	-	-	-	-	-
Altro	48	152	-	-	-
<b>Totale</b>	<b>62</b>	<b>1.037</b>	<b>598</b>	<b>-</b>	<b>864</b>

MOTIVI PRINCIPALI DI PERMANENZA IN CONVIVENZA	Tipi di convivenza				Totale
	Istituti penitenziari	Convivenze ecclesiastiche	Alberghi, pensioni, locande e simili	Altre convivenze	
<b>FEMMINE</b>					
Responsabile o Dirigente della convivenza	-	69	3	2	100
Addetta ai servizi di assistenza (sanitaria, sociale, ecc.)	-	5	-	-	113
Addetta ad altri servizi	-	5	3	-	17
Religiosa	-	471	-	3	626
Detenuta	6	-	-	-	6
Assistita in un centro di accoglienza per immigrati	-	-	-	-	1
Ricoverata lungodegente in un istituto di cura	-	-	-	-	911
Assistita in istituto per anziani	-	-	-	-	475
Assistita in istituto per minori	-	4	-	-	85
Collegiale	-	-	-	-	-
Passeggera di nave e componente l'equipaggio	-	-	-	-	56
Ospite di albergo	-	-	57	-	57
Altro	-	25	10	100	335
<b>Totale</b>	<b>6</b>	<b>579</b>	<b>73</b>	<b>105</b>	<b>2.782</b>

**Tavola 1.28 - Convivenze per numero di componenti presenti in convivenza, sesso e tipologia della convivenza**

TIPI DI CONVIVENZA	Da 1 a 15			Da 16 a 25			Da 26 a 50			Da 51 a 75		
	Convi- venze	Componenti		Convi- venze	Componenti		Convi- venze	Componenti		Convi- venze	Componenti	
		MF	M		MF	M		MF	M		MF	M
Istituti di istruzione	5	14	1	2	34	32	1	32	32	1	72	25
Istituti assistenziali	62	421	201	34	680	274	15	536	232	-	-	-
<i>di cui: Ospizi, case di riposo per adulti inabili ed anziani</i>	20	166	58	15	303	64	7	265	69	-	-	-
<i>Centri di accoglienza per immigrati</i>	1	14	14	-	-	-	-	-	-	-	-	-
Istituti di cura	-	-	-	2	44	24	5	180	91	1	62	30
Istituti penitenziari	-	-	-	-	-	-	-	-	-	-	-	-
Convivenze ecclesiastiche	125	536	114	3	63	2	1	27	-	1	69	-
Alberghi, pensioni, locande e simili	21	76	50	4	86	59	2	63	43	-	-	-
Navi mercantili	9	91	90	29	575	564	8	222	220	-	-	-
Altre convivenze	132	699	671	8	159	149	5	176	151	1	54	51
<b>Totale</b>	<b>354</b>	<b>1.837</b>	<b>1.127</b>	<b>82</b>	<b>1.641</b>	<b>1.104</b>	<b>37</b>	<b>1.236</b>	<b>769</b>	<b>4</b>	<b>257</b>	<b>106</b>

TIPI DI CONVIVENZA	Da 76 a 100			Oltre 100			TOTALE		
	Convi- venze	Componenti		Convi- venze	Componenti		Convi- venze	Componenti	
		MF	M		MF	M		MF	M
Istituti di istruzione	-	-	-	-	-	-	9	152	90
Istituti assistenziali	1	76	21	1	104	52	113	1.817	780
<i>di cui: Ospizi, case di riposo per adulti inabili ed anziani</i>	1	76	21	-	-	-	43	810	212
<i>Centri di accoglienza per immigrati</i>	-	-	-	-	-	-	1	14	14
Istituti di cura	2	173	80	7	1.283	653	17	1.742	878
Istituti penitenziari	-	-	-	3	502	496	3	502	496
Convivenze ecclesiastiche	-	-	-	-	-	-	130	695	116
Alberghi, pensioni, locande e simili	-	-	-	-	-	-	27	225	152
Navi mercantili	-	-	-	1	113	71	47	1.001	945
Altre convivenze	1	96	72	3	772	757	150	1.956	1.851
<b>Totale</b>	<b>4</b>	<b>345</b>	<b>173</b>	<b>15</b>	<b>2.774</b>	<b>2.029</b>	<b>496</b>	<b>8.090</b>	<b>5.308</b>

**Tavola 1.29 - Popolazione straniera residente per classe di età, sesso e area geografica di cittadinanza**

AREE GEOGRAFICHE DI CITTADINANZA	Classi di età								
	Meno di 5	5-9	10-14	15-19	20-24	25-29	30-34	35-39	40-44
TOTALE									
EUROPA	69	58	53	73	173	317	280	219	167
Unione europea 15	3	6	4	6	30	65	78	105	66
Paesi di nuova adesione all'Unione europea	14	5	7	8	49	116	64	27	21
Europa centro-orientale	52	47	42	59	90	130	131	81	73
Altri paesi europei	-	-	-	-	4	6	7	6	7
AFRICA	197	136	113	138	135	229	379	432	377
Africa settentrionale	170	125	99	121	116	213	336	380	306
Africa occidentale	15	9	6	6	3	7	14	25	39
Africa orientale	12	2	8	9	13	6	23	25	29
Africa centro-meridionale	-	-	-	2	3	3	6	2	3
ASIA	117	102	72	57	86	183	258	228	237
Asia occidentale	-	4	2	4	2	3	7	8	17
Asia centro-meridionale	24	13	24	31	39	69	77	82	78
Asia orientale	93	85	46	22	45	111	174	138	142
AMERICA	8	4	9	9	43	73	82	85	64
America settentrionale	3	1	2	5	17	45	45	38	25
America centro-meridionale	5	3	7	4	26	28	37	47	39
OCEANIA	1	-	-	-	7	15	29	22	10
APOLIDI	-	-	-	1	-	-	-	-	1
<b>TOTALE</b>	<b>392</b>	<b>300</b>	<b>247</b>	<b>278</b>	<b>444</b>	<b>817</b>	<b>1.028</b>	<b>986</b>	<b>856</b>

AREE GEOGRAFICHE DI CITTADINANZA	Classi di età								Totale	Di cui minorenni
	45-49	50-54	55-59	60-64	65-69	70-74	75 e più			
TOTALE										
EUROPA	140	74	55	35	22	22	20	1.777	213	
Unione europea 15	55	37	29	14	18	14	10	540	15	
Paesi di nuova adesione all'Unione europea	14	14	5	2	-	2	2	350	29	
Europa centro-orientale	62	19	15	18	3	4	6	832	169	
Altri paesi europei	9	4	6	1	1	2	2	55	-	
AFRICA	230	130	40	33	19	13	13	2.614	527	
Africa settentrionale	198	115	35	29	17	10	11	2.281	463	
Africa occidentale	16	11	1	-	-	-	-	152	35	
Africa orientale	15	4	4	4	2	3	1	160	27	
Africa centro-meridionale	1	-	-	-	-	-	1	21	2	
ASIA	196	87	33	24	11	3	8	1.702	325	
Asia occidentale	8	1	-	-	-	-	-	56	9	
Asia centro-meridionale	51	23	4	3	2	-	2	522	80	
Asia orientale	137	63	29	21	9	3	6	1.124	236	
AMERICA	38	18	13	14	9	12	33	514	24	
America settentrionale	17	5	6	8	9	8	26	260	6	
America centro-meridionale	21	13	7	6	-	4	7	254	18	
OCEANIA	9	5	-	6	6	2	6	118	1	
APOLIDI	-	-	-	-	-	-	-	2	-	
<b>TOTALE</b>	<b>613</b>	<b>314</b>	<b>141</b>	<b>112</b>	<b>67</b>	<b>52</b>	<b>80</b>	<b>6.727</b>	<b>1.090</b>	

**Tavola 1.29 segue - Popolazione straniera residente per classe di età, sesso e area geografica di cittadinanza**

AREE GEOGRAFICHE DI CITTADINANZA	Classi di età								
	Meno di 5	5-9	10-14	15-19	20-24	25-29	30-34	35-39	40-44
<b>MASCHI</b>									
EUROPA	31	33	26	35	60	110	96	70	54
Unione europea 15	2	4	3	2	9	31	22	29	12
Paesi di nuova adesione all'Unione europea	7	3	4	5	8	10	6	4	3
Europa centro-orientale	22	26	19	28	40	66	64	35	37
Altri paesi europei	-	-	-	-	3	3	4	2	2
AFRICA	103	64	67	83	61	161	272	308	256
Africa settentrionale	87	62	61	75	58	152	254	279	211
Africa occidentale	8	2	1	3	2	5	8	19	35
Africa orientale	8	-	5	5	-	1	6	9	8
Africa centro-meridionale	-	-	-	-	1	3	4	1	2
ASIA	59	51	38	32	54	87	129	117	122
Asia occidentale	-	2	1	1	2	3	4	4	13
Asia centro-meridionale	12	9	10	19	33	52	63	62	59
Asia orientale	47	40	27	12	19	32	62	51	50
AMERICA	2	3	4	5	17	23	29	27	29
America settentrionale	1	1	1	3	9	16	23	15	11
America centro-meridionale	1	2	3	2	8	7	6	12	18
OCEANIA	1	-	-	-	3	3	14	8	5
APOLIDI	-	-	-	1	-	-	-	-	-
<b>TOTALE</b>	<b>196</b>	<b>151</b>	<b>135</b>	<b>156</b>	<b>195</b>	<b>384</b>	<b>540</b>	<b>530</b>	<b>466</b>

AREE GEOGRAFICHE DI CITTADINANZA	Classi di età							Totale	Di cui minorenni
	45-49	50-54	55-59	60-64	65-69	70-74	75 e più		
<b>MASCHI</b>									
EUROPA	35	23	14	12	5	5	4	613	103
Unione europea 15	13	14	8	2	4	3	2	160	9
Paesi di nuova adesione all'Unione europea	1	-	-	2	-	-	-	53	16
Europa centro-orientale	21	9	6	7	1	1	-	382	78
Altri paesi europei	-	-	-	1	-	1	2	18	-
AFRICA	163	106	30	19	13	9	11	1.726	284
Africa settentrionale	144	94	28	18	12	9	9	1.553	255
Africa occidentale	16	11	1	-	-	-	-	111	14
Africa orientale	3	1	1	1	1	-	1	50	15
Africa centro-meridionale	-	-	-	-	-	-	1	12	-
ASIA	102	40	15	4	8	3	1	862	166
Asia occidentale	7	1	-	-	-	-	-	38	4
Asia centro-meridionale	46	18	4	1	2	-	1	391	41
Asia orientale	49	21	11	3	6	3	-	433	121
AMERICA	15	1	5	4	4	4	20	192	10
America settentrionale	8	-	3	3	4	3	17	118	3
America centro-meridionale	7	1	2	1	-	1	3	74	7
OCEANIA	3	4	-	3	5	1	1	51	1
APOLIDI	-	-	-	-	-	-	-	1	-
<b>TOTALE</b>	<b>318</b>	<b>174</b>	<b>64</b>	<b>42</b>	<b>35</b>	<b>22</b>	<b>37</b>	<b>3.445</b>	<b>564</b>



**Tavola 1.29 segue - Popolazione straniera residente per classe di età, sesso e area geografica di cittadinanza**

AREE GEOGRAFICHE DI CITTADINANZA	Classi di età								
	Meno di 5	5-9	10-14	15-19	20-24	25-29	30-34	35-39	40-44
<b>FEMMINE</b>									
EUROPA	38	25	27	38	113	207	184	149	113
Unione europea 15	1	2	1	4	21	34	56	76	54
Paesi di nuova adesione all'Unione europea	7	2	3	3	41	106	58	23	18
Europa centro-orientale	30	21	23	31	50	64	67	46	36
Altri paesi europei	-	-	-	-	1	3	3	4	5
AFRICA	94	72	46	55	74	68	107	124	121
Africa settentrionale	83	63	38	46	58	61	82	101	95
Africa occidentale	7	7	5	3	1	2	6	6	4
Africa orientale	4	2	3	4	13	5	17	16	21
Africa centro-meridionale	-	-	-	2	2	-	2	1	1
ASIA	58	51	34	25	32	96	129	111	115
Asia occidentale	-	2	1	3	-	-	3	4	4
Asia centro-meridionale	12	4	14	12	6	17	14	20	19
Asia orientale	46	45	19	10	26	79	112	87	92
AMERICA	6	1	5	4	26	50	53	58	35
America settentrionale	2	-	1	2	8	29	22	23	14
America centro-meridionale	4	1	4	2	18	21	31	35	21
OCEANIA	-	-	-	-	4	12	15	14	5
APOLIDI	-	-	-	-	-	-	-	-	1
<b>TOTALE</b>	<b>196</b>	<b>149</b>	<b>112</b>	<b>122</b>	<b>249</b>	<b>433</b>	<b>488</b>	<b>456</b>	<b>390</b>

AREE GEOGRAFICHE DI CITTADINANZA	Classi di età								Totale	Di cui minorenni
	45-49	50-54	55-59	60-64	65-69	70-74	75 e più			
<b>FEMMINE</b>										
EUROPA	105	51	41	23	17	17	16	1.164	110	
Unione europea 15	42	23	21	12	14	11	8	380	6	
Paesi di nuova adesione all'Unione europea	13	14	5	-	-	2	2	297	13	
Europa centro-orientale	41	10	9	11	2	3	6	450	91	
Altri paesi europei	9	4	6	-	1	1	-	37	-	
AFRICA	67	24	10	14	6	4	2	888	243	
Africa settentrionale	54	21	7	11	5	1	2	728	208	
Africa occidentale	-	-	-	-	-	-	-	41	21	
Africa orientale	12	3	3	3	1	3	-	110	12	
Africa centro-meridionale	1	-	-	-	-	-	-	9	2	
ASIA	94	47	18	20	3	-	7	840	159	
Asia occidentale	1	-	-	-	-	-	-	18	5	
Asia centro-meridionale	5	5	-	2	-	-	1	131	39	
Asia orientale	88	42	18	18	3	-	6	691	115	
AMERICA	23	17	8	10	5	8	13	322	14	
America settentrionale	9	5	3	5	5	5	9	142	3	
America centro-meridionale	14	12	5	5	-	3	4	180	11	
OCEANIA	6	1	-	3	1	1	5	67	-	
APOLIDI	-	-	-	-	-	-	-	1	-	
<b>TOTALE</b>	<b>295</b>	<b>140</b>	<b>77</b>	<b>70</b>	<b>32</b>	<b>30</b>	<b>43</b>	<b>3.282</b>	<b>526</b>	

**Tavola 1.30 - Popolazione straniera residente per stato civile, sesso e area geografica di cittadinanza**

AREE GEOGRAFICHE DI CITTADINANZA	Stato civile					Totale
	Celibi/Nubili	Coniugati/e	Separati/e legalmente	Divorziati/e	Vedovi/e	
	TOTALE					
EUROPA	694	971	15	43	54	1.777
Unione europea 15	162	342	5	10	21	540
Paesi di nuova adesione all'Unione europea	142	182	4	12	10	350
Europa centro-orientale	379	404	6	21	22	832
Altri paesi europei	11	43	-	-	1	55
AFRICA	1.463	1.071	12	38	30	2.614
Africa settentrionale	1.256	960	7	33	25	2.281
Africa occidentale	83	65	3	1	-	152
Africa orientale	104	45	2	4	5	160
Africa centro-meridionale	20	1	-	-	-	21
ASIA	924	746	8	2	22	1.702
Asia occidentale	32	22	1	-	1	56
Asia centro-meridionale	290	230	-	-	2	522
Asia orientale	602	494	7	2	19	1.124
AMERICA	189	289	5	4	27	514
America settentrionale	63	177	3	2	15	260
America centro-meridionale	126	112	2	2	12	254
OCEANIA	33	78	-	2	5	118
APOLIDI	1	1	-	-	-	2
<b>TOTALE</b>	<b>3.304</b>	<b>3.156</b>	<b>40</b>	<b>89</b>	<b>138</b>	<b>6.727</b>

**Tavola 1.30 segue - Popolazione straniera residente per stato civile, sesso e area geografica di cittadinanza**

AREE GEOGRAFICHE DI CITTADINANZA	Stato civile					Totale
	Celibi/Nubili	Coniugati/e	Separati/e legalmente	Divorziati/e	Vedovi/e	
MASCHI						
EUROPA	321	281	2	5	4	613
Unione europea 15	77	77	1	2	3	160
Paesi di nuova adesione all'Unione europea	32	19	1	1	-	53
Europa centro-orientale	205	174	-	2	1	382
Altri paesi europei	7	11	-	-	-	18
AFRICA	1.015	689	4	13	5	1.726
Africa settentrionale	908	628	3	11	3	1.553
Africa occidentale	59	50	1	1	-	111
Africa orientale	36	11	-	1	2	50
Africa centro-meridionale	12	-	-	-	-	12
ASIA	458	396	4	1	3	862
Asia occidentale	22	15	1	-	-	38
Asia centro-meridionale	225	165	-	-	1	391
Asia orientale	211	216	3	1	2	433
AMERICA	78	105	2	1	6	192
America settentrionale	43	70	2	1	2	118
America centro-meridionale	35	35	-	-	4	74
OCEANIA	17	32	-	2	-	51
APOLIDI	1	-	-	-	-	1
<b>TOTALE</b>	<b>1.890</b>	<b>1.503</b>	<b>12</b>	<b>22</b>	<b>18</b>	<b>3.445</b>
FEMMINE						
EUROPA	373	690	13	38	50	1.164
Unione europea 15	85	265	4	8	18	380
Paesi di nuova adesione all'Unione europea	110	163	3	11	10	297
Europa centro-orientale	174	230	6	19	21	450
Altri paesi europei	4	32	-	-	1	37
AFRICA	448	382	8	25	25	888
Africa settentrionale	348	332	4	22	22	728
Africa occidentale	24	15	2	-	-	41
Africa orientale	68	34	2	3	3	110
Africa centro-meridionale	8	1	-	-	-	9
ASIA	466	350	4	1	19	840
Asia occidentale	10	7	-	-	1	18
Asia centro-meridionale	65	65	-	-	1	131
Asia orientale	391	278	4	1	17	691
AMERICA	111	184	3	3	21	322
America settentrionale	20	107	1	1	13	142
America centro-meridionale	91	77	2	2	8	180
OCEANIA	16	46	-	-	5	67
APOLIDI	-	1	-	-	-	1
<b>TOTALE</b>	<b>1.414</b>	<b>1.653</b>	<b>28</b>	<b>67</b>	<b>120</b>	<b>3.282</b>

**Tavola 1.31 - Popolazione straniera residente in età di 6 anni e più per grado di istruzione, sesso e classe di età**

CLASSI DI ETÀ	Laurea	Diploma universitario o terziario di tipo non universitario	Diploma di scuola secondaria superiore	Licenza di scuola media inferiore o di avviamento professionale	Licenza di scuola elementare	Alfabeti privi di titoli di studio	Analfabeti	Totale
<b>TOTALE</b>								
6-10	-	-	-	-	20	254	8	282
11-14	-	-	-	30	118	47	2	197
15-19	-	-	41	141	51	34	11	278
20-24	9	5	160	158	40	53	19	444
25-29	50	18	273	255	79	88	54	817
30-34	92	29	304	291	84	162	66	1.028
35-39	87	25	242	285	74	184	89	986
40-44	67	19	199	257	92	146	76	856
45-49	56	14	122	168	68	112	73	613
50-54	24	8	50	89	35	69	39	314
55-59	11	9	28	40	12	27	14	141
60-64	7	3	20	25	29	16	12	112
65-69	3	-	9	10	14	18	13	67
70-74	3	2	6	12	10	11	8	52
75 e più	8	1	7	19	18	20	7	80
<b>Totale</b>	<b>417</b>	<b>133</b>	<b>1.461</b>	<b>1.780</b>	<b>744</b>	<b>1.241</b>	<b>491</b>	<b>6.267</b>
<b>MASCHI</b>								
6-10	-	-	-	-	11	137	2	150
11-14	-	-	-	15	63	27	1	106
15-19	-	-	15	85	30	18	8	156
20-24	1	2	54	74	24	26	14	195
25-29	8	7	106	122	53	46	42	384
30-34	40	7	123	156	50	114	50	540
35-39	39	13	105	150	42	117	64	530
40-44	32	5	97	131	58	98	45	466
45-49	25	5	44	81	42	71	50	318
50-54	13	3	14	45	21	47	31	174
55-59	4	1	11	18	4	14	12	64
60-64	4	-	4	9	10	6	9	42
65-69	1	-	4	6	5	11	8	35
70-74	1	-	2	4	5	5	5	22
75 e più	3	-	3	9	5	14	3	37
<b>Totale</b>	<b>171</b>	<b>43</b>	<b>582</b>	<b>905</b>	<b>423</b>	<b>751</b>	<b>344</b>	<b>3.219</b>
<b>FEMMINE</b>								
6-10	-	-	-	-	9	117	6	132
11-14	-	-	-	15	55	20	1	91
15-19	-	-	26	56	21	16	3	122
20-24	8	3	106	84	16	27	5	249
25-29	42	11	167	133	26	42	12	433
30-34	52	22	181	135	34	48	16	488
35-39	48	12	137	135	32	67	25	456
40-44	35	14	102	126	34	48	31	390
45-49	31	9	78	87	26	41	23	295
50-54	11	5	36	44	14	22	8	140
55-59	7	8	17	22	8	13	2	77
60-64	3	3	16	16	19	10	3	70
65-69	2	-	5	4	9	7	5	32
70-74	2	2	4	8	5	6	3	30
75 e più	5	1	4	10	13	6	4	43
<b>Totale</b>	<b>246</b>	<b>90</b>	<b>879</b>	<b>875</b>	<b>321</b>	<b>490</b>	<b>147</b>	<b>3.048</b>

**Tavola 1.32 - Popolazione straniera residente in età di 6 anni e più per grado di istruzione, sesso e area geografica di cittadinanza**

AREE GEOGRAFICHE DI CITTADINANZA	Laurea	Diploma universitario o terziario di tipo non universitario	Diploma di scuola secondaria superiore	Licenza di scuola media inferiore o di avviamento professionale	Licenza di scuola elementare	Alfabeti privi di titoli di studio	Analfabeti	Totale
TOTALE								
EUROPA	168	63	629	487	135	169	46	1.697
Unione europea 15	58	28	186	181	42	33	7	535
Paesi di nuova adesione all'Unione europea	32	14	190	71	9	18	1	335
Europa centro-orientale	75	21	234	208	81	116	37	772
Altri paesi europei	3	-	19	27	3	2	1	55
AFRICA	74	16	315	605	368	663	344	2.385
Africa settentrionale	45	12	260	522	327	589	325	2.080
Africa occidentale	12	1	18	26	24	40	16	137
Africa orientale	10	3	30	53	17	31	3	147
Africa centro-meridionale	7	-	7	4	-	3	-	21
ASIA	117	38	288	499	168	357	95	1.562
Asia occidentale	20	-	16	9	3	5	1	54
Asia centro-meridionale	12	5	80	160	64	108	65	494
Asia orientale	85	33	192	330	101	244	29	1.014
AMERICA	54	11	183	149	60	43	4	504
America settentrionale	27	6	97	80	33	13	1	257
America centro-meridionale	27	5	86	69	27	30	3	247
OCEANIA	4	5	46	39	12	9	2	117
APOLIDI	-	-	-	1	1	-	-	2
<b>TOTALE</b>	<b>417</b>	<b>133</b>	<b>1.461</b>	<b>1.780</b>	<b>744</b>	<b>1.241</b>	<b>491</b>	<b>6.267</b>
MASCHI								
EUROPA	39	15	172	188	67	77	19	577
Unione europea 15	22	9	44	53	15	12	2	157
Paesi di nuova adesione all'Unione europea	2	-	20	16	4	3	-	45
Europa centro-orientale	15	6	100	111	46	62	17	357
Altri paesi europei	-	-	8	8	2	-	-	18
AFRICA	55	11	207	387	238	457	256	1.611
Africa settentrionale	33	7	186	353	216	419	240	1.454
Africa occidentale	8	1	15	17	16	30	16	103
Africa orientale	8	3	4	13	6	8	-	42
Africa centro-meridionale	6	-	2	4	-	-	-	12
ASIA	57	14	113	255	92	192	68	791
Asia occidentale	15	-	10	6	2	3	1	37
Asia centro-meridionale	9	5	49	128	45	90	51	377
Asia orientale	33	9	54	121	45	99	16	377
AMERICA	18	2	70	61	17	20	1	189
America settentrionale	12	1	47	35	13	9	-	117
America centro-meridionale	6	1	23	26	4	11	1	72
OCEANIA	2	1	20	14	8	5	-	50
APOLIDI	-	-	-	-	1	-	-	1
<b>TOTALE</b>	<b>171</b>	<b>43</b>	<b>582</b>	<b>905</b>	<b>423</b>	<b>751</b>	<b>344</b>	<b>3.219</b>
FEMMINE								
EUROPA	129	48	457	299	68	92	27	1.120
Unione europea 15	36	19	142	128	27	21	5	378
Paesi di nuova adesione all'Unione europea	30	14	170	55	5	15	1	290
Europa centro-orientale	60	15	134	97	35	54	20	415
Altri paesi europei	3	-	11	19	1	2	1	37
AFRICA	19	5	108	218	130	206	88	774
Africa settentrionale	12	5	74	169	111	170	85	626
Africa occidentale	4	-	3	9	8	10	-	34
Africa orientale	2	-	26	40	11	23	3	105
Africa centro-meridionale	1	-	5	-	-	3	-	9
ASIA	60	24	175	244	76	165	27	771
Asia occidentale	5	-	6	3	1	2	-	17
Asia centro-meridionale	3	-	31	32	19	18	14	117
Asia orientale	52	24	138	209	56	145	13	637
AMERICA	36	9	113	88	43	23	3	315
America settentrionale	15	5	50	45	20	4	1	140
America centro-meridionale	21	4	63	43	23	19	2	175
OCEANIA	2	4	26	25	4	4	2	67
APOLIDI	-	-	-	1	-	-	-	1
<b>TOTALE</b>	<b>246</b>	<b>90</b>	<b>879</b>	<b>875</b>	<b>321</b>	<b>490</b>	<b>147</b>	<b>3.048</b>

**Tavola 1.33 - Popolazione straniera residente occupata per classe di età, sesso e area geografica di cittadinanza**

AREE GEOGRAFICHE DI CITTADINANZA	Classi di età									Totale
	15-19	20-24	25-29	30-34	35-44	45-54	55-64	65-74	75 e più	
<b>TOTALE</b>										
EUROPA	4	43	110	101	148	96	33	2	1	538
Unione europea 15	-	5	16	25	62	43	16	1	1	169
Paesi di nuova adesione all'Unione europea	-	9	38	22	17	10	3	-	-	99
Europa centro-orientale	4	29	54	52	64	40	11	1	-	255
Altri paesi europei	-	-	2	2	5	3	3	-	-	15
AFRICA	10	32	101	189	373	172	21	9	4	911
Africa settentrionale	8	30	94	165	323	151	19	7	3	800
Africa occidentale	-	-	3	9	19	9	-	-	-	40
Africa orientale	-	-	3	12	29	11	2	2	1	60
Africa centro-meridionale	2	2	1	3	2	1	-	-	-	11
ASIA	9	54	107	168	312	203	29	3	2	887
Asia occidentale	-	1	1	1	10	3	-	-	-	16
Asia centro-meridionale	5	26	47	53	112	51	3	1	1	299
Asia orientale	4	27	59	114	190	149	26	2	1	572
AMERICA	-	10	32	32	66	27	5	1	-	173
America settentrionale	-	4	21	22	32	10	4	1	-	94
America centro-meridionale	-	6	11	10	34	17	1	-	-	79
OCEANIA	-	-	2	12	14	7	-	-	-	35
APOLIDI	-	-	-	-	-	-	-	-	-	-
<b>TOTALE</b>	<b>23</b>	<b>139</b>	<b>352</b>	<b>502</b>	<b>913</b>	<b>505</b>	<b>88</b>	<b>15</b>	<b>7</b>	<b>2.544</b>
<b>MASCHI</b>										
EUROPA	2	31	54	54	72	39	11	1	-	264
Unione europea 15	-	3	10	15	29	19	4	-	-	80
Paesi di nuova adesione all'Unione europea	-	5	4	4	3	1	1	-	-	18
Europa centro-orientale	2	23	38	33	37	19	6	1	-	159
Altri paesi europei	-	-	2	2	3	-	-	-	-	7
AFRICA	6	15	77	156	292	135	14	8	4	707
Africa settentrionale	6	15	73	143	264	124	14	7	3	649
Africa occidentale	-	-	2	6	17	9	-	-	-	34
Africa orientale	-	-	1	4	9	2	-	1	1	18
Africa centro-meridionale	-	-	1	3	2	-	-	-	-	6
ASIA	8	34	64	90	184	107	11	3	1	502
Asia occidentale	-	1	1	1	8	2	-	-	-	13
Asia centro-meridionale	5	23	42	45	100	49	3	1	1	269
Asia orientale	3	10	21	44	76	56	8	2	-	220
AMERICA	-	7	16	17	36	11	2	1	-	90
America settentrionale	-	3	10	16	18	5	1	1	-	54
America centro-meridionale	-	4	6	1	18	6	1	-	-	36
OCEANIA	-	-	-	6	8	4	-	-	-	18
APOLIDI	-	-	-	-	-	-	-	-	-	-
<b>TOTALE</b>	<b>16</b>	<b>87</b>	<b>211</b>	<b>323</b>	<b>592</b>	<b>296</b>	<b>38</b>	<b>13</b>	<b>5</b>	<b>1.581</b>
<b>FEMMINE</b>										
EUROPA	2	12	56	47	76	57	22	1	1	274
Unione europea 15	-	2	6	10	33	24	12	1	1	89
Paesi di nuova adesione all'Unione europea	-	4	34	18	14	9	2	-	-	81
Europa centro-orientale	2	6	16	19	27	21	5	-	-	96
Altri paesi europei	-	-	-	-	2	3	3	-	-	8
AFRICA	4	17	24	33	81	37	7	1	-	204
Africa settentrionale	2	15	21	22	59	27	5	-	-	151
Africa occidentale	-	-	1	3	2	-	-	-	-	6
Africa orientale	-	-	2	8	20	9	2	1	-	42
Africa centro-meridionale	2	2	-	-	-	1	-	-	-	5
ASIA	1	20	43	78	128	96	18	-	1	385
Asia occidentale	-	-	-	-	2	1	-	-	-	3
Asia centro-meridionale	-	3	5	8	12	2	-	-	-	30
Asia orientale	1	17	38	70	114	93	18	-	1	352
AMERICA	-	3	16	15	30	16	3	-	-	83
America settentrionale	-	1	11	6	14	5	3	-	-	40
America centro-meridionale	-	2	5	9	16	11	-	-	-	43
OCEANIA	-	-	2	6	6	3	-	-	-	17
APOLIDI	-	-	-	-	-	-	-	-	-	-
<b>TOTALE</b>	<b>7</b>	<b>52</b>	<b>141</b>	<b>179</b>	<b>321</b>	<b>209</b>	<b>50</b>	<b>2</b>	<b>2</b>	<b>963</b>

**Tavola 1.34 - Famiglie con almeno uno straniero residente per numero di componenti della famiglia e numero di stranieri**

NUMERO DI STRANIERI	Numero di componenti						Totale
	1 persona	2 persone	3 persone	4 persone	5 persone	6 o più persone	
1 persona	1.449	426	374	379	167	60	2.855
2 persone	-	353	37	30	13	6	439
3 persone	-	-	252	11	3	-	266
4 persone	-	-	-	225	7	3	235
5 persone	-	-	-	-	134	1	135
6 o più persone	-	-	-	-	-	56	56
<b>Totale</b>	<b>1.449</b>	<b>779</b>	<b>663</b>	<b>645</b>	<b>324</b>	<b>126</b>	<b>3.986</b>

**Tavola 1.35 - Nuclei familiari con almeno uno straniero per area geografica di cittadinanza dei componenti**

AREE GEOGRAFICHE DI CITTADINANZA	Nuclei familiari per cittadinanza dei componenti							Totale
	Coppie miste			Coppie straniere			Monogenitore straniero	
	Lui italiano-lei straniera	Lui straniero-lei italiana	Totale	Cittadinanza omogenea	Cittadinanza eterogenea	Totale		
EUROPA	554	90	644	132	10	142	95	881
Unione europea 15	255	61	316	10	2	12	28	356
Paesi di nuova adesione all'Unione europea	165	4	169	12	-	12	26	207
Europa centro-orientale	108	17	125	108	8	116	39	280
Altri paesi europei	26	8	34	2	-	2	2	38
AFRICA	65	65	130	270	18	288	114	532
Africa settentrionale	40	61	101	247	17	264	84	449
Africa occidentale	-	1	1	12	1	13	6	20
Africa orientale	24	3	27	10	-	10	23	60
Africa centro-meridionale	1	-	1	1	-	1	1	3
ASIA	27	16	43	263	-	263	48	354
Asia occidentale	1	6	7	6	-	6	-	13
Asia centro-meridionale	2	2	4	61	-	61	5	70
Asia orientale	24	8	32	196	-	196	43	271
AMERICA	160	74	234	22	1	23	15	272
America settentrionale	93	56	149	10	-	10	5	164
America centro-meridionale	67	18	85	12	1	13	10	108
OCEANIA	44	26	70	3	-	3	1	74
APOLIDI	1	-	1	-	-	-	-	1
<b>TOTALE</b>	<b>851</b>	<b>271</b>	<b>1.122</b>	<b>690</b>	<b>29</b>	<b>719</b>	<b>273</b>	<b>2.114</b>



**Tavola 1.36 - Edifici e complessi di edifici utilizzati e non utilizzati per tipologia**

TIPOLOGIA	Edifici	Complessi di edifici
UTILIZZATI	184.101	185
Ad uso abitativo	172.021	-
Alberghi, uffici, commercio e industria, comunicazioni e trasporti	4.358	79
Altre tipologie	7.722	106
NON UTILIZZATI	25.477	73
<b>TOTALE</b>	<b>209.578</b>	<b>258</b>

**Tavola 1.37 - Edifici ad uso abitativo per stato di conservazione, tipo di materiale usato per la struttura portante ed epoca di costruzione**

EPOCA DI COSTRUZIONE	Stato di conservazione				Totale
	Ottimo	Buono	Mediocre	Pessimo	
<b>TOTALE</b>					
Prima del 1919	884	5.450	7.731	2.502	16.567
Dal 1919 al 1945	1.536	10.384	14.346	2.999	29.265
Dal 1946 al 1961	1.934	13.395	14.663	1.662	31.654
Dal 1962 al 1971	3.636	16.156	9.859	665	30.316
Dal 1972 al 1981	6.146	16.736	7.128	380	30.390
Dal 1982 al 1991	7.056	12.655	3.853	216	23.780
Dopo il 1991	5.213	3.913	876	47	10.049
<b>Totale</b>	<b>26.405</b>	<b>78.689</b>	<b>58.456</b>	<b>8.471</b>	<b>172.021</b>
<b>MURATURA PORTANTE</b>					
Prima del 1919	778	5.051	7.436	2.369	15.634
Dal 1919 al 1945	952	7.752	11.892	2.565	23.161
Dal 1946 al 1961	942	7.463	10.428	1.228	20.061
Dal 1962 al 1971	895	5.271	5.096	351	11.613
Dal 1972 al 1981	661	2.736	2.213	103	5.713
Dal 1982 al 1991	618	1.303	820	49	2.790
Dopo il 1991	402	470	156	5	1.033
<b>Totale</b>	<b>5.248</b>	<b>30.046</b>	<b>38.041</b>	<b>6.670</b>	<b>80.005</b>
<b>CALCESTRUZZO ARMATO</b>					
Prima del 1919	-	-	-	-	-
Dal 1919 al 1945	278	1.232	1.185	225	2.920
Dal 1946 al 1961	597	3.608	2.726	246	7.177
Dal 1962 al 1971	2.176	8.485	3.418	189	14.268
Dal 1972 al 1981	4.572	11.942	3.833	211	20.558
Dal 1982 al 1991	5.632	9.866	2.361	134	17.993
Dopo il 1991	4.063	2.809	565	31	7.468
<b>Totale</b>	<b>17.318</b>	<b>37.942</b>	<b>14.088</b>	<b>1.036</b>	<b>70.384</b>
<b>ALTRO</b>					
Prima del 1919	106	399	295	133	933
Dal 1919 al 1945	306	1.400	1.269	209	3.184
Dal 1946 al 1961	395	2.324	1.509	188	4.416
Dal 1962 al 1971	565	2.400	1.345	125	4.435
Dal 1972 al 1981	913	2.058	1.082	66	4.119
Dal 1982 al 1991	806	1.486	672	33	2.997
Dopo il 1991	748	634	155	11	1.548
<b>Totale</b>	<b>3.839</b>	<b>10.701</b>	<b>6.327</b>	<b>765</b>	<b>21.632</b>

**Tavola 1.38 - Abitazioni per tipologia di edificio e stato di occupazione; altri tipi di alloggio, convivenze e popolazione residente per tipologia di edificio**

STATO DI OCCUPAZIONE DELL'ABITAZIONE ALTRI TIPI DI ALLOGGIO CONVIVENZE POPOLAZIONE RESIDENTE	In edifici ad uso abitativo				Totale	In edifici non ad uso abitativo e in complessi di edifici	Senza edificio o complesso di edifici	Totale
	Con un interno	Con due interni	Con tre o più interni					
			Totale	Di cui con più di dieci interni				
ABITAZIONI OCCUPATE	71.090	39.842	89.048	20.744	199.980	44	3	200.027
Da almeno una persona residente	70.508	39.518	87.700	20.334	197.726	41	3	197.770
Solo da persone non residenti	582	324	1.348	410	2.254	3	-	2.257
ABITAZIONI NON OCCUPATE	43.851	14.940	28.072	6.534	86.863	17	5	86.885
ALTRI TIPI DI ALLOGGIO	55	31	59	34	145	-	41	186
CONVIVENZE	108	37	50	10	195	252	49	496
POPOLAZIONE RESIDENTE	193.210	112.664	256.020	59.731	561.894	2.139	190	564.223

**Tavola 1.39 - Abitazioni in totale ed occupate da persone residenti in edifici ad uso abitativo per epoca di costruzione e numero di abitazioni dell'edificio**

NUMERO DI ABITAZIONI NELL'EDIFICIO	Epoca di costruzione							Totale
	Prima del 1919	Dal 1919 al 1945	Dal 1946 al 1961	Dal 1962 al 1971	Dal 1972 al 1981	Dal 1982 al 1991	Dopo il 1991	
<b>ABITAZIONI IN EDIFICI AD USO ABITATIVO</b>								
1	14.512	24.042	24.216	20.293	18.851	15.197	7.064	124.175
2	3.048	6.978	8.936	10.818	12.436	9.334	3.464	55.014
3 o 4	1.393	4.023	6.180	8.966	11.264	8.073	2.341	42.240
Da 5 a 8	427	2.546	5.714	7.559	7.785	5.231	1.750	31.012
Da 9 a 15	159	650	2.049	6.189	5.457	5.035	2.257	21.796
16 e più	167	978	710	2.909	2.910	3.479	1.453	12.606
<b>Totale</b>	<b>19.706</b>	<b>39.217</b>	<b>47.805</b>	<b>56.734</b>	<b>58.703</b>	<b>46.349</b>	<b>18.329</b>	<b>286.843</b>
<i>di cui non occupate</i>	8.856	14.443	15.074	14.296	15.346	13.053	5.795	86.863
<b>ABITAZIONI OCCUPATE DA PERSONE RESIDENTI IN EDIFICI AD USO ABITATIVO</b>								
1	7.466	14.027	14.960	13.297	12.497	10.276	4.767	77.290
2	1.838	4.789	6.450	8.305	9.533	6.921	2.501	40.337
3 o 4	867	2.609	4.407	7.094	8.726	5.731	1.570	31.004
Da 5 a 8	299	1.848	4.423	6.069	5.880	3.775	1.181	23.475
Da 9 a 15	107	462	1.586	5.009	4.162	3.759	1.410	16.495
16 e più	140	751	585	2.248	2.072	2.431	898	9.125
<b>Totale</b>	<b>10.717</b>	<b>24.486</b>	<b>32.411</b>	<b>42.022</b>	<b>42.870</b>	<b>32.893</b>	<b>12.327</b>	<b>197.726</b>

**Tavola 1.40 - Abitazioni occupate da persone residenti per numero di occupanti, stanze, famiglie e componenti per titolo di godimento e numero di stanze**

NUMERO DI STANZE	Numero di occupanti						Totale				
	1	2	3	4	5	6 o più		Abitazioni	Stanze	Famiglie	Componenti
						Abitazioni	Occupanti				
<b>TOTALE</b>											
1	1.753	479	149	112	35	32	221	2.560	2.560	2.568	4.002
2	7.449	4.143	1.647	1.300	507	181	1.156	15.227	30.454	15.269	29.567
3	13.150	11.248	6.384	5.978	2.623	821	5.246	40.204	120.612	40.352	97.071
4	13.252	16.235	13.347	15.410	6.912	2.319	14.780	67.475	269.900	67.701	196.743
5	6.790	10.041	10.058	13.677	6.498	2.245	14.338	49.309	246.545	49.506	158.582
6 e più	3.233	4.706	4.543	5.994	3.227	1.292	8.302	22.995	154.178	23.131	74.687
<b>Totale</b>	<b>45.627</b>	<b>46.852</b>	<b>36.128</b>	<b>42.471</b>	<b>19.802</b>	<b>6.890</b>	<b>44.043</b>	<b>197.770</b>	<b>824.249</b>	<b>198.527</b>	<b>560.652</b>
<b>PROPRIETÀ</b>											
1	943	287	65	39	10	17	115	1.361	1.361	1.366	2.033
2	4.470	2.700	894	674	255	94	597	9.087	18.174	9.111	17.120
3	8.272	7.757	3.883	3.554	1.546	463	2.972	25.475	76.425	25.569	60.353
4	8.696	11.336	8.813	10.144	4.601	1.494	9.497	45.084	180.336	45.241	130.885
5	4.960	7.572	7.303	10.277	4.940	1.611	10.254	36.663	183.315	36.819	118.075
6 e più	2.526	3.986	3.861	5.085	2.804	1.105	7.067	19.367	130.782	19.484	63.508
<b>Totale</b>	<b>29.867</b>	<b>33.638</b>	<b>24.819</b>	<b>29.773</b>	<b>14.156</b>	<b>4.784</b>	<b>30.502</b>	<b>137.037</b>	<b>590.393</b>	<b>137.590</b>	<b>391.974</b>
<b>AFFITTO</b>											
1	290	78	32	22	2	2	13	426	426	429	653
2	1.569	837	437	336	142	46	290	3.367	6.734	3.380	6.898
3	2.809	2.235	1.548	1.353	614	229	1.459	8.788	26.364	8.826	21.864
4	2.563	3.289	2.869	3.122	1.297	519	3.336	13.659	54.636	13.700	40.057
5	872	1.489	1.697	1.919	921	390	2.500	7.288	36.440	7.318	23.722
6 e più	168	336	291	385	196	96	642	1.472	9.244	1.482	4.875
<b>Totale</b>	<b>8.271</b>	<b>8.264</b>	<b>6.874</b>	<b>7.137</b>	<b>3.172</b>	<b>1.282</b>	<b>8.240</b>	<b>35.000</b>	<b>133.844</b>	<b>35.135</b>	<b>98.069</b>
<b>ALTRO TITOLO</b>											
1	520	114	52	51	23	13	93	773	773	773	1.316
2	1.410	606	316	290	110	41	269	2.773	5.546	2.778	5.549
3	2.069	1.256	953	1.071	463	129	815	5.941	17.823	5.957	14.854
4	1.993	1.610	1.665	2.144	1.014	306	1.947	8.732	34.928	8.760	25.801
5	958	980	1.058	1.481	637	244	1.584	5.358	26.790	5.369	16.785
6 e più	539	384	391	524	227	91	593	2.156	14.152	2.165	6.304
<b>Totale</b>	<b>7.489</b>	<b>4.950</b>	<b>4.435</b>	<b>5.561</b>	<b>2.474</b>	<b>824</b>	<b>5.301</b>	<b>25.733</b>	<b>100.012</b>	<b>25.802</b>	<b>70.609</b>

**Tavola 1.41 - Abitazioni occupate da persone residenti per epoca di costruzione dell'edificio, titolo di godimento e figura giuridica del proprietario**

FIGURA GIURIDICA DEL PROPRIETARIO	Abitazioni in edificio ad uso abitativo							Abitazioni non in edifici ad uso abitativo	Totale	
	Epoca di costruzione									
	Prima del 1919	Dal 1919 al 1945	Dal 1946 al 1961	Dal 1962 al 1971	Dal 1972 al 1981	Dal 1982 al 1991	Dopo il 1991			Totale
<b>ABITAZIONI OCCUPATE DA PERSONE RESIDENTI</b>										
Persona fisica	10.244	21.659	27.802	37.633	38.756	29.912	11.469	177.475	26	177.501
Impresa o società	29	80	84	137	144	138	78	690	-	690
Cooperativa edilizia di abitazione	9	28	42	75	233	272	129	788	-	788
Stato, Regione, Provincia e Comuni	134	761	406	215	402	666	148	2.732	11	2.743
Ente previdenziale	5	39	36	44	251	47	7	429	-	429
IACP o Azienda per il Territorio	204	1.622	3.755	3.579	2.732	1.541	423	13.856	1	13.857
Altro	92	297	286	339	352	317	73	1.756	6	1.762
<b>Totale</b>	<b>10.717</b>	<b>24.486</b>	<b>32.411</b>	<b>42.022</b>	<b>42.870</b>	<b>32.893</b>	<b>12.327</b>	<b>197.726</b>	<b>44</b>	<b>197.770</b>
<b>PROPRIETÀ</b>										
Persona fisica	8.083	16.722	21.120	26.998	28.033	22.359	8.914	132.229	12	132.241
Impresa o società	11	40	47	61	58	57	32	306	-	306
Cooperativa edilizia di abitazione	5	10	24	52	186	214	101	592	-	592
Stato, Regione, Provincia e Comuni	11	122	60	43	107	211	64	618	1	619
Ente previdenziale	1	12	11	13	11	9	3	60	-	60
IACP o Azienda per il Territorio	31	337	784	857	498	241	83	2.831	-	2.831
Altro	17	56	65	55	91	84	20	388	-	388
<b>Totale</b>	<b>8.159</b>	<b>17.299</b>	<b>22.111</b>	<b>28.079</b>	<b>28.984</b>	<b>23.175</b>	<b>9.217</b>	<b>137.024</b>	<b>13</b>	<b>137.037</b>
<b>AFFITTO</b>										
Persona fisica	823	2.183	3.078	5.689	5.406	3.660	1.150	21.989	7	21.996
Impresa o società	12	28	23	58	53	41	21	236	-	236
Cooperativa edilizia di abitazione	2	17	10	19	24	43	20	135	-	135
Stato, Regione, Provincia e Comuni	91	585	282	117	188	338	60	1.661	-	1.661
Ente previdenziale	2	19	19	24	227	31	3	325	-	325
IACP o Azienda per il Territorio	157	1.183	2.571	2.534	2.112	1.158	317	10.032	-	10.032
Altro	37	107	103	127	120	103	18	615	-	615
<b>Totale</b>	<b>1.124</b>	<b>4.122</b>	<b>6.086</b>	<b>8.568</b>	<b>8.130</b>	<b>5.374</b>	<b>1.589</b>	<b>34.993</b>	<b>7</b>	<b>35.000</b>
<b>ALTRO TITOLO</b>										
Persona fisica	1.338	2.754	3.604	4.946	5.317	3.893	1.405	23.257	7	23.264
Impresa o società	6	12	14	18	33	40	25	148	-	148
Cooperativa edilizia di abitazione	2	1	8	4	23	15	8	61	-	61
Stato, Regione, Provincia e Comuni	32	54	64	55	107	117	24	453	10	463
Ente previdenziale	2	8	6	7	13	7	1	44	-	44
IACP o Azienda per il Territorio	16	102	400	188	122	142	23	993	1	994
Altro	38	134	118	157	141	130	35	753	6	759
<b>Totale</b>	<b>1.434</b>	<b>3.065</b>	<b>4.214</b>	<b>5.375</b>	<b>5.756</b>	<b>4.344</b>	<b>1.521</b>	<b>25.709</b>	<b>24</b>	<b>25.733</b>

**Tavola 1.42 - Abitazioni occupate da persone residenti per numero di stanze, classe di superficie ed epoca di costruzione dell'edificio**

CLASSI DI SUPERFICIE (MQ) EPOCA DI COSTRUZIONE	Stanze							Totale				
	1	2	3	4	5	6 o più		Abitazioni	Stanze	Occupanti		
						Abitazioni	Stanze			Famiglie	Componenti	
<b>Classi di superficie (mq)</b>												
Meno di 30	707	536	18	-	-	-	-	1.261	1.833	1.263	1.622	
30-39	740	2.408	1.558	34	-	-	-	4.740	10.366	4.749	8.146	
40-49	538	4.012	4.497	1.369	8	-	-	10.424	27.569	10.463	20.221	
50-59	260	2.834	5.696	2.527	340	9	54	11.666	34.878	11.711	24.958	
60-79	200	3.465	14.211	14.460	3.205	536	3.281	36.077	126.909	36.204	90.147	
80-99	86	1.410	9.329	25.026	11.831	1.971	12.228	49.653	202.380	49.866	143.641	
100-119	10	344	3.020	14.453	15.218	4.111	25.915	37.156	169.575	37.281	117.119	
120-149	16	124	1.173	6.751	12.229	5.911	37.948	26.204	129.880	26.288	85.835	
150 e più	3	94	702	2.855	6.478	10.457	74.752	20.589	120.859	20.702	68.963	
<b>Totale</b>	<b>2.560</b>	<b>15.227</b>	<b>40.204</b>	<b>67.475</b>	<b>49.309</b>	<b>22.995</b>	<b>154.178</b>	<b>197.770</b>	<b>824.249</b>	<b>198.527</b>	<b>560.652</b>	
DI CUI IN EDIFICI AD USO ABITATIVO												
<b>Epoca di costruzione</b>												
Prima del 1919	422	1.870	3.019	2.781	1.539	1.086	7.625	10.717	39.663	10.754	24.758	
Dal 1919 al 1945	625	3.485	7.051	7.187	3.769	2.369	16.197	24.486	92.538	24.570	57.907	
Dal 1946 al 1961	497	3.387	8.412	11.071	5.881	3.163	21.285	32.411	127.481	32.520	81.892	
Dal 1962 al 1971	385	2.483	8.203	15.845	10.212	4.894	32.612	42.022	177.012	42.203	118.742	
Dal 1972 al 1981	294	1.975	7.014	15.442	12.705	5.440	36.273	42.870	186.852	43.025	132.302	
Dal 1982 al 1991	228	1.482	4.659	11.318	10.967	4.239	28.185	32.893	145.461	33.046	105.650	
Dopo il 1991	107	539	1.840	3.822	4.223	1.796	11.951	12.327	55.059	12.365	39.292	
<b>Totale</b>	<b>2.558</b>	<b>15.221</b>	<b>40.198</b>	<b>67.466</b>	<b>49.296</b>	<b>22.987</b>	<b>154.128</b>	<b>197.726</b>	<b>824.066</b>	<b>198.483</b>	<b>560.543</b>	

**Tavola 1.43 - Abitazioni occupate da persone residenti per classe di superficie, disponibilità e numero di cucine, numero di impianti doccia e vasche da bagno, numero di gabinetti e numero di livelli**

CUCINE IMPIANTI DOCCIA E VASCHE DA BAGNO GABINETTI LIVELLI	Classi di superficie									Totale
	Meno di 30	30-39	40-49	50-59	60-79	80-99	100-119	120-149	150 e più	
<b>Disponibilità e numero di cucine</b>	<b>1.261</b>	<b>4.740</b>	<b>10.424</b>	<b>11.666</b>	<b>36.077</b>	<b>49.653</b>	<b>37.156</b>	<b>26.204</b>	<b>20.589</b>	<b>197.770</b>
Non dispone di cucina	916	2.359	4.250	3.592	7.807	7.179	4.068	2.634	2.231	35.036
<i>di cui: con cucinino</i>	544	1.567	2.999	2.615	5.434	4.478	2.205	1.259	1.078	22.179
<i>con angolo cottura</i>	280	710	1.114	847	1.987	2.334	1.599	1.196	1.102	11.169
Dispone di una cucina	345	2.379	6.171	8.068	28.204	42.330	32.910	23.327	17.629	161.363
<i>di cui: anche con cucinino</i>	-	22	140	166	642	1.086	937	826	1.015	4.834
<i>anche con angolo cottura</i>	-	27	145	185	639	1.042	960	911	956	4.865
Dispone di due o più cucine	-	2	3	6	66	144	178	243	729	1.371
<i>di cui: anche con cucinino</i>	-	-	-	-	1	10	9	15	53	88
<i>anche con angolo cottura</i>	-	-	-	-	3	7	11	23	62	106
<b>Numero di impianti doccia e vasche da bagno</b>	<b>796</b>	<b>3.764</b>	<b>9.254</b>	<b>10.973</b>	<b>35.204</b>	<b>49.169</b>	<b>37.011</b>	<b>26.132</b>	<b>20.568</b>	<b>192.871</b>
Dispone di un impianto	792	3.740	9.137	10.806	33.554	42.239	25.722	13.671	7.057	146.718
Dispone di due o più impianti	4	24	117	167	1.650	6.930	11.289	12.461	13.511	46.153
<b>Numero di gabinetti</b>	<b>1.204</b>	<b>4.663</b>	<b>10.369</b>	<b>11.619</b>	<b>36.022</b>	<b>49.608</b>	<b>37.131</b>	<b>26.188</b>	<b>20.587</b>	<b>197.391</b>
Dispone di un gabinetto	1.204	4.663	10.369	11.619	33.161	39.101	22.266	10.579	5.113	138.075
Dispone di due o più gabinetti	-	-	-	-	2.861	10.507	14.865	15.609	15.474	59.316
<b>Livelli</b>	<b>1.261</b>	<b>4.740</b>	<b>10.424</b>	<b>11.666</b>	<b>36.077</b>	<b>49.653</b>	<b>37.156</b>	<b>26.204</b>	<b>20.589</b>	<b>197.770</b>
1	1.031	3.353	7.454	8.443	26.166	38.318	29.389	19.855	12.934	146.943
2	230	1.256	2.562	2.853	8.345	9.288	6.100	4.963	5.911	41.508
3	-	126	382	333	1.300	1.561	1.253	1.093	1.481	7.529
Più di 3	-	5	26	37	266	486	414	293	263	1.790
<b>TOTALE</b>	<b>1.261</b>	<b>4.740</b>	<b>10.424</b>	<b>11.666</b>	<b>36.077</b>	<b>49.653</b>	<b>37.156</b>	<b>26.204</b>	<b>20.589</b>	<b>197.770</b>



**Tavola 1.44 - Abitazioni occupate da persone residenti per titolo di godimento, servizi presenti nell'abitazione e tipologia di posto auto**

SERVIZI PRESENTI NELL'ABITAZIONE TIPI DI POSTO AUTO	Proprietà	Affitto	Altro titolo	Totale
Dispone di almeno una cucina	114.482	27.815	20.437	162.734
Dispone solo di un cucinino	13.516	5.104	3.004	21.624
Dispone solo di un angolo cottura	7.165	1.564	1.885	10.614
Dispone di almeno un gabinetto	136.790	34.967	25.634	197.391
Dispone di almeno un impianto doccia o vasca	133.804	34.264	24.803	192.871
Dispone di acqua potabile	131.075	32.399	24.380	187.854
Dispone di acqua calda	132.243	33.603	24.456	190.302
Dispone di riscaldamento	111.072	21.008	19.676	151.756
Dispone di box privato, di posto auto al chiuso e di posto auto all'aperto	3.202	233	349	3.784
Dispone di box privato e di posto auto al chiuso, senza posto auto all'aperto	4.047	217	457	4.721
Dispone di box privato e di posto auto all'aperto, senza posto auto al chiuso	3.422	321	364	4.107
Dispone di posto auto al chiuso e di posto auto all'aperto, senza box privato	4.467	361	592	5.420
Dispone solo di box privato	6.443	321	724	7.488
Dispone solo di posto auto al chiuso	11.732	889	1.660	14.281
Dispone solo di posto auto all'aperto	34.718	9.623	7.206	51.547



## PARTE SECONDA – ANALISI TERRITORIALE



## Capitolo 2 - Dati comunali

**Tavola 2.1 - Superficie territoriale, densità abitativa, popolazione residente, famiglie, edifici e abitazioni per comune**

CODICI COMUNI	Superficie (Kmq)	Densità abitativa	Popolazione residente			Edifici		Abitazioni		
			Totale	Maschi	Famiglie	Totale	Di cui edifici ad uso abitativo	Totale	Di cui abitazioni occupate da residenti	Di cui abitazioni vuote
001 Africo	51,02	68	3.465	1.741	1.022	905	747	1.152	1.022	126
002 Agnana Calabra	8,35	81	673	323	269	586	438	507	269	229
003 Anoia	10,09	236	2.378	1.126	799	1.193	1.012	1.226	798	421
004 Antonimina	22,46	64	1.442	727	566	623	548	664	565	99
005 Ardore	32,69	147	4.820	2.277	1.924	2.881	2.320	3.118	1.916	1.182
006 Bagaladi	30,81	42	1.286	618	485	729	604	772	485	287
007 Bagnara Calabra	24,68	455	11.230	5.566	3.734	3.509	2.789	4.478	3.734	730
008 Benestare	18,57	131	2.426	1.196	886	1.194	977	1.202	877	294
009 Bianco	31,67	128	4.047	1.955	1.483	1.757	1.500	2.877	1.481	1.374
010 Bivongi	25,30	63	1.596	770	656	1.029	757	1.175	656	518
011 Bova	46,74	10	474	237	208	487	463	526	208	305
012 Bovalino	17,95	466	8.358	4.109	2.879	3.182	2.529	4.516	2.851	1.605
013 Bova Marina	29,52	134	3.967	1.931	1.416	1.566	1.378	2.629	1.416	1.210
014 Brancaleone	35,91	108	3.882	1.851	1.558	1.698	1.535	2.314	1.526	771
015 Bruzzano Zeffirio	20,88	67	1.401	661	628	1.182	905	1.027	618	397
016 Calanna	10,49	113	1.183	527	489	772	561	671	489	181
017 Camini	17,15	43	736	342	261	469	385	465	261	203
018 Campo Calabro	7,46	546	4.074	2.008	1.384	1.310	1.161	1.856	1.382	474
019 Candidoni	26,62	15	410	203	168	296	256	292	168	124
020 Canolo	28,22	34	957	461	371	592	378	725	371	354
021 Caraffa del Bianco	12,29	51	622	290	248	600	521	550	234	316
022 Cardeto	36,30	64	2.325	1.122	882	1.471	1.408	1.480	882	598
023 Careri	38,21	64	2.443	1.194	859	1.438	1.162	1.496	859	637
024 Casignana	24,48	32	775	377	316	421	347	522	314	206
025 Caulonia	100,73	77	7.756	3.786	3.069	4.970	3.913	6.394	3.059	3.218
026 Ciminà	48,77	14	683	334	294	785	442	473	294	179
027 Cinquefrondi	29,83	217	6.461	3.202	2.197	2.751	2.428	3.200	2.183	1.013
028 Cittanova	61,82	173	10.675	5.129	3.871	5.022	4.248	5.504	3.865	1.621
029 Condofuri	58,53	86	5.055	2.542	1.697	2.312	1.845	2.774	1.696	1.074
030 Cosoleto	33,83	29	976	472	368	632	534	645	367	278
031 Delianuova	21,04	170	3.584	1.738	1.189	1.625	1.276	1.696	1.181	510
032 Feroleto della Chiesa	7,62	246	1.872	936	670	1.050	921	1.039	655	382
033 Ferruzzano	19,09	45	852	405	355	1.095	756	828	352	475
034 Fiumara	6,92	174	1.201	585	422	728	470	598	422	176
035 Galatro	50,51	46	2.307	1.091	879	1.592	1.198	1.361	868	492
036 Gerace	28,57	104	2.973	1.477	1.117	1.533	1.438	1.737	1.104	631
037 Giffone	14,47	151	2.182	1.089	713	1.451	1.189	1.341	713	615
038 Gioia Tauro	38,99	456	17.762	8.727	5.772	4.603	3.840	7.314	5.715	1.566
039 Gioiosa Ionica	35,99	196	7.044	3.430	2.361	3.274	2.587	3.408	2.360	1.033
040 Grotteria	37,90	95	3.611	1.756	1.371	3.161	2.967	3.503	1.371	2.129
041 Laganadi	8,26	60	498	234	219	434	348	417	213	204
042 Laureana di Borrello	35,42	161	5.709	2.810	2.032	3.523	2.523	2.987	2.021	956
043 Locri	25,62	507	12.997	6.279	4.432	3.608	3.254	5.536	4.409	1.074
044 Mammola	80,56	42	3.389	1.601	1.309	2.886	2.135	2.324	1.307	1.011
045 Marina di Gioiosa Ionica	15,93	404	6.440	3.176	2.172	2.331	1.949	3.397	2.159	1.223
046 Maropati	10,30	169	1.736	825	645	1.219	1.020	1.144	645	498
047 Martone	8,26	72	597	276	248	572	401	461	248	204
048 Melicuccà	17,15	63	1.079	526	450	806	525	661	450	211
049 Melicucco	6,37	784	4.996	2.511	1.563	1.991	1.725	2.118	1.563	535
050 Melito di Porto Salvo	35,33	297	10.506	5.057	3.536	3.676	3.301	5.621	3.492	2.066
051 Molochio	37,32	75	2.803	1.365	1.000	1.411	1.152	1.635	1.000	635
052 Monasterace	15,65	219	3.426	1.665	1.219	1.222	1.045	2.323	1.201	1.082
053 Montebello Ionico	55,67	124	6.922	3.402	2.603	3.869	2.973	4.218	2.600	1.607
054 Motta San Giovanni	46,73	138	6.449	3.149	2.360	3.192	2.757	4.404	2.355	2.047
055 Oppido Mamertina	58,55	95	5.559	2.663	2.017	2.750	2.006	2.635	1.982	647
056 Palizzi	52,26	52	2.709	1.321	1.080	1.565	1.420	2.096	1.079	1.007
057 Palmi	31,84	610	19.435	9.461	6.890	5.740	4.588	8.930	6.692	2.172
058 Pazzano	15,49	52	799	391	364	404	370	656	364	292
059 Placanica	29,26	52	1.507	741	605	862	767	972	604	352
060 Plati	50,01	76	3.823	1.951	1.167	2.138	1.655	1.864	1.167	695
061 Polistena	11,70	991	11.591	5.632	4.219	3.969	3.538	5.045	4.171	873
062 Portigliola	5,98	225	1.343	647	510	823	677	799	510	277

**Tavola 2.1 segue - Superficie territoriale, densità abitativa, popolazione residente, famiglie, edifici e abitazioni per comune**

CODICI COMUNI	Superficie (Kmq)	Densità abitativa	Popolazione residente			Edifici		Abitazioni		
			Totale	Maschi	Famiglie	Totale	Di cui edifici ad uso abitativo	Totale	Di cui abitazioni occupate da residenti	Di cui abitazioni vuote
063 Reggio di Calabria	236,02	764	180.353	86.968	63.264	35.933	30.983	82.131	63.222	17.844
064 Riace	16,05	100	1.605	765	574	1.026	761	1.105	573	523
065 Rizziconi	39,72	193	7.650	3.778	2.461	3.190	2.713	3.295	2.417	873
066 Roccaforte del Greco	54,03	15	802	387	293	540	290	366	291	75
067 Roccella Ionica	37,48	180	6.762	3.258	2.526	2.719	2.415	4.117	2.520	1.578
068 Roghudi	36,49	37	1.365	697	533	979	735	769	478	275
069 Rosarno	39,46	381	15.051	7.669	5.007	5.626	4.319	5.877	4.993	867
070 Samo	50,11	22	1.097	534	445	841	415	499	443	54
071 San Giorgio Morgeto	35,05	97	3.384	1.625	1.164	1.796	1.460	1.652	1.161	487
072 San Giovanni di Gerace	13,31	46	609	276	243	423	364	456	242	212
073 San Lorenzo	64,17	52	3.357	1.672	1.363	2.422	1.772	2.503	1.346	1.155
074 San Luca	104,10	39	4.106	2.081	1.242	1.466	1.132	1.650	1.242	408
075 San Pietro di Caridà	47,80	36	1.715	818	631	1.313	1.138	1.336	631	705
076 San Procopio	10,72	58	617	301	216	330	215	301	213	79
077 San Roberto	34,31	58	1.985	979	709	1.212	949	1.246	704	539
078 Santa Cristina d'Aspromonte	23,06	47	1.095	526	431	728	587	666	431	235
079 Sant'Agata del Bianco	18,87	38	715	355	277	373	366	443	277	166
080 Sant'Alessio in Aspromonte	4,16	105	436	206	197	240	195	298	196	102
081 Sant'Eufemia d'Aspromonte	32,92	124	4.074	1.985	1.443	1.832	1.512	2.547	1.440	1.098
082 Sant'Ilario dello Ionio	13,76	101	1.389	652	565	1.052	780	1.158	564	582
083 Santo Stefano in Aspromonte	17,70	83	1.470	727	611	980	895	1.303	611	692
084 Scido	17,67	59	1.047	500	368	524	504	561	331	230
085 Scilla	43,68	118	5.176	2.515	1.849	3.152	2.377	3.180	1.847	1.291
086 Seminara	33,55	100	3.352	1.640	1.195	2.094	1.464	1.817	1.193	612
087 Serrata	21,74	44	964	479	370	571	401	485	370	115
088 Siderno	31,49	531	16.734	8.199	5.504	6.146	4.819	7.466	5.494	1.903
089 Sinopoli	25,78	90	2.329	1.170	765	943	771	1.109	763	342
090 Staiti	15,95	25	395	175	196	485	318	341	196	145
091 Stignano	17,34	79	1.373	677	503	889	854	1.034	503	508
092 Stilo	78,49	36	2.816	1.426	951	1.100	1.012	1.298	951	341
093 Taurianova	47,85	330	15.799	7.681	5.396	6.937	5.649	7.826	5.395	2.427
094 Terranova Sappo Minulio	8,99	60	537	261	194	449	282	309	194	114
095 Varapodio	29,04	80	2.329	1.153	808	1.200	822	985	808	177
096 Villa San Giovanni	12,22	1.074	13.119	6.344	4.493	2.814	2.367	6.227	4.480	1.622
097 San Ferdinando	13,98	310	4.339	2.161	1.431	1.788	1.523	2.258	1.431	808
<b>Totale</b>	<b>3.183,19</b>	<b>177</b>	<b>564.223</b>	<b>274.634</b>	<b>198.694</b>	<b>209.578</b>	<b>172.021</b>	<b>286.912</b>	<b>197.770</b>	<b>86.885</b>

**Tavola 2.2 - Popolazione residente per classe di età e comune**

CODICI COMUNI	Classi di età									
	Meno di 5	5-9	10-14	15-19	20-24	25-29	30-34	35-39	40-44	45-49
001 Africo	224	241	298	290	267	260	249	253	248	229
002 Agnana Calabria	32	28	35	46	55	48	43	39	41	47
003 Anoaia	116	145	163	179	169	192	165	167	147	128
004 Antonimina	71	64	94	96	92	115	97	102	101	91
005 Ardore	202	225	299	296	279	303	295	326	300	318
006 Bagaladi	40	60	74	89	99	76	80	75	90	70
007 Bagnara Calabria	606	657	778	815	829	821	787	750	747	638
008 Benestare	132	159	149	159	180	191	164	155	143	139
009 Bianco	176	214	286	286	289	286	288	283	284	259
010 Bivongi	89	77	93	108	74	64	85	123	115	96
011 Bova	15	14	18	24	29	45	24	30	27	20
012 Bovalino	400	479	547	593	615	661	590	592	561	509
013 Bova Marina	147	213	237	258	273	260	260	280	258	262
014 Brancaleone	167	209	234	224	245	267	259	248	253	229
015 Bruzzano Zeffirio	56	59	67	81	72	77	83	83	99	77
016 Calanna	38	51	62	62	66	59	67	71	69	52
017 Camini	37	38	51	63	54	42	55	47	43	40
018 Campo Calabro	189	248	256	296	341	314	293	280	294	276
019 Candidoni	27	19	24	26	25	24	36	34	29	23
020 Canolo	37	51	70	75	67	74	62	66	72	48
021 Caraffa del Bianco	20	24	31	38	36	57	33	36	35	27
022 Cardeto	87	95	145	135	159	159	144	133	133	125
023 Careri	156	161	186	164	168	195	153	175	134	142
024 Casignana	27	38	44	47	53	47	43	41	45	58
025 Caulonia	343	398	440	533	488	543	531	539	500	464
026 Ciminà	15	30	40	39	32	44	37	36	49	44
027 Cinquefrondi	400	424	466	497	444	476	472	499	478	430
028 Cittanova	572	621	706	711	749	866	747	759	706	634
029 Condofuri	199	274	305	330	390	421	342	351	313	335
030 Cosoleto	56	53	64	63	59	65	68	73	58	48
031 Delianuova	231	253	251	272	250	223	250	255	235	187
032 Feroleto della Chiesa	93	99	127	136	145	145	139	117	129	109
033 Ferruzzano	37	50	39	28	56	58	52	47	68	40
034 Fiumara	41	51	63	85	103	77	73	92	68	75
035 Galatro	80	132	169	171	148	138	156	154	151	154
036 Gerace	118	167	216	218	202	199	198	220	244	167
037 Giffone	139	141	153	145	159	166	157	144	127	109
038 Gioia Tauro	1.184	1.176	1.243	1.298	1.505	1.489	1.376	1.360	1.178	1.039
039 Gioiosa Ionica	387	429	493	473	498	554	527	543	496	384
040 Grotteria	182	175	190	230	238	253	245	235	233	204
041 Laganadi	26	17	26	27	31	29	36	24	28	22
042 Laureana di Borrello	288	328	378	431	402	419	360	374	356	322
043 Locri	617	681	770	904	940	1.079	1.079	932	849	808
044 Mammola	171	194	222	225	237	198	217	262	200	193
045 Marina di Gioiosa Ionica	336	389	443	478	504	496	479	475	446	373
046 Maropati	79	85	114	84	113	105	112	103	104	109
047 Martone	34	29	32	29	36	36	44	40	30	30
048 Melicuccà	43	45	42	55	72	83	72	69	68	47
049 Melicucco	327	389	435	443	398	347	378	335	349	286
050 Melito di Porto Salvo	525	614	678	804	815	773	717	794	733	705
051 Molochio	129	162	165	192	190	192	174	202	184	148
052 Monasterace	151	174	259	280	276	259	234	247	238	246
053 Montebello Ionico	287	351	422	484	547	543	455	464	411	395
054 Motta San Giovanni	286	353	384	442	470	425	474	450	420	431
055 Oppido Mamertina	309	293	347	389	422	413	406	367	362	323
056 Palizzi	86	118	158	164	161	160	152	171	177	189
057 Palmi	1.093	1.112	1.275	1.401	1.400	1.549	1.498	1.474	1.357	1.227
058 Pazzano	24	26	25	49	35	41	46	46	52	45
059 Placanica	65	66	77	94	109	84	96	102	93	87
060 Platì	305	329	377	357	308	287	237	246	242	205
061 Polistena	621	721	873	859	758	876	848	948	873	722
062 Portigliola	50	69	66	88	90	91	82	80	90	69
063 Reggio di Calabria	8.728	9.726	10.842	11.629	12.988	13.793	13.541	13.532	12.143	11.624
064 Riace	91	80	108	106	101	104	78	122	120	103
065 Rizziconi	528	513	583	566	569	557	570	578	543	470
066 Roccaforte del Greco	38	46	55	38	46	60	65	59	46	45
067 Roccella Ionica	334	314	374	432	469	528	485	476	418	451
068 Roghudi	58	91	78	88	83	105	109	93	94	89
069 Rosarno	943	1.093	1.187	1.151	1.139	1.188	1.213	1.154	936	923
070 Samo	46	46	73	67	55	61	77	72	83	69

**Tavola 2.2 segue - Popolazione residente per classe di età e comune**

CODICI COMUNI	Classi di età									
	Meno di 5	5-9	10-14	15-19	20-24	25-29	30-34	35-39	40-44	45-49
071 San Giorgio Morgeto	189	209	255	250	278	237	252	207	206	171
072 San Giovanni di Gerace	19	28	47	45	41	30	44	39	27	32
073 San Lorenzo	161	150	167	184	205	237	246	254	233	184
074 San Luca	267	281	358	338	314	331	294	282	287	242
075 San Pietro di Caridà	77	101	102	81	114	124	111	121	123	100
076 San Procopio	26	37	49	44	34	46	39	52	34	31
077 San Roberto	80	109	151	143	150	141	106	116	124	124
078 Santa Cristina d'Aspromonte	78	54	66	54	43	75	68	80	60	46
079 Sant'Agata del Bianco	36	46	46	37	38	52	41	68	44	39
080 Sant'Alessio in Aspromonte	19	19	23	22	25	23	21	30	27	28
081 Sant'Eufemia d'Aspromonte	244	270	261	257	287	309	324	285	238	209
082 Sant'Ilario dello Ionio	70	57	75	70	89	97	99	87	70	70
083 Santo Stefano in Aspromonte	55	80	93	85	95	124	113	117	91	70
084 Scido	50	62	89	67	60	72	88	80	59	45
085 Scilla	269	272	335	351	351	366	337	391	342	336
086 Seminara	190	180	233	272	243	249	258	227	197	154
087 Serrata	53	52	70	57	58	66	54	88	65	44
088 Siderno	946	1.009	1.135	1.101	1.315	1.366	1.373	1.372	1.157	989
089 Sinopoli	175	175	192	161	204	200	161	165	145	109
090 Staiti	7	17	12	17	22	29	18	18	26	12
091 Stignano	46	66	89	107	110	82	85	76	100	78
092 Stilo	171	197	222	217	216	213	223	211	202	163
093 Taurianova	858	933	1.122	1.190	1.259	1.243	1.215	1.156	1.023	972
094 Terranova Sappo Minulio	28	28	42	39	40	26	34	37	36	40
095 Varapodio	111	167	171	158	175	166	155	186	161	134
096 Villa San Giovanni	676	717	771	846	987	988	972	926	946	833
097 San Ferdinando	224	266	270	285	345	323	328	300	242	264
<b>Totale</b>	<b>28.911</b>	<b>32.078</b>	<b>36.520</b>	<b>38.513</b>	<b>40.864</b>	<b>42.441</b>	<b>41.118</b>	<b>41.075</b>	<b>37.611</b>	<b>34.601</b>



**Tavola 2.2 segue - Popolazione residente per classe di età e comune**

CODICI COMUNI	Classi di età								Totale	Di cui minorenni
	50-54	55-59	60-64	65-69	70-74	75-79	80-84	85 e più		
001 Africo	180	132	126	140	114	100	64	50	3.465	942
002 Agnana Calabria	39	32	37	43	31	39	19	19	673	121
003 Anoia	114	108	147	134	107	87	61	49	2.378	525
004 Antonimina	84	62	63	80	72	66	45	47	1.442	280
005 Ardore	305	248	257	302	304	254	157	150	4.820	907
006 Bagaladi	88	57	67	58	72	83	51	57	1.286	219
007 Bagnara Calabria	694	559	569	620	494	401	235	230	11.230	2.533
008 Benestare	151	130	103	130	101	117	59	64	2.426	534
009 Bianco	281	223	208	204	161	172	84	63	4.047	851
010 Bivongi	71	42	80	100	145	120	56	58	1.596	323
011 Bova	28	27	33	40	37	27	15	21	474	61
012 Bovalino	545	440	407	443	348	304	160	164	8.358	1.805
013 Bova Marina	265	183	221	244	214	178	96	118	3.967	739
014 Brancaleone	229	216	227	243	215	200	99	118	3.882	737
015 Bruzzano Zeffirio	78	67	91	108	110	80	49	64	1.401	237
016 Calanna	62	52	79	73	81	105	60	74	1.183	190
017 Camini	43	21	51	37	35	43	17	19	736	159
018 Campo Calabro	286	198	195	162	175	125	71	75	4.074	864
019 Candidoni	14	14	27	28	28	16	6	10	410	83
020 Canolo	53	44	46	60	38	51	22	21	957	206
021 Caraffa del Bianco	32	34	39	47	41	35	24	33	622	94
022 Cardeto	149	111	151	133	148	150	87	81	2.325	403
023 Careri	128	101	106	152	110	109	44	59	2.443	590
024 Casignana	46	34	31	46	56	57	22	40	775	133
025 Caulonia	492	382	407	465	415	365	217	234	7.756	1.488
026 Ciminà	32	31	35	53	58	47	31	30	683	108
027 Cinquefrondi	375	258	271	280	259	198	127	107	6.461	1.569
028 Cittanova	624	506	514	511	525	427	239	258	10.675	2.330
029 Condofuri	326	263	278	290	267	193	101	77	5.055	960
030 Cosoleto	50	48	42	67	59	46	24	33	976	212
031 Delianuova	184	139	166	169	174	167	84	94	3.584	900
032 Feroleto della Chiesa	134	81	102	94	86	72	32	32	1.872	403
033 Ferruzzano	45	41	50	67	64	38	31	41	852	143
034 Fiumara	70	69	59	56	81	68	28	42	1.201	205
035 Galatro	123	97	121	144	143	114	54	58	2.307	487
036 Gerace	151	108	130	161	182	139	84	69	2.973	639
037 Giffone	136	101	79	97	122	82	63	62	2.182	519
038 Gioia Tauro	1.063	793	803	777	579	435	246	218	17.762	4.366
039 Gioiosa Ionica	383	332	329	323	294	270	178	151	7.044	1.581
040 Grotteria	218	179	177	223	215	213	98	103	3.611	692
041 Laganadi	31	25	28	37	35	29	26	21	498	82
042 Laureana di Borrello	314	268	286	341	310	261	150	121	5.709	1.262
043 Locri	853	682	653	648	552	437	245	277	12.997	2.586
044 Mammola	183	157	175	201	185	176	104	89	3.389	728
045 Marina di Gioiosa Ionica	404	336	319	282	249	224	119	88	6.440	1.444
046 Maropati	119	74	113	100	112	81	60	69	1.736	328
047 Martone	37	31	36	42	45	24	18	24	597	111
048 Melicuccà	60	58	60	76	74	73	47	35	1.079	166
049 Melicucco	291	218	207	166	175	140	61	51	4.996	1.405
050 Melito di Porto Salvo	686	561	511	479	399	307	188	217	10.506	2.284
051 Molochio	165	118	154	155	155	133	81	104	2.803	575
052 Monasterace	216	148	153	168	126	125	65	61	3.426	749
053 Montebello Ionico	441	376	372	376	342	284	177	195	6.922	1.341
054 Motta San Giovanni	416	337	380	353	293	250	146	139	6.449	1.268
055 Oppido Mamertina	315	240	280	298	264	234	139	158	5.559	1.172
056 Palizzi	191	130	143	176	178	171	81	103	2.709	456
057 Palmi	1.170	921	868	857	788	639	416	390	19.435	4.328
058 Pazzano	45	42	43	62	71	65	43	39	799	104
059 Placanica	97	72	86	108	106	81	43	41	1.507	264
060 Platì	165	114	122	149	135	110	65	70	3.823	1.221
061 Polistena	678	502	562	513	472	386	181	198	11.591	2.711
062 Portigliola	102	67	86	78	85	68	30	52	1.343	228
063 Reggio di Calabria	11.950	9.711	9.742	8.981	7.992	6.517	3.458	3.456	180.353	36.088
064 Riace	95	76	94	82	91	68	48	38	1.605	346
065 Rizziconi	420	280	339	307	316	252	121	138	7.650	1.967
066 Roccaforte del Greco	30	44	46	48	44	41	21	30	802	164
067 Roccella Ionica	451	388	363	358	336	281	138	166	6.762	1.286
068 Roghudi	75	68	65	78	66	59	28	38	1.365	282
069 Rosarno	818	656	695	642	506	438	207	162	15.051	3.919
070 Samo	51	49	76	76	65	41	45	45	1.097	210

**Tavola 2.2 segue - Popolazione residente per classe di età e comune**

CODICI COMUNI	Classi di età								Totale	Di cui minorenni
	50-54	55-59	60-64	65-69	70-74	75-79	80-84	85 e più		
071 San Giorgio Morgeto	205	155	173	189	159	123	60	66	3.384	800
072 San Giovanni di Gerace	37	34	22	33	42	41	24	24	609	117
073 San Lorenzo	197	143	185	220	203	164	100	124	3.357	590
074 San Luca	218	180	156	186	141	108	70	53	4.106	1.118
075 San Pietro di Caridà	111	74	97	115	84	98	46	36	1.715	325
076 San Procopio	26	30	27	44	39	30	12	17	617	142
077 San Roberto	119	89	107	102	95	104	60	65	1.985	423
078 Santa Cristina d'Aspromonte	60	49	53	74	81	74	43	37	1.095	235
079 Sant'Agata del Bianco	28	24	29	43	54	44	21	25	715	156
080 Sant'Alessio in Aspromonte	18	16	18	27	34	36	24	26	436	72
081 Sant'Eufemia d'Aspromonte	243	189	202	212	178	198	87	81	4.074	939
082 Sant'Ilario dello Ionio	97	84	75	93	98	69	40	49	1.389	240
083 Santo Stefano in Aspromonte	77	74	82	82	79	69	31	53	1.470	268
084 Scido	65	43	64	57	64	47	12	23	1.047	240
085 Scilla	324	241	247	259	258	230	120	147	5.176	1.081
086 Seminara	182	160	158	182	174	144	74	75	3.352	761
087 Serrata	65	28	57	58	55	43	34	17	964	208
088 Siderno	995	812	760	705	630	534	290	245	16.734	3.745
089 Sinopoli	114	92	105	98	81	79	38	35	2.329	637
090 Staiti	23	22	20	36	29	30	21	36	395	44
091 Stignano	99	60	66	82	82	76	35	34	1.373	258
092 Stilo	134	109	103	139	131	80	41	44	2.816	735
093 Taurianova	977	742	719	709	637	478	294	272	15.799	3.594
094 Terranova Sappo Minulio	31	16	15	35	31	33	11	15	537	125
095 Varapodio	120	93	126	128	97	85	50	46	2.329	538
096 Villa San Giovanni	859	749	660	621	582	471	283	232	13.119	2.654
097 San Ferdinando	288	234	243	216	166	164	89	92	4.339	912
<b>Totale</b>	<b>34.952</b>	<b>27.854</b>	<b>28.550</b>	<b>28.386</b>	<b>25.631</b>	<b>21.440</b>	<b>11.801</b>	<b>11.877</b>	<b>564.223</b>	<b>120.170</b>

**Tavola 2.3 - Popolazione residente per stato civile e comune**

CODICI COMUNI	Stato civile						Totale
	Celibi/Nubili	Coniugati/e		Separati/e legalmente	Divorziati/e	Vedovi/e	
		Totale	Di cui separati/e di fatto				
001 Africo	1.602	1.662	4	3	10	188	3.465
002 Agnana Calabra	274	320	-	3	1	75	673
003 Anoia	1.081	1.071	10	11	11	204	2.378
004 Antonimina	585	737	1	2	2	116	1.442
005 Ardore	1.864	2.408	21	32	18	498	4.820
006 Bagaladi	525	625	2	4	2	130	1.286
007 Bagnara Calabra	5.025	5.373	31	43	36	753	11.230
008 Benestare	979	1.250	16	6	12	179	2.426
009 Bianco	1.760	1.960	15	18	22	287	4.047
010 Bivongi	599	832	4	16	4	145	1.596
011 Bova	200	219	2	2	4	49	474
012 Bovalino	3.688	3.978	37	48	48	596	8.358
013 Bova Marina	1.679	1.958	9	14	16	300	3.967
014 Brancaleone	1.589	1.907	8	23	21	342	3.882
015 Bruzzano Zeffirio	510	702	2	11	3	175	1.401
016 Calanna	453	565	10	7	8	150	1.183
017 Camini	320	348	5	12	4	52	736
018 Campo Calabro	1.793	1.983	11	13	13	272	4.074
019 Candidoni	171	194	1	1	1	43	410
020 Canolo	428	439	-	-	2	88	957
021 Caraffa del Bianco	270	279	6	2	-	71	622
022 Cardeto	876	1.212	6	4	5	228	2.325
023 Careri	1.032	1.220	4	3	3	185	2.443
024 Casignana	302	392	6	5	2	74	775
025 Caulonia	3.313	3.680	42	54	50	659	7.756
026 Ciminà	273	315	7	5	5	85	683
027 Cinquefrondi	2.889	3.093	14	21	23	435	6.461
028 Cittanova	4.766	4.882	31	57	43	927	10.675
029 Condofuri	2.170	2.536	9	20	8	321	5.055
030 Cosoleto	407	477	2	2	5	85	976
031 Delianuova	1.648	1.650	13	9	9	268	3.584
032 Feroleto della Chiesa	734	996	8	2	5	135	1.872
033 Ferruzzano	353	406	4	2	8	83	852
034 Fiumara	524	538	1	1	5	133	1.201
035 Galatro	964	1.122	9	6	11	204	2.307
036 Gerace	1.291	1.413	2	5	8	256	2.973
037 Giffone	984	976	10	8	9	205	2.182
038 Gioia Tauro	8.260	8.364	39	84	58	996	17.762
039 Gioiosa Ionica	3.106	3.347	26	30	32	529	7.044
040 Grotteria	1.416	1.816	11	14	9	356	3.611
041 Laganadi	197	249	1	-	2	50	498
042 Laureana di Borrello	2.441	2.753	27	40	34	441	5.709
043 Locri	5.982	5.874	34	102	70	969	12.997
044 Mammola	1.418	1.592	11	16	12	351	3.389
045 Marina di Gioiosa Ionica	2.867	3.071	25	32	28	442	6.440
046 Maropati	636	880	6	13	15	192	1.736
047 Martone	223	285	5	4	6	79	597
048 Melicuccà	416	542	5	3	3	115	1.079
049 Melicucco	2.244	2.433	14	8	16	295	4.996
050 Melito di Porto Salvo	4.726	5.011	22	46	52	671	10.506
051 Molochio	1.207	1.310	3	10	4	272	2.803
052 Monasterace	1.493	1.648	3	28	20	237	3.426
053 Montebello Ionico	2.934	3.389	24	35	31	533	6.922
054 Motta San Giovanni	2.678	3.207	10	21	22	521	6.449
055 Oppido Mamertina	2.471	2.527	21	17	17	527	5.559
056 Palizzi	1.039	1.367	7	11	16	276	2.709
057 Palmi	8.690	9.162	80	130	106	1.347	19.435
058 Pazzano	298	400	1	4	7	90	799
059 Placanica	611	731	9	16	6	143	1.507
060 Platì	1.881	1.703	3	7	3	229	3.823
061 Polistena	5.543	5.189	28	62	47	750	11.591
062 Portigliola	540	646	3	-	9	148	1.343
063 Reggio di Calabria	79.177	85.219	790	2.052	1.303	12.602	180.353
064 Riace	626	837	4	9	6	127	1.605
065 Rizziconi	3.384	3.725	18	32	20	489	7.650
066 Roccaforte del Greco	329	396	1	-	1	76	802
067 Roccella Ionica	2.969	3.197	28	44	34	518	6.762
068 Roghudi	584	664	2	5	5	107	1.365
069 Rosarno	6.808	7.318	20	14	24	887	15.051

**Tavola 2.3 segue - Popolazione residente per stato civile e comune**

CODICI COMUNI	Stato civile						Totale
	Celibi/Nubili	Coniugati/e		Separati/e legalmente	Divorziati/e	Vedovi/e	
		Totale	Di cui separati/e di fatto				
070 Samo	445	527	8	4	10	111	1.097
071 San Giorgio Morgeto	1.579	1.516	2	9	14	266	3.384
072 San Giovanni di Gerace	251	278	3	1	4	75	609
073 San Lorenzo	1.433	1.573	6	17	12	322	3.357
074 San Luca	2.007	1.869	1	6	4	220	4.106
075 San Pietro di Caridà	680	889	4	8	5	133	1.715
076 San Procopio	263	305	-	1	3	45	617
077 San Roberto	847	953	4	5	6	174	1.985
078 Santa Cristina d'Aspromonte	442	527	1	2	4	120	1.095
079 Sant'Agata del Bianco	279	380	-	4	3	49	715
080 Sant'Alessio in Aspromonte	181	207	-	-	2	46	436
081 Sant'Eufemia d'Aspromonte	1.696	2.054	14	14	17	293	4.074
082 Sant'Illario dello Ionio	538	696	2	7	11	137	1.389
083 Santo Stefano in Aspromonte	713	617	3	5	3	132	1.470
084 Scido	464	504	-	1	3	75	1.047
085 Scilla	2.354	2.371	15	16	15	420	5.176
086 Seminara	1.502	1.543	3	12	13	282	3.352
087 Serrata	391	480	5	-	2	91	964
088 Siderno	7.582	7.931	64	91	62	1.068	16.734
089 Sinopoli	1.088	1.089	1	8	1	143	2.329
090 Staiti	137	192	-	1	3	62	395
091 Stignano	580	666	4	6	9	112	1.373
092 Stilo	1.323	1.307	8	7	14	165	2.816
093 Taurianova	7.118	7.393	50	100	62	1.126	15.799
094 Terranova Sappo Minulio	248	248	3	2	1	38	537
095 Varapodio	1.033	1.092	2	10	6	188	2.329
096 Villa San Giovanni	5.768	6.261	48	114	94	882	13.119
097 San Ferdinando	1.867	2.102	18	26	15	329	4.339
<b>Totale</b>	<b>247.924</b>	<b>268.140</b>	<b>1.913</b>	<b>3.841</b>	<b>2.853</b>	<b>41.465</b>	<b>564.223</b>

**Tavola 2.4 - Popolazione residente in età di 6 anni e più per grado di istruzione e comune**

CODICI COMUNI	Grado di istruzione								Totale
	Laurea	Diploma di scuola secondaria superiore	Licenza di scuola media inferiore o di avviamento professionale	Licenza di scuola elementare	Alfabeti privi di titoli di studio		Analfabeti		
					Totale	Di cui in età di 65 anni e più	Totale	Di cui in età di 65 anni e più	
001 Africo	98	714	1.238	534	477	162	129	119	3.190
002 Agnana Calabra	18	113	162	212	94	52	38	30	637
003 Anoia	77	443	721	566	341	125	92	59	2.240
004 Antonimina	90	287	423	286	208	97	67	57	1.361
005 Ardore	293	996	1.155	1.250	739	365	145	110	4.578
006 Bagaladi	46	229	308	323	208	90	124	105	1.238
007 Bagnara Calabra	438	2.115	3.366	2.662	1.269	425	636	454	10.486
008 Benestare	89	350	710	570	362	130	182	168	2.263
009 Bianco	327	1.001	1.104	750	463	171	194	146	3.839
010 Bivongi	98	319	380	352	257	157	83	75	1.489
011 Bova	30	97	95	98	107	71	29	21	456
012 Bovalino	627	2.036	2.049	1.859	1.025	356	274	187	7.870
013 Bova Marina	333	1.194	833	773	498	233	146	114	3.777
014 Brancaleone	200	1.025	900	816	499	213	225	150	3.665
015 Bruzzano Zeffirio	74	296	316	312	200	118	141	106	1.339
016 Calanna	34	221	281	281	256	157	67	58	1.140
017 Camini	21	131	197	193	112	54	37	27	691
018 Campo Calabro	217	1.196	976	856	525	220	71	51	3.841
019 Candidoni	12	58	109	109	59	23	30	21	377
020 Canolo	15	109	288	261	146	51	95	82	914
021 Caraffa del Bianco	48	130	178	169	62	35	12	9	599
022 Cardeto	23	254	663	585	423	220	276	230	2.224
023 Careri	63	239	896	516	381	164	161	127	2.256
024 Casignana	60	135	186	187	122	70	49	48	739
025 Caulonia	410	1.620	1.942	1.798	1.123	554	442	347	7.335
026 Ciminà	16	77	188	189	147	89	47	43	664
027 Cinquefrondi	318	1.071	1.932	1.410	903	286	360	255	5.994
028 Cittanova	660	2.034	2.939	2.366	1.483	613	500	392	9.982
029 Condofuri	223	1.270	1.281	1.142	698	318	192	154	4.806
030 Cosoleto	42	160	249	243	131	60	81	62	906
031 Delianuova	238	767	1.008	658	487	181	147	125	3.305
032 Feroleto della Chiesa	22	228	606	487	286	110	131	102	1.760
033 Ferruzzano	65	208	174	199	108	43	57	41	811
034 Fiumara	35	230	334	254	191	102	108	86	1.152
035 Galatro	72	372	715	455	347	148	242	195	2.203
036 Gerace	328	677	818	516	378	172	112	99	2.829
037 Giffone	48	231	724	448	332	119	233	178	2.016
038 Gioia Tauro	838	3.689	5.546	3.454	2.004	437	819	472	16.350
039 Gioiosa Ionica	344	1.275	2.110	1.591	980	382	284	228	6.584
040 Grotteria	94	391	1.055	1.048	556	254	253	208	3.397
041 Laganadi	11	65	131	149	96	71	20	18	472
042 Laureana di Borrello	156	802	1.510	1.457	811	283	623	473	5.359
043 Locri	1.559	3.759	3.046	2.357	1.167	361	354	261	12.242
044 Mammola	75	386	1.010	953	532	236	230	182	3.186
045 Marina di Gioiosa Ionica	347	1.282	1.805	1.515	905	353	174	114	6.028
046 Maropati	65	294	474	444	272	153	92	76	1.641
047 Martone	32	81	145	137	95	50	67	50	557
048 Melicuccà	46	210	299	267	135	78	72	57	1.029
049 Melicucco	68	505	1.744	1.220	773	215	298	193	4.608
050 Melito di Porto Salvo	775	2.799	2.569	2.256	1.113	342	367	216	9.879
051 Molochio	108	481	798	560	423	181	276	217	2.646
052 Monasterace	157	889	870	842	367	138	124	98	3.249
053 Montebello Ionico	262	1.288	2.149	1.631	907	410	324	264	6.561
054 Motta San Giovanni	253	1.771	1.636	1.523	778	341	136	107	6.097
055 Oppido Mamertina	279	940	1.495	1.288	825	358	364	300	5.191
056 Palizzi	130	592	674	736	324	155	148	118	2.604
057 Palmi	1.603	4.776	5.347	3.360	2.225	651	836	647	18.147
058 Pazzano	30	142	207	183	129	91	78	69	769
059 Placanica	45	250	354	383	257	132	144	114	1.433
060 Plati	37	244	1.410	879	660	219	230	183	3.460
061 Polistena	516	1.994	3.729	2.380	1.539	503	665	452	10.823
062 Portigliola	66	226	343	345	250	148	47	37	1.277
063 Reggio di Calabria	18.559	55.669	41.933	34.272	16.132	4.841	3.228	2.219	169.793
064 Riace	87	336	414	376	212	111	74	67	1.499
065 Rizziconi	272	1.323	2.284	1.432	1.204	408	499	370	7.014
066 Roccaforte del Greco	45	141	235	174	112	49	50	45	757
067 Roccella Ionica	683	1.977	1.639	1.244	668	291	152	113	6.363

**Tavola 2.4 segue - Popolazione residente in età di 6 anni e più per grado di istruzione e comune**

CODICI COMUNI	Grado di istruzione								Totale
	Laurea	Diploma di scuola secondaria superiore	Licenza di scuola media inferiore o di avviamento professionale	Licenza di scuola elementare	Alfabeti privi di titoli di studio		Analfabeti		
					Totale	Di cui in età di 65 anni e più	Totale	Di cui in età di 65 anni e più	
068 Roghudi	35	253	345	243	246	102	165	108	1.287
069 Rosarno	640	2.350	4.988	2.942	2.022	479	935	675	13.877
070 Samo	100	255	267	210	159	80	52	46	1.043
071 San Giorgio Morgeto	73	422	1.107	768	477	179	307	228	3.154
072 San Giovanni di Gerace	17	98	177	148	109	61	41	37	590
073 San Lorenzo	191	708	808	895	388	172	183	137	3.173
074 San Luca	82	601	1.440	772	551	130	354	290	3.800
075 San Pietro di Caridà	52	261	510	398	284	130	117	87	1.622
076 San Procopio	17	102	167	164	83	36	54	41	587
077 San Roberto	50	353	580	413	361	199	129	100	1.886
078 Santa Cristina d'Aspromonte	56	198	266	256	160	98	66	50	1.002
079 Sant'Agata del Bianco	38	114	211	220	75	23	15	13	673
080 Sant'Alessio in Aspromonte	9	92	114	90	70	49	36	29	411
081 Sant'Eufemia d'Aspromonte	150	613	1.225	988	541	171	254	181	3.771
082 Sant'Ilario dello Ionio	64	311	312	373	213	134	34	24	1.307
083 Santo Stefano in Aspromonte	85	348	407	358	145	65	57	37	1.400
084 Scido	43	171	332	241	136	48	65	49	988
085 Scilla	222	1.142	1.437	1.277	549	226	230	185	4.857
086 Seminara	128	505	1.059	689	485	186	261	203	3.127
087 Serrata	26	154	280	277	137	65	30	23	904
088 Siderno	1.075	3.901	4.531	3.708	1.914	641	462	344	15.591
089 Sinopoli	73	263	742	573	310	89	167	115	2.128
090 Staiti	25	76	64	102	73	51	44	39	384
091 Stignano	44	263	381	316	230	126	85	71	1.319
092 Stilo	85	478	906	582	400	138	162	131	2.613
093 Taurianova	815	3.167	4.500	3.401	2.039	649	853	660	14.775
094 Terranova Sappo Minulio	25	114	135	121	71	39	39	36	505
095 Varapodio	113	416	624	541	357	124	138	108	2.189
096 Villa San Giovanni	1.110	4.062	2.952	2.759	1.179	342	258	164	12.320
097 San Ferdinando	229	1.005	1.142	951	564	199	172	137	4.063
<b>Totale</b>	<b>39.022</b>	<b>134.006</b>	<b>149.414</b>	<b>117.917</b>	<b>66.226</b>	<b>23.827</b>	<b>22.748</b>	<b>16.949</b>	<b>529.333</b>

**Tavola 2.5 - Popolazione residente di 15 anni e più per condizione professionale e non professionale e comune**

CODICI COMUNI	Forze di lavoro			Non forze di lavoro				Totale	
	Occupati	In cerca di occupazione	Totale	Studenti	Casalinghe/ri	Ritirati/e dal lavoro	In altra condizione		Totale
001 Africo	594	413	1.007	257	468	333	637	1.695	2.702
002 Agnana Calabra	130	73	203	46	66	152	111	375	578
003 Anoia	563	289	852	162	84	477	379	1.102	1.954
004 Antonimina	343	52	395	123	241	231	223	818	1.213
005 Ardore	1.115	340	1.455	382	486	1.124	647	2.639	4.094
006 Bagaladi	372	112	484	95	43	297	193	628	1.112
007 Bagnara Calabra	2.346	925	3.271	770	1.797	1.699	1.652	5.918	9.189
008 Benestare	733	291	1.024	138	64	554	206	962	1.986
009 Bianco	990	343	1.333	439	364	736	499	2.038	3.371
010 Bivongi	373	84	457	101	103	484	192	880	1.337
011 Bova	140	31	171	29	29	149	49	256	427
012 Bovalino	2.333	654	2.987	834	735	1.325	1.051	3.945	6.932
013 Bova Marina	1.076	240	1.316	366	341	573	774	2.054	3.370
014 Brancaleone	995	302	1.297	297	359	886	433	1.975	3.272
015 Bruzzano Zeffirio	279	67	346	93	111	406	263	873	1.219
016 Calanna	246	77	323	67	118	353	171	709	1.032
017 Camini	170	105	275	60	22	183	70	335	610
018 Campo Calabro	1.105	380	1.485	360	396	566	574	1.896	3.381
019 Candidoni	104	28	132	19	38	105	46	208	340
020 Canolo	213	113	326	72	40	193	168	473	799
021 Caraffa del Bianco	136	18	154	57	40	209	87	393	547
022 Cardeto	490	99	589	108	165	739	397	1.409	1.998
023 Careri	550	169	719	142	138	562	379	1.221	1.940
024 Casignana	207	51	258	59	48	154	147	408	666
025 Caulonia	1.689	797	2.486	602	741	1.320	1.426	4.089	6.575
026 Ciminà	156	64	220	40	52	188	98	378	598
027 Cinquefrondi	1.609	564	2.173	440	441	936	1.181	2.998	5.171
028 Cittanova	2.845	891	3.736	939	552	2.030	1.519	5.040	8.776
029 Condofuri	1.272	384	1.656	426	328	1.040	827	2.621	4.277
030 Cosoleto	258	28	286	72	18	277	150	517	803
031 Delianuova	916	215	1.131	294	219	721	484	1.718	2.849
032 Feroleto della Chiesa	456	358	814	94	59	394	192	739	1.553
033 Ferruzzano	215	20	235	65	65	188	173	491	726
034 Fiumara	281	154	435	86	66	294	165	611	1.046
035 Galatro	522	338	860	138	146	521	261	1.066	1.926
036 Gerace	644	192	836	226	357	517	536	1.636	2.472
037 Giffone	424	362	786	106	139	396	322	963	1.749
038 Gioia Tauro	3.990	2.454	6.444	1.266	2.033	1.967	2.429	7.715	14.159
039 Gioiosa Ionica	1.659	667	2.326	494	788	873	1.254	3.409	5.735
040 Grotteria	638	252	890	199	541	253	1.181	2.174	3.064
041 Laganadi	100	23	123	18	56	144	88	306	429
042 Laureana di Borrello	1.302	473	1.775	328	287	1.263	1.062	2.940	4.715
043 Locri	3.854	967	4.821	1.442	1.104	1.669	1.893	6.108	10.929
044 Mammola	808	268	1.076	189	350	674	513	1.726	2.802
045 Marina di Gioiosa Ionica	1.519	645	2.164	555	673	731	1.149	3.108	5.272
046 Maropati	428	162	590	98	55	401	314	868	1.458
047 Martone	125	23	148	42	58	123	131	354	502
048 Melicuccà	293	78	371	72	40	333	133	578	949
049 Melicucco	1.303	448	1.751	301	83	790	920	2.094	3.845
050 Melito di Porto Salvo	2.626	846	3.472	1.139	1.134	1.113	1.831	5.217	8.689
051 Molochio	797	301	1.098	183	38	718	310	1.249	2.347
052 Monasterace	960	267	1.227	350	238	529	498	1.615	2.842
053 Montebello Ionico	1.540	657	2.197	508	536	1.418	1.203	3.665	5.862
054 Motta San Giovanni	1.666	523	2.189	561	732	1.122	822	3.237	5.426
055 Oppido Mamertina	1.515	373	1.888	424	300	1.203	795	2.722	4.610
056 Palizzi	606	268	874	177	258	643	395	1.473	2.347
057 Palmi	5.321	2.056	7.377	1.728	1.840	2.766	2.244	8.578	15.955
058 Pazzano	164	92	256	48	90	200	130	468	724
059 Placanica	337	71	408	95	57	430	309	891	1.299
060 Platì	902	473	1.375	166	41	634	596	1.437	2.812
061 Polistena	2.871	1.477	4.348	768	550	1.770	1.940	5.028	9.376
062 Portigliola	276	166	442	104	142	323	147	716	1.158
063 Reggio di Calabria	49.937	16.547	66.484	16.054	22.689	24.368	21.462	84.573	151.057
064 Riace	353	87	440	137	157	291	301	886	1.326
065 Rizziconi	2.216	991	3.207	565	189	1.266	799	2.819	6.026
066 Roccaforte del Greco	189	58	247	50	123	185	58	416	663
067 Roccella Ionica	1.907	357	2.264	666	892	890	1.028	3.476	5.740
068 Roghudi	343	62	405	103	131	286	213	733	1.138

**Tavola 2.5 segue - Popolazione residente di 15 anni e più per condizione professionale e non professionale e comune**

CODICI COMUNI	Forze di lavoro			Non forze di lavoro				Totale	
	Occupati	In cerca di occupazione	Totale	Studenti	Casalinghe/i	Ritirati/e dal lavoro	In altra condizione		Totale
069 Rosarno	3.668	1.584	5.252	1.054	1.615	1.863	2.044	6.576	11.828
070 Samo	269	102	371	74	55	141	291	561	932
071 San Giorgio Morgeto	781	307	1.088	206	156	671	610	1.643	2.731
072 San Giovanni di Gerace	128	87	215	47	42	156	55	300	515
073 San Lorenzo	905	147	1.052	232	199	725	671	1.827	2.879
074 San Luca	839	656	1.495	268	255	557	625	1.705	3.200
075 San Pietro di Caridà	423	119	542	101	146	409	237	893	1.435
076 San Procopio	204	35	239	36	3	158	69	266	505
077 San Roberto	457	172	629	155	112	409	340	1.016	1.645
078 Santa Cristina d'Aspromonte	244	79	323	67	23	342	142	574	897
079 Sant'Agata del Bianco	146	47	193	59	112	189	34	394	587
080 Sant'Alessio in Aspromonte	94	2	96	28	12	159	80	279	375
081 Sant'Eufemia d'Aspromonte	1.389	179	1.568	240	93	984	414	1.731	3.299
082 Sant'Ilario dello Ionio	319	39	358	109	101	390	229	829	1.187
083 Santo Stefano in Aspromonte	385	85	470	103	119	285	265	772	1.242
084 Scido	330	5	335	78	15	265	153	511	846
085 Scilla	1.276	455	1.731	362	633	819	755	2.569	4.300
086 Seminara	924	154	1.078	245	88	789	549	1.671	2.749
087 Serrata	331	45	376	58	57	230	68	413	789
088 Siderno	3.904	1.495	5.399	1.341	2.172	1.683	3.049	8.245	13.644
089 Sinopoli	707	105	812	111	36	403	425	975	1.787
090 Staiti	82	55	137	23	13	147	39	222	359
091 Stignano	334	100	434	127	91	329	191	738	1.172
092 Stilo	710	39	749	191	197	353	736	1.477	2.226
093 Taurianova	3.795	2.097	5.892	1.323	851	2.410	2.410	6.994	12.886
094 Terranova Sappo Minulio	131	46	177	48	15	132	67	262	439
095 Varapodio	513	180	693	177	154	470	386	1.187	1.880
096 Villa San Giovanni	3.596	1.031	4.627	1.162	1.870	1.882	1.414	6.328	10.955
097 San Ferdinando	1.008	387	1.395	351	414	668	751	2.184	3.579
<b>Totale</b>	<b>145.327</b>	<b>51.589</b>	<b>196.916</b>	<b>45.830</b>	<b>55.333</b>	<b>88.706</b>	<b>79.929</b>	<b>269.798</b>	<b>466.714</b>



**Tavola 2.6 - Occupati per posizione nella professione e comune**

CODICI COMUNI	Dipendente o in altra posizione subordinata	Indipendente				Totale	Totale
		Imprenditore e libero professionista	Lavoratore in proprio	Socio di cooperativa	Coadiuvante familiare		
001 Africo	508	21	59	1	5	86	594
002 Agnana Calabria	97	11	20	2	-	33	130
003 Anopia	452	39	68	1	3	111	563
004 Antonimina	293	11	33	3	3	50	343
005 Ardore	825	77	197	12	4	290	1.115
006 Bagaladi	311	11	47	-	3	61	372
007 Bagnara Calabria	1.792	116	375	44	19	554	2.346
008 Benestare	641	28	62	2	-	92	733
009 Bianco	683	97	184	19	7	307	990
010 Bivongi	275	20	66	6	6	98	373
011 Bova	121	7	10	1	1	19	140
012 Bovalino	1.672	203	428	15	15	661	2.333
013 Bova Marina	819	73	176	5	3	257	1.076
014 Brancalione	748	70	167	4	6	247	995
015 Bruzzano Zeffirio	206	8	63	1	1	73	279
016 Calanna	194	14	34	2	2	52	246
017 Camini	138	7	22	1	2	32	170
018 Campo Calabro	901	50	136	7	11	204	1.105
019 Candidoni	82	4	16	1	1	22	104
020 Canolo	181	11	20	1	-	32	213
021 Caraffa del Bianco	119	3	14	-	-	17	136
022 Cardeto	417	6	65	-	2	73	490
023 Careri	485	10	51	-	4	65	550
024 Casignana	172	9	25	-	1	35	207
025 Caulonia	1.239	123	303	11	13	450	1.689
026 Ciminà	111	7	34	4	-	45	156
027 Cinquefrondi	1.195	107	289	10	8	414	1.609
028 Cittanova	2.121	213	455	29	27	724	2.845
029 Condofuri	949	80	230	5	8	323	1.272
030 Cosoleto	217	24	17	-	-	41	258
031 Delianuova	717	54	134	6	5	199	916
032 Feroleto della Chiesa	386	15	52	1	2	70	456
033 Ferruzzano	176	12	26	1	-	39	215
034 Fiumara	228	13	37	1	2	53	281
035 Galatro	397	28	94	2	1	125	522
036 Gerace	518	28	96	-	2	126	644
037 Giffone	342	13	65	2	2	82	424
038 Gioia Tauro	2.811	293	811	48	27	1.179	3.990
039 Gioiosa Ionica	1.013	133	458	28	27	646	1.659
040 Grotteria	412	33	181	9	3	226	638
041 Laganadi	85	5	10	-	-	15	100
042 Laureana di Borrello	1.016	60	218	1	7	286	1.302
043 Locri	2.831	392	558	40	33	1.023	3.854
044 Mammola	676	24	104	3	1	132	808
045 Marina di Gioiosa Ionica	983	127	365	15	29	536	1.519
046 Maropati	367	20	39	2	-	61	428
047 Martone	96	7	20	-	2	29	125
048 Melicuccà	230	15	47	-	1	63	293
049 Melicucco	1.041	36	218	6	2	262	1.303
050 Melito di Porto Salvo	2.006	167	409	26	18	620	2.626
051 Molochio	667	29	99	-	2	130	797
052 Monasterace	709	58	180	6	7	251	960
053 Montebello Ionico	1.190	78	258	6	8	350	1.540
054 Motta San Giovanni	1.315	76	249	5	21	351	1.666
055 Oppido Mamertina	1.191	84	228	5	7	324	1.515
056 Palizzi	449	28	118	5	6	157	606
057 Palmi	3.849	476	896	49	51	1.472	5.321
058 Pazzano	132	2	28	1	1	32	164
059 Placanica	272	7	47	6	5	65	337
060 Plati	781	22	76	5	18	121	902
061 Polistena	2.098	149	592	15	17	773	2.871
062 Portigliola	204	16	55	-	1	72	276
063 Reggio di Calabria	39.111	4.108	5.969	306	443	10.826	49.937
064 Riace	255	32	63	2	1	98	353
065 Rizziconi	1.747	115	338	7	9	469	2.216
066 Roccaforte del Greco	175	2	12	-	-	14	189
067 Roccella Ionica	1.394	147	338	16	12	513	1.907
068 Roghudi	285	9	47	1	1	58	343
069 Rosarno	2.811	166	641	16	34	857	3.668

**Tavola 2.6 segue - Occupati per posizione nella professione e comune**

CODICI COMUNI	Dipendente o in altra posizione subordinata	Indipendente				Totale	Totale
		Imprenditore e libero professionista	Lavoratore in proprio	Socio di cooperativa	Coadiuvante familiare		
070 Samo	231	13	22	3	-	38	269
071 San Giorgio Morgeto	618	29	108	22	4	163	781
072 San Giovanni di Gerace	114	1	12	1	-	14	128
073 San Lorenzo	740	43	111	6	5	165	905
074 San Luca	760	20	54	2	3	79	839
075 San Pietro di Caridà	355	16	51	1	-	68	423
076 San Procopio	172	13	17	1	1	32	204
077 San Roberto	390	5	60	2	-	67	457
078 Santa Cristina d'Aspromonte	192	24	28	-	-	52	244
079 Sant'Agata del Bianco	109	17	19	-	1	37	146
080 Sant'Alessio in Aspromonte	76	2	13	2	1	18	94
081 Sant'Eufemia d'Aspromonte	1.142	62	175	5	5	247	1.389
082 Sant'Ilario dello Ionio	244	26	48	-	1	75	319
083 Santo Stefano in Aspromonte	289	18	73	2	3	96	385
084 Scido	275	17	35	2	1	55	330
085 Scilla	1.017	76	170	7	6	259	1.276
086 Seminara	641	43	234	-	6	283	924
087 Serrata	264	11	51	-	5	67	331
088 Siderno	2.583	370	870	30	51	1.321	3.904
089 Sinopoli	611	33	63	-	-	96	707
090 Staiti	68	3	9	1	1	14	82
091 Stignano	260	21	43	7	3	74	334
092 Stilo	581	29	93	3	4	129	710
093 Taurianova	2.768	229	751	26	21	1.027	3.795
094 Terranova Sappo Minulio	109	8	13	1	-	22	131
095 Varapodio	359	38	107	8	1	154	513
096 Villa San Giovanni	2.852	240	456	30	18	744	3.596
097 San Ferdinando	766	58	169	8	7	242	1.008
<b>Totale</b>	<b>111.516</b>	<b>10.004</b>	<b>21.697</b>	<b>999</b>	<b>1.111</b>	<b>33.811</b>	<b>145.327</b>

**Tavola 2.7 - Occupati per sezione di attività economica e comune**

CODICI COMUNI	Attività economica						Totale
	Agricoltura	Industria	Commercio	Trasporti e comunicazioni	Credito e assicurazioni, servizi alle imprese, noleggio	Altre attività	
001 Africo	270	54	55	14	22	179	594
002 Agnana Calabria	24	41	14	15	13	23	130
003 Anoia	144	112	80	21	32	174	563
004 Antonimina	76	97	38	10	13	109	343
005 Ardore	190	213	186	51	73	402	1.115
006 Bagaladi	92	82	46	16	8	128	372
007 Bagnara Calabria	252	529	417	306	129	713	2.346
008 Benestare	372	102	76	17	34	132	733
009 Bianco	143	199	182	32	93	341	990
010 Bivongi	62	91	55	8	25	132	373
011 Bova	35	37	16	10	9	33	140
012 Bovalino	477	400	443	68	160	785	2.333
013 Bova Marina	122	219	158	49	69	459	1.076
014 Brancaleone	171	157	181	49	61	376	995
015 Bruzzano Zeffirio	28	59	35	13	20	124	279
016 Calanna	28	60	38	28	12	80	246
017 Camini	46	34	24	1	5	60	170
018 Campo Calabro	54	225	185	143	65	433	1.105
019 Candidoni	26	20	16	2	4	36	104
020 Canolo	73	46	25	11	5	53	213
021 Caraffa del Bianco	41	13	12	1	2	67	136
022 Cardeto	136	108	47	33	3	163	490
023 Careri	253	84	54	13	15	131	550
024 Casignana	57	37	16	8	13	76	207
025 Caulonia	258	423	257	67	122	562	1.689
026 Ciminà	63	32	9	2	8	42	156
027 Cinquefrondi	236	393	270	76	115	519	1.609
028 Cittanova	602	516	483	172	167	905	2.845
029 Condofuri	263	258	239	80	57	375	1.272
030 Cosoleto	125	35	17	13	9	59	258
031 Delianuova	255	152	103	34	41	331	916
032 Feroleto della Chiesa	140	109	77	12	23	95	456
033 Ferruzzano	21	51	23	6	28	86	215
034 Fiumara	60	41	65	15	13	87	281
035 Galatro	118	109	63	12	32	188	522
036 Gerace	75	173	130	17	41	208	644
037 Giffone	79	145	46	19	20	115	424
038 Gioia Tauro	460	908	922	269	279	1.152	3.990
039 Gioiosa Ionica	148	432	453	48	110	468	1.659
040 Grotteria	86	199	169	23	30	131	638
041 Laganadi	21	20	16	9	3	31	100
042 Laureana di Borrello	480	227	184	33	57	321	1.302
043 Locri	298	603	650	112	367	1.824	3.854
044 Mammola	313	111	145	13	25	201	808
045 Marina di Gioiosa Ionica	157	387	399	52	109	415	1.519
046 Maropati	90	104	38	11	20	165	428
047 Martone	16	33	22	6	12	36	125
048 Melicuccà	95	51	31	11	17	88	293
049 Melicucco	632	233	191	50	27	170	1.303
050 Melito di Porto Salvo	245	421	439	136	138	1.247	2.626
051 Molochio	331	127	69	21	30	219	797
052 Monasterace	207	190	165	39	58	301	960
053 Montebello Ionico	295	421	255	97	82	390	1.540
054 Motta San Giovanni	104	386	301	124	105	646	1.666
055 Oppido Mamertina	550	274	179	31	56	425	1.515
056 Palizzi	109	120	102	39	35	201	606
057 Palmi	540	868	929	244	498	2.242	5.321
058 Pazzano	33	29	29	6	9	58	164
059 Placanica	78	84	43	17	14	101	337
060 Platì	495	164	59	16	13	155	902
061 Polistena	417	704	563	141	186	860	2.871
062 Portigliola	83	65	32	7	8	81	276
063 Reggio di Calabria	1.646	8.226	9.035	4.028	4.531	22.471	49.937
064 Riace	55	82	60	12	22	122	353
065 Rizziconi	727	462	286	103	105	533	2.216
066 Roccaforte del Greco	58	53	17	14	6	41	189
067 Roccella Ionica	91	335	314	89	155	923	1.907
068 Roghudi	85	108	54	10	19	67	343
069 Rosarno	1.500	625	553	166	142	682	3.668

**Tavola 2.7 segue - Occupati per sezione di attività economica e comune**

CODICI COMUNI	Attività economica						Totale
	Agricoltura	Industria	Commercio	Trasporti e comunicazioni	Credito e assicurazioni, servizi alle imprese, noleggio	Altre attività	
070 Samo	43	49	28	9	26	114	269
071 San Giorgio Morgeto	210	258	113	26	15	159	781
072 San Giovanni di Gerace	30	17	20	4	3	54	128
073 San Lorenzo	251	215	121	55	39	224	905
074 San Luca	438	152	75	17	17	140	839
075 San Pietro di Caridà	114	120	40	20	10	119	423
076 San Procopio	86	20	18	9	5	66	204
077 San Roberto	143	91	65	30	13	115	457
078 Santa Cristina d'Aspromonte	66	53	13	3	16	93	244
079 Sant'Agata del Bianco	64	28	11	2	9	32	146
080 Sant'Alessio in Aspromonte	18	20	12	6	8	30	94
081 Sant'Eufemia d'Aspromonte	646	191	170	39	40	303	1.389
082 Sant'Ilario dello Ionio	70	55	41	9	19	125	319
083 Santo Stefano in Aspromonte	35	93	68	24	18	147	385
084 Scido	116	76	30	13	24	71	330
085 Scilla	139	289	211	134	77	426	1.276
086 Seminara	438	141	126	35	23	161	924
087 Serrata	135	65	31	5	11	84	331
088 Siderno	221	785	1.074	125	306	1.393	3.904
089 Sinopoli	421	54	44	25	13	150	707
090 Staiti	13	5	10	4	3	47	82
091 Stignano	76	83	66	8	12	89	334
092 Stilo	127	237	84	28	33	201	710
093 Taurianova	821	545	782	154	196	1.297	3.795
094 Terranova Sappo Minulio	36	19	15	11	5	45	131
095 Varapodio	157	99	57	23	17	160	513
096 Villa San Giovanni	80	604	609	400	302	1.601	3.596
097 San Ferdinando	127	200	165	125	64	327	1.008
<b>Totale</b>	<b>21.033</b>	<b>27.072</b>	<b>24.984</b>	<b>8.764</b>	<b>10.153</b>	<b>53.321</b>	<b>145.327</b>

**Tavola 2.8 - Famiglie per numero di componenti della famiglia e comune**

CODICI COMUNI	Famiglie per numero di componenti								Totale	
	1 persona		2 persone	3 persone	4 persone	5 persone	6 o più persone		Famiglie	Compo- nenti
	Totale	Di cui non in coabi- tazione					Famiglie	Compo- nenti		
001 Africo	150	150	209	172	216	180	95	598	1.022	3.446
002 Agnana Calabra	90	90	68	34	53	16	8	51	269	671
003 Anoia	197	196	162	150	157	88	45	296	799	2.335
004 Antonimina	178	178	141	91	98	42	16	97	566	1.432
005 Ardore	569	568	537	326	325	133	34	221	1.924	4.807
006 Bagaladi	134	134	129	78	85	44	15	93	485	1.279
007 Bagnara Calabra	724	724	880	693	803	451	183	1.152	3.734	11.182
008 Benestare	239	229	207	150	177	79	34	216	886	2.422
009 Bianco	399	398	335	249	321	145	34	212	1.483	4.037
010 Bivongi	197	197	207	79	131	34	8	53	656	1.595
011 Bova	79	79	58	29	25	15	2	12	208	469
012 Bovalino	640	624	666	518	625	325	105	674	2.879	8.325
013 Bova Marina	300	300	379	253	329	120	35	215	1.416	3.948
014 Brancaleone	491	488	409	256	279	93	30	204	1.558	3.862
015 Bruzzano Zeffrìo	239	236	179	91	84	28	7	43	628	1.389
016 Calanna	155	155	150	68	70	36	10	61	489	1.180
017 Camini	64	64	66	43	51	22	15	94	261	733
018 Campo Calabro	285	282	291	256	362	158	32	198	1.384	4.071
019 Candidoni	59	59	47	18	28	11	5	32	168	406
020 Canolo	127	127	83	52	65	24	20	128	371	957
021 Caraffa del Bianco	87	81	57	39	37	20	8	50	248	616
022 Cardeto	207	207	289	134	160	63	29	180	882	2.322
023 Careri	221	221	193	141	160	109	35	226	859	2.441
024 Casignana	105	104	94	41	38	26	12	74	316	772
025 Caulonia	992	984	774	482	503	238	80	508	3.069	7.696
026 Ciminà	107	107	81	48	38	15	5	32	294	672
027 Cinquefrondi	504	490	462	382	494	263	92	575	2.197	6.440
028 Cittanova	1.061	1.055	841	653	799	397	120	748	3.871	10.631
029 Condofuri	295	295	435	317	391	216	43	273	1.697	5.033
030 Cosoleto	108	106	90	62	57	36	15	94	368	976
031 Delianuova	276	265	257	193	228	150	85	553	1.189	3.584
032 Feroleto della Chiesa	137	128	192	118	141	64	18	113	670	1.872
033 Ferruzzano	120	117	95	55	53	29	3	20	355	852
034 Fiumara	100	100	102	67	93	43	17	108	422	1.200
035 Galatro	260	245	232	123	153	78	33	210	879	2.305
036 Gerace	323	323	256	182	231	98	27	174	1.117	2.969
037 Giffone	162	162	149	125	135	80	62	406	713	2.181
038 Gioia Tauro	1.013	995	1.266	1.111	1.422	731	229	1.499	5.772	17.720
039 Gioiosa Ionica	517	517	501	429	515	287	112	706	2.361	7.007
040 Grotteria	367	367	385	217	243	120	39	247	1.371	3.607
041 Laganadi	82	80	58	37	27	10	5	31	219	498
042 Laureana di Borrello	467	455	562	355	335	217	96	614	2.032	5.695
043 Locri	1.019	1.000	984	769	989	508	163	1.056	4.432	12.846
044 Mammola	411	410	326	198	213	114	47	301	1.309	3.380
045 Marina di Gioiosa Ionica	452	439	499	382	518	224	97	638	2.172	6.426
046 Maropati	181	181	171	108	116	57	12	84	645	1.680
047 Martone	95	95	59	36	30	16	12	73	248	594
048 Melicuccà	151	151	118	84	58	32	7	45	450	1.076
049 Melicucco	256	256	355	264	348	237	103	656	1.563	4.991
050 Melito di Porto Salvo	706	678	780	662	896	382	110	712	3.536	10.458
051 Molochio	255	255	239	167	195	112	32	205	1.000	2.779
052 Monasterace	293	274	279	217	269	133	28	176	1.219	3.419
053 Montebello Ionico	729	729	661	431	467	225	90	573	2.603	6.910
054 Motta San Giovanni	598	598	569	392	555	189	57	357	2.360	6.434
055 Oppido Mamertina	565	532	452	353	365	187	95	610	2.017	5.533
056 Palizzi	331	331	285	194	186	65	19	121	1.080	2.673
057 Palmi	1.658	1.513	1.558	1.267	1.533	679	195	1.234	6.890	19.336
058 Pazzano	142	142	108	44	50	14	6	36	364	796
059 Placanica	207	207	148	101	93	31	25	170	605	1.503
060 Plati	235	235	263	177	179	171	142	942	1.167	3.805
061 Polistena	1.333	1.305	766	672	817	453	178	1.129	4.219	11.543
062 Portigliola	152	152	132	83	84	40	19	123	510	1.324
063 Reggio di Calabria	13.354	13.324	15.373	12.790	14.459	5.612	1.676	10.672	63.264	179.038
064 Riace	117	115	157	112	122	52	14	84	574	1.599
065 Rizziconi	428	385	549	458	601	326	99	630	2.461	7.564
066 Roccaforte del Greco	73	73	84	39	51	42	4	25	293	797
067 Roccella Ionica	690	684	602	443	512	226	53	334	2.526	6.735
068 Roghudi	184	148	111	88	82	45	23	142	533	1.365
069 Rosarno	1.018	1.008	1.091	938	1.095	642	223	1.410	5.007	15.014

**Tavola 2.8 segue - Famiglie per numero di componenti della famiglia e comune**

CODICI COMUNI	Famiglie per numero di componenti								Totale	
	1 persona		2 persone	3 persone	4 persone	5 persone	6 o più persone		Famiglie	Compo- nenti
	Totale	Di cui non in coabi- tazione					Famiglie	Compo- nenti		
070 Samo	156	155	105	65	70	42	7	42	445	1.093
071 San Giorgio Morgeto	280	279	286	189	183	159	67	434	1.164	3.380
072 San Giovanni di Gerace	79	78	69	30	40	11	14	87	243	609
073 San Lorenzo	468	456	338	203	223	95	36	227	1.363	3.347
074 San Luca	211	211	255	194	253	222	107	669	1.242	4.094
075 San Pietro di Caridà	155	155	174	101	124	60	17	110	631	1.712
076 San Procopio	51	46	60	27	39	26	13	79	216	617
077 San Roberto	183	182	174	119	126	72	35	226	709	1.978
078 Santa Cristina d'Aspromonte	130	130	129	57	77	27	11	70	431	1.072
079 Sant'Agata del Bianco	80	80	81	33	46	32	5	30	277	715
080 Sant'Alessio in Aspromonte	81	80	52	23	27	11	3	19	197	436
081 Sant'Eufemia d'Aspromonte	324	322	365	263	304	139	48	304	1.443	4.058
082 Sant'Ilario dello Ionio	181	179	140	96	110	31	7	42	565	1.386
083 Santo Stefano in Aspromonte	249	249	131	75	77	59	20	124	611	1.463
084 Scido	82	63	98	60	72	40	16	98	368	1.044
085 Scilla	492	492	427	288	373	204	65	409	1.849	5.131
086 Seminara	325	324	286	182	196	150	56	366	1.195	3.343
087 Serrata	114	114	87	53	74	33	9	54	370	962
088 Siderno	1.012	1.006	1.259	1.030	1.320	645	238	1.502	5.504	16.627
089 Sinopoli	166	163	168	139	134	108	50	329	765	2.324
090 Staiti	84	84	60	28	18	5	1	7	196	392
091 Stignano	123	123	147	86	71	51	25	157	503	1.371
092 Stilo	224	224	219	136	199	117	56	359	951	2.810
093 Taurianova	1.194	1.192	1.109	1.041	1.273	575	204	1.273	5.396	15.775
094 Terranova Sappo Minulio	56	56	44	32	34	18	10	66	194	532
095 Varapodio	190	190	176	129	203	87	23	146	808	2.322
096 Villa San Giovanni	915	900	1.034	865	1.097	440	142	903	4.493	13.069
097 San Ferdinando	248	248	335	278	349	174	47	306	1.431	4.324
<b>Totale</b>	<b>46.313</b>	<b>45.683</b>	<b>47.101</b>	<b>36.208</b>	<b>42.532</b>	<b>19.781</b>	<b>6.759</b>	<b>43.067</b>	<b>198.694</b>	<b>561.239</b>

**Tavola 2.9 - Nuclei familiari per tipo di nucleo e comune**

CODICI COMUNI	Tipi di nucleo				Totale
	Coppie senza figli	Coppie con figli	Madre con figli	Padre con figli	
001 Africo	173	582	92	14	861
002 Agnana Calabria	50	102	19	3	174
003 Anoaia	128	380	63	15	586
004 Antonimina	115	229	27	8	379
005 Ardore	420	731	140	32	1.323
006 Bagaladi	108	192	27	10	337
007 Bagnara Calabria	689	1.895	276	71	2.931
008 Benestare	186	404	35	13	638
009 Bianco	259	665	116	21	1.061
010 Bivongi	175	222	46	10	453
011 Bova	44	64	12	5	125
012 Bovalino	504	1.388	247	44	2.183
013 Bova Marina	311	665	104	21	1.101
014 Brancaleone	317	593	110	16	1.036
015 Bruzzano Zeffirio	144	182	41	11	378
016 Calanna	116	151	42	10	319
017 Camini	49	114	19	4	186
018 Campo Calabro	214	731	98	28	1.071
019 Candidoni	32	53	12	7	104
020 Canolo	60	147	23	6	236
021 Caraffa del Bianco	43	86	21	7	157
022 Cardeto	241	351	62	13	667
023 Careri	164	396	58	14	632
024 Casignana	79	105	19	6	209
025 Caulonia	589	1.146	232	67	2.034
026 Ciminà	66	81	26	3	176
027 Cinquefrondi	343	1.110	175	42	1.670
028 Cittanova	598	1.731	336	58	2.723
029 Condofuri	349	896	101	24	1.370
030 Cosoleto	69	148	34	3	254
031 Delianuova	203	587	88	9	887
032 Feroleto della Chiesa	159	320	41	5	525
033 Ferruzzano	65	121	22	10	218
034 Fiumara	78	182	42	6	308
035 Galatò	187	337	63	16	603
036 Gerace	196	472	83	25	776
037 Giffone	123	340	75	15	553
038 Gioia Tauro	933	3.166	473	117	4.689
039 Gioiosa Ionica	418	1.190	169	39	1.816
040 Grotteria	325	546	108	17	996
041 Laganadi	47	66	13	6	132
042 Laureana di Borrello	443	886	156	44	1.529
043 Locri	669	2.092	435	85	3.281
044 Mammola	252	502	98	18	870
045 Marina di Gioiosa Ionica	392	1.076	197	36	1.701
046 Maropati	156	257	40	10	463
047 Martone	47	80	18	6	151
048 Melicuccà	89	158	27	6	280
049 Melicucco	297	863	121	16	1.297
050 Melito di Porto Salvo	588	1.849	294	51	2.782
051 Molochio	191	446	64	18	719
052 Monasterace	213	583	103	19	918
053 Montebello Ionico	532	1.095	162	51	1.840
054 Motta San Giovanni	450	1.100	152	40	1.742
055 Oppido Mamertina	339	870	173	25	1.407
056 Palizzi	230	405	78	20	733
057 Palmi	1.131	3.245	548	114	5.038
058 Pazzano	83	95	31	8	217
059 Placanica	122	212	48	12	394
060 Platì	207	605	87	16	915
061 Polistena	507	1.791	390	92	2.780
062 Portigliola	99	200	37	14	350
063 Reggio di Calabria	11.197	30.408	5.696	1.117	48.418
064 Riace	134	262	44	9	449
065 Rizziconi	435	1.377	174	23	2.009
066 Roccaforte del Greco	66	118	28	3	215
067 Roccella Ionica	427	1.095	220	37	1.779
068 Roghudi	81	207	40	11	339
069 Rosarno	868	2.615	339	105	3.927
070 Samo	78	164	33	10	285

**Tavola 2.9 segue - Nuclei familiari per tipo di nucleo e comune**

CODICI COMUNI	Tipi di nucleo				Totale
	Coppie senza figli	Coppie con figli	Madre con figli	Padre con figli	
071 San Giorgio Morgeto	193	536	114	23	866
072 San Giovanni di Gerace	48	84	24	4	160
073 San Lorenzo	245	483	110	26	864
074 San Luca	192	714	91	22	1.019
075 San Pietro di Caridà	141	280	37	13	471
076 San Procopio	49	95	17	3	164
077 San Roberto	133	323	48	15	519
078 Santa Cristina d'Aspromonte	92	153	34	10	289
079 Sant'Agata del Bianco	71	102	16	4	193
080 Sant'Alessio in Aspromonte	39	52	18	2	111
081 Sant'Eufemia d'Aspromonte	300	685	81	24	1.090
082 Sant'Ilario dello Ionio	109	213	45	10	377
083 Santo Stefano in Aspromonte	72	189	48	18	327
084 Scido	71	173	30	6	280
085 Scilla	317	815	145	31	1.308
086 Seminara	209	497	113	21	840
087 Serrata	67	155	25	7	254
088 Siderno	935	2.921	486	82	4.424
089 Sinopoli	132	374	67	12	585
090 Staiti	42	42	22	3	109
091 Stignano	109	211	28	13	361
092 Stilo	153	456	76	26	711
093 Taurianova	815	2.745	462	85	4.107
094 Terranova Sappo Minulio	36	84	10	3	133
095 Varapodio	123	390	72	11	596
096 Villa San Giovanni	763	2.250	376	83	3.472
097 San Ferdinando	275	729	133	34	1.171
<b>Totale</b>	<b>35.423</b>	<b>93.274</b>	<b>16.351</b>	<b>3.458</b>	<b>148.506</b>



**Tavola 2.10 - Popolazione straniera residente per area geografica di cittadinanza e comune**

CODICI COMUNI	Aree geografiche di cittadinanza				
	Totale	Di cui			
		Europa	Africa	Asia	America
001 Africo	3	2	1	-	-
002 Agnana Calabra	6	6	-	-	-
003 Anoaia	21	2	1	14	4
004 Antonimina	3	2	-	-	-
005 Ardore	31	6	5	11	7
006 Bagaladi	2	1	1	-	-
007 Bagnara Calabra	44	27	-	4	7
008 Benestare	15	-	11	2	-
009 Bianco	48	14	23	5	4
010 Bivongi	5	3	-	1	1
011 Bova	2	1	-	1	-
012 Bovalino	119	16	56	40	5
013 Bova Marina	15	5	6	2	2
014 Brancaleone	94	47	2	43	2
015 Bruzzano Zeffirio	9	9	-	-	-
016 Calanna	7	4	2	-	1
017 Camini	8	6	-	-	2
018 Campo Calabro	40	19	19	-	1
019 Candidoni	11	-	9	2	-
020 Canolo	-	-	-	-	-
021 Caraffa del Bianco	1	1	-	-	-
022 Cardeto	1	-	-	1	-
023 Careri	11	1	1	-	7
024 Casignana	1	1	-	-	-
025 Caulonia	30	10	4	1	8
026 Ciminà	3	1	1	1	-
027 Cinquefrondi	23	10	2	6	4
028 Cittanova	156	14	135	-	7
029 Condofuri	89	15	-	73	1
030 Cosoleto	10	1	3	6	-
031 Delianuova	7	4	2	-	1
032 Feroleto della Chiesa	3	-	3	-	-
033 Ferruzzano	4	1	-	2	1
034 Fiumara	21	2	18	-	1
035 Galatro	5	3	1	-	1
036 Gerace	7	5	1	-	1
037 Giffone	7	4	-	-	3
038 Gioia Tauro	256	67	137	23	20
039 Gioiosa Ionica	40	13	4	1	19
040 Grotteria	12	1	4	-	4
041 Laganadi	1	1	-	-	-
042 Laureana di Borrello	17	12	4	-	-
043 Locri	159	26	108	10	13
044 Mammola	8	4	1	-	3
045 Marina di Gioiosa Ionica	50	11	13	3	23
046 Maropati	11	5	5	-	1
047 Martone	-	-	-	-	-
048 Melicuccà	6	5	-	-	1
049 Melicucco	26	9	17	-	-
050 Melito di Porto Salvo	122	39	29	37	17
051 Molochio	13	5	6	-	-
052 Monasterace	18	11	5	-	2
053 Montebello Ionico	52	27	13	7	4
054 Motta San Giovanni	50	27	16	5	2
055 Oppido Mamertina	21	4	4	1	5
056 Palizzi	53	23	1	27	-
057 Palmi	243	138	61	19	16
058 Pazzano	6	2	-	-	3
059 Placanica	-	-	-	-	-
060 Plati	1	-	-	-	1
061 Polistena	185	28	127	10	18
062 Portigliola	6	2	-	-	2
063 Reggio di Calabria	3.284	733	1.206	1.166	165
064 Riace	20	16	3	-	1
065 Rizziconi	73	13	55	-	4
066 Roccaforte del Greco	5	1	3	1	-
067 Roccella Ionica	59	35	8	3	7
068 Roghudi	80	5	66	9	-
069 Rosarno	212	34	167	2	9
070 Samo	7	2	-	-	4

**Tavola 2.10 segue - Popolazione straniera residente per area geografica di cittadinanza e comune**

CODICI COMUNI	Aree geografiche di cittadinanza				
	Totale	Di cui			
		Europa	Africa	Asia	America
071 San Giorgio Morgeto	12	9	1	-	2
072 San Giovanni di Gerace	-	-	-	-	-
073 San Lorenzo	158	7	19	131	1
074 San Luca	16	3	-	-	5
075 San Pietro di Caridà	9	4	1	3	1
076 San Procopio	2	-	2	-	-
077 San Roberto	1	-	-	-	1
078 Santa Cristina d'Aspromonte	3	-	-	-	2
079 Sant'Agata del Bianco	-	-	-	-	-
080 Sant'Alessio in Aspromonte	4	-	2	-	2
081 Sant'Eufemia d'Aspromonte	10	4	2	2	2
082 Sant'Ilario dello Ionio	3	-	2	1	-
083 Santo Stefano in Aspromonte	13	9	2	1	1
084 Scido	2	1	-	1	-
085 Scilla	56	30	15	5	6
086 Seminara	11	3	8	-	-
087 Serrata	1	-	1	-	-
088 Siderno	108	39	8	3	52
089 Sinopoli	3	1	-	1	-
090 Staiti	3	1	-	-	1
091 Stignano	4	1	3	-	-
092 Stilo	11	3	4	1	1
093 Taurianova	106	16	78	4	6
094 Terranova Sappo Minulio	5	1	-	-	1
095 Varapodio	11	5	2	-	1
096 Villa San Giovanni	195	90	83	10	11
097 San Ferdinando	22	8	11	-	3
<b>Totale</b>	<b>6.727</b>	<b>1.777</b>	<b>2.614</b>	<b>1.702</b>	<b>514</b>

**Tavola 2.11 - Edifici ad uso abitativo per epoca di costruzione e comune**

CODICI COMUNI	Epoca di costruzione						Totale	
	Prima del 1919	1919-1945	1946-1961	1962-1971	1972-1981	1982-1991		Dopo il 1991
001 Africo	-	1	366	186	82	97	15	747
002 Agnana Calabria	79	173	45	54	47	29	11	438
003 Anoaia	144	273	198	143	128	72	54	1.012
004 Antonimina	6	153	120	91	68	71	39	548
005 Ardore	151	728	444	326	364	211	96	2.320
006 Bagaladi	90	145	111	91	73	63	31	604
007 Bagnara Calabria	73	869	482	437	357	403	168	2.789
008 Benestare	8	75	185	272	237	152	48	977
009 Bianco	136	173	250	251	276	256	158	1.500
010 Bivongi	139	238	168	51	56	62	43	757
011 Bova	189	80	126	45	10	12	1	463
012 Bovalino	212	262	361	346	589	543	216	2.529
013 Bova Marina	52	101	283	335	233	237	137	1.378
014 Brancaleone	8	125	333	371	279	273	146	1.535
015 Bruzzano Zeffirio	28	138	70	108	191	174	196	905
016 Calanna	93	150	164	88	51	12	3	561
017 Camini	218	11	29	35	30	45	17	385
018 Campo Calabro	50	250	218	199	164	157	123	1.161
019 Candidoni	37	71	44	43	35	18	8	256
020 Canolo	2	16	56	116	89	71	28	378
021 Caraffa del Bianco	4	104	167	147	50	31	18	521
022 Cardeto	-	93	263	362	320	365	5	1.408
023 Careri	13	70	294	514	119	106	46	1.162
024 Casignana	48	165	50	29	37	11	7	347
025 Caulonia	715	470	941	489	560	574	164	3.913
026 Ciminà	17	119	82	72	67	44	41	442
027 Cinquefrondi	673	476	177	253	387	348	114	2.428
028 Cittanova	827	575	582	737	740	511	276	4.248
029 Condofuri	128	155	385	404	372	329	72	1.845
030 Cosoleto	26	104	152	104	70	47	31	534
031 Delianuova	159	257	196	210	203	156	95	1.276
032 Feroleto della Chiesa	18	123	203	235	169	94	79	921
033 Ferruzzano	161	204	78	25	57	172	59	756
034 Fiumara	107	118	91	64	41	39	10	470
035 Galatro	35	447	298	191	124	67	36	1.198
036 Gerace	687	109	120	119	220	161	22	1.438
037 Giffone	44	313	240	258	164	97	73	1.189
038 Gioia Tauro	185	355	879	778	934	480	229	3.840
039 Gioiosa Ionica	193	695	542	317	408	252	180	2.587
040 Grotteria	1.017	509	362	445	317	234	83	2.967
041 Laganadi	31	96	82	63	40	26	10	348
042 Laureana di Borrello	992	454	182	212	357	259	67	2.523
043 Locri	139	434	620	792	687	466	116	3.254
044 Mammola	466	615	607	234	89	101	23	2.135
045 Marina di Gioiosa Ionica	117	311	316	349	383	323	150	1.949
046 Maropati	173	180	254	165	147	70	31	1.020
047 Martone	223	63	51	25	11	22	6	401
048 Melicuccà	71	298	65	17	20	27	27	525
049 Melicucco	128	250	210	337	454	245	101	1.725
050 Melito di Porto Salvo	158	425	549	610	696	664	199	3.301
051 Molochio	300	132	121	105	397	59	38	1.152
052 Monasterace	39	179	217	137	209	181	83	1.045
053 Montebello Ionico	136	379	668	745	543	373	129	2.973
054 Motta San Giovanni	62	142	529	877	752	251	144	2.757
055 Oppido Mamertina	70	305	463	446	321	255	146	2.006
056 Palizzi	118	277	291	209	280	166	79	1.420
057 Palmi	101	1.023	733	801	934	664	332	4.588
058 Pazzano	71	101	55	56	42	20	25	370
059 Placanica	148	107	187	114	97	70	44	767
060 Platì	26	92	330	319	366	329	193	1.655
061 Polistena	263	917	725	550	568	410	105	3.538
062 Portigliola	170	219	55	90	80	43	20	677
063 Reggio di Calabria	1.572	5.544	6.307	5.890	5.552	4.642	1.476	30.983
064 Riace	10	151	155	42	76	231	96	761
065 Rizziconi	96	312	541	498	551	435	280	2.713
066 Roccaforte del Greco	-	45	125	63	19	36	2	290
067 Roccella Ionica	526	331	463	274	396	272	153	2.415
068 Roghudi	2	14	121	61	8	510	19	735
069 Rosarno	42	297	705	969	1.067	969	270	4.319
070 Samo	3	20	94	84	125	71	18	415

**Tavola 2.11 segue - Edifici ad uso abitativo per epoca di costruzione e comune**

CODICI COMUNI	Epoca di costruzione							Totale
	Prima del 1919	1919-1945	1946-1961	1962-1971	1972-1981	1982-1991	Dopo il 1991	
071 San Giorgio Morgeto	211	229	196	203	304	184	133	1.460
072 San Giovanni di Gerace	240	46	11	13	21	22	11	364
073 San Lorenzo	36	297	562	324	285	187	81	1.772
074 San Luca	39	43	198	507	288	36	21	1.132
075 San Pietro di Caridà	222	327	132	178	132	98	49	1.138
076 San Procopio	21	58	23	16	23	44	30	215
077 San Roberto	17	221	233	173	150	91	64	949
078 Santa Cristina d'Aspromonte	1	99	169	104	109	74	31	587
079 Sant'Agata del Bianco	15	228	43	14	39	24	3	366
080 Sant'Alessio in Aspromonte	2	48	77	35	26	7	-	195
081 Sant'Eufemia d'Aspromonte	45	211	231	237	270	257	261	1.512
082 Sant'Ilario dello Ionio	319	139	48	38	109	97	30	780
083 Santo Stefano in Aspromonte	25	136	193	189	212	109	31	895
084 Scido	-	20	50	205	109	62	58	504
085 Scilla	177	405	325	421	444	340	265	2.377
086 Seminara	46	120	283	270	433	230	82	1.464
087 Serrata	39	154	71	15	33	67	22	401
088 Siderno	441	591	699	741	1.037	872	438	4.819
089 Sinopoli	7	185	165	132	123	85	74	771
090 Staiti	-	80	92	119	14	11	2	318
091 Stignano	213	109	118	60	151	165	38	854
092 Stilo	543	53	155	56	68	95	42	1.012
093 Taurianova	650	1.337	755	1.051	967	582	307	5.649
094 Terranova Sappo Minulio	1	171	32	1	7	55	15	282
095 Varapodio	121	293	162	49	68	83	46	822
096 Villa San Giovanni	62	391	440	392	503	344	235	2.367
097 San Ferdinando	49	68	215	298	480	293	120	1.523
<b>Totale</b>	<b>16.567</b>	<b>29.265</b>	<b>31.654</b>	<b>30.316</b>	<b>30.390</b>	<b>23.780</b>	<b>10.049</b>	<b>172.021</b>

**Tavola 2.12 - Abitazioni occupate da persone residenti, stanze e occupanti per titolo di godimento e comune**

CODICI COMUNI	Totale			Titolo di godimento					
				Di cui in proprietà			Di cui in affitto		
	Abitazioni	Stanze	Occupanti	Abitazioni	Stanze	Occupanti	Abitazioni	Stanze	Occupanti
001 Africo	1.022	4.810	3.446	686	3.428	2.307	28	118	94
002 Agnana Calabria	269	900	671	211	719	549	28	85	49
003 Anoa	798	3.226	2.335	590	2.491	1.770	87	290	227
004 Antonimina	565	1.971	1.431	448	1.580	1.143	53	179	121
005 Ardore	1.916	7.791	4.800	1.571	6.470	3.918	142	561	382
006 Bagaladi	485	1.935	1.279	377	1.541	966	64	256	195
007 Bagnara Calabria	3.734	15.151	11.182	2.765	11.488	8.108	609	2.302	1.873
008 Benestare	877	3.338	2.422	612	2.367	1.734	61	255	178
009 Bianco	1.481	6.405	4.037	1.076	4.815	2.944	218	805	628
010 Bivongi	656	2.509	1.595	472	1.874	1.090	71	229	168
011 Bova	208	762	469	140	536	314	36	124	95
012 Bovalino	2.851	11.935	8.321	2.122	9.096	6.267	373	1.442	1.043
013 Bova Marina	1.416	5.687	3.948	1.095	4.471	3.095	199	744	534
014 Brancaleone	1.526	6.296	3.720	1.057	4.658	2.629	193	653	453
015 Bruzzano Zeffirio	618	2.538	1.378	449	1.926	1.005	61	205	138
016 Calanna	489	2.055	1.180	392	1.713	949	54	170	113
017 Camini	261	1.061	733	198	822	558	21	78	69
018 Campo Calabro	1.382	6.038	4.071	988	4.522	3.045	176	651	456
019 Candidoni	168	665	406	111	459	269	29	108	81
020 Canolo	371	1.360	957	245	941	659	51	184	133
021 Caraffa del Bianco	234	1.031	616	211	947	545	12	42	40
022 Cardeto	882	3.154	2.322	758	2.672	1.977	9	30	23
023 Careri	859	3.766	2.441	710	3.155	2.041	37	156	88
024 Casignana	314	1.250	772	228	939	565	53	191	121
025 Caulonia	3.059	11.431	7.696	2.456	9.280	6.288	225	793	556
026 Ciminà	294	1.054	672	224	826	524	16	64	37
027 Cinquefrondi	2.183	9.369	6.437	1.659	7.210	4.899	171	699	487
028 Cittanova	3.865	16.273	10.625	2.907	12.597	8.039	404	1.479	1.128
029 Condofuri	1.696	6.862	5.033	1.204	5.003	3.586	212	812	664
030 Cosoleto	367	1.476	976	245	1.069	661	80	256	204
031 Delianuova	1.181	5.079	3.584	928	4.095	2.811	105	406	339
032 Feroleto della Chiesa	655	2.658	1.872	505	2.071	1.458	48	182	146
033 Ferruzzano	352	1.443	852	278	1.155	679	31	111	76
034 Fiumara	422	1.610	1.200	360	1.397	1.033	39	132	106
035 Galatro	868	3.521	2.305	675	2.780	1.783	64	243	197
036 Gerace	1.104	4.342	2.939	965	3.843	2.622	41	155	129
037 Giffone	713	2.660	2.181	526	1.971	1.569	62	230	208
038 Gioia Tauro	5.715	25.019	17.544	3.827	17.245	11.842	1.076	4.433	3.229
039 Gioiosa Ionica	2.360	9.958	7.003	1.848	7.974	5.486	179	677	546
040 Grotteria	1.371	5.240	3.607	1.122	4.317	2.947	78	291	202
041 Laganadi	213	733	497	145	508	318	32	104	91
042 Laureana di Borrello	2.021	8.356	5.695	1.573	6.665	4.471	151	573	421
043 Locri	4.409	19.512	12.840	2.989	14.018	9.022	861	3.280	2.275
044 Mammola	1.307	4.674	3.380	1.143	4.107	2.964	69	233	184
045 Marina di Gioiosa Ionica	2.159	8.886	6.414	1.568	6.714	4.721	300	1.101	885
046 Maropati	645	2.766	1.680	474	2.066	1.199	59	227	187
047 Martone	248	953	594	194	760	449	24	91	70
048 Melicuccà	450	1.708	1.076	270	1.079	646	114	375	293
049 Melicucco	1.563	6.203	4.991	1.095	4.442	3.484	149	584	477
050 Melito di Porto Salvo	3.492	15.041	10.347	2.411	10.758	7.217	609	2.414	1.856
051 Molochio	1.000	4.024	2.779	693	2.926	1.962	257	893	690
052 Monasterace	1.201	4.806	3.419	818	3.404	2.370	175	660	517
053 Montebello Ionico	2.600	10.162	6.907	1.814	7.308	4.940	165	614	419
054 Motta San Giovanni	2.355	10.047	6.426	1.896	8.274	5.167	140	536	417
055 Oppido Mamertina	1.982	8.226	5.533	1.604	6.841	4.460	197	667	571
056 Palizzi	1.079	4.341	2.673	784	3.259	1.908	160	604	445
057 Palmi	6.692	27.708	19.328	4.417	19.215	12.999	1.435	5.313	3.980
058 Pazzano	364	1.167	796	279	912	584	36	134	98
059 Placanica	604	2.052	1.502	418	1.521	1.073	92	262	207
060 Plati	1.167	4.379	3.805	960	3.621	3.148	24	82	64
061 Polistena	4.171	16.994	11.540	3.070	12.863	8.709	514	1.923	1.333
062 Portigliola	510	2.010	1.324	384	1.557	1.012	38	135	103
063 Reggio di Calabria	63.222	270.485	179.015	38.135	172.016	109.834	17.781	69.104	49.338
064 Riace	573	2.297	1.599	465	1.897	1.309	46	163	121
065 Rizziconi	2.417	10.602	7.561	1.854	8.227	5.868	155	638	436
066 Roccaforte del Greco	291	1.077	792	260	967	726	8	26	11
067 Roccella Ionica	2.520	10.755	6.735	1.963	8.565	5.275	235	925	667
068 Roghudi	478	2.171	1.361	369	1.697	1.051	76	334	215
069 Rosarno	4.993	20.419	15.014	3.571	14.836	10.853	697	2.637	1.917
070 Samo	443	1.660	1.093	361	1.369	894	13	42	30

**Tavola 2.12 segue - Abitazioni occupate da persone residenti, stanze e occupanti per titolo di godimento e comune**

CODICI COMUNI	Totale			Titolo di godimento					
				Di cui in proprietà			Di cui in affitto		
	Abitazioni	Stanze	Occupanti	Abitazioni	Stanze	Occupanti	Abitazioni	Stanze	Occupanti
071 San Giorgio Morgeto	1.161	4.659	3.380	945	3.884	2.756	73	274	200
072 San Giovanni di Gerace	242	912	609	193	757	469	20	53	67
073 San Lorenzo	1.346	5.130	3.341	945	3.707	2.383	159	577	373
074 San Luca	1.242	4.841	4.094	1.021	4.045	3.409	27	92	68
075 San Pietro di Caridà	631	2.450	1.712	517	2.048	1.409	62	217	171
076 San Procopio	213	925	617	136	617	409	44	168	123
077 San Roberto	704	2.619	1.976	517	1.957	1.447	48	153	127
078 Santa Cristina d'Aspromonte	431	1.806	1.072	274	1.264	710	104	356	250
079 Sant'Agata del Bianco	277	1.201	715	267	1.159	690	1	5	4
080 Sant'Alessio in Aspromonte	196	821	436	137	555	258	38	178	127
081 Sant'Eufemia d'Aspromonte	1.440	5.876	4.053	982	4.156	2.738	260	944	719
082 Sant'Illario dello Ionio	564	2.185	1.386	466	1.884	1.182	44	126	108
083 Santo Stefano in Aspromonte	611	2.478	1.463	427	1.799	1.029	101	356	245
084 Scido	331	1.424	1.044	228	1.051	715	68	238	224
085 Scilla	1.847	7.519	5.130	1.328	5.572	3.654	286	1.078	817
086 Seminara	1.193	4.986	3.343	835	3.595	2.301	148	536	425
087 Serrata	370	1.465	962	342	1.350	885	15	53	43
088 Siderno	5.494	23.266	16.626	3.904	17.227	12.017	836	3.123	2.491
089 Sinopoli	763	2.997	2.324	418	1.762	1.286	156	547	454
090 Staiti	196	637	392	161	525	308	23	80	63
091 Stignano	503	2.035	1.371	373	1.557	1.033	44	160	135
092 Stilo	951	3.474	2.810	729	2.751	2.136	96	312	317
093 Taurianova	5.395	22.681	15.775	3.857	16.609	11.347	830	3.230	2.475
094 Terranova Sappo Minulio	194	820	532	130	583	342	46	173	141
095 Varapodio	808	3.274	2.322	628	2.662	1.818	121	383	342
096 Villa San Giovanni	4.480	19.629	13.069	3.012	13.763	8.829	1.036	4.087	3.045
097 San Ferdinando	1.431	6.296	4.324	1.047	4.699	3.107	206	850	641
<b>Totale</b>	<b>197.770</b>	<b>824.249</b>	<b>560.652</b>	<b>137.037</b>	<b>590.393</b>	<b>391.974</b>	<b>35.000</b>	<b>133.844</b>	<b>98.069</b>

**Tavola 2.13 - Abitazioni occupate da persone residenti, famiglie e componenti per numero di stanze e comune**

CODICI COMUNI	Numero di stanze								
	1			2			3		
	Abitazioni	Occupanti		Abitazioni	Occupanti		Abitazioni	Occupanti	
		Famiglie	Componenti		Famiglie	Componenti		Famiglie	Componenti
001 Africo	-	-	-	14	14	34	90	90	268
002 Agnana Calabria	19	19	25	50	50	86	84	84	197
003 Anoaia	21	21	35	91	91	187	188	188	472
004 Antonimina	59	59	81	92	92	142	130	130	299
005 Ardore	24	25	34	192	192	355	453	453	989
006 Bagaladi	11	11	14	46	46	74	109	109	237
007 Bagnara Calabria	37	37	69	301	301	713	833	833	2.202
008 Benestare	19	19	20	108	108	203	208	209	473
009 Bianco	10	10	14	96	96	154	308	308	703
010 Bivongi	10	10	18	91	91	162	187	187	405
011 Bova	2	2	2	27	27	43	65	65	148
012 Bovalino	49	49	86	198	199	353	571	576	1.402
013 Bova Marina	14	14	24	82	82	157	355	355	860
014 Brancaleone	27	27	33	142	142	226	349	351	754
015 Bruzzano Zeffirio	17	17	21	49	49	78	160	160	331
016 Calanna	9	9	11	38	38	53	107	107	234
017 Camini	10	10	17	30	30	49	55	55	129
018 Campo Calabro	17	17	23	96	96	176	187	187	438
019 Candidoni	1	1	1	13	13	17	41	41	77
020 Canolo	16	16	22	39	39	70	115	115	269
021 Caraffa del Bianco	4	5	6	13	14	30	55	59	116
022 Cardeto	21	21	28	86	86	129	291	291	615
023 Careri	1	1	1	37	37	65	191	191	402
024 Casignana	14	14	17	32	32	49	71	71	137
025 Caulonia	118	118	169	464	465	846	748	751	1.699
026 Ciminà	11	11	13	56	56	97	82	82	157
027 Cinquefrondi	10	10	17	193	194	392	428	429	1.084
028 Cittanova	95	95	147	352	352	618	703	704	1.557
029 Condofuri	11	11	20	101	101	190	389	389	971
030 Cosoleto	6	6	6	37	37	83	114	115	280
031 Delianuova	18	18	23	75	76	162	266	266	707
032 Feroleto della Chiesa	16	16	27	61	61	115	126	127	336
033 Ferruzzano	2	2	6	41	41	80	81	83	183
034 Fiumara	-	-	-	63	63	107	108	108	278
035 Galatro	7	8	11	112	113	189	193	198	415
036 Gerace	14	14	21	110	110	202	282	282	620
037 Giffone	12	12	17	140	140	351	186	186	500
038 Gioia Tauro	42	42	55	247	250	527	957	960	2.557
039 Gioiosa Ionica	27	27	47	164	164	317	550	550	1.374
040 Grotteria	19	19	22	93	93	158	457	457	968
041 Laganadi	-	-	-	42	42	62	55	56	110
042 Laureana di Borrello	24	24	25	207	209	395	428	428	1.012
043 Locri	44	44	62	304	304	611	800	803	1.896
044 Mammola	29	29	54	185	185	365	533	534	1.275
045 Marina di Gioiosa Ionica	39	39	62	165	165	370	503	509	1.225
046 Maropati	8	8	10	55	55	99	107	107	227
047 Martone	9	9	13	32	32	50	76	76	152
048 Melicuccà	5	5	8	70	70	138	140	140	306
049 Melicucco	20	20	32	159	159	372	383	383	1.129
050 Melito di Porto Salvo	23	23	27	240	240	474	571	580	1.458
051 Molochio	7	7	8	130	130	245	227	227	532
052 Monasterace	22	22	36	111	111	203	295	299	732
053 Montebello Ionico	61	61	71	215	215	401	664	664	1.523
054 Motta San Giovanni	18	18	25	124	124	228	426	426	932
055 Oppido Mamertina	25	25	35	211	212	431	464	473	1.136
056 Palizzi	4	4	6	94	94	149	280	280	584
057 Palmi	57	57	85	550	559	1.093	1.506	1.536	3.778
058 Pazzano	24	24	43	87	87	147	119	119	239
059 Placanica	48	48	71	156	156	317	146	146	356
060 Platì	11	11	15	139	139	264	356	356	997
061 Polistena	77	77	114	343	353	594	903	920	2.140
062 Portigliola	4	4	5	39	39	72	156	156	313
063 Reggio di Calabria	550	551	1.035	3.565	3.566	7.213	10.755	10.761	25.978
064 Riace	5	5	9	78	78	158	141	141	323
065 Rizziconi	14	16	19	136	137	242	393	399	995
066 Roccaforte del Greco	2	2	2	24	24	42	104	104	219
067 Roccella Ionica	76	76	108	187	187	352	428	430	1.005
068 Roghudi	-	-	-	12	12	20	56	60	137

**Tavola 2.13 segue - Abitazioni occupate da persone residenti, famiglie e componenti per numero di stanze e comune**

CODICI COMUNI	Numero di stanze								
	1			2			3		
	Abitazioni	Occupanti		Abitazioni	Occupanti		Abitazioni	Occupanti	
		Famiglie	Componenti		Famiglie	Componenti		Famiglie	Componenti
069 Rosarno	44	44	56	346	346	587	1.127	1.128	2.562
070 Samo	32	32	42	69	70	112	100	100	205
071 San Giorgio Morgeto	35	35	51	129	131	272	265	265	704
072 San Giovanni di Gerace	10	10	17	42	42	84	68	68	155
073 San Lorenzo	19	19	27	167	168	280	385	390	876
074 San Luca	12	12	18	98	98	186	296	296	806
075 San Pietro di Caridà	15	15	21	75	75	136	145	145	359
076 San Procopio	4	4	4	12	13	18	32	33	79
077 San Roberto	8	8	16	112	112	223	192	195	530
078 Santa Cristina d'Aspromonte	3	3	3	45	45	86	110	110	235
079 Sant'Agata del Bianco	-	-	-	9	9	14	33	33	54
080 Sant'Alessio in Aspromonte	-	-	-	15	15	23	49	50	93
081 Sant'Eufemia d'Aspromonte	26	26	48	128	129	244	303	303	765
082 Sant'Ilario dello Ionio	18	18	25	79	79	131	137	138	268
083 Santo Stefano in Aspromonte	7	7	9	49	49	85	160	160	345
084 Scido	1	3	9	33	36	107	67	72	177
085 Scilla	21	21	45	161	161	354	422	422	1.061
086 Seminara	3	3	3	59	59	100	284	284	657
087 Serrata	1	1	4	65	65	92	76	76	179
088 Siderno	93	93	142	437	437	934	1.141	1.143	3.055
089 Sinopoli	11	11	18	96	96	227	194	194	535
090 Staiti	16	16	20	36	36	62	59	59	110
091 Stignano	11	11	17	54	54	91	121	121	286
092 Stilo	26	26	43	137	137	314	288	288	785
093 Taurianova	61	61	87	439	439	816	1.023	1.023	2.533
094 Terranova Sappo Minulio	5	5	6	21	21	46	44	44	102
095 Varapodio	14	14	21	101	101	216	202	202	509
096 Villa San Giovanni	26	26	47	228	228	456	727	729	1.859
097 San Ferdinando	12	12	20	53	53	125	266	266	635
<b>Totale</b>	<b>2.560</b>	<b>2.568</b>	<b>4.002</b>	<b>15.227</b>	<b>15.269</b>	<b>29.567</b>	<b>40.204</b>	<b>40.352</b>	<b>97.071</b>



**Tavola 2.13 segue - Abitazioni occupate da persone residenti, famiglie e componenti per numero di stanze e comune**

CODICI COMUNI	Numero di stanze					
	4			5		
	Abitazioni	Occupanti		Abitazioni	Occupanti	
Famiglie		Componenti	Famiglie		Componenti	
001 Africo	301	301	1.006	458	458	1.526
002 Agnana Calabria	69	69	206	38	38	129
003 Anoaia	235	235	737	145	145	494
004 Antonimina	142	142	426	96	96	319
005 Ardore	631	632	1.668	392	393	1.105
006 Bagaladi	160	160	490	121	121	365
007 Bagnara Calabria	1.421	1.421	4.333	767	767	2.610
008 Benestare	330	332	1.005	157	161	548
009 Bianco	466	467	1.287	391	392	1.216
010 Bivongi	194	194	494	116	116	357
011 Bova	74	74	189	30	30	67
012 Bovalino	1.011	1.015	3.021	690	701	2.326
013 Bova Marina	563	563	1.575	278	278	922
014 Brancaleone	478	478	1.202	325	325	911
015 Bruzzano Zeffirio	188	190	402	119	119	318
016 Calanna	147	147	377	118	118	296
017 Camini	87	87	264	36	36	124
018 Campo Calabro	472	474	1.430	400	400	1.313
019 Candidoni	71	71	196	28	28	85
020 Canolo	107	107	299	78	78	243
021 Caraffa del Bianco	71	73	168	42	46	140
022 Cardeto	359	359	1.092	105	105	382
023 Careri	321	321	971	163	163	542
024 Casignana	101	101	286	59	61	183
025 Caulonia	903	906	2.529	594	596	1.785
026 Ciminà	68	68	168	55	55	166
027 Cinquefrondi	711	714	2.155	539	543	1.795
028 Cittanova	1.291	1.293	3.734	855	856	2.736
029 Condofuri	698	699	2.169	361	361	1.208
030 Cosoleto	102	102	281	55	55	164
031 Delianuova	362	364	1.069	255	258	902
032 Feroleto della Chiesa	236	244	699	151	153	473
033 Ferruzzano	112	112	262	82	83	226
034 Fiumara	143	143	445	76	76	249
035 Galatò	241	244	669	221	221	709
036 Gerace	411	411	1.134	178	178	613
037 Giffone	187	187	597	104	104	394
038 Gioia Tauro	2.078	2.083	6.349	1.601	1.604	5.349
039 Gioiosa Ionica	744	744	2.302	555	555	1.925
040 Grotteria	484	484	1.419	230	230	746
041 Laganadi	96	100	267	20	20	58
042 Laureana di Borrello	625	626	1.859	486	488	1.545
043 Locri	1.392	1.397	4.074	1.092	1.094	3.548
044 Mammola	320	320	966	137	137	430
045 Marina di Gioiosa Ionica	689	693	2.119	550	551	1.904
046 Maropati	196	196	517	192	192	565
047 Martone	61	61	174	47	47	146
048 Melicuccà	110	110	283	80	80	212
049 Melicucco	499	499	1.628	351	351	1.252
050 Melito di Porto Salvo	1.203	1.207	3.572	999	1.008	3.274
051 Molochio	321	321	949	205	205	688
052 Monasterace	397	401	1.195	258	264	870
053 Montebello Ionico	928	928	2.668	537	537	1.636
054 Motta San Giovanni	930	930	2.543	552	552	1.735
055 Oppido Mamertina	560	567	1.600	417	422	1.320
056 Palizzi	395	396	1.024	206	206	608
057 Palmi	2.136	2.203	6.291	1.664	1.711	5.539
058 Pazzano	79	79	198	37	37	114
059 Placanica	131	131	380	63	63	205
060 Platì	404	404	1.487	181	181	752
061 Polistena	1.501	1.514	4.313	913	918	2.961
062 Portigliola	160	160	432	107	107	353
063 Reggio di Calabria	22.422	22.431	63.880	18.708	18.716	58.310
064 Riace	153	154	455	130	130	454
065 Rizziconi	867	884	2.723	638	645	2.270
066 Roccaforte del Greco	109	109	348	37	37	130
067 Roccella Ionica	806	808	2.179	661	662	1.968
068 Roghudi	102	113	241	291	330	905

**Tavola 2.13 segue - Abitazioni occupate da persone residenti, famiglie e componenti per numero di stanze e comune**

CODICI COMUNI	Numero di stanze					
	4			5		
	Abitazioni	Occupanti		Abitazioni	Occupanti	
Famiglie		Componenti	Famiglie		Componenti	
069 Rosarno	1.892	1.900	5.938	1.082	1.087	3.983
070 Samo	105	106	299	86	86	269
071 San Giorgio Morgeto	349	350	1.082	235	235	781
072 San Giovanni di Gerace	54	54	155	40	40	115
073 San Lorenzo	408	412	1.109	261	263	725
074 San Luca	551	551	1.964	212	212	828
075 San Pietro di Caridà	217	217	653	123	123	366
076 San Procopio	75	75	211	56	56	191
077 San Roberto	235	235	714	113	113	357
078 Santa Cristina d'Aspromonte	130	130	326	77	77	231
079 Sant'Agata del Bianco	137	137	325	57	57	185
080 Sant'Alessio in Aspromonte	54	54	116	61	61	156
081 Sant'Eufemia d'Aspromonte	513	513	1.483	333	333	1.085
082 Sant'Ilario dello Ionio	160	160	429	107	107	332
083 Santo Stefano in Aspromonte	215	215	554	106	106	285
084 Scido	101	111	310	70	80	238
085 Scilla	643	643	1.841	412	412	1.229
086 Seminara	428	429	1.224	277	278	924
087 Serrata	88	88	249	99	99	306
088 Siderno	1.782	1.785	5.524	1.255	1.258	4.263
089 Sinopoli	253	254	820	126	127	446
090 Staiti	64	64	149	16	16	42
091 Stignano	152	152	443	101	101	321
092 Stilo	300	300	947	143	143	512
093 Taurianova	1.855	1.856	5.559	1.366	1.366	4.575
094 Terranova Sappo Minulio	46	46	119	41	41	145
095 Varapodio	207	207	602	180	180	615
096 Villa San Giovanni	1.601	1.606	4.613	1.258	1.262	4.059
097 San Ferdinando	498	498	1.515	393	393	1.305
<b>Totale</b>	<b>67.475</b>	<b>67.701</b>	<b>196.743</b>	<b>49.309</b>	<b>49.506</b>	<b>158.582</b>

**Tavola 2.13 segue - Abitazioni occupate da persone residenti, famiglie e componenti per numero di stanze e comune**

CODICI COMUNI	Numero di stanze					
	6 o più			Totale		
	Abitazioni	Occupanti		Abitazioni	Occupanti	
	Famiglie	Componenti		Famiglie	Componenti	
001 Africo	159	159	612	1.022	1.022	3.446
002 Agnana Calabria	9	9	28	269	269	671
003 Anoaia	118	119	410	798	799	2.335
004 Antonimina	46	46	164	565	565	1.431
005 Ardore	224	224	649	1.916	1.919	4.800
006 Bagaladi	38	38	99	485	485	1.279
007 Bagnara Calabria	375	375	1.255	3.734	3.734	11.182
008 Benestare	55	57	173	877	886	2.422
009 Bianco	210	210	663	1.481	1.483	4.037
010 Bivongi	58	58	159	656	656	1.595
011 Bova	10	10	20	208	208	469
012 Bovalino	332	336	1.133	2.851	2.876	8.321
013 Bova Marina	124	124	410	1.416	1.416	3.948
014 Brancaleone	205	205	594	1.526	1.528	3.720
015 Bruzzano Zeffirio	85	85	228	618	620	1.378
016 Calanna	70	70	209	489	489	1.180
017 Camini	43	43	150	261	261	733
018 Campo Calabro	210	210	691	1.382	1.384	4.071
019 Candidoni	14	14	30	168	168	406
020 Canolo	16	16	54	371	371	957
021 Caraffa del Bianco	49	51	156	234	248	616
022 Cardeto	20	20	76	882	882	2.322
023 Careri	146	146	460	859	859	2.441
024 Casignana	37	37	100	314	316	772
025 Caulonia	232	233	668	3.059	3.069	7.696
026 Ciminà	22	22	71	294	294	672
027 Cinquefrondi	302	306	994	2.183	2.196	6.437
028 Cittanova	569	570	1.833	3.865	3.870	10.625
029 Condofuri	136	136	475	1.696	1.697	5.033
030 Cosoleto	53	53	162	367	368	976
031 Delianuova	205	207	721	1.181	1.189	3.584
032 Feroleto della Chiesa	65	69	222	655	670	1.872
033 Ferruzzano	34	34	95	352	355	852
034 Fiumara	32	32	121	422	422	1.200
035 Galatò	94	95	312	868	879	2.305
036 Gerace	109	109	349	1.104	1.104	2.939
037 Giffone	84	84	322	713	713	2.181
038 Gioia Tauro	790	795	2.707	5.715	5.734	17.544
039 Gioiosa Ionica	320	320	1.038	2.360	2.360	7.003
040 Grotteria	88	88	294	1.371	1.371	3.607
041 Laganadi	-	-	-	213	218	497
042 Laureana di Borrello	251	257	859	2.021	2.032	5.695
043 Locri	777	787	2.649	4.409	4.429	12.840
044 Mammola	103	104	290	1.307	1.309	3.380
045 Marina di Gioiosa Ionica	213	213	734	2.159	2.170	6.414
046 Maropati	87	87	262	645	645	1.680
047 Martone	23	23	59	248	248	594
048 Melicuccà	45	45	129	450	450	1.076
049 Melicucco	151	151	578	1.563	1.563	4.991
050 Melito di Porto Salvo	456	459	1.542	3.492	3.517	10.347
051 Molochio	110	110	357	1.000	1.000	2.779
052 Monasterace	118	122	383	1.201	1.219	3.419
053 Montebello Ionico	195	195	608	2.600	2.600	6.907
054 Motta San Giovanni	305	305	963	2.355	2.355	6.426
055 Oppido Mamertina	305	318	1.011	1.982	2.017	5.533
056 Palizzi	100	100	302	1.079	1.080	2.673
057 Palmi	779	821	2.542	6.692	6.887	19.328
058 Pazzano	18	18	55	364	364	796
059 Placanica	60	60	173	604	604	1.502
060 Platì	76	76	290	1.167	1.167	3.805
061 Polistena	434	434	1.418	4.171	4.216	11.540
062 Portigliola	44	44	149	510	510	1.324
063 Reggio di Calabria	7.222	7.228	22.599	63.222	63.253	179.015
064 Riace	66	66	200	573	574	1.599
065 Rizziconi	369	378	1.312	2.417	2.459	7.561
066 Roccaforte del Greco	15	15	51	291	291	792
067 Roccella Ionica	362	363	1.123	2.520	2.526	6.735
068 Roghudi	17	17	58	478	532	1.361

**Tavola 2.13 segue - Abitazioni occupate da persone residenti, famiglie e componenti per numero di stanze e comune**

CODICI COMUNI	Numero di stanze					
	6 o più			Totale		
	Abitazioni	Occupanti		Abitazioni	Occupanti	
Famiglie		Componenti	Famiglie		Componenti	
069 Rosarno	502	502	1.888	4.993	5.007	15.014
070 Samo	51	51	166	443	445	1.093
071 San Giorgio Morgeto	148	148	490	1.161	1.164	3.380
072 San Giovanni di Gerace	28	29	83	242	243	609
073 San Lorenzo	106	107	324	1.346	1.359	3.341
074 San Luca	73	73	292	1.242	1.242	4.094
075 San Pietro di Caridà	56	56	177	631	631	1.712
076 San Procopio	34	35	114	213	216	617
077 San Roberto	44	44	136	704	707	1.976
078 Santa Cristina d'Aspromonte	66	66	191	431	431	1.072
079 Sant'Agata del Bianco	41	41	137	277	277	715
080 Sant'Alessio in Aspromonte	17	17	48	196	197	436
081 Sant'Eufemia d'Aspromonte	137	137	428	1.440	1.441	4.053
082 Sant'Ilario dello Ionio	63	63	201	564	565	1.386
083 Santo Stefano in Aspromonte	74	74	185	611	611	1.463
084 Scido	59	66	203	331	368	1.044
085 Scilla	188	189	600	1.847	1.848	5.130
086 Seminara	142	142	435	1.193	1.195	3.343
087 Serrata	41	41	132	370	370	962
088 Siderno	786	787	2.708	5.494	5.503	16.626
089 Sinopoli	83	83	278	763	765	2.324
090 Staiti	5	5	9	196	196	392
091 Stignano	64	64	213	503	503	1.371
092 Stilo	57	57	209	951	951	2.810
093 Taurianova	651	651	2.205	5.395	5.396	15.775
094 Terranova Sappo Minulio	37	37	114	194	194	532
095 Varapodio	104	104	359	808	808	2.322
096 Villa San Giovanni	640	642	2.035	4.480	4.493	13.069
097 San Ferdinando	209	209	724	1.431	1.431	4.324
<b>Totale</b>	<b>22.995</b>	<b>23.131</b>	<b>74.687</b>	<b>197.770</b>	<b>198.527</b>	<b>560.652</b>

**Tavola 2.14 - Abitazioni occupate da persone residenti per tipologia di servizi presenti, superficie e comune**

CODICI COMUNI	Abitazioni fornite di								Abitazioni occupate da persone residenti	
	Acqua potabile		Impianto di riscaldamento					Acqua calda	Numero	Superficie (mq)
	Totale	Di cui da acquedotto	Totale	Di cui con impianto centralizzato ad uso di più abitazioni	Di cui con impianto fisso autonomo ad uso esclusivo dell'abitazione	Di cui con apparecchi singoli fissi che riscaldano tutta o la maggior parte dell'abitazione	Di cui con apparecchi singoli fissi che riscaldano solo alcune parti dell'abitazione			
001 Africo	1.021	1.017	984	7	47	242	699	1.003	1.022	101.110
002 Agnana Calabra	269	269	248	2	38	47	172	250	269	19.998
003 Anoia	796	789	715	16	161	170	421	737	798	69.780
004 Antonimina	560	556	519	7	40	87	402	527	565	45.533
005 Ardore	1.774	1.718	1.735	64	483	214	1.035	1.782	1.916	175.663
006 Bagaladi	484	475	442	1	37	111	305	467	485	41.110
007 Bagnara Calabra	3.644	3.503	2.737	64	449	540	1.776	3.666	3.734	318.716
008 Benestare	877	756	717	4	89	30	609	838	877	68.525
009 Bianco	1.479	1.465	1.287	105	587	162	556	1.457	1.481	145.288
010 Bivongi	656	653	606	42	150	210	251	646	656	52.541
011 Bova	208	206	192	-	20	21	160	174	208	14.319
012 Bovalino	2.819	2.774	2.517	60	1.016	411	1.196	2.704	2.851	293.548
013 Bova Marina	1.412	1.408	725	9	78	109	543	1.382	1.416	129.056
014 Brancaleone	1.310	1.294	1.269	14	190	300	803	1.511	1.526	140.732
015 Bruzzano Zeffirio	606	593	532	3	29	123	389	601	618	55.271
016 Calanna	488	484	422	6	44	53	333	441	489	40.118
017 Camini	255	251	243	5	47	44	165	252	261	21.969
018 Campo Calabro	1.378	1.362	930	27	297	198	458	1.349	1.382	131.469
019 Candidoni	168	147	158	2	38	73	49	153	168	15.627
020 Canolo	364	361	352	-	82	60	226	305	371	26.579
021 Caraffa del Bianco	233	230	223	-	20	63	152	227	234	22.121
022 Cardeto	880	816	857	7	33	244	583	771	882	64.982
023 Careri	823	647	842	2	46	31	787	853	859	75.400
024 Casignana	314	310	287	-	30	68	203	307	314	25.625
025 Caulonia	3.052	3.036	2.483	38	677	522	1.297	2.813	3.059	239.365
026 Ciminà	285	274	256	1	11	26	223	253	294	22.781
027 Cinquefrondi	2.169	2.156	1.973	30	917	738	604	2.062	2.183	223.231
028 Cittanova	3.858	3.580	3.436	57	1.754	733	1.295	3.679	3.865	393.207
029 Condofuri	1.685	1.664	1.196	28	151	199	850	1.668	1.696	154.027
030 Cosoleto	363	362	359	5	122	78	167	351	367	30.260
031 Delianuova	1.181	1.181	1.161	57	384	452	377	1.135	1.181	117.167
032 Feroleto della Chiesa	653	653	616	4	149	77	424	601	655	69.099
033 Ferruzzano	345	338	317	12	70	133	123	344	352	30.755
034 Fiumara	419	414	328	-	23	31	277	411	422	34.855
035 Galatro	861	854	834	22	226	278	340	839	868	67.039
036 Gerace	1.099	1.084	1.076	11	99	162	837	1.089	1.104	91.891
037 Giffone	713	707	662	4	143	109	447	606	713	52.589
038 Gioia Tauro	5.666	5.514	4.853	105	2.170	898	1.882	5.594	5.715	634.051
039 Gioiosa Ionica	2.335	2.194	1.813	43	509	458	879	2.257	2.360	221.324
040 Grotteria	1.355	1.269	1.251	10	143	464	657	1.288	1.371	106.240
041 Laganadi	213	212	208	-	7	124	78	200	213	14.517
042 Laureana di Borrello	2.021	2.010	1.748	5	533	416	898	1.826	2.021	180.339
043 Locri	4.097	3.915	3.672	185	1.661	656	1.453	4.250	4.409	487.850
044 Mammola	1.307	1.302	1.142	8	408	462	287	1.195	1.307	92.963
045 Marina di Gioiosa Ionica	2.148	2.066	1.508	29	596	314	667	2.081	2.159	211.898
046 Maropati	643	643	562	8	179	121	293	605	645	58.078
047 Martone	248	247	136	1	37	48	59	228	248	19.888
048 Melicuccà	450	438	402	6	128	139	136	403	450	36.148
049 Melicucco	1.559	1.540	1.362	11	394	352	695	1.507	1.563	157.128
050 Melito di Porto Salvo	3.470	3.245	2.134	63	318	463	1.359	3.372	3.492	353.538
051 Molochio	999	991	912	27	236	428	315	954	1.000	88.047
052 Monasterace	1.201	1.182	1.009	26	246	237	556	1.182	1.201	112.376
053 Montebello Ionico	2.530	2.362	1.738	23	154	479	1.117	2.402	2.600	224.096
054 Motta San Giovanni	2.321	2.246	1.866	37	391	478	1.040	2.290	2.355	225.328
055 Oppido Mamertina	1.981	1.956	1.867	44	533	561	846	1.930	1.982	183.449
056 Palizzi	991	892	756	16	65	154	538	1.054	1.079	96.434
057 Palmi	6.689	6.681	5.682	129	2.791	777	2.267	6.490	6.692	608.001
058 Pazzano	364	364	315	3	44	48	235	325	364	22.379
059 Placanica	602	599	444	3	71	68	311	497	604	40.638
060 Plati	997	803	1.050	1	32	161	869	968	1.167	104.660
061 Polistena	4.149	4.041	3.973	138	1.757	1.114	1.227	3.879	4.171	375.710
062 Portigliola	510	503	480	4	46	142	293	500	510	42.987
063 Reggio di Calabria	56.083	53.504	39.514	4.294	10.495	7.679	18.791	61.778	63.222	6.206.779
064 Riace	573	572	511	10	104	125	304	555	573	55.952

**Tavola 2.14 segue - Abitazioni occupate da persone residenti per tipologia di servizi presenti, superficie e comune**

CODICI COMUNI	Abitazioni fornite di							Abitazioni occupate da persone residenti		
	Acqua potabile		Impianto di riscaldamento				Acqua calda	Numero	Superficie (mq)	
	Totale	Di cui da acquedotto	Totale	Di cui con impianto centralizzato ad uso di più abitazioni	Di cui con impianto fisso autonomo ad uso esclusivo dell'abitazione	Di cui con apparecchi singoli fissi che riscaldano tutta o la maggior parte dell'abitazione				Di cui con apparecchi singoli fissi che riscaldano solo alcune parti dell'abitazione
065 Rizziconi	2.205	1.368	2.228	50	851	622	920	2.315	2.417	277.618
066 Roccaforte del Greco	290	287	278	2	7	71	204	277	291	22.286
067 Roccella Ionica	2.490	2.459	2.109	76	1.306	363	496	2.462	2.520	234.200
068 Roghudi	476	469	401	5	212	99	116	423	478	42.459
069 Rosarno	4.825	4.259	4.643	92	1.172	693	2.813	4.871	4.993	513.884
070 Samo	443	442	391	3	25	97	292	398	443	34.427
071 San Giorgio Morgeto	1.159	1.113	1.015	14	290	374	382	1.060	1.161	97.160
072 San Giovanni di Gerace	241	241	107	-	13	32	66	209	242	16.296
073 San Lorenzo	1.312	1.291	914	20	70	290	558	1.280	1.346	109.904
074 San Luca	1.238	1.231	1.098	3	38	242	848	1.048	1.242	111.019
075 San Pietro di Caridà	630	628	608	5	120	174	342	605	631	53.252
076 San Procopio	213	207	195	3	88	20	96	202	213	21.568
077 San Roberto	264	232	631	3	29	63	537	675	704	54.882
078 Santa Cristina d'Aspromonte	431	431	426	4	185	142	128	426	431	36.895
079 Sant'Agata del Bianco	277	277	272	-	6	31	237	274	277	20.965
080 Sant'Alessio in Aspromonte	196	196	183	1	9	71	110	175	196	13.998
081 Sant'Eufemia d'Aspromonte	1.436	1.409	1.355	64	446	467	516	1.365	1.440	136.305
082 Sant'Ilario dello Ionio	560	556	395	-	52	67	281	546	564	51.742
083 Santo Stefano in Aspromonte	610	608	565	13	59	233	286	592	611	51.330
084 Scido	331	331	326	-	52	119	166	322	331	32.492
085 Scilla	1.661	1.639	1.307	25	218	262	839	1.765	1.847	146.629
086 Seminara	1.193	1.193	986	9	243	310	442	1.147	1.193	104.577
087 Serrata	369	366	367	14	44	83	264	363	370	40.793
088 Siderno	5.433	5.235	4.280	154	1.947	688	1.726	5.343	5.494	560.172
089 Sinopoli	762	744	720	21	106	179	432	730	763	72.563
090 Staiti	195	193	192	-	6	32	157	191	196	12.465
091 Stignano	501	494	364	6	76	67	236	475	503	43.472
092 Stilo	947	936	905	10	90	351	487	876	951	75.166
093 Taurianova	5.363	5.089	4.348	79	1.938	1.075	1.545	5.240	5.395	523.020
094 Terranova Sappo Minulio	194	194	176	1	43	57	92	190	194	17.921
095 Varapodio	804	804	765	17	177	261	362	758	808	76.001
096 Villa San Giovanni	4.476	4.390	2.756	203	895	605	1.166	4.416	4.480	445.012
097 San Ferdinando	1.326	1.159	1.306	19	289	215	833	1.419	1.431	165.410
<b>Totale</b>	<b>187.854</b>	<b>180.149</b>	<b>151.756</b>	<b>6.861</b>	<b>43.927</b>	<b>32.970</b>	<b>75.561</b>	<b>190.302</b>	<b>197.770</b>	<b>18.798.027</b>

## Capitolo 3 - Dati per località abitate

**Tavola 3.1 - Popolazione residente e famiglie per tipo di località abitata, sesso e comune**

CODICI COMUNI	Località abitate					
	Centri abitati			Nuclei abitati		
	Numero	Popolazione residente		Famiglie	Numero	Popolazione residente
		Totale	Di cui maschi			Totale
001 Africo	1	3.457	1.737	1.020	-	-
002 Agnana Calabria	1	543	259	223	1	57
003 Anopia	2	2.329	1.098	786	-	-
004 Antonimina	3	1.206	598	469	3	149
005 Ardore	4	4.541	2.136	1.825	-	-
006 Bagaladi	2	1.147	547	441	2	31
007 Bagnara Calabria	3	11.019	5.464	3.666	4	147
008 Benestare	3	1.870	916	688	7	479
009 Bianco	2	3.887	1.881	1.424	1	55
010 Bivongi	1	1.586	765	652	-	-
011 Bova	1	101	50	40	-	-
012 Bovalino	2	7.933	3.898	2.741	1	160
013 Bova Marina	2	3.773	1.828	1.354	-	-
014 Brancaleone	3	3.298	1.544	1.327	2	173
015 Bruzzano Zeffirio	2	1.195	562	543	1	109
016 Calanna	4	1.008	448	419	2	132
017 Camini	1	502	231	183	4	232
018 Campo Calabro	2	3.752	1.852	1.283	5	196
019 Candidoni	1	312	148	128	1	35
020 Canolo	5	733	365	289	7	190
021 Caraffa del Bianco	1	596	278	238	-	-
022 Cardeto	3	822	394	316	33	1.440
023 Careri	3	2.397	1.170	845	-	-
024 Casignana	1	699	337	292	1	41
025 Caulonia	8	5.872	2.836	2.318	24	1.127
026 Ciminà	1	575	272	245	4	81
027 Cinquefrondi	1	5.994	2.963	2.038	1	20
028 Cittanova	3	9.942	4.759	3.634	4	234
029 Condofuri	5	4.595	2.305	1.525	5	285
030 Cosoleto	3	961	463	362	-	-
031 Delianuova	1	3.584	1.738	1.189	-	-
032 Feroleto della Chiesa	2	1.839	916	661	-	-
033 Ferruzzano	2	852	405	355	-	-
034 Fiumara	2	1.110	535	397	2	40
035 Galatro	1	1.978	918	756	-	-
036 Gerace	5	2.056	1.013	791	7	604
037 Giffone	1	2.149	1.069	703	-	-
038 Gioia Tauro	1	17.346	8.516	5.627	-	-
039 Gioiosa Ionica	5	6.453	3.141	2.173	15	447
040 Grotteria	8	1.923	920	763	25	1.493
041 Laganadi	2	474	223	209	-	-
042 Laureana di Borrello	1	5.143	2.527	1.852	1	418
043 Locri	3	11.392	5.490	3.905	2	322
044 Mammola	1	2.608	1.216	1.000	9	473
045 Marina di Gioiosa Ionica	5	6.038	2.980	2.037	2	157
046 Maropati	2	1.673	792	625	-	-
047 Martone	1	594	275	247	-	-
048 Melicuccà	1	1.050	508	439	-	-
049 Melicucco	2	4.793	2.397	1.507	-	-
050 Melito di Porto Salvo	5	10.484	5.049	3.529	1	22
051 Molochio	2	2.803	1.365	1.000	-	-
052 Monasterace	3	3.029	1.465	1.079	1	214
053 Montebello Ionico	7	5.924	2.917	2.220	15	990
054 Motta San Giovanni	4	5.688	2.777	2.098	9	551
055 Oppido Mamertina	4	5.559	2.663	2.017	-	-
056 Palizzi	5	2.708	1.320	1.079	-	-
057 Palmi	1	19.128	9.294	6.793	2	43
058 Pazzano	1	791	387	361	1	-
059 Placanica	5	1.138	556	461	7	271
060 Plati	5	3.332	1.697	1.028	4	219
061 Polistena	2	10.433	5.053	3.851	-	-
062 Portigliola	2	735	359	286	6	503
063 Reggio di Calabria	20	177.250	85.428	62.245	21	1.532

**Tavola 3.1 segue - Popolazione residente e famiglie per tipo di località abitata, sesso e comune**

CODICI COMUNI	Località abitate					
	Centri abitati			Nuclei abitati		
	Numero	Popolazione residente		Famiglie	Numero	Popolazione residente
		Totale	Di cui maschi			Totale
064 Riace	2	1.418	668	511	3	123
065 Rizziconi	5	6.007	2.941	1.946	13	1.536
066 Roccaforte del Greco	1	746	359	267	1	56
067 Roccella Ionica	2	6.039	2.931	2.245	4	157
068 Roghudi	1	1.127	577	455	2	238
069 Rosarno	1	13.247	6.732	4.453	5	1.427
070 Samo	1	1.084	526	440	-	-
071 San Giorgio Morgeto	1	3.104	1.491	1.056	-	-
072 San Giovanni di Gerace	1	607	275	242	-	-
073 San Lorenzo	7	3.247	1.617	1.321	3	102
074 San Luca	2	3.833	1.941	1.160	2	269
075 San Pietro di Caridà	4	1.545	729	583	-	-
076 San Procopio	1	593	288	207	-	-
077 San Roberto	6	1.824	899	658	2	128
078 Santa Cristina d'Aspromonte	2	1.068	510	418	2	19
079 Sant'Agata del Bianco	2	671	334	265	1	44
080 Sant'Alessio in Aspromonte	1	436	206	197	-	-
081 Sant'Eufemia d'Aspromonte	1	3.627	1.751	1.293	3	183
082 Sant'Illario dello Ionio	3	1.095	499	453	1	204
083 Santo Stefano in Aspromonte	3	1.410	702	586	1	19
084 Scido	2	1.047	500	368	-	-
085 Scilla	4	4.845	2.340	1.737	4	280
086 Seminara	4	3.121	1.518	1.126	1	180
087 Serrata	1	964	479	370	-	-
088 Siderno	3	16.153	7.911	5.316	5	133
089 Sinopoli	2	2.314	1.162	759	-	-
090 Staiti	1	383	169	192	-	-
091 Stignano	1	763	368	297	2	557
092 Stilo	3	2.367	1.186	801	5	143
093 Taurianova	3	14.960	7.258	5.112	11	563
094 Terranova Sappo Minulio	2	537	261	194	-	-
095 Varapodio	1	2.329	1.153	808	-	-
096 Villa San Giovanni	2	13.086	6.326	4.482	-	-
097 San Ferdinando	2	4.261	2.119	1.406	2	42
<b>Totale</b>	<b>264</b>	<b>528.560</b>	<b>256.739</b>	<b>186.321</b>	<b>316</b>	<b>20.075</b>



**Tavola 3.1 segue - Popolazione residente e famiglie per tipo di località abitata, sesso e comune**

CODICI COMUNI	Località abitate				
	Nuclei abitati		Case sparse		
	Popolazione residente	Famiglie	Popolazione residente		Famiglie
			Totale	Di cui maschi	
Di cui maschi					
001 Africo	-	-	8	4	2
002 Agnana Calabria	31	17	73	33	29
003 Anoia	-	-	49	28	13
004 Antonimina	81	59	87	48	38
005 Ardore	-	-	279	141	99
006 Bagaladi	14	11	108	57	33
007 Bagnara Calabria	74	45	64	28	23
008 Benestare	237	170	77	43	28
009 Bianco	24	23	105	50	36
010 Bivongi	-	-	10	5	4
011 Bova	-	-	373	187	168
012 Bovalino	81	48	265	130	90
013 Bova Marina	-	-	194	103	62
014 Brancaleone	96	64	411	211	167
015 Bruzzano Zeffirio	50	42	97	49	43
016 Calanna	60	56	43	19	14
017 Camini	110	77	2	1	1
018 Campo Calabro	91	60	126	65	41
019 Candidoni	21	12	63	34	28
020 Canolo	83	69	34	13	13
021 Caraffa del Bianco	-	-	26	12	10
022 Cardeto	696	543	63	32	23
023 Careri	-	-	46	24	14
024 Casignana	23	13	35	17	11
025 Caulonia	560	442	757	390	309
026 Ciminà	44	35	27	18	14
027 Cinquefrondi	10	10	447	229	149
028 Cittanova	124	70	499	246	167
029 Condofuri	146	108	175	91	64
030 Cosoleto	-	-	15	9	6
031 Delianuova	-	-	-	-	-
032 Feroleto della Chiesa	-	-	33	20	9
033 Ferruzzano	-	-	-	-	-
034 Fiumara	20	10	51	30	15
035 Galatro	-	-	329	173	123
036 Gerace	309	203	313	155	123
037 Giffone	-	-	33	20	10
038 Gioia Tauro	-	-	416	211	145
039 Gioiosa Ionica	215	139	144	74	49
040 Grotteria	735	541	195	101	67
041 Laganadi	-	-	24	11	10
042 Laureana di Borrello	208	131	148	75	49
043 Locri	159	104	1.283	630	423
044 Mammola	225	188	308	160	121
045 Marina di Gioiosa Ionica	80	53	245	116	82
046 Maropati	-	-	63	33	20
047 Martone	-	-	3	1	1
048 Melicuccà	-	-	29	18	11
049 Melicucco	-	-	203	114	56
050 Melito di Porto Salvo	8	7	-	-	-
051 Molochio	-	-	-	-	-
052 Monasterace	107	78	183	93	62
053 Montebello Ionico	481	379	8	4	4
054 Motta San Giovanni	272	195	210	100	67
055 Oppido Mamertina	-	-	-	-	-
056 Palizzi	-	-	1	1	1
057 Palmi	24	17	264	143	80
058 Pazzano	-	-	8	4	3
059 Placanica	135	106	98	50	38
060 Platì	106	58	272	148	81
061 Polistena	-	-	1.158	579	368
062 Portigliola	236	186	105	52	38
063 Reggio di Calabria	765	512	1.571	775	507
064 Riace	61	43	64	36	20
065 Rizziconi	778	475	107	59	40
066 Roccaforte del Greco	28	26	-	-	-
067 Roccella Ionica	76	51	566	251	230
068 Roghudi	120	78	-	-	-

**Tavola 3.1 segue - Popolazione residente e famiglie per tipo di località abitata, sesso e comune**

CODICI COMUNI	Località abitate				
	Nuclei abitati		Case sparse		
	Popolazione residente		Popolazione residente		Famiglie
	Di cui maschi	Famiglie	Totale	Di cui maschi	
069 Rosarno	723	433	377	214	121
070 Samo	-	-	13	8	5
071 San Giorgio Morgeto	-	-	280	134	108
072 San Giovanni di Gerace	-	-	2	1	1
073 San Lorenzo	50	38	8	5	4
074 San Luca	138	80	4	2	2
075 San Pietro di Caridà	-	-	170	89	48
076 San Procopio	-	-	24	13	9
077 San Roberto	62	38	33	18	13
078 Santa Cristina d'Aspromonte	10	9	8	6	4
079 Sant'Agata del Bianco	21	12	-	-	-
080 Sant'Alessio in Aspromonte	-	-	-	-	-
081 Sant'Eufemia d'Aspromonte	99	66	264	135	84
082 Sant'Ilario dello Ionio	109	80	90	44	32
083 Santo Stefano in Aspromonte	8	8	41	17	17
084 Scido	-	-	-	-	-
085 Scilla	149	91	51	26	21
086 Seminara	99	55	51	23	14
087 Serrata	-	-	-	-	-
088 Siderno	65	40	448	223	148
089 Sinopoli	-	-	15	8	6
090 Staiti	-	-	12	6	4
091 Stignano	282	187	53	27	19
092 Stilo	74	48	306	166	102
093 Taurianova	281	194	276	142	90
094 Terranova Sappo Minulio	-	-	-	-	-
095 Varapodio	-	-	-	-	-
096 Villa San Giovanni	-	-	33	18	11
097 San Ferdinando	21	14	36	21	11
<b>Totale</b>	<b>9.995</b>	<b>6.947</b>	<b>15.588</b>	<b>7.900</b>	<b>5.426</b>

**Tavola 3.2 - Edifici ed abitazioni per tipo di località abitata e comune**

CODICI COMUNI	Località abitate					
	Centri abitati				Nuclei abitati	
	Edifici	Di cui utilizzati per abitazione	Abitazioni	Di cui occupate da persone residenti	Edifici	Di cui utilizzati per abitazione
001 Africo	898	740	1.128	1.020	-	-
002 Agnana Calabria	520	376	433	223	16	12
003 Anoa	1.182	1.001	1.213	785	-	-
004 Antonimina	540	465	567	468	52	52
005 Ardore	2.726	2.184	2.978	1.818	-	-
006 Bagaladi	575	451	614	441	27	27
007 Bagnara Calabria	3.365	2.682	4.363	3.666	94	62
008 Benestare	962	767	951	679	196	174
009 Bianco	1.588	1.364	2.676	1.422	55	49
010 Bivongi	1.023	751	1.170	652	-	-
011 Bova	93	69	86	40	-	-
012 Bovalino	2.945	2.323	4.183	2.714	122	91
013 Bova Marina	1.354	1.166	2.397	1.354	-	-
014 Brancaleone	1.466	1.307	1.992	1.297	71	67
015 Bruzzano Zeffirio	903	654	741	536	226	198
016 Calanna	656	475	568	419	86	56
017 Camini	350	284	342	183	116	98
018 Campo Calabro	1.201	1.058	1.724	1.281	70	64
019 Candidoni	243	208	239	128	23	19
020 Canolo	480	283	603	289	89	72
021 Caraffa del Bianco	591	512	540	224	-	-
022 Cardeto	521	473	513	316	891	876
023 Careri	1.423	1.147	1.475	845	-	-
024 Casignana	395	321	489	290	15	15
025 Caulonia	3.525	2.773	4.964	2.308	930	626
026 Ciminà	687	368	395	245	85	61
027 Cinquefrondi	2.496	2.187	2.899	2.025	38	24
028 Cittanova	4.614	3.840	5.075	3.628	169	169
029 Condofuri	1.984	1.599	2.520	1.524	231	149
030 Cosoleto	589	491	602	361	-	-
031 Delianuova	1.483	1.134	1.554	1.181	-	-
032 Feroleto della Chiesa	1.033	904	1.021	646	-	-
033 Ferruzzano	1.095	756	828	352	-	-
034 Fiumara	694	439	563	397	13	10
035 Galatò	1.414	1.020	1.174	752	-	-
036 Gerace	1.119	1.041	1.248	779	243	227
037 Giffone	1.436	1.174	1.323	703	-	-
038 Gioia Tauro	4.426	3.663	7.106	5.571	-	-
039 Gioiosa Ionica	2.976	2.334	3.138	2.172	235	190
040 Grotteria	2.032	1.892	2.268	763	879	825
041 Laganadi	404	318	387	203	-	-
042 Laureana di Borrello	3.283	2.289	2.727	1.841	165	159
043 Locri	3.159	2.808	4.981	3.882	88	85
044 Mammola	1.964	1.445	1.593	999	640	408
045 Marina di Gioiosa Ionica	2.148	1.789	3.212	2.024	77	54
046 Maropati	1.192	993	1.116	625	-	-
047 Martone	570	399	459	247	-	-
048 Melicuccà	788	508	644	439	-	-
049 Melicucco	1.886	1.620	2.012	1.507	-	-
050 Melito di Porto Salvo	3.649	3.274	5.593	3.485	17	17
051 Molochio	1.411	1.152	1.635	1.000	-	-
052 Monasterace	1.034	894	2.115	1.072	108	71
053 Montebello Ionico	3.309	2.523	3.656	2.218	552	442
054 Motta San Giovanni	2.803	2.383	3.976	2.094	254	239
055 Oppido Mamertina	2.750	2.006	2.635	1.982	-	-
056 Palizzi	1.564	1.419	2.095	1.078	-	-
057 Palmi	5.574	4.444	8.742	6.595	75	53
058 Pazzano	395	362	643	361	2	1
059 Placanica	613	530	717	461	189	177
060 Platì	1.969	1.487	1.665	1.028	65	64
061 Polistena	3.575	3.144	4.580	3.806	-	-
062 Portigliola	555	453	502	286	223	179
063 Reggio di Calabria	34.678	29.832	80.630	62.203	648	544
064 Riace	921	675	996	510	84	68
065 Rizziconi	2.452	2.051	2.588	1.904	632	556
066 Roccaforte del Greco	440	255	324	265	100	35
067 Roccella Ionica	2.227	1.967	3.493	2.242	213	213
068 Roghudi	533	526	546	401	446	209
069 Rosarno	4.983	3.748	5.220	4.439	482	410

**Tavola 3.2 segue - Edifici ed abitazioni per tipo di località abitata e comune**

CODICI COMUNI	Località abitate					
	Centri abitati				Nuclei abitati	
	Edifici	Di cui utilizzati per abitazione	Abitazioni	Di cui occupate da persone residenti	Edifici	Di cui utilizzati per abitazione
070 Samo	834	408	491	438	-	-
071 San Giorgio Morgeto	1.671	1.335	1.519	1.053	-	-
072 San Giovanni di Gerace	422	363	455	241	-	-
073 San Lorenzo	2.363	1.728	2.444	1.304	50	38
074 San Luca	1.381	1.058	1.526	1.160	79	68
075 San Pietro di Caridà	1.180	1.005	1.201	583	-	-
076 San Procopio	321	207	292	204	-	-
077 San Roberto	1.009	754	1.024	654	44	36
078 Santa Cristina d'Aspromonte	714	574	653	418	10	9
079 Sant'Agata del Bianco	366	359	429	265	6	6
080 Sant'Alessio in Aspromonte	236	191	294	196	-	-
081 Sant'Eufemia d'Aspromonte	1.419	1.116	2.088	1.290	83	66
082 Sant'Illario dello Ionio	916	662	997	452	85	67
083 Santo Stefano in Aspromonte	880	800	1.185	586	24	19
084 Scido	524	504	561	331	-	-
085 Scilla	2.938	2.188	2.967	1.735	117	92
086 Seminara	2.003	1.387	1.717	1.124	71	57
087 Serrata	571	401	485	370	-	-
088 Siderno	5.923	4.623	7.248	5.306	78	51
089 Sinopoli	931	759	1.096	757	-	-
090 Staiti	471	304	327	192	-	-
091 Stignano	616	592	660	297	234	223
092 Stilo	869	786	1.064	801	81	76
093 Taurianova	6.424	5.208	7.339	5.111	347	275
094 Terranova Sappo Minulio	439	272	299	194	-	-
095 Varapodio	1.200	822	985	808	-	-
096 Villa San Giovanni	2.797	2.350	6.163	4.469	-	-
097 San Ferdinando	1.687	1.422	2.121	1.406	76	76
<b>Totale</b>	<b>189.537</b>	<b>154.148</b>	<b>265.775</b>	<b>185.439</b>	<b>11.417</b>	<b>9.356</b>

**Tavola 3.2 segue - Edifici ed abitazioni per tipo di località abitata e comune**

CODICI COMUNI	Località abitate					
	Nuclei abitati		Case sparse			
	Abitazioni	Di cui occupate da persone residenti	Edifici	Di cui utilizzati per abitazione	Abitazioni	Di cui occupate da persone residenti
001 Africo	-	-	7	7	24	2
002 Agnana Calabra	21	17	50	50	53	29
003 Anoaia	-	-	11	11	13	13
004 Antonimina	59	59	31	31	38	38
005 Ardore	-	-	155	136	140	98
006 Bagaladi	27	11	127	126	131	33
007 Bagnara Calabra	69	45	50	45	46	23
008 Benestare	210	170	36	36	41	28
009 Bianco	64	23	114	87	137	36
010 Bivongi	-	-	6	6	5	4
011 Bova	-	-	394	394	440	168
012 Bovalino	170	48	115	115	163	89
013 Bova Marina	-	-	212	212	232	62
014 Brancaleone	94	64	161	161	228	165
015 Bruzzano Zeffirio	220	39	53	53	66	43
016 Calanna	66	56	30	30	37	14
017 Camini	120	77	3	3	3	1
018 Campo Calabro	80	60	39	39	52	41
019 Candidoni	19	12	30	29	34	28
020 Canolo	97	69	23	23	25	13
021 Caraffa del Bianco	-	-	9	9	10	10
022 Cardeto	905	543	59	59	62	23
023 Careri	-	-	15	15	21	14
024 Casignana	22	13	11	11	11	11
025 Caulonia	814	442	515	514	616	309
026 Ciminà	64	35	13	13	14	14
027 Cinquefrondi	25	10	217	217	276	148
028 Cittanova	173	70	239	239	256	167
029 Condofuri	153	108	97	97	101	64
030 Cosoleto	-	-	43	43	43	6
031 Delianuova	-	-	142	142	142	-
032 Feroleto della Chiesa	-	-	17	17	18	9
033 Ferruzzano	-	-	-	-	-	-
034 Fiumara	11	10	21	21	24	15
035 Galatro	-	-	178	178	187	116
036 Gerace	273	202	171	170	216	123
037 Giffone	-	-	15	15	18	10
038 Gioia Tauro	-	-	177	177	208	144
039 Gioiosa Ionica	203	139	63	63	67	49
040 Grotteria	936	541	250	250	299	67
041 Laganadi	-	-	30	30	30	10
042 Laureana di Borrello	183	131	75	75	77	49
043 Locri	115	104	361	361	440	423
044 Mammola	433	188	282	282	298	120
045 Marina di Gioiosa Ionica	65	53	106	106	120	82
046 Maropati	-	-	27	27	28	20
047 Martone	-	-	2	2	2	1
048 Melicuccà	-	-	18	17	17	11
049 Melicucco	-	-	105	105	106	56
050 Melito di Porto Salvo	18	7	10	10	10	-
051 Molochio	-	-	-	-	-	-
052 Monasterace	102	69	80	80	106	60
053 Montebello Ionico	554	378	8	8	8	4
054 Motta San Giovanni	279	194	135	135	149	67
055 Oppido Mamertina	-	-	-	-	-	-
056 Palizzi	-	-	1	1	1	1
057 Palmi	55	17	91	91	133	80
058 Pazzano	1	-	7	7	12	3
059 Placanica	186	105	60	60	69	38
060 Platì	79	58	104	104	120	81
061 Polistena	-	-	394	394	465	365
062 Portigliola	247	186	45	45	50	38
063 Reggio di Calabria	696	512	607	607	805	507
064 Riace	86	43	21	18	23	20
065 Rizziconi	600	473	106	106	107	40
066 Roccaforte del Greco	42	26	-	-	-	-
067 Roccella Ionica	233	51	279	235	391	227
068 Roghudi	223	77	-	-	-	-
069 Rosarno	475	433	161	161	182	121

**Tavola 3.2 segue - Edifici ed abitazioni per tipo di località abitata e comune**

CODICI COMUNI	Località abitate					
	Nuclei abitati		Case sparse			
	Abitazioni	Di cui occupate da persone residenti	Edifici	Di cui utilizzati per abitazione	Abitazioni	Di cui occupate da persone residenti
070 Samo	-	-	7	7	8	5
071 San Giorgio Morgeto	-	-	125	125	133	108
072 San Giovanni di Gerace	-	-	1	1	1	1
073 San Lorenzo	52	38	9	6	7	4
074 San Luca	117	80	6	6	7	2
075 San Pietro di Caridà	-	-	133	133	135	48
076 San Procopio	-	-	9	8	9	9
077 San Roberto	53	37	159	159	169	13
078 Santa Cristina d'Aspromonte	9	9	4	4	4	4
079 Sant'Agata del Bianco	13	12	1	1	1	-
080 Sant'Alessio in Aspromonte	-	-	4	4	4	-
081 Sant'Eufemia d'Aspromonte	95	66	330	330	364	84
082 Sant'Illario dello Ionio	108	80	51	51	53	32
083 Santo Stefano in Aspromonte	30	8	76	76	88	17
084 Scido	-	-	-	-	-	-
085 Scilla	111	91	97	97	102	21
086 Seminara	72	55	20	20	28	14
087 Serrata	-	-	-	-	-	-
088 Siderno	57	40	145	145	161	148
089 Sinopoli	-	-	12	12	13	6
090 Staiti	-	-	14	14	14	4
091 Stignano	334	187	39	39	40	19
092 Stilo	76	48	150	150	158	102
093 Taurianova	297	194	166	166	190	90
094 Terranova Sappo Minulio	-	-	10	10	10	-
095 Varapodio	-	-	-	-	-	-
096 Villa San Giovanni	-	-	17	17	64	11
097 San Ferdinando	111	14	25	25	26	11
<b>Totale</b>	<b>11.102</b>	<b>6.927</b>	<b>8.624</b>	<b>8.517</b>	<b>10.035</b>	<b>5.404</b>

**Tavola 3.3 - Altitudine, popolazione residente per sesso, numero delle famiglie, degli edifici e delle abitazioni, per comune e località abitata**

COMUNI E LOCALITÀ	Altitudine(mt)	Popolazione residente			Famiglie	Edifici	Abitazioni
		Totale	Maschi	Femmine			
<b>AFRICO</b>	<b>13/1854</b>	<b>3.465</b>	<b>1.741</b>	<b>1.724</b>	<b>1.022</b>	<b>905</b>	<b>1.152</b>
AFRICO NUOVO *	15	3.457	1.737	1.720	1.020	898	1.128
Case Sparse	-	8	4	4	2	1	2
<b>Africo (1)</b>	<b>285/1854</b>	-	-	-	-	<b>6</b>	<b>22</b>
Case Sparse	-	-	-	-	-	6	22
<b>Cagnuso-Boschetto (2)</b>	<b>800/1260</b>	-	-	-	-	-	-
Case Sparse	-	-	-	-	-	-	-
<b>AGNANA CALABRA</b>	<b>77/524</b>	<b>673</b>	<b>323</b>	<b>350</b>	<b>269</b>	<b>586</b>	<b>507</b>
AGNANA CALABRA *	210	543	259	284	223	520	433
Santa Caterina	180	57	31	26	17	16	21
Case Sparse	-	73	33	40	29	50	53
<b>ANOIA</b>	<b>45/369</b>	<b>2.378</b>	<b>1.126</b>	<b>1.252</b>	<b>799</b>	<b>1.193</b>	<b>1.226</b>
ANOIA INFERIORE *	210	1.214	572	642	430	612	647
ANOIA SUPERIORE	256	1.115	526	589	356	570	566
Case Sparse	-	49	28	21	13	11	13
<b>ANTONIMINA</b>	<b>70/989</b>	<b>1.442</b>	<b>727</b>	<b>715</b>	<b>566</b>	<b>623</b>	<b>664</b>
ANTONIMINA *	327	635	315	320	273	381	370
BAGNI-MINERALI	95	293	136	157	102	90	101
TRE ARIE	425	278	147	131	94	69	96
San Nicola	325	91	49	42	36	31	36
Solfurio	175	22	11	11	12	12	12
Vigne	180	36	21	15	11	9	11
Case Sparse	-	87	48	39	38	31	38
<b>ARDORE</b>	<b>0/586</b>	<b>4.820</b>	<b>2.277</b>	<b>2.543</b>	<b>1.924</b>	<b>2.881</b>	<b>3.118</b>
ARDORE *	250	558	257	301	235	537	500
ARDORE MARINA (1)	8	3.485	1.650	1.835	1.370	1.726	2.107
BOMBILE	260	111	43	68	49	121	82
SAN NICOLA	350	387	186	201	171	342	289
Case Sparse	-	279	141	138	99	155	140
<b>BAGALADI</b>	<b>350/1673</b>	<b>1.286</b>	<b>618</b>	<b>668</b>	<b>485</b>	<b>729</b>	<b>772</b>
BAGALADI *	473	1.120	535	585	431	560	599
IELASI (1)	363	27	12	15	10	15	15
Embrisi (2)	970	26	13	13	8	8	8
Saguccio (3)	1054	5	1	4	3	19	19
Case Sparse	-	108	57	51	33	127	131
<b>Croce di Romeo (4)</b>	<b>1371/1450</b>	-	-	-	-	-	-
Case Sparse	-	-	-	-	-	-	-
<b>BAGNARA CALABRA</b>	<b>0/633</b>	<b>11.230</b>	<b>5.566</b>	<b>5.664</b>	<b>3.734</b>	<b>3.509</b>	<b>4.478</b>
BAGNARA CALABRA *	50	8.890	4.450	4.440	2.930	2.302	3.426
CERAMIDA-PELLEGRINA	380	1.678	805	873	572	853	732
SOLANO INFERIORE (1)	552	451	209	242	164	210	205
Covala	582	17	7	10	5	19	9
Pantani di Limbi	560	21	14	7	7	16	15
Picìo	573	39	19	20	12	12	13
Pomarelli	545	70	34	36	21	47	32
Case Sparse	-	64	28	36	23	50	46
<b>BENESTARE</b>	<b>20/553</b>	<b>2.426</b>	<b>1.196</b>	<b>1.230</b>	<b>886</b>	<b>1.194</b>	<b>1.202</b>
BENESTARE *	250	973	459	514	396	604	548
BOSCO-BELLORO (1)	33	872	447	425	284	349	392
GABELLE (2)	33	25	10	15	8	9	11
Canale	250	104	47	57	33	44	40
Meta-Piraino	105	81	40	41	26	28	32
Nasida	31	16	8	8	5	6	7
Nasida Sud	31	16	9	7	7	14	15
Russellina	125	99	44	55	39	44	46
San Giovanni	100	21	9	12	8	10	10
Scarparina	76	142	80	62	52	50	60
Case Sparse	-	77	43	34	28	36	41
<b>BIANCO</b>	<b>0/277</b>	<b>4.047</b>	<b>1.955</b>	<b>2.092</b>	<b>1.483</b>	<b>1.757</b>	<b>2.877</b>
BIANCO *	12	3.412	1.640	1.772	1.235	1.307	2.131
PARDESCA	47	475	241	234	189	281	545
Crocefisso	162	55	24	31	23	55	64
Case Sparse	-	105	50	55	36	114	137
<b>BIVONGI</b>	<b>184/1129</b>	<b>1.596</b>	<b>770</b>	<b>826</b>	<b>656</b>	<b>1.029</b>	<b>1.175</b>
BIVONGI *	270	1.586	765	821	652	1.023	1.170
Case Sparse	-	10	5	5	4	6	5
<b>BOVA</b>	<b>140/1275</b>	<b>474</b>	<b>237</b>	<b>237</b>	<b>208</b>	<b>487</b>	<b>526</b>
BOVA *	820	101	50	51	40	93	86
Case Sparse	-	373	187	186	168	394	440
<b>Cagnuso-Boschetto (1)</b>	<b>800/1260</b>	-	-	-	-	-	-
Case Sparse	-	-	-	-	-	-	-
<b>BOVALINO</b>	<b>0/252</b>	<b>8.358</b>	<b>4.109</b>	<b>4.249</b>	<b>2.879</b>	<b>3.182</b>	<b>4.516</b>
BOSCO SANT'IPPOLITO (1)	26	722	371	351	232	285	278

**Tavola 3.3 segue - Altitudine, popolazione residente per sesso, numero delle famiglie, degli edifici e delle abitazioni, per comune e località abitata**

COMUNI E LOCALITÀ	Altitudine(mt)	Popolazione residente			Famiglie	Edifici	Abitazioni
		Totale	Maschi	Femmine			
BOVALINO * (2)	11	7.211	3.527	3.684	2.509	2.660	3.905
San Nicola	9	160	81	79	48	122	170
Case Sparse	-	265	130	135	90	115	163
<b>BOVA MARINA</b>	<b>0/642</b>	<b>3.967</b>	<b>1.931</b>	<b>2.036</b>	<b>1.416</b>	<b>1.566</b>	<b>2.629</b>
BOVA MARINA *	20	3.548	1.716	1.832	1.280	1.232	2.262
SAN PASQUALE	13	225	112	113	74	122	135
Case Sparse	-	194	103	91	62	212	232
<b>BRANCALEONE</b>	<b>0/525</b>	<b>3.882</b>	<b>1.851</b>	<b>2.031</b>	<b>1.558</b>	<b>1.698</b>	<b>2.314</b>
BRANCALEONE-MARINA *	12	2.943	1.390	1.553	1.166	1.236	1.677
GALATI	42	322	140	182	141	198	284
PRESSOCITO	411	33	14	19	20	32	31
Fiumarella	41	93	49	44	32	44	52
Pantano Grande	5	80	47	33	32	27	42
Case Sparse	-	411	211	200	167	161	228
<b>BRUZZANO ZEFFIRIO</b>	<b>0/571</b>	<b>1.401</b>	<b>661</b>	<b>740</b>	<b>628</b>	<b>1.182</b>	<b>1.027</b>
BRUZZANO ZEFFIRIO *	82	1.040	498	542	456	619	576
MOTTICELLA	120	155	64	91	87	284	165
Marinella	7	109	50	59	42	226	220
Case Sparse	-	97	49	48	43	53	66
<b>CALANNA</b>	<b>162/850</b>	<b>1.183</b>	<b>527</b>	<b>656</b>	<b>489</b>	<b>772</b>	<b>671</b>
CALANNA *	511	296	121	175	124	240	177
MILANESI	437	122	53	69	64	118	101
MULINI DI CALANNA	264	83	39	44	37	67	49
VILLA MESA	461	507	235	272	194	231	241
Rosaniti	387	50	23	27	18	30	19
Serro	425	82	37	45	38	56	47
Case Sparse	-	43	19	24	14	30	37
<b>CAMINI</b>	<b>0/470</b>	<b>736</b>	<b>342</b>	<b>394</b>	<b>261</b>	<b>469</b>	<b>465</b>
CAMINI *	300	502	231	271	183	350	342
Catenacci	90	45	21	24	13	14	15
Ellera	35	94	48	46	33	64	63
Torre Ellera	28	46	21	25	12	17	18
Travatura	50	47	20	27	19	21	24
Case Sparse	-	2	1	1	1	3	3
<b>Casemusco-Sanleonte (1)</b>	<b>250/253</b>	-	-	-	-	-	-
Case Sparse	-	-	-	-	-	-	-
<b>CAMPO CALABRO</b>	<b>58/498</b>	<b>4.074</b>	<b>2.008</b>	<b>2.066</b>	<b>1.384</b>	<b>1.310</b>	<b>1.856</b>
CAMPO CALABRO * (1)	138	3.682	1.814	1.868	1.261	1.175	1.694
TIMPANARI (2)	72	70	38	32	22	26	30
Colosi	125	27	11	16	9	9	12
Matiniti I	452	68	32	36	19	25	25
Matiniti II	452	41	20	21	13	14	17
Matiniti Superiore	388	33	16	17	9	10	13
Timpanari I	75	27	12	15	10	12	13
Case Sparse	-	126	65	61	41	39	52
<b>CANDIDONI</b>	<b>6/550</b>	<b>410</b>	<b>203</b>	<b>207</b>	<b>168</b>	<b>296</b>	<b>292</b>
CANDIDONI *	239	312	148	164	128	243	239
Mantegna (1)	380	35	21	14	12	23	19
Case Sparse	-	51	27	24	20	22	26
<b>Ardegna (2)</b>	<b>522/526</b>	-	-	-	-	-	-
Case Sparse	-	-	-	-	-	-	-
<b>Sovereto (3)</b>	<b>6/71</b>	<b>12</b>	<b>7</b>	<b>5</b>	<b>8</b>	<b>8</b>	<b>8</b>
Case Sparse	-	12	7	5	8	8	8
<b>CANOLO</b>	<b>122/967</b>	<b>957</b>	<b>461</b>	<b>496</b>	<b>371</b>	<b>592</b>	<b>725</b>
CANOLO *	432	272	133	139	109	322	219
CANOLO NUOVA	890	355	177	178	138	88	315
MONDAROLA (1)	636	40	24	16	16	35	32
PRESTARONA (2)	250	51	23	28	20	31	28
SCORCIAPELLE (1)	680	15	8	7	6	4	9
Chiusa	520	21	10	11	8	8	10
Giannarena	600	14	6	8	6	13	15
Malivindi	625	52	18	34	19	16	22
Pirone	540	33	15	18	13	20	19
Preiale	200	29	15	14	9	10	11
Summichele	207	21	9	12	8	13	12
Zovaianni	690	20	10	10	6	9	8
Case Sparse	-	34	13	21	13	23	25
<b>CARAFFA DEL BIANCO</b>	<b>38/450</b>	<b>622</b>	<b>290</b>	<b>332</b>	<b>248</b>	<b>600</b>	<b>550</b>
CARAFFA DEL BIANCO * (1)	355	596	278	318	238	591	540
Case Sparse	-	26	12	14	10	9	10
<b>Faccioli (2)</b>	<b>405/434</b>	-	-	-	-	-	-
SANT'AGATA DEL BIANCO (3)	405	-	-	-	-	-	-



**Tavola 3.3 segue - Altitudine, popolazione residente per sesso, numero delle famiglie, degli edifici e delle abitazioni, per comune e località abitata**

COMUNI E LOCALITÀ	Altitudine(mt)	Popolazione residente			Famiglie	Edifici	Abitazioni
		Totale	Maschi	Femmine			
<i>Case Sparse</i>	-	-	-	-	-	-	-
<b>CARDETO</b>	<b>400/1679</b>	<b>2.325</b>	<b>1.122</b>	<b>1.203</b>	<b>882</b>	<b>1.471</b>	<b>1.480</b>
CARDETO *	700	619	290	329	243	433	426
CONTRADA MANNARELLA	872	54	23	31	20	29	29
CONTRADA PANTANO	700	149	81	68	53	59	58
Contrada Ambele	892	105	53	52	44	63	67
Contrada Campicelli	1200	31	16	15	9	15	16
Contrada Capitano	975	76	36	40	25	25	26
Contrada Cardeto Nord	1230	135	64	71	51	84	84
Contrada Cardeto Sud-Taviano	1050	51	20	31	16	89	87
Contrada Castanea	1080	57	25	32	26	39	39
Contrada Castellano	800	31	17	14	12	23	23
Contrada Chieti	700	19	9	10	5	5	5
Contrada Chiumputo	968	21	9	12	8	13	13
Contrada Colachecco	854	13	6	7	6	11	11
Contrada Crupazza	880	20	10	10	6	9	9
Contrada Donna	1200	70	36	34	25	59	61
Contrada Dromo	919	17	6	11	6	5	6
Contrada Faveliti	650	88	44	44	31	37	39
Contrada Garcea	960	47	20	27	21	44	44
Contrada Iriti	925	19	8	11	7	11	11
Contrada Lacco	931	10	5	5	6	12	12
Contrada Lamberta	1050	43	21	22	18	18	19
Contrada Liddu	1050	34	19	15	11	24	24
Contrada Liso	725	51	23	28	23	30	31
Contrada Loddini	879	12	5	7	7	22	22
Contrada Malacrinò	750	23	11	12	7	11	11
Contrada Mallamaci	767	35	21	14	13	24	24
Contrada Piraino	960	25	12	13	11	16	17
Contrada Rinazza	977	52	22	30	16	18	20
Contrada Sant'Elia	750	89	45	44	32	41	40
Contrada Scala	935	19	10	9	10	13	13
Contrada Sclanò	1160	55	27	28	26	55	56
Contrada Starà	800	13	7	6	6	9	9
Contrada Survi	550	60	33	27	20	22	22
Contrada Terusa	784	52	25	27	18	19	19
Località Badia	520	54	25	29	14	16	16
Località San Pietro di Mannarella	850	13	6	7	7	9	9
<i>Case Sparse</i>	-	63	32	31	23	59	62
<b>Croce di Romeo (1)</b>	<b>1371/1450</b>	-	-	-	-	-	-
<i>Case Sparse</i>	-	-	-	-	-	-	-
<b>CARERI</b>	<b>50/1572</b>	<b>2.443</b>	<b>1.194</b>	<b>1.249</b>	<b>859</b>	<b>1.438</b>	<b>1.496</b>
CARERI * (1)	320	730	342	388	307	469	518
NATILE NUOVO	175	1.218	612	606	382	633	641
NATILE VECCHIO	328	449	216	233	156	321	316
<i>Case Sparse</i>	-	46	24	22	14	15	21
<b>Contrada Negrella (2)</b>	<b>625/1572</b>	-	-	-	-	-	-
<i>Case Sparse</i>	-	-	-	-	-	-	-
<b>CASIGNANA</b>	<b>0/683</b>	<b>775</b>	<b>377</b>	<b>398</b>	<b>316</b>	<b>421</b>	<b>522</b>
CASIGNANA *	342	699	337	362	292	395	489
Nucleo Palazzi	11	41	23	18	13	15	22
<i>Case Sparse</i>	-	35	17	18	11	11	11
<b>CAULONIA</b>	<b>0/1241</b>	<b>7.756</b>	<b>3.786</b>	<b>3.970</b>	<b>3.069</b>	<b>4.970</b>	<b>6.394</b>
CAMPOLI CERASARA	803	145	70	75	52	77	87
CAMPOLI RUPETTI	566	109	49	60	47	77	71
CAULONIA *	300	1.569	747	822	676	1.142	1.426
CAULONIA MARINA	10	2.669	1.279	1.390	996	873	1.972
FOCA	60	443	206	237	180	309	368
SAN NICOLA	320	322	169	153	140	350	245
URSINI	457	143	73	70	63	148	155
VASI (1)	5	472	243	229	164	549	640
Agromastelli	641	41	23	18	22	75	42
Aguglia	8	158	76	82	49	45	81
Barone	784	19	9	10	10	22	11
Calatria	260	79	37	42	36	90	89
Candidati	120	51	26	25	16	45	39
Carrubbara-Liserà	72	158	87	71	54	75	76
Chiaravalle	375	9	3	6	6	33	33
Cufò San Blasio	431	25	12	13	11	50	16
Ficara	600	25	11	14	10	18	17
Fratelleri	325	26	12	14	7	12	7
Gozza	578	15	7	8	6	25	6

**Tavola 3.3 segue - Altitudine, popolazione residente per sesso, numero delle famiglie, degli edifici e delle abitazioni, per comune e località abitata**

COMUNI E LOCALITÀ	Altitudine(mt)	Popolazione residente			Famiglie	Edifici	Abitazioni
		Totale	Maschi	Femmine			
Mangione-Calamandre	62	48	30	18	21	34	33
Migliuso	409	42	22	20	14	36	19
Obile	450	22	11	11	11	29	23
Percia	200	54	26	28	20	23	21
Pezzolo	475	92	45	47	37	68	58
Popelli	412	58	24	34	22	30	28
Salincriti	530	20	6	14	14	16	23
Sorgiulia	217	39	19	20	16	20	26
Stefano	466	48	26	22	18	21	18
Tarzia	64	25	15	10	10	46	22
Tumba	404	6	3	3	5	13	7
Vincilago	92	41	20	21	16	19	17
Ziia (2)	1023	26	10	16	11	85	102
Case Sparse	-	757	390	367	309	515	616
<b>CIMINÀ</b>	<b>80/1045</b>	<b>683</b>	<b>334</b>	<b>349</b>	<b>294</b>	<b>785</b>	<b>473</b>
CIMINÀ *	312	575	272	303	245	687	395
Camuti	175	31	16	15	12	12	12
Fantò	124	16	10	6	7	7	7
Moleti (1)	1000	1	-	1	1	52	30
Quarantana	149	33	18	15	15	14	15
Case Sparse	-	27	18	9	14	13	14
<b>CINQUEFRONDI</b>	<b>172/1042</b>	<b>6.461</b>	<b>3.202</b>	<b>3.259</b>	<b>2.197</b>	<b>2.751</b>	<b>3.200</b>
CINQUE FRONDI * (1)	257	5.994	2.963	3.031	2.038	2.496	2.899
Petricciana	400	20	10	10	10	38	25
Case Sparse	-	447	229	218	149	217	276
<b>CITTANOVA</b>	<b>77/996</b>	<b>10.675</b>	<b>5.129</b>	<b>5.546</b>	<b>3.871</b>	<b>5.022</b>	<b>5.504</b>
CITTANOVA *	400	9.716	4.645	5.071	3.552	4.528	4.988
FIOLLI (1)	204	38	19	19	17	22	22
SAN PIETRO	142	188	95	93	65	64	65
Carbonara	135	44	24	20	11	14	14
Feudotti I (2)	127	146	78	68	45	50	51
Feudotti II	158	44	22	22	14	23	23
Zomaro (3)	942	-	-	-	-	82	85
Case Sparse	-	499	246	253	167	239	256
<b>CONDOFURI</b>	<b>0/1139</b>	<b>5.055</b>	<b>2.542</b>	<b>2.513</b>	<b>1.697</b>	<b>2.312</b>	<b>2.774</b>
AMENDOLEA	358	166	88	78	50	56	53
CONDOFURI *	339	237	118	119	91	216	170
GALLICIANÒ	621	92	52	40	32	80	53
SAN CARLO-CONDOFURI MARINA	40	4.000	1.997	2.003	1.322	1.512	2.029
STRACI (1)	15	100	50	50	30	120	215
Barone	170	52	30	22	19	60	32
Carcara	225	83	43	40	30	46	36
Grotta	339	34	15	19	19	65	36
Mangani	261	55	25	30	20	30	25
Vucida	610	61	33	28	20	30	24
Case Sparse	-	175	91	84	64	97	101
<b>Messari - Lestizi (2)</b>	<b>250/1004</b>	-	-	-	-	-	-
Case Sparse	-	-	-	-	-	-	-
<b>COSOLETO</b>	<b>97/1894</b>	<b>976</b>	<b>472</b>	<b>504</b>	<b>368</b>	<b>632</b>	<b>645</b>
ACQUARO	401	110	51	59	45	108	118
COSOLETO *	440	426	210	216	167	237	245
SITIZANO	339	425	202	223	150	244	239
Case Sparse	-	15	9	6	6	43	43
<b>DELIANUOVA</b>	<b>370/1683</b>	<b>3.584</b>	<b>1.738</b>	<b>1.846</b>	<b>1.189</b>	<b>1.625</b>	<b>1.696</b>
DELIANUOVA *	600	3.584	1.738	1.846	1.189	1.483	1.554
Case Sparse	-	-	-	-	-	142	142
<b>FEROLETO DELLA CHIESA</b>	<b>40/225</b>	<b>1.872</b>	<b>936</b>	<b>936</b>	<b>670</b>	<b>1.050</b>	<b>1.039</b>
FEROLETO DELLA CHIESA *	159	1.012	497	515	358	548	520
PLAESANO	210	827	419	408	303	485	501
Case Sparse	-	33	20	13	9	17	18
<b>FERRUZZANO</b>	<b>0/474</b>	<b>852</b>	<b>405</b>	<b>447</b>	<b>355</b>	<b>1.095</b>	<b>828</b>
CANALELLO	10	550	263	287	218	342	334
FERRUZZANO *	470	302	142	160	137	753	494
Case Sparse	-	-	-	-	-	-	-
<b>FIUMARA</b>	<b>110/617</b>	<b>1.201</b>	<b>585</b>	<b>616</b>	<b>422</b>	<b>728</b>	<b>598</b>
SAN NICOLA *	192	867	425	442	321	555	474
SAN PIETRO	128	243	110	133	76	139	89
Acqua Murata	543	21	10	11	5	8	6
Baglio Adorno	555	19	10	9	5	5	5
Case Sparse	-	51	30	21	15	21	24
<b>GALATRO</b>	<b>124/1143</b>	<b>2.307</b>	<b>1.091</b>	<b>1.216</b>	<b>879</b>	<b>1.592</b>	<b>1.361</b>
GALATRO *	158	1.978	918	1.060	756	1.414	1.174

**Tavola 3.3 segue - Altitudine, popolazione residente per sesso, numero delle famiglie, degli edifici e delle abitazioni, per comune e località abitata**

COMUNI E LOCALITÀ	Altitudine(mt)	Popolazione residente			Famiglie	Edifici	Abitazioni
		Totale	Maschi	Femmine			
<i>Case Sparse</i>	-	329	173	156	123	178	187
<b>Acqua Rugiada (1)</b>	<b>1075/1127</b>	-	-	-	-	-	-
<i>Case Sparse</i>	-	-	-	-	-	-	-
<b>GERACE</b>	<b>53/952</b>	<b>2.973</b>	<b>1.477</b>	<b>1.496</b>	<b>1.117</b>	<b>1.533</b>	<b>1.737</b>
CAVURIA	210	246	109	137	96	95	112
GERACE *	500	1.189	582	607	472	730	753
MERICI (1)	70	206	110	96	74	92	99
MONACI (2)	700	214	106	108	76	128	185
PRESTARONA (3)	180	201	106	95	73	74	99
Badessa	225	83	43	40	25	37	36
Campo	275	54	25	29	18	17	18
Liserà	125	73	40	33	28	30	30
Santa Caterina	314	42	21	21	12	13	15
Zarioti	175	57	30	27	18	40	38
Zipari	425	124	65	59	47	38	57
Zomino	600	171	85	86	55	68	79
<i>Case Sparse</i>	-	313	155	158	123	171	216
<b>GIFFONE</b>	<b>198/1042</b>	<b>2.182</b>	<b>1.089</b>	<b>1.093</b>	<b>713</b>	<b>1.451</b>	<b>1.341</b>
GIFFONE *	594	2.149	1.069	1.080	703	1.436	1.323
<i>Case Sparse</i>	-	33	20	13	10	15	18
<b>GIOIA TAURO</b>	<b>0/84</b>	<b>17.762</b>	<b>8.727</b>	<b>9.035</b>	<b>5.772</b>	<b>4.603</b>	<b>7.314</b>
GIOIA TAURO *	29	17.346	8.516	8.830	5.627	4.426	7.106
<i>Case Sparse</i>	-	416	211	205	145	177	208
<b>GIOIOSA IONICA</b>	<b>46/1015</b>	<b>7.044</b>	<b>3.430</b>	<b>3.614</b>	<b>2.361</b>	<b>3.274</b>	<b>3.408</b>
BERNAGALLO (1)	145	155	78	77	52	94	73
COLACÀ (2)	335	60	27	33	20	23	30
GIOIOSA IONICA * (3)	120	5.834	2.834	3.000	1.954	2.656	2.848
PRISDARELLO	252	161	81	80	61	96	75
SANT'ANTONIO	103	243	121	122	86	107	112
Armo I	240	15	5	10	6	19	10
Buyzzi	135	23	8	15	10	10	10
Cafoli Superiore	209	36	22	14	9	21	15
Castellano	290	35	15	20	11	16	14
Ceravolo I	101	26	12	14	8	14	9
Ceravolo II	100	27	13	14	6	13	7
Ceravolo III	127	65	31	34	16	17	17
Cessarè (4)	673	2	2	-	2	40	41
Crocicella	242	32	17	15	11	12	12
Petrara	130	12	6	6	5	7	5
Pontagliara	164	37	18	19	13	14	14
Prato Superiore	156	28	14	14	8	15	11
Sciondolarica	150	25	12	13	8	8	9
Tarvò	190	22	10	12	8	7	8
Varreri	235	62	30	32	18	22	21
<i>Case Sparse</i>	-	144	74	70	49	63	67
<b>GROTTERIA</b>	<b>0/1215</b>	<b>3.611</b>	<b>1.756</b>	<b>1.855</b>	<b>1.371</b>	<b>3.161</b>	<b>3.503</b>
ASPALMO INFERIORE	258	65	27	38	27	31	40
BOMBACONI	110	98	56	42	39	114	115
DRAGONI	75	288	144	144	98	163	158
DRAGONI SUPERIORE	150	281	134	147	112	301	304
GROTTERIA *	317	716	324	392	306	1.129	1.291
GROTTERIA MARE (1)	11	219	113	106	76	85	173
MARCINÀ SUPERIORE	111	94	50	44	35	79	56
RICCIARDO	252	162	72	90	70	130	131
Ablaci	112	36	17	19	14	15	17
Agliona	99	136	64	72	43	59	57
Aspalmo	354	87	46	41	32	35	36
Aspalmo Inferiore-Palermo (2)	241	15	6	9	7	13	16
Calasmita	270	24	13	11	11	22	25
Cambruso	260	36	19	17	14	21	21
Cambruso I	320	35	20	15	12	26	27
Catalisano	169	47	27	20	19	41	41
Farri-Barrici	173	26	12	14	12	32	32
Farri Inferiore	204	66	28	38	31	66	69
Farri Superiore	213	144	66	78	49	107	110
Maida	126	126	65	61	39	69	78
Maida I	186	60	29	31	28	43	44
Marcinà Inferiore	60	189	98	91	63	95	87
Marmora	231	80	44	36	27	20	29
Marmora I	242	21	9	12	9	10	10
Marmora II	225	27	13	14	8	9	16
Neblà	275	20	10	10	6	9	9

**Tavola 3.3 segue - Altitudine, popolazione residente per sesso, numero delle famiglie, degli edifici e delle abitazioni, per comune e località abitata**

COMUNI E LOCALITÀ	Altitudine(mt)	Popolazione residente			Famiglie	Edifici	Abitazioni
		Totale	Maschi	Femmine			
Nucleo Aspalmo Inferiore	252	52	23	29	18	30	31
Ruvari	180	25	15	10	9	11	11
Ruvari I	155	64	30	34	21	33	36
Santo Stefano Superiore I	150	100	47	53	41	85	101
Seggio	173	28	12	16	9	8	9
Zappia	185	27	13	14	10	10	10
Zinni	140	22	9	13	9	10	14
Case Sparse	-	195	101	94	67	250	299
<b>Acqua Rugiada (3)</b>	<b>1075/1127</b>	-	-	-	-	-	-
Case Sparse	-	-	-	-	-	-	-
<b>LAGANADI</b>	<b>300/1061</b>	<b>498</b>	<b>234</b>	<b>264</b>	<b>219</b>	<b>434</b>	<b>417</b>
LAGANADI *	499	307	146	161	144	311	281
LUCIA (1)	403	167	77	90	65	93	106
Case Sparse	-	24	11	13	10	30	30
<b>LAUREANA DI BORRELLO</b>	<b>25/755</b>	<b>5.709</b>	<b>2.810</b>	<b>2.899</b>	<b>2.032</b>	<b>3.523</b>	<b>2.987</b>
LAUREANA DI BORRELLO *	270	5.143	2.527	2.616	1.852	3.283	2.727
Sant'Anna (1)	510	418	208	210	131	165	183
Case Sparse	-	148	75	73	49	75	77
<b>Ardegna (2)</b>	<b>522/526</b>	-	-	-	-	-	-
Case Sparse	-	-	-	-	-	-	-
<b>LOCRI</b>	<b>0/303</b>	<b>12.997</b>	<b>6.279</b>	<b>6.718</b>	<b>4.432</b>	<b>3.608</b>	<b>5.536</b>
LOCRI * (1)	7	10.709	5.158	5.551	3.668	2.861	4.673
MERICI (2)	56	215	103	112	68	67	68
MOSCHETTA (3)	66	468	229	239	169	231	240
Gabella	112	44	25	19	15	18	20
Mandorleto	10	278	134	144	89	70	95
Case Sparse	-	1.283	630	653	423	361	440
<b>MAMMOLA</b>	<b>130/1151</b>	<b>3.389</b>	<b>1.601</b>	<b>1.788</b>	<b>1.309</b>	<b>2.886</b>	<b>2.324</b>
MAMMOLA *	240	2.608	1.216	1.392	1.000	1.964	1.593
Acone	428	47	24	23	15	21	21
Aspalmo	420	82	38	44	31	164	59
Aspalmo Feudo	381	38	18	20	18	22	22
Cerasara	635	32	17	15	13	46	16
Chiusa	446	59	27	32	21	145	117
Malafrinà	640	67	34	33	31	59	65
Piani di Canolo	604	22	12	10	8	11	12
San Filippo	247	69	32	37	25	40	33
San Todaro	584	57	23	34	26	132	88
Case Sparse	-	308	160	148	121	282	298
<b>MARINA DI GIOIOSA IONICA</b>	<b>0/475</b>	<b>6.440</b>	<b>3.176</b>	<b>3.264</b>	<b>2.172</b>	<b>2.331</b>	<b>3.397</b>
CAMOCELLI INFERIORE	52	131	69	62	48	59	61
CAMOCELLI SUPERIORE	125	106	51	55	46	73	65
DRUSÙ (1)	130	81	37	44	24	32	25
JUNCHI	200	100	54	46	28	41	33
MARINA DI GIOIOSA IONICA * (2)	10	5.620	2.769	2.851	1.891	1.943	3.028
Leggio	122	51	25	26	17	27	19
Romano	110	106	55	51	36	50	46
Case Sparse	-	245	116	129	82	106	120
<b>MAROPATI</b>	<b>64/500</b>	<b>1.736</b>	<b>825</b>	<b>911</b>	<b>645</b>	<b>1.219</b>	<b>1.144</b>
MAROPATI *	239	1.089	507	582	410	781	727
TRITANTI	263	584	285	299	215	411	389
Case Sparse	-	63	33	30	20	27	28
<b>MARTONE</b>	<b>158/1218</b>	<b>597</b>	<b>276</b>	<b>321</b>	<b>248</b>	<b>572</b>	<b>461</b>
MARTONE * (1)	290	594	275	319	247	570	459
Case Sparse	-	3	1	2	1	2	2
<b>MELICUCCÀ</b>	<b>123/605</b>	<b>1.079</b>	<b>526</b>	<b>553</b>	<b>450</b>	<b>806</b>	<b>661</b>
MELICUCCÀ *	273	1.050	508	542	439	788	644
Case Sparse	-	29	18	11	11	18	17
<b>MELICUCCO</b>	<b>40/197</b>	<b>4.996</b>	<b>2.511</b>	<b>2.485</b>	<b>1.563</b>	<b>1.991</b>	<b>2.118</b>
MELICUCCO * (1)	167	4.548	2.272	2.276	1.435	1.774	1.925
SAN FILI	94	245	125	120	72	112	87
Case Sparse	-	203	114	89	56	105	106
<b>MELITO DI PORTO SALVO</b>	<b>0/781</b>	<b>10.506</b>	<b>5.057</b>	<b>5.449</b>	<b>3.536</b>	<b>3.676</b>	<b>5.621</b>
CAREDDIA-LACCO	112	501	253	248	159	228	280
MELITO DI PORTO SALVO * (1)	28	9.063	4.350	4.713	3.045	2.925	4.737
MUSUPONITI	231	132	63	69	48	87	98
PENTIDATTILO	320	143	66	77	55	129	127
PRUNELLA	96	645	317	328	222	280	351
Giachindi-Placanca	165	22	8	14	7	17	18
Case Sparse	-	-	-	-	-	10	10
<b>MOLOCHIO</b>	<b>151/1029</b>	<b>2.803</b>	<b>1.365</b>	<b>1.438</b>	<b>1.000</b>	<b>1.411</b>	<b>1.635</b>
MOLOCHIO *	310	2.796	1.361	1.435	999	1.031	1.267

**Tavola 3.3 segue - Altitudine, popolazione residente per sesso, numero delle famiglie, degli edifici e delle abitazioni, per comune e località abitata**

COMUNI E LOCALITÀ	Altitudine(mt)	Popolazione residente			Famiglie	Edifici	Abitazioni
		Totale	Maschi	Femmine			
MONTE TREPITÒ (1)	952	7	4	3	1	380	368
Case Sparse	-	-	-	-	-	-	-
<b>MONASTERACE</b>	<b>0/177</b>	<b>3.426</b>	<b>1.665</b>	<b>1.761</b>	<b>1.219</b>	<b>1.222</b>	<b>2.323</b>
MONASTERACE *	138	475	219	256	193	327	410
MONASTERACE MARINA (1)	10	2.524	1.233	1.291	873	683	1.675
Campomarzio	6	214	107	107	78	108	102
Case Sparse	-	183	93	90	62	80	106
<b>Faro (2)</b>	<b>0/72</b>	<b>30</b>	<b>13</b>	<b>17</b>	<b>13</b>	<b>24</b>	<b>30</b>
Monasterace Marina (1)	10	30	13	17	13	24	30
Case Sparse	-	-	-	-	-	-	-
<b>Guercia (3)</b>	<b>59/114</b>	-	-	-	-	-	-
Case Sparse	-	-	-	-	-	-	-
<b>MONTEBELLO IONICO</b>	<b>0/1081</b>	<b>6.922</b>	<b>3.402</b>	<b>3.520</b>	<b>2.603</b>	<b>3.869</b>	<b>4.218</b>
FOSSATO IONICO-FOSSATELLO-SAN LUCA MARCEL	575	1.406	678	728	595	1.145	911
MASELLA	295	668	339	329	242	300	382
MOLARO	285	65	34	31	27	46	39
MONTEBELLO IONICO *	425	354	162	192	166	314	353
SALINE IONICHE (1)	35	2.979	1.469	1.510	1.030	1.355	1.780
STINÒ	187	387	202	185	135	129	160
TRUNCA (2)	631	65	33	32	25	20	31
Acone	122	18	7	11	8	42	32
Calamaci	600	28	17	11	11	23	19
Caracciolino	93	205	101	104	79	99	123
D'Adora	598	25	12	13	15	15	19
Embrisi (3)	970	61	31	30	20	32	31
Fucidà	75	76	37	39	26	30	34
Lianò I	230	31	16	15	15	23	22
Maddo	483	43	26	17	20	17	26
Mantineo	161	75	37	38	23	40	30
Mastro Pietro	676	77	35	42	34	40	40
Placa	425	180	91	89	64	66	73
San Nicola	122	16	8	8	9	13	11
Sant'Elena	500	23	9	14	10	13	12
Serro	501	95	39	56	33	78	64
Zuccalà	187	37	15	22	12	21	18
Case Sparse	-	8	4	4	4	8	8
<b>MOTTA SAN GIOVANNI</b>	<b>0/947</b>	<b>6.449</b>	<b>3.149</b>	<b>3.300</b>	<b>2.360</b>	<b>3.192</b>	<b>4.404</b>
LAZZARO (1)	16	3.074	1.506	1.568	1.134	1.400	2.567
MOTTA SAN GIOVANNI *	450	2.093	1.017	1.076	765	1.083	1.050
RIACI CAPO (2)	11	145	65	80	58	104	183
VALANIDI (3)	350	376	189	187	141	216	176
Allai	704	108	55	53	37	49	44
Cambareri	230	78	35	43	25	28	37
Leandro	700	57	28	29	19	21	28
Martino	600	39	19	20	16	20	21
Paolia	56	38	19	19	14	13	16
Patarriti (4)	410	135	65	70	46	59	67
Rione Branca	75	49	27	22	17	20	20
Sant'Antonio	800	7	4	3	5	25	26
Sarto	660	40	20	20	16	19	20
Case Sparse	-	210	100	110	67	135	149
<b>OPPIDO MAMERTINA</b>	<b>37/1316</b>	<b>5.559</b>	<b>2.663</b>	<b>2.896</b>	<b>2.017</b>	<b>2.750</b>	<b>2.635</b>
CASTELLACE	214	578	283	295	200	205	255
MESSIGNADI	284	1.217	598	619	404	515	509
OPPIDO MAMERTINA *	321	3.297	1.550	1.747	1.255	1.733	1.690
PIMINORO	719	467	232	235	158	297	181
Case Sparse	-	-	-	-	-	-	-
<b>Petrulli (1)</b>	<b>1100/1135</b>	-	-	-	-	-	-
Case Sparse	-	-	-	-	-	-	-
<b>PALIZZI</b>	<b>0/1013</b>	<b>2.709</b>	<b>1.321</b>	<b>1.388</b>	<b>1.080</b>	<b>1.565</b>	<b>2.096</b>
GRUDA	12	112	58	54	44	155	243
PALIZZI *	272	307	149	158	119	230	284
PALIZZI MARINA	8	1.901	913	988	747	863	1.231
PIETRAPENNATA	673	111	53	58	57	136	134
SPROPOLO	12	277	147	130	112	180	203
Case Sparse	-	1	1	-	1	1	1
<b>PALMI</b>	<b>0/580</b>	<b>19.435</b>	<b>9.461</b>	<b>9.974</b>	<b>6.890</b>	<b>5.740</b>	<b>8.930</b>
PALMI * (1)	228	19.128	9.294	9.834	6.793	5.574	8.742
Ciambra	3	23	14	9	8	21	17
Sant'Elia	570	20	10	10	9	54	38
Case Sparse	-	264	143	121	80	91	133
<b>PAZZANO</b>	<b>216/1092</b>	<b>799</b>	<b>391</b>	<b>408</b>	<b>364</b>	<b>404</b>	<b>656</b>

**Tavola 3.3 segue - Altitudine, popolazione residente per sesso, numero delle famiglie, degli edifici e delle abitazioni, per comune e località abitata**

COMUNI E LOCALITÀ	Altitudine(mt)	Popolazione residente			Famiglie	Edifici	Abitazioni
		Totale	Maschi	Femmine			
PAZZANO *	410	791	387	404	361	395	643
Case Sparse	-	8	4	4	3	7	12
<b>Pasqualina (1)</b>	<b>738/1092</b>	-	-	-	-	<b>2</b>	<b>1</b>
Ziia (2)	1023	-	-	-	-	2	1
Case Sparse	-	-	-	-	-	-	-
<b>PLACANICA</b>	<b>59/1047</b>	<b>1.507</b>	<b>741</b>	<b>766</b>	<b>605</b>	<b>862</b>	<b>972</b>
PIETRA	636	120	62	58	47	76	82
PLACANICA *	240	757	360	397	328	416	517
SAN NICOLA (1)	302	17	7	10	5	11	10
TITI	529	151	79	72	47	64	59
TUFFARELLI	483	93	48	45	34	46	49
Agliastro	422	70	35	35	25	38	35
Colavono	119	33	16	17	11	19	21
Cucuzzi	640	12	5	7	5	7	7
Sambrasi	521	60	28	32	26	50	51
Santa Domenica	275	27	14	13	9	19	18
Survia	450	32	18	14	14	22	21
Valenti	550	37	19	18	16	34	33
Case Sparse	-	98	50	48	38	60	69
<b>Runcatina (2)</b>	<b>218/364</b>	-	-	-	-	-	-
Case Sparse	-	-	-	-	-	-	-
<b>PLATÌ</b>	<b>110/1572</b>	<b>3.823</b>	<b>1.951</b>	<b>1.872</b>	<b>1.167</b>	<b>2.138</b>	<b>1.864</b>
CIRELLA	266	476	238	238	169	480	363
LACCHI	162	143	72	71	40	76	75
LAURO	300	157	85	72	57	67	77
PLATÌ *	300	2.210	1.124	1.086	658	1.205	1.008
SENOLE-BOSCO	350	346	178	168	104	141	142
Arsanello	220	51	23	28	12	11	15
Cuccumo	260	69	33	36	15	18	24
Giambattista	140	35	19	16	9	14	15
Gioppo	300	64	31	33	22	22	25
Case Sparse	-	272	148	124	81	104	120
<b>Contrada Negrella (1)</b>	<b>625/1572</b>	-	-	-	-	-	-
Case Sparse	-	-	-	-	-	-	-
<b>Petrulli (2)</b>	<b>1100/1135</b>	-	-	-	-	-	-
Case Sparse	-	-	-	-	-	-	-
<b>POLISTENA</b>	<b>132/305</b>	<b>11.591</b>	<b>5.632</b>	<b>5.959</b>	<b>4.219</b>	<b>3.969</b>	<b>5.045</b>
POLISTENA * (1)	254	10.343	5.004	5.339	3.825	3.531	4.535
PRIMOGENITO (2)	184	90	49	41	26	44	45
Case Sparse	-	1.158	579	579	368	394	465
<b>PORTIGLIOLA</b>	<b>0/307</b>	<b>1.343</b>	<b>647</b>	<b>696</b>	<b>510</b>	<b>823</b>	<b>799</b>
PORTIGLIOLA *	101	409	195	214	157	412	344
SAITTA-DROMO (1)	102	326	164	162	129	143	158
Calevace	112	45	23	22	14	24	21
Lentù	58	173	81	92	67	107	99
Perciante-Stragò	88	34	18	16	13	14	14
Piraino-Petti	180	73	33	40	26	20	29
Quote San Francesco-Stranghilo-Torre	11	140	64	76	51	45	67
Trappeto	156	38	17	21	15	13	17
Case Sparse	-	105	52	53	38	45	50
<b>REGGIO DI CALABRIA</b>	<b>0/1803</b>	<b>180.353</b>	<b>86.968</b>	<b>93.385</b>	<b>63.264</b>	<b>35.933</b>	<b>82.131</b>
ARASI	545	290	149	141	108	202	183
ARMO	354	249	124	125	93	70	98
CASALE (1)	392	183	93	90	60	82	93
CATAFORIO	261	426	219	207	153	232	288
CERASI	636	118	49	69	54	159	148
MOSORROFA	430	1.936	988	948	666	622	929
NASITI	427	97	55	42	38	62	56
OLIVETO	228	388	195	193	148	162	223
ORTÌ	615	509	239	270	206	438	355
PAVIGLIANA	416	1.089	553	536	347	544	463
PAVIGLIANITI TRUNCA (2)	622	596	283	313	187	167	219
PETTOGALLICO	158	117	53	64	49	101	101
PODARGONI	580	101	45	56	46	190	179
REGGIO DI CALABRIA * (3)	31	168.249	80.933	87.316	59.090	30.321	75.819
SAMBATELLO	286	1.003	495	508	353	406	481
SAN GIOVANNI DI SAMBATELLO	327	494	250	244	156	225	229
SAN SALVATORE	350	274	134	140	98	133	158
SCHINDILIFÀ	450	40	21	19	13	55	51
STRAORINO	586	76	36	40	27	86	79
TERRETI	545	1.015	514	501	353	421	478
Amendolea	300	92	47	45	32	30	50

**Tavola 3.3 segue - Altitudine, popolazione residente per sesso, numero delle famiglie, degli edifici e delle abitazioni, per comune e località abitata**

COMUNI E LOCALITÀ	Altitudine(mt)	Popolazione residente			Famiglie	Edifici	Abitazioni
		Totale	Maschi	Femmine			
Arcoleo	481	63	30	33	17	15	18
Caldara	299	201	104	97	64	100	91
Campicelli I	106	116	54	62	41	38	50
Canadrelis	974	33	19	14	9	11	12
Candico	361	115	55	60	44	55	53
Case Cadriga	895	34	20	14	9	15	15
Case Catania	395	31	14	17	11	8	11
Case Sant'Andrea	380	50	23	27	20	36	35
Cuzzò	312	54	28	26	16	16	19
Gumeno	593	7	2	5	5	17	9
Immacolata	339	28	14	14	12	30	19
Laretina	366	59	28	31	17	22	23
Mancuso	215	74	39	35	25	21	29
Padella	324	38	20	18	14	21	25
Patarriti (4)	410	70	30	40	28	32	38
Pietrabianca	154	75	36	39	27	32	39
San Domenico	600	27	15	12	8	14	12
Santa Venere-Portella	954	210	107	103	60	92	79
Tombarello	508	22	10	12	9	12	17
Trapezi Superiore	170	133	70	63	44	31	52
Case Sparse	-	1.571	775	796	507	607	805
<b>RIACE</b>	<b>0/458</b>	<b>1.605</b>	<b>765</b>	<b>840</b>	<b>574</b>	<b>1.026</b>	<b>1.105</b>
RIACE *	300	666	315	351	266	532	405
RIACE MARINA	5	752	353	399	245	389	591
Coltura	125	19	9	10	5	5	5
Guardia	110	28	13	15	10	16	15
Prescopio	50	76	39	37	28	63	66
Case Sparse	-	64	36	28	20	21	23
<b>RIZZICONI</b>	<b>17/139</b>	<b>7.650</b>	<b>3.778</b>	<b>3.872</b>	<b>2.461</b>	<b>3.190</b>	<b>3.295</b>
CANNAVÀ	90	64	33	31	26	50	48
CIRELLO	89	328	165	163	108	149	148
DROSI	71	899	454	445	287	437	390
RIZZICONI *	87	4.034	1.936	2.098	1.311	1.565	1.756
SPINA	93	682	353	329	214	251	246
Cariati	85	86	40	46	23	28	34
Cimbalello	96	72	41	31	23	34	27
Collina	85	46	22	24	14	19	15
Gabellone	106	46	24	22	14	31	24
Gabellotta I	102	18	8	10	7	6	7
Gabellotta II	101	39	18	21	11	12	13
La Monaca	76	65	33	32	19	24	19
Manduca	96	343	178	165	104	144	142
Marotta-Pirilli	71	254	127	127	74	75	78
Olmolongo	90	180	93	87	55	76	58
Orba-Pedarace	88	49	27	22	15	24	23
Russo (1)	114	239	118	121	86	100	103
Stracozzi-Grasso (2)	96	99	49	50	30	59	57
Case Sparse	-	107	59	48	40	106	107
<b>ROCCAFORTE DEL GRECO</b>	<b>344/1818</b>	<b>802</b>	<b>387</b>	<b>415</b>	<b>293</b>	<b>540</b>	<b>366</b>
ROCCAFORTE DEL GRECO *	971	746	359	387	267	440	324
Ghorio	715	56	28	28	26	100	42
Case Sparse	-	-	-	-	-	-	-
<b>Pietracappella (1)</b>	<b>1329/1818</b>	-	-	-	-	-	-
Case Sparse	-	-	-	-	-	-	-
<b>ROCELLA IONICA</b>	<b>0/1241</b>	<b>6.762</b>	<b>3.258</b>	<b>3.504</b>	<b>2.526</b>	<b>2.719</b>	<b>4.117</b>
CANNE (1)	10	63	34	29	17	32	32
ROCELLA IONICA *	16	5.976	2.897	3.079	2.228	2.195	3.461
Bosco Catalano	340	12	9	3	6	75	75
Cutunizza	95	104	45	59	32	120	136
Ferraro	64	23	11	12	5	3	5
Mancino	443	18	11	7	8	15	17
Case Sparse	-	566	251	315	230	279	391
<b>ROGHUDI (1)</b>	<b>24/1818</b>	<b>1.365</b>	<b>697</b>	<b>668</b>	<b>533</b>	<b>979</b>	<b>769</b>
Chorio	759	162	85	77	53	229	118
Roghudi Vecchio	527	76	35	41	25	217	105
Case Sparse	-	-	-	-	-	-	-
<b>Messari - Lestizi (2)</b>	<b>250/1004</b>	-	-	-	-	-	-
Case Sparse	-	-	-	-	-	-	-
<b>Pietracappella (3)</b>	<b>1329/1818</b>	-	-	-	-	-	-
Case Sparse	-	-	-	-	-	-	-
<b>Roghudi (4)</b>	<b>242/1558</b>	<b>1.127</b>	<b>577</b>	<b>550</b>	<b>455</b>	<b>533</b>	<b>546</b>
ROGHUDI * (5)	55	1.127	577	550	455	533	546

**Tavola 3.3 segue - Altitudine, popolazione residente per sesso, numero delle famiglie, degli edifici e delle abitazioni, per comune e località abitata**

COMUNI E LOCALITÀ	Altitudine(mt)	Popolazione residente			Famiglie	Edifici	Abitazioni
		Totale	Maschi	Femmine			
<i>Case Sparse</i>	-	-	-	-	-	-	-
<b>ROSARNO</b>	<b>0/131</b>	<b>15.051</b>	<b>7.669</b>	<b>7.382</b>	<b>5.007</b>	<b>5.626</b>	<b>5.877</b>
ROSARNO *	67	13.247	6.732	6.515	4.453	4.983	5.220
Bosco II	60	85	41	44	27	38	32
Bosco-Strisce	60	1.039	532	507	323	353	344
Contrada Olmelli	50	27	12	15	6	16	15
Nespolaro	60	134	67	67	36	50	43
Testa dell'Acqua	40	142	71	71	41	25	41
<i>Case Sparse</i>	-	377	214	163	121	161	182
<b>Carusello (1)</b>	<b>0/10</b>	-	-	-	-	-	-
<i>Case Sparse</i>	-	-	-	-	-	-	-
<b>SAMO</b>	<b>78/1955</b>	<b>1.097</b>	<b>534</b>	<b>563</b>	<b>445</b>	<b>841</b>	<b>499</b>
SAMO *	280	1.084	526	558	440	834	491
<i>Case Sparse</i>	-	13	8	5	5	7	8
<b>Ferraina-Iofrida-Litri (1)</b>	<b>119/1955</b>	-	-	-	-	-	-
<i>Case Sparse</i>	-	-	-	-	-	-	-
<b>SAN FERDINANDO</b>	<b>0/44</b>	<b>4.339</b>	<b>2.161</b>	<b>2.178</b>	<b>1.431</b>	<b>1.788</b>	<b>2.258</b>
SAN FERDINANDO *	6	3.970	1.971	1.999	1.308	1.628	1.923
TORRE	5	291	148	143	98	59	198
Pineta (1)	3	8	5	3	3	67	100
Porta Sole	5	34	16	18	11	9	11
<i>Case Sparse</i>	-	36	21	15	11	25	26
<b>SAN GIORGIO MORGETO</b>	<b>210/960</b>	<b>3.384</b>	<b>1.625</b>	<b>1.759</b>	<b>1.164</b>	<b>1.796</b>	<b>1.652</b>
SAN GIORGIO MORGETO * (1)	512	3.104	1.491	1.613	1.056	1.671	1.519
<i>Case Sparse</i>	-	280	134	146	108	125	133
<b>SAN GIOVANNI DI GERACE</b>	<b>160/1150</b>	<b>609</b>	<b>276</b>	<b>333</b>	<b>243</b>	<b>423</b>	<b>456</b>
SAN GIOVANNI DI GERACE *	310	607	275	332	242	422	455
<i>Case Sparse</i>	-	2	1	1	1	1	1
<b>SAN LORENZO</b>	<b>0/1700</b>	<b>3.357</b>	<b>1.672</b>	<b>1.685</b>	<b>1.363</b>	<b>2.422</b>	<b>2.503</b>
CHORIO	291	858	412	446	324	524	494
LANZENA (1)	353	48	25	23	19	34	27
MARINA DI SAN LORENZO (2)	18	843	452	391	369	579	997
SAN FANTINO	307	235	123	112	90	112	130
SAN LORENZO *	787	428	196	232	186	510	315
SAN PANTALEONE	553	650	318	332	257	487	392
SANTA MARIA	733	185	91	94	76	117	89
Cappella Vecchia	386	22	11	11	7	15	9
Croce di San Lorenzo	665	66	35	31	25	24	34
Gomeno	340	14	4	10	6	11	9
<i>Case Sparse</i>	-	8	5	3	4	9	7
<b>Testa dell'Uomo (3)</b>	<b>1148/1700</b>	-	-	-	-	-	-
<b>SAN LUCA</b>	<b>36/1955</b>	<b>4.106</b>	<b>2.081</b>	<b>2.025</b>	<b>1.242</b>	<b>1.466</b>	<b>1.650</b>
RICCIOLIO (1)	37	60	33	27	19	13	23
SAN LUCA *	250	3.773	1.908	1.865	1.141	1.368	1.503
Ientile	125	124	65	59	40	48	58
Vorea	86	145	73	72	40	31	59
<i>Case Sparse</i>	-	4	2	2	2	6	7
<b>SAN PIETRO DI CARIDÀ</b>	<b>63/1260</b>	<b>1.715</b>	<b>818</b>	<b>897</b>	<b>631</b>	<b>1.313</b>	<b>1.336</b>
CORRUTTÒ (1)	653	242	126	116	63	146	142
PRATERIA	800	108	52	56	35	63	57
SAN PIER FEDELE (2)	280	358	177	181	121	220	241
SAN PIETRO DI CARIDÀ *	325	837	374	463	364	751	761
<i>Case Sparse</i>	-	170	89	81	48	133	135
<b>SAN PROCOPIO</b>	<b>66/513</b>	<b>617</b>	<b>301</b>	<b>316</b>	<b>216</b>	<b>330</b>	<b>301</b>
SAN PROCOPIO *	352	593	288	305	207	321	292
<i>Case Sparse</i>	-	24	13	11	9	9	9
<b>SAN ROBERTO</b>	<b>184/1332</b>	<b>1.985</b>	<b>979</b>	<b>1.006</b>	<b>709</b>	<b>1.212</b>	<b>1.246</b>
ACQUACALDA (1)	441	245	115	130	89	142	144
COLELLI	265	430	225	205	156	170	231
MELIA (2)	645	207	115	92	64	65	82
SAN PERI	388	177	83	94	66	119	104
SAN ROBERTO *	280	690	327	363	263	466	421
VIA PURGATORIO (3)	625	75	34	41	20	47	42
Favani	558	85	44	41	25	26	26
Sant'Angelo	778	43	18	25	13	18	27
<i>Case Sparse</i>	-	33	18	15	13	159	169
<b>Puntone Trapezio (4)</b>	<b>950/1324</b>	-	-	-	-	-	-
<i>Case Sparse</i>	-	-	-	-	-	-	-
<b>SANTA CRISTINA D'ASPRMONTE</b>	<b>187/1572</b>	<b>1.095</b>	<b>526</b>	<b>569</b>	<b>431</b>	<b>728</b>	<b>666</b>
LUBRICHI	376	173	72	101	67	166	106
SANTA CRISTINA D'ASPRMONTE *	514	895	438	457	351	548	547
Caruso	289	19	10	9	9	9	9



**Tavola 3.3 segue - Altitudine, popolazione residente per sesso, numero delle famiglie, degli edifici e delle abitazioni, per comune e località abitata**

COMUNI E LOCALITÀ	Altitudine(mt)	Popolazione residente			Famiglie	Edifici	Abitazioni
		Totale	Maschi	Femmine			
Zervò (1)	1200	-	-	-	-	1	-
Case Sparse	-	8	6	2	4	4	4
<b>SANT'AGATA DEL BIANCO</b>	<b>60/1955</b>	<b>715</b>	<b>355</b>	<b>360</b>	<b>277</b>	<b>373</b>	<b>443</b>
SANT'AGATA DEL BIANCO * (1)	405	635	317	318	245	327	386
Contrada Iemallo	380	44	21	23	12	6	13
Case Sparse	-	-	-	-	-	-	-
<b>Faccioli (2)</b>	<b>405/434</b>	<b>36</b>	<b>17</b>	<b>19</b>	<b>20</b>	<b>40</b>	<b>44</b>
Sant'Agata del Bianco (3)	405	36	17	19	20	39	43
Case Sparse	-	-	-	-	-	1	1
<b>Ferraina-Iofrida-Litri (4)</b>	<b>119/1955</b>	-	-	-	-	-	-
Case Sparse	-	-	-	-	-	-	-
<b>SANT'ALESSIO IN ASPROMONTE</b>	<b>348/1050</b>	<b>436</b>	<b>206</b>	<b>230</b>	<b>197</b>	<b>240</b>	<b>298</b>
SANT'ALESSIO IN ASPROMONTE *	567	436	206	230	197	236	294
Case Sparse	-	-	-	-	-	4	4
<b>SANT'EUFEMIA D'ASPROMONTE</b>	<b>299/1838</b>	<b>4.074</b>	<b>1.985</b>	<b>2.089</b>	<b>1.443</b>	<b>1.832</b>	<b>2.547</b>
SANT'EUFEMIA D'ASPROMONTE *	450	3.627	1.751	1.876	1.293	1.419	2.088
Badia	543	68	39	29	24	29	32
Colacaruso	610	96	49	47	37	45	57
San Luca	480	19	11	8	5	9	6
Case Sparse	-	264	135	129	84	330	364
<b>Pizzo Nino Martino (1)</b>	<b>1182/1838</b>	-	-	-	-	-	-
<b>SANT'ILARIO DELLO IONIO</b>	<b>0/324</b>	<b>1.389</b>	<b>652</b>	<b>737</b>	<b>565</b>	<b>1.052</b>	<b>1.158</b>
CONDOJANNI	159	180	88	92	81	272	194
MARINA DI SANT'ILARIO DELLO IONIO	6	473	218	255	181	189	440
SANT'ILARIO DELLO IONIO *	128	442	193	249	191	455	363
Quarantano-Cardesi	34	204	109	95	80	85	108
Case Sparse	-	90	44	46	32	51	53
<b>SANTO STEFANO IN ASPROMONTE</b>	<b>500/1800</b>	<b>1.470</b>	<b>727</b>	<b>743</b>	<b>611</b>	<b>980</b>	<b>1.303</b>
GAMBARIE	1310	114	61	53	50	348	346
MANNOLI	1010	315	152	163	107	129	216
SANTO STEFANO IN ASPROMONTE *	714	981	489	492	429	403	623
Vivaio Forestale	1170	19	8	11	8	24	30
Case Sparse	-	35	15	20	13	60	68
<b>Puntone Trapezio (1)</b>	<b>950/1324</b>	<b>6</b>	<b>2</b>	<b>4</b>	<b>4</b>	<b>16</b>	<b>20</b>
Case Sparse	-	6	2	4	4	16	20
<b>SCIDO</b>	<b>298/1567</b>	<b>1.047</b>	<b>500</b>	<b>547</b>	<b>368</b>	<b>524</b>	<b>561</b>
SANTA GIORGIA	367	42	19	23	16	73	70
SCIDO *	456	1.005	481	524	352	451	491
Case Sparse	-	-	-	-	-	-	-
<b>SCILLA</b>	<b>0/1811</b>	<b>5.176</b>	<b>2.515</b>	<b>2.661</b>	<b>1.849</b>	<b>3.152</b>	<b>3.180</b>
FAVAZZINA	8	167	73	94	75	247	230
MELIA (1)	645	602	291	311	219	480	455
SCILLA *	72	3.466	1.669	1.797	1.231	1.841	1.967
SOLANO SUPERIORE (2)	621	610	307	303	212	370	315
Aciarello	1015	47	27	20	16	16	16
Aquile	595	108	58	50	31	44	43
Scarnici-Forche	618	103	50	53	38	50	46
Tagli	581	22	14	8	6	7	6
Case Sparse	-	51	26	25	21	97	102
<b>SEMINARA</b>	<b>0/570</b>	<b>3.352</b>	<b>1.640</b>	<b>1.712</b>	<b>1.195</b>	<b>2.094</b>	<b>1.817</b>
BARRITTERI	500	854	414	440	302	512	504
GARANTIA (1)	263	30	16	14	10	10	17
SANT'ANNA	243	375	182	193	134	222	194
SEMINARA *	290	1.862	906	956	680	1.259	1.002
Paparone	496	180	99	81	55	71	72
Case Sparse	-	51	23	28	14	20	28
<b>SERRATA</b>	<b>46/715</b>	<b>964</b>	<b>479</b>	<b>485</b>	<b>370</b>	<b>571</b>	<b>485</b>
SERRATA *	277	964	479	485	370	571	485
Case Sparse	-	-	-	-	-	-	-
<b>SIDERNO</b>	<b>0/452</b>	<b>16.734</b>	<b>8.199</b>	<b>8.535</b>	<b>5.504</b>	<b>6.146</b>	<b>7.466</b>
FERRARO	147	140	72	68	48	65	52
SALVI	273	69	35	34	26	86	60
SIDERNO * (1)	10	15.944	7.804	8.140	5.242	5.772	7.136
Campo Superiore	109	24	13	11	7	15	10
Giglia	280	23	13	10	9	18	14
Larone	77	43	21	22	12	23	15
Maluventu (2)	278	16	7	9	6	15	12
Rusini	20	27	11	16	6	7	6
Case Sparse	-	448	223	225	148	145	161
<b>Lago Soli (3)</b>	<b>100</b>	-	-	-	-	-	-
<b>SINOPOLI</b>	<b>92/1832</b>	<b>2.329</b>	<b>1.170</b>	<b>1.159</b>	<b>765</b>	<b>943</b>	<b>1.109</b>
SINOPOLI *	500	2.089	1.036	1.053	673	761	949

**Tavola 3.3 segue - Altitudine, popolazione residente per sesso, numero delle famiglie, degli edifici e delle abitazioni, per comune e località abitata**

COMUNI E LOCALITÀ	Altitudine(mt)	Popolazione residente			Famiglie	Edifici	Abitazioni
		Totale	Maschi	Femmine			
SINOPOLI INFERIORE	426	225	126	99	86	170	147
Case Sparse	-	15	8	7	6	8	9
<b>Nino Martino (1)</b>	<b>927/1832</b>	-	-	-	-	-	-
<b>Sinopoli Vecchio (2)</b>	<b>92/525</b>	-	-	-	-	4	4
Case Sparse	-	-	-	-	-	4	4
<b>STAITI</b>	<b>32/984</b>	<b>395</b>	<b>175</b>	<b>220</b>	<b>196</b>	<b>485</b>	<b>341</b>
STAITI *	550	383	169	214	192	471	327
Case Sparse	-	12	6	6	4	14	14
<b>STIGNANO</b>	<b>0/442</b>	<b>1.373</b>	<b>677</b>	<b>696</b>	<b>503</b>	<b>889</b>	<b>1.034</b>
STIGNANO * (1)	343	763	368	395	297	616	660
Favaco	35	479	239	240	159	205	298
Sala	50	78	43	35	28	29	36
Case Sparse	-	53	27	26	19	39	40
<b>Runcatina (2)</b>	<b>218/364</b>	-	-	-	-	-	-
Case Sparse	-	-	-	-	-	-	-
<b>STILO</b>	<b>0/1415</b>	<b>2.816</b>	<b>1.426</b>	<b>1.390</b>	<b>951</b>	<b>1.100</b>	<b>1.298</b>
BORDINGIANO	132	114	54	60	38	41	42
CALDARELLA	33	212	107	105	67	88	87
STILO *	400	2.041	1.025	1.016	696	740	935
Gatticello	101	24	14	10	12	17	17
Marone	71	18	9	9	5	10	10
Pruppà	100	52	23	29	17	22	21
Quote Roseto	80	35	21	14	9	20	16
Rosito	100	14	7	7	5	12	12
Case Sparse	-	242	134	108	81	121	127
<b>Casemusco-Sanleonte (1)</b>	<b>250/253</b>	-	-	-	-	-	-
Case Sparse	-	-	-	-	-	-	-
<b>Faro (2)</b>	<b>0/72</b>	-	-	-	-	-	-
MONASTERACE MARINA (3)	10	-	-	-	-	-	-
Case Sparse	-	-	-	-	-	-	-
<b>Ferdinanda (4)</b>	<b>501/1415</b>	<b>12</b>	<b>5</b>	<b>7</b>	<b>2</b>	<b>2</b>	<b>2</b>
Case Sparse	-	12	5	7	2	2	2
<b>Guercia (5)</b>	<b>59/114</b>	<b>52</b>	<b>27</b>	<b>25</b>	<b>19</b>	<b>27</b>	<b>29</b>
Case Sparse	-	52	27	25	19	27	29
<b>Pasqualina (6)</b>	<b>738/1092</b>	-	-	-	-	-	-
Ziia (7)	1023	-	-	-	-	-	-
Case Sparse	-	-	-	-	-	-	-
<b>Salella (8)</b>	<b>720/1049</b>	-	-	-	-	-	-
<b>TAURIANOVA</b>	<b>43/320</b>	<b>15.799</b>	<b>7.681</b>	<b>8.118</b>	<b>5.396</b>	<b>6.937</b>	<b>7.826</b>
AMATO	104	1.053	507	546	328	347	378
SAN MARTINO	134	1.788	875	913	645	897	1.094
TAURIANOVA *	210	12.119	5.876	6.243	4.139	5.180	5.867
Casolaro	148	97	49	48	31	43	34
Cristò	146	32	16	16	11	15	12
Feudotti (1)	138	8	4	4	3	25	22
Gagliano	137	116	58	58	41	55	50
Monastria	181	21	13	8	7	15	11
Pegara	140	99	51	48	32	61	46
Pozzo Secco	241	26	11	15	8	12	13
Russo (2)	122	73	36	37	23	47	43
Sacchinella	183	30	10	20	13	28	26
San Giovannello	121	13	7	6	6	18	17
Vatoni	177	48	26	22	19	28	23
Case Sparse	-	276	142	134	90	166	190
<b>TERRANOVA SAPPO MINULIO</b>	<b>109/325</b>	<b>537</b>	<b>261</b>	<b>276</b>	<b>194</b>	<b>449</b>	<b>309</b>
SCROFARIO	213	105	51	54	39	96	58
TERRANOVA SAPPO MINULIO *	250	432	210	222	155	343	241
Case Sparse	-	-	-	-	-	10	10
<b>VARAPODIO</b>	<b>44/1067</b>	<b>2.329</b>	<b>1.153</b>	<b>1.176</b>	<b>808</b>	<b>1.200</b>	<b>985</b>
VARAPODIO *	231	2.329	1.153	1.176	808	1.200	985
Case Sparse	-	-	-	-	-	-	-
<b>VILLA SAN GIOVANNI</b>	<b>0/650</b>	<b>13.119</b>	<b>6.344</b>	<b>6.775</b>	<b>4.493</b>	<b>2.814</b>	<b>6.227</b>
PIALE (1)	118	265	134	131	88	166	225
VILLA SAN GIOVANNI *	15	12.821	6.192	6.629	4.394	2.631	5.938
Case Sparse	-	33	18	15	11	17	64

## NOTE ALLA TAVOLA 3.3

(\* LA LOCALITÀ ABITATA OVE È SITUATA LA CASA COMUNALE (GENERALMENTE IL CENTRO CAPOLUOGO) È CONTRASSEGNA DA UN ATERISCO.

### AFRICO

- (1) Area speciale: isola amministrativa.
- (2) Territorio in contestazione con il comune di Bova.

### ARDORE

- (1) Centro contiguo al centro Bovalino del comune omonimo.

### BAGALADI

- (1) Centro contiguo al centro Lanzena del comune di San Lorenzo.
- (2) Nucleo contiguo al nucleo omonimo del comune di Montebello Ionico.
- (3) Nucleo speciale: insediamento residenziale con popolazione non stabile.
- (4) Territorio in contestazione con il comune di Cardeto.

### BAGNARA CALABRA

- (1) Centro contiguo al centro Solano Superiore del comune di Scilla.

### BENESTARE

- (1) Centro contiguo ai centri Bosco Sant'Ippolito del comune di Bovalino e Ricciolo del comune di San Luca.
- (2) Centro contiguo al centro Careri del comune omonimo.

### BOVA

- (1) Area speciale: territorio in contestazione con il comune di Africo.

### BOVALINO

- (1) Centro contiguo al centro Bosco-Belloro del comune di Benestare.
- (2) Centro contiguo al centro Ardore Marina del comune di Ardore.

### CAMINI

- (1) Area speciale: territorio in contestazione con il comune di Stilo.

### CAMPO CALABRO

- (1) Centro contiguo al centro Piale del comune di Villa San Giovanni.
- (2) Centro contiguo al centro Reggio di Calabria del comune omonimo.

### CANDIDONI

- (1) Nucleo contiguo al nucleo Sant'Anna del comune di Laureana di Borrello.
- (2) Territorio in contestazione con il comune di Laureana di Borrello.
- (3) Area speciale: territorio in contestazione con il comune di Nicotera.

### CANOLO

- (1) Centro contiguo al centro Monaci del comune di Gerace.
- (2) Centro contiguo al centro omonimo del comune di Gerace.

### CARAFFA DEL BIANCO

- (1) Centro contiguo al centro Sant'Agata del Bianco del comune omonimo.
- (2) Territorio in contestazione con il comune di Sant'Agata del Bianco.
- (3) Parte di centro che ricade nel territorio in contestazione con il comune di Sant'Agata del Bianco.

### CARDETO

- (1) Area speciale: territorio in contestazione con il comune di Bagaladi.

### CARERI

- (1) Centro contiguo al centro Gabelle del comune di Benestare.
- (2) Area speciale: territorio in contestazione con il comune di Platì.

### CAULONIA

- (1) Centro contiguo al centro Canne del comune di Roccella Ionica.
- (2) Nucleo contiguo al nucleo omonimo del comune di Pazzano.

### CIMINÀ

- (1) Nucleo speciale: insediamento residenziale con popolazione non stabile.

### CINQUEFRONDI

- (1) Centro contiguo al centro Polistena del comune omonimo.

### CITTANOVA

- (1) Centro contiguo al centro Polistena del comune omonimo.
- (2) Nucleo contiguo al nucleo Stracozzi-Grasso del comune di Rizziconi.
- (3) Nucleo speciale: insediamento residenziale con popolazione non stabile.

### CONDOFURI

- (1) Centro contiguo al centro Marina di San Lorenzo del comune di San Lorenzo.
- (2) Area speciale: territorio in contestazione con il comune di Roghudi.

### GALATRO

- (1) Territorio in contestazione con il comune di Grotteria.

### GERACE

- (1) Centro contiguo al centro omonimo del comune di Locri.
- (2) Centro contiguo ai centri Mondarola e Scorciapelle del comune di Canolo.
- (3) Centro contiguo al centro omonimo del comune di Canolo.

### GIOIOSA IONICA

- (1) Centro contiguo al centro Drusù del comune di Marina di Gioiosa Ionica.
- (2) Centro contiguo al centro Martone del comune omonimo.
- (3) Centro contiguo al centro Marina di Gioiosa Ionica del comune omonimo.
- (4) Nucleo speciale: insediamento residenziale con popolazione non stabile.

### GROTTERIA

- (1) Centro contiguo ai centri Marina di Gioiosa Ionica e Siderno dei comuni omonimi.
- (2) Nucleo contiguo al nucleo Maluventu del comune di Siderno.
- (3) Area speciale: territorio in contestazione con il comune di Galatro.

### LAGANADI

- (1) Centro contiguo al centro Acquacalda del comune di San Roberto.

### LAUREANA DI BORRELLO

- (1) Nucleo contiguo al nucleo Mantegna del comune di Candidoni.
- (2) Area speciale: territorio in contestazione con il comune di Candidoni.

### LOCRI

- (1) Centro contiguo al centro Siderno del comune omonimo.
- (2) Centro contiguo al centro omonimo del comune di Gerace.
- (3) Centro contiguo al centro Saitta-Dromo del comune di Portigliola.

### MARINA DI GIOIOSA IONICA

- (1) Centro contiguo al centro Bernagallo del comune di Gioiosa Ionica.
- (2) Centro contiguo al centro Gioiosa Ionica del comune omonimo ed al centro Grotteria Mare del comune di Grotteria.

### MARTONE

- (1) Centro contiguo al centro Colacà del comune di Gioiosa Ionica.

### MELICUCCO

- (1) Centro contiguo al centro Primogenito del comune di Polistena.

### MELITO DI PORTO SALVO

- (1) Centro contiguo ai centri Saline Ioniche del comune di Montebello Ionico e Marina di San Lorenzo del comune di San Lorenzo ed al centro Roghudi del comune omonimo.

### MOLOCHIO

- (1) Centro temporaneo.

### MONASTERACE

- (1) Centro contiguo al centro omonimo del comune di Monasterace.
- (2) Area speciale: territorio in contestazione con il comune di Stilo.
- (3) Territorio in contestazione con il comune di Stilo.

### MONTEBELLO IONICO

- (1) Centro contiguo al centro Melito di Porto Salvo del comune omonimo ed al centro Riace Capo del comune di Motta San Giovanni.
- (2) Centro contiguo al centro Paviglianiti Trunca del comune di Reggio di Calabria.
- (3) Nucleo contiguo al nucleo omonimo del comune di Bagaladi.

### MOTTA SAN GIOVANNI

- (1) Centro contiguo al centro Reggio di Calabria del comune omonimo.
- (2) Centro contiguo al centro Saline Ioniche del comune di Montebello Ionico.
- (3) Centro contiguo al centro Casale del comune di Reggio di Calabria.
- (4) Nucleo contiguo al nucleo omonimo del comune di Reggio di Calabria.

### OPPIDO MAMERTINA

- (1) Area speciale: territorio in contestazione con il comune di Platì.

### PALMI

- (1) Centro contiguo al centro Garantia del comune di Seminara.

### PAZZANO

- (1) Area speciale: territorio in contestazione con il comune di Stilo.
- (2) Parte di nucleo che ricade nel territorio in contestazione con il comune di Stilo e contiguo al nucleo omonimo del comune di Caulonia.

### PLACANICA

- (1) Centro contiguo al centro Stignano del comune omonimo.
- (2) Territorio in contestazione con il comune di Stignano.

### PLATÌ

- (1) Territorio in contestazione con il comune di Careri.
- (2) Territorio in contestazione con il comune di Oppido Mamertina.

### POLISTENA

- (1) Centro contiguo ai centri Cinque Frondi e San Giorgio Morgeto dei comuni omonimi ed al centro Fiolli del comune di Cittanova.
- (2) Centro contiguo al centro Melicucco del comune omonimo.

### PORTIGLIOLA

- (1) Centro contiguo al centro Moschetta del comune di Locri.

### REGGIO DI CALABRIA

- (1) Centro contiguo al centro Valanidi del comune di Motta San Giovanni.
- (2) Centro contiguo al centro Trunca del comune di Montebello Ionico.
- (3) Centro contiguo ai centri Timpanari del comune di Campo Calabro e Lazzaro del comune di Motta San Giovanni.
- (4) Nucleo contiguo al nucleo omonimo del comune di Motta San Giovanni.

### RIZZICONI

- (1) Nucleo contiguo al nucleo omonimo del comune di Taurianova.
- (2) Nucleo contiguo al nucleo Feudotti I del comune di Cittanova.

### ROCCAFORTE DEL GRECO

- (1) Territorio in contestazione con il comune di Roghudi.

## Segue NOTE ALLA TAVOLA 3.3

### ROCCELLA IONICA

(1) Centro contiguo al centro Vasi del comune di Caulonia.

### ROGHUDI

- (1) Il centro capoluogo ricade nell'isola amministrativa Roghudi.
- (2) Territorio in contestazione con il comune di Condofuri.
- (3) Area speciale: territorio in contestazione con il comune di Roccaforte del Greco.
- (4) Area speciale: isola amministrativa.
- (5) Centro contiguo al centro Melito di Porto Salvo del comune omonimo.

### ROSARNO

(1) Area speciale: territorio in contestazione con il comune di Nicotera.

### SAMO

(1) Area speciale: territorio in contestazione con il comune di Sant'Agata del Bianco.

### SAN FERDINANDO

(1) Nucleo speciale: insediamento residenziale con popolazione non stabile.

### SAN GIORGIO MORGETO

(1) Centro contiguo al centro Polistena del comune omonimo.

### SAN LORENZO

- (1) Centro contiguo al centro Ielasi del comune di Bagaladi.
- (2) Centro contiguo al centro Straci del comune di Condofuri ed al centro Melito di Porto Salvo del comune omonimo.
- (3) Area speciale: montagna disabitata.

### SAN LUCA

(1) Centro contiguo al centro Bosco-Belloro del comune di Benestare.

### SAN PIETRO DI CARIDÀ

- (1) Centro contiguo al centro Dinami del comune omonimo (VV).
- (2) Centro contiguo al centro Mansoreto del comune di Dinami (VV).

### SAN ROBERTO

- (1) Centro contiguo al centro Lucia del comune di Laganadi.
- (2) Centro contiguo al centro omonimo del comune di Scilla.
- (3) Centro contiguo al centro Melia del comune di Scilla.
- (4) Territorio in contestazione con il comune di Santo Stefano in Aspromonte.

### SANTA CRISTINA D'ASPRMONTE

(1) Nucleo speciale: comunità terapeutiche e di recupero.

### SANT'AGATA DEL BIANCO

- (1) Centro contiguo al centro Caraffa del Bianco del comune omonimo.
- (2) Area speciale: territorio in contestazione con il comune di Caraffa del Bianco.
- (3) Parte di centro compresa tra i centri di Sant'Agata del Bianco e Caraffa del Bianco dei comuni omonimi.
- (4) Territorio in contestazione con il comune di Samo.

### SANTEUFEMIA D'ASPRMONTE

(1) Area speciale: montagna disabitata.

### SANTO STEFANO IN ASPROMONTE

(1) Area speciale: territorio in contestazione con il comune di San Roberto.

### SCILLA

- (1) Centro contiguo al centro omonimo del comune di San Roberto ed al centro Via Purgatorio del comune di San Roberto.
- (2) Centro contiguo al centro Solano Inferiore del comune di Bagnara Calabra.

### SEMINARA

(1) Centro contiguo al centro Palmi del comune omonimo.

### SIDERNO

- (1) Centro contiguo al centro Grotteria Mare del comune di Grotteria ed al centro Locri del comune omonimo.
- (2) Nucleo contiguo al nucleo Aspalmo Inferiore-Palermo del comune di Grotteria.
- (3) Area speciale: lago.

### SINOPOLI

- (1) Area speciale: montagna disabitata.
- (2) Area speciale: isola amministrativa.

### STIGNANO

- (1) Centro contiguo al centro San Nicola del comune di Placanica.
- (2) Area speciale: territorio in contestazione con il comune di Placanica.

### STILO

- (1) Territorio in contestazione con il comune di Camini.
- (2) Territorio in contestazione con il comune di Monasterace.
- (3) Parte di centro che ricade nel territorio in contestazione con il comune di Monasterace.
- (4) Area speciale: isola amministrativa.
- (5) Area speciale: territorio in contestazione con il comune di Monasterace.
- (6) Territorio in contestazione con il comune di Pazzano.
- (7) Parte di nucleo che ricade nel territorio in contestazione con il comune di Pazzano e contiguo al nucleo omonimo del comune di Caulonia.
- (8) Territorio in contestazione con il comune di Brognaturo.

### TAURIANOVA

- (1) Nucleo speciale: insediamento residenziale con popolazione non stabile.
- (2) Nucleo contiguo al nucleo omonimo del comune di Rizziconi.

### VILLA SAN GIOVANNI

(1) Centro contiguo al centro Campo Calabro del comune omonimo.

## APPENDICE



### Tavola A - Variazioni territoriali della Provincia dal 20 ottobre 1991 al 21 ottobre 2001

PROVINCIA	Superficie e popolazione al Censimento del 20 ottobre 1991 (situazione prima della variazione)		Variazioni	Entità variazione		Superficie e popolazione al Censimento 1991 (situazione dopo la variazione)	
	Superficie (ha)	Popolazione residente		Specie e relativo provvedimento	Superficie (ha)	Popolazione residente	Superficie (ha)
			NEGATIVO				

### Tavola B - Variazioni territoriali e di nome dei Comuni dal 20 ottobre 1991 al 21 ottobre 2001

COMUNI	Superficie e popolazione al Censimento 1991 (situazione prima della variazione)		Variazioni	Entità variazione		Superficie e popolazione al Censimento 1991 (situazione dopo la variazione)	
	Superficie (ha)	Popolazione residente		Specie e relativo provvedimento	Superficie (ha)	Popolazione residente	Superficie (ha)
			NEGATIVO				

### Tavola C - Zone di territorio in contestazione tra Comuni

Prov.	Com.	Denominazione della zona	Popolazione residente	Superficie (Kmq)	Epoca contestazione	Comuni interessati
080	011	Cagnuso-Boschetto	-	2,39	1951	Bova Africo
080	017	Casemusco-Sanleonte	-	0,02	1981	Camini Stilo
080	019	Sovereto	12	10,05	1951	Candidoni Nicotera (vv)
080	022	Croce di Romeo	-	0,07	1981	Cardeto Bagaladi
080	023	Contrada Negrella	-	2,12	1951	Careri Plati
080	029	Messari - Lestizi	-	0,73	1971	Condofuri Roghudi
080	040	Acqua Rugiada	-	0,03	1951	Grotteria Galateo
080	042	Ardegna	-	0,05	1951	Laureana di Borrello Candidoni
080	052	Faro	30	0,80	1961	Monasterace Stilo
080	055	Petrulli	-	0,16	1971	Oppido Mamertina Plati
080	058	Pasqualina	-	0,60	1981	Pazzano Stilo
080	068	Pietracappella	-	10,35	1981	Roghudi Roccaforte del Greco
080	069	Carusello	-	0,62	1951	Rosarno Nicotera (vv)
080	070	Ferraina-Iofrida-Litri	-	17,49	1951	Samo Sant'Agata del Bianco
080	079	Faccioli	36	0,06	1981	Sant'Agata del Bianco Caraffa del Bianco
080	083	Puntone Trapezio	6	1,24	1971	Santo Stefano in Aspromonte San Roberto
080	092	Guercia	52	0,44	1961	Stilo Monasterace







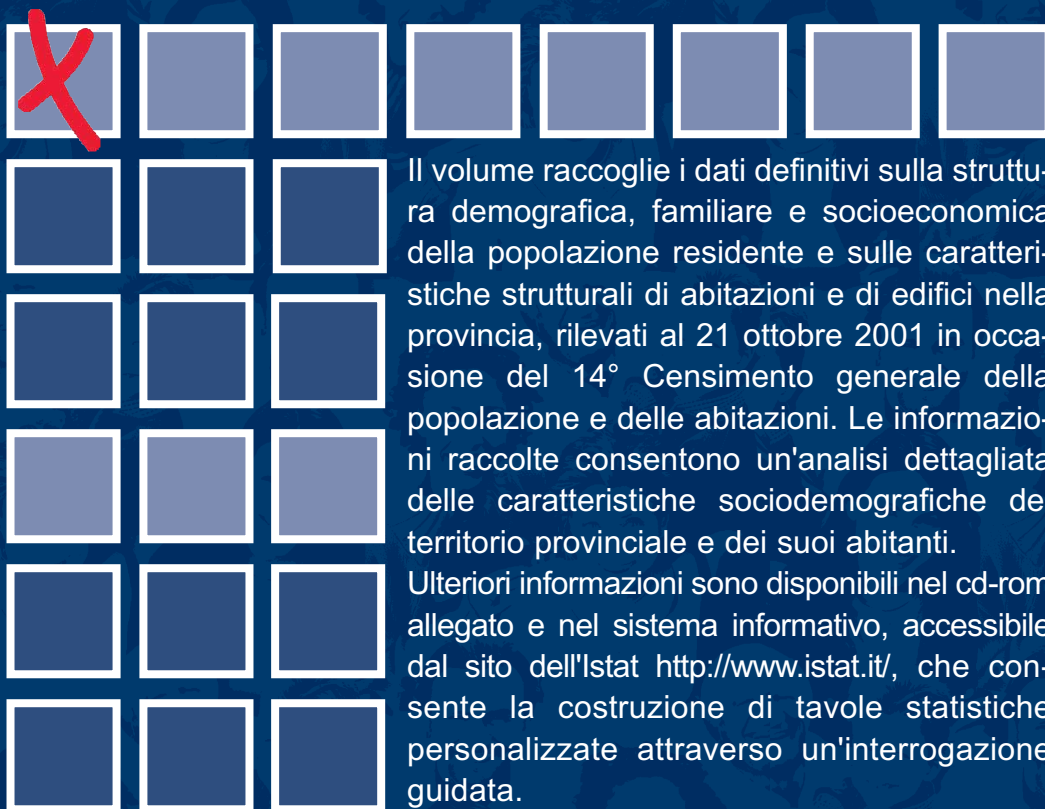

Il volume raccoglie i dati definitivi sulla struttura demografica, familiare e socioeconomica della popolazione residente e sulle caratteristiche strutturali di abitazioni e di edifici nella provincia, rilevati al 21 ottobre 2001 in occasione del 14° Censimento generale della popolazione e delle abitazioni. Le informazioni raccolte consentono un'analisi dettagliata delle caratteristiche sociodemografiche del territorio provinciale e dei suoi abitanti.

Ulteriori informazioni sono disponibili nel cd-rom allegato e nel sistema informativo, accessibile dal sito dell'Istat <http://www.istat.it/>, che consente la costruzione di tavole statistiche personalizzate attraverso un'interrogazione guidata.

1C012005003100805

ISBN 88-458-1476-9

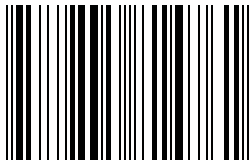

9 788845 181476 1

€ 19,00