



SISTEMA STATISTICO NAZIONALE
ISTITUTO NAZIONALE DI STATISTICA



21 ottobre 2001

Popolazione residente e abitazioni nelle province italiane

14° Censimento generale
della popolazione e delle abitazioni

Contiene cd-rom

 Istat

Censimento
2001

Ragusa

SISTEMA STATISTICO NAZIONALE
ISTITUTO NAZIONALE DI STATISTICA

Popolazione residente e abitazioni nelle province italiane

Ragusa

14° Censimento generale
della popolazione e delle abitazioni

Per chiarimenti sul contenuto
della pubblicazione rivolgersi a:
Istat, Servizio censimenti della popolazione e delle abitazioni
Tel. 06 4673 4376

**Popolazione residente
e abitazioni
nelle province italiane**

Ragusa

14° Censimento generale
della popolazione e delle abitazioni

Istituto nazionale di statistica
Via Cesare Balbo, 16 – Roma

Stampa digitale:
System Graphic S.r.l.
Via Torre S. Anastasia, 61 – Roma

Gennaio 2006 – copie 310

Si autorizza la riproduzione a fini non
commerciali e con citazione della fonte

Indice

Presentazione	Pag.	IX
Introduzione	“	XI
1 - Cenni storici.....	“	XI
2 - Quadro giuridico.....	“	XI
3 - Progettazione, obiettivi e innovazioni dei censimenti 2001	“	XI
4 - Unità di rilevazione.....	“	XII
5 - Rete di rilevazione e organizzazione sul territorio	“	XII
6 - Sistema di monitoraggio	“	XIV
7 - Revisione dei registri anagrafici	“	XIV
8 - Revisione dei dati	“	XIV
9 - Acquisizione dei dati e controllo dell’acquisizione	“	XV
10 - Il sistema di codifica realizzato in Istat	“	XV
11 - Il sistema per il controllo, la correzione e la validazione dei dati.....	“	XVI
12 - Diffusione dei risultati	“	XVIII
13 - Basi territoriali.....	“	XVIII
Glossario	“	XXI
Avvertenze alle tavole e al cd-rom allegato	“	XXVII
Grafici e cartogrammi	“	XXXIII

PARTE PRIMA – DATI PROVINCIALI

Capitolo 1 - Dati provinciali

Tavola 1.1 - Popolazione residente, stranieri residenti, in famiglia e in convivenza, numero di comuni, di famiglie e di convivenze per classe di ampiezza demografica dei comuni.....	“	3
Tavola 1.2 - Popolazione residente per stato civile, sesso e singolo anno di età.....	“	4
Tavola 1.3 - Popolazione residente per stato civile, sesso, anno di nascita ed età.....	“	10
Tavola 1.4 - Popolazione residente in età di 6 anni e più per grado di istruzione, sesso e classe di età.....	“	22
Tavola 1.5 - Popolazione residente appartenente alle forze di lavoro per condizione professionale, sesso e classe di età.....	“	23
Tavola 1.6 - Popolazione residente appartenente alle forze di lavoro per condizione professionale, sesso e grado di istruzione.....	“	24
Tavola 1.7 - Popolazione residente appartenente alle forze di lavoro per condizione professionale, sesso e stato civile.....	“	25
Tavola 1.8 - Occupati per posizione nella professione, sesso e classe di età.....	“	26
Tavola 1.9 - Occupati per posizione nella professione, sesso e settore di attività economica.....	“	27
Tavola 1.10 - Occupati per classe di età, sesso e attività lavorativa svolta.....	“	30
Tavola 1.11 - Occupati per classe di età, sesso, sezione di attività economica e posizione nella professione.....	“	33
Tavola 1.12 - Occupati per grado di istruzione, sesso, attività economica e posizione nella professione.....	“	39
Tavola 1.13 - Occupati per posizione nella professione, sesso e numero di ore lavorate.....	“	41
Tavola 1.14 - Popolazione residente non appartenente alle forze di lavoro per condizione professionale e non professionale, sesso e classe di età.....	“	42
Tavola 1.15 - Popolazione residente non appartenente alle forze di lavoro per condizione professionale e non professionale, sesso e stato civile.....	“	43

Tavola 1.16	- Popolazione residente non appartenente alle forze di lavoro per condizione non professionale, sesso e grado di istruzione	Pag.	44
Tavola 1.17	- Popolazione residente che si è recata il mercoledì precedente la data del censimento al luogo abituale di studio per mezzo utilizzato, luogo di destinazione e tempo impiegato.	“	45
Tavola 1.18	- Occupati che si sono recati il mercoledì precedente la data del censimento al luogo abituale di lavoro per mezzo utilizzato, attività economica, luogo di destinazione e tempo impiegato.	“	46
Tavola 1.19	- Popolazione residente per utilizzo di uno o più alloggi o convivenze diversi da quello di dimora abituale, durata dell'utilizzo, sesso e classe di età.	“	50
Tavola 1.20	- Popolazione residente che ha vissuto per più di 90 giorni in uno o più alloggi o convivenze diversi da quello di dimora abituale, motivo principale dell'utilizzo, sesso, durata dell'utilizzo e classe di età.	“	51
Tavola 1.21	- Famiglie per numero di componenti e tipologia della famiglia.....	“	54
Tavola 1.22	- Famiglie per numero di componenti e situazione abitativa della famiglia.....	“	55
Tavola 1.23	- Nuclei familiari per numero di figli, tipologia di nucleo ed età dei figli.....	“	56
Tavola 1.24	- Coppie per classe di età dei partner, presenza e numero di figli.	“	57
Tavola 1.25	- Popolazione residente in convivenza per tipologia della convivenza, sesso e classe di età.....	“	59
Tavola 1.26	- Popolazione residente in convivenza per tipologia della convivenza, sesso e motivo principale di permanenza in convivenza.	“	60
Tavola 1.27	- Componenti presenti in convivenza per tipologia della convivenza, sesso e motivo principale della permanenza/presenza in convivenza.	“	63
Tavola 1.28	- Convivenze per numero di componenti presenti in convivenza, sesso e tipologia della convivenza.	“	66
Tavola 1.29	- Popolazione straniera residente per classe di età, sesso e area geografica di cittadinanza.....	“	67
Tavola 1.30	- Popolazione straniera residente per stato civile, sesso e area geografica di cittadinanza.....	“	70
Tavola 1.31	- Popolazione straniera residente in età di 6 anni e più per grado di istruzione, sesso e classe di età.	“	72
Tavola 1.32	- Popolazione straniera residente in età di 6 anni e più per grado di istruzione, sesso e area geografica di cittadinanza.	“	73
Tavola 1.33	- Popolazione straniera residente occupata per classe di età, sesso e area geografica di cittadinanza.....	“	74
Tavola 1.34	- Famiglie con almeno uno straniero residente per numero di componenti della famiglia e numero di stranieri.....	“	75
Tavola 1.35	- Nuclei familiari con almeno uno straniero per area geografica di cittadinanza dei componenti.	“	76
Tavola 1.36	- Edifici e complessi di edifici utilizzati e non utilizzati per tipologia.	“	77
Tavola 1.37	- Edifici ad uso abitativo per stato di conservazione, tipo di materiale usato per la struttura portante ed epoca di costruzione.	“	78
Tavola 1.38	- Abitazioni per tipologia di edificio e stato di occupazione; altri tipi di alloggio, convivenze e popolazione residente per tipologia di edificio.....	“	79
Tavola 1.39	- Abitazioni in totale ed occupate da persone residenti in edifici ad uso abitativo per epoca di costruzione e numero di abitazioni dell'edificio.	“	80
Tavola 1.40	- Abitazioni occupate da persone residenti per numero di occupanti, stanze, famiglie e componenti per titolo di godimento e numero di stanze.	“	81
Tavola 1.41	- Abitazioni occupate da persone residenti per epoca di costruzione dell'edificio, titolo di godimento e figura giuridica del proprietario.	“	82
Tavola 1.42	- Abitazioni occupate da persone residenti per numero di stanze, classe di superficie ed epoca di costruzione dell'edificio.	“	83

Tavola 1.43	- Abitazioni occupate da persone residenti per classe di superficie, disponibilità e numero di cucine, numero di impianti doccia e vasche da bagno, numero di gabinetti e numero di livelli.....	Pag.	84
Tavola 1.44	- Abitazioni occupate da persone residenti per titolo di godimento, servizi presenti nell'abitazione e tipologia di posto auto.	“	85

PARTE SECONDA – ANALISI TERRITORIALE

Capitolo 2 – Dati comunali

Tavola 2.1	- Superficie territoriale, densità abitativa, popolazione residente, famiglie, edifici e abitazioni per comune.....	“	89
Tavola 2.2	- Popolazione residente per classe di età e comune.	“	90
Tavola 2.3	- Popolazione residente per stato civile e comune.	“	92
Tavola 2.4	- Popolazione residente in età di 6 anni e più per grado di istruzione e comune.	“	93
Tavola 2.5	- Popolazione residente di 15 anni e più per condizione professionale e non professionale e comune.	“	94
Tavola 2.6	- Occupati per posizione nella professione e comune.....	“	95
Tavola 2.7	- Occupati per sezione di attività economica e comune.....	“	96
Tavola 2.8	- Famiglie per numero di componenti della famiglia e comune.	“	97
Tavola 2.9	- Nuclei familiari per tipo di nucleo e comune.	“	98
Tavola 2.10	- Popolazione straniera residente per area geografica di cittadinanza e comune.	“	99
Tavola 2.11	- Edifici ad uso abitativo per epoca di costruzione e comune.....	“	100
Tavola 2.12	- Abitazioni occupate da persone residenti, stanze e occupanti per titolo di godimento e comune.....	“	101
Tavola 2.13	- Abitazioni occupate da persone residenti, famiglie e componenti per numero di stanze e comune.....	“	102
Tavola 2.14	- Abitazioni occupate da persone residenti per tipologia di servizi presenti, superficie e comune.....	“	105

Capitolo 3 – Dati per località abitate

Tavola 3.1	- Popolazione residente e famiglie per tipo di località abitata, sesso e comune.	“	107
Tavola 3.2	- Edifici ed abitazioni per tipo di località abitata e comune.	“	109
Tavola 3.3	- Altitudine, popolazione residente per sesso, numero delle famiglie, degli edifici e delle abitazioni, per comune e località abitata.....	“	111

APPENDICE

Tavola A	- Variazioni territoriali della Provincia dal 20 ottobre 1991 al 21 ottobre 2001.....	“	117
Tavola B	- Variazioni territoriali e di nome dei Comuni dal 20 ottobre 1991 al 21 ottobre 2001.....	“	117
Tavola C	- Zone di territorio in contestazione tra Comuni.....	“	117

Presentazione

Nella presente pubblicazione sono riportati i dati definitivi del 14° Censimento generale della popolazione e delle abitazioni, relativi alle caratteristiche sociodemografiche della popolazione residente e alle caratteristiche strutturali di abitazioni ed edifici.

Nell'introduzione, dopo alcuni cenni storici, sono richiamati gli aspetti giuridici, organizzativi e metodologici del 14° Censimento generale della popolazione e delle abitazioni, al fine di presentare, seppure a grandi linee, il disegno progettuale sotteso dalla rilevazione censuaria. È, quindi, presente una selezione di grafici e di cartogrammi, che forniscono una rappresentazione sintetica dei principali caratteri della popolazione e delle maggiori tendenze registrate sul territorio provinciale nel decennio intercensuario (1991-2001).

Nelle pagine seguenti sono riportate le tavole dei dati distinti per livello territoriale: dati provinciali, comunali e per località abitate. L'obiettivo è quello di tracciare un profilo dettagliato della società, analizzandola da una pluralità di prospettive e secondo le diverse categorie che la compongono: popolazione residente in famiglia; popolazione straniera residente; popolazione residente in convivenza e componenti presenti in convivenza; popolazione appartenente e non appartenente alle forze di lavoro, occupati; famiglie, nuclei e coppie; popolazione che si sposta per motivi di studio o di lavoro; presenza e dimora abituale.

Tali aggregati sono stati analizzati secondo le principali variabili demografiche (sesso, età, anno di nascita, stato civile e cittadinanza) e socioeconomiche (grado di istruzione, condizione professionale, attività economica, posizione nella professione e attività lavorativa svolta). Sono stati presi in esame anche gli spostamenti che la popolazione residente della provincia effettua quotidianamente per raggiungere il luogo di studio o lavoro, per luogo di destinazione e tempo impiegato.

Infine, oggetto di attenzione sono state anche le caratteristiche strutturali delle abitazioni e, per la prima volta, sono state raccolte ed elaborate informazioni sugli edifici.

I dati pubblicati in questo volume, oltre ad essere riportati nel cd-rom allegato alla pubblicazione, sono disponibili anche in un *data warehouse*, al quale è possibile accedere attraverso il sito internet dell'Istituto: www.istat.it.

Introduzione

1 – Cenni storici

I censimenti costituiscono da sempre un momento conoscitivo di fondamentale importanza per la collettività; un bene pubblico utile a tutti per valutare, programmare, decidere. I dati raccolti attraverso i censimenti garantiscono un elevato dettaglio territoriale e vengono utilizzati da ogni livello di governo, nazionale e locale, dalle imprese e dalle associazioni di categoria, per programmare in modo ragionato, per pianificare attività e progetti, per offrire servizi di cui beneficiano i cittadini e per monitorare politiche e interventi sul territorio.

I censimenti della popolazione e delle abitazioni vengono condotti periodicamente in quasi tutti i paesi del mondo, con l'obiettivo di contare la popolazione e di raccogliere informazioni sulle caratteristiche demografiche, sociali ed economiche di ogni paese.

In Italia, i censimenti della popolazione e delle abitazioni vengono effettuati ogni dieci anni. Il primo censimento fu effettuato nel 1861; il secondo a dieci anni di distanza, nel 1871, in attuazione di una legge che stabiliva l'esecuzione del censimento con cadenza decennale. I censimenti successivi seguirono a intervalli regolari negli anni terminanti con 1 sino al 1931, a eccezione del 1891, anno in cui non fu eseguito per difficoltà di carattere finanziario.

Innovazioni furono poi introdotte dai decreti riguardanti i censimenti del 1931 e del 1936. L'Istat, infatti, pochi anni dopo la sua istituzione, si fece promotore di una riforma intesa a stabilire una prefissata periodicità e successione nel tempo dei vari censimenti demografici. L'art. 1 del r.d. 6 novembre 1930, n. 1503, stabilì che i censimenti generali della popolazione dovessero effettuarsi ogni 5 anni. La periodicità quinquennale fu ribadita dalla legge 4 luglio 1941, n. 766, la quale precisava che "la data del censimento generale della popolazione successivo alla emanazione della presente legge sarà stabilita con apposito provvedimento". Si è così verificato che con le ultime rilevazioni censuarie fosse ripristinata la cadenza decennale tanto che la norma del 1941, concernente la periodicità quinquennale, può ritenersi in un certo senso implicitamente abrogata.

Per quanto riguarda le abitazioni, il primo censimento, abbinato a quello della popolazione, ha avuto luogo nel 1951. Precedentemente, in occasione delle tornate censuarie, erano stati rilevati soltanto alcuni caratteri riguardanti le abitazioni.

2 – Quadro giuridico

Il 14° Censimento generale della popolazione e delle abitazioni del nostro Paese è stato effettuato con riferimento alla data del 21 ottobre 2001.

Si è così data attuazione all'art. 37 della legge n. 144 del 17 maggio 1999, che disciplinava a livello generale l'esecuzione dei censimenti generali della popolazione, delle abitazioni, dell'industria e dei servizi del 2001, rinviando la fissazione delle regole per il loro svolgimento a un regolamento di esecuzione dei censimenti generali, emanato poi successivamente con d.p.r. del 22 maggio 2001, n. 276, e pubblicato nella G.U. n. 159 dell'11 luglio 2001. Con il successivo d.p.c.m. sono stati stabiliti i criteri di ripartizione e le modalità di erogazione del contributo forfetario spettante ai Comuni e alle camere di commercio.

Nel dettaglio, le operazioni tecniche sono state di volta in volta disciplinate da apposite circolari, contenenti le istruzioni impartite dall'Istat agli organi del Sistema statistico nazionale che hanno collaborato allo svolgimento delle attività censuarie.

Il Censimento generale della popolazione e delle abitazioni, così come quello dell'industria e dei servizi, è inserito tra le statistiche di interesse nazionale e incluso nel Programma statistico nazionale e nell'elenco delle rilevazioni soggette all'obbligo di risposta.

3 – Progettazione, obiettivi e innovazioni dei censimenti 2001

Il censimento, in quanto rilevazione esaustiva e universale, ha lo scopo di accertare, relativamente ad un dato momento, la consistenza numerica (popolazione legale) e le principali caratteristiche strutturali di una popolazione.

Oltre a tali aspetti, il censimento svolge una rilevante funzione anche dal punto di vista della conoscenza storica di un paese. Le informazioni raccolte, infatti, danno conto della situazione attuale ma possono anche essere lette, interpretate ed arricchite in una prospettiva di mutamento sociale, se confrontate con i risultati dei censimenti passati con i quali è garantita, per gli aspetti essenziali, la confrontabilità. In sede di progettazione del censimento, pertanto, l'analisi delle esperienze sviluppate in occasione delle precedenti tornate censuarie hanno garantito un prezioso quadro di riferimento per la definizione delle unità di rilevazione e di analisi, delle modalità organizzative, delle procedure di raccolta, di elaborazione e diffusione dell'informazione censuaria.

Allo stesso tempo, la pianificazione della rilevazione censuaria ha tenuto in debito conto l'analisi delle esperienze internazionali e delle indicazioni presenti nelle *Recommendations for the 2000 censuses of population and housing in the Ece region*, ovverosia delle direttive emanate dalle Nazioni unite e dall'Eurostat al fine di armonizzare i contenuti informativi tra i vari paesi membri e assicurare la comparabilità dei dati.

L'adeguamento dei contenuti informativi dei quesiti censuari al mutato contesto socioeconomico del Paese è stato un altro fondamentale obiettivo perseguito in sede di progettazione. A questo scopo sono stati recepiti i fabbisogni informativi dei soggetti istituzionali, sociali ed economici, e del mondo scientifico, i quali hanno richiesto l'inserimento nei questionari di rilevazione di nuovi quesiti, o la modifica dei precedenti. Tutto questo avendo cura di non rendere il questionario troppo oneroso per il cittadino rispondente. Tale lavoro di progettazione si è avvalso, nelle sue varie fasi, del supporto scientifico di un'apposita Commissione di studio, istituita presso l'Istituto nazionale di statistica, della quale hanno fatto parte docenti universitari e rappresentanti di amministrazioni pubbliche e di vari enti interessati all'utilizzo dei dati censuari, allo scopo di formulare proposte in merito agli aspetti tecnici e metodologici del 14° Censimento generale della popolazione e delle abitazioni, con particolare attenzione all'analisi e alla definizione dei contenuti informativi dei questionari, nonché al piano di diffusione dei risultati.

Le definizioni delle unità di rilevazione e i modelli di rilevazione sono stati messi a punto sulla base di due indagini pilota, la prima svoltasi il 25 ottobre 1998 e la seconda il 2 aprile 2000, entrambe su un campione ragionato di sei comuni aventi caratteristiche demografiche ed organizzative adeguate a dar conto della diversità dei contesti, organizzativi, sociali e culturali, esistenti nel Paese.

Rispetto ai contenuti informativi, le principali innovazioni introdotte con i censimenti del 2001 hanno riguardato una specifica rilevazione relativa agli edifici, che ha completato, arricchendolo, il Censimento delle abitazioni e le informazioni raccolte sugli stranieri residenti nel nostro Paese, che consentono di approfondire la conoscenza delle loro caratteristiche individuali e, in particolare, delle strutture familiari.

Riguardo alle innovazioni di processo, con l'occasione dei censimenti del 2001 sono state introdotte alcune importanti novità, che hanno consentito di aumentare l'utilizzabilità e la qualità delle informazioni raccolte. Tra queste, le più significative sono state l'utilizzazione di basi territoriali uniche per tutti i censimenti, l'impiego della lettura ottica e della codifica automatica, nella fase di acquisizione dei dati, le innovazioni relative al processo di produzione e validazione dei dati e la diffusione telematica delle informazioni.

4 – Unità di rilevazione

Con il 14° Censimento generale della popolazione sono state rilevate le “persone residenti” (cittadini italiani e stranieri) sul territorio nazionale e le “persone temporaneamente o occasionalmente presenti” (cittadini italiani e stranieri) sul territorio nazionale.

Le unità di rilevazione per il Censimento della popolazione sono:

- le famiglie (e i singoli componenti della stessa), ovvero le persone che hanno dimora abituale nell'alloggio;
- le convivenze (e le singole persone che hanno dimora abituale nella convivenza);
- le persone che non hanno dimora abituale nell'alloggio e nella convivenza, ma che vivono temporaneamente (anche se assenti alla data del Censimento), o che sono occasionalmente presenti alla data del Censimento, nell'alloggio o nella convivenza;
- le persone senza fissa dimora, le persone senza tetto e le persone senza abitazione.

5 – Rete di rilevazione e organizzazione sul territorio

Nei censimenti generali del 2001 l'organizzazione della rete censuaria si è articolata su quattro livelli territoriali: il livello centrale, costituito dall'Istat, dal Ministero dell'interno e dall'Unioncamere; il livello

regionale, costituito dagli Uffici regionali dell'Istat; il livello provinciale, costituito dagli Uffici di statistica delle Cciao, che hanno svolto le funzioni di Uffici di censimento provinciali (Ucp), e dai Comitati di censimento provinciali costituiti presso gli Uffici territoriali di governo ed infine il livello comunale, costituito dagli Uffici di censimento comunali (Ucc).

L'Istat, avvalendosi anche dei propri Uffici regionali, ha svolto nei confronti di tutti gli organi di censimento una funzione di coordinamento di tipo tecnico.

L'attività di coordinamento è stata esercitata dall'Istat in primo luogo attraverso l'emanazione di istruzioni, comunicate agli altri organi di censimento sotto forma di circolari, nonché attraverso l'attività di vigilanza su tutte le operazioni di rilevazione effettuata mediante interventi dei propri funzionari in modo da assicurare il tempestivo e regolare svolgimento dei censimenti.

L'Istat è titolare dei censimenti ai sensi della legge 675/96 e successive modifiche e integrazioni sulla tutela delle persone e di altri soggetti rispetto al trattamento dei dati personali; in tale qualificazione, esso è tenuto ad assicurare la tutela della riservatezza delle informazioni personali acquisite presso le unità rilevate, sia sotto il profilo del trattamento dei dati stessi, sia dal punto di vista della sicurezza delle medesime informazioni.

Gli Uffici regionali hanno provveduto a sovrintendere e coordinare, in qualità di articolazioni territoriali dell'Istat, tutte le attività svolte dagli organi censuari a livello locale. I responsabili degli Uffici regionali, in particolare, avevano la funzione di coordinamento e monitoraggio delle attività per i grandi comuni. Gli Uffici regionali hanno inoltre effettuato il monitoraggio delle attività e la certificazione del corretto andamento delle operazioni censuarie nelle regioni di competenza.

Rappresentanti degli Uffici regionali Istat hanno fatto parte dei Comitati di censimento provinciali. In ogni Ufficio regionale hanno operato i referenti provinciali di censimento, ognuno dei quali aveva il compito di coordinamento, supervisione e monitoraggio delle attività, di assistenza tecnica agli organi di censimento e di diffusione delle norme di esecuzione nella provincia di competenza. I referenti provinciali, inoltre, hanno svolto attività di formazione dei dirigenti degli Uffici di censimento provinciali e dei coordinatori provinciali e coordinato e partecipato alle riunioni di istruzione dei responsabili degli Uffici di censimento comunali. I referenti provinciali hanno gestito il numero verde per i rispondenti istituzionali e, ove necessario, hanno effettuato interventi istituzionali presso i comuni.

L'Istat, per lo svolgimento delle operazioni censuarie, si è avvalso della collaborazione degli uffici di statistica del Sistema statistico nazionale (Sistan). Fra questi, a livello centrale, hanno operato gli uffici di statistica del Ministero dell'interno e dell'Unioncamere, che hanno svolto attività di supporto connesse alle rilevazioni censuarie.

L'ufficio di statistica dell'Unioncamere, svolgendo in via istituzionale funzioni di collegamento delle attività di competenza delle Cciao, ha collaborato direttamente con l'Istat nelle attività di monitoraggio tecnico delle operazioni di censimento.

L'ufficio di statistica del Ministero dell'interno, invece, secondo la direttiva n. 5 del 15 ottobre 1991, accanto alle funzioni ad esso attribuite dall'art. 6 del d.lgs. n. 322/89, ha provveduto ad assicurare il coordinamento delle attività svolte dagli uffici di statistica degli Uffici territoriali del governo e dai rispettivi gruppi di lavoro, ai quali sono state attribuite le funzioni di Comitati di censimento provinciali.

I Comitati di censimento provinciali hanno avuto il compito di raccogliere le segnalazioni, da parte delle Cciao, degli Ucc e degli Uffici regionali dell'Istat, delle disfunzioni e delle irregolarità relative alle operazioni censuarie e di segnalarli al prefetto e al sindaco.

A livello provinciale le funzioni di Ufficio di censimento provinciale sono state attribuite agli uffici di statistica delle Cciao.

Gli Uffici di censimento provinciali hanno svolto compiti tecnico-operativi in ambito provinciale in relazione a tutte le fasi dell'operazione censuaria. In particolare, gli Ucp hanno svolto attività di assistenza tecnica, monitoraggio, coordinamento e verifica dell'andamento delle operazioni censuarie svolte dagli Uffici di censimento comunali (Ucc) nel territorio di propria competenza, controllando anche la regolarità del monitoraggio delle operazioni censuarie nella provincia ed hanno collaborato con l'Istat anche nelle attività finalizzate alla costituzione ed alla formazione della rete di rilevazione.

Il responsabile dell'Ufficio di statistica camerale ha assunto le funzioni di responsabile dell'Ufficio di censimento provinciale.

Per lo svolgimento delle funzioni sopradescritte gli Uffici di censimento provinciali si sono avvalsi dei coordinatori provinciali (Cop), scelti fra il personale dipendente degli Uffici di censimento provinciali stessi e delle Cciaa oppure, ove questo non fosse stato sufficiente o disponibile, all'esterno.

A livello comunale le funzioni di Ufficio di censimento comunale sono state attribuite agli uffici di statistica dei comuni. Al responsabile dell'Ufficio di statistica sono state attribuite le funzioni di responsabile dell'Ufficio di censimento. I comuni che non avevano costituito l'Ufficio di statistica dovevano provvedere a costituire un Ufficio di censimento *pro tempore*; in questo caso le funzioni di responsabile sono state attribuite ad un dipendente con adeguata professionalità.

I principali compiti degli Uffici di censimento comunali sono stati l'organizzazione ed il coordinamento di tutte le fasi censuarie sul territorio di loro competenza. In particolare, essi hanno provveduto alla distribuzione, alla raccolta, alla revisione e al controllo quantitativo e qualitativo dei questionari di rilevazione.

Gli Uffici di censimento comunali hanno organizzato la rilevazione sul territorio, hanno controllato l'attività dei rilevatori, prestando loro assistenza, e hanno redatto i prospetti riepilogativi delle operazioni effettuate (modelli ausiliari); hanno inoltre raccolto e trasmesso al sistema di monitoraggio i dati relativi all'andamento della rilevazione.

Per lo svolgimento delle operazioni di censimento, gli Uffici di censimento comunali si sono avvalsi dei rilevatori (nella misura di uno ogni 400 unità di rilevazione circa) e, nei comuni che al 31 dicembre 2000 avevano una popolazione residente superiore ai 10 mila abitanti, anche dei coordinatori comunali (nella misura di uno ogni 4 mila unità di rilevazione circa). L'incarico di rilevatore e di coordinatore è stato affidato a personale dipendente oppure, ove questo non fosse sufficiente o disponibile, a personale non dipendente, secondo quanto previsto dal regolamento di attuazione dei censimenti.

6 – Sistema di monitoraggio

Tutte le fasi censuarie sono state seguite tramite un sistema di monitoraggio *on-line*. Lo scopo di questo sistema è stato quello di controllare l'andamento della rilevazione censuaria per verificare la corretta esecuzione delle operazioni previste entro i tempi pianificati e risolvere tempestivamente le criticità che di volta in volta potevano emergere nei rapporti con la rete di rilevazione censuaria.

Il sistema, in particolare, ha tenuto sotto controllo lo svolgimento dei principali compiti eseguiti dagli organi territoriali, a partire dalle operazioni preliminari alla rilevazione censuaria fino al termine della fase di raccolta, revisione, trasmissione ed acquisizione dei modelli. Gli Uffici di censimento comunali e provinciali hanno predisposto, per i rispettivi ambiti territoriali di competenza e per ogni fase censuaria, rapporti periodici sull'andamento delle proprie attività.

7 – Revisione dei registri anagrafici

In occasione del Censimento generale della popolazione i comuni devono provvedere alla revisione dei registri anagrafici, per accertare la corrispondenza qualitativa e quantitativa di questi con le risultanze censuarie. Tale operazione costituisce uno degli obiettivi del censimento (cfr. art. 13 del d.p.r. n. 276 del 22 maggio 2001) ed è prevista dall'art. 46 del Regolamento anagrafico (d.p.r. 223/1989).

Il confronto, che deve avvenire contestualmente alla rilevazione censuaria, comporta la verifica che le persone censite come abitualmente dimoranti e i residenti iscritti in anagrafe, registrati sulle schede di famiglia o di convivenza, coincidano tra loro, sia in termini di numerosità che di caratteristiche strutturali.

8 – Revisione dei dati

Gli Uffici di censimento comunale, dopo aver completato la raccolta dei modelli di rilevazione presso tutte le unità di rilevazione, hanno provveduto ad eseguire la revisione quantitativa e qualitativa dei questionari: la prima, allo scopo di accertare che nessuna unità demografica fosse sfuggita al censimento o fosse stata censita due volte, la seconda allo scopo di verificare che i dati rilevati rispecchiassero la vera situazione delle unità demografiche in ordine ai vari aspetti presi in considerazione.

I fogli di famiglia ed i questionari di edificio, confezionati in pacchi, sono stati quindi raccolti presso tutti i comuni italiani da una ditta incaricata del servizio e sono stati concentrati presso centri di raccolta regionali. I

pacchi sono stati successivamente trasferiti presso i due centri di produzione dove ha avuto luogo l'immagazzinamento e il trattamento dei questionari.

9 – Acquisizione dei dati e controllo dell'acquisizione

Per rendere più rapida la fase di acquisizione dei dati nel passaggio da modello cartaceo a supporto informatico e allo scopo di aumentare e standardizzare i livelli qualitativi di tale fase è stata adottata per i modelli di famiglia (CP.1) e per quelli di edificio (CP.ED) la tecnologia della lettura ottica. I modelli di convivenza (CP.2) sono stati acquisiti tramite la tradizionale registrazione *in service*.

L'innovazione della lettura ottica ha comportato la definizione di un capitolato di gara molto articolato, per l'individuazione del fornitore a cui sono stati richiesti i servizi di: progettazione grafica, stampa, spedizione e ritiro dei modelli, acquisizione tramite lettura ottica dei dati censuari, codifica di alcune variabili alfabetiche, fornitura di un "Sistema ottico di consultazione delle immagini" acquisite da installare presso la sede dell'Istituto per consentire i controlli di qualità e le future elaborazioni.

Data la complessità e l'onere economico connesso all'esecuzione dei suddetti servizi è stata definita una procedura di monitoraggio per la verifica delle attività del fornitore. La società di monitoraggio incaricata del servizio, oltre ad effettuare ispezioni presso i centri di produzione, verifiche sull'andamento del progetto e valutazioni sulla qualità del processo, ha provveduto ad eseguire alcuni controlli sul prodotto, cioè sui dati e sulle immagini, secondo i parametri contrattuali prefissati.

Per gestire e coordinare le operazioni di ricezione, di controllo e di accettazione dei dati e delle immagini è stato istituito presso l'Istat un apposito "Ufficio ricezione", che ha operato in stretta collaborazione con la società esterna di monitoraggio.

Le consegne dei cd (per i dati) e dei dvd (per le immagini) effettuate dal fornitore sono state suddivise in 159 blocchi provinciali di numerosità omogenea e ciascun blocco sottoposto a verifiche quantitative e qualitative (anche tramite campione di controllo). In caso di inadeguatezza i blocchi sono stati rifiutati per un rifacimento delle lavorazioni fino ad ottenere i livelli di qualità contrattuali.

La codifica, automatica e tramite videocorrezione delle variabili alfabetiche (denominazione di comune italiano, di stato estero, di titolo di studio), affidata al fornitore della lettura ottica ha sollevato gli Uffici di censimento comunali da questa operazione delicata ed onerosa, ha permesso di ridurre i tempi di permanenza dei modelli presso i comuni e ha garantito omogeneità e qualità della codifica stessa. I livelli di assegnazione e di accuratezza della codifica sono stati anch'essi controllati dalla società esterna di monitoraggio.

Per quanto riguarda i codici non assegnati dal fornitore, è stata eseguita presso l'Istat una procedura di codifica con un primo passaggio automatico tramite software e con un secondo passaggio tramite operatore esperto assistito da personal computer, in modo da completare il processo di acquisizione.

Sia i modelli CP.2, relativi alle persone in convivenza, che i modelli ausiliari CP.10 in formato cartaceo, contenenti i totali di popolazione per sezione di censimento, sono stati sottoposti a registrazione tradizionale *in service*.

I modelli destinati alla registrazione tradizionale sono stati consegnati direttamente all'Istituto dove, nell'ambito delle attività dell'"Ufficio ricezione", sono stati conteggiati e revisionati prima dell'invio in registrazione. Gli esiti della registrazione sono stati verificati tanto quantitativamente che qualitativamente tramite campione di controllo.

10 – Il sistema di codifica realizzato in Istat

Per la prima volta, in occasione del Censimento 2001, sia per le operazioni di codifica relative ai modelli acquisiti tramite la tradizionale registrazione *in service* (CP.2 e CP.1 integrativi), sia per l'assegnazione dei codici non attribuiti dal fornitore (modelli CP.1 acquisiti tramite lettura ottica), è stato realizzato presso l'Istat un sistema informatizzato per la codifica automatica e del tipo *computer assisted* delle stringhe alfabetiche (denominazione di comune italiano, di stato estero, di titolo di studio e, solo per i CP.2, di professione e attività economica).

Il sistema, che si basa sul software di codifica automatica Actr (*Automated Coding by Text Recognition*) sviluppato da *Statistics Canada*, consente, nell'ambito della fase *batch*, di risolvere un numero elevato di casi

in tempi brevissimi (Actr analizza ogni singolo testo in 15 msec) e, per quella tramite operatore, di assicurare un'attribuzione rapida e con un alto standard di qualità dei codici non selezionati in automatico.

11 – Il sistema per il controllo, la correzione e la validazione dei dati

L'insieme delle operazioni di controllo e di correzione, nonché quelle relative alla validazione sia dei microdati sia degli aggregati di diffusione, sono state gestite all'interno del più ampio "Sistema di produzione, validazione e diffusione dei dati censuari". L'integrazione tra tali operazioni all'interno di un unico sistema ha permesso, rispetto al passato, la possibilità di continui *feed-back* tra le attività e una estrema facilità nel passaggio (anche di tipo "ritorno all'indietro" e riesecuzione) tra correzione, controllo e validazione tavole, con un incremento della qualità dei dati prodotti.

Le componenti di tale sistema che sono inerenti alle attività di controllo e correzione sono:

- un sistema informatico per la correzione, il cui obiettivo è il ripristino della correttezza nei dati. Le procedure che lo caratterizzano sono di:
 - . controllo sui dati per l'individuazione degli errori;
 - . modifica (imputazione) sui dati errati e/o mancanti.

Tale sistema, a sua volta articolato in più sottosistemi corrispondenti alle varie fasi/gruppi di variabili di lavorazione, utilizza software che implementano differenti metodologie e lavora su dati organizzati in un *database* relazionale, la cui rappresentazione concettuale riproduce entità e relazioni della rilevazione censuaria (modelli di rilevazione, alloggi, edifici, famiglie, persone residenti, eccetera) e del territorio (dalle ripartizioni geografiche fino alle sezioni di censimento).

- una organizzazione incaricata dei controlli e della validazione, con differenti livelli di responsabilità (responsabili delle procedure di correzione, revisori, supervisori, responsabili di diffusione).
- un sistema informatico di supporto alla validazione e di produzione degli aggregati per la diffusione, che
 - . produce i macrodati necessari ai controlli e alla diffusione (web e cartacea),
 - . cura la reportistica per i controlli e la validazione delle correzioni e permette la validazione dei macrodati,
 - . fornisce supporto per eventuali approfondimenti sui microdati,
 - . gestisce l'archivio dei macrodati validati/diffusi, anche al fine di ulteriori rilasci o integrazione con altri sistemi.

Tale sistema è organizzato in un *data warehouse*, in cui è prevista l'alimentazione e l'aggiornamento dei dati provenienti dal sistema di correzione alla fine di ogni fase di lavorazione, l'importazione dei dati di altre fonti, la riconciliazione tra dati relativi a fonti/fasi diverse per assicurarne la coerenza/comparabilità ed infine l'aggregazione in funzione dei controlli e/o della diffusione.

- un archivio finale della qualità dei dati, in cui, dopo una attività di analisi sui dati forniti dai sistemi di correzione e di validazione, vengono memorizzati i più significativi indicatori relativi a:
 - . livelli di qualità e di errore iniziale,
 - . modifiche apportate ai dati per ripristinarne la correttezza/coerenza,
 - . informazioni sulla lavorazione,
 - . confronti con altre fonti.

L'attività di correzione e validazione che porta al rilascio dei dati è stata suddivisa in una serie di passi successivi, che sono posti in una sequenza logica e gerarchica.

In questa sequenza sono individuabili quattro tipi di attività:

- la definizione della struttura (controlli quantitativi),
- la definizione dei legami (link fra diverse unità di analisi e/o di rilevazione),
- la definizione dei valori relativi ad una unità (controlli qualitativi),
- la definizione delle basi territoriali di riferimento.

Ciascuna di queste macrofasi è stata a sua volta scomposta in sottoprocessi che trattano particolari aspetti. Così, per quanto riguarda la popolazione residente le fasi individuate sono le seguenti:

- definizione della struttura della popolazione residente,
- link persone e alloggi, persone in famiglia e convivenza,

- definizione dei valori relativi alle variabili anagrafiche (famiglie/convivenze),
- definizione dei valori relativi alle variabili relative alla cittadinanza (famiglie/convivenze),
- definizione dei valori relativi alle variabili socio-economiche (famiglie/convivenze).

Per quanto riguarda la popolazione non residente:

- definizione della struttura della popolazione non residente,
- definizione dei valori relativi alle variabili anagrafiche (famiglie/convivenze),
- definizione dei valori relativi alle variabili socio-economiche (famiglie/convivenze).

Per quanto riguarda edifici e alloggi:

- definizione della struttura degli edifici,
- link alloggi ed edifici,
- definizione dei valori relativi alle variabili di edifici ed alloggi,
- link tra edifici e basi territoriali (e delle persone in essi residenti).

Per ogni unità di analisi (o sezione di modello) è stata adottata una opportuna procedura di controllo ed una idonea metodologia di correzione. I controlli verificano la coerenza delle informazioni:

- rispetto ai percorsi del questionario;
- rispetto alle caratteristiche dell'unità di analisi in esame e alla sua relazione con altre unità (es. con gli altri componenti della famiglia);
- rispetto alle mancate risposte;
- rispetto a dati di fonte esterna (macrocontrolli).

I controlli vengono eseguiti sia tramite programmi che tramite l'interrogazione del *data warehouse*, che fornisce fra l'altro la "visualizzazione" di tavole statistiche costruite in modo da essere anticipazioni delle tavole previste per la pubblicazione.

La metodologia di correzione/imputazione per le variabili individuali è mista e prevede:

- programmi probabilistici di correzione/imputazione di errori casuali, in cui le modifiche sui dati sono a loro volta generate da meccanismi casuali e che cambiano le distribuzioni delle variabili in maniera molto leggera. Fra i programmi probabilistici si sono utilizzati sia lo standard Istat Scia sia il nuovo software Diesis;
- programmi semi-probabilistici di correzione/imputazione tali da garantire che le distribuzioni di alcune variabili (soprattutto in presenza di un numero eccessivo di mancate risposte) si avvicinino/raggiungano distribuzioni note (macrodati) ricorrendo a procedure *random* (metodi di Montecarlo parametrizzati);
- programmi deterministici mirati a sanare eventuali errori sistematici dei quali si sia riusciti a capire il meccanismo di generazione.

Le fasi di controllo e correzione sono avvenute considerando insieme di dati della stessa provincia. Per i modelli di famiglia si è effettuato un primo passaggio della "procedura famiglie" per correggere le variabili sesso, età, stato civile, data di matrimonio, stato civile prima dell'ultimo matrimonio, relazione di parentela, tenendo conto dei vincoli e legami esistenti fra le variabili dei componenti della famiglia.

Per le convivenze si è prodotta una procedura, analoga a quella adottata per le famiglie, che ha corretto le variabili sesso, età, motivo della permanenza nella convivenza e stato civile.

Per le variabili relative alla cittadinanza (separatamente per famiglie e convivenze) si è definita una procedura specifica di validazione successiva.

Nel sistema di correzione sono stati effettuati tutti i controlli necessari all'individuazione dell'errore da correggere nonché quelli necessari a verificare che le procedure abbiano effettivamente eliminato tutti gli errori. Una volta rilasciati dalle procedure di correzione, i dati sono stati sottoposti a ulteriori controlli condotti nel sistema di supporto alla validazione e di produzione dei dati aggregati, cioè nell'ambiente di validazione preliminare al passaggio in diffusione.

I principali controlli di validazione sono:

- controlli sulle modificazioni introdotte dalla correzione (confronti dati grezzi/dati corretti) attraverso report, grafici e indicatori per evidenziare eventuali distorsioni introdotte dalla correzione o anomalie non risolte;

- confronti con dati di altre fonti: ad esempio le indagini sulle anagrafi correnti condotte dall'Istat, i dati sui permessi di soggiorno, i dati del Censimento 1991;
- analisi dei macrodati, con particolare attenzione ai macrodati delle tavole di diffusione. Infatti molte anomalie nei dati possono essere colte solo attraverso analisi sui dati aggregati.

L'esito positivo di tali verifiche consente il passaggio ai successivi controlli di diffusione, cioè relativamente al dettaglio delle singole tavole: controlli di consistenza e di coerenza intra-tavola e inter-tavole.

Il sistema di supporto alla validazione ha permesso di conseguire due importanti tipi di integrazione che aumentano la qualità della produzione dei dati:

- integrazione tra i dati ai diversi stati di correzione e i dati di altre fonti. La scelta di effettuare tutti i controlli in un unico sistema, sostenuto da un *data warehouse*, ha consentito di disporre in ogni momento e di poter analizzare non solo i dati di altre fonti, ma anche i dati corrispondenti a tutte le fasi di lavorazione, nella loro versione “prima” e “dopo” la correzione. Nel caso di individuazione dell'errore è stato pertanto possibile operare una analisi del percorso dei dati e valutare gli effetti delle correzioni apportate;
- integrazione tra la validazione delle correzioni e la validazione dei macrodati per la diffusione. Una specificità del sistema consiste nel fatto che i controlli effettuati in tale ambiente, funzionali alla produzione, anticipano la definizione delle procedure di aggregazione e tabulazione dei dati e verificano contestualmente i macrodati previsti per la diffusione.

12 – Diffusione dei risultati

La diffusione dei risultati definitivi del 14° Censimento generale della popolazione e delle abitazioni è stata pianificata tenendo conto di diverse esigenze. La prima è consistita nel dover assicurare un elevato grado di continuità con i censimenti passati, sia per quanto riguarda i formati di diffusione che per quanto riguarda i contenuti informativi. La seconda esigenza è legata alla necessità di adeguare il rilascio dei dati censuari ai moderni mezzi di diffusione delle informazioni (Internet, cd-rom, eccetera) e alle nuove richieste di informazioni che derivano dalla continua evoluzione della società e del Paese. La terza esigenza, infine, è rappresentata dalla obbligatorietà di trasmettere i dati richiesti dagli organismi internazionali (Onu ed Eurostat) nei formati e nei tempi richiesti.

Con la presente pubblicazione si è dato seguito all'attività di diffusione dei risultati censuari avviata dall'Istituto con il volume contenente i “Primi risultati”, relativi ai dati provvisori forniti dai comuni, e proseguita con la pubblicazione dei dati relativi alla “Popolazione legale”, pubblicati anche nella Gazzetta ufficiale n. 81 del 7 aprile 2003.

Al centro della strategia di diffusione dei risultati del 14° Censimento generale permangono i tradizionali fascicoli su base territoriale – nazione, regioni, province e grandi comuni – contenenti i dati definitivi di tutte le variabili considerate nel questionario. Tuttavia, mentre nei passati censimenti la diffusione di questi dati è avvenuta tramite il rilascio delle informazioni provincia per provincia, in questa tornata censuaria, in coerenza con le strategie di diffusione dei dati adottate a livello internazionale, si è scelto di diffondere i risultati definitivi “a moduli per aree tematiche” per tutti i livelli territoriali, dal livello nazionale a quello comunale, attraverso il sito internet dell'Istituto: www.istat.it

Oltre ai fascicoli su base territoriale, inoltre, è prevista la pubblicazione di volumi dedicati all'approfondimento di temi specifici e di volumi metodologici e di documentazione dell'attività censuaria.

13 – Basi territoriali

La definizione delle basi territoriali, con le quali il territorio comunale è suddiviso in sezioni di censimento e in località, è propedeutica all'avvio della rilevazione censuaria, ed è di fondamentale importanza sia per le attività di organizzazione e controllo della rilevazione stessa, nelle quali è strumento essenziale per impedire l'evenienza di omissioni e duplicazioni nella raccolta dei dati da parte dei rilevatori, che per quelle di riferimento dei dati stessi ad ambiti territoriali subcomunali chiaramente identificabili.

Al fine di assicurare uniformità ed omogeneità di applicazione, il vigente regolamento anagrafico, d.p.r. 30 maggio 1989 n. 223, prevede che le basi territoriali siano disegnate in coerenza con le norme di carattere tecnico definite dall'Istat.

Il progetto Census 2000, per l'aggiornamento delle basi territoriali dei censimenti del 2000-2001, è stato predisposto da una commissione di studio istituita presso l'Istat, alla quale hanno partecipato, tra gli altri, i rappresentanti dei Comuni (Usci, Anci), delle Province (Upi), delle Regioni e delle Province autonome (Cisis).

Le basi territoriali Census 2000 sono state correttamente inquadrare dal punto di vista geografico, e acquisite in formato digitale.

L'aggiornamento delle basi territoriali è stato realizzato a partire dalle delimitazioni del 1991 utilizzando come basi cartografiche di riferimento, in formato numerico: le ortofoto in scala 1:10.000 (fonte Agea); gli elementi lineari quali strade, ferrovie e fiumi deducibili dalle cartografie tecniche regionali e comunali; i grafi stradali di fonte commerciale Tele Atlas e Consodata.

L'obiettivo di rendere quanto più possibile compatibili le basi territoriali con le cartografie prodotte localmente è stato raggiunto utilizzando queste ultime come fonte primaria nell'acquisizione di elementi di delimitazione di località e sezioni di censimento, sfruttando le ortofoto digitali come strato di verifica e aggiornamento o come base d'interpretazione principale quando tali cartografie non erano disponibili.

Ciascun comune è stato suddiviso in località abitate (centri abitati, nuclei abitati e case sparse) e, per la prima volta in questa tornata censuaria, in località produttive, ovvero località a destinazione produttiva rispondenti a prefissati limiti dimensionali, presenti su territorio non già compreso in centri abitati e nuclei abitati. Ciascuna località, con metodologie differenziate per tipologia, è stata suddivisa in sezioni di censimento chiaramente ed univocamente individuate.

La chiara identificabilità sul territorio è la caratteristica irrinunciabile delle sezioni ed è stata ottenuta facendo coincidere i limiti delle stesse con elementi fisici quali strade, ferrovie, fiumi, assumendo come linea di demarcazione la mezzeria di tali elementi.

Nei centri abitati dei comuni con popolazione superiore ai 30 mila abitanti, e comunque in quelli dei capoluoghi di provincia, l'obiettivo è stato quello di far corrispondere la sezione di censimento con il singolo isolato.

Le sezioni di case sparse sono state ottenute, ove possibile, dalla somma di uno o più fogli di mappa catastali i cui limiti coincidano con limiti fisici evidenti, al fine di utilizzare tali delimitazioni come base di riferimento anche per il censimento dell'agricoltura.

La prima fase di controllo è stata effettuata dai Comuni che hanno verificato la correttezza degli elementi proposti sulla base di istruzioni impartite dall'Istat. I Comuni hanno dovuto procedere alla sola revisione e convalida della proposta delle basi territoriali inviata dall'Istat e non alla delimitazione delle sezioni di censimento come avvenne nel 1991.

Contestualmente al controllo delle basi territoriali, i Comuni hanno aggiornato e compilato i modelli ausiliari Istat CP.101 e Istat CP.101agg. a partire dal modd. Istat CP.101 precompilato dall'Istat sulla base della situazione del 1991. Tali modelli riportano l'elenco delle località abitate e produttive e delle aree speciali.

La seconda fase del controllo è stata effettuata dall'Istat e ha riguardato, innanzitutto la completezza del materiale inviato e l'accuratezza dell'informazione trasmessa. In presenza di eventuali lacune od omissioni, i Comuni sono stati sollecitati a completare gli invii e ad adempiere a quanto previsto nelle istruzioni.

Le verifiche sono consistite essenzialmente nel raffronto dei codici di sezione indicati nel corso delle operazioni censuarie e quelli presenti nelle basi territoriali.

La revisione del materiale cartografico talvolta ha comportato una messa a punto dei confini comunali e una più esatta delimitazione delle località abitate, località produttive e/o delle sezioni di censimento.

A conclusione delle operazioni di definizione e revisione delle basi territoriali l'Istat ha trasmesso a ciascun Comune le basi territoriali di propria competenza, così come risultano definite dopo le operazioni di revisione e di memorizzazione dei dati.

Glossario

Abitazione: Alloggio costituito da un solo locale o da un insieme di locali (stanze e vani accessori):

- costruito con quei requisiti che lo rendono adatto ad essere dimora stabile di una o più persone, anche nel caso in cui una parte sia adibita ad ufficio (studio professionale, eccetera);
- dotato di almeno un accesso indipendente dall'esterno (strada, cortile, eccetera), che non comporti il passaggio attraverso altre abitazioni, o da spazi di disimpegno comune (pianerottoli, ballatoi, terrazze, eccetera);
- separato da altre unità abitative da pareti;
- inserito in un edificio.

Altro tipo di alloggio: Alloggio non classificabile come abitazione che, al momento del censimento, risulta occupato:

- da almeno una persona residente, anche se temporaneamente assente alla data del censimento;
- solo da persone non residenti.
Ne sono esempi:
 - le roulotte, le tende, i caravan, i camper, i container, le baracche, le capanne, le casupole;
 - le grotte, le rimesse, i garage, le soffitte, le cantine, gli alloggi contenuti in costruzioni che non sono edifici.

Attività lavorativa svolta: Le categorie proposte nelle tavole relative all'attività lavorativa svolta fanno riferimento ai gruppi della versione europea (Isco 88 Com) della Isco 88 – *International Standard Classification of Occupation*.

Case sparse: Case disseminate nel territorio comunale a distanza tale tra loro da non poter costituire nemmeno un nucleo abitato.

Centro abitato: Aggregato di case contigue o vicine con interposte strade, piazze e simili, o comunque brevi soluzioni di continuità per la cui determinazione si assume un valore variabile intorno ai 70 metri, caratterizzato dall'esistenza di servizi o esercizi pubblici (scuola, ufficio pubblico, farmacia, negozio o simili) costituenti la condizione di una forma autonoma di vita sociale, e generalmente determinanti un luogo di raccolta ove sono soliti concorrere anche gli abitanti dei luoghi vicini per ragioni di culto, istruzione, affari, approvvigionamento e simili, in modo da manifestare l'esistenza di una forma di vita sociale coordinata dal centro stesso. I luoghi di convegno turistico, i gruppi di villini, alberghi e simili destinati alla villeggiatura, abitati stagionalmente, sono considerati centri abitati temporanei, purché nel periodo dell'attività stagionale presentino i requisiti del centro.

Complesso di edifici: Si intende un insieme di costruzioni, edifici ed infrastrutture. Normalmente è ubicato in un'area limitata e non frammentata, finalizzato in modo esclusivo o principale all'attività di un unico organismo, ente impresa o convivenza.

Componenti presenti in convivenza: I componenti presenti in convivenza sono le persone presenti nella convivenza alla data del censimento, aventi o non aventi dimora abituale in essa.

Convivenza: Insieme di persone che, senza essere legate da vincoli di matrimonio, parentela, affinità e simili, conducono vita in comune per motivi religiosi, di cura, di assistenza, militari, di pena e simili. Le persone addette alla convivenza per ragioni di lavoro, se vi convivono abitualmente, sono considerate membri permanenti della convivenza purché non costituiscano famiglia a sé stante. I principali tipi di convivenza sono: istituti d'istruzione, istituti assistenziali, istituti di cura pubblici e privati, istituti penitenziari, convivenze ecclesiastiche, convivenze militari e di altri corpi accasermati, alberghi, pensioni, locande e simili, navi mercantili, altre convivenze (ad esempio, case dello studente).

Densità della popolazione residente: Concentrazione di individui espressa dal rapporto tra il numero di abitanti e la superficie del territorio (numero di abitanti per chilometro quadrato).

Disoccupati in cerca di nuova occupazione: Persone di 15 anni e più che, avendo perduto una precedente occupazione alle dipendenze, sono alla ricerca attiva di un'occupazione e sono in grado di accettarla se viene loro offerta.

Edificio: Si intende per edificio una costruzione:

- di concezione ed esecuzione unitaria;
- dotata di una propria struttura indipendente;
- contenente spazi utilizzabili stabilmente da persone per usi destinati all'abitazione e/o alla produzione di beni e/o di servizi, con le eventuali relative pertinenze;
- delimitata da pareti continue, esterne o divisorie, e da coperture;
- dotata di almeno un accesso dall'esterno.

Famiglia: È costituita da un insieme di persone legate da vincoli di matrimonio, parentela, affinità, adozione, tutela o da vincoli affettivi, coabitanti ed aventi dimora abituale nello stesso comune (anche se non sono ancora iscritte nell'anagrafe della popolazione residente del comune medesimo). Una famiglia può essere costituita anche da una sola persona. L'assente temporaneo non cessa di appartenere alla propria famiglia sia che si trovi presso altro alloggio (o convivenza) dello stesso comune, sia che si trovi in un altro comune italiano o all'estero. La definizione di famiglia adottata per il Censimento è quella contenuta nel regolamento anagrafico.

Forze di lavoro e non forze di lavoro: L'aggregato delle "forze di lavoro" è costituito dall'insieme degli "occupati" e delle "persone in cerca di occupazione". La parte rimanente della popolazione costituisce le "non forze di lavoro" tra i quali vi sono i "ritirati dal lavoro", ovvero le persone di 15 anni e più che hanno cessato un'attività lavorativa per raggiunti limiti di età, invalidità o altra causa. La figura del ritirato dal lavoro non coincide necessariamente con quella del pensionato in quanto non sempre il ritirato dal lavoro gode di una pensione.

Grado di istruzione: Si riferisce al più alto titolo di studio conseguito in qualsiasi scuola (pubblica o privata, italiana o straniera, anche all'estero) e non alla più alta classe o al più alto corso frequentato con successo. Si riportano le seguenti definizioni:

- ANALFABETI: sono coloro che hanno dichiarato di non sapere leggere o scrivere.
- ALFABETI PRIVI DI TITOLI DI STUDIO: sono coloro che hanno dichiarato di sapere leggere e scrivere, pur non avendo conseguito la licenza elementare.
- LICENZA DI SCUOLA ELEMENTARE: corrisponde al completamento del primo livello dell'istruzione di base.
- LICENZA DI SCUOLA MEDIA INFERIORE O DI AVVIAMENTO PROFESSIONALE: corrisponde al completamento del secondo livello dell'istruzione di base.
- DIPLOMA DI SCUOLA SECONDARIA SUPERIORE: comprende il diploma scolastico di qualifica che si consegue al termine di un ciclo di studi secondari superiori della durata di 2 o 3 anni che non permette l'accesso ad un corso di studi universitari e il diploma di maturità o esame di Stato che si consegue al termine di un ciclo di studi secondari superiori della durata di 4 o 5 anni che permette l'accesso ad un corso di studi universitari.
- DIPLOMA TERZIARIO DI TIPO NON UNIVERSITARIO: si consegue dopo un corso di studi non universitari di varia durata. Per accedere a tali corsi è necessario essere in possesso del diploma di scuola secondaria superiore.
- DIPLOMA UNIVERSITARIO: titolo di studio rilasciato al termine di un corso di diploma universitario o conseguito presso Scuole parauniversitarie o Scuole dirette a fini speciali dopo un corso di studi di durata non inferiore a 2 anni e non superiore a 3. Per accedere a tali corsi è necessario essere in possesso di un diploma di scuola secondaria superiore.

- **LAUREA:** titolo di studio che si consegue dopo un corso di studi universitari di durata non inferiore a 4 anni e non superiore a 6. Per accedere a tali corsi è necessario essere in possesso del diploma di scuola secondaria superiore.
- **SPECIALIZZAZIONE:** si consegue successivamente alla laurea, al termine di un corso di studi di durata non inferiore a 2 anni, finalizzato alla formazione di specialisti in settori professionali determinati.
- **DOTTORATO:** si consegue successivamente alla laurea, al termine di un corso di studi e di ricerca personale non inferiore a 3 anni, finalizzato all'approfondimento dell'indagine scientifica e della metodologia di ricerca nel rispettivo settore.

Livelli dell'abitazione: Concerne lo sviluppo verticale dell'abitazione. Non si considerano livelli le cantine, i garage, le soffitte e simili. I sopalchi abitabili e simili sono un livello.

Località abitata: Area più o meno vasta di territorio, conosciuta di norma con un nome proprio, sulla quale sono situate una o più case raggruppate o sparse. Si distinguono tre tipi di località abitate: centro abitato, nucleo abitato e case sparse.

Nucleo abitato: Località abitata, priva del luogo di raccolta che caratterizza il centro abitato, costituita da un gruppo di case contigue e vicine, con almeno cinque famiglie, con interposte strade, sentieri, piazze, aie, piccoli orti, piccoli incolti e simili, purché l'intervallo tra casa e casa non superi trenta metri e sia in ogni modo inferiore a quello intercorrente tra il nucleo stesso e la più vicina delle case manifestamente sparse. Il carattere di nucleo è riconosciuto anche:

- al gruppo di case, anche minimo, vicine tra loro, situate in zona montana, quando vi abitino almeno due famiglie e le condizioni della viabilità siano tali da rendere difficile e comunque non frequenti i rapporti con le altre località abitate (nucleo speciale montano);
- all'aggregato di case (dirute o non dirute) in zona montana, già sede di numerosa popolazione ed ora completamente o parzialmente disabitato a causa dello spopolamento montano (nucleo speciale montano già nucleo ora spopolato);
- ai fabbricati di aziende agricole e zootecniche noti nelle diverse regioni con varie denominazioni anche se costituiti da un solo edificio, purché il numero di famiglie in esso abitanti non sia inferiore a cinque (nucleo speciale azienda agricola e/o zootecnica);
- ai conventi, case di cura, colonie climatiche e sanatoriali, orfanotrofi, case di correzione e scuole convitto situati in aperta campagna, anche se abbiano laboratori, servizi ed esercizi interni (nucleo speciale convento, casa di cura, eccetera);
- agli edifici distanti da centri e nuclei abitati, nei quali esistono servizi od esercizi pubblici (stazione ferroviaria, centrale idroelettrica, spaccio, chiesa, eccetera) purché negli stessi o nelle eventuali case prossime, da comprendere nel nucleo, vi abitino almeno due famiglie (nucleo speciale stazione ferroviaria, centrale idroelettrica, eccetera);
- agli insediamenti residenziali con popolazione non stabile, occupati, stagionalmente a scopo di villeggiatura, di cura, eccetera, con almeno 10 abitazioni; (nucleo speciale insediamento residenziale con popolazione non stabile).

Nucleo familiare: È definito come l'insieme delle persone che formano una relazione di coppia o di tipo genitore-figlio. Si intende la coppia coniugata o convivente, senza figli o con figli mai sposati, o anche un solo genitore assieme ad uno o più figli mai sposati. Il concetto di nucleo familiare è normalmente più restrittivo rispetto a quello di famiglia; infatti nell'ambito di una famiglia possono esistere uno o più nuclei familiari. Può non esservene nessuno come è nel caso ad esempio delle famiglie unipersonali.

Una famiglia può essere composta da più nuclei, ma può anche essere costituita da un nucleo e da uno o più membri isolati (altre persone residenti), o ancora da soli membri isolati.

Numero di interni dell'edificio: Si intendono le abitazioni, gli uffici e simili presenti nell'edificio, a cui si accede dall'ingresso sull'esterno, o dai singoli ingressi interni. Sono esclusi dal conteggio le unità locali, le pertinenze e gli alloggi con accesso sul perimetro dell'edificio.

Occupanti una abitazione/stanza: Fa riferimento al numero delle sole persone residenti che occupano l'abitazione/stanza.

Occupati: Le persone di 15 anni e più che nella settimana di riferimento (dal 14 al 20 ottobre 2001) hanno svolto un'occupazione in proprio o alle dipendenze da cui traggono un profitto o una retribuzione (si deve considerare qualsiasi tipo di reddito: salario, stipendio, onorario, profitto, rimborso spese, eventuali pagamenti in natura, vitto e alloggio). Comprendono, inoltre, quanti collaborano con un familiare che svolge attività lavorativa in conto proprio senza avere un regolare contratto di lavoro o una retribuzione (coadiuvante familiare). Qualunque forma di lavoro atipico, con o senza contratto, costituisce un requisito sufficiente per essere incluso tra gli occupati, purché le ore di lavoro prestate abbiano un corrispettivo monetario o in natura. L'aggregato degli occupati è composto dalle persone che si sono dichiarate occupate e da coloro i quali pur essendosi dichiarati in un'altra condizione (disoccupato, in cerca di prima occupazione, studente, casalinga, eccetera) nella settimana di riferimento hanno effettuato una o più ore di lavoro retribuito o come coadiuvanti familiari. Non devono considerarsi occupati: chi frequenta un corso universitario per il conseguimento del dottorato di ricerca, i medici che frequentano la scuola di specializzazione, i titolari di borse di studio e le persone che svolgono attività di volontariato sociale non retribuito, chi sta assolvendo gli obblighi di leva o sta svolgendo il servizio civile indipendentemente dal fatto che la persona possiede un'occupazione con diritto alla conservazione del posto.

Opere/interventi all'abitazione: Si intendono gli interventi di manutenzione, i restauri, i risanamenti, le ristrutturazioni e simili, apportati all'abitazione negli ultimi dieci anni da chi in questo periodo vi ha dimorato o vi dimora attualmente.

Persone in cerca di occupazione: Tutti i non occupati di 15 anni e più che dichiarano al contempo:

- di aver cercato, nelle quattro settimane che precedono la rilevazione, attivamente un lavoro alle dipendenze o predisposto i mezzi per avviare un'attività in proprio;
- di essere immediatamente disponibili, entro due settimane, ad accettare un lavoro qualora venga loro offerto.

Ad essi vanno aggiunti coloro che dichiarano essere “in attesa di iniziare un lavoro che hanno già trovato” per i quali non viene applicato né il criterio della ricerca attiva né quello della immediata disponibilità.

Tra le persone in cerca di occupazione possono essere individuate le “persone in cerca di prima occupazione” e i “disoccupati in cerca di nuova occupazione”.

Persone in cerca di prima occupazione: Persone in età di 15 anni e più che:

- avendo concluso, sospeso, abbandonato un ciclo di studi;
- non avendo mai esercitato un'attività lavorativa o avendo cessato un'attività in proprio o avendo smesso “volontariamente” di lavorare per un certo periodo di tempo (almeno 1 anno)

sono alla ricerca attiva di un'occupazione e sono in grado di accettarla se gli viene offerta.

Popolazione residente: Per ciascun comune è costituita dalle persone aventi dimora abituale nel comune, anche se alla data del Censimento sono assenti perché temporaneamente presenti in altro comune italiano o all'estero.

Posizione nella professione: Per posizione nella professione si intende il livello di autonomia/responsabilità e la “funzione” di ciascuna persona espletante un'attività economica in rapporto all'unità locale in cui viene svolta l'attività stessa (per unità locale si intende lo stabilimento, azienda agricola, officina, laboratorio, cava, bottega, istituto, ufficio, eccetera). Le posizioni si articolano in:

- Dipendente o in altra posizione subordinata: chi lavora, con o senza contratto, per un datore di lavoro pubblico o privato ricevendo un compenso sotto forma di stipendio, salario, rimborso spese, pagamento in natura, vitto, alloggio, eccetera;
- Imprenditore: chi gestisce in proprio un'impresa (agricola, industriale, commerciale, di servizi, eccetera) nella quale impiega personale dipendente;

- Libero professionista: chi esercita in conto proprio una professione o arte liberale (notaio, avvocato, medico dentista, ingegnere edile, eccetera);
- Lavoratore in proprio: chi gestisce un'azienda agricola, una piccola azienda industriale o commerciale, una bottega artigiana, un negozio o un esercizio pubblico, partecipandovi col proprio lavoro manuale. Rientrano in tale categoria anche i coltivatori diretti, i mezzadri e simili, chi lavora nel proprio domicilio direttamente per conto dei consumatori e non su commissione di imprese;
- Socio di cooperativa di produzione di beni e/o prestazione di servizi: chi è membro attivo di una cooperativa di produzione di beni e/o di prestazione di servizi indipendentemente dalla specie di attività in cui la cooperativa è operante, cioè colui che come corrispettivo dell'opera prestata non percepisce una remunerazione regolata da contratti di lavoro ma un compenso proporzionato alla prestazione e/o una quota parte degli utili di impresa;
- Coadiuvante familiare: chi collabora con un familiare che svolge un'attività in conto proprio, senza avere un rapporto di lavoro regolato da un contratto (ad esempio moglie che aiuta il marito negoziante, figlio che aiuta il padre agricoltore, eccetera).

Settori di attività economica: Le categorie proposte nelle tavole relative ai settori di attività economica fanno riferimento alla Classificazione delle attività economiche (Ateco 1991).

Stanza: Si intende un locale che riceve aria e luce diretta dall'esterno e ha dimensioni tali da consentire la collocazione di un letto per un adulto, lasciando lo spazio utile per il movimento di una persona. Sebbene le cucine, i cucinini, i vani accessori e i bagni non siano stati conteggiati tra le stanze al momento della rilevazione, il numero di stanze riportato nelle tavole è comprensivo del numero di cucine.

Stato di conservazione dell'edificio: Si riferisce alle condizioni fisiche dell'edificio, sia interne che esterne.

Stato di occupazione dell'abitazione: Una abitazione può essere:

- occupata da almeno una persona residente, anche se temporaneamente assente alla data del censimento;
- occupata solo da persone non residenti;
- non occupata.

Tipologia d'uso dell'edificio (o complesso di edifici): Si intende la caratterizzazione costruttiva data ad un edificio in funzione della originaria destinazione d'uso per cui è nato e non necessariamente al suo contenuto: ad esempio, gli edifici ad uso abitativo possono contenere una quota, anche consistente, di uffici ed altre attività economiche che si sono stabilite nel tempo in una struttura nata per ospitare abitazioni; è possibile trovare altresì abitazioni in strutture nate per fini non abitativi, quali edifici per convivenza, alberghi, eccetera. I tipi d'uso di un edificio sono: "Per abitazione" (che include solo gli edifici costruiti a fini residenziali), "Per alberghi, uffici, commercio e industria, comunicazione e trasporti", "Per altro tipo di utilizzo" (che include gli edifici destinati ad ospitare convivenze - caserme, conventi, eccetera - attività ricreative e sportive, scuole, ospedali, chiese, eccetera).

Tipologia di utilizzo dell'edificio (o complesso di edifici): Per edificio utilizzato si intende:

- un edificio adatto per essere utilizzato a fini abitativi e/o per la produzione di beni o di servizi;
- un edificio di fatto utilizzato a fini abitativi e/o per la produzione di beni o di servizi.

Per edificio non utilizzato si intende:

- un edificio non ancora adatto (neanche parzialmente) per essere utilizzato a fini abitativi e/o per la produzione di beni o di servizi, perché in costruzione, o non ancora pronto per essere utilizzato;
- un edificio non più adatto per essere utilizzato perché cadente, in rovina e simili.

Titolo di studio: Si intende un titolo a cui lo Stato attribuisce valore legale, conseguito alla fine di un corso di istruzione.

Avvertenze alle tavole e al cd-rom allegato

Segni convenzionali

Nelle tavole statistiche è adoperato il seguente segno convenzionale:

- Linea (-) a) quando il fenomeno non esiste
 b) quando il fenomeno esiste e viene rilevato, ma i casi non si sono verificati.

Altitudine (tavola 3.3):

Nei comuni e nelle aree speciali è stata indicata l'altitudine massima e minima del rispettivo territorio; tali valori sono ottenuti prescindendo dalle altitudini delle zone di territorio in contestazione tra i comuni. L'altitudine dei centri abitati si riferisce al principale luogo di raccolta (di norma la piazza del municipio o della chiesa parrocchiale o del mercato); l'altitudine dei nuclei abitati fa riferimento ad un punto intermedio del terreno su cui sorgono le case dei nuclei stessi.

Area geografica e paese di cittadinanza (tavole 1.29, 1.30, 1.32, 1.33, 1.35, 2.10):

Gli stranieri censiti residenti in Italia sono stati classificati, nell'ambito di ciascun continente, secondo le seguenti aree geografiche di cittadinanza.

EUROPA

Unione europea 15 (Italia esclusa): Austria, Belgio, Danimarca, Finlandia, Francia, Germania, Grecia, Irlanda, Lussemburgo, Paesi Bassi, Portogallo, Regno Unito, Spagna e Svezia;

Paesi di nuova adesione all'Unione europea: Repubblica Ceca, Cipro, Estonia, Lettonia, Lituania, Malta, Polonia, Repubblica Slovacca, Slovenia, Ungheria;

Europa centro-orientale: Albania, Bielorussia, Bosnia-Erzegovina, Bulgaria, Croazia, Repubblica Federale di Jugoslavia, ex Repubblica Jugoslava di Macedonia, Moldavia, Romania, Russia, Turchia, Ucraina;

Altri paesi europei: Andorra, Città del Vaticano, Islanda, Liechtenstein, Monaco, Norvegia, San Marino, Svizzera.

AFRICA

Africa settentrionale: Algeria, Egitto, Libia, Marocco, Sudan, Tunisia;

Africa occidentale: Benin, Burkina Faso, Capo Verde, Costa d'Avorio, Gambia, Ghana, Guinea, Guinea Bissau, Liberia, Mali, Mauritania, Niger, Nigeria, Senegal, Sierra Leone, Togo;

Africa orientale: Burundi, Comore, Eritrea, Etiopia, Gibuti, Kenia, Madagascar, Malawi, Maurizio, Mozambico, Ruanda, Seicelle, Somalia, Tanzania, Uganda, Zambia, Zimbabwe;

Africa centro-meridionale: Angola, Botswana, Camerun, Repubblica Centrafricana, Ciad, Congo, Repubblica Democratica del Congo, Gabon, Guinea Equatoriale, Lesotho, Namibia, Sao Tomè e Principe, Repubblica Sudafricana, Swaziland.

ASIA

Asia occidentale: Arabia Saudita, Armenia, Azerbaigian, Bahrein, Emirati Arabi Uniti, Georgia, Giordania, Iran, Iraq, Israele, Kuwait, Libano, Oman, Palestina, Qatar, Siria, Yemen (i PAESI EX URSS di quest'area sono: Armenia, Azerbaigian e Georgia);

Asia centro-meridionale: Afghanistan, Bangladesh, Bhutan, India, Kazakistan, Kirghizistan, Maldive, Nepal, Pakistan, Sri Lanka, Tagikistan, Turkmenistan, Uzbekistan (i PAESI EX URSS di quest'area sono: Kazakistan, Kirghizistan, Tagikistan, Turkmenistan e Uzbekistan);

Asia orientale: Brunei, Cambogia, Cina, Corea del Nord, Corea del Sud, Filippine, Giappone, Indonesia, Laos, Malaysia, Mongolia, Myanmar (Birmania), Singapore, Taiwan, Thailandia, Timor Orientale, Vietnam.

AMERICA

America settentrionale: Canada, Stati Uniti;

America centro-meridionale: Antigua e Barbuda, Argentina, Bahama, Barbados, Belize, Bolivia, Brasile, Cile, Colombia, Costa Rica, Cuba, Dominica, Repubblica Dominicana, Ecuador, El Salvador, Giamaica, Grenada, Guatemala, Guyana, Haiti, Honduras, Messico, Nicaragua, Panama, Paraguay, Perù, Saint Lucia, Saint Vincent e Grenadine, Suriname, Trinidad e Tobago, Uruguay, Venezuela.

OCEANIA

Australia, Figi, Kiribati, Marshall, Micronesia, Nauru, Nuova Zelanda, Palau, Papua Nuova Guinea, Salomone, Samoa, Tonga, Vanuatu.

APOLIDI: privi di ogni cittadinanza

Attività economica (tavola 1.12):

- **AGRICOLTURA** comprende: Agricoltura, caccia e silvicoltura; Pesca, piscicoltura e servizi connessi.
- **INDUSTRIA** comprende: Estrazione di carbon fossile, petrolio greggio, minerali, ecc; Industria alimentare, delle bevande e del tabacco; Industria tessile, dell'abbigliamento, della lavorazione di pellami e del cuoio; Industria del legno e dei prodotti in legno (esclusi i mobili), della carta, stampa ed editoria; Cokeria, raffineria, industria chimica e farmaceutica, industria della gomma e della plastica; Lavorazione di minerali non metalliferi (cemento, vetro, ceramica, eccetera); Siderurgia, industria metalmeccanica, elettronica e fabbricazione di mezzi di trasporto; Fabbricazione di mobili e altre industrie manifatturiere compreso il recupero e la preparazione per il riciclaggio; Produzione e distribuzione di energia elettrica, acqua e gas; Costruzioni edili, opere pubbliche e installazioni dei servizi nei fabbricati.
- **ALTRE ATTIVITÀ** comprende: Commercio, manutenzione e riparazione di autoveicoli e motocicli; vendita al dettaglio di carburante per autotrazione; Commercio all'ingrosso e intermediari del commercio, esclusi autoveicoli e motocicli; Commercio al dettaglio, escluso quello di autoveicoli e di motocicli, riparazione di beni personali e per la casa; Alberghi, campeggi, bar, ristoranti, eccetera; Trasporti (pubblici e privati), magazzinaggio, poste e comunicazioni; Credito, assicurazioni, intermediazione monetaria e finanziaria; Informatica e attività connesse, ricerca e sviluppo; Attività professionali e di consulenza, immobiliari e di noleggio (studi legali, di progettazione, di mercato, contabilità, vigilanza, pulizia eccetera); Pubblica amministrazione locale e centrale (Ministeri, Anas), Difesa, attività giudiziarie, sicurezza nazionale, assicurazione sociale obbligatoria; Istruzione e formazione pubblica e privata (ospedali civili e militari, studi medici, ambulatori, case di riposo, eccetera); Organizzazioni associative, politiche e sindacali; Attività ricreative, culturali e sportive; Altre attività di servizi (tintorie, istituti di bellezza, servizi di posteggiatori, smaltimento rifiuti solidi, eccetera); Servizi domestici presso famiglie e convivenze (a tale settore di attività fanno riferimento ad esempio i collaboratori domestici, i giardinieri, gli autisti, i custodi, i/le baby sitter, eccetera); Organizzazioni ed organismi extraterritoriali (Onu, Fao, ambasciate in Italia, eccetera).

Condizione professionale (tavole 1.14, 1.15, 1.16, 2.5), Non forze di lavoro:

La modalità "In altra condizione" comprende le persone che hanno dichiarato di essere disoccupate o in cerca di prima occupazione ma che non soddisfano gli altri requisiti necessari per essere classificate tra le forze di lavoro, i militari di leva o in servizio civile sostitutivo e gli inabili al lavoro.

Età:

L'età è sempre computata in anni compiuti. Così ad esempio:

- 0 anni: dalla nascita al giorno precedente il 1° compleanno;
- 1 anno: dal giorno del 1° compleanno al giorno precedente il 2° compleanno;
- meno di 5 anni: dalla nascita al giorno precedente il 5° compleanno;
- 5-9 anni: dal giorno del 5° compleanno al giorno precedente il 10° compleanno.

Grado di istruzione (tavole 1.31, 1.32):

La modalità “Laurea” comprende le specializzazioni post laurea e/o i dottorati di ricerca.

Grado di istruzione (tavola 1.12):

La modalità “Laurea” comprende le specializzazioni e/o i dottorati di ricerca; la modalità “Nessun titolo” comprende gli Alfabeti privi di titolo di studio e gli Analfabeti.

Grado di istruzione (tavola 2.4):

La modalità “Laurea” comprende le specializzazioni post laurea e/o i dottorati di ricerca, i diplomi universitari e i diplomi terziari di tipo non universitario.

Località abitate (tavola 3.3):

Nelle tavole relative al dettaglio località abitate, sono elencati in ordine alfabetico i comuni e nell'ambito di ciascun comune sono elencati i centri abitati ed i nuclei abitati, entrambi in ordine alfabetico all'interno di ciascuna tipologia e le case sparse. Segue l'indicazione delle eventuali Aree speciali e l'elenco delle relative località abitate. Le denominazioni delle entità territoriali sono state evidenziate con caratteri tipografici differenti. I comuni in neretto maiuscolo, i centri abitati in maiuscolo/tondo chiaro, i nuclei abitati in maiuscolo/minuscolo tondo chiaro, le case sparse in corsivo minuscolo chiaro e le aree speciali (isola amministrativa, zone in contestazione, laghi, eccetera) neretto maiuscolo/minuscolo. I dati di popolazione relativi alle località produttive sono compresi nelle case sparse.

Nuclei familiari per cittadinanza dei componenti (tavola 1.35):

La classificazione non contempla i nuclei nei quali il componente straniero sia il figlio. Nel caso di coppie straniere di cittadinanza eterogenea, la cittadinanza indicata è quella della persona di riferimento all'interno del nucleo familiare.

Posizione nella professione (tavola 1.11):

La modalità “Indipendenti” comprende Imprenditore, Libero professionista, Lavoratore in proprio, Socio di cooperativa di produzione di beni e/o prestazioni di servizi e Coadiuvante familiare.

Sezioni di attività economica (tavola 1.11):

- AGRICOLTURA, CACCIA E SILVICOLTURA comprende: Agricoltura, caccia e silvicoltura.
- PESCA, PISCICOLTURA E SERVIZI CONNESSI comprende: Pesca, piscicoltura e servizi connessi.
- ESTRAZIONE DI MINERALI comprende: Estrazione di carbon fossile, petrolio greggio, minerali, eccetera.
- ATTIVITÀ MANIFATTURIERE comprende: Industria alimentare, delle bevande e del tabacco; Industria tessile, dell'abbigliamento, della lavorazione di pellami e del cuoio; Industria del legno e dei prodotti in legno (esclusi i mobili), della carta, stampa ed editoria; Cokeria, raffineria, industria chimica e farmaceutica, industria della gomma e della plastica; Lavorazione di minerali non metalliferi (cemento, vetro, ceramica, eccetera); Siderurgia, industria metalmeccanica, elettronica e fabbricazione di mezzi di trasporto; Fabbricazione di mobili e altre industrie manifatturiere compreso il recupero e la preparazione per il riciclaggio.
- PRODUZIONE E DISTRIBUZIONE DI ENERGIA ELETTRICA, GAS E ACQUA comprende: Produzione e distribuzione di energia elettrica, acqua e gas.
- COSTRUZIONI comprende: Costruzioni edili, opere pubbliche e installazioni dei servizi nei fabbricati.
- COMMERCIO ALL'INGROSSO E AL DETTAGLIO; RIPARAZIONE DI AUTOVEICOLI, MOTOCICLI E DI BENI PERSONALI E PER LA CASA comprende: Commercio, manutenzione e riparazione di autoveicoli e motocicli; vendita al dettaglio di carburante per autotrazione; Commercio all'ingrosso e intermediari del commercio, esclusi autoveicoli e motocicli; Commercio al dettaglio, escluso quello di autoveicoli e di motocicli, riparazione di beni personali e per la casa.
- ALBERGHI E RISTORANTI comprende: Alberghi, campeggi, bar, ristoranti, eccetera.

- TRASPORTI, MAGAZZINAGGIO E COMUNICAZIONI comprende: Trasporti (pubblici e privati), magazzinaggio, poste e telecomunicazioni.
- INTERMEDIAZIONE MONETARIA E FINANZIARIA comprende: Credito, assicurazioni, intermediazione monetaria e finanziaria.
- ATTIVITÀ IMMOBILIARI, NOLEGGIO, INFORMATICA, RICERCA, ALTRE ATTIVITÀ PROFESSIONALI E IMPRENDITORIALI comprende: Informatica e attività connesse, ricerca e sviluppo; Attività professionali e di consulenza, immobiliari e di noleggio (studi legali, di progettazione, di mercato, contabilità, vigilanza, pulizia, eccetera).
- PUBBLICA AMMINISTRAZIONE E DIFESA; ASSICURAZIONE SOCIALE OBBLIGATORIA comprende: Pubblica Amministrazione locale e centrale (Ministeri, ANAS), Difesa, attività giudiziarie, sicurezza nazionale, assicurazione sociale obbligatoria.
- ISTRUZIONE comprende: Istruzione e formazione pubblica e privata (compresi: scuole, collegi e accademie militari).
- SANITÀ E ALTRI SERVIZI SOCIALI comprende: Sanità e assistenza sociale pubblica e privata (ospedali civili e militari, studi medici, ambulatori, case di riposo, eccetera).
- ALTRI SERVIZI PUBBLICI, SOCIALI E PERSONALI comprende: Organizzazioni associative, politiche e sindacali; Attività ricreative, culturali e sportive; Altre attività di servizi (tintorie, istituti di bellezza, servizi di posteggiatori, smaltimento di rifiuti solidi, eccetera).
- SERVIZI DOMESTICI PRESSO FAMIGLIE E CONVIVENZE comprende: Servizi domestici presso famiglie e convivenze (a tale settore di attività fanno riferimento ad esempio i collaboratori domestici, i giardinieri, gli autisti, i custodi, i/le baby sitter, eccetera).
- ORGANIZZAZIONI ED ORGANISMI EXTRATERRITORIALI comprende: Organizzazioni ed organismi extraterritoriali (ONU, FAO, ambasciate in Italia, eccetera).

Sezioni di attività economica (tavola 2.7):

- AGRICOLTURA comprende: Agricoltura, caccia e silvicoltura; Pesca, piscicoltura e servizi connessi.
- INDUSTRIA comprende: Estrazione di carbon fossile, petrolio greggio, minerali, ecc; Industria alimentare, delle bevande e del tabacco; Industria tessile, dell'abbigliamento, della lavorazione di pellami e del cuoio; Industria del legno e dei prodotti in legno (esclusi i mobili), della carta, stampa ed editoria; Cokeria, raffineria, industria chimica e farmaceutica, industria della gomma e della plastica; Lavorazione di minerali non metalliferi (cemento, vetro, ceramica, eccetera); Siderurgia, industria metalmeccanica, elettronica e fabbricazione di mezzi di trasporto; Fabbricazione di mobili e altre industrie manifatturiere compreso il recupero e la preparazione per il riciclaggio; Produzione e distribuzione di energia elettrica, acqua e gas; Costruzioni edili, opere pubbliche e installazioni dei servizi nei fabbricati.
- COMMERCIO comprende: Commercio, manutenzione e riparazione di autoveicoli e motocicli; vendita al dettaglio di carburante per autotrazione; Commercio all'ingrosso e intermediari del commercio, esclusi autoveicoli e motocicli; Commercio al dettaglio, escluso quello di autoveicoli e di motocicli, riparazione di beni personali e per la casa; Alberghi, campeggi, bar, ristoranti, eccetera.
- TRASPORTI E COMUNICAZIONI comprende: Trasporti (pubblici e privati), magazzinaggio, poste e comunicazioni.
- CREDITO E ASSICURAZIONI, SERVIZI ALLE IMPRESE, NOLEGGIO comprende: Credito, assicurazioni, intermediazione monetaria e finanziaria; Informatica e attività connesse, ricerca e sviluppo; Attività professionali e di consulenza, immobiliari e di noleggio (studi legali, di progettazione, di mercato, contabilità, vigilanza, pulizia eccetera).
- ALTRE ATTIVITÀ comprende: Pubblica amministrazione locale e centrale (Ministeri, Anas), Difesa, attività giudiziarie, sicurezza nazionale, assicurazione sociale obbligatoria; Istruzione e formazione pubblica e privata (ospedali civili e militari, studi medici, ambulatori, case di riposo, eccetera); Organizzazioni associative, politiche e sindacali; Attività ricreative, culturali e sportive; Altre attività di servizi (tintorie, istituti di bellezza, servizi di posteggiatori, smaltimento rifiuti solidi, eccetera); Servizi domestici presso famiglie e convivenze (a tale settore di attività fanno riferimento ad esempio i

collaboratori domestici, i giardinieri, gli autisti, i custodi, i/le baby sitter, eccetera); Organizzazioni ed organismi extraterritoriali (Onu, Fao, ambasciate in Italia, eccetera).

Situazione abitativa della famiglia (tavola 1.22):

Nella categoria “Famiglie che occupano una abitazione” sono conteggiate le sole “famiglie principali” che occupano una abitazione: nei casi in cui un alloggio è occupato da più famiglie tra le quali non sussistono vincoli di natura parentale o affettiva, si definisce “famiglia principale” la famiglia che occupa l'abitazione “a maggior titolo” perché proprietaria o, in generale, perché intestataria del contratto. In questi casi le altre famiglie vengono considerate “Famiglie coabitanti”. Nella categoria “Famiglie senza tetto” sono conteggiate quelle famiglie che non dimorano in abitazione né in altro tipo di alloggio, ad esempio perché vivono per strada o sotto i ponti. Si definiscono invece “Famiglie senza abitazione” le famiglie alloggiate presso i locali di sedi diplomatiche e consolari.

Stato civile (tavola 1.30):

Nella classificazione adottata per la popolazione straniera residente, la modalità “Coniugati/e” include i “Separati/e di fatto”.

Tipologia di convivenza (tavole 1.26, 1.27, 1.28)

Nella voce “Altre convivenze” sono comprese le convivenze militari e gli altri corpi accasermati.

Tipologia di edificio (tavola 1.38):

Nella classificazione adottata la modalità “Senza edificio o complesso di edifici” si riferisce alle abitazioni che sono state censite all'interno di un edificio escluso dal piano di rilevazione.

Zone in contestazione (tavola 3.3 e tavola C in Appendice):

Nei territori in contestazione, allo scopo di evitare omissioni o duplicazioni, la rilevazione censuaria è stata affidata ad uno solo dei comuni interessati. Si ritiene opportuno precisare che:

- permanendo irrisolta la controversia territoriale, i territori in contestazione sono riportati in ciascuno dei comuni interessati ma, ai fini del calcolo del numero delle aree dei centri abitati e dei nuclei abitati, sono stati considerati solo nel comune incaricato della rilevazione censuaria;
- le controversie relative all'appartenenza all'uno o all'altro comune della popolazione residente nei territori oggetto di contestazione sono state risolte in base alle risultanze anagrafiche, nel senso che sono state computate nella popolazione di ciascun comune le famiglie che risultavano iscritte nella rispettiva anagrafe della popolazione residente. Analogamente gli edifici nei territori in contestazione sono stati conteggiati, di norma, nel territorio del comune incaricato della rilevazione censuaria;
- la superficie stimata delle zone di territorio in contestazione è riportata in appendice alla tavola C.

Cd-rom allegato:

Se il cd-rom non parte automaticamente aprire un browser, selezionare la voce “Apri” dal menu “File” e scegliere il documento inizio.html.

Nel file in formato pdf “cartogramma comuni” presente nell'area download, sono rappresentati sia i codici che le denominazioni dei comuni. Le aree speciali “isola amministrativa” e “isola marittima”, ove presenti, sono rappresentate con il codice del comune di appartenenza in colore rosso. Il formato di stampa è variabile in dipendenza della estensione della provincia.

GRAFICI E CARTOGRAMMI

Figura 1 – Popolazione residente per anno di Censimento



Figura 2 – Piramide dell'età, sesso e stato civile della popolazione residente



Figura 3 – Popolazione residente di 6 anni e più per grado di istruzione e sesso

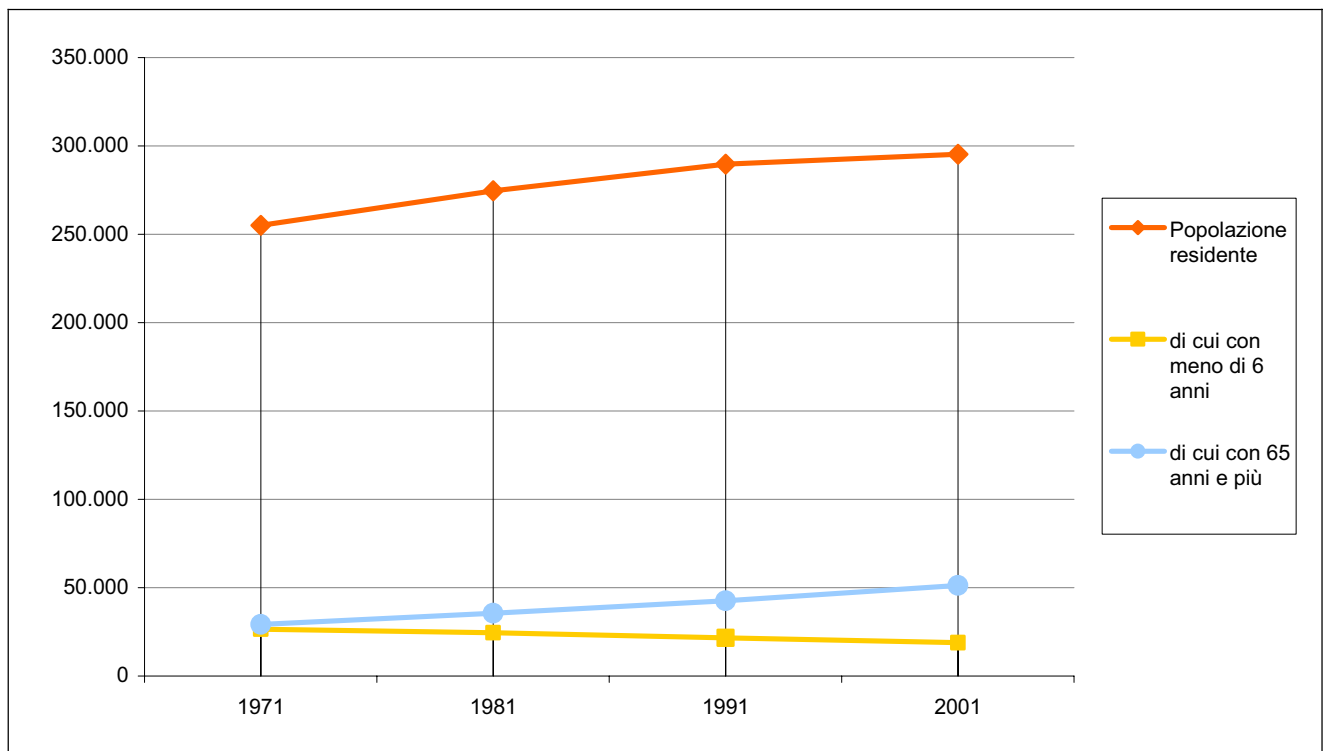

Figura 4 – Popolazione residente di 15 anni e più per posizione nella professione, condizione e sesso

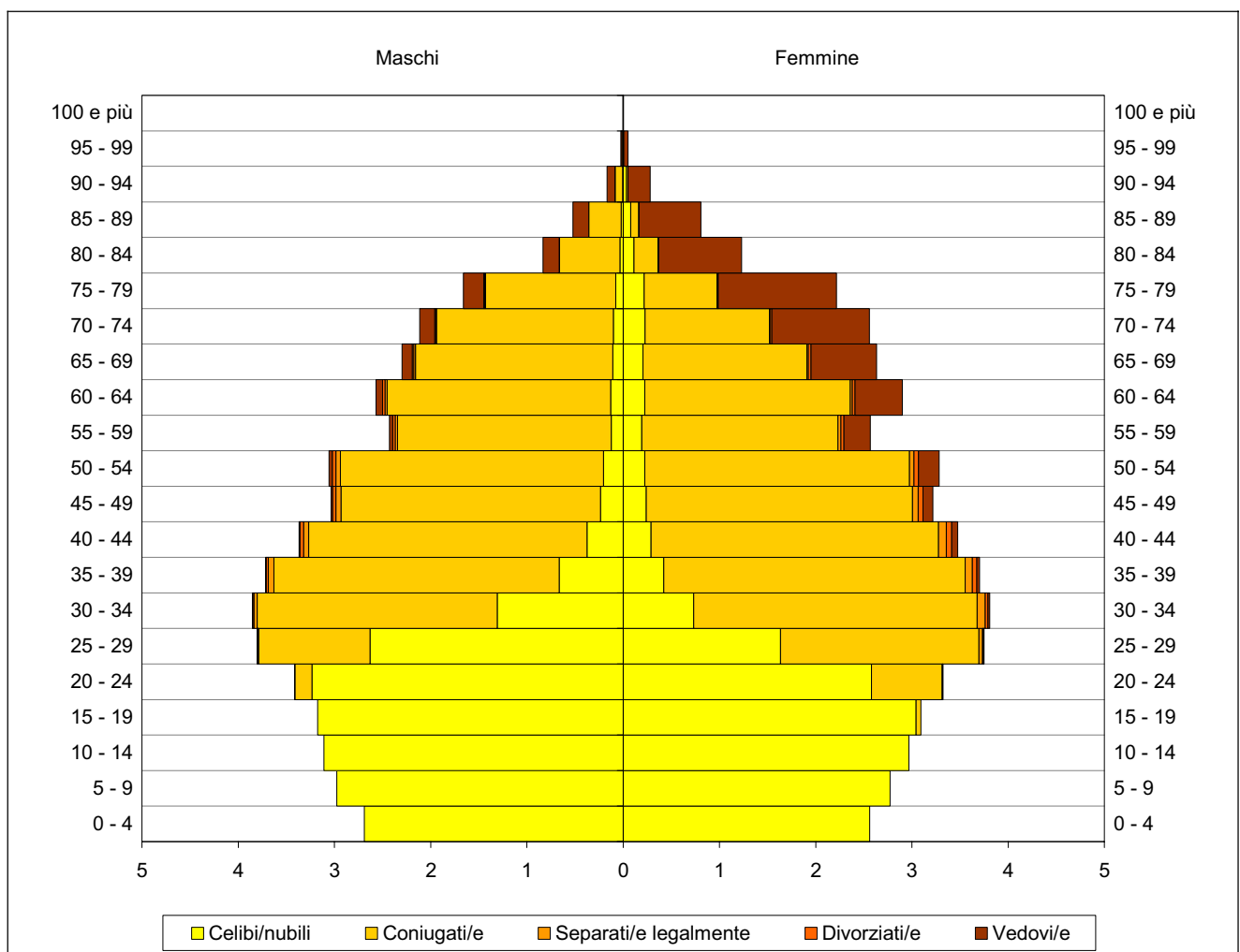

Figura 5 – Occupati per ramo di attività economica e posizione nella professione

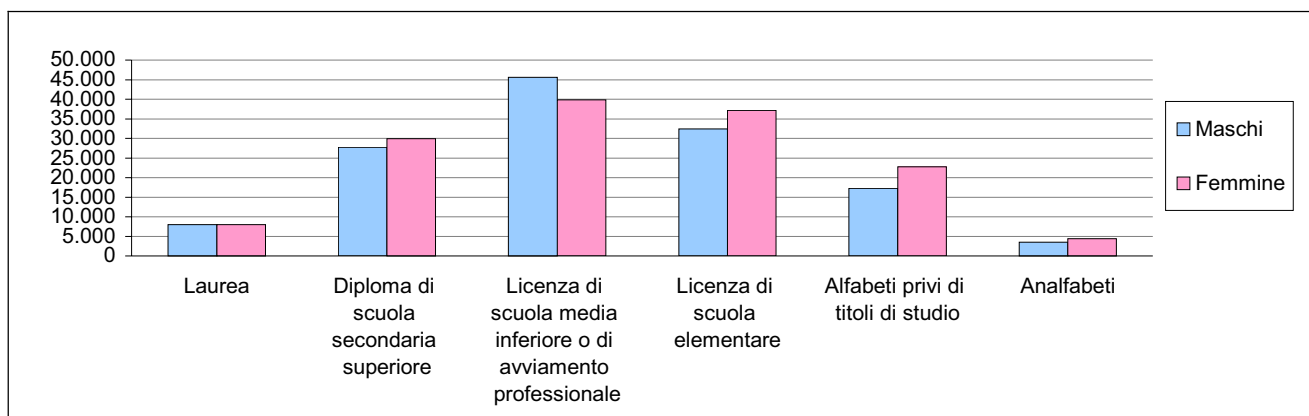

Figura 6 – Occupati per posizione nella professione e classe di età

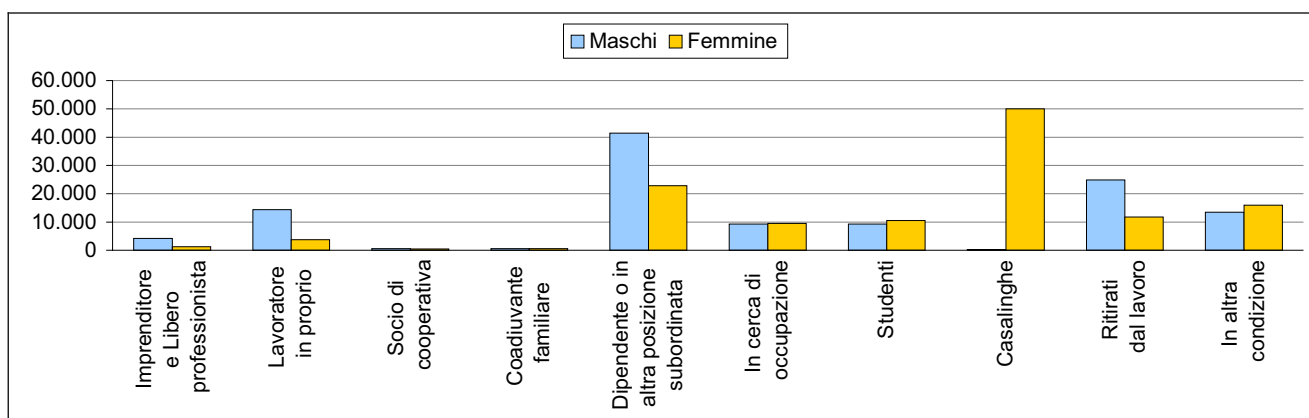

Figura 7 – Numero di famiglie per numero di componenti e anno di Censimento

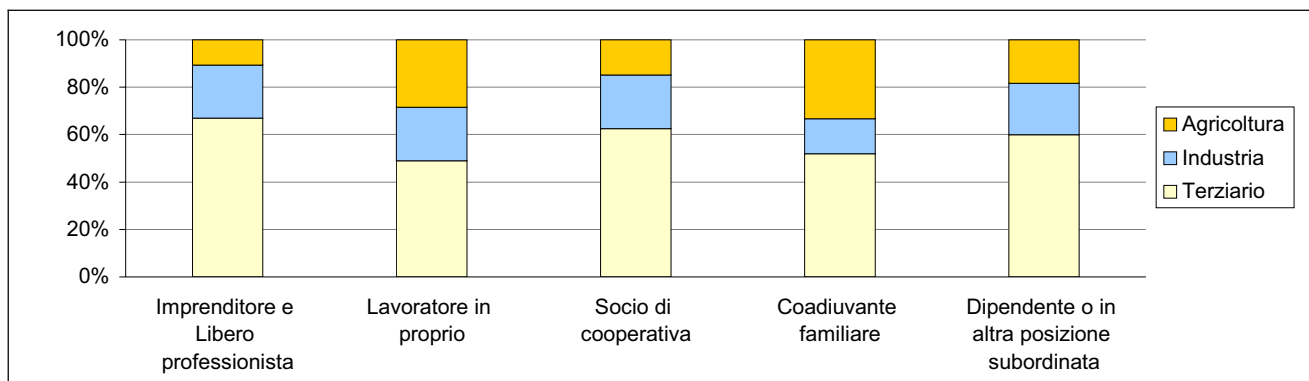

Figura 8 – Numero di famiglie per tipologia della famiglia

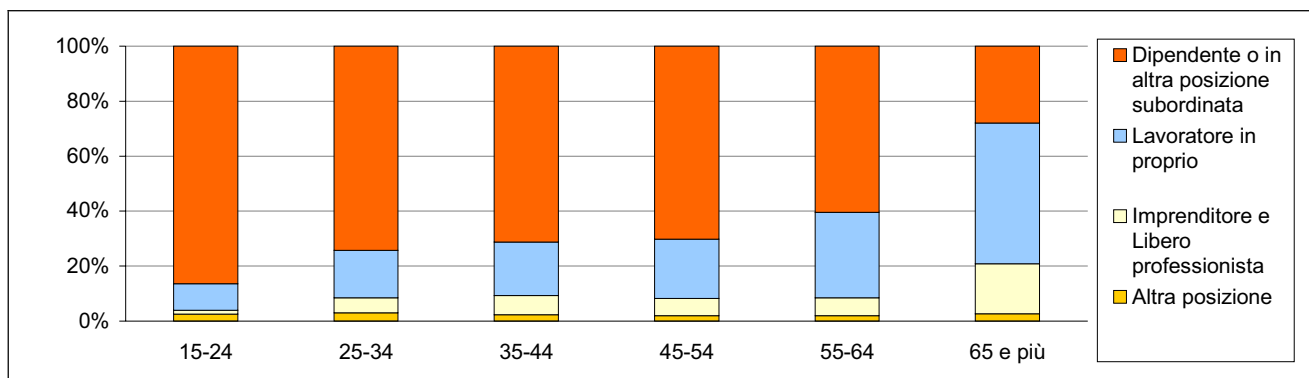

Figura 9 – Popolazione residente in famiglia di 18 anni e più per posizione nella famiglia e classe d'età

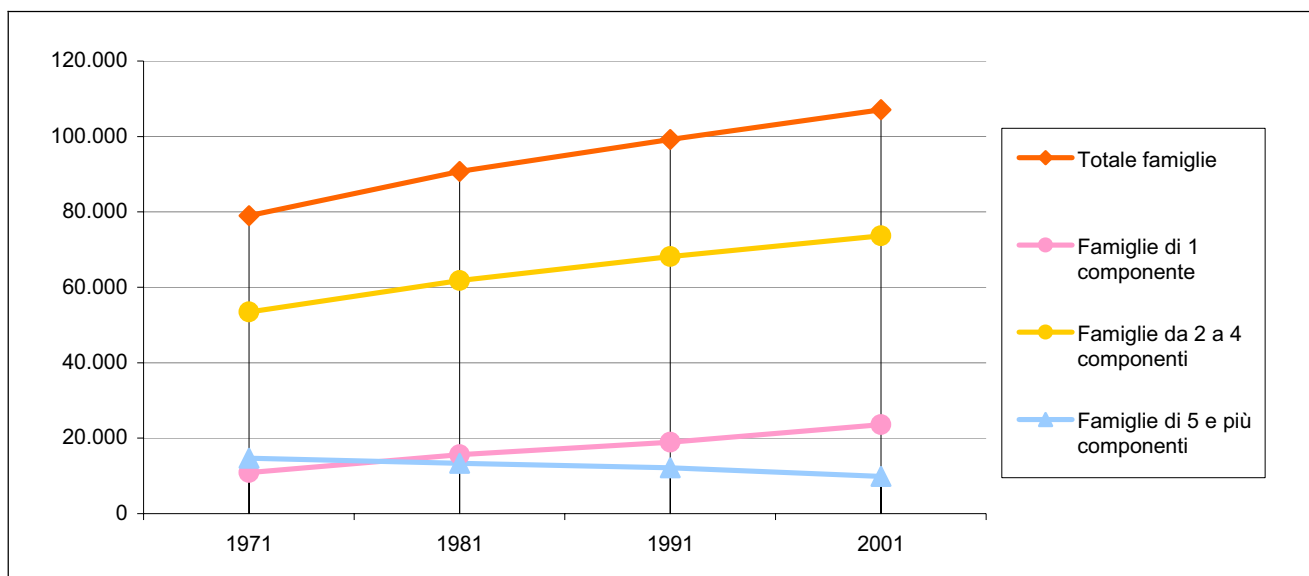

Figura 10 – Abitazioni e titolo di godimento per anno di Censimento

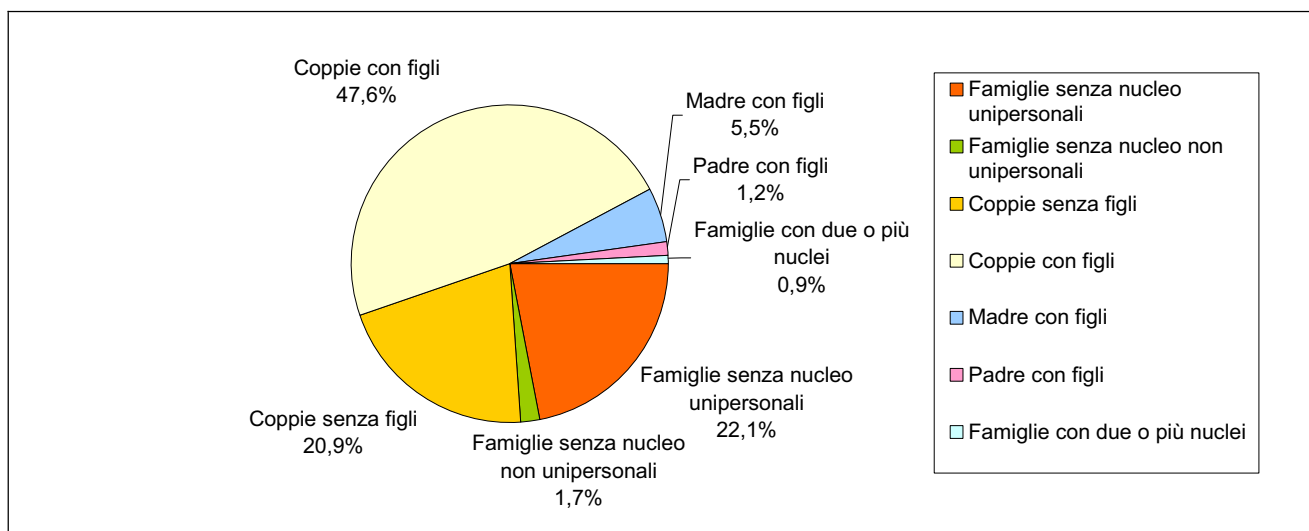

Figura 11 – Abitazioni occupate da residenti per classi di superficie (in Mq) e numero di occupanti

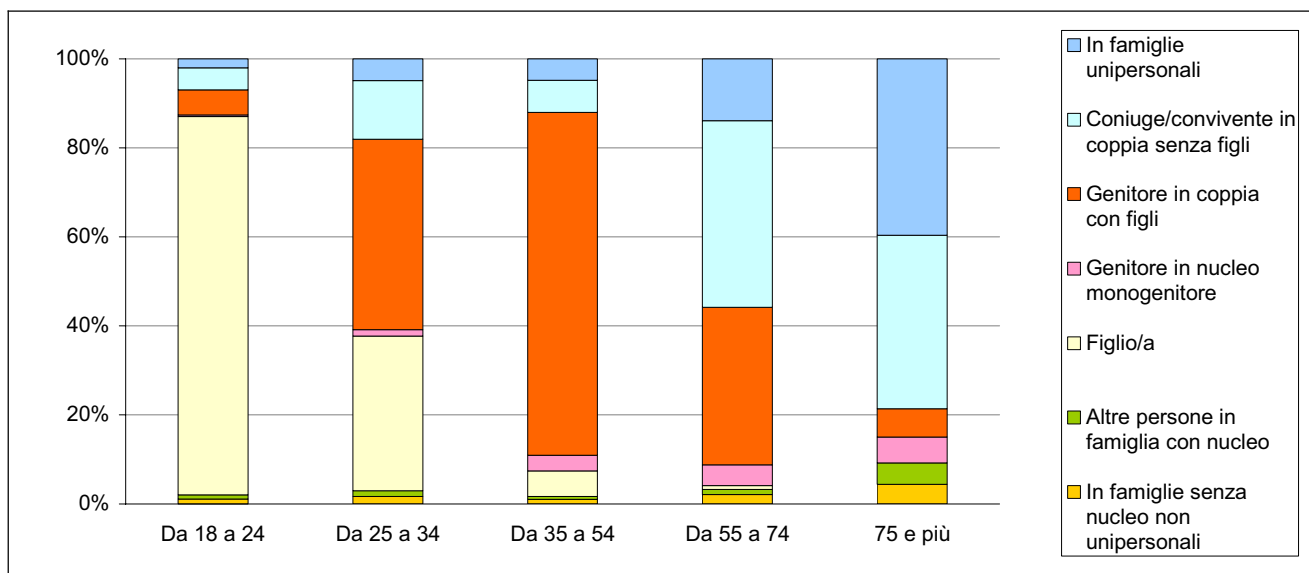

Figura 12 – Edifici ad uso abitativo per numero di abitazioni nell'edificio

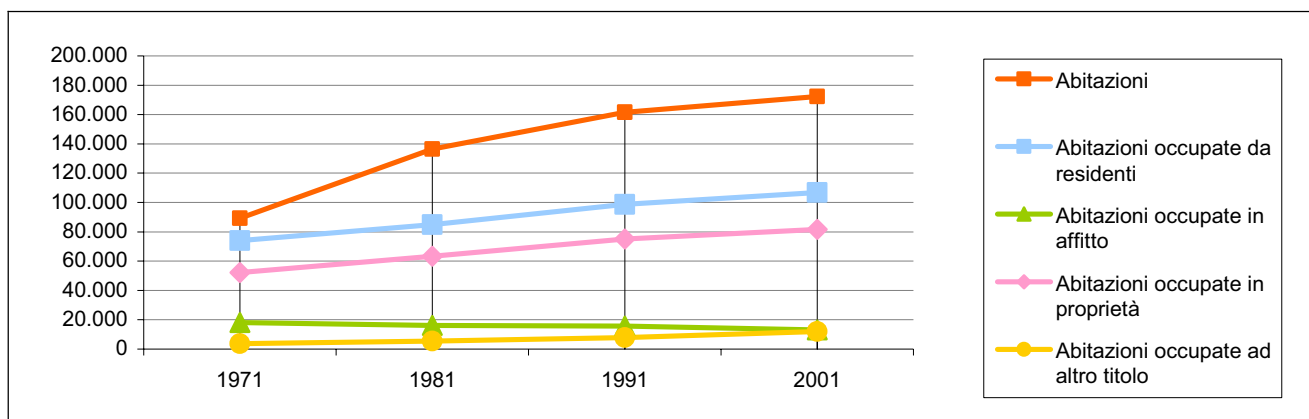

Figura 13 – Edifici ad uso abitativo per epoca di costruzione e stato di conservazione

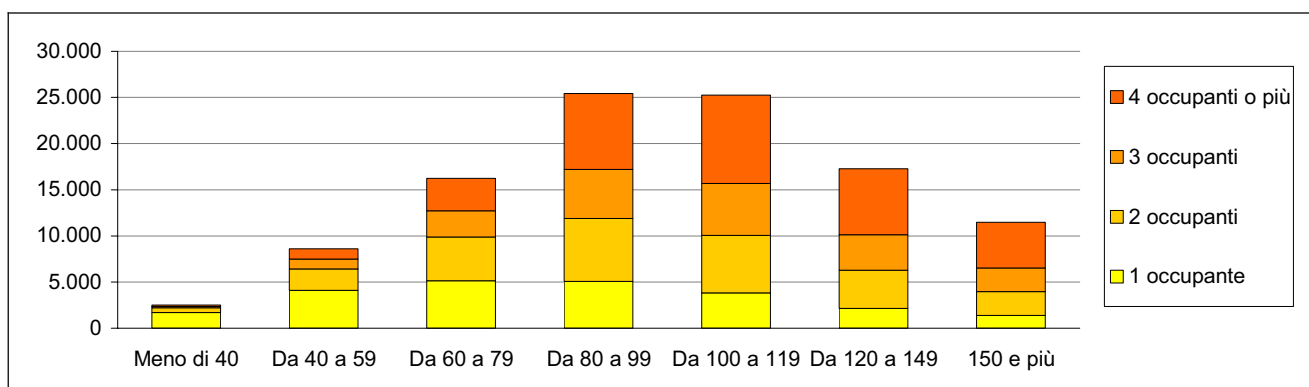

Cartogramma 1 - I comuni della provincia di Ragusa

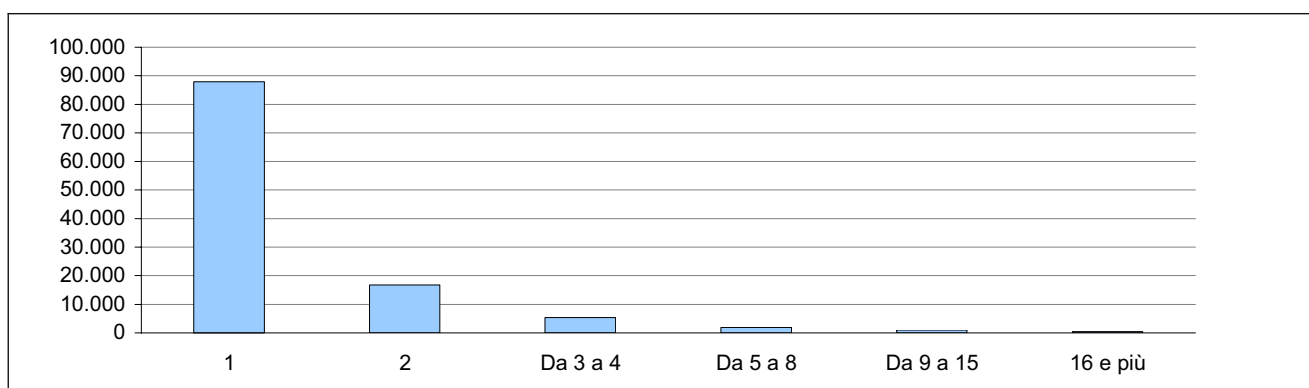
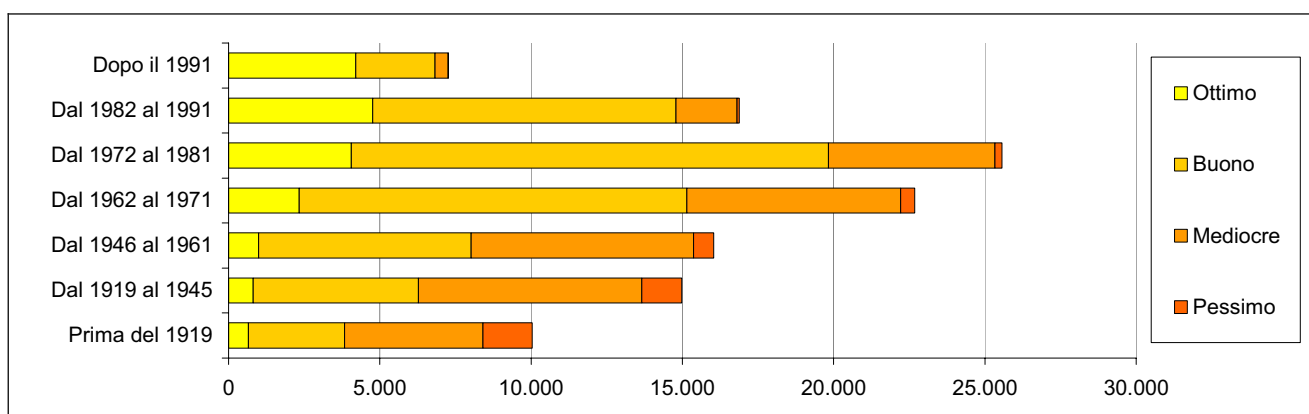
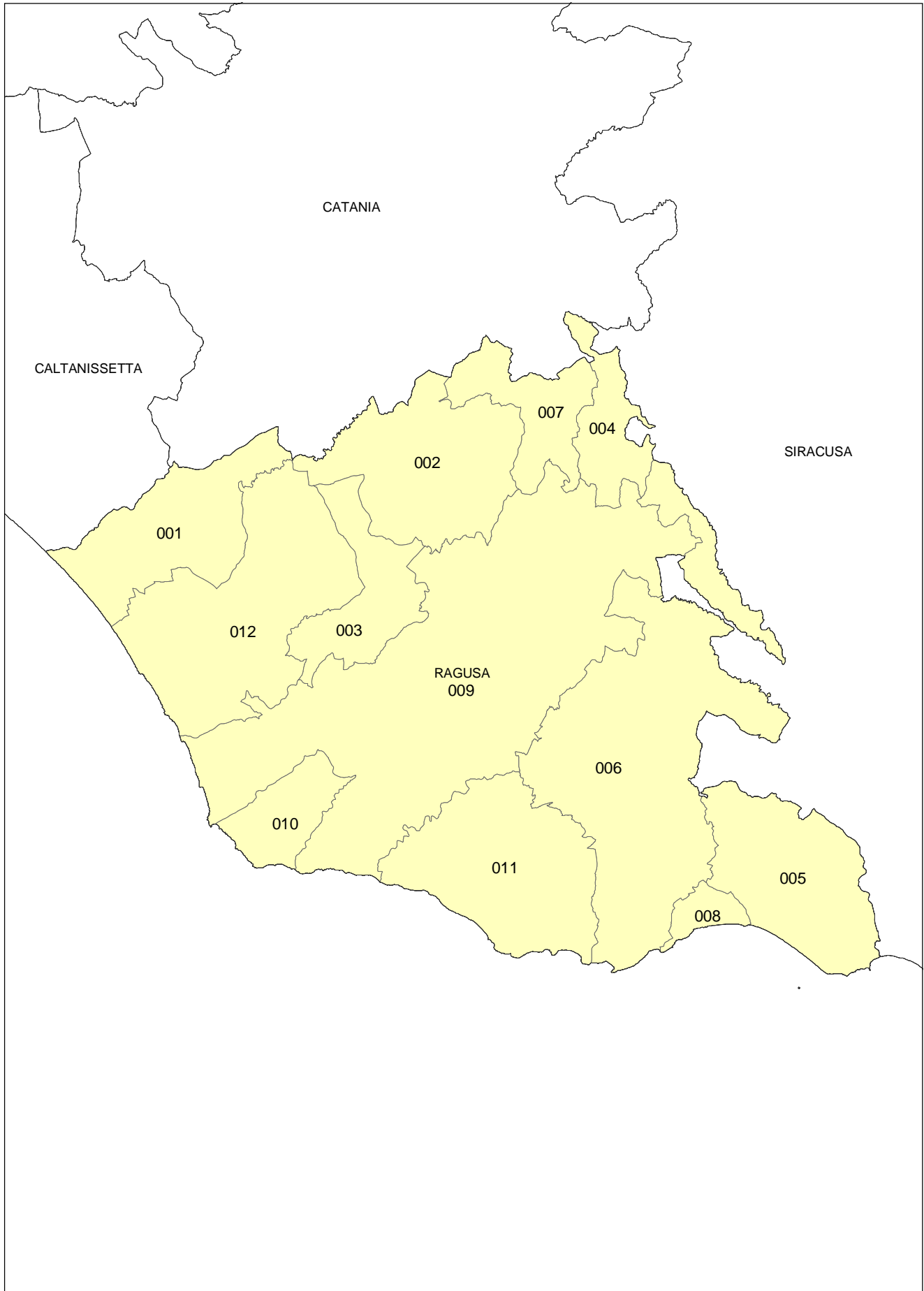

Legenda Cartogramma 1 - I comuni della provincia di Ragusa

Codice	Denominazione
001	Acate
002	Chiaromonte Gulfi
003	Comiso
004	Giarratana
005	Ispica
006	Modica
007	Monterosso Almo
008	Pozzallo
009	Ragusa
010	Santa Croce Camerina
011	Scicli
012	Vittoria

Cartogramma 2 - Anziani per un bambino

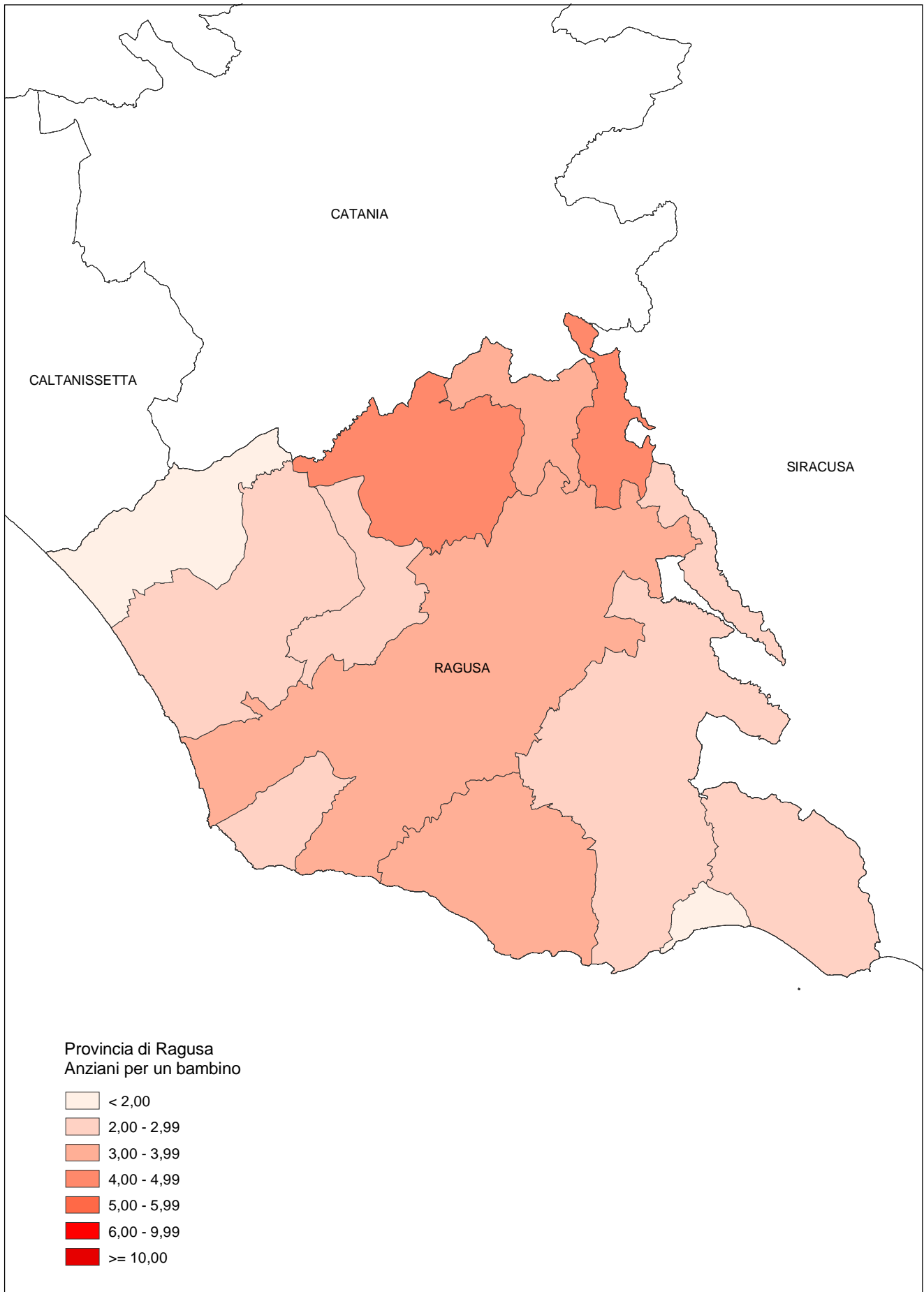

Cartogramma 3 - Numero medio di componenti per famiglia

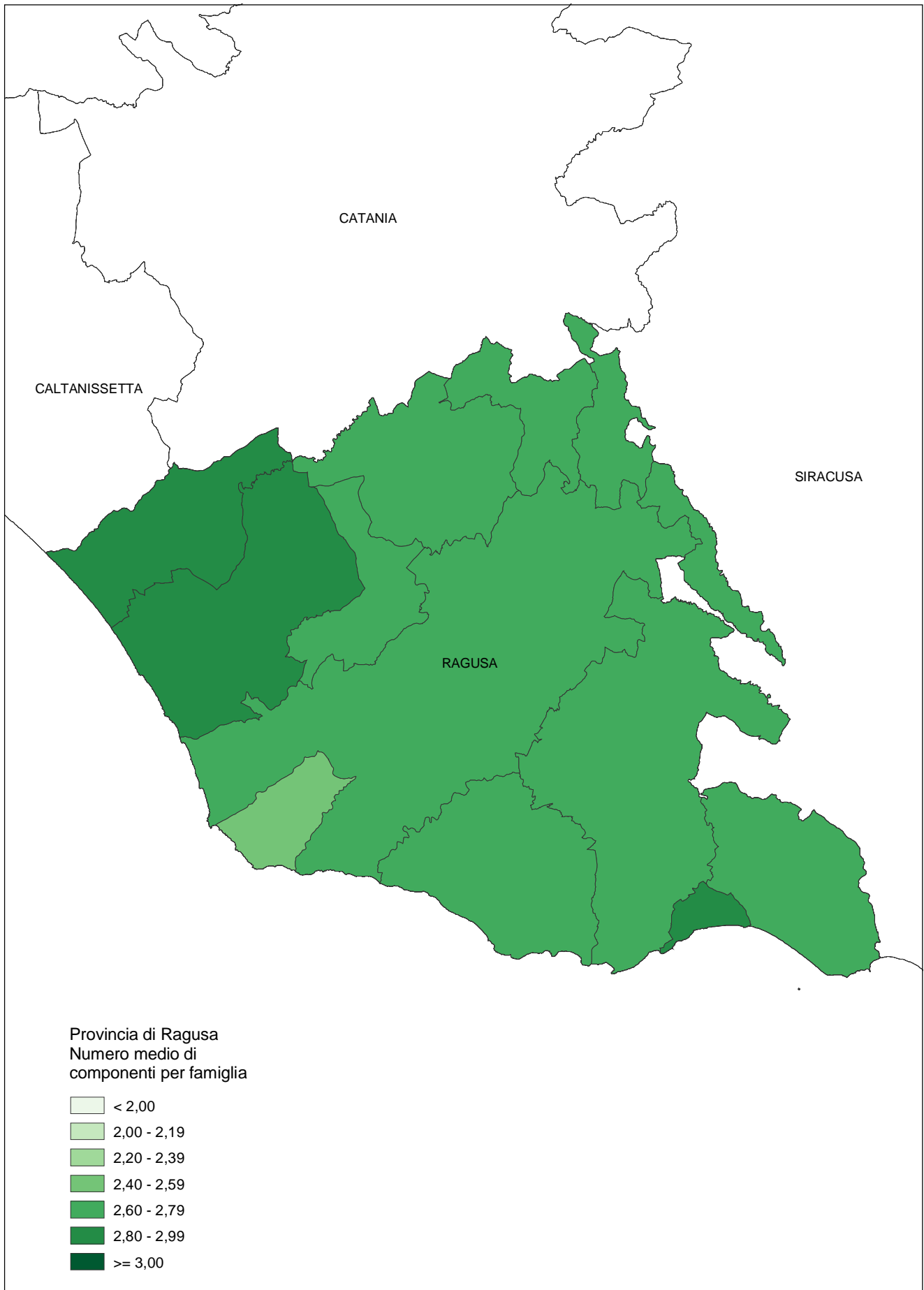

Cartogramma 4 - Stranieri per 100 residenti

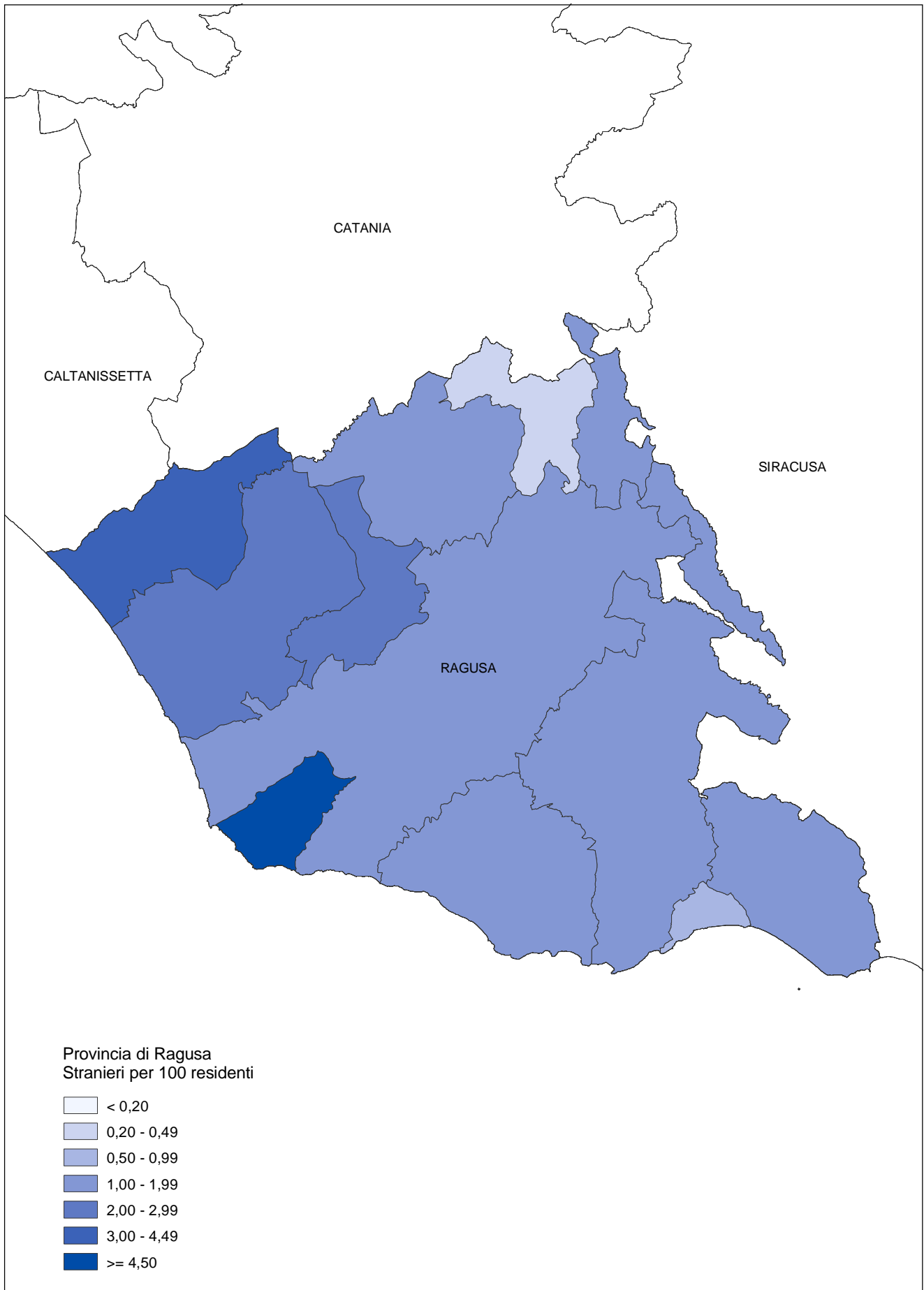

Cartogramma 5 - Numero di occupanti per stanza in abitazione occupata da persone residenti

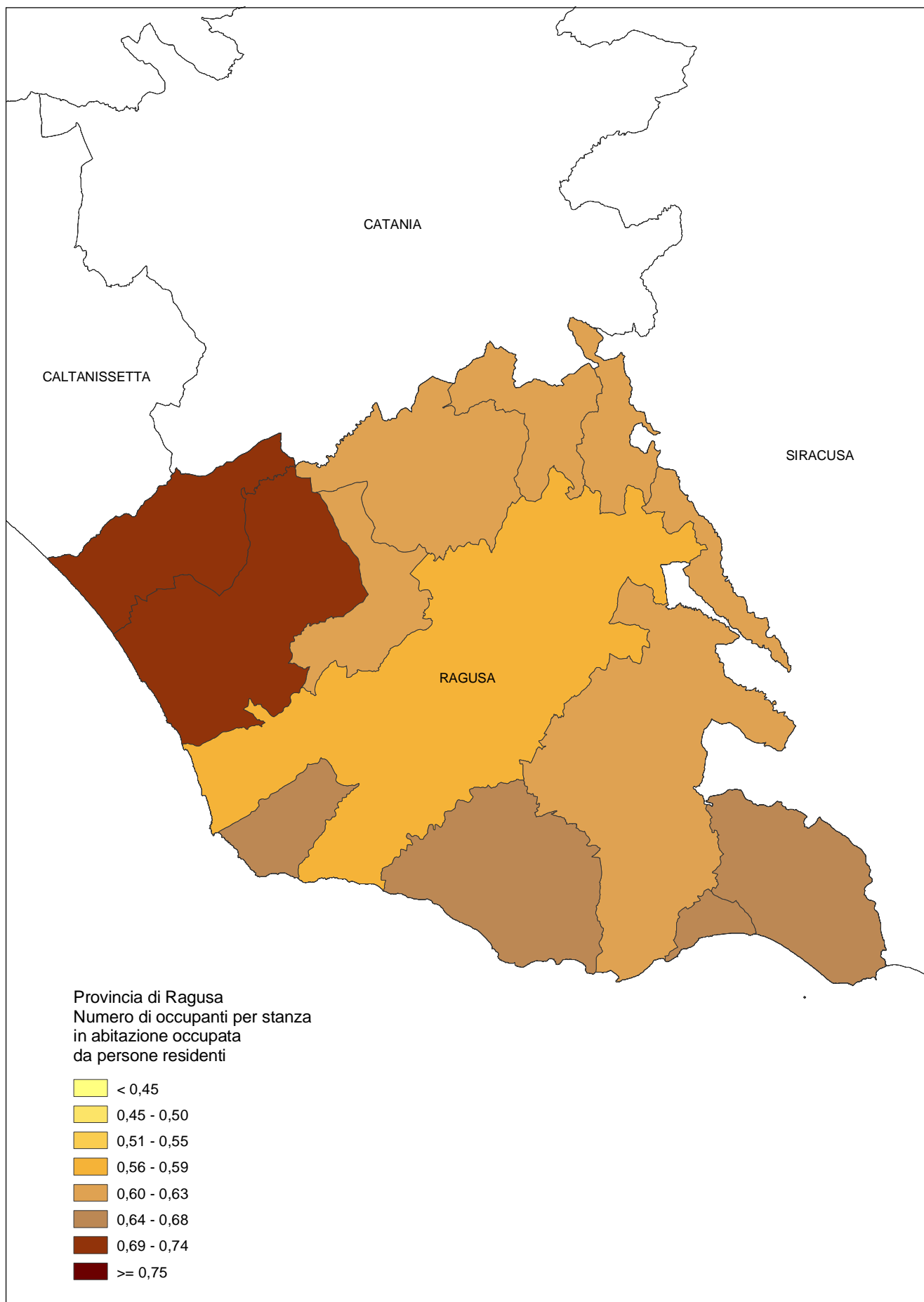

PARTE PRIMA – DATI PROVINCIALI

Capitolo 1 - Dati provinciali

Tavola 1.1 - Popolazione residente, stranieri residenti, in famiglia e in convivenza, numero di comuni, di famiglie e di convivenze, per classe di ampiezza demografica dei comuni

CLASSI DI AMPIEZZA DEMOGRAFICA DEI COMUNI	N. Comuni	Popolazione residente		Famiglie		Popolazione residente in famiglia		Convivenze con almeno una persona residente	Popolazione residente in convivenza	
		Totale	Di cui stranieri	Totale	Di cui in coabitazione	Totale	Di cui stranieri		Totale	Di cui stranieri
Fino a 500	-	-	-	-	-	-	-	-	-	-
501-1.000	-	-	-	-	-	-	-	-	-	-
1.001-2.000	-	-	-	-	-	-	-	-	-	-
2.001-3.000	-	-	-	-	-	-	-	-	-	-
3.001-4.000	2	6.689	59	2.542	4	6.679	59	3	10	-
4.001-5.000	-	-	-	-	-	-	-	-	-	-
5.001-10.000	3	24.580	1.171	9.081	77	24.502	1.163	8	78	8
10.001-15.000	1	14.457	171	5.214	57	14.340	171	11	117	-
15.001-20.000	1	17.936	149	6.029	40	17.892	149	7	44	-
20.001-30.000	2	54.690	1.094	20.456	97	54.357	1.086	21	333	8
30.001-40.000	-	-	-	-	-	-	-	-	-	-
40.001-50.000	-	-	-	-	-	-	-	-	-	-
50.001-65.000	2	107.956	1.934	37.548	190	107.186	1.599	42	770	335
65.001-80.000	1	68.956	1.076	26.229	15	68.627	1.061	35	329	15
80.001-100.000	-	-	-	-	-	-	-	-	-	-
100.001-250.000	-	-	-	-	-	-	-	-	-	-
250.001-500.000	-	-	-	-	-	-	-	-	-	-
Oltre 500.000	-	-	-	-	-	-	-	-	-	-
Totale	12	295.264	5.654	107.099	480	293.583	5.288	127	1.681	366

Tavola 1.2 - Popolazione residente per stato civile, sesso e singolo anno di età

ETÀ CLASSI DI ETÀ	Stato civile						Totale
	Celibi/Nubili	Coniugati/e		Separati/e legalmente	Divorziati/e	Vedovi/e	
		Totale	Di cui separati/e di fatto				
TOTALE							
0	3.122	-	-	-	-	-	3.122
1	3.014	-	-	-	-	-	3.014
2	3.164	-	-	-	-	-	3.164
3	3.056	-	-	-	-	-	3.056
4	3.144	-	-	-	-	-	3.144
Meno di 5	15.500	-	-	-	-	-	15.500
5	3.287	-	-	-	-	-	3.287
6	3.211	-	-	-	-	-	3.211
7	3.350	-	-	-	-	-	3.350
8	3.540	-	-	-	-	-	3.540
9	3.579	-	-	-	-	-	3.579
5-9	16.967	-	-	-	-	-	16.967
10	3.544	-	-	-	-	-	3.544
11	3.651	-	-	-	-	-	3.651
12	3.543	-	-	-	-	-	3.543
13	3.617	-	-	-	-	-	3.617
14	3.591	-	-	-	-	-	3.591
10-14	17.946	-	-	-	-	-	17.946
15	3.570	-	-	-	-	-	3.570
16	3.601	1	-	-	-	-	3.602
17	3.725	5	-	-	-	-	3.730
18	3.694	47	-	-	-	-	3.741
19	3.765	105	-	-	-	-	3.870
15-19	18.355	158	-	-	-	-	18.513
20	3.746	207	1	-	-	-	3.953
21	3.580	317	4	1	-	1	3.899
22	3.402	512	2	8	1	-	3.923
23	3.219	714	8	11	-	-	3.944
24	3.217	943	5	11	2	1	4.174
20-24	17.164	2.693	20	31	3	2	19.893
25	3.041	1.277	6	15	2	6	4.341
26	2.799	1.678	10	25	5	2	4.509
27	2.564	1.930	13	30	4	9	4.537
28	2.241	2.200	12	34	7	3	4.485
29	1.952	2.415	22	42	11	6	4.426
25-29	12.597	9.500	63	146	29	26	22.298
30	1.664	2.875	21	47	22	10	4.618
31	1.315	2.982	13	65	21	11	4.394
32	1.198	3.219	27	75	21	8	4.521
33	990	3.412	26	86	29	13	4.530
34	851	3.581	19	76	29	18	4.555
30-34	6.018	16.069	106	349	122	60	22.618
35	824	3.515	25	76	29	9	4.453
36	688	3.585	22	79	29	27	4.408
37	617	3.673	19	90	46	18	4.444
38	521	3.582	39	70	45	26	4.244
39	557	3.644	19	79	52	25	4.357
35-39	3.207	17.999	124	394	201	105	21.906
40	488	3.626	34	74	54	31	4.273
41	411	3.734	33	88	66	44	4.343
42	399	3.485	27	88	56	44	4.072
43	371	3.315	19	79	50	40	3.855
44	299	3.195	22	73	38	55	3.660
40-44	1.968	17.355	135	402	264	214	20.203
45	296	3.392	17	69	50	55	3.862
46	294	3.305	20	68	54	59	3.780
47	263	3.291	28	77	47	59	3.737
48	269	3.157	20	55	50	78	3.609
49	285	2.982	17	59	49	96	3.471
45-49	1.407	16.127	102	328	250	347	18.459
50	288	2.982	26	84	37	105	3.496
51	241	3.115	24	52	45	112	3.565
52	256	3.421	22	56	58	169	3.960
53	213	3.335	21	48	49	153	3.798
54	265	3.344	26	34	65	189	3.897
50-54	1.263	16.197	119	274	254	728	18.716

Tavola 1.2 segue - Popolazione residente per stato civile, sesso e singolo anno di età

ETÀ CLASSI DI ETÀ	Stato civile						Totale
	Celibi/Nubili	Coniugati/e		Separati/e legalmente	Divorziati/e	Vedovi/e	
		Totale	Di cui separati/e di fatto				
TOTALE							
55	210	2.798	12	37	35	172	3.252
56	170	2.584	14	32	39	140	2.965
57	201	2.426	11	35	28	169	2.859
58	175	2.406	14	35	36	212	2.864
59	181	2.355	8	29	32	212	2.809
55-59	937	12.569	59	168	170	905	14.749
60	197	2.604	18	26	29	283	3.139
61	215	2.921	15	35	32	317	3.520
62	233	2.768	14	23	43	349	3.416
63	191	2.564	12	23	37	380	3.195
64	208	2.305	11	18	23	325	2.879
60-64	1.044	13.162	70	125	164	1.654	16.149
65	186	2.376	11	24	28	423	3.037
66	181	2.405	10	17	28	450	3.081
67	186	2.198	4	21	27	427	2.859
68	194	2.123	6	18	32	464	2.831
69	183	1.975	8	14	17	557	2.746
65-69	930	11.077	39	94	132	2.321	14.554
70	220	2.018	10	7	25	653	2.923
71	209	2.111	9	19	20	689	3.048
72	206	1.813	9	12	15	677	2.723
73	185	1.771	10	7	14	664	2.641
74	156	1.516	6	7	8	767	2.454
70-74	976	9.229	44	52	82	3.450	13.789
75	191	1.545	5	8	15	768	2.527
76	167	1.293	3	15	13	810	2.298
77	166	1.271	6	6	1	857	2.301
78	169	1.080	2	3	6	886	2.144
79	173	1.050	4	8	14	921	2.166
75-79	866	6.239	20	40	49	4.242	11.436
80	127	826	7	1	5	828	1.787
81	118	792	6	4	6	838	1.758
82	84	399	-	-	3	519	1.005
83	56	277	-	1	4	421	759
84	52	291	-	1	5	425	774
80-84	437	2.585	13	7	23	3.031	6.083
85	79	293	1	-	1	519	892
86	65	306	2	1	-	507	879
87	53	256	1	2	2	488	801
88	43	234	1	-	5	461	743
89	53	155	-	-	1	396	605
85-89	293	1.244	5	3	9	2.371	3.920
90-94	119	280	-	-	2	920	1.321
95-99	23	28	1	-	-	175	226
100 e più	-	3	-	-	-	15	18
TOTALE	118.017	152.514	920	2.413	1.754	20.566	295.264

Tavola 1.2 segue - Popolazione residente per stato civile, sesso e singolo anno di età

ETÀ CLASSI DI ETÀ	Stato civile						Totale
	Celibi	Coniugati		Separati legalmente	Divorziati	Vedovi	
		Totale	Di cui separati di fatto				
MASCHI							
0	1.567	-	-	-	-	-	1.567
1	1.554	-	-	-	-	-	1.554
2	1.623	-	-	-	-	-	1.623
3	1.586	-	-	-	-	-	1.586
4	1.609	-	-	-	-	-	1.609
Meno di 5	7.939	-	-	-	-	-	7.939
5	1.686	-	-	-	-	-	1.686
6	1.629	-	-	-	-	-	1.629
7	1.790	-	-	-	-	-	1.790
8	1.802	-	-	-	-	-	1.802
9	1.877	-	-	-	-	-	1.877
5-9	8.784	-	-	-	-	-	8.784
10	1.788	-	-	-	-	-	1.788
11	1.852	-	-	-	-	-	1.852
12	1.878	-	-	-	-	-	1.878
13	1.846	-	-	-	-	-	1.846
14	1.814	-	-	-	-	-	1.814
10-14	9.178	-	-	-	-	-	9.178
15	1.812	-	-	-	-	-	1.812
16	1.801	-	-	-	-	-	1.801
17	1.860	-	-	-	-	-	1.860
18	1.907	1	-	-	-	-	1.908
19	1.992	3	-	-	-	-	1.995
15-19	9.372	4	-	-	-	-	9.376
20	2.001	28	-	-	-	-	2.029
21	1.967	47	-	-	-	1	2.015
22	1.885	81	-	-	-	-	1.966
23	1.780	142	3	3	-	-	1.925
24	1.912	229	2	4	-	1	2.146
20-24	9.545	527	5	7	-	2	10.081
25	1.804	349	-	1	-	1	2.155
26	1.707	558	1	4	1	1	2.271
27	1.600	688	4	8	1	-	2.297
28	1.412	844	5	9	1	-	2.266
29	1.245	975	10	15	1	1	2.237
25-29	7.768	3.414	20	37	4	3	11.226
30	1.049	1.208	9	15	7	3	2.282
31	845	1.383	5	17	7	4	2.256
32	804	1.459	15	26	3	1	2.293
33	631	1.584	13	27	10	1	2.253
34	529	1.731	11	19	9	4	2.292
30-34	3.858	7.365	53	104	36	13	11.376
35	519	1.672	10	36	3	2	2.232
36	437	1.765	7	36	11	5	2.254
37	383	1.833	8	29	15	3	2.263
38	310	1.692	18	35	15	6	2.058
39	314	1.791	12	36	17	5	2.163
35-39	1.963	8.753	55	172	61	21	10.970
40	278	1.758	15	30	20	6	2.092
41	235	1.824	14	36	24	6	2.125
42	230	1.727	9	40	25	4	2.026
43	215	1.639	12	27	18	4	1.903
44	150	1.589	6	30	17	11	1.797
40-44	1.108	8.537	56	163	104	31	9.943
45	135	1.689	10	28	15	10	1.877
46	157	1.649	11	29	21	7	1.863
47	130	1.626	15	38	20	9	1.823
48	131	1.554	9	27	28	10	1.750
49	139	1.449	7	32	19	9	1.648
45-49	692	7.967	52	154	103	45	8.961
50	151	1.480	15	46	13	9	1.699
51	134	1.560	9	23	24	21	1.762
52	119	1.716	11	32	21	26	1.914
53	84	1.655	10	26	17	20	1.802
54	111	1.662	18	17	34	19	1.843
50-54	599	8.073	63	144	109	95	9.020

Tavola 1.2 segue - Popolazione residente per stato civile, sesso e singolo anno di età

ETÀ CLASSI DI ETÀ	Stato civile						Totale
	Celibi	Coniugati		Separati legalmente	Divorziati	Vedovi	
		Totale	Di cui separati di fatto				
MASCHI							
55	91	1.453	7	12	14	18	1.588
56	65	1.331	7	16	20	16	1.448
57	71	1.259	5	15	12	19	1.376
58	61	1.289	5	19	15	28	1.412
59	76	1.223	3	12	14	21	1.346
55-59	364	6.555	27	74	75	102	7.170
60	70	1.338	10	13	15	27	1.463
61	89	1.513	7	16	10	44	1.672
62	86	1.434	6	12	15	50	1.597
63	62	1.347	6	14	20	39	1.482
64	71	1.233	6	7	14	42	1.367
60-64	378	6.865	35	62	74	202	7.581
65	72	1.292	4	10	10	56	1.440
66	67	1.312	4	10	11	55	1.455
67	64	1.205	2	11	14	53	1.347
68	58	1.158	3	13	8	74	1.311
69	54	1.090	6	7	7	71	1.229
65-69	315	6.057	19	51	50	309	6.782
70	66	1.105	6	3	12	83	1.269
71	57	1.234	5	12	6	80	1.389
72	76	1.069	5	5	4	95	1.249
73	58	1.080	4	4	5	91	1.238
74	42	935	2	2	4	111	1.094
70-74	299	5.423	22	26	31	460	6.239
75	44	956	3	6	11	111	1.128
76	45	792	-	11	4	106	958
77	43	813	1	5	1	134	996
78	45	714	2	1	3	138	901
79	44	727	1	4	5	133	913
75-79	221	4.002	7	27	24	622	4.896
80	28	572	5	1	3	134	738
81	31	561	3	3	2	121	718
82	19	291	-	-	1	82	393
83	13	204	-	1	-	75	293
84	8	221	-	1	3	79	312
80-84	99	1.849	8	6	9	491	2.454
85	18	240	-	-	-	106	364
86	15	245	2	-	-	96	356
87	13	206	1	2	1	103	325
88	5	183	1	-	2	94	284
89	8	118	-	-	-	84	210
85-89	59	992	4	2	3	483	1.539
90-94	16	231	-	-	2	241	490
95-99	-	28	1	-	-	42	70
100 e più	-	2	-	-	-	5	7
TOTALE	62.557	76.644	427	1.029	685	3.167	144.082

Tavola 1.2 segue - Popolazione residente per stato civile, sesso e singolo anno di età

ETÀ CLASSI DI ETÀ	Stato civile						Totale
	Nubili	Coniugate		Separate legalmente	Divorziate	Vedove	
		Totale	Di cui separate di fatto				
FEMMINE							
0	1.555	-	-	-	-	-	1.555
1	1.460	-	-	-	-	-	1.460
2	1.541	-	-	-	-	-	1.541
3	1.470	-	-	-	-	-	1.470
4	1.535	-	-	-	-	-	1.535
Meno di 5	7.561	-	-	-	-	-	7.561
5	1.601	-	-	-	-	-	1.601
6	1.582	-	-	-	-	-	1.582
7	1.560	-	-	-	-	-	1.560
8	1.738	-	-	-	-	-	1.738
9	1.702	-	-	-	-	-	1.702
5-9	8.183	-	-	-	-	-	8.183
10	1.756	-	-	-	-	-	1.756
11	1.799	-	-	-	-	-	1.799
12	1.665	-	-	-	-	-	1.665
13	1.771	-	-	-	-	-	1.771
14	1.777	-	-	-	-	-	1.777
10-14	8.768	-	-	-	-	-	8.768
15	1.758	-	-	-	-	-	1.758
16	1.800	1	-	-	-	-	1.801
17	1.865	5	-	-	-	-	1.870
18	1.787	46	-	-	-	-	1.833
19	1.773	102	-	-	-	-	1.875
15-19	8.983	154	-	-	-	-	9.137
20	1.745	179	1	-	-	-	1.924
21	1.613	270	4	1	-	-	1.884
22	1.517	431	2	8	1	-	1.957
23	1.439	572	5	8	-	-	2.019
24	1.305	714	3	7	2	-	2.028
20-24	7.619	2.166	15	24	3	-	9.812
25	1.237	928	6	14	2	5	2.186
26	1.092	1.120	9	21	4	1	2.238
27	964	1.242	9	22	3	9	2.240
28	829	1.356	7	25	6	3	2.219
29	707	1.440	12	27	10	5	2.189
25-29	4.829	6.086	43	109	25	23	11.072
30	615	1.667	12	32	15	7	2.336
31	470	1.599	8	48	14	7	2.138
32	394	1.760	12	49	18	7	2.228
33	359	1.828	13	59	19	12	2.277
34	322	1.850	8	57	20	14	2.263
30-34	2.160	8.704	53	245	86	47	11.242
35	305	1.843	15	40	26	7	2.221
36	251	1.820	15	43	18	22	2.154
37	234	1.840	11	61	31	15	2.181
38	211	1.890	21	35	30	20	2.186
39	243	1.853	7	43	35	20	2.194
35-39	1.244	9.246	69	222	140	84	10.936
40	210	1.868	19	44	34	25	2.181
41	176	1.910	19	52	42	38	2.218
42	169	1.758	18	48	31	40	2.046
43	156	1.676	7	52	32	36	1.952
44	149	1.606	16	43	21	44	1.863
40-44	860	8.818	79	239	160	183	10.260
45	161	1.703	7	41	35	45	1.985
46	137	1.656	9	39	33	52	1.917
47	133	1.665	13	39	27	50	1.914
48	138	1.603	11	28	22	68	1.859
49	146	1.533	10	27	30	87	1.823
45-49	715	8.160	50	174	147	302	9.498
50	137	1.502	11	38	24	96	1.797
51	107	1.555	15	29	21	91	1.803
52	137	1.705	11	24	37	143	2.046
53	129	1.680	11	22	32	133	1.996
54	154	1.682	8	17	31	170	2.054
50-54	664	8.124	56	130	145	633	9.696

Tavola 1.2 segue - Popolazione residente per stato civile, sesso e singolo anno di età

ETÀ CLASSI DI ETÀ	Stato civile						Totale
	Nubili	Coniugate		Separate legalmente	Divorziate	Vedove	
		Totale	Di cui separate di fatto				
FEMMINE							
55	119	1.345	5	25	21	154	1.664
56	105	1.253	7	16	19	124	1.517
57	130	1.167	6	20	16	150	1.483
58	114	1.117	9	16	21	184	1.452
59	105	1.132	5	17	18	191	1.463
55-59	573	6.014	32	94	95	803	7.579
60	127	1.266	8	13	14	256	1.676
61	126	1.408	8	19	22	273	1.848
62	147	1.334	8	11	28	299	1.819
63	129	1.217	6	9	17	341	1.713
64	137	1.072	5	11	9	283	1.512
60-64	666	6.297	35	63	90	1.452	8.568
65	114	1.084	7	14	18	367	1.597
66	114	1.093	6	7	17	395	1.626
67	122	993	2	10	13	374	1.512
68	136	965	3	5	24	390	1.520
69	129	885	2	7	10	486	1.517
65-69	615	5.020	20	43	82	2.012	7.772
70	154	913	4	4	13	570	1.654
71	152	877	4	7	14	609	1.659
72	130	744	4	7	11	582	1.474
73	127	691	6	3	9	573	1.403
74	114	581	4	5	4	656	1.360
70-74	677	3.806	22	26	51	2.990	7.550
75	147	589	2	2	4	657	1.399
76	122	501	3	4	9	704	1.340
77	123	458	5	1	-	723	1.305
78	124	366	-	2	3	748	1.243
79	129	323	3	4	9	788	1.253
75-79	645	2.237	13	13	25	3.620	6.540
80	99	254	2	-	2	694	1.049
81	87	231	3	1	4	717	1.040
82	65	108	-	-	2	437	612
83	43	73	-	-	4	346	466
84	44	70	-	-	2	346	462
80-84	338	736	5	1	14	2.540	3.629
85	61	53	1	-	1	413	528
86	50	61	-	1	-	411	523
87	40	50	-	-	1	385	476
88	38	51	-	-	3	367	459
89	45	37	-	-	1	312	395
85-89	234	252	1	1	6	1.888	2.381
90-94	103	49	-	-	-	679	831
95-99	23	-	-	-	-	133	156
100 e più	-	1	-	-	-	10	11
TOTALE	55.460	75.870	493	1.384	1.069	17.399	151.182

Tavola 1.3 - Popolazione residente per stato civile, sesso, anno di nascita ed età

ANNI DI NASCITA	Età	Stato civile					Totale	
		Celibi/Nubili	Coniugati/e		Separati/e legalmente	Divorziati/e		Vedovi/e
			Totale	Di cui separati/e di fatto				
TOTALE								
2001		2.494	-	-	-	-	2.494	
Dal 1 gennaio al 20 ottobre	0	2.494	-	-	-	-	2.494	
2000		3.027	-	-	-	-	3.027	
Dal 21 ottobre al 31 dicembre	0	628	-	-	-	-	628	
Dal 1 gennaio al 20 ottobre	1	2.399	-	-	-	-	2.399	
1999		3.145	-	-	-	-	3.145	
Dal 21 ottobre al 31 dicembre	1	615	-	-	-	-	615	
Dal 1 gennaio al 20 ottobre	2	2.530	-	-	-	-	2.530	
1998		3.064	-	-	-	-	3.064	
Dal 21 ottobre al 31 dicembre	2	634	-	-	-	-	634	
Dal 1 gennaio al 20 ottobre	3	2.430	-	-	-	-	2.430	
1997		3.153	-	-	-	-	3.153	
Dal 21 ottobre al 31 dicembre	3	626	-	-	-	-	626	
Dal 1 gennaio al 20 ottobre	4	2.527	-	-	-	-	2.527	
1996		3.235	-	-	-	-	3.235	
Dal 21 ottobre al 31 dicembre	4	617	-	-	-	-	617	
Dal 1 gennaio al 20 ottobre	5	2.618	-	-	-	-	2.618	
1995		3.268	-	-	-	-	3.268	
Dal 21 ottobre al 31 dicembre	5	669	-	-	-	-	669	
Dal 1 gennaio al 20 ottobre	6	2.599	-	-	-	-	2.599	
1994		3.293	-	-	-	-	3.293	
Dal 21 ottobre al 31 dicembre	6	612	-	-	-	-	612	
Dal 1 gennaio al 20 ottobre	7	2.681	-	-	-	-	2.681	
1993		3.527	-	-	-	-	3.527	
Dal 21 ottobre al 31 dicembre	7	669	-	-	-	-	669	
Dal 1 gennaio al 20 ottobre	8	2.858	-	-	-	-	2.858	
1992		3.575	-	-	-	-	3.575	
Dal 21 ottobre al 31 dicembre	8	682	-	-	-	-	682	
Dal 1 gennaio al 20 ottobre	9	2.893	-	-	-	-	2.893	
1991		3.553	-	-	-	-	3.553	
Dal 21 ottobre al 31 dicembre	9	686	-	-	-	-	686	
Dal 1 gennaio al 20 ottobre	10	2.867	-	-	-	-	2.867	
1990		3.663	-	-	-	-	3.663	
Dal 21 ottobre al 31 dicembre	10	677	-	-	-	-	677	
Dal 1 gennaio al 20 ottobre	11	2.986	-	-	-	-	2.986	
1989		3.508	-	-	-	-	3.508	
Dal 21 ottobre al 31 dicembre	11	665	-	-	-	-	665	
Dal 1 gennaio al 20 ottobre	12	2.843	-	-	-	-	2.843	
1988		3.646	-	-	-	-	3.646	
Dal 21 ottobre al 31 dicembre	12	700	-	-	-	-	700	
Dal 1 gennaio al 20 ottobre	13	2.946	-	-	-	-	2.946	
1987		3.590	-	-	-	-	3.590	
Dal 21 ottobre al 31 dicembre	13	671	-	-	-	-	671	
Dal 1 gennaio al 20 ottobre	14	2.919	-	-	-	-	2.919	
1986		3.617	-	-	-	-	3.617	
Dal 21 ottobre al 31 dicembre	14	672	-	-	-	-	672	
Dal 1 gennaio al 20 ottobre	15	2.945	-	-	-	-	2.945	
1985		3.541	-	-	-	-	3.541	
Dal 21 ottobre al 31 dicembre	15	625	-	-	-	-	625	
Dal 1 gennaio al 20 ottobre	16	2.916	-	-	-	-	2.916	
1984		3.684	4	-	-	-	3.688	
Dal 21 ottobre al 31 dicembre	16	685	1	-	-	-	686	
Dal 1 gennaio al 20 ottobre	17	2.999	3	-	-	-	3.002	
1983		3.677	35	-	-	-	3.712	
Dal 21 ottobre al 31 dicembre	17	726	2	-	-	-	728	
Dal 1 gennaio al 20 ottobre	18	2.951	33	-	-	-	2.984	
1982		3.839	86	-	-	-	3.925	
Dal 21 ottobre al 31 dicembre	18	743	14	-	-	-	757	
Dal 1 gennaio al 20 ottobre	19	3.096	72	-	-	-	3.168	
1981		3.704	199	1	-	-	3.903	
Dal 21 ottobre al 31 dicembre	19	669	33	-	-	-	702	
Dal 1 gennaio al 20 ottobre	20	3.035	166	1	-	-	3.201	
1980		3.690	280	3	1	-	3.971	
Dal 21 ottobre al 31 dicembre	20	711	41	-	-	-	752	
Dal 1 gennaio al 20 ottobre	21	2.979	239	3	1	-	3.219	
1979		3.366	474	2	5	1	3.847	
Dal 21 ottobre al 31 dicembre	21	601	78	1	-	1	680	
Dal 1 gennaio al 20 ottobre	22	2.765	396	1	5	-	3.167	
1978		3.328	680	9	12	-	4.020	
Dal 21 ottobre al 31 dicembre	22	637	116	1	3	-	756	
Dal 1 gennaio al 20 ottobre	23	2.691	564	8	9	-	3.264	
1977		3.160	881	4	8	2	4.051	
Dal 21 ottobre al 31 dicembre	23	528	150	-	2	-	680	
Dal 1 gennaio al 20 ottobre	24	2.632	731	4	6	2	3.371	
1976		3.091	1.212	6	18	2	4.329	
Dal 21 ottobre al 31 dicembre	24	585	212	1	5	1	803	
Dal 1 gennaio al 20 ottobre	25	2.506	1.000	5	13	2	3.526	

Tavola 1.3 segue - Popolazione residente per stato civile, sesso, anno di nascita ed età

ANNI DI NASCITA	Età	Stato civile						Totale
		Celibi/Nubili	Coniugati/e		Separati/e legalmente	Divorziati/e	Vedovi/e	
			Totale	Di cui separati/e di fatto				
TOTALE								
1975		2.816	1.604	10	21	3	3	4.447
Dal 21 ottobre al 31 dicembre	25	535	277	1	2	-	1	815
Dal 1 gennaio al 20 ottobre	26	2.281	1.327	9	19	3	2	3.632
1974		2.640	1.902	13	32	6	7	4.587
Dal 21 ottobre al 31 dicembre	26	518	351	1	6	2	-	877
Dal 1 gennaio al 20 ottobre	27	2.122	1.551	12	26	4	7	3.710
1973		2.298	2.126	10	31	4	5	4.464
Dal 21 ottobre al 31 dicembre	27	442	379	1	4	-	2	827
Dal 1 gennaio al 20 ottobre	28	1.856	1.747	9	27	4	3	3.637
1972		2.016	2.376	21	42	14	4	4.452
Dal 21 ottobre al 31 dicembre	28	385	453	3	7	3	-	848
Dal 1 gennaio al 20 ottobre	29	1.631	1.923	18	35	11	4	3.604
1971		1.716	2.751	22	46	17	8	4.538
Dal 21 ottobre al 31 dicembre	29	321	492	4	7	-	2	822
Dal 1 gennaio al 20 ottobre	30	1.395	2.259	18	39	17	6	3.716
1970		1.350	2.970	14	56	25	13	4.414
Dal 21 ottobre al 31 dicembre	30	269	616	3	8	5	4	902
Dal 1 gennaio al 20 ottobre	31	1.081	2.354	11	48	20	9	3.512
1969		1.241	3.235	25	77	16	9	4.578
Dal 21 ottobre al 31 dicembre	31	234	628	2	17	1	2	882
Dal 1 gennaio al 20 ottobre	32	1.007	2.607	23	60	15	7	3.696
1968		1.012	3.369	26	86	25	11	4.503
Dal 21 ottobre al 31 dicembre	32	191	612	4	15	6	1	825
Dal 1 gennaio al 20 ottobre	33	821	2.757	22	71	19	10	3.678
1967		859	3.489	17	83	33	18	4.482
Dal 21 ottobre al 31 dicembre	33	169	655	4	15	10	3	852
Dal 1 gennaio al 20 ottobre	34	690	2.834	13	68	23	15	3.630
1966		851	3.597	28	69	32	11	4.560
Dal 21 ottobre al 31 dicembre	34	161	747	6	8	6	3	925
Dal 1 gennaio al 20 ottobre	35	690	2.850	22	61	26	8	3.635
1965		688	3.612	22	77	28	25	4.430
Dal 21 ottobre al 31 dicembre	35	134	665	3	15	3	1	818
Dal 1 gennaio al 20 ottobre	36	554	2.947	19	62	25	24	3.612
1964		647	3.604	17	87	37	17	4.392
Dal 21 ottobre al 31 dicembre	36	134	638	3	17	4	3	796
Dal 1 gennaio al 20 ottobre	37	513	2.966	14	70	33	14	3.596
1963		521	3.589	35	79	51	25	4.265
Dal 21 ottobre al 31 dicembre	37	104	707	5	20	13	4	848
Dal 1 gennaio al 20 ottobre	38	417	2.882	30	59	38	21	3.417
1962		559	3.624	27	79	47	20	4.329
Dal 21 ottobre al 31 dicembre	38	104	700	9	11	7	5	827
Dal 1 gennaio al 20 ottobre	39	455	2.924	18	68	40	15	3.502
1961		496	3.640	30	69	56	31	4.292
Dal 21 ottobre al 31 dicembre	39	102	720	1	11	12	10	855
Dal 1 gennaio al 20 ottobre	40	394	2.920	29	58	44	21	3.437
1960		425	3.727	33	87	65	42	4.346
Dal 21 ottobre al 31 dicembre	40	94	706	5	16	10	10	836
Dal 1 gennaio al 20 ottobre	41	331	3.021	28	71	55	32	3.510
1959		409	3.506	25	95	57	48	4.115
Dal 21 ottobre al 31 dicembre	41	80	713	5	17	11	12	833
Dal 1 gennaio al 20 ottobre	42	329	2.793	20	78	46	36	3.282
1958		377	3.305	21	69	50	43	3.844
Dal 21 ottobre al 31 dicembre	42	70	692	7	10	10	8	790
Dal 1 gennaio al 20 ottobre	43	307	2.613	14	59	40	35	3.054
1957		311	3.255	22	80	42	50	3.738
Dal 21 ottobre al 31 dicembre	43	64	702	5	20	10	5	801
Dal 1 gennaio al 20 ottobre	44	247	2.553	17	60	32	45	2.937
1956		309	3.392	20	73	43	54	3.871
Dal 21 ottobre al 31 dicembre	44	52	642	5	13	6	10	723
Dal 1 gennaio al 20 ottobre	45	257	2.750	15	60	37	44	3.148
1955		287	3.271	18	67	58	61	3.744
Dal 21 ottobre al 31 dicembre	45	39	642	2	9	13	11	714
Dal 1 gennaio al 20 ottobre	46	248	2.629	16	58	45	50	3.030
1954		261	3.416	30	71	48	53	3.849
Dal 21 ottobre al 31 dicembre	46	46	676	4	10	9	9	750
Dal 1 gennaio al 20 ottobre	47	215	2.740	26	61	39	44	3.099
1953		260	3.126	19	63	49	77	3.575
Dal 21 ottobre al 31 dicembre	47	48	551	2	16	8	15	638
Dal 1 gennaio al 20 ottobre	48	212	2.575	17	47	41	62	2.937
1952		297	2.996	18	55	50	84	3.482
Dal 21 ottobre al 31 dicembre	48	57	582	3	8	9	16	672
Dal 1 gennaio al 20 ottobre	49	240	2.414	15	47	41	68	2.810
1951		280	2.961	21	81	38	110	3.470
Dal 21 ottobre al 31 dicembre	49	45	568	2	12	8	28	661
Dal 1 gennaio al 20 ottobre	50	235	2.393	19	69	30	82	2.809
1950		242	3.111	26	53	48	108	3.562
Dal 21 ottobre al 31 dicembre	50	53	589	7	15	7	23	687

Tavola 1.3 segue - Popolazione residente per stato civile, sesso, anno di nascita ed età

ANNI DI NASCITA	Età	Stato civile						Totale
		Celibi/Nubili	Coniugati/e		Separati/e legalmente	Divorziati/e	Vedovi/e	
			Totale	Di cui separati/e di fatto				
TOTALE								
Dal 1 gennaio al 20 ottobre 1949	51	189 256	2.522 3.339	19 23	38 59	41 51	85 152	2.875 3.857
Dal 21 ottobre al 31 dicembre	51	52	593	5	14	4	27	690
Dal 1 gennaio al 20 ottobre 1948	52	204 236	2.746 3.342	18 19	45 53	47 47	125 158	3.167 3.836
Dal 21 ottobre al 31 dicembre	52	52	675	4	11	11	44	793
Dal 1 gennaio al 20 ottobre 1947	53	184 253	2.667 3.432	15 29	42 32	36 67	114 182	3.043 3.966
Dal 21 ottobre al 31 dicembre	53	29	668	6	6	13	39	755
Dal 1 gennaio al 20 ottobre 1946	54	224 211	2.764 2.916	23 12	26 37	54 42	143 192	3.211 3.398
Dal 21 ottobre al 31 dicembre	54	41	580	3	8	11	46	686
Dal 1 gennaio al 20 ottobre 1945	55	170 183	2.336 2.582	9 14	29 37	31 40	146 140	2.712 2.982
Dal 21 ottobre al 31 dicembre	55	40	462	3	8	4	26	540
Dal 1 gennaio al 20 ottobre 1944	56	143 193	2.120 2.419	11 11	29 35	36 23	114 169	2.442 2.839
Dal 21 ottobre al 31 dicembre	56	27	464	3	3	3	26	523
Dal 1 gennaio al 20 ottobre 1943	57	166 182	1.955 2.366	8 14	32 31	20 36	143 198	2.316 2.813
Dal 21 ottobre al 31 dicembre	57	35	471	3	3	8	26	543
Dal 1 gennaio al 20 ottobre 1942	58	147 179	1.895 2.398	11 9	28 31	28 30	172 216	2.270 2.854
Dal 21 ottobre al 31 dicembre	58	28	511	3	7	8	40	594
Dal 1 gennaio al 20 ottobre 1941	59	151 184	1.887 2.489	6 16	24 25	22 29	176 271	2.260 2.998
Dal 21 ottobre al 31 dicembre	59	30	468	2	5	10	36	549
Dal 1 gennaio al 20 ottobre 1940	60	154 218	2.021 2.873	14 15	20 39	19 34	235 294	2.449 3.458
Dal 21 ottobre al 31 dicembre	60	43	583	4	6	10	48	690
Dal 1 gennaio al 20 ottobre 1939	61	175 232	2.290 2.854	11 17	33 24	24 41	246 354	2.768 3.505
Dal 21 ottobre al 31 dicembre	61	40	631	4	2	8	71	752
Dal 1 gennaio al 20 ottobre 1938	62	192 201	2.223 2.632	13 12	22 22	33 39	283 368	2.753 3.262
Dal 21 ottobre al 31 dicembre	62	41	545	1	1	10	66	663
Dal 1 gennaio al 20 ottobre 1937	63	160 196	2.087 2.294	11 12	21 15	29 23	302 328	2.599 2.856
Dal 21 ottobre al 31 dicembre	63	31	477	1	2	8	78	596
Dal 1 gennaio al 20 ottobre 1936	64	165 195	1.817 2.396	11 8	13 25	15 34	250 413	2.260 3.063
Dal 21 ottobre al 31 dicembre	64	43	488	-	5	8	75	619
Dal 1 gennaio al 20 ottobre 1935	65	152 180	1.908 2.408	8 11	20 17	26 24	338 434	2.444 3.063
Dal 21 ottobre al 31 dicembre	65	34	468	3	4	2	85	593
Dal 1 gennaio al 20 ottobre 1934	66	146 197	1.940 2.202	8 5	13 20	22 24	349 443	2.470 2.886
Dal 21 ottobre al 31 dicembre	66	35	465	2	4	6	101	611
Dal 1 gennaio al 20 ottobre 1933	67	162 187	1.737 2.118	3 6	16 21	18 35	342 453	2.275 2.814
Dal 21 ottobre al 31 dicembre	67	24	461	1	5	9	85	584
Dal 1 gennaio al 20 ottobre 1932	68	163 179	1.657 2.063	5 9	16 11	26 21	368 541	2.230 2.815
Dal 21 ottobre al 31 dicembre	68	31	466	1	2	6	96	601
Dal 1 gennaio al 20 ottobre 1931	69	148 213	1.597 2.012	8 9	9 11	15 22	445 648	2.214 2.906
Dal 21 ottobre al 31 dicembre	69	35	378	-	5	2	112	532
Dal 1 gennaio al 20 ottobre 1930	70	178 214	1.634 2.076	9 9	6 17	20 20	536 664	2.374 2.991
Dal 21 ottobre al 31 dicembre	70	42	384	1	1	5	117	549
Dal 1 gennaio al 20 ottobre 1929	71	172 214	1.692 1.870	8 9	16 12	15 17	547 663	2.442 2.776
Dal 21 ottobre al 31 dicembre	71	37	419	1	3	5	142	606
Dal 1 gennaio al 20 ottobre 1928	72	177 180	1.451 1.830	8 10	9 10	12 13	521 688	2.170 2.721
Dal 21 ottobre al 31 dicembre	72	29	362	1	3	3	156	553
Dal 1 gennaio al 20 ottobre 1927	73	151 158	1.468 1.531	9 7	7 6	10 10	532 734	2.168 2.439
Dal 21 ottobre al 31 dicembre	73	34	303	1	-	4	132	473
Dal 1 gennaio al 20 ottobre 1926	74	124 184	1.228 1.532	6 4	6 5	6 15	602 791	1.966 2.527
Dal 21 ottobre al 31 dicembre	74	32	288	-	1	2	165	488
Dal 1 gennaio al 20 ottobre 1925	75	152 163	1.244 1.354	4 3	4 16	13 12	626 789	2.039 2.334
Dal 21 ottobre al 31 dicembre	75	39	301	1	4	2	142	488
Dal 1 gennaio al 20 ottobre 1924	76	124 191	1.053 1.308	2 6	12 9	10 3	647 843	1.846 2.354

Tavola 1.3 segue - Popolazione residente per stato civile, sesso, anno di nascita ed età

ANNI DI NASCITA	Età	Stato civile						Totale
		Celibi/Nubili	Coniugati/e		Separati/e legalmente	Divorziati/e	Vedovi/e	
			Totale	Di cui separati/e di fatto				
TOTALE								
Dal 21 ottobre al 31 dicembre	76	43	240	1	3	3	163	452
Dal 1 gennaio al 20 ottobre	77	148	1.068	5	6	-	680	1.902
1923		155	1.084	3	3	5	884	2.131
Dal 21 ottobre al 31 dicembre	77	18	203	1	-	1	177	399
Dal 1 gennaio al 20 ottobre	78	137	881	2	3	4	707	1.732
1922		184	1.059	3	7	14	911	2.175
Dal 21 ottobre al 31 dicembre	78	32	199	-	-	2	179	412
Dal 1 gennaio al 20 ottobre	79	152	860	3	7	12	732	1.763
1921		130	873	7	2	7	865	1.877
Dal 21 ottobre al 31 dicembre	79	21	190	1	1	2	189	403
Dal 1 gennaio al 20 ottobre	80	109	683	6	1	5	676	1.474
1920		111	801	6	4	6	825	1.747
Dal 21 ottobre al 31 dicembre	80	18	143	1	-	-	152	313
Dal 1 gennaio al 20 ottobre	81	93	658	5	4	6	673	1.434
1919		92	465	1	-	3	610	1.170
Dal 21 ottobre al 31 dicembre	81	25	134	1	-	-	165	324
Dal 1 gennaio al 20 ottobre	82	67	331	-	-	3	445	846
1918		64	289	-	1	4	413	771
Dal 21 ottobre al 31 dicembre	82	17	68	-	-	-	74	159
Dal 1 gennaio al 20 ottobre	83	47	221	-	1	4	339	612
1917		53	301	-	1	4	406	765
Dal 21 ottobre al 31 dicembre	83	9	56	-	-	-	82	147
Dal 1 gennaio al 20 ottobre	84	44	245	-	1	4	324	618
1916		70	282	1	-	2	495	849
Dal 21 ottobre al 31 dicembre	84	8	46	-	-	1	101	156
Dal 1 gennaio al 20 ottobre	85	62	236	1	-	1	394	693
1915		65	315	2	1	-	539	920
Dal 21 ottobre al 31 dicembre	85	17	57	-	-	-	125	199
Dal 1 gennaio al 20 ottobre	86	48	258	2	1	-	414	721
1914		56	249	1	1	1	477	784
Dal 21 ottobre al 31 dicembre	86	17	48	-	-	-	93	158
Dal 1 gennaio al 20 ottobre	87	39	201	1	1	1	384	626
1913		52	230	1	1	3	478	764
Dal 21 ottobre al 31 dicembre	87	14	55	-	1	1	104	175
Dal 1 gennaio al 20 ottobre	88	38	175	1	-	2	374	589
1912		48	191	-	-	4	415	658
Dal 21 ottobre al 31 dicembre	88	5	59	-	-	3	87	154
Dal 1 gennaio al 20 ottobre	89	43	132	-	-	1	328	504
1911		48	105	-	-	-	311	464
Dal 21 ottobre al 31 dicembre	89	10	23	-	-	-	68	101
Dal 1 gennaio al 20 ottobre	90	38	82	-	-	-	243	363
1910		37	73	-	-	1	221	332
Dal 21 ottobre al 31 dicembre	90	7	21	-	-	-	47	75
Dal 1 gennaio al 20 ottobre	91	30	52	-	-	1	174	257
1909		17	52	-	-	1	188	258
Dal 21 ottobre al 31 dicembre	91	4	11	-	-	-	35	50
Dal 1 gennaio al 20 ottobre	92	13	41	-	-	1	153	208
1908		16	48	-	-	-	159	223
Dal 21 ottobre al 31 dicembre	92	2	10	-	-	-	40	52
Dal 1 gennaio al 20 ottobre	93	14	38	-	-	-	119	171
1907		10	23	-	-	-	94	127
Dal 21 ottobre al 31 dicembre	93	4	5	-	-	-	19	28
Dal 1 gennaio al 20 ottobre	94	6	18	-	-	-	75	99
1906		5	14	-	-	-	64	83
Dal 21 ottobre al 31 dicembre	94	1	2	-	-	-	15	18
Dal 1 gennaio al 20 ottobre	95	4	12	-	-	-	49	65
1905		5	11	-	-	-	50	66
Dal 21 ottobre al 31 dicembre	95	-	3	-	-	-	15	18
Dal 1 gennaio al 20 ottobre	96	5	8	-	-	-	35	48
1904		7	3	-	-	-	27	37
Dal 21 ottobre al 31 dicembre	96	3	-	-	-	-	10	13
Dal 1 gennaio al 20 ottobre	97	4	3	-	-	-	17	24
1903		6	2	1	-	-	26	34
Dal 21 ottobre al 31 dicembre	97	3	1	-	-	-	7	11
Dal 1 gennaio al 20 ottobre	98	3	1	1	-	-	19	23
1902		1	-	-	-	-	21	22
Dal 21 ottobre al 31 dicembre	98	-	-	-	-	-	7	7
Dal 1 gennaio al 20 ottobre	99	1	-	-	-	-	14	15
1901		-	1	-	-	-	10	11
Dal 21 ottobre al 31 dicembre	99	-	-	-	-	-	2	2
Dal 1 gennaio al 20 ottobre	100	-	1	-	-	-	8	9
1900 e anni precedenti		-	2	-	-	-	7	9
TOTALE		118.017	152.514	920	2.413	1.754	20.566	295.264

Tavola 1.3 segue - Popolazione residente per stato civile, sesso, anno di nascita ed età

ANNI DI NASCITA	Età	Stato civile					Totale	
		Celibi	Coniugati		Separati legalmente	Divorziati		Vedovi
			Totale	Di cui separati di fatto				
MASCHI								
2001		1.247	-	-	-	-	1.247	
Dal 1 gennaio al 20 ottobre	0	1.247	-	-	-	-	1.247	
2000		1.545	-	-	-	-	1.545	
Dal 21 ottobre al 31 dicembre	0	320	-	-	-	-	320	
Dal 1 gennaio al 20 ottobre	1	1.225	-	-	-	-	1.225	
1999		1.642	-	-	-	-	1.642	
Dal 21 ottobre al 31 dicembre	1	329	-	-	-	-	329	
Dal 1 gennaio al 20 ottobre	2	1.313	-	-	-	-	1.313	
1998		1.573	-	-	-	-	1.573	
Dal 21 ottobre al 31 dicembre	2	310	-	-	-	-	310	
Dal 1 gennaio al 20 ottobre	3	1.263	-	-	-	-	1.263	
1997		1.628	-	-	-	-	1.628	
Dal 21 ottobre al 31 dicembre	3	323	-	-	-	-	323	
Dal 1 gennaio al 20 ottobre	4	1.305	-	-	-	-	1.305	
1996		1.646	-	-	-	-	1.646	
Dal 21 ottobre al 31 dicembre	4	304	-	-	-	-	304	
Dal 1 gennaio al 20 ottobre	5	1.342	-	-	-	-	1.342	
1995		1.647	-	-	-	-	1.647	
Dal 21 ottobre al 31 dicembre	5	344	-	-	-	-	344	
Dal 1 gennaio al 20 ottobre	6	1.303	-	-	-	-	1.303	
1994		1.770	-	-	-	-	1.770	
Dal 21 ottobre al 31 dicembre	6	326	-	-	-	-	326	
Dal 1 gennaio al 20 ottobre	7	1.444	-	-	-	-	1.444	
1993		1.791	-	-	-	-	1.791	
Dal 21 ottobre al 31 dicembre	7	346	-	-	-	-	346	
Dal 1 gennaio al 20 ottobre	8	1.445	-	-	-	-	1.445	
1992		1.868	-	-	-	-	1.868	
Dal 21 ottobre al 31 dicembre	8	357	-	-	-	-	357	
Dal 1 gennaio al 20 ottobre	9	1.511	-	-	-	-	1.511	
1991		1.788	-	-	-	-	1.788	
Dal 21 ottobre al 31 dicembre	9	366	-	-	-	-	366	
Dal 1 gennaio al 20 ottobre	10	1.422	-	-	-	-	1.422	
1990		1.897	-	-	-	-	1.897	
Dal 21 ottobre al 31 dicembre	10	366	-	-	-	-	366	
Dal 1 gennaio al 20 ottobre	11	1.531	-	-	-	-	1.531	
1989		1.823	-	-	-	-	1.823	
Dal 21 ottobre al 31 dicembre	11	321	-	-	-	-	321	
Dal 1 gennaio al 20 ottobre	12	1.502	-	-	-	-	1.502	
1988		1.873	-	-	-	-	1.873	
Dal 21 ottobre al 31 dicembre	12	376	-	-	-	-	376	
Dal 1 gennaio al 20 ottobre	13	1.497	-	-	-	-	1.497	
1987		1.805	-	-	-	-	1.805	
Dal 21 ottobre al 31 dicembre	13	349	-	-	-	-	349	
Dal 1 gennaio al 20 ottobre	14	1.456	-	-	-	-	1.456	
1986		1.853	-	-	-	-	1.853	
Dal 21 ottobre al 31 dicembre	14	358	-	-	-	-	358	
Dal 1 gennaio al 20 ottobre	15	1.495	-	-	-	-	1.495	
1985		1.782	-	-	-	-	1.782	
Dal 21 ottobre al 31 dicembre	15	317	-	-	-	-	317	
Dal 1 gennaio al 20 ottobre	16	1.465	-	-	-	-	1.465	
1984		1.843	-	-	-	-	1.843	
Dal 21 ottobre al 31 dicembre	16	336	-	-	-	-	336	
Dal 1 gennaio al 20 ottobre	17	1.507	-	-	-	-	1.507	
1983		1.876	1	-	-	-	1.877	
Dal 21 ottobre al 31 dicembre	17	353	-	-	-	-	353	
Dal 1 gennaio al 20 ottobre	18	1.523	1	-	-	-	1.524	
1982		2.033	2	-	-	-	2.035	
Dal 21 ottobre al 31 dicembre	18	384	-	-	-	-	384	
Dal 1 gennaio al 20 ottobre	19	1.649	2	-	-	-	1.651	
1981		1.973	23	-	-	-	1.996	
Dal 21 ottobre al 31 dicembre	19	343	1	-	-	-	344	
Dal 1 gennaio al 20 ottobre	20	1.630	22	-	-	-	1.652	
1980		1.993	39	-	-	-	2.032	
Dal 21 ottobre al 31 dicembre	20	371	6	-	-	-	377	
Dal 1 gennaio al 20 ottobre	21	1.622	33	-	-	-	1.655	
1979		1.868	77	-	-	1	1.946	
Dal 21 ottobre al 31 dicembre	21	345	14	-	-	1	360	
Dal 1 gennaio al 20 ottobre	22	1.523	63	-	-	-	1.586	
1978		1.854	124	3	2	-	1.980	
Dal 21 ottobre al 31 dicembre	22	362	18	-	-	-	380	
Dal 1 gennaio al 20 ottobre	23	1.492	106	3	2	-	1.600	
1977		1.849	214	2	4	-	2.067	
Dal 21 ottobre al 31 dicembre	23	288	36	-	1	-	325	
Dal 1 gennaio al 20 ottobre	24	1.561	178	2	3	-	1.742	
1976		1.847	321	-	2	2	2.172	
Dal 21 ottobre al 31 dicembre	24	351	51	-	1	1	404	
Dal 1 gennaio al 20 ottobre	25	1.496	270	-	1	-	1.768	

Tavola 1.3 segue - Popolazione residente per stato civile, sesso, anno di nascita ed età

ANNI DI NASCITA	Età	Stato civile						Totale
		Celibi	Coniugati		Separati legalmente	Divorziati	Vedovi	
			Totale	Di cui separati di fatto				
MASCHI								
1975		1.705	501	1	2	1	1	2.210
Dal 21 ottobre al 31 dicembre	25	308	79	-	-	-	-	387
Dal 1 gennaio al 20 ottobre	26	1.397	422	1	2	1	1	1.823
1974		1.636	673	3	7	1	-	2.317
Dal 21 ottobre al 31 dicembre	26	310	136	-	2	-	-	448
Dal 1 gennaio al 20 ottobre	27	1.326	537	3	5	1	-	1.869
1973		1.433	822	5	10	-	-	2.265
Dal 21 ottobre al 31 dicembre	27	274	151	1	3	-	-	428
Dal 1 gennaio al 20 ottobre	28	1.159	671	4	7	-	-	1.837
1972		1.304	954	9	16	2	1	2.277
Dal 21 ottobre al 31 dicembre	28	253	173	1	2	1	-	429
Dal 1 gennaio al 20 ottobre	29	1.051	781	8	14	1	1	1.848
1971		1.070	1.145	11	15	3	2	2.235
Dal 21 ottobre al 31 dicembre	29	194	194	2	1	-	-	389
Dal 1 gennaio al 20 ottobre	30	876	951	9	14	3	2	1.846
1970		871	1.345	5	15	10	4	2.245
Dal 21 ottobre al 31 dicembre	30	173	257	-	1	4	1	436
Dal 1 gennaio al 20 ottobre	31	698	1.088	5	14	6	3	1.809
1969		823	1.493	14	25	4	1	2.346
Dal 21 ottobre al 31 dicembre	31	147	295	-	3	1	1	447
Dal 1 gennaio al 20 ottobre	32	676	1.198	14	22	3	-	1.899
1968		659	1.547	10	24	6	1	2.237
Dal 21 ottobre al 31 dicembre	32	128	261	1	4	-	1	394
Dal 1 gennaio al 20 ottobre	33	531	1.286	9	20	6	-	1.843
1967		526	1.652	13	24	10	5	2.217
Dal 21 ottobre al 31 dicembre	33	100	298	4	7	4	1	410
Dal 1 gennaio al 20 ottobre	34	426	1.354	9	17	6	4	1.807
1966		537	1.734	10	28	6	2	2.307
Dal 21 ottobre al 31 dicembre	34	103	377	2	2	3	-	485
Dal 1 gennaio al 20 ottobre	35	434	1.357	8	26	3	2	1.822
1965		439	1.763	8	39	11	5	2.257
Dal 21 ottobre al 31 dicembre	35	85	315	2	10	-	-	410
Dal 1 gennaio al 20 ottobre	36	354	1.448	6	29	11	5	1.847
1964		408	1.792	8	29	10	1	2.240
Dal 21 ottobre al 31 dicembre	36	83	317	1	7	-	-	407
Dal 1 gennaio al 20 ottobre	37	325	1.475	7	22	10	1	1.833
1963		302	1.705	15	38	18	6	2.069
Dal 21 ottobre al 31 dicembre	37	58	358	1	7	5	2	430
Dal 1 gennaio al 20 ottobre	38	244	1.347	14	31	13	4	1.639
1962		324	1.785	15	35	13	5	2.162
Dal 21 ottobre al 31 dicembre	38	66	345	4	4	2	2	419
Dal 1 gennaio al 20 ottobre	39	258	1.440	11	31	11	3	1.743
1961		279	1.779	12	30	21	5	2.114
Dal 21 ottobre al 31 dicembre	39	56	351	1	5	6	2	420
Dal 1 gennaio al 20 ottobre	40	223	1.428	11	25	15	3	1.694
1960		237	1.802	15	39	28	8	2.114
Dal 21 ottobre al 31 dicembre	40	55	330	4	5	5	3	398
Dal 1 gennaio al 20 ottobre	41	182	1.472	11	34	23	5	1.716
1959		242	1.739	9	37	23	5	2.046
Dal 21 ottobre al 31 dicembre	41	53	352	3	2	1	1	409
Dal 1 gennaio al 20 ottobre	42	189	1.387	6	35	22	4	1.637
1958		220	1.618	11	25	17	4	1.884
Dal 21 ottobre al 31 dicembre	42	41	340	3	5	3	-	389
Dal 1 gennaio al 20 ottobre	43	179	1.278	8	20	14	4	1.495
1957		159	1.633	8	33	20	8	1.853
Dal 21 ottobre al 31 dicembre	43	36	361	4	7	4	-	408
Dal 1 gennaio al 20 ottobre	44	123	1.272	4	26	16	8	1.445
1956		147	1.677	12	30	12	12	1.878
Dal 21 ottobre al 31 dicembre	44	27	317	2	4	1	3	352
Dal 1 gennaio al 20 ottobre	45	120	1.360	10	26	11	9	1.526
1955		150	1.646	8	27	24	7	1.854
Dal 21 ottobre al 31 dicembre	45	15	329	-	2	4	1	351
Dal 1 gennaio al 20 ottobre	46	135	1.317	8	25	20	6	1.503
1954		128	1.679	17	34	18	10	1.869
Dal 21 ottobre al 31 dicembre	46	22	332	3	4	1	1	360
Dal 1 gennaio al 20 ottobre	47	106	1.347	14	30	17	9	1.509
1953		128	1.564	9	30	24	5	1.751
Dal 21 ottobre al 31 dicembre	47	24	279	1	8	3	-	314
Dal 1 gennaio al 20 ottobre	48	104	1.285	8	22	21	5	1.437
1952		144	1.452	8	32	21	10	1.659
Dal 21 ottobre al 31 dicembre	48	27	269	1	5	7	5	313
Dal 1 gennaio al 20 ottobre	49	117	1.183	7	27	14	5	1.346
1951		147	1.451	12	44	15	11	1.668
Dal 21 ottobre al 31 dicembre	49	22	266	-	5	5	4	302
Dal 1 gennaio al 20 ottobre	50	125	1.185	12	39	10	7	1.366
1950		132	1.564	11	21	26	20	1.763
Dal 21 ottobre al 31 dicembre	50	26	295	3	7	3	2	333

Tavola 1.3 segue - Popolazione residente per stato civile, sesso, anno di nascita ed età

ANNI DI NASCITA	Età	Stato civile						Totale
		Celibi	Coniugati		Separati legalmente	Divorziati	Vedovi	
			Totale	Di cui separati di fatto				
MASCHI								
Dal 1 gennaio al 20 ottobre	51	106	1.269	8	14	23	18	1.430
1949		126	1.708	10	34	21	20	1.909
Dal 21 ottobre al 31 dicembre	51	28	291	1	9	1	3	332
Dal 1 gennaio al 20 ottobre	52	98	1.417	9	25	20	17	1.577
1948		95	1.638	9	30	11	23	1.797
Dal 21 ottobre al 31 dicembre	52	21	299	2	7	1	9	337
Dal 1 gennaio al 20 ottobre	53	74	1.339	7	23	10	14	1.460
1947		106	1.713	18	18	36	21	1.894
Dal 21 ottobre al 31 dicembre	53	10	316	3	3	7	6	342
Dal 1 gennaio al 20 ottobre	54	96	1.397	15	15	29	15	1.552
1946		89	1.484	9	13	16	21	1.623
Dal 21 ottobre al 31 dicembre	54	15	265	3	2	5	4	291
Dal 1 gennaio al 20 ottobre	55	74	1.219	6	11	11	17	1.332
1945		70	1.340	7	14	21	14	1.459
Dal 21 ottobre al 31 dicembre	55	17	234	1	1	3	1	256
Dal 1 gennaio al 20 ottobre	56	53	1.106	6	13	18	13	1.203
1944		74	1.256	5	15	10	18	1.373
Dal 21 ottobre al 31 dicembre	56	12	225	1	3	2	3	245
Dal 1 gennaio al 20 ottobre	57	62	1.031	4	12	8	15	1.128
1943		63	1.248	5	17	17	27	1.372
Dal 21 ottobre al 31 dicembre	57	9	228	1	3	4	4	248
Dal 1 gennaio al 20 ottobre	58	54	1.020	4	14	13	23	1.124
1942		70	1.255	3	17	11	21	1.374
Dal 21 ottobre al 31 dicembre	58	7	269	1	5	2	5	288
Dal 1 gennaio al 20 ottobre	59	63	986	2	12	9	16	1.086
1941		74	1.277	8	11	16	26	1.404
Dal 21 ottobre al 31 dicembre	59	13	237	1	-	5	5	260
Dal 1 gennaio al 20 ottobre	60	61	1.040	7	11	11	21	1.144
1940		83	1.494	8	17	10	40	1.644
Dal 21 ottobre al 31 dicembre	60	9	298	3	2	4	6	319
Dal 1 gennaio al 20 ottobre	61	74	1.196	5	15	6	34	1.325
1939		85	1.478	8	12	15	50	1.640
Dal 21 ottobre al 31 dicembre	61	15	317	2	1	4	10	347
Dal 1 gennaio al 20 ottobre	62	70	1.161	6	11	11	40	1.293
1938		66	1.366	6	14	21	38	1.505
Dal 21 ottobre al 31 dicembre	62	16	273	-	1	4	10	304
Dal 1 gennaio al 20 ottobre	63	50	1.093	6	13	17	28	1.201
1937		71	1.230	6	6	15	40	1.362
Dal 21 ottobre al 31 dicembre	63	12	254	-	1	3	11	281
Dal 1 gennaio al 20 ottobre	64	59	976	6	5	12	29	1.081
1936		71	1.284	3	9	12	57	1.433
Dal 21 ottobre al 31 dicembre	64	12	257	-	2	2	13	286
Dal 1 gennaio al 20 ottobre	65	59	1.027	3	7	10	44	1.147
1935		69	1.319	5	10	10	52	1.460
Dal 21 ottobre al 31 dicembre	65	13	265	1	3	-	12	293
Dal 1 gennaio al 20 ottobre	66	56	1.054	4	7	10	40	1.167
1934		64	1.220	2	11	11	57	1.363
Dal 21 ottobre al 31 dicembre	66	11	258	-	3	1	15	288
Dal 1 gennaio al 20 ottobre	67	53	962	2	8	10	42	1.075
1933		60	1.155	3	14	10	71	1.310
Dal 21 ottobre al 31 dicembre	67	11	243	-	3	4	11	272
Dal 1 gennaio al 20 ottobre	68	49	912	3	11	6	60	1.038
1932		51	1.114	6	7	9	74	1.255
Dal 21 ottobre al 31 dicembre	68	9	246	-	2	2	14	273
Dal 1 gennaio al 20 ottobre	69	42	868	6	5	7	60	982
1931		68	1.117	6	5	9	80	1.279
Dal 21 ottobre al 31 dicembre	69	12	222	-	2	-	11	247
Dal 1 gennaio al 20 ottobre	70	56	895	6	3	9	69	1.032
1930		58	1.201	5	11	7	79	1.356
Dal 21 ottobre al 31 dicembre	70	10	210	-	-	3	14	237
Dal 1 gennaio al 20 ottobre	71	48	991	5	11	4	65	1.119
1929		74	1.100	4	5	5	90	1.274
Dal 21 ottobre al 31 dicembre	71	9	243	-	1	2	15	270
Dal 1 gennaio al 20 ottobre	72	65	857	4	4	3	75	1.004
1928		59	1.105	4	5	4	89	1.262
Dal 21 ottobre al 31 dicembre	72	11	212	1	1	1	20	245
Dal 1 gennaio al 20 ottobre	73	48	893	3	4	3	69	1.017
1927		43	970	3	1	6	111	1.131
Dal 21 ottobre al 31 dicembre	73	10	187	1	-	2	22	221
Dal 1 gennaio al 20 ottobre	74	33	783	2	1	4	89	910
1926		46	932	2	4	9	111	1.102
Dal 21 ottobre al 31 dicembre	74	9	152	-	1	-	22	184
Dal 1 gennaio al 20 ottobre	75	37	780	2	3	9	89	918
1925		38	829	1	12	5	109	993
Dal 21 ottobre al 31 dicembre	75	7	176	1	3	2	22	210
Dal 1 gennaio al 20 ottobre	76	31	653	-	9	3	87	783
1924		53	827	1	7	1	125	1.013

Tavola 1.3 segue - Popolazione residente per stato civile, sesso, anno di nascita ed età

ANNI DI NASCITA	Età	Stato civile						Totale
		Celibi	Coniugati		Separati legalmente	Divorziati	Vedovi	
			Totale	Di cui separati di fatto				
MASCHI								
Dal 21 ottobre al 31 dicembre	76	14	139	-	2	1	19	175
Dal 1 gennaio al 20 ottobre	77	39	688	1	5	-	106	838
1923		39	718	2	1	3	146	907
Dal 21 ottobre al 31 dicembre	77	4	125	-	-	1	28	158
Dal 1 gennaio al 20 ottobre	78	35	593	2	1	2	118	749
1922		49	730	1	3	6	134	922
Dal 21 ottobre al 31 dicembre	78	10	121	-	-	1	20	152
Dal 1 gennaio al 20 ottobre	79	39	609	1	3	5	114	770
1921		30	597	4	2	3	125	757
Dal 21 ottobre al 31 dicembre	79	5	118	-	1	-	19	143
Dal 1 gennaio al 20 ottobre	80	25	479	4	1	3	106	614
1920		29	560	4	3	2	130	724
Dal 21 ottobre al 31 dicembre	80	3	93	1	-	-	28	124
Dal 1 gennaio al 20 ottobre	81	26	467	3	3	2	102	600
1919		20	339	-	-	1	87	447
Dal 21 ottobre al 31 dicembre	81	5	94	-	-	-	19	118
Dal 1 gennaio al 20 ottobre	82	15	245	-	-	1	68	329
1918		15	206	-	1	-	73	295
Dal 21 ottobre al 31 dicembre	82	4	46	-	-	-	14	64
Dal 1 gennaio al 20 ottobre	83	11	160	-	1	-	59	231
1917		10	228	-	1	3	77	319
Dal 21 ottobre al 31 dicembre	83	2	44	-	-	-	16	62
Dal 1 gennaio al 20 ottobre	84	8	184	-	1	3	61	257
1916		15	232	-	-	-	104	351
Dal 21 ottobre al 31 dicembre	84	-	37	-	-	-	18	55
Dal 1 gennaio al 20 ottobre	85	15	195	-	-	-	86	296
1915		14	254	2	-	-	99	367
Dal 21 ottobre al 31 dicembre	85	3	45	-	-	-	20	68
Dal 1 gennaio al 20 ottobre	86	11	209	2	-	-	79	299
1914		13	198	1	1	1	100	313
Dal 21 ottobre al 31 dicembre	86	4	36	-	-	-	17	57
Dal 1 gennaio al 20 ottobre	87	9	162	1	1	1	83	256
1913		8	184	1	1	-	96	289
Dal 21 ottobre al 31 dicembre	87	4	44	-	1	-	20	69
Dal 1 gennaio al 20 ottobre	88	4	140	1	-	-	76	220
1912		9	144	-	-	2	86	241
Dal 21 ottobre al 31 dicembre	88	1	43	-	-	2	18	64
Dal 1 gennaio al 20 ottobre	89	8	101	-	-	-	68	177
1911		4	84	-	-	-	81	169
Dal 21 ottobre al 31 dicembre	89	-	17	-	-	-	16	33
Dal 1 gennaio al 20 ottobre	90	4	67	-	-	-	65	136
1910		7	59	-	-	1	52	119
Dal 21 ottobre al 31 dicembre	90	3	15	-	-	-	9	27
Dal 1 gennaio al 20 ottobre	91	4	44	-	-	1	43	92
1909		1	42	-	-	1	56	100
Dal 21 ottobre al 31 dicembre	91	-	9	-	-	-	9	18
Dal 1 gennaio al 20 ottobre	92	1	33	-	-	1	47	82
1908		4	41	-	-	-	40	85
Dal 21 ottobre al 31 dicembre	92	2	10	-	-	-	10	22
Dal 1 gennaio al 20 ottobre	93	2	31	-	-	-	30	63
1907		-	20	-	-	-	24	44
Dal 21 ottobre al 31 dicembre	93	-	4	-	-	-	7	11
Dal 1 gennaio al 20 ottobre	94	-	16	-	-	-	17	33
1906		-	14	-	-	-	17	31
Dal 21 ottobre al 31 dicembre	94	-	2	-	-	-	4	6
Dal 1 gennaio al 20 ottobre	95	-	12	-	-	-	13	25
1905		-	11	-	-	-	13	24
Dal 21 ottobre al 31 dicembre	95	-	3	-	-	-	4	7
Dal 1 gennaio al 20 ottobre	96	-	8	-	-	-	9	17
1904		-	3	-	-	-	5	8
Dal 21 ottobre al 31 dicembre	96	-	-	-	-	-	4	4
Dal 1 gennaio al 20 ottobre	97	-	3	-	-	-	1	4
1903		-	2	1	-	-	8	10
Dal 21 ottobre al 31 dicembre	97	-	1	-	-	-	3	4
Dal 1 gennaio al 20 ottobre	98	-	1	1	-	-	5	6
1902		-	-	-	-	-	3	3
Dal 21 ottobre al 31 dicembre	98	-	-	-	-	-	1	1
Dal 1 gennaio al 20 ottobre	99	-	-	-	-	-	2	2
1901		-	1	-	-	-	3	4
Dal 21 ottobre al 31 dicembre	99	-	-	-	-	-	-	-
Dal 1 gennaio al 20 ottobre	100	-	1	-	-	-	3	4
1900 e anni precedenti		-	1	-	-	-	2	3
TOTALE		62.557	76.644	427	1.029	685	3.167	144.082

Tavola 1.3 segue - Popolazione residente per stato civile, sesso, anno di nascita ed età

ANNI DI NASCITA	Età	Stato civile					Totale	
		Nubili	Coniugate		Separate legalmente	Divorziate		Vedove
			Totale	Di cui separate di fatto				
FEMMINE								
2001		1.247	-	-	-	-	1.247	
Dal 1 gennaio al 20 ottobre	0	1.247	-	-	-	-	1.247	
2000		1.482	-	-	-	-	1.482	
Dal 21 ottobre al 31 dicembre	0	308	-	-	-	-	308	
Dal 1 gennaio al 20 ottobre	1	1.174	-	-	-	-	1.174	
1999		1.503	-	-	-	-	1.503	
Dal 21 ottobre al 31 dicembre	1	286	-	-	-	-	286	
Dal 1 gennaio al 20 ottobre	2	1.217	-	-	-	-	1.217	
1998		1.491	-	-	-	-	1.491	
Dal 21 ottobre al 31 dicembre	2	324	-	-	-	-	324	
Dal 1 gennaio al 20 ottobre	3	1.167	-	-	-	-	1.167	
1997		1.525	-	-	-	-	1.525	
Dal 21 ottobre al 31 dicembre	3	303	-	-	-	-	303	
Dal 1 gennaio al 20 ottobre	4	1.222	-	-	-	-	1.222	
1996		1.589	-	-	-	-	1.589	
Dal 21 ottobre al 31 dicembre	4	313	-	-	-	-	313	
Dal 1 gennaio al 20 ottobre	5	1.276	-	-	-	-	1.276	
1995		1.621	-	-	-	-	1.621	
Dal 21 ottobre al 31 dicembre	5	325	-	-	-	-	325	
Dal 1 gennaio al 20 ottobre	6	1.296	-	-	-	-	1.296	
1994		1.523	-	-	-	-	1.523	
Dal 21 ottobre al 31 dicembre	6	286	-	-	-	-	286	
Dal 1 gennaio al 20 ottobre	7	1.237	-	-	-	-	1.237	
1993		1.736	-	-	-	-	1.736	
Dal 21 ottobre al 31 dicembre	7	323	-	-	-	-	323	
Dal 1 gennaio al 20 ottobre	8	1.413	-	-	-	-	1.413	
1992		1.707	-	-	-	-	1.707	
Dal 21 ottobre al 31 dicembre	8	325	-	-	-	-	325	
Dal 1 gennaio al 20 ottobre	9	1.382	-	-	-	-	1.382	
1991		1.765	-	-	-	-	1.765	
Dal 21 ottobre al 31 dicembre	9	320	-	-	-	-	320	
Dal 1 gennaio al 20 ottobre	10	1.445	-	-	-	-	1.445	
1990		1.766	-	-	-	-	1.766	
Dal 21 ottobre al 31 dicembre	10	311	-	-	-	-	311	
Dal 1 gennaio al 20 ottobre	11	1.455	-	-	-	-	1.455	
1989		1.685	-	-	-	-	1.685	
Dal 21 ottobre al 31 dicembre	11	344	-	-	-	-	344	
Dal 1 gennaio al 20 ottobre	12	1.341	-	-	-	-	1.341	
1988		1.773	-	-	-	-	1.773	
Dal 21 ottobre al 31 dicembre	12	324	-	-	-	-	324	
Dal 1 gennaio al 20 ottobre	13	1.449	-	-	-	-	1.449	
1987		1.785	-	-	-	-	1.785	
Dal 21 ottobre al 31 dicembre	13	322	-	-	-	-	322	
Dal 1 gennaio al 20 ottobre	14	1.463	-	-	-	-	1.463	
1986		1.764	-	-	-	-	1.764	
Dal 21 ottobre al 31 dicembre	14	314	-	-	-	-	314	
Dal 1 gennaio al 20 ottobre	15	1.450	-	-	-	-	1.450	
1985		1.759	-	-	-	-	1.759	
Dal 21 ottobre al 31 dicembre	15	308	-	-	-	-	308	
Dal 1 gennaio al 20 ottobre	16	1.451	-	-	-	-	1.451	
1984		1.841	4	-	-	-	1.845	
Dal 21 ottobre al 31 dicembre	16	349	1	-	-	-	350	
Dal 1 gennaio al 20 ottobre	17	1.492	3	-	-	-	1.495	
1983		1.801	34	-	-	-	1.835	
Dal 21 ottobre al 31 dicembre	17	373	2	-	-	-	375	
Dal 1 gennaio al 20 ottobre	18	1.428	32	-	-	-	1.460	
1982		1.806	84	-	-	-	1.890	
Dal 21 ottobre al 31 dicembre	18	359	14	-	-	-	373	
Dal 1 gennaio al 20 ottobre	19	1.447	70	-	-	-	1.517	
1981		1.731	176	1	-	-	1.907	
Dal 21 ottobre al 31 dicembre	19	326	32	-	-	-	358	
Dal 1 gennaio al 20 ottobre	20	1.405	144	1	-	-	1.549	
1980		1.697	241	3	1	-	1.939	
Dal 21 ottobre al 31 dicembre	20	340	35	-	-	-	375	
Dal 1 gennaio al 20 ottobre	21	1.357	206	3	1	-	1.564	
1979		1.498	397	2	5	1	1.901	
Dal 21 ottobre al 31 dicembre	21	256	64	1	-	-	320	
Dal 1 gennaio al 20 ottobre	22	1.242	333	1	5	1	1.581	
1978		1.474	556	6	10	-	2.040	
Dal 21 ottobre al 31 dicembre	22	275	98	1	3	-	376	
Dal 1 gennaio al 20 ottobre	23	1.199	458	5	7	-	1.664	
1977		1.311	667	2	4	2	1.984	
Dal 21 ottobre al 31 dicembre	23	240	114	-	1	-	355	
Dal 1 gennaio al 20 ottobre	24	1.071	553	2	3	2	1.629	
1976		1.244	891	6	16	4	2.157	
Dal 21 ottobre al 31 dicembre	24	234	161	1	4	-	399	
Dal 1 gennaio al 20 ottobre	25	1.010	730	5	12	4	1.758	

Tavola 1.3 segue - Popolazione residente per stato civile, sesso, anno di nascita ed età

ANNI DI NASCITA	Età	Stato civile						Totale
		Nubili	Coniugate		Separate legalmente	Divorziate	Vedove	
			Totale	Di cui separate di fatto				
FEMMINE								
1975		1.111	1.103	9	19	2	2	2.237
Dal 21 ottobre al 31 dicembre	25	227	198	1	2	-	1	428
Dal 1 gennaio al 20 ottobre	26	884	905	8	17	2	1	1.809
1974		1.004	1.229	10	25	5	7	2.270
Dal 21 ottobre al 31 dicembre	26	208	215	1	4	2	-	429
Dal 1 gennaio al 20 ottobre	27	796	1.014	9	21	3	7	1.841
1973		865	1.304	5	21	4	5	2.199
Dal 21 ottobre al 31 dicembre	27	168	228	-	1	-	2	399
Dal 1 gennaio al 20 ottobre	28	697	1.076	5	20	4	3	1.800
1972		712	1.422	12	26	12	3	2.175
Dal 21 ottobre al 31 dicembre	28	132	280	2	5	2	-	419
Dal 1 gennaio al 20 ottobre	29	580	1.142	10	21	10	3	1.756
1971		646	1.606	11	31	14	6	2.303
Dal 21 ottobre al 31 dicembre	29	127	298	2	6	-	2	433
Dal 1 gennaio al 20 ottobre	30	519	1.308	9	25	14	4	1.870
1970		479	1.625	9	41	15	9	2.169
Dal 21 ottobre al 31 dicembre	30	96	359	3	7	1	3	466
Dal 1 gennaio al 20 ottobre	31	383	1.266	6	34	14	6	1.703
1969		418	1.742	11	52	12	8	2.232
Dal 21 ottobre al 31 dicembre	31	87	333	2	14	-	1	435
Dal 1 gennaio al 20 ottobre	32	331	1.409	9	38	12	7	1.797
1968		353	1.822	16	62	19	10	2.266
Dal 21 ottobre al 31 dicembre	32	63	351	3	11	6	-	431
Dal 1 gennaio al 20 ottobre	33	290	1.471	13	51	13	10	1.835
1967		333	1.837	4	59	23	13	2.265
Dal 21 ottobre al 31 dicembre	33	69	357	-	8	6	2	442
Dal 1 gennaio al 20 ottobre	34	264	1.480	4	51	17	11	1.823
1966		314	1.863	18	41	26	9	2.253
Dal 21 ottobre al 31 dicembre	34	58	370	4	6	3	3	440
Dal 1 gennaio al 20 ottobre	35	256	1.493	14	35	23	6	1.813
1965		249	1.849	14	38	17	20	2.173
Dal 21 ottobre al 31 dicembre	35	49	350	1	5	3	1	408
Dal 1 gennaio al 20 ottobre	36	200	1.499	13	33	14	19	1.765
1964		239	1.812	9	58	27	16	2.152
Dal 21 ottobre al 31 dicembre	36	51	321	2	10	4	3	389
Dal 1 gennaio al 20 ottobre	37	188	1.491	7	48	23	13	1.763
1963		219	1.884	20	41	33	19	2.196
Dal 21 ottobre al 31 dicembre	37	46	349	4	13	8	2	418
Dal 1 gennaio al 20 ottobre	38	173	1.535	16	28	25	17	1.778
1962		235	1.839	12	44	34	15	2.167
Dal 21 ottobre al 31 dicembre	38	38	355	5	7	5	3	408
Dal 1 gennaio al 20 ottobre	39	197	1.484	7	37	29	12	1.759
1961		217	1.861	18	39	35	26	2.178
Dal 21 ottobre al 31 dicembre	39	46	369	-	6	6	8	435
Dal 1 gennaio al 20 ottobre	40	171	1.492	18	33	29	18	1.743
1960		188	1.925	18	48	37	34	2.232
Dal 21 ottobre al 31 dicembre	40	39	376	1	11	5	7	438
Dal 1 gennaio al 20 ottobre	41	149	1.549	17	37	32	27	1.794
1959		167	1.767	16	58	34	43	2.069
Dal 21 ottobre al 31 dicembre	41	27	361	2	15	10	11	424
Dal 1 gennaio al 20 ottobre	42	140	1.406	14	43	24	32	1.645
1958		157	1.687	10	44	33	39	1.960
Dal 21 ottobre al 31 dicembre	42	29	352	4	5	7	8	401
Dal 1 gennaio al 20 ottobre	43	128	1.335	6	39	26	31	1.559
1957		152	1.622	14	47	22	42	1.885
Dal 21 ottobre al 31 dicembre	43	28	341	1	13	6	5	393
Dal 1 gennaio al 20 ottobre	44	124	1.281	13	34	16	37	1.492
1956		162	1.715	8	43	31	42	1.993
Dal 21 ottobre al 31 dicembre	44	25	325	3	9	5	7	371
Dal 1 gennaio al 20 ottobre	45	137	1.390	5	34	26	35	1.622
1955		137	1.625	10	40	34	54	1.890
Dal 21 ottobre al 31 dicembre	45	24	313	2	7	9	10	363
Dal 1 gennaio al 20 ottobre	46	113	1.312	8	33	25	44	1.527
1954		133	1.737	13	37	30	43	1.980
Dal 21 ottobre al 31 dicembre	46	24	344	1	6	8	8	390
Dal 1 gennaio al 20 ottobre	47	109	1.393	12	31	22	35	1.590
1953		132	1.562	10	33	25	72	1.824
Dal 21 ottobre al 31 dicembre	47	24	272	1	8	5	15	324
Dal 1 gennaio al 20 ottobre	48	108	1.290	9	25	20	57	1.500
1952		153	1.544	10	23	29	74	1.823
Dal 21 ottobre al 31 dicembre	48	30	313	2	3	2	11	359
Dal 1 gennaio al 20 ottobre	49	123	1.231	8	20	27	63	1.464
1951		133	1.510	9	37	23	99	1.802
Dal 21 ottobre al 31 dicembre	49	23	302	2	7	3	24	359
Dal 1 gennaio al 20 ottobre	50	110	1.208	7	30	20	75	1.443
1950		110	1.547	15	32	22	88	1.799
Dal 21 ottobre al 31 dicembre	50	27	294	4	8	4	21	354

Tavola 1.3 segue - Popolazione residente per stato civile, sesso, anno di nascita ed età

ANNI DI NASCITA	Età	Stato civile						Totale
		Nubili	Coniugate		Separate legalmente	Divorziate	Vedove	
			Totale	Di cui separate di fatto				
FEMMINE								
Dal 1 gennaio al 20 ottobre	51	83	1.253	11	24	18	67	1.445
1949		130	1.631	13	25	30	132	1.948
Dal 21 ottobre al 31 dicembre	51	24	302	4	5	3	24	358
Dal 1 gennaio al 20 ottobre	52	106	1.329	9	20	27	108	1.590
1948		141	1.704	10	23	36	135	2.039
Dal 21 ottobre al 31 dicembre	52	31	376	2	4	10	35	456
Dal 1 gennaio al 20 ottobre	53	110	1.328	8	19	26	100	1.583
1947		147	1.719	11	14	31	161	2.072
Dal 21 ottobre al 31 dicembre	53	19	352	3	3	6	33	413
Dal 1 gennaio al 20 ottobre	54	128	1.367	8	11	25	128	1.659
1946		122	1.432	3	24	26	171	1.775
Dal 21 ottobre al 31 dicembre	54	26	315	-	6	6	42	395
Dal 1 gennaio al 20 ottobre	55	96	1.117	3	18	20	129	1.380
1945		113	1.242	7	23	19	126	1.523
Dal 21 ottobre al 31 dicembre	55	23	228	2	7	1	25	284
Dal 1 gennaio al 20 ottobre	56	90	1.014	5	16	18	101	1.239
1944		119	1.163	6	20	13	151	1.466
Dal 21 ottobre al 31 dicembre	56	15	239	2	-	1	23	278
Dal 1 gennaio al 20 ottobre	57	104	924	4	20	12	128	1.188
1943		119	1.118	9	14	19	171	1.441
Dal 21 ottobre al 31 dicembre	57	26	243	2	-	4	22	295
Dal 1 gennaio al 20 ottobre	58	93	875	7	14	15	149	1.146
1942		109	1.143	6	14	19	195	1.480
Dal 21 ottobre al 31 dicembre	58	21	242	2	2	6	35	306
Dal 1 gennaio al 20 ottobre	59	88	901	4	12	13	160	1.174
1941		110	1.212	8	14	13	245	1.594
Dal 21 ottobre al 31 dicembre	59	17	231	1	5	5	31	289
Dal 1 gennaio al 20 ottobre	60	93	981	7	9	8	214	1.305
1940		135	1.379	7	22	24	254	1.814
Dal 21 ottobre al 31 dicembre	60	34	285	1	4	6	42	371
Dal 1 gennaio al 20 ottobre	61	101	1.094	6	18	18	212	1.443
1939		147	1.376	9	12	26	304	1.865
Dal 21 ottobre al 31 dicembre	61	25	314	2	1	4	61	405
Dal 1 gennaio al 20 ottobre	62	122	1.062	7	11	22	243	1.460
1938		135	1.266	6	8	18	330	1.757
Dal 21 ottobre al 31 dicembre	62	25	272	1	-	6	56	359
Dal 1 gennaio al 20 ottobre	63	110	994	5	8	12	274	1.398
1937		125	1.064	6	9	8	288	1.494
Dal 21 ottobre al 31 dicembre	63	19	223	1	1	5	67	315
Dal 1 gennaio al 20 ottobre	64	106	841	5	8	3	221	1.179
1936		124	1.112	5	16	22	356	1.630
Dal 21 ottobre al 31 dicembre	64	31	231	-	3	6	62	333
Dal 1 gennaio al 20 ottobre	65	93	881	5	13	16	294	1.297
1935		111	1.089	6	7	14	382	1.603
Dal 21 ottobre al 31 dicembre	65	21	203	2	1	2	73	300
Dal 1 gennaio al 20 ottobre	66	90	886	4	6	12	309	1.303
1934		133	982	3	9	13	386	1.523
Dal 21 ottobre al 31 dicembre	66	24	207	2	1	5	86	323
Dal 1 gennaio al 20 ottobre	67	109	775	1	8	8	300	1.200
1933		127	963	3	7	25	382	1.504
Dal 21 ottobre al 31 dicembre	67	13	218	1	2	5	74	312
Dal 1 gennaio al 20 ottobre	68	114	745	2	5	20	308	1.192
1932		128	949	3	4	12	467	1.560
Dal 21 ottobre al 31 dicembre	68	22	220	1	-	4	82	328
Dal 1 gennaio al 20 ottobre	69	106	729	2	4	8	385	1.232
1931		145	895	3	6	13	568	1.627
Dal 21 ottobre al 31 dicembre	69	23	156	-	3	2	101	285
Dal 1 gennaio al 20 ottobre	70	122	739	3	3	11	467	1.342
1930		156	875	4	6	13	585	1.635
Dal 21 ottobre al 31 dicembre	70	32	174	1	1	2	103	312
Dal 1 gennaio al 20 ottobre	71	124	701	3	5	11	482	1.323
1929		140	770	5	7	12	573	1.502
Dal 21 ottobre al 31 dicembre	71	28	176	1	2	3	127	336
Dal 1 gennaio al 20 ottobre	72	112	594	4	5	9	446	1.166
1928		121	725	6	5	9	599	1.459
Dal 21 ottobre al 31 dicembre	72	18	150	-	2	2	136	308
Dal 1 gennaio al 20 ottobre	73	103	575	6	3	7	463	1.151
1927		115	561	4	5	4	623	1.308
Dal 21 ottobre al 31 dicembre	73	24	116	-	-	2	110	252
Dal 1 gennaio al 20 ottobre	74	91	445	4	5	2	513	1.056
1926		138	600	2	1	6	680	1.425
Dal 21 ottobre al 31 dicembre	74	23	136	-	-	2	143	304
Dal 1 gennaio al 20 ottobre	75	115	464	2	1	4	537	1.121
1925		125	525	2	4	7	680	1.341
Dal 21 ottobre al 31 dicembre	75	32	125	-	1	-	120	278
Dal 1 gennaio al 20 ottobre	76	93	400	2	3	7	560	1.063
1924		138	481	5	2	2	718	1.341

Tavola 1.3 segue - Popolazione residente per stato civile, sesso, anno di nascita ed età

ANNI DI NASCITA	Età	Stato civile						Totale
		Nubili	Coniugate		Separate legalmente	Divorziate	Vedove	
			Totale	Di cui separate di fatto				
FEMMINE								
Dal 21 ottobre al 31 dicembre	76	29	101	1	1	2	144	277
Dal 1 gennaio al 20 ottobre	77	109	380	4	1	-	574	1.064
1923		116	366	1	2	2	738	1.224
Dal 21 ottobre al 31 dicembre	77	14	78	1	-	-	149	241
Dal 1 gennaio al 20 ottobre	78	102	288	-	2	2	589	983
1922		135	329	2	4	8	777	1.253
Dal 21 ottobre al 31 dicembre	78	22	78	-	-	1	159	260
Dal 1 gennaio al 20 ottobre	79	113	251	2	4	7	618	993
1921		100	276	3	-	4	740	1.120
Dal 21 ottobre al 31 dicembre	79	16	72	1	-	2	170	260
Dal 1 gennaio al 20 ottobre	80	84	204	2	-	2	570	860
1920		82	241	2	1	4	695	1.023
Dal 21 ottobre al 31 dicembre	80	15	50	-	-	-	124	189
Dal 1 gennaio al 20 ottobre	81	67	191	2	1	4	571	834
1919		72	126	1	-	2	523	723
Dal 21 ottobre al 31 dicembre	81	20	40	1	-	-	146	206
Dal 1 gennaio al 20 ottobre	82	52	86	-	-	2	377	517
1918		49	83	-	-	4	340	476
Dal 21 ottobre al 31 dicembre	82	13	22	-	-	-	60	95
Dal 1 gennaio al 20 ottobre	83	36	61	-	-	4	280	381
1917		43	73	-	-	1	329	446
Dal 21 ottobre al 31 dicembre	83	7	12	-	-	-	66	85
Dal 1 gennaio al 20 ottobre	84	36	61	-	-	1	263	361
1916		55	50	1	-	2	391	498
Dal 21 ottobre al 31 dicembre	84	8	9	-	-	1	83	101
Dal 1 gennaio al 20 ottobre	85	47	41	1	-	1	308	397
1915		51	61	-	1	-	440	553
Dal 21 ottobre al 31 dicembre	85	14	12	-	-	-	105	131
Dal 1 gennaio al 20 ottobre	86	37	49	-	1	-	335	422
1914		43	51	-	-	-	377	471
Dal 21 ottobre al 31 dicembre	86	13	12	-	-	-	76	101
Dal 1 gennaio al 20 ottobre	87	30	39	-	-	-	301	370
1913		44	46	-	-	3	382	475
Dal 21 ottobre al 31 dicembre	87	10	11	-	-	1	84	106
Dal 1 gennaio al 20 ottobre	88	34	35	-	-	2	298	369
1912		39	47	-	-	2	329	417
Dal 21 ottobre al 31 dicembre	88	4	16	-	-	1	69	90
Dal 1 gennaio al 20 ottobre	89	35	31	-	-	1	260	327
1911		44	21	-	-	-	230	295
Dal 21 ottobre al 31 dicembre	89	10	6	-	-	-	52	68
Dal 1 gennaio al 20 ottobre	90	34	15	-	-	-	178	227
1910		30	14	-	-	-	169	213
Dal 21 ottobre al 31 dicembre	90	4	6	-	-	-	38	48
Dal 1 gennaio al 20 ottobre	91	26	8	-	-	-	131	165
1909		16	10	-	-	-	132	158
Dal 21 ottobre al 31 dicembre	91	4	2	-	-	-	26	32
Dal 1 gennaio al 20 ottobre	92	12	8	-	-	-	106	126
1908		12	7	-	-	-	119	138
Dal 21 ottobre al 31 dicembre	92	-	-	-	-	-	30	30
Dal 1 gennaio al 20 ottobre	93	12	7	-	-	-	89	108
1907		10	3	-	-	-	70	83
Dal 21 ottobre al 31 dicembre	93	4	1	-	-	-	12	17
Dal 1 gennaio al 20 ottobre	94	6	2	-	-	-	58	66
1906		5	-	-	-	-	47	52
Dal 21 ottobre al 31 dicembre	94	1	-	-	-	-	11	12
Dal 1 gennaio al 20 ottobre	95	4	-	-	-	-	36	40
1905		5	-	-	-	-	37	42
Dal 21 ottobre al 31 dicembre	95	-	-	-	-	-	11	11
Dal 1 gennaio al 20 ottobre	96	5	-	-	-	-	26	31
1904		7	-	-	-	-	22	29
Dal 21 ottobre al 31 dicembre	96	3	-	-	-	-	6	9
Dal 1 gennaio al 20 ottobre	97	4	-	-	-	-	16	20
1903		6	-	-	-	-	18	24
Dal 21 ottobre al 31 dicembre	97	3	-	-	-	-	4	7
Dal 1 gennaio al 20 ottobre	98	3	-	-	-	-	14	17
1902		1	-	-	-	-	18	19
Dal 21 ottobre al 31 dicembre	98	-	-	-	-	-	6	6
Dal 1 gennaio al 20 ottobre	99	1	-	-	-	-	12	13
1901		-	-	-	-	-	7	7
Dal 21 ottobre al 31 dicembre	99	-	-	-	-	-	2	2
Dal 1 gennaio al 20 ottobre	100	-	-	-	-	-	5	5
1900 e anni precedenti		-	1	-	-	-	5	6
TOTALE		55.460	75.870	493	1.384	1.069	17.399	151.182

Tavola 1.4 - Popolazione residente in età di 6 anni e più per grado di istruzione, sesso e classe di età

CLASSI DI ETÀ	Laurea	Diploma universitario o terziario di tipo non universitario	Diplomi di scuola secondaria superiore			Totale	Licenza di scuola media inferiore o di avviamento professionale	Licenza di scuola elementare	Alfabeti privi di titoli di studio	Analfabeti	Totale
			Maturità liceali	Altri diplomi di maturità (corso di 4-5 anni)	Diploma scolastico di qualifica						
TOTALE											
6-10	-	-	-	-	-	-	-	1.364	15.787	73	17.224
11-14	-	-	-	-	-	-	4.083	10.047	265	7	14.402
15-19	-	-	908	1.519	665	3.092	14.313	947	125	36	18.513
20-24	116	106	3.259	6.871	726	10.856	7.521	1.131	108	55	19.893
25-29	1.525	367	1.874	6.810	753	9.437	8.969	1.632	271	97	22.298
30-34	1.732	438	834	5.575	867	7.276	10.222	2.425	379	146	22.618
35-39	1.622	404	810	4.772	906	6.488	9.834	2.909	497	152	21.906
40-44	1.604	360	976	3.878	877	5.731	8.252	3.476	608	172	20.203
45-49	1.649	224	759	2.945	823	4.527	6.566	4.603	741	149	18.459
50-54	1.564	146	378	2.538	695	3.611	4.958	7.018	1.142	277	18.716
55-59	944	96	221	1.429	387	2.037	3.296	6.447	1.532	397	14.749
60-64	766	69	198	1.119	313	1.630	2.850	7.457	2.724	653	16.149
65-69	531	50	162	692	185	1.039	1.720	6.574	3.564	1.076	14.554
70-74	586	40	166	578	152	896	1.407	5.674	4.070	1.116	13.789
75 e più	959	57	195	652	160	1.007	1.437	7.928	8.193	3.423	23.004
Totale	13.598	2.357	10.740	39.378	7.509	57.627	85.428	69.632	40.006	7.829	276.477
MASCHI											
6-10	-	-	-	-	-	-	-	694	8.162	30	8.886
11-14	-	-	-	-	-	-	1.985	5.255	147	3	7.390
15-19	-	-	360	656	334	1.350	7.306	643	57	20	9.376
20-24	56	32	1.325	3.240	357	4.922	4.254	730	53	34	10.081
25-29	632	130	826	3.340	319	4.485	4.864	916	147	52	11.226
30-34	843	154	321	2.748	332	3.401	5.423	1.237	231	87	11.376
35-39	840	160	370	2.314	333	3.017	5.135	1.421	303	94	10.970
40-44	914	127	470	2.008	345	2.823	4.219	1.421	343	96	9.943
45-49	895	78	404	1.557	323	2.284	3.508	1.802	315	79	8.961
50-54	804	65	230	1.442	312	1.984	2.764	2.842	400	161	9.020
55-59	516	35	154	849	157	1.160	1.915	2.818	505	221	7.170
60-64	457	20	136	559	122	817	1.648	3.432	891	316	7.581
65-69	328	15	111	348	52	511	990	3.161	1.283	494	6.782
70-74	325	15	91	276	50	417	799	2.663	1.512	508	6.239
75 e più	510	21	121	345	51	517	795	3.422	2.925	1.266	9.456
Totale	7.120	852	4.919	19.682	3.087	27.688	45.605	32.457	17.274	3.461	134.457
FEMMINE											
6-10	-	-	-	-	-	-	-	670	7.625	43	8.338
11-14	-	-	-	-	-	-	2.098	4.792	118	4	7.012
15-19	-	-	548	863	331	1.742	7.007	304	68	16	9.137
20-24	60	74	1.934	3.631	369	5.934	3.267	401	55	21	9.812
25-29	893	237	1.048	3.470	434	4.952	4.105	716	124	45	11.072
30-34	889	284	513	2.827	535	3.875	4.799	1.188	148	59	11.242
35-39	782	244	440	2.458	573	3.471	4.699	1.488	194	58	10.936
40-44	690	233	506	1.870	532	2.908	4.033	2.055	265	76	10.260
45-49	754	146	355	1.388	500	2.243	3.058	2.801	426	70	9.498
50-54	760	81	148	1.096	383	1.627	2.194	4.176	742	116	9.696
55-59	428	61	67	580	230	877	1.381	3.629	1.027	176	7.579
60-64	309	49	62	560	191	813	1.202	4.025	1.833	337	8.568
65-69	203	35	51	344	133	528	730	3.413	2.281	582	7.772
70-74	261	25	75	302	102	479	608	3.011	2.558	608	7.550
75 e più	449	36	74	307	109	490	642	4.506	5.268	2.157	13.548
Totale	6.478	1.505	5.821	19.696	4.422	29.939	39.823	37.175	22.732	4.368	142.020

Tavola 1.5 - Popolazione residente appartenente alle forze di lavoro per condizione professionale, sesso e classe di età

CLASSI DI ETÀ	Occupati	In cerca di occupazione			Totale	Totale
		In cerca di 1ª occupazione	Disoccupati	Altre persone in cerca di lavoro		
TOTALE						
15-19	1.701	1.287	435	318	2.040	3.741
20-24	6.371	1.954	1.324	576	3.854	10.225
25-29	10.551	1.463	1.651	595	3.709	14.260
30-34	13.036	781	1.437	580	2.798	15.834
35-39	13.701	415	1.111	487	2.013	15.714
40-44	12.566	230	951	387	1.568	14.134
45-49	11.233	118	733	279	1.130	12.363
50-54	10.322	51	594	162	807	11.129
55-59	5.847	18	396	104	518	6.365
60-64	3.351	16	255	41	312	3.663
65 e più	1.288	5	29	37	71	1.359
Totale	89.967	6.338	8.916	3.566	18.820	108.787
MASCHI						
15-19	1.274	655	262	140	1.057	2.331
20-24	4.276	893	773	223	1.889	6.165
25-29	7.049	673	942	161	1.776	8.825
30-34	8.795	306	803	122	1.231	10.026
35-39	9.125	140	656	76	872	9.997
40-44	8.346	68	561	63	692	9.038
45-49	7.498	36	492	39	567	8.065
50-54	7.029	27	427	35	489	7.518
55-59	4.149	10	315	39	364	4.513
60-64	2.623	11	240	22	273	2.896
65 e più	944	3	22	26	51	995
Totale	61.108	2.822	5.493	946	9.261	70.369
FEMMINE						
15-19	427	632	173	178	983	1.410
20-24	2.095	1.061	551	353	1.965	4.060
25-29	3.502	790	709	434	1.933	5.435
30-34	4.241	475	634	458	1.567	5.808
35-39	4.576	275	455	411	1.141	5.717
40-44	4.220	162	390	324	876	5.096
45-49	3.735	82	241	240	563	4.298
50-54	3.293	24	167	127	318	3.611
55-59	1.698	8	81	65	154	1.852
60-64	728	5	15	19	39	767
65 e più	344	2	7	11	20	364
Totale	28.859	3.516	3.423	2.620	9.559	38.418

Tavola 1.6 - Popolazione residente appartenente alle forze di lavoro per condizione professionale, sesso e grado di istruzione

GRADO DI ISTRUZIONE	Occupati	In cerca di occupazione			Totale	Totale
		In cerca di 1 ^a occupazione	Disoccupati	Altre persone in cerca di lavoro		
TOTALE						
LAUREA	8.533	441	244	131	816	9.349
<i>di cui con specializzazione e/o dottorato</i>	2.041	39	25	21	85	2.126
DIPLOMA UNIVERSITARIO O TERZIARIO DI TIPO NON UNIVERSITARIO	1.594	95	73	33	201	1.795
DIPLOMA DI SCUOLA SECONDARIA SUPERIORE	29.019	2.468	2.286	1.180	5.934	34.953
Maturità liceali	3.426	318	233	290	841	4.267
Altri diplomi di maturità (corso 4-5 anni)	21.883	1.878	1.677	755	4.310	26.193
Diploma scolastico di qualifica	3.710	272	376	135	783	4.493
LICENZA DI SCUOLA MEDIA INFERIORE O DI AVVIAMENTO PROFESSIONALE	33.803	2.789	4.349	1.542	8.680	42.483
LICENZA DI SCUOLA ELEMENTARE	14.285	457	1.634	560	2.651	16.936
ALFABETI PRIVI DI TITOLO DI STUDIO	2.275	72	268	99	439	2.714
ANALFABETI	458	16	62	21	99	557
Totale	89.967	6.338	8.916	3.566	18.820	108.787
MASCHI						
LAUREA	4.860	192	110	41	343	5.203
<i>di cui con specializzazione e/o dottorato</i>	1.303	16	12	5	33	1.336
DIPLOMA UNIVERSITARIO O TERZIARIO DI TIPO NON UNIVERSITARIO	638	34	26	7	67	705
DIPLOMA DI SCUOLA SECONDARIA SUPERIORE	16.875	924	1.120	385	2.429	19.304
Maturità liceali	2.005	105	104	100	309	2.314
Altri diplomi di maturità (corso 4-5 anni)	12.931	735	836	251	1.822	14.753
Diploma scolastico di qualifica	1.939	84	180	34	298	2.237
LICENZA DI SCUOLA MEDIA INFERIORE O DI AVVIAMENTO PROFESSIONALE	25.647	1.330	2.735	368	4.433	30.080
LICENZA DI SCUOLA ELEMENTARE	10.901	281	1.236	108	1.625	12.526
ALFABETI PRIVI DI TITOLO DI STUDIO	1.786	47	211	26	284	2.070
ANALFABETI	401	14	55	11	80	481
Totale	61.108	2.822	5.493	946	9.261	70.369
FEMMINE						
LAUREA	3.673	249	134	90	473	4.146
<i>di cui con specializzazione e/o dottorato</i>	738	23	13	16	52	790
DIPLOMA UNIVERSITARIO O TERZIARIO DI TIPO NON UNIVERSITARIO	956	61	47	26	134	1.090
DIPLOMA DI SCUOLA SECONDARIA SUPERIORE	12.144	1.544	1.166	795	3.505	15.649
Maturità liceali	1.421	213	129	190	532	1.953
Altri diplomi di maturità (corso 4-5 anni)	8.952	1.143	841	504	2.488	11.440
Diploma scolastico di qualifica	1.771	188	196	101	485	2.256
LICENZA DI SCUOLA MEDIA INFERIORE O DI AVVIAMENTO PROFESSIONALE	8.156	1.459	1.614	1.174	4.247	12.403
LICENZA DI SCUOLA ELEMENTARE	3.384	176	398	452	1.026	4.410
ALFABETI PRIVI DI TITOLO DI STUDIO	489	25	57	73	155	644
ANALFABETI	57	2	7	10	19	76
Totale	28.859	3.516	3.423	2.620	9.559	38.418

Tavola 1.7 - Popolazione residente appartenente alle forze di lavoro per condizione professionale, sesso e stato civile

STATO CIVILE	Occupati	In cerca di occupazione			Totale	Totale
		In cerca di 1 ^a occupazione	Disoccupati	Altre persone in cerca di lavoro		
TOTALE						
Celibi/nubili	21.598	4.848	3.719	1.319	9.886	31.484
Coniugati/e	65.147	1.375	4.835	2.103	8.313	73.460
<i>di cui separati/e di fatto</i>	390	34	70	19	123	513
Separati/e legalmente	1.312	64	185	55	304	1.616
Divorziati/e	833	28	100	35	163	996
Vedovi/e	1.077	23	77	54	154	1.231
Totale	89.967	6.338	8.916	3.566	18.820	108.787
MASCHI						
Celibi	14.667	2.508	2.433	600	5.541	20.208
Coniugati	45.145	297	2.922	325	3.544	48.689
<i>di cui separati di fatto</i>	208	14	44	3	61	269
Separati legalmente	647	8	68	5	81	728
Divorziati	369	7	48	7	62	431
Vedovi	280	2	22	9	33	313
Totale	61.108	2.822	5.493	946	9.261	70.369
FEMMINE						
Nubili	6.931	2.340	1.286	719	4.345	11.276
Coniugate	20.002	1.078	1.913	1.778	4.769	24.771
<i>di cui separate di fatto</i>	182	20	26	16	62	244
Separate legalmente	665	56	117	50	223	888
Divorziate	464	21	52	28	101	565
Vedove	797	21	55	45	121	918
Totale	28.859	3.516	3.423	2.620	9.559	38.418

Tavola 1.8 - Occupati per posizione nella professione, sesso e classe di età

CLASSI DI ETÀ	Dipendente o in altra posizione subordinata	Indipendente					Totale	Totale
		Imprenditore	Libero professionista	Lavoratore in proprio	Socio di cooperativa	Coadiuvante familiare		
TOTALE								
15-19	1.543	4	-	91	2	61	158	1.701
20-24	5.434	61	48	686	40	102	937	6.371
25-29	8.106	182	248	1.665	176	174	2.445	10.551
30-34	9.425	342	524	2.384	212	149	3.611	13.036
35-39	9.829	411	539	2.601	181	140	3.872	13.701
40-44	8.895	371	518	2.502	159	121	3.671	12.566
45-49	7.968	317	469	2.239	130	110	3.265	11.233
50-54	7.161	278	277	2.408	79	119	3.161	10.322
55-59	3.731	227	114	1.659	47	69	2.116	5.847
60-64	1.826	149	117	1.195	26	38	1.525	3.351
65-69	246	85	49	396	5	16	551	797
70-74	40	29	34	162	2	7	234	274
75 e più	74	9	27	102	-	5	143	217
Totale	64.278	2.465	2.964	18.090	1.059	1.111	25.689	89.967
MASCHI								
15-19	1.153	3	-	67	1	50	121	1.274
20-24	3.590	42	24	521	22	77	686	4.276
25-29	5.227	132	157	1.318	87	128	1.822	7.049
30-34	6.091	255	369	1.896	106	78	2.704	8.795
35-39	6.192	331	385	2.046	109	62	2.933	9.125
40-44	5.537	288	409	2.002	81	29	2.809	8.346
45-49	4.960	248	388	1.799	84	19	2.538	7.498
50-54	4.597	218	240	1.898	53	23	2.432	7.029
55-59	2.497	178	106	1.306	36	26	1.652	4.149
60-64	1.344	132	108	1.008	20	11	1.279	2.623
65-69	160	69	42	319	4	4	438	598
70-74	24	25	32	117	1	5	180	204
75 e più	46	7	22	65	-	2	96	142
Totale	41.418	1.928	2.282	14.362	604	514	19.690	61.108
FEMMINE								
15-19	390	1	-	24	1	11	37	427
20-24	1.844	19	24	165	18	25	251	2.095
25-29	2.879	50	91	347	89	46	623	3.502
30-34	3.334	87	155	488	106	71	907	4.241
35-39	3.637	80	154	555	72	78	939	4.576
40-44	3.358	83	109	500	78	92	862	4.220
45-49	3.008	69	81	440	46	91	727	3.735
50-54	2.564	60	37	510	26	96	729	3.293
55-59	1.234	49	8	353	11	43	464	1.698
60-64	482	17	9	187	6	27	246	728
65-69	86	16	7	77	1	12	113	199
70-74	16	4	2	45	1	2	54	70
75 e più	28	2	5	37	-	3	47	75
Totale	22.860	537	682	3.728	455	597	5.999	28.859

Tavola 1.9 - Occupati per posizione nella professione, sesso e settore di attività economica

SETTORI DI ATTIVITÀ ECONOMICA	Dipendente o in altra posizione subordinata	Indipendente				Totale	Totale
		Imprenditore e libero professionista	Lavoratore in proprio	Socio di cooperativa	Coadiuvante familiare		
TOTALE							
AGRICOLTURA E PESCA	11.837	580	5.150	157	371	6.258	18.095
Agricoltura, caccia e silvicoltura	11.709	575	5.045	135	363	6.118	17.827
Pesca, piscicoltura e servizi connessi	128	5	105	22	8	140	268
INDUSTRIA	8.790	473	2.173	170	110	2.926	11.716
Estrazione di carbon fossile, petrolio greggio, minerali, ecc.	404	18	32	3	4	57	461
Industria alimentare delle bevande e del tabacco	1.074	94	227	31	16	368	1.442
Industria tessile, dell'abbigliamento, della lavorazione di pellami e del cuoio	739	39	232	10	30	311	1.050
Industria del legno e dei prodotti in legno (esclusi i mobili), della carta, stampa ed editoria	782	46	269	10	10	335	1.117
Cokeria, raffineria, industria chimica e farmaceutica, industria della gomma e della plastica	1.027	42	141	18	7	208	1.235
Lavorazione di minerali non metalliferi (cemento, vetro, ceramica)	974	59	170	23	8	260	1.234
Siderurgia, industria metalmeccanica, elettronica e fabbricazione di mezzi di trasporto	2.864	130	773	53	29	985	3.849
Fabbricazione di mobili e altre industrie manifatturiere compreso il recupero e la preparazione per il riciclaggio	490	31	250	14	6	301	791
Produzione e distribuzione di energia elettrica, acqua e gas	436	14	79	8	-	101	537
COSTRUZIONI E INSTALLAZIONE DI IMPIANTI	5.168	745	1.894	70	53	2.762	7.930
Costruzioni edili, opere pubbliche e installazione dei servizi nei fabbricati	5.168	745	1.894	70	53	2.762	7.930
COMMERCIO, RIPARAZIONI, PUBBLICI ESERCIZI, TRASPORTI E COMUNICAZIONI	11.168	1.146	6.756	257	431	8.590	19.758
Commercio, manutenzione e riparazione di autoveicoli e motocicli, vendita al dettaglio di carburante per autotrazione	1.594	144	1.176	43	43	1.406	3.000
Commercio all'ingrosso e intermediari del commercio, esclusi autoveicoli e motocicli	1.534	276	761	39	36	1.112	2.646
Commercio al dettaglio escluso quello di autoveicoli e di motocicli, riparazione di beni personali e per la casa	3.502	497	3.297	78	225	4.097	7.599
Alberghi, campeggi, bar, ristoranti, ecc.	1.993	143	1.004	50	109	1.306	3.299
Trasporti (pubblici e privati), magazzinaggio, poste e telecomunicazioni	2.545	86	518	47	18	669	3.214
CREDITO, ASSICURAZIONI E ALTRI SERVIZI ALLA PRODUZIONE E/O AL CONSUMO	3.492	1.468	641	58	35	2.202	5.694
Credito, assicurazioni, intermediazione monetaria e finanziaria	1.523	193	221	9	11	434	1.957
Informatica e attività connesse, ricerca e sviluppo	397	104	100	13	-	217	614
Attività professionali e di consulenza, immobiliari e di noleggio (studi legali, di progettazione, di mercato, contabilità, vigilanza e pulizia)	1.572	1.171	320	36	24	1.551	3.123
SERVIZI SOCIALI E ALLE PERSONE	23.807	1.017	1.475	347	111	2.950	26.757
Pubblica Amministrazione centrale e locale, Difesa, attività giudiziarie, sicurezza nazionale, assicurazione sociale obbligatoria	8.837	104	-	-	-	104	8.941
Istruzione e formazione pubblica e privata	7.472	173	188	52	11	424	7.896
Sanità e assistenza sociale pubblica e privata	4.986	627	287	155	27	1.096	6.082
Organizzazioni associative, politiche e sindacali	325	12	21	7	-	40	365
Attività ricreative, culturali e sportive	377	43	88	51	4	186	563
Altre attività di servizi	1.117	58	757	51	24	890	2.007
Servizi domestici presso famiglie e convivenze	693	-	134	31	45	210	903
ORGANISMI INTERNAZIONALI O DI ALTRI PAESI	16	-	1	-	-	1	17
Organizzazioni ed organismi extraterritoriali	16	-	1	-	-	1	17
TOTALE	64.278	5.429	18.090	1.059	1.111	25.689	89.967

Tavola 1.9 segue - Occupati per posizione nella professione, sesso e settore di attività economica

SETTORI DI ATTIVITÀ ECONOMICA	Dipendente o in altra posizione subordinata	Indipendente				Totale	Totale
		Imprenditore e libero professionista	Lavoratore in proprio	Socio di cooperativa	Coadiuvante familiare		
MASCHI							
AGRICOLTURA E PESCA	8.921	460	4.254	128	183	5.025	13.946
Agricoltura, caccia e silvicoltura	8.808	455	4.154	106	178	4.893	13.701
Pesca, piscicoltura e servizi connessi	113	5	100	22	5	132	245
INDUSTRIA	7.219	401	1.911	135	54	2.501	9.720
Estrazione di carbon fossile, petrolio greggio, minerali, ecc.	375	14	31	3	3	51	426
Industria alimentare delle bevande e del tabacco	783	76	182	24	7	289	1.072
Industria tessile, dell'abbigliamento, della lavorazione di pellami e del cuoio	316	29	151	3	6	189	505
Industria del legno e dei prodotti in legno (esclusi i mobili), della carta, stampa ed editoria	662	42	246	10	7	305	967
Cokeria, raffineria, industria chimica e farmaceutica, industria della gomma e della plastica	888	39	124	12	2	177	1.065
Lavorazione di minerali non metalliferi (cemento, vetro, ceramica)	858	52	152	19	7	230	1.088
Siderurgia, industria metalmeccanica, elettronica e fabbricazione di mezzi di trasporto	2.520	111	714	46	19	890	3.410
Fabbricazione di mobili e altre industrie manifatturiere compreso il recupero e la preparazione per il riciclaggio	408	26	234	10	3	273	681
Produzione e distribuzione di energia elettrica, acqua e gas	409	12	77	8	-	97	506
COSTRUZIONI E INSTALLAZIONE DI IMPIANTI	4.932	705	1.853	65	44	2.667	7.599
Costruzioni edili, opere pubbliche e installazione dei servizi nei fabbricati	4.932	705	1.853	65	44	2.667	7.599
COMMERCIO, RIPARAZIONI, PUBBLICI ESERCIZI, TRASPORTI E COMUNICAZIONI	7.510	846	5.053	169	202	6.270	13.780
Commercio, manutenzione e riparazione di autoveicoli e motocicli, vendita al dettaglio di carburante per autotrazione	1.308	115	1.070	33	29	1.247	2.555
Commercio all'ingrosso e intermediari del commercio, esclusi autoveicoli e motocicli	999	236	633	26	20	915	1.914
Commercio al dettaglio escluso quello di autoveicoli e di motocicli, riparazione di beni personali e per la casa	1.694	315	2.131	39	99	2.584	4.278
Alberghi, campeggi, bar, ristoranti, ecc.	1.264	105	726	32	37	900	2.164
Trasporti (pubblici e privati), magazzino, poste e telecomunicazioni	2.245	75	493	39	17	624	2.869
CREDITO, ASSICURAZIONI E ALTRI SERVIZI ALLA PRODUZIONE E/O AL CONSUMO	1.807	1.131	471	29	7	1.638	3.445
Credito, assicurazioni, intermediazione monetaria e finanziaria	947	152	158	7	2	319	1.266
Informatica e attività connesse, ricerca e sviluppo	239	83	76	7	-	166	405
Attività professionali e di consulenza, immobiliari e di noleggio (studi legali, di progettazione, di mercato, contabilità, vigilanza e pulizia)	621	896	237	15	5	1.153	1.774
SERVIZI SOCIALI E ALLE PERSONE	11.017	667	819	78	24	1.588	12.605
Pubblica Amministrazione centrale e locale, Difesa, attività giudiziarie, sicurezza nazionale, assicurazione sociale obbligatoria	5.650	73	-	-	-	73	5.723
Istruzione e formazione pubblica e privata	2.081	88	85	8	-	181	2.262
Sanità e assistenza sociale pubblica e privata	2.118	439	155	20	8	622	2.740
Organizzazioni associative, politiche e sindacali	161	7	13	2	-	22	183
Attività ricreative, culturali e sportive	192	27	63	19	2	111	303
Altre attività di servizi	611	33	441	19	7	500	1.111
Servizi domestici presso famiglie e convivenze	204	-	62	10	7	79	283
ORGANISMI INTERNAZIONALI O DI ALTRI PAESI	12	-	1	-	-	1	13
Organizzazioni ed organismi extraterritoriali	12	-	1	-	-	1	13
TOTALE	41.418	4.210	14.362	604	514	19.690	61.108

Tavola 1.9 segue - Occupati per posizione nella professione, sesso e settore di attività economica

SETTORI DI ATTIVITÀ ECONOMICA	Dipendente o in altra posizione subordinata	Indipendente				Totale	Totale
		Imprenditore e libero professionista	Lavoratore in proprio	Socio di cooperativa	Coadiuvante familiare		
FEMMINE							
AGRICOLTURA E PESCA	2.916	120	896	29	188	1.233	4.149
Agricoltura, caccia e silvicoltura	2.901	120	891	29	185	1.225	4.126
Pesca, piscicoltura e servizi connessi	15	-	5	-	3	8	23
INDUSTRIA	1.571	72	262	35	56	425	1.996
Estrazione di carbon fossile, petrolio greggio, minerali, ecc.	29	4	1	-	1	6	35
Industria alimentare delle bevande e del tabacco	291	18	45	7	9	79	370
Industria tessile, dell'abbigliamento, della lavorazione di pellami e del cuoio	423	10	81	7	24	122	545
Industria del legno e dei prodotti in legno (esclusi i mobili), della carta, stampa ed editoria	120	4	23	-	3	30	150
Cokeria, raffineria, industria chimica e farmaceutica, industria della gomma e della plastica	139	3	17	6	5	31	170
Lavorazione di minerali non metalliferi (cemento, vetro, ceramica)	116	7	18	4	1	30	146
Siderurgia, industria metalmeccanica, elettronica e fabbricazione di mezzi di trasporto	344	19	59	7	10	95	439
Fabbricazione di mobili e altre industrie manifatturiere compreso il recupero e la preparazione per il riciclaggio	82	5	16	4	3	28	110
Produzione e distribuzione di energia elettrica, acqua e gas	27	2	2	-	-	4	31
COSTRUZIONI E INSTALLAZIONE DI IMPIANTI	236	40	41	5	9	95	331
Costruzioni edili, opere pubbliche e installazione dei servizi nei fabbricati	236	40	41	5	9	95	331
COMMERCIO, RIPARAZIONI, PUBBLICI ESERCIZI, TRASPORTI E COMUNICAZIONI	3.658	300	1.703	88	229	2.320	5.978
Commercio, manutenzione e riparazione di autoveicoli e motocicli, vendita al dettaglio di carburante per autotrazione	286	29	106	10	14	159	445
Commercio all'ingrosso e intermediari del commercio, esclusi autoveicoli e motocicli	535	40	128	13	16	197	732
Commercio al dettaglio escluso quello di autoveicoli e di motocicli, riparazione di beni personali e per la casa	1.808	182	1.166	39	126	1.513	3.321
Alberghi, campeggi, bar, ristoranti, ecc.	729	38	278	18	72	406	1.135
Trasporti (pubblici e privati), magazzino, poste e telecomunicazioni	300	11	25	8	1	45	345
CREDITO, ASSICURAZIONI E ALTRI SERVIZI ALLA PRODUZIONE E/O AL CONSUMO	1.685	337	170	29	28	564	2.249
Credito, assicurazioni, intermediazione monetaria e finanziaria	576	41	63	2	9	115	691
Informatica e attività connesse, ricerca e sviluppo	158	21	24	6	-	51	209
Attività professionali e di consulenza, immobiliari e di noleggio (studi legali, di progettazione, di mercato, contabilità, vigilanza e pulizia)	951	275	83	21	19	398	1.349
SERVIZI SOCIALI E ALLE PERSONE	12.790	350	656	269	87	1.362	14.152
Pubblica Amministrazione centrale e locale, Difesa, attività giudiziarie, sicurezza nazionale, assicurazione sociale obbligatoria	3.187	31	-	-	-	31	3.218
Istruzione e formazione pubblica e privata	5.391	85	103	44	11	243	5.634
Sanità e assistenza sociale pubblica e privata	2.868	188	132	135	19	474	3.342
Organizzazioni associative, politiche e sindacali	164	5	8	5	-	18	182
Attività ricreative, culturali e sportive	185	16	25	32	2	75	260
Altre attività di servizi	506	25	316	32	17	390	896
Servizi domestici presso famiglie e convivenze	489	-	72	21	38	131	620
ORGANISMI INTERNAZIONALI O DI ALTRI PAESI	4	-	-	-	-	-	4
Organizzazioni ed organismi extraterritoriali	4	-	-	-	-	-	4
TOTALE	22.860	1.219	3.728	455	597	5.999	28.859

Tavola 1.10 - Occupati per classe di età, sesso e attività lavorativa svolta

ATTIVITÀ LAVORATIVA SVOLTA	Classi di età						
	15-19	20-24	25-29	30-34	35-39	40-44	45-49
TOTALE							
Svolge un lavoro operaio o di servizio non specializzato	629	1.707	2.159	2.788	2.850	2.568	2.038
È addetto a impianti fissi di produzione, a macchinari, a linee di montaggio o conduce veicoli	89	405	626	729	651	597	561
Svolge un'attività operaia qualificata	402	1.092	1.400	1.591	1.462	1.380	1.301
Coltiva piante e/o alleva animali	123	390	799	966	1.102	871	937
Svolge un'attività di vendita al pubblico o di servizio alle persone	366	1.421	1.863	1.977	1.588	1.478	1.049
Svolge un'attività impiegatizia di tipo non tecnico	35	394	651	780	960	875	921
Svolge un'attività tecnica, amministrativa, sportiva o artistica a media qualificazione	33	582	1.607	2.012	2.236	2.022	1.810
Svolge un'attività organizzativa, tecnica, intellettuale, scientifica o artistica ad elevata specializzazione	-	37	587	1.016	1.268	1.363	1.427
Gestisce un'impresa o dirige il lavoro di strutture organizzative complesse	19	226	722	989	1.288	1.186	1.095
Lavora come ufficiale, sottufficiale, allievo o volontario nelle Forze Armate	5	117	137	188	296	226	94
Totale	1.701	6.371	10.551	13.036	13.701	12.566	11.233

ATTIVITÀ LAVORATIVA SVOLTA	Classi di età						Totale
	50-54	55-59	60-64	65-69	70-74	75 e più	
TOTALE							
Svolge un lavoro operaio o di servizio non specializzato	2.119	1.205	799	116	23	29	19.030
È addetto a impianti fissi di produzione, a macchinari, a linee di montaggio o conduce veicoli	546	230	155	18	3	5	4.615
Svolge un'attività operaia qualificata	1.323	711	428	68	14	12	11.184
Coltiva piante e/o alleva animali	804	688	421	130	50	44	7.325
Svolge un'attività di vendita al pubblico o di servizio alle persone	980	544	317	100	44	35	11.762
Svolge un'attività impiegatizia di tipo non tecnico	789	394	178	24	6	6	6.013
Svolge un'attività tecnica, amministrativa, sportiva o artistica a media qualificazione	1.462	677	292	53	15	10	12.811
Svolge un'attività organizzativa, tecnica, intellettuale, scientifica o artistica ad elevata specializzazione	1.258	559	226	65	38	33	7.877
Gestisce un'impresa o dirige il lavoro di strutture organizzative complesse	1.009	825	531	223	81	43	8.237
Lavora come ufficiale, sottufficiale, allievo o volontario nelle Forze Armate	32	14	4	-	-	-	1.113
Totale	10.322	5.847	3.351	797	274	217	89.967

Tavola 1.10 segue - Occupati per classe di età, sesso e attività lavorativa svolta

ATTIVITÀ LAVORATIVA SVOLTA	Classi di età						
	15-19	20-24	25-29	30-34	35-39	40-44	45-49
MASCHI							
Svolge un lavoro operaio o di servizio non specializzato	532	1.304	1.594	2.030	2.011	1.700	1.363
È addetto a impianti fissi di produzione, a macchinari, a linee di montaggio o conduce veicoli	82	367	584	690	620	573	544
Svolge un'attività operaia qualificata	374	1.001	1.252	1.449	1.335	1.244	1.175
Coltiva piante e/o alleva animali	116	339	681	806	872	686	694
Svolge un'attività di vendita al pubblico o di servizio alle persone	131	591	1.006	1.172	934	899	636
Svolge un'attività impiegatizia di tipo non tecnico	8	82	160	223	293	313	401
Svolge un'attività tecnica, amministrativa, sportiva o artistica a media qualificazione	13	301	804	923	1.031	962	896
Svolge un'attività organizzativa, tecnica, intellettuale, scientifica o artistica ad elevata specializzazione	-	19	291	579	710	796	832
Gestisce un'impresa o dirige il lavoro di strutture organizzative complesse	13	157	541	736	1.025	947	863
Lavora come ufficiale, sottufficiale, allievo o volontario nelle Forze Armate	5	115	136	187	294	226	94
Totale	1.274	4.276	7.049	8.795	9.125	8.346	7.498

ATTIVITÀ LAVORATIVA SVOLTA	Classi di età						Totale
	50-54	55-59	60-64	65-69	70-74	75 e più	
MASCHI							
Svolge un lavoro operaio o di servizio non specializzato	1.461	807	620	78	19	15	13.534
È addetto a impianti fissi di produzione, a macchinari, a linee di montaggio o conduce veicoli	523	224	154	18	3	1	4.383
Svolge un'attività operaia qualificata	1.225	661	395	62	10	5	10.188
Coltiva piante e/o alleva animali	593	515	374	116	41	34	5.867
Svolge un'attività di vendita al pubblico o di servizio alle persone	574	340	193	63	25	19	6.583
Svolge un'attività impiegatizia di tipo non tecnico	410	215	95	11	1	2	2.214
Svolge un'attività tecnica, amministrativa, sportiva o artistica a media qualificazione	777	369	164	31	10	7	6.288
Svolge un'attività organizzativa, tecnica, intellettuale, scientifica o artistica ad elevata specializzazione	668	341	172	53	34	27	4.522
Gestisce un'impresa o dirige il lavoro di strutture organizzative complesse	766	663	452	166	61	32	6.422
Lavora come ufficiale, sottufficiale, allievo o volontario nelle Forze Armate	32	14	4	-	-	-	1.107
Totale	7.029	4.149	2.623	598	204	142	61.108

Tavola 1.10 segue - Occupati per classe di età, sesso e attività lavorativa svolta

ATTIVITÀ LAVORATIVA SVOLTA	Classi di età						
	15-19	20-24	25-29	30-34	35-39	40-44	45-49
FEMMINE							
Svolge un lavoro operaio o di servizio non specializzato	97	403	565	758	839	868	675
È addetta a impianti fissi di produzione, a macchinari, a linee di montaggio o conduce veicoli	7	38	42	39	31	24	17
Svolge un'attività operaia qualificata	28	91	148	142	127	136	126
Coltiva piante e/o alleva animali	7	51	118	160	230	185	243
Svolge un'attività di vendita al pubblico o di servizio alle persone	235	830	857	805	654	579	413
Svolge un'attività impiegatizia di tipo non tecnico	27	312	491	557	667	562	520
Svolge un'attività tecnica, amministrativa, sportiva o artistica a media qualificazione	20	281	803	1.089	1.205	1.060	914
Svolge un'attività organizzativa, tecnica, intellettuale, scientifica o artistica ad elevata specializzazione	-	18	296	437	558	567	595
Gestisce un'impresa o dirige il lavoro di strutture organizzative complesse	6	69	181	253	263	239	232
Lavora come ufficiale, sottufficiale, allievo o volontario nelle Forze Armate	-	2	1	1	2	-	-
Totale	427	2.095	3.502	4.241	4.576	4.220	3.735

ATTIVITÀ LAVORATIVA SVOLTA	Classi di età						Totale
	50-54	55-59	60-64	65-69	70-74	75 e più	
FEMMINE							
Svolge un lavoro operaio o di servizio non specializzato	658	398	179	38	4	14	5.496
È addetta a impianti fissi di produzione, a macchinari, a linee di montaggio o conduce veicoli	23	6	1	-	-	4	232
Svolge un'attività operaia qualificata	98	50	33	6	4	7	996
Coltiva piante e/o alleva animali	211	173	47	14	9	10	1.458
Svolge un'attività di vendita al pubblico o di servizio alle persone	406	204	124	37	19	16	5.179
Svolge un'attività impiegatizia di tipo non tecnico	379	179	83	13	5	4	3.799
Svolge un'attività tecnica, amministrativa, sportiva o artistica a media qualificazione	685	308	128	22	5	3	6.523
Svolge un'attività organizzativa, tecnica, intellettuale, scientifica o artistica ad elevata specializzazione	590	218	54	12	4	6	3.355
Gestisce un'impresa o dirige il lavoro di strutture organizzative complesse	243	162	79	57	20	11	1.815
Lavora come ufficiale, sottufficiale, allievo o volontario nelle Forze Armate	-	-	-	-	-	-	6
Totale	3.293	1.698	728	199	70	75	28.859

Tavola 1.11 - Occupati per classe di età, sesso, sezione di attività economica e posizione nella professione

SEZIONE DI ATTIVITÀ ECONOMICA E POSIZIONE NELLA PROFESSIONE	Classi di età					
	15-19	20-24	25-29	30-34	35-39	40-44
TOTALE						
AGRICOLTURA, CACCIA E SILVICOLTURA	380	1.209	2.120	2.722	2.814	2.359
Dipendenti o in altra posizione subordinata	327	988	1.600	1.999	1.963	1.565
Indipendenti (a)	53	221	520	723	851	794
PESCA, PISCICOLTURA E SERVIZI CONNESSI	6	22	27	33	36	37
Dipendenti o in altra posizione subordinata	4	15	17	18	17	26
Indipendenti	2	7	10	15	19	11
ESTRAZIONE DI MINERALI	8	17	51	59	66	65
Dipendenti o in altra posizione subordinata	6	17	46	54	58	60
Indipendenti	2	-	5	5	8	5
ATTIVITÀ MANIFATTURIERE	338	1.163	1.520	1.710	1.495	1.277
Dipendenti o in altra posizione subordinata	322	1.022	1.219	1.326	1.094	893
Indipendenti	16	141	301	384	401	384
PRODUZIONE E DISTRIBUZIONE DI ENERGIA ELETTRICA, GAS E ACQUA	7	21	45	66	76	49
Dipendenti o in altra posizione subordinata	7	19	40	52	59	38
Indipendenti	-	2	5	14	17	11
COSTRUZIONI	308	848	1.035	1.152	1.051	931
Dipendenti o in altra posizione subordinata	287	747	789	751	617	541
Indipendenti	21	101	246	401	434	390
COMMERCIO ALL'INGROSSO E AL DETTAGLIO; RIPARAZIONE DI AUTOVEICOLI, MOTOCICLI E DI BENI PERSONALI E PER LA CASA	314	1.388	1.992	2.052	1.827	1.630
Dipendenti o in altra posizione subordinata	284	1.133	1.401	1.135	863	640
Indipendenti	30	255	591	917	964	990
ALBERGHI E RISTORANTI	128	443	526	506	406	400
Dipendenti o in altra posizione subordinata	109	388	374	277	234	210
Indipendenti	19	55	152	229	172	190
TRASPORTI, MAGAZZINAGGIO E COMUNICAZIONI	14	149	343	416	460	468
Dipendenti o in altra posizione subordinata	14	133	274	346	373	380
Indipendenti	-	16	69	70	87	88
INTERMEDIAZIONE MONETARIA E FINANZIARIA	5	92	278	332	331	304
Dipendenti o in altra posizione subordinata	5	71	230	252	261	243
Indipendenti	-	21	48	80	70	61
ATTIVITÀ IMMOBILIARI, NOLEGGIO, INFORMATICA, RICERCA, ALTRE ATTIVITÀ PROFESSIONALI E IMPRENDITORIALI	23	271	672	810	656	513
Dipendenti o in altra posizione subordinata	20	241	500	447	284	205
Indipendenti	3	30	172	363	372	308
PUBBLICA AMMINISTRAZIONE E DIFESA; ASSICURAZIONE SOCIALE OBBLIGATORIA	7	200	486	1.075	1.786	1.608
Dipendenti o in altra posizione subordinata	7	200	480	1.057	1.765	1.591
Indipendenti	-	-	6	18	21	17
ISTRUZIONE	5	94	407	792	1.195	1.289
Dipendenti o in altra posizione subordinata	5	86	357	743	1.127	1.239
Indipendenti	-	8	50	49	68	50
SANITÀ E ALTRI SERVIZI SOCIALI	13	116	497	723	948	1.146
Dipendenti o in altra posizione subordinata	10	99	422	595	778	932
Indipendenti	3	17	75	128	170	214
ALTRI SERVIZI PUBBLICI, SOCIALI E PERSONALI	127	276	448	464	417	356
Dipendenti o in altra posizione subordinata	121	223	277	274	228	228
Indipendenti	6	53	171	190	189	128
SERVIZI DOMESTICI PRESSO FAMIGLIE E CONVIVENZE	18	59	104	120	135	132
Dipendenti o in altra posizione subordinata	15	49	80	96	106	102
Indipendenti	3	10	24	24	29	30
ORGANIZZAZIONI ED ORGANISMI EXTRATERRITORIALI	-	3	-	4	2	2
Dipendenti o in altra posizione subordinata	-	3	-	3	2	2
Indipendenti	-	-	-	1	-	-
TOTALE	1.701	6.371	10.551	13.036	13.701	12.566
Dipendenti o in altra posizione subordinata	1.543	5.434	8.106	9.425	9.829	8.895
Indipendenti	158	937	2.445	3.611	3.872	3.671

(a) comprende Imprenditore, Libero professionista, Lavoratore in proprio, Socio di cooperativa di produzione di beni e/o prestazioni di servizi e Coadiuvante familiare

Tavola 1.11 segue - Occupati per classe di età, sesso, sezione di attività economica e posizione nella professione

SEZIONE DI ATTIVITÀ ECONOMICA E POSIZIONE NELLA PROFESSIONE	Classi di età					Totale
	45-49	50-54	55-59	60-64	65 e più	
TOTALE						
AGRICOLTURA, CACCIA E SILVICOLTURA	1.997	1.808	1.255	814	349	17.827
Dipendenti o in altra posizione subordinata	1.207	1.011	622	362	65	11.709
Indipendenti (a)	790	797	633	452	284	6.118
PESCA, PISCICOLTURA E SERVIZI CONNESSI	31	28	18	16	14	268
Dipendenti o in altra posizione subordinata	8	8	8	2	5	128
Indipendenti	23	20	10	14	9	140
ESTRAZIONE DI MINERALI	62	74	38	16	5	461
Dipendenti o in altra posizione subordinata	53	66	29	11	4	404
Indipendenti	9	8	9	5	1	57
ATTIVITÀ MANIFATTURIERE	1.188	1.139	482	298	108	10.718
Dipendenti o in altra posizione subordinata	845	778	275	154	22	7.950
Indipendenti	343	361	207	144	86	2.768
PRODUZIONE E DISTRIBUZIONE DI ENERGIA ELETTRICA, GAS E ACQUA	106	120	33	12	2	537
Dipendenti o in altra posizione subordinata	81	103	29	7	1	436
Indipendenti	25	17	4	5	1	101
COSTRUZIONI	841	801	552	345	66	7.930
Dipendenti o in altra posizione subordinata	480	459	294	184	19	5.168
Indipendenti	361	342	258	161	47	2.762
COMMERCIO ALL'INGROSSO E AL DETTAGLIO; RIPARAZIONE DI AUTOVEICOLI, MOTOCICLI E DI BENI PERSONALI E PER LA CASA	1.213	1.243	756	508	322	13.245
Dipendenti o in altra posizione subordinata	419	390	202	121	42	6.630
Indipendenti	794	853	554	387	280	6.615
ALBERGHI E RISTORANTI	282	282	184	108	34	3.299
Dipendenti o in altra posizione subordinata	148	120	86	41	6	1.993
Indipendenti	134	162	98	67	28	1.306
TRASPORTI, MAGAZZINAGGIO E COMUNICAZIONI	482	459	257	137	29	3.214
Dipendenti o in altra posizione subordinata	389	361	191	76	8	2.545
Indipendenti	93	98	66	61	21	669
INTERMEDIAZIONE MONETARIA E FINANZIARIA	238	205	114	46	12	1.957
Dipendenti o in altra posizione subordinata	179	165	87	25	5	1.523
Indipendenti	59	40	27	21	7	434
ATTIVITÀ IMMOBILIARI, NOLEGGIO, INFORMATICA, RICERCA, ALTRE ATTIVITÀ PROFESSIONALI E IMPRENDITORIALI	294	213	136	81	68	3.737
Dipendenti o in altra posizione subordinata	114	84	48	18	8	1.969
Indipendenti	180	129	88	63	60	1.768
PUBBLICA AMMINISTRAZIONE E DIFESA; ASSICURAZIONE SOCIALE OBBLIGATORIA	1.554	1.274	579	311	61	8.941
Dipendenti o in altra posizione subordinata	1.531	1.267	575	307	57	8.837
Indipendenti	23	7	4	4	4	104
ISTRUZIONE	1.449	1.470	781	338	76	7.896
Dipendenti o in altra posizione subordinata	1.382	1.417	754	307	55	7.472
Indipendenti	67	53	27	31	21	424
SANITÀ E ALTRI SERVIZI SOCIALI	1.131	831	430	174	73	6.082
Dipendenti o in altra posizione subordinata	890	711	387	135	27	4.986
Indipendenti	241	120	43	39	46	1.096
ALTRI SERVIZI PUBBLICI, SOCIALI E PERSONALI	256	274	158	104	55	2.935
Dipendenti o in altra posizione subordinata	157	148	87	49	27	1.819
Indipendenti	99	126	71	55	28	1.116
SERVIZI DOMESTICI PRESSO FAMIGLIE E CONVIVENZE	107	99	73	42	14	903
Dipendenti o in altra posizione subordinata	83	71	56	26	9	693
Indipendenti	24	28	17	16	5	210
ORGANIZZAZIONI ED ORGANISMI EXTRATERRITORIALI	2	2	1	1	-	17
Dipendenti o in altra posizione subordinata	2	2	1	1	-	16
Indipendenti	-	-	-	-	-	1
TOTALE	11.233	10.322	5.847	3.351	1.288	89.967
Dipendenti o in altra posizione subordinata	7.968	7.161	3.731	1.826	360	64.278
Indipendenti	3.265	3.161	2.116	1.525	928	25.689

(a) comprende Imprenditore, Libero professionista, Lavoratore in proprio, Socio di cooperativa di produzione di beni e/o prestazioni di servizi e Coadiuvante familiare

Tavola 1.11 segue - Occupati per classe di età, sesso, sezione di attività economica e posizione nella professione

SEZIONE DI ATTIVITÀ ECONOMICA E POSIZIONE NELLA PROFESSIONE	Classi di età					
	15-19	20-24	25-29	30-34	35-39	40-44
MASCHI						
AGRICOLTURA, CACCIA E SILVICOLTURA	338	944	1.680	2.105	2.188	1.760
Dipendenti o in altra posizione subordinata	288	745	1.231	1.518	1.500	1.131
Indipendenti (a)	50	199	449	587	688	629
PESCA, PISCICOLTURA E SERVIZI CONNESSI	5	21	24	30	34	36
Dipendenti o in altra posizione subordinata	3	14	15	15	16	26
Indipendenti	2	7	9	15	18	10
ESTRAZIONE DI MINERALI	5	15	44	55	61	62
Dipendenti o in altra posizione subordinata	4	15	39	50	54	57
Indipendenti	1	-	5	5	7	5
ATTIVITÀ MANIFATTURIERE	282	933	1.208	1.375	1.221	1.039
Dipendenti o in altra posizione subordinata	270	819	959	1.046	880	721
Indipendenti	12	114	249	329	341	318
PRODUZIONE E DISTRIBUZIONE DI ENERGIA ELETTRICA, GAS E ACQUA	7	20	42	60	72	46
Dipendenti o in altra posizione subordinata	7	18	37	46	56	36
Indipendenti	-	2	5	14	16	10
COSTRUZIONI	299	781	969	1.094	1.003	898
Dipendenti o in altra posizione subordinata	280	691	730	716	588	516
Indipendenti	19	90	239	378	415	382
COMMERCIO ALL'INGROSSO E AL DETTAGLIO; RIPARAZIONE DI AUTOVEICOLI, MOTOCICLI E DI BENI PERSONALI E PER LA CASA	191	708	1.174	1.342	1.290	1.162
Dipendenti o in altra posizione subordinata	170	543	758	700	574	439
Indipendenti	21	165	416	642	716	723
ALBERGHI E RISTORANTI	75	248	356	363	258	275
Dipendenti o in altra posizione subordinata	63	214	249	192	149	137
Indipendenti	12	34	107	171	109	138
TRASPORTI, MAGAZZINAGGIO E COMUNICAZIONI	13	123	290	355	396	423
Dipendenti o in altra posizione subordinata	13	111	229	289	315	344
Indipendenti	-	12	61	66	81	79
INTERMEDIAZIONE MONETARIA E FINANZIARIA	1	29	134	201	208	195
Dipendenti o in altra posizione subordinata	1	17	102	146	157	149
Indipendenti	-	12	32	55	51	46
ATTIVITÀ IMMOBILIARI, NOLEGGIO, INFORMATICA, RICERCA, ALTRE ATTIVITÀ PROFESSIONALI E IMPRENDITORIALI	4	105	301	428	390	337
Dipendenti o in altra posizione subordinata	3	85	183	188	136	97
Indipendenti	1	20	118	240	254	240
PUBBLICA AMMINISTRAZIONE E DIFESA; ASSICURAZIONE SOCIALE OBBLIGATORIA	6	173	365	663	1.074	1.007
Dipendenti o in altra posizione subordinata	6	173	362	652	1.059	994
Indipendenti	-	-	3	11	15	13
ISTRUZIONE	1	26	75	159	309	351
Dipendenti o in altra posizione subordinata	1	24	67	141	283	330
Indipendenti	-	2	8	18	26	21
SANITÀ E ALTRI SERVIZI SOCIALI	4	34	148	271	350	501
Dipendenti o in altra posizione subordinata	4	29	123	220	271	384
Indipendenti	-	5	25	51	79	117
ALTRI SERVIZI PUBBLICI, SOCIALI E PERSONALI	36	95	204	249	225	220
Dipendenti o in altra posizione subordinata	35	73	119	140	123	148
Indipendenti	1	22	85	109	102	72
SERVIZI DOMESTICI PRESSO FAMIGLIE E CONVIVENZE	7	18	35	42	44	32
Dipendenti o in altra posizione subordinata	5	16	24	30	29	26
Indipendenti	2	2	11	12	15	6
ORGANIZZAZIONI ED ORGANISMI EXTRATERRITORIALI	-	3	-	3	2	2
Dipendenti o in altra posizione subordinata	-	3	-	2	2	2
Indipendenti	-	-	-	1	-	-
TOTALE	1.274	4.276	7.049	8.795	9.125	8.346
Dipendenti o in altra posizione subordinata	1.153	3.590	5.227	6.091	6.192	5.537
Indipendenti	121	686	1.822	2.704	2.933	2.809

(a) comprende Imprenditore, Libero professionista, Lavoratore in proprio, Socio di cooperativa di produzione di beni e/o prestazioni di servizi e Coadiuvante familiare

Tavola 1.11 segue - Occupati per classe di età, sesso, sezione di attività economica e posizione nella professione

SEZIONE DI ATTIVITÀ ECONOMICA E POSIZIONE NELLA PROFESSIONE	Classi di età					Totale
	45-49	50-54	55-59	60-64	65 e più	
MASCHI						
AGRICOLTURA, CACCIA E SILVICOLTURA	1.437	1.293	927	733	296	13.701
Dipendenti o in altra posizione subordinata	850	703	460	328	54	8.808
Indipendenti (a)	587	590	467	405	242	4.893
PESCA, PISCICOLTURA E SERVIZI CONNESSI	29	26	15	15	10	245
Dipendenti o in altra posizione subordinata	7	8	7	1	1	113
Indipendenti	22	18	8	14	9	132
ESTRAZIONE DI MINERALI	58	70	35	16	5	426
Dipendenti o in altra posizione subordinata	51	63	27	11	4	375
Indipendenti	7	7	8	5	1	51
ATTIVITÀ MANIFATTURIERE	995	969	418	261	87	8.788
Dipendenti o in altra posizione subordinata	698	655	235	135	17	6.435
Indipendenti	297	314	183	126	70	2.353
PRODUZIONE E DISTRIBUZIONE DI ENERGIA ELETTRICA, GAS E ACQUA	99	115	32	12	1	506
Dipendenti o in altra posizione subordinata	76	98	28	7	-	409
Indipendenti	23	17	4	5	1	97
COSTRUZIONI	822	788	541	341	63	7.599
Dipendenti o in altra posizione subordinata	468	454	289	182	18	4.932
Indipendenti	354	334	252	159	45	2.667
COMMERCIO ALL'INGROSSO E AL DETTAGLIO; RIPARAZIONE DI AUTOVEICOLI, MOTOCICLI E DI BENI PERSONALI E PER LA CASA	880	868	557	364	211	8.747
Dipendenti o in altra posizione subordinata	279	271	150	87	30	4.001
Indipendenti	601	597	407	277	181	4.746
ALBERGHI E RISTORANTI	179	179	123	87	21	2.164
Dipendenti o in altra posizione subordinata	95	73	61	28	3	1.264
Indipendenti	84	106	62	59	18	900
TRASPORTI, MAGAZZINAGGIO E COMUNICAZIONI	445	428	239	130	27	2.869
Dipendenti o in altra posizione subordinata	356	333	178	70	7	2.245
Indipendenti	89	95	61	60	20	624
INTERMEDIAZIONE MONETARIA E FINANZIARIA	177	176	97	38	10	1.266
Dipendenti o in altra posizione subordinata	136	139	75	22	3	947
Indipendenti	41	37	22	16	7	319
ATTIVITÀ IMMOBILIARI, NOLEGGIO, INFORMATICA, RICERCA, ALTRE ATTIVITÀ PROFESSIONALI E IMPRENDITORIALI	220	162	105	70	57	2.179
Dipendenti o in altra posizione subordinata	72	49	30	11	6	860
Indipendenti	148	113	75	59	51	1.319
PUBBLICA AMMINISTRAZIONE E DIFESA; ASSICURAZIONE SOCIALE OBBLIGATORIA	963	796	408	229	39	5.723
Dipendenti o in altra posizione subordinata	949	791	404	225	35	5.650
Indipendenti	14	5	4	4	4	73
ISTRUZIONE	417	487	282	124	31	2.262
Dipendenti o in altra posizione subordinata	387	454	266	106	22	2.081
Indipendenti	30	33	16	18	9	181
SANITÀ E ALTRI SERVIZI SOCIALI	582	460	237	105	48	2.740
Dipendenti o in altra posizione subordinata	409	380	210	78	10	2.118
Indipendenti	173	80	27	27	38	622
ALTRI SERVIZI PUBBLICI, SOCIALI E PERSONALI	169	175	112	78	34	1.597
Dipendenti o in altra posizione subordinata	109	99	63	38	17	964
Indipendenti	60	76	49	40	17	633
SERVIZI DOMESTICI PRESSO FAMIGLIE E CONVIVENZE	25	35	21	20	4	283
Dipendenti o in altra posizione subordinata	17	25	14	15	3	204
Indipendenti	8	10	7	5	1	79
ORGANIZZAZIONI ED ORGANISMI EXTRATERRITORIALI	1	2	-	-	-	13
Dipendenti o in altra posizione subordinata	1	2	-	-	-	12
Indipendenti	-	-	-	-	-	1
TOTALE	7.498	7.029	4.149	2.623	944	61.108
Dipendenti o in altra posizione subordinata	4.960	4.597	2.497	1.344	230	41.418
Indipendenti	2.538	2.432	1.652	1.279	714	19.690

(a) comprende Imprenditore, Libero professionista, Lavoratore in proprio, Socio di cooperativa di produzione di beni e/o prestazioni di servizi e Coadiuvante familiare

Tavola 1.11 segue - Occupati per classe di età, sesso, sezione di attività economica e posizione nella professione

SEZIONE DI ATTIVITÀ ECONOMICA E POSIZIONE NELLA PROFESSIONE	Classi di età					
	15-19	20-24	25-29	30-34	35-39	40-44
FEMMINE						
AGRICOLTURA, CACCIA E SILVICOLTURA	42	265	440	617	626	599
Dipendenti o in altra posizione subordinata	39	243	369	481	463	434
Indipendenti (a)	3	22	71	136	163	165
PESCA, PISCICOLTURA E SERVIZI CONNESSI	1	1	3	3	2	1
Dipendenti o in altra posizione subordinata	1	1	2	3	1	-
Indipendenti	-	-	1	-	1	1
ESTRAZIONE DI MINERALI	3	2	7	4	5	3
Dipendenti o in altra posizione subordinata	2	2	7	4	4	3
Indipendenti	1	-	-	-	1	-
ATTIVITÀ MANIFATTURIERE	56	230	312	335	274	238
Dipendenti o in altra posizione subordinata	52	203	260	280	214	172
Indipendenti	4	27	52	55	60	66
PRODUZIONE E DISTRIBUZIONE DI ENERGIA ELETTRICA, GAS E ACQUA	-	1	3	6	4	3
Dipendenti o in altra posizione subordinata	-	1	3	6	3	2
Indipendenti	-	-	-	-	1	1
COSTRUZIONI	9	67	66	58	48	33
Dipendenti o in altra posizione subordinata	7	56	59	35	29	25
Indipendenti	2	11	7	23	19	8
COMMERCIO ALL'INGROSSO E AL DETTAGLIO; RIPARAZIONE DI AUTOVEICOLI, MOTOCICLI E DI BENI PERSONALI E PER LA CASA	123	680	818	710	537	468
Dipendenti o in altra posizione subordinata	114	590	643	435	289	201
Indipendenti	9	90	175	275	248	267
ALBERGHI E RISTORANTI	53	195	170	143	148	125
Dipendenti o in altra posizione subordinata	46	174	125	85	85	73
Indipendenti	7	21	45	58	63	52
TRASPORTI, MAGAZZINAGGIO E COMUNICAZIONI	1	26	53	61	64	45
Dipendenti o in altra posizione subordinata	1	22	45	57	58	36
Indipendenti	-	4	8	4	6	9
INTERMEDIAZIONE MONETARIA E FINANZIARIA	4	63	144	131	123	109
Dipendenti o in altra posizione subordinata	4	54	128	106	104	94
Indipendenti	-	9	16	25	19	15
ATTIVITÀ IMMOBILIARI, NOLEGGIO, INFORMATICA, RICERCA, ALTRE ATTIVITÀ PROFESSIONALI E IMPRENDITORIALI	19	166	371	382	266	176
Dipendenti o in altra posizione subordinata	17	156	317	259	148	108
Indipendenti	2	10	54	123	118	68
PUBBLICA AMMINISTRAZIONE E DIFESA; ASSICURAZIONE SOCIALE OBBLIGATORIA	1	27	121	412	712	601
Dipendenti o in altra posizione subordinata	1	27	118	405	706	597
Indipendenti	-	-	3	7	6	4
ISTRUZIONE	4	68	332	633	886	938
Dipendenti o in altra posizione subordinata	4	62	290	602	844	909
Indipendenti	-	6	42	31	42	29
SANITÀ E ALTRI SERVIZI SOCIALI	9	82	349	452	598	645
Dipendenti o in altra posizione subordinata	6	70	299	375	507	548
Indipendenti	3	12	50	77	91	97
ALTRI SERVIZI PUBBLICI, SOCIALI E PERSONALI	91	181	244	215	192	136
Dipendenti o in altra posizione subordinata	86	150	158	134	105	80
Indipendenti	5	31	86	81	87	56
SERVIZI DOMESTICI PRESSO FAMIGLIE E CONVIVENZE	11	41	69	78	91	100
Dipendenti o in altra posizione subordinata	10	33	56	66	77	76
Indipendenti	1	8	13	12	14	24
ORGANIZZAZIONI ED ORGANISMI EXTRATERRITORIALI	-	-	-	1	-	-
Dipendenti o in altra posizione subordinata	-	-	-	1	-	-
Indipendenti	-	-	-	-	-	-
TOTALE	427	2.095	3.502	4.241	4.576	4.220
Dipendenti o in altra posizione subordinata	390	1.844	2.879	3.334	3.637	3.358
Indipendenti	37	251	623	907	939	862

(a) comprende Imprenditore, Libero professionista, Lavoratore in proprio, Socio di cooperativa di produzione di beni e/o prestazioni di servizi e Coadiuvante familiare

Tavola 1.11 segue - Occupati per classe di età, sesso, sezione di attività economica e posizione nella professione

SEZIONE DI ATTIVITÀ ECONOMICA E POSIZIONE NELLA PROFESSIONE	Classi di età					Totale
	45-49	50-54	55-59	60-64	65 e più	
FEMMINE						
AGRICOLTURA, CACCIA E SILVICOLTURA	560	515	328	81	53	4.126
Dipendenti o in altra posizione subordinata	357	308	162	34	11	2.901
Indipendenti (a)	203	207	166	47	42	1.225
PESCA, PISCICOLTURA E SERVIZI CONNESSI	2	2	3	1	4	23
Dipendenti o in altra posizione subordinata	1	-	1	1	4	15
Indipendenti	1	2	2	-	-	8
ESTRAZIONE DI MINERALI	4	4	3	-	-	35
Dipendenti o in altra posizione subordinata	2	3	2	-	-	29
Indipendenti	2	1	1	-	-	6
ATTIVITÀ MANIFATTURIERE	193	170	64	37	21	1.930
Dipendenti o in altra posizione subordinata	147	123	40	19	5	1.515
Indipendenti	46	47	24	18	16	415
PRODUZIONE E DISTRIBUZIONE DI ENERGIA ELETTRICA, GAS E ACQUA	7	5	1	-	1	31
Dipendenti o in altra posizione subordinata	5	5	1	-	1	27
Indipendenti	2	-	-	-	-	4
COSTRUZIONI	19	13	11	4	3	331
Dipendenti o in altra posizione subordinata	12	5	5	2	1	236
Indipendenti	7	8	6	2	2	95
COMMERCIO ALL'INGROSSO E AL DETTAGLIO; RIPARAZIONE DI AUTOVEICOLI, MOTOCICLI E DI BENI PERSONALI E PER LA CASA	333	375	199	144	111	4.498
Dipendenti o in altra posizione subordinata	140	119	52	34	12	2.629
Indipendenti	193	256	147	110	99	1.869
ALBERGHI E RISTORANTI	103	103	61	21	13	1.135
Dipendenti o in altra posizione subordinata	53	47	25	13	3	729
Indipendenti	50	56	36	8	10	406
TRASPORTI, MAGAZZINAGGIO E COMUNICAZIONI	37	31	18	7	2	345
Dipendenti o in altra posizione subordinata	33	28	13	6	1	300
Indipendenti	4	3	5	1	1	45
INTERMEDIAZIONE MONETARIA E FINANZIARIA	61	29	17	8	2	691
Dipendenti o in altra posizione subordinata	43	26	12	3	2	576
Indipendenti	18	3	5	5	-	115
ATTIVITÀ IMMOBILIARI, NOLEGGIO, INFORMATICA, RICERCA, ALTRE ATTIVITÀ PROFESSIONALI E IMPRENDITORIALI	74	51	31	11	11	1.558
Dipendenti o in altra posizione subordinata	42	35	18	7	2	1.109
Indipendenti	32	16	13	4	9	449
PUBBLICA AMMINISTRAZIONE E DIFESA; ASSICURAZIONE SOCIALE OBBLIGATORIA	591	478	171	82	22	3.218
Dipendenti o in altra posizione subordinata	582	476	171	82	22	3.187
Indipendenti	9	2	-	-	-	31
ISTRUZIONE	1.032	983	499	214	45	5.634
Dipendenti o in altra posizione subordinata	995	963	488	201	33	5.391
Indipendenti	37	20	11	13	12	243
SANITÀ E ALTRI SERVIZI SOCIALI	549	371	193	69	25	3.342
Dipendenti o in altra posizione subordinata	481	331	177	57	17	2.868
Indipendenti	68	40	16	12	8	474
ALTRI SERVIZI PUBBLICI, SOCIALI E PERSONALI	87	99	46	26	21	1.338
Dipendenti o in altra posizione subordinata	48	49	24	11	10	855
Indipendenti	39	50	22	15	11	483
SERVIZI DOMESTICI PRESSO FAMIGLIE E CONVIVENZE	82	64	52	22	10	620
Dipendenti o in altra posizione subordinata	66	46	42	11	6	489
Indipendenti	16	18	10	11	4	131
ORGANIZZAZIONI ED ORGANISMI EXTRATERRITORIALI	1	-	1	1	-	4
Dipendenti o in altra posizione subordinata	1	-	1	1	-	4
Indipendenti	-	-	-	-	-	-
TOTALE	3.735	3.293	1.698	728	344	28.859
Dipendenti o in altra posizione subordinata	3.008	2.564	1.234	482	130	22.860
Indipendenti	727	729	464	246	214	5.999

(a) comprende Imprenditore, Libero professionista, Lavoratore in proprio, Socio di cooperativa di produzione di beni e/o prestazioni di servizi e Coadiuvante familiare

Tavola 1.12 - Occupati per grado di istruzione, sesso, attività economica e posizione nella professione

ATTIVITÀ ECONOMICA E POSIZIONE NELLA PROFESSIONE	Grado di Istruzione						Totale
	Laurea	Diploma universitario o terziario di tipo non universitario	Diploma di scuola secondaria superiore	Licenza di scuola media inferiore o di avviamento professionale	Licenza di scuola elementare	Nessun titolo di studio	
TOTALE							
Agricoltura	261	53	2.362	8.070	5.808	1.541	18.095
Dipendente o in altra posizione subordinata	126	39	1.531	5.543	3.596	1.002	11.837
Imprenditore e Libero professionista	82	2	208	161	114	13	580
Lavoratore in proprio	48	11	550	2.117	1.930	494	5.150
Socio di cooperativa	3	-	22	81	44	7	157
Coadiuvante familiare	2	1	51	168	124	25	371
Industria	710	102	4.881	9.832	3.572	549	19.646
Dipendente o in altra posizione subordinata	435	78	3.586	7.095	2.371	393	13.958
Imprenditore e Libero professionista	225	8	458	347	164	16	1.218
Lavoratore in proprio	40	13	729	2.175	980	130	4.067
Socio di cooperativa	9	2	74	125	27	3	240
Coadiuvante familiare	1	1	34	90	30	7	163
Altre attività	7.562	1.439	21.776	15.901	4.905	643	52.226
Dipendente o in altra posizione subordinata	5.690	1.251	17.391	10.953	2.793	405	38.483
Imprenditore e Libero professionista	1.546	81	1.465	361	164	14	3.631
Lavoratore in proprio	262	75	2.439	4.110	1.783	204	8.873
Socio di cooperativa	37	29	290	241	61	4	662
Coadiuvante familiare	27	3	191	236	104	16	577
Totale	8.533	1.594	29.019	33.803	14.285	2.733	89.967
Dipendente o in altra posizione subordinata	6.251	1.368	22.508	23.591	8.760	1.800	64.278
Imprenditore e Libero professionista	1.853	91	2.131	869	442	43	5.429
Lavoratore in proprio	350	99	3.718	8.402	4.693	828	18.090
Socio di cooperativa	49	31	386	447	132	14	1.059
Coadiuvante familiare	30	5	276	494	258	48	1.111

Tavola 1.12 segue - Occupati per grado di istruzione, sesso, attività economica e posizione nella professione

ATTIVITÀ ECONOMICA E POSIZIONE NELLA PROFESSIONE	Grado di istruzione						Totale
	Laurea	Diploma universitario o terziario di tipo non universitario	Diploma di scuola secondaria superiore	Licenza di scuola media inferiore o di avviamento professionale	Licenza di scuola elementare	Nessun titolo di studio	
MASCHI							
Agricoltura	224	39	1.795	6.270	4.361	1.257	13.946
Dipendente o in altra posizione subordinata	102	29	1.106	4.151	2.696	837	8.921
Imprenditore e Libero professionista	73	2	167	125	83	10	460
Lavoratore in proprio	45	8	472	1.812	1.517	400	4.254
Socio di cooperativa	3	-	15	69	36	5	128
Coadiuvante familiare	1	-	35	113	29	5	183
Industria	583	72	3.935	8.983	3.261	485	17.319
Dipendente o in altra posizione subordinata	333	56	2.814	6.444	2.158	346	12.151
Imprenditore e Libero professionista	205	5	405	324	152	15	1.106
Lavoratore in proprio	38	8	638	2.048	913	119	3.764
Socio di cooperativa	7	2	58	104	26	3	200
Coadiuvante familiare	-	1	20	63	12	2	98
Altre attività	4.053	527	11.145	10.394	3.279	445	29.843
Dipendente o in altra posizione subordinata	2.676	446	8.253	6.863	1.836	272	20.346
Imprenditore e Libero professionista	1.167	29	1.073	252	116	7	2.644
Lavoratore in proprio	187	45	1.643	3.051	1.257	161	6.344
Socio di cooperativa	12	6	102	115	39	2	276
Coadiuvante familiare	11	1	74	113	31	3	233
Totale	4.860	638	16.875	25.647	10.901	2.187	61.108
Dipendente o in altra posizione subordinata	3.111	531	12.173	17.458	6.690	1.455	41.418
Imprenditore e Libero professionista	1.445	36	1.645	701	351	32	4.210
Lavoratore in proprio	270	61	2.753	6.911	3.687	680	14.362
Socio di cooperativa	22	8	175	288	101	10	604
Coadiuvante familiare	12	2	129	289	72	10	514
FEMMINE							
Agricoltura	37	14	567	1.800	1.447	284	4.149
Dipendente o in altra posizione subordinata	24	10	425	1.392	900	165	2.916
Imprenditore e Libero professionista	9	-	41	36	31	3	120
Lavoratore in proprio	3	3	78	305	413	94	896
Socio di cooperativa	-	-	7	12	8	2	29
Coadiuvante familiare	1	1	16	55	95	20	188
Industria	127	30	946	849	311	64	2.327
Dipendente o in altra posizione subordinata	102	22	772	651	213	47	1.807
Imprenditore e Libero professionista	20	3	53	23	12	1	112
Lavoratore in proprio	2	5	91	127	67	11	303
Socio di cooperativa	2	-	16	21	1	-	40
Coadiuvante familiare	1	-	14	27	18	5	65
Altre attività	3.509	912	10.631	5.507	1.626	198	22.383
Dipendente o in altra posizione subordinata	3.014	805	9.138	4.090	957	133	18.137
Imprenditore e Libero professionista	379	52	392	109	48	7	987
Lavoratore in proprio	75	30	796	1.059	526	43	2.529
Socio di cooperativa	25	23	188	126	22	2	386
Coadiuvante familiare	16	2	117	123	73	13	344
Totale	3.673	956	12.144	8.156	3.384	546	28.859
Dipendente o in altra posizione subordinata	3.140	837	10.335	6.133	2.070	345	22.860
Imprenditore e Libero professionista	408	55	486	168	91	11	1.219
Lavoratore in proprio	80	38	965	1.491	1.006	148	3.728
Socio di cooperativa	27	23	211	159	31	4	455
Coadiuvante familiare	18	3	147	205	186	38	597

Tavola 1.13 - Occupati per posizione nella professione, sesso e numero di ore lavorate

ORE DI LAVORO EFFETTUATE	Dipendente o in altra posizione subordinata	Indipendente					Totale	Totale
		Imprenditore	Libero professionista	Lavoratore in proprio	Socio di cooperativa	Coadiuvante familiare		
TOTALE								
Nessuna	2.784	67	74	640	52	84	917	3.701
Meno di 12	1.807	96	153	727	52	77	1.105	2.912
Da 12 a 24	9.336	72	270	788	279	119	1.528	10.864
Da 25 a 35	5.981	114	395	1.215	109	105	1.938	7.919
Da 36 a 40	29.418	710	934	4.489	246	228	6.607	36.025
Oltre 40	14.952	1.406	1.138	10.231	321	498	13.594	28.546
Totale	64.278	2.465	2.964	18.090	1.059	1.111	25.689	89.967
MASCHI								
Nessuna	1.552	27	50	433	16	28	554	2.106
Meno di 12	996	71	95	542	32	21	761	1.757
Da 12 a 24	2.840	37	174	518	72	23	824	3.664
Da 25 a 35	2.862	58	260	845	45	33	1.241	4.103
Da 36 a 40	20.852	563	737	3.601	180	116	5.197	26.049
Oltre 40	12.316	1.172	966	8.423	259	293	11.113	23.429
Totale	41.418	1.928	2.282	14.362	604	514	19.690	61.108
FEMMINE								
Nessuna	1.232	40	24	207	36	56	363	1.595
Meno di 12	811	25	58	185	20	56	344	1.155
Da 12 a 24	6.496	35	96	270	207	96	704	7.200
Da 25 a 35	3.119	56	135	370	64	72	697	3.816
Da 36 a 40	8.566	147	197	888	66	112	1.410	9.976
Oltre 40	2.636	234	172	1.808	62	205	2.481	5.117
Totale	22.860	537	682	3.728	455	597	5.999	28.859

Tavola 1.14 - Popolazione residente non appartenente alle forze di lavoro per condizione professionale e non professionale, sesso e classe di età

CLASSI DI ETÀ	Studenti	Casalinghe/i	Ritirati/e dal lavoro	In altra condizione	Totale
TOTALE					
15-19	12.017	508	2	2.245	14.772
20-24	5.155	1.332	11	3.170	9.668
25-29	2.070	2.812	22	3.134	8.038
30-34	355	3.813	38	2.578	6.784
35-39	85	4.134	33	1.940	6.192
40-44	27	4.338	57	1.647	6.069
45-49	17	4.521	200	1.358	6.096
50-54	-	5.295	747	1.545	7.587
55-59	-	4.575	2.452	1.357	8.384
60-64	-	5.002	5.740	1.744	12.486
65 e più	-	13.863	27.443	8.682	49.988
Totale	19.726	50.193	36.745	29.400	136.064
MASCHI					
15-19	5.724	12	1	1.308	7.045
20-24	2.307	9	2	1.598	3.916
25-29	984	12	8	1.397	2.401
30-34	162	3	7	1.178	1.350
35-39	32	7	12	922	973
40-44	19	6	19	861	905
45-49	11	4	127	754	896
50-54	-	14	539	949	1.502
55-59	-	7	1.812	838	2.657
60-64	-	14	3.618	1.053	4.685
65 e più	-	87	18.785	2.610	21.482
Totale	9.239	175	24.930	13.468	47.812
FEMMINE					
15-19	6.293	496	1	937	7.727
20-24	2.848	1.323	9	1.572	5.752
25-29	1.086	2.800	14	1.737	5.637
30-34	193	3.810	31	1.400	5.434
35-39	53	4.127	21	1.018	5.219
40-44	8	4.332	38	786	5.164
45-49	6	4.517	73	604	5.200
50-54	-	5.281	208	596	6.085
55-59	-	4.568	640	519	5.727
60-64	-	4.988	2.122	691	7.801
65 e più	-	13.776	8.658	6.072	28.506
Totale	10.487	50.018	11.815	15.932	88.252

Tavola 1.15 - Popolazione residente non appartenente alle forze di lavoro per condizione professionale e non professionale, sesso e stato civile

STATO CIVILE	Studenti	Casalinghe/i	Ritirati/e dal lavoro	In altra condizione	Totale
TOTALE					
Celibi/nubili	19.385	2.667	2.437	11.631	36.120
Coniugati/e	328	39.520	27.284	11.922	79.054
<i>di cui separati/e di fatto</i>	3	144	101	159	407
Separati/e legalmente	9	267	220	301	797
Divorziati/e	3	216	287	252	758
Vedovi/e	1	7.523	6.517	5.294	19.335
Totale	19.726	50.193	36.745	29.400	136.064
MASCHI					
Celibi	9.177	40	882	6.349	16.448
Coniugati	61	77	21.430	6.387	27.955
<i>di cui separati di fatto</i>	1	1	66	90	158
Separati legalmente	1	3	154	143	301
Divorziati	-	4	143	107	254
Vedovi	-	51	2.321	482	2.854
Totale	9.239	175	24.930	13.468	47.812
FEMMINE					
Nubili	10.208	2.627	1.555	5.282	19.672
Coniugate	267	39.443	5.854	5.535	51.099
<i>di cui separate di fatto</i>	2	143	35	69	249
Separate legalmente	8	264	66	158	496
Divorziate	3	212	144	145	504
Vedove	1	7.472	4.196	4.812	16.481
Totale	10.487	50.018	11.815	15.932	88.252

Tavola 1.16 - Popolazione residente non appartenente alle forze di lavoro per condizione non professionale, sesso e grado di istruzione

GRADO DI ISTRUZIONE	Studenti	Casalinghe/i	Ritirati/e dal lavoro	In altra condizione	Totale
TOTALE					
LAUREA	191	894	2.082	1.082	4.249
<i>di cui con specializzazione e/o dottorato</i>	23	11	198	67	299
DIPLOMA UNIVERSITARIO O TERZIARIO DI TIPO NON UNIVERSITARIO	47	113	203	199	562
DIPLOMA DI SCUOLA SECONDARIA SUPERIORE	8.841	4.647	3.683	5.503	22.674
Maturità liceali	4.503	757	494	719	6.473
Altri diplomi di maturità (corso 4-5 anni)	3.756	2.853	2.577	3.999	13.185
Diploma scolastico di qualifica	582	1.037	612	785	3.016
LICENZA DI SCUOLA MEDIA INFERIORE O DI AVVIAMENTO PROFESSIONALE	10.095	14.767	4.960	9.040	38.862
LICENZA DI SCUOLA ELEMENTARE	409	19.613	14.217	7.046	41.285
ALFABETI PRIVI DI TITOLO DI STUDIO	143	8.236	8.699	4.162	21.240
ANALFABETI	-	1.923	2.901	2.368	7.192
Totale	19.726	50.193	36.745	29.400	136.064
MASCHI					
LAUREA	98	7	1.286	526	1.917
<i>di cui con specializzazione e/o dottorato</i>	13	-	154	37	204
DIPLOMA UNIVERSITARIO O TERZIARIO DI TIPO NON UNIVERSITARIO	14	-	72	61	147
DIPLOMA DI SCUOLA SECONDARIA SUPERIORE	3.937	16	2.115	2.316	8.384
Maturità liceali	1.914	3	386	302	2.605
Altri diplomi di maturità (corso 4-5 anni)	1.764	10	1.454	1.701	4.929
Diploma scolastico di qualifica	259	3	275	313	850
LICENZA DI SCUOLA MEDIA INFERIORE O DI AVVIAMENTO PROFESSIONALE	4.891	43	3.865	4.741	13.540
LICENZA DI SCUOLA ELEMENTARE	232	60	10.237	3.453	13.982
ALFABETI PRIVI DI TITOLO DI STUDIO	67	34	5.423	1.371	6.895
ANALFABETI	-	15	1.932	1.000	2.947
Totale	9.239	175	24.930	13.468	47.812
FEMMINE					
LAUREA	93	887	796	556	2.332
<i>di cui con specializzazione e/o dottorato</i>	10	11	44	30	95
DIPLOMA UNIVERSITARIO O TERZIARIO DI TIPO NON UNIVERSITARIO	33	113	131	138	415
DIPLOMA DI SCUOLA SECONDARIA SUPERIORE	4.904	4.631	1.568	3.187	14.290
Maturità liceali	2.589	754	108	417	3.868
Altri diplomi di maturità (corso 4-5 anni)	1.992	2.843	1.123	2.298	8.256
Diploma scolastico di qualifica	323	1.034	337	472	2.166
LICENZA DI SCUOLA MEDIA INFERIORE O DI AVVIAMENTO PROFESSIONALE	5.204	14.724	1.095	4.299	25.322
LICENZA DI SCUOLA ELEMENTARE	177	19.553	3.980	3.593	27.303
ALFABETI PRIVI DI TITOLO DI STUDIO	76	8.202	3.276	2.791	14.345
ANALFABETI	-	1.908	969	1.368	4.245
Totale	10.487	50.018	11.815	15.932	88.252

Tavola 1.17 - Popolazione residente che si è recata il mercoledì precedente la data del censimento al luogo abituale di studio per mezzo utilizzato, luogo di destinazione e tempo impiegato

LUOGO DI DESTINAZIONE E TEMPO IMPIEGATO (minuti)	Mezzo utilizzato								Totale	
	Treno, tram, metropolitana	Autobus urbano, filobus, corriera, autobus extraurbano	Autobus aziendale	Auto privata come		Motocicletta, ciclomotore, scooter	Bicicletta	Altro mezzo		A piedi
				conducente	passaggero					
Stesso Comune di dimora abituale	-	1.665	2.892	2.309	19.425	5.425	154	29	15.407	47.306
Fino a 15	-	664	1.885	1.703	17.877	4.977	145	20	14.851	42.122
Da 16 a 30	-	774	874	548	1.489	443	6	4	539	4.677
Da 31 a 45	-	140	100	41	49	5	2	3	10	350
Da 46 a 60	-	33	28	6	5	-	-	1	3	76
Oltre 60	-	54	5	11	5	-	1	1	4	81
<i>Di cui nel Comune capoluogo</i>	-	274	203	720	5.354	1.999	4	5	2.308	10.867
<i>Fino a 15</i>	-	88	97	514	4.838	1.836	4	3	2.214	9.594
<i>Da 16 a 30</i>	-	125	87	184	497	161	-	2	89	1.145
<i>Da 31 a 45</i>	-	38	11	21	16	2	-	-	2	90
<i>Da 46 a 60</i>	-	10	5	1	2	-	-	-	1	19
<i>Oltre 60</i>	-	13	3	-	1	-	-	-	2	19
Altro Comune della stessa Provincia	26	2.505	822	748	383	36	-	1	5	4.526
Fino a 15	-	210	124	129	143	18	-	-	5	629
Da 16 a 30	5	1.203	373	455	198	16	-	-	-	2.250
Da 31 a 45	13	736	244	147	33	2	-	-	-	1.175
Da 46 a 60	3	209	59	17	9	-	-	-	-	297
Oltre 60	5	147	22	-	-	-	-	1	-	175
<i>Di cui nel Comune capoluogo</i>	15	923	316	322	85	6	-	-	-	1.667
<i>Fino a 15</i>	-	15	3	28	17	2	-	-	-	65
<i>Da 16 a 30</i>	-	297	107	214	51	4	-	-	-	673
<i>Da 31 a 45</i>	10	407	162	75	14	-	-	-	-	668
<i>Da 46 a 60</i>	3	129	34	5	3	-	-	-	-	174
<i>Oltre 60</i>	2	75	10	-	-	-	-	-	-	87
Altra Provincia della stessa Regione	23	173	19	93	23	5	-	1	-	337
Fino a 15	-	5	1	4	-	-	-	-	-	10
Da 16 a 30	5	15	1	21	6	-	-	-	-	48
Da 31 a 45	7	7	1	17	6	-	-	-	-	38
Da 46 a 60	1	10	3	10	4	-	-	-	-	28
Oltre 60	10	136	13	41	7	5	-	1	-	213
<i>Di cui nel Comune capoluogo</i>	6	145	14	39	7	5	-	1	-	217
<i>Fino a 15</i>	-	-	-	-	-	-	-	-	-	-
<i>Da 16 a 30</i>	-	-	-	-	-	-	-	-	-	-
<i>Da 31 a 45</i>	-	4	-	3	3	-	-	-	-	10
<i>Da 46 a 60</i>	1	8	1	3	1	-	-	-	-	14
<i>Oltre 60</i>	5	133	13	33	3	5	-	1	-	193
Province di altre Regioni	-	-	-	-	-	-	-	-	-	-
Fino a 15	-	-	-	-	-	-	-	-	-	-
Da 16 a 30	-	-	-	-	-	-	-	-	-	-
Da 31 a 45	-	-	-	-	-	-	-	-	-	-
Da 46 a 60	-	-	-	-	-	-	-	-	-	-
Oltre 60	-	-	-	-	-	-	-	-	-	-
<i>Di cui nel Comune capoluogo</i>	-	-	-	-	-	-	-	-	-	-
<i>Fino a 15</i>	-	-	-	-	-	-	-	-	-	-
<i>Da 16 a 30</i>	-	-	-	-	-	-	-	-	-	-
<i>Da 31 a 45</i>	-	-	-	-	-	-	-	-	-	-
<i>Da 46 a 60</i>	-	-	-	-	-	-	-	-	-	-
<i>Oltre 60</i>	-	-	-	-	-	-	-	-	-	-
Esteri	-	-	-	-	-	-	-	-	-	-
Fino a 15	-	-	-	-	-	-	-	-	-	-
Da 16 a 30	-	-	-	-	-	-	-	-	-	-
Da 31 a 45	-	-	-	-	-	-	-	-	-	-
Da 46 a 60	-	-	-	-	-	-	-	-	-	-
Oltre 60	-	-	-	-	-	-	-	-	-	-
TOTALE	49	4.343	3.733	3.150	19.831	5.466	154	31	15.412	52.169
Fino a 15	-	879	2.010	1.836	18.020	4.995	145	20	14.856	42.761
Da 16 a 30	10	1.992	1.248	1.024	1.693	459	6	4	539	6.975
Da 31 a 45	20	883	345	205	88	7	2	3	10	1.563
Da 46 a 60	4	252	90	33	18	-	-	1	3	401
Oltre 60	15	337	40	52	12	5	1	3	4	469
<i>Di cui in un Comune capoluogo</i>	21	1.342	533	1.081	5.446	2.010	4	6	2.308	12.751
<i>Fino a 15</i>	-	103	100	542	4.855	1.838	4	3	2.214	9.659
<i>Da 16 a 30</i>	-	422	194	398	548	165	-	2	89	1.818
<i>Da 31 a 45</i>	10	449	173	99	33	2	-	-	2	768
<i>Da 46 a 60</i>	4	147	40	9	6	-	-	-	1	207
<i>Oltre 60</i>	7	221	26	33	4	5	-	1	2	299

Tavola 1.18 - Occupati che si sono recati il mercoledì precedente la data del censimento al luogo abituale di lavoro per mezzo utilizzato, attività economica, luogo di destinazione e tempo impiegato

LUOGO DI DESTINAZIONE E TEMPO IMPIEGATO (minuti)	Mezzo utilizzato								Totale	
	Treno, tram, metropolitana	Autobus urbano, filobus, corriera, autobus extraurbano	Autobus aziendale	Auto privata come		Motocicletta, ciclomotore, scooter	Bicicletta	Altro mezzo		A piedi
				conducente	passaggero					
AGRICOLTURA										
Stesso Comune di dimora abituale	1	18	64	7.579	1.421	322	38	50	1.042	10.535
Fino a 15	1	11	21	4.778	873	244	26	31	1.002	6.987
Da 16 a 30	-	7	26	2.551	480	74	10	16	33	3.197
Da 31 a 45	-	-	9	194	49	1	2	1	5	261
Da 46 a 60	-	-	7	36	16	3	-	1	1	64
Oltre 60	-	-	1	20	3	-	-	1	1	26
<i>Di cui nel Comune capoluogo</i>	<i>1</i>	<i>6</i>	<i>2</i>	<i>756</i>	<i>96</i>	<i>55</i>	<i>-</i>	<i>-</i>	<i>233</i>	<i>1.149</i>
<i>Fino a 15</i>	<i>1</i>	<i>3</i>	<i>1</i>	<i>437</i>	<i>60</i>	<i>44</i>	<i>-</i>	<i>-</i>	<i>227</i>	<i>773</i>
<i>Da 16 a 30</i>	<i>-</i>	<i>3</i>	<i>1</i>	<i>271</i>	<i>29</i>	<i>10</i>	<i>-</i>	<i>-</i>	<i>6</i>	<i>320</i>
<i>Da 31 a 45</i>	<i>-</i>	<i>-</i>	<i>-</i>	<i>38</i>	<i>7</i>	<i>-</i>	<i>-</i>	<i>-</i>	<i>-</i>	<i>45</i>
<i>Da 46 a 60</i>	<i>-</i>	<i>-</i>	<i>-</i>	<i>6</i>	<i>-</i>	<i>1</i>	<i>-</i>	<i>-</i>	<i>-</i>	<i>7</i>
<i>Oltre 60</i>	<i>-</i>	<i>-</i>	<i>-</i>	<i>4</i>	<i>-</i>	<i>-</i>	<i>-</i>	<i>-</i>	<i>-</i>	<i>4</i>
Altro Comune della stessa Provincia	1	22	108	2.765	566	78	7	16	13	3.576
Fino a 15	-	3	-	759	148	34	4	4	11	963
Da 16 a 30	1	7	31	1.634	326	42	2	9	2	2.054
Da 31 a 45	-	9	40	298	68	2	-	1	-	418
Da 46 a 60	-	1	33	61	19	-	1	2	-	117
Oltre 60	-	2	4	13	5	-	-	-	-	24
<i>Di cui nel Comune capoluogo</i>	<i>1</i>	<i>8</i>	<i>34</i>	<i>687</i>	<i>151</i>	<i>26</i>	<i>3</i>	<i>5</i>	<i>-</i>	<i>915</i>
<i>Fino a 15</i>	<i>-</i>	<i>-</i>	<i>-</i>	<i>243</i>	<i>56</i>	<i>14</i>	<i>3</i>	<i>2</i>	<i>-</i>	<i>318</i>
<i>Da 16 a 30</i>	<i>1</i>	<i>5</i>	<i>9</i>	<i>370</i>	<i>81</i>	<i>12</i>	<i>-</i>	<i>1</i>	<i>-</i>	<i>479</i>
<i>Da 31 a 45</i>	<i>-</i>	<i>3</i>	<i>10</i>	<i>62</i>	<i>9</i>	<i>-</i>	<i>-</i>	<i>1</i>	<i>-</i>	<i>85</i>
<i>Da 46 a 60</i>	<i>-</i>	<i>-</i>	<i>14</i>	<i>9</i>	<i>3</i>	<i>-</i>	<i>-</i>	<i>1</i>	<i>-</i>	<i>27</i>
<i>Oltre 60</i>	<i>-</i>	<i>-</i>	<i>1</i>	<i>3</i>	<i>2</i>	<i>-</i>	<i>-</i>	<i>-</i>	<i>-</i>	<i>6</i>
Altra Provincia della stessa Regione	2	-	3	320	54	3	-	3	1	386
Fino a 15	-	-	-	35	4	2	-	1	1	43
Da 16 a 30	-	-	-	172	25	1	-	1	-	199
Da 31 a 45	1	-	-	60	10	-	-	-	-	71
Da 46 a 60	-	-	3	30	7	-	-	-	-	40
Oltre 60	1	-	-	23	8	-	-	1	-	33
<i>Di cui nel Comune capoluogo</i>	<i>-</i>	<i>-</i>	<i>1</i>	<i>23</i>	<i>5</i>	<i>-</i>	<i>-</i>	<i>1</i>	<i>-</i>	<i>30</i>
<i>Fino a 15</i>	<i>-</i>	<i>-</i>	<i>-</i>	<i>-</i>	<i>-</i>	<i>-</i>	<i>-</i>	<i>-</i>	<i>-</i>	<i>-</i>
<i>Da 16 a 30</i>	<i>-</i>	<i>-</i>	<i>-</i>	<i>2</i>	<i>-</i>	<i>-</i>	<i>-</i>	<i>-</i>	<i>-</i>	<i>2</i>
<i>Da 31 a 45</i>	<i>-</i>	<i>-</i>	<i>-</i>	<i>9</i>	<i>-</i>	<i>-</i>	<i>-</i>	<i>-</i>	<i>-</i>	<i>9</i>
<i>Da 46 a 60</i>	<i>-</i>	<i>-</i>	<i>1</i>	<i>3</i>	<i>1</i>	<i>-</i>	<i>-</i>	<i>-</i>	<i>-</i>	<i>5</i>
<i>Oltre 60</i>	<i>-</i>	<i>-</i>	<i>-</i>	<i>9</i>	<i>4</i>	<i>-</i>	<i>-</i>	<i>1</i>	<i>-</i>	<i>14</i>
Province di altre Regioni	-	-	-	-	-	-	-	-	-	-
Fino a 15	-	-	-	-	-	-	-	-	-	-
Da 16 a 30	-	-	-	-	-	-	-	-	-	-
Da 31 a 45	-	-	-	-	-	-	-	-	-	-
Da 46 a 60	-	-	-	-	-	-	-	-	-	-
Oltre 60	-	-	-	-	-	-	-	-	-	-
<i>Di cui nel Comune capoluogo</i>	<i>-</i>	<i>-</i>	<i>-</i>	<i>-</i>	<i>-</i>	<i>-</i>	<i>-</i>	<i>-</i>	<i>-</i>	<i>-</i>
<i>Fino a 15</i>	<i>-</i>	<i>-</i>	<i>-</i>	<i>-</i>	<i>-</i>	<i>-</i>	<i>-</i>	<i>-</i>	<i>-</i>	<i>-</i>
<i>Da 16 a 30</i>	<i>-</i>	<i>-</i>	<i>-</i>	<i>-</i>	<i>-</i>	<i>-</i>	<i>-</i>	<i>-</i>	<i>-</i>	<i>-</i>
<i>Da 31 a 45</i>	<i>-</i>	<i>-</i>	<i>-</i>	<i>-</i>	<i>-</i>	<i>-</i>	<i>-</i>	<i>-</i>	<i>-</i>	<i>-</i>
<i>Da 46 a 60</i>	<i>-</i>	<i>-</i>	<i>-</i>	<i>-</i>	<i>-</i>	<i>-</i>	<i>-</i>	<i>-</i>	<i>-</i>	<i>-</i>
<i>Oltre 60</i>	<i>-</i>	<i>-</i>	<i>-</i>	<i>-</i>	<i>-</i>	<i>-</i>	<i>-</i>	<i>-</i>	<i>-</i>	<i>-</i>
Estero	-	-	-	-	-	-	-	-	-	-
Fino a 15	-	-	-	-	-	-	-	-	-	-
Da 16 a 30	-	-	-	-	-	-	-	-	-	-
Da 31 a 45	-	-	-	-	-	-	-	-	-	-
Da 46 a 60	-	-	-	-	-	-	-	-	-	-
Oltre 60	-	-	-	-	-	-	-	-	-	-
TOTALE	4	40	175	10.664	2.041	403	45	69	1.056	14.497
Fino a 15	1	14	21	5.572	1.025	280	30	36	1.014	7.993
Da 16 a 30	1	14	57	4.357	831	117	12	26	35	5.450
Da 31 a 45	1	9	49	552	127	3	2	2	5	750
Da 46 a 60	-	1	43	127	42	3	1	3	1	221
Oltre 60	1	2	5	56	16	-	-	2	1	83
<i>Di cui in un Comune capoluogo</i>	<i>2</i>	<i>14</i>	<i>37</i>	<i>1.466</i>	<i>252</i>	<i>81</i>	<i>3</i>	<i>6</i>	<i>233</i>	<i>2.094</i>
<i>Fino a 15</i>	<i>1</i>	<i>3</i>	<i>1</i>	<i>680</i>	<i>116</i>	<i>58</i>	<i>3</i>	<i>2</i>	<i>227</i>	<i>1.091</i>
<i>Da 16 a 30</i>	<i>1</i>	<i>8</i>	<i>10</i>	<i>643</i>	<i>110</i>	<i>22</i>	<i>-</i>	<i>1</i>	<i>6</i>	<i>801</i>
<i>Da 31 a 45</i>	<i>-</i>	<i>3</i>	<i>10</i>	<i>109</i>	<i>16</i>	<i>-</i>	<i>-</i>	<i>1</i>	<i>-</i>	<i>139</i>
<i>Da 46 a 60</i>	<i>-</i>	<i>-</i>	<i>15</i>	<i>18</i>	<i>4</i>	<i>1</i>	<i>-</i>	<i>1</i>	<i>-</i>	<i>39</i>
<i>Oltre 60</i>	<i>-</i>	<i>-</i>	<i>1</i>	<i>16</i>	<i>6</i>	<i>-</i>	<i>-</i>	<i>1</i>	<i>-</i>	<i>24</i>

Tavola 1.18 segue - Occupati che si sono recati il mercoledì precedente la data del censimento al luogo abituale di lavoro per mezzo utilizzato, attività economica, luogo di destinazione e tempo impiegato

LUOGO DI DESTINAZIONE E TEMPO IMPIEGATO (minuti)	Mezzo utilizzato								Totale	
	Treno, tram, metropolitana	Autobus urbano, filobus, corriera, autobus extraurbano	Autobus aziendale	Auto privata come		Motocicletta, ciclomotore, scooter	Bicicletta	Altro mezzo		A piedi
				conducente	passaggero					
INDUSTRIA										
Stesso Comune di dimora abituale	-	27	65	9.120	755	556	52	45	1.034	11.654
Fino a 15	-	15	22	6.962	493	476	47	19	1.002	9.036
Da 16 a 30	-	8	26	1.897	211	80	5	17	25	2.269
Da 31 a 45	-	2	6	167	34	-	-	4	1	214
Da 46 a 60	-	-	5	35	12	-	-	-	1	53
Oltre 60	-	2	6	59	5	-	-	5	5	82
<i>Di cui nel Comune capoluogo</i>	-	13	15	3.269	179	199	2	8	250	3.935
<i>Fino a 15</i>	-	9	4	2.615	138	171	2	1	237	3.177
<i>Da 16 a 30</i>	-	1	7	568	33	28	-	5	10	652
<i>Da 31 a 45</i>	-	1	-	49	7	-	-	1	-	58
<i>Da 46 a 60</i>	-	-	2	11	-	-	-	-	-	13
<i>Oltre 60</i>	-	2	2	26	1	-	-	1	3	35
Altro Comune della stessa Provincia	4	18	22	1.916	139	25	-	8	2	2.134
Fino a 15	-	1	2	464	28	19	-	1	2	517
Da 16 a 30	2	6	5	1.140	91	6	-	6	-	1.256
Da 31 a 45	1	6	11	257	15	-	-	1	-	291
Da 46 a 60	1	1	2	44	4	-	-	-	-	52
Oltre 60	-	4	2	11	1	-	-	-	-	18
<i>Di cui nel Comune capoluogo</i>	3	8	7	917	55	1	-	4	1	996
<i>Fino a 15</i>	-	-	-	75	5	-	-	1	1	82
<i>Da 16 a 30</i>	1	3	1	648	42	1	-	3	-	699
<i>Da 31 a 45</i>	1	2	4	167	5	-	-	-	-	179
<i>Da 46 a 60</i>	1	-	1	21	3	-	-	-	-	26
<i>Oltre 60</i>	-	3	1	6	-	-	-	-	-	10
Altra Provincia della stessa Regione	38	9	7	300	26	4	-	4	-	388
Fino a 15	-	-	-	15	-	-	-	-	-	15
Da 16 a 30	4	-	1	85	4	1	-	-	-	95
Da 31 a 45	13	-	1	50	7	-	-	-	-	71
Da 46 a 60	9	-	1	50	3	-	-	-	-	63
Oltre 60	12	9	4	100	12	3	-	4	-	144
<i>Di cui nel Comune capoluogo</i>	3	7	1	69	6	3	-	-	-	89
<i>Fino a 15</i>	-	-	-	-	-	-	-	-	-	-
<i>Da 16 a 30</i>	-	-	-	3	-	-	-	-	-	3
<i>Da 31 a 45</i>	1	-	-	6	1	-	-	-	-	8
<i>Da 46 a 60</i>	1	-	-	7	-	-	-	-	-	8
<i>Oltre 60</i>	1	7	1	53	5	3	-	-	-	70
Province di altre Regioni	-	-	-	-	-	-	-	-	-	-
Fino a 15	-	-	-	-	-	-	-	-	-	-
Da 16 a 30	-	-	-	-	-	-	-	-	-	-
Da 31 a 45	-	-	-	-	-	-	-	-	-	-
Da 46 a 60	-	-	-	-	-	-	-	-	-	-
Oltre 60	-	-	-	-	-	-	-	-	-	-
<i>Di cui nel Comune capoluogo</i>	-	-	-	-	-	-	-	-	-	-
<i>Fino a 15</i>	-	-	-	-	-	-	-	-	-	-
<i>Da 16 a 30</i>	-	-	-	-	-	-	-	-	-	-
<i>Da 31 a 45</i>	-	-	-	-	-	-	-	-	-	-
<i>Da 46 a 60</i>	-	-	-	-	-	-	-	-	-	-
<i>Oltre 60</i>	-	-	-	-	-	-	-	-	-	-
Estero	-	-	-	-	-	-	-	-	-	-
Fino a 15	-	-	-	-	-	-	-	-	-	-
Da 16 a 30	-	-	-	-	-	-	-	-	-	-
Da 31 a 45	-	-	-	-	-	-	-	-	-	-
Da 46 a 60	-	-	-	-	-	-	-	-	-	-
Oltre 60	-	-	-	-	-	-	-	-	-	-
TOTALE	42	54	94	11.336	920	585	52	57	1.036	14.176
Fino a 15	-	16	24	7.441	521	495	47	20	1.004	9.568
Da 16 a 30	6	14	32	3.122	306	87	5	23	25	3.620
Da 31 a 45	14	8	18	474	56	-	-	5	1	576
Da 46 a 60	10	1	8	129	19	-	-	-	1	168
Oltre 60	12	15	12	170	18	3	-	9	5	244
<i>Di cui in un Comune capoluogo</i>	6	28	23	4.255	240	203	2	12	251	5.020
<i>Fino a 15</i>	-	9	4	2.690	143	171	2	2	238	3.259
<i>Da 16 a 30</i>	1	4	8	1.219	75	29	-	8	10	1.354
<i>Da 31 a 45</i>	2	3	4	222	13	-	-	1	-	245
<i>Da 46 a 60</i>	2	-	3	39	3	-	-	-	-	47
<i>Oltre 60</i>	1	12	4	85	6	3	-	1	3	115

Tavola 1.18 segue - Occupati che si sono recati il mercoledì precedente la data del censimento al luogo abituale di lavoro per mezzo utilizzato, attività economica, luogo di destinazione e tempo impiegato

LUOGO DI DESTINAZIONE E TEMPO IMPIEGATO (minuti)	Mezzo utilizzato								Totale	
	Treno, tram, metropolitana	Autobus urbano, filobus, corriera, autobus extraurbano	Autobus aziendale	Auto privata come		Motocicletta, ciclomotore, scooter	Bicicletta	Altro mezzo		A piedi
				conducente	passaggero					
ALTRE ATTIVITÀ										
Stesso Comune di dimora abituale	1	202	58	24.322	1.863	1.320	115	80	5.915	33.876
Fino a 15	-	93	28	20.366	1.546	1.210	103	37	5.716	29.099
Da 16 a 30	1	84	20	3.603	285	105	12	17	185	4.312
Da 31 a 45	-	13	5	241	24	5	-	10	7	305
Da 46 a 60	-	7	3	39	2	-	-	5	1	57
Oltre 60	-	5	2	73	6	-	-	11	6	103
<i>Di cui nel Comune capoluogo</i>	<i>1</i>	<i>103</i>	<i>16</i>	<i>9.104</i>	<i>628</i>	<i>557</i>	<i>5</i>	<i>11</i>	<i>1.325</i>	<i>11.750</i>
<i>Fino a 15</i>	<i>-</i>	<i>39</i>	<i>8</i>	<i>7.597</i>	<i>517</i>	<i>515</i>	<i>5</i>	<i>7</i>	<i>1.254</i>	<i>9.942</i>
<i>Da 16 a 30</i>	<i>1</i>	<i>47</i>	<i>6</i>	<i>1.376</i>	<i>103</i>	<i>38</i>	<i>-</i>	<i>2</i>	<i>66</i>	<i>1.639</i>
<i>Da 31 a 45</i>	<i>-</i>	<i>10</i>	<i>1</i>	<i>92</i>	<i>6</i>	<i>4</i>	<i>-</i>	<i>-</i>	<i>4</i>	<i>117</i>
<i>Da 46 a 60</i>	<i>-</i>	<i>4</i>	<i>1</i>	<i>9</i>	<i>-</i>	<i>-</i>	<i>-</i>	<i>-</i>	<i>-</i>	<i>14</i>
<i>Oltre 60</i>	<i>-</i>	<i>3</i>	<i>-</i>	<i>30</i>	<i>2</i>	<i>-</i>	<i>-</i>	<i>2</i>	<i>1</i>	<i>38</i>
Altro Comune della stessa Provincia	37	131	32	5.916	377	21	-	13	17	6.544
Fino a 15	-	11	2	1.139	97	10	-	3	13	1.275
Da 16 a 30	10	48	14	3.624	220	10	-	7	3	3.936
Da 31 a 45	11	42	6	961	44	1	-	-	-	1.065
Da 46 a 60	11	23	6	152	14	-	-	1	-	207
Oltre 60	5	7	4	40	2	-	-	2	1	61
<i>Di cui nel Comune capoluogo</i>	<i>29</i>	<i>74</i>	<i>13</i>	<i>2.208</i>	<i>139</i>	<i>7</i>	<i>-</i>	<i>6</i>	<i>8</i>	<i>2.484</i>
<i>Fino a 15</i>	<i>-</i>	<i>4</i>	<i>-</i>	<i>199</i>	<i>23</i>	<i>3</i>	<i>-</i>	<i>2</i>	<i>5</i>	<i>236</i>
<i>Da 16 a 30</i>	<i>7</i>	<i>26</i>	<i>6</i>	<i>1.510</i>	<i>96</i>	<i>4</i>	<i>-</i>	<i>4</i>	<i>3</i>	<i>1.656</i>
<i>Da 31 a 45</i>	<i>10</i>	<i>27</i>	<i>5</i>	<i>450</i>	<i>18</i>	<i>-</i>	<i>-</i>	<i>-</i>	<i>-</i>	<i>510</i>
<i>Da 46 a 60</i>	<i>9</i>	<i>17</i>	<i>1</i>	<i>40</i>	<i>2</i>	<i>-</i>	<i>-</i>	<i>-</i>	<i>-</i>	<i>69</i>
<i>Oltre 60</i>	<i>3</i>	<i>-</i>	<i>1</i>	<i>9</i>	<i>-</i>	<i>-</i>	<i>-</i>	<i>-</i>	<i>-</i>	<i>13</i>
Altra Provincia della stessa Regione	45	33	9	712	47	3	-	8	-	857
Fino a 15	-	2	-	31	1	1	-	-	-	35
Da 16 a 30	3	-	1	165	8	-	-	1	-	178
Da 31 a 45	4	-	2	141	5	-	-	3	-	155
Da 46 a 60	9	1	3	99	7	1	-	-	-	120
Oltre 60	29	30	3	276	26	1	-	4	-	369
<i>Di cui nel Comune capoluogo</i>	<i>29</i>	<i>29</i>	<i>5</i>	<i>225</i>	<i>15</i>	<i>1</i>	<i>-</i>	<i>2</i>	<i>-</i>	<i>306</i>
<i>Fino a 15</i>	<i>-</i>	<i>-</i>	<i>-</i>	<i>-</i>	<i>-</i>	<i>-</i>	<i>-</i>	<i>-</i>	<i>-</i>	<i>-</i>
<i>Da 16 a 30</i>	<i>-</i>	<i>-</i>	<i>-</i>	<i>6</i>	<i>-</i>	<i>-</i>	<i>-</i>	<i>-</i>	<i>-</i>	<i>6</i>
<i>Da 31 a 45</i>	<i>-</i>	<i>-</i>	<i>-</i>	<i>24</i>	<i>-</i>	<i>-</i>	<i>-</i>	<i>-</i>	<i>-</i>	<i>24</i>
<i>Da 46 a 60</i>	<i>7</i>	<i>1</i>	<i>2</i>	<i>29</i>	<i>2</i>	<i>-</i>	<i>-</i>	<i>-</i>	<i>-</i>	<i>41</i>
<i>Oltre 60</i>	<i>22</i>	<i>28</i>	<i>3</i>	<i>166</i>	<i>13</i>	<i>1</i>	<i>-</i>	<i>2</i>	<i>-</i>	<i>235</i>
Province di altre Regioni	-	-	-	-	-	-	-	-	-	-
Fino a 15	-	-	-	-	-	-	-	-	-	-
Da 16 a 30	-	-	-	-	-	-	-	-	-	-
Da 31 a 45	-	-	-	-	-	-	-	-	-	-
Da 46 a 60	-	-	-	-	-	-	-	-	-	-
Oltre 60	-	-	-	-	-	-	-	-	-	-
<i>Di cui nel Comune capoluogo</i>	<i>-</i>	<i>-</i>	<i>-</i>	<i>-</i>	<i>-</i>	<i>-</i>	<i>-</i>	<i>-</i>	<i>-</i>	<i>-</i>
<i>Fino a 15</i>	<i>-</i>	<i>-</i>	<i>-</i>	<i>-</i>	<i>-</i>	<i>-</i>	<i>-</i>	<i>-</i>	<i>-</i>	<i>-</i>
<i>Da 16 a 30</i>	<i>-</i>	<i>-</i>	<i>-</i>	<i>-</i>	<i>-</i>	<i>-</i>	<i>-</i>	<i>-</i>	<i>-</i>	<i>-</i>
<i>Da 31 a 45</i>	<i>-</i>	<i>-</i>	<i>-</i>	<i>-</i>	<i>-</i>	<i>-</i>	<i>-</i>	<i>-</i>	<i>-</i>	<i>-</i>
<i>Da 46 a 60</i>	<i>-</i>	<i>-</i>	<i>-</i>	<i>-</i>	<i>-</i>	<i>-</i>	<i>-</i>	<i>-</i>	<i>-</i>	<i>-</i>
<i>Oltre 60</i>	<i>-</i>	<i>-</i>	<i>-</i>	<i>-</i>	<i>-</i>	<i>-</i>	<i>-</i>	<i>-</i>	<i>-</i>	<i>-</i>
Estero	-	-	-	-	-	-	-	-	-	-
Fino a 15	-	-	-	-	-	-	-	-	-	-
Da 16 a 30	-	-	-	-	-	-	-	-	-	-
Da 31 a 45	-	-	-	-	-	-	-	-	-	-
Da 46 a 60	-	-	-	-	-	-	-	-	-	-
Oltre 60	-	-	-	-	-	-	-	-	-	-
TOTALE	83	366	99	30.950	2.287	1.344	115	101	5.932	41.277
Fino a 15	-	106	30	21.536	1.644	1.221	103	40	5.729	30.409
Da 16 a 30	14	132	35	7.392	513	115	12	25	188	8.426
Da 31 a 45	15	55	13	1.343	73	6	-	13	7	1.525
Da 46 a 60	20	31	12	290	23	1	-	6	1	384
Oltre 60	34	42	9	389	34	1	-	17	7	533
<i>Di cui in un Comune capoluogo</i>	<i>59</i>	<i>206</i>	<i>34</i>	<i>11.537</i>	<i>782</i>	<i>565</i>	<i>5</i>	<i>19</i>	<i>1.333</i>	<i>14.540</i>
<i>Fino a 15</i>	<i>-</i>	<i>43</i>	<i>8</i>	<i>7.796</i>	<i>540</i>	<i>518</i>	<i>5</i>	<i>9</i>	<i>1.259</i>	<i>10.178</i>
<i>Da 16 a 30</i>	<i>8</i>	<i>73</i>	<i>12</i>	<i>2.892</i>	<i>199</i>	<i>42</i>	<i>-</i>	<i>6</i>	<i>69</i>	<i>3.301</i>
<i>Da 31 a 45</i>	<i>10</i>	<i>37</i>	<i>6</i>	<i>566</i>	<i>24</i>	<i>4</i>	<i>-</i>	<i>-</i>	<i>4</i>	<i>651</i>
<i>Da 46 a 60</i>	<i>16</i>	<i>22</i>	<i>4</i>	<i>78</i>	<i>4</i>	<i>-</i>	<i>-</i>	<i>-</i>	<i>-</i>	<i>124</i>
<i>Oltre 60</i>	<i>25</i>	<i>31</i>	<i>4</i>	<i>205</i>	<i>15</i>	<i>1</i>	<i>-</i>	<i>4</i>	<i>1</i>	<i>286</i>

Tavola 1.18 segue - Occupati che si sono recati il mercoledì precedente la data del censimento al luogo abituale di lavoro per mezzo utilizzato, attività economica, luogo di destinazione e tempo impiegato

LUOGO DI DESTINAZIONE E TEMPO IMPIEGATO (minuti)	Mezzo utilizzato								Totale	
	Treno, tram, metropolitana	Autobus urbano, filobus, corriera, autobus extraurbano	Autobus aziendale	Auto privata come		Motocicletta, ciclomotore, scooter	Bicicletta	Altro mezzo		A piedi
				conducente	passaggero					
	TOTALE									
Stesso Comune di dimora abituale	2	247	187	41.021	4.039	2.198	205	175	7.991	56.065
Fino a 15	1	119	71	32.106	2.912	1.930	176	87	7.720	45.122
Da 16 a 30	1	99	72	8.051	976	259	27	50	243	9.778
Da 31 a 45	-	15	20	602	107	6	2	15	13	780
Da 46 a 60	-	7	15	110	30	3	-	6	3	174
Oltre 60	-	7	9	152	14	-	-	17	12	211
<i>Di cui nel Comune capoluogo</i>	<i>2</i>	<i>122</i>	<i>33</i>	<i>13.129</i>	<i>903</i>	<i>811</i>	<i>7</i>	<i>19</i>	<i>1.808</i>	<i>16.834</i>
<i>Fino a 15</i>	<i>1</i>	<i>51</i>	<i>13</i>	<i>10.649</i>	<i>715</i>	<i>730</i>	<i>7</i>	<i>8</i>	<i>1.718</i>	<i>13.892</i>
<i>Da 16 a 30</i>	<i>1</i>	<i>51</i>	<i>14</i>	<i>2.215</i>	<i>165</i>	<i>76</i>	<i>-</i>	<i>7</i>	<i>82</i>	<i>2.611</i>
<i>Da 31 a 45</i>	<i>-</i>	<i>11</i>	<i>1</i>	<i>179</i>	<i>20</i>	<i>4</i>	<i>-</i>	<i>1</i>	<i>4</i>	<i>220</i>
<i>Da 46 a 60</i>	<i>-</i>	<i>4</i>	<i>3</i>	<i>26</i>	<i>-</i>	<i>1</i>	<i>-</i>	<i>-</i>	<i>-</i>	<i>34</i>
<i>Oltre 60</i>	<i>-</i>	<i>5</i>	<i>2</i>	<i>60</i>	<i>3</i>	<i>-</i>	<i>-</i>	<i>3</i>	<i>4</i>	<i>77</i>
Altro Comune della stessa Provincia	42	171	162	10.597	1.082	124	7	37	32	12.254
Fino a 15	-	15	4	2.362	273	63	4	8	26	2.755
Da 16 a 30	13	61	50	6.398	637	58	2	22	5	7.246
Da 31 a 45	12	57	57	1.516	127	3	-	2	-	1.774
Da 46 a 60	12	25	41	257	37	-	1	3	-	376
Oltre 60	5	13	10	64	8	-	-	2	1	103
<i>Di cui nel Comune capoluogo</i>	<i>33</i>	<i>90</i>	<i>54</i>	<i>3.812</i>	<i>345</i>	<i>34</i>	<i>3</i>	<i>15</i>	<i>9</i>	<i>4.395</i>
<i>Fino a 15</i>	<i>-</i>	<i>4</i>	<i>-</i>	<i>517</i>	<i>84</i>	<i>17</i>	<i>3</i>	<i>5</i>	<i>6</i>	<i>636</i>
<i>Da 16 a 30</i>	<i>9</i>	<i>34</i>	<i>16</i>	<i>2.528</i>	<i>219</i>	<i>17</i>	<i>-</i>	<i>8</i>	<i>3</i>	<i>2.834</i>
<i>Da 31 a 45</i>	<i>11</i>	<i>32</i>	<i>19</i>	<i>679</i>	<i>32</i>	<i>-</i>	<i>-</i>	<i>1</i>	<i>-</i>	<i>774</i>
<i>Da 46 a 60</i>	<i>10</i>	<i>17</i>	<i>16</i>	<i>70</i>	<i>8</i>	<i>-</i>	<i>-</i>	<i>1</i>	<i>-</i>	<i>122</i>
<i>Oltre 60</i>	<i>3</i>	<i>3</i>	<i>3</i>	<i>18</i>	<i>2</i>	<i>-</i>	<i>-</i>	<i>-</i>	<i>-</i>	<i>29</i>
Altra Provincia della stessa Regione	85	42	19	1.332	127	10	-	15	1	1.631
Fino a 15	-	2	-	81	5	3	-	1	1	93
Da 16 a 30	7	-	2	422	37	2	-	2	-	472
Da 31 a 45	18	-	3	251	22	-	-	3	-	297
Da 46 a 60	18	1	7	179	17	1	-	-	-	223
Oltre 60	42	39	7	399	46	4	-	9	-	546
<i>Di cui nel Comune capoluogo</i>	<i>32</i>	<i>36</i>	<i>7</i>	<i>317</i>	<i>26</i>	<i>4</i>	<i>-</i>	<i>3</i>	<i>-</i>	<i>425</i>
<i>Fino a 15</i>	<i>-</i>	<i>-</i>	<i>-</i>	<i>-</i>	<i>-</i>	<i>-</i>	<i>-</i>	<i>-</i>	<i>-</i>	<i>-</i>
<i>Da 16 a 30</i>	<i>-</i>	<i>-</i>	<i>-</i>	<i>11</i>	<i>-</i>	<i>-</i>	<i>-</i>	<i>-</i>	<i>-</i>	<i>11</i>
<i>Da 31 a 45</i>	<i>1</i>	<i>-</i>	<i>-</i>	<i>39</i>	<i>1</i>	<i>-</i>	<i>-</i>	<i>-</i>	<i>-</i>	<i>41</i>
<i>Da 46 a 60</i>	<i>8</i>	<i>1</i>	<i>3</i>	<i>39</i>	<i>3</i>	<i>-</i>	<i>-</i>	<i>-</i>	<i>-</i>	<i>54</i>
<i>Oltre 60</i>	<i>23</i>	<i>35</i>	<i>4</i>	<i>228</i>	<i>22</i>	<i>4</i>	<i>-</i>	<i>3</i>	<i>-</i>	<i>319</i>
Province di altre Regioni	-	-	-	-	-	-	-	-	-	-
Fino a 15	-	-	-	-	-	-	-	-	-	-
Da 16 a 30	-	-	-	-	-	-	-	-	-	-
Da 31 a 45	-	-	-	-	-	-	-	-	-	-
Da 46 a 60	-	-	-	-	-	-	-	-	-	-
Oltre 60	-	-	-	-	-	-	-	-	-	-
<i>Di cui nel Comune capoluogo</i>	<i>-</i>	<i>-</i>	<i>-</i>	<i>-</i>	<i>-</i>	<i>-</i>	<i>-</i>	<i>-</i>	<i>-</i>	<i>-</i>
<i>Fino a 15</i>	<i>-</i>	<i>-</i>	<i>-</i>	<i>-</i>	<i>-</i>	<i>-</i>	<i>-</i>	<i>-</i>	<i>-</i>	<i>-</i>
<i>Da 16 a 30</i>	<i>-</i>	<i>-</i>	<i>-</i>	<i>-</i>	<i>-</i>	<i>-</i>	<i>-</i>	<i>-</i>	<i>-</i>	<i>-</i>
<i>Da 31 a 45</i>	<i>-</i>	<i>-</i>	<i>-</i>	<i>-</i>	<i>-</i>	<i>-</i>	<i>-</i>	<i>-</i>	<i>-</i>	<i>-</i>
<i>Da 46 a 60</i>	<i>-</i>	<i>-</i>	<i>-</i>	<i>-</i>	<i>-</i>	<i>-</i>	<i>-</i>	<i>-</i>	<i>-</i>	<i>-</i>
<i>Oltre 60</i>	<i>-</i>	<i>-</i>	<i>-</i>	<i>-</i>	<i>-</i>	<i>-</i>	<i>-</i>	<i>-</i>	<i>-</i>	<i>-</i>
Estero	-	-	-	-	-	-	-	-	-	-
Fino a 15	-	-	-	-	-	-	-	-	-	-
Da 16 a 30	-	-	-	-	-	-	-	-	-	-
Da 31 a 45	-	-	-	-	-	-	-	-	-	-
Da 46 a 60	-	-	-	-	-	-	-	-	-	-
Oltre 60	-	-	-	-	-	-	-	-	-	-
TOTALE	129	460	368	52.950	5.248	2.332	212	227	8.024	69.950
Fino a 15	1	136	75	34.549	3.190	1.996	180	96	7.747	47.970
Da 16 a 30	21	160	124	14.871	1.650	319	29	74	248	17.496
Da 31 a 45	30	72	80	2.369	256	9	2	20	13	2.851
Da 46 a 60	30	33	63	546	84	4	1	9	3	773
Oltre 60	47	59	26	615	68	4	-	28	13	860
<i>Di cui in un Comune capoluogo</i>	<i>67</i>	<i>248</i>	<i>94</i>	<i>17.258</i>	<i>1.274</i>	<i>849</i>	<i>10</i>	<i>37</i>	<i>1.817</i>	<i>21.654</i>
<i>Fino a 15</i>	<i>1</i>	<i>55</i>	<i>13</i>	<i>11.166</i>	<i>799</i>	<i>747</i>	<i>10</i>	<i>13</i>	<i>1.724</i>	<i>14.528</i>
<i>Da 16 a 30</i>	<i>10</i>	<i>85</i>	<i>30</i>	<i>4.754</i>	<i>384</i>	<i>93</i>	<i>-</i>	<i>15</i>	<i>85</i>	<i>5.456</i>
<i>Da 31 a 45</i>	<i>12</i>	<i>43</i>	<i>20</i>	<i>897</i>	<i>53</i>	<i>4</i>	<i>-</i>	<i>2</i>	<i>4</i>	<i>1.035</i>
<i>Da 46 a 60</i>	<i>18</i>	<i>22</i>	<i>22</i>	<i>135</i>	<i>11</i>	<i>1</i>	<i>-</i>	<i>1</i>	<i>-</i>	<i>210</i>
<i>Oltre 60</i>	<i>26</i>	<i>43</i>	<i>9</i>	<i>306</i>	<i>27</i>	<i>4</i>	<i>-</i>	<i>6</i>	<i>4</i>	<i>425</i>

Tavola 1.19 - Popolazione residente per utilizzo di uno o più alloggi o convivenze diversi da quello di dimora abituale, durata dell'utilizzo, sesso e classe di età

CLASSI DI ETÀ	Utilizzo di uno o più alloggi o convivenze diversi da quello di dimora abituale					Totale
	Non ha utilizzato	Ha utilizzato				
		Durata dell'utilizzo				
		Fino a 90 giorni	Da 91 a 180 giorni	Da 181 a 270 giorni	Da 271 a 365 giorni	
TOTALE						
Meno di 15	45.506	2.271	813	770	1.053	4.907
15-24	30.240	2.111	1.754	2.503	1.798	8.166
25-34	36.249	2.521	1.634	2.152	2.360	8.667
35-44	36.868	1.971	935	961	1.374	5.241
45-54	33.127	1.710	737	725	876	4.048
55-64	27.796	1.562	531	450	559	3.102
65-74	25.643	1.363	466	389	482	2.700
75 e più	20.397	1.153	390	402	662	2.607
Totale	255.826	14.662	7.260	8.352	9.164	39.438
MASCHI						
Meno di 15	23.372	1.185	425	398	521	2.529
15-24	14.985	1.193	927	1.289	1.063	4.472
25-34	17.631	1.362	913	1.260	1.436	4.971
35-44	17.859	999	575	598	882	3.054
45-54	15.738	829	438	454	522	2.243
55-64	13.142	768	294	242	305	1.609
65-74	11.731	673	218	169	230	1.290
75 e più	8.518	435	136	162	205	938
Totale	122.976	7.444	3.926	4.572	5.164	21.106
FEMMINE						
Meno di 15	22.134	1.086	388	372	532	2.378
15-24	15.255	918	827	1.214	735	3.694
25-34	18.618	1.159	721	892	924	3.696
35-44	19.009	972	360	363	492	2.187
45-54	17.389	881	299	271	354	1.805
55-64	14.654	794	237	208	254	1.493
65-74	13.912	690	248	220	252	1.410
75 e più	11.879	718	254	240	457	1.669
Totale	132.850	7.218	3.334	3.780	4.000	18.332

Tavola 1.20 - Popolazione residente che ha vissuto per più di 90 giorni in uno o più alloggi o convivenze diversi da quello di dimora abituale, motivo principale dell'utilizzo, sesso, durata dell'utilizzo e classe di età

CLASSI DI ETÀ	Motivo principale dell'utilizzo di uno o più alloggi o convivenze diversi da quello di dimora abituale						Totale
	Lavoro	Studio	Presenza di familiari	Vacanza	Precedente dimora abituale (trasferimento di residenza)	Altro	
TOTALE							
Da 91 a 180 giorni	1.230	1.341	1.474	1.398	920	897	7.260
Meno di 15	-	30	276	243	197	67	813
15-24	154	948	172	122	133	225	1.754
25-34	464	350	279	167	253	121	1.634
35-44	296	10	164	200	166	99	935
45-54	213	-	128	224	75	97	737
55-64	86	3	120	187	41	94	531
65-74	14	-	148	170	30	104	466
75 e più	3	-	187	85	25	90	390
Da 181 a 270 giorni	1.746	2.367	1.431	926	1.131	751	8.352
Meno di 15	-	65	299	129	218	59	770
15-24	198	1.630	190	80	195	210	2.503
25-34	683	648	244	86	375	116	2.152
35-44	411	19	155	129	175	72	961
45-54	310	3	112	164	81	55	725
55-64	116	1	110	132	41	50	450
65-74	20	-	124	125	29	91	389
75 e più	8	1	197	81	17	98	402
Da 271 a 365 giorni	2.219	1.016	2.290	628	1.461	1.550	9.164
Meno di 15	-	57	490	78	278	150	1.053
15-24	300	619	300	62	219	298	1.798
25-34	868	322	351	52	497	270	2.360
35-44	576	16	274	88	230	190	1.374
45-54	285	1	218	142	99	131	876
55-64	130	-	149	104	65	111	559
65-74	43	-	170	57	42	170	482
75 e più	17	1	338	45	31	230	662
Totale	5.195	4.724	5.195	2.952	3.512	3.198	24.776
Meno di 15	-	152	1.065	450	693	276	2.636
15-24	652	3.197	662	264	547	733	6.055
25-34	2.015	1.320	874	305	1.125	507	6.146
35-44	1.283	45	593	417	571	361	3.270
45-54	808	4	458	530	255	283	2.338
55-64	332	4	379	423	147	255	1.540
65-74	77	-	442	352	101	365	1.337
75 e più	28	2	722	211	73	418	1.454

Tavola 1.20 segue - Popolazione residente che ha vissuto per più di 90 giorni in uno o più alloggi o convivenze diversi da quello di dimora abituale, motivo principale dell'utilizzo, sesso, durata dell'utilizzo e classe di età

CLASSI DI ETÀ	Motivo principale dell'utilizzo di uno o più alloggi o convivenze diversi da quello di dimora abituale						Totale
	Lavoro	Studio	Presenza di familiari	Vacanza	Precedente dimora abituale (trasferimento di residenza)	Altro	
MASCHI							
Da 91 a 180 giorni	952	608	676	694	457	539	3.926
Meno di 15	-	15	146	123	103	38	425
15-24	120	429	79	63	52	184	927
25-34	344	159	127	84	128	71	913
35-44	227	4	98	99	95	52	575
45-54	180	-	61	103	42	52	438
55-64	70	1	53	95	18	57	294
65-74	9	-	62	85	9	53	218
75 e più	2	-	50	42	10	32	136
Da 181 a 270 giorni	1.367	1.147	609	433	550	466	4.572
Meno di 15	-	35	156	73	103	31	398
15-24	159	752	94	41	62	181	1.289
25-34	512	348	96	40	198	66	1.260
35-44	326	9	72	59	88	44	598
45-54	254	2	44	70	50	34	454
55-64	94	-	35	58	24	31	242
65-74	15	-	42	56	15	41	169
75 e più	7	1	70	36	10	38	162
Da 271 a 365 giorni	1.709	558	995	298	723	881	5.164
Meno di 15	-	25	245	30	151	70	521
15-24	234	347	147	35	79	221	1.063
25-34	651	177	153	27	258	170	1.436
35-44	466	7	124	42	121	122	882
45-54	221	1	98	67	56	79	522
55-64	98	-	65	51	29	62	305
65-74	31	-	66	24	18	91	230
75 e più	8	1	97	22	11	66	205
Totale	4.028	2.313	2.280	1.425	1.730	1.886	13.662
Meno di 15	-	75	547	226	357	139	1.344
15-24	513	1.528	320	139	193	586	3.279
25-34	1.507	684	376	151	584	307	3.609
35-44	1.019	20	294	200	304	218	2.055
45-54	655	3	203	240	148	165	1.414
55-64	262	1	153	204	71	150	841
65-74	55	-	170	165	42	185	617
75 e più	17	2	217	100	31	136	503

Tavola 1.20 segue - Popolazione residente che ha vissuto per più di 90 giorni in uno o più alloggi o convivenze diversi da quello di dimora abituale, motivo principale dell'utilizzo, sesso, durata dell'utilizzo e classe di età

CLASSI DI ETÀ	Motivo principale dell'utilizzo di uno o più alloggi o convivenze diversi da quello di dimora abituale						Totale
	Lavoro	Studio	Presenza di familiari	Vacanza	Precedente dimora abituale (trasferimento di residenza)	Altro	
FEMMINE							
Da 91 a 180 giorni	278	733	798	704	463	358	3.334
Meno di 15	-	15	130	120	94	29	388
15-24	34	519	93	59	81	41	827
25-34	120	191	152	83	125	50	721
35-44	69	6	66	101	71	47	360
45-54	33	-	67	121	33	45	299
55-64	16	2	67	92	23	37	237
65-74	5	-	86	85	21	51	248
75 e più	1	-	137	43	15	58	254
Da 181 a 270 giorni	379	1.220	822	493	581	285	3.780
Meno di 15	-	30	143	56	115	28	372
15-24	39	878	96	39	133	29	1.214
25-34	171	300	148	46	177	50	892
35-44	85	10	83	70	87	28	363
45-54	56	1	68	94	31	21	271
55-64	22	1	75	74	17	19	208
65-74	5	-	82	69	14	50	220
75 e più	1	-	127	45	7	60	240
Da 271 a 365 giorni	510	458	1.295	330	738	669	4.000
Meno di 15	-	32	245	48	127	80	532
15-24	66	272	153	27	140	77	735
25-34	217	145	198	25	239	100	924
35-44	110	9	150	46	109	68	492
45-54	64	-	120	75	43	52	354
55-64	32	-	84	53	36	49	254
65-74	12	-	104	33	24	79	252
75 e più	9	-	241	23	20	164	457
Totale	1.167	2.411	2.915	1.527	1.782	1.312	11.114
Meno di 15	-	77	518	224	336	137	1.292
15-24	139	1.669	342	125	354	147	2.776
25-34	508	636	498	154	541	200	2.537
35-44	264	25	299	217	267	143	1.215
45-54	153	1	255	290	107	118	924
55-64	70	3	226	219	76	105	699
65-74	22	-	272	187	59	180	720
75 e più	11	-	505	111	42	282	951

Tavola 1.21 - Famiglie per numero di componenti e tipologia della famiglia

TIPI DI FAMIGLIA	Famiglie per numero di componenti						Totale		
	1 persona	2 persone	3 persone	4 persone	5 persone	6 o più persone		Famiglie	Componenti
						Famiglie	Componenti		
Famiglie senza nuclei	23.629	1.560	212	63	25	5	37	25.494	27.799
FAMIGLIE UNIPERSONALI	23.629	-	-	-	-	-	-	23.629	23.629
Non in coabitazione	23.358	-	-	-	-	-	-	23.358	23.358
In coabitazione	271	-	-	-	-	-	-	271	271
ALTRE FAMIGLIE	-	1.560	212	63	25	5	37	1.865	4.170
Famiglie con un solo nucleo	-	25.859	21.216	24.535	7.554	1.426	8.899	80.590	260.175
SENZA ALTRE PERSONE RESIDENTI	-	25.859	20.223	23.613	6.841	1.156	7.197	77.692	248.241
Coppie senza figli	-	21.617	-	-	-	-	19	21.617	43.234
Coppie con figli	-	-	18.321	23.170	6.762	1.138	1.592	49.391	188.540
Madre con figli	-	3.531	1.608	370	64	17	66	5.590	13.790
Padre con figli	-	711	294	73	15	1	25	1.094	2.677
CON ALTRE PERSONE RESIDENTI	-	-	993	922	713	270	1.702	2.898	11.934
Coppie senza figli	-	-	719	55	9	3	-	786	2.441
Coppie con figli	-	-	-	705	668	252	7.087	1.625	7.752
Madre con figli	-	-	200	114	20	11	104	345	1.222
Padre con figli	-	-	74	48	16	4	6	142	519
Famiglie con due o più nuclei	-	-	-	220	334	461	3.059	1.015	5.609
TOTALE	23.629	27.419	21.428	24.818	7.913	1.892	11.995	107.099	293.583

Tavola 1.22 - Famiglie per numero di componenti e situazione abitativa della famiglia

SITUAZIONE ABITATIVA DELLA FAMIGLIA	Famiglie per numero di componenti							Totale	
	1 persona	2 persone	3 persone	4 persone	5 persone	6 o più persone		Famiglie	Componenti
						Famiglie	Componenti		
FAMIGLIE CHE OCCUPANO UN'ABITAZIONE	23.423	27.380	21.387	24.792	7.907	1.888	11.969	106.777	293.016
In proprietà	17.861	22.318	15.700	18.538	5.841	1.382	8.738	81.640	221.692
In affitto	2.622	2.908	3.054	3.110	1.144	347	2.236	13.185	37.996
Ad altro titolo	2.940	2.154	2.633	3.144	922	159	995	11.952	33.328
FAMIGLIE CHE OCCUPANO UN ALTRO TIPO DI ALLOGGIO	17	5	4	7	1	3	20	37	92
FAMIGLIE COABITANTI	189	34	37	19	5	1	6	285	475
FAMIGLIE SENZA TETTO O SENZA ABITAZIONE	-	-	-	-	-	-	-	-	-
TOTALE	23.629	27.419	21.428	24.818	7.913	1.892	11.995	107.099	293.583

Tavola 1.23 - Nuclei familiari per numero di figli, tipologia di nucleo ed età dei figli

TIPI DI NUCLEO	Numero di figli							Totale
	0	1	2	3	4	5	6 o più	
TOTALE								
Coppie senza figli	23.155	-	-	-	-	-	-	23.155
<i>di cui coppie non coniugate</i>	375	-	-	-	-	-	-	375
Coppie con figli	-	19.592	24.076	6.980	979	171	48	51.846
<i>di cui coppie non coniugate</i>	-	302	247	76	20	6	4	655
Tutti i figli di età inferiore a 18 anni	-	9.616	13.036	3.033	338	48	10	26.081
Almeno un figlio di età inferiore a 18 anni e almeno uno di 18 anni e più	-	-	4.926	3.041	553	109	33	8.662
Tutti i figli di 18 anni e più	-	9.976	6.114	906	88	14	5	17.103
Madre con figli	-	4.071	1.764	403	73	15	2	6.328
Tutti i figli di età inferiore a 18 anni	-	939	522	101	12	2	-	1.576
Almeno un figlio di età inferiore a 18 anni e almeno uno di 18 anni e più	-	-	290	159	39	12	1	501
Tutti i figli di 18 anni e più	-	3.132	952	143	22	1	1	4.251
Padre con figli	-	856	347	87	16	2	-	1.308
Tutti i figli di età inferiore a 18 anni	-	210	99	10	5	-	-	324
Almeno un figlio di età inferiore a 18 anni e almeno uno di 18 anni e più	-	-	54	39	5	2	-	100
Tutti i figli di 18 anni e più	-	646	194	38	6	-	-	884
TOTALE	23.155	24.519	26.187	7.470	1.068	188	50	82.637
DI CUI NUCLEI FAMILIARI RICOSTITUITI								
Coppie senza figli	947	-	-	-	-	-	-	947
<i>di cui coppie non coniugate</i>	206	-	-	-	-	-	-	206
Coppie con figli	-	656	531	167	43	13	4	1.414
<i>di cui coppie non coniugate</i>	-	188	173	59	17	6	2	445
Tutti i figli di età inferiore a 18 anni	-	405	311	72	19	6	1	814
Almeno un figlio di età inferiore a 18 anni e almeno uno di 18 anni e più	-	-	132	81	20	6	3	242
Tutti i figli di 18 anni e più	-	251	88	14	4	1	-	358
TOTALE	947	656	531	167	43	13	4	2.361

Tavola 1.24 - Coppie per classe di età dei partner, presenza e numero di figli

CLASSI DI ETÀ DELLA MOGLIE O CONVIVENTE	Classi di età del marito o convivente								Totale
	Meno di 25	25-34	35-44	45-54	55-64	65-74	75-84	85 e più	
TOTALE									
Meno di 25	463	1.818	78	5	2	2	3	-	2.371
25-34	84	8.091	6.243	221	26	5	4	1	14.675
35-44	2	433	10.071	7.117	248	31	4	2	17.908
45-54	-	5	314	8.177	7.163	371	25	11	16.066
55-64	-	-	6	218	5.576	6.085	250	14	12.149
65-74	-	-	-	16	216	4.714	3.633	110	8.689
75-84	-	-	-	-	7	153	1.853	869	2.882
85 e più	-	-	-	-	-	16	30	215	261
Totale	549	10.347	16.712	15.754	13.238	11.377	5.802	1.222	75.001
SENZA FIGLI									
Meno di 25	241	814	25	3	2	1	3	-	1.089
25-34	39	2.154	596	33	9	3	2	1	2.837
35-44	-	68	462	289	27	10	1	1	858
45-54	-	-	41	790	1.518	138	8	7	2.502
55-64	-	-	-	51	2.413	3.601	178	7	6.250
65-74	-	-	-	7	136	3.578	3.017	92	6.830
75-84	-	-	-	-	7	132	1.650	774	2.563
85 e più	-	-	-	-	-	13	25	188	226
Totale	280	3.036	1.124	1.173	4.112	7.476	4.884	1.070	23.155
CON FIGLI									
Meno di 25	222	1.004	53	2	-	1	-	-	1.282
25-34	45	5.937	5.647	188	17	2	2	-	11.838
35-44	2	365	9.609	6.828	221	21	3	1	17.050
45-54	-	5	273	7.387	5.645	233	17	4	13.564
55-64	-	-	6	167	3.163	2.484	72	7	5.899
65-74	-	-	-	9	80	1.136	616	18	1.859
75-84	-	-	-	-	-	21	203	95	319
85 e più	-	-	-	-	-	3	5	27	35
Totale	269	7.311	15.588	14.581	9.126	3.901	918	152	51.846
DI CUI CON UN FIGLIO									
Meno di 25	195	780	38	1	-	1	-	-	1.015
25-34	32	3.313	1.643	65	12	-	-	-	5.065
35-44	1	140	1.614	1.105	63	6	2	-	2.931
45-54	-	4	74	2.166	2.594	123	12	2	4.975
55-64	-	-	2	82	1.920	1.761	51	5	3.821
65-74	-	-	-	3	48	897	511	15	1.474
75-84	-	-	-	-	-	19	173	88	280
85 e più	-	-	-	-	-	3	4	24	31
Totale	228	4.237	3.371	3.422	4.637	2.810	753	134	19.592
DI CUI CON 2 FIGLI									
Meno di 25	25	205	11	1	-	-	-	-	242
25-34	10	2.253	3.186	91	5	1	1	-	5.547
35-44	-	171	5.820	3.759	112	9	1	1	9.873
45-54	-	1	155	3.805	2.305	83	5	1	6.355
55-64	-	-	4	57	1.017	595	19	1	1.693
65-74	-	-	-	4	28	204	89	3	328
75-84	-	-	-	-	-	2	25	7	34
85 e più	-	-	-	-	-	-	1	3	4
Totale	35	2.630	9.176	7.717	3.467	894	141	16	24.076

Tavola 1.24 segue - Coppie per classe di età dei partner, presenza e numero di figli

CLASSI DI ETÀ DELLA MOGLIE O CONVIVENTE	Classi di età del marito o convivente								Totale
	Meno di 25	25-34	35-44	45-54	55-64	65-74	75-84	85 e più	
DI CUI CON 3 O PIÙ FIGLI									
Meno di 25	2	19	4	-	-	-	-	-	25
25-34	3	371	818	32	-	1	1	-	1.226
35-44	1	54	2.175	1.964	46	6	-	-	4.246
45-54	-	-	44	1.416	746	27	-	1	2.234
55-64	-	-	-	28	226	128	2	1	385
65-74	-	-	-	2	4	35	16	-	57
75-84	-	-	-	-	-	-	5	-	5
85 e più	-	-	-	-	-	-	-	-	-
Totale	6	444	3.041	3.442	1.022	197	24	2	8.178
DI CUI CON ALMENO UN FIGLIO MINORENNE									
Meno di 25	222	1.004	53	2	-	1	-	-	1.282
25-34	45	5.937	5.643	186	16	2	2	-	11.831
35-44	1	364	9.452	5.826	171	19	2	-	15.835
45-54	-	3	247	3.794	1.375	54	4	-	5.477
55-64	-	-	6	38	199	60	2	-	305
65-74	-	-	-	4	2	5	2	-	13
75-84	-	-	-	-	-	-	-	-	-
85 e più	-	-	-	-	-	-	-	-	-
Totale	268	7.308	15.401	9.850	1.763	141	12	-	34.743

Tavola 1.25 - Popolazione residente in convivenza per tipologia della convivenza, sesso e classe di età

CLASSI DI ETÀ	Tipi di convivenza									Totale
	Istituti assistenziali				Istituti di cura	Istituti penitenziari	Convivenze ecclesiastiche	Alberghi, pensioni, locande e simili	Altre convivenze	
	Istituti di istruzione	Di cui								
		Totale	Ospizi, case di riposo per adulti inabili e anziani	Centri accoglienza immigrati						
TOTALE										
Meno di 25	-	24	2	3	-	-	5	2	28	59
25-34	-	139	13	118	1	-	22	2	45	209
35-44	2	208	32	163	-	-	17	2	9	238
45-54	3	91	51	28	9	-	26	1	1	131
55-64	9	107	92	8	17	-	44	-	-	177
65-74	12	161	142	5	23	-	70	-	-	266
75-84	5	265	259	-	15	-	50	-	-	335
85 e più	-	227	223	-	3	-	35	-	1	266
Totale	31	1.222	814	325	68	-	269	7	84	1.681
MASCHI										
Meno di 25	-	11	1	3	-	-	3	1	27	42
25-34	-	120	1	118	-	-	6	1	42	169
35-44	-	184	13	163	-	-	11	1	9	205
45-54	-	55	25	27	5	-	6	1	1	68
55-64	3	47	38	7	9	-	5	-	-	64
65-74	2	61	57	4	10	-	7	-	-	80
75-84	1	60	60	-	6	-	5	-	-	72
85 e più	-	41	41	-	1	-	5	-	1	48
Totale	6	579	236	322	31	-	48	4	80	748
FEMMINE										
Meno di 25	-	13	1	-	-	-	2	1	1	17
25-34	-	19	12	-	1	-	16	1	3	40
35-44	2	24	19	-	-	-	6	1	-	33
45-54	3	36	26	1	4	-	20	-	-	63
55-64	6	60	54	1	8	-	39	-	-	113
65-74	10	100	85	1	13	-	63	-	-	186
75-84	4	205	199	-	9	-	45	-	-	263
85 e più	-	186	182	-	2	-	30	-	-	218
Totale	25	643	578	3	37	-	221	3	4	933

Tavola 1.26 - Popolazione residente in convivenza per tipologia della convivenza, sesso e motivo principale di permanenza in convivenza

MOTIVI PRINCIPALI DI PERMANENZA IN CONVIVENZA	Tipi di convivenza				
	Istituti assistenziali				
	Istituti di istruzione	Di cui			Istituti di cura
		Totale	Ospizi, case di riposo per adulti inabili e anziani	Centri accoglienza immigrati	
TOTALE					
Responsabile o dirigente della convivenza	3	19	16	-	-
Addetto/a all'assistenza sanitaria	-	1	1	-	-
Addetto/a all'assistenza sociale o psicologica	-	1	1	-	-
Addetto/a ai servizi amministrativi o ordinari	-	12	12	-	-
Addetto/a ai servizi di manutenzione e di pulizia	-	-	-	-	-
Religioso/a	27	139	95	3	9
Detenuto/a con condanna definitiva	-	-	-	-	-
Assistito/a in un centro di accoglienza per immigrati	-	322	-	322	-
Ricoverato/a lungodegente in un istituto di cura	-	101	101	-	59
Assistito/a in istituto per anziani	-	566	566	-	-
Assistito/a in istituto per minori	-	12	-	-	-
Assistito/a in un centro di accoglienza	-	10	-	-	-
Altro	1	39	22	-	-
Totale	31	1.222	814	325	68

MOTIVI PRINCIPALI DI PERMANENZA IN CONVIVENZA	Tipi di convivenza				
	Istituti penitenziari	Convivenze ecclesastiche	Alberghi, pensioni, locande e simili	Altre convivenze	Totale
TOTALE					
Responsabile o dirigente della convivenza	-	27	3	4	56
Addetto/a all'assistenza sanitaria	-	-	-	-	1
Addetto/a all'assistenza sociale o psicologica	-	5	-	-	6
Addetto/a ai servizi amministrativi o ordinari	-	2	2	-	16
Addetto/a ai servizi di manutenzione e di pulizia	-	1	-	-	1
Religioso/a	-	212	-	-	387
Detenuto/a con condanna definitiva	-	-	-	-	-
Assistito/a in un centro di accoglienza per immigrati	-	-	-	-	322
Ricoverato/a lungodegente in un istituto di cura	-	-	-	-	160
Assistito/a in istituto per anziani	-	11	-	-	577
Assistito/a in istituto per minori	-	2	-	-	14
Assistito/a in un centro di accoglienza	-	-	-	-	10
Altro	-	9	2	80	131
Totale	-	269	7	84	1.681

Tavola 1.26 segue - Popolazione residente in convivenza per tipologia della convivenza, sesso e motivo principale di permanenza in convivenza

MOTIVI PRINCIPALI DI PERMANENZA IN CONVIVENZA	Tipi di convivenza				
	Istituti assistenziali				
	Istituti di istruzione	Di cui			Istituti di cura
		Totale	Ospizi, case di riposo per adulti inabili e anziani	Centri accoglienza immigrati	
MASCHI					
Responsabile o dirigente della convivenza	1	2	2	-	-
Addetto all'assistenza sanitaria	-	-	-	-	-
Addetto all'assistenza sociale o psicologica	-	1	1	-	-
Addetto ai servizi amministrativi o ordinari	-	12	12	-	-
Addetto ai servizi di manutenzione e di pulizia	-	-	-	-	-
Religioso	4	3	2	-	-
Detenuto con condanna definitiva	-	-	-	-	-
Assistito in un centro di accoglienza per immigrati	-	322	-	322	-
Ricoverato lungodegente in un istituto di cura	-	56	56	-	31
Assistito in istituto per anziani	-	163	163	-	-
Assistito in istituto per minori	-	3	-	-	-
Assistito in altro centro di accoglienza	-	8	-	-	-
Altro	1	9	-	-	-
Totale	6	579	236	322	31

MOTIVI PRINCIPALI DI PERMANENZA IN CONVIVENZA	Tipi di convivenza				
	Istituti penitenziari	Convivenze ecclesiastiche	Alberghi, pensioni, locande e simili	Altre convivenze	Totale
MASCHI					
Responsabile o dirigente della convivenza	-	8	2	4	17
Addetto all'assistenza sanitaria	-	-	-	-	-
Addetto all'assistenza sociale o psicologica	-	3	-	-	4
Addetto ai servizi amministrativi o ordinari	-	-	1	-	13
Addetto ai servizi di manutenzione e di pulizia	-	-	-	-	-
Religioso	-	34	-	-	41
Detenuto con condanna definitiva	-	-	-	-	-
Assistito in un centro di accoglienza per immigrati	-	-	-	-	322
Ricoverato lungodegente in un istituto di cura	-	-	-	-	87
Assistito in istituto per anziani	-	-	-	-	163
Assistito in istituto per minori	-	2	-	-	5
Assistito in altro centro di accoglienza	-	-	-	-	8
Altro	-	1	1	76	88
Totale	-	48	4	80	748

Tavola 1.26 segue - Popolazione residente in convivenza per tipologia della convivenza, sesso e motivo principale di permanenza in convivenza

MOTIVI PRINCIPALI DI PERMANENZA IN CONVIVENZA	Tipi di convivenza				
	Istituti assistenziali				
	Istituti di istruzione	Di cui			Istituti di cura
		Totale	Ospizi, case di riposo per adulti inabili e anziani	Centri accoglienza immigrati	
FEMMINE					
Responsabile o dirigente della convivenza	2	17	14	-	-
Addetta all'assistenza sanitaria	-	1	1	-	-
Addetta all'assistenza sociale o psicologica	-	-	-	-	-
Addetta ai servizi amministrativi o ordinari	-	-	-	-	-
Addetta ai servizi di manutenzione e di pulizia	-	-	-	-	-
Religiosa	23	136	93	3	9
Detenuta con condanna definitiva	-	-	-	-	-
Assistita in un centro di accoglienza per immigrati	-	-	-	-	-
Ricoverata lungodegente in un istituto di cura	-	45	45	-	28
Assistita in istituto per anziani	-	403	403	-	-
Assistita in istituto per minori	-	9	-	-	-
Assistita in un centro di accoglienza	-	2	-	-	-
Altro	-	30	22	-	-
Totale	25	643	578	3	37

MOTIVI PRINCIPALI DI PERMANENZA IN CONVIVENZA	Tipi di convivenza				
	Istituti penitenziari	Convivenze ecclesiastiche	Alberghi, pensioni, locande e simili	Altre convivenze	Totale
FEMMINE					
Responsabile o dirigente della convivenza	-	19	1	-	39
Addetta all'assistenza sanitaria	-	-	-	-	1
Addetta all'assistenza sociale o psicologica	-	2	-	-	2
Addetta ai servizi amministrativi o ordinari	-	2	1	-	3
Addetta ai servizi di manutenzione e di pulizia	-	1	-	-	1
Religiosa	-	178	-	-	346
Detenuta con condanna definitiva	-	-	-	-	-
Assistita in un centro di accoglienza per immigrati	-	-	-	-	-
Ricoverata lungodegente in un istituto di cura	-	-	-	-	73
Assistita in istituto per anziani	-	11	-	-	414
Assistita in istituto per minori	-	-	-	-	9
Assistita in un centro di accoglienza	-	-	-	-	2
Altro	-	8	1	4	43
Totale	-	221	3	4	933

Tavola 1.27 - Componenti presenti in convivenza per tipologia della convivenza, sesso e motivo principale della permanenza/presenza in convivenza

MOTIVI PRINCIPALI DI PERMANENZA IN CONVIVENZA	Tipi di convivenza				
	Istituti assistenziali				
	Istituti di istruzione	Di cui			Istituti di cura
		Totale	Ospizi, case di riposo per adulti inabili e anziani	Centri accoglienza immigrati	
TOTALE					
Responsabile o Dirigente della convivenza	3	18	15	-	-
Addetto/a ai servizi di assistenza (sanitaria, sociale, ecc.)	-	8	6	-	107
Addetto/a ad altri servizi	1	13	13	-	6
Religioso/a	30	137	93	3	10
Detenuto/a	-	1	-	-	-
Assistito/a in un centro di accoglienza per immigrati	-	7	-	7	-
Ricoverato/a lungodegente in un istituto di cura	-	137	137	-	719
Assistito/a in istituto per anziani	-	854	854	-	-
Assistito/a in istituto per minori	-	48	-	-	-
Collegiale	13	1	-	-	-
Passeggero/a di nave e componente l'equipaggio	-	-	-	-	-
Ospite di albergo	-	-	-	-	-
Altro	1	94	26	-	-
Totale	48	1.318	1.144	10	842

MOTIVI PRINCIPALI DI PERMANENZA IN CONVIVENZA	Tipi di convivenza				
	Istituti penitenziari	Convivenze ecclesiastiche	Alberghi, pensioni, locande e simili	Altre convivenze	Totale
TOTALE					
Responsabile o Dirigente della convivenza	-	27	3	1	52
Addetto/a ai servizi di assistenza (sanitaria, sociale, ecc.)	-	5	1	-	121
Addetto/a ad altri servizi	-	3	10	-	33
Religioso/a	-	230	-	-	407
Detenuto/a	129	-	-	-	130
Assistito/a in un centro di accoglienza per immigrati	-	-	-	-	7
Ricoverato/a lungodegente in un istituto di cura	-	-	-	-	856
Assistito/a in istituto per anziani	-	14	-	-	868
Assistito/a in istituto per minori	-	1	-	-	49
Collegiale	-	-	-	-	14
Passeggero/a di nave e componente l'equipaggio	-	-	-	-	-
Ospite di albergo	-	-	223	-	223
Altro	1	9	89	122	316
Totale	130	289	326	123	3.076

Tavola 1.27 segue - Componenti presenti in convivenza per tipologia della convivenza, sesso e motivo principale della permanenza/presenza in convivenza

MOTIVI PRINCIPALI DI PERMANENZA IN CONVIVENZA	Tipi di convivenza				
	Istituti assistenziali				
	Istituti di istruzione	Di cui			Istituti di cura
		Totale	Ospizi, case di riposo per adulti inabili e anziani	Centri accoglienza immigrati	
MASCHI					
Responsabile o Dirigente della convivenza	1	2	2	-	-
Addetto ai servizi di assistenza (sanitaria, sociale, ecc.)	-	3	2	-	54
Addetto ad altri servizi	1	12	12	-	4
Religioso	7	3	2	-	1
Detenuto	-	1	-	-	-
Assistito in un centro di accoglienza per immigrati	-	7	-	7	-
Ricoverato lungodegente in un istituto di cura	-	75	75	-	332
Assistito in istituto per anziani	-	245	245	-	-
Assistito in istituto per minori	-	18	-	-	-
Collegiale	13	-	-	-	-
Passeggero di nave e componente l'equipaggio	-	-	-	-	-
Ospite di albergo	-	-	-	-	-
Altro	1	43	-	-	-
Totale	23	409	338	7	391

MOTIVI PRINCIPALI DI PERMANENZA IN CONVIVENZA	Tipi di convivenza				
	Istituti penitenziari	Convivenze ecclesiastiche	Alberghi, pensioni, locande e simili	Altre convivenze	Totale
MASCHI					
Responsabile o Dirigente della convivenza	-	8	2	1	14
Addetto ai servizi di assistenza (sanitaria, sociale, ecc.)	-	3	-	-	60
Addetto ad altri servizi	-	-	7	-	24
Religioso	-	46	-	-	57
Detenuto	115	-	-	-	116
Assistito in un centro di accoglienza per immigrati	-	-	-	-	7
Ricoverato lungodegente in un istituto di cura	-	-	-	-	407
Assistito in istituto per anziani	-	-	-	-	245
Assistito in istituto per minori	-	-	-	-	18
Collegiale	-	-	-	-	13
Passeggero di nave e componente l'equipaggio	-	-	-	-	-
Ospite di albergo	-	-	135	-	135
Altro	1	1	65	114	225
Totale	116	58	209	115	1.321

Tavola 1.27 segue - Componenti presenti in convivenza per tipologia della convivenza, sesso e motivo principale della permanenza/presenza in convivenza

MOTIVI PRINCIPALI DI PERMANENZA IN CONVIVENZA	Tipi di convivenza				
	Istituti assistenziali				
	Istituti di istruzione	Di cui			Istituti di cura
		Totale	Ospizi, case di riposo per adulti inabili e anziani	Centri accoglienza immigrati	
FEMMINE					
Responsabile o Dirigente della convivenza	2	16	13	-	-
Addetta ai servizi di assistenza (sanitaria, sociale, ecc.)	-	5	4	-	53
Addetta ad altri servizi	-	1	1	-	2
Religiosa	23	134	91	3	9
Detenuta	-	-	-	-	-
Assistita in un centro di accoglienza per immigrati	-	-	-	-	-
Ricoverata lungodegente in un istituto di cura	-	62	62	-	387
Assistita in istituto per anziani	-	609	609	-	-
Assistita in istituto per minori	-	30	-	-	-
Collegiale	-	1	-	-	-
Passeggera di nave e componente l'equipaggio	-	-	-	-	-
Ospite di albergo	-	-	-	-	-
Altro	-	51	26	-	-
Totale	25	909	806	3	451

MOTIVI PRINCIPALI DI PERMANENZA IN CONVIVENZA	Tipi di convivenza				
	Istituti penitenziari	Convivenze ecclesiastiche	Alberghi, pensioni, locande e simili	Altre convivenze	Totale
FEMMINE					
Responsabile o Dirigente della convivenza	-	19	1	-	38
Addetta ai servizi di assistenza (sanitaria, sociale, ecc.)	-	2	1	-	61
Addetta ad altri servizi	-	3	3	-	9
Religiosa	-	184	-	-	350
Detenuta	14	-	-	-	14
Assistita in un centro di accoglienza per immigrati	-	-	-	-	-
Ricoverata lungodegente in un istituto di cura	-	-	-	-	449
Assistita in istituto per anziani	-	14	-	-	623
Assistita in istituto per minori	-	1	-	-	31
Collegiale	-	-	-	-	1
Passeggera di nave e componente l'equipaggio	-	-	-	-	-
Ospite di albergo	-	-	88	-	88
Altro	-	8	24	8	91
Totale	14	231	117	8	1.755

Tavola 1.28 - Convivenze per numero di componenti presenti in convivenza, sesso e tipologia della convivenza

TIPI DI CONVIVENZA	Da 1 a 15			Da 16 a 25			Da 26 a 50			Da 51 a 75		
	Convi- venze	Componenti		Convi- venze	Componenti		Convi- venze	Componenti		Convi- venze	Componenti	
		MF	M		MF	M		MF	M		MF	M
Istituti di istruzione	3	31	6	1	17	17	-	-	-	-	-	-
Istituti assistenziali	41	353	144	14	281	84	12	446	108	4	238	73
<i>di cui: Ospizi, case di riposo per adulti inabili ed anziani</i>	23	222	80	12	238	77	12	446	108	4	238	73
<i>Centri di accoglienza per immigrati</i>	2	10	7	-	-	-	-	-	-	-	-	-
Istituti di cura	1	7	2	-	-	-	2	67	26	-	-	-
Istituti penitenziari	-	-	-	-	-	-	-	-	-	1	52	48
Convivenze ecclesiastiche	36	182	58	1	20	-	3	87	-	-	-	-
Alberghi, pensioni, locande e simili	14	77	50	1	21	21	4	145	98	-	-	-
Navi mercantili	-	-	-	-	-	-	-	-	-	-	-	-
Altre convivenze	19	83	76	2	40	39	-	-	-	-	-	-
Totale	114	733	336	19	379	161	21	745	232	5	290	121

TIPI DI CONVIVENZA	Da 76 a 100			Oltre 100			TOTALE		
	Convi- venze	Componenti		Convi- venze	Componenti		Convi- venze	Componenti	
		MF	M		MF	M		MF	M
Istituti di istruzione	-	-	-	-	-	-	4	48	23
Istituti assistenziali	-	-	-	-	-	-	71	1.318	409
<i>di cui: Ospizi, case di riposo per adulti inabili ed anziani</i>	-	-	-	-	-	-	51	1.144	338
<i>Centri di accoglienza per immigrati</i>	-	-	-	-	-	-	2	10	7
Istituti di cura	1	85	44	4	683	319	8	842	391
Istituti penitenziari	1	78	68	-	-	-	2	130	116
Convivenze ecclesiastiche	-	-	-	-	-	-	40	289	58
Alberghi, pensioni, locande e simili	1	83	40	-	-	-	20	326	209
Navi mercantili	-	-	-	-	-	-	-	-	-
Altre convivenze	-	-	-	-	-	-	21	123	115
Totale	3	246	152	4	683	319	166	3.076	1.321

Tavola 1.29 - Popolazione straniera residente per classe di età, sesso e area geografica di cittadinanza

AREE GEOGRAFICHE DI CITTADINANZA	Classi di età								
	Meno di 5	5-9	10-14	15-19	20-24	25-29	30-34	35-39	40-44
TOTALE									
EUROPA	94	92	83	78	125	230	212	161	121
Unione europea 15	2	2	9	6	14	51	45	39	40
Paesi di nuova adesione all'Unione europea	2	1	3	-	9	21	6	9	7
Europa centro-orientale	90	89	71	72	100	152	153	108	72
Altri paesi europei	-	-	-	-	2	6	8	5	2
AFRICA	349	283	127	79	148	445	720	708	395
Africa settentrionale	347	281	127	78	145	440	711	692	384
Africa occidentale	1	-	-	-	1	1	3	5	6
Africa orientale	1	2	-	1	1	4	6	9	4
Africa centro-meridionale	-	-	-	-	1	-	-	2	1
ASIA	7	5	7	5	3	19	14	10	14
Asia occidentale	1	-	-	-	-	-	3	1	2
Asia centro-meridionale	2	1	2	3	1	4	2	3	4
Asia orientale	4	4	5	2	2	15	9	6	8
AMERICA	6	12	9	4	18	55	69	60	54
America settentrionale	1	1	2	-	6	14	27	21	13
America centro-meridionale	5	11	7	4	12	41	42	39	41
OCEANIA	-	-	-	-	1	4	8	4	7
APOLIDI	-	-	-	-	-	-	-	-	-
TOTALE	456	392	226	166	295	753	1.023	943	591

AREE GEOGRAFICHE DI CITTADINANZA	Classi di età								Totale	Di cui minorenni
	45-49	50-54	55-59	60-64	65-69	70-74	75 e più			
TOTALE										
EUROPA	73	66	35	33	30	10	16	1.459	312	
Unione europea 15	30	30	18	18	13	6	11	334	18	
Paesi di nuova adesione all'Unione europea	3	7	7	-	2	-	-	77	6	
Europa centro-orientale	37	25	7	13	13	3	5	1.010	288	
Altri paesi europei	3	4	3	2	2	1	-	38	-	
AFRICA	174	82	58	40	20	13	17	3.658	807	
Africa settentrionale	163	78	55	37	20	11	17	3.586	803	
Africa occidentale	8	-	1	-	-	-	-	26	1	
Africa orientale	3	4	2	3	-	2	-	42	3	
Africa centro-meridionale	-	-	-	-	-	-	-	4	-	
ASIA	7	3	2	1	1	-	1	99	23	
Asia occidentale	1	-	-	1	-	-	-	9	1	
Asia centro-meridionale	1	2	-	-	-	-	-	25	7	
Asia orientale	5	1	2	-	1	-	1	65	15	
AMERICA	38	17	14	17	12	6	19	410	28	
America settentrionale	11	2	5	5	1	3	16	128	4	
America centro-meridionale	27	15	9	12	11	3	3	282	24	
OCEANIA	-	-	2	1	1	-	-	28	-	
APOLIDI	-	-	-	-	-	-	-	-	-	
TOTALE	292	168	111	92	64	29	53	5.654	1.170	

Tavola 1.29 segue - Popolazione straniera residente per classe di età, sesso e area geografica di cittadinanza

AREE GEOGRAFICHE DI CITTADINANZA	Classi di età								
	Meno di 5	5-9	10-14	15-19	20-24	25-29	30-34	35-39	40-44
MASCHI									
EUROPA	50	46	48	40	63	103	113	70	56
Unione europea 15	2	1	4	2	5	11	18	7	10
Paesi di nuova adesione all'Unione europea	-	1	1	-	1	1	1	1	1
Europa centro-orientale	48	44	43	38	56	89	90	60	44
Altri paesi europei	-	-	-	-	1	2	4	2	1
AFRICA	192	151	62	52	86	305	591	609	354
Africa settentrionale	190	150	62	51	84	305	588	603	346
Africa occidentale	1	-	-	-	-	-	1	4	6
Africa orientale	1	1	-	1	1	-	2	-	1
Africa centro-meridionale	-	-	-	-	1	-	-	2	1
ASIA	3	2	2	2	-	4	5	4	9
Asia occidentale	-	-	-	-	-	-	2	1	2
Asia centro-meridionale	1	-	-	2	-	3	-	2	2
Asia orientale	2	2	2	-	-	1	3	1	5
AMERICA	2	6	5	2	4	16	20	17	21
America settentrionale	-	-	2	-	3	3	11	7	8
America centro-meridionale	2	6	3	2	1	13	9	10	13
OCEANIA	-	-	-	-	1	1	3	4	1
APOLIDI	-	-	-	-	-	-	-	-	-
TOTALE	247	205	117	96	154	429	732	704	441

AREE GEOGRAFICHE DI CITTADINANZA	Classi di età								Totale	Di cui minorenni
	45-49	50-54	55-59	60-64	65-69	70-74	75 e più			
MASCHI										
EUROPA	26	22	10	9	9	7	6	678	169	
Unione europea 15	4	6	5	5	4	3	4	91	9	
Paesi di nuova adesione all'Unione europea	1	1	1	-	1	-	-	11	2	
Europa centro-orientale	19	14	3	3	3	3	2	559	158	
Altri paesi europei	2	1	1	1	1	1	-	17	-	
AFRICA	153	74	49	27	15	7	10	2.737	437	
Africa settentrionale	145	74	48	25	15	7	10	2.703	434	
Africa occidentale	8	-	1	-	-	-	-	21	1	
Africa orientale	-	-	-	2	-	-	-	9	2	
Africa centro-meridionale	-	-	-	-	-	-	-	4	-	
ASIA	3	-	-	-	-	-	-	34	9	
Asia occidentale	-	-	-	-	-	-	-	5	-	
Asia centro-meridionale	1	-	-	-	-	-	-	11	3	
Asia orientale	2	-	-	-	-	-	-	18	6	
AMERICA	17	6	4	3	3	2	7	135	13	
America settentrionale	7	1	2	2	-	2	6	54	2	
America centro-meridionale	10	5	2	1	3	-	1	81	11	
OCEANIA	-	-	-	-	-	-	-	10	-	
APOLIDI	-	-	-	-	-	-	-	-	-	
TOTALE	199	102	63	39	27	16	23	3.594	628	

Tavola 1.29 segue - Popolazione straniera residente per classe di età, sesso e area geografica di cittadinanza

AREE GEOGRAFICHE DI CITTADINANZA	Classi di età								
	Meno di 5	5-9	10-14	15-19	20-24	25-29	30-34	35-39	40-44
FEMMINE									
EUROPA	44	46	35	38	62	127	99	91	65
Unione europea 15	-	1	5	4	9	40	27	32	30
Paesi di nuova adesione all'Unione europea	2	-	2	-	8	20	5	8	6
Europa centro-orientale	42	45	28	34	44	63	63	48	28
Altri paesi europei	-	-	-	-	1	4	4	3	1
AFRICA	157	132	65	27	62	140	129	99	41
Africa settentrionale	157	131	65	27	61	135	123	89	38
Africa occidentale	-	-	-	-	1	1	2	1	-
Africa orientale	-	1	-	-	-	4	4	9	3
Africa centro-meridionale	-	-	-	-	-	-	-	-	-
ASIA	4	3	5	3	3	15	9	6	5
Asia occidentale	1	-	-	-	-	-	1	-	-
Asia centro-meridionale	1	1	2	1	1	1	2	1	2
Asia orientale	2	2	3	2	2	14	6	5	3
AMERICA	4	6	4	2	14	39	49	43	33
America settentrionale	1	1	-	-	3	11	16	14	5
America centro-meridionale	3	5	4	2	11	28	33	29	28
OCEANIA	-	-	-	-	-	3	5	-	6
APOLIDI	-	-	-	-	-	-	-	-	-
TOTALE	209	187	109	70	141	324	291	239	150

AREE GEOGRAFICHE DI CITTADINANZA	Classi di età								Totale	Di cui minorenni
	45-49	50-54	55-59	60-64	65-69	70-74	75 e più			
FEMMINE										
EUROPA	47	44	25	24	21	3	10	781	143	
Unione europea 15	26	24	13	13	9	3	7	243	9	
Paesi di nuova adesione all'Unione europea	2	6	6	-	1	-	-	66	4	
Europa centro-orientale	18	11	4	10	10	-	3	451	130	
Altri paesi europei	1	3	2	1	1	-	-	21	-	
AFRICA	21	8	9	13	5	6	7	921	370	
Africa settentrionale	18	4	7	12	5	4	7	883	369	
Africa occidentale	-	-	-	-	-	-	-	5	-	
Africa orientale	3	4	2	1	-	2	-	33	1	
Africa centro-meridionale	-	-	-	-	-	-	-	-	-	
ASIA	4	3	2	1	1	-	1	65	14	
Asia occidentale	1	-	-	1	-	-	-	4	1	
Asia centro-meridionale	-	2	-	-	-	-	-	14	4	
Asia orientale	3	1	2	-	1	-	1	47	9	
AMERICA	21	11	10	14	9	4	12	275	15	
America settentrionale	4	1	3	3	1	1	10	74	2	
America centro-meridionale	17	10	7	11	8	3	2	201	13	
OCEANIA	-	-	2	1	1	-	-	18	-	
APOLIDI	-	-	-	-	-	-	-	-	-	
TOTALE	93	66	48	53	37	13	30	2.060	542	

Tavola 1.30 - Popolazione straniera residente per stato civile, sesso e area geografica di cittadinanza

AREE GEOGRAFICHE DI CITTADINANZA	Stato civile					Totale
	Cellibi/Nubili	Coniugati/e	Separati/e legalmente	Divorziati/e	Vedovi/e	
TOTALE						
EUROPA	571	810	19	21	38	1.459
Unione europea 15	66	230	8	14	16	334
Paesi di nuova adesione all'Unione europea	23	47	3	2	2	77
Europa centro-orientale	469	511	7	5	18	1.010
Altri paesi europei	13	22	1	-	2	38
AFRICA	1.801	1.809	7	20	21	3.658
Africa settentrionale	1.761	1.780	6	18	21	3.586
Africa occidentale	13	13	-	-	-	26
Africa orientale	23	16	1	2	-	42
Africa centro-meridionale	4	-	-	-	-	4
ASIA	60	38	-	-	1	99
Asia occidentale	3	6	-	-	-	9
Asia centro-meridionale	14	11	-	-	-	25
Asia orientale	43	21	-	-	1	65
AMERICA	94	284	10	2	20	410
America settentrionale	28	87	4	1	8	128
America centro-meridionale	66	197	6	1	12	282
OCEANIA	4	24	-	-	-	28
APOLIDI	-	-	-	-	-	-
TOTALE	2.530	2.965	36	43	80	5.654

Tavola 1.30 segue - Popolazione straniera residente per stato civile, sesso e area geografica di cittadinanza

AREE GEOGRAFICHE DI CITTADINANZA	Stato civile					Totale
	Celibi/Nubili	Coniugati/e	Separati/e legalmente	Divorziati/e	Vedovi/e	
MASCHI						
EUROPA	330	336	5	2	5	678
Unione europea 15	25	60	1	2	3	91
Paesi di nuova adesione all'Unione europea	6	5	-	-	-	11
Europa centro-orientale	293	262	3	-	1	559
Altri paesi europei	6	9	1	-	1	17
AFRICA	1.359	1.361	3	10	4	2.737
Africa settentrionale	1.341	1.345	3	10	4	2.703
Africa occidentale	10	11	-	-	-	21
Africa orientale	4	5	-	-	-	9
Africa centro-meridionale	4	-	-	-	-	4
ASIA	18	16	-	-	-	34
Asia occidentale	2	3	-	-	-	5
Asia centro-meridionale	5	6	-	-	-	11
Asia orientale	11	7	-	-	-	18
AMERICA	38	92	3	1	1	135
America settentrionale	11	39	2	1	1	54
America centro-meridionale	27	53	1	-	-	81
OCEANIA	2	8	-	-	-	10
APOLIDI	-	-	-	-	-	-
TOTALE	1.747	1.813	11	13	10	3.594
FEMMINE						
EUROPA	241	474	14	19	33	781
Unione europea 15	41	170	7	12	13	243
Paesi di nuova adesione all'Unione europea	17	42	3	2	2	66
Europa centro-orientale	176	249	4	5	17	451
Altri paesi europei	7	13	-	-	1	21
AFRICA	442	448	4	10	17	921
Africa settentrionale	420	435	3	8	17	883
Africa occidentale	3	2	-	-	-	5
Africa orientale	19	11	1	2	-	33
Africa centro-meridionale	-	-	-	-	-	-
ASIA	42	22	-	-	1	65
Asia occidentale	1	3	-	-	-	4
Asia centro-meridionale	9	5	-	-	-	14
Asia orientale	32	14	-	-	1	47
AMERICA	56	192	7	1	19	275
America settentrionale	17	48	2	-	7	74
America centro-meridionale	39	144	5	1	12	201
OCEANIA	2	16	-	-	-	18
APOLIDI	-	-	-	-	-	-
TOTALE	783	1.152	25	30	70	2.060

Tavola 1.31 - Popolazione straniera residente in età di 6 anni e più per grado di istruzione, sesso e classe di età

CLASSI DI ETÀ	Laurea	Diploma universitario o terziario di tipo non universitario	Diploma di scuola secondaria superiore	Licenza di scuola media inferiore o di avviamento professionale	Licenza di scuola elementare	Alfabeti privi di titoli di studio	Analfabeti	Totale
TOTALE								
6-10	-	-	-	-	23	334	6	363
11-14	-	-	-	19	118	28	-	165
15-19	-	-	14	106	38	6	2	166
20-24	3	2	65	131	59	27	8	295
25-29	22	7	151	309	162	87	15	753
30-34	25	22	177	386	289	94	30	1.023
35-39	29	22	148	304	302	107	31	943
40-44	28	11	90	188	167	91	16	591
45-49	19	3	53	91	62	51	13	292
50-54	9	2	36	52	33	30	6	168
55-59	9	1	21	27	19	19	15	111
60-64	3	1	13	25	27	14	9	92
65-69	5	1	7	20	18	9	4	64
70-74	3	-	4	9	7	4	2	29
75 e più	4	-	7	14	14	12	2	53
Totale	159	72	786	1.681	1.338	913	159	5.108
MASCHI								
6-10	-	-	-	-	14	170	5	189
11-14	-	-	-	13	59	12	-	84
15-19	-	-	8	57	26	4	1	96
20-24	1	-	30	70	35	14	4	154
25-29	8	-	70	184	113	46	8	429
30-34	11	11	95	276	240	78	21	732
35-39	16	12	90	206	273	83	24	704
40-44	14	4	53	130	147	80	13	441
45-49	8	1	23	56	55	47	9	199
50-54	6	-	15	26	22	28	5	102
55-59	3	-	9	14	10	13	14	63
60-64	-	1	7	6	10	7	8	39
65-69	2	-	1	7	8	7	2	27
70-74	1	-	3	7	2	1	2	16
75 e più	3	-	3	9	4	3	1	23
Totale	73	29	407	1.061	1.018	593	117	3.298
FEMMINE								
6-10	-	-	-	-	9	164	1	174
11-14	-	-	-	6	59	16	-	81
15-19	-	-	6	49	12	2	1	70
20-24	2	2	35	61	24	13	4	141
25-29	14	7	81	125	49	41	7	324
30-34	14	11	82	110	49	16	9	291
35-39	13	10	58	98	29	24	7	239
40-44	14	7	37	58	20	11	3	150
45-49	11	2	30	35	7	4	4	93
50-54	3	2	21	26	11	2	1	66
55-59	6	1	12	13	9	6	1	48
60-64	3	-	6	19	17	7	1	53
65-69	3	1	6	13	10	2	2	37
70-74	2	-	1	2	5	3	-	13
75 e più	1	-	4	5	10	9	1	30
Totale	86	43	379	620	320	320	42	1.810

Tavola 1.32 - Popolazione straniera residente in età di 6 anni e più per grado di istruzione, sesso e area geografica di cittadinanza

AREE GEOGRAFICHE DI CITTADINANZA	Laurea	Diploma universitario o terziario di tipo non universitario	Diploma di scuola secondaria superiore	Licenza di scuola media inferiore o di avviamento professionale	Licenza di scuola elementare	Alfabeti privi di titoli di studio	Analfabeti	Totale
TOTALE								
EUROPA	81	33	301	557	166	196	14	1.348
Unione europea 15	32	15	84	141	40	15	5	332
Paesi di nuova adesione all'Unione europea	4	3	31	28	4	5	-	75
Europa centro-orientale	43	15	170	373	120	173	9	903
Altri paesi europei	2	-	16	15	2	3	-	38
AFRICA	27	25	320	945	1.106	676	140	3.239
Africa settentrionale	25	22	299	924	1.097	664	138	3.169
Africa occidentale	-	-	3	6	8	6	2	25
Africa orientale	-	3	16	15	1	6	-	41
Africa centro-meridionale	2	-	2	-	-	-	-	4
ASIA	7	2	17	35	11	17	2	91
Asia occidentale	4	-	-	2	1	-	1	8
Asia centro-meridionale	-	1	8	6	2	4	1	22
Asia orientale	3	1	9	27	8	13	-	61
AMERICA	42	12	139	131	51	24	3	402
America settentrionale	22	7	49	29	14	5	-	126
America centro-meridionale	20	5	90	102	37	19	3	276
OCEANIA	2	-	9	13	4	-	-	28
APOLIDI	-	-	-	-	-	-	-	-
TOTALE	159	72	786	1.681	1.338	913	159	5.108
MASCHI								
EUROPA	27	12	118	265	87	98	6	613
Unione europea 15	5	2	21	41	11	5	4	89
Paesi di nuova adesione all'Unione europea	1	-	4	3	2	1	-	11
Europa centro-orientale	20	10	85	214	74	91	2	496
Altri paesi europei	1	-	8	7	-	1	-	17
AFRICA	22	15	237	738	913	479	107	2.511
Africa settentrionale	20	15	231	731	906	471	105	2.479
Africa occidentale	-	-	-	5	7	6	2	20
Africa orientale	-	-	4	2	-	2	-	8
Africa centro-meridionale	2	-	2	-	-	-	-	4
ASIA	4	-	4	9	5	7	2	31
Asia occidentale	3	-	-	1	-	-	1	5
Asia centro-meridionale	-	-	3	3	2	1	1	10
Asia orientale	1	-	1	5	3	6	-	16
AMERICA	20	2	45	43	12	9	2	133
America settentrionale	16	1	20	12	4	1	-	54
America centro-meridionale	4	1	25	31	8	8	2	79
OCEANIA	-	-	3	6	1	-	-	10
APOLIDI	-	-	-	-	-	-	-	-
TOTALE	73	29	407	1.061	1.018	593	117	3.298
FEMMINE								
EUROPA	54	21	183	292	79	98	8	735
Unione europea 15	27	13	63	100	29	10	1	243
Paesi di nuova adesione all'Unione europea	3	3	27	25	2	4	-	64
Europa centro-orientale	23	5	85	159	46	82	7	407
Altri paesi europei	1	-	8	8	2	2	-	21
AFRICA	5	10	83	207	193	197	33	728
Africa settentrionale	5	7	68	193	191	193	33	690
Africa occidentale	-	-	3	1	1	-	-	5
Africa orientale	-	3	12	13	1	4	-	33
Africa centro-meridionale	-	-	-	-	-	-	-	-
ASIA	3	2	13	26	6	10	-	60
Asia occidentale	1	-	-	1	1	-	-	3
Asia centro-meridionale	-	1	5	3	-	3	-	12
Asia orientale	2	1	8	22	5	7	-	45
AMERICA	22	10	94	88	39	15	1	269
America settentrionale	6	6	29	17	10	4	-	72
America centro-meridionale	16	4	65	71	29	11	1	197
OCEANIA	2	-	6	7	3	-	-	18
APOLIDI	-	-	-	-	-	-	-	-
TOTALE	86	43	379	620	320	320	42	1.810

Tavola 1.33 - Popolazione straniera residente occupata per classe di età, sesso e area geografica di cittadinanza

AREE GEOGRAFICHE DI CITTADINANZA	Classi di età									Totale
	15-19	20-24	25-29	30-34	35-44	45-54	55-64	65-74	75 e più	
TOTALE										
EUROPA	19	54	115	129	157	65	9	6	1	555
Unione europea 15	-	6	19	26	33	26	4	3	1	118
Paesi di nuova adesione all'Unione europea	-	3	3	4	6	4	2	-	-	22
Europa centro-orientale	19	45	90	93	115	28	3	3	-	396
Altri paesi europei	-	-	3	6	3	7	-	-	-	19
AFRICA	22	76	249	471	769	178	51	9	5	1.830
Africa settentrionale	22	75	247	466	748	166	47	8	5	1.784
Africa occidentale	-	-	1	2	10	7	1	-	-	21
Africa orientale	-	-	1	3	8	5	3	1	-	21
Africa centro-meridionale	-	1	-	-	3	-	-	-	-	4
ASIA	1	-	11	7	12	4	-	-	1	36
Asia occidentale	-	-	-	-	3	-	-	-	-	3
Asia centro-meridionale	1	-	4	-	4	1	-	-	-	10
Asia orientale	-	-	7	7	5	3	-	-	1	23
AMERICA	-	2	23	31	54	29	3	3	-	145
America settentrionale	-	2	5	15	18	6	1	-	-	47
America centro-meridionale	-	-	18	16	36	23	2	3	-	98
OCEANIA	-	1	2	6	8	-	-	-	-	17
APOLIDI	-	-	-	-	-	-	-	-	-	-
TOTALE	42	133	400	644	1.000	276	63	18	7	2.583
MASCHI										
EUROPA	14	39	83	93	104	37	5	1	-	376
Unione europea 15	-	3	7	12	11	9	2	1	-	45
Paesi di nuova adesione all'Unione europea	-	-	-	1	1	2	1	-	-	5
Europa centro-orientale	14	36	75	76	90	23	2	-	-	316
Altri paesi europei	-	-	1	4	2	3	-	-	-	10
AFRICA	21	65	223	443	729	167	47	8	5	1.708
Africa settentrionale	21	64	223	440	716	160	44	8	5	1.681
Africa occidentale	-	-	-	1	9	7	1	-	-	18
Africa orientale	-	-	-	2	1	-	2	-	-	5
Africa centro-meridionale	-	1	-	-	3	-	-	-	-	4
ASIA	1	-	4	3	10	3	-	-	-	21
Asia occidentale	-	-	-	-	3	-	-	-	-	3
Asia centro-meridionale	1	-	3	-	3	1	-	-	-	8
Asia orientale	-	-	1	3	4	2	-	-	-	10
AMERICA	-	1	9	17	27	19	1	2	-	76
America settentrionale	-	1	2	10	11	5	1	-	-	30
America centro-meridionale	-	-	7	7	16	14	-	2	-	46
OCEANIA	-	1	1	3	5	-	-	-	-	10
APOLIDI	-	-	-	-	-	-	-	-	-	-
TOTALE	36	106	320	559	875	226	53	11	5	2.191
FEMMINE										
EUROPA	5	15	32	36	53	28	4	5	1	179
Unione europea 15	-	3	12	14	22	17	2	2	1	73
Paesi di nuova adesione all'Unione europea	-	3	3	3	5	2	1	-	-	17
Europa centro-orientale	5	9	15	17	25	5	1	3	-	80
Altri paesi europei	-	-	2	2	1	4	-	-	-	9
AFRICA	1	11	26	28	40	11	4	1	-	122
Africa settentrionale	1	11	24	26	32	6	3	-	-	103
Africa occidentale	-	-	1	1	1	-	-	-	-	3
Africa orientale	-	-	1	1	7	5	1	1	-	16
Africa centro-meridionale	-	-	-	-	-	-	-	-	-	-
ASIA	-	-	7	4	2	1	-	-	1	15
Asia occidentale	-	-	-	-	-	-	-	-	-	-
Asia centro-meridionale	-	-	1	-	1	-	-	-	-	2
Asia orientale	-	-	6	4	1	1	-	-	1	13
AMERICA	-	1	14	14	27	10	2	1	-	69
America settentrionale	-	1	3	5	7	1	-	-	-	17
America centro-meridionale	-	-	11	9	20	9	2	1	-	52
OCEANIA	-	-	1	3	3	-	-	-	-	7
APOLIDI	-	-	-	-	-	-	-	-	-	-
TOTALE	6	27	80	85	125	50	10	7	2	392

Tavola 1.34 - Famiglie con almeno uno straniero residente per numero di componenti della famiglia e numero di stranieri

NUMERO DI STRANIERI	Numero di componenti						Totale
	1 persona	2 persone	3 persone	4 persone	5 persone	6 o più persone	
1 persona	1.293	268	235	233	89	44	2.162
2 persone	-	194	16	11	7	3	231
3 persone	-	-	207	6	2	4	219
4 persone	-	-	-	227	2	2	231
5 persone	-	-	-	-	148	1	149
6 o più persone	-	-	-	-	-	52	52
Totale	1.293	462	458	477	248	106	3.044

Tavola 1.35 - Nuclei familiari con almeno uno straniero per area geografica di cittadinanza dei componenti

AREE GEOGRAFICHE DI CITTADINANZA	Nuclei familiari per cittadinanza dei componenti							Totale
	Coppie miste			Coppie straniere			Monogenitore straniero	
	Lui italiano-lei straniera	Lui straniero-lei italiana	Totale	Cittadinanza omogenea	Cittadinanza eterogenea	Totale		
EUROPA	282	70	352	203	3	206	40	598
Unione europea 15	162	45	207	13	-	13	16	236
Paesi di nuova adesione all'Unione europea	40	3	43	3	1	4	-	47
Europa centro-orientale	69	16	85	185	1	186	23	294
Altri paesi europei	11	6	17	2	1	3	1	21
AFRICA	44	70	114	396	9	405	61	580
Africa settentrionale	35	69	104	393	7	400	57	561
Africa occidentale	-	-	-	1	-	1	1	2
Africa orientale	9	1	10	2	2	4	3	17
Africa centro-meridionale	-	-	-	-	-	-	-	-
ASIA	12	3	15	11	2	13	3	31
Asia occidentale	2	3	5	-	1	1	-	6
Asia centro-meridionale	-	-	-	4	-	4	1	5
Asia orientale	10	-	10	7	1	8	2	20
AMERICA	178	72	250	12	3	15	16	281
America settentrionale	43	35	78	2	1	3	5	86
America centro-meridionale	135	37	172	10	2	12	11	195
OCEANIA	15	7	22	-	-	-	1	23
APOLIDI	-	-	-	-	-	-	-	-
TOTALE	531	222	753	622	17	639	121	1.513

Tavola 1.36 - Edifici e complessi di edifici utilizzati e non utilizzati per tipologia

TIPOLOGIA	Edifici	Complessi di edifici
UTILIZZATI	118.509	84
Ad uso abitativo	113.442	-
Alberghi, uffici, commercio e industria, comunicazioni e trasporti	2.649	25
Altre tipologie	2.418	59
NON UTILIZZATI	6.270	20
TOTALE	124.779	104

Tavola 1.37 - Edifici ad uso abitativo per stato di conservazione, tipo di materiale usato per la struttura portante ed epoca di costruzione

EPOCA DI COSTRUZIONE	Stato di conservazione				Totale
	Ottimo	Buono	Mediocre	Pessimo	
TOTALE					
Prima del 1919	660	3.176	4.573	1.628	10.037
Dal 1919 al 1945	813	5.466	7.380	1.323	14.982
Dal 1946 al 1961	998	7.021	7.349	662	16.030
Dal 1962 al 1971	2.338	12.809	7.068	465	22.680
Dal 1972 al 1981	4.053	15.778	5.504	226	25.561
Dal 1982 al 1991	4.766	10.027	2.016	74	16.883
Dopo il 1991	4.202	2.621	433	13	7.269
Totale	17.830	56.898	34.323	4.391	113.442
MURATURA PORTANTE					
Prima del 1919	637	3.105	4.524	1.594	9.860
Dal 1919 al 1945	708	5.026	7.051	1.293	14.078
Dal 1946 al 1961	689	5.455	6.499	614	13.257
Dal 1962 al 1971	900	7.426	5.446	383	14.155
Dal 1972 al 1981	1.165	6.417	3.598	172	11.352
Dal 1982 al 1991	773	2.981	1.156	44	4.954
Dopo il 1991	484	787	190	4	1.465
Totale	5.356	31.197	28.464	4.104	69.121
CALCESTRUZZO ARMATO					
Prima del 1919	-	-	-	-	-
Dal 1919 al 1945	40	164	88	9	301
Dal 1946 al 1961	190	838	388	23	1.439
Dal 1962 al 1971	1.101	3.598	1.048	56	5.803
Dal 1972 al 1981	2.325	6.850	1.304	33	10.512
Dal 1982 al 1991	3.433	5.519	638	18	9.608
Dopo il 1991	3.163	1.508	180	7	4.858
Totale	10.252	18.477	3.646	146	32.521
ALTRO					
Prima del 1919	23	71	49	34	177
Dal 1919 al 1945	65	276	241	21	603
Dal 1946 al 1961	119	728	462	25	1.334
Dal 1962 al 1971	337	1.785	574	26	2.722
Dal 1972 al 1981	563	2.511	602	21	3.697
Dal 1982 al 1991	560	1.527	222	12	2.321
Dopo il 1991	555	326	63	2	946
Totale	2.222	7.224	2.213	141	11.800

Tavola 1.38 - Abitazioni per tipologia di edificio e stato di occupazione; altri tipi di alloggio, convivenze e popolazione residente per tipologia di edificio

STATO DI OCCUPAZIONE DELL'ABITAZIONE ALTRI TIPI DI ALLOGGIO CONVIVENZE POPOLAZIONE RESIDENTE	In edifici ad uso abitativo				Totale	In edifici non ad uso abitativo e in complessi di edifici	Senza edificio o complesso di edifici	Totale
	Con un interno	Con due interni	Con tre o più interni					
			Totale	Di cui con più di dieci interni				
ABITAZIONI OCCUPATE	44.159	24.972	40.146	13.671	109.277	22	-	109.299
Da almeno una persona residente	42.439	24.581	39.738	13.570	106.758	19	-	106.777
Solo da persone non residenti	1.720	391	408	101	2.519	3	-	2.522
ABITAZIONI NON OCCUPATE	39.646	10.231	13.090	3.955	62.967	6	-	62.973
ALTRI TIPI DI ALLOGGIO	19	8	19	8	46	-	1	47
CONVIVENZE	30	13	10	4	53	113	-	166
POPOLAZIONE RESIDENTE	112.714	67.630	113.592	39.403	293.936	1.327	1	295.264

Tavola 1.39 - Abitazioni in totale ed occupate da persone residenti in edifici ad uso abitativo per epoca di costruzione e numero di abitazioni dell'edificio

NUMERO DI ABITAZIONI NELL'EDIFICIO	Epoca di costruzione							Totale
	Prima del 1919	Dal 1919 al 1945	Dal 1946 al 1961	Dal 1962 al 1971	Dal 1972 al 1981	Dal 1982 al 1991	Dopo il 1991	
ABITAZIONI IN EDIFICI AD USO ABITATIVO								
1	8.598	12.926	13.032	16.603	18.813	12.579	5.402	87.953
2	2.334	3.228	4.194	7.966	8.716	5.184	1.926	33.548
3 o 4	739	1.182	1.954	4.584	5.136	2.748	1.344	17.687
Da 5 a 8	161	268	1.318	2.661	3.178	2.635	1.728	11.949
Da 9 a 15	9	78	784	2.108	2.481	3.362	1.897	10.719
16 e più	-	42	540	1.545	2.167	4.537	1.557	10.388
Totale	11.841	17.724	21.822	35.467	40.491	31.045	13.854	172.244
<i>di cui non occupate</i>	<i>5.037</i>	<i>6.889</i>	<i>7.105</i>	<i>10.520</i>	<i>15.735</i>	<i>12.742</i>	<i>4.939</i>	<i>62.967</i>
ABITAZIONI OCCUPATE DA PERSONE RESIDENTI IN EDIFICI AD USO ABITATIVO								
1	4.357	7.126	7.430	9.210	8.784	5.543	2.628	45.078
2	1.538	2.275	3.240	6.309	5.956	3.269	1.188	23.775
3 o 4	467	829	1.540	3.693	3.755	1.807	918	13.009
Da 5 a 8	120	185	1.072	2.156	2.172	1.709	1.325	8.739
Da 9 a 15	9	51	652	1.802	1.910	2.287	1.457	8.168
16 e più	-	37	477	1.296	1.621	3.302	1.256	7.989
Totale	6.491	10.503	14.411	24.466	24.198	17.917	8.772	106.758

Tavola 1.40 - Abitazioni occupate da persone residenti per numero di occupanti, stanze, famiglie e componenti per titolo di godimento e numero di stanze

NUMERO DI STANZE	Numero di occupanti						Totale				
	1	2	3	4	5	6 o più		Abitazioni	Stanze	Famiglie	Componenti
						Abitazioni	Occupanti				
TOTALE											
1	819	182	67	53	12	2	12	1.135	1.135	1.138	1.668
2	2.988	1.524	708	527	153	29	174	5.929	11.858	5.960	11.207
3	6.056	5.383	3.084	2.691	821	178	1.146	18.213	54.639	18.293	42.089
4	6.842	9.148	7.038	7.493	2.294	564	3.566	33.379	133.516	33.466	91.260
5	4.592	7.744	7.363	9.933	3.118	717	4.568	33.467	167.335	33.514	102.059
6 e più	2.044	3.383	3.137	4.098	1.533	459	2.930	14.654	96.670	14.691	45.208
Totale	23.341	27.364	21.397	24.795	7.931	1.949	12.396	106.777	465.153	107.062	293.491
PROPRIETÀ											
1	428	115	28	21	4	-	-	596	596	596	846
2	1.908	1.060	363	252	83	11	66	3.677	7.354	3.682	6.606
3	4.515	4.173	1.814	1.497	462	101	645	12.562	37.686	12.585	27.246
4	5.436	7.432	4.888	5.120	1.531	382	2.416	24.789	99.156	24.826	65.515
5	3.774	6.447	5.849	8.048	2.467	539	3.406	27.124	135.620	27.162	82.148
6 e più	1.767	3.070	2.759	3.592	1.315	389	2.472	12.892	85.346	12.912	39.599
Totale	17.828	22.297	15.701	18.530	5.862	1.422	9.005	81.640	365.758	81.763	221.960
AFFITTO											
1	127	33	18	12	3	1	6	194	194	197	316
2	509	249	168	126	32	10	60	1.094	2.188	1.116	2.235
3	761	683	662	569	194	52	340	2.921	8.763	2.972	7.699
4	716	1.024	1.176	1.205	414	126	805	4.661	18.644	4.707	13.987
5	387	786	874	1.004	399	137	904	3.587	17.935	3.593	11.496
6 e più	82	136	161	207	102	40	265	728	4.590	740	2.440
Totale	2.582	2.911	3.059	3.123	1.144	366	2.380	13.185	52.314	13.325	38.173
ALTRO TITOLO											
1	264	34	21	20	5	1	6	345	345	345	506
2	571	215	177	149	38	8	48	1.158	2.316	1.162	2.366
3	780	527	608	625	165	25	161	2.730	8.190	2.736	7.144
4	690	692	974	1.168	349	56	345	3.929	15.716	3.933	11.758
5	431	511	640	881	252	41	258	2.756	13.780	2.759	8.415
6 e più	195	177	217	299	116	30	193	1.034	6.734	1.039	3.169
Totale	2.931	2.156	2.637	3.142	925	161	1.011	11.952	47.081	11.974	33.358

Tavola 1.41 - Abitazioni occupate da persone residenti per epoca di costruzione dell'edificio, titolo di godimento e figura giuridica del proprietario

FIGURA GIURIDICA DEL PROPRIETARIO	Abitazioni in edificio ad uso abitativo							Abitazioni non in edifici ad uso abitativo	Totale	
	Epoca di costruzione									
	Prima del 1919	Dal 1919 al 1945	Dal 1946 al 1961	Dal 1962 al 1971	Dal 1972 al 1981	Dal 1982 al 1991	Dopo il 1991			Totale
ABITAZIONI OCCUPATE DA PERSONE RESIDENTI										
Persona fisica	6.400	10.350	13.714	23.530	23.187	16.065	7.976	101.222	10	101.232
Impresa o società	11	25	37	56	66	68	59	322	-	322
Cooperativa edilizia di abitazione	4	6	61	25	103	643	345	1.187	-	1.187
Stato, Regione, Provincia e Comuni	48	27	107	155	23	43	35	438	2	440
Ente previdenziale	2	2	6	13	2	14	1	40	-	40
IACP o Azienda per il Territorio	4	45	396	485	617	945	314	2.806	-	2.806
Altro	22	48	90	202	200	139	42	743	7	750
Totale	6.491	10.503	14.411	24.466	24.198	17.917	8.772	106.758	19	106.777
PROPRIETÀ										
Persona fisica	5.252	8.246	10.737	17.988	17.743	12.922	6.620	79.508	8	79.516
Impresa o società	8	18	26	34	46	38	21	191	-	191
Cooperativa edilizia di abitazione	3	6	51	16	87	611	322	1.096	-	1.096
Stato, Regione, Provincia e Comuni	3	2	19	14	7	9	6	60	-	60
Ente previdenziale	2	1	4	2	2	3	1	15	-	15
IACP o Azienda per il Territorio	1	3	119	141	82	111	138	595	-	595
Altro	6	9	24	40	43	33	12	167	-	167
Totale	5.275	8.285	10.980	18.235	18.010	13.727	7.120	81.632	8	81.640
AFFITTO										
Persona fisica	554	1.079	1.532	2.582	2.445	1.487	707	10.386	1	10.387
Impresa o società	1	3	8	6	6	9	16	49	-	49
Cooperativa edilizia di abitazione	1	-	3	3	9	26	9	51	-	51
Stato, Regione, Provincia e Comuni	35	18	75	105	9	30	20	292	-	292
Ente previdenziale	-	1	1	10	-	11	-	23	-	23
IACP o Azienda per il Territorio	3	40	270	321	527	783	170	2.114	-	2.114
Altro	5	17	34	78	72	52	11	269	-	269
Totale	599	1.158	1.923	3.105	3.068	2.398	933	13.184	1	13.185
ALTRO TITOLO										
Persona fisica	594	1.025	1.445	2.960	2.999	1.656	649	11.328	1	11.329
Impresa o società	2	4	3	16	14	21	22	82	-	82
Cooperativa edilizia di abitazione	-	-	7	6	7	6	14	40	-	40
Stato, Regione, Provincia e Comuni	10	7	13	36	7	4	9	86	2	88
Ente previdenziale	-	-	1	1	-	-	-	2	-	2
IACP o Azienda per il Territorio	-	2	7	23	8	51	6	97	-	97
Altro	11	22	32	84	85	54	19	307	7	314
Totale	617	1.060	1.508	3.126	3.120	1.792	719	11.942	10	11.952

Tavola 1.42 - Abitazioni occupate da persone residenti per numero di stanze, classe di superficie ed epoca di costruzione dell'edificio

CLASSI DI SUPERFICIE (MQ) EPOCA DI COSTRUZIONE	Stanze							Totale			
	1	2	3	4	5	6 o più		Abitazioni	Stanze	Occupanti	
						Abitazioni	Stanze			Famiglie	Componenti
Classi di superficie (mq)											
Meno di 30	336	272	13	-	-	-	-	621	919	623	769
30-39	292	840	741	18	-	-	-	1.891	4.267	1.897	3.044
40-49	241	1.255	1.678	629	4	-	-	3.807	10.321	3.825	7.074
50-59	134	1.063	2.233	1.122	252	2	12	4.806	14.719	4.828	9.798
60-79	94	1.535	6.190	6.596	1.549	263	1.596	16.227	57.459	16.290	38.387
80-99	22	661	4.589	11.477	7.558	1.103	6.861	25.410	105.670	25.473	70.331
100-119	6	191	1.775	8.477	12.087	2.720	17.008	25.256	117.064	25.311	74.741
120-149	7	78	668	3.668	8.512	4.348	27.642	17.281	87.041	17.316	53.187
150 e più	3	34	326	1.392	3.505	6.218	43.551	11.478	67.693	11.499	36.160
Totale	1.135	5.929	18.213	33.379	33.467	14.654	96.670	106.777	465.153	107.062	293.491
DI CUI IN EDIFICI AD USO ABITATIVO											
Epoca di costruzione											
Prima del 1919	208	781	1.543	1.828	1.089	1.042	7.541	6.491	26.697	6.520	14.762
Dal 1919 al 1945	272	1.315	2.892	3.110	1.757	1.157	7.867	10.503	40.670	10.549	24.047
Dal 1946 al 1961	224	1.171	3.581	4.908	3.026	1.501	9.984	14.411	58.055	14.448	35.312
Dal 1962 al 1971	181	1.196	4.264	8.491	6.880	3.454	22.492	24.466	106.221	24.526	64.948
Dal 1972 al 1981	152	833	3.287	7.679	8.537	3.710	24.032	24.198	109.112	24.265	70.458
Dal 1982 al 1991	73	453	1.905	5.099	7.932	2.455	15.977	17.917	82.727	17.948	55.865
Dopo il 1991	25	177	740	2.257	4.245	1.328	8.734	8.772	41.586	8.787	28.052
Totale	1.135	5.926	18.212	33.372	33.466	14.647	96.627	106.758	465.068	107.043	293.444

Tavola 1.43 - Abitazioni occupate da persone residenti per classe di superficie, disponibilità e numero di cucine, numero di impianti doccia e vasche da bagno, numero di gabinetti e numero di livelli

CUCINE IMPIANTI DOCCIA E VASCHE DA BAGNO GABINETTI LIVELLI	Classi di superficie									Totale
	Meno di 30	30-39	40-49	50-59	60-79	80-99	100-119	120-149	150 e più	
Disponibilità e numero di cucine	621	1.891	3.807	4.806	16.227	25.410	25.256	17.281	11.478	106.777
Non dispone di cucina	450	841	1.364	1.377	3.555	3.716	3.082	2.134	1.460	17.979
<i>di cui: con cucinino</i>	254	567	985	1.007	2.625	2.567	2.138	1.536	1.034	12.713
<i>con angolo cottura</i>	162	248	342	354	861	1.017	838	568	430	4.820
Dispone di una cucina	171	1.049	2.442	3.421	12.617	21.542	21.940	14.768	9.360	87.310
<i>di cui: anche con cucinino</i>	-	22	96	171	860	1.962	2.590	2.249	1.650	9.600
<i>anche con angolo cottura</i>	-	18	59	101	453	837	862	680	579	3.589
Dispone di due o più cucine	-	1	1	8	55	152	234	379	658	1.488
<i>di cui: anche con cucinino</i>	-	-	-	-	12	17	32	61	112	234
<i>anche con angolo cottura</i>	-	-	-	-	7	17	32	41	78	175
Numero di impianti doccia e vasche da bagno	446	1.679	3.598	4.659	16.028	25.324	25.209	17.258	11.455	105.656
Dispone di un impianto	444	1.658	3.511	4.520	14.386	19.135	14.541	7.711	3.557	69.463
Dispone di due o più impianti	2	21	87	139	1.642	6.189	10.668	9.547	7.898	36.193
Numero di gabinetti	611	1.878	3.798	4.801	16.222	25.405	25.253	17.274	11.476	106.718
Dispone di un gabinetto	611	1.878	3.798	4.801	12.652	15.661	10.901	5.025	2.169	57.496
Dispone di due o più gabinetti	-	-	-	-	3.570	9.744	14.352	12.249	9.307	49.222
Livelli	621	1.891	3.807	4.806	16.227	25.410	25.256	17.281	11.478	106.777
1	576	1.514	2.855	3.513	11.123	19.286	20.421	13.438	7.665	80.391
2	45	362	868	1.177	4.354	4.939	3.881	3.094	3.090	21.810
3	-	15	76	105	689	980	709	612	623	3.809
Più di 3	-	-	8	11	61	205	245	137	100	767
TOTALE	621	1.891	3.807	4.806	16.227	25.410	25.256	17.281	11.478	106.777

Tavola 1.44 - Abitazioni occupate da persone residenti per titolo di godimento, servizi presenti nell'abitazione e tipologia di posto auto

SERVIZI PRESENTI NELL'ABITAZIONE TIPI DI POSTO AUTO	Proprietà	Affitto	Altro titolo	Totale
Dispone di almeno una cucina	68.542	10.766	9.490	88.798
Dispone solo di un cucinino	8.970	1.708	1.475	12.153
Dispone solo di un angolo cottura	2.926	539	795	4.260
Dispone di almeno un gabinetto	81.595	13.180	11.943	106.718
Dispone di almeno un impianto doccia o vasca	80.827	13.046	11.783	105.656
Dispone di acqua potabile	79.386	12.777	11.374	103.537
Dispone di acqua calda	80.320	12.873	11.734	104.927
Dispone di riscaldamento	57.645	7.903	7.608	73.156
Dispone di box privato, di posto auto al chiuso e di posto auto all'aperto	1.667	93	142	1.902
Dispone di box privato e di posto auto al chiuso, senza posto auto all'aperto	4.034	228	437	4.699
Dispone di box privato e di posto auto all'aperto, senza posto auto al chiuso	2.584	196	201	2.981
Dispone di posto auto al chiuso e di posto auto all'aperto, senza box privato	3.706	198	291	4.195
Dispone solo di box privato	11.368	541	989	12.898
Dispone solo di posto auto al chiuso	18.020	1.227	2.176	21.423
Dispone solo di posto auto all'aperto	8.533	2.807	1.816	13.156

PARTE SECONDA – ANALISI TERRITORIALE

Capitolo 2 - Dati comunali

Tavola 2.1 - Superficie territoriale, densità abitativa, popolazione residente, famiglie, edifici e abitazioni per comune

CODICI COMUNI	Superficie (Kmq)	Densità abitativa	Popolazione residente			Edifici		Abitazioni		
			Totale	Maschi	Famiglie	Totale	Di cui edifici ad uso abitativo	Totale	Di cui abitazioni occupate da residenti	Di cui abitazioni vuote
001 Acate	101,42	79	8.000	3.994	2.741	4.641	4.358	5.122	2.738	2.376
002 Chiaramonte Gulfi	126,63	64	8.099	3.974	3.057	4.474	4.335	5.575	3.057	2.253
003 Comiso	64,93	448	29.076	14.187	10.675	11.572	10.064	14.398	10.633	3.549
004 Giarratana	43,45	77	3.343	1.633	1.260	1.448	1.270	1.732	1.259	463
005 Ispica	113,52	127	14.457	7.112	5.214	12.204	11.187	13.856	5.177	8.637
006 Modica	290,76	181	52.639	25.399	18.950	20.571	18.407	26.854	18.947	7.781
007 Monterosso Almo	56,27	59	3.346	1.612	1.282	1.650	1.416	1.849	1.281	557
008 Pozzallo	14,94	1.201	17.936	8.830	6.029	5.357	4.776	7.847	6.009	1.789
009 Ragusa	442,46	156	68.956	33.065	26.229	21.086	19.398	41.129	26.204	13.818
010 Santa Croce Camerina	40,76	208	8.481	4.337	3.283	7.204	6.702	10.099	3.236	6.694
011 Scicli	137,54	186	25.614	12.534	9.781	13.007	12.228	16.546	9.761	6.441
012 Vittoria	181,34	305	55.317	27.405	18.598	21.565	19.301	27.265	18.475	8.615
Totale	1.614,02	183	295.264	144.082	107.099	124.779	113.442	172.272	106.777	62.973

Tavola 2.2 - Popolazione residente per classe di età e comune

CODICI COMUNI	Classi di età									
	Meno di 5	5-9	10-14	15-19	20-24	25-29	30-34	35-39	40-44	45-49
001 Acate	508	526	509	566	567	627	644	625	530	499
002 Chiaramonte Gulfi	353	474	450	457	479	491	612	619	595	513
003 Comiso	1.503	1.704	1.741	1.728	1.910	2.191	2.268	2.267	2.039	1.760
004 Giarratana	155	164	187	174	213	177	233	249	232	207
005 Ispica	748	865	885	976	974	1.055	1.114	967	1.000	910
006 Modica	2.928	2.990	3.385	3.444	3.498	3.959	3.883	3.821	3.487	3.307
007 Monterosso Almo	161	161	164	191	210	245	242	240	216	191
008 Pozzallo	1.024	1.049	1.258	1.327	1.332	1.468	1.344	1.291	1.248	1.216
009 Ragusa	3.041	3.512	3.710	3.939	4.410	5.054	5.128	5.135	4.940	4.557
010 Santa Croce Camerina	428	501	502	449	553	694	717	665	597	552
011 Scicli	1.302	1.436	1.446	1.491	1.675	1.912	2.026	1.795	1.593	1.502
012 Vittoria	3.349	3.585	3.709	3.771	4.072	4.425	4.407	4.232	3.726	3.245
Totale	15.500	16.967	17.946	18.513	19.893	22.298	22.618	21.906	20.203	18.459

Tavola 2.2 segue - Popolazione residente per classe di età e comune

CODICI COMUNI	Classi di età								Totale	Di cui minorenni
	50-54	55-59	60-64	65-69	70-74	75-79	80-84	85 e più		
001 Acate	497	366	369	324	360	237	129	117	8.000	1.868
002 Chiaramonte Gulfi	459	355	473	424	500	413	213	219	8.099	1.562
003 Comiso	1.826	1.473	1.610	1.442	1.389	1.153	574	498	29.076	5.990
004 Giarratana	202	150	224	204	197	183	89	103	3.343	607
005 Ispica	926	783	841	687	649	512	306	259	14.457	3.073
006 Modica	3.238	2.550	2.735	2.433	2.471	2.242	1.182	1.086	52.639	11.316
007 Monterosso Almo	218	166	196	208	176	166	105	90	3.346	600
008 Pozzallo	1.202	862	918	711	619	499	298	270	17.936	4.132
009 Ragusa	4.732	3.660	4.124	3.779	3.489	2.874	1.449	1.423	68.956	12.537
010 Santa Croce Camerina	535	418	450	444	378	308	151	139	8.481	1.691
011 Scicli	1.582	1.376	1.505	1.436	1.304	1.080	614	539	25.614	5.067
012 Vittoria	3.299	2.590	2.704	2.462	2.257	1.769	973	742	55.317	12.872
Totale	18.716	14.749	16.149	14.554	13.789	11.436	6.083	5.485	295.264	61.315

Tavola 2.3 - Popolazione residente per stato civile e comune

CODICI COMUNI	Stato civile						Totale
	Celibi/Nubili	Coniugati/e		Separati/e legalmente	Divorziati/e	Vedovi/e	
		Totale	Di cui sepa- rati/e di fatto				
001 Acate	3.291	4.170	38	41	21	477	8.000
002 Chiaramonte Gulfi	3.101	4.280	25	41	23	654	8.099
003 Comiso	11.356	15.198	87	199	125	2.198	29.076
004 Giarratana	1.222	1.823	8	14	22	262	3.343
005 Ispica	5.684	7.527	47	128	105	1.013	14.457
006 Modica	21.395	26.948	109	377	288	3.631	52.639
007 Monterosso Almo	1.301	1.743	8	8	12	282	3.346
008 Pozzallo	7.472	9.141	60	134	87	1.102	17.936
009 Ragusa	27.133	35.461	226	834	562	4.966	68.956
010 Santa Croce Camerina	3.299	4.525	32	52	44	561	8.481
011 Scicli	9.886	13.386	92	216	152	1.974	25.614
012 Vittoria	22.877	28.312	188	369	313	3.446	55.317
Totale	118.017	152.514	920	2.413	1.754	20.566	295.264

Tavola 2.4 - Popolazione residente in età di 6 anni e più per grado di istruzione e comune

CODICI COMUNI	Grado di istruzione								Totale
	Laurea	Diploma di scuola secondaria superiore	Licenza di scuola media inferiore o di avviamento professionale	Licenza di scuola elementare	Alfabeti privi di titoli di studio		Analfabeti		
					Totale	Di cui in età di 65 anni e più	Totale	Di cui in età di 65 anni e più	
001 Acate	251	1.174	2.568	2.086	1.089	336	223	147	7.391
002 Chiaramonte Gulfi	237	1.026	2.771	1.915	1.453	788	258	217	7.660
003 Comiso	1.292	4.541	8.968	7.402	4.245	1.695	776	550	27.224
004 Giarratana	103	597	951	887	519	250	100	84	3.157
005 Ispica	697	3.000	4.299	2.944	2.103	815	503	352	13.546
006 Modica	2.848	10.382	15.722	11.391	7.477	3.366	1.323	1.061	49.143
007 Monterosso Almo	97	645	932	911	499	247	62	42	3.146
008 Pozzallo	538	3.888	5.268	3.973	2.533	860	515	348	16.715
009 Ragusa	5.522	17.473	18.647	15.116	7.443	3.175	1.026	758	65.227
010 Santa Croce Camerina	365	1.370	2.664	2.333	1.028	350	179	95	7.939
011 Scicli	1.290	4.704	7.590	5.681	3.592	1.453	1.168	888	24.025
012 Vittoria	2.715	8.827	15.048	14.993	8.025	2.492	1.696	1.073	51.304
Totale	15.955	57.627	85.428	69.632	40.006	15.827	7.829	5.615	276.477

Tavola 2.5 - Popolazione residente di 15 anni e più per condizione professionale e non professionale e comune

CODICI COMUNI	Forze di lavoro			Non forze di lavoro				Totale	
	Occupati	In cerca di occupazione	Totale	Studenti	Casalinghe/i	Ritirati/e dal lavoro	In altra condizione		Totale
001 Acate	2.283	541	2.824	442	1.471	797	923	3.633	6.457
002 Chiaramonte Gulfi	2.392	473	2.865	458	1.526	1.271	702	3.957	6.822
003 Comiso	8.109	2.143	10.252	1.666	6.497	2.954	2.759	13.876	24.128
004 Giarratana	999	169	1.168	213	217	919	320	1.669	2.837
005 Ispica	4.274	1.027	5.301	1.036	2.059	1.707	1.856	6.658	11.959
006 Modica	16.113	3.236	19.349	3.803	8.197	7.313	4.674	23.987	43.336
007 Monterosso Almo	1.045	178	1.223	214	341	659	423	1.637	2.860
008 Pozzallo	4.797	1.225	6.022	1.341	3.714	1.699	1.829	8.583	14.605
009 Ragusa	23.551	3.787	27.338	5.225	10.591	9.515	6.024	31.355	58.693
010 Santa Croce Camerina	2.871	546	3.417	435	1.357	1.149	692	3.633	7.050
011 Sciaci	7.601	2.021	9.622	1.684	3.305	4.224	2.595	11.808	21.430
012 Vittoria	15.932	3.474	19.406	3.209	10.918	4.538	6.603	25.268	44.674
Totale	89.967	18.820	108.787	19.726	50.193	36.745	29.400	136.064	244.851

Tavola 2.6 - Occupati per posizione nella professione e comune

CODICI COMUNI	Dipendente o in altra posizione subordinata	Indipendente				Totale	Totale
		Imprenditore e libero professionista	Lavoratore in proprio	Socio di cooperativa	Coadiuvante familiare		
001 Acate	1.775	81	378	26	23	508	2.283
002 Chiaramonte Gulfi	1.691	107	551	22	21	701	2.392
003 Comiso	5.368	484	2.036	110	111	2.741	8.109
004 Giarratana	748	59	166	20	6	251	999
005 Ispica	3.238	260	692	48	36	1.036	4.274
006 Modica	11.465	1.068	3.153	211	216	4.648	16.113
007 Monterosso Almo	818	33	174	7	13	227	1.045
008 Pozzallo	3.794	196	698	52	57	1.003	4.797
009 Ragusa	17.159	1.729	4.094	308	261	6.392	23.551
010 Santa Croce Camerina	2.030	153	636	21	31	841	2.871
011 Scicli	5.399	455	1.577	69	101	2.202	7.601
012 Vittoria	10.793	804	3.935	165	235	5.139	15.932
Totale	64.278	5.429	18.090	1.059	1.111	25.689	89.967

Tavola 2.7 - Occupati per sezione di attività economica e comune

CODICI COMUNI	Attività economica						Totale
	Agricoltura	Industria	Commercio	Trasporti e comunicazioni	Credito e assicurazioni, servizi alle imprese, noleggio	Altre attività	
001 Acate	800	405	357	41	72	608	2.283
002 Chiaramonte Gulfi	611	669	404	58	89	561	2.392
003 Comiso	1.415	1.988	1.738	284	423	2.261	8.109
004 Giarratana	223	220	160	25	60	311	999
005 Ispica	862	862	649	108	221	1.572	4.274
006 Modica	2.048	4.075	3.341	613	1.030	5.006	16.113
007 Monterosso Almo	274	223	172	18	41	317	1.045
008 Pozzallo	555	1.163	915	697	184	1.283	4.797
009 Ragusa	2.115	5.504	4.778	787	2.218	8.149	23.551
010 Santa Croce Camerina	1.302	388	389	56	92	644	2.871
011 Scicli	2.166	1.380	1.231	201	424	2.199	7.601
012 Vittoria	5.724	2.769	2.410	326	840	3.863	15.932
Totale	18.095	19.646	16.544	3.214	5.694	26.774	89.967

Tavola 2.8 - Famiglie per numero di componenti della famiglia e comune

CODICI COMUNI	Famiglie per numero di componenti								Totale	
	1 persona		2 persone	3 persone	4 persone	5 persone	6 o più persone		Famiglie	Componenti
	Totale	Di cui non in coabitazione					Famiglie	Componenti		
001 Acate	524	524	657	552	649	280	79	500	2.741	7.990
002 Chiaramonte Gulfi	764	764	821	554	673	186	59	375	3.057	8.065
003 Comiso	2.361	2.323	2.775	2.196	2.534	658	151	960	10.675	28.885
004 Giarratana	283	281	364	224	302	73	14	84	1.260	3.340
005 Ispica	1.139	1.109	1.350	1.043	1.156	429	97	603	5.214	14.340
006 Modica	4.263	4.262	4.713	3.672	4.341	1.565	396	2.524	18.950	52.418
007 Monterosso Almo	314	313	353	265	252	78	20	126	1.282	3.339
008 Pozzallo	1.066	1.052	1.377	1.232	1.586	629	139	887	6.029	17.892
009 Ragusa	6.279	6.271	6.935	5.455	6.004	1.314	242	1.527	26.229	68.627
010 Santa Croce Camerina	915	864	834	582	705	197	50	313	3.283	8.447
011 Scicli	2.443	2.427	2.624	1.977	2.009	610	118	764	9.781	25.472
012 Vittoria	3.278	3.168	4.616	3.676	4.607	1.894	527	3.332	18.598	54.768
Totale	23.629	23.358	27.419	21.428	24.818	7.913	1.892	11.995	107.099	293.583

Tavola 2.9 - Nuclei familiari per tipo di nucleo e comune

CODICI COMUNI	Tipi di nucleo				Totale
	Coppie senza figli	Coppie con figli	Madre con figli	Padre con figli	
001 Acate	552	1.460	153	34	2.199
002 Chiaramonte Gulfi	731	1.369	142	35	2.277
003 Comiso	2.293	5.102	654	163	8.212
004 Giarratana	333	559	66	12	970
005 Ispica	1.172	2.538	302	60	4.072
006 Modica	3.998	9.315	1.066	198	14.577
007 Monterosso Almo	291	553	86	15	945
008 Pozzallo	1.187	3.316	385	71	4.959
009 Ragusa	5.681	11.911	1.655	326	19.573
010 Santa Croce Camerina	708	1.411	164	43	2.326
011 Scicli	2.218	4.406	528	113	7.265
012 Vittoria	3.991	9.906	1.127	238	15.262
Totale	23.155	51.846	6.328	1.308	82.637

Tavola 2.10 - Popolazione straniera residente per area geografica di cittadinanza e comune

CODICI COMUNI	Aree geografiche di cittadinanza				
	Totale	Di cui			
		Europa	Africa	Asia	America
001 Acate	349	55	288	1	5
002 Chiaramonte Gulfi	119	32	70	9	7
003 Comiso	664	127	466	12	59
004 Giarratana	47	26	16	3	2
005 Ispica	171	55	99	-	16
006 Modica	592	195	308	9	80
007 Monterosso Almo	12	6	-	6	-
008 Pozzallo	149	43	77	4	23
009 Ragusa	1.076	395	516	31	119
010 Santa Croce Camerina	703	88	590	3	21
011 Scicli	430	213	193	4	20
012 Vittoria	1.342	224	1.035	17	58
Totale	5.654	1.459	3.658	99	410

Tavola 2.11 - Edifici ad uso abitativo per epoca di costruzione e comune

CODICI COMUNI	Epoca di costruzione							Totale
	Prima del 1919	1919-1945	1946-1961	1962-1971	1972-1981	1982-1991	Dopo il 1991	
001 Acate	28	192	429	1.135	1.162	1.063	349	4.358
002 Chiaramonte Gulfi	786	857	733	742	669	368	180	4.335
003 Comiso	710	990	1.917	2.302	2.163	1.421	561	10.064
004 Giarratana	188	166	210	313	200	121	72	1.270
005 Ispica	239	992	1.402	2.451	2.888	2.154	1.061	11.187
006 Modica	2.301	3.409	2.642	2.682	3.692	2.507	1.174	18.407
007 Monterosso Almo	508	197	141	165	206	91	108	1.416
008 Pozzallo	110	389	739	1.080	1.207	835	416	4.776
009 Ragusa	2.770	4.202	2.568	3.457	3.500	1.972	929	19.398
010 Santa Croce Camerina	162	372	644	1.266	2.134	1.558	566	6.702
011 Scicli	1.610	1.341	1.762	2.781	2.812	1.470	452	12.228
012 Vittoria	625	1.875	2.843	4.306	4.928	3.323	1.401	19.301
Totale	10.037	14.982	16.030	22.680	25.561	16.883	7.269	113.442

Tavola 2.12 - Abitazioni occupate da persone residenti, stanze e occupanti per titolo di godimento e comune

CODICI COMUNI	Totale			Titolo di godimento					
				Di cui in proprietà			Di cui in affitto		
	Abitazioni	Stanze	Occupanti	Abitazioni	Stanze	Occupanti	Abitazioni	Stanze	Occupanti
001 Acate	2.738	10.963	7.989	1.923	8.065	5.503	312	1.097	954
002 Chiaramonte Gulfi	3.057	13.098	8.065	2.521	10.973	6.575	219	912	681
003 Comiso	10.633	46.497	28.882	8.050	36.033	21.457	1.329	5.381	3.814
004 Giarratana	1.259	5.571	3.340	1.037	4.675	2.696	114	472	375
005 Ispica	5.177	21.908	14.335	3.904	16.909	10.659	520	2.065	1.492
006 Modica	18.947	86.001	52.416	15.684	72.259	43.283	1.743	7.267	4.980
007 Monterosso Almo	1.281	5.455	3.339	1.012	4.407	2.556	150	613	464
008 Pozzallo	6.009	26.812	17.892	4.822	21.931	14.508	651	2.730	1.910
009 Ragusa	26.204	117.765	68.568	20.335	93.900	53.342	3.182	13.084	8.492
010 Santa Croce Camerina	3.236	13.213	8.442	2.297	9.966	6.092	467	1.572	1.178
011 Scicli	9.761	39.638	25.466	7.388	30.865	18.858	1.028	3.779	2.928
012 Vittoria	18.475	78.232	54.757	12.667	55.775	36.431	3.470	13.342	10.905
Totale	106.777	465.153	293.491	81.640	365.758	221.960	13.185	52.314	38.173

Tavola 2.13 - Abitazioni occupate da persone residenti, famiglie e componenti per numero di stanze e comune

CODICI COMUNI	Numero di stanze								
	1			2			3		
	Abitazioni	Occupanti		Abitazioni	Occupanti		Abitazioni	Occupanti	
		Famiglie	Componenti		Famiglie	Componenti		Famiglie	Componenti
001 Acate	49	49	74	230	230	465	677	679	1.825
002 Chiararamonte Gulfi	69	69	97	187	187	313	545	545	1.142
003 Comiso	94	96	140	567	569	1.064	1.738	1.748	3.918
004 Giarratana	22	22	30	67	67	110	179	179	395
005 Ispica	62	62	95	374	375	751	1.042	1.051	2.509
006 Modica	173	173	238	728	728	1.238	2.477	2.477	5.059
007 Monterosso Almo	19	19	22	90	90	151	256	256	532
008 Pozzallo	15	15	20	190	190	365	839	842	2.070
009 Ragusa	248	248	337	1.473	1.473	2.583	3.635	3.635	7.598
010 Santa Croce Camerina	86	87	115	282	294	523	680	695	1.579
011 Scicli	189	189	319	828	828	1.638	2.108	2.111	4.892
012 Vittoria	109	109	181	913	929	2.006	4.037	4.075	10.570
Totale	1.135	1.138	1.668	5.929	5.960	11.207	18.213	18.293	42.089

Tavola 2.13 segue - Abitazioni occupate da persone residenti, famiglie e componenti per numero di stanze e comune

CODICI COMUNI	Numero di stanze					
	4			5		
	Abitazioni	Occupanti		Abitazioni	Occupanti	
		Famiglie	Componenti		Famiglie	Componenti
001 Acate	922	922	2.733	576	576	1.935
002 Chiaramonte Gulfi	965	965	2.595	856	856	2.596
003 Comiso	3.394	3.408	9.209	3.342	3.344	9.958
004 Giarratana	411	412	1.088	368	368	1.125
005 Ispica	1.693	1.699	4.756	1.336	1.347	4.133
006 Modica	5.547	5.548	14.284	7.149	7.150	22.265
007 Monterosso Almo	369	369	976	377	377	1.155
008 Pozzallo	2.007	2.017	5.850	2.230	2.234	7.192
009 Ragusa	7.037	7.039	18.083	9.708	9.713	28.175
010 Santa Croce Camerina	1.019	1.032	2.734	802	802	2.400
011 Scicli	3.504	3.508	9.450	2.119	2.127	6.140
012 Vittoria	6.511	6.547	19.502	4.604	4.620	14.985
Totale	33.379	33.466	91.260	33.467	33.514	102.059

Tavola 2.13 segue - Abitazioni occupate da persone residenti, famiglie e componenti per numero di stanze e comune

CODICI COMUNI	Numero di stanze					
	6 o più			Totale		
	Abitazioni	Occupanti		Abitazioni	Occupanti	
		Famiglie	Componenti		Famiglie	Componenti
001 Acate	284	284	957	2.738	2.740	7.989
002 Chiaramonte Gulfi	435	435	1.322	3.057	3.057	8.065
003 Comiso	1.498	1.507	4.593	10.633	10.672	28.882
004 Giarratana	212	212	592	1.259	1.260	3.340
005 Ispica	670	675	2.091	5.177	5.209	14.335
006 Modica	2.873	2.873	9.332	18.947	18.949	52.416
007 Monterosso Almo	170	171	503	1.281	1.282	3.339
008 Pozzallo	728	731	2.395	6.009	6.029	17.892
009 Ragusa	4.103	4.104	11.792	26.204	26.212	68.568
010 Santa Croce Camerina	367	369	1.091	3.236	3.279	8.442
011 Scicli	1.013	1.016	3.027	9.761	9.779	25.466
012 Vittoria	2.301	2.314	7.513	18.475	18.594	54.757
Totale	14.654	14.691	45.208	106.777	107.062	293.491

Tavola 2.14 - Abitazioni occupate da persone residenti per tipologia di servizi presenti, superficie e comune

CODICI COMUNI	Abitazioni fornite di							Abitazioni occupate da persone residenti		
	Acqua potabile		Impianto di riscaldamento					Acqua calda	Numero	Superficie (mq)
	Totale	Di cui da acquedotto	Totale	Di cui con impianto centralizzato ad uso di più abitazioni	Di cui con impianto fisso autonomo ad uso esclusivo dell'abitazione	Di cui con apparecchi singoli fissi che riscaldano tutta o la maggior parte dell'abitazione	Di cui con apparecchi singoli fissi che riscaldano solo alcune parti dell'abitazione			
001 Acate	386	304	1.956	136	596	434	865	2.664	2.738	266.006
002 Chiaramonte Gulfi	3.042	2.511	2.651	128	1.473	389	719	2.974	3.057	268.761
003 Comiso	10.519	9.995	7.732	1.499	2.457	1.225	2.850	10.413	10.633	1.079.565
004 Giarratana	1.257	1.209	1.154	149	539	137	379	1.245	1.259	129.866
005 Ispica	5.144	4.854	2.302	142	1.112	294	858	5.118	5.177	525.416
006 Modica	18.857	14.524	13.395	1.444	6.863	1.500	3.976	18.532	18.947	1.859.666
007 Monterosso Almo	1.280	1.254	969	88	577	93	316	1.258	1.281	120.358
008 Pozzallo	6.002	5.863	2.125	83	895	342	889	5.976	6.009	648.129
009 Ragusa	26.128	24.479	23.208	2.777	15.352	1.994	3.969	25.792	26.204	2.645.090
010 Santa Croce Camerina	3.056	2.573	1.587	122	508	292	715	3.193	3.236	310.331
011 Scicli	9.727	8.761	3.958	173	1.852	487	1.543	9.549	9.761	874.937
012 Vittoria	18.139	17.615	12.119	1.660	4.101	1.901	4.959	18.213	18.475	1.901.190
Totale	103.537	93.942	73.156	8.401	36.325	9.088	22.038	104.927	106.777	10.629.315

Capitolo 3 - Dati per località abitate

Tavola 3.1 - Popolazione residente e famiglie per tipo di località abitata, sesso e comune

CODICI COMUNI	Località abitate					
	Centri abitati			Nuclei abitati		
	Numero	Popolazione residente		Famiglie	Numero	Popolazione residente
		Totale	Di cui maschi			Totale
001 Acate	2	7.626	3.761	2.582	1	29
002 Chiaramonte Gulfi	4	6.696	3.240	2.525	4	148
003 Comiso	2	28.361	13.808	10.448	6	337
004 Giarratana	1	3.201	1.560	1.214	-	-
005 Ispica	2	13.815	6.764	4.987	-	-
006 Modica	5	41.105	19.626	15.072	38	2.868
007 Monterosso Almo	1	3.262	1.569	1.248	-	-
008 Pozzallo	1	17.565	8.627	5.911	5	130
009 Ragusa	5	65.789	31.324	25.006	29	1.390
010 Santa Croce Camerina	4	7.566	3.755	2.843	7	165
011 Scicli	5	21.826	10.546	8.423	1	213
012 Vittoria	4	53.486	26.414	17.919	20	533
Totale	36	270.298	130.994	98.178	111	5.813

Tavola 3.1 segue - Popolazione residente e famiglie per tipo di località abitata, sesso e comune

CODICI COMUNI	Località abitate				
	Nuclei abitati		Case sparse		
	Popolazione residente	Famiglie	Popolazione residente		Famiglie
	Di cui maschi		Totale	Di cui maschi	
001 Acate	15	8	345	218	151
002 Chiaramonte Gulfi	77	58	1.255	657	474
003 Comiso	173	92	378	206	135
004 Giarratana	-	-	142	73	46
005 Ispica	-	-	642	348	227
006 Modica	1.440	939	8.666	4.333	2.939
007 Monterosso Almo	-	-	84	43	34
008 Pozzallo	63	47	241	140	71
009 Ragusa	749	528	1.777	992	695
010 Santa Croce Camerina	92	55	750	490	385
011 Scicli	114	76	3.575	1.874	1.282
012 Vittoria	271	184	1.298	720	495
Totale	2.994	1.987	19.153	10.094	6.934

Tavola 3.2 - Edifici ed abitazioni per tipo di località abitata e comune

CODICI COMUNI	Località abitate					
	Centri abitati				Nuclei abitati	
	Edifici	Di cui utilizzati per abitazione	Abitazioni	Di cui occupate da persone residenti	Edifici	Di cui utilizzati per abitazione
001 Acate	3.001	2.720	3.465	2.580	19	18
002 Chiaramonte Gulfi	2.524	2.388	3.530	2.525	167	164
003 Comiso	10.737	9.260	13.565	10.408	214	186
004 Giarratana	1.289	1.111	1.567	1.213	-	-
005 Ispica	10.105	9.089	11.687	4.957	-	-
006 Modica	14.551	12.643	20.695	15.069	1.450	1.197
007 Monterosso Almo	1.504	1.270	1.692	1.247	-	-
008 Pozzallo	4.857	4.295	7.325	5.891	239	221
009 Ragusa	16.012	14.503	35.466	24.984	1.916	1.741
010 Santa Croce Camerina	5.486	4.989	8.229	2.816	409	404
011 Scicli	9.545	8.774	12.945	8.407	103	96
012 Vittoria	18.953	16.733	24.532	17.798	721	684
Totale	98.564	87.775	144.698	97.895	5.238	4.711

Tavola 3.2 segue - Edifici ed abitazioni per tipo di località abitata e comune

CODICI COMUNI	Località abitate					
	Nuclei abitati		Case sparse			
	Abitazioni	Di cui occupate da persone residenti	Edifici	Di cui utilizzati per abitazione	Abitazioni	Di cui occupate da persone residenti
001 Acate	19	8	1.621	1.620	1.638	150
002 Chiaramonte Gulfi	176	58	1.783	1.783	1.869	474
003 Comiso	198	92	621	618	635	133
004 Giarratana	-	-	159	159	165	46
005 Ispica	-	-	2.099	2.098	2.169	220
006 Modica	1.283	939	4.570	4.567	4.876	2.939
007 Monterosso Almo	-	-	146	146	157	34
008 Pozzallo	254	47	261	260	268	71
009 Ragusa	2.154	526	3.158	3.154	3.509	694
010 Santa Croce Camerina	461	55	1.309	1.309	1.409	365
011 Scicli	103	76	3.359	3.358	3.498	1.278
012 Vittoria	716	183	1.891	1.884	2.017	494
Totale	5.364	1.984	20.977	20.956	22.210	6.898

Tavola 3.3 - Altitudine, popolazione residente per sesso, numero delle famiglie, degli edifici e delle abitazioni, per comune e località abitata

COMUNI E LOCALITÀ	Altitudine(mt)	Popolazione residente			Famiglie	Edifici	Abitazioni
		Totale	Maschi	Femmine			
ACATE	0/268	8.000	3.994	4.006	2.741	4.641	5.122
ACATE * (1)	199	7.620	3.755	3.865	2.578	2.527	2.991
MARINA DI ACATE (2)	15	6	6	-	4	474	474
Villaggio "Odissea"	195	29	15	14	8	19	19
Case Sparse	-	345	218	127	151	1.621	1.638
CHIARAMONTE GULFI	118/906	8.099	3.974	4.125	3.057	4.474	5.575
CHIARAMONTE GULFI *	668	5.241	2.488	2.753	2.068	2.051	2.918
PIANO DELL'ACQUA	353	177	101	76	70	107	109
ROCCAZZO	272	601	299	302	198	292	291
VILLAGGIO GULFI	424	677	352	325	189	74	212
Coffa	338	20	11	9	8	21	23
Donnagona	333	86	45	41	31	94	100
Gerardo	324	20	11	9	8	26	26
Mortilla-Quaglio (1)	248	22	10	12	11	26	27
Case Sparse	-	1.255	657	598	474	1.783	1.869
COMISO	46/610	29.076	14.187	14.889	10.675	11.572	14.398
COMISO * (1)	209	26.189	12.735	13.454	9.661	9.880	12.623
PEDALINO	234	2.172	1.073	1.099	787	857	942
Barco	190	134	67	67	38	39	43
Casa Bernardello	211	43	26	17	15	39	32
Cicogne	222	13	6	7	5	37	28
Cozzo del Re	182	40	19	21	14	40	44
Profinni	202	68	38	30	7	11	10
Quaglio (2)	249	39	17	22	13	48	41
Case Sparse	-	378	206	172	135	621	635
GIARRATANA	430/975	3.343	1.633	1.710	1.260	1.448	1.732
GIARRATANA *	520	3.201	1.560	1.641	1.214	1.289	1.567
Case Sparse	-	142	73	69	46	159	165
ISPICA (1)	0/309	14.457	7.112	7.345	5.214	12.204	13.856
ISPICA *	170	13.606	6.644	6.962	4.881	5.744	6.803
SANTA MARIA DEL FOCALLO	3	209	120	89	106	4.361	4.884
Case Sparse	-	642	348	294	227	2.099	2.169
Isola dei Porri (2)	0/5	-	-	-	-	-	-
Case Sparse	-	-	-	-	-	-	-
Pantano Longarini (3)	1	-	-	-	-	-	-
Case Sparse	-	-	-	-	-	-	-
MODICA	0/581	52.639	25.399	27.240	18.950	20.571	26.854
CAMPANELLA-GIANFORMA (1)	441	1.309	627	682	475	556	645
MARINA DI MODICA	4	508	270	238	254	1.590	1.620
MODICA *	296	38.903	18.532	20.371	14.205	12.242	18.223
SAITTA	472	205	104	101	69	28	78
ZAPPULLA	291	180	93	87	69	135	129
Antonio Lo Piano	380	17	11	6	6	10	10
Balata di Modica (2)	561	15	6	9	5	13	14
Butrano	460	16	7	9	5	5	6
Calamarieri	315	82	42	40	27	63	50
Calanchi	404	59	33	26	23	37	43
Cammaratini	340	14	8	6	5	6	6
Cannizzara	403	60	27	33	20	23	21
Cappuccini I	386	108	48	60	39	56	45
Case Bibiola	550	12	6	6	5	10	10
Case Giurdanella	387	19	9	10	10	19	19
Catanese I	350	33	16	17	10	13	14
Creta Violicci	419	37	19	18	12	10	12
Finocchiarà	365	42	18	24	14	15	16
Fiumara	302	55	30	25	19	17	23
Macallè	480	52	23	29	18	26	22
Martisiello	410	39	15	24	12	13	13
Michelica	387	305	161	144	97	144	131
Musebbi I	385	59	31	28	18	35	25
Musebbi II	405	35	17	18	9	24	14
Musebbi III	420	21	13	8	6	13	11
Musebbi IV	428	19	11	8	7	10	9
Piano Ceci	403	91	47	44	29	33	33
Pietre Nere	391	104	53	51	34	72	53
Pietre Nere San Zagaria	391	193	96	97	64	71	67
Pirato	388	681	341	340	212	289	252
Pizzilli	442	29	14	15	7	18	17
San Filippo	300	162	80	82	51	95	71
San Vito	424	44	15	29	16	29	24
Serrapero I	430	55	34	21	17	22	21
Serrapero II	395	82	46	36	26	47	40
Serraucelli	385	39	19	20	12	18	14

Tavola 3.3 segue - Altitudine, popolazione residente per sesso, numero delle famiglie, degli edifici e delle abitazioni, per comune e località abitata

COMUNI E LOCALITÀ	Altitudine(mt)	Popolazione residente			Famiglie	Edifici	Abitazioni
		Totale	Maschi	Femmine			
Trebalate I	400	58	27	31	22	41	37
Trombatore	394	46	25	21	15	36	34
Ufra	450	32	16	16	10	13	10
Villa Barco	563	9	4	5	5	25	27
Zappulla	291	36	20	16	11	30	22
Case Sparse	-	8.345	4.183	4.162	2.841	4.400	4.696
Nacalinello (3)	279/312	-	-	-	-	1	1
Case Sparse	-	-	-	-	-	1	1
San Giacomo (4)	111/570	429	202	227	139	218	226
Cottonera	530	20	8	12	7	10	9
Piano Pozzi	530	88	44	44	34	39	38
Case Sparse	-	321	150	171	98	169	179
MONTEROSSO ALMO	328/912	3.346	1.612	1.734	1.282	1.650	1.849
MONTEROSSO ALMO *	691	3.262	1.569	1.693	1.248	1.504	1.692
Case Sparse	-	84	43	41	34	146	157
Lago Dirillo (1)	328	-	-	-	-	-	-
POZZALLO	0/158	17.936	8.830	9.106	6.029	5.357	7.847
POZZALLO *	20	17.565	8.627	8.938	5.911	4.857	7.325
Bosco Pisana	105	53	27	26	16	50	44
Bove Marino (1)	3	4	2	2	2	27	38
Carpentera	63	41	19	22	13	29	25
Grottele	16	30	15	15	14	104	101
Tegolaio (1)	7	2	-	2	2	29	46
Case Sparse	-	241	140	101	71	261	268
RAGUSA	0/863	68.956	33.065	35.891	26.229	21.086	41.129
FRIGINTINI (1)	500	13	6	7	4	5	5
MARINA DI RAGUSA (2)	6	2.559	1.310	1.249	1.123	2.288	5.915
PUNTA BRACCETTO (3)	4	49	31	18	26	224	244
RAGUSA *	502	63.082	29.935	33.147	23.817	13.438	29.248
SAN GIACOMO MULINO	500	86	42	44	36	57	54
Branco Piccolo	20	22	14	8	11	53	301
Camemi	210	14	8	6	5	27	27
Castellana Vecchia	15	7	5	2	6	30	61
Cento Pozzi	600	43	22	21	13	29	29
Cerasella	129	58	31	27	23	178	186
Cimillà	558	144	80	64	47	94	92
Cimillà II	550	20	8	12	7	12	15
Conservatore	700	58	30	28	21	74	78
Eredità	40	30	17	13	13	186	156
Fortugnello	574	29	14	15	10	20	17
Fortugno	582	23	12	11	8	26	28
Gatto Corvino	182	65	34	31	25	190	185
Gilestra I	490	19	10	9	6	24	23
Gilestra II	460	14	9	5	6	26	27
Gravina	13	17	13	4	10	22	27
Maghialonga	32	32	27	5	26	68	55
Maria Paternò e Arezzo (4)	410	-	-	-	-	-	-
Nave	82	42	24	18	18	71	86
Passo Marinaro	4	18	16	2	14	114	85
Poggio del Sole	530	44	24	20	16	48	55
Pozzillo	560	86	45	41	33	96	96
Principe	192	17	10	7	8	89	88
Puntarazzi	578	319	163	156	108	190	187
Salinella (5)	561	10	4	6	3	9	9
San Giacomo Montesano	529	51	24	27	18	29	28
Serra Garofalo	570	27	12	15	11	29	31
Tre Casuzze	661	104	52	52	33	70	70
Tribastone I	525	50	26	24	18	47	48
Tribastone II	500	27	15	12	11	65	64
Case Sparse	-	1.777	992	785	695	3.158	3.509
Diga Santa Rosalia (6)	440	-	-	-	-	-	-
SANTA CROCE CAMERINA	0/230	8.481	4.337	4.144	3.283	7.204	10.099
CAUCANA-FINAITI-CASUZZE-FINAITI N. (1)	3	241	140	101	132	1.837	3.924
PUNTA BRACCETTO (2)	4	26	19	7	19	224	291
PUNTA SECCA	3	132	69	63	66	369	590
SANTA CROCE CAMERINA *	87	7.167	3.527	3.640	2.626	3.056	3.424
Biddemi	51	22	11	11	6	51	53
Cannitello - Spera (3)	8	5	3	2	1	24	45
Casazze (3)	33	-	-	-	-	25	25
Marchesa	105	82	46	36	27	30	30
Pellegrino	50	42	24	18	16	114	119
Pescazze (3)	44	9	4	5	3	97	97

Tavola 3.3 segue - Altitudine, popolazione residente per sesso, numero delle famiglie, degli edifici e delle abitazioni, per comune e località abitata

COMUNI E LOCALITÀ	Altitudine(mt)	Popolazione residente			Famiglie	Edifici	Abitazioni
		Totale	Maschi	Femmine			
Torre di Mezzo (3)	7	5	4	1	2	68	92
<i>Case Sparse</i>	-	750	490	260	385	1.309	1.409
SCICLI	0/381	25.614	12.534	13.080	9.781	13.007	16.546
CAVA D'ALIGA	35	1.340	689	651	523	1.502	1.643
DONNALUCATA	10	3.235	1.611	1.624	1.216	1.529	2.000
PLAIA GRANDE	5	50	21	29	28	197	295
SAMPIERI	10	627	314	313	248	691	917
SCICLI *	106	16.574	7.911	8.663	6.408	5.626	8.090
Genovese	80	213	114	99	76	103	103
<i>Case Sparse</i>	-	3.575	1.874	1.701	1.282	3.359	3.498
Nacalinello (1)	279/312	-	-	-	-	-	-
<i>Case Sparse</i>	-	-	-	-	-	-	-
VITTORIA	0/251	55.317	27.405	27.912	18.598	21.565	27.265
BORGOS BOSCO (1)	190	30	12	18	10	37	37
BORGOS SPEDALOTTO (2)	20	12	5	7	4	12	13
SCOGLITTI	20	3.472	1.749	1.723	1.147	3.730	4.713
VITTORIA *	168	49.972	24.648	25.324	16.758	15.174	19.769
Borgo Alcerito (3)	40	3	2	1	3	24	24
Borgo Boscopiano	184	19	10	9	7	11	13
Borgo Capraro	202	26	14	12	8	21	21
Borgo dei Comisani	175	24	13	11	10	38	39
Borgo del Vivaio (3)	170	11	5	6	4	39	40
Borgo Europa	70	96	56	40	33	100	107
Borgo Fenicio (3)	38	4	2	2	4	20	18
Borgo Fondo Monaci	207	36	17	19	9	17	15
Borgo Fontana Volpe (3)	175	12	6	6	4	13	12
Borgo Fortura	210	39	22	17	12	42	43
Borgo Fossa di Lupo (3)	210	5	1	4	2	26	17
Borgo Miccichè	180	31	13	18	14	68	64
Borgo Miccichè III	180	31	15	16	9	29	29
Borgo Orchidea	190	26	15	11	10	38	41
Borgo Serra San Bartolo	206	33	13	20	9	9	9
Borgo Zafaglione (3)	35	4	1	3	1	18	22
Borgo Zanghi (3)	180	2	1	1	1	11	9
Villaggio degli Ulivi-San Giovanni	120	108	53	55	35	73	67
Villaggio Mediterraneo (3)	40	4	2	2	2	102	102
Villaggio Porte Rosse	60	19	10	9	7	22	24
<i>Case Sparse</i>	-	1.298	720	578	495	1.891	2.017

NOTE ALLA TAVOLA 3.3

(*) LA LOCALITÀ ABITATA OVE È SITUATA LA CASA COMUNALE (GENERALMENTE IL CENTRO CAPOLUOGO) È CONTRASSEGNA DA UN ASTERISCO.

ACATE

- (1) Centro contiguo al centro Borgo Spedalotto del comune di Vittoria.
- (2) Centro temporaneo.

CHIARAMONTE GULFI

- (1) Nucleo contiguo al nucleo Quaglio del comune di Comiso.

COMISO

- (1) Centro contiguo al centro Borgo Bosco del comune di Vittoria.
- (2) Nucleo contiguo al nucleo Mortilla-Quaglio del comune di Chiaramonte Gulfi.

ISPICA

- (1) Il territorio comunale è costituito in parte da isola marittima.
- (2) Area speciale: isola marittima.
- (3) Territorio in contestazione con il comune di Noto.

MODICA

- (1) Centro contiguo al centro Frigintini del comune di Ragusa.
- (2) Nucleo contiguo al nucleo Salinella del comune di Ragusa.
- (3) Area speciale: territorio in contestazione con il comune di Scicli.
- (4) Area speciale: isola amministrativa.

MONTEROSSO ALMO

- (1) Area speciale: lago suddiviso con il comune di Licodia Eubea (CT).

POZZALLO

- (1) Nucleo speciale: insediamento residenziale con popolazione non stabile.

RAGUSA

- (1) Centro contiguo al centro Campanella-Gianforma del comune di Modica.
- (2) Centro contiguo al centro Caucana-Finaiti-Casuzze-Finaiti N. del comune di Santa Croce Camerina.
- (3) Centro contiguo al centro omonimo del comune di Santa Croce Camerina.
- (4) Nucleo speciale: ospedale.
- (5) Nucleo contiguo al nucleo Balata di Modica del comune di Modica.
- (6) Area speciale: bacino artificiale.

SANTA CROCE CAMERINA

- (1) Centro contiguo al centro Marina di Ragusa del comune di Ragusa.
- (2) Centro contiguo al centro omonimo del comune di Ragusa.
- (3) Nucleo speciale: insediamento residenziale con popolazione non stabile.

SCICLI

- (1) Territorio in contestazione con il comune di Modica.

VITTORIA

- (1) Centro contiguo al centro Comiso del comune omonimo.
- (2) Centro contiguo al centro Acate del comune omonimo.
- (3) Nucleo speciale: insediamento residenziale con popolazione non stabile.

APPENDICE

Tavola A - Variazioni territoriali della Provincia dal 20 ottobre 1991 al 21 ottobre 2001

PROVINCIA	Superficie e popolazione al Censimento del 20 ottobre 1991 (situazione prima della variazione)		Variazioni	Entità variazione		Superficie e popolazione al Censimento 1991 (situazione dopo la variazione)	
	Superficie (ha)	Popolazione residente	Specie e relativo provvedimento	Superficie (ha)	Popolazione residente	Superficie (ha)	Popolazione residente
NEGATIVO							

Tavola B - Variazioni territoriali e di nome dei Comuni dal 20 ottobre 1991 al 21 ottobre 2001

COMUNI	Superficie e popolazione al Censimento 1991 (situazione prima della variazione)		Variazioni	Entità variazione		Superficie e popolazione al Censimento 1991 (situazione dopo la variazione)	
	Superficie (ha)	Popolazione residente	Specie e relativo provvedimento	Superficie (ha)	Popolazione residente	Superficie (ha)	Popolazione residente
NEGATIVO							

Tavola C - Zone di territorio in contestazione tra Comuni

Prov.	Com.	Denominazione della zona	Popolazione residente	Superficie (Kmq)	Epoca contestazione	Comuni interessati
088	006	Nacalinello	-	0,22	1971	Modica Scicli
089	013	Pantano Longarini	-	0,99	1971	Noto (SR) Ispica

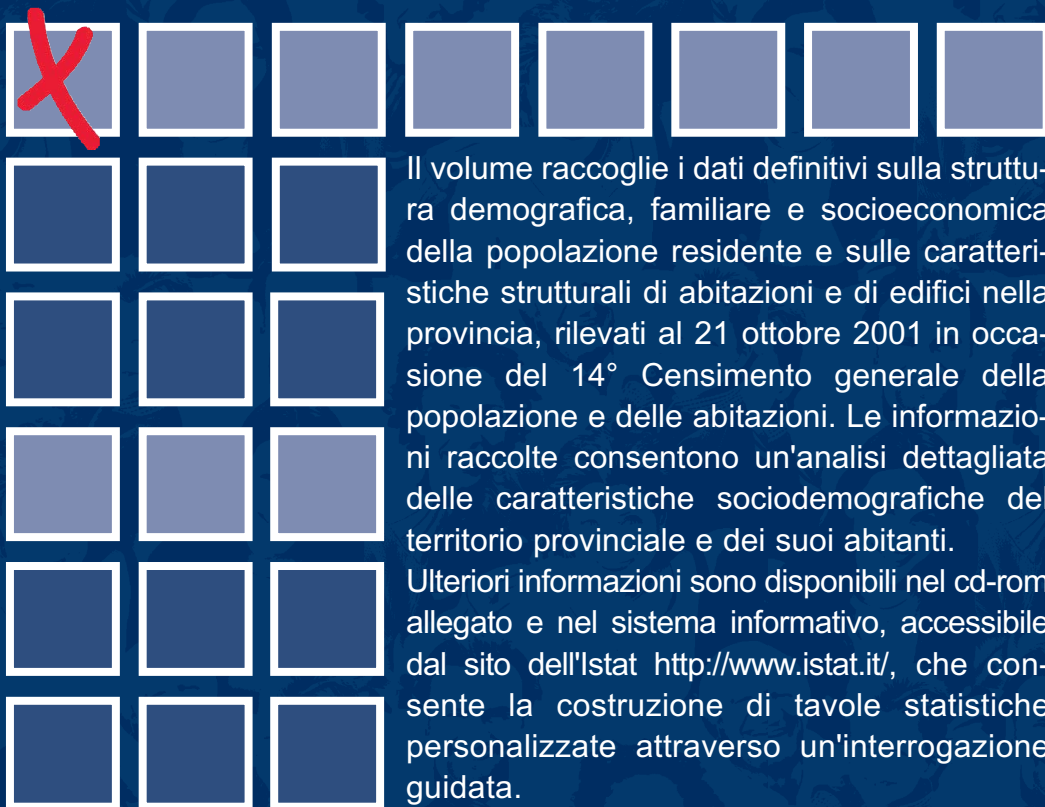

1C012005003100835

ISBN 88-458-1484-X



€ 19,00