

MINISTERO DI AGRICOLTURA, INDUSTRIA E COMMERCIO.

DIVISIONE DI STATISTICA.

POPOLAZIONE.

MOVIMENTO DELLO STATO CIVILE.

ANNO 1875.

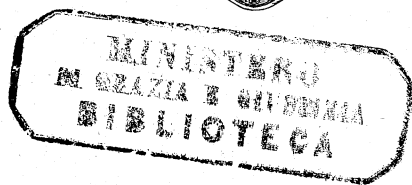

ROMA,
TIPOGRAFIA CENNINIANA

1877.

AVVERTENZA.

I risultati del Movimento della Popolazione del 1875, riassunti per provincie, furono già compresi nel volume N. 83 degli *Annali del Ministero di Agricoltura e Commercio*, pubblicato nel luglio 1876. Il presente volume fu ritardato per poter dare nella prefazione molta estensione ai confronti internazionali.

MOVIMENTO DELLO STATO CIVILE DURANTE IL 1875

PARAGONATO

AL MOVIMENTO VERIFICATOSI NEI DODICI ANNI PRECEDENTI

con raffronti di Statistica Internazionale.

Avvertenze preliminari.

Compirono tredici anni, colla fine del 1875, da che si cominciò a pubblicare il *Movimento della Popolazione del Regno*. Iniziato nel 1862 questo servizio, l'indomani del giorno in cui si eseguiva il censimento della popolazione, grazie all'impulso vigoroso impressogli da chi allora dirigeva la statistica generale, esso trovossi ben presto in regolare assetto. La Giunta Centrale di statistica più volte fece oggetto di approfondita discussione il tema del registro di popolazione e alcune fra le questioni più importanti della demografia; e oramai possiamo dire, senza taccia di presunzione, che questa parte della statistica italiana è collocata su basi certe ed ha una tradizione rispettata.

I fenomeni che prendiamo qui a considerare nei loro rapporti e combinazioni, riguardano solamente le nascite, i matrimoni, le morti; non le correnti varie di immigrazione ed emigrazione fra l'Italia e l'estero, nè da un comune all'altro o da provincia a provincia; laonde a ragione questo volume s'intitola, come tutti quelli che lo precedettero, « *Movimento dello stato civile* », piuttosto che « *Movimento generale della popolazione* ».

Questa avvertenza preliminare è soprattutto importante per chi consulti le cifre dei singoli Comuni, essendo un fatto pressochè generale che nelle grandi città la popolazione si accresce più per effetto dell'immigrazione, che non per eccesso delle nascite sulle morti; sicchè può sembrare dalle nostre tavole del movimento dello stato civile che la popolazione rimanga stazionaria o fors'anche diminuisca, là dove invece il numero degli abitanti si accresce per affluenza di operai, commercianti, impiegati, ecc. dalle campagne circostanti o dalle altre città.

E la prova che all'incremento della popolazione delle grandi città non sempre concorre il movimento dello stato civile, si ha dal confronto della popolazione calcolata su di esso coi risultati dei censimenti periodici nominativi.

Così, per esempio, in Bologna erano stati numerati, il 31 dicembre 1861, 109 mila abitanti; aggiungendo a questa cifra la somma algebrica dei nati e dei morti nel decennio successivo, si sarebbero dovuti trovare presenti alla fine del 1871 solamente 107 mila abitanti; mentre invece il nuovo censimento ne conta 116 mila. Attualmente chi facesse astrazione dalle correnti migratorie, dovrebbe attribuire a Bologna la popolazione di 113,434 abitanti; ma noi sappiamo che questa cifra è dedotta dal solo movimento dello stato civile, e possiamo ragionevolmente supporre che nel fatto la popolazione di Bologna sia anche maggiore di quella che fosse quattro anni addietro.

Analogamente Palermo avrebbe avuto, secondo il censimento del 1861, 194,463 abitanti; dieci anni dopo, la popolazione *calcolata* (per sola differenza fra le nascite e le morti) sarebbe stata 203,257: il nuovo censimento ne trovò invece 219,398. Ora alla fine del 1875 la popolazione di Palermo sarebbe di nuovo cresciuta a 225,799 mila, e probabilmente un nuovo censimento che vi si facesse, dimostrerebbe questa cifra essere inferiore alla verità.

Tralasciamo di istituire simili confronti per Torino e Firenze, poichè col trasporto della capitale la popolazione di queste due città dovette subire profonde perturbazioni; oltrechè in particolare il comune di Firenze fu esteso oltre gli antichi confini, per l'aggregazione dei sobborghi. Ma Roma stessa, dalla data del censimento istantaneo e nominativo (31 dicembre 1871), sembrerebbe aver perduto settemila abitanti; si direbbe discesa da 244 mila a 237 mila, stando ai soli documenti dello stato civile, mentre nessuno ignora che il rinnovamento politico ed economico che vi si compie fa convenire nella capitale una popolazione sempre più numerosa.

In Napoli il censimento del 1861 lasciò forse più che altrove a desiderare, quanto al rigore dell'esecuzione, e l'annessione poi avvenuta nel 1865, di Piscinola e di qualche altro comunello, vi arrecò pure qualche elemento perturbatore dei confronti. Milano si presta meglio ad una comparazione con se medesima, a date diverse. Unitamente ai Corpi Santi, essa comprendeva nel 1861, 242 mila abitanti; alla fine del 1871 la popolazione *calcolata* per il solo incremento naturale, dipendente dalla differenza fra le nascite e le morti, sarebbe stata già più numerosa: 254 mila. Il censimento ne trovò ancora di più: 261 mila. Adesso poi la popolazione calcolata, se prescindiamo dai fatti dell'immigrazione ed emigrazione parrebbe discesa a 260 mila, mentre tutti gli indizi dell'attività e dell'agiatezza crescente della capitale lombarda ci persuadono del contrario; e il *bollettino necrologico* che si pubblica ogni mese da quel Municipio, tenendo conto appunto anche dei movimenti da comune a comune, ne registrava al 31 dicembre 1875, 277,011.

Premesse queste osservazioni sul carattere e l'estensione delle nostre ricerche, è mestieri aggiungere qualche altra avvertenza.

La frequenza delle nascite, dei matrimoni e delle morti fu stabilita per tutti gli anni dal 1863 al 1871 inclusivamente sulla cifra della popolazione di fatto al 31 dicembre 1861; e per gli anni posteriori al 1871, in base alla popolazione censita alla fine del 1871.

Le notizie relative al Veneto sono comprese in questi studi per tutto il periodo di anni dal 1863 al 1874, nonostante che quelle provincie fossero state annesse al Regno d'Italia solamente nella seconda metà del 1866; noi abbiamo tolti i dati relativi ai primi tre anni dalle statistiche dell'amministrazione austriaca. Dobbiamo altresì notare che la cifra della popolazione a cui si riconducono i rapporti proporzionali delle nascite, dei matrimoni e delle morti per il Veneto fino a tutto il 1871 è quella data dal censimento austriaco del 1858, corretto colle notizie del movimento successivo della popolazione fino a tutto il 1861. Non possiamo tuttavia dissimularci che la differenza profonda di metodo fra i due censimenti, l'italiano e l'austriaco, infirma in qualche misura la comparabilità delle notizie fra quel compartimento e il resto del regno.

Quanto alla provincia di Roma, essa non figura nella presente statistica che a datare dal primo gennaio 1872 (a), non essendoci stato possibile di procurarci notizie autentiche per gli anni anteriori.

I FATTORI DEL MOVIMENTO DELLO STATO CIVILE.

Nel 1875 furono registrati in tutto il Regno 230,486 matrimoni, 1,035,377 nati (vivi), 29,830 nati-morti e 843,161 morti. Questi tre ordini di fatti segnano un sensibile aumento in confronto all'anno precedente; e precisamente di 22,489 (10,81 per 100) matrimoni; 83,719 (8,80 per 100) nati; 2,839 (10,52 per 100) nati-morti; 15,988 (1,92 per 100) morti. Per l'azione combinata di questi fattori, e astrazione fatta da ogni movimento di immigrazione dall'estero e di emigrazione, la popolazione si accrebbe nel corso del 1875 di 192,216 abitanti, ossia del 0,70 per cento, mentre era cresciuta di soli 124,405 abitanti (0,46 per cento) nel 1874.

TAV. I.

ANNI	Matrimoni	Nati	Natimorti	Morti	Popolazione calcolata
Noven. 1863-71 (Medie annuali, (b))	189864	948425	21664	765229	25387406
1872.	202361	1020682	29546	827498	26994338
1873.	214906	985188	28351	813973	27165553
1874.	207997	951658	26991	827253	27289958
1875.	230486	1035377	29830	843161	27482174

(a) Il Codice Civile Italiano fu promulgato nella Provincia di Roma col R. Decreto 27 novembre 1870, N. 6080, ma per avervi effetto, soltanto a cominciare dal primo febbraio 1871.

(b) Nelle cifre del novennio 1863-71, in questa tabella, come nelle successive, è compreso il movimento della popolazione del Veneto ma non quello della provincia di Roma, per le ragioni enunciate nelle *Avvertenze preliminari*.

Distinguendo i comuni *urbani* dai *rurali*, troviamo le cifre seguenti come espressione del movimento dello stato civile.

Ricordiamo al lettore come nella statistica ufficiale sogliansi chiamare comuni *urbani* quelli che, secondo il censimento del 1871, avevano dentro il loro territorio un centro di popolazione agglomerata non inferiore ai 6000 abitanti, e *rurali* tutti gli altri. Si comprendono tuttavia fra i comuni *urbani* anche quelli di Belluno, Grosseto, Massa (di Carrara) e Sondrio, benchè non avessero nel 1871 un centro di 6000 abitanti, perchè Capoluoghi di Provincia. Per il Veneto però, prima del 1872, la classificazione fu fatta secondo criteri affatto differenti, e cioè secondo che i comuni avevano, sotto l'amministrazione austriaca, titolo ufficiale di *città*, o non l'avevano. Secondo l'ultimo censimento la popolazione era di 8,171,865 (ossia di 30,49 per 100) nei comuni urbani e di 18,629,289 (ossia di 69,51 per 100) nei comuni rurali.

TAV. II.

ANNI	POPOLAZIONE		MATRIMONI		NATI		NATI-MORTI		MORTI	
	Comuni urbani	Comuni rurali	Comuni urbani	Comuni rurali	Comuni urbani	Comuni rurali	Comuni urbani	Comuni rurali	Comuni urbani	Com. rurali
Media del Nov. 1863-71 (a)	6865896	14911438	50700	116453	265588	578203	7823	12131	237446	450815
1872	8219604	18774734	64463	137898	319377	701305	11544	18202	271638	555860
1873	8255594	18909959	66247	148659	309002	676186	10703	17648	273012	540961
1874	8489573	18800385	63145	144852	299758	651900	9741	17250	283275	543978
1875	8537312	18954862	68140	162346	321768	713609	10756	19074	284029	559132

ANNI	PER 100 ABITANTI							
	MATRIMONI		NATI		NATI-MORTI		MORTI	
	Comuni urbani	Comuni rurali	Comuni urbani	Comuni rurali	Comuni urbani	Comuni rurali	Comuni urbani	Com. rurali
Media del Novenno 1863-71	0 74	0 78	3 87	3 88	0 11	0 08	3 46	3 02
1872	0 79	0 74	3 89	3 74	0 14	0 10	3 30	2 96
1873	0 81	0 80	3 74	3 58	0 13	0 09	3 31	2 86
1874	0 77	0 78	3 53	3 47	0 11	0 09	3 34	2 89
1875	0 83	0 87	3 77	3 76	0 13	0 10	3 33	2 95

(a) Distinguendo il movimento della popolazione dei comuni *urbani* da quello dei *rurali*, per gli anni anteriori al 1872, si dovettero eliminare oltre alla provincia di Roma, anche il Veneto; giacchè l'antico censimento austriaco non forniva gli elementi per codesta distinzione, e il primo censimento eseguito in quella provincia dal governo nazionale fu quello del 1871.

MATRIMONI.

Dei 230,486 matrimoni, che dicemmo essere stati conclusi nell'anno 1875, 68,140 appartenevano ai comuni urbani e 162,346 ai comuni rurali. I primi stavano dunque ai secondi nella ragione di 41,97 per 100; ossia su 100 matrimoni ne furono registrati 29,56 nei comuni urbani e 70,44 nei comuni rurali.

Cerchiamo di studiare il movimento della popolazione nei singoli Compartimenti o regioni, nelle quali suole dividersi il Regno per gli studi statistici. Appena ci occorre ricordare come questi gruppi di provincie non abbiano che un valore geografico e storico, e per niun conto amministrativo.

Nel 1875 si contrasse, in media generale, in Italia 1 matrimonio ogni 119 abitanti, mentre nel 1874 questo rapporto era stato di 1 : 131, e di 1 : 134 secondo la media del novennio 1863-71.

Nei vari gruppi di provincie i rapporti del numero dei matrimoni alla popolazione furono nel 1875 i seguenti :

TAV. III.

COMPARTIMENTI	Popolazione calcolata 31 dicembre 1875	MATRIMONI		Abitanti per un matrimonio
		Totale	Per 1000 abitanti	
Piemonte	2995213	25666	8 57	117
Liguria	865254	6842	7 91	126
Lombardia	3553913	30744	8 65	116
Veneto	2733406	22717	8 31	120
Emilia	2153381	16008	7 43	135
Umbria	563582	4168	7 40	135
Marche	930712	7290	7 83	128
Toscana	2172832	17399	8 01	125
Roma	839074	4552	5 43	184
Abruzzi e Molise	1302966	12193	9 36	107
Campania	2807450	25020	8 91	112
Puglie	1464604	14145	9 66	104
Basilicata	517069	5002	9 67	103
Calabrie	1229614	10927	8 88	112
Sicilia	2698672	22595	8 37	119
Sardegna	654432	5218	7 97	125
Regno	27482174	230486	8 39	119

In cifre assolute, i matrimoni conclusi legalmente dal 1863 a tutto il 1875 sono rappresentati nella tavola che segue per ogni compartimento.

TAV. IV.

ANNI	MATRIMONI PER COMPARTIMENTI																
	Piemonte	Liguria	Lombardia (a)	Veneto, (a)	Emilia	Umbria	Marche	Toscana	Roma	Abruzzi e Molise	Campania	Puglie	Basilicata	Calabrie	Sicilia	Sardegna	TOTALE
1863. . .	24031	7384	25697	22089	15087	3295	6268	17430	11270	22912	10861	4940	9265	15468	5228	201225
1864. . .	24149	7311	25273	21377	14904	3674	6284	16304	10394	21656	10732	4684	9304	17252	5461	198759
1865. . .	28942	9105	30257	20807	16612	3650	6685	20038	11950	24379	13122	5236	11573	17771	6331	226458
1866. . .	17605	3872	18235	21272	9242	2676	3374	9385	8388	16099	9579	4126	6995	8954	2222	142024
1867. . .	20103	5714	25400	22309	10978	2655	3838	11832	9430	19110	11372	4765	8537	11216	3197	170456
1868. . .	21617	5829	28789	22324	12987	2592	3593	12387	9972	18873	12772	4642	6922	16057	3387	182743
1869. . .	22724	5993	29125	22477	13486	2974	4142	14097	10822	23457	13968	4814	10660	22411	4137	205287
1870. . .	22806	5820	27756	20919	13577	2670	3927	13917	9580	20942	10422	3886	8589	19939	4236	188986
1871. . .	22904	6292	27750	20262	12516	2671	3886	14350	9106	21544	11656	4315	9826	21697	4064	192839
1872. . .	24091	6530	29356	17984	13087	2959	4813	14662	2516	10189	22479	12405	4995	9287	22607	4401	202361
1873. . .	23062	6571	29759	20792	14761	3171	5648	15311	3164	11807	23840	12693	5177	11034	23309	4807	214906
1874. . .	23835	6473	28752	20276	15099	3098	5768	15464	3811	10854	22576	11224	4736	9433	21075	5523	207997
1875. . .	25666	6842	30744	22717	16008	4168	7290	17399	4552	12193	25020	14145	5002	10927	22595	5218	230486

La diminuzione nel numero dei matrimoni contratti nel 1866 in confronto alle cifre degli anni precedenti si deve certamente all'introduzione in quell'anno dell'obbligo del matrimonio civile, che si sa non essere stato osservato dovunque coll'egual rigore in sui primordi della sua istituzione; sicchè non è raro il caso, anche oggi-giorno, di trovare nella società l'esistenza di coppie pseudomaritali e di famiglie illegali, per matrimoni benedetti soltanto dalla Chiesa, e nulli di rimpetto alla potestà civile; e gioverà richiamarsi alla memoria queste circostanze anche per apprezzare le variazioni che si producono nel numero delle nascite illegittime. Per converso nel 1865 fu concluso un numero di matrimoni straordinariamente grande per cagione dello stesso fatto legislativo; si era alla vigilia, per così dire, del giorno, in cui non avrebbe più avuto efficacia giuridica che il matrimonio contratto davanti al Sindaco, e molte famiglie affrettarono pei loro figli già fidanzati la celebrazione delle nozze col solo rito religioso, che fino al 31 dicembre aveva la pienezza degli effetti legali; in quell'anno i matrimoni toccarono una cifra che non era mai stata fino allora, nè fu poi mai più raggiunta. Il 1875 soltanto parrebbe aver superato pel numero dei matrimoni il 1866, ma non bisogna dimenticare che nel 1875

(a) Notiamo che nella compilazione di tutti questi prospetti si poté comprendere nel movimento della popolazione della Lombardia l'intera provincia di Mantova, quantunque fino al 1866 la maggior parte di essa fosse soggetta alla dominazione austriaca unitamente al Veneto.

è compresa, oltre al Veneto, la provincia di Roma. Nel 1866 può darsi che anche la guerra abbia influito a ritardare alcuni matrimoni; ma la ragione di gran lunga prevalente, e forse l'unica importante del minor numero dei matrimoni nel 1866, dovette essere la legge del matrimonio civile; e ne abbiamo conferma anche nel fatto, che nel Veneto, cioè sul teatro stesso della guerra, dove quella legge andò in vigore soltanto nel 1872, i matrimoni crebbero nel 1866 e nel 1867. Lo sbilancio in quest'atto civile si vede infatti nel 1872, sbilancio però che fu di breve durata.

I maggiori aumenti fra il 1874 e il 1875 si notano nelle Puglie, nella Lombardia, nel Veneto, nel Piemonte, nella Campania, negli Abruzzi e Molise. La sola isola di Sardegna presenta una diminuzione (di circa 300 matrimoni) in confronto all'anno precedente.

Ma il fatto più notevole che apparisce dalla serie, è l'aumento continuo dei matrimoni registrati civilmente nella provincia di Roma. Codesto aumento che si ragguagliava nel 1873 a 25,76 per 100 del numero dei matrimoni contratti l'anno avanti, crebbe ancora in ragione del 20,45 nel corso del 1874, rispetto al 1873, e del 19,44 nel corso del 1875 rispetto all'anno precedente.

Una statistica del numero dei matrimoni celebrati soltanto col rito religioso fu pubblicata dal Ministero di Grazia e Giustizia come allegato al progetto di legge, 3 dicembre 1873, intorno all'obbligo di contrarre il matrimonio civile prima del religioso. Da essa appariva che dal 1.º gennaio 1866 al 31 dicembre 1871 i matrimoni religiosi, non seguiti dall'atto civile, erano stati 15,695 nel distretto della Corte di appello di Ancona (che conta 1,465,020 abitanti); 18,598 in quello di Bologna (1,109,806 abitanti); 14,943 in quello di Napoli (3,629,343 abitanti); 11,865 in quello di Palermo (1,668,035 abitanti); e solamente 587 nella giurisdizione della Corte d'appello di Milano (1,723,542 abitanti).

Il Ministero di Grazia e Giustizia ha continuato le ricerche sull'argomento, ed ha chiesto con due circolari, 18 luglio 1874 e 9 gennaio 1876, le notizie relative agli anni 1872 e 1873, ed al triennio successivo. Le risposte all'ultima circolare non sono pervenute che in parte al Ministero; quelle riguardanti i due anni 1872 e 1873 furono ricevute bensì, ma sono tuttora oggetto di discussione nei loro elementi. Il delegato del Ministero di Grazia e Giustizia presso la Giunta centrale di statistica nel comunicarne a questa i risultati sommari nella seduta del 20 aprile 1877, faceva le più ampie riserve per le modificazioni che potrebbero eventualmente ricevere le cifre raccolte, in seguito a nuove verificazioni. Noi rinviando il lettore ai verbali della Giunta, compresi negli *Annali del Ministero di Agricoltura e Commercio* (1.º semestre 1877, n.º 88). Si vedrà in quei rendiconti quali gravi difficoltà si oppongano a stabilire un esatto riscontro fra il numero dei matrimoni religiosi e quello dei matrimoni civili, e soprattutto a determinare quanti matrimoni civili siano la riparazione o convalidazione di matrimoni contratti precedentemente col solo rito della Chiesa.

Confronti internazionali

CIRCA LA FREQUENZA DEI MATRIMONI RAGGUAGLIATI ALLA POPOLAZIONE.

Le due tavole seguenti dimostrano, in cifre assolute e proporzionali, la frequenza dei matrimoni alla popolazione complessiva, dal 1865 al 1875, in Italia, Francia, Gran Bretagna, Prussia, Baviera, Impero tedesco (comprese la Prussia e la Baviera), Austria (monarchia cisleitana), Ungheria e Transilvania, Belgio, Olanda, Svizzera e Svezia.

MATRIMONI.

TAV. VI. Matrimoni e Popolazione (Cifre effettive)

ANNI	ITALIA (a)		FRANCIA		INGHILTERRA E GALLES		SCOZIA		IRLANDA (b)		IMPERO GERMANICO		PRUSSIA			
	Popolazione		Matrim.		Popolazione		Matrim.		Popolazione		Matrim.		Popolazione		Matrim.	
	Popolazione	Matrim.	Popolazione	Matrim.	Popolazione	Matrim.	Popolazione	Matrim.	Popolazione	Matrim.	Popolazione	Matrim.	Popolazione	Matrim.	Popolazione	Matrim.
1865.	25065289	226458	37929918	292912	21145151	185474	3185437	93577	5594589	30802	19465146	1762936	
1866.	25312249	142024	38067064	303633	21409684	187716	32515129	23629	5322932	30151	19543540	151739	
1867.	25727780	170436	38204696	300935	21677925	179154	32450998	22521	5486509	29796	23971337	222468	
1868.	26495972	182745	38342818	301225	21948713	176962	32753590	21853	5465914	27753	24148516	212958	
1869.	25734274	205287	36855178	303482	22229299	176970	33058885	22083	5448511	27277	23380505	181539	
1870.	25912600	188986	36985212	223705	222501316	181655	3336707	23788	5418511	28835	24635693	181539	
1871.	26801154	192839	36544067	362476	22782812	190112	3367922	23966	5395007	28960	24543623	195974	
1872.	26934338	202361	36102921	352754	23067835	201287	3399226	25580	5372199	27114	24816008	255421	
1873.	27165553	214906	36260928	3430293	2356414	205610	3430923	26730	5387261	26570	25044627	252872	
1874.	27289958	207997	36383481	303115	23648609	205010	3462916	26247	5314844	24481	25576541	244773	
1875.	27482174	230486	36542910	300427	23944459	200980	3495214	25921	5309494	24259	25693688	250841	

ANNI	BAVIERA (c)		AUSTRIA CISLEITANA (d)		UNGHERIA (e)		SVIZZERA (f)		BELGIO		OLANDA		SVEZIA			
	Popolazione		Matrim.		Popolazione		Matrim.		Popolazione		Matrim.		Popolazione		Matrim.	
	Popolazione	Matrim.	Popolazione	Matrim.	Popolazione	Matrim.	Popolazione	Matrim.	Popolazione	Matrim.	Popolazione	Matrim.	Popolazione	Matrim.	Popolazione	Matrim.
1865.	4813100	41270	19750318	153492	13198319	118864	2581156	4984851	97671	4114141	28944	
1866.	4818760	40600	19692487	128051	13235586	105670	2604355	4827383	97783	4160677	27797	
1867.	4824421	43578	19838970	191661	1305186	135601	2613613	4807794	98944	4195681	25440	
1868.	4834178	38077	20036554	182940	13419228	179637	2629887	17445	4961644	96971	4173080	22825	
1869.	4819395	59736	(d) 20217631	208787	(d) 13561345	148273	2645116	18882	5021936	97134	4158757	23503	
1870.	4859692	43282	20355498	190083	13685852	138929	2662344	18610	5087826	35263	4168595	25072	
1871.	4869420	40707	20555870	194351	13741650	142855	2678573	19514	5113680	37558	4204177	27187	
1872.	4903180	52045	20727164	192406	13724067	147355	2694846	21212	5179087	40084	4250412	29470	
1873.	4942920	48924	20974645	194815	13417804	153068	2711075	20649	5253794	40598	4297972	31257	
1874.	4982655	45886	21169841	189017	13418020	143718	2727304	22655	53366594	40328	4341559	31422	
1875.	5022390	45014	21366261	180849	2743533	24639	5403006	39050	4383291	30762	

(a) Fino a tutto il 1871 non è compresa la provincia di Roma. Per quest'ultimo anno però abbiamo creduto conveniente di dare il numero complessivo degli abitanti di tutto il Regno, ottenuto dal censimento qualunque nella colonna dei Matrimoni non sia compresa Roma.
 (b) Per la diftosa registrazione delle nascite, dei matrimoni e dei morti, i dati che a questi si riferiscono hanno solo un valore approssimativo.
 (c) Fino al 1870 inclusivamente l'anno è calcolato dal primo ottobre dell'anno precedente a tutto il settembre dell'anno indicato.
 (d) Censimento 31 dicembre 1869.
 (e) Tutte le volte che in questa tavola e nelle successive, di statistica internazionale, diciamo « Ungheria » intendiamo parlare dell'Ungheria propriamente detta e Transilvania, escluse quindi la Slavonia, la Croazia e Fiume.
 (f) Le cifre dei matrimoni nella Svizzera, per dichiarazione della Direzione della Statistica federale, per gli anni anteriori al 1870, non hanno tutta l'esattezza desiderabile. La ragione di questa minore certezza consiste in ciò che prima dell'anno 1870 non era stata fatta la Svizzera e l'attuale Svizzera. La popolazione della Svizzera è calcolata per il luglio di ogni anno, in base ai censimenti del 1860 e 1870.
 (g) In questa tavola e nelle altre che seguono, di statistica internazionale, non sono compresi nei movimenti della popolazione dell'Austria Cisleitana i territori detti *Congomi militari*.

Matrimoni per 1000 abitanti. (a)

TAV. VI. bis

ANNI	Italia	Francia	Inghilterra (b) e Galles	Scozia	Irlanda (c)	Impero Germanico	Prussia	Baviera (d)	Austria Cisleitana	Ungheria (e)	Svizzera	Belgio	Olanda	Svezia
1865.	9 0	7 9	8 7	7 4	5 6	9 1	8 6	7 7	9 0	7 5	8 4	7 1
1866.	f) 5 6	8 0	8 7	7 3	5 5	f) 7 7	8 4	f) 6 5	8 0	7 8	8 3	6 7
1867.	6 7	7 7	8 2	6 9	5 4	9 3	9 0	9 7	10 1	6 8	7 8	8 3	6 2
1868.	7 2	7 8	8 0	6 6	5 1	8 8	7 9	9 1	13 3	6 6	7 3	7 6	5 5
1869.	8 0	8 2	7 9	6 6	5 0	8 9	12 3	8 9	10 8	7 1	7 4	7 6	5 6
1870.	7 3	g) 6 0	8 0	7 1	5 3	g) 7 3	8 9	9 8	9 8	7 0	6 9	8 0	6 0
1871.	7 4	7 2	8 3	7 1	5 4	7 9	8 4	9 5	10 4	7 3	7 3	8 0	6 5
1872.	7 5	9 8	8 7	7 5	5 0	10 2	10 3	10 6	9 3	10 7	7 9	7 7	8 3	7 0
1873.	8 0	8 9	8 8	7 7	4 9	10 0	10 2	9 9	9 3	11 4	7 6	7 7	8 6	7 3
1874.	7 7	8 3	8 5	7 6	4 6	9 4	9 7	9 2	8 9	10 7 1	8 3	7 6	8 4	7 2
1875.	8 4	8 2	8 4	7 4	4 6	9 0	9 0	8 9	8 4	9 0	7 2	8 3	7 1
Medie annuali . .	7 5	8 0	8 4	7 2	5 1	9 6	8 9	9 3	8 5	10 4	7 5	7 5	8 2	6 6

Sarà facile scorgere più innanzi le relazioni che passano tra la frequenza dei matrimoni rispetto alla popolazione e quella delle nascite illegittime, rispetto al numero totale delle nascite. L'influenza delle guerre combattute, delle crisi commerciali, delle leggi restrittive del matrimonio, dell'abbondanza o carestia dei raccolti, si potrebbero pure riconoscere nelle variazioni di queste cifre; ma noi, tenuti semplicemente a fornire gli elementi di giudizio per la libera scienza, non possiamo permetterci di entrare in considerazioni di ordine economico o morale. I nostri commenti debbono quindi limitarsi a citare le fonti e far conoscere i metodi

(a) Questa tavola ed altre fra le seguenti, di statistica internazionale, furono già comprese in una pubblicazione privata del Direttore della Statistica: (*Archivio di Statistica*, Anno I, vol. 1, 1876). Qui sono esse riprodotte ed ampliate coll'aggiunta anche delle cifre assolute che tornano necessarie agli studiosi, sia come termini di riscontro dell'esattezza delle medie calcolate, sia come materiale statistico per ulteriori deduzioni.

(b) Per l'Inghilterra e Galles, i Reports del Registratore generale avvertono che in alcuni casi di unioni fra protestanti e cattolici, il matrimonio celebrandosi col doppio rito, fa luogo a doppia registrazione: "In some cases of marriages between Protestants and Roman Catholics the couples are married twice and are counted twice in the registers." Però il registratore stesso non sembra dare una grande importanza a questa causa di errore, dal momento che l'ha indicata solamente in nota al prospetto delle combinazioni di matrimonio secondo la confessione religiosa degli sposi, e non ne ha fatto oggetto di uno studio apposito nel testo delle considerazioni.

(c) Lo *Statistical Abstract for the United Kingdom from 1860 to 1874* (Twenty-second Number. London 1875) p. 120, dal quale vennero estratte le cifre assolute, fino al 1874, avverte che "owing to defective Registration in Ireland the figures for Births, Deaths and Marriages in this part of the United Kingdom are only an approximation to the real numbers". Questa osservazione valga per tutti i prospetti, in cui si contengono dati sull'Irlanda. I dati del 1875 sono affetti dello stesso vizio originale.

(d) Fino al 1870 inclusivamente l'anno è calcolato dal 1° ottobre dell'anno precedente a tutto il settembre dell'anno indicato.

(e) Queste cifre si riferiscono all'Ungheria propriamente detta e alla Transilvania, escluse le altre provincie della Corona Ungarica (Croazia, Slavonia, Fiume, ecc.)

(f) Anno della guerra fra l'Italia e l'Austria e fra la Prussia e l'Austria.

(g) Anni della guerra fra la Francia e la Germania.

coi quali le notizie sono raccolte nei vari paesi, per istabilirne il grado di autorità nei confronti di statistica internazionale.

Notiamo soltanto che l' aumento del numero dei matrimoni in Svizzera dal 1874 in poi si considera come una conseguenza dell' attuazione della nuova Costituzione federale (29 maggio 1874) che abolì diversi impedimenti al matrimonio già in vigore per le leggi cantonali, specialmente quelli ispirati da cagioni di ordine economico. L' aumento però sensibilissimo del 1875 si attribuisce anche più specialmente ad un motivo analogo a quello da cui si ripete l' aumento dei matrimoni in Italia nel 1865. Dovendo entrare in vigore il matrimonio civile obbligatorio col 1° Gennaio 1876, non pochi matrimoni furono celebrati per anticipazione nel 1875, sotto l' impero delle vigenti leggi civili ed ecclesiastiche. È noto come la legge federale svizzera del 24 Dicembre 1874 « *Sugli atti di stato civile e sul matrimonio* » vietì di celebrare il matrimonio religioso prima del civile (a).

Fecundità dei Matrimoni.

Quale sia la media fecondità dei matrimoni in Italia non risulta fin qui dalla statistica ufficiale per via diretta. Anzitutto converrebbe sapere quanti matrimoni rimangano sterili, poi determinare la media fecondità dei matrimoni fecondi.

In difetto però di notizie particolareggiate e precise, gli statistici ricorrono comunemente ad un artificio di calcolo per determinare con qualche approssimazione quanti figli nascano da ogni matrimonio contratto, senza deduzione dei matrimoni sterili. E questo artificio consiste nel dividere il numero delle nascite legittime per quello dei matrimoni.

Naturalmente il calcolo deve basarsi sopra le osservazioni di parecchi anni, avendo cura di eliminare quelli che si presentano come affatto eccezionali. E invero il metodo a cui abbiamo accennato si fonda sull' ipotesi che il numero annuale dei matrimoni e la loro fecondità si mantengano invariabili per una ventina d'anni almeno, cioè per tutto quello spazio di tempo per cui può continuare ad essere fecondo un matrimonio contratto nelle combinazioni più comuni di età degli sposi. Egli è chiaro che se il numero dei matrimoni fosse ogni anno il medesimo, e da ognuno di essi nascesse egual numero di figli, tanto varrebbe tener dietro ad una coppia maritale fino allo scioglimento del matrimonio per la morte di uno dei coniugi, o fino all' estinzione della sua prolificità, quanto l' osservare il numero dei figli nati nello stesso anno da un numero abbastanza grande di matrimoni; giacchè nell'insieme delle coppie maritali esistenti, vi hanno quelle

(a) E ciò sotto la sanzione di una multa estensibile a lire 300 a carico dell' ecclesiastico che benedice il matrimonio in contravvenzione alla legge; oltre alla responsabilità del medesimo verso gli interessati per le conseguenze civili (articoli 40 e 59 della legge suddetta).

degli sposi novelli che non contano neppure un anno di matrimonio; quelle che datano da un anno, da due, da tre..... da dieci ecc.; quelle che hanno già salutate le nozze d'argento e le nozze d'oro e che non sono più atte a procreare. Tanto farebbe (diciamo la cosa sotto un'altra forma) contare il numero dei figli che nascono quest'anno dai matrimoni contratti or sono due anni, tre, dieci ecc.; quanto aspettare di conoscere il numero di figli che verranno dai matrimoni contratti in quest'anno, fra due anni, fra tre, fra dieci ecc. Basta che le osservazioni si facciano sopra una popolazione abbastanza numerosa, acciocchè le coppie maritali siano assortite nelle debite proporzioni per gli anni in cui vennero formate.

Quante volte però il numero dei matrimoni, per concorso di singolari avvenimenti politici o sociali, sia stato straordinariamente elevato o depresso; ovvero, pur restando normale il numero dei matrimoni, quello delle nascite legittime sia stato inferiore o superiore all'ordinario, l'ipotesi che sola può giustificare il processo di calcolo non regge, e il quoziente che si ottiene dividendo l'un termine per l'altro, non esprime più la media fecondità dei matrimoni.

Così nella serie dei rapporti che si deducono per gli anni dal 1863 al 1875 in Italia, vediamo subito essere anormali quelli del 1865 e del 1866.

Rammentandoci che nel 1865 vi fu una straordinaria frequenza di matrimoni, e che nel 1866 si verificò il fatto opposto, avremo la spiegazione del quoziente elevatissimo dell'anno 1866 in tutti i compartimenti o gruppi di provincie, e della sua tenuità nell'anno precedente. Infatti, mentre per tutto il periodo dal 1863 al 1874 la divisione del numero dei nati legittimi per quello dei matrimoni dà circa 4 e mezzo nati per matrimonio, questo rapporto è ridotto a soli 4 nel 1865 e sale a 6,54 nel 1866. E distinguendo regione da regione, in quest'ultimo anno ascende a 8,05 per l'Emilia, a 8,21 per la Toscana, a 9,54 per le Marche, a 10,22 per la Sicilia, a 10,41 per la Sardegna. Chi non avesse presente alla mente l'ipotesi che sta a fondamento del processo di calcolo, correrebbe rischio di essere fuorviato ne' suoi giudizi dall'applicazione empirica della formula.

Inoltre conviene avvertire che se il numero dei matrimoni cresce ogni anno, com'è il caso ordinario presso una popolazione che aumenti, il rapporto fra il numero dei nati legittimi a quello dei matrimoni contratti nell'anno, non esprimerà esattamente la media fecondità dei matrimoni, ma sarà di alcun poco inferiore alla medesima, quand'anche si ammettesse, per soddisfare alla prima condizione teoretica, che la media fecondità dei matrimoni fosse rimasta da molti anni inalterata. È chiaro infatti che, dividendo il numero dei nati legittimi negli ultimi dodici mesi, per quello dei matrimoni contratti nello stesso periodo di tempo, si assume a divisore un numero troppo grande, provenendo quei nati, in realtà, da schiere di matrimoni meno numerose di quella dei matrimoni conchiusi nell'ultimo anno. Non tralasciamo tuttavia di soggiungere che questa causa di errore, che abbiamo voluto segnalare per scrupolo di esattezza, fu stimata alterare appena di un decimo di unità il valore della media fecondità dei matrimoni in Inghilterra, non ostante che ivi l'aumento della popolazione sia molto vivace.

Infine non dobbiamo dimenticare che noi sommiamo insieme, per formare il divisore, i matrimoni fra celibi con quelli nei quali uno dei coniugi o tutti e due erano vedovi, e che le seconde nozze sono, in generale, meno feconde delle prime.

Ecco ad ogni modo i quozienti che si trovano dividendo il numero dei nati vivi legittimi per quello dei matrimoni contratti nell'insieme del Regno e nei singoli gruppi di provincie.

TAV. VII.

COMPARTIMENTI	FECONDITÀ DEI MATRIMONI				
	1872	1873	1874	1875	Novennio 1863-71
Piemonte	4 15	4 10	3 96	4 08	4 39
Liguria	4 22	4 03	4 17	4 22	4 67
Lombardia	4 30	4 15	4 19	4 29	4 61
Veneto	5 42	4 50	4 34	4 44	4 35
Emilia	5 04	4 36	4 01	4 21	5 53
Umbria	5 40	4 64	4 80	3 68	5 70
Marche	5 31	4 65	4 16	3 51	6 79
Toscana	4 90	4 49	4 42	4 23	5 47
Roma	10 77	7 91	6 43	5 49
Abruzzi e Molise	4 44	4 00	4 03	3 81	4 46
Campania	4 52	3 98	4 01	4 03	4 61
Puglie	4 73	4 32	4 54	4 08	4 68
Basilicata	4 19	3 83	3 88	3 99	4 37
Calabria	4 68	3 80	4 31	3 78	4 63
Sicilia	4 40	4 15	4 43	4 47	5 74
Sardegna	5 21	4 67	4 09	4 36	5 69
Regno	4 69	4 26	4 24	4 18	4 71

Ove poi si credesse più razionale di confrontare il numero dei matrimoni col totale numero dei nati legittimi, compresi i nati-morti, le proporzioni per il complesso del Regno, sarebbero le seguenti:

1867-71 (a)	4 80
1872	4 83
1873	4 30
1874	4 36
1875	4 30

La fecondità media generale del 1875 che si troverebbe espressa, secondo l'accennata ipotesi, in 4,18 nascite legittime per matrimonio, non sarebbe raggiunta

(a) Esclusa la provincia di Roma.

in 8 compartimenti, e verrebbe superata negli altri 8, fra i quali primeggia Roma. Le condizioni eccezionali, sotto questo aspetto, della provincia di Roma trovano facile spiegazione nel fatto, che qui fu istituito solamente nel 1871 il matrimonio civile, per cui più che altrove, in questi ultimi anni, si contravvenne alla legge, mediante la celebrazione delle nozze col solo rito religioso; onde il numero dei matrimoni legittimi fu grandemente diminuito, e il divisore, per conseguenza, trovandosi inferiore a quello che sarebbe stato in circostanze normali, il quoziente ne risultò ingrandito in proporzione. Dobbiamo notare nondimeno a onore del vero che l'enorme proporzione di 10,73 nati legittimi per un matrimonio contratto, quale s'era verificata nel 1872, è già discesa nel 1875 alla misura di 5,49. Per lo stesso motivo dobbiamo aggiungere che anche la fecondità generale dei matrimoni in Italia apparirebbe in minor grado se la diminuzione del numero dei matrimoni dal 1866 in poi non alterasse la base del calcolo.

Facciamo seguire i confronti coll'estero, paragonando al numero dei matrimoni conclusi, quello dei nati, prima compresi, poi esclusi i nati-morti. La maggiore fecondità dei matrimoni si avrebbe in Italia; la minima in Francia, fra gli Stati che abbiamo preso a considerare in questo saggio di statistica comparata. Non possiamo calcolare il rapporto dei nati-morti al totale dei nati e nati-morti legittimi per l'Inghilterra e Galles, che non ci dà la statistica dei nati-morti, nè per l'Ungheria, la Baviera e la Svizzera, che non distinguono i nati-morti per stato civile.

TAV. VIII.

STATI	Anni	Matrimoni	Nati legittimi esclusi i nati-morti	Quantità nati legittimi per 1 matrimonio	Nati e nati-morti legittimi	Quantità nati legittimi e nati-morti per 1 matrimonio
Italia	1863 al 1871 (a)	1708777	8056328	4 71
	1872 al 1875	855750	3710614	4 34	3849377	4 50
Olanda	1871 al 1875	153767	645481	4 20	794917	5 17
Belgio	1872 al 1875	160060	639643	4 00	667193	4 17
Inghilterra e Galles	1871 al 1874	799004	3132264	3 92
Svezia	1871 al 1875	150098	584516	3 89	609062	4 02
Prussia	1869 e 72 al 75	1200821	4570088	3 81	4758198	3 96
Ungheria	1871 al 1873	443476	(b) 1609039	3 63
Austria Cisleitana	1870 al 1875	951178	4311986	4 53	4406743	4 63
Baviera	1872 al 1875	191869	701096	3 65
Impero Germanico	1872 e 1873	839948	2980912	3 55	3098470	3 69
Svizzera	1872 al 1875	89145	315753	3 54
Francia	1872 al 1875	1277532	3541568	2 77	3713536	2 90
	1867 al 1869	905040	2717764	3 00	2836934	3 13

(a) Esclusa la provincia di Roma. Non possiamo trovare il rapporto dei matrimoni contratti al numero dei nati e nati-morti legittimi per questo periodo, giacché, per gli anni anteriori al 1867, non si conosce la cifra dei nati morti distinti per stato civile nel Veneto.

(b) Non si poté verificare se sono compresi od esclusi i nati-morti.

Matrimoni secondo lo stato civile degli Sposi.

Il seguente prospetto classifica i 230,486 matrimoni contratti nel 1875 secondo le combinazioni di stato civile degli sposi, per ciascuna regione e per il complesso del Regno.

TAV. IX.

COMPARTIMENTI	NUMERO DEI MATRIMONI CELEBRATI NELL'ANNO 1875								
	TOTALE	EFFETTIVO				PER 1000 MATRIMONI			
		Tra Celibi e Vedove		Tra Vedovi e Nubili		Tra Celibi e Vedove		Tra Vedovi e Nubili	
	Nubili	Vedove	Nubili	Vedove	Nubili	Vedove	Nubili	Vedove	
Piemonte	25666	21386	793	2567	920	833	31	100	36
Liguria	6842	5833	212	671	126	853	31	98	18
Lombardia	30744	25570	947	3041	1186	832	31	99	38
Veneto	22717	19589	493	1840	795	862	22	81	35
Emilia	16008	13770	285	1323	630	860	18	83	39
Umbria	4168	3686	83	328	71	884	20	79	17
Marche	7290	6480	129	584	97	889	18	80	13
Toscana	17399	15000	443	1557	399	862	25	90	23
Roma	4552	3862	184	401	105	849	40	88	23
Abruzzi e Molise	12193	10291	449	857	596	844	37	70	49
Campania	25020	20690	1248	2064	1018	827	50	82	41
Puglie	14145	11570	743	1111	721	818	52	79	51
Basilicata	5002	4006	271	406	319	801	54	81	64
Calabria	10927	9023	597	915	392	826	54	84	36
Sicilia	22595	18916	1180	1730	769	837	52	77	34
Sardegna	5218	4169	256	563	230	799	49	108	44
Regno . . .	230486	193841	8313	19958	8374	841	37	86	36

Notevoli soprattutto risultano da questa tavola le differenze da regione a regione rispetto a quei matrimoni in cui ambedue i contraenti sono binubi. Secondo codeste cifre, l'Italia si potrebbe dividere recisamente in tre grandi zone: *minima frequenza*, 22 per 1,000, nell'Italia centrale (Liguria, Marche, Umbria, Toscana, Roma); *media frequenza*, 36 per 1,000, nell'Italia settentrionale (Piemonte, Lombardia, Veneto ed Emilia); *massima frequenza*, 46 per 1,000, nell'Italia meridionale e insulare.

La stessa tavola pone in evidenza che i matrimoni, nei quali il coniuge binubo è l'uomo, prevalgono particolarmente nel Piemonte, nella Liguria, nella Lombardia, e nella Sardegna; e che all'opposto i matrimoni nei quali il coniuge binubo è la donna, tornano a prevalere nelle provincie del mezzodì.

Proseguiamo a confrontare l'Italia con gli altri Stati riguardo alle combinazioni di stato civile degli sposi. Per la Prussia e per l'Olanda sono indicati sotto apposite rubriche i divorziati che passano ad altro matrimonio, vivente il primo coniuge. (a)

Le proporzioni calcolate nella seconda delle due tavole che seguono, parlano da se chiaramente. In generale le seconde nozze sono meno rare da noi che in Francia ed in Svezia; più numerose, relativamente, sono in Prussia, in Austria, in Olanda.

Un altro fatto curioso a notarsi è questo, che l'influenza degli anni di guerra o di carestia è più sensibile sul numero dei matrimoni fra celibi, che non su quelli tra vedovi e nubili o tra vedovi e vedove. E infatti le seconde nozze sono determinate da circostanze più indipendenti dalle crisi politiche o dalle condizioni economiche del paese. Il vedovo generalmente ha bisogno di dare una seconda madre a' suoi figli; esso ha una casa già piantata, e quando la gioventù è distratta dalle idee di matrimonio dai rumori di guerra, da crisi politiche od altre calamità, si può dire che i vedovi hanno più facile scelta per passare ad altre nozze.

Matrimoni secondo le combinazioni di stato civile degli sposi.

Tav. X.

(Cifre effettive)

ANNI	NUMERO DEI MATRIMONI									NUMERO DEGLI SPOSI						
	TOTALE dei matrimoni	Fra celibi e nubili	Fra celibi e vedove	Fra vedovi e nubili	Fra vedovi e vedove	Fra divorziati e nubili	Fra divorziati e vedove	Fra divorziati e celibi	Fra divorziati e vedovi	Fra divorziati e divorziati	TOTALE dei coniugati	Celibi ammogliatisi	Nubili maritatisi	Vedovi riammogliatisi	Vedove rimaritatesi	Divorziati riammogliatisi
1865	226458	183051	9572	23469	10366	452916	192623	206520	33835	19938
1866	142024	114652	5389	16034	5949	284048	120041	130686	21983	11338
1867	170456	137753	6445	19623	6630	340912	144198	157381	26258	13075
1868	182743	145889	7292	21475	8087	365486	153181	167364	29562	15379
1869	205287	168475	8290	20539	7983	410574	176765	189014	28522	16273
1870	188986	155665	7285	18870	7166	377972	162950	174535	26036	14451
1871	192839	160835	7731	18167	6506	385678	168166	179002	24673	13837
1872	202361	169383	7670	18632	6676	404722	177053	188015	25308	14346
1873	214906	180316	8203	19209	7178	429812	188519	199525	26387	15381
1874	207997	173153	7863	19455	7526	415994	181016	192608	26981	15389
1875	230486	193841	8313	19958	8374	460972	202154	213799	28332	16687

ITALIA. (b)

(a) Per l'Inghilterra non abbiamo potuto calcolare le proporzioni dei matrimoni tra divorziati, perchè le cifre effettive dei medesimi non sono state distintamente nelle tavole dell'*Annual Report of the Register Office*. Soltanto si legge nelle considerazioni che precedono quelle tavole qua? è il numero di tali matrimoni contratti annualmente, e fa d'uopo aver presente anche questa notizia per ridurre alla esatta misura la proporzione delle altre combinazioni di stato civile degli sposi. Così, i matrimoni in cui uno dei coniugi viveva precedentemente in istato di divorzio furono 50 nel 1871; 58 nel 1872 e 62 nel 1873. Anche nella Svezia è ammesso il divorzio; il quale s'è verificato in 126 casi nel 1870; 135 nel 1871; 154 nel 1872; 190 nel 1873; la statistica svedese però non fa menzione espressa di matrimoni contratti da persone divorziate.

(b) Fino a tutto l'anno 1871 non è compresa la provincia di Roma.

MATRIMONI.

XIX

Segue TAV. X. — MATRIMONI SECONDO LE COMBINAZIONI DI STATO CIVILE DEGLI SPOSI. (Cifre effettive).

ANNI	NUMERO DEI MATRIMONI								NUMERO DEGLI SPOSI							
	TOTALE dei matrimoni	Fra celibi e nubili	Fra celibi e vedove	Fra vedovi e nubili	Fra vedovi e vedove	Fra divorziati e nubili	Fra divorziati e vedove	Fra divorziate e celibi	Fra divorziate e vedovi	Fra divorziati e divorziate	TOTALE dei coniugati	Celibi ammogliatisi	Nubili maritatesi	Vedovi riammogliatisi	Vedove rimaritatesi	Divorziati riammogliatisi
1866	303634	257533	10977	24959	10165	607268	268510	283492	35124	21142
1867	300323	254788	10963	24259	10323	600666	265751	279047	34582	21286
1868	301225	256640	11238	23276	10071	602450	267878	279916	33347	21309
1869	303482	259309	11295	22854	10024	606964	270604	282163	32878	21319
1870 (a)	207003	173630	8263	17291	7819	414006	181893	190921	25110	16082
1871	262476	214377	11512	25584	11003	524952	225889	239961	36587	22515
1872	352754	291635	16994	29535	14590	705508	308629	321170	44125	31584
1873	321238	267708	15072	25596	12862	642476	282780	293304	38458	27934
1874	303113	253674	13748	23656	12035	606226	267422	277330	35691	25783
1875	300427	252619	12884	23345	11579	600854	265503	275964	34924	24463

FRANCIA.

INGHILTERRA E GALLES.																	
1865	185474	101742	7887	16590	9255	370948	159629	168332	25845	17142
1866	187776	153658	7990	16417	9661	375552	161648	170125	26128	17651
1867	179154	145570	7917	16304	9363	358308	153487	161874	25667	17280
1868	176962	144578	7521	15762	9101	353924	152099	160340	24863	16622
1869	176970	144516	7724	15722	9008	353940	152240	160238	24730	16732
1870	181655	148848	8134	15366	9307	363310	156982	164214	24673	17441
1871	190112	155346	8423	16371	9972	330224	163769	171717	26343	18395
1872	201267	114589	9144	16853	10681	402534	173733	181442	27534	19825
1873	205615	167987	9559	16918	11151	411230	177546	184905	28069	20710
1874	202010	165018	9295	16459	11238	404020	178343	181477	27697	20533

PRUSSIA.

1867	222466	171014	13424	27301	9092	577	170	498	332	58	444932	184936	198892	36725	22686	805	888
1868	212958	169476	11907	22620	7312	608	191	503	282	59	425916	181886	192704	30214	19410	858	844
1869	216914	172399	11671	23450	7710	657	173	508	286	60	433828	184578	196506	31446	19554	890	794
1870	181539	142326	9764	20998	6801	578	225	532	256	59	363078	152622	163902	28055	16790	862	847
1871	195974	151408	11004	24197	7632	627	219	549	279	59	391948	162961	176232	32108	18855	905	887
1872	255421	200091	14097	29706	9522	692	218	662	345	88	510842	214850	230489	39573	23837	998	1095
1873	252872	199333	13616	28076	9495	743	262	668	300	89	505744	213817	228352	37961	23373	1094	1147
1874	244773	196172	12856	24412	8835	860	277	849	442	70	489546	209877	221444	33689	21968	1207	1361
1875	230841	188542	10742	21800	7329	868	275	811	377	97	461682	200095	211210	29506	18346	1240	1285

(a) Mancano i dati speciali per 16,702 Matrimoni che si celebrarono nel Dipartimento della Senna; il numero totale dei Matrimoni in Francia nel 1870 fu quindi di 223,705.

Segue TAV. X. — MATRIMONI SECONDO LE COMBINAZIONI DI STATO CIVILE DEGLI SPOSI. (Cifre effettive).

ANNI	NUMERO DEI MATRIMONI										NUMERO DEGLI SPOSI					
	TOTALE dei matrimoni	Fra celibi e nubili	Fra celibi e vedove	Fra vedovi e nubili	Fra vedovi e vedove	Fra divorziati e nubili	Fra divorziati e vedove	Fra divorziate e celibi	Fra divorziate e vedovi	Fra divorziati e divorziate	TOTALE dei coniugati	Celibi ammogliatissi	Nubili maritatesi	Vedovi riannogliatissi	Vedove rimaritatesi	Divorziati riannogliatissi

BAVIERA.

1865	41270	34060	2154	4381	675	82540	36214	38441	5056	2829
1866	40600	33438	2121	4380	661	81200	35559	37818	5041	2782
1867	43578	36178	2349	4437	614	87156	38527	40615	5051	2963
1868	38077	31100	2119	4228	630	76154	33219	35328	4858	2749
1869	59726	51597	2503	4921	705	119452	54100	56518	5626	3208
1870	43232	35943	2155	4394	740	86464	38098	40337	5134	2895
1871	40707	32490	2467	4997	753	81414	34957	37487	5750	3220
1872	52045	42974	2925	5275	871	104090	45899	48249	6146	3796
1873	48924	40137	2643	5189	955	97848	42780	45326	6144	3598
1874	45886	37283	2533	5129	941	91772	39816	42412	6070	3474
1875	45014	36174	2599	5199	1042	90028	38773	41373	6241	3641

AUSTRIA CISLEITANA.

1865	153492	117010	9011	20755	6716	306984	126021	137765	27471	15727
1866	128051	93021	7736	20873	6421	256102	100757	113894	27294	14157
1867	191661	137803	13667	29191	11000	383322	151470	166994	40191	24667
1868	182940	140141	11999	22321	8479	365880	152140	162462	30800	20478
1869	208787	164018	12566	23533	8670	417574	176584	187551	32203	21236
1870	199083	156532	11587	22846	8118	398166	168119	179378	30964	19705
1871	194591	152454	11498	22299	8340	389182	163952	174753	30639	19838
1872	192406	149386	11456	23046	8518	384812	160842	172432	31564	19974
1873	194815	143052	12509	28604	10650	389630	155561	171656	39254	23159
1874	189017	136305	14674	26419	11619	378034	150979	162724	36038	26293
1875	180349	134807	11886	23857	9799	360698	146693	158664	33656	21685

OLANDA.

1875	29806	23696	1401	3249	1384	35	10	20	11	59612	25117	26980	4644	2795	45	31
1866	29620	23565	1257	3346	1365	32	17	23	14	1	59240	24845	26943	4725	2639	50	38
1867	29935	23197	1389	3605	1648	45	15	21	15	59870	24607	26847	5268	3052	60	36
1868	27680	21999	1292	2946	1342	42	18	24	17	55360	23315	24987	4305	2652	60	41
1869	27796	22100	1295	2992	1329	21	10	31	17	1	55592	23426	25113	4338	2634	32	49
1870	28632	22719	1290	3148	1391	31	15	22	13	3	57264	24031	25898	4552	2696	49	38
1871	28991	22826	1311	3305	1444	30	22	23	19	11	57982	24160	26161	4768	2777	63	53
1872	30189	23791	1423	3381	1506	40	16	24	16	60378	25230	27204	4903	2945	56	40
1873	31671	25287	1476	3320	1477	36	13	33	20	5	63342	26800	28647	4817	2966	54	58
1874	31353	25171	1343	3252	1462	48	20	40	15	2	67806	26554	28471	4729	2825	70	57
1875	31553	25367	1310	3246	1517	44	14	33	22	63106	26710	28657	4785	2841	58	55

MATRIMONI.

XXI

Segue **TAV. X.** — MATRIMONI SECONDO LE COMBINAZIONI DI STATO CIVILE DEGLI SPOSI. (Cifre effettive).

ANNI	NUMERO DEI MATRIMONI										NUMERO DEGLI SPOSI					
	TOTALE dei matrimoni	Fra celibi e nubili	Fra vedovi e vedove	Fra vedovi e nubili	Fra vedovi e vedove	Fra divorziati e nubili	Fra divorziati e vedove	Fra divorziati e celibi	Fra divorziati e vedovi	Fra divorziati e divorziati	TOTALE dei coniugati	Celibi ammogliati	Nubili maritati	Vedovi riammogliati	Vedove rimaritati	Divorziati riammogliati
1865	28944	24666	1067	2635	576	57888	25733	27301	3211	1643
1866	27797	23683	1033	2499	552	55594	24746	26182	3051	1615
1867	25440	21764	942	2230	504	50880	22706	23994	2734	1446
1868	22833	19343	936	2099	447	43666	20279	21442	2516	1383
1869	23503	20130	902	2056	415	47006	21032	22186	2471	1317
1870	25072	21104	991	2461	516	50144	22095	23565	2977	1507
1871	27187	22936	1020	2622	609	54374	23956	25558	3231	1629
1872	29470	24866	1118	2774	712	58940	25984	27640	3486	1830
1873	31257	26652	1147	2769	689	62514	27799	29421	3458	1836
1874	31422	26752	1102	2882	686	62844	27854	29634	3568	1788
1875	30762	26039	1074	2886	763	61524	27113	28925	3649	1837

SVEZIA.

Matrimoni secondo le combinazioni di stato civile degli sposi.

TAV. X. bis (Cifre proporzionali).

ANNI	PROPORZIONI A 100 MATRIMONI										PROPORZIONI A 100 SPOSI					
	Fra celibi e nubili	Fra celibi e vedove	Fra vedovi e nubili	Fra vedovi e vedove	Fra divorziati e nubili	Fra divorziati e vedove	Fra divorziati e celibi	Fra divorziati e vedovi	Fra divorziati e divorziati	Celibi ammogliati	Nubili maritati	Vedovi riammogliati	Vedove rimaritati	Divorziati riammogliati	Divorziati rimaritati	
1865	80 83	4 23	10 36	4 58	43 53	45 60	7 47	4 40		
1866	80 73	3 79	11 29	4 19	42 27	46 01	7 73	3 99		
1867	80 81	3 78	11 52	3 89	43 30	46 16	7 70	2 84		
1868	79 83	3 99	11 76	4 42	41 91	45 80	8 08	4 21		
1869	82 07	4 04	10 00	3 89	43 05	46 04	6 95	3 96		
1870	82 37	3 85	9 99	3 79	43 11	46 18	6 89	3 82		
1871	83 40	3 80	9 42	3 38	43 60	46 41	6 40	3 59		
1872	83 70	3 79	9 21	3 30	43 75	46 46	6 25	3 54		
1873	83 90	3 82	8 94	3 34	42 86	46 42	6 14	3 58		
1874	83 25	3 78	9 35	3 62	43 51	46 30	6 49	3 70		
1875	84 10	3 61	8 66	3 63	43 85	46 38	6 15	3 62		
Medie ann.	82 27	3 86	10 05	3 82	43 16	46 16	6 93	3 75		

ITALIA. (a)

(a) Fino a tutto il 1871 non è compresa la provincia di Roma.

Segue Tav. X. bis — MATRIMONI SECONDO LA COMBINAZIONE DI STATO CIVILE DEGLI SPOSI.
(Cifre proporzionali).

ANNI	PROPORZIONI A 100 MATRIMONI								PROPORZIONI A 100 SPOSI					
	Fra celibi e nubili	Fra celibi e vedove	Fra vedovi e nubili	Fra vedovi e vedove	Fra divorziati e nubili	Fra divorziati e vedove	Fra divorziate e celibi	Fra divorziate e vedovi	Fra divorziati e divorziate	Celibi ammogliatisi	Nubili maritatisi	Vedovi riammogliatisi	Vedove rimaritatesi	Divorziati riammogliatisi
1865 . . .	84 83	3 45	8 37	3 35	44 14	46 60	5 86	3 40
1866 . . .	84 82	3 61	8 22	3 35	44 22	46 52	5 78	3 48
1867 . . .	84 83	3 65	8 08	3 44	44 24	46 46	5 76	3 54
1868 . . .	85 20	3 73	7 73	3 34	44 47	46 46	5 53	3 54
1869 . . .	85 44	3 72	7 54	3 30	44 58	46 49	5 42	3 51
1870 (a) . .	83 88	3 99	8 35	3 78	43 93	46 12	6 07	3 88
1871 . . .	81 67	4 39	9 74	4 20	43 03	45 71	6 97	4 29
1872 . . .	82 67	4 82	8 37	4 14	43 75	45 52	6 25	4 47
1873 . . .	83 34	4 69	7 97	4 00	44 01	45 65	5 99	4 35
1874 . . .	83 69	4 54	7 80	3 97	44 11	45 75	5 89	4 25
1875 . . .	84 09	4 29	7 77	3 85	44 19	45 93	5 81	4 07
Medie ann.	84 04	4 08	8 18	3 70	44 06	46 11	5 94	3 89

FRANCIA.

INGHILTERRA E GALLES.														
1865 . . .	81 81	4 25	8 94	4 99	43 03	45 37	6 96	4 62
1866 . . .	81 83	4 25	8 76	5 14	43 04	45 29	6 95	4 70
1867 . . .	81 24	4 41	9 10	5 24	42 83	45 17	7 16	4 82
1868 . . .	81 75	4 25	8 89	5 14	42 97	45 30	7 02	4 69
1869 . . .	81 66	4 36	8 88	5 09	43 01	45 27	6 98	4 72
1870 . . .	81 94	4 47	8 45	5 12	43 20	45 19	6 79	4 80
1871 . . .	81 71	4 43	8 61	5 24	43 07	45 16	6 92	4 83
1872 . . .	81 77	4 54	8 37	5 30	43 15	45 07	6 84	4 92
1873 . . .	81 70	4 65	8 23	5 42	43 17	44 96	6 83	5 04
1874 . . .	81 69	4 60	8 15	5 56	43 14	44 92	6 86	5 08
Medie ann.	81 71	4 42	8 64	5 22	43 06	45 17	6 93	4 82

PRUSSIA.

1867 . . .	76 87	6 03	12 27	4 08	0 26	0 08	0 22	0 15	0 02	41 56	44 70	8 25	5 09	0 18	0 19
1868 . . .	79 58	5 59	10 62	3 43	0 29	0 09	0 23	0 13	0 02	42 70	45 24	7 09	4 56	0 20	0 19
1869 . . .	79 48	5 38	10 81	3 50	0 31	0 08	0 23	0 13	0 03	42 54	45 29	7 25	4 50	0 24	0 18
1870 . . .	78 40	5 38	11 57	3 75	0 31	0 12	0 29	0 14	0 03	42 03	45 14	7 72	4 62	0 24	0 23
1871 . . .	77 26	5 61	12 34	3 89	0 32	0 11	0 28	0 14	0 03	41 57	44 96	8 19	4 81	0 23	0 22
1872 . . .	78 34	5 52	11 63	3 73	0 27	0 08	0 26	0 13	0 03	42 06	45 12	7 74	4 66	0 19	0 22
1873 . . .	78 90	5 39	11 10	3 76	0 29	0 10	0 26	0 15	0 04	42 28	45 15	7 50	4 62	0 22	0 23
1874 . . .	80 15	5 25	9 98	3 60	0 35	0 11	0 35	0 18	0 03	42 87	45 26	6 88	4 48	0 24	0 27
1875 . . .	81 69	4 65	9 44	3 17	0 38	0 12	0 35	0 16	0 04	43 34	45 74	6 40	3 97	0 27	0 28
Medie ann.	78 96	5 42	11 09	3 66	0 31	0 10	0 28	0 15	0 03	42 33	45 18	7 45	4 58	0 22	0 22

(a) I dati del 1870 per la Francia non comprendono il dipartimento della Senna.

MATRIMONI.

XXIII

Segue Tav. X. bis — MATRIMONI SECONDO LA COMBINAZIONE DI STATO CIVILE DEGLI SPOSI.
(Cifre proporzionali).

ANNI	PROPORZIONI A 100 MATRIMONI						PROPORZIONI A 100 SPOSI							
	Fra celibi e nubili	Fra celibi e vedove	Fra vedovi e nubili	Fra vedovi e vedove	Fra divorziati e nubili	Fra divorziati e vedove	Fra divorziate e celibi	Fra divorziate e vedovi	Fra divorziati e divorziate	Celibi ammogliatissimi	Nubili maritatissimi	Vedovi riammogliatissimi	Vedove rimaritatissimi	Divorziati riammogliatissimi
1865 . . .	82 53	5 22	10 61	1 64	43 87	46 57	6 13	3 43
1866 . . .	82 36	5 22	10 79	1 63	43 79	46 57	6 21	3 43
1867 . . .	83 00	5 39	10 18	1 43	44 20	46 60	5 80	3 40
1868 . . .	81 68	5 57	11 10	1 65	43 62	46 39	6 38	3 61
1869 . . .	86 39	4 19	8 24	1 18	45 29	47 31	4 71	2 69
1870 . . .	83 14	4 99	10 16	1 71	44 06	46 65	5 94	3 35
1871 . . .	79 81	6 06	12 28	1 85	42 94	46 05	7 06	3 95
1872 . . .	82 57	5 62	10 14	1 67	44 10	46 35	5 90	3 65
1873 . . .	82 04	5 40	10 61	1 95	43 72	46 32	6 28	3 68
1874 . . .	81 25	5 52	11 18	2 05	43 39	46 21	6 61	3 79
1875 . . .	80 36	5 78	11 55	2 31	43 07	45 96	6 93	4 04
Medie ann.	82 29	5 36	10 62	1 73	43 82	46 45	6 18	3 55

BAVIERA.

1865 . . .	76 23	5 87	13 52	4 38	41 05	44 87	8 95	5 13
1866 . . .	72 64	6 04	16 30	5 02	39 34	44 47	10 66	5 53
1867 . . .	71 90	7 13	15 23	5 74	39 51	43 56	10 49	6 44
1868 . . .	76 60	6 56	12 20	4 64	41 58	44 40	8 42	5 60
1869 . . .	78 50	6 01	11 27	4 15	42 28	44 91	7 71	5 08
1870 . . .	78 62	5 82	11 47	4 07	42 22	45 05	7 77	4 94
1871 . . .	78 34	5 90	11 45	4 28	42 12	44 90	7 87	5 09
1872 . . .	77 64	5 95	11 92	4 42	41 79	44 80	8 20	5 19
1873 . . .	73 42	6 42	14 69	5 47	39 92	44 05	10 08	5 95
1874 . . .	72 11	7 76	13 98	6 15	39 94	43 04	10 06	6 96
1875 . . .	74 75	6 59	13 23	5 43	40 67	43 99	9 33	6 01
Medie ann.	75 65	6 38	13 09	4 88	41 04	44 40	8 93	5 63

AUSTRIA CISLEITANA.

1865 . . .	79 50	4 70	10 90	4 64	0 12	0 03	0 07	0 04	42 13	45 26	7 79	4 69	0 08	0 05
1866 . . .	79 55	4 24	11 30	4 61	0 11	0 06	0 08	0 05	41 94	45 48	7 97	4 46	0 09	0 06
1867 . . .	77 49	4 64	12 05	5 50	0 15	0 05	0 07	0 05	41 10	44 84	8 79	5 11	0 10	0 06
1868 . . .	79 48	4 67	10 64	4 85	0 15	0 06	0 09	0 06	42 11	45 12	7 78	4 80	0 11	0 08
1869 . . .	79 51	4 66	10 76	4 78	0 08	0 04	0 11	0 06	42 14	45 17	7 80	4 74	0 06	0 09
1870 . . .	79 35	4 51	10 99	4 86	0 11	0 05	0 08	0 04	0 01	41 96	45 23	7 94	4 72	0 09	0 06
1871 . . .	78 73	4 52	11 40	4 98	0 10	0 05	0 08	0 07	0 04	41 67	45 14	8 22	4 79	0 11	0 07
1872 . . .	78 78	4 72	11 20	4 99	0 13	0 05	0 08	0 05	41 78	45 05	8 12	4 88	0 09	0 07
1873 . . .	79 86	4 66	10 48	4 66	0 11	0 04	0 11	0 06	0 02	42 31	45 23	7 61	4 68	0 08	0 09
1874 . . .	80 28	4 28	10 37	4 66	0 15	0 07	0 13	0 05	0 01	42 35	45 40	7 54	4 51	0 11	0 09
1875 . . .	80 40	4 15	10 29	4 31	0 14	0 04	0 10	0 07	42 32	45 41	7 58	4 50	0 10	0 09
Medie ann.	79 36	4 52	10 94	4 85	0 12	0 05	0 09	0 06	0 01	41 98	45 21	7 92	4 72	0 09	0 08

OLANDA.

Segue **TAV. X. bis** — MATRIMONI SECONDO LA COMBINAZIONE DI STATO CIVILE DEGLI SPOSI.
(Cifre proporzionali).

ANNI	PROPORZIONI A 100 MATRIMONI							PROPORZIONI A 100 SPOSI							
	Fra celibi e nubili	Fra celibi e vedove	Fra vedovi e nubili	Fra vedovi e vedove	Fra divorziati e nubili	Fra divorziati e vedove	Fra divorziate e celibi	Fra divorziate e vedovi	Fra divorziati e divorziate	Celibi ammogliatisi	Nubili maritatisi	Vedovi riammogliatisi	Vedove rimaritatesi	Divorziati riammogliatisi	Divorziate rimaritatesi
1865 . . .	85 22	3 68	9 10	2 00	44 45	47 16	5 55	2 84
1866 . . .	85 19	3 82	8 99	2 00	44 51	47 09	5 49	2 91
1867 . . .	85 55	3 70	8 77	1 98	44 61	47 16	5 38	2 85
1868 . . .	84 74	4 10	9 20	1 96	44 43	46 97	5 58	3 02
1869 . . .	85 65	3 84	8 74	1 77	44 75	47 20	5 25	2 80
1870 . . .	84 18	3 95	9 81	2 06	44 06	47 00	5 93	3 01
1871 . . .	84 37	3 75	9 64	2 24	44 06	47 00	5 95	2 98
1872 . . .	84 38	3 79	9 41	2 42	44 09	46 89	5 92	3 10
1873 . . .	85 27	3 67	8 86	2 20	44 47	47 06	5 53	2 94
1874 . . .	85 13	3 50	9 17	2 18	44 34	47 17	5 67	2 84
1875 . . .	84 65	3 49	9 38	2 48	44 07	47 01	5 93	2 99
Medie ann.	84 97	3 78	9 17	2 08	44 38	47 07	5 62	2 93

SVEZIA.

Matrimoni distinti secondo le varie combinazioni di età degli Sposi.

Diamo nei prospetti che seguono, il numero dei matrimoni contratti nell'anno 1875, nel triennio 1872-74 e nel settennio 1865-71, suddivisi secondo le varie combinazioni di età degli sposi.

TAV. XI.

ETÀ DELL' UOMO	ETÀ DELLA DONNA (Anno 1875)													TOTALE degli uomini	Per cento
	Sotto 15 anni	15-20 anni	20-25 anni	25-30 anni	30-35 anni	35-40 anni	40-45 anni	45-50 anni	50-55 anni	55-60 anni	60-65 anni	65-70 anni	70 anni in su		
Da 15-20 . .	10	1157	992	228	56	16	6	1	2466	1 07
20-25 . .	23	17083	32249	7588	1643	434	160	50	18	5	2	1	1	59257	25 71
25-30 . .	31	15589	43042	20023	4657	1267	442	142	52	16	8	3	2	85274	37 00
30-35 . .	7	4477	16591	12332	5519	1615	565	206	66	23	5	4	41410	17 97
35-40 . .	1	1061	4791	5464	3581	1751	636	261	76	22	18	5	17667	7 67
40-45	264	1568	2422	2251	1465	876	354	107	51	9	6	2	9375	4 07
45-50	96	607	1035	1361	1087	796	494	212	73	23	10	1	5795	2 51
50-55	49	252	457	701	784	673	524	333	119	50	10	4	3956	1 72
55-60	22	128	239	329	353	380	408	258	141	57	17	9	2341	1 01
60-65	17	51	107	137	181	220	222	237	138	103	26	5	1444	0 62
65-70	5	38	52	78	104	125	127	150	119	76	42	10	926	0 40
Da 70 in su	9	28	23	42	52	48	75	92	81	60	46	19	575	0 25
Donne . .	72	39829	100337	49970	20355	9109	4927	2863	1601	788	412	170	53	230486	100 00
Per 100 . . .	0 03	17 28	43 53	21 68	8 83	3 95	2 14	1 24	0 70	0 34	0 18	0 08	0 02	100 00

TAV. XII.

ETÀ DELL'UOMO	ETÀ DELLA DONNA (triennio 1872-74)													Uomini	Per cento		
	Sotto 15 anni	15-20 anni	20-25 anni	25-30 anni	30-35 anni	35-40 anni	40-45 anni	45-50 anni	50-55 anni	55-60 anni	60-65 anni	65-70 anni	70 anni in su				
Sotto i 15 anni.
Da 15-20 . .	9	2699	2615	562	138	42	12	5	1	2	6085	0 97	
20-25 . .	94	43484	86033	20635	4263	1203	444	111	48	15	8	1	2	156341	25 00		
25-30 . .	77	41266	118401	56629	12900	3655	1289	469	153	48	15	6	6	234914	37 57		
30-35 . .	13	12342	46999	33760	14221	4167	1596	579	206	59	26	13	3	113984	18 23		
35-40 . .	7	3107	14062	14944	9287	4407	1754	709	240	69	28	8	4	48626	7 78		
40-45 . .	2	816	4767	6929	6219	3844	2135	931	306	121	41	11	2	26124	4 18		
45-50 . .	1	294	1759	3199	3725	2974	2045	1281	559	176	77	20	9	16119	2 58		
50-55	148	721	1370	1908	1919	1713	1398	794	266	111	37	10	10395	1 66		
55-60	65	300	519	744	858	917	825	618	357	170	44	13	5430	0 87		
60-65	56	179	288	388	470	615	611	574	325	232	68	23	3829	0 61		
65-70	21	75	143	178	212	284	321	336	245	190	95	23	2123	0 34		
70 in su.	18	52	83	93	115	140	163	200	132	152	94	52	1294	0 21		
Donne . .	203	104316	275963	139061	54064	23866	12944	7403	4935	1813	1052	397	147	625264	100 00		
Per 100 . . .	0 08	16 69	44 13	22 21	8 65	3 82	2 07	1 18	0 65	0 29	0 17	0 06	0 02	100 00		

TAV. XIII.

ETÀ DELL'UOMO	ETÀ DELLA DONNA (settennio 1865-71) (a)													Uomini	Per cento			
	Sotto 15 anni	15-20 anni	20-25 anni	25-30 anni	30-35 anni	35-40 anni	40-45 anni	45-50 anni	50-55 anni	55-60 anni	60-65 anni	65-70 anni	70 anni in su					
Sotto i 15 anni.	7	4	10	1	23
Da 15-20 . .	93	6399	5774	1334	349	87	36	12	3	7	4	1	5	14104	1 11			
20-25 . .	633	78210	160006	39241	7716	2212	803	312	74	35	11	3	8	289264	22 83			
25-30 . .	516	83762	237193	112205	24469	7171	2530	909	239	83	36	19	9	469141	37 03			
30-35 . .	137	27221	101977	71325	28208	8675	3357	1186	320	106	45	21	13	242591	19 15			
35-40 . .	38	7099	31713	32382	18599	9085	3778	1452	428	129	58	13	4	104778	8 27			
40-45 . .	8	2180	11447	16069	13766	8573	5275	2295	677	257	93	22	11	60673	4 77			
45-50 . .	3	790	4231	7390	8040	6556	4961	2992	1034	353	134	38	8	36530	2 96			
50-55 . .	2	320	1588	2753	3880	3597	3522	2666	1437	577	212	65	26	20645	1 62			
55-60 . .	1	172	732	1308	1792	1961	2362	2053	1398	863	370	107	30	13149	1 03			
60-65 . .	2	87	424	670	957	1063	1351	1336	1085	815	510	158	39	8497	0 67			
65-70	46	189	337	423	500	607	695	611	542	433	183	61	4627	0 36			
70 in su.	30	144	177	229	226	312	330	315	342	309	170	108	2692	0 21			
Donne . .	1440	206320	555428	285192	108428	49706	28894	16238	7621	4110	2215	800	322	1266714	100 00			
Per 100 . . .	0 11	16 29	43 85	22 51	8 56	3 92	2 28	1 29	0 61	0 32	0 18	0 06	0 02	100 00			

(a) Esclusa la provincia di Roma.

Avemmo dunque nel 1875, 72 spose che, essendo inferiori a 15 anni, non avevano raggiunto il limite minimo di età, al disotto del quale non è permesso dal Codice civile alla donna di maritarsi, e 2,466 sposi del gruppo di età da 15 a 20. L'uomo non ha facoltà di contrarre matrimonio prima del 18° anno, senza una speciale dispensa dal Re, e però nel primo gruppo di età della nostra tabella si comprendono anche i pochissimi che per avventura saranno stati dispensati. Da quindi innanzi però si avrà cura di suddividere gli individui appartenenti a questo gruppo in due categorie, cioè sotto ai 18 anni e da 18 a 20.

In tal modo si potrà vedere quanti uomini annualmente si accasano al disotto dell'età prescritta dalla legge. Nelle combinazioni di matrimonio in età molto avanzata dell'uno o dell'altro coniuge o di ambedue, è più frequente trovare, come ognuno facilmente s'immagina, l'uomo in età cadente, che non la donna; e infatti si contano 575 uomini e sole 53 donne che si sposarono al disopra dei 70 anni. Questo limite di età è l'estremo di cui tengano conto separatamente le nostre tavole statistiche.

Ma volendo riconoscere con precisione la graduatoria del numero degli sposi per ogni gruppo di età, tanto per l'anno 1875, quanto per il triennio 1872-74 gioverà sostituire alle cifre effettive le proporzionali a 1000.

TAV. XIV.

ETÀ DEI CONIUGI	NUMERO DEI CONIUGI PER CIASCUN GRUPPO DI ETÀ											
	CIFRE EFFETTIVE						CIFRE PROPORZIONALI A 1000					
	1875		Trienn. 1872-74		Sett. 1865-71 (1)		1875		Triennio 1872-74		Sett. 1865-71 (a)	
	M.	F.	M.	F.	M.	F.	M.	F.	M.	F.	M.	F.
Sotto i 15 anni	72	199	23	1440	0 31	0 32	0 02	1 14
Da 15-20	2466	39829	6081	103967	14104	206320	10 70	172 80	9 75	166 71	11 13	162 88
20-25	59257	100337	156073	275370	289264	555428	257 10	435 33	250 27	441 56	228 36	438 48
25-30	85274	49970	234355	138737	469141	285192	369 97	216 80	375 79	222 47	370 36	225 14
30-35	41410	20355	113595	53878	242591	108428	179 66	88 31	182 16	86 39	191 51	85 60
35-40	17667	9109	48412	23763	104778	49706	76 65	39 52	77 63	38 11	82 72	39 24
40-45	9375	4927	26033	12899	60673	28894	40 67	21 38	41 74	20 68	47 90	22 81
45-50	5795	2863	16067	7385	36530	16238	25 14	12 42	25 76	11 84	28 84	12 82
50-55	3956	1601	10370	4028	20645	7621	17 16	6 95	16 63	6 46	16 30	6 02
55-60	2341	788	5415	1811	13149	4110	10 16	3 42	8 68	2 90	10 33	3 24
60-65	1444	412	3824	1049	8497	2215	6 27	1 79	6 13	1 68	6 71	1 75
65-70	926	170	2116	396	4627	800	4 02	0 74	3 39	0 64	3 65	0 63
70 in su	575	53	1288	147	2692	322	2 50	0 23	2 07	0 24	2 12	0 25
Totale	230486	230486	623629	623629	1266714	1266714	1000 00	1000 00	1000 00	1000 00	1000 00	1000 00

(a) Esclusa la provincia di Roma.

Come è naturale, fino a 25 anni, prevale il numero delle spose; da 30 anni in su è sempre superiore, in tutti i gruppi di età, il numero degli sposi. Così, secondo le medie del 1875 mentre su 1000 sposi da 15 a 20 anni, abbiamo 172,80 spose, e soli 10,70 sposi, e da 20 a 25 anni 435,33 spose, e 257,10 sposi; da 50 anni in su troviamo 40,11 sposi e sole 13,13 spose.

Per vedere dove siano più precoci i matrimoni, e dove meno, in Italia, abbiamo compilata la tavola seguente, nella quale riunendo i dati dell'ultimo triennio (1873-74-75) dimostriamo quanti sono gli sposi e le spose in età inferiore a 20 anni e rispettivamente in età inferiore a 25 anni (compresi i precedenti). Sotto il rispetto fisiologico è interessante di notare che in Sicilia trovasi la proporzione più elevata delle ragazze che vanno a marito, non avendo compiuti i 15 anni. La Sicilia è ancora la regione che offre la più alta proporzione delle spose in età inferiore a 20 anni; ad essa tengono dietro, nell'ordine di proporzione, la Basilicata e le Calabrie. Le provincie che hanno, comparativamente, il minor numero di spose al disotto di 20 anni compiuti sono le Marche e l'Umbria.

Sotto l'aspetto economico interessa invece maggiormente di vedere dove gli uomini si accasano presto. La Basilicata è a capo della serie, se consideriamo l'età inferiore a 25 anni; ma l'Italia superiore compete colla meridionale per il quoziente elevato degli sposi (maschi) giovani. I rapporti minimi sono anche costì quelli delle Marche e dell'Umbria tra cui si colloca la Sardegna.

TAV. XV.

COMPARTIMENTI	MATRIMONI (Triennio 1872-75)						PER 100 MATRIMONI					
	Totale	Sotto 15 anni femmine	Sotto 20 anni		Sotto 25 anni		Sotto 15 anni femmine	Sotto 20 anni		Sotto 25 anni		
			Maschi	Femm.	Maschi	Femm.		Maschi	Femm.	Maschi	Femm.	
Piemonte	24188	2	276	5458	7196	15935	0 01	1 14	22 56	29 75	65 88	
Liguria	6629	1	89	1506	1855	4500	0 02	1 33	22 72	27 98	67 88	
Lombardia	29751	2	89	4666	8301	19737	0 01	0 26	15 68	27 90	66 34	
Veneto	21262	1	77	2704	5839	13649	0 36	12 72	27 46	64 19	
Emilia	15289	2	71	1545	3342	8726	0 01	0 46	10 11	21 86	57 07	
Umbria	3479	13	225	534	1605	0 37	6 47	15 35	46 13	
Marche	6235	17	220	700	2334	0 27	3 53	11 23	37 43	
Toscana	16058	1	122	1649	3694	8853	0 01	0 76	10 27	23 00	55 13	
Roma	3842	26	401	738	2027	0 68	10 44	19 21	52 76	
Abruzzi e Molise	11618	3	318	1528	3552	6444	0 03	2 74	13 15	30 57	55 47	
Campania	23812	11	358	2995	6450	13132	0 05	1 50	12 58	27 09	55 15	
Puglie	12687	6	159	2416	3200	7970	0 05	1 25	19 04	25 22	62 82	
Basilicata	4972	4	118	1363	1981	3475	0 08	2 37	27 41	39 84	69 89	
Calabrie	10465	7	163	2552	2973	6753	0 07	1 56	24 39	28 41	64 53	
Sicilia	22326	28	227	6487	6660	14579	0 13	1 02	29 06	29 83	65 30	
Sardegna	5183	2	18	861	700	2770	0 04	0 35	16 61	13 51	53 44	
Regno	217796	70	2141	36576	57715	132489	0 03	0 98	16 79	26 50	60 83	

Procediamo a confrontare l'Italia coll'estero, riguardo alla classificazione degli sposi per età. Non sempre ci riuscirà di conservare le stesse divisioni di età degli sposi per tutti gli Stati atteso il difetto di omogeneità nelle varie statistiche; chè anzi, più tardi, volendo sintetizzare questi riscontri, ci converrà sacrificare parecchie suddivisioni minori ed operare su pochi grandi categorie.

Classificazione degli sposi secondo la loro età. (Cifre effettive).

ITALIA.

TAV. XVI.

ANNI	Matrimoni	Sino a 15 anni	ETÀ DELL' UOMO.											
			Dai 15 ai 20	Dai 20 ai 25	Dai 25 ai 30	Dai 30 ai 35	Dai 35 ai 40	Dai 40 ai 45	Dai 45 ai 50	Dai 50 ai 55	Dai 55 ai 60	Dai 60 ai 65	Dai 65 ai 70	Dai 70 in su
Setten. 1865-71 (a)	1263714	23	14104	289264	469141	24259	104778	60373	36530	20645	13149	8497	4627	2682
1872 (2)	200723	2123	48608	77031	36277	13500	8497	5234	3201	1737	1244	630	413
1873.	214906	2015	54704	80838	39070	15731	8654	5423	3478	1817	1225	729	433
1874.	207997	1943	52761	76466	38248	16181	8882	5410	3691	1861	1355	757	442
1875.	230483	2466	53257	83274	41410	17667	9375	5795	4956	2341	1444	926	575

ANNI	Matrimoni	Sino a 18 anni	ETÀ DELLA DONNA.											
			Dai 18 ai 20	Dai 20 ai 25	Dai 25 ai 30	Dai 30 ai 35	Dai 35 ai 40	Dai 40 ai 45	Dai 45 ai 50	Dai 50 ai 55	Dai 55 ai 60	Dai 60 ai 65	Dai 65 ai 70	Dai 70 in su
Setten. 1865-71 (a)	1266714	1440	106320	555428	285192	109428	49706	28894	16238	7621	4110	2215	800	322
1872 (b)	200726	61	34279	87967	44815	17006	7685	4273	2370	1211	559	330	132	38
1873.	214906	79	34637	95979	48505	18505	8020	4232	2441	1383	606	349	123	53
1874.	207997	59	35051	91424	45417	18367	8058	4394	2574	1434	652	370	141	56
1875.	230486	72	39829	100337	49970	20355	9109	4927	2864	1601	788	412	170	53

INGHILTERRA E GALLES (c)

ANNI	Matrimoni	Sino a 18 anni	ETÀ DELL' UOMO											
			Dai 18 ai 20	Dai 20 ai 25	Dai 25 ai 30	Dai 30 ai 35	Dai 35 ai 40	Dai 40 ai 45	Dai 45 ai 50	Dai 50 ai 55	Dai 55 ai 60	Dai 60 ai 65	Dai 65 ai 70	Dai 70 in su
1872.	145507	93	4974	69926	36308	14316	6989	4475	2949	2307	1421	1047	431	271
1873.	150131	100	5460	73344	36465	14412	7088	4583	3065	2399	1442	1050	444	279
1874.	149848	102	5450	72653	36572	14444	7020	4603	3101	2482	1591	1059	501	270

ANNI	Matrimoni	Sino a 18 anni	ETÀ DELLA DONNA.											
			Dai 18 ai 20	Dai 20 ai 25	Dai 25 ai 30	Dai 30 ai 35	Dai 35 ai 40	Dai 40 ai 45	Dai 45 ai 50	Dai 50 ai 55	Dai 55 ai 60	Dai 60 ai 65	Dai 65 ai 70	Dai 70 in su
1872.	145507	2159	19810	71313	27519	10502	5592	3619	2287	1429	702	391	127	57
1873.	150131	2322	21219	73538	27513	10888	5759	3777	2335	1464	702	402	121	41
1874.	149848	2322	20961	72828	27983	10841	5802	3744	2432	1546	809	410	124	46

(a) Esclusa la provincia di Roma.

(b) Per l'anno 1872 non si poté avere la classificazione degli sposi secondo l'età, per la provincia di Sassari.

(c) I calcoli vennero fatti, non sul totale dei matrimoni dell'anno 1872 ma su 145,507; per gli altri (59,933) non essendo nota l'età degli sposi. Nel 1873 i calcoli furono fatti solo su 150,131 matrimoni, e non su 205,615, che è il numero totale dei matrimoni contratti in quell'anno, non essendo nota l'età degli sposi per gli altri 55,484 matrimoni; e nel 1874 i calcoli vennero fatti su 143,848 matrimoni, e non su 202,010, non essendo nota l'età degli sposi per 52,162 matrimoni.

Segue TAV. XVI. — CLASSIFICAZIONE DEGLI SPOSI SECONDO LA LORO ETÀ. (Cifre effettive).

PRUSSIA.

ANNI	Matrimoni	ETÀ DELL'UOMO.					
		Sino ai 20 anni	Dai 20 ai 30	Dai 30 ai 40	Dai 40 ai 50	Dai 50 ai 60	Dai 60 in su
1871	195974	1922	121566	51663	14442	5180	1401
1872	255421	2922	167167	60724	16737	6182	1689
1873	252872	3770	166048	58589	16147	6505	1813
1874	(a) 244621	3625	164796	53561	14810	6135	1694
1875	230841	2167	157220	49820	13850	6014	1770

ANNI	Matrimoni	ETÀ DELLA DONNA.					
		Sino ai 20 anni	Dai 20 ai 25	Dai 25 ai 30	Dai 30 ai 40	Dai 40 ai 60	Dai 60 in su
1871	195974	17388	134975	33167	8527	1664	253
1872	255421	31963	171237	39600	10299	2012	319
1873	252872	33512	168250	38242	10399	2176	293
1874	(a) 244621	31936	164505	36109	9587	2204	280
1875	230841	28214	158622	32826	8851	2050	278

BAVIERA.

ANNI	Matrimoni	ETÀ DELL'UOMO.					
		Sino ai 20 anni	Dai 20 ai 25	Dai 25 ai 30	Dai 30 ai 40	Dai 40 ai 60	Dai 60 in su
1870	43232	24	4592	15718	14735	7494	669
1871	40707	25	4540	14727	14057	6749	609
1872	52045	38	7176	19758	17094	7296	683
1873	48924	72	7888	17647	16042	6689	586
1874	45886	53	7754	16991	14295	6173	620
1875	45014	93	8482	16613	13566	5668	592

ANNI	Matrimoni	ETÀ DELLA DONNA.					
		Sino ai 20 anni	Dai 20 ai 25	Dai 25 ai 30	Dai 30 ai 40	Dai 40 ai 60	Dai 60 in su
1870	43232	1695	11859	13628	11112	4765	173
1871	40707	1525	12059	12667	10154	4175	127
1872	52045	2215	16623	16797	11826	4439	145
1873	48924	2452	16132	15156	10848	4197	139
1874	45886	2458	15841	13870	9843	3732	112
1875	45014	2576	16029	13599	9364	3328	118

(a) Oltre ai 244,621 matrimoni qui indicati ne furono conchiusi altri 132, pei quali non ci fu dato di conoscere l'età degli sposi.

Segue Tav. XVI. — CLASSIFICAZIONE DEGLI SPOSI SECONDO LA LORO ETÀ. (Cifre effettive).

AUSTRIA CISLEITANA.

ANNI	Matrimoni	Sino ai 24 anni	Dai 24 ai 30	Dai 30 ai 40	Dai 40 ai 50	Dai 50 ai 60	Dai 60 in su
ETÀ DELL'UOMO.							
1870	199083	33597	84639	51824	17886	8001	3136
1871	194591	37167	82461	47881	16134	7902	3046
1872	192406	38989	79552	46753	16273	7849	2990
1873	194815	39126	77569	48429	18131	8409	3151
1874	189017	38348	76661	45268	16887	8630	3223
1875	180349	37389	73442	42607	15554	8096	3261

ETÀ DELLA DONNA.

ANNI	Matrimoni	Sino ai 20 anni	Dai 20 ai 24	Dai 24 ai 30	Dai 30 ai 40	Dai 40 ai 50	Dai 50 in su
1870	199083	32012	50241	62915	38156	12499	3260
1871	194591	32469	52600	59344	35298	11558	3322
1872	192406	32835	54017	56566	34430	11307	3251
1873	194815	33325	55410	55276	35476	11873	3455
1874	189017	33431	52871	53035	34471	11812	3397
1875	180349	32875	50053	50958	32153	10904	3406

OLANDA.

ANNI	Matrimoni	Sino ai 21 anni	Dai 21 ai 25	Dai 25 ai 30	Dai 30 ai 35	Dai 35 ai 40	Dai 40 ai 45	Dai 45 ai 50	Dai 50 ai 55	Dai 55 ai 60	Dai 60 ai 65	Dai 65 ai 70	Dai 70 in su
ETÀ DELL'UOMO.													
1871	28991	583	5681	10014	5795	2831	1654	1025	662	401	196	107	42
1872	30189	638	6261	10167	5968	2987	1690	1100	663	403	180	84	48
1873	31671	676	7447	10388	5963	3004	1694	1085	709	373	200	91	41
1874	31353	711	7576	10065	5934	2893	1596	1106	700	430	223	94	25
1875	31553	778	7703	10145	5813	2946	1640	1040	692	454	199	103	40

ETÀ DELLA DONNA.

1871	28991	2715	6173	9046	4426	2186	1150	716	340	157	61	18	3
1872	30189	2792	9022	9024	4702	2105	1237	727	344	151	60	22	3
1873	31671	2987	10494	8814	4591	2285	1183	736	365	157	64	22	3
1874	31353	3075	10440	8723	4398	2131	1195	726	397	181	66	14	7
1875	31553	3108	10232	9034	4414	2218	1153	705	420	170	69	24	6

MATRIMONI.

XXXI

Segue Tav. XVI. CLASSIFICAZIONE DEGLI SPOSI SECONDO LA LORO ETÀ. (Cifre effettive).

SVIZZERA. (a)

ANNI	Matrimoni	Sino ai 18 anni	Dai 18 ai 20	Dai 20 ai 25	Dai 25 ai 30	Dai 30 ai 35	Dai 35 ai 40	Dai 40 ai 45	Dai 45 ai 50	Dai 50 ai 60	Dai 60 in su
ETÀ DELL'UOMO.											
1873	20578	37	417	5418	6262	3696	1965	1145	683	671	284
1874	22559	51	430	5818	6476	4050	2188	1377	889	937	343
1875	24176	73	527	6356	6902	4492	2242	1403	878	947	356

ANNI	Matrimoni	Sino ai 20 anni	Dai 20 ai 25	Dai 25 ai 30	Dai 30 ai 35	Dai 35 ai 40	Dai 40 ai 45	Dai 45 ai 50	Dai 50 ai 60	Dai 60 in su	
ETÀ DELLA DONNA.											
1873	20570	7	2288	7753	5119	2658	1326	749	395	222	53
1874	22561	1	2477	8104	5314	3034	1671	1012	544	343	61
1875	24357	15	2833	8911	5761	3100	1707	1032	588	367	43

FRANCIA.

ANNI	Matrimoni	Sino ai 20 anni	Dai 20 ai 25	Dai 25 ai 30	Dai 30 ai 35	Dai 35 ai 40	Dai 40 ai 50	Dai 50 ai 60	Dai 60 in su
ETÀ DELL'UOMO.									
1871	262476	6386	64324	88793	48159	24732	18303	8086	3693
1872	352754	7965	87576	122997	64449	32331	23171	10086	4179
1873	321238	7493	82530	112407	56576	28306	20664	9300	3962
1874	303113	6508	72228	112187	53435	26328	19435	9020	3972
1875	300427	6384	74445	110197	52073	25945	18790	8787	3806

ANNI	Matrimoni	Sino ai 20 anni	Dai 20 ai 25	Dai 25 ai 30	Dai 30 ai 35	Dai 35 ai 40	Dai 40 ai 50	Dai 50 ai 60	Dai 60 in su
ETÀ DELLA DONNA.									
1871	262476	51570	99120	55254	26208	14337	10978	5009	
1872	352754	69184	136432	74976	34669	17618	14171	5704	
1873	321238	63307	125497	67193	30801	15994	12608	5838	
1874	303113	60592	116861	63900	28721	15265	12080	5694	
1875	300427	62046	116145	62064	28306	14535	11957	5374	

(a) Il numero totale dei matrimoni nel 1873 fu di 20,649, nel 1874 di 22,655, e nel 1875 di 24,629. Le differenze fra queste cifre e quelle segnate nella colonna *matrimoni* dipendono dal fatto che rimasero sconosciute le età di un certo numero di sposi e di spose.

Segue TAV. XVI. — CLASSIFICAZIONE DEGLI SPOSI SECONDO LA LORO ETÀ. (Cifre effettive).

SVEZIA.

ANNI	Matrimoni	Sino ai 20 anni	Dai 20 ai 25	Dai 25 ai 30	Dai 30 ai 35	Dai 35 ai 40	Dai 40 ai 45	Dai 45 ai 50	Dai 50 in su
ETÀ DELL'UOMO.									
1871	27187	21	5428	10079	5571	2712	1825	932	1119
1872	29470	19	6109	10598	6137	2823	1482	949	1353
1873	31257	18	6622	11102	6677	2970	1545	949	1374
1874	31422	17	6467	11408	6641	2926	1556	974	1433
1875	30762	14	6600	10857	6485	2910	1559	925	1412

ETÀ DELLA DONNA.									
1871	27187	1192	8629	8827	4362	2117	1107	589	364
1872	29470	1331	9346	9526	4711	2253	1215	623	465
1873	31257	1558	10064	9850	5106	2384	1234	625	436
1874	31422	1558	10154	10006	5129	2205	1222	680	468
1875	30762	1579	10114	9466	5054	2202	1233	652	462

Classificazione degli sposi secondo la loro età. (Cifre proporzionali).

ITALIA.

TAV. XVI. bis

ANNI	Sino ai 15 anni	dai 15 ai 20	dai 20 ai 25	dai 25 ai 30	dai 30 ai 35	dai 35 ai 40	dai 40 ai 45	dai 45 ai 50	dai 50 ai 55	dai 55 ai 60	dai 60 ai 65	dai 65 ai 70	dai 70 in su
PROPORZIONI A 100 SPOSI. (Età dell'uomo).													
Settennio 1865-1871 (a)	1 11	22 83	37 02	19 15	8 27	4 77	2 96	1 62	1 03	0 67	0 36	0 21	0 21
1872	1 06	24 22	38 38	18 08	7 83	4 23	2 60	1 59	0 87	0 62	0 31	0 21	0 21
1873	0 94	25 45	37 62	18 18	7 68	4 03	2 52	1 62	0 85	0 57	0 34	0 20	0 21
1874	0 93	25 37	36 76	18 39	7 78	4 27	2 60	1 78	0 90	0 65	0 36	0 21	0 21
1875	1 07	25 71	37 00	17 97	7 67	4 07	2 51	1 72	1 01	0 62	0 40	0 25	0 25
Medie annuali	1 00	25 19	37 44	18 15	7 74	4 15	2 56	1 68	0 91	0 61	0 35	0 22	0 22

PROPORZIONI A 100 SPOSE. (Età della donna).													
Settennio 1865-1871 (1)	0 11	16 20	43 88	22 51	8 56	3 92	2 28	1 28	0 60	0 32	0 17	0 06	0 02
1872	0 03	17 08	43 82	22 33	8 48	3 83	2 13	1 13	0 60	0 28	0 16	0 06	0 02
1873	0 04	16 12	44 66	22 57	8 61	3 73	1 97	1 14	0 64	0 28	0 16	0 06	0 02
1874	0 03	16 85	43 95	21 84	8 83	3 87	2 11	1 24	0 69	0 31	0 18	0 07	0 03
1875	0 03	17 28	43 53	21 68	8 83	3 95	2 14	1 24	0 70	0 34	0 18	0 08	0 02
Medie annuali	0 03	16 83	43 99	22 11	8 69	3 85	2 09	1 19	0 66	0 30	0 17	0 07	0 02

(a) Esclusa la Provincia di Roma.

Segue Tav. XVI. bis — CLASSIFICAZIONE DEGLI SPOSI SECONDO LA LORO ETÀ. (Cifre proporzionali).

INGHILTERRA E GALLES (a).

A N N I	Sino ai 18 anni	dai 18 ai 20	dai 20 ai 25	dai 25 ai 30	dai 30 ai 35	dai 35 ai 40	dai 40 ai 45	dai 45 ai 50	dai 50 ai 55	dai 55 ai 60	dai 60 ai 65	dai 65 ai 70	dai 70 in su
PROPORZIONI A 100 SPOSI. (Età dell' uomo).													
1872	0 06	3 42	48 06	24 95	9 84	4 80	3 08	2 03	1 59	0 98	0 72	0 29	0 18
1873	0 07	3 64	48 85	24 29	9 60	4 72	3 05	2 04	1 60	0 96	0 70	0 29	0 19
1874	0 07	3 64	48 49	24 40	9 64	4 68	3 70	2 07	1 66	1 06	0 70	0 33	0 19
Medie annuali. . .	0 07	3 57	48 47	24 54	9 69	4 73	3 07	2 05	1 62	1 00	0 70	0 30	0 19

PROPORZIONI A 100 SPOSE. (Età della donna).													
1872	1 49	13 62	49 03	18 93	7 25	3 91	2 54	1 62	0 95	0 46	0 13	0 04	0 03
1873	1 55	14 13	48 98	18 36	7 25	3 84	2 52	1 56	0 97	0 46	0 27	0 08	0 03
1874	1 55	13 99	48 60	18 67	7 23	3 87	2 50	1 62	1 03	0 54	0 28	0 09	0 03
Medie annuali. . .	1 53	13 92	48 87	18 65	7 24	3 87	2 52	1 60	0 98	0 49	0 23	0 07	0 03

PRUSSIA.

A N N I	Sino ai 20 anni	dai 20 ai 30	dai 30 ai 40	dai 40 ai 50	dai 50 ai 60	dai 60 in su
PROPORZIONI A 100 SPOSI. (Età dell' uomo).						
1871	0 88	62 03	26 36	7 37	2 64	0 72
1872	1 15	65 45	23 77	6 55	2 42	0 66
1873	1 49	65 67	23 17	6 38	2 57	0 72
1874	1 48	67 37	21 90	6 05	2 51	0 69
1875	0 93	68 12	21 58	6 00	2 60	0 77
Medie annuali. . .	1 19	65 73	23 35	6 47	2 55	0 71

PROPORZIONI A 100 SPOSE. (Età della donna).						
1871	8 87	68 87	16 93	4 35	0 85	0 13
1872	12 51	67 04	15 50	4 03	0 79	0 13
1873	13 25	66 54	15 12	4 11	0 86	0 12
1874	13 05	67 25	14 77	3 91	0 91	0 12
1875	12 22	68 72	14 22	3 83	0 89	0 12
Medie annuali. . .	11 98	67 68	15 31	4 05	0 86	0 12

(a) Vedi la nota nella tavola corrispondente che dà le cifre effettive.

Segue TAV. XVI. bis — CLASSIFICAZIONE DEGLI SPOSI SECONDO LA LORO ETÀ. (Cifre proporzionali).

BAVIERA.

ANNI	Sino	dai 20	dai 25	dai 30	dai 40	dai 60
	ai 20 anni	ai 25	ai 30	ai 40	ai 60	in su
PROPORZIONI A 100 SPOSI. (Età dell'uomo)						
1870.	0 06	10 62	36 36	34 08	17 33	1 55
1871.	0 06	11 15	36 18	34 53	16 58	1 50
1872.	0 07	13 79	37 96	32 85	14 02	1 31
1873.	0 15	16 12	36 07	32 79	13 67	1 20
1874.	0 12	16 90	37 03	31 15	13 45	1 35
1875.	0 21	18 84	36 91	30 14	12 59	1 31
Medie annuali. . .	0 11	14 57.	36 75	32 59	14 61	1 37

PROPORZIONI A 100 SPOSE. (Età della donna).						
1870.	3 92	27 43	31 52	25 71	11 02	0 40
1871.	3 75	29 62	31 12	24 94	10 26	0 31
1872.	4 26	31 94	32 27	22 72	8 53	0 28
1873.	5 01	32 97	30 98	22 17	8 58	0 20
1874.	5 36	34 52	30 23	21 45	8 13	0 31
1875.	5 72	35 61	30 21	20 80	7 40	0 26
Medie annuali. . .	4 67	32 01	31 06	22 96	8 99	0 31

AUSTRIA CISLEITANA.

ANNI	Sino	dai 24	dai 30	dai 40	dai 50	dai 60
	ai 24 anni	ai 30	ai 40	ai 50	ai 60	in su
PROPORZIONI A 100 SPOSI. (Età dell'uomo).						
1870.	16 88	42 51	26 03	8 98	4 02	1 58
1871.	19 10	42 38	24 61	8 29	4 06	1 56
1872.	20 26	41 35	24 30	8 46	4 08	1 55
1873.	20 08	39 82	24 86	9 31	4 31	1 62
1874.	20 29	40 56	23 95	8 94	4 57	1 69
1875.	20 73	40 72	23 63	8 62	4 49	1 81
Medie annuali. . .	19 53.	41 24	24 58	8 77	4 25	1 63

Segue TAV. XVI. bis — CLASSIFICAZIONE DEGLI SPOSI SECONDO LA LORO ETÀ. (Cifre proporzionali).

A N N I	Sino ai 20 anni	dai 20 ai 24	dai 24 ai 30	dai 30 ai 40	dai 40 ai 50	dai 50 in su
PROPORZIONI A 100 SPOSE. (Età della donna).						
1870.	16 07	25 24	31 60	19 17	6 28	1 64
1871.	16 68	27 03	30 50	18 14	5 94	1 71
1872.	17 06	28 07	29 40	17 90	5 88	1 69
1873.	17 11	28 44	28 37	18 21	6 10	1 77
1874.	17 68	27 97	28 06	18 24	6 25	1 80
1875.	18 23	27 75	28 25	17 83	6 05	1 89
Medie annuali. . .	17 12	27 41	29 39	18 26	6 08	1 74

O L A N D A.

A N N I	Sino ai 21 anni	dai 21 ai 25	dai 25 ai 30	dai 30 ai 35	dai 35 ai 40	dai 40 ai 45	dai 45 ai 50	dai 50 ai 55	dai 55 ai 60	dai 60 ai 65	dai 65 ai 70	dai 70 in su
PROPORZIONI A 100 SPOSI. (Età dell' uomo).												
1871.	2 01	19 60	34 54	19 99	9 77	5 70	3 54	2 28	1 38	0 68	0 37	0 14
1872.	2 11	20 74	33 68	19 77	9 89	5 60	3 64	2 20	1 34	0 60	0 28	0 15
1873.	2 13	23 51	32 80	18 83	9 49	5 35	3 43	2 24	1 18	0 63	0 29	0 13
1874.	2 27	24 16	32 10	18 93	9 23	5 09	3 53	2 23	1 37	0 71	0 30	0 08
1875.	2 46	24 41	32 15	18 42	9 34	5 20	3 30	2 19	1 44	0 63	0 33	0 13
Medie annuali	2 20	22 48	33 05	19 19	9 54	5 39	3 49	2 23	1 34	0 65	0 31	0 13

PROPORZIONI A 100 SPOSE. (Età della donna).												
1871.	9 37	28 19	31 20	15 27	7 54	3 97	2 47	1 17	0 54	0 21	0 06	0 01
1872.	9 25	29 89	29 89	15 57	6 97	4 10	2 41	1 14	0 50	0 20	0 07	0 01
1873.	9 44	33 14	27 83	14 41	7 22	3 71	2 32	1 15	0 50	0 20	0 07	0 01
1874.	9 81	33 30	27 82	14 03	6 80	3 81	2 31	1 27	0 58	0 21	0 04	0 02
1875.	9 85	32 43	28 63	13 99	7 03	3 65	2 23	1 33	0 54	0 22	0 08	0 02
Medie annuali	9 55	31 39	29 07	14 65	7 11	3 85	2 35	1 21	0 53	0 21	0 065	0 015

Segue Tav. XVI. bis — CLASSIFICAZIONE DEGLI SPOSI SECONDO LA LORO ETÀ. (Cifre proporzionali).

SVIZZERA.

A N N I	Sino ai 18 anni	dai 18 ai 20	dai 20 ai 25	dai 25 ai 30	dai 30 ai 35	dai 35 ai 40	dai 40 ai 45	dai 45 ai 50	dai 50 ai 60	dai 60 in su
PROPORZIONI A 100 SPOSI. (Età dell'uomo).										
1873.	0 18	2 02	26 32	30 43	17 99	9 55	5 56	3 31	3 26	1 38
1874.	0 23	1 90	25 80	28 70	17 95	9 70	6 10	3 94	4 16	1 52
1875.	0 30	2 18	26 29	28 55	18 58	9 28	5 80	3 63	3 92	1 47
Medie annuali. . .	0 24	2 03	26 14	29 22	18 17	9 51	5 82	3 63	3 78	1 46

PROPORZIONI A 100 SPOSE. (Età della donna).										
1873.	0 03	11 12	37 69	24 89	12 92	6 45	3 65	1 92	1 08	0 25
1874.	0 03	10 98	35 92	23 56	13 45	7 48	4 41	2 41	1 52	0 27
1875.	0 06	11 63	36 59	23 65	12 72	7 01	4 24	2 41	1 51	0 18
Medie annuali. . .	0 03	11 24	36 73	24 04	13 03	6 98	4 10	2 25	1 37	0 23

FRANCIA.

A N N I	Sino ai 20 anni	dai 20 ai 25	dai 25 ai 30	dai 30 ai 35	dai 35. ai 40	dai 40 ai 50	dai 50 ai 60	dai 60 in su
PROPORZIONI A 100 SPOSI. (Età dell'uomo).								
1871.	2 43	24 51	33 83	18 35	9 42	6 97	3 08	1 41
1872.	2 26	24 83	34 86	18 27	9 17	6 57	2 86	1 18
1873.	2 33	25 70	35 00	17 61	8 81	6 43	2 89	1 23
1874.	2 15	23 83	37 02	17 63	8 68	6 42	2 96	1 31
1875.	2 12	24 78	36 68	17 33	8 64	6 25	2 93	1 27
Medie annuali. . .	2 26	24 73	35 48	17 84	8 94	6 53	2 94	1 28

PROPORZIONI A 100 SPOSE. (Età della donna).								
1871.	19 65	37 76	21 05	9 99	5 46	4 18	1 91	
1872.	19 61	38 67	21 26	9 83	5 00	4 02	1 61	
1873.	19 71	39 07	20 92	9 59	4 98	3 92	1 81	
1874.	19 99	38 55	21 08	9 47	5 04	3 99	1 88	
1875.	20 66	38 66	20 66	9 93	4 83	3 98	1 78	
Medie annuali. . .	19 92	38 54	21 00	9 66	5 06	4 02	1 80	

Segue TAV. XVI. bis — CLASSIFICAZIONE DEGLI SPOSI SECONDO LA LORO ETÀ. (Cifre proporzionali).

SVEZIA.

ANNI	Sino	dai 20	dai 25	dai 30	dai 35	dai 40	dai 45	dai 50
	ai 20 anni	ai 25	ai 30	ai 35	ai 40	ai 45	ai 50	in su
PROPORZIONI A 100 SPOSI (Età dell' uomo).								
1871.	0 08	19 97	37 07	20 49	9 97	4 87	3 43	4 12
1872.	0 06	20 73	35 96	20 82	9 58	5 03	3 23	4 59
1873.	0 06	21 19	35 52	21 86	9 50	4 94	3 03	4 40
1874.	0 06	20 58	36 31	21 13	9 31	4 95	3 10	4 56
1875.	0 04	21 45	35 29	21 08	9 46	5 07	3 01	4 60
Medie annuali. . .	0 06	20 79	36 03	20 98	9 56	4 97	3 16	4 45

PROPORZIONI A 100 SPOSE (Età della donna).								
1871.	4 38	31 74	32 47	16 04	7 79	4 07	2 17	1 34
1872.	4 52	31 71	32 32	15 99	7 65	4 12	2 11	1 58
1873.	4 99	32 20	31 51	16 34	7 63	3 95	2 00	1 38
1874.	4 95	32 31	31 86	16 32	7 01	3 89	2 17	1 49
1875.	5 13	32 88	30 77	16 43	7 16	4 01	2 12	1 50
Medie annuali. . .	4 79	32 17	31 79	16 22	7 45	4 01	2 11	1 46

Pertanto dal limite minimo di età consentito dalla legge, fino ai 25 anni compiuti, noi abbiamo in Italia 268 sposi per mille (considerando per ora i soli maschi). La proporzione è poco dissimile in Francia: 269. I matrimoni sono più ritardati nella Svezia, che novera fino ai 25 anni 215 sposi per mille; la proporzione per la Svizzera non si ha al di sotto di 25 anni, ma solamente fino al venticinquesimo anno compiuto, e il rapporto di 288 matrimoni per 1000 contempla un anno di più dell'età che ci serve di base ai confronti fra l'Italia e gli altri Stati; i matrimoni sono più precoci in generale nella trafficante Inghilterra, dove più della metà (522 per mille) degli sposi non hanno più di 25 anni, effetto forse della sua legislazione sul servizio militare.

Se portiamo il limite di età a 30 anni, possiamo far entrare nel confronto anche l'Austria e la Prussia. Tuttavia l'Inghilterra sta sempre a capo delle altre nazioni per la frequenza dei matrimoni contratti nell'età in cui l'elezione è più spontanea. Gli sposi (parliamo qui sempre dei soli maschi) fino ai 30 anni sono 766 per mille in Inghilterra, 690 in Prussia, 638 in Italia, 636 in Francia, 614 in Austria, 568 in Svezia, 573 in Svizzera secondo i dati più recenti che ci venne fatto di procurarci.

Età media degli Sposi.

La classificazione degli sposi per età ci permette di determinare l'età media dell'uomo e della donna all'atto del matrimonio. Tenendo conto anche delle varie combinazioni di stato civile precedente degli sposi, troviamo per l'Italia i rapporti seguenti:

TAV. XVII.

	ETÀ MEDIA ALL'ATTO DEL MATRIMONIO																	
	1875			Triennio 1872-74			Settennio 1865-71 (a)											
	Sposo		Differenza di età dello Sposo	Sposo		Differenza di età dello Sposo	Sposo		Differenza di età dello Sposo									
	Anni	Mesi		Anni	Mesi		Anni	Mesi										
Celibi e Nubili	28	7	23	10	+ 4	9	26	11	23	10	+ 3	1	28	3	23	10	+ 4	5
Celibi e Vedove	33	10	34	10	- 1	0	30	11	35	1	- 4	2	33	1	34	6	- 1	5
Vedovi e Nubili	40	11	29	6	+ 11	5	41	00	29	2	+ 11	10	40	1	28	7	+ 11	6
Vedovi e Vedove	48	10	41	11	+ 6	11	48	4	41	4	+ 7	0	48	2	40	11	+ 7	3
In complesso	30	1	25	5	+ 4	8	30	1	25	4	+ 4	9	30	7	25	5	+ 5	2

Vediamo pertanto che in tutte le combinazioni di stato civile l'età media dello sposo supera quella della sposa, fuorchè nella combinazione tra *Celibi e Vedove*; nella quale lo sposo è più giovane della sposa di 1 anno nel 1875, di 4 anni e 2 mesi nel triennio 1872-74, e di 1 anno e 5 mesi nel settennio 1865-71. All'opposto l'età media dello sposo nei matrimoni tra *Vedovi e Nubili*, supera di 11 anni e 5 mesi l'età media della sposa secondo il 1875; di 11 anni e 10 mesi secondo il triennio, e di 11 anni e 6 mesi, secondo il settennio precedente. Nei matrimoni tra *Celibi e Nubili*, la differenza è di soli 4 anni e 9 mesi secondo i dati del 1875, di 3 anni e 1 mese secondo i dati del triennio 1872-74, e di 4 anni e 5 mesi secondo quelli del settennio 1865-71.

Del resto s'intende facilmente come l'età media degli sposi non possa essere qui determinata che per approssimazione, non potendo noi sapere al giusto se la media età delle spose, per esempio, fra 20 e 25 anni, sia più vicina ai 20 o ai 25.

Confronti internazionali.

Abbandonando ora le distinzioni secondo lo stato civile precedente degli sposi, cerchiamo di conoscere quale sia l'età media della sposa secondo il vario grado di età dello sposo, e reciprocamente quale sia l'età dello sposo secondo l'età della sposa, in Italia e in altri Stati.

(a) Esclusa la provincia di Roma.

Tav. XVIII.

Combinazioni di età fra gli Sposi.

ETÀ DELLO SPOSO		Età media dello Sposo	Età media della Sposa	Differenza	ETÀ DELLA SPOSA		Età media della Sposa	Età media dello Sposo	Differenza
--------------------	--	-----------------------------	-----------------------------	------------	--------------------	--	-----------------------------	-----------------------------	------------

ITALIA (1875).

		Anni	Mesi			Anni	Mesi			Anni	Mesi			Anni	Mesi		
Sotto ai 15 anni		14	6	?				?		Sotto ai 15 anni		14	6	?			
Da 15-20		17	6	21	0	-	3	6	Da 15-20		17	6	26	1	-	8	7
20-25		22	6	22	2	+	0	4	20-25		22	6	27	8	-	5	2
25-30		27	6	23	9	+	3	9	25-30		27	6	30	8	-	3	2
30-35		32	6	25	10	+	6	8	30-35		32	6	35	0	-	2	6
35-40		37	6	28	7	+	8	11	35-40		37	6	39	7	-	2	1
40-45		42	6	31	10	+	10	8	40-45		42	6	43	10	-	1	4
45-50		47	6	35	2	+	12	4	45-50		47	6	48	6	-	1	0
50-55		52	6	38	9	+	13	9	50-55		52	6	53	3	-	0	9
55-60		57	6	41	2	+	16	4	55-60		57	6	56	6	+	1	0
60-65		62	6	44	8	+	17	10	60-65		62	6	59	0	+	3	6
65-70		67	6	46	8	+	20	10	65-70		67	6	61	1	+	6	5
70 e più		?		?		?			70 e più		?		?		?		

INGHILTERRA E GALLES (1874). (a)

		Anni	Mesi	Anni	Mesi	Anni	Mesi			Anni	Mesi	Anni	Mesi	Anni	Mesi		
Fino a 18 anni		16	6	19	3	-	2	9	Fino a 18 anni		16	6	22	8	-	6	2
Da 18-20		19	0	20	0	-	1	0	Da 18-20		19	0	22	10	-	3	10
20-25		22	6	22	3	+	0	3	20-25		22	6	23	3	-	0	9
25-30		27	6	22	3	+	5	3	25-30		27	6	30	3	-	2	9
30-35		32	6	28	3	+	4	3	30-35		32	6	33	7	-	1	1
35-40		37	6	32	1	+	5	5	35-40		37	6	39	2	-	1	8
40-45		42	6	38	4	+	4	2	40-45		42	6	47	6	-	5	0
45-50		47	6	39	2	+	8	4	45-50		47	6	49	11	-	2	5
50-55		52	6	43	8	+	8	10	50-55		52	6	54	4	-	1	10
55-60		57	6	47	8	+	9	10	55-60		57	6	58	6	-	1	0
60-65		62	6	50	5	+	12	1	60-65		62	6	60	4	+	2	2
65-70		67	6	51	5	+	16	1	65-70		67	6	66	3	+	1	3
70 in su		71	0	54	8	+	16	4	70 in su		71	0	65	6	+	5	6

AUSTRIA CISLEITANA (1874).

		Anni	Mesi	Anni	Mesi			Anni	Mesi	Anni	Mesi	Anni	Mesi				
Fino a 24 anni		21		22	8	-	1	8	Fino a 20 anni		17	6	26	4	-	8	10
Da 24-30		27		24	9	+	2	3	Da 20-24		22	0	27	9	-	5	9
30-40		35		28	6	+	6	6	24-30		27	0	31	0	-	4	0
40-50		45		33	6	+	11	6	30-40		35	0	35	11	-	0	11
50-60		55		38	7	+	16	5	40-50		45	0	43	8	+	1	4
60 in su		61		42	1	+	18	11	50 in su		51	0	51	2	-	0	2

(a) Le proporzioni sono calcolate su 149,843 matrimoni nei quali l'età degli sposi era conosciuta.

Segue TAV. XVIII. — COMBINAZIONI DI ETÀ FRA GLI SPOSI.

ETÀ DELLO SPOSO	Età media dello Sposo	Età media della Sposa	Differenza	ETÀ DELLA SPOSA	Età media della Sposa	Età media dello Sposo	Differenza
--------------------	-----------------------------	-----------------------------	------------	--------------------	-----------------------------	-----------------------------	------------

PRUSSIA (1874).

	Anni	Mesi	Anni	Mesi	Anni	Mesi		Anni	Mesi	Anni	Mesi	Anni	Mesi
Fino a 20 anni	17	6	23	5	—	5 11	Fino a 20 anni	17	6	25	5	—	7 11
Da 20-30	25	0	25	0		Da 20-30	25	0	27	9	—	2 9
30-40	35	0	27	9	+	7 3	30-40	35	0	33	9	+	1 3
40-50	45	0	33	7	+	11 5	40-50	45	0	42	3	+	2 9
50-60	55	0	39	10	+	15 2	50-60	55	0	49	3	+	5 9
60 in su.	61	0	43	11	+	17 1	60 in su.	61	0	53	3	+	7 9

SVEZIA (1874).

	Anni	Mesi	Anni	Mesi	Anni	Mesi		Anni	Mesi	Anni	Mesi	Anni	Mesi
Fino a 20 anni	19	0	22	6	—	3 6	Fino a 20 anni	17	6	27	3	—	9 9
Da 20-25	22	6	25	3	—	2 9	Da 20-25	22	6	28	1	—	5 7
25-30	27	6	26	7	+	0 11	25-30	27	6	29	9	—	2 3
30-35	32	6	28	5	+	4 1	30-35	32	6	32	3	+	0 3
35-40	37	6	30	8	+	6 10	35-40	37	6	36	1	+	1 5
40-45	42	6	33	0	+	9 16	40-45	42	6	40	2	+	2 4
45-50	47	6	35	2	+	12 4	45-50	47	6	43	4	+	4 2
50 in su.	51	0	40	9	+	10 3	50 in su.	51	0	47	10	+	3 2

OLANDA (1873).

	Anni	Mesi	Anni	Mesi	Anni	Mesi		Anni	Mesi	Anni	Mesi	Anni	Mesi
Fino a 21 anno	19	6	22	2	—	2 8	Fino a 21 anno	18	0	23	11	—	5 11
Da 21-25	22	0	23	7	—	1 7	Da 21-25	22	0	26	8	—	4 8
25-30	27	6	25	8	+	1 10	25-30	27	6	29	4	—	1 10
30-35	32	6	28	6	+	4 0	30-35	32	6	33	6	—	1 0
35-40	37	6	31	5	+	6 1	35-40	37	6	38	0	—	0 6
40-45	42	6	34	11	+	7 7	40-45	42	6	42	11	—	0 5
45-50	47	6	38	3	+	9 3	45-50	47	6	46	2	+	1 4
50-55	52	6	41	10	+	10 8	50-55	52	6	51	1	+	1 5
55-60	57	6	48	2	+	9 4	55-60	57	6	53	4	+	4 2
60-65	62	6	46	9	+	15 9	60-65	62	6	58	6	+	4 0
65-70	67	6	47	11	+	19 7	65-70	67	6	59	5	+	8 1
70 in su.	71	0	48	10	+	22 2	70 in su.	71	0	68	8	+	2 4

Matrimoni per mesi.

Nella tavola sottoposta classifichiamo per mesi il totale dei Matrimoni contratti nell'anno; e parallelamente alle cifre effettive schieriamo i rapporti proporzionali a un totale di dodici mila, supponendo che ciascun mese sia di trentun giorni, cioè accrescendo di una trentesima parte la cifra effettiva per ogni mese che abbia soltanto 30 giorni e (per logica necessità) ingrandendo la cifra del febbraio fino a farla corrispondente a un mese di 31 giorni. Solamente con questo artificio di calcolo ci è dato rappresentare con evidente precisione la successione mensile dei matrimoni. Scorgiamo pertanto dalle proporzioni così ottenute che il mese in cui sono più numerose le nozze è il febbraio; al quale tengono dietro immediatamente il gennaio o il novembre, secondo gli anni. I mesi meno favorevoli agli sponsali sono, in generale, gli estivi; così nel 1875, ai 1,410 matrimoni del mese di febbraio, se ne contrappongono soli 675 del mese di luglio, cioè meno della metà.

TAV. XIX.

MESI	MATRIMONI PER MESI							
	CIFRE EFFETTIVE				MEDIA MENSILE SU 12000			
	1875	1874	Triennio 1872-74	Novennio 1863-71 (a)	1875	1874	Triennio 1872-74	Novennio 1863-71 (a)
Gennaio	27116	23853	63482	166753	1381	1343	1190	1140
Febbraio	25023	27564	82594	245536	1410	1718	1713	1859
Marzo	14728	14515	44894	91449	750	817	841	625
Aprile	22159	17603	53583	152904	1166	1024	1037	1080
Maggio	18074	14486	45078	121644	920	815	845	832
Giugno	14604	12454	40262	112162	768	724	780	793
Luglio	13249	10028	32993	92752	675	565	618	634
Agosto	14222	12466	38431	105269	724	702	720	720
Settembre	16637	14373	44569	122412	875	836	854	865
Ottobre	18514	17772	52987	145878	943	1000	993	998
Novembre	22582	22416	66545	207775	1188	1304	1288	1468
Dicembre	23578	20467	59846	144243	1200	1152	1121	986
Anno	230486	207997	625264	1708777	12000	12000	12000	12000

Se raggruppiamo i dati del 1875 per stagioni (b), e disponiamo queste in ordine decrescente del numero dei matrimoni contratti in ciascuna, troviamo:

Inverno	3,991
Autunno	3,006
Primavera	2,836
Estate	2,167

12,000

(a) Esclusa la provincia di Roma.

(b) Supponiamo l'inverno comporsi dei mesi di dicembre, gennaio e febbraio; la primavera dei mesi di marzo, aprile e maggio; l'estate di giugno, luglio e agosto; l'autunno di settembre, ottobre e novembre.

La serie mensile dei matrimoni può anche studiarsi separatamente per comparimenti. Diamo prima le cifre effettive; indi le proporzionali calcolate nell'ipotesi che tutti i mesi siano composti di 31 giorni.

TAV. XX.

COMPARTIMENTI	Gennaio	Febbraio	Marzo	Aprile	Maggio	Giugno	Luglio	Agosto	Settembre	Ottobre	Novembre	Dicembre	TOTALE
MATRIMONI (Cifre effettive).													
Piemonte	4659	3333	1462	3381	2200	1503	1207	1359	1361	1480	2056	1665	25666
Liguria	545	665	375	741	416	594	576	503	520	589	771	547	6842
Lombardia	7444	4369	1666	2569	1931	1038	994	1139	1321	2172	3375	2726	30744
Veneto	2168	3617	2134	2088	1662	970	955	854	857	966	2487	3959	22717
Emilia	1391	1371	1196	1409	1485	1392	981	1028	1016	1260	1650	1829	16038
Umbria	313	396	313	509	380	370	257	267	274	354	348	387	4168
Marche	626	743	451	652	563	415	435	465	600	828	757	757	7290
Toscana	1445	1736	1130	1654	1505	1408	1159	1216	1396	1697	1662	1391	17399
Roma	335	527	339	463	441	358	290	256	319	400	377	447	4552
Abruzzi e Molise	1017	1124	710	983	886	908	830	962	1021	989	1088	1675	12193
Campania	2194	2202	1612	1918	2004	1803	1741	1753	2100	2180	2420	3093	25020
Puglie	1328	1164	689	1352	1413	703	769	1314	1479	1327	1352	1255	14145
Basilicata	479	482	289	529	398	396	261	304	425	479	507	453	5002
Calabria	677	832	608	939	881	767	838	957	1075	1096	1077	1180	10927
Sicilia	2113	1964	1347	2479	1418	1573	1626	1502	2425	2306	2205	1737	22595
Sardegna	382	498	407	493	491	406	330	343	448	493	450	477	5218
Regno	27116	25023	14728	22159	18074	14604	13249	14222	16637	18514	22582	23578	230486

PROPORZIONI A 12000.

Piemonte	2126	1684	667	1594	1004	709	551	620	641	675	969	760	12000
Liguria	934	1261	643	1313	713	1052	987	862	921	1010	1366	938	12000
Lombardia	2837	1843	635	1011	736	409	379	434	520	828	1329	1039	12000
Veneto	1116	2061	1098	1111	855	516	491	439	456	497	1323	2037	12000
Emilia	1022	1115	878	1069	1091	1057	721	755	771	926	1252	1343	12000
Umbria	881	1234	882	1482	1070	1077	724	752	797	997	1014	1090	12000
Marche	1008	1324	726	1086	907	691	701	749	999	1330	1260	1219	12000
Toscana	974	1297	762	1153	1015	982	782	820	974	1145	1158	938	12000
Roma	862	1511	873	1230	1135	952	746	659	849	1029	1004	1150	12000
Abruzzi e Molise	981	1199	685	980	854	904	800	927	1017	954	1084	1615	12000
Campania	1031	1146	758	932	942	876	818	824	1020	1025	1175	1453	12000
Puglie	1104	1072	573	1162	1175	604	639	1093	1270	1103	1162	1043	12000
Basilicata	1124	1250	678	1283	934	960	612	713	1030	1124	1229	1063	12000
Calabria	729	992	655	1044	949	853	902	1031	1196	1180	1198	1271	12000
Sicilia	1098	1129	700	1331	737	844	845	782	1302	1146	1184	902	12000
Sardegna	860	1240	916	1146	1105	945	743	772	1042	1110	1047	1074	12000
Regno	1381	1410	750	1166	920	768	675	724	875	943	1188	1200	12000

Differenze notevoli si manifestano da regione a regione. Nel 1875 il mese che ebbe maggior numero di matrimoni fu il febbraio nel Veneto, nella Toscana, nella provincia di Roma e nella Sardegna; fu il dicembre nell'Emilia, negli Abruzzi e Molise, nella Campania e nelle Calabrie; fu il gennaio per il Pie-

monte e la Lombardia; furono l'aprile per l'Umbria, per la Basilicata e la Sicilia; il settembre per le Puglie; l'ottobre per le Marche; il novembre per la Sardegna.

Istruzione elementare degli Sposi.

Quanti matrimoni si contraggono fra sposi che sanno almeno scrivere il proprio nome? quanti fra sposi illetterati? quanti colla sola firma dello sposo? quanti della sola sposa? Le risposte si hanno dalle cifre sottoposte.

TAV. XXI.

ANNI	ATTI DI MATRIMONIO SOTTOSCRITTI							
	dai due sposi		dal solo sposo		dalla sola sposa		da nessuno degli sposi	
	Totale	per 100 matrimoni	Totale	per 100 matrimoni	Totale	per 100 matrimoni	Totale	per 100 matrimoni
Sessennio 1866-71 (a)	202621	19 07	229023	21 59	27430	2 57	601979	56 77
1872.	43980	21 73	44609	22 05	6037	2 98	107735	53 24
1873.	45489	21 39	47867	22 13	6347	2 97	115203	53 51
1874.	46984	22 59	47696	22 93	6318	3 04	106999	51 44
1875.	50856	22 06	54437	23 62	7322	3 18	117871	51 14

Portiamo l'analisi di questo fatto anche sui singoli compartimenti.

TAV. XXII.

COMPARTIMENTI	NUMERO DEGLI ATTI DI MATRIMONIO SOTTOSCRITTI											
	dai due sposi			dal solo sposo			dalla sola sposa			da nessuno degli sposi		
	1875	Triennio 1872-74	Quinquennio 1867-71	1875	Triennio 1872-74	Quinquennio 1867-71	1875	Triennio 1872-74	Quinquennio 1867-71	1875	Triennio 1872-74	Quinquennio 1867-71
Piemonte	13374	34748	45917	6787	19714	34726	1635	4370	6061	3870	12156	23450
Liguria	2669	7870	9313	1810	4644	8053	587	1519	2100	1776	5541	10181
Lombardia.	13443	36188	49293	6789	19398	33329	2130	5946	7676	8582	26335	48535
Veneto	4206	10493	16788	8527	21314	25910	548	1187	1615	9436	26058	63979
Emilia	2845	7825	9924	3775	9474	13221	587	1380	1599	8801	24268	38793
Umbria	567	1427	2186	1069	2259	2877	101	190	354	2431	5352	8145
Marche	1082	2349	3000	1622	3647	3895	162	360	377	4424	9873	12114
Toscana	3777	11175	14841	5508	13496	19141	565	1495	2081	7549	19271	30519
Roma	1340	3596	1268	2547	125	268	1819	3080
Abruzzi e Molise.	715	2011	2557	2992	7207	9494	88	143	212	8398	23489	36647
Campania	2853	8122	11614	5225	13291	18963	304	669	881	16638	46813	72468
Puglie.	848	2281	3399	2095	4981	7778	85	216	313	11117	28844	48700
Basilicata	220	578	684	692	1673	2508	28	41	35	4062	12616	19195
Calabria	418	1366	1732	1661	4293	6281	30	79	91	8818	24016	36430
Sicilia.	2022	5448	7479	3566	9083	12873	232	578	725	16775	51882	70231
Sardegna	477	1450	1508	1051	2854	4017	115	290	308	3575	10137	13189
Regno	50856	136927	180235	54437	139875	203066	7322	18731	24428	117871	329731	532576

(a) Esclusa la provincia di Roma.

COMPARTIMENTI	RAPPORTI A 100 DEGLI ATTI DI MATRIMONIO SOTTOSCRITTI											
	1875				Triennio 1872-74				Quinquennio 1867-71			
	dallo sposo e dalla sposa	dal solo sposo	dalla sola sposa	da nessuno degli sposi	dallo sposo e dalla sposa	dal solo sposo	dalla sola sposa	da nessuno degli sposi	dallo sposo e dalla sposa	dal solo sposo	dalla sola sposa	da nessuno degli sposi
Piemonte	52 11	26 44	6 37	15 08	48 95	27 77	6 16	17 12	41 68	31 53	5 50	21 29
Liguria	39 01	26 45	8 58	25 96	40 21	23 72	7 76	28 31	31 41	27 16	7 09	34 34
Lombardia.	43 72	22 08	6 93	27 27	41 18	22 08	6 77	29 97	35 50	24 01	5 53	34 96
Veneto	18 51	37 54	2 41	41 54	17 77	36 09	2 01	44 13	15 50	23 93	1 49	59 08
Emilia	17 77	23 58	3 67	54 98	18 22	22 06	3 21	56 51	15 62	20 80	2 52	61 06
Umbria	13 60	25 65	2 42	58 33	15 46	24 48	2 06	58 00	16 12	21 21	2 61	60 06
Marche	14 84	22 25	2 22	60 69	14 47	22 47	2 22	60 84	15 47	20 09	1 95	62 49
Toscana.	21 71	31 65	3 25	43 39	24 60	29 70	3 29	42 41	22 29	28 75	3 12	45 84
Roma	29 44	27 85	2 75	39 96	37 89	26 84	2 82	32 45
Abruzzi e Molise.	5 86	24 54	0 72	68 88	6 12	21 94	0 44	71 50	5 23	19 41	0 43	74 93
Campania.	11 40	20 88	1 22	66 50	11 79	19 29	0 97	67 95	11 17	18 25	0 85	69 73
Puglie.	6 00	14 81	0 60	78 59	6 28	13 71	0 60	79 41	5 65	12 92	0 52	80 91
Basilicata	4 40	13 83	0 56	81 21	3 88	11 22	0 27	84 63	3 05	11 19	0 15	85 61
Calabrie.	3 83	15 20	0 27	80 70	4 59	14 43	0 26	80 72	3 89	14 10	0 21	81 80
Sicilia.	8 95	15 78	1 03	74 24	8 13	13 56	0 86	77 45	8 19	14 10	0 79	76 92
Sardegna	9 14	20 14	2 21	68 51	9 84	19 38	1 97	68 81	7 92	21 12	1 62	69 34
Regno . . .	22 06	23 62	3 18	51 14	21 90	22 37	3 00	52 73	19 17	21 59	2 60	56 64

La regione ov'è più alta la proporzione dei matrimoni sottoscritti da entrambi gli sposi è il Piemonte (52,11). Vengono appresso la Lombardia con 43,72, la Liguria con 39,01. Per la provincia di Roma troviamo il rapporto di 29,44; ma forse a tenere alta questa media contribuisce la circostanza del numero dei matrimoni semplicemente religiosi, che appunto si contraggono in maggior numero nelle classi più incolte e più povere. Ciò parrebbe potersi dedurre anche dal fatto che cresce d'anno in anno la proporzione dei matrimoni fra illetterati, a misura appunto che il pregiudizio si dilegua. Ecco le proporzioni, per la provincia di Roma, per gli ultimi quattro anni.

PROVINCIA DI ROMA

ATTI DI MATRIMONIO SOTTOSCRITTI

	Da entrambi gli sposi	Da nessuno degli sposi
1872.	40 66	29 89
1873.	40 23	30 15
1874.	34 11	36 06
1875.	29 44	39 96

Le tavole seguenti danno per gli ultimi quattro anni e per il periodo 1866-71 (nelle cifre del quale, come notammo ripetutamente, non si comprende la provincia di Roma) il numero degli sposi che sapevano scrivere, e di quelli che non sapevano scrivere, senza più distinguere fra i matrimoni sottoscritti da ambedue gli sposi e quelli sottoscritti da uno solo di essi.

TAV. XXIII.

ANNI	NUMERO DEGLI SPOSI					
	Che sottoscrissero l'atto di matrimonio			Che non sottoscrissero l'atto di matrimonio		
	Totale	Maschi	Femmine	Totale	Maschi	Femmine
1866-71 (a)	587964	383301	204663	1292646	557004	735642
1872.	138606	88589	50017	266116	113772	152344
1873.	145192	93356	51836	284620	121550	163070
1874.	147982	94680	53302	268012	113317	154695
1875.	163471	105293	58178	297501	125193	172308

TAV. XXIII. bis

ANNI	NUMERO DEGLI SPOSI					
	Che sottoscrissero l'atto di matrimonio			Che non sottoscrissero l'atto di matrimonio		
	Su 100 maschi e femmine	Su 100 maschi	Su 100 femmine	Su 100 maschi e femmine	Su 100 maschi	Su 100 femmine
1866-71 (a)	31 26	40 76	21 77	68 74	59 24	78 23
1872.	34 25	43 78	24 72	65 75	56 22	75 28
1873.	33 78	43 44	24 12	66 22	56 56	75 88
1874.	35 57	45 52	25 63	64 43	54 48	74 37
1875.	35 46	45 68	25 24	64 54	54 32	74 76

Nel 1875, sopra cento sposi 45,68 sapevano scrivere il proprio nome, e su 100 spose 25,24. A queste medie generali, facciamo succedere i rapporti regionali per lo stesso anno.

(a) Esclusa la provincia di Roma.

TAV. XXIV.

COMPARTIMENTI	S P O S I che sottoscrissero l'atto di matrimonio				S P O S I che non sottoscrissero l'atto di matrimonio			
	Maschi		Femmine		Maschi		Femmine	
	Totale	per 100	Totale	per 100	Totale	per 100	Totale	per 100
Piemonte	20161	78 55	15009	58 48	5505	21 45	10657	41 52
Liguria	4479	65 46	3256	47 59	2363	34 54	3586	52 41
Lombardia	20232	65 81	15573	50 65	10512	34 19	15171	49 35
Veneto	12733	56 05	4754	20 93	9984	43 95	17963	79 07
Emilia	6620	41 35	3432	21 44	9388	58 65	12576	78 56
Umbria	1636	39 25	668	16 03	2532	60 75	3500	83 97
Marche	2704	37 09	1244	17 06	4586	62 91	6046	82 94
Toscana	9285	53 37	4342	24 96	8114	46 63	13057	75 04
Roma	2608	57 29	1465	32 18	1944	42 71	3087	67 82
Abruzzi e Molise	3707	30 40	803	6 59	8486	69 60	11390	93 41
Campania	8078	32 29	3157	12 62	16942	67 71	21863	87 38
Puglie	2943	20 81	933	6 60	11202	79 19	13212	93 40
Basilicata	912	18 23	248	4 96	4090	81 77	4754	95 04
Calabria	2079	19 03	448	4 10	8848	80 97	10479	95 90
Siicilia	5588	24 73	2254	9 98	17007	75 27	20341	90 02
Sardegna	1528	29 28	592	11 35	3690	70 72	4626	88 65
Regno	105293	45 68	58178	25 24	125193	54 32	172308	74 76

Nei confronti coll'estero, dobbiamo limitarci a considerare l'Inghilterra e la Francia, non avendo trovato i dati corrispondenti nelle statistiche degli altri principali Stati d'Europa.

Proporzione degli Sposi che non sottoscrissero l'atto di Matrimonio.

TAV. XXV.

A N N I	I T A L I A			I N G H I L T E R R A E G A L L E S			F R A N C I A		
	a 100 sposi d'ambo i sessi	a 100 sposi	a 100 spose	a 100 sposi d'ambo i sessi	a 100 sposi	a 100 spose	a 100 sposi d'ambo i sessi	a 100 sposi	a 100 spose
1866.	69 66	59 96	78 97	25 83	21 63	30 03	32 54	26 05	39 03
1867.	69 51	59 93	79 09	24 97	21 14	28 81	30 23	24 00	36 46
1868.	68 67	58 91	78 43	23 98	20 13	27 83	30 29	24 02	36 56
1869.	70 24	61 01	79 46	23 72	19 89	27 55	30 55	24 49	36 61
1870.	68 01	58 54	77 48	23 54	19 82	27 27	33 21	26 76	39 66
1871.	67 23	57 73	76 78	23 12	19 41	26 83	30 84	25 13	36 55
1872.	65 75	56 22	75 28	22 87	19 44	26 29	28 69	22 64	34 81
1873.	66 22	56 56	75 88	22 10	18 81	25 39	27 23	21 48	32 98
1874.	64 43	54 48	74 37	21 04	17 87	24 21	26 77	21 07	32 47
1875.	64 54	54 32	74 76	25 60	19 86	30 95
Media generale	67 43	57 77	77 05	23 46	19 79	27 13	29 58	23 55	35 61

Nel prospetto seguente le sessantanove provincie del Regno sono disposte secondo l'ordine crescente delle proporzioni degli sposi analfabeti a cento sposi nel 1875, senza distinzione di sesso.

Tav. XXVI.

PROVINCIE	Analfabeti su 100 sposi				PROVINCIE	Analfabeti su 100 sposi				PROVINCIE	Analfabeti su 100 sposi			
	1875	1874	1873	1872		1875	1874	1873	1872		1875	1874	1873	1872
Torino	23	24	25	26	Grosseto	62	61	60	62	Ascoli Piceno . .	78	76	78	79
Sondrio	27	30	29	31	Perugia	63	61	63	60	Sassari	78	78	76	74
Bergamo	29	29	33	34	Ancona	64	69	67	67	Caserta	80	80	81	82
Novara	31	34	35	35	Treviso	64	65	66	66	Cagliari	81	82	80	82
Como	33	34	35	38	Modena	65	68	68	64	Salerno	82	83	84	84
Alessandria	36	36	38	40	Bologna	65	64	67	64	Messina	82	82	82	83
Brescia	39	38	40	40	Napoli	67	66	67	65	Teramo	84	83	86	85
Porto Maurizio . .	39	41	41	45	Rovigo	67	72	70	72	Chieti	84	85	86	86
Cuneo	40	39	42	43	Massa e Carrara .	68	64	65	67	Catania	85	85	87	87
Livorno	43	42	42	41	Parma	69	69	71	68	Foggia	85	86	86	86
Milano	44	46	46	48	Reggio nell'Emilia	69	68	70	67	Avellino	85	85	86	86
Genova	44	44	48	48	Siena	69	69	67	69	Campobasso . . .	85	85	86	85
Pavia	45	48	50	51	Piacenza	70	71	72	70	Lecce	85	83	86	85
Belluno	49	49	56	53	Padova	70	52	71	72	Benevento	85	85	86	85
Cremona	53	51	56	56	Ferrara	70	71	72	73	Trapani	86	85	88	88
Roma	55	51	45	45	Arezzo	71	70	71	70	Catanzaro	87	87	88	86
Verona	56	57	60	59	Perugia	72	71	72	72	Caltanissetta . .	87	89	90	89
Lucca	57	58	58	58	Forlì	74	76	72	71	Girgenti	87	89	90	91
Firenze	58	55	56	55	Palermo	75	75	78	79	Reggio di Calabria	88	86	89	88
Udine	58	60	61	62	Ravenna	75	73	71	72	Bari delle Puglie.	88	87	90	89
Mantova	58	61	63	61	Aquila	75	77	76	75	Potenza	88	90	90	91
Vicenza	61	62	63	62	Macerata	76	73	73	73	Siracusa	89	87	87	87
Pisa	62	60	58	61	Pesaro e Urbino .	77	77	75	75	Cosenza	90	89	90	90

Matrimoni tra consanguinei.

Un problema interessante, che la fisiologia non può sciogliere senza l'aiuto della Statistica, è quello della fecondità dei matrimoni tra consanguinei e della vitalità dei loro prodotti. La statistica italiana principiò le indagini speciali su queste unioni nel 1868, in seguito al voto espresso dal Congresso internazionale di statistica a Firenze.

Raccogliendo i fatti ch' essa ebbe a registrare fin qui, troviamo questi risultati:

TAV. XXVII.

ANNI	TRA CONSANGUINEI			Tra cognati
	Tra zii e nipoti e tra zie e nipoti	Tra cugini	Totale	
1868-71 (a)	456	6016	6472	3043
1872.	130	1270	1400	717
1873.	127	1315	1442	798
1874.	141	1425	1566	803
1875.	135	1372	1507	910

* PER 1000 MATRIMONI IN COMPLESSO.

1868-71 (a)	0 59	7 82	8 41	3 95
1872.	0 64	6 28	6 92	3 54
1873.	0 59	6 12	6 71	3 71
1874.	0 68	6 85	7 53	3 86
1875.	0 59	5 95	6 54	3 95

Abbiamo riprodotti in questa tabella anche i dati riguardanti i matrimoni tra cognati, perchè questi pure sono materia interessante di studio, e sogliono essere registrati a parte, quantunque gli ostacoli che oppongono le varie legislazioni alla loro conclusione siano di tutt'altro ordine, da quello per cui si vorrebbero proibiti i matrimoni tra consanguinei.

Un primo riscontro sommario colla statistica francese e colla prussiana ci indurrebbe a credere che da noi i matrimoni tra consanguinei fossero meno frequenti che in Prussia e presso i nostri vicini di là del Ceniso.

Nelle tavole seguenti diamo le cifre effettive dei matrimoni contratti fra consanguinei in Prussia nel 1875 ed in Francia negli anni 1865 al 1873, ed i rapporti a mille matrimoni conchiusi; per la Francia diamo inoltre il numero dei matrimoni contratti fra cognati.

(a) Esclusa la Provincia di Roma.

PRUSSIA. (a)

TAV. XXVIII.

ANNI	Matrimoni	Totale dei matrimoni fra consanguinei	Fra zio e nipote e reciprocamente fra nipote e zia	Fra cugini germani	Fra altri consanguinei	Matrimoni fra consanguinei per 100 matrimoni	Matrimoni contratti fra zio e nipote e reciprocamente fra nipote e zia per 100 matrimoni	Matrimoni contratti fra cugini germani per 100 matrimoni	Matrimoni contratti fra altri consanguinei per 100 matrimoni
1875.	230841	2473	144	1413	916	10 71	0 62	6 12	3 97

FRANCIA.

TAV. XXVIII. bis

ANNI	Matrimoni	Totale dei matrimoni fra consanguinei	Fra zio e nipote e reciprocamente fra nipote e zia	Fra cugini germani	Fra cognati	Matrimoni fra consanguinei per 100 matrimoni	Matrimoni contratti fra zio e nipote e reciprocamente fra nipote e zia per 100 matrimoni	Matrimoni contratti fra cugini germani per 100 matrimoni	Matrimoni contratti fra cognati per 100 matrimoni
1865.	299212	3800	12 70
1866.	303634	4259	258	4001	1066	14 03	0 85	13 18	3 51
1867.	300333	3722	190	3532	1087	12 39	0 63	11 76	3 62
1868.	301225	3924	276	3648	1140	13 03	0 92	12 11	3 78
1869.	303482	3697	250	3447	1038	12 18	0 82	11 36	3 42
1870 (b)	207003	2183	167	2016	751	10 55	0 81	9 74	3 63
1871 (b)	247562	3111	251	2860	759	12 57	1 01	11 55	3 07
1872.	352754	4229	340	3889	1641	11 99	0 96	11 03	4 65
1873.	321258	3863	246	3617	1608	12 03	0 77	11 26	5 01

Ma poi, quand'anche fosse accertato il numero dei matrimoni tra consanguinei, che cosa sappiamo noi delle loro conseguenze fisiologiche? La statistica è muta a questo riguardo. Converrebbe osservare in tutti i particolari statistici le nascite e le morti degli individui provenienti da matrimoni consanguinei, e ricercare nei risultati delle leve militari le conseguenze di tali unioni, avuto riguardo anche alle combinazioni diverse di età fra i coniugi all'epoca del concepimento. In ispecie sarebbero da studiare queste particolari condizioni per riguardo a quei Comuni in cui è maggiore la proporzione tra congiunti di sangue, avvertendo però, che quando si restringe il campo di osservazione del fenomeno, si deve stare maggiormente in guardia circa le cause secondarie, costanti o variabili, che possono mascherare l'influenza della causa principale.

(a) I matrimoni fra consanguinei incominciano a figurare nelle statistiche Prussiane (« Die Bewegung der Bevölkerung im Preussischen Staate ») solo nel 1875. Essi sono distinti in quattro colonne, secondo che furono contratti o fra cugini germani (*Geschwisterkinder*), o fra zio e nipote (*Onkel und Nichte*), o fra nipote e zia (*Neffe und Tante*), oppure fra consanguinei di altro grado (*sonstige Blutsverwandtschaft*).

(b) Anni di guerra.

Ora la sola notizia del *numero* dei matrimoni tra consanguinei arriva pel tramite della Prefettura al Ministero; ma la classificazione dei morti ci è data per l'insieme dei Comuni della provincia, e gli aggruppamenti dei matrimoni secondo le combinazioni di età degli sposi non sono fatti tenendo separati i matrimoni tra consanguinei dagli altri.

Eppure sarebbe pregio dell'opera approfondire l'inchiesta, cui sembrano anettere tanta importanza egregi fisiologi ed antropologi; e noi potremmo farlo in condizioni per avventura più opportune di quelle che si offrono agli studiosi di altri paesi; chè noi abbiamo in Sardegna, per esempio (nella Gallura e altrove), e in certe alte valli delle Alpi delle popolazioni così sedentarie, così appartate dal rimanente consorzio umano, che si perpetuano senza miscuglio di sangue forestiero, neppure degli abitanti dei Comuni limitrofi; e dove gli uomini, all'aspetto, vi paiono tutti fratelli.

Vediamo quanti matrimoni furono conchiusi nel 1875 tra consanguinei e quanti fra cognati, nei singoli compartimenti.

TAV. XXIX.

COMPARTIMENTI	MATRIMONI TRA CONSANGUINEI E TRA COGNATI							
	Tra cognati	Tra consanguinei				Totale generale	Proporzioni dei Matrimoni	
		Tra zii e nipoti	Tra zie e nipoti	Tra cugini	Totale		Tra consanguinei	Tra cognati
							per 1000 Matrimoni	
Piemonte	131	19	8	309	336	467	13 09	5 10
Liguria	45	13	3	109	125	170	18 27	6 58
Lombardia	182	30	276	306	488	9 95	5 92
Veneto	48	4	51	55	103	2 42	2 11
Emilia	49	5	2	60	67	116	4 18	3 06
Umbria	12	12	2 88
Marche	6	6	6	12	0 82	0 82
Toscana	57	3	61	64	121	3 68	3 28
Roma	19	1	37	38	57	8 35	4 17
Abruzzi e Molise	40	2	36	38	78	3 12	3 28
Campania	79	7	2	50	59	138	2 36	3 16
Puglie	63	3	38	41	104	2 90	4 45
Basilicata	20	11	11	31	2 20	4 00
Calabria	36	6	1	59	66	102	6 04	3 29
Sicilia	114	20	3	242	265	379	11 73	5 05
Sardegna	9	2	1	27	30	39	5 75	1 72
Regno . .	910	115	20	1372	1507	2417	6 54	3 95

Si distinguono per maggiore frequenza di matrimoni fra consanguinei la Liguria, il Piemonte, la Sicilia e la Lombardia.

NASCITE.

Nati. (Esclusi i nati-morti).

Abbiamo visto che il numero totale dei nati (esclusi i nati-morti) nel 1875 fu di 1,035,377. Distinguendo i vari gruppi di provincie, e comparando i dati dell'ultimo anno con quello dei dodici anni precedenti, formiamo la seguente tabella:

Tav. XXX.

ANNI	NUMERO DELLE NASCITE PER COMPARTIMENTI															TOTALE	
	Piemonte	Liguria	Lombardia (a)	Veneto (a)	Emilia	Umbria	Marche	Toscana	Roma	Abruzzi e Molise	Campania	Puglie	Basilicata	Calabrie	Sicilia		Sardegna
1863 .	102773	28782	128626	95257	80959	18318	32659	83666	47010	101714	55655	21451	45526	99641	22070	964137
1864 .	103865	29030	125423	87453	74237	18636	32277	78088	45461	100785	55135	20795	44060	100762	22788	938795
1865 .	105186	30851	124551	94361	76482	17779	31986	82243	46644	102599	56571	21308	45711	101754	23208	961234
1866 .	107707	31167	132706	97135	77892	19478	33634	81975	46626	101559	59132	22033	47104	98188	23864	980200
1867 .	98258	29345	122685	90572	72090	19005	31441	83584	48241	100092	54063	22013	43496	88918	23593	927396
1868 .	98918	28969	126022	94462	73236	17418	30442	78488	43089	90849	54378	20483	39903	82212	21547	900416
1869 .	101323	29522	126234	99257	74813	19003	32338	81862	47968	100381	56999	20266	43710	94689	23764	952134
1870 .	100453	28896	127835	95584	75559	18048	30246	80674	46800	99920	57427	20123	47003	98777	24145	951495
1871 .	105706	29447	130993	101561	73682	18299	31526	83598	46874	98783	54283	18951	44286	98831	23200	960020
1872 .	104343	29006	131125	101217	73995	19057	30318	81153	29611	47306	107612	61754	22037	48207	108608	24833	1020682
1873 .	98562	28090	128017	97208	72939	17984	31076	77669	28342	49869	100139	57784	20868	46406	105628	24607	985188
1874 .	97998	28424	124355	91789	69133	18041	28767	77606	28921	46177	95395	53918	19374	45027	101975	24758	951658
1875 .	108776	30300	135691	105158	77127	18770	30304	82490	29962	48925	105965	60687	20942	45434	109932	24914	1035377

Il numero dei nati-vivi nel 1875 presenta un aumento effettivo di 83,719 nati, e proporzionale dell'8,80 per 100 in confronto all'anno precedente. I compartimenti che ebbero maggiori aumenti sono il Veneto, il Piemonte, la Lombardia e l'Emilia.

Proporzioni reciproche dei sessi nei nati.

Le due tabelle che seguono ci mostrano, per l'Italia e per gli altri Stati che abbiamo preso a considerare, dapprima il numero effettivo, poscia il rapporto dei sessi nelle nascite.

(a) Vedi nota a pag. v relativa alla provincia di Mantova.

ANNI	ITALIA (a)		FRANCIA		INGHILTERRA E GALLES		IMPERO GERMANICO		PRUSSIA		BAVIERA	
	Maschi	Femmine	Maschi	Femmine	Maschi	Femmine	Maschi	Femmine	Maschi	Femmine	Maschi	Femmine
1865.	446098	419289	515345	490408	381444	366625	390400	370898	91050	86635
1866.	452291	424626	516136	490122	384955	368915	391647	373669	92220	87470
1867.	478624	448772	514369	493146	392224	376125	453003	431463	92770	88599
1868.	463530	436886	503502	480638	400383	386475	455817	431993	93394	88349
1869.	492346	459788	485883	462643	394570	378811	471954	447121	95180	89991
1870.	490698	460797	482775	460740	404305	388482	480644	457845	99750	94744
1871.	495363	464657	422881	403240	405605	391823	426780	405350	90743	86547
1872.	526303	494379	494481	471519	421307	404600	834058	791979	504048	478452	99887	94908
1873.	508042	477146	484751	461613	422825	406953	845047	802920	506233	481159	103916	97875
1874.	491231	460427	489622	465030	435179	419777	863512	819225	518866	491111	104697	99392
1875.	533511	501866	487281	463694	886763	837585	533323	502398	107364	101649

ANNI	AUSTRIA CISLEITANA		UNGHERIA		SVIZZERA		BELGIO		OLANDA		SVEZIA	
	Maschi	Femmine	Maschi	Femmine	Maschi	Femmine	Maschi	Femmine	Maschi	Femmine	Maschi	Femmine
1865.	384813	361632	276201	260019	79942	76381	65011	61783	68587	65694
1866.	384792	361715	280198	265912	80622	77388	64234	61019	70199	66790
1867.	374937	351601	260329	245905	80748	76401	65065	61439	66128	62704
1868.	390054	368537	287054	270787	79936	76198	64701	61358	58914	56041
1869.	409606	385754	290576	275547	81325	77362	63358	60431	60166	57511
1870.	416202	392079	292250	273442	40658	38550	84370	80202	66769	63228	61560	58278
1871.	413368	388147	303253	287895	39804	37829	81171	77589	65391	62914	65222	62111
1872.	418011	392136	289232	274130	41268	39061	85750	81627	67390	64274	65380	61603
1873.	426697	401333	291275	275517	41374	39195	87128	83580	68446	65350	67430	64213
1874.	428687	401622	293678	278766	42459	40592	89225	84753	69735	66337	68345	64904
1875.	433216	409087	44637	42942	89757	85795	71329	67140	69695	66263

(a) Fino a tutto il 1871 non è compresa la provincia di Roma.

Rapporto reciproco dei sessi nelle Nascite.

(Esclusi i nati-morti).

QUANTI MASCHI PER 100 FEMMINE.

TAV. XXXI. bis

ANNI	Italia (a)	Francia	Inghilterra e Galles	Impero Germanico	Prussia	Baviera	Austria Cisleitana	Ungheria	Svizzera	Belgio	Olanda	Svezia
1865.	106	105	104	105	105	106	105	105	104
1866.	106	105	104	105	105	106	105	104	105	105
1867.	107	104	104	105	105	106	105	106	106	105
1868.	106	105	104	105	106	106	106	105	105	105
1869.	107	105	104	105	106	106	105	105	105	105
1870.	107	105	104	105	105	106	105	105	105	106	106
1871.	107	105	103	105	105	106	105	105	105	104	105
1872.	106	105	104	105	105	105	107	105	106	105	105	106
1873.	106	105	104	105	105	106	106	105	106	104	104	105
1874.	107	105	104	105	106	105	107	105	105	105	105	105
1875.	106	105	106	106	106	106	104	104	106	105
Medie annuali	106	105	104	105	105	105	106	105	105	105	105	105

Nati per Stato civile.

Diamo qui appresso i nati nell'anno 1875 distinti in legittimi ed illegittimi, ponendo in una terza categoria gli esposti, dei quali non sempre si potrebbe determinare lo stato civile. Le tre categorie di nati sono altresì suddivise secondo che si verificarono nei Comuni urbani o nei rurali.

TAV. XXXII.

	NATI											Anno 1875		
	1872			1873			1874			1875			Proporzione su 100 nati	Nascite maschili su 100 femmine
	Totale	Maschi	Femmine	Totale	Maschi	Femmine	Totale	Maschi	Femmine	Totale	Maschi	Femmine		
Comuni urbani														
Legittimi	282808	145651	137157	273530	140617	132913	265075	136553	128522	287436	147382	140054	89 33	105
Illegittimi	11999	6383	5616	13080	6996	6084	13500	7018	6482	15018	7765	7253	4 67	108
Esposti	24570	12287	12283	22392	11016	11376	21183	10535	10648	19314	9658	9656	6 00	100
Totale	319377	164321	155056	309002	158629	150373	295758	154106	145652	321768	164805	156963	100 00	105

(a) Ricordiamo che fino a tutto il 1871 non è compresa nel calcolo la provincia di Roma.

Segue Tav. XXXII.

	N A T I												Anno 1875	
	1872			1873			1874			1875			Proporzione su 100 nati	Nascite maschili su 100 femminili
	Totale	Maschi	Femmine	Totale	Maschi	Femmine	Totale	Maschi	Femmine	Totale	Maschi	Femmine		
Comuni rurali														
Legittimi	666967	344312	322655	641582	331500	310082	617328	319185	298143	675888	349376	326512	94 71	107
Illegittimi	25063	12928	12135	25694	13360	12334	26012	13576	12436	28624	14718	13906	4 01	106
Esposti	9275	4742	4533	8910	4553	4357	8560	4364	4196	9097	4612	4485	1 28	103
Totale	701305	361982	339323	676186	349413	326773	651900	337125	314775	713609	368706	344903	100 00	107
Comuni urbani e rurali														
Legittimi	949775	489963	459812	915112	472117	442995	882403	455738	426665	963324	496758	466566	93 04	106
Illegittimi	37062	19311	17751	38774	20356	18418	39512	20594	18918	43642	22483	21159	4 22	106
Esposti	33845	17029	16816	31302	15569	15733	29743	14899	14844	28411	14270	14141	2 74	101
Totale	1020682	526303	494379	985188	508042	477146	951658	491231	460427	1035377	535111	501866	100 00	106

L'aumento delle nascite dal 1874 al 1875, si verifica, tanto nei comuni urbani che nei rurali e si misura nella proporzione di 9 per 100 in questi ultimi, e di 7 per cento nei primi. Negli uni e negli altri sono in diminuzione gli esposti, o più precisamente i bambini di stato civile ignoto; che del resto la statistica degli esposti dovrà farsi mediante apposita inchiesta e trovar posto altrove.

Passiamo ad osservare gli stessi fatti per ciascun compartimento.

Tav. XXXIII.

COMPARTIMENTI	NUMERO DEI NATI						
	Effettivo				Per 100		
	Totale	Legittimi	Illegittimi	Esposti	Legittimi	Illegittimi	Esposti
Piemonte	108776	104656	2622	1498	96 21	2 41	1 38
Liguria	30300	28888	1054	358	95 34	3 48	1 18
Lombardia	135691	131918	2933	840	97 22	2 16	0 62
Veneto	105158	100913	3000	1245	95 96	2 85	1 19
Emilia	77127	67378	7266	2483	87 36	9 42	3 22
Umbria	18770	15359	2199	1212	81 83	11 71	6 46
Marche	30304	25570	3704	1030	84 38	12 22	3 40
Toscana	82490	73643	5455	3392	89 28	6 61	4 11
Roma	29962	25010	3924	1028	83 47	13 10	3 43
Abruzzi e Molise	48925	46480	1150	1295	95 00	2 35	2 65
Campania	105965	100863	2202	2900	95 18	2 08	2 74
Puglie	60687	57679	829	2179	95 04	1 37	3 59
Basilicata	20942	19946	430	566	95 25	2 05	2 70
Calabria	45434	41269	1796	2369	90 83	3 95	5 22
Sicilia	109932	100998	3016	5918	91 87	2 75	5 38
Sardegna	24914	22754	2062	98	91 33	8 28	0 39
Regno	1035377	963324	43642	28411	93 04	4 22	2 74

Anche quest'anno, come in generale nei precedenti, superano gli altri compartimenti per numero di nati illegittimi Roma, le Marche e l'Umbria; l'Emilia, e la Sardegna vengono appresso.

Ecco ora la serie dei nati illegittimi e degli esposti di tutto il Regno, per gli ultimi quattro anni e per il quinquennio antecedente. Non potremmo risalire più addietro del 1867 con questi raffronti, senza omettere il Veneto, pel quale mancava fino allora nella statistica ufficiale la divisione dei nati per Stato civile.

TAV. XXXIV.

ANNI	Illegittimi ed Esposti			Illegittimi			Esposti			Numero degli illegittimi e degli esposti Per 100 nati		
	Totale	Maschi	Femmine	Totale	Maschi	Femmine	Totale	Maschi	Femmine	Totale	Maschi	Femmine
1867-71 (a)	287846	146003	141843	121900	63827	58073	165946	82176	83770	6 13	3 11	3 02
1872.	70907	36340	34567	37062	19311	17751	33845	17029	16816	6 95	3 63	3 32
1873.	70076	35925	34151	38774	20356	18418	31302	15569	13733	7 11	3 93	3 18
1874.	69255	35493	33762	39512	20594	18918	29743	14899	14844	7 27	3 73	3 54
1875.	72053	36753	35300	43642	22483	21159	28411	14270	14141	6 96	4 21	2 75

Sommando insieme i nati illegittimi con gli esposti, il loro complesso viene ragguagliato a 100 nati, nei singoli compartimenti, come segue:

TAV. XXXV.

COMPARTIMENTI	TOTALE DEGLI ILLEGITTIMI E DEGLI ESPOSTI									
	Effettivo					Per 100 Nati				
	1873	1874	1875	Triennio 1872-74	Novenn. 1863-71	1873	1874	1875	Triennio 1872-74	Novenn. 1863-71
Piemonte	4092	3619	4120	12053	40115	4 15	3 69	3 79	4 01	4 34
Liguria	1600	1451	1412	4528	12193	5 70	5 10	4 66	5 29	4 58
Lombardia.	4522	3790	3773	13195	54863	3 53	3 05	2 78	3 41	4 68
Veneto	3655	3809	4245	11126	33060	3 76	4 15	4 04	3 83	3 86
Emilia	8561	8601	9749	25229	40120	11 74	12 41	12 64	11 68	5 91
Umbria	3285	3168	3411	9538	15668	18 27	17 56	18 17	17 32	9 44
Marche	4791	4780	4734	14346	19487	15 42	16 62	15 62	15 91	6 80
Toscana	8998	9180	8817	27559	55670	11 59	11 83	10 72	11 66	7 58
Roma	3330	4407	4952	10346	11 75	15 24	16 50	11 91
Abruzzi e Molise.	2624	2484	2445	7724	18596	5 26	5 38	5 00	5 37	4 44
Campania	5148	4831	5102	15910	45553	5 14	5 06	4 82	5 25	5 08
Puglie.	2946	2966	3008	9010	25292	5 10	5 50	4 96	5 19	5 02
Basilicata	1050	1010	996	3191	8804	5 03	5 21	4 76	5 12	4 70
Calabrie	4479	4411	4165	13627	33778	9 65	9 80	9 17	9 76	8 43
Sicilia.	8853	8594	8934	26640	67126	8 38	8 43	8 13	8 42	7 77
Sardegna	2142	2154	2160	6211	9174	8 70	8 70	8 67	8 37	4 41
Regno . .	70076	69255	72053	210238	479499	7 11	7 27	6 96	7 11	5 62

(a) Esclusa la provincia di Roma.

I compartimenti, pei quali l'addizione dei nati illegittimi cogli esposti dà i rapporti più elevati rispetto ai totali delle nascite, sono quelli dell'Italia centrale. Non ignoriamo, del resto, che talvolta gli esposti provengono da matrimoni legittimi, ma la cifra di costoro, ad ogni modo è così esigua, relativamente, che appena può modificare le medie qui sopra calcolate.

Seguono le proporzioni numeriche dei sessi nelle nascite naturali.

Nascite illegittime, per sesso.

TAV. XXXVI.

(Esclusi i nati-morti).

ANNI	ITALIA (a)		FRANCIA		INGHILTERRA E GALLES		IMPERO GERMANICO		PRUSSIA		BAVIERA	
	Maschi	Femmine	Maschi	Femmine	Maschi	Femmine	Maschi	Femmine	Maschi	Femmine	Maschi	Femmine
1865.	22021	21845	23741	22848	31836	30643	20144	19786
1866.	23185	22712	39009	37669	23285	22216	33308	32306	19778	19310
1867.	26256	25556	38824	37921	23218	21968	36652	34956	19166	18984
1868.	27366	27059	38231	36729	23697	22641	36809	34926	18310	17907
1869.	29212	27781	36531	34421	22889	21802	36908	35154	16876	16244
1870.	30898	30138	35821	34594	22909	21828	38146	36205	16165	15759
1871.	32271	31309	29692	29405	22726	22049	32842	31835	13585	13230
1872.	36340	34567	35131	34472	22906	21860	72468	70207	35190	34085	14049	13808
1873.	35925	34151	35791	34800	21931	21230	76890	73527	38180	36450	14332	13716
1874.	35493	33762	35217	34077	21875	21228	73448	70706	36758	35456	13616	12889
1875.	36753	35300	34189	32687	75374	72230	39058	37363	13281	12961

ANNI	AUSTRIA CISLEITANA		UNGHERIA		SVIZZERA		BELGIO		OLANDA		SVEZIA	
	Maschi	Femmine	Maschi	Femmine	Maschi	Femmine	Maschi	Femmine	Maschi	Femmine	Maschi	Femmine
1865.	55599	53045	20237	19619	5600	5410	2534	2424	6394	5979
1866.	59010	56583	24122	22993	5522	5354	2400	2295	6816	6524
1867.	53741	51076	20266	19527	5581	5515	2288	2295	6461	6366
1868.	55733	53701	21089	20422	5834	5469	2306	2208	5798	5604
1869.	55876	53622	20009	19456	5696	5485	2234	2185	6150	5815
1870.	54319	51474	20009	18952	5817	5963	2259	2293	6298	6120
1871.	53678	50293	19815	19282	5672	5489	2270	2136	7245	6797
1872.	50963	47763	18593	17931	1960	2122	6015	5834	2399	2338	7334	6660
1873.	51498	48760	18652	17990	1981	1994	6135	5988	2413	2315	7394	7090
1874.	50967	48046	18904	18380	1975	1944	6070	6026	2318	2230	7258	6991
1875.	51817	48421	1957	1842	6185	6019	2227	2179	7234	6647

(a) Fino a tutto il 1871 non è compresa la provincia di Roma. Per l'Italia e per la Francia sono compresi gli esposti nelle cifre dei nati illegittimi. Non potremmo asserire che ciò si verifichi anche per gli altri Stati.

Proporzione reciproca dei sessi nelle nascite illegittime. (a)

(Esclusi i nati-morti)

QUANTI MASCHI PER 100 FEMMINE.

TAV. XXXVI. bis

ANNI	Italia (a)	Francia	Inghilterra e Galles	Impero Germanico	Prussia	Baviera	Austria Cisleitana	Ungheria	Svizzera	Belgio	Olanda	Svezia
1865.	101	104	104	102	105	103	104	107
1866.	102	103	105	104	102	104	104	103	105	104
1867.	103	102	106	105	101	105	103	101	100	101
1868.	101	104	105	105	102	104	103	107	104	103
1869.	105	106	105	105	104	104	103	104	102	106
1870.	102	103	105	105	103	105	105	98	98	103
1871.	103	101	103	106	102	107	102	103	106	106
1872.	105	105	105	103	103	102	107	103	92	103	103	110
1873.	105	103	103	105	105	104	106	103	99	102	104	104
1874.	105	103	103	104	104	106	106	103	102	101	104	104
1875.	104	104	104	105	103	107	106	103	102	109
Medie annuali	103	103	104	104	105	103	105	103	100	103	103	104

Di molta importanza per la statistica morale sono le tavole che seguono, nelle quali le nascite naturali sono ragguagliate a cento nascite, esclusi i nati morti.

(a) Fino a tutto il 1871 non è compresa la provincia di Roma.

Tav. XXXVII.
Totale dei nati e numero dei nati illegittimi (a)
 (Esclusi i nati-morti).

ANNI	ITALIA (a)		FRANCIA (a)		INGHILTERRA E GALLES		IMPERO GERMANICO		PRUSSIA		BAVIERA	
	Totale dei nati	Nati illegittimi	Totale dei nati	Nati illegittimi	Totale dei nati	Nati illegittimi	Totale dei nati	Nati illegittimi	Totale dei nati	Nati illegittimi	Totale dei nati	Nati illegittimi
1865.	961284	47745	1005753	77004	748069	46585	761298	62479	177685	39980
1866.	980200	50298	1006258	76678	753870	45501	765342	65614	179690	39088
1867.	927396	51812	1007755	76745	768349	45186	884471	71608	181969	38150
1868.	900416	54425	984140	74960	786858	46338	887810	71735	181743	36217
1869.	952134	56993	948526	70652	773981	44691	919075	72062	185171	39120
1870.	951495	61086	943515	70415	792787	44737	998489	74351	194494	31924
1871.	960020	63580	826121	59097	797428	44775	832130	64677	177290	26815
1872.	1020682	70907	966000	69653	825907	44766	982525	69275	194795	27857
1873.	985188	70076	946364	70600	829778	43161	987392	74630	201791	28048
1874.	951658	69255	954652	69294	854956	43103	1009977	72214	204089	26505
1875.	1038377	72053	950975	66876	1035721	76421	209013	26242

ANNI	AUSTRIA CISLEITANA		UNGHERIA		SVIZZERA		BELGIO		OLANDA		SVEZIA	
	Totale dei nati	Nati illegittimi	Totale dei nati	Nati illegittimi	Totale dei nati	Nati illegittimi	Totale dei nati	Nati illegittimi	Totale dei nati	Nati illegittimi	Totale dei nati	Nati illegittimi
1865.	746445	108644	536220	39856	156923	11010	126794	4958	134281	12440
1866.	746507	115593	546110	47115	158010	10876	125253	4695	136989	13070
1867.	726538	104817	506224	39793	157149	11096	126504	4583	128832	12827
1868.	738591	109434	587641	41511	156134	11303	126059	4514	114955	11404
1869.	795360	109498	566123	39465	158687	11187	123789	4419	117677	11965
1870.	808291	105793	570692	38961	164372	11780	129997	4552	119838	12418
1871.	801515	103971	591148	39097	158760	11161	128805	4406	127333	14042
1872.	810147	98726	563362	36524	167377	11849	131664	4737	126933	13994
1873.	828030	100258	566792	36642	80669	3975	170708	12123	133796	4728	131643	14484
1874.	829609	99013	572444	37284	83051	3919	173978	12096	136072	4548	133249	14249
1875.	842303	100238	87579	3799	175552	12204	138469	4406	135958	13881

(a) Per l'Italia e per la Francia sono qui considerati come illegittimi tutti gli esposti; per gli altri Stati non sappiamo se gli esposti siano compresi sotto la denominazione di nati illegittimi. Per l'Italia come già si disse nel testo, fino al 1871 inclusivo, non è compresa la provincia di Roma.

Nati illegittimi per 100 nati. (Esclusi i nati-morti). (a)

TAV. XXXVII. bis

ANNI	Italia (a)	Francia	Inghilterra e Galles	Impero Germanico	Prussia	Baviera	Austria Cisleitana	Ungheria	Svizzera	Belgio	Olanda	Svezia
1865.	4 97	7 65	6 22	8 20	22 47	14 55	7 04	7 04	3 91	9 21
1866.	5 13	7 62	6 03	8 57	21 75	15 48	8 63	6 88	3 75	9 54
1867.	5 59	7 62	5 88	8 09	21 03	14 42	7 86	7 06	3 62	9 95
1868.	6 04	7 62	5 89	8 07	19 93	14 42	7 44	7 24	3 58	9 92
1869.	5 98	7 48	5 78	7 84	17 89	13 77	6 97	7 05	3 57	10 16
1870.	6 41	7 46	5 64	7 92	16 41	13 08	6 83	7 16	3 50	10 36
1871.	6 62	7 15	5 61	7 77	15 13	12 97	6 61	7 03	3 43	11 02
1872.	6 95	7 21	5 42	8 77	7 05	14 30	12 46	6 48	5 08	7 08	3 59	11 02
1873.	7 11	7 46	5 20	9 13	7 65	13 90	13 77	6 46	4 93	7 10	3 53	11 00
1874.	7 27	7 26	5 39	8 57	7 15	13 00	11 93	6 51	4 72	6 95	3 34	11 97
1875.	6 96	7 03	8 56	7 38	12 55	11 90	4 34	6 95	3 18	10 21
Medie annuali	6 28	7 41	5 71	8 76	7 79	16 86	13 30	7 08	4 76	7 05	3 55	10 40

Ritornando alla frequenza relativa delle nascite naturali, e considerando in particolare il nostro paese, separiamo gli *esposti* dal totale dei nati, poichè dove è aperta tuttora la *ruota*, non sappiamo quanti di essi siano frutto di matrimoni legittimi. Vediamo subito come sia cresciuta la proporzione dei nati illegittimi denunziati realmente come tali nei registri di stato civile. Abbiamo già ricordato come a produrre questo risultato abbia avuto influenza non dubbia il fatto legislativo del matrimonio civile obbligatorio. A meglio scorgere l'azione di questa causa, distinguiamo le provincie venete e quella di Roma dal resto del Regno, e ricordiamoci a quali date entrò in vigore il codice civile nei territori di più recente annessione; nè dimentichiamo che l'influenza dell'accresciuto numero delle coppie pseudo-maritali sulla frequenza delle nascite illegittime non può farsi sentire immediatamente, ma solo dopo qualche anno, e deve di necessità crescere col succedersi di nuovi matrimoni celebrati soltanto col rito religioso, quand'anche questi si vadano facendo più radi ogni anno. Rammentiamoci che nel Veneto il matrimonio civile non fu introdotto che nel 1872. L'aumento istantaneo degli illegittimi in quell'anno ne dà il segno.

(a) Vedasi la nota apposta alla tavola delle cifre assolute.

Quanti nati illegittimi (esclusi gli esposti) per 100 nati :

TAV. XXXVIII.

A N N I	Regno tranne il Veneto e la provincia di Roma	Veneto	Provincia di Roma
1863.	1 12
1864.	1 18
1865.	1 22
1866.	1 40
1867.	1 84	1 59
1868.	2 37	1 65
1869.	2 71	1 56
1870.	3 14	1 60
1871.	3 53	1 54
1872.	3 74	2 16	5 97
1873.	3 99	2 39	8 26
1874.	4 07	2 78	10 92
1875.	3 31	2 82	13 10

Quanto alle cifre degli esposti, esse sono in diminuzione quasi dovunque e ad assottigliarle contribuisce, come è ovvio, l'abolizione della ruota, che oggi è domandata universalmente dai savi amministratori della cosa pubblica. Esclusi il Veneto e la provincia di Roma, essi erano 32,822 nel 1863; non erano più che 25,844 nel 1875; nelle provincie venete erano 2,201 nel 1867; toccarono il massimo limite nel 1869, con 2,374; discesero a 1,539 nel 1875. Nella provincia di Roma al contrario si osserva una recrudescenza: da 841 nel 1872 si veggono saliti a 1,028 nel 1875.

Nonostante però che una circostanza speciale abbia concorso a far elevare il numero dei nati illegittimi nel nostro paese, è facile scorgere che le condizioni nostre, sotto questo rispetto, sono assai migliori di quelle di parecchi altri Stati europei, quand'anche per nostra parte supponessimo, per metter le cose alla peggio, che tutti gli esposti provenissero da unioni illegittime. Troviamo bensì che l'Inghilterra, l'Olanda, la Svizzera noverano più scarse le nascite illegittime di quante ne abbiamo noi, rispetto al numero totale delle nascite; ma la Francia, il Belgio, la Prussia e la Germania, presa nel suo complesso, hanno proporzioni più elevate delle nostre; la Svezia poi, l'Austria, la Baviera precedono l'Italia di gran tratto, fino a toccare quasi il doppio, dei rapporti nostrali.

Per la Baviera particolarmente, se ricordiamo il mutamento di legislazione avvenuto nel 1869, per cui fu tolta all'autorità comunale la facoltà ch'essa aveva di vietare il matrimonio fra persone povere, ci spiegheremo agevolmente la vicenda della proporzione dei nati illegittimi su cento nati; la quale dopo essere stata mediamente del 21 per cento all'anno durante il periodo dal 1835 al 1860, e del 22 per cento, in media, dal 1860 al 1868, discese negli anni successivi fino al 13 per cento, conforme parla la nostra tabella.

Fecondità della popolazione.

Suol essere chiamata fecondità della popolazione la somma dei nati e dei nati morti, paragonata alla popolazione complessiva. Questa somma sarebbe eguale al totale dei concepimenti, se non fossero, esclusi gli aborti dal novero dei nati-morti. La proporzione per tal guisa dedotta fu di 3,91 concepimenti per 100 abitanti, ovvero (ciò che torna lo stesso) di 25,62 abitanti per ogni concepimento. L'indice della fecondità sarebbe adunque, sui dati del 1875, alquanto superiore a quello del 1874.

TAV. XXXIX.

ANNI.	Popolazione calcolata	Nati esclusi i nati-morti	Nati compresi i nati-morti	Abitanti per 1		Per 100 abitanti	
				Nato	Concepimento	Nati	Concepimenti
Medie del novennio 1863-71 (a) . . .	25387406	948425	970089	26 77	26 17	3 74	3 82
1872	26994338	1020682	1050228	26 45	25 70	3 78	3 89
1873	27165553	985188	1013539	27 57	26 70	3 63	3 73
1874	27289958	951658	978649	28 68	27 89	3 49	3 59
1875	27482174	1035377	1065207	26 36	25 62	3 79	3 91

Vediamo il coefficiente della fecondità della popolazione, per ciascun compartimento.

TAV. XL.

COMPARTIMENTI	Popolazione calcolata al 31 dicembre 1874	Nati e Nati-morti 1875	Abitanti per 1 concepimento	Concepimenti per 100 abitanti
Piemonte	2965499	112452	26 37	3 79
Liguria	857976	31300	27 41	3 65
Lombardia	3531076	140654	25 10	3 98
Veneto	2703646	108666	24 88	4 02
Emilia	2139996	79774	26 83	3 73
Umbria	560296	19358	28 94	3 45
Marche	925431	31246	29 62	3 38
Toscana	2164448	85190	25 32	3 95
Roma	838114	31179	26 88	3 72
Abruzzi e Molise	1293477	49697	26 03	3 84
Campania	2791073	109281	25 54	3 92
Puglie	1453229	61970	23 45	4 26
Basilicata	515820	21409	24 09	4 15
Calabria	1227655	45829	26 79	3 73
Sicilia	2671886	111545	23 95	4 17
Sardegna	650336	25357	25 65	3 90
Regno . . .	27289958	1065207	25 62	3 91

(a) Esclusa la provincia di Roma.

Nel 1875, i compartimenti ove fu maggiore la fecondità sono le Puglie, la Sicilia e la Basilicata, essendo ivi le proporzioni rispettivamente di 4,26, 4,17 e 4,15 concepimenti per 100 abitanti. Vengono appresso il Veneto, la Lombardia e la Toscana. Ultime sarebbero le Marche e l'Umbria. In generale la maggiore fecondità si riscontra nell'Italia meridionale e insulare.

Lasciando ora da parte il concetto della fecondità della popolazione, ossia il rapporto del totale numero dei nati e nati-morti alla popolazione; vediamo quale sia la frequenza delle nascite sul complesso degli abitanti, sia in Italia che negli altri Stati che abbiamo preso a considerare.

Le proporzioni più alte dei nati si verificano in Baviera e in Ungheria; le più basse in Irlanda, in Svizzera, in Francia, in Svezia. Non dimentichiamo tuttavia che in tutti questi calcoli, e per ciascun paese, vi è una costante che potrebbe anche essere errata; vogliamo dire il numero degli abitanti fornito dal censimento. Se il censimento è rimasto ne' suoi risultati inferiore al vero, il numero annuo delle nascite, che certamente è conosciuto con maggior esattezza che non quello dei viventi, riesce per 100 abitanti artificialmente elevato. Conviene adunque andar cauti nel concludere ad una più intensa natalità nell'un paese piuttosto che nell'altro.

Nati (Esclusi i nati-morti) paragonati alla Popolazione.

ANNI	ITALIA (a)		FRANCIA		INGHILTERRA E GALLES		SCOZIA		IRLANDA (b)		IMPERO GERMANICO		PRUSSIA	
	Popolazione	Nati	Popolazione	Nati	Popolazione	Nati	Popolazione	Nati	Popolazione	Nati	Popolazione	Nati	Popolazione	Nati
1865.	25065239	961234	37930914	1065753	21145151	748069	3185437	113126	5594539	144970	19465146	761298
1866.	25312249	980200	38067084	1006258	21440984	753870	3215129	113839	5522944	146237	19543540	765342
1867.	25372780	927396	38188749	1007755	21677525	768849	3245098	114115	5486509	144318	23971337	884471
1868.	25495972	900416	38329617	984140	21948713	786858	3273550	115673	5465914	146108	24148516	887810
1869.	25734274	952134	36855178	948526	22223299	733381	3303585	113395	5449094	145659	24380505	919075
1870.	25912600	951495	36985212	943515	22501316	792787	3387707	115423	5418512	150151	24635893	938481
1871.	26301154	960030	36544067	836121	22732812	797428	3367322	116127	5395007	151665	24643623	892130
1872.	26904388	1020682	36102921	966000	22967335	825907	3392226	118873	5372139	149292	24816068	932525
1873.	27165553	985188	36260928	946364	23356414	829778	3430923	119738	5337261	144377	25044627	987392
1874.	27289958	951658	36383481	954652	23648609	854956	3462916	123795	5314844	141388	25376041	1009977
1875.	27482174	1063377	36542910	950975	23944459	850187	3495214	123693	5309494	138382	25693688	1035721

ANNI	BAVIERA		AUSTRIA Cisleitana		UNGHERIA (c)		SVIZZERA		BELGIO		OLANDA		SVEZIA	
	Popolazione	Nati	Popolazione	Nati	Popolazione	Nati	Popolazione	Nati	Popolazione	Nati	Popolazione	Nati	Popolazione	Nati
1865.	4813100	177685	19750318	746445	13198319	536220	4984351	156923	3529107	126794	4114141	134300
1866.	4818760	179690	19692487	746507	13235386	546110	4837833	158010	3552575	125253	4160677	136989
1867.	4824421	181369	19889870	726538	13305186	506234	4897794	157149	3592415	126504	4195681	128832
1868.	4834178	181743	20026554	758591	13419228	557841	4961644	156134	3628467	126059	4173080	114947
1869.	4843935	185171	20217531	795360	13561245	566123	50213336	158687	3683970	123789	4158737	117677
1870.	4853692	194494	20385498	808281	13685852	570692	2663344	79208	5087826	164872	3618328	129997	4168525	119838
1871.	4863450	177290	20555370	801515	13741650	591148	2678573	77633	5113680	158760	3637274	128305	4204177	127333
1872.	4903185	194795	20727164	810147	13724567	563362	2694846	80329	5175037	167377	3674660	131664	4250412	126983
1873.	4942920	201791	20974645	828030	13417904	566792	2711075	80369	5233794	170708	3716002	133796	4297972	131643
1874.	4922655	204089	21163941	829709	13418020	572444	2727304	83051	5336634	173978	3767263	136072	4341559	133249
1875.	5022290	209013	21366361	843303	2743533	87579	5403006	175552	3800527	138469	4383291	135958

(a) Fino all'anno 1871 inclusivamente non è compresa la provincia di Roma.

(b) Per il Regno Imperiale del Belgio, del Lussemburgo e del Granducato di Lussemburgo i dati sono solo approssimativi.

(c) Per l'Ungheria non si può verificare, se le cifre assolute comprendessero o no i nati-morti, né l'ufficio centrale di Statistica ci potrà fornire chiarimenti in proposito.

Nati (Esclusi i nati-morti) per 100 abitanti. (a)

TAV. XLI. bis

ANNI	Italia	Francia	Inghilterra e Galles	Scozia	Irlanda	Impero Germanico	Prussia	Baviera	Austria Cisleitana	Ungheria	Svizzera	Belgio	Olanda	Svezia
1865.	3 83	2 65	3 54	3 55	2 59	3 91	3 69	3 77	4 06	3 14	3 59	2 62
1866.	3 87	2 64	3 52	3 53	2 65	3 96	3 73	3 79	4 12	3 27	3 53	2 66
1867.	3 66	2 64	3 54	3 51	2 63	3 69	3 76	3 71	3 80	3 21	3 52	2 49
1868.	3 53	2 57	3 58	3 53	2 67	3 67	3 76	3 78	4 15	3 15	3 48	2 23
1869.	3 70	2 57	3 48	3 43	2 67	3 77	3 82	3 93	4 17	3 16	3 39	2 30
1870.	3 67	2 55	3 52	3 45	2 77	3 81	4 01	3 96	4 17	2 98	3 23	3 59	2 32
1871.	3 70	2 26	3 50	3 44	2 81	3 37	3 64	3 89	4 30	2 90	3 10	3 53	3 02
1872.	3 78	2 68	3 58	3 49	2 78	3 92	3 97	3 97	3 97	4 10	2 98	3 23	3 58	2 98
1873.	3 63	2 61	3 55	3 48	2 71	3 94	3 97	4 08	3 95	4 22	2 97	3 24	3 60	3 06
1874.	3 50	2 62	3 61	3 57	2 66	3 98	4 00	4 09	3 91	4 26	3 00	3 26	3 61	3 07
1875.	3 79	2 60	3 55	3 56	2 61	4 04	4 03	4 16	3 94	3 19	3 25	3 63	3 10
Medie annuali . .	3 70	2 58	3 54	3 50	2 69	3 97	3 83	3 91	3 86	4 13	3 01	3 20	3 55	2 71

Nascite per mesi.

Passiamo ad esaminare la distribuzione delle nascite per mesi, nel nostro paese.

TAV. XLII.

MESE della nascita	NASCITE PER MESI						MESE del Concepimento
	1875		Triennio 1872-74		Novennio 1863-71 (a)		
	Cifre effettive	Rapporto a 12000	Cifre effettive	Rapporto a 12000	Cifre effettive	Rapporto a 12000	
Gennaio	83155	946	270510	1076	776622	1070	Aprile
Febbraio	78995	995	258177	1137	751644	1147	Maggio
Marzo	90787	1032	281460	1119	799196	1101	Giugno
Aprile	81622	959	260751	1071	741220	1055	Luglio
Maggio	85972	978	240984	958	690934	952	Agosto
Giugno	82780	973	216643	890	625591	891	Settembre
Luglio	87827	999	225706	897	659582	909	Ottobre
Agosto	91066	1036	231147	919	680453	938	Novembre
Settembre	91304	1073	241554	992	702965	1001	Dicembre
Ottobre	93168	1060	246868	982	710691	979	Gennaio
Novembre	85869	1001	241497	996	692272	986	Febbraio
Dicembre	83332	948	242311	963	704657	971	Marzo
Anno	1035377	12000	2957608	12000	8535827	12000	

(a) Vedansi le note poste in calce alla tavola delle cifre assolute.

Nel 1875 il mese più fecondo di nascite fu il settembre, al quale corrispondono i concepimenti del mese di dicembre. Nel triennio 1872-74 e nel novennio 1863-71 il mese più ricco di nascite fu il febbraio, a cui corrispondono i concepimenti del mese di maggio. Nel 1875 succedono per fecondità al settembre i mesi di ottobre e di agosto. Più scarsi di nascite appaiono i mesi di dicembre e di aprile.

Notiamo anche qui che, nel calcolare le proporzioni a 12,000, abbiamo supposto che tutti i mesi avessero 31 giorni.

Nell'anno 1875, nell'Emilia, nell'Umbria, nelle Marche negli Abruzzi e Molise, il massimo delle nascite cadde nella primavera; nel Piemonte, nella Lombardia, nel Veneto, in estate; nella Sicilia e nella Sardegna, nell'inverno; e in tutti gli altri compartimenti nell'autunno.

Eccone la dimostrazione numerica per ogni regione.

Tav. XLIII.

COMPARTIMENTI	NASCITE							
	CIFRE EFFETTIVE				PROPORZIONI A 12000			
	Primavera	Estate	Autunno	Inverno	Primavera	Estate	Autunno	Inverno
Piemonte	27038	29202	28333	24203	2958	3196	3135	2711
Liguria	7212	7734	8120	7234	2831	3037	3225	2907
Lombardia.	30952	38861	36727	29151	2716	3409	3260	2615
Veneto	25855	30523	27545	21235	2927	3457	3154	2462
Emilia	24027	19724	17164	16212	3707	3043	2677	2573
Umbria	5425	4049	4623	4673	3441	2567	2963	3029
Marche	9236	6646	6824	7598	3623	2610	2706	3061
Toscana.	20574	20745	20881	20290	2967	2991	3045	2997
Roma	7286	7177	7919	7580	2894	2850	3179	3077
Abruzzi e Molise.	13623	11338	12169	11795	3313	2760	2993	2934
Campania	25304	25900	28381	26380	2841	2909	3222	3028
Puglie.	14319	14253	16890	15225	2809	2794	3347	3050
Basilicata	4916	4878	5896	5252	2791	2766	3385	3058
Calabrie.	10860	10543	12335	11696	2845	2760	3265	3130
Sicilia.	25912	24710	29558	29752	2801	2672	3232	3295
Sardegna	5842	5390	6476	7206	2786	2568	3122	3524
Regno . . .	258381	261673	269841	245482	2969	3007	3136	2888

Nel complesso del Regno le nascite, divise per stagioni, danno i rapporti seguenti a un totale supposto di 12,000.

TAV. XLIV.

ANNI	NASCITE							
	CIFRE EFFETTIVE				PROPORZIONI A 12000			
	Primavera	Estate	Autunno	Inverno	Primavera	Es'ate	Autunno	Inverno
Medio del novennio 1863-71 (a)	247928	218403	233992	248109	3110	2740	2968	3182
1872.	277968	227752	246470	268472	3250	2662	2912	3176
1873.	257863	258002	224895	244428	3115	2714	2983	3188
1874.	247205	220849	238921	244683	3090	2759	3018	3133
1875.	258381	261673	269841	245482	2969	3007	3136	2888

Nel 1872 la stagione più ricca di nascite fu la primavera; nel 1873 e nel 1874, l'inverno; nel 1875 l'autunno; la minore proporzione di nascite ebbe a verificarsi nei tre primi anni nell'estate; nel 1875 nell'inverno.

Parti multipli.

Nell'anno 1875 si registrarono in tutto il Regno 1,038,637 parti semplici (nati e natimorti) e 13,210 parti multipli. Ogni 100 parti ve ne furono adunque 1,26 multipli e 98,74 semplici. Questa ricerca venne iniziata in Italia solamente nel 1868. Eccone i risultati per gli ultimi quattro anni e per il quadriennio precedente (b).

TAV. XLV.

ANNI	PARTI (nati e natimorti)			SU 100 PARTI	
	Totale	Semplici	Multipli	Semplici	Multipli
1868-71 (a)	3860247	3818652	41595	98 92	1 08
1872	1037804	1025542	12262	98 82	1 18
1873	1001659	989944	11715	98 83	1 17
1874	966860	955216	11644	98 80	1 20
1875	1051847	1038637	13210	98 74	1 26

Ecco il numero dei nati da parti multipli per il quadriennio 1872-75 (in cifre effettive).

	NATI da parti multipli
1872.	24686
1873.	23595
1874.	23533
1875.	26570
Totale. . .	98384

Quadriennio 1868-71 . . (a) 83753

(a) Esclusa la provincia di Roma.
 (b) Le cifre di questa tavola per gli anni anteriori al 1875 differiscono da quelle date nei volumi precedenti, perchè questa volta nel formare il totale dei parti si è tenuto conto anche dei natimorti. Notiamo però che ignorando, per la forma con cui ci vengono riasunte le notizie nei riepiloghi provinciali, quante creature nei parti multipli siano nati vivi e quanti nati morti, abbiamo supposto, nel sommare i dati, che i prodotti dei parti multipli fossero tutti nati vivi. Ci studieremo per un altro anno di schiarire meglio anche questa parte della statistica delle nascite.

Diamo le cifre dei parti multipli nel 1875 pei singoli compartimenti.

TAV. XLVI.

COMPARTIMENTI	Totale dei parti multipli	PARTI DOPPI			PARTI TRIPLI					Parti quadrupli	Parti multipli per 100 parti (nati e nat-mor-ti)	
		Totale	1 maschio e 1 femmina	2 maschi	2 femmine	Totale	2 maschi e 1 femmina	2 femmine e 1 maschio	3 maschi			3 femmine
Piemonte	1451	1431	505	513	413	20	4	5	7	4	1 31
Liguria	268	268	107	77	84	0 86
Lombardia	2197	2168	784	736	648	29	12	6	5	6	1 59
Veneto	1845	1821	680	591	550	23	8	2	7	6	(a) 1	1 73
Emilia	1258	1233	472	402	359	24	7	4	4	9	(a) 1	1 60
Umbria	199	198	84	55	59	1	1	1 04
Marche	447	441	167	143	131	6	2	3	1	1 45
Toscana	1136	1126	408	362	356	9	3	3	1	2	(b) 1	1 35
Roma	411	406	160	127	119	5	2	2	1	1 34
Abruzzi e Molise	419	414	152	116	146	5	4	1	0 85
Campania	1056	1051	357	357	337	5	1	2	2	0 98
Puglie	653	650	211	240	199	3	1	2	1 07
Basilicata	181	179	57	66	56	2	1	1	0 85
Calabria	374	370	112	126	132	4	3	1	0 82
Sicilia	1025	1018	335	340	343	7	1	2	3	1	0 93
Sardegna	290	289	84	123	82	1	1	1 16
Regno	13210	13063	4675	4374	4014	144	50	28	34	32	3	1 26

I compartimenti che dettero il maggior numero di parti multipli, relativamente, furono il Veneto, l'Emilia, la Lombardia, le Marche.

Seguono i confronti fra l'Italia e i principali Stati europei.

Totale dei parti e parti multipli.

(Compresi quelli che dettero nati-morti).

TAV. XLVII.

ANNI	ITALIA (c)		FRANCIA		PRUSSIA		BAVIERA		AUSTRIA CISLEITANA	
	Parti semplici e multipli	Parti multipli	Parti semplici e multipli	Parti multipli	Parti semplici e multipli	Parti multipli	Parti semplici e multipli	Parti multipli	Parti semplici e multipli	Parti multipli
1865.	1041867	10748	783858	10236	180749	2654	753930	8299
1866.	1031559	10328	788492	9947	183064	2573	754641	8382
1867.	1038999	10085	909755	11899	184765	2535	733644	8343
1868.	911248	10390	1020167	10033	914942	11451	185670	2590	766384	8372
1869.	966989	8651	984263	9455	946216	11776	189361	2627	803446	9028
1870.	965185	10832	980324	8282	965828	12593	198825	2673	817582	9300
1871.	974667	11722	858456	7907	856623	10302	180963	2470	811666	9203
1872.	1037804	12262	999859	9991	1009708	13121	198630	2792	838821	9395
1873.	1001659	11715	981167	9571	1015004	13131	205925	2807	838051	10155
1874.	966860	11644	989244	9896	1039471	12714	208204	2958	839314	10364
1875.	1051847	13210	485029	9660	1069730	12839	213182	2964	852145	10683

(a) Quattro maschi.

(b) Tre femmine e un maschio.

(c) Esclusa Roma fino a tutto il 1871. Richiamiamo a questo punto l'attenzione del lettore su ciò che abbiamo detto nella nota (b) della pagina LXVI.

Segue TAV. XLVII. — TOTALE DEI PARTI E PARTI MULTIPLI.

(Compresi quelli che dettero nati-morti).

ANNI	SVIZZERA		BELGIO		OLANDA		SVEZIA	
	Parti semplici e multipli	Parti multipli	Parti semplici e multipli	Parti multipli	Parti semplici e multipli	Parti multipli	Parti semplici e multipli	Parti multipli
1865.			162336	1568	132107	1722	136887	1862
1866.			164360	1584	130466	1704	139709	1968
1867.			162951	1665	131222	1705	131283	1828
1868.			161993	1610	130875	1730	117137	1692
1869.			164563	1567	128855	1569	119828	1763
1870.			170521	1607	135214	1772	123970	1848
1871.			164422	1577	133808	1778	129781	1912
1872.			173219	1695	137123	1832	129262	1842
1873.	83601	888	176727	1744	139297	1840	133977	1943
1874.	85993	912	179966	1742	141840	1825	135794	2018
1875.	90791	1001	181588	1698	144181	1913	138150	2136

Proporzioni dei parti multipli a 100 parti semplici e multipli.

(Compresi quelli che dettero nati-morti).

TAV. XLVII. bis

ANNI	Italia (a)	Francia	Prussia	Bayera	Austria Cisleitana	Svizzera	Belgio	Olanda	Svezia
1865		1 03	1 30	1 47	1 10	0 96	1 30	1 36
1866		1 01	1 26	1 41	1 11	0 96	1 31	1 41
1867		0 97	1 30	1 37	1 14	1 02	1 30	1 39
1868	1 14	0 99	1 25	1 39	1 09	0 99	1 32	1 44
1869	0 89	0 96	1 24	1 39	1 12	0 95	1 22	1 47
1870	1 12	0 84	1 30	1 34	1 14	0 94	1 31	1 49
1871	1 20	0 92	1 20	1 36	1 13	0 96	1 33	1 47
1872	1 18	1 00	1 30	1 41	1 12	0 98	1 33	1 43
1873	1 17	0 98	1 31	1 36	1 21	1 06	0 99	1 32	1 45
1874	1 20	1 00	1 24	1 42	1 23	1 06	0 97	1 29	1 49
1875	1 26	0 98	1 20	1 39	1 25	1 10	0 94	1 33	1 54
Medie annue.	1 14	0 97	1 26	1 39	1 15	1 08	0 97	1 30	1 45

(a) Esclusa Roma fino a tutto il 1871.

Seguono le cifre dei parti multipli, secondo il numero dei nati da ciascun parto.

Parti multipli secondo il numero dei nati da ciascun parto.

(Cifre effettive).

TAV. XLVIII.

PARTI MULTIPLI	1865	1866	1867	1868	1869	1870	1871	1872	1873	1874	1875
-------------------	------	------	------	------	------	------	------	------	------	------	------

ITALIA. (a)

Parti doppi.	10269	8513	10701	11553	12101	11551	11500	13063
Parti tripli.	119	137	131	168	160	163	143	144
Parti quadrupli.	2	1	1	1	1	1	3
Totale	10390	8651	10832	11722	12262	11715	11644	13210

FRANCIA.

Parti doppi. . .	10634	10225	9976	9923	9367	8204	7834	9874	9459	9771	9544
Parti tripli. . .	119	103	108	110	88	78	73	117	111	125	116
Parti quadrupli.	1	1
Totale	11053	10328	10085	10033	9455	8282	7907	9991	9571	9896	9660

PRUSSIA.

Parti doppi. . .	10124	9827	11759	11307	11628	12420	10175	12946	12992	12594	12687
Parti tripli. . .	112	120	137	142	185	170	124	174	137	119	150
Parti quadrupli.	3	2	3	3	3	1	2	1	2
Totale	10236	9947	11899	11451	11816	12593	10302	13121	13131	12714	12839

BAVIERA.

Parti doppi. . .	2617	2523	2506	2560	2585	2631	2438	2738	2768	2913	2934
Parti tripli. . .	37	50	28	30	42	42	32	54	39	45	30
Parti quadrupli.	1
Totale	2654	2573	2535	2590	2627	2673	2470	2792	2807	2958	2964

AUSTRIA CISLEITANA.

Parti doppi. . .	8167	8267	8229	8271	8895	9098	9094	9252	10026	10214	10551
Parti tripli. . .	132	109	111	101	130	201	109	129	127	149	130
Parti quadrupli.	5	3	3	1	4	2	1	2
Totale	8299	8382	8343	8372	9028	9300	9203	9385	10155	10364	10683

(a) Questa ricerca è stata iniziata soltanto nel 1868. Nella cifra dal 1868 al 1871 inclusivo non è compresa la provincia di Roma.

(b) Compreso 1 parto quintuplo.

Ségue TAV. XLVIII. — PARTI MULTIPLI SECONDO IL NUMERO DEI NATI DA CIASCUN PARTO.

PARTI MULTIPLI	1865	1866	1867	1868	1869	1870	1871	1872	1873	1874	1875
-------------------	------	------	------	------	------	------	------	------	------	------	------

SVIZZERA.

Parti doppi.	880	899	987
Parti tripli	8	13	14
Parti quadrupli.
Totale	888	912	1001

BELGIO.

Parti doppi. . .	1551	1574	1649	1595	1549	1586	1566	1674	1725	1722	1633
Parti tripli . . .	17	9	16	14	18	21	11	21	21	20	15
Parti quadrupli.	1	1
Totale	1568	1584	1665	1610	1567	1607	1577	1695	1746	1742	1698

SVEZIA.

Parti doppi. . .	1834	1911	1806	1673	1740	1822	1892	1818	1931	1993	2104
Parti tripli . . .	27	27	21	19	23	26	18	24	12	24	31
Parti quadrupli.	1	2	1	1
Totale	1861	1968	1828	1692	1763	1848	1912	1842	1943	2018	2136

OLANDA.

Parti doppi. . .	1698	1686	1684	1705	1556	1751	1755	1810	1822	1813	1893
Parti tripli . . .	23	17	21	25	13	21	23	22	18	12	20
Parti quadrupli.	1	1
Totale	1722	1704	1705	1730	1569	1772	1778	1832	1840	1825	1913

Parti multipli secondo il numero dei nati da ciascun parto.

PROPORZIONI A 100 PARTI MULTIPLI.

TAV. XLVIII. *vis*

PARTI MULTIPLI	1865	1866	1867	1868	1869	1870	1871	1872	1873	1874	1875	Medie annuali
----------------	------	------	------	------	------	------	------	------	------	------	------	---------------

ITALIA. (a)

Parti doppi.	98 83	98 41	98 79	98 56	98 69	98 60	98 76	98 88	98 69
Parti tripli.	1 15	1 58	1 21	1 43	1 30	1 39	1 23	1 09	1 30
Parti quadrupli.	0 02	0 01	0 01	0 01	0 01	0 01	0 03	0 01

FRANCIA.

Parti doppi. . . .	98 86	99 00	98 92	98 90	99 07	99 06	99 08	98 83	98 84	98 64	98 80	98 91
Parti tripli. . . .	1 14	1 00	1 08	1 10	0 93	0 94	0 92	1 17	1 16	1 36	1 20	1 09
Parti quadrupli.

PRUSSIA.

Parti doppi. . . .	98 91	98 78	98 82	98 74	98 41	98 62	98 77	98 67	98 94	99 05	98 80	98 77
Parti tripli. . . .	1 09	1 22	1 15	1 24	1 56	1 35	1 20	1 32	1 04	0 94	1 17	1 21
Parti quadrupli.	0 03	0 02	0 03	0 03	0 03	0 01	0 02	0 01	0 03	0 02

BAVIERA.

Parti doppi. . . .	98 61	98 06	98 86	98 84	98 40	98 43	98 70	98 07	98 61	98 48	98 99	98 55
Parti tripli. . . .	1 39	1 94	1 10	1 16	1 60	1 57	1 30	1 93	1 39	1 52	1 01	1 45
Parti quadrupli.	0 04

AUSTRIA CISLEITANA.

Parti doppi. . . .	98 41	98 63	98 63	98 79	98 53	97 83	98 82	98 58	98 73	98 55	98 76	98 57
Parti tripli. . . .	1 59	1 30	1 33	1 21	1 44	2 16	1 18	1 38	1 25	1 44	1 22	1 41
Parti quadrupli.	0 07	0 04	0 03	0 01	0 04	0 02	0 01	0 02	0 02

SVIZZERA.

Parti doppi.	99 10	98 57	98 60	98 75
Parti tripli.	0 90	1 43	1 40	1 25
Parti quadrupli.

(a) Fino a tutto il 1871 non è compresa la provincia di Roma.

Segue Tav. XLVIII. bis — PARTI MULTIPLI SECONDO IL NUMERO DEI NATI DA CIASCUN PARTO.

(Proporzioni a 100 parti multipli).

PARTI MULTIPLI	1865	1866	1867	1868	1869	1870	1871	1872	1873	1874	1875	Medie annuali
----------------	------	------	------	------	------	------	------	------	------	------	------	---------------

BELGIO.

Parti doppi. . . .	98 92	99 37	99 04	99 07	98 85	98 69	99 30	98 76	98 80	98 85	99 12	98 98
Parti tripli. . . .	1 08	0 57	0 96	0 87	1 15	1 31	0 70	1 24	1 20	1 15	0 88	1 01
Parti quadrupli.	0 06	0 06	0 01

SVEZIA.

Parti doppi. . . .	98 55	98 63	98 79	98 87	98 69	98 59	98 95	98 70	99 39	98 76	98 50	98 77
Parti tripli. . . .	1 45	1 37	1 21	1 13	1 31	1 41	1 05	1 30	0 61	1 24	1 50	1 23
Parti quadrupli.

OLANDA.

Parti doppi. . . .	98 61	98 94	98 77	98 55	99 17	98 81	98 71	98 80	99 02	99 34	98 96	98 88
Parti tripli. . . .	1 34	1 00	1 23	1 45	0 83	1 19	1 29	1 20	0 98	0 66	1 04	1 11
Parti quadrupli.	0 05	0 06	0 01

Le varie combinazioni numeriche dei due sessi nei parti multipli si vedono qui appresso dimostrate nella loro frequenza assoluta e proporzionale.

Parti multipli secondo le combinazioni di sesso nei nati.

Tav. XLIX.

(Cifre effettive).

ANNI	TOTALE dei parti multipli	PARTI DOPPI			PARTI TRIPLI					PARTI quadrupli
		Totale	1 maschio e 1 femmina	2 maschi	2 femmine	Totale	2 maschi e 1 femmina	2 femmine e 1 maschio	3 maschi	

ITALIA (a).

1868.	10390	10262	3677	3412	3180	119	44	29	23	25
1869.	8651	8513	2970	2903	2640	137	38	26	37	36	1
1870.	10832	10701	3863	3588	3250	131	34	29	35	33
1871.	11722	11553	4157	3817	3579	168	53	47	35	33	1
1872.	12262	12101	4273	4119	3709	160	37	33	44	46	1
1873.	11715	11551	4101	3960	3490	163	42	32	39	50	1
1874.	11644	11500	4106	3856	3538	143	46	30	33	34	1
1875.	13210	13063	4675	4374	4014	144	50	28	34	32	3

(a) Escluse Roma fino a tutto il 1871.

Segue TAV. XLIX. — PARTI MULTIPLI SECONDO LE COMBINAZIONI DI SESSO NEI NATI.

(Cifre effettive).

ANNI	TOTALE dei parti multipli	PARTI DOPPI				PARTI TRIPLI					PARTI quadripli
		Totale	1 maschio e 1 femmina	2 maschi	2 femmine	Totale	2 maschi e 1 femmina	2 femmine e 1 maschio	3 maschi	3 femmine	

PRUSSIA.

1865.	10236	10124	3828	3199	3097	112	36	29	27	20
1866.	9947	9827	3678	3104	3045	120	24	25	31	40
1867.	11899	11759	4363	3738	3658	137	34	30	47	26	3
1868.	11451	11307	4161	3670	3476	142	38	33	38	33	3
1869.	11816	11628	4244	3850	3534	185	60	40	37	48	3
1870.	12593	12420	4552	4109	3759	170	44	43	40	43	2
1871.	10302	10175	3869	3324	2982	124	43	27	30	24	3
1872.	13121	12946	4895	4176	3875	174	39	40	49	46	1
1873.	13131	12992	4867	4135	3990	137	37	30	30	40	2
1874.	12714	12594	4717	4062	3815	119	23	30	27	39	1
1875.	12839	12687	4839	4107	3741	150	36	47	35	32	2

BELGIO. (a)

1866.	1584	1574	9	1	2	6	1
1867.	1665	1649	16	6	3	4	3
1868.	1610	1596	13	2	3	4	4	1
1869.	1567	1549	18	3	5	5	5
1870.	1607	1586	21	6	4	4	7
1871.	1577	1566	11	1	3	1	6
1872.	1695	1674	21	4	10	1	6
1873.	1746	1725	21	7	6	3	5
1874.	1742	1722	20	6	3	4	7
1875.	1698	1683	15	4	5	2	4

AUSTRIA CISLEITANA

1870.	9233	9098	3409	2920	2769	134	42	33	32	27	1
1871.	9204	9094	3402	2993	2699	110	24	23	28	35
1872.	9385	9252	3561	3043	2648	129	35	37	84	23	4
1873.	10155	10026	3786	3256	2984	127	35	31	37	24	2
1874.	10364	10214	3757	3429	3028	149	38	27	43	41	1
1875.	10686	10551	3903	3408	3240	133	33	44	36	20	2

(a) La Statistica del Belgio compresa nell'Annuaire de l'Observatoire Royal de Bruxelles non distingue nei parti gemelli che il numero dei maschi e delle femmine, senza riguardo alle loro combinazioni per sesso.

Segue TAV. XLIX. — PARTI MULTIPLI SECONDO LE COMBINAZIONI DI SESSO NEI NATI.
(Cifre effettive).

ANNI	TOTALE dei parti multipli	PARTI DOPPI				PARTI TRIPLI					PARTI quadripi
		Totale	1 maschio e 1 femmina	2 maschi	2 femmine	Totale	2 maschi e 1 femmina	2 femmine e 1 maschio	3 maschi	3 femmine	
FRANCIA.											
1865.	10748	10634	3819	3603	3212	114	56	29	27	
1866.	10328	10225	3493	3441	3291	103	45	25	33	
1867.	10085	9976	3470	3353	3153	108	46	29	33	1	
1868.	10033	9923	3408	3316	3199	110	44	34	32	
1869.	9455	9367	3252	3178	2937	88	38	25	25	
1870 (a)	8282	8204	2881	2707	2616	78	40	13	25	
1871.	7631	7562	2591	2431	2540	69	33	15	21	
1872.	9991	9874	3504	3243	3127	117	62	27	28	
1873.	9571	9459	3391	3183	2885	111	62	28	21	1	
1874.	9896	9771	3497	3258	3016	125	64	31	30	
1875.	9660	9544	3401	3204	2939	116	45	38	33	

SVIZZERA.

1873.	888	880	317	313	250	8
1874.	912	899	293	315	291	13	7	3	3
1875.	1001	987	361	297	329	14	3	3	4	4

Riunendo i dati relativi a vari anni, troviamo dei rapporti di un'esperienza, per così dire, più condensata, che meglio si prestano ad una sintesi comparativa. Cominciamo dalle addizioni delle cifre effettive.

Parti multipli secondo le combinazioni di sesso nei nati.

TAV. XLIX. bis

ANNI	TOTALE dei parti multipli	PARTI DOPPI				PARTI TRIPLI					PARTI quadripi
		Totale	1 maschio e 1 femmina	2 maschi	2 femmine	Totale	2 maschi e 1 femmina	2 femmine e 1 maschio	3 maschi	3 femmine	
ITALIA.											
1868-71 (b)	41595	41036	14667	13720	12649	555	169	129	130	127	4
1872-75.	48831	48215	17155	16309	14751	610	175	123	150	162	6
PRUSSIA.											
1865-75.	130049	128459	48013	41474	38972	1570	414	374	391	391	2

(a) Escluso il dipartimento della Senna.

(b) Esclusa la provincia di Roma.

Segue Tav. XLIX. bis — PARTI MULTIPLI SECONDO LE COMBINAZIONI DI SESSO NEI NATI.

ANNI	TOTALE dei parti multipli	PARTI DOPPI			PARTI TRIPLI			PARTI quadrupli
		Totale	1 maschio e 1 femmina	2 maschi	2 femmine	Totale	2 maschi e 1 femmina	

BELGIO. (a)

1866-75	16491	16324	165	40	42	30	53	2
-------------------	-------	-------	-------	-------	-------	-----	----	----	----	----	---

AUSTRIA CISLEITANA.

1870-75	59027	58235	21818	19049	17368	782	207	195	210	170	10
-------------------	-------	-------	-------	-------	-------	-----	-----	-----	-----	-----	----

FRANCIA.

1865-75	105680	104539	36707	34917	32915	1139	535		294	310	2
-------------------	--------	--------	-------	-------	-------	------	-----	--	-----	-----	---

SVIZZERA.

1874-75	1913	1886	654	612	620	27	10	6	7	4
-------------------	------	------	-----	-----	-----	----	----	---	---	---	-------

Parti multipli secondo le combinazioni di sesso nei nati.

PROPORZIONI A 100 PARTI MULTIPLI E RISPETTIVAMENTE A 100 PARTI DOPPI E TRIPLI.

Tav. XLIX. ter

ANNI	TOTALE dei parti multipli	PARTI DOPPI			PARTI TRIPLI			PARTI quadrupli
		Totale	1 maschio e 1 femmina	2 maschi	2 femmine	Totale	2 maschi e 1 femmina	

ITALIA.

1868-71 (b)	100	98 74	1 25	0 01
	100	35 58	33 83	30 59	100	28 69	20 16	24 59	26 56
1872-75	100	98 74	1 25	0 01
	100	35 58	33 83	30 59	100	28 69	20 10	24 59	26 56

PRUSSIA.

1865-75	100	98 78	1 21	0 01
	100	37 38	32 29	30 33	100	26 37	23 82	24 905	24 905

(a) Vedi la nota alla tavola corrispondente che dà le cifre proporzionali.

(b) Esclusa la provincia di Roma.

Segue Tav. XLIX. *ter* — PARTI MULTIPLI SECONDO LE COMBINAZIONI DI SESSO NEI NATI.

(Proporzioni a 100 parti multipli e rispettivamente a 100 parti doppi e tripli).

ANNI	TOTALE dei parti multipli	PARTI DOPPI			PARTI TRIPLI			PARTI quadrupli		
		Totale	1 maschio e 1 femmina	2 maschi	2 femmine	Totale	2 maschi e 1 femmina		2 femmine e 1 maschio	2 maschi
BELGIO. (a)										
1866-75	100	98 99	1 02
	100	24 24	25 46	18 18	32 12
AUSTRIA CISLEITANA										
1870-75	100	98 74	1 24	0 02
	100	37 47	32 71	29 82	100	26 47	24 94	26 85	21 74
FRANCIA.										
1866-73	100	98 92	1 08
	100	35 11	33 40	31 49	100	46 97	25 81	27 22
SVIZZERA.										
1874-75	100	98 59	1 41
	100	34 68	32 45	32 87	100	37 04	22 22	25 93	14 81

Vediamo in tutti questi rapporti una singolare costanza. La proporzione delle nascite multiple al numero totale delle nascite è, in generale, più scarsa in Francia che negli altri paesi da noi contemplati; più alta in Svezia; ma le oscillazioni sono brevissime intorno alle medie, e i limiti serrati da presso un all'altro, per ciascun paese, ci fanno risovvenire che si tratta costì di fenomeni sottratti alla volontà umana, e che le leggi fisiologiche imperano sole.

I parti tripli non arrivano quasi mai all'uno e mezzo per cento dei parti multipli. E a giudicare dalle osservazioni raccolte in una mezza dozzina d'anni, si direbbe che la Francia, la quale ha il numero più piccolo, relativamente, di parti multipli, abbia anche rispetto a questi l'infima proporzione dei parti tripli o quadrupli.

Chiuderemo il tema dei parti multipli distinguendoli secondo che provengono da unioni legittime o illegittime. Per l'Italia questo studio non è stato preparato finora da modelli abbastanza particolareggiati, che ne raccolgano i dati elementari; limitiamoci a considerare sotto questo aspetto le statistiche dell'Austria Cisleitana e del Belgio, pei quali soli potremmo trovare notizie precise.

(a) La statistica del Belgio compresa nell'*Annuaire de l'Observatoire Royal de Bruxelles* non distingue nei parti gemelli che il numero dei maschi e delle femmine, senza riguardo alle loro combinazioni per sesso.

Nati da parti multipli distinti per stato civile e paragonati al totale delle nascite.

(Compresi i nati-morti).

TAV. L.

ANNI	AUSTRIA CISLEITANA				B E L G I O			
	Totale dei nati	Nati da parti multipli	Nati illegittimi	(a) Nati da parti multipli illegittimi	Totale dei nati	Nati da parti multipli	Nati illegittimi	Nati da parti multipli illegittimi
1865.	762229	16730	112409	2433
1866.	762023	16886	119760	1913	165955	3179	11694	195
1867.	741987	16803	108385	1867	164632	3346	11877	249
1868.	774383	17245	113240	2365	163619	3235	12108	222
1869.	812474	18216	113447	2285	166148	3152	11967	207
1870.	826882	18602	109781	2454	172149	3235	12561	227
1871.	820869	18518	107986	2385	166010	3165	11892	212
1872.	829250	18907	102417	2307	174935	3411	12587	198
1873.	848206	20441	104101	2483	178491	3513	12881	234
1874.	849678	20879	102641	2654	181728	3504	12872	243
1875.	862828	21509	104044	2880	183301	3411	12922	235

Nati da parti multipli distinti per stato civile.

TAV. L. bis

STATI	ANNI											Medie annuali
	1865	1866	1867	1868	1869	1870	1871	1872	1873	1874	1875	
Austria Cisleitana .	2 19	2 21	2 26	2 23	2 24	2 25	2 25	2 28	2 41	2 46	2 49	2 30
Belgio.	1 91	2 03	1 98	1 89	1 88	1 91	1 95	1 96	1 93	1 86	1 93

QUANTI NATI DA PARTI MULTIPLI PER 100 NATI LEGITTIMI E ILLEGITTIMI.

Austria Cisleitana .	2 19	2 21	2 26	2 23	2 24	2 25	2 25	2 28	2 41	2 46	2 49	2 30
Belgio.	1 91	2 03	1 98	1 89	1 88	1 91	1 95	1 96	1 93	1 86	1 93

QUANTI NATI DA PARTI MULTIPLI PER 100 NATI ILLEGITTIMI.

Austria Cisleitana (b)	2 16	1 60	1 72	2 09	2 01	2 23	2 21	2 25	2 38	2 59	2 77	2 17
Belgio.	1 67	2 19	1 83	1 73	1 81	1 78	1 57	1 82	1 89	1 82	1 80

(a) Sono compresi solo i nati da parti doppi e tripli, i nati dagli altri parti multipli non sono distinti secondo il loro stato civile.
 (b) Esclusi i nati da parti quadrupli, che furono 84 nei 11 anni e il parto quintuplo nell'anno 1866.

Nati-morti.

Il Codice civile, com'è noto, accorda cinque giorni per la denuncia delle nascite. Questa disposizione non tardò a palesarsi come troppo lata, nell'interesse della scienza statistica. Si tentò di rimediare in via amministrativa, coll'introdurre nel Regolamento 15 ottobre 1865, relativo al servizio di stato civile, una disposizione che permette all'ufficiale che riceve gli atti di nascita, di prendere notizia se le creature presentategli senza vita siano morte *prima, durante, o dopo* il parto.

Questa Istruzione che doveva mettere in guardia contro le erronee dichiarazioni, era stata preceduta da una Circolare del 25 gennaio 1865, che commentava il Regolamento del 17 novembre 1862 sulla compilazione del movimento della popolazione nella parte concernente i nati-morti, e stabilire esattamente il significato di questa espressione, acciocchè i Comuni procedessero con retto criterio nelle occorrenti registrazioni.

Altra circolare, ancora più esplicita sullo stesso argomento, fu spedita il primo gennaio 1867, non appena dai dati del 1866 si vide crescere il numero dei nati-morti; la nuova raccomandazione produsse qualche effetto, giacchè i nati-morti, da 25,064 nel 1866, scesero a 22,453 nel 1867 e a 21,345 nel 1868; ma negli anni successivi il loro numero riprese a salire, specialmente nel 1872. Avvertiamo, rispetto alle cifre effettive, che nel 1872 si aggiunse Roma. Ciò non ostante è un fatto che dal 1871 al 1872, i nati-morti da 2,76 per 100 nati salirono a 2,89: riscesero a 2,83 nel 1874 per risalire a 2,87 nel 1875. Nell'aumento del 1872 ebbero però grandissima influenza i nati-morti della provincia di Roma, senza la quale non si avrebbero avuti nel Regno che 2,84 nati-morti su 100 nati.

Tali sono i provvedimenti che la Direzione di Statistica prese finora per indurre gli uffici comunali a fermare la loro attenzione su questi fenomeni importanti.

Quanto ai confronti cogli Stati esteri, le differenze di legislazione e di metodo di registrazione li rendono pur troppo assai malagevoli ed incerti (a). Ciò non ostante, ecco le cifre effettive dei nati-morti per sesso, col rapporto dei maschi a 100 femmine.

(a) In Francia sono registrate sotto la rubrica *mort-nés* non solamente le creature morte *durante* o *dopo* il parto, ma anche quelle che nacquero vive e morirono prima dell'istante della registrazione; la regola essendo di iscrivere in essa tutti indistintamente i bambini *présentés sans vie* all'ufficiale dello stato civile. Indi la maggior elevatezza dei rapporti francesi in confronto ai nostri, nelle tavole del movimento della popolazione.

Per l'Inghilterra e Galles è a deplorarsi che quell'opera magistrale che si rinnova ogni anno per cura del *General Register Office* di Londra, non contenga uno studio sui nati-morti.

In Prussia, all'incontro, i nati-morti si sogliono registrare contemporaneamente fra i nati e fra i morti, ma sotto rubrica speciale; ignoriamo però quali regole precisamente vi fossero seguite finora per sceverare i nati-morti dal totale dei nati; o piuttosto risulta questo come positivo, che un metodo unico non s'era applicato fin ora in tutta la monarchia; giacchè non altrimenti si potrebbero spiegare le differenze non piccole che le pubblicazioni ufficiali accusano tra le proporzioni, per esempio, dello Schleswig-Holstein e del distretto di Magdeburgo, e quelle dei distretti di Oppeln e di Münster.

La nuova legge prussiana sugli atti di Stato Civile (*Gesetz über die Beurkundung des Personenstandes und die Form der Eheschließung*) del 9 marzo 1874, estesa più tardi con alquanto modificazioni a tutto l'Impero, in data del 6 febbraio 1875, ha finalmente recato unità di discipline, stabilendo al paragrafo 16 (riprodotta nel paragrafo 23 della citata legge imperiale 6 febbraio) che se un bambino nasce morto, o muore durante il parto, debbasi farne la denuncia subito, entro il giorno successivo. Come però quella legge entrò in vigore soltanto col 1 ottobre di quell'anno, la sua influenza per la statistica non poté ancora essere sentita.

Nati-morti distinti per sesso.

(Cifre effettive).

TAV. LI.

ANNI	ITALIA		FRANCIA		IMPERO GERMANICO		PRUSSIA		BAVIERA	
	Maschi	Femm.	Maschi	Femm.	Maschi	Femm.	Maschi	Femm.	Maschi	Femm.
1865.	8128	5437	27883	19070	18666	14242	3310	2445
1866.	13827	9677	28257	19445	18760	14457	3424	2573
1867.	13239	9214	27588	19185	20992	16335	3456	2505
1868.	12594	8751	27494	18796	21157	16562	3726	2821
1869.	14026	9319	26605	18675	22048	17141	3996	2863
1870.	14344	10309	26628	18541	22545	17564	4062	2984
1871.	15538	11001	23954	16361	19651	15275	3511	2664
1872.	17030	12516	25952	18015	37380	28807	22809	17696	3781	2890
1873.	16293	12058	26199	18288	37898	29266	23070	17814	3943	3037
1874.	15571	11420	26188	18425	39268	30261	23774	18555	4080	3038
1875.	16917	12913	25749	18085	41596	32582	26301	20701	4117	3046

In Baviera, parimente, non può dirsi che esista un metodo di registrazione dei nati-morti uniforme per tutto il Regno. Nel Basso Palatinato, ossia sulla riva sinistra del Reno, dove vige tuttora il Codice Napoleonico, si iscrivono come tali tutti i bambini nati dopo il sesto mese di gravidanza, e che vengono presentati morti all'ufficio di stato civile per la denuncia della nascita. E quantunque, secondo le informazioni dell'ufficio di statistica bavarese, anche di là dal Reno non si segua in alcuni distretti la regola francese in tutta la sua latitudine, tuttavia dà subito all'occhio la differenza fra quella provincia, presa nel suo complesso, e il rimanente territorio dello Stato. Nel 1872, su cento nati, si ebbero nel Palatinato 4,79 nati-morti, mentre se ne contavano soli 3,08 nel resto del Regno; nel 1873 le due proporzioni erano rispettivamente 5,05 e 3,09. La stessa direzione di statistica poi mette il lettore a parte di una circostanza atta a turbare profondamente l'armonia e la significazione dei rapporti. Nei Comuni più strettamente cattolici, essa dice, i genitori richiedono premurosamente che si dia il battesimo al feto che muore durante la nascita; le levatrici, com'è naturale, secondano questo desiderio, e ne viene di conseguenza che le provincie cattoliche presentano un numero straordinariamente piccolo di nati-morti. Così, da una parte per larghezza di legge, dall'altra invece per indulgere al sentimento religioso dei parenti, il vero numero dei nati-morti viene alterato in due direzioni opposte.

In Austria i libri dello stato civile sono ancora affidati al Clero. Non vi è l'obbligo di portare il neonato davanti a un ufficiale dello stato civile. Le istruzioni ministeriali prescrivono bensì di registrare come nati-morti i bambini morti *prima* o *durante* la nascita; ma poichè in tali casi le creature dovrebbero essere seppellite senza la benedizione della Chiesa, troppo spesso, per secondare la pietà dei genitori, si dà loro il battesimo cosiddetto di necessità (Nothtaufe) e si fanno figurare ad un tempo come nati e come morti nel primo momento della nascita: tale almeno è la congettura che si fa per spiegare la proporzione debolissima dei nati-morti in Austria. Il Dottor Schimmer adduce un'altra causa, e sarebbe che nei paesi slavi la quantità dei nati-morti è realmente inferiore, in proporzione, a quella dei paesi latini e tedeschi. (Vedi statistiche Monatschrift I. pag. 387.) In Ungheria le indagini sui nati-morti non furono iniziate che sul principio dell'anno scorso, e i loro risultati non vennero finora pubblicati.

Nella Svizzera, secondo i formulari fissati dalla Conferenza dei delegati dei governi cantonali (21 febbraio 1866) per la Statistica della popolazione, debbono registrarsi come nati-morti i bambini morti *prima* o *durante* la nascita; ma in pratica non sembra che l'unità di metodo vi sia pur anco raggiunta.

Nel Belgio il principio della legge è il medesimo che in Francia: sono iscritti ivi come *mort-nés* tutti i bambini morti prima della denuncia che deve farsi all'ufficiale dello stato civile, non più tardi di tre giorni dalla nascita. Egli è vero però che la statistica belga distingue, all'infuori di ogni effetto giuridico, quelli che sono morti *prima* del parto, *durante* il parto e *dopo* il parto; e calcola a due terzi circa del totale i nati-morti della prima categoria, a un sesto quelli della seconda e a un sesto parimente quelli della terza.

In Olanda la legge concede tre giorni per la dichiarazione di nascita all'ufficio di stato civile; e la statistica parla di *dichiarati morti*, (*levenloos-aangegeven*), anzichè di nati-morti; perciò è da crederci che tutti i bambini che muoiono nei primi tre giorni dalla nascita siano compresi in tale categoria.

Finalmente nella Svezia, per non parlare che degli Stati che figurano nelle nostre tabelle, si considerano giustamente come nati-morti quelli soltanto che morirono *prima* o *durante* la nascita; e la regola è così osservata così rigorosamente, che si comprendono talvolta nelle liste ordinarie delle morti, cioè si registrano come nati-vivi, i bambini che respirarono per pochi istanti. Del rimanente la notizia dei nati-morti, che si raccoglie in Svezia dal clero incaricato colà anche oggigiorno della tenuta dei registri di stato civile, non fu oggetto finora in quel paese di una legge speciale, affidandosi l'autorità alle dichiarazioni dei parenti e delle levatrici giurate, che trovano nella maggior parte dei Comuni, e coll'esistenza delle quali si dice che abbia luogo circa la metà dei parti in tutto il Regno.

Segue TAV. LII. — NATI-MORTI DISTINTI PER SESSO. (Cifre effettive).

ANNI	AUSTRIA CISLEITANA		BELGIO		OLANDA		SVEZIA	
	Maschi	Femmine	Maschi	Femmine	Maschi	Femmine	Maschi	Femmine
1865.	8835	6949	4417	3181	3940	3120	2541	1954
1866.	9336	7180	4588	3357	3846	3090	2729	1986
1867.	8725	6724	4350	3133	3645	2797	2468	1834
1868.	8991	6801	4274	3211	3609	2961	2280	1613
1869.	9768	7346	4221	3240	3722	2925	2240	1697
1870.	10527	8074	4320	3257	3897	3112	2338	1668
1871.	10985	8369	4206	3044	4077	3227	2497	1885
1872.	10953	8150	4355	3203	4066	3243	2312	1833
1873.	11418	8758	4406	3377	4188	3170	2411	1878
1874.	11265	8704	4451	3299	4287	3319	2656	1954
1875.	11582	8943	4395	3354	4295	3348	2449	1910

Nati-morti maschi per 100 femmine.

TAV. LII. bis

ANNI	Italia	Francia	Impero Germanico	Prussia	Baviera	Austria Cislettana	Belgio	Olanda	Svezia
1865.	149	145	131	135	127	139	126	130
1866.	143	145	130	133	130	137	124	137
1867.	144	144	129	138	129	139	130	134
1868.	144	146	128	132	132	133	122	141
1869.	149	142	129	139	132	130	127	132
1870.	139	144	128	136	130	132	125	140
1871.	141	146	129	132	131	138	126	132
1872.	136	144	130	129	131	134	136	125	126
1873.	134	143	130	130	130	130	130	132	129
1874.	132	142	130	128	134	129	135	129	135
1875.	131	142	128	127	135	129	131	128	128
Medie annuali	140	144	129	129	134	129	135	127	133

Si sa che uno dei fatti più singolari, e non ancora spiegati, che si riscontrano nelle tavole dei nati-morti, è la straordinaria preponderanza numerica dei maschi sulle femmine; preponderanza che non ha riscontro nelle tavole mortuarie dei nati-vivi, e soltanto si osserva, in proporzioni di gran lunga inferiori, nelle morti alle età più vicine alla nascita. Per fermo, ancorchè la registrazione dei nati-morti sia in generale eseguita con criterî incerti, o, per lo meno, poco uniformi, non vi è ragione di credere che le irregolarità si facciano sentire piuttosto in un senso per i maschi, e piuttosto in un altro senso per le femmine. Se presso qualche

ufficio si registrano come nati-morti molti nati-vivi, è da supporre che ciò succeda colla stessa frequenza per le femmine e per i maschi, e non ne venga alterato il rapporto vero dei nati-morti di un sesso in confronto a quelli dell'altro.

Considerando però i nati-morti, senza distinzione di sesso, e la loro frequenza rispetto al totale dei nati, troviamo da provincia a provincia tali disuguaglianze di rapporti, che ci persuadono non esser dappertutto seguiti i medesimi criteri. Ecco le proporzioni dei nati-morti nei singoli compartimenti, secondo le medie annuali dedotte dalle osservazioni del periodo 1863-71, del triennio 1872-74 e dell'anno 1875.

Numero dei nati-morti paragonato a 100 nati.

(Compresi i nati-morti).

TAV. LIII.

Compartimenti	1875	1872-74	1863-71
Piemonte	3 27	3 31	2 20
Liguria	3 19	3 11	2 47
Lombardia	3 53	3 64	3 12
Veneto	3 23	3 23	1 54
Emilia	3 32	3 54	3 21
Umbria	3 04	2 57	2 23
Marche	3 01	3 08	2 65
Toscana	3 51	3 33	2 38
Roma	3 91	3 97
Abruzzi e Molise	1 55	1 46	1 29
Campania	3 03	3 07	2 97
Puglie	2 07	2 16	2 13
Basilicata	2 18	1 66	1 62
Calabrie	0 86	0 75	1 07
Sicilia	1 45	1 44	1 21
Sardegna	1 75	1 78	1 64
REGNO. . .	2 80	2 79	2 23

La provincia di Roma figura a capo di questa serie di rapporti; non vorremmo però affrettarci a tirarne conclusioni, che potrebbero essere contraddette o grandemente modificate da un'esperienza più lunga. Un fatto, ad ogni modo, pare asodato: la straordinaria altezza a cui si spinge quella proporzione per la provincia romana si deve ascrivere alle condizioni particolari della città, non al movimento degli altri comuni della provincia. Ecco infatti le cifre corrispondenti ai quattro anni pei quali la statistica può somministrarle. I nati-morti nella capitale si ragguagliano a cento nati-vivi come 9,34 nel 1872; 7,77 nel 1873; 5,05 nel 1874; 5,68 nel 1875; negli altri comuni della provincia essi corrispondono a cento nati vivi come 2,55 nel 1872; 2,97 nel 1873; 2,86 nel 1874 e 3,27 nel 1875.

Seguono i confronti coll'estero.

Nati-morti paragonati al totale dei nati (Compresi i nati-morti).

TAV. LIV.

(Cifre effettive).

ANNI	ITALIA (a)		FRANCIA		IMPERO GERMANICO		PRUSSIA		BAVIERA (b)	
	Nati e nati-morti	Nati e morti	Nati e nati-morti	Nati e morti	Nati e nati-morti	Nati e morti	Nati e nati-morti	Nati e morti	Nati e nati-morti	Nati e morti
1865.	878952	13565	1052706	46953	794206	32908	183440	5755
1866.	900421	23504	1041990	47702	798559	33243	185687	5997
1867.	949849	22453	1049194	46773	921798	37327	187330	5961
1868.	921762	21346	1030310	46290	925529	37719	188290	6547
1869.	975779	23645	993806	45280	958264	39189	192030	6859
1870.	976148	24653	988684	45169	978598	40109	201540	7046
1871.	986559	26539	866436	40315	867056	34926	183465	6175
1872.	1050228	29546	1009967	43967	1692227	66190	1023005	40505	201476	6671
1873.	1013539	28351	990851	44487	1715132	67165	1028276	40884	208771	6980
1874.	978649	26391	999265	44613	1752273	69536	1052306	42329	211207	7118
1875.	1065207	29830	994809	43834	1798526	74178	1082723	47002	216176	7163

ANNI	AUSTRIA CISLEITANA		SVIZZERA		BELGIO		OLANDA		SVEZIA	
	Nati e nati-morti	Nati e morti	Nati e nati-morti	Nati e morti	Nati e nati-morti	Nati e morti	Nati e nati-morti	Nati e morti	Nati e nati-morti	Nati e morti
1865.	762229	15784	163921	7598	133854	7060	138776	4495
1866.	762023	16516	165955	7945	132189	6936	141704	4715
1867.	741987	15449	164632	7483	132946	6442	133134	4302
1868.	774383	15792	163619	7485	132629	6570	118848	3893
1869.	812474	17114	166148	7461	130436	6647	121614	3937
1870.	826882	18601	83300	4092	172149	7577	137006	7009	123844	4006
1871.	820869	19354	81629	3996	166010	7250	135609	7304	131715	4382
1872.	829250	19103	84313	3984	174935	7558	138973	7309	131128	4145
1873.	848206	20176	84495	3923	178491	7783	141154	7358	135932	4289
1874.	849678	19969	86918	3867	181728	7750	143678	7606	137839	4589
1875.	862828	20525	91806	4227	183301	7749	146112	7643	140317	4359

(a) Fino a tutto il 1871 non è compresa la provincia di Roma.

(b) Fino al 1870 inclusivamente, l'anno è calcolato dal 1 ottobre dell'anno precedente a tutto il settembre di quello indicato nella tavola.

Nati-morti per 100 nati.

(Compresi i nati-morti).

TAV. LIV. bis

ANNI	Italia (a)	Francia	Impero Germanico	Prussia	Baviera (b)	Austria Cisleitana	Svizzera	Belgio	Olanda	Svezia
1865.	1 54	4 46	4 14	3 14	2 07	4 63	5 27	3 24
1866.	2 49	4 53	4 16	3 23	2 17	4 78	5 18	3 32
1867.	2 36	4 46	4 05	3 18	2 08	4 54	4 84	3 23
1868.	2 32	4 50	4 07	3 48	2 03	4 57	4 96	3 27
1869.	2 42	4 56	4 09	3 57	2 10	4 49	5 09	3 23
1870.	2 53	4 57	4 09	3 50	2 24	4 91	4 40	5 12	3 23
1871.	2 69	4 65	4 02	3 37	2 35	4 90	4 37	5 39	3 32
1872.	2 81	4 35	3 91	3 95	3 31	2 30	4 73	4 32	5 25	3 16
1873.	2 80	4 49	3 88	3 98	3 34	2 38	4 64	4 36	5 22	3 16
1874.	2 76	4 46	3 97	4 02	3 37	2 35	4 45	4 26	5 29	3 32
1875.	2 80	4 41	4 12	4 35	3 31	2 37	4 59	4 23	5 23	3 11
Medie annuali. . .	2 50	4 50	3 97	4 08	3 35	2 23	4 60	4 45	5 17	3 24

Nati-morti nei comuni urbani e nei rurali.

I nati-morti sommarono nel 1875 a 29,830, dei quali 10,756 nei comuni urbani e 19,074 nei comuni rurali.

TAV. LV.

	NATI-MORTI			Maschi su 100 femmine
	Totale	Maschi	Femmine	
Comuni urbani	10756	6025	4731	127
Comuni rurali.	19074	10892	8182	133
Complesso.	29830	16917	12913	131

Per ogni 100 nati-morti adunque, 36,06 appartenevano ai comuni urbani, e 63,94 ai comuni rurali: ogni 100 nascite, 2,80 erano di nati-morti, e 97,20 di nati-vivi.

Seguono i confronti fra l'Italia e gli altri stati europei che abbiamo compreso nelle nostre ricerche.

(a) Fino a tutto il 1871 non è compresa la provincia di Roma.

(b) Fino al 1870 inclusivamente, l'anno è calcolato dal 1 ottobre dell'anno precedente a tutto il settembre di quello indicato nella tavola.

Nati-morti paragonati al totale dei nati (compresi i nati-morti)
in città e in campagna.

Tav. LVI.

(Cifre effettive).

ANNI	ITALIA (a)				FRANCIA (a)						PRUSSIA (a)			
	Comuni urbani		Comuni rurali		Città		Campagna		Dipartimento della Senna		Città		Campagna	
	Nati e nati morti	Nati morti	Nati e nati morti	Nati morti	Nati e nati morti	Nati morti	Nati e nati morti	Nati morti	Nati e nati morti	Nati morti	Nati e nati morti	Nati morti	Nati e nati morti	Nati morti
1865.	284683	6649	594269	6916	272712	14424	711133	27725	68861	4804	231717	10509	558973	22598
1866.	285902	8993	614519	14511	278781	14979	706856	27888	68323	4835	235716	11611	558240	24937
1867.	289695	8220	630154	14233	278889	14577	705732	27305	69907	4891	273350	11670	644459	25571
1868.	279324	7841	642438	13505	273593	14661	686745	26692	70092	4937	230602	11924	640179	25644
1869.	296573	8878	679206	14767	260277	13357	632684	26755	70845	5168	293435	12733	660015	26336
1870.	295155	9295	680993	15358	263970	13827	654012	25834	70702	5508	302653	13242	669225	26698
1871.	297773	10001	688786	16538	232497	12502	587299	23867	46640	3946	271775	11754	591508	23072
1872.	330721	11344	719507	18202	269279	13727	667302	25228	73386	5012	330291	14043	686770	26263
1873.	319705	10703	693334	17648	266996	14306	652246	25211	71609	4970	332429	13940	690837	26775
1874.	309499	9741	669150	17250	267413	14082	662781	25747	69071	4784	353165	14864	698547	27459
1875.	332524	10756	732683	19074	354012	15533	728711	31469

ANNI	BELGIO (a)				OLANDA (a)				SVEZIA (a)			
	Città		Campagna		Città		Campagna		Città		Campagna	
	Nati e nati morti	Nati morti	Nati e nati morti	Nati morti	Nati e nati morti	Nati morti	Nati e nati morti	Nati morti	Nati e nati morti	Nati morti	Nati e nati morti	Nati morti
1865.	41017	2251	92837	4809	17515	715	117849	3780
1866.	44498	2517	121457	5428	40214	2280	91975	4656	17342	745	120399	3970
1867.	65427	3377	99205	4106	40405	2080	92544	4362	16715	688	112740	3614
1868.	65558	3389	98061	4096	41205	2114	91424	4456	16030	625	102371	3268
1869.	67260	3396	98888	4065	40518	2125	89918	4522	16335	652	101730	3285
1870.	69404	3365	102745	4212	42431	2234	94575	4775	16862	687	103260	3319
1871.	67833	3312	98177	3938	42125	2397	93484	4907	17449	786	110420	3596
1872.	72770	3445	102165	4113	44407	2249	94566	5060	17791	690	109629	3455
1873.	73884	3527	104607	4256	44820	2401	96334	4957	19233	740	116699	3549
1874.	75782	3451	105946	4299	45917	2502	97761	5104	19787	801	118051	3788
1875.	76218	3423	107083	4326	46715	2442	99397	5201	20487	732	119830	3827

(a) Vedi le note corrispondenti alla tavola che dà le cifre proporzionali.

Nati-morti in Città e in Campagna.

PARAGONATI A 100 NATI DELLA POPOLAZIONE RISPETTIVA.

TAV. LVI. bis

ANNI	ITALIA (a)		FRANCIA (b)			PRUSSIA (c)		BELGIO (d)		OLANDA (e)		SVEZIA (f)	
	Comuni urbani	Comuni rurali	Città	Campagna	Dipartim. della Senna	Città	Campagna	Città	Campagna	Città	Campagna	Città	Campagna
1865	2 34	1 17	5 29	3 90	7 00	4 54	4 05	5 49	5 19	4 17	3 21
1866	3 10	2 36	5 37	3 98	7 08	4 93	4 41	5 66	4 47	5 67	5 06	4 30	3 40
1867	2 84	2 26	5 23	3 87	6 91	4 27	3 97	5 16	4 14	5 15	4 71	4 12	3 21
1868	2 81	2 10	5 36	3 88	7 04	4 25	4 00	5 17	4 18	5 13	4 87	3 90	3 19
1869	2 99	2 17	5 13	4 04	7 29	5 34	3 99	5 05	4 11	5 24	5 03	3 99	3 23
1870	3 12	2 26	5 24	3 95	7 72	4 34	3 99	4 85	4 09	5 27	5 05	4 17	3 21
1871	3 36	2 40	5 38	4 06	8 47	4 33	3 90	4 88	4 01	5 69	5 25	4 51	3 26
1872	3 43	2 53	5 10	3 78	6 83	4 25	3 82	4 73	4 02	5 06	5 35	3 88	3 15
1873	3 35	2 54	5 36	3 87	6 94	4 19	3 86	4 77	4 07	5 36	5 15	3 85	3 07
1874	3 14	2 58	6 23	3 87	6 93	4 20	3 93	4 55	4 05	5 45	5 22	4 05	3 21
1875	3 23	2 60	5 21	3 71	6 59	4 39	4 04	4 49	4 04	5 23	5 23	3 57	3 03
Medie annuali. . .	3 06	2 27	5 35	3 90	7 16	4 46	3 99	4 93	4 12	5 34	5 10	4 05	3 20

I nati-morti sono in generale più frequenti in città che in campagna, così all'estero come in Italia. I criteri che fanno distinguere la popolazione urbana dalla rurale variano da uno Stato all'altro, e sono indicati a piè della tabella rispettiva; ma le proporzioni sono sempre più alte in città, che in campagna.

TAV. LVII.

ANNI	NATI-MORTI MASCHI SU 100 FEMME		
	Comuni urbani e rurali	Comuni urbani	Comuni rurali
Medie del novennio 1863-71 (g)	142	136	145
1872	136	133	138
1873	135	131	138
1874	136	132	139
1875	131	127	133

(a) Le provincie Venete concorrono a formare queste medie a cominciare dall'anno 1867, e quella di Roma dal 1872. La distinzione dei comuni urbani dai rurali è fatta sui risultati del censimento del 31 dicembre 1861 fino a tutto il 1871, e su quelli del censimento del 31 dicembre 1871 per tre anni successivi.

(b) (c) (d) (e) Sono detti città in Francia ed in Prussia i comuni di oltre 2000 abitanti; in Belgio quelli di oltre 5000, e in Olanda quelli di 10000 abitanti e più.

(f) Per città s'intendono in Svezia tutti i comuni di oltre 1000 abitanti, più altri 11 comuni che hanno una popolazione al disotto di 1000 abitanti.

(g) Esclusa la provincia di Roma.

I nati-morti secondo lo stato civile.

Vedemmo già come il totale dei nati-vivi nel regno si componesse nel 1875 93,04 legittimi, 4,22 illegittimi e 2,74 esposti. Classificando per analoga maniera i nati-morti, ci si appalesa un numero maggiore di essi nati-morti nei prodotti delle unioni illegittime.

Ecco infatti le proporzioni dei nati-morti per stato civile, per tutto il Regno, e pei singoli compartimenti.

TAV. LVIII.

COMPARTIMENTI	NATI - MORTI						
	CIFRE EFFETTIVE				PROPORZIONI PER 100		
	Totale	Legittimi	Illegittimi	Esposti	Legittimi	Illegittimi	Esposti
Piemonte	3676	3452	194	30	93 91	5 28	0 81
Liguria	1000	926	64	10	92 60	6 40	1 00
Lombardia	4963	4734	192	37	95 39	3 87	0 74
Veneto	3508	3269	226	13	93 19	6 44	0 37
Emilia	2647	2233	279	135	84 36	10 54	5 10
Umbria	588	478	54	56	81 29	9 18	9 53
Marche	942	752	139	51	79 83	14 76	5 41
Toscana	3000	2656	281	63	88 53	9 37	2 10
Roma	1217	959	247	11	78 80	20 30	0 90
Abruzzi e Molise	772	714	55	3	92 49	7 12	0 39
Campania	3316	3081	195	40	92 91	5 88	1 21
Puglie	1283	1187	59	37	92 52	4 60	2 88
Basilicata	467	439	26	2	94 00	5 57	0 43
Calabria	395	356	34	5	90 13	8 60	1 27
Sicilia	1613	1497	63	53	92 81	3 91	3 28
Sardegna	443	381	58	4	86 01	13 09	0 90
Regno	29830	27114	2166	550	90 90	7 26	1 84

Nelle provincie dell'Italia centrale al maggior numero di parti illegittimi si accompagna anche una frequenza maggiore, relativamente, dei nati-morti illegittimi in confronto al totale dei nati-morti. L'isola di Sardegna si unisce a questo primo gruppo. La provincia di Roma conta 20,30 nati-morti illegittimi su 100 nati-morti; 14,76 per 100 ne contano le Marche e 13,09 per 100 la Sardegna.

Le reciproche proporzioni dei nati-morti legittimi, illegittimi ed esposti ci appaiono diverse se prendiamo ad esame separatamente, i comuni urbani e i comuni rurali. Così troviamo 12,36 fra illegittimi ed esposti, nei comuni urbani, e solamente 7,27 nei comuni rurali. Nè questa differenza può recar meraviglia a chi rammenti che ai brefotrofi urbani concorrono in gran numero anche gli esposti delle circostanti popolazioni campestri.

Segue Tav. LXI. — NATI ILLEGITIMI E NATI-MORTI ILLEGITIMI.

ANNI	AUSTRIA CISLEITANA		BELGIO		OLANDA		SVEZIA	
	Nascite illegittime compresi i nati-morti	Nati-morti nelle nascite illegittime	Nascite illegittime compresi i nati-morti	Nati-morti nelle nascite illegittime	Nascite illegittime compresi i nati-morti	Nati-morti nelle nascite illegittime	Nascite illegittime compresi i nati-morti	Nati-morti nelle nascite illegittime
1865.	112409	3765	11742	732	5404	446	13046	606
1866.	119760	4167	11694	818	5119	424	13702	632
1867.	108385	3568	11877	781	4963	380	13401	574
1868.	113240	3806	12108	805	4905	391	11940	536
1869.	113447	3949	11967	786	4810	391	12560	595
1870.	109781	3988	12561	781	4947	395	12992	574
1871.	107986	4015	11892	731	4860	454	14777	735
1872.	102417	3691	12587	738	5157	420	14606	612
1873.	104101	3843	12881	758	5126	398	15113	629
1874.	102641	3628	12872	776	4975	427	14905	656
1875.	104044	3806	12922	718	4798	392	14467	586

Nati-morti illegittimi su 100 nati illegittimi.

(Compresi i nati-morti)

Tav. LXI. bis

ANNI	Italia (a)	Francia	Impero Germanico	Prussia	Baviera	Austria Cisleitana	Belgio	Olanda	Svezia
1865.	2 78	7 76	5 77	3 26	3 34	6 23	8 25	4 63
1866.	3 32	7 99	5 49	3 30	3 47	6 99	8 28	4 61
1867.	3 40	7 80	5 73	3 57	3 29	6 57	7 45	4 28
1868.	3 52	8 00	5 82	3 69	3 44	6 65	7 97	4 49
1869.	3 76	7 98	5 80	3 70	3 48	6 57	8 12	4 74
1870.	3 57	6 29	5 93	3 69	3 63	6 21	7 98	4 42
1871.	3 47	8 77	5 91	3 83	3 71	6 15	9 34	4 97
1872.	3 65	8 30	5 29	5 78	3 69	3 60	5 87	8 41	4 09
1873.	3 76	8 29	4 95	5 36	3 57	3 69	5 88	7 76	4 15
1874.	3 46	8 29	5 17	5 56	3 81	3 53	6 03	8 58	4 40
1875.	3 77	8 00	5 12	5 70	3 93	3 65	5 56	8 17	4 05
Medie annuali	3 50	7 95	5 13	5 71	3 62	3 52	6 25	8 21	4 44

(a) Fino a tutto il 1871 non è compresa, come già più volte dichiarammo, la provincia di Roma.

Nati-morti per sesso e stato civile nei Comuni urbani e nei rurali.

TAV. LIX.

	STATO CIVILE	NATI-MORTI			Per 100 nati-morti della rispettiva classe di comuni
		Totale	Maschi	Femmine	
Comuni urbani . . .	Legittimi . . .	9427	5271	4156	87 64
	Illegittimi . . .	1028	593	435	9 56
	Esposti	301	161	140	2 80
Comuni rurali . . .	Legittimi . . .	17687	10148	7539	92 73
	Illegittimi . . .	1138	617	521	5 97
	Esposti	249	127	122	1 30
Comuni urbani e rurali	Legittimi . . .	27114	15419	11695	90 90
	Illegittimi . . .	2166	1210	956	7 26
	Esposti	550	288	262	1 84

Quanti siano i nati morti illegittimi sul totale dei nati illegittimi in Italia e negli Stati esteri più volte nominati si può rilevare dalle due tavole seguenti l'una di cifre assolute, l'altra di rapporti proporzionali.

Nati illegittimi e Nati-morti illegittimi.

TAV. LX.

ANNI	ITALIA (a)		FRANCIA		IMPERO GERMANICO		PRUSSIA		BAVIERA	
	Nascite illegittime compresi i nati-morti	Nati-morti nelle nascite illegittime	Nascite illegittime compresi i nati-morti	Nati-morti nelle nascite illegittime	Nascite illegittime compresi i nati-morti	Nati-morti nelle nascite illegittime	Nascite illegittime compresi i nati-morti	Nati-morti nelle nascite illegittime	Nascite illegittime compresi i nati-morti	Nati-morti nelle nascite illegittime
1865.	45230	1364	83484	6480	66308	3829	41276	1346
1866.	47625	1728	83338	6660	69428	3814	40422	1334
1867.	53638	1826	83240	6495	75962	4354	39564	1414
1868.	56409	1984	81479	6519	76169	4434	37607	1390
1869.	59222	2229	77111	6159	76503	4441	34392	1272
1870.	63299	2263	75142	4727	79033	4682	33150	1226
1871.	65869	2289	64779	5682	68746	4069	27783	1068
1872.	73593	2686	75856	6293	150645	7970	73527	4252	28924	1067
1873.	72710	2634	76982	6382	158244	7827	78859	4229	29088	1040
1874.	71741	2486	75551	6257	152015	7861	76469	4255	27554	1049
1875.	74769	2716	72692	5816	515570	7966	81043	4622	27315	1073

(a) Fino a tutto il 1871 non è compresa la provincia di Roma.

Nati-morti per mesi.

La tavola seguente dimostra la frequenza effettiva e proporzionale dei nati-morti per ciascun mese dell'anno.

Tav. LXII.

MESI	NATI-MORTI							
	CIFRE EFFETTIVE				PROPORZIONI A 12000			
	1874	1875	Triennio 1872-1874	Novennio 1863-71 (a)	1874	1875	Triennio 1872-1874	Novennio 1863-71 (a)
Gennaio.	2583	2329	8109	17995	1126	919	1123	1086
Febbraio.	2361	2436	7621	16609	1139	1064	1169	1110
Marzo	2498	2748	7943	17726	1089	1084	1100	1070
Aprile.	2216	2333	7172	16003	998	951	1027	998
Maggio	2196	2384	6854	15649	957	941	950	944
Giugno	2034	2342	6332	14566	916	955	907	908
Luglio.	2059	2511	6387	15241	898	991	885	920
Agosto	2154	2585	6801	15904	939	1020	942	960
Settembre	2142	2327	6584	16058	965	949	943	1001
Ottobre	2191	2496	6841	16037	955	985	948	968
Novembre	2201	2573	6884	16090	991	1049	985	1003
Dicembre	2356	2766	7367	17102	1027	1092	1021	1032
Anno . . .	26991	29830	84895	194980	12000	12000	12000	12000

Chiudiamo questo capitolo colle cifre effettive e proporzionali dei nati-morti da parti multipli, distinguendo ancora fra questi ultimi quelli provenienti da unioni legittime da quelli di unioni illegittime. Ci duole di non poter comprendere l'Italia in questi confronti internazionali, finchè non siano modificate opportunamente le istruzioni e i moduli diramati per questa parte del servizio statistico agli uffici di stato civile. Dal confronto dei rapporti contenuti nelle tavole seguenti con quelli delle altre già inserite in questa prefazione sotto i numeri LIV *bis* e LX *bis*, si vede quanto siano più numerosi in ogni paese i nati-morti da parti multipli che non quelli che si raccolgono da parti semplici, e come fra i parti multipli quelli che hanno origine da unioni illegittime, diano molte più creature morte che non quelli di matrimoni legittimi. Ciò si trova espresso in rapporti quasi costanti, per ciascuno Stato, qualunque sia il metodo seguito nello scerverare i nati-morti.

(a) Fino a tutto il 1871 non è compresa la provincia di Roma.

Nati-morti fra nati da parti multipli.

TAV. LXIII.

ANNI	FRANCIA		PRUSSIA		AUSTRIA CISLEITANA (a)		BELGIO		OLANDA		SVEZIA	
	Nati da parti multipli legittimi e illegittimi	Nati-morti fra i nati da parti multipli	Nati da parti multipli legittimi e illegittimi	Nati-morti fra i nati da parti multipli	Nati da parti multipli legittimi e illegittimi	Nati-morti fra i nati da parti multipli	Nati da parti multipli legittimi e illegittimi	Nati-morti fra i nati da parti multipli	Nati da parti multipli legittimi e illegittimi	Nati-morti fra i nati da parti multipli	Nati da parti multipli legittimi e illegittimi	Nati-morti fra i nati da parti multipli
1865.	21510	3592	16730	977	3153	321	3469	443	3749	349
1866.	20450	3189	16886	692	3179	304	3427	422	3963	353
1867.	19952	3075	16803	613	3346	330	3431	382	3679	363
1868.	19846	3061	17245	600	3235	313	3485	340	3403	345
1869.	18734	3448	18216	595	3152	299	3151	389	3549	329
1870.	16554	2722	18602	748	3235	304	3565	426	3722	360
1871.	15743	2527	18518	679	3165	309	3581	461	3846	386
1872.	20099	2506	18907	774	3411	323	3686	422	3708	341
1873.	19251	2512	20441	967	3513	309	3697	410	3898	361
1874.	19917	2580	20879	816	3504	329	3663	408	4062	421
1875.	19440	2524	25832	2377	21509	920	3411	266	3846	584	4302	419

Nati-morti fra i nati da parti multipli illegittimi.

TAV. LXIII. bis

ANNI	AUSTRIA CISLEITANA (a)		BELGIO	
	Nati da parti multipli illegittimi	Nati-morti fra i nati da parti multipli illegittimi	Nati da parti multipli illegittimi	Nati-morti fra i nati da parti multipli illegittimi
1865.	2433	140	244	40
1866.	1913	99	195	40
1867.	1867	85	249	29
1868.	2365	154	222	30
1869.	2285	144	207	29
1870.	2454	156	227	30
1871.	2385	145	212	34
1872.	2307	144	198	33
1873.	2483	185	234	30
1874.	2654	162	243	31
1875.	2880	180	235	33

(a) Esclusi i nati da parti quadrupli, perchè non distinti secondo lo Stato civile; i quali furono 84 (legittimi e naturali) negli 11 anni.

Nati-morti fra i nati da parti multipli.

TAV. LXIII. *ter*

ANNI	Per 100 nati da parti multipli legittimi e illegittimi						Per 100 nati da parti multipli illegittimi	
	Francia	Prussia	Austria Cisleitana (a)	Belgio	Olanda	Svezia	Austria Cisleitana (a)	Belgio
1865.	16 70	5 84	10 18	12 77	9 30	5 75	16 39
1866.	15 59	4 09	9 56	12 31	8 90	5 17	20 51
1867.	15 41	3 64	9 86	11 13	9 87	4 55	11 64
1868.	15 42	3 48	9 67	9 75	10 13	6 51	13 51
1869.	18 40	3 26	9 48	12 34	9 27	6 21	14 01
1870.	16 44	4 02	9 39	11 94	9 67	6 35	13 21
1871.	16 05	3 67	9 76	12 87	10 03	6 08	16 04
1872.	12 47	4 09	9 47	11 45	9 19	6 24	16 66
1873.	13 05	4 73	8 80	11 09	9 26	7 45	12 82
1874.	12 96	3 90	9 39	11 11	10 36	6 10	12 76
1875.	12 98	9 20	4 28	7 80	12 58	9 74	6 25	14 04
Medie annuali	15 04	9 20	4 09	9 40	11 71	9 61	6 12	14 69

(a) Esclusi i nati da parti quadrupli, perchè non distinti secondo lo stato civile; i quali furono 84 (legittimi e naturali) in tutti gli 11 anni, fra cui soltanto 18 nati-morti.

Department of Health and Human Services

1974-75

M O R T I.

Nel 1875 furono registrati in tutto il Regno 843,161 atti di morte, dei quali 431,756 riferibili a maschi e 411,405 a femmine. I maschi adunque si ragguagliavano alle femmine nella misura di 105 a 100.

Separando i comuni urbani dai comuni rurali, la mortalità trovasi così distribuita:

	Totale	Maschi	Femmine
Comuni urbani.	284029	147783	136246
Comuni rurali	559132	283973	275159
Complesso	843161	431756	411405

Su 100 morti se ne ebbero 33,69 nei comuni urbani e 66,31 nei comuni rurali. Le morti del 1875, paragonate a quelle del 1874, presentano un aumento di 15,908, ossia dell' 1,92 per 100.

TAV. LXIV.

A N N I	M O R T I		
	Totale	Maschi	Femmine
Media del novennio 1863-71 (a)	765229	394972	370257
1872	827498	428280	399218
1873	813973	415996	397977
1874	827253	423681	403572
1875	843161	431756	411405

(a) Non è compresa la provincia di Roma.

Mortalità generale della popolazione.

Il rapporto del numero totale dei morti alla popolazione, senza distinzione di età, fu nel 1875 di 32,59 abitanti per 1 morto, ossia di 3,07 morti per 100 abitanti. Confrontato quest'anno coi tre precedenti, e col novennio 1863-71, si ottiene la seguente serie di rapporti:

	Abitanti (popolaz. calcolata) per 1 morto	Morti per 100 abitanti (popolaz. calcolata)
1863-71 (a) . . .	31 72	3 15
1872.	32 62	3 05
1873.	33 37	3 00
1874.	32 99	3 03
1875.	32 59	3 07
Media annuale 1872-75	32 89	3 04

Seguono i confronti coll'estero, tanto in cifre effettive, quanto in cifre proporzionali, dei morti per 100 abitanti.

(a) Non è compresa, per questo periodo, la provincia di Roma.

ANNI	ITALIA (a)		FRANCIA		INGHILTERRA E GALLES		SCOZIA		IRLANDA		IMPERO GERMANICO		PRUSSIA	
	Popolazione	Morti	Popolazione	Morti	Popolazione	Morti	Popolazione	Morti	Popolazione	Morti	Popolazione	Morti	Popolazione	Morti
	1865.	25065239	746685	37929918	921887	21145151	490909	3185487	70821	5594589	93154	19445174
1866.	25312249	739190	38067064	884573	21400684	500689	3215129	71273	5522942	93598	19501723 b)	654072
1867.	25372780 c)	866865	38204696	866887	21677525	471073	3245098	69024	5436599	93911	23971337	614211
1868.	25495972	777294	38342818	922098	21498713	480622	3275350	69386	5465914	86803	24119953	658728
1869.	26734274	713832	36855478	864320	22292399	494828	3305885	75789	5449094	89573	24336174	632042
1870.	25912600	773169	36985212 b)	1046909	22501316	515329	3336707	74067	5418512	90635	24563430 b)	639863
1871.	26801154	778798	36544067 b)	1271010	22782812	514379	3367192	74634	5395007	88720	24643623 b)	699497
1872.	26994338	827498	36102921	793064	23067835	492365	3399226	75741	5372199	97577	41416249	1194732	24811608	724855
1873.	27165553	813973	36260928	844588	23356414	492520	3430993	76857	5337261	97537	41798414	1173955	25044627	698366
1874.	27289558	827253	36433871	781709	23648609	526632	3462916	80676	5314844	91961	42267144	1122158	25376541	650578
1875.	27482174	843161	36539784	845032	23944459	546317	3495214	81785	5303494	98243	42737260	1172386	25639677	677802

ANNI	BAYERA (b)		AUSTRIA CISLEITANA		UNGHERIA		SVIZZERA		BELGIO		OLANDA		SVEZIA	
	Popolazione	Morti	Popolazione	Morti	Popolazione	Morti	Popolazione	Morti	Popolazione	Morti	Popolazione	Morti	Popolazione	Morti
	1865.	4813100	147673	19750318	598863	13193319	385610	4984351	122341	3529107	91074	4114141
1866.	4818760	145371	19692487 b)	804338	13235386 b)	504043	4827833 c)	151116	3522375	101854	4160677	82666
1867.	4824431	141969	19838970	580055	13305186	436434	2613613	4837794	105576	3592415	84767	4195681	82072
1868.	4834178	147634	20026554	571538	13419328	443799	2629886	4961644	107556	3628467	89944	4173080	87807
1869.	4843985	152327	20217331	583995	13561245	494106	2646115	5021336	109607	3583970	82553	4158757	92775
1870.	4853692	151583	20385498	598581	13685852	446085	2662344	68746	5087826	118359	3618323	93066	4168325	82449
1871.	4863450	153355	20555370	616729	13741650	585850	2678573	74002	5113680	145746	3674724	106978	4204177	82046
1872.	4903185	152693	20727164	677032	13724567	580445	2694846	59758	5175097	120129	3674660	94594	4250412	68802
1873.	4942920	155769	20974645 c)	811150	13417904 c)	874055	2711075	61076	5233821	112794	3716002	89287	4297972	73225
1874.	4982665	153956	21169341	662929	13418020	571738	2727394	60845	5336654	109595	3767263	85069	4341559	87760
1875.	5022330	157684	21366261	634088	2743532	66113	5403006	122480	3809527	90684	4383291	88439

(a) La provincia di Roma comincia a figurare in queste cifre coll'anno 1872.

(b) Vedi le note corrispondenti nella tavola che da le cifre proporzionali.

(c) Anno di coetera.

Morti. (Esclusi i nati-morti).

TAV. LXV. bis

PER 100 ABITANTI.

ANNI	Italia	Francia	Inghilterra e Galles	Scozia	Irlanda	Impero Germanico	Prussia	Baviera (a)	Austria Cisalpina	Ungheria	Swizzera	Belgio	Olanda	Svezia
1865.	2 98	2 43	2 32	2 22	1 67	2 68	3 07	3 03	2 92	2 45	2 58	1 92
1866.	a) 2 90	2 12	2 34	2 21	1 69	c) 3 35	3 02	a) 4 08	a) 3 80	c) 3 13	2 86	1 98
1867.	c) 3 42	2 27	2 17	2 12	1 71	2 66	2 92	2 93	3 28	2 15	2 36	1 96
1868.	3 05	2 36	2 19	2 11	1 59	2 73	3 05	2 85	3 30	2 16	2 48	2 70
1869.	2 77	2 34	2 23	2 29	1 64	2 59	3 14	2 89	3 12	2 18	2 31	2 23
1870.	2 98	a) 2 83	2 29	2 21	1 67	b) 2 60	3 12	2 94	3 25	2 58	2 32	2 57	1 97
1871.	3 00	a) 3 48	2 26	2 21	1 64	b) 2 83	3 40	3 00	3 89	2 76	2 85	2 94	1 71
1872.	3 05	2 20	2 13	2 22	1 82	2 88	2 92	3 11	3 27	4 22	2 22	2 32	2 57	1 62
1873.	3 00	2 33	2 11	2 24	1 83	2 81	2 79	3 15	3 87	e) 6 51	2 27	2 14	2 40	1 71
1874.	3 03	2 12	2 23	2 33	1 73	2 65	2 56	3 10	3 13	4 26	2 23	2 05	2 26	2 04
1875.	3 07	2 31	2 28	2 34	1 85	2 74	2 64	3 14	2 96	2 40	2 27	2 54	2 03
Medie annuali.	2 02	2 44	2 23	2 23	1 71	2 77	2 76	3 11	3 18	3 85	2 41	2 37	2 53	1 99

Proporzione dei sessi nelle morti.

La ragione proporzionale tra i maschi e le femmine nei morti fu di 105:100 nel 1875, identica a quella verificatasi nei due anni antecedenti.

	Morti maschi per 100 femmine
1863-71 (f)	107
1872.	107
1873.	105
1874.	105
1875.	105
1872-75	105

Osservata questa mortalità separatamente pei Comuni urbani e pei rurali, si trovano le seguenti proporzioni:

	Morti maschi per 100 femmine		
	COMUNI		
	Urbani e Rurali	Urbani	Rurali
1863-71 (f)	107	110	105
1872.	107	111	106
1873.	105	108	103
1874.	105	109	103
1875.	105	108	103
Media quadriennale . . .	105	109	104

Nelle tavole seguenti diamo il numero dei morti, distinti per maschi e femmine, con le rispettive proporzioni dei maschi per 100 femmine, in tutti gli Stati europei che abbiamo compreso nella nostra Statistica.

(a) Compresi i morti in guerra.
 (b) Non compresi i morti in guerra.
 (c) Anno di colera; quindi anche la Prussia ci presenta una cifra assai alta, benché siano esclusi i morti nella guerra coll'Austria.
 (d) Fino al 1870 inclusivamente l'anno va dal 1 ottobre dell'anno precedente a tutto il settembre dell'anno indicato nella tavola.
 (e) Anno di colera.
 (f) Esclusa la provincia di Roma.

ANNI	ITALIA (c)		FRANCIA		INGHILTERRA E GALLES		IMPERO GERMANICO		PRUSSIA		BAYIERA	
	Maschi	Femmine	Maschi	Femmine	Maschi	Femmine	Maschi	Femmine	Maschi	Femmine	Maschi	Femmine
	1865.	385004	361681	467530	454357	252218	238691	274108	256049	76953
1866.	379097	354093	449752	434821	256402	244287	335200	318872	75305	70066
1867.	443384	423481	441204	425683	242588	228487	318429	295782	73850	68619
1868.	400076	377148	471225	450813	247107	233515	341418	317310	75666	71968
1869.	368230	345602	442988	421332	254863	239965	327143	304889	78893	73434
1870.	399649	373520	530337	498872	265586	249743	332250	306713	79049	72834
1871.	404244	374554	692283	578777	265563	249316	360307	339190	85720	79635
1872.	428280	399218	409811	388253	255195	237130	580437	372941	351914	79130	73563
1873.	415996	397977	438804	410784	254985	237535	564647	363862	334504	81070	74699
1874.	423681	403572	400886	380843	272178	254454	537759	340773	309805	79563	74393
1875.	431756	411405	434292	410770	559296	356860	320942	81350	75734

ANNI	AUSTRIA CISCITANA		UNGHERIA		SVIZZERA		BELGIO		OLANDA		SVEZIA	
	Maschi	Femmine	Maschi	Femmine	Maschi	Femmine	Maschi	Femmine	Maschi	Femmine	Maschi	Femmine
	1865.	307911	290952	200275	185335	62313	60028	46231	44343	40556
1866.	413532	390806	260118	243925	77152	73964	51738	50116	42437	40229
1867.	298660	281455	224906	211538	54206	51370	43118	41649	42014	40058
1868.	295694	275864	229940	218859	55175	52381	45745	44199	45161	42631
1869.	302104	281891	222494	201612	55768	53889	41751	40802	47247	45528
1870.	311083	287498	238890	212195	35287	33459	60572	57787	47175	45891	41805	40844
1871.	322392	294337	279440	255910	39599	34403	75070	70876	54903	52875	35155	33647
1872.	352141	324881	302901	277544	31170	23588	62041	58088	48550	46044	36321	35725
1873.	419316	391834	450603	423452	31819	29857	54284	54371	45716	43371	37388	36337
1874.	344568	318371	299855	271873	31325	29520	56939	52856	43446	41623	44952	42808
1875.	330061	304037	34211	31902	63328	58652	49541	47293	45260	43179

(a) La provincia di Roma comincia a figurare in queste cifre col 1872.

(b) Compresi i morti in guerra.

(c) Non compresi i morti in guerra.

(d) Anno di colera.

(e) Si ebbero 40,400 morti di colera.

Morti per sesso.

TAV. LXVI. bis

QUANTI MASCHI PER 100 FEMMINE.

ANNI	Italia	Francia	Inghilterra e Galles	Impero Germanico	Prussia	Baviera	Austria Cisleitana	Ungheria	Svizzera	Belgio	Olanda	Svezia
1835.	106	103	103	107	106	106	108	104	103	106
1866.	107	103	105 b)	105	107	a) 106	a) 106	105	103	105
1867.	105	104	103	108	107	106	103	106	104	105
1868.	106	105	103	108	105	107	107	106	103	106
1869.	107	105	106	107	107	107	110	104	102	104
1870.	107	a) 112	106 b)	108	109	108	110	105	105	103	103
1871.	108	a) 120	106 b)	106	108	110	109	115	106	103	104
1872.	107	107	108	106	106	107	108	109	109	107	105	102
1873.	105	106	107	108	109	108	107	106	107	108	105	103
1874.	105	105	107	109	110	107	108	110	106	108	104	105
1875.	105	105	110	111	108	109	107	109	105	105
Medie annuali	106	107	106	108	108	107	107	108	106 5	106	104	104

In particolare per l'Italia, diamo anche per i morti le cifre relative a ciascuna regione.

TAV. LXVII.

ANNI	NUMERO DEI MORTI PER COMPARTIMENTI														Totale		
	Piemonte	Liguria	Lombardia (c)	Veneto (c)	Emilia	Umbria	Marche	Toscana	Roma	Abruzzi e Molise	Campania	Puglie	Basilicata	Calabria		Sicilia	Sardegna
1863 . . .	80442	20436	103045	68866	62147	15365	28187	62570	41444	80806	46128	19928	30947	69556	21297	760164
1864 . . .	79295	22840	102471	73336	57271	14687	25445	61428	38143	75718	43140	17562	35460	70436	19904	737136
1865 . . .	80330	22566	100280	73742	59729	13710	27931	61035	33887	82793	48465	15651	35177	72490	19899	746685
1866 . . .	80197	22404	101789	71409	59539	13897	24645	60941	34526	87212	39987	15963	32983	72551	15147	733190
1867 . . .	92277	21873	121079	70026	63042	14305	23706	59145	39945	89128	65466	18799	36433	133499	18142	866865
1868 . . .	79901	19983	93805	70014	63723	15317	25557	64670	36204	89758	48132	19559	43680	84550	22371	777224
1869 . . .	76096	19383	95842	66675	57794	13440	23293	60887	32723	75134	44620	18444	33607	76797	19097	713832
1870 . . .	83216	24517	104982	74320	63480	14038	24271	63752	35980	82764	50476	19897	35578	75568	20330	773169
1871 . . .	79861	21959	100887	76990	64743	13322	25149	63104	42901	92765	51951	20464	32359	69930	22413	778798
1872 . . .	78625	22269	101565	72742	65099	14110	26159	70261	29103	47968	89655	46966	19418	44221	77839	21498	827498
1873 . . .	79603	25093	100594	78334	62880	15340	27683	70205	28123	44793	89138	44356	18288	36656	73107	19777	813973
1874 . . .	76740	23994	111086	78299	61920	14937	26304	74039	28238	40596	87872	49797	19296	37410	77478	19247	827253
1875 . . .	79062	23022	112854	75398	63742	15484	25023	74106	29002	39436	89588	49312	19693	43475	83146	20818	843161

(a) Compresi i morti in guerra.
 (b) Non compresi i morti in guerra.
 (c) Vedi nota a pag. VIII relativa alla provincia di Mantova.

L'aumento di 15,908 morti nel 1875 in confronto al 1874, non fu eguale in tutti i Compartimenti. In 11 di questi aumentò la mortalità, mentre in altri 5 diminuì; la diminuzione ebbe a verificarsi soprattutto nelle Marche e nella Liguria.

TAV. LXVIII.

COMPARTIMENTI	Differenza di mortalità del 1875 sul 1874		COMPARTIMENTI	Differenza di mortalità del 1875 sul 1874	
	Effettiva	Per 100		Effettiva	Per 100
Piemonte	+ 2322	+ 3 03	Roma	+ 764	+ 2 70
Liguria	- 972	- 4 05	Abruzzi e Molise	- 1160	- 2 86
Lombardia	+ 1768	+ 1 59	Campania	+ 1716	+ 1 95
Veneto	- 2901	- 3 71	Puglie	- 485	- 0 97
Emilia	+ 1822	+ 2 94	Basilicata	+ 397	+ 2 06
Umbria	+ 547	+ 3 66	Calabrie	+ 6065	+ 16 21
Marche	- 1281	- 4 87	Sicilia	+ 5668	+ 7 32
Toscana	+ 67	+ 0 09	Sardegna	+ 1571	+ 8 16

Nei singoli compartimenti la mortalità dei due sessi fu la seguente, negli ultimi quattro anni:

TAV. LXIX.

COMPARTIMENTI	M O R T I								MORTIMASCHI per 100 FEMMINE		ABITANTI (Censim. 1871) PER 1 MORTO		MORTI per 100 ABITANTI (Cens. 1871)	
	1872		1873		1874		1875		1875	1872-74	1875	1872-74	1875	1872-74
	M.	F.	M.	F.	M.	F.	M.	F.						
Piemonte	40234	38391	40138	39465	38746	37994	40265	38797	104	103	36 67	37 02	2 73	2 70
Liguria	11579	10690	12861	12232	12191	11800	11746	11276	104	106	36 65	35 48	2 73	2 82
Lombardia	52666	48899	51457	49137	56774	54312	57809	55045	105	106	30 67	32 14	3 26	3 02
Veneto	37162	35580	39792	38542	39800	38499	38606	36792	105	104	35 05	34 57	2 85	2 89
Emilia	33591	31508	32136	30744	31641	30279	32441	31301	105	105	33 16	33 39	3 02	2 99
Umbria	7058	7052	7493	7847	7526	7411	7903	7581	104	99	35 37	37 15	2 82	2 69
Marche	13409	12750	13742	13944	13220	13084	12570	12453	101	101	36 58	34 26	2 73	2 92
Toscana	36054	34207	35651	34574	37514	36525	37801	36305	104	104	28 91	29 96	3 46	3 34
Roma	15803	13300	15800	12823	15353	12880	15989	13013	123	119	28 85	29 37	3 47	3 40
Abruzzi e Molise	24602	23366	22405	28388	20848	19748	19862	19574	101	104	32 53	28 86	3 08	3 46
Campania	46371	43284	45690	43448	44906	42966	45589	43999	104	116	30 64	30 99	3 25	3 23
Puglie	24884	22082	23135	21221	26026	23771	25475	23837	107	110	28 81	30 21	3 47	3 31
Basilicata	9984	9434	9380	8908	9896	9400	10063	9630	104	105	25 93	26 87	3 86	3 72
Calabrie	23001	21220	18872	17784	19225	18185	22322	21153	106	107	27 75	30 59	3 60	3 27
Sicilia	40694	37145	37640	35467	40058	37420	42563	40583	105	108	31 08	33 94	3 22	2 95
Sardegna	11188	10310	10324	9453	9949	9298	10752	10066	107	108	31 54	31 56	3 27	3 17

Tanto nel 1875, quanto nel triennio precedente, la differenza massima della mortalità maschile rispetto alla femminile si verificò nel compartimento di Roma, dove su 100 femmine morirono 123 maschi nel 1875 e 119 nel triennio. Lo stato eccezionale della città di Roma, in cui le vecchie e le nuove condizioni concorrono insieme ad accrescere la popolazione maschile, spiegano questo rapporto eccezionale. In un solo compartimento, cioè nell' Umbria, secondo la media del triennio, le femmine superarono i maschi (99 maschi per 100 femmine). Rispetto alla popolazione totale, i compartimenti meno colpiti dalla morte furono il Piemonte, la Liguria e le Marche nel 1875; l' Umbria e il Piemonte nel triennio: quello maggiormente colpito, la Basilicata, tanto nel 1875, quanto nel triennio.

I morti distinti per stato civile.

Gli 843,161 morti nel 1875 devono suddividersi per stato civile nel modo seguente:

	Morti nel 1875				
	Totale	Maschi	Femmine	Per 100 morti	Maschi su 100 femmine
Celibi	555731	294622	261109	65 91	113
Coniugati	174873	95011	79862	20 74	119
Vedovi	112322	41939	70383	13 32	60
Stato civile ignoto	235	184	51	0 03	361
Complesso	843161	431756	411405	100 00	105

La stessa classificazione può farsi separatamente per comuni urbani e rurali.

	Morti nel 1875					
	Totale	Maschi	Femmine	Per 100 morti	Maschi su 100 femmine	
Comuni urbani	Celibi	188203	100864	87339	66 26	115
	Coniugati	59335	33950	25385	20 89	134
	Vedovi	36300	12823	23477	12 78	54
	Stato civile ignoto	191	146	45	0 07	324
Comuni rurali	Celibi	367528	193758	173770	65 73	112
	Coniugati	115538	61061	54477	20 66	112
	Vedovi	76922	29116	46906	13 60	62
	Stato civile ignoto	44	38	6	0 01	633

I medesimi fatti pel triennio 1872-74 e pel novennio 1863-71 sono espressi dalle cifre seguenti:

	Morti nel triennio 1872-74				
	Totale	Maschi	Femmine	Per 100 morti	Maschi su 100 femmine
Celibi	1624930	859065	765865	65 82	112
Coniugati	511730	282749	228981	20 73	123
Vedovi	331719	125866	205853	13 44	61
Stato civile ignoto	345	277	68	0 01	407
Complesso	2468724	1267957	1200767	100 00	106

MORTI.

CI

Morti nel novennio 1863-71 (a)

	Totale	Maschi	Femmine	Per 100 morti	Maschi su 100 femmine
Celibi	4295419	2305453	1989966	65 24	116
Coniugati	1419930	774356	645574	21 57	120
Vedovi	868780	318659	550121	13 19	57
Complesso	6584129	3398468	3185661	100 00	107

Procediamo ad osservare in quali rapporti stessero fra loro, nei vari compartimenti, i morti divisi per stato civile nel 1875.

TAV. LXX.

COMPARTIMENTI	TOTALE	MORTI							
		CELIBI		CONIUGATI		VEDOVI		STATO CIVILE IGNOTO	
		Totale	per 100 morti	Totale	per 100 morti	Totale	per 100 morti	Totale	per 100 morti
Piemonte	79062	48671	61 56	18636	23 57	11745	14 85	10	0 02
Liguria	23022	14547	63 19	5122	22 25	3347	14 54	6	0 02
Lombardia	112854	74711	66 20	23567	20 88	14554	12 90	22	0 02
Veneto	75398	47480	62 97	16373	21 72	11536	15 30	9	0 01
Emilia	63742	40990	64 31	13641	21 40	9098	14 27	13	0 02
Umbria	15484	10410	67 23	2537	16 38	2531	16 35	6	0 04
Marche	25023	16007	63 97	5109	20 42	3906	15 61	1
Toscana	74106	51502	69 50	13909	18 77	8604	11 61	91	0 12
Roma	29002	19118	65 92	6496	22 40	3364	11 60	24	0 08
Abruzzi e Molise	39436	24917	63 18	8828	22 39	5691	14 43
Campania	89588	58165	64 92	18377	20 51	13022	14 54	24	0 03
Puglie	49312	33786	68 51	9757	19 79	5768	11 70	1
Basilicata	19693	12795	64 97	4249	21 58	2649	13 45
Calabria	43475	28939	66 56	9071	20 86	5464	12 58	1
Sicilia	83146	59913	72 06	14774	17 77	8436	10 14	23	0 03
Sardegna	20818	13780	66 19	4427	21 27	2607	12 52	4	0 02
Complesso	843161	555731	65 91	174873	20 74	112322	13 32	235	0 03

Seguono le cifre assolute e proporzionali dei morti per sesso e stato civile in Francia, Belgio, Olanda, Prussia e Svezia. Non possiamo estendere i confronti all'Austria-Ungheria, nè all'Inghilterra, perchè per questi Stati le pubblicazioni ufficiali omettono di distinguere i morti per stato civile.

(a) Esclusa la provincia di Roma.

Morti distinti per Sesso e per Stato civile. (Cifre effettive).

STATO CIVILE	ITALIA						FRANCIA						PRUSSIA								
	1875		1874		Novennio 1868-71 (a)		1873		Quinquennio 1869-73		1875		Ottennio 1868-75								
	Totale	Maschi	Femm.	Totale	Maschi	Femm.	Totale	Maschi	Femm.	Totale	Maschi	Femm.	Totale	Maschi	Femm.						
Celibi	555731	294632	261109	1624930	859065	765865	4295419	2305453	1989966	412267	218161	194106	2371968	1297639	1074259	430108	2338325	196233	3632970	1952383	1680287
Coniugati	174873	95011	79862	511730	282749	228981	1410930	774356	643574	255510	142296	113214	1450831	808975	641856	155924	88153	67771	1301368	723203	578165
Vedovi	112322	41939	70983	331719	125866	205853	863730	318639	550121	176811	73947	103464	913389	379372	594017	90645	34332	56313	721116	271520	449596
Divorziati	1125	500	575	7878	3202	4676
Stato civ. ignoto	235	184	51	345	277	68
Totale	843161	431756	411405	2468724	1267957	1200767	6584129	3398468	3185661	844588	433804	410784	4736178	2486946	2250132	677802	356869	320942	5663332	2950608	2712724
STATO CIVILE	BELGIO						OLANDA						SVEZIA								
	1875		Decennio 1866-75		1875		Decennio 1866-75		1875		Decennio 1866-75		1875		Decennio 1865-74						
	Totale	Maschi	Femm.	Totale	Maschi	Femm.	Totale	Maschi	Femm.	Totale	Maschi	Femm.	Totale	Maschi	Femm.						
Celibi	72115	38577	33538	713503	377473	336030	59580	31825	27755	574233	305033	269200	49529	26587	22942	446506	239227	207579			
Coniugati	30163	16606	13557	300064	162648	137416	22984	12139	10845	219297	115643	103654	23375	13130	10245	216143	122207	33936			
Vedovi	20202	8645	11557	189470	79219	110251	14209	5532	8677	130875	50153	80722 (b)	15535	5543	9992 (b)	145382	51502	94380			
Divorziati	31	16	15	307	131	176			
Stato civ. ignoto	30	29	1	134	123	11			
Totale	122480	63258	58632	1205037	619340	583697	96834	49541	47293	924846	471083	453765	88439	43260	43179	868331	412936	395895			

(a) Per il novennio 1868-71 inclusivamente è compreso il Veneto sempre, ma non la provincia di Roma, la quale invece concorre a formare le cifre del triennio 1872-74 e dell'anno 1875.
 (b) Sono compresi anche i divorziati.

Morti per sesso e stato civile.

(Cifre proporzionali).

TAV. LXXI. bis

STATO CIVILE	ITALIA						FRANCIA				PRUSSIA			
	1875		1872-74		Novennio 1863-71 (a)		1873		Quinquennio 1869-73		1875		Ottennio 1868-75	
	Proporzioni a 100 morti	Quantit. maschi su 100 femmine	Proporzioni a 100 morti	Quantit. maschi su 100 femmine	Proporzioni a 100 morti	Quantit. maschi su 100 femmine	Proporzioni a 100 morti	Quantit. maschi su 100 femmine	Proporzioni a 100 morti	Quantit. maschi su 100 femmine	Proporzioni a 100 morti	Quantit. maschi su 100 femmine	Proporzioni a 100 morti	Quantit. maschi su 100 femmine
Celibi	65 91	113	65 82	112	65 24	116	48 81	114	50 08	121	63 46	119	64 15	116
Coniugati	20 74	119	20 73	123	21 57	120	30 25	126	30 63	126	23 00	130	22 98	125
Vedovi	13 32	60	13 44	61	13 19	57	20 94	71	19 29	71	13 37	61	12 73	60
Divorziati	0 17	96	0 14	68
Stato civile ignoto	0 03	361	0 01	4 07

STATO CIVILE	BELGIO				OLANDA				SVEZIA			
	1875		Decennio 1866-75		1875		Decennio 1866-75		1875		Decennio 1865-74	
	Proporzioni a 100 morti	Quantit. maschi su 100 femmine	Proporzioni a 100 morti	Quantit. maschi su 100 femmine	Proporzioni a 100 morti	Quantit. maschi su 100 femmine	Proporzioni a 100 morti	Quantit. maschi su 100 femmine	Proporzioni a 100 morti	Quantit. maschi su 100 femmine	Proporzioni a 100 morti	Quantit. maschi su 100 femmine
Celibi	58 88	115	59 31	112	61 53	115	62 09	113	56 00	116	55 24	115
Coniugati	24 63	122	24 94	118	23 74	112	23 71	112	26 43	128	26 72	130
Vedovi	16 49	74	15 75	72	14 67	64	14 15	62	b) 17 57	55	b) 18 04	54
Divorziati	0 03	109	0 02	74
Stato civile ignoto	0 03	2900	0 02	1118

Il numero delle morti paragonato a quello delle nascite.

Nel 1875 sono cresciute di numero le morti, in confronto all'anno precedente, ma in proporzione minore di quanto siano cresciute le nascite. Mentre nella statistica del 1874 le morti si raggiugliavano a 87, in confronto a 100 nascite; nel 1875 questo rapporto scese a 81. E la mortalità specifica si ridusse per le femmine più ancora che per i maschi, essendo discesa per le prime da 88 a 82 morti per 100 nascite, e per i secondi da 86 a 81 per 100.

(a) Per il novennio dal 1868 al 1871 inclusivamente è compreso il Veneto sempre, ma non la provincia di Roma; la quale invece concorre a formare le medie del triennio 1872-74 e dell'anno 1875.

(b) Compresi i divorziati.

TAV. LXXII.

ANNI	MORTI		
	per 100 nascite	maschili per 100 nascite maschili	femminili per 100 nascite femminili
Media del novennio 1863-71 (a) . .	81	81	81
1872	81	81	81
1873	83	82	83
1874	87	86	88
1875	81	81	82

Vediamo queste medesime proporzioni pei singoli compartimenti.

TAV. LXXIII.

COMPARTIMENTI	MORTI PER 100 NASCITE			MORTI MASCHILI PER 100 NASCITE MASCHILI			MORTI FEMMINILI PER 100 NASCITE FEMMINILI		
	1875	Triennio 1872-74	Novennio 1863-71	1875	Triennio 1872-74	Novennio 1863-71	1875	Triennio 1872-74	Novennio 1863-71
	Piemonte	73	78	79	72	77	78	74	79
Liguria	76	83	74	75	83	74	77	84	73
Lombardia	83	82	81	82	81	80	84	82	81
Veneto	72	79	75	71	78	75	72	80	76
Emilia	83	88	81	81	87	81	84	89	81
Umbria	82	81	77	80	79	76	85	83	78
Marche	83	89	79	80	87	78	85	91	82
Toscana	90	91	76	89	90	75	91	92	77
Roma	97	98	105	103	89	93
Abruzzi e Molise	81	93	80	79	92	80	82	94	80
Campania	85	88	84	83	88	85	86	88	83
Puglie	81	81	87	82	83	88	80	80	86
Basilicata	94	92	89	93	91	89	95	92	80
Calabria	96	85	81	96	85	82	96	84	80
Sicilia	76	72	84	75	73	86	76	72	82
Sardegna	84	82	86	84	82	87	83	81	85

Nella provincia di Roma, i morti maschi sono in numero maggiore dei nati maschi. Analoga eccedenza dei morti sui nati, nel sesso maschile, si era osservata nel triennio precedente. Infatti in questa provincia si trovano segnati 105 morti maschi per l'anno 1875, e 103 nella media del triennio per 100 nascite maschili.

(a) Esclusa la provincia di Roma.

Del resto, nel rapporto generale dei morti ai nati, senza distinzione di sesso, il compartimento che diede la proporzione più elevata, oltre Roma, fu la Calabria, in cui ebbero a verificarsi 96 morti per 100 nati.

La proporzione minima si riscontra nel Veneto: 72 morti per 100 nati.

I morti per età, sesso e stato civile.

Nella tavola seguente (N. LXXIV) sono classificati i morti per età, sesso e stato civile, colle proporzioni a cento morti e coi rapporti dei morti maschi a 100 femmine, a ciascun grado di età, prima sulle cifre del 1875, poi su quelle del triennio precedente e del periodo novennale 1863-71.

Non è permesso dedurre una legge di mortalità dall'osservazione delle sole proporzioni dei morti per età; cionondimeno, dall'ispezione di questa tavola mortuaria, possiamo argomentare:

che più di una *decima parte* dei defunti (12,04) non avevano oltrepassato il primo mese di vita;

che *un quarto* circa (26,45 per 100) dei morti non avevano superato un anno di età;

che i morti dalla nascita a 15 anni formano il 54,51 per 100 di tutti i morti;

che la mortalità dà pure un grave contingente nel secondo anno di età (10,23 per 100 del totale dei defunti);

che da questo secondo anno in poi la mortalità declina subito a proporzioni molto più leggere.

Si potrebbe altresì rilevare, rispetto alla mortalità reciproca dei due sessi nei vari gruppi di età:

che la preponderanza dei maschi è più specialmente notevole nei morti *dalla nascita a un mese* (122 : 100), e che un rapporto simile s'incontra di nuovo pel gruppo di età da 45 a 50 anni;

che all'opposto da 10 a 20 anni, da 25 a 40 e da 90 a 100 prevale in grado notevole la mortalità delle femmine.

ETÀ DEI MORTI	MORTI N EL 1875												TRIENNIO 1863-74		NOVENNIO 1863-71 (c)			
	COMPLESSO			CELIBI			CONIUGATI			VEDOVI			STATO CIVILE IGNOTO		Per 100 Morti	su 100 Femmine	Per 100 Morti	su 100 Femmine
	Totale	Maschi	Femmine	Totale	Maschi	Femmine	Totale	Maschi	Femmine	Totale	Maschi	Femmine	Totale	Maschi				
Dalla nascita a un mese	101358	55897	45661	101558	56897	45661	101558	56897	45661	101558	56897	45661	101558	56897	45661	101558	56897	45661
Da 1 mese a 3 mesi	33200	17605	15595	33200	17605	15595	33200	17605	15595	33200	17605	15595	33200	17605	15595	33200	17605	15595
Da 3 mesi a 6 »	28088	15175	12913	28088	15175	12913	28088	15175	12913	28088	15175	12913	28088	15175	12913	28088	15175	12913
Da 6 » a 9 »	29875	15891	13984	29875	15891	13984	29875	15891	13984	29875	15891	13984	29875	15891	13984	29875	15891	13984
Da 9 » a 12 »	30979	15726	14653	30979	15726	14653	30979	15726	14653	30979	15726	14653	30979	15726	14653	30979	15726	14653
Dalla nascita a 1 anno	223100	120294	102806	223100	120294	102806	223100	120294	102806	223100	120294	102806	223100	120294	102806	223100	120294	102806
Da 1 anno a 2 anni	86282	44384	41898	86282	44384	41898	86282	44384	41898	86282	44384	41898	86282	44384	41898	86282	44384	41898
Da 2 anni a 3 »	40807	20834	19973	40807	20834	19973	40807	20834	19973	40807	20834	19973	40807	20834	19973	40807	20834	19973
Da 3 » a 4 »	26299	13448	12851	26299	13448	12851	26299	13448	12851	26299	13448	12851	26299	13448	12851	26299	13448	12851
Da 4 » a 5 »	20304	10596	10308	20304	10596	10308	20304	10596	10308	20304	10596	10308	20304	10596	10308	20304	10596	10308
Da 5 » a 10 »	43632	21766	21866	43632	21766	21866	43632	21766	21866	43632	21766	21866	43632	21766	21866	43632	21766	21866
Da 10 » a 15 »	18687	8857	9830	18687	8857	9830	18687	8857	9830	18687	8857	9830	18687	8857	9830	18687	8857	9830
Da 15 » a 20 »	18464	8860	9604	18464	8860	9604	18464	8860	9604	18464	8860	9604	18464	8860	9604	18464	8860	9604
Da 20 » a 25 »	23927	12661	13336	23927	12661	13336	23927	12661	13336	23927	12661	13336	23927	12661	13336	23927	12661	13336
Da 25 » a 30 »	21238	9644	11594	21238	9644	11594	21238	9644	11594	21238	9644	11594	21238	9644	11594	21238	9644	11594
Da 30 » a 35 »	22319	11523	10696	22319	11523	10696	22319	11523	10696	22319	11523	10696	22319	11523	10696	22319	11523	10696
Da 35 » a 40 »	22219	11523	10696	22219	11523	10696	22219	11523	10696	22219	11523	10696	22219	11523	10696	22219	11523	10696
Da 40 » a 45 »	28321	13107	14442	28321	13107	14442	28321	13107	14442	28321	13107	14442	28321	13107	14442	28321	13107	14442
Da 45 » a 50 »	27814	15025	14789	27814	15025	14789	27814	15025	14789	27814	15025	14789	27814	15025	14789	27814	15025	14789
Da 50 » a 55 »	28762	14946	13816	28762	14946	13816	28762	14946	13816	28762	14946	13816	28762	14946	13816	28762	14946	13816
Da 55 » a 60 »	36441	18157	18284	36441	18157	18284	36441	18157	18284	36441	18157	18284	36441	18157	18284	36441	18157	18284
Da 60 » a 65 »	38390	18906	19484	38390	18906	19484	38390	18906	19484	38390	18906	19484	38390	18906	19484	38390	18906	19484
Da 65 » a 70 »	39784	19558	20326	39784	19558	20326	39784	19558	20326	39784	19558	20326	39784	19558	20326	39784	19558	20326
Da 70 » a 75 »	28229	13904	14825	28229	13904	14825	28229	13904	14825	28229	13904	14825	28229	13904	14825	28229	13904	14825
Da 75 » a 80 »	19282	9481	9801	19282	9481	9801	19282	9481	9801	19282	9481	9801	19282	9481	9801	19282	9481	9801
Da 80 » a 85 »	7017	3683	3984	7017	3683	3984	7017	3683	3984	7017	3683	3984	7017	3683	3984	7017	3683	3984
Da 85 » a 90 »	2281	989	1282	2281	989	1282	2281	989	1282	2281	989	1282	2281	989	1282	2281	989	1282
Da 90 » a 95 »	82	36	46	82	36	46	82	36	46	82	36	46	82	36	46	82	36	46
Centenari	226	147	79	226	147	79	226	147	79	226	147	79	226	147	79	226	147	79
Età ignota	843161	431756	411405	843161	431756	411405	843161	431756	411405	843161	431756	411405	843161	431756	411405	843161	431756	411405
Totale	843161	431756	411405	843161	431756	411405	843161	431756	411405	843161	431756	411405	843161	431756	411405	843161	431756	411405

(c) Esclusa la provincia di Roma.

E per quanto poco possano insegnarci i rapporti proporzionali della semplice tavola mortuaria, vediamo con quale ordine si dispongano tra loro le cifre dei morti per età anche negli Stati esteri.

Morti per età. (Cifre effettive).

Tav. LXXV.

E T À	Italia	Francia	Prussia	Baviera	Austria Cisleit.	Svizzera	Belgio	Olanda	Svezia	Inghilt. e Galles	E T À (c)
	Quadrennio 1872-75	Ottennio 1866-73 (a)	Anno 1875 (b)	Quinquennio 1871-75	Undicennio 1865-75	Triennio 1873-75	Undicennio 1865-75	Quinquennio 1871-75	Undicennio 1865-75	Decennio 1865-74	
Da 0 a 1 anno . .	874687	1382780	221012	316468	2262638	49114	266253	140443	193179	1228447	Da 0 a 1 anno
1 a 5 anni . .	700506	804249	104572	75628	1142626	14292	223198	67933	119500	793628	1 a 5 anni
5 10 » . .	153040	231645	27354	19279	304700	4676	60336	19395	41750	195857	5 10 »
10 15 » . .	69306	133838	11275	8177	137784	2919	26593	6124	19345	100310	10 15 »
15 20 » . .	72387	190277	12714	9795	153734	3871	31277	10720	19746	131584	15 20 »
20 30 » . .	184595	563137	33642	33163	391900	10924	82364	26509	48279	159804	20 25 »
30 40 » . .	172300	478812	36378	37065	412285	12490	79978	28006	52938	323420	25 35 »
40 50 » . .	182536	514688	37730	41213	468579	13722	82857	27725	64091	330989	35 45 »
50 60 » . .	217712	647980	50530	58448	563757	17812	97791	32964	75635	347240	45 55 »
60 70 » . .	292496	931933	59739	84899	630870	25509	142022	41934	95735	406870	55 65 »
70 80 » . .	266779	1012894	55605	74421	480174	23735	153091	46744	110895	477078	65 75 »
80 90 » . .	111735	446246		25200	167955	8136	71389	19515	49403	375226	75 85 »
90 100 » . .	12425	40568	20778	1664	18110	522	8073	1599	4347	103044	85 95 »
100 in su	385	729		37	809	5	156	21	36	6251	95 in su
Età ignote.	936	6473	3387	907	130	1390	Età ignote
Totale	3311885	7409776	677802	785457	7139308	188634	1325378	472762	896269	4979748	Totale

(a) Le cifre dei morti per età nel 1870 non si conoscono per il dipartimento della Senna. Tutti gli altri dipartimenti però concorrono a formare gli elementi per questo calcolo, anche per il 1870. Sono escluse l'Alsazia e la Lorena, per tutti gli anni del periodo.

(b) Facciamo entrare la Prussia in questo confronto solamente per l'anno 1875, poichè anteriormente si classificavano i morti solamente per anno di nascita, e non per età.

(c) La scala delle età segnata nell'ultima colonna a destra della tavola si riferisce alla sola Inghilterra e Galles, per gli altri Stati vale la scala indicata a sinistra.

Morti per età.

PROPORZIONI A 100 MORTI.

TAV. LXXV. bis

E T À	Italia	Francia	Prussia	Baviera	Austria Cisleit.	Svizzera	Belgio	Olanda	Svezia	Inghilt. e Galles	E T À (b)
	Quadrennio 1872-75	Ottennio 1866-73 (a)	Anno 1875	Quinquennio 1871-75	Undicennio 1866-75	Triennio 1873-75	Undicennio 1863-75	Quinquennio 1871-75	Undicennio 1865-75	Decennio 1865-74	
Da 0 a 1 anno. .	26 41	18 66	32 61	40 29	31 69	26 04	20 09	29 71	21 54	24 47	Da 0 a 1 anno
1 a 5 anni. .	21 15	10 85	15 43	9 63	16 00	7 58	16 84	14 37	13 33	15 94	1 a 5 anni
5 10 » . .	4 62	3 13	4 04	2 45	4 27	2 48	4 55	4 10	4 66	3 93	5 10 »
10 15 » . .	2 09	1 81	1 66	1 04	1 93	1 55	2 01	1 93	2 16	2 02	10 15 »
15 20 » . .	2 19	2 57	1 88	1 25	2 15	2 05	2 36	2 27	2 20	2 64	15 20 »
20 30 » . .	5 57	7 60	4 96	4 22	5 49	5 79	6 21	5 61	5 39	3 21	20 25 »
30 40 » . .	5 20	6 46	5 37	4 72	5 78	6 62	6 03	5 92	5 91	6 49	25 35 »
40 50 » . .	5 51	6 95	5 57	5 25	6 56	7 28	6 25	5 86	7 15	6 65	35 45 »
50 60 » . .	6 57	8 74	7 45	7 44	7 90	9 44	7 38	6 97	8 44	6 97	45 55 »
60 70 » . .	8 83	12 58	8 81	10 81	8 84	13 52	10 72	8 87	10 68	8 17	55 65 »
70 80 » . .	8 06	14 07	8 20	9 47	6 73	12 58	11 55	9 89	12 38	9 58	65 75 »
80 90 » . .	3 38	6 02	3 67	3 21	2 35	4 31	5 39	4 13	5 51	7 54	75 85 »
90 100 » . .	0 38	0 55		0 21	0 25	0 28	0 61	0 34	0 49	2 07	85 95 »
100 in su	0 01	0 01		0 05	0 01	0 01	0 12	95 in su
Età ignote.	0 03	0 95	0 05	0 48	0 03	0 16	Età ignote

Ma, ripetiamo, un calcolo di mortalità non si può fondare sui dati soli della tavola mortuaria.

Fino al 1872, in questa pubblicazione annuale del *Movimento della Popolazione*, si diede il calcolo della mortalità secondo il metodo di Halley; metodo notoriamente insufficiente, e che, dove la popolazione si accresca per eccesso delle nascite sulle morti, riesce difettoso soprattutto rispetto all'infanzia ed alla fanciullezza. Nè la Direzione di Statistica lo ignorava; chè anzi non mancava di ripeterlo ogni anno e di fare le sue riserve pei risultati che si ottenevano da quella maniera di calcolo, osservando che una buona tavola di mortalità non può ottenersi che dallo studio combinato dei morti classificati per età, col censimento dei viventi pure per età, tenendo conto, pei primi gradi della scala, anche del numero de'nati. Ma una classificazione de' viventi per età non si aveva che imperfetta dal censimento del 1861, in cui non s'erano potute comprendere le provincie venete, nè quella di Roma; e d'altra parte la statistica dei morti per età non era fornita dagli uffici comunali di stato civile al Ministero nelle sue divisioni d'anno in anno, e di mese in mese pel primo anno, ma bensì per periodi di cinque anni, con maggiori suddivisioni solamente pel primo quinquennio.

(a) Escluso pel 1870 il dipartimento della Senna.

(b) La scala delle età segnata nell'ultima colonna a destra della tavola si riferisce alla sola Inghilterra e Galles; per gli altri Stati vale la scala indicata a sinistra.

La grande inchiesta demografica del 31 dicembre 1871 doveva procurarci una tavola dell'intera popolazione del regno per età; e questo scopo fu raggiunto, se non perfettamente, con sufficiente approssimazione, da che i dati greggi usciti dallo spoglio delle schede del censimento furono sottoposti ad una speciale revisione ed elaborazione.

Convieni perciò ricordare come, oltre alle circostanze che viziano le tavole di popolazione per età, più o meno in tutti i censimenti del mondo, quali sono l'ignoranza in cui trovansi molti individui circa la propria età, per cui sogliono dire di avere 30 anni, o 40, o 50, anche quando ne abbiano qualcuno di più o di meno della cifra tonda; la ripugnanza che hanno massimamente le donne a rivelare la propria età, e l'abitudine loro di scemarne qualcuno dal vero numero allorchè ne sono interrogate; l'ambizione all'opposto, che è frequente nei vecchi, di volersi dare a credere anche più anziani che non siano; oltre, diciamo, a queste cagioni d'imperfezione, comuni in maggiore o minor grado al censimento italiano ed a quelli degli altri Stati, s'era insinuato nel nostro un difetto particolare, dipendente dalla forma poco chiara ch'era stata data ai modelli diramati agli uffici temporanei di censimento per lo spoglio dei dati originali; il quale difetto rendeva incerta la cifra del primo anno, e con essa le cifre susseguenti per tutta la serie delle età. (a)

Quanto alla classificazione dei morti per età, sarà necessario modificare i modelli di spoglio dei dati comunali per suddividerne le cifre d'anno in anno, e mese per mese durante il primo anno, per quanto ciò importi un aumento grandissimo di lavoro, tanto nelle prefetture che raccolgono le notizie dei singoli comuni, quanto presso l'ufficio centrale incaricato di riassumerle per tutto il regno.

Qui frattanto vogliamo determinare, almeno per calcoli approssimativi, quale sia la mortalità nei primi anni di vita; indi per gruppi di età, di cinque in cinque anni, in Italia e in alcuni altri Stati, e dimostrare quanto andrebbe lontano dal vero, rispetto alle più tenere età, il procedimento che s'intitola dal nome del celebre astronomo che calcolò nel 1693 la tavola di Breslavia.

È noto come il metodo di Halley consista nell'operare esclusivamente sui morti classificati per età. Si prende il numero complessivo dei morti in un anno e lo si considera come una generazione di individui nati contemporaneamente e spenti tutti durante lo spazio di un secolo, o poco più, quanta può essere la massima longevità umana. Per tal modo le cifre dei morti alle singole età si suppongono legate fra loro da relazioni tali, da rappresentare i residui di un'unica schiera di nati, partiti di conserva pel cammino della vita e decimati con varia celerità fino a totale estinzione.

(a) Di questa peculiare difficoltà fu ragionato nella prefazione al volume II del censimento del 1871 e nei volumi N. 79 e 85 degli *Annali del Ministero di Agricoltura e Commercio*, nè qui è il caso di insistervi più lungamente. Solo avvertiamo che nell'ultimo dei due volumi citati degli *Annali* i risultati del censimento furono assoggettati a nuova critica, e coll'aiuto della statistica dei nati e dei morti, e col calcolo d'interpolazione, fu costruita una tavola di popolazione che riteniamo assai prossima al vero.

E per essere più chiari, facciamo il calcolo sulle cifre del 1875. Il totale dei morti in quest'anno nel Regno fu di 842,935 (esclusi i morti di età ignota). Da questo numero, supposto eguale, giusta l'ipotesi di Halley, a quello delle nascite, sottraggiamo i 223,100 bambini morti fra la nascita e un anno; la differenza, 619,835 individui, ci rappresenta il numero dei superstiti all'età di un anno. Da questo primo residuo sottraendo 86,282 bambini morti fra un anno e due di età, restano 533,553 come superstiti a due anni, sulla cifra originaria dei nati. Dal secondo residuo levando 40,807 bambini morti fra due e tre anni, si ha il numero di 492,746 superstiti a tre anni, e così di seguito, conformemente alle cifre delle colonne 1^a e 2^a della tavola seguente (n. LXXVI). Nelle colonne 3^a e 4^a della stessa tavola sono calcolati i morti e i superstiti d'anno in anno, pei primi cinque, ed a periodi quinquennali pel rimanente della scala, partendo dall'ipotesi di un milione di nati, o, più precisamente, ragguagliando la cifra di 842,935 ad un milione e riducendo i termini seguenti delle serie in proporzione.

Nel fatto però questi rapporti quantitativi, che collegano tra loro le varie classi di morti per età, non coincidono, nè potrebbero mai coincidere, in una popolazione che cresca per eccedenza dei nati sui morti, con le cifre vere dei superstiti di un'unica generazione, quand'anche i coefficienti di mortalità si mantenessero costanti per la durata di un secolo. Infatti i bambini morti nel 1875 fra la nascita ed un anno non provenivano già da 842,935 nati, pari al numero complessivo dei morti in quell'anno, ma da oltre un milione di nati, o a un dipresso dalla semisomma dei nati nel biennio 1874-75 $\left(\frac{1,035,377 + 951,658}{2} = 993,517 \right)$. E similmente gli 86,282 morti fra un anno e due nel 1875 non provenivano già da una cifra originaria di 842,935 nascite ridotta a 619,835 dopo un anno, ma dalla metà dei nati nel biennio 1873-74, diminuita dei morti fra la nascita e un anno nel 1874; cioè da un residuo di 755,557 bambini che avevano superato l'anno, e così via discorrendo; sicchè i quozienti di mortalità, secondo il metodo di Halley, sarebbero stati 26.47 per cento nati, nel primo anno dalla nascita, e 10.24 nel secondo; mentre invece, calcolati per differenza fra i nati e i morti, sui dati del 1874, diventano, per cento nati, 22.37 pel primo anno, e 9.03 pel secondo (o press'a poco, giacchè, come vedremo in appresso, farebbe mestieri conoscere il numero dei morti, non solo per età, ma anche per anno e mese di nascita, a fine di ottenere un maggior grado di esattezza).

Oltre a ciò, ogni generazione ha, per così dire, una storia sua particolare; e le schiere dei giovani che furono decimate nelle guerre, nelle rivoluzioni, nelle cruento repressioni, si presentano assottigliate nei successivi periodi di età, innanzi alle cause ordinarie e straordinarie di morte, più di quanto non siano le generazioni che non ebbero a traversare vicende egualmente funeste. E i bambini di tre, di quattro anni, per esempio, tra i quali fecero strage la difterite o il morbillo, lasceranno riconoscere la traccia di queste cause micidiali fra sedici anni o diciassette, quando si farà l'appello della loro classe innanzi ai consigli di leva.

L'erroneità delle conseguenze alle quali conduce il metodo di Halley si rende manifesta anche dal confronto della tavola di popolazione calcolata, che si può formare sulle cifre dei superstiti ogni centomila nati, a ciascuna età, con la tavola per età fornita direttamente dal censimento. Secondo la tavola ipotetica, all'età di 50 anni non dovrebbero essere superstiti che 12,616 individui ogni centomila. Secondo il censimento invece, il numero dei presenti con età di 50 anni era di 14,852 per centomila abitanti. Se all'incontro si togliessero le cifre dei morti nel 1875 fra 0-1 anno, fra 1-2 anni, fra 2-3 anni....., fra 49-50 anni da una cifra originaria eguale al numero effettivo dei nati nel 1875, e non da una cifra eguale al totale dei morti, si otterrebbe un residuo di 422,023 in età superiore a 50 anni, mentre all'età fra 50-51 anni ne troviamo vivi dal censimento 286,374 per centomila abitanti, cifra grandemente superiore alla realtà. E spingendo il calcolo fino alle estreme sue conseguenze, si giungerebbe a questo risultato assurdo, che, dedotte tutte quante le schiere dei superstiti dal totale supposto dei nati, cioè dedotti anche i morti oltre l'età di cento anni, si avrebbe un residuo di 192,442 immortali.

Segue la tavola di mortalità e sopravvivenza compilata secondo il metodo di Halley, sulle cifre dei morti nel 1875. Nell'ultima colonna la popolazione è calcolata aggiungendo al numero ipotetico dei superstiti la metà dei morti al grado rispettivo di età, e ragguagliando poi ad un milione il totale dei superstiti.

TAV. LXXVI.

CATEGORIE DI ETÀ	Sul totale numero di 842,985 morti		Partendo dall'ipotesi di 1,000,000 di morti ed altrettanti nati		Numero dei viventi per età calcolati in base alle cifre delle col. 3 e 4 e ragguagliati a un totale di un 1,000,000
	Cifre effettive dei morti per età 1	Supposti superstiti a ciascuna età 2	Morti per età 3	Superstiti a ciascuna età 4	
Dalla nascita a 1 anno.	223100	842935	264760	1000000	111514
Da 1 anno a 2 anni.	86282	619835	102359	735390	87929
2 anni a 3 »	40807	533553	48411	632971	78240
3 » 4 »	26299	492746	31199	584560	78124
4 » 5 »	20904	466447	24799	553361	69526
5 » 10 »	43632	445543	51761	528562	64606
10 » 15 »	18687	401911	22169	476801	59855
15 » 20 »	18464	383224	21905	454632	57023
20 » 25 »	23997	364760	28469	432727	53787
25 » 30 »	21574	340763	25594	404258	50311
30 » 35 »	21238	319189	25195	378664	47048
35 » 40 »	22330	297951	23491	353469	43726
40 » 45 »	22219	275621	26359	326978	40330
45 » 50 »	23821	253402	28260	300619	36820
50 » 55 »	27814	229581	32997	272359	32884
55 » 60 »	28762	201767	34121	239362	28571
60 » 65 »	36441	173005	43231	205241	23600
65 » 70 »	38390	136564	45543	162010	17895
70 » 75 »	39784	98174	47197	116467	11934
75 » 80 »	28229	58390	33489	69270	6751
80 » 85 »	19282	30161	22875	35781	3129
85 » 90 »	7917	10879	9392	12906	1055
90 » 95 »	2281	2962	2706	3514	278
95 » 100 »	599	681	711	808	58
Oltre 100 anni	82	82	97	97	6

Un metodo più sicuro per determinare la mortalità consiste nel paragonare tra loro le cifre dei morti per età con quelle dei viventi, pure per età. Si stabilisce per questa guisa ciò che dicesi la *decima mortuaria*, ossia quanti muoiono ogni anno per cento individui a ciascuna età. Tuttavia anche questo metodo è passibile di alcune obiezioni. Anzi tutto il censimento della popolazione, per quanta diligenza vi ponga l'amministrazione nell'eseguirlo, e vi cooperi sinceramente l'intera cittadinanza, riesce sempre difettoso nei primi gradi della scala delle età, più assai che per gli altri. Se può ritenersi che sfugga alla numerazione l'un per cento delle persone adulte, probabilmente le omissioni sono cinque volte più numerose per le creature comprese fra la nascita ed un anno. Ciò fu riconosciuto, ed entro certi

limiti perfino calcolato, nei censimenti di alcuni Stati di Europa e nell'ultimo censimento degli Stati Uniti d'America. Laonde il confronto fra i morti e i viventi per le prime età potrebb'essere utilmente surrogato dall'altro, che consiste nel sottrarre i morti dai nati; tanto più che i movimenti d'immigrazione ed emigrazione sono minimi sul limitare della vita. Ciò per quanto concerne il materiale statistico, sul quale avrebbesi ad operare: un'altra eccezione riguarda il metodo di calcolo.

Il quoziente della mortalità, si disse con ragione, non devesi dedurre dal confronto del numero dei morti a quelli dei viventi mediamente nell'anno. Neppure se la popolazione fosse stazionaria, e non solamente stazionaria nel suo complesso, ma in ogni suo elemento di composizione, cioè nelle singole classi di età, sesso, stato civile ecc.; neppure in questa ipotesi sarebbe giusto di paragonare il numero dei morti al numero dei viventi in qualunque momento dell'anno, per ottenere il quoziente della mortalità. Convieni paragonare la cifra dei morti in un anno a quella degli individui *esposti a morire* durante l'anno stesso. Ora il numero degli esposti a morire durante l'anno è maggiore del numero dei viventi, quand'anche la popolazione si conservi nell'identica cifra per tutto quel tempo. La popolazione, anche supponendo che non cresca, ma si mantenga costante, si rinnova di continuo; per dieci individui che muoiono in un giorno, dieci (secondo l'ipotesi) sopraggiungono a sostituirli. La popolazione si può assomigliare ad un battaglione di soldati in guerra, che viene tenuto sempre al completo, mediante le riserve. Le nuove reclute si inviano ai corpi combattenti per surrogare i caduti. Gli *esposti a morire* adunque sono gli individui presenti il primo giorno dell'anno in cui si osserva il movimento, più tutti coloro, che nello stesso anno furono chiamati alla vita o fatti avanzare nel corso dell'età a riempire le schiere diradate dalla morte; vale a dire sono esposti a morire *durante l'anno* tutti i viventi al principio dell'anno, più un numero eguale al totale dei morti. Siccome però questi surroganti non furono esposti a morire per l'intera durata dell'anno, ma solo per il tempo decorso dopo la morte di coloro di cui presero il posto, così, supponendo che la morte menasse la sua strage con passo eguale in tutti i dodici mesi, la metà delle morti sarebbesi verificata nel primo semestre, l'altra metà nel secondo; e gli individui che presero il posto degli estinti a ciascun grado di età, si può dire che in media vivessero in quel dato ambiente sei mesi dell'anno; ovvero, ciò che torna lo stesso, può dirsi che furono esposti a morire per tutti i dodici mesi tanti individui, quanti furono quelli trovati dal censimento, più un numero eguale alla metà dei morti, per ciascuna classe di età. Tale è il coefficiente di correzione suggerito da statistici valenti, quali il signor De Baumhauer (Olanda) e il signor Lund (Danimarca).

Si potrebbe notare che i due metodi di calcolo, consistenti l'uno nel paragonare il numero dei morti al totale dei viventi mediamente nell'anno (sia dell'intera popolazione, sia delle singole classi di età); l'altro nel paragonare i morti al totale dei viventi accresciuto dalla metà del numero dei morti (o di quell'altra frazione di questi che può equivalere al numero dei surrogati, tenuto conto del tempo per

cui ciascuno di essi rimase nel campo di osservazione) rispondono a due concetti diversi. Il primo significa quanti individui devono entrare ogni anno nelle schiere dei viventi (ragguagliati questi a cento o a mille), per mantenerli in numero costante ossia riparare alle perdite che vi cagiona la morte. Il secondo invece è in armonia coll'altra definizione della mortalità, per cui si cerca di conoscere di cento individui, supposti nati nell'istesso giorno, quanti ne restano dopo un anno, quanti dopo due anni ecc.

E in quest'ordine di idee precisamente, il Dott. Becker, direttore della statistica dell'Impero Germanico e relatore della questione che ci occupa, al Congresso internazionale statistico di Buda-Pest (1876), suggerì un metodo teoricamente perfetto e che, dove la statistica si trovi in grado di fornire i necessari elementi di fatto, rende superfluo qualunque coefficiente empirico di correzione.

Il nuovo procedimento richiede per ogni deceduto la doppia notizia, dell'età che esso aveva il giorno della morte (almeno il numero degli anni compiuti) e dell'anno di nascita. Inoltre, per il calcolo della mortalità nei primi cinque anni di età, è necessario conoscere il numero dei nati vivi, e per la mortalità al disopra di cinque anni, il numero de' viventi classificati per età alla fine dell'anno (ovvero i viventi al termine dell'anno, classificati per anno di nascita).

I morti fra 0-1 anno nel corso del 1875 (per concretare le idee con un esempio) derivano in parte dai nati nel 1875 e in parte dai nati nel 1874; come poi dei nati nel 1875, i morti fra 0-1 anno cadranno in parte nello stesso 1875, e in parte nel 1876.

Facendo adunque il totale dei morti nel 1875 e nel 1876 nel primo anno di età, fra i nati nel 1875, e sottraendolo dal numero di questi, avremo i superstiti ad un anno appartenenti alla generazione del 1875, astrazione fatta dai movimenti d'immigrazione ed emigrazione. Avvertiamo però che questi superstiti non raggiungono *contemporaneamente* il limite d'un anno di età, ma *successivamente*, per tutto il corso del 1876, nell'istessa guisa che per dodici mesi abbiamo osservato l'afflusso delle nascite, da cui provengono: per ciò la distinzione stabilita con gran cura dal Becker, dal Lexis, dal Lewin, e prima che da essi, dal Knapp, fra coetanei (*equi-âgés* o *Gleichalterigen*) e contemporanei (*Gleichzeitigen*).

Per sapere poi quanti di questi coetanei siano morti fra 1-2 anni, bisogna sommare tutti coloro che morirono durante gli anni 1876 e 1877 fra gli stessi limiti di età, provenienti dalle nascite del 1875, e togliere questa somma dal numero dei superstiti a un anno, nati nel 1875. La differenza rappresenta i coetanei a due anni, della generazione del 1875. Questi coetanei passano fra il limite di 2 e quello di 3 anni nel corso del 1877. Analogamente si opera per gradi successivi di età.

Questo metodo però è applicabile soltanto per le età più giovani, rispetto alle quali si possono trascurare le immigrazioni ed emigrazioni, senza pericolo di errori sensibili; e d'altra parte è quello che meglio torna, poichè la statistica delle nascite è molto più sicura che non il censimento, nelle prime età. Oltrepassata

l'infanzia, conviene abbandonare il calcolo di sottrazione dei morti dai nati, e paragonare invece il numero dei morti a quello de'viventi, nel modo seguente, che crediamo opportuno di chiarire anch'esso con un esempio.

Il numero di coloro che durante il 1875 hanno superata l'età di 30 anni (cioè i coetanei a 30 anni, della generazione del 1845) è eguale alla somma:

a) di coloro che alla fine del 1875 sono compresi nell'età di 30 a 31 anni (*contemporanei* fra 30-31 anni al 31 dicembre 1875);

b) di coloro che morirono durante il 1875 nell'età di 30-31 anni, provenienti da nati nel 1845 (esclusi, cioè, quelli che nacquero nell'anno precedente).

Dalla somma di queste due categorie, che insieme rappresentano i superstiti a 30 anni della generazione del 1845, quanti muoiono fra 30-31 anni? Quelli che abbiamo indicato or ora sotto la lettera b), più quelli che muoiono nel 1876 fra 31-32 anni, in quanto derivino dall'anno di nascita 1845. Dividendo per questo totale la somma degli individui indicati sotto a) e sotto b), si ha il quoziente di mortalità ricercato.

Tuttavia questo metodo così squisito non potrebbe trovare applicazione oggigiorno che sulle statistiche dell'Olanda, dell'Oldemburgo e della Prussia, poichè soli questi stati (i due primi da molti anni, e l'ultimo dal 1875) danno a conoscere per ogni morte l'età del defunto e l'anno in cui esso era nato (e ancora la Prussia ci fornisce la doppia indicazione pei morti solamente fino all'età di quindici anni).

Premesse queste osservazioni generali, tentiamo di misurare con qualche approssimazione la mortalità della popolazione in Italia e in altri Stati d'Europa.

Studiamo la mortalità nei primi cinque anni di età. Possiamo adottare l'identico metodo per l'Italia, l'Inghilterra e Galles, l'Austria Cisleitana, la Baviera, la Svizzera, la Svezia; dovremo modificare il metodo di calcolo per la Prussia ed il Belgio: ci è forza rinunciare a stabilirla per la Francia, che nelle sue tavole del *Movimento della popolazione* non ci mostra distintamente il numero dei morti d'anno in anno, ma riunisce in un sol gruppo i morti da un anno compiuto a cinque.

Cominciamo dall'Italia. Eliminata dal calcolo la provincia di Roma, possiamo operare sopra un materiale di osservazioni che risale al 1867.

Prendiamo le cifre dei nati nel 1871 (960,020) e deduciamone i morti fra la nascita e un anno nello stesso tempo (218,148); la differenza, 741,872 individui, rappresenta prossimamente i superstiti dopo un anno. Da questo primo residuo togliamo i morti fra 1-2 anni nell'anno susseguente, cioè 94,487 individui: rimangono 647,385 superstiti a due anni di età. Dal secondo residuo togliamo i morti fra 2-3 anni nel 1873 (37,573): rimangono 609,812 superstiti a tre anni. Togliamo da questi i morti fra 3-4 anni nel 1874 (22,274): restano 587,538 superstiti a quattr'anni. Togliamone ancora i 20,128 morti nel 1875 fra 4-5 anni: restano 567,410 superstiti a cinque anni. (Vedasi la tavola N. LXXVII).

Le cifre successive dei morti fra 0-1 anno nel 1871, fra 1-2 anni nel 1872, fra 2-3 anni nel 1873, fra 3-4 anni nel 1874, fra 4-5 anni nel 1875, si raggua-

gliano a cento nati nel 1871 come nella tavola N. LXXVII *bis* sotto la rubrica 1871; cioè corrispondono quei morti, rispettivamente, a cento nati, come segue:

E T À	Morti per 100 nati
Da 0-1 anno	22 72
1-2 anni	9 84
2-3 »	3 91
3-4 »	2 32
4-5 »	2 10
0-5 »	40 89

E i superstiti, per conseguenza, diventano :

E T À	Superstiti per 100 nati
Da 1 anno	77 28
2 anni	67 43
3 »	63 52
4 »	61 20
5 »	59 10

Ma poichè l'esperienza di cinque anni potrebbe parere troppo ristretta, approfittiamo delle notizie del movimento della popolazione anche per gli anni anteriori, e paragoniamo al numero dei nati nel 1870 i morti successivamente fra 0-5 anni di età, dal principio del 1870 a tutto il 1874; al numero dei nati nel 1869 i morti fra 0-5 anni nel periodo 1869-73; ai nati nel 1868 i morti fra gli stessi limiti di età nei cinque anni 1868-72; ai nati nel 1867 i morti fra 0-5 anni negli anni 1867-71. Possiamo inoltre utilizzare anche l'esperienza più recente, riferendo ai nati nel 1872 i morti fra 0-4 anni fra il 1872 e il 1875; ai nati nel 1873 i morti fra 0-3 anni nei tre anni 1873-75; ai nati nel 1874 i morti fra 0-2 anni nel biennio 1874-75, e finalmente ai nati nel 1875 i morti fra la nascita e un anno nello stesso 1875.

Per tal guisa i coefficienti di mortalità si vengono a formare sugli elementi di nove anni di osservazione, per l'età fra la nascita e un anno; su quelli di otto anni per l'età fra un anno e due; di sette anni per l'età fra due anni e tre; di sei anni per l'età fra tre e quattro anni; di cinque anni di osservazione per l'età fra quattro e cinque anni. E per il noto teorema, che il grado di precisione dei risultati cresce in ragione della radice quadrata del numero delle osservazioni, la misura della mortalità, per l'età della nascita ad un anno, sarà, *ceteris paribus*, anche più certa di quella trovata per l'età da quattro a cinque anni.

Un' obbiezione perfettamente legittima contro questo processo di calcolo è la seguente. I morti fra 0-1 anno nel 1871 non dovrebbero paragonarsi al numero dei nati nel 1871; poichè derivano solamente in parte da questi, e in parte derivano dai nati nel 1870; come, per converso, non tutte le morti fra i nati nel 1871 cadono nel 1871; ma parte di esse cadono nell'anno dopo. Noi non seguiamo adunque coll'osservazione un identico complesso di nati, a periodi di dodici in dodici mesi, fino a totale estinzione. Nell'insieme però, se invece di operare sopra

un' unica generazione annuale di nati, facciamo un coacervo dei nati durante un decennio e ne sottraggiamo i morti per età, durante lo stesso periodo di tempo, il difetto accennato si dilegua o non ha più importanza praticamente. D'altra parte un' esperienza di circa dieci anni è giusto quanto occorre perchè si neutralizzino fra loro le azioni delle cause accidentali, a meno che nel periodo non si comprenda qualche anno di guerra o di *cholera*, o altrimenti funestato da eccezionali calamità, per il quale convenga tener conto a parte. La mortalità che si deducesse dalle notizie di mezzo secolo di vita di un popolo, avrebbe per sé un grado di certezza anche superiore a quella che si può attribuire al quoziente ricavato dalle cifre di un decennio, pel teorema testè ricordato; ma è noto che l'ambiente si modifica; le condizioni igieniche, economiche ecc. sono soggette a mutare, e mutano sensibilmente in un periodo semisecolare; peggio poi nella durata di più di cento anni, quanti si richiederebbero perchè si potessero dedurre per via diretta i coefficienti di mortalità per tutta la scala delle età, tenendo dietro, allo spegnersi graduale di una determinata generazione. Antiche forme di malattie scompaiono; altre nuove se ne producono, che colpiscono con diversa intensità le schiere dei viventi. Al vaiuolo, che mieteva tante vittime nel secolo passato, si oppone ora un mezzo di difesa preventivo, che venne ad acquistare una grande influenza sulle condizioni sanitarie delle nostre popolazioni.

Quando la fame, nella sua spaventosa realtà, decimava le classi più numerose, i rapporti di mortalità certamente erano diversi dai presenti; nè si potrebbero accomunare quelle epoche coi tempi posteriori meno infelici, per il calcolo che c' interessa di istituire, quand' anche la mortalità si esercitasse oggigiorno sulle schiere degli individui superstiti di quelle dolorose vicende; come non sarebbe lecito di comprendere nel calcolo gli anni travagliati da guerre micidiali. Il problema infatti si pone, nella sua generalità, in questi termini: « misurare le mortalità ai successivi gradi della scala d' età, *nelle condizioni attuali* ». È una legge di attualità che si tratta di scoprire, non una legge di evoluzione storica; ed anche quando andiamo investigando se la mortalità fosse più o meno grave in altre epoche, è ancora un momento storico che ci proponiamo di rappresentarci alla mente; è la mortalità in un dato periodo di tempo, sempre relativamente ristretto, che c' importa di determinare.

Come abbiamo proceduto per calcolare i coefficienti di mortalità in Italia nei primi cinque anni di età, operiamo sulle cifre dei nati e dei morti negli Stati esteri. Ma come già annunciammo, il metodo che abbiamo seguito per riconoscere la frequenza delle morti nei primi anni di età in Italia, in Austria, in Baviera, in Inghilterra, non può trovare applicazione, senza speciali cautele e riduzioni, sui dati forniti dal movimento della popolazione in Prussia e nel Belgio.

Per questi due paesi i morti non si trovano classificati per età, ma solamente secondo gli anni di nascita. Così nella statistica prussiana del 1874 (a)

(a) *Preussische Statistik*. XXXVI Band. Die Bewegung der Bevölkerung während der Jahre 1873 und 1874.

si veggono distinti i morti del 1874 secondo che appartengono ai nati nel 1874, ai nati nel 1873, ai nati nel 1872 e via risalendo più addietro, per oltre un centinaio di anni. Su questa sola classificazione, è evidente che non possiamo dedurre direttamente quanti bambini siano morti nel primo anno dalla nascita, quanti nel secondo ecc. Sappiamo, per esempio, che nel 1874 morirono 164,307 bambini fra i nati nello stesso anno e 157,859 nati nel 1873; ma mentre i primi erano compresi necessariamente fra la nascita e un anno, i secondi potevano avere da un giorno a due anni di età, poichè tanto potevano essere nati il 31 dicembre 1873 e morire il primo gennaio 1874, quanto esser nati il primo gennaio 1873 e morire dopo ventiquattro mesi, allo spirare del 1874. D'altro lato il contingente dei morti fra 0-1 anno, sui nati nel 1874, non si esaurisce coi morti del 1874, ma cade in gran parte sui morti del 1875. Nè il *Movimento* del 1875 ci mostra quanti siano questi morti fra 0-1 anno di età, appartenenti alla generazione del 1874; poichè, a sua volta, non distingue, fra i morti nati nel 1874 quelli che avevano meno d'un anno, o un anno per appunto, dagli altri che ne avevano da uno a due.

È questa una grave imperfezione, che venne più volte segnalata nella statistica prussiana, d'altronde per molti rispetti meritevole di fiducia e di encomio; e si principiò a rimediarsi nelle tavole pubblicate per l'anno 1875, nelle quali già si dividono i morti per età e per anno di nascita, fino all'età di quindici anni. L'aiuto però che possiamo aspettarci da questa doppia dimostrazione, non potrà essere che lento, giacchè le cifre del 1875 non permettono che di calcolare la mortalità da 0-1 anno; quelle che verranno pel 1876, combinate colle altre del 1875, daranno il quoziente della mortalità da 1-2 anni; le cifre del 1877, combinate con quelle del biennio precedente, ci indicheranno la mortalità precisa fra 2-3 anni; e così di seguito, ci vorranno undici anni, dal principio del 1875, per misurare la mortalità fino all'età di dieci anni.

Tuttavia, in difetto di rilevamenti diretti, possiamo ricorrere ai seguenti coefficienti determinati dal Becker sul movimento della popolazione nell'Oldenburg.

Consideriamo le morti avvenute nel 1876, per fissare le idee con un esempio concreto. I morti in quest'anno, fra i nati in quest'anno, non possono avere più d'un anno di età; i morti nel 1876 fra i nati nel 1875, hanno, per 62 centesimi, meno d'un anno, e per il resto a far cento (38 centesimi), da un anno a due; i morti nel 1876, fra i nati nel 1874, sono compresi, per 60 centesimi, fra un anno e due di età, e per 40 centesimi, fra due e tre; i nati nel 1873, morti nel 1876, possono avere 2-3 anni, ovvero 3-4, ed appartengono, 58 per cento, all'età più giovane, e 42 per cento, alla meno giovane; finalmente i morti, nati nel 1872, hanno per coefficienti complementari 56 e 44; i nati nel 1871, 55 e 45 p. ‰; i nati nel 1870, 54 e 46; finchè risalendo alcuni anni più addietro coll'anno di nascita, si trova che coloro che muoiono verso l'età di dieci anni, provengono dalle nascite di due anni consecutivi, per parti eguali fra i due, salvo differenze accidentali che si elidono fra loro nell'esperienza protratta, foss' anche per pochi anni.

Segue Tav. LXXVII. — MORTALITÀ NEI PRIMI CINQUE ANNI DI VITA. (Cifre effettive).

ANNI	Nati (esclusi inati-morti)	Morti da 0-1 anno fra i nati nei singoli anni	Supersiti	Morti da 1-2 anni fra i nati nei singoli anni	Supersiti	Morti da 2-3 anni fra i nati nei singoli anni	Supersiti	Morti da 3-4 anni fra i nati nei singoli anni	Supersiti	Morti da 4-5 anni fra i nati nei singoli anni	Supersiti
1866	758870	120299	633571	37632	595989	19234	576705	13271	563434	10042	553392
1867	768849	117261	651088	40836	610252	20130	590122	13662	576460	9148	567312
1868	786858	122075	664783	40426	624357	20057	604300	12160	592140	7504	584636
1869	773381	120274	653107	41295	611812	18718	593094	10544	582550	6803	575747
1870	792787	126638	666149	40719	625430	16766	608664	9915	598749	9355	589394
1871	797428	125868	671560	39029	632531	15992	616539	13295	603244
1872	825907	123596	702311	37901	664410	20227	644183
1873	829778	123768	706010	42064	663946
1874	854956	128858	726098

INGHILTERRA E GALLES.

1866	758870	120299	633571	37632	595989	19234	576705	13271	563434	10042	553392
1867	768849	117261	651088	40836	610252	20130	590122	13662	576460	9148	567312
1868	786858	122075	664783	40426	624357	20057	604300	12160	592140	7504	584636
1869	773381	120274	653107	41295	611812	18718	593094	10544	582550	6803	575747
1870	792787	126638	666149	40719	625430	16766	608664	9915	598749	9355	589394
1871	797428	125868	671560	39029	632531	15992	616539	13295	603244
1872	825907	123596	702311	37901	664410	20227	644183
1873	829778	123768	706010	42064	663946
1874	854956	128858	726098

AUSTRIA CISLEITANA.

1866	746507	207202	539305	41820	497485	21091	476394	13887	462507	9744	452763
1867	726538	183990	542548	40405	502143	21547	480596	12311	468285	10390	457895
1868	758591	187874	570717	42457	528260	20513	507747	13695	494052	14307	479745
1869	795360	192613	602747	43638	559109	23102	536007	18732	517275	18561	498714
1870	808281	204225	604056	50790	553266	29090	524176	24163	500013	15153	484860
1871	801515	204769	596746	54395	542351	33603	508748	18556	490192	13154	540485
1872	810147	219094	591053	62180	528873	26492	502381	15892	553639
1873	828030	240422	587608	51043	536565	23305	569531
1874	829709	216073	613636	44650	592836
1875	842303	204817	637486

BAVIERA. (a)

1860	160103	44440	115663	6515	109148	2772	106376	2187	104189	1424	102765
1861	157701	54652	103049	6203	96846	2987	93859	1845	92014	1449	90565
1862	161593	52585	109008	6350	102658	2623	100035	1870	98165	1583	96582
1863	171452	54852	116600	6241	110359	2702	107657	2372	105285	1421	103864
1864	177971	56551	121420	6675	114745	3544	111201	1924	109277	2120	107157
1865	177685	62374	115311	7758	107553	2743	104810	2714	102096	2547	99549
1866	179690	58386	121304	6551	114753	3735	111018	3127	107891	1806	106085
1867	181369	60105	121264	7501	113763	4436	109327	2479	106848	1878	104970
1868	181743	59318	122425	7814	114610	3366	111244	2575	108669
1869	115171	57923	127248	7118	120130	3956	116174

(a) L'anno è calcolato dal 1 ottobre dell'anno precedente a tutto il settembre dell'anno indicato.

Segue TAV. LXXVII. — MORTALITÀ NEI PRIMI CINQUE ANNI DI VITA. (Cifre effettive).

ANNI	Nati (esclusi i nat-morti)	Morti da 0-1 anno fra i nati nei singoli anni	Superstiti	Morti da 1-2 anni fra i nati nei singoli anni	Superstiti	Morti da 2-3 anni fra i nati nei singoli anni	Superstiti	Morti da 3-4 anni fra i nati nei singoli anni	Superstiti	Morti da 4-5 anni fra i nati nei singoli anni	Superstiti
SVIZZERA. (a)											
1869	69986	14122	55864	2899	52965	1311	51654	600	51054	485	50569
1870	73846	16150	57696	2856	54840	1020	53820	712	53008	511	52497
1871	72633	15818	56815	2102	54713	1051	53662	677	52985	572	52413
1872	78126	18159	59967	2343	57624	1050	56574	809	55765
1873	80569	16149	64420	2206	62214	1170	61044
1874	83051	15728	67323	2284	65039
1875	87579	17237	70342

SVEZIA.

1866	136989	17385	119604	4535	115069	3356	111713	3278	108435	1754	106681
1867	128832	18053	110779	5703	105076	4210	100866	2211	98655	1121	97534
1868	114947	19349	95598	6344	89254	2567	86687	1446	85241	905	84336
1869	117677	17154	100523	3748	96775	1755	95020	1190	93830	965	92865
1870	119838	15809	104029	3111	100918	1738	99180	1385	97795	1437	96558
1871	127333	14475	112858	3280	109578	2057	107521	1999	105522
1872	126983	16287	110696	3873	106823	2771	104052
1873	131643	16952	114691	4724	109967
1874	133249	19546	113703

PRUSSIA.

1866	765342	173363	591979	52088	539891	27923	511968	16074	495894	10806	485088
1867	884471	183381	701090	51455	649635	23866	625769	14868	610901	11597	599304
1868	887810	193545	664265	46232	648033	23407	624626	16353	608273	12149	596124
1869	919075	181159	737916	50772	687144	27555	659589	18052	641537	12022	629515
1870	938489	205432	733057	57430	675627	27680	647947	16021	631926	10897	621029
1871	832130	194176	637954	52470	585484	21747	563737	13495	550242
1872	982525	219870	762655	52330	710325	23984	686341
1873	987392	209220	778172	52338	725894
1874	1009977	225043	784934

BELGIO.

1866	158010	33379	124631	7754	116877	4035	112842	2653	110189	2382	107807
1867	157149	24237	132912	8047	124865	4187	120678	3202	117476	2427	115049
1868	156134	25778	130356	7729	123637	4810	117817	3250	114567	1686	112881
1869	158687	24785	133902	9689	124213	5421	118792	2530	116262	1360	114902
1870	164572	30279	134293	10456	123837	4047	119790	1902	117888
1871	158760	30603	128157	8053	120104	3155	116949
1872	167377	27540	139837	7722	132115
1873	170708	27278	143430

(a) Le cifre relative ai morti fra la nascita e cinque anni non si conoscono per tutti i Cantoni svizzeri, per gli anni dal 1869 al 1872 inclusivamente. Ora mancano i dati dell'un Cantone, ora quelli dell'altro. Per ciò nel compilare la tavola presente, si dovettero eliminare le cifre corrispondenti alle nascite per quei Cantoni, nei quali mancano i dati dei morti per età. E precisamente per l'anno 1869 sono esclusi i Cantoni di Ginevra, Friburgo e Vallese; per gli anni 1870 e 1871 i due primi nominati; per il 1872 il solo di Ginevra. Cionondimeno i rapporti proporzionali sono perfettamente legittimi perchè calcolati in base alle generazioni da cui provengono. Per gli anni 1873, 1874 e 1875 si hanno le notizie per l'intero territorio della Confederazione.

Morti nei primi cinque anni di età su 100 nati nei singoli anni.

ITALIA. (Esclusa la provincia di Roma).

TAV. LXXVII. bis

ETÀ	1867	1868	1869	1870	1871	1872	1873	1874	1875	Media annuale
Fra 0-1 anno . .	22 34	23 80	21 51	23 02	22 72	22 31	21 38	22 37	21 54	23 33
1-2 anni . .	9 33	8 25	8 97	8 86	9 84	8 99	9 30	9 03	9 07
2-3 » . .	3 41	3 90	3 57	4 26	3 91	3 75	4 10	3 84
3-4 » . .	2 24	2 19	2 39	2 33	2 32	2 55	2 34
4-5 » . .	1 70	1 90	1 77	1 84	2 10	1 86
Fra 0-5 anni . .	39 02	40 04	38 21	40 31	40 89	40 44

INGHILTERRA E GALLES.

ETÀ	1866	1867	1868	1869	1870	1871	1872	1873	1874	1875	Media annuale
Fra 0-1 anno . .	15 96	15 27	15 51	15 55	15 97	15 79	14 96	14 91	15 08	15 44
1-2 anni . .	4 99	5 31	5 14	5 34	5 13	4 89	4 59	5 07	5 06
2-3 » . .	2 55	2 62	2 55	2 42	2 11	2 01	2 45	2 39
3-4 » . .	1 76	1 78	1 55	1 37	1 26	1 66	1 56
4-5 » . .	1 33	1 19	0 95	0 87	1 19	1 11
Fra 0-5 anni . .	26 59	26 17	25 70	25 55	25 66	25 56

AUSTRIA CISLEITANA.

Fra 0-1 anno . .	27 76	25 32	24 77	24 22	25 27	25 55	27 04	29 03	26 04	24 32	25 93
1-2 anni . .	5 60	5 56	5 60	5 49	6 28	6 79	7 67	6 16	5 38	6 06
2-3 » . .	2 82	2 96	2 70	2 90	3 60	4 19	3 27	2 81	3 16
3-4 » . .	1 86	1 69	1 80	2 35	2 99	2 31	1 96	2 14
4-5 » . .	1 50	1 43	1 88	2 33	1 87	1 63	1 74
Fra 0-5 anni . .	39 34	36 96	36 75	37 29	40 01	40 47	39 03

Segue TAV. LXXVII. bis — MORTI NEI PRIMI CINQUE ANNI DI ETÀ SU 100 NATI NEI SINGOLI ANNI.

BAVIERA. (a)

ETÀ	1860	1861	1862	1863	1864	1865	1866	1867	1868	1869	Media annuale
Fra 0-1 anno .	27 76	34 66	32 54	31 99	31 78	35 10	32 49	33 14	32 09	31 28	32 28
1-2 anni .	4 07	3 93	3 93	3 64	3 75	4 37	3 65	4 14	4 30	3 84	3 96
2-3 » .	1 73	1 89	1 62	1 58	1 99	1 54	2 08	2 45	1 85	2 14	1 89
3-4 » .	1 37	1 17	1 16	1 38	1 08	1 53	1 74	1 37	1 42	1 36
4-5 » .	0 89	0 92	0 98	0 88	1 19	1 43	1 01	1 04	1 04
Fra 0-5 anni .	35 82	42 57	40 23	39 42	39 79	43 97	40 97	42 14	40 53

SVIZZERA. (a)

ETÀ	1869	1870	1871	1872	1873	1874	1875	Media annuale
Fra 0-1 anno . .	20 18	21 87	21 78	23 24	20 04	18 94	19 68	20 15
1-2 anni . .	4 14	3 87	2 89	3 00	2 74	2 75	3 32
2-3 » . .	1 87	1 38	1 45	1 34	1 45	1 55
3-4 » . .	0 86	0 96	0 93	1 04	1 01
4-5 » . .	0 69	0 69	0 79	0 78
Fra 0-5 anni . .	27 74	28 77	27 84	26 81

SVEZIA.

ETÀ	1866	1867	1868	1869	1870	1871	1872	1873	1874	Media annuale
Fra 0-1 anno . .	12 69	14 01	16 83	14 58	13 19	11 38	12 83	12 88	14 67	13 67
1-2 anni . .	3 31	4 43	5 52	3 19	2 59	2 57	3 05	3 59	3 53
2-3 » . .	2 45	3 27	2 23	1 49	1 45	1 61	2 18	2 10
3-4 » . .	2 39	1 72	1 26	1 01	1 16	1 57	1 52
4-5 » . .	1 28	0 87	0 79	0 82	1 19	0 99
Fra 0-5 anni . .	22 12	24 30	26 65	21 09	19 58	21 81

(a) Vedi la nota corrispondente nella tavola che dà le cifre effettive.

Segue Tav. LXXVII, bis — MORTI NEI PRIMI CINQUE ANNI DI ETÀ SU 100 NATI NEI SINGOLI ANNI.

PRUSSIA.

ETÀ	1866	1867	1868	1869	1870	1871	1872	1873	1874	Media annuale
Fra 0-1 anno. . .	22 66	20 73	21 80	19 71	21 89	23 33	22 38	21 19	22 28	21 77
1-2 anni . . .	6 80	5 82	5 21	5 52	6 12	6 31	5 93	5 30	5 80
2-3 » . . .	3 65	2 70	2 64	3 00	2 95	2 61	2 44	2 86
3-4 » . . .	2 10	1 69	1 84	1 96	1 71	1 62	1 82
4-5 » . . .	1 41	1 30	1 37	1 31	1 16	1 31
Fra 0-5 anni. . .	36 62	32 24	32 86	31 50	33 83	33 56

BELGIO.

ETÀ	1866	1867	1868	1869	1870	1871	1872	1873	Media annuale
Fra 0-1 anno. . .	21 12	15 42	16 51	15 62	18 40	19 28	16 46	16 00	17 35
» 1-2 anni . . .	4 91	5 12	4 95	6 11	6 35	5 07	4 61	5 30
» 2-3 » . . .	2 56	2 67	3 08	3 41	2 46	1 99	2 69
» 3-4 » . . .	1 68	2 04	2 08	1 60	1 16	1 71
» 4-5 » . . .	1 51	1 54	1 08	0 86	1 25
Fra 0-5 anni. . .	31 78	26 79	27 70	27 60	28 30

Superstiti a 100 nati nei singoli anni.

ITALIA. (Esclusa la provincia di Roma).

Tav. LXXVII ter

ETÀ	1867	1868	1869	1870	1871	1872	1873	1874	1875	Media annuale
Da 1 anno. . . .	77 66	76 20	78 48	76 98	77 28	77 69	78 62	77 63	78 46	77 67
2 anni	68 33	67 95	69 51	68 11	67 43	68 71	69 32	68 60	68 49
3 »	64 92	64 05	65 94	63 85	63 52	64 95	65 22	64 64
4 »	62 68	61 86	63 55	61 52	61 20	62 41	62 20
5 »	60 98	59 96	61 78	59 68	59 10	60 30

Segue Tav. LXXVII. *ter* — SUPERSTITI A 100 NATI NEI SINGOLI ANNI.

INGHILTERRA E GALLES.

ETÀ	1866	1867	1868	1869	1870	1871	1872	1873	1874	1875	Media annuale
Da 1 anno	84 04	84 73	84 49	84 45	84 03	84 21	85 04	85 09	84 92	84 56
2 anni	79 05	79 42	79 35	79 11	78 90	79 32	80 45	80 02	79 45
3 »	76 50	76 80	76 81	76 69	76 79	77 31	78 00	76 79
4 »	74 74	75 02	75 25	75 32	75 53	75 65	75 25
5 »	73 41	73 83	74 30	74 45	74 45	74 09

AUSTRIA CISLEITANA.

Da 1 anno	72 24	74 68	75 23	75 78	74 73	74 45	72 96	70 97	73 96	75 68	74 07
2 anni	66 64	69 12	69 63	70 29	68 45	67 66	65 29	64 81	68 38	67 81
3 »	63 82	66 16	66 93	67 39	64 85	63 47	62 02	62 00	64 58
4 »	61 96	64 47	66 13	65 04	61 86	61 16	60 06	62 95
5 »	60 66	63 04	63 25	62 73	59 99	59 53	61 53

BAVIERA. (a)

ETÀ	1860	1861	1862	1863	1864	1865	1866	1867	1868	1869	Media annuale
Da 1 anno	72 24	65 34	67 46	68 01	68 22	64 89	67 51	66 86	67 36	68 72	67 66
2 anni	68 17	61 41	63 53	64 37	64 48	60 53	63 86	62 72	63 06	64 87	63 70
3 »	66 44	59 52	61 91	62 79	62 48	58 99	61 78	60 28	61 21	62 74	61 81
4 »	65 08	58 35	60 75	61 41	61 40	57 46	60 04	58 91	59 79	60 35
5 »	64 19	57 43	59 77	60 06	60 21	56 03	59 04	57 88	59 33

SVIZZERA. (a)

ETÀ	1869	1870	1871	1872	1873	1874	1875	Media annuale
Da 1 anno	79 82	78 13	78 22	76 76	79 96	81 06	80 32	79 85
2 anni	75 68	74 26	75 33	73 76	77 22	78 31	76 47
3 »	73 81	72 88	73 88	72 42	75 77	74 56
4 »	72 95	71 92	72 95	71 38	73 24
5 »	72 26	71 23	71 16	71 25

(a) Vedi nota corrispondente nella tavola che da le cifre effettive.

Segue Tav. LXXVII. *ter* — SUPERSTITI A 100 NATI NEI SINGOLI ANNI.

SVEZIA.

ETÀ	1866	1867	1868	1869	1870	1871	1872	1873	1874	Media annuale
Da 1 anno	87 31	85 99	83 17	85 42	86 81	88 62	87 17	87 12	85 33	86 32
2 anni	83 99	81 56	77 65	82 23	84 22	86 05	84 12	83 53	82 92
3 »	81 54	78 29	75 42	80 74	82 77	84 44	81 94	80 73
4 »	79 15	76 57	74 16	79 73	81 61	82 87	79 01
5 »	77 87	75 70	73 37	78 91	80 41	77 25

PRUSSIA.

ETÀ	1866	1867	1868	1869	1870	1871	1872	1873	1874	Media annuale
Da 1 anno	77 34	79 27	78 20	80 29	78 11	76 67	77 62	78 81	77 72	78 22
2 anni	70 54	73 45	72 99	74 77	71 99	70 36	72 29	73 51	72 49
3 »	66 89	70 75	70 35	71 77	69 04	67 75	69 85	69 48
4 »	64 79	69 06	68 51	69 81	67 33	66 13	67 60
5 »	63 28	67 76	67 14	68 50	66 17	66 57

BELGIO.

ETÀ	1866	1867	1868	1869	1870	1871	1872	1873	Media annuale
Da 1 anno	78 88	84 58	83 49	84 38	81 60	80 72	83 54	84 00	82 65
2 anni	73 97	79 46	78 54	78 27	75 25	75 65	78 93	77 15
3 »	71 41	76 79	75 46	74 86	72 79	73 66	74 16
4 »	69 73	74 75	72 38	73 26	71 63	71 68
5 »	68 22	73 21	72 30	72 40	71 53

Facciamo seguire le proporzioni dei morti a 100 superstiti a un anno, a due, a tre, a quattro anni.

Morti paragonati a 100 superstiti dopo 1, 2, 3, 4 anni di età, fra i nati nei singoli anni.

I T A L I A. (Esclusa la Provincia di Roma).

TAV. LXXVII *quater*.

ETÀ	1867	1868	1869	1870	1871	1872	1873	1874	Media annuale
Da 1-2 anni . . .	12 01	10 83	11 43	11 52	12 74	11 57	11 83	11 63	11 69
2-3 » . . .	4 99	5 74	5 14	6 26	5 80	5 46	5 92	5 62
3-4 » . . .	3 45	3 41	3 62	3 65	3 65	3 92	3 62
4-5 » . . .	2 71	3 07	2 79	3 00	3 43	3 00

INGHILTERRA E GALLES.

ETÀ	1866	1867	1868	1869	1870	1871	1872	1873	1874	Media annuale
Da 1-2 anni . . .	5 94	6 27	6 09	6 32	6 11	5 81	5 39	5 96	5 99
2-3 » . . .	3 23	3 29	3 20	3 06	2 68	2 52	3 04	3 00
3-4 » . . .	2 30	2 31	2 01	1 77	1 63	2 15	2 03
4-5 » . . .	1 79	1 59	1 27	1 17	1 57	1 48

AUSTRIA CISLEITANA.

Da 1-2 anni . . .	7 75	7 45	7 44	7 24	8 41	9 11	10 52	8 69	7 28	8 21
2-3 » . . .	4 24	4 29	3 88	4 13	5 26	6 19	5 01	4 34	4 67
3-4 » . . .	2 91	2 56	2 70	3 49	4 61	3 65	3 16	3 30
4-5 » . . .	2 11	2 22	2 89	3 59	3 03	2 66	2 75

BAVIERA (a).

ETÀ	1860	1861	1862	1863	1864	1865	1866	1867	1868	1869	Media annuale
Da 1-2 anni . . .	5 63	6 02	5 83	5 35	5 50	6 73	5 40	6 19	6 55	5 59	5 88
2-3 » . . .	2 54	2 90	2 54	2 45	3 09	2 55	3 25	3 90	2 94	3 29	2 94
3-4 » . . .	2 06	1 97	1 87	2 20	1 73	2 59	2 82	2 27	2 31	2 20
4-5 » . . .	1 37	1 57	1 61	1 35	1 94	2 49	1 67	1 76	1 72

(a) Vedi la nota corrispondente nella tavola che dà le cifre effettive.

Segue Tav. LXXVII. *quater*.

MORTI PER 100 SUPERSTITI DOPO 1, 2, 3, 4 ANNI DI ETÀ, FRA I NATI NEI SINGOLI ANNI.

SVIZZERA. (a)

ETÀ	1869	1870	1871	1872	1873	1874	Media annuale
Da 1-2 anni . . .	5 19	4 98	3 70	3 91	3 42	3 39	4 12
2-3 » . . .	2 47	1 86	1 92	1 85	1 88	2 04
3-4 » . . .	1 16	1 32	1 26	1 43	1 37
4-5 » . . .	0 95	0 96	1 08	1 08

SVEZIA.

ETÀ	1866	1867	1868	1869	1870	1871	1872	1873	Media annuale
Da 1-2 anni . . .	3 79	5 14	6 64	3 39	3 00	2 90	3 50	4 12	4 06
2-3 » . . .	2 91	4 00	2 88	1 81	1 72	1 88	2 59	2 54
3-4 » . . .	2 93	2 19	1 67	1 25	1 39	1 86	1 88
4-5 » . . .	1 61	1 13	1 06	0 98	1 36	1 23

PRUSSIA.

ETÀ	1866	1867	1868	1869	1870	1871	1872	1873	Media annuale
Da 1-2 anni	8 79	7 34	6 95	6 61	7 83	8 22	6 86	6 72	7 41
» 2-3 »	5 17	3 67	3 61	4 01	4 08	3 71	3 38	3 95
» 3-4 »	3 14	2 38	2 62	2 73	2 47	2 39	2 62
» 4-5 »	2 18	1 88	1 99	1 87	1 72	1 93

BELGIO.

ETÀ	1866	1867	1868	1869	1870	1871	1872	Media annuale
Da 1-2 anni	6 22	6 05	5 93	7 23	7 78	6 29	5 52	6 43
» 2-3 »	3 45	3 36	3 91	4 36	3 25	2 62	3 49
» 3-4 »	2 35	2 64	2 76	2 13	1 60	2 29
» 4-5 »	2 16	2 07	1 47	1 17	1 72

(a) Vedi la nota corrispondente nella tavola che dà le cifre effettive.

Relativamente alle età superiori a 5 anni compiuti, ci conviene calcolare la mortalità mediante il confronto fra il numero dei morti e quello dei viventi. Da questo punto in su, il censimento non è tanto difettoso quanto si può temere che lo sia per l'età infantile; e d'altra parte i movimenti d'immigrazione e di emigrazione degli adulti sono elementi importanti nella costituzione della popolazione per età, nè più basterebbe tener conto della differenza fra le nascite e le morti, quand'anche questi dati si potessero far risalire ad epoca assai remota, per tutta l'estensione del regno.

Nel paragonare però il numero dei morti a quello dei viventi, non potendoci appigliare al metodo suggerito dal Becker, perchè la nostra statistica nazionale non distingue i morti *per età, d'anno in anno, e per anno di nascita*, non trascuriamo almeno quella correzione, nel più dei casi sufficientemente approssimativa, che consiste nell'addizionare il numero dei viventi colla metà delle morti a ciascun grado di età, e paragonare al totale parziale così formato il numero dei morti.

Facciamo questo calcolo per l'Italia, la Francia, il Belgio, l'Austria Cisleitana, la Svizzera, la Svezia, l'Inghilterra e Galles, la Prussia. Per questi ultimi due Stati le proporzioni fra i morti per età e il rispettivo numero degli individui esposti a morire, non si può dare secondo gli stessi gruppi adottati per la statistica del nostro paese; tuttavia crediamo utile estendere il confronto anche ad essi, colle necessarie variazioni nella scala delle età.

Nelle tavole seguenti (LXXIX e LXXIX bis) scriviamo le cifre assolute dei viventi e dei morti per età; e le proporzioni di questi ultimi al rispettivo numero dei viventi accresciuto della metà dei morti. Le differenze di grandezza fra i rapporti così dedotti e quelli che si avrebbero paragonando il numero dei morti al semplice numero dei viventi (Tav. LXXIX *ter*), sono appena sensibili fino all'età di circa sessant'anni. Al di là di questo limite non è senza importanza l'aver introdotto le correzioni di cui parliamo. Così per la Francia, per esempio, le proporzioni differiscono tra loro come nello specchietto seguente, secondo che si formano in base al numero dei viventi (colonna A) o a quello dei viventi ingranditi come sopra (colonna B).

TAV. LXXVIII.

E T À	NUMERO DEI MORTI	
	per cento viventi (A)	per cento viventi e metà dei morti (B)
60-65 anni	3 40	3 35
65-70 »	5 27	5 14
70-75 »	8 45	8 11
75-80 »	11 83	11 17
80-85 »	19 13	17 46
85-90 »	25 02	22 24
90-95 »	30 39	26 38
95-100 »	37 87	31 87
Oltre i cento	45 79	37 18

Sulla popolazione complessiva di ciascuno Stato, compresa la classe fra la nascita e cinque anni compiuti, la proporzione dei morti varia come segue, secondo che viene calcolata sul numero degli abitanti (colonna A), o su questo numero accresciuto dalla metà dei morti (colonna B).

	A	B
Italia	2 96	2 92
Francia	2 49	2 46
Belgio	2 62	2 58
Austria (Cisleitana).	2 97	2 43
Svizzera	2 69	2 65
Svezia	1 88	1 86
Inghilterra e Galles.	2 23	2 21
Prussia.	2 65	2 62

Confrontiamo i morti per età colla popolazione parimente per età; e per ciò fare in modo che sia praticamente di esito meno incerto, limitiamo l'osservazione dei morti a pochi anni prima e dopo il censimento della popolazione. Diversamente procedendo, la scala di età dei viventi potrebbe trovarsi gravemente alterata e fornire quozienti di mortalità troppo lontani dal vero.

Morti per Età

E POPOLAZIONE DELLE ETÀ CORRISPONDENTI.

TAV. LXXIX.

GRUPPI DI ETÀ	ITALIA (a)		FRANCIA		BELGIO		AUSTRIA CISLEITANA	
	Popolazione (Censimento 1871)	Media dei morti nel triennio 1870-72	Popolazione (Censimento 1872)	Media dei morti nel quadriennio 1869-72	Popolazione (Censimento 1868)	Media dei morti nel triennio 1865-67	Popolazione (Censimento 1869)	Media dei morti nel triennio 1869-72
CIFRE EFFETTIVE.								
Da 5 a 10 anni	2834317	32929	3267911	30232	494332	6277	2212233	21726
10 15 »	2609474	15576	3140817	17244	439533	2813	2028689	9935
15 20 »	2338599	17457	3047622	23733	411722	3160	1890209	11905
20 25 »	2259266	22797	3172581	41361	410507	4247	1705546	14971
25 30 »	2000161	21972	2604721	34312	371457	4150	1652908	15954
30 35 »	1861087	20450	2542038	31224	323095	4095	1468250	15506
35 40 »	1606389	21382	2485258	30146	304715	4123	1340826	16943
40 45 »	1637671	21301	2329188	31082	279766	4467	1172680	17528
45 50 »	1338602	22581	2196007	32400	249726	4265	1135186	20570
50 55 »	1339502	23541	1974384	36982	222570	4637	940473	22741
55 60 »	853029	26721	1786346	41779	197212	5240	765772	25156
60 65 »	945396	33021	1503133	51180	169263	6438	545323	27361
65 70 »	543485	33629	1101370	58080	130448	7477	418267	28025
70 75 »	431663	33797	837357	70782	72448	6659	210794	25008
75 80 »	188768	25880	468279	55425	42770	5794	114065	17793
80 85 »	123326	18002	190230	36391	17772	4113	38991	10469
85 90 »	34826	7156	61871	15482	6116	1937	13501	4620
90 95 »	11680	2164	12927	3928	1132	524	3235	1226
95 100	2671	649	2036	772	159	98	917	410
Centenari	385	95	190	87	12	9	226	70
Totale	22960297	401100	32724266	642622	4144755	80523	17558091	307917

(a) Esclusa la provincia di Roma.

Segue TAV. LXXIX. — MORTI PER ETÀ E POPOLAZIONE DELLE ETÀ CORRISPONDENTI.

GRUPPI DI ETÀ	SVIZZERA (a)		SVEZIA		INGHILTERRA E GALLES		PRUSSIA		GRUPPI DI ETÀ
	Popolazione (Censimento 1870)	Media dei morti nel triennio 1869-71	Media della popolazione calcolata pel quadr. 1869-72	Media dei morti nel quadriennio 1869-71	Popolazione (Censimento 1871)	Media dei morti nel triennio 1870-72	Popolazione (Censimento 1867)	Media dei morti nel triennio 1867-69	
Da 5 a 10 anni	251277	2155	488197	3938	2708526	21051	2777826	25630	Da 5 a 10 anni
10 15 »	229818	998	445736	1760	2424239	10570	2460624	11246	10 15 »
15 20 »	197488	1214	382005	1682	2180412	13729	2331498	13746	15 20 »
20 25 »	189594	1639	332799	2007	2004760	16540	3937403	34549	20 25 »
25 30 »	189451	1865	303292	2112	3340572	33459	3128911	36426	25 30 »
30 35 »	174598	1851	275221	2147					30 35 »
35 40 »	156134	1933	273036	2435	2571155	33601	2664383	43063	35 40 »
40 45 »	148242	2070	249730	2776	40 45 »				
45 50 »	133112	2274	245097	3175	1997730	35127	1148547	61157	45 50 »
50 55 »	111935	2446	200499	3351	50 55 »				
55 60 »	97494	3076	159400	3581	1340853	41147	433016	46950	55 60 »
60 65 »	81933	3834	119472	3955	60 65 »				
65 70 »	62992	4301	95269	4772	765211	48353	78662	11551	65 70 »
70 75 »	38095	3967	67501	5358	70 75 »				
75 80 »	18201	3018	42103	4920	271825	37750	6348	1417	75 80 »
80 85 »	8302	1842	17130	3044	80 85 »				
85 90 »	2173	663	4778	1323	36302	10292	95 in su	95 in su	85 90 »
90 95 »	469	135	942	390	90 95 »				
95 in su	70	18			1405	623	95 in su		
Totale	2091378	39297	3702207	52733	19640990	302242	21782730	338547	Totale

(a) Quanto alla Svizzera non vennero accolte né per la popolazione, né pei morti le cifre relative ai Cantoni di Friburgo, di Vallese e di Ginevra, pei quali l'età dei morti rimase ignota.

PROPORZIONE DEI MORTI PER ETÀ A 100 VIVENTI FRA GLI STESSI LIMITI D'ETÀ

ACCRESCIUTI DELLA METÀ DEI MORTI.

TAV. LX XIX. bis

ETÀ	Italia	Francia	Belgio	Austria Cisleitana	Svizzera	Svezia	Inghilterra e Galles	Prussia	ETÀ
Da 5 a 10 anni	1 15	0 92	1 26	0 98	0 85	0 80	0 77	0 92	Da 5 a 10 anni
10 15 »	0 60	0 55	0 64	0 49	0 43	0 39	0 43	0 46	10 15 »
15 20 »	0 74	0 78	0 76	0 63	0 61	0 44	0 63	0 59	15 20 »
20 25 »	1 00	1 30	1 03	0 87	0 86	0 60	0 82	0 87	20 25 »
25 30 »	1 09	1 31	1 11	0 96	0 98	0 69	1 00	1 16	25 30 »
30 35 »	1 09	1 22	1 26	1 05	1 05	0 78	1 30	1 60	30 35 »
35 40 »	1 33	1 21	1 34	1 26	1 23	0 88	1 74	2 65	35 40 »
40 45 »	1 29	1 33	1 58	1 48	1 39	1 10	3 02	5 19	40 45 »
45 50 »	1 67	1 46	1 69	1 80	1 69	1 28	6 13	10 29	45 50 »
50 55 »	1 74	1 86	2 06	2 39	2 16	1 66	12 98	13 68	50 55 »
55 60 »	3 08	2 31	2 62	3 23	3 11	2 22	24 83	20 08	55 60 »
60 65 »	3 43	3 35	3 73	4 90	4 57	3 26	36 28	60 65 »
65 70 »	6 00	5 14	5 57	6 48	6 60	4 89	65 70 »
70 75 »	7 53	8 11	8 79	11 20	9 90	7 63	70 75 »
75 80 »	12 83	11 17	12 69	14 47	15 31	11 04	75 80 »
80 85 »	13 60	17 46	20 74	23 65	19 97	16 32	80 85 »
85 90 »	18 63	22 24	27 34	29 22	26 48	24 32	85 90 »
90 95 »	18 53	26 38	37 59	31 86	25 19	34 30	90 95 »
95 100 »	21 67	31 87	47 12	36 54	22 22	95 100 »
Centenari	21 85	37 18	56 25	26 82	28 57	Centenari
Sulla popolazione di età superiore a 5 anni ac- cresciuta della metà dei morti	1 73	1 94	1 92	1 74	1 86	1 41	1 52	1 54	

Decima mortuaria

OSSIA PROPORZIONE DEI MORTI A 100 VIVENTI DELLE ETÀ CORRISPONDENTI.

TAV. LXXIX. ter.

ETÀ	Italia	Francia	Belgio	Austria Cisleitana	Svizzera	Svezia	Inghilterra e Galles	Prussia	ETÀ
Da 5 a 10 anni	1 16	0 92	1 27	0 98	0 86	0 81	0 77	0 92	Da 5 a 10 anni
10 15 »	0 60	0 55	0 64	0 41	0 49	0 39	0 44	0 46	10 15 »
15 20 »	0 74	0 78	0 76	0 63	0 61	0 44	0 63	0 59	15 20 »
20 25 »	1 01	1 30	1 03	0 93	0 86	0 60	0 83	0 88	20 25 »
25 30 »	1 10	1 32	1 12	0 97	0 98	0 70	1 00	1 16	25 30 »
30 35 »	1 10	1 22	1 27	1 06	1 06	0 78	1 31	1 62	30 35 »
35 40 »	1 33	1 21	1 35	1 26	1 24	0 80	1 76	2 69	35 40 »
40 45 »	1 30	1 33	1 60	1 49	1 40	1 11	3 07	5 32	40 45 »
45 50 »	1 69	1 47	1 71	1 81	1 71	1 30	6 32	10 84	45 50 »
50 55 »	1 76	1 87	2 08	2 42	2 19	1 67	13 89	19 77	50 55 »
55 60 »	3 13	2 34	2 66	3 29	3 16	2 26	28 41	22 20	55 60 »
60 65 »	3 49	3 40	3 80	5 02	4 68	3 31	44 34	24 18	60 65 »
65 70 »	6 19	5 27	5 73	6 70	6 83	5 01			65 70 »
70 75 »	7 83	8 45	9 19	11 86	10 41	7 94			70 75 »
75 80 »	13 71	11 83	13 55	15 60	16 58	11 69			75 80 »
80 85 »	14 60	19 13	23 14	26 85	22 19	17 77			80 85 »
85 90 »	20 55	25 02	31 67	34 22	30 51	27 68			85 90 »
90 95 »	18 52	30 39	46 29	37 90	28 78				90 95 »
95 100 »	24 30	37 87	61 64	44 71	25 31	42 12			95 100 »
Centenari	24 68	45 79	75 00	30 97	33 33				Centenari
Sulla popolaz. di 5 anni in su	1 75	1 96	1 94	1 75	1 88	1 43	1 54	1 55	Sulla popolazione di 5 anni in su.

Morti per mesi.

I rigori dell'inverno, e in generale gli estremi di temperatura e le intemperie, trovano sempre il loro riscontro nelle tavole necrologiche. A simile indagine rispondono le cifre del prospetto seguente, in cui le proporzioni sono calcolate su 12,000 morti, e per mesi supposti tutti di 31 giorni.

TAV. LXXX.

	MORTALITÀ PER MESI							
	ANNO 1875		TRIENNIO 1872-74			NOVENNIO 1863-71 (a)		
	Totale	Su 12000 morti	Totale	Anno medio	Su 12000 morti	Totale	Anno medio	Su 12000 morti
Gennaio	74561	1040	223470	74490	1066	628093	69788	1070
Febbraio	77393	1196	201407	67136	1063	556769	61863	1048
Marzo	83799	1169	208913	69637	996	572941	63660	973
Aprile	71640	1032	184487	61496	909	520990	57888	918
Maggio	56965	794	179656	59885	857	472782	52531	807
Giugno	55285	797	174143	58043	858	503544	55949	894
Luglio	69695	972	221890	73963	1058	649571	72175	1122
Agosto	73348	1023	242099	80700	1155	680831	75648	1176
Settembre	70596	1018	210394	70131	1037	590018	65558	1050
Ottobre	67489	941	204494	68165	975	573689	63743	983
Novembre	67703	976	206470	68823	1018	547738	60860	968
Dicembre	74687	1042	211301	70434	1008	590157	65573	991
Anno	843161	12000	2468724	822908	12000	6887123	765236	12000

Nel 1875 il mese di maggiore mortalità fu il febbraio; nel triennio e nel novennio era stato l'agosto. I mesi più risparmiati furono il maggio e il giugno, tanto nel 1875, quanto nei due periodi di tempo più volte indicati.

Se poi formiamo i rapporti secondo le stagioni, troviamo ch'essi variano, come segue:

	1875	1872-74	1863-71 (a)
Primavera	2995	2762	2698
Estate	2792	3071	3192
Autunno	2935	3030	3001
Inverno	3278	3137	3109
	12000	12000	12000

Vediamo gli stessi fatti in ordine ai singoli compartimenti, per l'ultimo anno della serie.

(a) Esclusa la Provincia di Roma.

TAV. LXXXI.

COMPARTIMENTI	Gennaio	Febbraio	Marzo	Aprile	Maggio	Giugno	Luglio	Agosto	Settembre	Ottobre	Novembre	Dicembre	TOTALE
MORTALITÀ EFFETTIVA (1875).													
Piemonte	7362	7872	9102	7227	5789	5877	6204	5800	5393	5422	5945	7069	79062
Liguria	2115	2505	2508	2021	1561	1414	1710	1835	1678	1750	1811	2114	23022
Lombardia	10935	11109	12669	9581	8059	7942	9416	9663	7914	7854	7925	9787	112854
Veneto	7430	8048	8187	6325	4952	4500	5471	5843	5392	5693	6553	6999	75398
Emilia	5763	6499	7878	6019	4656	3792	3862	4471	4745	5209	5108	5740	63742
Umbria	1354	1538	1558	1440	1077	865	1118	1188	1319	1271	1270	1486	15484
Marche	2367	2574	3081	2480	1647	1342	1595	1588	1979	1881	2134	2355	25023
Toscana	6502	6789	7119	6505	5050	4730	5747	6365	6423	6251	6131	6494	74106
Roma	2479	2644	2758	2472	1857	1705	2103	2606	2615	2339	2625	2799	29002
Abruzzi e Molise	3277	3377	3405	3179	2351	2090	3314	4131	4256	3470	3207	3379	39436
Campania	7702	7726	7917	7592	6423	6683	7824	7899	7438	7192	7130	8062	89588
Puglie	4084	4204	4738	4404	3257	3378	4697	4695	4281	3823	3704	3957	49312
Basilicata	1445	1422	1552	1647	1141	1151	1864	2116	2435	1740	1551	1629	19693
Calabrie	3319	3083	3143	3069	2461	2480	3775	4596	4916	4506	4188	3939	43475
Sicilia	6697	6407	6447	6189	5419	6263	9099	8492	7792	6971	6503	6867	83146
Sardegna	1730	1596	1737	1400	1265	1073	1896	2055	2020	2117	1918	2011	20818
Regno	74561	77393	83799	71640	56965	55285	69695	73348	70596	67489	67703	74687	843161

MORTALITÀ PROPORZIONALE A 12000.

Piemonte	1094	1296	1353	1110	861	903	922	862	829	806	913	1051	12000
Liguria	1080	1416	1279	1065	796	745	872	936	885	893	955	1078	12000
Lombardia	1140	1282	1320	1032	840	855	981	1007	852	818	853	1020	12000
Veneto	1158	1388	1276	1018	772	725	852	911	868	887	1055	1090	12000
Emilia	1063	1327	1452	1147	858	722	712	824	904	960	973	1058	12000
Umbria	1028	1292	1182	1129	817	678	849	902	1034	965	996	1128	12000
Marche	1111	1338	1446	1203	773	652	749	745	960	883	1035	1105	12000
Toscana	1032	1193	1129	1067	801	776	912	1010	1053	992	1005	1030	12000
Roma	1005	1186	1118	1035	753	714	853	1057	1096	948	1100	1135	12000
Abruzzi e Molise	978	1116	1016	980	701	644	989	1232	1312	1035	989	1008	12000
Campania	1011	1123	1040	1030	843	907	1028	1037	1009	945	968	1059	12000
Puglie	974	1111	1131	1108	777	833	1121	1120	1056	912	913	944	12000
Basilicata	864	942	928	1018	682	711	1114	1265	1504	1040	958	974	12000
Calabrie	899	926	851	859	667	694	1023	1245	1376	1221	1172	1067	12000
Sicilia	947	1005	913	906	768	917	1289	1203	1140	987	952	973	12000
Sardegna	979	1000	983	819	716	628	1073	1163	1181	1198	1122	1138	12000
Regno	1040	1196	1169	1032	794	797	972	1023	1018	941	976	1042	12000

In tutte queste serie mensili della mortalità per compartimenti, il fatto più notevole si presenta nella Basilicata, che nel mese di settembre, su 12,000 morti, ne conta 1,504. Nessun altro compartimento e nessun altro mese danno, a grandezza, così grave proporzione di morti.

Ma la vicenda delle stagioni, che ha tanta influenza sulla mortalità in generale, riesce anche più intensa per certi gradi di età che non per gli altri.

A questa indagine rispondono i due specchi seguenti, nel primo dei quali sono divisi i morti per mesi nel 1875, in dodici gruppi di età; e nel secondo sono ragguagliati i morti stessi a 12,000 morti, supponendo ogni mese composto di 31 giorni.

TAV. LXXXII.

CATEGORIE DI ETÀ	Gennaio	Febbraio	Marzo	Aprile	Maggio	Giugno	Luglio	Agosto	Settembre	Ottobre	Novembre	Dicembre	TOTALE
MORTALITÀ EFFETTIVA (1875).													
Dalla nascita a 1 anno .	20878	21892	23236	17574	13335	15268	20259	19966	17490	16585	17187	19430	223100
Da 1 anno a 5 anni . .	13415	13177	14210	12428	11244	11836	16784	19862	18772	15873	13357	13334	174292
5 anni 10 » . . .	3391	3269	3750	3437	3369	2960	3541	4005	4262	3978	3883	3787	43632
10 » 20 » . . .	2904	2909	3266	3204	2834	2661	3175	3350	3455	3199	3083	3081	37151
20 » 30 » . . .	3425	3770	4400	4316	3586	3239	3784	3851	3825	3846	3690	3839	45571
30 » 40 » . . .	3666	3621	4268	4128	3400	3116	3352	3513	3487	3600	3579	3838	43568
40 » 50 » . . .	3943	4084	4647	4447	3508	3020	3576	3452	3365	3795	3922	4281	46040
50 » 60 » . . .	5099	5393	5838	5350	4244	3385	4059	4031	4292	4467	4857	5561	56576
60 » 70 » . . .	7580	7900	8366	7238	5147	4375	4902	5075	5140	5452	6165	7491	74831
70 » 80 » . . .	7018	7713	8160	6547	4389	3857	4364	4314	4542	4645	5534	6930	68013
80 » 90 » . . .	2890	3323	3279	2651	1707	1397	1708	1745	1710	1835	2180	2774	27199
90 in su.	331	333	359	298	183	153	179	171	207	202	241	305	2962
Totale . . .	74540	77384	83779	71618	56946	55267	69683	73335	70577	67477	67678	74651	842935
Età ignota	21	9	20	22	19	18	12	13	19	12	25	36	226
Totale generale	74561	77393	83799	71640	56965	55285	69695	73348	70596	67489	67703	74687	843161

Segue Tav. LXXXII.

CATEGORIE DI ETÀ	Gennaio	Febbraio	Marzo	Aprile	Maggio	Giugno	Luglio	Agosto	Settembre	Ottobre	Novembre	Dicembre	TOTALE
MORTALITÀ PROPORZIONALE A 12000.													
Dalla nascita a 1 anno . .	1100	1277	1225	957	703	831	1068	1052	953	874	936	1024	12000
Da 1 anno a 5 anni . .	906	986	960	868	760	826	1134	1342	1311	1073	933	901	12000
5 anni 10 » . .	915	977	1012	959	909	825	956	1081	1188	1074	1083	1021	12000
10 » 20 » . .	920	1020	1035	1049	898	871	1006	1061	1141	1014	1009	976	12000
20 » 30 » . .	884	1078	1136	1152	926	864	977	994	1021	993	984	991	12000
30 » 40 » . .	990	1083	1153	1153	918	869	905	949	973	972	999	1036	12000
40 » 50 » . .	1007	1155	1187	1174	896	797	914	882	888	970	1036	1094	12000
50 » 60 » . .	1059	1241	1213	1149	882	727	843	838	922	928	1043	1155	12000
60 » 70 » . .	1190	1373	1313	1174	808	710	769	797	834	856	1000	1176	12000
70 » 80 » . .	1211	1474	1408	1168	758	688	753	745	810	802	987	1196	12000
80 » 90 » . .	1246	1587	1414	1181	736	623	737	753	762	792	972	1197	12000
90 in su	1312	1462	1423	1221	725	626	709	678	848	800	987	1209	12000
Totale	1040	1195	1169	1033	795	797	972	1023	1017	941	976	1042	12000
Età ignota	1091	520	1039	1195	987	987	623	675	1039	623	1351	1870	12000
Totale generale	1040	1195	1169	1033	795	797	972	1023	1017	941	976	1042	12000

I mesi più infausti ai bambini, dalla nascita a un'anno, ed alla vecchiaia, da 70 anni in su, furono il febbraio e il marzo.

Soggiungiamo i dati relativi al triennio 1872-74 ed al novennio 1863-71.

Tav. LXXXII. *bis*

CATEGORIE DI ETÀ	Gennaio	Febbraio	Marzo	Aprile	Maggio	Giugno	Luglio	Agosto	Settembre	Ottobre	Novembre	Dicembre	TOTALE
MORTALITÀ EFFETTIVA (1872-74).													
Dalla nascita a 1 anno . .	61266	58602	57106	45234	43646	46083	67722	64948	51235	49714	51865	54166	651582
Da 1 anno a 5 anni . .	36740	34190	36808	33101	34017	36470	56450	68927	58135	50807	42263	38306	526218
5 anni 10 » . .	9210	8326	8977	8415	8090	7544	8675	10883	10096	10152	9767	9273	109407
10 » 20 » . .	8862	7582	8294	8200	8083	7570	8599	10346	9513	9693	9129	8671	104544
20 » 30 » . .	12123	10735	12012	11649	11226	10334	11322	12383	11936	12122	11665	11517	139024
30 » 40 » . .	11637	10346	11212	10820	10541	9640	10201	11361	10554	10587	10800	11033	128732
40 » 50 » . .	12881	11113	12136	11429	11088	10190	10537	11331	10853	10985	11465	12488	136496
50 » 60 » . .	15664	13587	14535	13502	12655	11453	12133	13034	12258	12615	14282	15418	161136
60 » 70 » . .	22638	19371	20197	18183	17352	15135	15543	16754	15584	16563	19163	21182	217665
70 » 80 » . .	21570	18427	18766	16446	15705	13479	13938	15076	13672	14405	17496	19786	198766
80 » 90 » . .	9631	8123	7914	6696	6546	5605	6042	6252	5781	6090	7550	8366	84596
90 in su	1177	947	900	746	666	601	668	753	731	706	933	1020	9840
Totale	223399	201349	208857	184421	179615	174104	221830	242048	210348	204439	206378	211226	2468014
Età ignota	71	58	56	66	41	39	60	51	46	55	92	75	710
Totale generale	223470	201407	208913	184487	179656	174143	221890	242099	210394	204494	206470	211301	2468724

Segue TAV. LXXXII. bis

CATEGORIE DI ETÀ	Gennaio	Febbraio	Marzo	Aprile	Maggio	Giugno	Luglio	Agosto	Settembre	Ottobre	Novembre	Dicembre	TOTALE
------------------	---------	----------	-------	--------	--------	--------	--------	--------	-----------	---------	----------	----------	--------

MORTALITÀ PROPORZIONALE A 12000.

Dalla nascita a 1 anno.	1107	1172	1032	844	788	860	1223	1173	956	898	968	979	12000
Da 1 anno a 5 anni. .	823	848	825	766	762	844	1265	1545	1346	1139	979	858	12000
5 anni 10 » . .	991	992	966	936	871	839	934	1171	1123	1093	1086	998	12000
10 » 20 » . .	998	946	935	955	911	881	969	1166	1107	1092	1063	977	12000
20 » 30 » . .	1027	1006	1017	1019	951	904	959	1049	1045	1027	1021	975	12000
30 » 40 » . .	1064	1047	1025	1022	964	911	933	1039	997	968	1021	1009	12000
40 » 50 » . .	1111	1061	1047	1018	956	908	909	977	967	947	1022	1077	12000
50 » 60 » . .	1144	1099	1062	1019	924	864	886	952	925	921	1078	1126	12000
60 » 70 » . .	1224	1159	1092	1016	938	845	840	906	870	895	1070	1145	12000
70 » 80 » . .	1277	1207	1111	1006	929	824	825	892	836	852	1070	1171	12000
80 » 90 » . .	1339	1250	1100	962	910	805	840	869	830	847	1085	1163	12000
90 in su	1405	1253	1075	921	795	741	798	899	901	843	1151	1218	12000
Totale	1066	1064	996	909	857	858	1058	1155	1037	975	1017	1008	12000
Età ignota.	1177	1061	928	1127	679	663	994	845	796	912	1575	1243	12000

MORTALITÀ EFFETTIVA 1863-71 (a)

Dalla nascita a 1 anno.	182503	167790	166452	135186	117513	134634	181359	171885	139735	140063	139291	159231	1835624
Da 1 anno a 5 anni. .	87188	80139	85525	79899	82003	100710	154597	175690	144660	123120	96400	79343	1289274
5 » 10 » . .	17697	16066	18483	17978	17844	17838	23873	29250	26524	23844	20351	19042	248790
10 » 20 » . .	20003	18148	20257	20463	20151	21134	27443	31102	27895	25873	22295	21157	275921
20 » 30 » . .	32370	29398	32052	31024	30440	31137	37170	40396	37531	35715	32833	32836	402902
30 » 40 » . .	31501	28080	30322	30190	28531	28979	34215	36203	33143	32238	30829	32508	376739
40 » 50 » . .	34805	30289	31782	31909	29311	29967	34485	35620	32469	32719	32432	34793	389981
50 » 60 » . .	44235	37853	38958	37573	32386	32265	37229	38255	35052	36341	37640	42214	450001
60 » 70 » . .	61352	50569	51051	48662	40967	38932	43265	44327	41153	44111	48262	55865	568516
70 » 80 » . .	57837	47617	46897	43217	35896	33332	36412	36938	33982	37838	42707	51542	504215
80 » 90 » . .	24699	20118	19281	17611	13899	13236	14893	14821	13621	15128	17526	21822	206655
90 in su	3087	2464	2393	2061	1543	1549	1692	1850	1694	1782	2170	2716	25001
Tutte le età.	597277	528531	543453	495773	450484	483113	626633	656337	567459	548772	522736	553069	6573637

(a) Esclusa la provincia di Roma.

Segue TAV. LXXXII. bis

CATEGORIE DI ETÀ	Gennaio	Febbraio	Marzo	Aprile	Maggio	Giugno	Luglio	Agosto	Settembre	Ottobre	Novembre	Dicembre	TOTALE
MORTALITÀ PROPORZIONALE A 12000.													
Dalla nascita a 1 anno.	1170	1191	1067	895	753	892	1163	1102	925	898	923	1021	12000
Da 1 anno a 5 anni. .	798	812	782	755	750	952	1414	1607	1367	1126	911	726	12000
5 » 10 » . .	839	843	876	880	845	873	1131	1386	1299	1130	996	902	12000
10 » 20 » . .	855	858	865	903	861	933	1172	1329	1231	1105	984	904	12000
20 » 30 » . .	946	951	957	937	890	941	1087	1181	1134	1044	992	960	12000
30 » 40 » . .	985	972	948	975	892	936	1069	1132	1071	1008	996	1016	12000
40 » 50 » . .	1051	1012	960	996	885	916	1041	1075	1013	988	1012	1051	12000
50 » 60 » . .	1157	1096	1019	1015	847	872	974	1002	947	950	1017	1104	12000
60 » 70 » . .	1270	1159	1056	1041	848	833	895	917	880	913	1032	1156	12000
70 » 80 » . .	1349	1230	1094	1042	837	804	849	862	819	883	1029	1202	12000
80 » 90 » . .	1406	1268	1097	1036	791	778	847	843	800	861	1031	1242	12000
90 in su	1452	1283	1126	1002	726	752	796	870	823	838	1054	1278	12000
Tutte le età	1070	1048	973	918	807	894	1122	1176	1050	983	968	991	12000

Secondo le cifre del triennio, la mortalità massima dalla nascita a 1 anno cadde in luglio; per tutti i gruppi di età fra 1 e 30 anni, in agosto; e per tutti gli altri, da 30 in su, in gennaio. La mortalità minima si verificò in maggio, dalla nascita a 5 anni; da 5 a 60, in giugno; da 60 a 70, in luglio. Da ciò parrebbe potersi dedurre essere più nociva all'infanzia e alla giovinezza la stagione calda che non le altre; alla virilità e alla vecchiezza più il rigore dell'inverno che non l'eccesso del caldo.

Nelle stesse tavole LXXXIII, LXXXIII bis e LXXXIII ter., trovansi gli elementi per determinare l'intensità relativa dell'influenza che le stagioni esercitano sulla salute degli uomini nei diversi periodi della vita.

Abbiamo perciò riunito negli specchi seguenti l'indicazione dei mesi di mortalità massima, e di quelli di mortalità minima. Le differenze fra la massima e la minima mortalità determinate nell'ultima colonna esprimono ciò che suole chiamarsi legge delle resistenze organiche nelle diverse età all'influenza delle stagioni.

Mesi di massima e mesi di minima mortalità nel 1875.

TAV. LXXXIII.

CATEGORIE DI ETÀ	MORTALITÀ MASSIMA		MORTALITÀ MINIMA		Differenza tra la massima e la minima
	Mesi	Rapporto su 12000	Mesi	Rapporto su 12000	
Da 80 anni a 90 anni	Febbraio	1587	Giugno	623	964
90 » in su	id.	1462	id.	626	836
70 » a 80 anni	id.	1474	id.	688	786
60 » 70 »	id.	1373	id.	710	663
1 » 5 »	Agosto	1342	Maggio	760	582
0 » 1 anno	Febbraio	1277	id.	703	574
50 » 60 anni	id.	1241	Giugno	727	514
40 » 50 »	Marzo	1187	id.	797	390
5 » 10 »	Settembre	1188	id.	825	363
20 » 30 »	Aprile	1152	id.	864	288
30 » 40 »	Marzo-Aprile	1153	id.	869	284
10 » 20 »	Settembre	1141	id.	871	270
Dalla nascita alla più tarda longevità	Febbraio	1195	Maggio	795	400

Mesi di massima e mesi di minima mortalità negli anni 1872-73-74.

TAV. LXXXIII. bis

CATEGORIE DI ETÀ	MORTALITÀ MASSIMA		MORTALITÀ MINIMA		Differenza tra la massima e la minima
	Mesi	Rapporto su 12000	Mesi	Rapporto su 12000	
Da 1 a 5 anni	Agosto	1555	Maggio	762	783
» 90 in su	Gennaio	1405	Giugno	741	664
» 80 a 90.	id.	1339	id.	805	534
» 70 a 80.	id.	1277	id.	824	453
» 60 a 70.	id.	1224	Luglio	840	384
Dalla nascita a 1 anno	Luglio	1223	Aprile	844	379
Da 5 anni a 10 anni.	Agosto	1171	Giugno	839	332
» 10 » 20 »	id.	1166	id.	881	285
» 50 » 60 »	Gennaio	1144	id.	864	280
» 40 » 50 »	id.	1111	id.	908	203
» 30 » 40 »	id.	1064	id.	911	153
» 20 » 30 »	Agosto	1049	id.	904	145
Dalla nascita alla più tarda longevità	Agosto	1155	Maggio	857	298

Mesi di massima e mesi di minima mortalità nel novennio 1863-71. (a)

TAV. LXXXIII. *ter*

CATEGORIE DI ETÀ	MORTALITÀ MASSIMA		MORTALITÀ MINIMA		Differenza tra la massima e la minima
	Mesi	Rapporto su 12000	Mesi	Rapporto su 12000	
Da 1 anno a 5 anni.	Agosto	1607	Dicembre	726	881
90 anni in su	Gennaio	1152	Maggio	726	726
80 anni a 90 anni	id.	1406	Giugno	778	628
5 » 10 »	Agosto	1386	Gennaio	839	547
70 » 80 »	Gennaio	1349	Giugno	804	545
10 » 20 »	Agosto	1329	Gennaio	855	474
0 » 1 anno	Febbraio	1191	Maggio	753	438
60 » 70 anni	Gennaio	1270	Giugno	833	437
50 » 60 »	id.	1157	Maggio	847	310
20 » 30 »	Agosto	1181	Marzo-Aprile	937	244
30 » 40 »	id.	1132	Maggio	992	240
40 » 50 »	id.	1075	id.	885	190
Dalla nascita alla più tarda longevità	Agosto	1176	Maggio	807	369

Se aggruppiamo la mortalità mensile per stagioni troviamo i rapporti a 12,000 morti variare come appresso :

TAV. LXXXIV.

ETÀ	MORTI NEL 1875 PER ETÀ E PER STAGIONI (rapporti a 12000)			
	Primavera	Estate	Autunno	Inverno
Dalla nascita a 1 anno.	2885	2951	2763	3401
Da 1 anno a 5 anni.	2588	3302	3517	2793
» 5 anni a 10 »	2880	2862	3345	2913
» 10 » 20 »	2982	2938	3164	2916
» 20 » 30 »	3214	2835	2998	2953
» 30 » 40 »	3224	2723	2944	3109
» 40 » 50 »	3257	2593	2894	3256
» 50 » 60 »	3244	2408	2893	3455
» 60 » 70 »	3295	2276	2690	3739
» 70 » 80 »	3334	2186	2599	3881
» 80 » 90 »	3331	2113	2526	4030
» 90 in su	3369	2013	2635	3983
Età ignota.	3221	2285	3013	3481
Tutte le età	2997	2792	2934	3277

(a) Esclusa la provincia di Roma.

TAV. LXXXIV. *bis*

CATEGORIE DI ETÀ	MORTI DAL 1872 AL 1874, PER ETÀ E PER STAGIONI (rapporti a 12000)			
	Primavera	Estate	Autunno	Inverno
Dalla nascita a 1 anno.	2664	3256	2822	3258
Da 1 anno a 5 anni.	2353	3654	3464	2529
« 5 anni a 10 »	2773	2944	3302	2981
» 10 » 20 »	2801	3016	3262	2921
» 20 » 30 »	2987	2912	3093	3008
» 30 » 40 »	3011	2883	2986	3120
» 40 » 50 »	3021	2794	2936	3249
» 50 » 60 »	3005	2702	2924	3369
» 60 » 70 »	3046	2591	2835	3528
» 70 » 80 »	3046	2541	2758	3655
« 80 » 90 »	2972	2514	2762	3752
» 90 in su	2791	2438	2895	3876
Età ignota.	2734	2502	3283	3481
Tutte le età	2762	3071	3030	3137

TAV. LXXXIV. *ter*

CATEGORIE DI ETÀ	MORTI DAL 1863 AL 1871 PER ETÀ E PER STAGIONI (rapporti a 12000) (a)			
	Primavera	Estate	Autunno	Inverno
Dalla nascita a 1 anno.	2715	3157	2746	3382
Da 1 anno a 5 anni.	2287	3973	3404	2336
» 5 » 10 »	2601	3390	3425	2584
» 20 » 20 »	2629	3434	3320	2617
» 20 » 30 »	2764	3209	3170	2857
» 30 » 40 »	2815	3137	3075	2973
» 40 » 50 »	2841	3032	3013	3114
» 50 » 60 »	2881	2848	2914	3357
» 60 » 70 »	2945	2645	2825	3585
» 70 » 80 »	2973	2515	2731	3781
» 80 » 90 »	2924	2468	2692	3916
» 90 anni in su	2854	2418	2715	4013
Età ignota	2487	3000	3274	3239
Tutte le età	2698	3192	3001	3109

(a) Esclusa la provincia di Roma.

AUMENTO DELLA POPOLAZIONE.

Dal 31 dicembre 1874 al 31 dicembre 1875, la popolazione italiana, pel solo fatto dell'eccedenza dei nati sui morti, sarebbe cresciuta da 27,289,958 a 27,482,174 cioè di 192,216 individui (101,755 maschi e 90,461 femmine). La popolazione dei Comuni urbani sarebbe salita a 8,527,312, e a 18,954,862 quella dei Comuni rurali.

Il seguente prospetto dà la popolazione del Regno calcolata alla fine di ciascun anno del quadriennio, in base alla cifra determinata dal censimento 31 dicembre 1871, posta a confronto con la media del decennio 1862-71, astrazione fatta da ogni movimento di immigrazione ed emigrazione, che non siamo in grado di valutare con sufficiente approssimazione. Una statistica dell'emigrazione fu avviata per l'anno 1876, e potrà servire ai calcoli del movimento della popolazione dell'anno stesso.

TAV. LXXXV.

ANNI	POPOLAZIONE AL 31 DICEMBRE DI CIASCUN ANNO			AUMENTO DELLA POPOLAZIONE PER L'ECESSO DEI NATI SUI MORTI		
	Totale	Maschi	Femmine	Totale	Maschi	Femmine
Media del decennio 1862-71 (calcolata) (a)	25293172	12670115	12623057	182005	93600	88405
1871 (censita)	26801154	13472262	13328892
1872 (calcolata)	26994338	13570285	13424053	193184	98023	95161
1873 »	27165553	13662331	13503222	171215	92046	79169
1874 »	27289958	13729881	13560077	124405	67550	56855
1875 «	27482174	13831636	13650538	192216	101755	90461

Da quelle cifre effettive intanto si deducono i seguenti rapporti a 100 abitanti.

TAV. LXXXVI.

ANNI	Aumento annuo della popolazione per 100 abitanti		
	Totale	Maschi	Femmine
Media annuale del decennio 1862-71 (1) .	0 75	0 77	0 73
1872	0 72	0 72	0 71
1873	0 71	0 73	0 69
1874	0 45	0 42	0 49
1875	0 70	0 74	0 67

(a) Esclusa la provincia di Roma.

Vediamo quale fosse l'aumento nei singoli compartimenti, dal 1861 al 1875. Le cifre del 1861 e quelle del 1871 sono i risultati dei due censimenti generali; facciamo eccezione per le provincie venete e i distretti mantovani rimasti all' Austria dal 1859 al 1866, pei quali la base di calcolo dovette prendersi dal censimento austriaco del 1858. Per la provincia di Roma cominciamo la serie colla data del censimento generale del 31 dicembre 1871. I totali generali perciò, dal 1861 al 1866 inclusivamente, si riferiscono a un territorio maggiore di quello che avesse allora lo Stato, mentre il totale del 31 dicembre 1870 non comprende la provincia di Roma, quantunque questa fosse già entrata a far parte del Regno.

POPOLAZIONE CENSITA E POPOLAZIONE CALCOLATA, MEDIANTE LA DIFFERENZA ANNUALE FRA I NATI E I MORTI

A N N I	AUMENTO DELLA POPOLAZIONE.																
	Piemonte	Liguria	Lombardia (a)	Veneto (a)	Emilia	Umbria	Marche	Toscana	Roma	Abruzzi e Molise	Campania	Puglie	Basilicata	Calabria	Sicilia	Sardegna	TOTALE
Popolazione censita . 1861	2764263	771473	3262362	2338918	2005834	513019	883075	1967067	1212835	2625830	1315269	492959	1140896	2392414	588064	24273776
Calcolata 1862	2783750	777546	3293077	2358858	2015189	516101	887991	1973171	1212243	2636125	1329916	492322	1146036	2425839	592874	24445058
» 1863	2806081	785892	3318658	2383249	2034001	519054	892463	2000267	1217889	2657083	1339443	498845	1151635	2455924	593647	24649031
» 1864	2830651	792082	3341610	2397366	2050967	523003	899295	2016327	1225157	2682100	1351438	497078	1160235	2486250	596531	24850690
» 1865	2855507	800367	3365881	2418985	2067720	527072	903350	2038135	1237914	2701906	1359544	502735	1170769	2515514	599840	25066239
» 1866	2883017	809130	3396798	2444711	2086073	532653	912339	2059169	1250014	2716253	1378689	508805	1184890	2541151	608557	25312249
» 1867	2888998	816602	3398404	2465257	2095421	537353	920074	2083608	1258310	2727217	1367286	512019	1191953	2496370	614008	25372780
» 1868	2908015	825588	3430621	2489705	2104634	539454	924959	2097426	1265195	2728508	1378532	512943	1188176	2491232	613184	25495972
» 1869	2933247	835727	3461013	2522287	2121653	545017	934004	2118401	1280440	2753555	1385911	514765	1198279	2512124	617851	25734274
» 1870	2950489	840106	3483866	2543551	2133732	549027	939979	2133323	1291260	2770711	1393932	514891	1209704	2535333	621666	25912600
Censita 1871	2899564	843812	3460834	2642807	2113828	549601	915419	2142525	836704	1282982	2754592	1420892	510543	1206302	2584099	636660	26801154
Calcolata 1872	2925282	850549	3490384	2671282	2122724	554548	919578	2153417	837212	1282820	2772549	1435680	513162	1210288	2614868	639095	26994338
» 1873	2944241	853546	3517807	2690156	2132783	557192	922988	2160881	837431	1287896	2783650	1449108	515742	1220088	2647389	644825	27165553
» 1874	2965489	857976	3531076	2703646	2139996	560296	925431	2164448	838114	1293477	2791073	1453229	515890	1227655	2671886	650836	27299598
» 1875	2993213	865254	3553913	2733406	2163381	563582	930712	2172332	839074	1302966	2807450	1464604	517069	1229614	2698672	654432	27421774

(a) Vedi nota a pag. V relativa alla provincia di Mantova.

In tutti i compartimenti, dove più, dove meno, si scorge un aumento: maggiore nel Piemonte, nella Lombardia, nel Veneto, nell' Emilia e nella Sicilia; minore nella Basilicata, in Roma e nelle Calabrie.

Nelle seguenti colonne è segnato l' aumento verificatosi nella popolazione del Regno e nei singoli compartimenti durante gli ultimi quattro anni. L' aumento è calcolato prima in ragione aritmetica, poi in ragione geometrica, colla formola dell' interesse composto, per 100 abitanti.

TAV. LXXXVIII.

COMPARTIMENTI	AUMENTO NATURALE DELLA POPOLAZIONE DAL 31 DICEMBRE 1871 AL 31 DICEMBRE 1875		
	Effettivo per la durata del quadriennio	Proporzionale per 100 abitanti	
		Annuale	
		aritmetico	geometrico (a)
Piemonte	95649	0 825	0 815
Liguria	21442	0 635	0 628
Lombardia	93089	0 672	0 666
Veneto	90599	0 857	0 845
Emilia	39553	0 468	0 464
Umbria	13981	0 636	0 630
Marche	15293	0 418	0 415
Toscana	30307	0 354	0 352
Roma	2370	0 071	0 094
Abruzzi e Molise	19984	0 389	0 387
Campania	52858	0 480	0 476
Puglie	43712	0 769	0 760
Basilicata	6526	0 319	0 318
Calabrie	23312	0 483	0 480
Sicilia	114573	1 108	1 090
Sardegna	17772	0 698	0 691
Regno	681020	0 635	0 620

(a) L'aumento annuale per 100 è calcolato colla nota formola: $100 \left(\sqrt[n]{\frac{a'}{a}} - 1 \right)$; in cui n rappresenta il numero degli anni del periodo durante il quale la popolazione s' è aumentata, a' la cifra della popolazione all' ultimo anno del periodo e a la cifra della popolazione quale si trovava al primo anno del periodo.

Tav. LXXXVIII. *bis*

COMPARTIMENTI	AUMENTO NATURALE DELLA POPOLAZIONE DAL 1862 AL 1871 (a)		
	Effettivo per la durata del decennio	Proporzionale per 100 abitanti	
		Annuale	
		aritmetico	geometrico
Piemonte	212071	0 767	0 742
Liguria	76121	0 987	0 945
Lombardia	251610	0 771	0 746
Veneto	229204	0 980	0 939
Emilia	136837	0 682	0 662
Umbria	40985	0 798	0 772
Marche	63283	0 717	0 694
Toscana	188750	0 960	0 921
Abruzzi e Molise	82398	0 679	0 659
Campania	150899	0 575	0 560
Puglie	79925	0 608	0 592
Basilicata	20519	0 416	0 409
Calabria	81235	0 712	0 691
Sicilia	171820	0 718	0 696
Sardegna	34389	0 585	0 570
Regno	1820046	0 750	0 726

(a) Esclusa la provincia di Roma.

Chiudiamo questa statistica colla dimostrazione dell'incremento assoluto e specifico della popolazione in Italia e in quasi tutti gli altri Stati importanti d'Europa, cominciando, per alcuni di questi, dal principio del corrente secolo.

Tav. LXXXIX.

STATI	1800	1810	1820	1830	1840	1850	1860	1870	1875
Italia	17237421	(1816) 18380995	(1818) 18492503	(1833) 21211926	(1844) 22936029	23929135	(1861) 25016801	(1871) 26801154	27482174
Inghilterra e Galles	(1801) 8892536	10185578	11903722	13805041	15730813	17773324	19902713	22501316	23944459
Scozia	1608420	1803384	2070523	2344662	2600692	2872821	3054738	3336707	3495214
Irlanda	5216331	5877946	6712144	7664964	8155521	6877549	5820960	5416170	5297732
Regno Unito della Gran Bretagna e Irlanda (a)	16237300	17946708	20774946	23916957	26609033	27664911	28921825	31398711	32737405
Danimarca	(1801) 925680	989424	1086531	1199894	1283027	1407747	1600551	1734741	(1874) 1874000
Svezia	(1801) 2347303	2377851	2584690	2888082	3138887	3482541	3859728	4168525	(1874) 4341559
Norvegia	883038	899000	977500	1131000	1246355	1399733	1608653	1741621	1802882
Russia europea, senza la Polonia e senza la Finlandia				(1835) 1393727	(1851) 1445626	(1863) 1660763	55818243	65333845	70467868
Granducato di Finlandia	834829	863268	1177546	1393727	1445626	1660763	1798921	1773612	1882622
Polonia Russa			(1823) 3702306	4059617		4852055	4840466	6026421	
Impero Russo (esclusa la Siberia e le provincie dell'Asia centrale)						62331061	71973232	78267901	
Austria Cisleitana				15588142	16575118	17534950	18884538	20385498	21366261
Provincie della Corona Ungarica				14339528	13797735	13191553	14223931	(1869) 15417327	
Svizzera					(1837) 2190258	2392740	2507170	2669147	

(a) E compresa nei totali del Regno Unito la popolazione delle isole del Canale, dell'isola Mai e di Heligoland.

Segue Tav. XXXIX.

STATI	1800	1810	1820	1830	1840	1850	1860	1870	1875
Prussia (escluse le anness. del 1866) (a)			11272482	12988172	14928501	16608039	(1861) 18491220	(1871) 20285943	(1875) 21203230
Id. (colle annessioni del 1866)				15879626	16775096	20565154	22689013	24639706	25772562
Baviera			(1818) 3707966	4133760	4370977	(1849) 4520751	(1861) 4689837	(1871) 4863450	5022904
Sassonia			1248947	1402066	1706276	(1849) 1894431	(1861) 2225240	(1871) 2556244	2760342
Württemberg				(1834) 1571012	1646871	(1849) 1744595	(1861) 1720708	(1871) 1818539	1881505
Baden	(1807) 922649	973698	1051388	1200471	1296464	(1849) 1362774	(1861) 1369291	(1871) 1461562	1506531
Hannover				(1833) 1662629	(1842) 1755592	(1852) 1819253	(1864) 1923492	1960747
Olanda	(1795) 2100000		(1829) 2613487	2444550	2893716	3073517	3336429	3618323	(1874) 3767263
Belgio				(1831) 3785814	4073162	4426202	4731957	5087826	5403006
Francia	27349003	29687523	30094030	32485479	34173825	35690393	36484437	36102921
Portogallo	(1801) 2931930	(1811) 2877071	?	(1835) 3061684	(1841) 3396972	(1854) 3499121	(1861) 3693362		(1874) 4298881
Spagna	10541221		(1822) 11661865	(1831) 11207639	(1842) 12054008	?	15658531	16835506

(a) Dopo il 1849 si trova unito alla Prussia anche il principato di Hohenzollern, che aveva allora 66,261 abitanti e 66,614 nel 1875.

**Aumento medio annuale geometrico ragguagliato a 100 della popolazione
nei principali Stati d'Europa.**

TAV. LXXXIX. *bis*

S T A T I	Periodi d'anni	Aumento medio annuale geometrico	Periodi d'anni	Aumento medio annuale geometrico
Italia	1800 -- 1861	0 61	1861 -- 1875	0 67
Inghilterra e Galles	1801 -- 1860	1 37	1860 -- 1875	1 24
Scozia	1801 -- 1860	1 09	1860 -- 1875	1 13
Irlanda	1801 -- 1860	0 18	1860 -- 1875	— 0 63
Regno Unito della Gran Bretagna e Irlanda (a)	1801 -- 1860	0 98	1860 -- 1875	0 83
Danimarca	1801 -- 1860	0 93	1860 -- 1874	1 13
Svezia	1801 -- 1860	0 85	1860 -- 1874	0 84
Norvegia	1801 -- 1860	1 02	1860 -- 1874	0 82
Russia europea senza la Polonia e la Finlandia	1851 -- 1863	1 32	1863 -- 1870	1 08
Granducato di Finlandia	1800 -- 1860	1 22	1860 -- 1874	0 41
Polonia Russa	1823 -- 1860	0 73	1860 -- 1870	2 22
Impero Russo (esclusa la Siberia e le provincie dell'Asia centrale)	1850 -- 1860	1 45	1860 -- 1870	0 84
Austria Cisleitana	1830 -- 1860	0 64	1860 -- 1875	0 83
Provincie della Corona Ungarica	1830 -- 1860	0 27	1860 -- 1869	0 90
Svizzera	1837 -- 1860	0 59	1860 -- 1870	0 63
Prussia (escluse le annessioni del 1866) (a)	1820 -- 1861	1 21	1861 -- 1875	0 98
Id. (colle annessioni del 1866)	1830 -- 1861	1 16	1861 -- 1875	0 91
Baviera	1818 -- 1861	0 55	1861 -- 1875	0 49
Sassonia	1820 -- 1861	1 41	1861 -- 1875	1 55
Württemberg	1834 -- 1861	0 34	1861 -- 1875	0 64
Baden	1807 -- 1861	0 73	1861 -- 1875	0 68
Hannover	1833 -- 1864	0 47	1864 -- 1870	0 27
Olanda	1795 -- 1860	0 71	1860 -- 1874	0 87
Belgio	1831 -- 1860	0 76	1860 -- 1875	0 89
Francia	1800 -- 1860	0 48	1860 -- 1872	— 0 09
Portogallo	1801 -- 1861	0 39	1861 -- 1874	1 17
Spagna	1800 -- 1860	0 66	1860 -- 1870	0 73

(a) Vedi le note corrispondenti nella tavola che dà le cifre effettive.

MORTI VIOLENTE.

Nel 1875 si registrarono in tutto il Regno 9,459 morti violente, delle quali 7,163 avevano colpito individui maschi e 2,296 femmine.

TAV. XC.

ANNI	NUMERO DELLE MORTI VIOLENTE													Duelli	Esecuzioni capitali
	Totale			Accidentali			Suicidi			Omicidi					
	Totale	M.	F.	Totale	M.	F.	Totale	M.	F.	Totale	M.	F.			
1864-66 (a) . .	25930	20456	5474	15988	11889	4099	1912	1537	375	7851	6851	1000	15	164	
1867-71 (b) . .	48508	37113	11395	33026	23766	9260	3794	3012	782	11661	10308	1353	9	18	
1872.	9780	7349	2431	7258	5244	2014	890	704	186	1030	1399	231	2	1	
1873.	9597	7151	2446	7128	5068	2060	975	788	187	1491	1292	199	1	2	
1874.	9451	7024	2427	6988	5026	1962	1015	762	253	1441	1220	212	3	4	
1875.	9459	7163	2296	7041	5106	1935	922	747	175	1487	1301	186	2	7	

Nel 1875 ogni 100 morti violente se ne ebbero 74,44 per cause accidentali, 9,75 per suicidi, 15,72 per omicidi 0,02 per duelli e 0,07 per esecuzioni capitali.

Le morti violente ragguagliate alla popolazione ed alle morti naturali, nel 1875, furono 35 ogni 100,000 abitanti e 113 su 10,000 morti naturali. Per gli anni anteriori, e per lo stesso 1875 distinguendo i maschi dalle femmine, troviamo questi rapporti.

	MORTI VIOLENTE					
	Per 100,000 abitanti (popolazione calcolata)			Per 10,000 morti naturali		
	Totale	Maschi	Femmine	Totale	Maschi	Femmine
1867-71 (c)	38 87	59 37	18 28	124 81	185 31	60 11
1872.	36 23	54 16	18 11	118 19	171 59	60 89
1873.	35 33	52 34	18 11	119 31	174 91	61 84
1874.	34 63	51 16	17 90	115 57	168 58	60 50
1875.	35 29	53 17	17 22	113 46	168 70	56 12

Nel quadro seguente diamo le cifre delle morti violente, per compartimenti, durante il 1875, paragonate a quelle dell'anno precedente.

(a) Escluso il Veneto e la provincia di Roma. -

(b) Esclusa la provincia di Roma.

(c) Esclusa la provincia di Roma.

TAV. XCI.

COMPARTIMENTI	MORTI VIOLENTE									
	Numero effettivo						Per 1000 morti naturali		Per 100000 abitanti (Cens. 31 dic. 1871)	
	Totale		Maschi		Femmine		1874	1875	1874	1875
	1874	1875	1874	1875	1874	1875				
Piemonte	1108	1119	796	817	312	302	14 65	14 15	38 21	38 59
Liguria	308	297	236	239	67	58	12 79	12 90	35 91	35 20
Lombardia	1260	1447	879	1034	381	413	11 47	12 82	36 41	41 81
Veneto	884	847	647	642	237	205	11 42	11 23	33 45	32 05
Emilia	906	855	658	626	248	229	14 85	13 41	42 86	40 45
Umbria	285	282	165	200	70	82	15 98	18 21	42 76	51 31
Marche	416	417	293	294	123	123	16 07	16 66	45 44	45 55
Toscana	849	908	625	673	224	235	11 60	12 25	39 62	42 38
Roma	431	417	333	331	98	86	15 49	14 38	51 51	49 84
Abruzzi e Molise	281	279	212	217	69	62	6 98	7 07	21 90	21 75
Campania	791	811	629	669	162	142	9 08	9 05	28 72	29 44
Puglie	324	324	236	247	88	77	6 55	6 57	23 26	22 80
Basilicata	141	148	108	115	33	33	7 36	7 52	27 38	28 99
Calabria	290	263	224	222	66	41	7 81	6 05	24 04	21 80
Sicilia	1088	907	868	722	220	185	14 24	10 91	42 10	35 10
Sardegna	144	138	115	115	29	23	7 54	6 63	22 62	21 67

Facciamo seguire una tavola di confronti con altri Stati. Dobbiamo rinunciare a comprendere la Francia e la Svizzera in questo studio di statistica comparata per difetto delle relative notizie nelle pubblicazioni ufficiali.

Morti violente

(CIFRE EFFETTIVE E LORO RAGGUAGLIÒ AD 1,000,000 DI ABITANTI,-

A 100 MORTI IN COMPLESSO ED A 100 MORTI VIOLENTE).

TAV. XCII.

ANNI	TOTALE morti violente			SUICIDI				OMICIDI				INFORTUNI cause accidentali e sconosciute				Esecuzioni capitali
	Effettivo (escluse lesionazioni capitali)	Per 1,000,000 abitanti	Per 100 morti	Effettivo	Per 1,000,000 abitanti	Per 100		Effettivo	Per 1,000,000 abitanti	Per 100		Effettivo	Per 1,000,000 abitanti	Per 100		
						Morti	Morti violente			Morti	Morti violente			Morti	Morti violente	
1865.	10292	414	1 39	728	29	0 10	7 07	2359	97	0 32	22 92	7205	287	0 97	70 01	74
1866.	8933	354	1 22	588	23	0 08	6 58	3068	141	0 42	34 35	5277	208	0 72	59 07	6
1867.	9188	362	1 06	753	30	0 09	8 20	2626	109	0 31	28 58	5809	229	0 67	63 22	4
1868.	9406	369	1 21	784	31	0 10	8 34	2198	91	0 28	23 37	6424	252	0 83	68 29	7
1869.	9250	360	1 30	633	25	0 09	6 84	2209	91	0 31	23 88	6408	249	0 90	69 28	3
1870.	10451	403	1 35	788	30	0 10	7 54	2604	107	0 30	24 92	7059	272	0 91	67 54	2
1871.	10186	380	1 31	836	31	0 11	8 21	2024	76	0 26	19 87	7326	273	0 94	71 92	2
1872.	9778	362	1 18	890	33	0 11	9 10	1630	60	0 20	16 67	7258	269	0 88	74 23	...
1873.	9594	353	1 18	975	36	0 12	10 16	1491	55	0 18	15 54	7128	262	0 88	74 30	2
1874.	9447	348	1 13	1015	37	0 12	10 74	1441	53	0 17	15 25	6991	257	0 84	74 01	4
1875.	9452	344	1 12	922	34	0 11	9 76	1487	54	0 18	15 73	7043	256	0 84	74 51	7

ITALIA (a).

INGHILTERRA E GALLES.																
1865.	17368	821	3 53	1392	66	0 28	8 02	443	21	0 09	2 55	15533	734	3 16	89 43	6
1866.	16903	789	3 37	1329	62	0 26	7 87	480	22	0 09	2 83	15094	705	3 01	89 30	12
1867.	16855	777	3 57	1316	67	0 28	7 81	392	18	0 08	2 32	15147	698	3 21	89 87	11
1868.	16958	772	3 52	1508	68	0 31	8 88	461	21	0 09	2 73	14989	682	3 09	88 39	10
1869.	16489	741	3 33	1588	71	0 32	9 63	387	17	0 08	2 34	14514	653	2 93	88 03	8
1870.	16581	737	3 21	1554	69	0 30	9 38	381	17	0 07	2 29	14646	650	2 84	88 33	7
1871.	16989	745	3 29	1495	65	0 29	8 80	381	16	0 07	2 25	15113	663	2 93	88 95	4
1872.	17247	747	3 50	1514	65	0 30	8 78	387	16	0 08	2 24	15346	665	3 11	88 98	10
1873.	17237	738	3 49	1518	65	0 31	8 81	407	17	0 08	2 36	15312	656	3 11	88 83	9
1874.	17902	757	3 39	1592	67	0 30	8 90	409	17	0 08	2 29	15901	672	3 02	88 81	18

(a) Fino a tutto il 1871 non è compresa la provincia di Roma.

Segue Tav. XCII.

ANNI	TOTALE morti violente			SUICIDI				OMICIDI				INFORTUNI cause accidentali e sconosciute				Esecuzioni capitali
	Effettivo (escluse le esecuzioni capitali)	Per 1,000,000 abitanti	Per 100 morti	Effettivo	Per 1,000,000 abitanti	Per 100		Effettivo	Per 1,000,000 abitanti	Per 100		Effettivo	Per 1,000,000 abitanti	Per 100		
						Morti	Morti violente			Morti	Morti violente			Morti	Morti violente	

PRUSSIA.

1865.	10617	545	2 00	2361	121	0 45	22 24	235	12	0 04	2 21	8021	412	1 51	75 55	4
1866.	14268	730	2 14	2485	127	0 37	17 47	299	15	0 04	2 09	11484	587	1 72	80 49	4
1867.	13949	581	2 26	3625	151	0 59	25 99	385	16	0 06	2 76	9939	414	1 61	71 25	11
1868.	14792	612	2 24	3658	151	0 55	24 73	441	18	0 07	2 98	10693	442	1 62	72 29	10
1869.	14022	573	2 21	3544	145	0 56	25 28	348	14	0 05	2 48	10130	415	1 60	72 24	13
1870.	14614	592	2 28	3270	132	0 51	22 38	543	22	0 08	3 71	10801	438	1 69	73 91	3
1871.	14623	593	2 09	3135	127	0 45	21 44	478	19	0 07	3 27	11010	446	1 58	75 29
1872.	14448	580	1 99	3457	138	0 48	23 93	474	19	0 06	3 28	10517	422	1 45	72 79
1873.	15343	610	2 08	3345	133	0 45	21 80	516	20	0 07	3 36	11482	457	1 55	74 84	4
1874.	14976	593	2 16	3490	138	0 50	25 30	556	22	0 08	3 71	10930	433	1 57	72 99

BAVIERA.

1868.	2057	423	1 39	441	91	0 29	21 49	163	34	0 11	7 94	1448	298	0 98	70 57	1
1869.	2079	426	1 36	430	88	0 28	20 69	171	35	0 11	8 22	1478	303	0 97	71 09
1870.	2057	418	1 36	459	93	0 30	22 31	133	27	0 09	6 46	1465	297	0 96	71 22	2
1871.	2214	455	1 39	419	86	0 25	18 92	120	25	0 07	5 42	1675	344	1 01	75 65	1
1872.	2223	453	1 46	405	83	0 26	18 22	167	34	0 11	7 51	1651	337	1 08	74 27
1873.	2522	509	1 62	447	90	0 29	17 72	190	38	0 12	7 54	1185	381	1 21	74 74	2
1874.	2349	470	1 52	450	90	0 29	19 16	161	32	0 10	6 85	1738	347	1 17	73 98
1875.	2389	475	1 45	459	91	0 28	19 22	165	33	0 10	6 91	1764	351	1 07	73 87	1

AUSTRIA CISLEITANA.

1865.	7866	400	1 32	1464	74	0 24	18 54	625	32	0 10	7 91	5792	293	0 96	73 33	15
1866.	7473	379	0 92	1265	64	0 16	16 92	682	33	0 08	8 66	5510	280	0 68	73 33	16
1867.	7910	399	1 36	1407	71	0 24	17 78	586	28	0 09	6 95	5911	298	1 02	74 72	6
1868.	8598	429	1 50	1566	78	0 27	18 09	752	35	0 12	8 23	6284	313	1 09	73 08	6
1869.	7927	392	1 36	1375	68	0 25	17 36	709	35	0 12	8 94	5839	288	1 00	73 60	4
1870.	8830	433	1 47	1510	74	0 25	17 10	640	32	0 11	7 25	6676	327	1 11	75 64	4
1871.	9022	439	1 46	1560	76	0 25	17 19	678	33	0 11	7 47	6734	330	1 10	75 19
1872.	9255	447	1 36	1677	81	0 25	18 02	777	37	0 11	8 35	6801	328	1 00	73 48
1873.	9809	444	1 10	1863	89	0 23	19 81	712	34	0 09	7 57	6734	321	0 83	72 33
1874.	9982	472	1 50	2151	101	0 33	21 59	740	35	0 12	7 39	7091	332	1 10	71 02
1875.	10325	483	1 62	2217	104	0 35	21 47	783	37	0 12	7 58	7325	343	1 15	70 94

MORTI VIOLENTE.

CLV

Segue Tav. XCII.

ANNI	TOTALE morti violente			SUICIDI				OMICIDI				INFORTUNI cause accidentali e sconosciute				Esecuzioni capitali
	Effettivo (escluse le esecuzioni capitali)	Per 1,000,000 abitanti	Per 100 morti	Effettivo	Per 1,000,000 abitanti	Per 100		Effettivo	Per 1,000,000 abitanti	Per 100		Effettivo	Per 1,000,000 abitanti	Per 100		
						Morti	Morti violente			Morti	Morti violente			Morti	Morti violente	

BELGIO.

1870.	2373	466	2 01	338	66	0 28	14 24	103	20	0 09	4 34	1932	380	1 63	81 41
1871.	2359	461	1 62	367	72	0 25	15 55	80	16	0 05	3 39	1912	374	1 31	81 05
1872.	2401	464	2 00	356	68	0 29	14 82	71	13	0 06	2 96	1974	381	1 64	82 21
1873.	2514	478	2 22	377	71	0 33	14 99	69	13	0 06	2 74	2068	394	1 83	82 26
1874.	2438	457	2 22	374	70	0 34	15 34	89	17	0 08	3 65	1975	310	1 80	81 01
1875.	2588	479	2 11	336	62	0 27	12 98	92	17	0 07	3 55	2160	400	1 76	83 46

SVEZIA.

1865.	2466	599	3 12	330	80	0 42	13 38	66	16	0 08	2 68	2070	503	2 62	83 94
1866.	2610	627	3 16	309	74	0 37	11 84	84	20	0 10	3 22	2217	533	2 68	84 94	2
1867.	2487	593	3 03	371	88	0 45	14 92	88	21	0 11	3 54	2028	483	2 47	81 54
1868.	2631	630	3 00	366	88	0 42	13 91	89	21	0 10	3 38	2176	521	2 47	82 71	1
1869.	2550	613	2 75	356	86	0 38	13 96	96	23	0 10	3 76	2098	504	2 26	82 27
1870.	2267	544	2 75	368	88	0 45	16 23	76	18	0 09	3 35	1823	437	2 21	80 41
1871.	2398	570	3 33	321	76	0 45	13 39	87	21	0 12	3 63	1990	473	2 76	82 98
1872.	2579	607	3 75	309	73	0 45	11 98	85	20	0 12	3 30	2185	514	3 18	84 72	1
1873.	2778	647	3 77	337	79	0 46	12 13	124	29	0 16	4 47	2317	539	3 15	83 40
1874.	2883	678	3 28	394	93	0 45	13 67	126	29	0 14	4 37	2363	556	2 69	81 96

Morti accidentali.

Le morti prodotte da cause accidentali ascesero nel 1875, come vedemmo, a 7,041 (5,106 maschi e 1,935 femmine).

Sopra 100 morti accidentali si ebbero 73 maschi e 27 femmine; 45 celibi, 38 coniugati, 15 vedovi e 2 persone di stato civile ignoto.

TAV. XCIII.

STATO CIVILE DEI DEFUNTI	NUMERO DELLE MORTI ACCIDENTALI											Per 100 secondo lo stato civile
	1873			1874			1875			Su 100 morti accid. nel 1875		
	Tot.	M.	F.	Tot.	M.	F.	Tot.	M.	F.	M.	F.	
Celibi	3272	2414	858	3097	2259	838	3148	2292	856	73	27	45
Coniugati	2586	1918	668	2651	2050	601	2641	2083	558	79	21	38
Vedovi	1110	609	501	1112	603	509	1083	592	491	55	45	15
Stato civile ignoto	160	127	33	128	114	14	169	139	30	82	18	2
Totale . . .	7128	5068	2060	6988	5026	1962	7041	5106	1935	73	27	100

Esaminando le morti accidentali in ordine alle cause che le produssero, si vede che, dopo le *apoplessie* (32,59 per 100) sono più frequenti gli *annegamenti* (18,37 negli uomini, 19,23 nelle donne) e le *cadute* (16,90 negli uomini, 9,41 nelle donne). Si vede ancora che sono causa non infrequente di morte alle donne le *ustioni* (10,96 per 100), a cui più facilmente le espongono e le faccende del focolare domestico, e la più infiammabile qualità delle vesti.

Nella tavola seguente sono classificate le morti accidentali per ogni comparimento, per l'anno 1875.

TAV. XCV.

CAUSE DELLE MORTI ACCIDENTALI		REGNO	Piemonte	Liguria	Lombardia	Veneto	Emilia	Umbria	Marche	Toscana	Roma	Abruzzi e Molise	Campania	Puglie	Basilicata	Calabrie	Sicilia	Sardegna
Repentine naturali	Apoplessie	2295	360	51	356	164	195	97	130	262	99	44	199	54	15	52	185	32
	Emorragie e sincopi	391	33	10	146	45	47	7	15	61	5	2	7	3	7	3
Abuso di bevande spiritose		46	4	3	13	9	2	1	...	2	1	4	3	1	...	3
Idrofobia e morsi di vipera		16	2	1	2	7	1	1	2	...
Ingestione di sostanze venefiche		42	5	1	8	5	4	...	3	3	1	1	4	1	4	...	2	...
Estenuazione		3	1	1	1
Assideramento		48	6	...	4	8	5	...	5	1	1	6	1	...	3	2	6	...
Annegamento		1310	177	32	258	215	173	21	61	96	12	24	58	36	14	26	88	19
Soffocamento ed asfissia		153	22	3	30	10	12	4	4	16	6	3	9	8	1	4	14	7
Esplosione di polveriere e polverifici		12	1	2	1	6	2
	id. d'armi da fuoco	122	15	...	7	18	5	5	9	12	3	4	7	8	...	6	19	4
	id. di mine	17	3	1	1	1	3	2	1	5	...
Ustioni		409	32	14	57	32	33	10	23	42	31	17	51	15	5	4	42	1
Scoppio di fulmini		137	5	3	4	3	11	7	6	15	14	3	14	14	11	7	16	4
Cadute		1045	150	57	152	91	89	33	53	98	39	32	84	23	28	29	71	16
Schiacciamenti	Rovine di fabbricati	80	13	4	11	4	1	...	5	4	6	8	3	9	...	5	7	...
	Frane di cave e miniere	38	2	...	3	...	1	3	4	1	4	2	17	1
	Frane di terra e pietre	104	11	1	12	3	2	3	3	8	6	7	12	9	5	8	12	2
	Caduta di alberi e d'altri corpi pesanti	131	20	10	20	10	13	1	6	14	8	1	5	2	5	2	14	...
	Sotto veicoli e cavalli	173	27	5	25	18	12	3	5	20	5	2	12	18	2	2	17	...
	Sotto macchine ferroviarie	73	13	14	11	4	6	2	1	4	2	2	5	5	...	1	...	3
Lesioni da macchine agrarie ed industriali		43	5	...	6	5	4	...	1	7	7	2	1	1	4	...
Violenze di animali		64	2	2	10	3	5	3	3	3	2	1	5	4	1	2	17	1
Valanghe di neve		12	3	...	2	3	2	2
Cause ignote e diverse		277	29	19	79	16	13	2	13	41	7	5	11	16	...	3	17	6
Totale		7041	939	230	1214	670	642	199	349	724	252	167	503	237	97	157	562	99

Dal quadro precedente risulta che gli *annegamenti* sono comparativamente più numerosi nel Piemonte (177), nella Lombardia (258), e nel Veneto (215). I laghi e i grossi corsi d'acqua di cui sono ricche quelle regioni spiegano forse la maggior frequenza di annegamenti.

Morti accidentali per mesi.

Le morti accidentali sono soprattutto numerose nei mesi estivi, luglio (712), agosto (690) e giugno (638) In quei tre mesi, ed anche nel maggio accade, naturalmente, la massima parte degli *annegamenti*.

TAV. XCVI.

CAUSE DELLE MORTI ACCIDENTALI		ANNO	Gennaio	Febbraio	Marzo	Aprile	Maggio	Giugno	Luglio	Agosto	Settembre	Ottobre	Novembre	Dicembre
Repentine naturali	Apoplessie	2295	203	198	223	186	164	161	182	168	153	194	212	251
	Emorragie e sincope	391	31	37	44	27	29	33	31	32	32	25	30	40
Abuso di bevande spiritose		46	3	3	4	7	4	3	2	2	1	4	13
Idrofobia e morsi di vipera		16	1	1	1	3	3	1	3	2	1
Ingestione di sostanze venefiche		42	1	1	7	3	3	2	5	3	4	9	2	2
Estenuazione		3	1	2
Assideramento		48	10	8	12	2	1	1	1	4	9
Annegamento		1310	48	42	75	130	139	173	203	192	93	76	75	64
Soffocamento e asfissia		153	10	10	14	11	13	15	13	12	15	14	11	15
Esplosione di polveriere e polverifici		12	1	8	2	1
	id. d'armi da fuoco	122	11	8	7	6	7	7	11	14	23	11	12	5
	id. di mine	17	2	1	1	2	3	1	1	4	2
Ustioni		409	57	59	44	26	13	25	19	18	27	31	35	55
Scoppio di fulmini		137	1	1	22	37	19	25	16	11	3	2
Cadute		1045	71	67	53	76	91	97	105	129	111	96	76	73
Sciacciamenti	Rovine di fabbricati	80	6	4	22	2	2	2	9	5	10	5	5	8
	Frane di cave e miniere	38	3	1	5	2	6	6	1	1	3	5	3	2
	Frane di terra e pietre	104	7	7	15	10	7	7	8	9	8	8	11	7
	Caduta di alberi e d'altri corpi pesanti	131	11	7	10	15	14	7	10	12	13	12	9	11
	Sotto veicoli e cavalli	173	7	3	13	11	15	18	15	25	27	18	11	10
Sotto macchine ferroviarie		73	3	6	4	2	9	7	11	7	10	3	8	3
Lesioni da macchine agrarie ed industriali		43	4	3	4	1	3	15	3	2	1	5	2
Violenze di animali		64	2	4	3	1	4	4	16	13	8	3	4	2
Valanghe di neve		12	3	3	4	1	1
Cause ignote e diverse		277	26	20	28	30	18	19	28	19	23	19	27	20
Totale		7041	520	492	594	550	563	638	712	690	586	547	552	597

Morti accidentali in relazione all'età dei defunti.

Fra le 7,041 morti accidentali avvenute nel 1875, 752 colpirono bambini dalla nascita a 5 anni e 699 fanciulli da 5 a 15 anni.

TAV. XCVII.

ETÀ DEI DEFUNTI	MORTI ACCIDENTALI					
	Cifre effettive			Cifre proporzionali		
	Totale	M.	F.	Totale	M.	F.
Dalla nascita a 5 anni.	752	410	342	10 65	8 03	17 67
Da 5 a 15 anni.	699	521	178	9 93	10 20	9 20
» 15 a 30 »	1024	823	201	14 55	16 12	10 39
» 30 a 50 »	1481	1186	295	21 03	23 23	15 25
» 50 a 70. »	2087	1496	591	29 64	29 30	30 54
» 70 anni in su	957	635	322	13 59	12 43	16 64
Età ignota.	41	35	6	0 58	0 69	0 31
Totale.	7041	5106	1935	100 00	100 00	100 00

Se da questo totale escludiamo 61 fanciulli rapiti da cause repentine naturali ne rimangono tuttavia 1,390 spenti per casi fortuiti, in gran parte certamente imputabili all'imprevidenza e trascuratezza dei parenti. Ciò apparisce anche più evidente dalle cifre seguenti relative a talune speciali cause di morte.

FANCIULLI MORTI

	Dalla nascita a 5 anni	Da 5 a 15 anni
Per annegamento.	345	278
Per soffocamento ed asfissia.	46	15
Per esplosione d'armi da fuoco.	8	15
Per ustioni.	205	83
Per cadute.	28	92
Per violenze d'animali.	5	14
Per schiacciamenti sotto veicoli, cavalli e macchine ferroviarie.	29	25
Per ingestione di sostanze venefiche, idrofobia e morsi di vipera.	11	11

Suicidi.

Nel 1875 avvennero 922 suicidi, 747 di maschi e 175 di femmine; 409 di celibi, 382 di coniugati, 106 di vedovi e 25 di persone di stato civile ignoto.

TAV. XCVIII.

STATO CIVILE DEI SUICIDI	NUMERO DEI SUICIDI												
	1873			1874			1875			Su 100 suicidi nel 1875		Per 100 secondo lo stato civile	
	Tot.	M.	F.	Tot.	M.	F.	Tot.	M.	F.	M.	F.		
	Celibi	375	324	51	388	313	75	409	332	77	81		19
Coniugati	433	340	93	472	347	125	382	310	72	81	19		41
Vedovi	138	95	43	141	90	51	106	82	24	77	23	12	
Stato civile ignoto	29	29	14	12	2	25	23	2	92	8	3	
Totale . . .	975	788	187	1015	762	253	922	747	175	81	19	100	

Abbiamo già notato come nelle morti accidentali il maggior numero delle vittime siano maschi. Pei suicidi la prevalenza del sesso maschile è ancora maggiore. Infatti sopra cento casi si hanno 81 maschi e 19 femmine.

Enumeriamo i suicidi avvenuti nei vari compartimenti, durante gli ultimi tre anni.

TAV. XCIX.

COMPARTIMENTI	NUMERO DEI SUICIDI										
	1873			1874			1875			Su 100 suicidi nel 1875	
	Totale	Maschi	Femm.	Totale	Maschi	Femm.	Totale	Maschi	Femm.	Maschi	Femm.
	Piemonte	125	106	19	135	104	31	102	81	21	79
Liguria	44	34	10	32	24	8	50	44	6	88	12
Lombardia	160	134	26	158	130	28	133	111	22	83	17
Veneto	141	105	36	145	112	33	132	107	25	81	19
Emilia	175	133	42	181	122	59	151	121	30	80	20
Umbria	22	18	4	20	14	6	26	17	9	65	35
Marche	27	21	6	46	34	12	30	24	6	80	20
Toscana	92	73	19	100	76	24	107	91	16	85	15
Roma	31	27	4	44	36	8	28	24	4	86	14
Abruzzi e Molise	14	13	1	17	10	7	16	13	3	81	19
Campania	56	46	10	38	28	10	51	41	10	80	20
Puglie	27	21	6	27	21	6	27	16	11	59	41
Basilicata	5	4	1	9	7	2	7	7	100
Calabria	16	16	12	10	2	6	6	100
Sicilia	38	35	3	41	28	13	45	36	9	80	20
Sardegna	2	2	10	6	4	11	8	3	73	27
Regno . . .	975	788	187	1015	762	253	922	747	175	81	19

Suicidi in relazione all'età.

Il maggior numero di suicidi si verifica dai 20 ai 25 anni, così fra gli uomini, come fra le donne. Ciò apparisce manifesto dalla tavola seguente, nella quale conviene fare attenzione al numero di anni che compone ciascun gruppo.

TAV. C.

ETÀ DEI SUICIDI	NUMERO DEI SUICIDI										
	1873			1874			1875			Per 100 suicidi nel 1875	
	Totale	Maschi	Femm.	Totale	Maschi	Femm.	Totale	Maschi	Femm.	Maschi	Femm.
Sotto i 15 anni	8	7	1	3	2	1	4	2	2	0 27	1 14
Da 15 a 20 anni.	45	32	13	50	36	14	51	39	12	5 22	6 86
» 20 25 »	103	82	21	94	70	24	119	90	29	12 05	16 57
» 25 30 »	107	93	14	97	67	30	102	80	22	10 71	12 57
» 30 40 »	149	124	25	194	139	55	155	126	29	16 87	16 57
» 40 50 »	195	154	41	205	158	47	184	152	32	20 35	18 29
» 50 60 »	160	128	32	220	174	46	158	129	29	17 27	16 57
» 60 70 »	149	116	33	112	85	27	101	89	12	11 91	6 86
» 70 80 »	48	44	4	31	22	9	28	24	4	3 21	2 29
» 80 in su.	7	4	3	5	5	8	7	1	0 94	0 57
Età ignota.	4	4	4	4	12	9	3	1 20	1 71
Totale . . .	975	788	187	1015	762	253	922	747	175	100 00	100 00

Modi del suicidio.

I suicidi, rispetto ai modi adoperati nel consumarli, si possono dividere in otto categorie. Delle *armi da fuoco* si vale principalmente l'uomo; all'*annegamento* ricorre più sovente la donna (45,14 per 100).

TAV. CI.

MODI DEL SUICIDIO	NUMERO DEI SUICIDI										
	1873			1874			1875			Per 100 suicidi nel 1875	
	Tot.	M.	F.	Tot.	M.	F.	Tot.	M.	F.	Maschi	Femm.
Con armi da taglio	45	44	1	57	48	9	53	48	5	6 42	2 86
Con armi da fuoco	221	219	2	240	234	6	232	224	8	29 99	4 57
Annegamento	321	220	101	310	176	134	252	173	79	23 16	45 14
Avvelenamento	59	48	11	61	41	20	58	40	18	5 35	10 29
Impiccagione	181	143	38	177	137	40	160	130	30	17 40	17 14
Asfissia	14	12	2	14	11	3	29	18	11	2 41	6 29
Precipitazione dall'alto.	112	84	28	108	75	33	96	74	22	9 91	12 57
Schiacciamento sotto convogli ferroviari.	17	13	4	34	29	5	24	23	1	3 08	0 57
Mezzi diversi ed ignoti.	5	5	14	11	3	18	17	1	2 28	0 57
Totale . . .	975	788	187	1015	762	253	922	747	175	100 00	100 00

Cause del suicidio.

I suicidi, di cui si credette poter determinare le cause con qualche probabilità, sono qui appresso divisi in 17 categorie. Un'altra categoria, la diciottesima, riunisce le cause *diverse ed ignote*, cioè quelle in cui le ipotesi si esercitarono invano o non furono ritenute come bastantemente fondate.

TAV. CII.

CAUSE PRESUNTE DEL SUICIDIO	NUMERO DEI SUICIDI										
	1873			1874			1875			Per 1000 suicidi nel 1875	
	Tot.	M.	F.	Tot.	M.	F.	Tot.	M.	F.	Maschi	Femm.
Miseria	74	67	7	78	63	15	40	32	8	42 84	45 71
Perdita d'impiego	4	4	4	4	5	5	6 69
Dissesti e rovesci di fortuna	85	80	5	92	85	7	112	106	6	141 90	34 29
Dispiaceri domestici	73	60	13	57	45	12	89	63	26	84 34	148 57
Amore contrariato	38	28	10	31	19	12	50	32	18	42 84	102 86
Disgusto { del servizio militare.	7	7	9	9	7	7	9 37
	20	18	2	20	18	2	17	17	22 76
Timore di condanna criminale	13	12	1	27	25	2	15	14	1	18 74	5 71
Gelosia	3	1	2	7	6	1	7	6	1	8 03	5 71
Falso punto d'onore e gravidanza fuori di matr.	7	5	2	15	7	8	12	8	4	10 71	22 86
Ubriachezza	8	8	10	10	10	10	13 39
Patimenti fisici	64	52	12	71	49	22	65	49	16	65 60	91 43
Febbre cerebrale	1	1	7	5	2	1	1	1 33
Alienazione mentale, delirio	137	97	40	123	81	42	116	85	31	113 79	177 15
Monomania	22	16	6	33	21	12	26	18	8	24 10	45 71
Pellagra	121	78	43	145	92	53	63	48	15	64 26	85 72
Idiotismo, imbecillità.	3	3	6	5	1	5	4	1	5 35	5 71
Diverse ed ignote	295	252	43	280	218	62	282	242	40	323 96	228 57
Totale . . .	975	788	187	1015	762	253	922	747	175	1000 00	1000 00

Le cause che più spesso traggono l'uomo o la donna a togliersi la vita, parebbero essere le seguenti. Notiamo che la parola causa è qui adoperata in difetto di altra più propria, o per evitare una parafrasi soverchiamente lunga.

TAV. CIII.

CAUSE PRESUNTE DEI SUICIDI	SU MILLE SUICIDI			
	1874		1875	
	Maschi	Femmine	Maschi	Femmine
Dissesti e rovesci di fortuna	112	28	142	34
Alienazione mentale, delirio	106	166	114	177
Monomania	28	47	24	46
Pellagra	121	209	64	86
Dispiaceri domestici	59	47	84	149
Patimenti fisici	64	87	66	91
Amore contrariato	25	47	43	103
Miseria	83	59	43	46
Totale	598	690	580	732

Nei singoli Compartimenti la stessa classificazione ci offre le cifre seguenti senza distinzione di sesso.

TAV. CIV.

CAUSE PRESUNTE DEI SUICIDI	Piemonte	Liguria	Lombardia	Veneto	Emilia	Umbria	Marche	Toscana	Roma	Abruzzi e Molise	Campania	Puglie	Basilicata	Calabrie	Sicilia	Sardegna
Miseria	2	1	6	2	7	1	1	5	1	2	5	2	1	...	4	...
Perdita d'impiego	2	1	...	1	...	1
Dissesti e rovesci di fortuna	14	...	13	20	13	8	2	20	5	4	3	4	2	1	3	...
Dispiaceri domestici	12	4	22	4	7	3	3	12	2	3	8	3	5	1
Amore contrariato	5	4	4	5	7	2	2	10	2	...	3	2	1	1	2	...
Disgusto { del servizio militare	2	1	...	1	1	2
	1	...	4	2	4	...	1	1	...	2	1	1	...
Timore di condanna criminale	2	...	1	2	5	3	...	1	1
Gelosia	1	...	2	1	2	1
Falso punto d'onore e gravidanza fuori di matrimonio	3	4	1	1	1	1	1
Ubriachezza	1	1	6	1	1
Patimenti fisici	8	...	9	8	13	1	1	10	1	...	7	2	...	1	4	...
Febbre cerebrale	1
Alienazione mentale, delirio	18	7	14	13	17	2	5	14	2	...	7	5	1	3	7	1
Monomania	5	3	2	2	4	2	...	2	2	1	3	...
Pellagra	4	...	8	31	19	...	1
Idiotismo, imbecillità	1	1	1	1	1	...
Ignote e diverse	22	28	46	36	48	6	12	27	14	3	9	7	2	...	14	8
Totale	102	50	133	132	151	26	30	107	28	16	51	27	7	6	45	11

Com'è facile scorgere da queste cifre, i suicidi per *pellagra* accaddero tutti in Piemonte, Lombardia, Veneto ed Emilia.

Suicidi secondo i Mesi.

Chiuderemo il tema dei suicidi col darne la classificazione per mesi coi rapporti a 12,000, supposto, al solito, ogni mese composto di giorni 31.

TAV. CV.

MESI	SUICIDI				
	Cifre effettive			Rapporto a 12000 pel 1875	Media giornaliera
	1873	1874	1875		
Gennaio	68	69	64	818	2 06
Febbraio	46	74	53	750	1 89
Marzo	88	88	82	1048	2 65
Aprile	99	104	93	1229	3 10
Maggio	105	105	117	1496	3 77
Giugno	123	148	113	1493	3 77
Luglio	114	129	74	946	2 39
Agosto	84	69	90	1151	2 90
Settembre	64	62	64	845	2 13
Ottobre	64	57	56	716	1 81
Novembre	63	56	58	766	1 93
Dicembre	57	54	58	742	1 87
Anno	975	1015	922	12000	2 52

Nel 1875 si ebbero in media 2,52 suicidi per giorno. Questo rapporto si elevò nei mesi di giugno e di luglio fino a 3,77 e diminuì in ottobre fino a 1,21; il periodo maggiormente funestato da suicidi corre dal marzo all'agosto.

Omicidi.

Nel 1875 appariscono commessi in tutto il Regno 1,487 omicidi; numero superiore a quello dell'anno precedente. Gli omicidi che nel 1874 furono 5,37 ogni 100,000 abitanti, salirono nel 1875 a 5,55. Queste cifre però rimangono inferiori notevolmente a quelle indicate nelle statistiche giudiziarie.

TAV. CVI.

ANNI	NUMERO DEGLI OMICIDI				
	Totale	Maschi	Femmine	Per 100000 abitanti Censim. 1871	Per 10000 morti naturali
1872	1630	1399	231	6 08	19 93
1873	1491	1292	199	5 56	18 53
1874	1441	1229	212	5 37	17 62
1875	1487	1301	186	5 55	17 84

Ecco come si distribuivano geograficamente gli omicidi in Italia, secondo le tavole del movimento della popolazione, durante l'ultimo triennio.

TAV. CVII.

COMPARTIMENTI	NUMERO DEGLI OMICIDI					
	Effettivo			Per 100000 abitanti (Censimento 1871)		
	1873	1874	1875	1873	1874	1875
Piemonte	75	83	78	2 59	2 86	2 69
Liguria	15	16	17	1 78	1 90	2 01
Lombardia	107	110	98	3 09	3 18	2 83
Veneto	41	29	44	1 55	1 10	1 66
Emilia	67	66	62	3 17	3 12	2 93
Umbria	43	40	56	7 82	7 28	10 19
Marche	31	42	38	3 39	4 59	4 15
Toscana	54	67	77	2 52	3 13	3 59
Roma	105	105	137	12 55	12 55	16 37
Abruzzi e Molise	119	99	96	9 28	7 72	7 48
Campania	198	237	254	7 19	8 60	9 22
Puglie	47	39	60	3 31	2 74	4 22
Basilicata	16	9	44	3 13	1 76	8 62
Calabrie	92	97	98	7 63	8 04	8 12
Sicilia	414	393	300	16 02	15 21	11 61
Sardegna	67	9	28	10 52	1 40	4 39
Regno	1491	1441	1487	5 56	5 37	5 55

Pur troppo risulta dalla tavola comparativa che di sopra recammo (Tav. XCII) che l'Italia, ha in ragion di popolazione, il maggior numero di omicidi, e per colmo di sventura dobbiamo notare che le cifre fornite dagli uffici di stato civile sono inferiori d'assai a quelle raccolte dal Ministero di Grazia e Giustizia.

È certo che l'ufficiale di stato civile, mentre registra il fatto di una morte che ha le apparenze di essere stata procurata colla violenza, non può sempre verificare se sia avvenuta per omicidio; come non di rado l'esito d'un giudizio criminale può essere contrario alla nota provvisoria di omicidio, apposta ad una morte negli specchi mensili compilati dai municipi per il *Movimento della popolazione*; ma la discrepanza fra le due fonti di notizie è tanto grave, che merita tutta l'attenzione del Governo. Veggansi a questo proposito le discussioni della Giunta centrale di statistica nella prima sessione ordinaria del 1877. (*Annali del Ministero di Agricoltura e Commercio — Parte Statistica — 1.° semestre 1877, N.° 88*).

AVVERTENZE E CORREZIONI

Notiamo che a pagine XXVIII e seguenti, nelle tavole XVI e XVI *bis*, che danno la classificazione degli sposi per età, in cifre effettive e proporzionali, dove è detto « *Sino a 15 anni* » ovvero « *Sino a 18 anni* » ecc. deve intendersi *sino a 14 anni e 365 giorni* o rispettivamente *sino a 17 anni e 365 giorni*, e così via. Fa eccezione a questa regola la Svizzera, per la quale, dove si legge « *Sino ai 18 anni* » « *Dai 18 ai 20* » « *Dai 20 ai 25* » ecc., deve intendersi *sino ai 18 anni e 365 giorni; dai 18 anni e 365 ai 20 e 365 giorni*, ecc.

A pagina XXVII nella tavola XV dov'è stampato « *Matrimoni (Triennio 1872-75)* » leggasi « *Matrimoni (Triennio 1873-75)*. »

A pagina LI, nella nota (a) dov'è detto « *Vedi nota a pag. V* » ecc., leggasi « *Vedi nota a pag. VIII* » ecc.

A pagina LXXVIII, linea 16, dove si dice « *da 25,064 nel 1866, scesero a...* » ecc., leggasi « *da 23,504 nel 1866, scesero a...* » ecc.; e nella stessa linea, dove è detto « *a 21,345 nel 1868* » ecc., leggasi « *a 21,346 nel 1868* » ecc.

A pagina XLVII, tavola XXVI, colonna seconda, nomi delle provincie; alla linea seconda, invece di « *Perugia* » leggasi « *Venezia* ».

TAVOLA I.

MOVIMENTO DELLO STATO CIVILE

PER

COMUNI, PROVINCE E COMPARTIMENTI.



TAVOLA I. — MOVIMENTO PER COMUNI.

Anno 1875.

Alessandria.

CIRCONDARI E DISTRETTI COMUNI	POPOLAZIONE 31 Dicembre 1874	MATRIMONI	NATI			NATIMORTI			MORTI			Eccedenza		POPOLAZIONE 31 Dicembre 1875
			TOTALE	Maschi	Femmine	TOTALE	Maschi	Femmine	TOTALE	Maschi	Femmine	dei nati sui morti	dei morti sui nati	

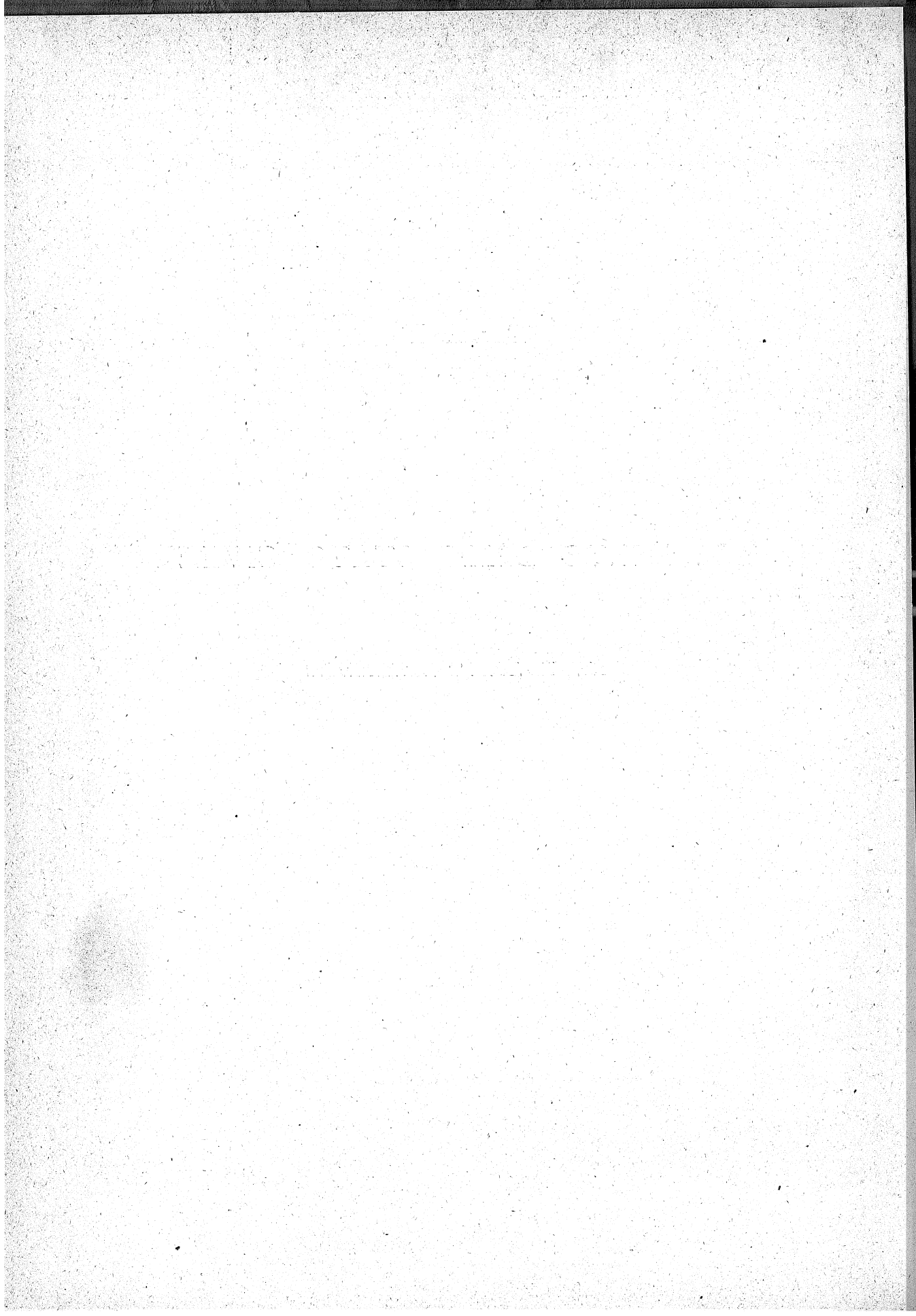
PROVINCIA DI ALESSANDRIA.

Circondario di Acqui.

Acqui	10588	83	512	260	252	2	2	286	154	132	226	10814
Alice Bel Colle	1600	10	64	32	32	36	12	24	28	1628
Bergamasco	1871	20	69	34	35	2	2	34	18	16	35	1906
Bistagno	2145	23	91	54	37	65	33	32	26	2171
Bruño	981	5	31	17	14	4	1	3	17	8	9	14	995
Bubbio	1608	6	59	32	27	3	3	40	21	19	19	1627
Calamandrana	1951	29	85	42	43	6	6	37	21	16	48	1999
Carentino	555	5	23	13	10	1	1	12	7	5	11	566
Carpeneto	1735	19	63	29	34	4	1	3	31	9	22	32	1767
Cartosio	1089	14	38	21	17	23	12	11	15	1104
Cassinaseo	1181	18	46	23	23	1	1	26	14	12	20	1201
Cassinelle	2210	19	92	50	42	51	25	26	41	2251
Castel Boglione	1110	9	42	20	22	32	14	18	10	1120
Castelletto d'Erro	454	7	17	5	12	19	9	10	2	452
Castelletto Molina	444	5	15	10	5	23	10	13	8	436
Castelnuovo Belbo	1799	21	84	38	46	80	38	42	4	1803
Castelnuovo Bormida	1666	14	70	35	35	27	14	13	43	1709
Castelrochero	647	6	24	14	10	41	25	16	17	630
Cavatore	906	8	39	23	16	16	7	9	23	929
Cesole	1268	15	43	21	22	5	3	2	28	16	12	15	1283
Cortiglione	1091	10	41	19	22	4	2	2	24	12	12	17	1108
Cremonino	1739	12	72	37	35	3	2	1	43	20	23	29	1768
Denice	511	4	19	13	6	1	1	17	12	5	2	513
Fontanile	1109	5	32	17	15	46	25	21	14	1095
Grognaudo	953	6	50	25	25	1	1	34	20	14	16	969
Incisa Belbo	3112	32	112	60	52	11	7	4	65	34	31	47	3159
Loazzolo	1100	14	35	23	12	31	17	14	4	1104
Malvicino	335	4	13	6	7	1	1	7	3	4	6	341
Maranzana	788	5	28	16	12	1	1	9	5	4	19	807
Melazzo	1991	21	86	35	51	51	31	20	35	2026
Merana	437	3	24	16	8	24	12	12	437
Molare	2125	23	83	44	39	1	1	51	32	19	32	2157
Mombaldone	604	8	19	11	8	21	10	11	2	602
Mombaruzzo	2892	17	116	65	51	12	10	2	86	38	48	30	2922
Monastero Bormida	1442	14	41	23	18	3	1	2	37	22	15	4	1446
Montabone	705	7	37	18	19	1	1	28	16	12	9	714
Montaldo Bormida	1254	14	49	29	20	2	2	29	16	13	20	1274
Montechiaro d'Acqui	830	12	29	16	13	1	1	24	18	6	5	835
Morbello	1390	5	52	29	23	3	2	1	42	25	17	10	1400
Morsasco	1480	8	42	26	16	1	1	37	16	21	5	1485
Nizza Monferrato	6080	55	225	121	104	18	9	9	149	80	69	76	6156
Olmo Gentile	444	4	16	4	12	15	5	10	1	445
Orsara Bormida	1226	10	48	22	26	45	20	25	3	1229
Ponti	1216	15	40	21	19	43	20	23	3	1213
Ponzone	3580	33	171	85	86	95	55	40	76	3656
Prasco	699	7	27	9	18	16	7	9	11	710
Quaranti	487	3	21	12	9	30	16	14	9	478
Ricaldone	1306	7	44	18	26	33	19	14	11	1317
Rivalta Bormida	2445	27	99	47	52	81	41	40	18	2463
Rocca Grimalda	2948	36	111	61	50	7	3	4	70	44	26	41	2989
Roccaverano	2081	26	79	42	37	58	32	26	21	2102
Rocchetta Palafea	792	3	25	14	11	19	9	10	6	798
San Giorgio Scarampi	386	4	11	5	6	1	1	12	8	4	1	385
Serole	604	5	22	10	12	25	13	12	3	601
Sessame	653	6	34	19	15	21	7	14	13	666
Spigno Monferrato	3372	24	124	63	61	1	1	80	45	35	44	3416
Strevi	2525	23	90	39	51	61	26	35	29	2554
Terzo	1193	14	38	19	19	28	14	14	10	1203
Trisobbio	1747	16	71	42	29	3	2	1	34	24	10	37	1784
Vaglio Serra	621	7	26	14	12	1	1	11	6	5	15	636
Vesime	1422	12	50	27	23	31	18	13	19	1441
Visone	1848	24	74	39	35	8	4	4	38	21	17	36	1884
TOTALE	99371	921	3933	2034	1899	113	70	43	2625	1381	1244	1308	100679

Circondario di Alessandria.

Alessandria	57723	455	2044	1042	1002	62	28	34	1962	1072	890	82	57805
Alluvioni Cambiò	2074	22	77	39	38	41	25	16	36	2110
Bassignana	3612	38	133	65	68	2	2	89	49	40	44	3656
Borghetto Alessandrino	990	12	40	22	18	1	1	30	11	19	10	1000

TAVOLA I. — MOVIMENTO PER COMUNI.

Anno 1875.

Alessandria.

CIRCONDARI E DISTRETTI — COMUNI	POPOLAZIONE 31 Dicembre 1874	MATRIMONI	NATI			NATIMORTI			MORTI			Eccedenza		POPOLAZIONE 31 Dicembre 1875
			TOTALE	Maschi	Femmine	TOTALE	Maschi	Femmine	TOTALE	Maschi	Femmine	dei nati sui morti	dei morti sui nati	
Bosco Marengo	4042	50	142	69	73	8	2	6	103	51	52	39	4081
Casal Cermelli	1461	11	47	25	22	56	24	32	9	1452
Cassine	5251	50	152	71	81	3	2	1	111	58	53	41	5292
Castellazzo Bormida	6160	53	232	118	114	10	8	2	151	65	86	81	6241
Castelletto Scauzzo	1743	20	61	28	33	40	22	18	21	1764
Castello di Annone	2957	41	109	56	53	66	42	24	43	3000
Castelspina	838	14	18	7	11	13	5	8	5	843
Cerro Tanaro	1206	11	46	22	24	3	1	2	20	10	10	26	1232
Felizzano	2664	28	109	61	48	105	54	51	4	2668
Frascaro	654	4	31	14	17	1	1	27	9	18	4	658
Fresonara	1411	13	47	31	16	1	1	43	22	21	4	1415
Frugarolo	2468	30	80	38	42	6	4	2	51	30	21	29	2497
Gamalero	1648	16	49	27	22	5	2	3	50	23	27	1	1647
Lazzarone	640	8	21	12	9	12	4	8	9	649
Lu	4068	35	146	82	64	6	3	3	116	70	46	30	4098
Masio	3013	46	163	87	76	143	61	82	20	3033
Montecastello	1374	20	50	19	31	61	29	32	11	1363
Oviglio	3043	28	111	63	48	77	40	37	34	3077
Pavone d'Alessandria	387	3	17	7	10	9	6	3	8	395
Pecetto di Valenza	2161	29	80	41	39	2	1	1	92	44	48	12	2149
Petra Marazzi	873	4	28	15	13	1	1	13	9	4	15	888
Predosa	1448	16	52	30	22	4	3	1	40	23	17	12	1460
Quargento	3109	38	87	40	47	6	4	2	75	33	42	12	3121
Quattordio	1811	23	65	28	37	60	30	30	5	1816
Refrancore	2334	26	118	61	57	10	3	7	49	25	24	69	2403
Rivarone	1038	11	58	22	36	1	1	28	12	16	30	1068
San Salvatore Monferrato	7099	68	250	129	121	5	3	2	194	94	100	56	7155
Sezzé	2973	28	90	49	41	89	52	37	1	2974
Solero	3808	31	172	98	74	150	83	67	22	3830
Valenza	10069	84	372	179	193	17	9	8	343	191	152	29	10098
TOTALE	146150	1366	5297	2697	2600	154	79	75	4509	2378	2131	788	146938

Circondario di Asti.

Agliano	2850	34	78	33	45	9	5	4	97	44	53	19	2831
Albugnano	888	11	30	16	14	13	9	4	17	905
Antignano	1821	16	76	42	34	65	39	26	11	1832
Aramengo	1163	11	45	21	24	23	10	13	22	1185
Asti	31662	282	1219	658	561	77	41	36	902	491	411	317	31979
Azzano del Tanaro	679	10	38	25	13	19	8	11	19	698
Bagnasco d'Asti	415	4	16	7	9	19	10	9	3	412
Baldichieri	816	7	28	14	14	1	1	21	12	9	7	823
Belveglio	1041	12	49	26	23	23	11	12	26	1067
Berzano di S. Pietro	693	5	15	8	7	9	5	4	6	699
Buttigliera d'Asti	2728	23	93	47	46	4	4	50	23	27	43	2771
Calosso	2653	33	110	54	56	2	1	1	55	34	21	55	2708
Camerano Casasco	1114	9	28	16	12	34	15	19	6	1108
Canelli	5008	59	176	78	98	10	5	5	90	51	39	86	5094
Cantarana	656	8	18	11	7	1	1	9	6	3	9	665
Capriglio	675	12	20	10	10	10	5	5	10	685
Castagnole Lanze	3752	37	166	88	78	6	4	2	109	61	48	57	3809
Castell'Alfero	2518	18	107	50	57	12	4	8	64	32	32	43	2561
Castellero	408	4	22	7	15	16	5	11	6	414
Castelnovo Calcea	1804	14	67	28	39	2	1	1	63	32	31	4	1808
Castelnovo d'Asti	3430	26	144	73	71	1	1	74	36	38	70	3500
Castiglione d'Asti	729	12	19	4	15	26	11	15	7	722
Cellarengo	526	6	25	12	13	11	8	3	14	540
Celle Enomondo	973	6	44	27	17	1	1	25	16	9	19	992
Cerreto d'Asti	700	8	36	21	15	18	11	7	18	718
Chiusano d'Asti	578	4	18	9	9	13	8	5	5	583
Cinaglio	1073	6	37	17	20	12	5	7	25	1098
Cisterna d'Asti	2293	13	86	44	42	4	1	3	69	30	39	17	2310
Coazzolo	494	6	15	7	8	11	5	6	4	498
Cocconato	2597	33	87	47	40	79	39	40	8	2788
Cocconito (unito a Cocconato)	183
Corsione	587	10	18	11	7	2	1	1	17	9	8	1	588
Cortandone	485	2	19	5	14	18	6	12	1	486
Cortanze	915	7	33	12	21	21	10	11	12	927
Cortazzone	1698	12	54	26	28	25	13	12	29	1727
Cossombrato	978	9	39	15	24	2	1	1	21	12	9	18	996
Costigliole d'Asti	6767	52	266	149	117	3	3	156	82	74	110	6877
Dusino	886	15	20	13	7	14	9	5	6	892
Ferrere	1909	17	72	38	34	48	25	23	24	1933
Erinco	1492	19	69	32	37	65	32	33	4	1496

TAVOLA I. — MOVIMENTO PER COMUNI.

Anno 1875.

Alessandria.

CIRCONDARI E DISTRETTI COMUNI	POPOLAZIONE 31 Dicembre 1874	MATRIMONI	NATI			NATIMORTI			MORTI			Eccedenza		POPOLAZIONE 31 Dicembre 1875
			TOTALE	Maschi	Femmine	TOTALE	Maschi	Femmine	TOTALE	Maschi	Femmine	dei nati sui morti	dei morti sui nati	
			Isola d'Asti	2612	22	113	62	51	12	9	3	62	25	
Maretto	656	4	30	20	10	6	2	4	24	680
Marmorito	659	7	23	8	15	8	4	4	15	674
Moasca	501	3	16	12	4	17	11	6	500
Mombercelli	3388	35	138	62	76	130	65	65	8	3396
Monale	1027	14	26	17	9	28	18	10	1025
Moncucco Torinese	1828	16	42	24	18	36	20	16	6	1834
Mondonio	483	3	15	5	10	13	6	7	2	485
Mongardiino	1505	15	64	40	24	31	20	11	33	1538
Montafia	1244	6	38	20	18	24	10	14	14	1258
Montaldo Scarampi	1449	13	66	43	23	53	26	27	13	1462
Montechiaro d'Asti	2063	21	67	39	28	53	21	32	14	2077
Montegrosso d'Asti	2796	39	121	57	64	85	38	47	36	2832
Moransengo	569	6	24	12	12	17	10	7	7	576
Passerano	720	5	23	11	12	20	10	10	3	723
Piea	1246	12	40	21	19	29	12	17	11	1257
Pino d'Asti	546	7	14	8	6	13	8	5	1	547
Portacomaro	2139	20	89	50	39	46	23	23	43	2182
Primeglio Schierano	468	3	20	13	7	10	8	2	10	478
Quarto Astese	714	9	25	11	14	12	5	7	13	727
Revigliasco d'Asti	1395	9	53	29	24	33	18	15	20	1325
Roatto	685	4	32	18	14	7	3	4	25	710
Robella	1380	13	43	18	25	43	20	23	1380
Rocca d'Arazzo	2446	20	96	54	42	64	36	28	32	2478
Rochetta Tanaro	3326	36	142	78	64	124	48	76	18	3344
San Damiano d'Asti	8355	57	314	168	146	180	99	81	134	8489
San Martino al Tanaro	1001	7	26	14	12	35	20	15	992
San Marzano Oliveto	1619	21	68	33	35	36	19	17	32	1651
San Marzanotto	1170	14	44	22	22	24	15	9	20	1190
San Michele d'Asti	520	4	11	5	6	12	5	7	519
San Paolo della Valle	1021	5	33	19	14	17	10	7	16	1037
Seurzolengo	1363	15	56	18	38	34	20	14	22	1385
Serravalle d'Asti	672	7	24	10	14	21	7	14	3	675
Sessant	1059	8	34	17	17	21	11	10	13	1072
Settime	925	9	30	12	18	23	13	10	7	932
Soglio	571	2	20	10	10	12	9	3	8	579
Solbrito	429	5	11	8	3	9	2	7	2	431
Tigliole	2847	33	119	67	52	73	40	33	46	2893
Tonengo	473	4	13	6	7	13	6	7	473
Valerano	455	7	22	8	14	14	5	9	8	463
Valfenera	2144	16	82	45	37	43	19	24	39	2183
Viale	745	3	28	14	14	12	6	6	16	761
Vigliano d'Asti	1042	5	44	23	21	26	10	16	18	1060
Villafranca d'Asti	2019	24	65	38	27	51	34	17	14	2033
Villanova d'Asti	3663	34	119	52	67	93	51	42	26	3689
Vinchio	1414	19	55	36	19	42	20	22	13	1427
TOTALE	161899	1513	6080	3158	2922	189	102	87	4169	2158	2011	1911	163810

Circondario di Casale Monferrato

Albano Natta	1572	15	68	38	30	3	2	1	36	22	14	32	1604
Altavilla Monferrato	1341	13	54	29	25	45	27	18	9	1350
Balzola	3110	26	182	87	95	8	3	5	90	41	49	92	3202
Borgo San Martino	1521	21	57	33	24	28	18	10	29	1550
Bozzole	713	10	29	18	11	15	10	5	14	727
Brusaschetto	336	3	13	7	6	12	3	9	1	337
Calliano	3035	33	133	60	73	85	44	41	48	3083
Camagna	2321	20	89	36	53	4	2	1	49	29	20	40	2361
Camino	1125	10	48	28	20	22	14	8	26	1151
Casale Monferrato	27633	232	911	461	450	50	27	23	941	489	452	27603
Casorzo	2247	28	86	41	45	57	27	30	29	2276
Castagnole Monferrato	2648	28	97	47	50	4	2	2	66	42	24	31	2679
Castelletto Merli	1678	22	68	35	33	2	1	1	42	27	15	26	1704
Castel San Pietro Monferrato	1264	8	48	22	26	5	5	42	24	18	6	1270
Castelvero d'Asti	267	1	12	6	6	6	4	2	6	273
Cellamonte	1263	8	39	20	19	28	8	20	11	1274
Cereseto	1307	18	56	29	27	1	27	19	8	29	1336
Cerrina	1402	14	52	23	29	2	1	1	29	13	16	23	1425
Colcavagno	489	4	24	13	11	14	9	5	10	499
Coniolo	912	12	38	17	21	18	13	5	20	932
Conzano	1708	14	62	31	31	35	22	13	27	1735
Corterano	266	2	15	7	8	8	4	4	7	273
Cuccaro Monferrato	1128	16	60	30	30	20	9	11	40	1168
Cunico	1138	7	45	18	27	3	2	1	36	16	20	9	1147

TAVOLA I. — MOVIMENTO PER COMUNI.

Alessandria.

Anno 1875.

CIRCONDARI e DISTRETTI — COMUNI	POPOLAZIONE 31 Dicembre 1874	MATRIMONI	NATI			NATIMORTI			MORTI			Eccedenza		POPOLAZIONE 31 Dicembre 1875
			TOTALE	Maschi	Femmine	TOTALE	Maschi	Femmine	TOTALE	Maschi	Femmine	dei nati sui morti	dei morti sui nati	
Frassinello Monferrato	1369	15	56	31	25	2	1	1	51	25	26	5	1374
Frassineto Po	2392	29	67	29	38	2	2	64	30	34	3	2395
Fubine	3242	43	139	65	74	1	1	96	50	46	43	3285
Gabiano	2758	26	117	68	49	87	42	45	30	2788
Giarole	1011	9	39	22	17	33	15	18	6	1017
Grana	1708	17	72	35	37	38	22	16	34	1742
Grazzano	1656	11	57	36	21	3	3	36	21	15	21	1677
Mirabello Monferrato	3131	31	130	59	71	3	2	1	68	35	33	62	3193
Mombello Monferrato	3044	36	122	61	61	94	46	48	28	3072
Moncalvo	4095	42	129	69	60	108	57	51	21	4116
Moncestino	964	11	34	20	14	27	11	16	7	971
Montale	608	8	27	11	16	2	1	1	12	4	8	15	623
Montemagno	3477	40	177	96	81	102	44	58	75	3552
Montiglio	3053	37	100	55	45	86	46	40	14	3067
Morano sul Po	2876	36	116	71	45	1	1	82	50	32	34	2910
Murisengo	2296	20	73	40	33	1	1	54	30	24	19	2315
Occimiano	2379	23	83	36	47	1	1	58	32	26	25	2404
Oddalengo Grande	1643	11	61	29	32	28	18	10	33	1676
Oddalengo Piccolo	810	12	29	17	12	1	1	34	16	18	5	805
Olivola	365	6	18	9	9	1	1	7	3	4	11	376
Ottilio	2234	19	84	40	44	52	24	28	32	2266
Ozzano Monferrato	1802	17	73	35	38	1	1	40	18	22	33	1835
Penango	1927	19	78	42	36	1	1	43	19	24	35	1962
Pioyà	1323	10	41	21	20	46	21	25	5	1318
Pomaro Monferrato	1190	12	42	23	19	4	2	2	19	7	12	23	1213
Pontestura	2396	13	94	55	39	55	26	29	39	2435
Ponzano Monferrato	719	5	21	6	15	18	12	6	3	722
Quarti	736	6	29	17	12	4	3	1	15	7	8	14	750
Rinco	330	1	11	6	5	11	7	4	330
Rosignano Monferrato	3079	40	121	61	60	61	28	33	60	3139
Rosingo	197	2	9	4	5	7	5	2	2	199
Salabue	445	4	22	12	10	7	3	4	15	460
Sala Monferrato	1373	15	57	29	28	1	1	22	12	10	35	1408
San Giorgio Monferrato	1208	16	52	30	22	27	16	11	25	1233
Scandeluzza	593	3	23	15	8	1	1	18	8	10	5	598
Serralunga di Crea	1202	18	36	20	16	34	15	19	2	1204
Solonghelo	903	12	37	19	18	24	9	15	13	916
Terruggia	1092	7	38	19	19	1	1	24	13	11	14	1106
Ticinetto	1579	26	66	38	28	1	1	34	26	8	32	1611
Tonco	2264	18	89	50	39	9	3	6	56	34	22	33	2297
Treville	816	8	31	18	13	5	3	2	18	11	7	13	829
Valmacca	2037	22	74	28	46	42	26	16	32	2069
Varengo	720	11	26	17	9	2	1	1	9	8	1	17	737
Viarigi	2804	34	102	58	44	1	1	80	41	39	22	2826
Vignale	3267	30	126	54	72	56	26	30	70	3337
Villadeati	2459	32	91	38	53	1	1	68	41	27	23	2482
Villamiroglia	1567	22	66	32	34	50	24	26	16	1583
Villanova di Casale Monferrato	3378	43	130	71	59	7	4	3	93	41	52	37	3415
Villa San Secondo	1215	7	55	32	23	46	23	23	9	1224
TOTALE	148156	1500	5656	2885	2771	146	82	64	3991	2082	1909	1665	149821

Circondario di Novi Ligure.

Albera Ligure	1081	7	35	15	20	22	11	11	13	1094
Arquata Scrivia	2729	16	127	70	57	5	3	2	63	31	32	64	2793
Basaluto	1570	18	37	15	22	2	2	42	16	26	5	1565
Belforte Monferrato	896	5	32	11	21	20	8	12	12	908
Borghetto di Borbera	715	8	32	13	19	21	11	10	11	726
Cabella	1683	16	76	46	30	3	2	1	63	34	29	13	1696
Cantalupo Ligure	1215	20	48	30	18	45	23	22	3	1218
Capriata d'Orba	2921	32	110	56	54	3	1	2	96	52	44	14	2935
Carrega	2649	22	44	41	3	44	22	22	2649
Carrosio	818	6	25	14	11	13	6	7	12	830
Casaleggio Boiro	622	4	25	16	9	1	1	18	8	10	7	629
Castel de' Ratti	375	5	11	3	8	1	1	8	4	4	3	378
Castelletto d'Orba	2414	20	94	44	50	72	37	35	22	2436
Fiaccone	949	10	32	14	18	1	1	6	1	5	26	975
Francaville Bisio	664	5	31	18	13	1	1	24	12	12	7	671
Gavi	6394	49	242	136	106	6	2	4	158	88	70	84	6478
Grondona	1024	10	24	13	11	3	2	1	29	14	15	5	1019
Lerma	1634	17	63	36	27	50	26	24	13	1647
Molo di Borbera	312	8	13	7	6	9	6	3	4	316
Mongiardino Ligure	1841	11	55	28	27	1	1	42	28	14	13	1854
Montaldeo	894	8	52	32	20	20	13	7	32	926

TAVOLA I. — MOVIMENTO PER COMUNI.

Anno 1875.

Alessandria.

CIRCONDARI E DISTRETTI — COMUNI	POPOLAZIONE 31 Dicembre 1874	MATRIMONI	NATI			NATIMORTI			MORTI			Eccedenza		POPOLAZIONE 31 Dicembre 1875
			TOTALE	Maschi	Femmine	TOTALE	Maschi	Femmine	TOTALE	Maschi	Femmine	dei nati sui morti	dei morti sui nati	
Mornese	1361	16	63	34	29	42	15	27	21	1382
Novi Ligure	12457	92	494	249	245	13	5	8	371	191	180	123	12580
Ovada	7335	60	295	157	138	11	6	5	178	96	82	117	7452
Parodi Ligure (già Parodi)	4280	32	169	99	70	6	3	3	85	46	39	84	4364
Pasturana	562	6	21	10	11	13	5	8	8	570
Pozzolo Formigaro	3512	29	107	53	54	1	1	83	46	37	24	3536
Roccaforte Ligure	1242	20	41	17	24	58	30	28	17	1225
Rocchetta Ligure	1273	9	47	27	20	1	1	47	20	27	1273
San Cristoforo	815	10	28	15	13	1	1	28	12	16	815
Serravalle Scrivia	3099	38	112	66	46	1	1	75	37	38	37	3136
Silvano d'Orba	2526	21	108	56	52	75	35	40	33	2559
Stazzano	858	11	34	20	14	4	2	2	28	15	13	6	864
Tagliolo	2322	17	76	44	32	55	26	29	21	2343
Tassarolo	784	12	31	14	17	1	1	22	11	11	9	793
Torre de'Ratti	437	11	15	9	6	14	9	5	1	438
Vignole Borbera	1123	18	43	21	22	4	3	1	35	17	18	8	1131
Voltaggio	2252	9	83	46	37	1	1	28	13	15	55	2307
TOTALE	79638	708	2975	1595	1380	71	37	34	2102	1075	1027	873	80511

Circondario di Tortona.

Alzano	603	6	23	9	14	1	1	12	4	8	11	614
Avolasca	517	8	14	10	4	9	5	4	5	522
Berzano di Tortona	241	2	6	3	3	7	2	5	1	240
Brignano Corone	586	4	15	11	4	2	1	1	25	13	12	10	576
Carbonara Scrivia	726	6	18	12	6	17	10	7	1	727
Carezzano Inferiore	803	6	26	14	12	27	14	13	1	802
Carezzano Superiore	323	1	8	3	5	14	9	5	6	317
Casalinetto	1370	8	49	25	24	2	1	1	27	11	16	22	1392
Casasco	535	5	24	12	12	22	13	9	2	537
Cassano Spinola	1422	3	41	22	19	5	4	1	34	12	22	7	1429
Castelliana	333	5	16	7	9	15	6	9	1	434
Castellar Guidobono	468	2	10	5	5	2	2	10	4	6	368
Castelnovo Scrivia	7267	55	231	122	109	10	4	6	223	107	119	5	7272
Ceretto Grue	452	5	15	5	10	25	12	13	10	442
Costa Vescoyado	771	10	32	17	15	22	12	10	10	781
Cuquello	245	1	11	7	4	1	1	5	2	3	6	251
Dernice	899	5	36	24	12	35	19	16	1	900
Fabbrica Curone	1761	23	71	43	28	3	2	1	56	25	31	15	1776
Forotondo	3	3	9	4	5	5	2	3	4	279
Frascata	355	3	10	7	3	21	15	6	11	344
Garbagna	1577	10	49	32	17	41	26	15	8	1585
Gavazzana	284	5	9	5	4	10	8	2	1	283
Gremiasco	922	7	31	15	16	3	3	26	10	16	5	927
Groppo	286	4	12	9	3	7	4	3	5	291
Guazzora	661	5	29	16	13	15	10	5	14	675
Malvino	417	6	14	6	8	1	1	13	3	10	1	418
Molino de'Torti	970	4	31	13	18	27	11	16	4	974
Momperone	517	7	15	12	3	4	1	3	11	528
Monleale	689	10	21	10	11	16	5	11	5	694
Montacuto	734	5	23	16	12	1	1	21	8	13	7	741
Montegioco	265	6	8	4	4	5	5	3	268
Montemarzino	808	14	19	10	9	16	5	11	3	811
Paderna	351	1	16	9	7	11	8	3	5	356
Piovera	1544	7	52	24	28	56	25	31	4	1540
Pontecorone	3085	31	88	43	45	3	3	109	65	44	21	3064
Pozzol Groppo	459	1	20	8	12	5	3	2	15	474
Sale	6025	53	229	118	111	9	6	3	184	89	95	45	6070
San Sebastiano Corone	899	5	16	10	6	20	13	7	4	895
Sant'Agata Fossili	851	4	32	18	14	25	15	10	7	858
Sardigliano	327	6	12	8	4	13	7	6	1	326
Sarezzano	1217	4	46	24	22	38	20	18	8	1225
Sorli	553	6	19	6	13	22	9	13	3	550
Spineto	656	6	15	7	8	21	12	9	6	650
Tortona	13968	108	481	243	238	15	8	7	418	212	206	63	14031
Vargo	331	4	7	3	4	14	6	8	7	324
Viguzzolo	2479	26	70	40	30	1	1	57	25	32	13	2492
Villalvernia	1091	8	36	18	18	1	1	25	11	14	11	1102
Villaromagnano	610	3	13	5	8	17	8	9	4	606
Volpedo	1384	14	46	23	23	35	18	17	11	1395
Volpeglino	265	1	7	3	4	5	2	3	2	267
TOTALE	64177	532	2136	1120	1016	60	39	21	1890	941	949	246	64423

TAVOLA I. — MOVIMENTO PER COMUNI.

Anno 1875.

Alessandria.

CIRCONDARI E DISTRETTI COMUNI	POPOLAZIONE 31 Dicembre 1874	MATRIMONI	NATI			NATIMORTI			MORTI			Eccedenza		POPOLAZIONE 31 Dicembre 1875
			TOTALE	Maschi	Femmine	TOTALE	Maschi	Femmine	TOTALE	Maschi	Femmine	dei nati sui morti	dei morti sui nati	
RIEPILOGO.														
ACQUI	99371	921	3933	2034	1899	113	70	43	2625	1381	1244	1308	100679
ALESSANDRIA	146150	1366	5297	2697	2600	154	79	75	4509	2378	2131	788	146938
ASTI	161899	1513	6080	3158	2922	189	102	87	4169	2158	2011	1911	163810
CASALE MONFERRATO	148156	1500	5656	2885	2771	146	82	64	3991	2082	1909	1665	149821
NOVI LIGURE	79638	708	2975	1595	1380	71	37	34	2102	1075	1027	873	80511
TORTONA	64177	532	2136	1120	1016	60	39	21	1890	941	949	246	64423
TOTALE DELLA PROVINCIA	699391	6540	26077	13489	12588	733	409	324	19286	10015	9271	6791	706182

PROVINCIA DI ANCONA.

Circondario unico di Ancona.

Auguliano	2903	27	106	61	45	3	2	1	85	45	40	21	2924
Ancona	46018	280	1431	742	689	38	21	17	1226	644	582	205	46223
Arcuvia	9138	60	301	155	146	8	6	2	314	159	155	13	9125
Barbara	1400	8	46	20	26	1	1	44	21	23	2	1402
Belvedere Ostense	2385	14	82	51	31	66	44	22	16	2401
Camerano	3702	63	136	69	67	1	1	91	45	46	45	3747
Camerata Picena	872	7	23	14	9	24	11	13	1	871
Castellino	975	3	37	21	16	23	12	11	14	989
Castelfidardo	6468	62	221	107	114	7	1	6	257	133	124	36	6432
Castellone di Suasa	1728	13	65	36	29	84	49	35	19	1709
Castelplanio	2446	14	76	34	42	50	26	24	26	2472
Cerreto d'Esi	2220	26	65	38	2	1	1	53	25	28	12	2232
Chiaravalle	4433	51	186	97	89	131	72	59	55	4488
Corinaldo	5730	44	224	119	105	1	1	171	77	94	53	5783
Cupramontana	4647	33	190	92	98	6	2	4	126	62	64	64	4711
Fabiano	17850	154	653	365	288	561	289	272	92	17942
Falconara Marittima	4567	44	159	84	75	5	2	3	143	76	67	16	4583
Filottrano	8341	62	318	155	163	10	6	4	208	101	107	110	8451
Genga	3602	33	105	41	64	2	2	108	54	54	3	3599
Jesi	19152	121	698	360	338	15	9	6	557	280	277	141	19293
Loreto	8112	84	247	133	114	9	6	3	209	107	102	38	8150
Majolati	2062	19	78	35	43	1	1	38	21	17	40	2102
Mergo	851	15	27	16	11	2	1	1	18	7	11	9	860
Monsano	1800	6	53	25	28	45	23	22	8	1808
Montalbodo	5993	53	253	110	143	10	3	7	308	148	160	55	5938
Montecarotto	2713	28	77	41	36	2	2	64	28	36	13	2726
Montemarciano	4364	29	178	90	88	7	3	4	161	84	77	17	4381
Montenovo	3320	35	126	67	59	2	2	78	39	39	48	3368
Monterado	1088	13	43	26	17	47	27	20	4	1084
Monte Roberto	1610	10	42	17	25	27	11	16	15	1625
Monte San Vito	3969	27	124	65	59	5	2	3	100	50	50	24	3993
Montesicuro	1386	17	49	32	17	1	1	33	20	13	16	1402
Morro d'Alba	2352	20	71	33	38	5	3	2	94	42	52	23	2329
Numana	1847	23	54	32	22	37	17	20	17	1864
Offagna	2278	9	74	29	45	78	44	34	4	2274
Osimo	17403	125	634	340	294	8	7	1	550	279	271	84	17487
Paterno d'Ancona	1177	9	57	27	30	27	14	13	30	1207
Poggio San Marcello	1342	17	40	22	18	3	2	1	27	15	12	13	1355
Polverigi	2213	10	117	70	47	2	1	1	54	29	25	63	2276
Ripe	2128	21	86	42	44	3	3	95	45	50	9	2119
Rosora	1204	8	39	19	20	1	1	21	10	11	18	1222
San Marcello	1985	12	66	33	33	4	1	3	31	15	16	35	2020
San Paolo di Jesi	978	7	29	14	15	22	13	9	7	985
Santa Maria Nuova	2623	14	90	46	44	71	28	43	19	2642
Sassoferrato	7813	79	270	135	135	3	1	2	204	94	110	66	7879
Senigallia	22356	311	736	364	372	36	18	18	693	353	340	49	22399
Serra de'Conti	2095	16	75	50	25	2	5	52	31	21	23	2118
Serra San Quirico	3817	13	134	76	58	99	63	36	35	3852
Sirolo	2635	17	91	38	53	3	1	2	55	28	27	36	2671
Staffolo	2411	28	87	38	49	6	5	1	56	25	31	31	2442
Tomba di Senigallia	1310	14	57	24	33	2	1	1	73	35	38	16	1294
TOTALE DELLA PROVINCIA	265812	2208	9226	4750	4476	215	118	97	7789	3970	3819	1437	267249

TAVOLA I. — MOVIMENTO PER COMUNI.

ANNO 1875.

Aquila degli Abruzzi.

CIRCONDARI E DISTRETTI COMUNI	POPOLAZIONE 31 Dicembre 1874	MATRIMONI	NATI			NATIMORTI			MORTI			Eccedenza		POPOLAZIONE 31 Dicembre 1875
			TOTALE	Maschi	Femmine	TOTALE	Maschi	Femmine	TOTALE	Maschi	Femmine	dei nati sui morti	dei morti sui nati	
Circondario di Aquila degli Abruzzi.														
Aceiano	1924	20	85	43	42	52	26	26	33	1957
Aquila degli Abruzzi	16676	121	601	306	295	7	6	1	443	250	193	158	16834
Arischia	1410	17	65	28	37	43	15	28	22	1432
Bagno	2702	20	95	50	45	98	53	45	3	2699
Barete	1230	8	45	28	17	27	11	16	18	1248
Bariisciano	3526	31	129	59	70	108	50	58	21	3547
Bussi	1733	15	90	41	49	48	30	18	42	1775
Cagnano Amiterno	2232	16	85	41	44	52	28	24	33	2265
Calascio	1787	25	62	32	30	45	20	25	17	1804
Camarda	3383	28	96	46	50	3	2	1	99	52	47	3	3380
Campotosto	2037	10	103	60	43	48	23	25	55	2092
Capestrano	3488	25	134	73	61	115	58	57	19	3507
Capitignano	1288	14	44	26	18	80	16	14	14	1302
Caporciano	1177	16	41	24	17	35	21	14	6	1183
Carapelle Calvisio (già Carapelle)	1842	17	57	27	30	55	20	35	2	1844
Castel del Monte	1707	29	76	33	43	48	25	23	28	1735
Castel di Ieri	1421	10	58	28	30	27	17	10	31	1452
Castelvechio Subequo	1793	15	72	30	42	35	16	19	37	1830
Collepietro	1517	13	52	29	23	30	15	15	22	1539
Fagnano Alto	2055	22	68	32	36	42	21	21	26	2081
Fontecchio	1515	12	48	27	21	28	16	12	20	1535
Fossa	1353	15	47	27	20	27	13	14	20	1373
Gagliano Aterno	1746	19	65	34	31	39	26	13	26	1772
Goriano Sicoli	1259	10	49	27	22	33	19	14	16	1275
Goriano Valli	1539	20	44	19	25	53	23	30	9	1530
Lucoli	2342	26	79	43	36	61	35	26	18	2360
Montereale	5398	46	188	94	94	1	1	161	75	86	27	5425
Navelli	2657	7	85	42	43	1	1	72	32	40	13	2670
Ocre	1086	13	46	22	24	32	21	11	14	1100
Ofena	3628	48	127	62	65	2	1	1	115	55	60	12	3640
Paganica	4734	35	166	75	91	92	45	47	74	4808
Pizzoli	3534	31	109	49	60	72	28	44	37	3571
Poggio Picenze	1001	6	42	17	25	35	14	21	7	1008
Prata d'Ansidonia	1777	11	62	32	30	55	22	33	7	1784
Preturo	1611	22	50	28	22	24	13	11	26	1637
Rocca di Cambio	693	15	29	16	13	15	8	7	14	707
Rocca di Mezzo	2343	34	101	47	54	48	21	27	53	2396
Rojo Piano	1195	9	33	14	19	22	11	11	11	1206
San Demetrio ne' Vestini	2707	20	95	51	44	60	32	28	35	2742
San Pio delle Camere	1420	10	41	20	21	1	1	32	19	13	9	1429
Sant'Eusanio Forconese	988	8	31	16	15	21	11	10	10	998
Santo Stefano di Sessanio	1148	11	43	23	20	24	12	12	19	1167
Sassa	1777	11	53	27	26	2	2	36	22	14	17	1794
Scoppito	1338	17	45	25	20	26	13	13	19	1357
Secinaro	1218	11	59	29	30	48	22	26	11	1229
Tione	737	10	27	11	16	13	6	7	14	751
Tornimparte	2571	19	64	32	32	1	1	52	21	31	12	2583
Villa Sant'Angelo	639	5	25	12	13	12	7	5	13	652
TOTALE	108882	973	3911	1957	1954	19	16	3	2788	1409	1379	1123	110005

Circondario di Avezzano.

Ajelli	1678	9	45	26	19	1	1	39	19	20	6	1684
Avezzano	6078	67	255	121	134	4	3	1	171	87	84	84	6162
Balsorano	2942	22	109	58	51	3	3	100	51	49	9	2951
Bisegna	1027	12	37	20	17	13	10	3	24	1051
Canistro	1054	9	46	26	20	34	14	20	12	1066
Capistrello	3366	29	154	80	74	90	48	42	64	3430
Cappadocia	2255	44	122	80	42	82	47	35	40	2295
Carsoli	5605	75	190	105	85	135	70	65	55	5660
Castellafiume	1538	20	56	36	20	46	25	21	10	1548
Celano	6911	66	236	116	120	5	2	3	177	88	89	59	6970
Cerechio	1739	15	66	35	31	36	18	18	30	1769
Civita d'Antino	1567	20	52	27	25	17	7	10	35	1602
Civitella Roveto	2068	14	69	34	35	62	26	36	7	2075
Cocullo	1340	18	42	20	22	1	1	28	11	17	14	1354
Collarone	1443	14	63	26	37	30	17	13	33	1476
Collelongo	1737	9	78	39	39	63	30	33	15	1752
Gioia dei Marsi	2466	24	117	65	52	78	46	32	39	2505
Lece nei Narsi	1425	8	52	30	22	2	1	1	47	21	26	5	1430

TAVOLA I. — MOVIMENTO PER COMUNI.

Anno 1875.

Aquila degli Abruzzi.

CIRCONDARI E DISTRETTI COMUNI	POPOLAZIONE 31 Dicembre 1874	MATRIMONI	NATI			NATIMORTI			MORTI			Eccedenza		POPOLAZIONE 31 Dicembre 1875
			TOTALE	Maschi	Femmine	TOTALE	Maschi	Femmine	TOTALE	Maschi	Femmine	dei nati sui morti	dei morti sui nati	
Luco	3287	42	193	93	100	93	43	50	100	3387
Magliano dei Marsi	4080	42	193	99	94	1	1	135	70	65	58	4138
Massa d'Albe	3995	45	117	68	49	98	53	45	19	4014
Morino	1951	20	78	39	39	71	26	45	7	1958
Opi	600	6	35	17	18	27	15	12	8	608
Ortona dei Marsi	2833	24	119	64	55	65	36	29	54	2887
Ortucchio	1616	16	67	34	33	40	21	10	27	1643
Ovindoli	1769	14	69	42	27	49	28	21	20	1789
Peseto	3019	81	112	61	51	67	35	32	45	3064
Pescasseroli	1956	26	121	57	64	58	23	35	63	2019
Pescina	5391	55	242	130	112	2	2	144	78	66	98	5489
Sante Marie	2840	21	107	54	53	1	1	96	46	50	11	2851
San Vincenzo Valle Roveto	3758	16	97	44	53	82	44	38	15	3773
Scuroloa	3623	29	155	84	71	8	3	5	104	54	50	51	3674
Tagliacozzo	7601	79	326	165	161	6	3	3	283	137	146	43	7644
Trasacco	1391	16	69	32	37	77	34	43	8	1383
Villavallelonga	1625	16	81	47	34	38	19	19	43	1668
TOTALE	97574	1023	3970	2074	1896	34	20	14	2775	1397	1378	1195	98769

Circondario di Cittaducale.

Accumoli	2269	19	61	33	28	52	29	23	9	2278
Anatrice	6393	63	229	111	118	150	70	80	79	6472
Amirodico	3823	32	153	79	74	110	52	58	43	3866
Borbona	1584	10	50	26	24	50	21	29	1584
Borgocollegato	4876	30	152	78	74	117	61	56	35	4911
Borgo Velino	1319	12	48	26	22	38	22	16	10	1329
Cantalice	2131	5	74	38	36	31	15	16	43	2174
Castel Sant'Angelo	2141	21	77	43	34	78	40	38	1	2140
Cittaducale	4071	35	147	80	67	134	74	60	13	4084
Cittareale	1322	8	41	17	24	26	14	12	15	1357
Fiamignano	3336	27	117	68	49	42	23	19	75	3411
Leonessa	5429	55	218	103	115	2	1	1	147	72	75	71	5500
Lugnano di Villa Trojana	1300	7	34	17	17	32	15	17	2	1302
Micigliano	631	11	22	12	10	18	8	10	4	635
Pescorochiano	4457	23	120	63	57	76	48	28	44	4501
Petrella Salto	4345	22	133	66	67	96	44	52	37	4382
Posta	2019	22	69	37	32	54	22	32	15	2034
TOTALE	51446	402	1745	897	848	2	1	1	1251	630	621	494	51940

Circondario di Solmona.

Alfedena	1774	23	95	44	51	2	2	54	27	27	41	1815
Anversa	1634	16	56	25	31	1	1	40	17	23	16	1650
Ateleta	2658	21	106	56	50	1	1	59	26	33	47	2705
Barrea	1362	12	73	38	35	33	18	15	40	1402
Bugnara	2451	15	109	47	62	48	25	23	61	2512
Campo di Giove	1884	31	93	52	41	3	3	44	24	20	49	1933
Castel di Sangro	5325	52	257	141	116	1	1	155	71	84	102	5427
Civitella Alfedena	591	10	29	17	12	22	12	10	7	598
Introdacqua	3248	45	143	72	71	2	1	1	127	65	62	16	3264
Pacentro	4025	43	150	71	79	136	65	71	14	4039
Pentima	2533	16	84	48	36	94	44	50	10	2523
Pescostanzo	2120	26	79	44	35	2	1	1	43	28	17	36	2156
Pettorano sul Gizio	3703	39	160	71	89	4	2	2	128	68	60	32	3735
Popoli	6864	86	278	150	128	12	9	3	157	83	74	121	6985
Pratola Peligna	6806	62	296	161	135	152	85	67	144	6950
Prezza	2011	15	78	32	46	50	29	21	28	2039
Rajano	3334	51	142	72	70	96	52	44	46	3380
Rivisondoli	1459	17	67	35	32	1	1	22	17	5	45	1504
Roccacasale	1713	17	61	33	28	46	20	26	15	1728
Rocca Pia	968	5	35	17	18	40	24	16	963
Roccaraso	1867	21	75	36	39	78	38	40	5	1864
Scanno	2626	26	109	57	52	3	1	2	60	23	37	49	2675
Scotrone	1335	18	40	19	21	33	15	18	7	1342
Solmona	15446	122	505	298	297	15	12	3	431	233	198	164	15610
Villalago	950	16	55	32	23	1	1	23	11	12	32	982
Villetta Barrea	1158	17	61	32	29	40	20	20	21	1179
Vittorito	1717	28	44	25	19	47	27	20	3	1714
TOTALE	81562	850	3370	1725	1645	48	36	12	2258	1165	1093	1112	82674

TAVOLA I. — MOVIMENTO PER COMUNI.

Anno 1875.

Aquila degli Abruzzi.

CIRCONDARI e DISTRETTI COMUNI	POPOLAZIONE 31 Dicembre 1874	MATRIMONI	NATI			NATIMORTI			MORTI			Eccedenza		POPOLAZIONE 31 Dicembre 1875
			TOTALE	Maschi	Femmine	TOTALE	Maschi	Femmine	TOTALE	Maschi	Femmine	dei nati sui morti	dei morti sui nati	
RIEPILOGO.														
AQUILA DEGLI ABRUZZI	108882	973	3911	1957	1954	19	16	3	2788	1409	1379	1123	110005
AVEZZANO	97574	1023	3970	2074	1896	34	20	14	2775	1397	1378	1195	98769
CITTADUCALE	51446	402	1745	897	818	2	1	1	1251	630	621	494	51940
SOLMONA	81562	850	3370	1725	1645	48	36	12	2258	1165	1093	1112	82674
TOTALE DELLA PROVINCIA	339464	3248	12996	6653	6343	103	73	30	9072	4601	4471	3924	343388

PROVINCIA DI AREZZO.

Circondario unico di Arezzo.

Anghiari	6834	46	267	137	130	12	4	8	215	94	121	52	6886
Arezzo	38950	276	1505	740	765	39	21	18	1615	815	800	110	38840
Badia Tebalda	2273	11	78	38	40	6	4	2	65	40	25	13	2286
Bibbiena	5626	48	206	102	104	7	3	4	252	125	127	46	5580
Bucina	7353	64	279	143	136	10	4	6	253	122	131	26	7379
Capolone	2706	25	105	59	46	4	2	2	97	51	46	8	2714
Caprese	2163	15	71	41	30	1	1	132	70	62	2102	
Castel Focognano	3432	16	137	69	68	9	4	5	154	67	87	3415	
Castelfranco di Sopra	3044	63	108	51	57	4	1	3	125	57	68	3027	
Castel San Niccolò	5406	40	207	102	105	8	6	2	197	97	100	10	5416
Castiglion Fibocchi	1193	11	43	22	21	3	1	2	50	25	25	1186	
Castiglion Fiorentino	12865	128	538	270	268	12	9	3	683	331	355	148	12717
Cavriglia	4521	56	175	95	80	10	7	3	214	121	93	4482	
Chitignano	1212	6	41	20	21	2	1	1	46	20	26	1207	
Chiusi in Casentino	2547	20	90	41	49	9	5	4	146	77	69	2491	
Civitella in Val di Chiana	6073	53	228	121	107	13	6	7	267	133	134	6034	
Cortona	26601	161	986	527	459	26	13	13	1294	642	652	308	26293
Fojano della Chiana	7599	91	263	132	131	15	9	6	350	176	174	7712	
Laterina	2206	19	80	44	36	61	28	33	19	2255
Loro Ciuffenna	5131	54	218	116	102	11	5	6	194	106	88	24	5155
Lucignano	4059	38	150	78	72	6	3	3	207	99	108	4002	
Marciano	2590	17	86	46	40	137	65	72	2539	
Montemignao	967	2	54	35	19	3	2	1	42	23	19	12	979
Monterchi	3042	49	94	47	47	13	5	8	123	47	76	3013	
Monte San Savino	7904	61	293	146	147	9	8	1	344	175	169	7853	
Monte Santa Maria Tiberina	3081	10	117	55	62	4	3	1	111	61	50	6	3037
Montevarchi	9621	86	379	181	198	6	3	3	304	147	157	75	9696
Ortignano Ragg. (già Ortignano)	1900	10	71	35	36	2	2	71	30	41	1900	
Pergine	2352	16	100	51	49	2	1	1	77	32	45	23	2375
Pian di Scò	2994	15	124	49	75	3	2	1	136	73	63	2982	
Pieve Santo Stefano	4861	17	183	113	70	10	2	8	179	87	92	4	4865
Poppi	6383	77	262	134	128	7	7	329	170	159	6316	
Pratovecchio	4497	38	198	94	104	1	1	216	90	126	4479	
Raggiolo (unito ad Ortignano)
San Giovanni Valdarno	4529	46	179	81	98	14	7	7	144	78	66	35	4564
Sansepolero	8223	54	274	126	148	5	2	3	226	109	117	48	8271
Sestino	2383	18	87	54	33	7	6	1	41	19	22	46	2429
Stia	3271	31	136	64	72	3	2	1	126	64	62	10	3281
Subbiano	3760	24	142	63	79	10	4	6	184	90	94	3718	
Talla	2544	19	89	52	37	132	71	61	2501	
Terranuova Bracciolini	7811	70	303	155	148	21	6	15	211	95	116	92	7903
TOTALE DELLA PROVINCIA	234507	1901	8946	4529	4417	327	171	156	9753	4822	4931	807	233700

PROVINCIA DI ASCOLI PICENO.

Circondario di Ascoli Piceno.

Acquasanta	5733	19	168	91	77	5	4	1	126	66	60	42	5775
Acquaviva Picena	2082	17	53	28	25	2	2	52	30	22	1	2083
Amandola	4785	80	118	53	65	2	2	115	55	60	3	4788
Appignano di Offida	1735	14	44	24	20	42	20	22	2	1737
Arquata del Tronto	4275	35	149	84	65	1	1	99	58	41	50	4325
Ascoli Piceno	22781	105	590	309	281	10	6	4	557	293	264	33	22814
Carassai	1817	10	58	36	22	43	20	23	15	1832
Castel di Lama	1678	18	62	32	30	2	1	1	43	24	19	19	1697
Castignano	3182	15	111	63	48	8	4	4	111	59	52	3182	
Castorano	1050	29	15	14	29	17	12	1050	
Colli del Tronto	1211	6	38	16	22	22	8	14	16	1227

TAVOLA I. — MOVIMENTO PER COMUNI.

Anno 1875.

Ascoli Piceno.

CIRCONDARI E DISTRETTI COMUNI	POPOLAZIONE 31 Dicembre 1874	MATRIMONI	NATI			NATIMORTI			MORTI			Eccedenza		POPOLAZIONE 31 Dicembre 1875
			TOTALE	Maschi	Femmine	TOTALE	Maschi	Femmine	TOTALE	Maschi	Femmine	dei nati sui morti	dei morti sui nati	
Comunanza	3006	19	73	39	34	3	2	1	75	37	38	2	3004
Folignano	1954	14	50	28	22	2	2	30	15	15	20	1974
Force	2889	19	82	45	37	5	4	1	58	24	34	24	2913
Maltignano	1022	3	27	13	14	17	9	8	10	1032
Monsampolo del Tronto	2305	14	71	30	41	5	4	1	67	35	32	4	2309
Montalto delle Marche	3235	22	94	46	48	2	2	112	61	51	18	3217
Montedimove	1110	9	28	17	11	24	8	16	4	1114
Monte Fortino	2479	12	64	24	40	1	1	108	52	56	44	2435
Montegallo	2267	69	33	36	3	1	2	38	17	21	31	2298
Montemonaco	1540	11	39	19	20	6	6	33	12	21	6	1546
Monteprandone	3554	26	145	83	62	1	1	105	61	44	40	3594
Offida	4732	23	159	76	83	8	7	1	110	49	61	49	4781
Palmiano	554	3	14	9	5	3	2	1	11	565
Rocca del Fluvione	2183	9	63	33	30	2	2	41	20	21	22	2205
Rotella	2184	12	67	32	35	2	2	51	26	25	16	2200
San Benedetto del Tronto	6269	31	194	103	91	5	1	4	152	82	70	42	6311
Spinetoli	2073	10	77	42	35	1	1	47	23	24	30	2103
Venarotta	3385	7	96	47	49	1	1	66	31	35	30	3415
TOTALE	97070	563	2832	1470	1362	77	53	24	2376	1214	1162	456	97526

Circondario di Fermo.

Altidona	1284	4	43	30	13	2	1	1	23	6	17	20	1304
Belmonte Piceno	1017	7	37	27	10	3	2	1	27	12	15	10	1027
Campofelone	1490	8	48	21	27	3	2	1	48	18	30	1490
Cossignano	1444	7	57	31	26	40	19	21	17	1461
Cupra Marittima	2286	14	53	20	33	1	1	58	33	25	5	2281
Falerone	3842	26	135	70	65	10	5	5	92	40	52	43	3885
Fermo	17928	133	579	298	281	11	2	9	571	300	271	8	17936
Francavilla d'Ete	1240	2	41	25	16	5	3	2	30	9	11	21	1261
Grottammare	3651	29	94	49	45	7	3	4	135	57	78	41	3610
Grottazzolino	1510	3	36	16	20	2	1	1	25	9	16	11	1521
Lapedona	1316	4	24	10	14	27	12	15	3	1313
Magliano di Tenna	1043	7	25	14	11	2	2	27	11	16	2	1041
Massa Fermana	1342	5	49	23	26	21	7	14	28	1370
Massignano	1839	11	59	29	30	2	2	42	16	26	17	1856
Montappone	2170	10	90	46	44	1	1	70	33	37	20	2190
Monte Falcone Appennino	1977	4	57	26	31	36	18	18	21	1998
Montefiore dell'Aso	2122	15	57	34	23	3	2	1	82	40	42	25	2097
Monte Giberto	1292	8	41	21	20	1	1	32	18	14	9	1301
Monte Giorgio	5957	37	186	108	78	6	3	3	137	63	74	49	6006
Monte Granaro	4189	44	149	84	65	7	5	2	117	59	58	32	4221
Monteleone di Fermo	1476	33	47	25	22	1	1	24	10	14	23	1499
Montelparo	1422	14	38	17	21	5	4	1	40	22	18	2	1420
Monte Rinaldo	828	7	22	14	8	23	14	14	6	822
Monterubbiano	3619	14	102	48	54	3	3	97	43	54	5	3624
Monte San Pietrangeli	2235	15	75	37	38	4	3	1	60	38	22	15	2250
Monte San Pietro Morico	618	9	20	10	10	14	6	8	6	624
Monte Urano	2133	25	76	38	38	3	3	48	23	25	28	2161
Monte Vidon Combatte	1055	3	36	15	21	22	11	11	14	1069
Monte Vidon Corrado	1245	18	47	29	18	2	1	1	38	19	19	9	1254
Montottone	1636	7	46	29	17	2	2	32	20	12	14	1650
Ortezzano	860	3	19	12	7	1	1	17	8	9	2	862
Pedaso	697	8	20	8	12	1	1	21	9	12	1	696
Petritoli	2871	12	87	52	35	65	29	36	22	2893
Ponzano di Fermo	1374	11	38	20	18	1	1	27	12	15	11	1385
Porto San Giorgio	3232	31	115	60	55	2	2	123	57	66	8	3224
Rapagnano	1434	8	46	24	22	2	2	29	9	20	17	1451
Ripatransone	5989	48	193	102	91	5	5	152	73	79	41	6030
Santa Vittoria in Materano	2135	23	61	30	31	1	1	60	26	34	1	2136
San'Elpidio a Mare	9440	82	321	164	157	15	10	5	208	105	98	118	9558
Servigliano	2148	18	72	45	27	1	1	48	31	17	24	2172
Torre di Palme	1119	6	34	16	18	2	2	27	13	14	7	1126
Torre San Patrizio	1099	12	33	16	17	1	1	33	10	23	1099
TOTALE	107604	785	3408	1793	1615	118	66	52	2838	1368	1470	570	108174

RIEPILOGO.

ASCOLI PICENO	97070	563	2832	1470	1362	77	53	24	2376	1214	1162	456	97526
FERMO	107604	785	3408	1793	1615	118	66	52	2838	1368	1470	570	108174
TOTALE DELLA PROVINCIA	204674	1348	6240	3263	2977	195	119	76	5214	2582	2632	1026	205700

TAVOLA I. — MOVIMENTO PER COMUNI.

Anno 1875.

Avellino.

CIRCONDARI E DISTRETTI — COMUNI	POPOLAZIONE 31 Dicembre 1874	MATRIMONI	NATI			NATIMORTI			MORTI			Eccedenza		POPOLAZIONE 31 Dicembre 1875
			TOTALE	Maschi	Femmine	TOTALE	Maschi	Femmine	TOTALE	Maschi	Femmine	dei nati sui morti	dei morti sui nati	
PROVINCIA DI AVELLINO.														
Circondario di Ariano di Puglia.														
Accadia	4355	49	217	114	103	6	1	5	216	105	111	1	4356
Anzano degli Irpini	2572	24	139	68	65	138	54	84	5	2567
Ariano di Puglia	14614	150	613	311	302	16	10	6	475	223	252	138	14752
Bonito	3664	42	167	94	73	120	62	58	47	3711
Carife	2370	24	129	63	66	72	32	40	57	2427
Casalbore	2156	20	115	61	54	127	45	82	12	2144
Castel Baronia	1683	12	72	32	40	77	35	42	5	1678
Flumeri	1658	21	94	37	57	90	45	45	4	1662
Fontanarosa	2836	18	117	69	48	2	2	102	37	65	15	2851
Greci	3628	47	167	86	81	167	94	73	3628
Grottaminarda	4844	46	205	116	89	4	2	2	133	55	78	72	4916
Melito Valle Bonito	1732	20	97	47	50	77	32	45	20	1752
Mirabella Eclano	6410	50	245	128	117	201	98	103	44	6454
Montaguto	2202	22	110	57	53	92	54	38	18	2220
Montecalvo Irpino	4393	47	206	111	95	2	2	194	95	99	12	4405
Monteleone di Puglia	3665	31	160	85	75	132	66	66	28	3693
Orsara Dauno Irpina	5087	32	250	119	131	12	10	2	191	77	114	59	5146
San Nicola Baronia	874	10	64	29	35	1	1	49	22	27	15	889
San Sossio	2063	19	94	55	39	82	45	37	12	2075
Sant'Arcangelo Trimonte	1088	9	69	37	32	3	3	83	47	36	14	1074
Savignano di Puglia	4155	38	164	93	71	5	5	174	84	90	10	4145
Taurasi	2202	23	112	55	57	1	1	83	40	43	29	2231
Trevico	3777	31	193	115	78	2	2	196	90	106	3	3774
Vallata	3690	40	142	72	70	5	2	3	165	76	89	23	3667
Villanova del Battista	1965	12	97	45	52	3	3	87	43	44	10	1975
Zungoli	2216	18	124	66	58	113	55	58	11	2227
TOTALE	89899	855	4156	2165	1991	62	35	27	3636	1711	1925	520	90419

Circondario di Avellino.

Ajello del Sabato	1439	9	55	27	28	2	1	1	42	22	20	13	1452
Altavilla Irpina	4521	50	206	106	100	3	2	1	128	70	58	78	4599
Atripalda	5987	52	237	118	119	1	1	176	81	95	61	6048
Avella	3736	36	137	68	69	135	61	74	2	3738
Avellino	20664	168	737	380	357	39	21	18	527	306	221	210	20874
Bajano	2799	25	102	52	50	1	1	100	47	53	2	2801
Bellizzi	994	7	38	20	18	42	23	19	4	990
Candida	1506	13	42	21	21	5	5	44	26	2	1504
Capriglia	1522	17	62	36	26	29	18	11	33	1555
Cervinara	8174	75	284	146	138	2	2	206	121	85	78	8252
Cesinalo	1340	17	59	32	27	56	33	23	3	1343
Chianche	457	3	13	7	6	9	7	2	4	461
Chianchetella	379	1	18	8	10	4	1	3	14	393
Chiusano di San Domenico	2575	26	130	71	59	2	1	1	92	47	45	38	2613
Contrada	2158	27	96	42	54	2	1	1	108	57	51	12	2146
Domicella	1038	13	30	12	18	30	14	16	1038
Forino	3773	30	119	62	57	16	6	10	126	52	74	7	3766
Grottolella	1525	16	65	32	33	29	14	15	36	1561
Lapio	2395	40	92	44	48	90	47	43	2	2397
Lauro	2537	28	90	55	35	72	32	40	18	2555
Manocalzati	1881	13	70	38	32	2	2	76	43	33	6	1875
Marzano di Nola	1255	12	39	26	13	29	17	12	10	1265
Mercogliano	3134	41	124	61	63	11	8	3	113	59	59	6	3140
Montefalcone	3274	31	151	82	69	122	55	67	29	3303
Monteforte Irpino	4295	59	153	79	74	1	1	124	49	75	29	4324
Montefredane	2164	18	85	45	40	6	3	3	55	29	26	30	2194
Montefusco	2154	22	89	48	41	49	32	17	40	2194
Montemiletto	3813	49	148	72	74	2	1	1	95	43	52	51	3864
Montoro Inferiore	5446	53	207	105	102	4	3	1	174	76	98	33	5479
Montoro Superiore	4767	43	186	96	90	9	4	5	166	74	92	20	4787
Moschiano	1394	20	45	23	22	62	23	39	17	1377
Mugnano del Cardinale	3144	38	96	51	45	6	2	4	134	61	73	38	3106
Ospedaletto d'Alpinolo	1330	14	44	19	25	51	17	34	7	1323
Pago del Vallo di Lauro	938	7	36	16	20	40	18	22	4	934
Parolise	823	6	42	18	24	1	1	41	13	28	1	824
Petraro	584	4	16	7	9	24	5	19	8	576
Pietradefusi	5085	61	187	99	88	5	5	168	75	93	19	5104

TAVOLA I. — MOVIMENTO PER COMUNI.

Anno 1875.

Avellino.

CIRCONDARI E DISTRETTI COMUNI	POPOLAZIONE 31 Dicembre 1874	MATRIMONI	NATI			NATIMORTI			MORTI			Eccedenza		POPOLAZIONE 31 Dicembre 1875
			TOTALE	Maschi	Femmine	TOTALE	Maschi	Femmine	TOTALE	Maschi	Femmine	dei nati sui morti	dei morti sui nati	
Pietrastornina	2968	38	132	61	71	88	37	51	44	3012
Prata di Principato Ultra	2641	21	97	43	54	77	26	51	20	2661
Pratola Serra	2583	25	112	64	48	8	3	5	105	48	57	7	2590
Quadrelle	955	10	30	14	16	48	16	32	18	937
Quindici	2520	26	97	46	51	2	2	121	56	65	24	2496
Rocabascerana	2618	20	120	62	58	1	1	76	34	42	44	2662
Rotondi	1529	16	65	39	26	52	20	32	13	1542
Salza Irpina	1545	16	62	34	28	2	2	57	30	27	5	1550
San Martino Valle Candina	4612	65	181	89	92	7	7	163	74	89	18	4630
San Michele di Serino	1480	12	58	32	26	69	29	40	11	1469
San Pietro Indelicato	108	1	5	4	1	4	1	3	1	109
San Poilo Ultra	1175	7	38	22	16	51	22	29	13	1162
Sant'Agata di Sotto	814	6	37	20	17	60	33	27	23	791
Santa Lucia di Serino	1369	15	68	35	33	4	4	104	40	64	36	1333
Sant'Angelo a Scala	1025	9	45	24	21	39	13	26	6	1031
Santa Paolina	1866	22	84	47	37	66	29	37	18	1884
Santo Stefano del Sole	1668	9	57	33	24	67	35	32	10	1658
Serino	6413	83	289	161	128	17	12	5	251	120	131	38	6451
Sirignano	843	9	28	20	8	42	20	22	14	829
Solofro	5844	61	277	151	126	7	5	2	180	90	90	97	5941
Sorbo di Serpico	804	9	58	27	31	49	29	20	9	813
Sperone	1027	13	71	36	35	53	32	21	18	1045
Summonte	1493	4	109	48	61	3	3	66	36	30	43	1536
Taurano	1196	15	64	22	42	61	29	32	3	1199
Tavernola San Felice	603	1	41	18	23	53	32	21	12	591
Torre le Nocelle	1804	18	89	40	49	2	2	54	26	28	35	1839
Torrioni	738	7	46	33	13	44	31	13	2	740
Tufo	1281	10	67	28	39	72	50	22	5	1276
Volturna Irpina	4919	34	217	114	103	7	6	1	222	130	92	5	4914
TOTALE	173441	1726	6972	3591	3381	180	98	82	5967	2926	3041	1005	174446

Circondario di Sant'Angelo
de'Lombardi.

Andretta	4504	29	170	82	88	205	100	105	35	4469
Aquilonia	2719	19	139	53	86	153	58	95	14	2705
Bagnoli Irpino	3418	26	136	54	82	3	3	146	68	78	10	3408
Bisaccia	5350	71	213	113	100	8	5	3	208	93	110	10	5360
Cairano	1613	11	90	30	60	105	49	56	15	1598
Calabritto	3013	26	149	79	70	2	2	115	59	56	34	3047
Callitri	6552	67	312	168	144	18	12	6	308	150	153	9	6561
Caposele	4039	35	147	78	69	176	80	96	29	4010
Cassano Irpino	1268	11	82	31	51	64	37	27	18	1286
Castelfranci	2767	32	147	63	84	4	1	3	120	56	64	27	2794
Castelvetro di Calore	2026	19	116	50	66	95	48	47	21	2047
Conza della Campania	1704	13	62	30	32	82	48	34	20	1684
Frigento	3949	30	143	70	73	136	54	82	7	3956
Gesualdo	3937	31	199	111	88	5	2	3	189	84	105	10	3947
Guardia Lombardi	3763	39	163	73	90	4	2	2	127	52	75	36	3799
Lacedonia	6089	63	289	130	109	3	1	2	280	131	149	41	6048
Lioni	4570	29	170	85	85	2	2	154	60	94	16	4586
Luogosano	1107	9	75	23	52	91	45	46	16	1091
Montella	7743	64	270	139	131	3	3	229	110	119	41	7784
Montemarano	2770	29	131	62	69	113	56	57	18	2788
Monteverde	2282	21	110	50	60	2	2	101	43	58	9	2291
Morra Irpino	2809	20	104	53	51	4	4	111	57	54	7	2802
Nusco	4579	44	223	113	110	152	69	83	71	4650
Paternopoli	2386	25	96	60	36	7	6	1	155	75	80	59	2327
Quaglietta	1105	11	44	12	32	68	28	40	24	1081
Rocca San Felice	1643	17	63	31	32	81	36	45	18	1625
Rocchetta Sant'Antonio	3955	47	117	63	54	12	5	7	144	86	58	27	3928
San Mango sul Calore	1771	18	88	37	51	1	1	62	16	46	26	1797
Sant'Andrea di Conza	2120	26	91	46	45	102	50	52	11	2109
Sant'Angelo all'Esca	2190	22	82	42	40	3	3	63	20	43	19	2209
Sant'Angelo de'Lombardi	6764	66	285	147	138	8	5	3	168	86	82	117	6881
Seneschia	1689	25	81	46	35	86	42	44	5	1684
Sturmo	2537	22	133	72	61	4	3	1	104	48	56	29	2566
Teora	4357	55	164	84	80	7	7	130	79	51	34	4391
Torella dei Lombardi	2927	29	140	75	65	5	5	127	47	80	13	2940
Villamaina	819	7	50	19	31	70	28	42	20	799
TOTALE	116834	1168	5024	2474	2550	105	50	55	4810	2248	2562	214	117048

TAVOLA I. — MOVIMENTO PER COMUNI.

Anno 1875.

Avellino.

CIRCONDARI E DISTRETTI — COMUNI	POPOLAZIONE 31 Dicembre 1874	MATRIMONI	NATI			NATMORTI			MORTI			Eccedenza		POPOLAZIONE 31 Dicembre 1875
			TOTALE	Maschi	Femmine	TOTALE	Maschi	Femmine	TOTALE	Maschi	Femmine	dei nati sui morti	dei morti sui nati	
RIEPILOGO.														
ARIANO DI PUGLIA	89899	855	4156	2165	1991	62	35	27	3636	1711	1925	520	90419
AVELLINO	173441	1726	6972	3591	3381	180	98	82	5967	2926	3041	1005	174446
SANT'ANGELO DE'LOMBARDI	116834	1108	5024	2474	2550	105	50	55	4810	2248	2562	214	117048
TOTALE DELLA PROVINCIA	380174	3689	16152	8230	7922	347	183	164	14413	6885	7528	1739	381913

PROVINCIA DI BARI DELLE PUGLIE.

Circondario di Altamura.

Alberobello	4542	54	253	140	113	4	2	2	175	94	81	78	4620
Altamura	17678	120	722	357	365	17	5	12	721	363	358	1	17679
Binetto	1259	12	49	21	28	51	24	27	2	1257
Cassano delle Murge	4334	43	205	85	120	5	5	220	107	113	15	4319
Gioia del Colle	13446	132	692	371	321	618	334	284	74	13520
Grovinina in Puglia	14571	110	660	338	322	39	20	19	676	365	311	16	14555
Grumo Appula	8469	76	439	228	211	1	1	344	179	165	95	8564
Noel	7995	83	362	181	181	288	130	158	74	8069
Santeramo in Colle	9652	106	470	248	222	13	9	4	322	185	137	148	9800
Toritto	5697	46	287	152	135	9	5	4	173	104	69	114	5811
TOTALE	87643	782	4139	2121	2018	88	47	41	3588	1885	1703	551	88194

Circondario di Bari delle Puglie.

Aquaviva delle Fonti	7828	51	367	178	189	11	7	4	273	129	144	94	7922
Bari delle Puglie	52417	393	2084	1012	1022	1316	666	650	718	53135
Bitetto	5597	31	259	124	135	13	8	5	174	99	75	85	5682
Bitonto	25292	227	1056	519	537	9	5	4	749	377	372	307	25599
Caneto di Bari	3650	24	148	84	64	8	6	2	105	49	56	43	3673
Capurso	3236	36	181	69	62	8	6	2	89	46	43	42	3278
Carbonara di Bari	4028	41	187	102	85	8	3	5	135	65	70	52	4080
Casamassima	5650	63	287	140	147	218	113	105	69	5719
Castellaneta	6698	51	269	134	135	159	68	91	110	6808
Ceglie del Campo	8911	75	290	155	135	16	13	3	281	134	147	9	8920
Cellamare	2536	21	129	60	69	83	33	50	46	2582
Cisternino	876	11	33	12	21	32	14	18	1	877
Conversano	5685	66	185	94	91	179	96	83	6	5691
Fasano	10936	111	412	212	200	27	11	16	251	120	131	161	11097
Giovinazzo	15058	124	514	260	254	31	16	15	508	287	221	6	15064
Locorotondo	9368	78	355	172	183	2	2	278	136	142	77	9445
Loseto	7287	66	246	119	127	2	1	1	215	97	118	31	7318
Modugno	833	12	32	21	11	19	9	10	13	846
Mola di Bari	9505	87	453	251	232	25	11	14	293	153	140	160	9665
Monopoli	12322	120	544	300	244	22	10	12	423	240	183	121	12443
Montrone	20222	172	660	352	308	37	16	21	472	240	232	188	20410
Noicattaro	2857	29	109	57	52	3	2	1	64	30	34	45	2902
Palo del Colle	7440	56	314	158	156	11	3	8	254	131	123	60	7500
Polignano a Mare	12170	79	395	205	190	3	2	1	354	186	168	41	12211
Putignano	8657	59	269	128	141	161	80	81	108	8765
Rutigliano	10250	106	489	247	242	364	183	178	125	10375
San Michele di Bari	7227	53	344	159	185	9	3	6	238	123	115	106	7333
San Nicandro di Bari	4163	41	187	92	95	142	76	66	45	4208
Triggiano	5535	51	267	143	124	6	5	1	165	79	86	102	5637
Turi	7176	87	416	211	205	4	2	2	243	116	127	173	7349
Valenzano	6295	45	237	117	120	8	6	2	203	100	103	34	6329
TOTALE	3995	45	172	89	83	144	75	69	28	4023

Circondario di Barletta.

Andria	35382	415	1671	840	831	15	9	6	1136	557	579	535	35917
Barletta	29158	298	1443	745	698	57	39	18	960	494	466	483	29641
Bisceglie	21936	238	1004	512	492	10	7	3	724	394	330	280	22216
Canosa di Puglia	15557	175	793	412	381	38	26	12	446	223	223	347	15904
Corato	27189	313	1533	750	783	36	15	21	706	325	381	327	28016
Minervino Murge	13895	121	697	358	339	15	5	10	460	250	210	237	14132

TAVOLA I. — MOVIMENTO PER COMUNI:

Bari delle Puglie.

Anno 1875.

CIRCONDARI e DISTRETTI COMUNI	POPOLAZIONE 31 Dicembre 1874	MATRIMONI	NATI			NATIMORTI			MORTI			Eccedenza		POPOLAZIONE 31 Dicembre 1875
			TOTALE	Maschi	Femmine	TOTALE	Maschi	Femmine	TOTALE	Maschi	Femmine	dei nati sui morti	dei morti sui nati	
Molfetta	27540	247	1250	650	600	741	395	346	509	28049
Ruvo di Puglia	15779	163	828	430	398	3	2	1	368	192	176	460	16239
Spinazzola	10060	112	375	191	184	38	26	12	440	242	198	65	9995
Terlizzi	18802	192	956	480	476	47	30	17	615	322	293	341	19143
Trani	25136	250	1070	552	518	54	32	22	778	387	391	292	25428
TOTALE	240434	2524	11620	5920	5700	313	191	122	7374	3781	3593	4246	244680

RIEPILOGO.

ALTAMURA	87643	782	4139	2121	2018	88	47	41	3583	1885	1703	551	88194
BARI DELLE PUGLIE	293680	2511	11790	5956	5834	263	138	125	8584	4353	4231	3206	296886
BARLETTA	240434	2524	11620	5920	5700	313	191	122	7374	3781	3593	4246	244680
TOTALE DELLA PROVINCIA	621757	5817	27549	13997	13552	664	376	288	19546	10019	9527	8003	629760

PROVINCIA DI BELLUNO.

Distretto di Agordo.

Agordo	3191	25	115	62	53	1	1	63	37	26	52	3243
Alleghe	1241	8	58	34	24	29	17	12	29	1270
Cencenighe	1617	10	66	33	33	1	1	51	20	31	15	1632
Falcade	2653	23	104	71	33	8	3	5	59	31	28	45	2698
Forno di Canale	1600	16	71	29	42	8	4	4	33	12	21	38	1638
Gossoldo	2444	19	107	50	57	64	34	30	43	2487
La Valle	1645	15	61	30	31	1	1	42	22	20	19	1664
Rivamonte	2056	8	68	37	31	3	1	2	23	11	12	45	2101
Rocca d'Agordo	1991	25	90	54	36	28	10	18	62	2053
San Tommaso	1300	15	50	29	21	1	1	35	18	22	15	1315
Taibon	1824	10	64	35	29	37	24	13	27	1851
Vallada	1133	15	49	22	27	24	11	13	25	1158
Voltago	1020	7	43	21	22	2	2	31	13	18	12	1032
TOTALE	23715	196	946	507	439	25	10	15	519	255	264	427	24142

Distretto di Auronzo.

Auronzo	4132	36	124	65	59	5	2	3	78	41	37	46	4178
Comelico Inferiore	2339	22	141	70	71	4	2	2	143	70	73	2	2337
Comelico Superiore	3502	14	88	51	37	12	8	4	89	43	46	1	3501
Danta	456	3	23	11	12	2	1	1	13	7	6	10	466
Lorenzago	962	6	41	21	20	1	1	30	14	16	11	973
Lozzo Cadore	1726	10	63	31	32	44	18	26	19	1745
San Nicolò di Comelico	624	9	27	15	12	16	10	6	11	635
San Pietro Cadore	1938	24	80	46	34	64	36	28	16	1954
Sappada	1163	7	46	23	23	6	1	5	32	16	16	14	1177
Vigo	2135	12	82	46	36	3	2	1	64	21	43	18	2153
TOTALE	18977	143	715	379	336	33	16	17	573	276	297	142	19119

Distretto di Belluno.

Belluno	15870	140	684	327	357	12	6	6	453	213	240	231	16101
Chies d'Alpago	1498	23	56	35	21	51	32	19	5	1505
Farra d'Alpago	2015	19	88	51	37	69	33	36	19	2034
Limana	2159	21	106	59	47	41	25	16	65	2224
Mel	7112	64	286	133	153	2	1	1	150	70	80	135	7248
Pieve d'Alpago	1876	30	72	38	34	44	21	23	28	1904
Ponte nell'Alpi	3871	40	167	80	87	3	2	1	171	85	86	4	3867
Puos d'Alpago	1641	18	68	42	26	2	2	56	32	24	12	1653
Sedico	4003	26	180	89	91	7	5	2	134	62	72	46	4049
Sospirolo	3219	31	139	83	56	145	61	84	6	3213
Tambre d'Alpago	1978	22	91	55	36	1	1	68	35	33	23	2001
Trichiana	2650	24	111	63	48	4	3	1	66	33	33	45	2695
TOTALE	47892	458	2048	1055	993	31	20	11	1448	702	746	600	48492

TAVOLA I — MOVIMENTO PER COMUNI.

Anno 1875.

Belluno.

CIRCONDARI e DISTRETTI COMUNI	POPOLAZIONE 31 Dicembre 1874	MATRIMONI	NATI			NATIMORTI			MORTI			Eccedenza		POPOLAZIONE 31 Dicembre 1875
			TOTALE	Maschi	Femmine	TOTALE	Maschi	Femmine	TOTALE	Maschi	Femmine	dei nati sui morti	dei morti sui nati	
Distretto di Feltre.														
Alano di Piave	2952	28	117	56	61	2	2	81	31	50	36	2988
Cesio Maggiore	4091	37	171	86	85	3	1	2	116	56	60	55	4146
Feltre	12805	118	465	251	214	24	13	11	304	174	130	161	12966
Lentiai	2901	31	113	59	54	2	59	36	23	54	2955
Pedavena	2926	28	99	54	45	71	31	40	28	2954
Quero	2209	14	100	59	41	53	23	30	47	2256
San Gregorio nelle Alpi	1858	20	57	32	25	109	52	57	52	1806
Santa Giustina	4081	31	201	104	97	151	79	72	50	4131
Seren	4337	29	194	96	98	1	1	111	54	57	83	4420
Vas	1215	19	45	24	21	1	1	27	12	15	18	1233
TOTALE	39375	355	1562	821	741	33	18	15	1082	548	534	480	39855

Distretto di Fonzaso.														
Arsiè	6902	71	295	157	138	25	12	13	155	74	81	140	7042
Fonzaso	5120	32	223	109	114	11	4	7	122	60	62	101	5221
Longarone	5076	43	184	91	93	100	40	60	84	5160
Servo	5323	28	143	75	68	98	55	43	45	5368
TOTALE	20421	174	845	452	413	36	16	20	475	229	246	370	20791

Distretto di Longarone.														
Castello Lavazzo	2259	17	81	42	39	4	3	1	70	31	39	11	2270
Forno di Zoldo	3855	37	177	92	85	1	1	144	83	61	33	3888
Longarone	3634	29	144	78	66	1	1	85	46	39	59	3693
San Tiziano di Goinna	1655	18	65	33	32	5	2	3	74	36	38	9	1626
Soverzene	428	15	9	6	1	1	15	9	6	428	
TOTALE	11811	101	482	254	228	12	7	5	388	205	183	94	11905

Distretto di Pieve di Cadore.														
Borca	1149	8	45	23	22	2	2	22	13	9	23	1172
Calalzo	1325	16	46	19	27	24	10	14	22	1347
Cibiana	1171	8	41	12	29	2	2	14	8	6	27	1198
Domègge	2449	17	69	32	37	1	1	55	20	35	14	2465
Ospitale	933	14	48	25	23	11	6	5	37	970
Perarolo	1571	14	61	37	24	31	16	15	30	1601
Pieve di Cadore	3508	32	121	65	56	4	2	2	68	39	29	53	3561
San Vito del Cadore	1504	11	47	17	30	5	3	2	26	12	14	21	1525
Selva Bellunese	929	8	28	14	14	27	11	16	1	930
Valle di Cadore	2505	23	85	47	38	8	5	3	66	27	39	19	2524
Vodo	1990	16	86	49	37	1	1	43	23	20	43	2033
Zoppè	383	3	26	11	15	1	1	9	6	3	17	400
TOTALE	19417	170	703	351	352	24	14	10	396	191	205	307	19724

RIEPILOGO.														
AGORDO	23715	196	946	507	439	25	10	15	519	255	264	427	24142
AURONZO	18977	143	715	379	336	33	16	17	573	276	297	142	19119
BELLUNO	47892	458	2048	1055	993	31	20	11	1448	702	746	600	48492
FELTRE	39375	355	1562	821	741	33	18	15	1082	548	534	480	39855
FONZASO	20421	174	845	432	413	36	16	29	475	229	246	370	20791
LONGARONE	11811	101	482	254	228	12	7	5	388	205	183	94	11905
PIEVE DI CADORE	19417	170	703	351	352	24	14	10	396	191	205	307	19724
TOTALE DELLA PROVINCIA	181608	1597	7301	3799	3502	194	101	93	4881	2406	2475	2420	184028

TAVOLA I. — MOVIMENTO PER COMUNI.

Benevento.

Anno 1875.

CIRCONDARI E DISTRETTI — COMUNI	POPOLAZIONE 31 Dicembre 1874	MATRIMONI	NATI			NATIMORTI			MORTI			Eccedenza		POPOLAZIONE 31 Dicembre 1875
			TOTALE	Maschi	Femmine	TOTALE	Maschi	Femmine	TOTALE	Maschi	Femmine	dei nati sui morti	dei morti sui nati	

PROVINCIA DI BENEVENTO.

Circondario di Benevento.

Airola	5190	48	174	88	86	3	2	1	160	76	84	14	5204
Apice	3731	39	146	83	63	119	65	54	27	3758
Apollosa	1787	12	50	25	25	49	24	25	1	1788
Arpaise	1253	13	57	35	22	28	15	13	29	1282
Arpaia	1342	14	56	27	29	48	19	29	8	1350
Benevento	20619	165	788	378	405	28	17	11	613	324	289	170	20789
Bonea	1693	24	62	32	30	76	34	42	14	1679
Bucciano	1212	17	37	17	20	53	20	33	16	1196
Buonalbergo	3462	45	116	54	62	11	8	3	122	64	58	6	3456
Campoli del Monte Taburno	545	10	13	7	6	16	12	4	3	542
Castelpoto	1664	19	81	39	42	97	39	58	16	1648
Cantano	1189	7	61	38	23	3	2	1	45	25	20	16	1205
Ceppaloni	2963	33	107	59	48	54	29	25	53	3016
Foglianise	1889	16	75	42	33	68	36	32	7	1896
Forchia	971	11	32	16	16	23	10	13	9	980
Fragneto l'Abate	2027	9	88	47	41	66	36	30	22	2049
Fragneto Monforte	1945	14	69	34	35	71	33	38	2	1943
Frojano	3021	27	124	72	52	5	1	4	71	34	37	53	3074
Montesarchio	6745	75	270	152	118	243	115	128	27	6772
Paduli	3838	34	169	94	75	10	6	4	110	60	50	59	3897
Pago Veiano	2304	31	81	43	38	74	29	45	7	2311
Pannarano	2367	28	127	66	61	66	29	37	61	2428
Paolise	1894	14	72	38	34	54	26	28	18	1912
Paupise	1299	13	63	33	30	59	27	32	4	1303
Pescolamazza	2421	21	93	38	55	3	3	85	47	38	8	2429
Pietra Elcina	3427	32	163	86	77	4	2	2	94	47	47	69	3496
San Giorgio la Montagna	2320	14	80	52	28	2	1	1	43	20	23	37	2357
San Leucio	2686	25	100	49	51	46	20	26	54	2740
San Martino Sannita	1721	15	71	41	30	55	27	28	16	1737
San Nazzaro e Calvi	2256	20	96	60	36	88	46	42	8	2264
San Nicola Manfredi	1889	16	86	45	41	60	20	40	26	1915
San'Angelo a Cupolo	2718	33	126	73	53	105	65	40	21	2739
Tocco Gaudio	1454	19	73	34	39	2	1	1	45	21	24	28	1482
Torreceso	1985	15	73	40	33	77	40	37	4	1981
Vitulano	2735	21	115	63	52	104	55	49	11	2746
TOTALE	100562	947	3989	2100	1889	71	40	31	3187	1589	1598	802	101364

Circondario di Cerreto Sannita.

Amorosi	1884	13	80	41	39	3	1	2	58	26	32	22	1906
Campolattaro	1564	15	73	40	33	40	21	19	33	1597
Casalduni	3593	35	128	62	66	134	59	75	6	3587
Castelvenero	902	9	60	35	25	47	25	22	13	915
Cerreto Sannita	6107	41	194	97	97	7	4	3	168	87	81	26	6133
Cusano Mutri	4821	51	174	102	72	2	2	158	85	73	16	4837
Durazzano	1899	4	67	32	35	73	37	36	6	1893
Faicchio	3913	50	136	77	59	9	7	2	82	37	45	54	3967
Frasso Telesino	4160	44	117	55	62	80	41	39	37	4197
Guardia Sanframondi	4682	39	204	94	110	7	2	5	159	78	81	45	4727
Limatola	2059	19	87	43	44	61	33	28	26	2085
Melizzano	2713	16	117	64	53	70	37	33	47	2760
Morcone	6973	59	248	124	124	1	1	212	128	84	36	7009
Pietraroja	1969	18	66	33	33	69	41	28	3	1966
Pontelandolfo	5080	38	204	111	93	3	1	2	142	78	64	62	5142
San Lorenzello	2205	25	107	48	59	78	36	42	29	2234
San Lorenzo Maggiore	2086	15	86	53	33	3	1	2	60	32	28	26	2112
San Lupo	1853	20	65	31	34	2	2	59	31	28	6	1859
San Salvatore Telesino	3235	32	161	85	76	124	59	65	37	3272
Sant'Agata de'Goti	8100	84	316	159	157	11	6	5	236	123	113	80	8180
Sassinoro	1501	2	46	27	19	3	2	1	52	26	26	6	1495
Solopaca	4960	35	229	120	109	10	5	5	135	65	70	94	5054
TOTALE	76259	664	2965	1533	1432	61	31	30	2297	1185	1112	668	76927

TAVOLA I. — MOVIMENTO PER COMUNI.

Anno 1875.

Benevento.

CIRCONDARI E DISTRETTI COMUNI	POPOLAZIONE 31 Dicembre 1874	MATRIMONI	NATI			NATIMORTI			MORTI			Eccedenza		POPOLAZIONE 31 Dicembre 1875
			TOTALE	Maschi	Femmine	TOTALE	Maschi	Femmine	TOTALE	Maschi	Femmine	dei nati sui morti	dei morti sui nati	
Circondario di San Bartolommeo in Galdo.														
Baselice	3730	41	137	75	62	2	1	1	107	51	56	30	3760
Castelfranco in Miscano	4192	39	187	103	84	1	1	216	125	91	29	4163
Castelpagano	2864	25	120	72	48	128	65	63	8	2856
Castelvetrore in Valfortore	4134	21	156	81	75	122	62	60	34	4168
Cercemaggiore	3627	44	158	84	74	2	2	129	51	78	29	3656
Circello	2955	53	148	75	73	104	52	52	44	2999
Colle Sannita	5222	45	208	102	101	152	79	73	51	5273
Foiano di Valfortore	2003	17	110	54	56	84	39	45	26	2029
Ginestra de'Schiavoni	1045	13	43	19	24	2	1	1	50	17	33	7	1038
Molinara	2514	36	91	47	44	65	35	30	26	2540
Montefalcone di Val Fortore	3343	52	175	81	94	8	5	3	138	74	64	37	3380
Reino	1100	11	55	32	23	58	33	25	3	1097
San Bartolommeo in Galdo	7218	73	342	182	160	16	6	10	251	135	116	91	7309
San Giorgio la Molara	4813	36	196	108	88	168	92	76	28	4841
San Marco dei Cavoti	5065	53	184	99	85	134	66	68	50	5113
Santa Croce di Marcone	4212	55	160	95	65	5	2	3	171	88	83	11	4201
TOTALE	58035	614	2465	1309	1156	36	18	18	2077	1064	1013	388	58423

RIEPILOGO.

BENEVENTO	100562	947	3989	2100	1889	71	40	31	3187	1589	1598	802	101364
CERRETO SANNITA	76259	664	2965	1533	1432	61	31	30	2297	1185	1112	668	76927
SAN BARTOLOMEO IN GALDO	58035	614	2465	1309	1156	36	18	18	2077	1064	1013	388	58423
TOTALE DELLA PROVINCIA	234856	2225	9419	4942	4477	168	89	79	7561	3838	3723	1858	236714

PROVINCIA DI BERGAMO.

Circondario di Bergamo.

Adrara San Martino	1987	18	88	42	46	51	20	31	37	2024
Adrara San Rocco	778	4	26	13	13	29	15	14	3	775
Albano Sant'Alessandro	862	8	31	15	16	24	9	15	7	869
Albegno	615	3	23	13	10	2	2	35	17	18	12	603
Albino	3070	12	127	75	52	5	5	119	64	55	8	3078
Almè	730	7	38	24	14	1	1	30	12	18	8	738
Almenno San Bartolommeo	2264	21	91	49	42	3	3	47	23	24	44	2308
Almenno San Salvatore	1822	8	59	29	30	61	37	24	2	1820
Alzano di Sopra	601	6	33	17	16	3	3	38	14	24	5	596
Alzano Maggiore	2481	9	90	46	44	5	3	2	129	56	73	39	2442
Ambivere	784	10	26	12	14	1	1	23	14	9	3	787
Averara	423	15	11	4	5	1	4	10	433
Aviatico	618	4	21	9	12	1	1	14	8	6	7	625
Azzano San Paolo	1015	5	46	28	18	50	30	20	4	1011
Baresi	236	2	9	5	4	6	1	5	3	239
Barzana	527	4	17	8	9	18	11	7	1	526
Bedulita	621	3	22	12	10	11	5	6	11	632
Berbenno	1240	6	50	29	21	3	3	23	6	17	27	1267
Bergamo	36594	279	1352	692	660	78	47	31	1633	861	772	281	36313
Berzo San Fermo	713	10	24	13	11	44	21	23	20	693
Bello	190	4	2	2	3	2	1	1	191
Bolgare	1281	11	70	43	27	59	34	25	11	1292
Bonate di Sopra	1804	16	67	32	35	5	4	1	41	20	21	26	1830
Bonate di Sotto	1613	17	67	38	29	44	22	22	23	1636
Bondo Petello	440	20	10	10	15	4	11	5	445
Bordogna	178	5	4	1	9	5	4	4	174
Borgo di Terzo	623	4	23	8	15	1	1	32	15	17	9	614
Bottanuco	1490	8	48	31	17	1	1	44	22	22	4	1494
Bracca	584	4	25	12	13	1	1	10	5	5	15	599
Branzi	688	5	26	17	9	19	7	12	7	695
Brembate di Sopra	1014	9	55	34	21	34	18	16	21	1035
Brembate di Sotto	1848	12	80	36	44	63	33	30	17	1865
Brembilla	2495	34	99	44	55	9	8	1	38	20	18	61	2556
Brumano	220	1	17	5	12	4	3	1	18	233
Bruntino	454	5	15	4	11	17	6	11	2	452
Buzzone San Paolo	816	8	28	17	11	31	15	16	3	813
Calepio	485	2	20	7	13	15	5	10	5	490
Calolzio	848	8	26	9	17	16	5	11	10	858

TAVOLA I. — MOVIMENTO PER COMUNI.

Bergamo.

Anno 1875.

CIRCONDARI E DISTRETTI COMUNI	POPOLAZIONE 31 Dicembre 1874	MATRIMONI	NATI			NATIMORTI			MORTI			Eccedenza		POPOLAZIONE 31 Dicembre 1875
			TOTALE	Maschi	Femmine	TOTALE	Maschi	Femmine	TOTALE	Maschi	Femmine	dei nati sui morti	dei morti sui nati	
Colusco	1685	16	75	32	43	1	1	59	25	34	16	16	1701	
Camerata Cornello.	894	4	39	23	16	2	2	28	12	16	11	905		
Capizzone	786	6	24	13	11			16	9	7	8	794		
Capriate d'Adda	886	9	40	21	19	1	1	52	25	27	13	874		
Caprino Bergamasco	1708	12	58	24	34			41	16	25	17	1725		
Carenno.	944	13	37	15	22			26	11	15	11	955		
Carobbio.	690	7	28	16	12	1	1	18	7	6	15	705		
Carona	520	6	20	10	10			12	6	6	8	528		
Carvico	992	6	34	18	16			38	16	22	4	988		
Cassiglio	394	3	11	8	3	1	1	11	5	6		394		
Cenate di Sopra.	1141	9	38	22	16	1	1	33	21	12	5	1146		
Cenate di Sotto.	1194	12	54	31	23	1	1	42	29	13	12	1206		
Cepino	329	6	5	3	2			7	1	6		327		
Chignolo d'Isola.	1120	6	38	19	19			34	23	11	4	1124		
Chioduno	1719	10	79	36	43	7	4	81	41	40	2	1717		
Cisano Bergamasco.	2145	18	73	35	38	4	4	52	25	27	21	2166		
Clenesio.	675	5	22	10	12			22	11	11		675		
Colognola del Piano	1205	5	49	24	25	7	3	50	22	28		1204		
Corna	769	5	29	15	5	1	1	8	5	3	12	781		
Cornalba	264	2	5	2	3			2	2		3	267		
Corte	1397	18	57	24	33	1	1	33	14	19	24	1421		
Costa di Mezzate.	748	6	41	22	19			26	10	16	15	763		
Costa di Serina	982	11	39	23	16	2	2	16	9	7	23	1005		
Costa di Valle Imagna.	722	4	33	13	20			38	18	20	5	717		
Crevaro	616	1	29	11	18			18	9	9	11	627		
Curnasco	646	4	25	10	15			20	8	12	5	651		
Curno	1199	12	65	42	23			39	16	23	26	1225		
Cusio	417	1	29	12	17			11	5	6	18	435		
Desenzano al Serio.	1267	10	63	37	26	2	1	90	42	48	27	1240		
Dossena.	602	4	22	10	12	2	1	18	6	12	4	606		
Endenna	561	6	24	13	11			14	8	6	10	571		
Entratico.	682	3	30	19	11	3	2	17	12	5	13	695		
Erve	648	5	31	14	17	3	1	16	6	10	15	663		
Filago	796	8	31	15	16			46	22	24	15	781		
Fondra	341	2	9	5	4			6	3	3	3	344		
Foppolo	108		5	3	2			4	2	2	1	109		
Foresto Sparso.	1195	6	43	24	19			30	11	19	13	1208		
Frerola	221	3	8	1	2			2	2		1	222		
Fuipiano al Brembo.	575	1	29	12	17	1	1	16	10	6	13	588		
Fuipiano d'Almenno.	208	1	5	1	4			6	5	1	2	209		
Gaudosio	597	6	27	15	12			25	14	11	2	597		
Gaverina	745	4	23	10	13	1	1	32	22	10	9	736		
Gerosa	839	11	25	8	17	2	1	21	10	11	4	843		
Gorlago	1302	18	66	28	38	13	11	47	16	31	19	1321		
Gorle	378	3	18	13	5	1	1	16	6	10	2	380		
Grignano	466	5	16	11	5			18	8	10	2	464		
Grone	743	8	28	18	10			16	11	5	12	755		
Grumello del Monte	1983	14	98	46	52			88	48	40	10	1993		
Grumello del Piano	340	2	21	14	7			7	4	3	14	354		
Grumello dei Zanchi.	215		4	2	2			3	1	2	1	216		
Lallio	552	4	10	7	3	1	1	7	5	2	3	555		
Lenna.	976	9	46	21	25	2	2	40	18	22	6	982		
Locate Bergamasco.	727	8	28	16	12			18	7	11	10	737		
Locatello	796	7	38	22	16			26	13	13	12	808		
Lorentino	478	8	28	13	13			10	2	8	16	494		
Luzzana	412	4	20	7	13	1	1	13	8	5	7	419		
Madone	563	6	25	16	9			35	18	17	10	553		
Mapello	2011	17	96	59	37	5	4	65	36	29	31	2042		
Marne	231	1	10	8	2			11	7	4		230		
Mazzoleni e Falghera	893	7	35	18	17			24	11	13	11	904		
Medolago	808	6	37	23	14			35	20	15	2	810		
Mezzoldo	379	1	12	5	7	1	1	20	6	14	8	371		
Moio di Calvi	409	6	9	4	5			3	1	2	6	415		
Molini di Colognola	536	6	16	10	6			20	9	11	4	532		
Mologno.	719	8	30	18	12	1	1	28	16	12	2	721		
Monte Marengo	665	9	21	12	9			11	7	4	10	675		
Monticelli Borgogna	396	5	20	11	9			13	6	7	7	403		
Mozzo	667	9	18	11	7			15	9	6	3	670		
Nembro	3193	30	160	77	83	10	6	147	66	81	13	3206		
Nese	1041	3	57	29	28	4	3	56	24	32	1	1042		
Olmo al Brembo	566	3	17	8	9	4	1	12	5	7	5	571		
Oltre il Colle	996	3	30	13	17			18	6	12	12	1008		
Orio al Serio	461	5	25	10	15			14	8	6	11	472		
Ornica.	300	2	10	9	1			6	4	2	4	304		
Ossanesga	448	2	22	14	8			13	6	7	9	457		
Paladina	723	7	33	22	11	1	1	19	10	9	14	737		
Palazzago	1940	11	87	44	43	4	2	42	23	19	45	1985		

TAVOLA I. — MOVIMENTO PER COMUNI.

Anno 1875.

Bergamo.

CIRCONDARI E DISTRETTI COMUNI	POPOLAZIONE 31 Dicembre 1874	MATRIMONI	NATI			NATIMORTI			MORTI			Eccedenza		POPOLAZIONE 31 Dicembre 1875
			TOTALE	Maschi	Femmine	TOTALE	Maschi	Femmine	TOTALE	Maschi	Femmine	dei nati sui morti	dei morti sui nati	
Parzanica	593	4	21	12	9	14	10	4	7	600
Podrengo	805	6	38	20	18	43	16	27	5	798
Piazza Brembana	588	5	14	5	9	16	7	9	586
Piazzatorre	267	17	7	10	8	3	5	9	276
Piazzo Alto	335	2	14	3	11	6	1	5	8	343
Piazzo Basso	279	15	11	4	6	3	3	9	288
Piazzolo	248	9	40	22	18	28	15	13	12	260
Ponteranica	1108	8	8	4	4	6	2	4	2	1110
Ponte San Pietro	1509	9	58	26	32	47	18	29	11	1520
Pontita	2357	11	74	41	30	45	23	22	29	2386
Poscante	1632	10	75	37	38	38	20	18	37	1669
Pradalunga	1465	13	60	29	31	42	26	16	18	1483
Pradore	938	8	36	20	16	39	17	22	7	935
Presezzo	1075	7	55	27	28	62	35	27	3	1068
Ranico	1022	12	59	29	30	43	23	20	16	1038
Redona	1138	9	60	31	29	52	27	25	8	1146
Rigosa	420	3	17	5	12	9	5	4	8	428
Roncobello	462	2	13	8	5	7	4	3	6	468
Roncole	458	2	16	9	7	12	6	6	4	462
Rosciate	933	7	52	29	23	27	15	12	25	938
Rossino	553	5	27	9	18	16	5	11	11	564
Rota Dentro	308	1	11	4	7	9	3	6	2	310
Rota Fuori	926	10	41	23	18	22	11	11	19	945
San Gallo	1203	12	41	22	19	55	22	33	14	1189
San Gervasio di Adda	859	3	36	24	12	53	22	31	17	842
San Giovanni Bianco	1450	13	50	21	29	47	26	21	3	1453
San Pellegrino	804	3	44	17	27	11	8	3	33	837
San Pietro d'Orzio	504	4	14	7	7	9	3	6	5	509
Santa Brigida	725	9	32	20	12	19	13	6	13	738
Sant'Antonio d'Adda	566	9	26	13	13	18	7	11	8	574
Santo Stefano del Monte degli Angeli	784	6	31	16	15	27	14	13	4	788
Sarnico	1672	10	81	47	34	56	27	29	25	1697
Seano al Brembo	367	2	16	7	9	6	3	3	10	377
Seanzo	1386	10	68	37	31	55	31	24	13	1399
Sedrina	1066	11	56	35	21	36	20	16	20	1086
Selino	697	3	24	12	12	18	5	13	6	703
Selvino	448	5	18	9	9	9	4	5	9	457
Seriate	2888	35	137	73	64	107	62	45	30	2918
Serina	1712	12	55	25	30	40	16	24	15	1727
Sforzatica	1118	9	42	20	22	18	12	14	2	1120
Solza	561	6	13	9	4	18	12	6	5	556
Sombreno	276	5	12	8	4	6	3	3	6	282
Somendenna	303	12	6	6	2	2	10	313
Sorisole	1856	16	88	50	38	42	19	23	46	1902
Sotto il Monte	1096	10	55	29	26	31	17	14	24	1120
Spino al Brembo	232	2	4	2	2	4	2	2	232
Stabello	318	3	10	7	3	6	4	2	4	322
Stezzano	2480	25	93	43	50	56	39	17	37	2517
Stozza	641	8	36	19	17	20	8	12	16	657
Suisio	1204	5	54	25	29	57	29	28	3	1201
Tagliuno	2182	18	108	55	53	60	39	21	48	2230
Taleggio	1294	13	39	24	15	48	19	29	9	1285
Tavernola Bergamasca	693	6	27	12	15	20	14	6	7	700
Telgate	1326	12	64	34	30	47	22	25	17	1343
Terno	1336	16	54	34	20	38	18	20	16	1352
Torre Boldone	966	8	39	21	18	45	32	13	6	960
Torre de'Busi	1492	17	64	42	22	44	26	18	20	1512
Torre de'Roveri	493	2	33	16	17	11	8	3	22	515
Trabucchetto	120	5	4	1	5	125
TreSCORE Balneario	2947	35	173	97	76	119	63	56	54	3001
Treviolo	1114	5	54	27	27	49	28	21	5	1119
Vall'Alta	1429	13	61	31	30	68	33	35	7	1422
Valleve	182	5	13	7	6	5	1	4	8	190
Valnegrà	357	2	18	7	11	10	4	6	8	365
Valsecca	590	7	25	15	10	21	13	8	4	594
Valtese	1096	9	46	26	20	27	15	12	19	1115
Valtorta	778	3	20	17	3	37	25	12	17	761
Vedeseta	598	4	24	10	14	10	7	3	14	612
Vercurago	692	1	25	15	10	19	13	6	6	698
Viadana	797	8	31	20	11	27	17	10	4	711
Vigano San Martino	565	5	30	14	16	18	7	11	12	577
Vigolo	717	1	35	15	20	21	14	7	14	731
Villa d'Adda	2329	10	89	52	37	55	23	32	34	2363
Villa d'Alme	1327	9	59	34	25	41	20	21	18	1345
Villa di Serio	940	5	46	26	20	25	18	12	21	961
Villongo San Filastro	974	7	49	25	21	29	14	15	17	591

TAVOLA I. — MOVIMENTO PER COMUNI.

Anno 1875.

Bergamo.

CIRCONDARI E DISTRETTI COMUNI	POPOLAZIONE 31 Dicembre 1874	MATRIMONI	NATI			NATIMORTI			MORTI			Eccedenza		POPOLAZIONE 31 Dicembre 1875
			TOTALE	Maschi	Femmine	TOTALE	Maschi	Femmine	TOTALE	Maschi	Femmine	dei nati sui morti	dei morti sui nati	
Villongo Sant'Alessandro.	752	10	52	30	22	23	10	13	29	781
Zandobbio.	1241	14	59	39	20	1	1	46	25	21	13	1254
Zogno.	1891	20	78	43	35	1	1	48	22	26	30	1921
TOTALE	216298	1731	8895	4664	4231	270	183	87	7427	3771	3656	1468	217766

Circondario di Clusone.

Ardesio.	2035	14	70	33	37	62	34	28	8	2043
Azzone.	791	5	19	10	9	21	11	10	1	789
Barzizza.	348	5	13	10	3	9	8	1	4	352
Bianzono.	367	5	11	6	5	2	2	4	3	1	7	374
Bondione.	480	5	21	11	10	35	18	17	14	466
Bossico.	536	5	16	6	10	18	7	11	2	534
Bossico.	1682	12	66	29	37	41	21	20	25	1707
Casnigo.	1162	19	54	30	24	49	24	25	5	1167
Castione della Presolana.	456	2	16	12	4	4	3	1	22	11	11	6	450
Castro.	368	3	13	6	7	25	21	4	12	356
Cazzano Sant'Andrea.	859	10	30	17	13	24	11	13	6	865
Cene.	780	8	29	15	14	5	3	2	16	9	7	13	793
Cereto.	222	139	80	59	2	2	207	119	88	68	3850
Clusone.	3918	22	90	12	18	35	20	15	5	747
Collere.	752	6	23	14	9	17	10	7	6	628
Colzate.	622	7	23	14	9	33	20	13	15	1015
Endine.	1000	5	48	23	25	9	4	5	4	242
Esmate.	238	2	13	5	8	14	9	5	11	451
Fino del Monte.	440	5	25	16	9	6	1	5	9	371
Fiorano al Serio.	362	1	15	7	8	12	7	5	3	278
Fiumenero.	281	3	9	3	6	14	5	9	3	448
Fonteno.	445	4	17	10	7	28	13	15	28	1301
Gandellino.	1273	8	56	19	37	91	46	45	56	3678
Gandino.	3622	23	147	81	66	11	5	6	70	39	31	1	1780
Gazzaniga.	1781	14	69	30	39	14	8	6	24	750
Gorno.	726	7	33	20	13	2	1	1	21	8	13	12	789
Gromo.	777	61	37	24	59	40	19	2	1721
Lefla.	1719	16	24	17	7	24	15	9	676
Lizzola.	676	3	99	58	41	1	1	64	34	30	35	2862
Lovere.	2827	16	23	6	17	7	5	2	16	567
Monasterolo del Castello.	551	5	23	6	17	20	11	9	19	856
Oltrepovo.	837	5	39	14	25	13	7	6	4	243
Oltressenda Alta.	247	5	9	6	3	28	14	14	8	644
Oltressenda Bassa.	652	5	20	9	11	3	3	10	5	5	10	651
Oneta.	641	4	20	7	13	1	1	7	2	5	16	413
Onore.	397	23	4	19	4	2	2	8	342
Orezzo.	334	1	12	10	2	2	2	19	7	12	14	894
Parre.	880	2	33	17	16	31	10	21	16	1159
Peja.	1143	8	47	23	24	15	9	6	18	674
Pian Gajano.	656	2	15	10	5	11	7	4	4	413
Pianico.	409	1	9	4	5	9	5	4	244
Piario.	244	2	19	11	8	23	13	10	4	395
Ponte di Nossia.	309	5	18	8	10	1	1	14	8	6	4	462
Premolo.	458	5	30	18	12	2	2	18	7	11	12	694
Ranzanico.	682	10	27	14	13	16	7	9	7	561
Riva di Solto.	554	3	23	9	14	14	7	7	13	808
Rogno.	795	6	27	14	13	69	31	38	20	1164
Rovetta.	1184	10	49	27	22	2	1	1	57	34	23	1	1572
Schilpario.	1573	9	56	35	21	13	3	10	1	277
Sellere.	276	14	5	9	19	10	9	1	809
Solto.	798	4	30	16	14	1	1	18	9	9	5	502
Songavazzo.	507	6	13	8	5	1	1	44	20	24	30	1981
Sovere.	1951	20	74	38	36	12	9	3	2	327
Spinone.	329	7	10	7	3	14	9	5	1	472
Valgoglio.	471	3	15	6	9	1	1	101	52	49	9	2270
Vertova.	2261	18	110	61	49	1	1	27	16	11	4	1058
Vilminore.	1054	3	31	18	13	1	1	40	24	16	21	1721
Volpino.	1700	12	61	29	32	1	1	2	1	1	4	271
Zorzino.	267	2	6	2	4
TOTALE	53483	402	2073	1077	996	44	28	16	1719	920	799	354	53837

Circondario di Treviglio.

Antegnate.	2156	25	91	47	44	4	3	1	52	23	29	39	2195
Arcene.	1742	16	77	46	31	7	2	5	59	33	26	18	1760
Arasago.	1070	13	45	21	24	2	1	1	38	23	15	7	1077
Bagnatica.	1272	18	50	27	23	40	19	21	10	1282

TAVOLA I. — MOVIMENTO PER COMUNI.

Anno 1875.

Bergamo.

CIRCONDARI E DISTRETTI COMUNI	POPOLAZIONE 31 Dicembre 1874	MATRIMONI	NATI			NATIMORTI			MORTI			Eccedenza		POPOLAZIONE 31 Dicembre 1875
			TOTALE	Maschi	Femmine	TOTALE	Maschi	Femmine	TOTALE	Maschi	Femmine	dei nati sui morti	dei morti sui nati	
Barbata	552	4	24	13	11	16	8	8	8	560
Bariano	1260	14	67	38	29	2	2	31	16	15	36	1296
Bolghere	1280	19	61	26	35	2	1	1	60	29	31	1	1281
Briignano Gera d'Adda	3052	21	122	62	60	83	42	41	39	3091
Brusaporto	759	6	34	17	17	34	20	14	759
Calcinate	2476	12	89	40	49	2	2	108	56	52	19	2457
Calcio	3286	30	129	52	77	6	3	3	149	81	68	20	3266
Calvenzano	1749	13	66	30	36	7	6	1	68	30	38	2	1747
Canonica d'Adda	1580	14	66	34	32	56	33	23	10	1590
Caravaggio	7884	77	337	179	158	7	3	4	243	120	123	94	7978
Casirate d'Adda	1388	12	66	34	32	44	22	22	22	1410
Castel Rozzone	805	8	33	16	17	33	18	15	805
Cavernago	768	10	30	15	15	1	1	15	4	11	15	783
Ciserano	1389	10	75	44	31	4	4	47	20	27	28	1417
Cividate al Piano	2305	15	94	50	44	93	56	37	1	2306
Cologno al Serio	3111	22	159	79	80	2	2	126	69	57	33	3144
Comun Nuovo	1044	8	37	17	20	5	2	3	60	26	34	23	1021
Cortenova	984	7	45	21	24	1	1	28	14	14	17	1001
Covo	2527	27	90	47	43	5	1	4	80	48	32	10	2537
Fara d'Adda	1663	19	84	41	43	83	38	45	1	1664
Fara Olivana	764	11	19	7	12	31	14	17	12	752
Fontanella	2623	22	95	46	49	2	1	1	78	36	42	17	2640
Fornovo di San Giovanni	1015	17	46	28	18	28	17	11	18	1033
Ghisalba	1571	14	65	32	33	42	24	18	23	1594
Grassobbio	705	6	37	16	21	37	14	23	705
Isso	286	1	16	9	7	12	3	9	4	290
Levate	1302	3	36	23	13	2	2	41	19	22	5	1297
Lurano	1024	5	45	28	17	33	18	15	12	1036
Mariano al Brembo	736	3	25	11	14	2	1	1	26	10	16	1	735
Martinengo	4703	44	257	132	125	8	5	3	201	100	101	56	4759
Misano di Gera d'Adda	1145	9	45	21	24	1	1	38	23	15	7	1152
Morengo	1177	6	45	22	23	36	14	22	9	1186
Mornico al Serio	1682	13	72	39	33	68	35	33	4	1686
Mozzanica	1363	19	71	38	33	1	1	43	19	24	28	1391
Osio Sopra	1067	4	50	26	24	3	2	1	32	16	16	18	1085
Osio Sotto	1812	19	94	55	39	3	3	69	38	31	25	1837
Pagazzano	1034	10	41	22	19	33	17	16	8	1042
Palosco	1812	21	72	37	35	5	4	1	60	31	29	12	1824
Pognano	641	6	33	25	8	30	15	15	3	644
Pontirolo Nuovo	1776	15	71	42	29	60	32	28	11	1787
Pumenengo	1479	9	73	37	36	3	2	1	60	36	24	13	1492
Romano di Lombardia	4699	44	194	105	89	12	6	6	208	103	105	14	4685
Sabbio Bergamasco	467	3	21	8	13	21	9	12	467
Spirano	2018	21	90	49	41	4	2	2	88	45	43	2	2020
Torre Pallavicina	1604	8	60	36	24	10	7	3	42	23	19	18	1622
Treviglio	12181	90	548	277	271	25	16	9	474	227	247	74	12255
Urgnano	3892	50	177	84	93	186	97	89	9	3883
Verdelino	1001	9	49	22	27	2	2	56	21	35	7	994
Verdello	2166	16	104	60	44	10	9	1	115	62	53	11	2155
Zanica	2176	23	95	41	54	95	43	52	2176
TOTALE	106023	941	4617	2374	2243	150	93	57	3989	2009	1980	628	106651

RIEPILOGO.

BERGAMO	216298	1731	8895	4664	4231	270	183	87	7427	3771	3656	1468	217766
CLUSONE	53483	402	2073	1077	996	44	28	16	1719	920	799	351	53837
TREVIGLIO	106023	941	4617	2374	2243	150	93	57	3989	2009	1980	628	106651
TOTALE DELLA PROVINCIA	375804	3074	15585	8115	7470	464	304	160	13155	6700	6435	2450	378254

PROVINCIA DI BOLOGNA.

Circondario di Bologna.

Anzola dell'Emilia	4253	54	155	81	74	5	4	1	99	48	51	56	4309
Argelato	4177	33	203	110	93	3	1	2	80	37	43	123	4300
Baricella	5651	41	185	98	87	12	5	7	104	56	48	81	5732
Bazzano	2966	4	112	60	52	1	1	68	36	32	44	3010
Bologna	113999	787	3280	1655	1625	184	101	83	3845	2025	1820	565	11434
Borgo Panigale	4778	37	131	66	65	8	3	5	104	52	52	27	4805
Budrio	16420	135	548	300	248	10	6	4	358	178	180	190	16610

TAVOLA I. — MOVIMENTO PER COMUNI.

Anno 1875.

Bologna.

CIRCONDARI E DISTRETTI COMUNI	POPOLAZIONE 31 Dicembre 1874	MATRIMONI	NATI			NATIMORTI			MORTI			Eccedenza		POPOLAZIONE 31 Dicembre 1875
			TOTALE	Maschi	Femmine	TOTALE	Maschi	Femmine	TOTALE	Maschi	Femmine	dei nati sui morti	dei morti sui nati	
Calderara di Reno	4439	24	158	89	69	7	3	4	94	57	37	64	4503
Casalcechio di Reno	2756	26	108	53	55	3	3	92	49	43	16	2772
Castel Franco dell'Emilia	12686	101	461	231	230	20	15	5	330	180	150	131	12817
Castello d'Argile	3629	18	148	75	73	5	4	1	83	37	46	65	3694
Castello di Serravalle	2819	28	93	44	49	6	5	1	68	40	28	25	2844
Castel Maggiore	4509	45	203	98	105	5	4	1	89	49	40	114	4623
Castenaso	4403	25	136	82	54	5	2	3	83	41	45	50	4453
Crespellano	4876	41	190	100	90	5	4	1	91	48	45	99	4975
Crevolcore	10904	100	445	219	226	4	4	376	206	170	69	10973
Galliera	4019	30	150	80	70	8	5	3	114	59	55	36	4055
Loiano	5039	32	197	120	77	7	5	2	126	67	59	71	5110
Malalbergo	4376	36	167	88	79	5	4	1	85	46	39	82	4458
Minerbio	7475	64	280	158	122	19	11	8	160	76	84	120	7595
Molinella	10872	195	359	187	172	15	10	5	241	126	115	118	10990
Monghidoro	4940	37	188	89	99	11	8	3	113	56	57	75	5015
Monterenzio	3163	24	81	51	30	5	2	3	40	17	23	41	3204
Monte San Pietro	3679	15	120	60	60	71	30	41	49	3728
Monteveglia	2491	12	87	49	38	3	3	67	39	28	20	2511
Monzuno	4352	24	136	65	71	8	8	144	61	83	8	4324
Ozzano dell'Emilia	4131	21	160	70	90	5	2	3	79	40	39	81	4212
Pianoro	5702	76	202	108	94	15	10	5	157	82	75	45	5747
Praduro e Sasso	7381	61	237	117	120	9	5	4	241	121	120	4	7377
Sala Bolognese	3980	35	117	65	52	4	3	1	61	33	28	56	4036
San Giorgio di Piano	4414	44	166	86	80	2	1	1	92	49	43	74	4488
San Giovanni in Persiceto	15314	98	584	329	255	15	10	5	404	229	175	180	15494
San Lazzaro di Savena	5202	32	192	95	97	2	1	1	116	64	52	76	5278
San Pietro in Casale	8702	64	319	160	159	31	19	12	214	105	109	105	8807
Sant'Agata Bolognese	4075	31	173	98	75	1	1	110	57	53	63	4138
Santa Maria in Duno	4589	35	149	83	66	6	5	1	91	53	38	58	4647
Savigno	4724	19	147	62	85	2	2	118	51	67	29	4753
Viadagola	4696	41	175	78	97	6	4	2	75	42	33	100	4796
Zola Predosa	4893	30	171	86	85	12	6	6	139	72	67	32	4925
TOTALE	331454	2555	11113	5745	5368	474	287	187	9025	4714	4311	2088	333542

Circondario d'Imola.

Casal Fiumanese	3548	27	116	56	60	1	1	90	49	41	26	3574
Castel Guelfo	3310	38	130	76	54	6	4	2	97	51	46	33	3343
Castel San Pietro dell'Emilia	12650	104	400	208	192	9	7	2	260	131	129	140	12790
Doccia	2368	19	93	50	43	6	4	2	63	32	31	30	2398
Imola	28464	181	888	459	429	20	11	9	888	433	465	28464
Medicina	11785	117	455	249	206	14	7	7	265	128	137	190	11975
Mordano	3088	16	113	64	49	10	7	3	87	48	39	26	3114
TOTALE	65213	502	2195	1162	1033	66	40	26	1750	862	888	445	65658

Circondario di Vergato.

Camugnano	4476	54	185	97	88	187	94	93	2	4474
Caprara Soppa Panico	4364	40	164	81	83	1	1	120	70	50	44	4408
Casio e Casola	3222	30	114	60	54	7	5	2	110	59	51	4	3226
Castel d'Aiano	3833	37	140	76	64	1	1	80	45	35	60	3893
Castiglione dei Pepoli	4470	30	169	84	85	10	4	6	151	82	69	18	4488
Gaggio Montano	4119	30	139	70	69	5	5	82	49	33	57	4176
Granaglione	3893	51	167	92	75	15	5	10	171	89	82	4	3889
Lizzano in Belvedere	3111	58	156	81	75	5	3	2	182	91	91	26	3085
Piano del Voglio	4058	21	144	81	63	1	1	105	50	55	39	4097
Porretta	3300	21	137	70	67	4	2	2	118	55	63	19	3319
Tavernola Reno	4177	35	138	71	67	1	1	140	68	72	2	4175
Vergato	5127	30	181	84	97	2	2	162	75	87	19	5146
TOTALE	48150	427	1834	947	887	52	29	23	1608	827	781	226	48376

RIEPILOGO.

BOLOGNA	331454	2555	11113	5745	5368	474	287	187	9025	4714	4311	2088	333542
IMOLA	65213	502	2195	1162	1033	66	40	26	1750	862	888	445	65658
VERGATO	48150	427	1834	947	887	52	29	23	1608	827	781	226	48376
TOTALE DELLA PROVINCIA	444817	3484	15142	7834	7288	592	356	236	12383	6403	5980	2759	447576

TAVOLA I. — MOVIMENTO PER COMUNI.

Anno 1875.

Brescia.

CIRCONDARI E DISTRETTI COMUNI	POPOLAZIONE 31 Dicembre 1874	MATRIMONI	NATI			NATIMORTI			MORTI			Eccedenza		POPOLAZIONE 31 Dicembre 1875
			TOTALE	Maschi	Femmine	TOTALE	Maschi	Femmine	TOTALE	Maschi	Femmine	dei nati sui morti	dei morti sui nati	
PROVINCIA DI BRESCIA.														
<i>Circondario di Breno.</i>														
Anfurro	253	2	9	6	3	9	4	5	253
Angolo	795	5	28	16	12	25	16	9	3	798
Artogno	1608	14	40	23	17	3	3	32	14	18	8	1616
Berzo Demo	1088	7	33	22	11	2	1	1	27	13	14	6	1094
Berzo Inferiore	649	10	25	13	12	20	10	10	5	654
Bienno	1842	6	62	34	28	37	22	15	25	1867
Borno	2628	23	112	61	51	2	2	86	43	43	26	2654
Braone	503	2	17	9	8	1	1	5	2	3	12	515
Breno	3248	14	129	68	61	7	3	4	69	38	31	60	3308
Capo di Ponte	1843	19	70	40	30	47	25	22	23	1866
Cerveno	679	9	29	12	17	4	2	2	19	14	5	10	689
Ceto	967	6	35	15	20	4	3	1	22	11	11	13	980
Cevo	1146	32	59	27	32	6	4	2	32	17	15	27	1173
Cimbergo	846	7	28	14	14	15	9	6	13	859
Cividate Alpino	845	5	35	19	16	1	1	30	19	11	5	850
Cortenedolo	646	4	26	14	12	14	7	7	12	658
Corteno	1565	3	53	22	31	35	12	23	18	1583
Darfo	2118	10	69	34	35	70	29	41	1	2117
Edolo	1747	12	65	31	34	2	1	1	33	20	13	32	1779
Erbanno	892	7	33	14	22	2	34	14	20	2	894
Esine	1556	13	71	43	28	4	2	2	58	34	24	13	1569
Gianico	833	6	29	21	8	32	22	10	3	830
Gorzone	499	8	16	6	10	11	3	8	5	504
Grevo	910	5	32	17	15	30	15	15	2	912
Incedine	647	5	26	13	13	13	6	7	13	660
Losine	742	3	33	18	15	1	1	26	15	11	7	749
Loveno Grumello	319	3	13	6	7	6	1	5	7	326
Lozio	939	7	42	27	15	1	1	27	12	15	15	954
Malegno	1022	6	46	32	14	37	16	21	9	1031
Malonno	2368	16	87	36	51	8	4	4	69	37	32	18	2386
Mazzunno	348	3	14	8	6	5	4	1	9	357
Monno	892	10	20	9	11	1	1	47	24	23	27	865
Mù	913	5	31	17	14	3	2	1	24	12	12	7	920
Niardo	829	8	27	14	13	2	2	24	11	13	3	832
Ono San Pietro	515	6	22	7	15	15	11	4	7	522
Ossimo	1009	8	30	13	17	38	18	20	8	1001
Paisoco	633	2	20	10	10	19	13	6	1	634
Paspardo	694	5	27	16	11	16	9	7	11	705
Piano Camuno	1585	10	61	25	36	1	1	57	29	28	4	1589
Pisogne	3706	32	133	68	65	8	6	2	119	49	70	14	3810
Pontagna	222	1	9	5	4	8	3	5	1	223
Ponte di Legno	1524	12	50	25	25	48	21	27	2	1526
Prestine	624	5	30	13	17	17	9	8	13	637
Santicolo	319	2	11	5	6	1	1	10	5	5	1	320
Savio	1166	16	61	40	21	3	1	2	29	14	15	32	1198
Sellero	846	10	37	20	17	29	17	12	8	854
Sonico	1575	12	51	24	27	2	2	28	13	15	23	1598
Temù	426	2	10	5	5	13	5	8	3	423
Terzano	230	2	7	5	2	4	4	3	233
Veza d'Oglio	1648	23	62	31	31	4	2	2	46	23	23	16	1664
Villa d'Allegno	339	5	9	6	3	10	3	7	1	338
Vione	1275	8	54	30	24	1	1	33	16	17	21	1296
TOTALE	57151	456	2131	1109	1022	74	44	30	1609	813	796	522	57673

Circondario di Brescia.

Acquafredda	842	7	40	18	22	1	1	30	14	16	10	852
Azzano Mella	1115	11	52	27	25	1	1	39	26	13	13	1128
Bagnolo Mella	3483	42	111	52	59	4	2	2	129	71	58	18	3465
Barbariga	1213	11	50	14	16	31	20	11	1	1212
Bedizzole	3631	34	130	60	70	1	1	88	55	33	42	3673
Berlingo	993	2	25	12	13	24	11	13	1	994
Borgosatollo	1725	11	70	37	33	2	1	1	66	33	33	4	1729
Boticino Mattino	901	5	28	15	13	25	15	10	3	904
Boticino Sera	1825	34	60	35	25	2	2	45	24	21	15	1840
Bovegno	2069	23	81	42	39	2	2	68	36	32	13	2082
Bovezzo	682	6	22	10	12	2	1	1	14	6	8	8	690
Brandico	733	6	24	17	7	38	21	17	14	719
Brescia	36908	284	1115	607	508	93	57	36	1899	983	916	784	36124
Brione	529	1	21	11	10	2	1	1	12	2	10	9	538

TAVOLA I. — MOVIMENTO PER COMUNI.

Anno 1875.

Brescia.

CIRCONDARI E DISTRETTI COMUNI	POPOLAZIONE 31 Dicembre 1874	MATRIMONI	NATI			NATIMORTI			MORTI			Eccedenza		POPOLAZIONE 31 Dicembre 1875
			TOTALE	Maschi	Femmine	TOTALE	Maschi	Femmine	TOTALE	Maschi	Femmine	dei nati sui morti	dei morti sui nati	
Brozzo	561	9	25	16	9	2	1	1	12	5	7	13	574
Casino	925	2	34	17	17	17	8	9	17	942
Cajovineo	715	6	23	16	7	28	12	16	5	710
Calcinato	3624	36	122	65	57	4	4	94	47	47	28	3652
Calvagese	1028	5	28	9	19	1	1	20	10	10	8	1036
Calvisano	3644	28	111	47	64	8	5	3	114	52	62	3	3641
Camignone	572	6	18	9	9	1	1	17	11	6	1	573
Capriano del Colle	1459	9	53	31	22	3	3	32	13	19	21	1480
Carcina	644	4	22	11	11	22	14	8	644
Carpenedolo	5251	47	152	72	80	5	1	4	174	80	94	22	5229
Carzago	699	5	18	9	9	24	11	13	6	693
Castegnato	1397	15	47	25	22	89	25	14	8	1405
Castel Mella	955	6	36	16	20	7	4	3	34	18	16	2	957
Castenedolo	3728	26	142	66	76	6	3	3	117	60	57	25	3753
Cellatica	1581	13	56	25	31	4	4	55	20	85	1	1582
Cillverghe	773	8	17	10	7	3	2	1	26	12	14	9	764
Cimmo	671	6	28	8	20	1	1	23	10	13	5	676
Cizzago	655	1	29	18	11	22	13	9	7	662
Collebeato	1208	8	46	23	23	28	19	9	18	1226
Collo	2301	22	78	46	32	65	31	34	13	2314
Commezzano	769	4	28	19	9	34	13	21	6	763
Concesio	1406	8	60	31	29	1	1	50	30	20	10	1416
Corticele Pieve	887	10	26	10	16	1	1	24	7	17	2	889
Corzano	1298	16	41	27	14	61	32	29	20	1278
Cossirano	834	3	21	9	12	1	1	31	17	14	10	824
Dello	1307	13	48	26	22	4	3	1	49	23	26	1	1306
Desenzano sul Lago	4289	34	148	70	78	3	2	1	115	56	59	33	4322
Fiumicello Urago	3790	22	196	69	67	11	4	7	120	53	67	16	3806
Flero	1124	9	41	18	23	22	8	14	19	1143
Frontignano	470	5	17	13	4	1	1	28	17	11	11	459
Gardone	1777	15	92	54	38	4	3	1	66	35	31	26	1803
Ghedì	3318	36	123	60	63	15	8	7	106	48	58	17	3335
Gussago	4380	31	160	87	73	11	4	7	100	56	44	60	4440
Inzino	551	3	31	17	14	22	10	12	9	560
Irma	259	2	12	8	4	7	3	4	5	264
Iseo	2467	13	90	48	42	2	1	1	59	34	25	31	2498
Lodrino	755	2	22	16	6	2	2	10	4	6	12	767
Lograto	1245	9	44	22	22	40	23	17	4	1249
Lonato	6512	75	235	128	107	16	12	4	172	100	72	63	6575
Longhena	549	3	16	7	9	13	7	6	3	552
Lumezzane Plave	1742	6	80	45	35	77	41	36	3	1745
Lumezzane Sant'Apollonio	2358	17	93	40	53	2	1	1	73	37	36	20	2378
Maclodio	586	2	10	6	4	16	5	11	6	580
Magno sopra Inzino	275	2	13	7	6	1	1	8	6	2	5	280
Mairano	1620	9	61	41	20	33	20	13	28	1648
Marcheno	567	1	20	12	8	14	5	9	6	573
Marmentino	696	12	23	15	8	36	20	16	13	683
Marone	1062	11	51	21	30	1	1	44	16	28	7	1069
Mazzano	1333	11	46	25	21	4	2	2	37	20	17	9	1342
Mompiano	2641	9	89	42	47	7	6	1	57	33	24	32	2673
Moniga	734	7	27	15	12	1	1	29	21	8	2	732
Montechiaro sul Chiese	7308	58	279	137	142	24	17	7	186	110	76	93	7401
Monticello Brusati	1218	10	43	23	20	26	14	12	17	1235
Montirone	885	4	33	18	15	1	1	32	15	17	1	886
Nave	2763	18	99	55	44	7	4	3	89	37	52	10	2773
Nuvolento	1064	5	41	25	16	1	1	26	15	11	15	1079
Nuvolento	1254	9	49	25	24	4	1	3	59	31	28	10	1244
Öme	1333	9	48	25	23	1	1	39	16	23	9	1342
Ospitaletto	2197	10	97	52	45	10	8	2	87	47	40	10	2207
Padenghe	1267	9	56	25	31	5	5	36	17	19	20	1287
Paderno Franciacorta	763	5	17	8	9	1	1	19	11	8	2	761
Peschiera Maraglio	247	1	13	9	4	9	3	6	4	251
Pezzaze	1463	15	58	29	29	6	5	1	35	14	21	23	1486
Pezzano	210	13	4	9	1	1	12	222
Pilzone	354	3	16	8	8	12	5	7	4	358
Polavento	1044	6	32	13	19	3	2	1	42	18	24	10	1034
Poncarale	1292	11	46	23	23	2	2	34	21	13	12	1304
Pozzolengo	2158	14	60	35	25	1	1	38	15	23	22	2180
Provaglio d'Iseo	1253	10	45	24	21	3	1	2	45	22	23	1253
Provezze	860	5	31	19	12	1	1	17	9	8	14	874
Quinzanello	909	7	27	10	17	20	5	15	7	916
Remedelto Sopra	1497	7	56	22	34	2	1	1	54	28	26	2	1499
Remedelto Sotto	695	3	17	7	10	13	7	6	4	699
Rezzato	2009	18	62	32	30	4	3	1	63	32	31	1	2008
Rivoltella	1778	15	54	26	28	2	2	37	16	21	17	1795
Rodengo	922	7	35	20	15	2	2	11	5	6	24	946
Roncadelle	1261	12	50	23	27	3	3	12	18	24	8	1269

TAVOLA I. — MOVIMENTO PER COMUNI.

Anno 1875.

Brescia.

CIRCONDARI E DISTRETTI COMUNI	POPOLAZIONE 31 Dicembre 1874	MATRIMONI	NATI			NATIMORTI			MORTI			Eccedenza		POPOLAZIONE 31 Dicembre 1875
			TOTALE	Maschi	Femmine	TOTALE	Maschi	Femmine	TOTALE	Maschi	Femmine	dei nati sui morti	dei morti sui nati	
			Sajano	728	9	30	16	14	2	1	1	16	8	
Sale Marasino	1871	20	52	28	24	1	1	45	24	21	7	1878
San Bartolomeo	2468	14	70	31	39	9	8	1	66	31	35	4	2472
San Nazzaro Mella	4471	34	171	92	79	5	4	1	118	54	64	53	4524
Sant'Alessandro	3569	32	118	65	53	6	3	1	62	30	32	56	3625
Sant'Enfemia della Fonte	2380	16	72	35	37	5	5	78	35	43	2374	
San Vigilio	920	9	21	8	13	1	1	24	12	12	917	
San Zeno Naviglio	809	10	28	10	18	2	2	15	6	9	13	822
Sarezzo	1925	12	90	57	33	1	1	73	46	27	17	1942
Serle	1836	11	66	33	33	34	16	18	32	1868
Sermione	812	9	21	9	12	3	2	1	12	7	5	9	821
Siviano	881	7	38	20	18	36	22	14	2	883
Sulzano	715	5	34	23	11	1	1	33	16	17	1	716
Torbolo-Casaglio	1211	7	38	15	23	21	11	10	17	1228
Travagliato	3837	36	168	85	83	10	6	4	83	28	55	85	3922
Trenzano	1671	10	60	33	27	61	25	36	1	1670
Vello	252	1	15	9	6	7	3	4	8	260
Villa Cogozzo	1124	9	38	15	23	3	2	1	41	20	21	3	1121
Virle Trepointi	1044	10	36	19	17	19	11	8	17	1061
Visano	1018	13	26	15	11	3	3	32	14	18	6	1012
Zone	641	7	31	15	16	19	9	10	12	653
TOTALE	212828	1685	7398	3834	3564	378	222	156	6991	3548	3443	407	213235

Circondario di Chiari.

Aqualunga	710	11	26	15	11	30	14	16	4	706
Adro	2445	21	85	40	45	80	47	33	5	2450
Barco	422	3	19	10	9	1	1	14	7	7	5	427
Borgonato	437	3	24	9	15	13	8	5	11	448
Borgo San Giacomo	2405	20	75	37	38	11	4	7	48	29	19	27	2432
Bornato	1041	14	40	22	18	23	9	14	17	1058
Calino	689	4	27	17	10	12	10	2	15	704
Capriolo	2091	10	95	54	41	3	2	1	59	34	25	36	2127
Castelcovati	1381	4	49	26	23	4	2	2	45	26	19	4	1385
Castrezzato	2355	19	81	52	29	66	31	35	15	2370
Cazzago San Martino	1669	8	51	26	25	56	25	31	5	1664
Chiari	9527	78	319	164	155	2	2	274	119	155	45	9572
Clusane sul Lago (già Clusane)	711	5	30	14	16	19	11	8	11	722
Cocaglio	2406	15	91	44	47	4	4	84	49	35	7	2413
Cologne	1957	25	53	31	22	3	3	62	35	27	9	1948
Colombaro	603	1	30	19	11	22	12	10	8	611
Cremonzano	442	3	10	5	5	21	5	16	11	431
Erbusco	3070	22	123	60	63	89	37	52	34	3104
Farfengo	665	6	26	16	10	19	13	6	7	672
Gerolanuova	865	12	23	13	10	1	1	31	20	11	8	857
Ludriano	783	10	20	16	4	1	1	36	23	13	16	767
Nigoline	483	6	15	6	9	11	4	7	4	487
Orzano	981	6	36	20	16	2	1	1	50	28	22	14	967
Orzinuovi	6415	61	210	118	92	24	15	9	193	94	99	17	6432
Orzivecchi	1671	8	50	26	24	1	1	44	28	16	6	1677
Padernello	1082	7	44	24	20	3	2	1	35	21	14	9	1091
Palazzo sull'Oglio	4425	39	186	93	93	13	9	4	146	63	83	40	4465
Paratico	965	10	53	30	23	35	21	14	18	983
Passirano	1445	7	40	18	22	4	1	3	38	26	12	2	1447
Pedernagha	1090	11	34	19	15	1	1	32	21	11	2	1092
Pompiano	1021	29	12	17	39	18	21	10	1011
Pontoglio	1931	15	75	39	36	8	5	3	97	48	49	22	1909
Roccafranca	1320	17	50	24	26	2	1	1	49	27	22	1	1321
Rovato	7458	68	304	147	157	5	3	2	211	104	107	93	7551
Rudiano	1735	28	48	27	21	2	2	50	30	20	2	1733
Scarpizzolo	423	7	21	12	9	16	5	11	5	428
Timoline	316	2	18	9	9	2	2	17	11	6	1	317
Torbato	592	5	26	9	17	14	7	7	12	604
Urago d'Oglio	1934	15	86	45	41	1	1	48	27	21	38	1972
Villachiara	1359	3	54	27	27	3	3	52	25	27	2	1361
TOTALE	73320	609	2676	1395	1281	101	61	40	2280	1172	1108	396	73716

Circondario di Salò.

Agosine	1092	14	35	19	16	2	1	1	26	12	14	9	1101
Alone	184	1	8	3	5	2	2	6	190
Anfo	951	6	24	13	11	5	2	3	21	11	10	3	954

TAVOLA I. — MOVIMENTO PER COMUNI.

Anno 1875.

Brescia.

CIRCONDARI E DISTRETTI — COMUNI	POPOLAZIONE 31 Dicembre 1874	MATRIMONI	NATI			NATIMORTI			MORTI			Eccedenza		POPOLAZIONE 31 Dicembre 1875
			TOTALE	Maschi	Femmine	TOTALE	Maschi	Femmine	TOTALE	Maschi	Femmine	dei nati sui morti	dei morti sui nati	
Avenone	299	2	15	3	12	9	4	5	11	6	5	4	303
Bagnolo	3914	26	139	70	69	9	4	5	83	52	31	56	3970
Barghe	650	6	27	12	15	1	1	28	12	16	1	629
Bel Prato	296	1	4	1	3	7	4	3	3	293
Bione	1159	6	43	25	18	4	3	1	27	17	10	16	1175
Caccavero	469	9	10	6	4	1	1	7	6	1	9	472
Casto	405	2	10	6	4	6	2	4	4	409
Castrezzone	230	10	8	2	10	4	6	230
Comero	450	3	13	5	10	3	2	1	10	460
Degagna	717	1	13	9	4	1	1	17	10	7	4	713
Gardone Riviera	1553	9	37	22	15	26	12	14	11	1564
Gargnano	4119	32	110	51	59	1	1	88	45	43	22	4141
Gavardo	2172	17	84	47	37	54	25	29	30	2202
Goglione Sopra	750	5	28	15	13	3	1	2	19	5	14	9	759
Goglione Sotto	1004	8	51	28	23	6	4	2	41	21	20	10	1014
Hano	764	9	24	16	8	6	4	2	29	12	17	5	759
Idro	933	5	27	18	9	2	1	1	16	13	3	11	944
Lavenone	830	5	31	18	13	3	3	22	11	11	9	839
Levrangè	466	5	17	9	8	1	1	11	6	5	6	472
Limone San Giovanni	570	1	19	9	10	1	1	10	4	6	9	579
Livemmo	305	11	11	4	1	3	7	312
Maderno	1633	6	51	29	22	3	2	1	34	16	18	17	1650
Manerba	1705	15	48	28	20	7	3	4	52	15	17	16	1721
Moscolina	843	6	36	18	18	26	13	13	10	853
Muro	770	5	20	8	12	13	7	6	7	777
Navono	381	4	13	3	10	15	11	4	2	379
Nozza	557	8	25	14	11	15	6	9	10	567
Odolo	1077	15	45	22	23	3	1	2	27	10	17	18	1095
Ono Degno	780	4	26	16	10	1	1	7	4	3	19	799
Paitone	650	9	16	9	7	16	10	6	650
Polpenazze	1295	2	49	25	24	1	1	32	16	16	17	1312
Portese	654	4	11	9	2	15	5	10	4	650
Prandaglio	250	1	9	4	5	1	1	8	3	5	1	256
Preseglie	1323	12	37	26	11	24	11	13	13	1336
Preseglie	289	1	6	3	3	5	2	3	1	290
Provaglio Sopra	376	6	11	5	6	1	1	13	6	7	2	374
Provaglio Sotto	430	2	14	2	12	2	1	1	6	5	1	8	438
Puegnago	808	2	15	6	9	1	1	22	17	5	7	801
Raffa	336	4	14	6	8	10	7	3	4	340
Sabbio Chiese	1245	9	28	15	13	1	1	29	17	12	1	1244
Salò	4989	39	129	59	70	8	5	3	102	50	52	27	5016
San Felice di Scovolo	1083	10	39	22	17	16	12	4	23	1106
Sojano del Lago	433	3	14	8	6	1	1	13	6	7	1	434
Sopraponte	623	8	29	10	19	18	9	9	11	634
Soprazocco	626	5	23	14	9	25	14	11	2	624
Tignale	1318	16	31	14	17	54	25	29	23	1295
Toscolano	2728	16	62	27	35	62	34	28	2728
Tramosine	2279	12	74	36	38	5	3	2	60	33	27	14	2293
Traviso Bresciano	657	3	22	11	11	12	8	4	10	667
Vallio	581	4	13	8	5	25	15	10	12	569
Vestone	1260	7	39	18	21	2	1	1	21	12	9	18	1278
Villanuova sul Clisi	447	5	15	9	6	9	2	7	6	453
Vobarno	1998	12	89	50	39	4	2	2	63	35	28	26	2024
Volciano	1108	12	47	26	21	5	1	4	30	17	13	17	1125
TOTALE	59774	440	1890	984	906	92	47	45	1427	748	679	463	60257

Circondario di Verolanuova.

Alfanello	2173	17	88	45	43	65	24	41	23	2196
Bassano Bresciano	1274	11	36	21	15	1	1	39	21	18	3	1271
Cadignano	887	8	37	19	18	1	1	32	19	13	5	892
Cignano	1000	7	43	22	21	1	1	31	19	12	12	1012
Cigole	1438	7	60	31	29	37	24	13	23	1461
Faersano	742	7	17	12	5	2	1	1	22	11	11	5	737
Fiesse	1604	21	65	39	26	5	3	2	38	23	15	27	1631
Gambara	2682	21	84	37	47	4	3	1	76	37	39	8	2690
Gottolengo	2716	19	103	52	54	11	6	5	131	65	66	25	2691
Isorella	1449	7	41	24	17	3	1	2	73	28	45	32	1417
Leno	4348	53	150	71	79	9	6	3	117	49	68	33	4381
Manerbio	4897	36	160	83	74	10	6	4	158	77	81	2	4899
Milzanello	433	2	15	10	5	24	9	15	9	424
Milzano	1505	4	67	33	34	3	2	1	39	19	20	28	1533
Offlaga	1204	14	42	26	16	5	3	2	31	19	12	11	1215
Pavone del Mella	1491	23	42	21	21	2	2	33	17	16	9	1500

TAVOLA I. — MOVIMENTO PER COMUNI.

Anno 1875.

Brescia.

CIRCONDARI E DISTRETTI — COMUNI	POPOLAZIONE 31 Dicembre 1874	MATRIMONI	NATI			NATIMORTI			MORTI			Eccedenza		POPOLAZIONE 31 Dicembre 1875
			TOTALE	Maschi	Femmine	TOTALE	Maschi	Femmine	TOTALE	Maschi	Femmine	dei nati sui morti	dei morti sui nati	
Pontevico	6696	39	263	122	141	12	7	5	160	79	81	103	6799
Porzano	536	4	17	9	8	2	1	1	14	8	6	3	539
Pralboino	2879	22	107	64	43	5	2	3	88	47	41	19	2898
Quinzano d'Oglio	4562	30	179	101	78	9	7	2	128	63	65	51	4613
San Gervasio Bresciano	1829	8	64	29	35	7	6	1	38	18	20	26	1855
Seniga	2301	9	72	41	31	6	2	4	78	34	44	2295	
Verolanuova	5168	41	171	85	86	9	7	2	154	68	85	17	5185
Verolavecchia	3755	33	124	64	60	5	1	4	92	50	42	32	3787
TOTALE	57569	443	2050	1064	986	112	65	47	1698	828	870	352	57921

RIEPILOGO.

BRENO	57151	456	2131	1109	1022	74	44	30	1609	813	796	522	57673
BRESCIA	212828	1685	7398	3834	3564	378	222	156	6991	3548	3443	407	213235
CHIARI	73320	609	2876	1395	1281	101	61	40	2280	1172	1108	396	73716
SALÒ	59794	440	1890	984	903	92	47	45	1427	748	679	463	60257
VEROLANUOVA	57569	443	2050	1064	986	112	65	47	1698	828	870	352	57921
TOTALE DELLA PROVINCIA	460662	3635	16145	8386	7759	757	439	318	14005	7109	6896	2140	462802

PROVINCIA DI CAGLIARI.

Circondario di Cagliari.

Arixi	313	5	15	7	8	13	8	5	2	315
Armungia	979	7	27	15	12	19	8	11	8	987
Assemini	1897	20	80	43	37	86	51	35	6	1891
Ballao	984	5	45	32	13	1	1	18	11	7	27	1011
Barrali	307	1	12	7	5	7	3	4	5	312
Barumini	1209	11	48	27	21	51	27	24	3	1206
Burcei	1026	6	32	16	16	23	13	10	9	1035
Cagliari	33278	286	1197	588	609	67	38	29	1088	651	437	109	33387
Capoterra	1280	16	65	30	35	41	26	15	24	1304
Collinas	1006	11	40	23	17	3	2	1	43	15	28	3	1003
Decimomannu	1507	9	37	16	21	46	27	19	9	1498
Decimoputzu	1159	4	69	42	27	49	23	26	20	1179
Donigala Seurgus	803	7	29	14	15	2	1	1	28	10	18	1	804
Donori	773	14	37	14	23	28	12	16	9	782
Elmas	677	16	37	18	19	30	13	17	7	684
Furtei	913	10	32	18	14	37	15	22	5	908
Gesico	816	24	15	9	34	19	15	10	806
Gesturi	1451	16	57	37	20	34	21	13	23	1474
Goni	330	3	16	11	5	17	9	8	1	329
Guamaggiore	641	5	22	12	10	23	14	9	1	640
Guasila	2082	14	77	43	34	2	2	92	43	49	15	2067
Lasplassas	437	19	11	8	26	9	17	7	430
Lunamatrona	1062	7	42	23	19	25	12	13	17	1079
Mandas	2033	21	64	36	28	5	1	4	61	32	29	3	2036
Maracalagonis	1116	8	47	24	23	33	14	19	14	1130
Monastiri	1342	3	40	21	19	2	2	60	32	28	20	1322
Muravera	1977	19	86	36	50	63	32	34	20	1997
Nuraminis	2038	16	97	43	54	1	1	72	35	37	25	2063
Ortafesus	555	21	13	8	31	15	16	10	545
Pabillonis	1472	22	73	37	36	2	2	68	38	30	5	1477
Pauli Arbarei	410	2	15	12	3	20	11	9	5	405
Pauli Pirri	3164	13	129	58	71	5	4	1	52	25	27	77	3241
Pimentel	630	8	40	19	21	20	12	8	20	650
Pirri	1763	13	71	44	27	1	1	39	25	14	32	1795
Pula	1521	10	70	44	26	1	1	46	25	21	24	1545
Quarto Sant'Elena	6448	67	246	134	112	164	85	79	82	6530
Quartuccio	1954	7	69	35	34	50	26	24	19	1973
Samassi	2342	19	87	47	40	101	52	49	14	2328
Samatzai	1268	5	45	20	25	37	18	19	8	1276
San Basilio	1172	9	43	21	22	16	4	12	27	1199
San Gavino Monreale	2918	26	112	59	53	2	2	80	44	36	32	2950
Sauluri	4297	22	140	71	69	123	45	78	17	4314
San Nicolò Gerrei	1064	7	38	21	17	1	1	29	14	15	9	1073
San Pantaleo	1782	8	62	30	32	1	1	57	23	34	5	1787
San Pietro Pula	394	4	19	11	8	13	5	8	6	400
San Sperato	1794	24	65	36	29	3	3	47	28	19	18	1812
Sant'Andrea Frius	939	3	32	17	15	2	2	38	15	23	6	933

TAVOLA I. — MOVIMENTO PER COMUNI.

Anno 1875.

Cagliari.

CIRCONDARI E DISTRETTI — COMUNI	POPOLAZIONE 31 Dicembre 1874	MATRIMONI	NATI			NATIMORTI			MORTI			Eccedenza		POPOLAZIONE 31 Dicembre 1875
			TOTALE	Maschi	Femmine	TOTALE	Maschi	Femmine	TOTALE	Maschi	Femmine	dei nati sui morti	dei morti sui nati	
San Vito	3066	32	140	80	60	1	1	93	49	44	47	3113
Sardara	2706	14	109	55	54	78	39	39	31	2737
Sarroch	1159	9	68	35	33	67	33	34	1	1160
Segario	597	2	27	16	11	21	10	11	6	603
Selargius	2994	19	101	55	46	81	46	35	20	3014
Selegas	1053	12	36	20	16	44	26	18	8	1045
Senorbi	1497	2	51	28	23	53	25	28	2	1495
Serdiana	907	7	31	15	16	2	1	1	47	16	31	16	891
Serramanna	2882	18	102	53	49	2	1	1	84	51	33	18	2900
Serrenti	2164	9	106	55	51	90	42	48	16	2180
Sestu	1619	22	76	41	35	50	26	24	26	1645
Settimo San Pietro	1576	17	74	37	37	43	26	17	31	1607
Seurgus	887	3	23	13	10	35	16	19	12	875
Sieci San Biagio	884	8	33	18	15	28	17	11	5	889
Siddi	623	7	24	12	12	27	10	17	3	620
Silius	911	6	23	11	12	21	2	19	2	913
Sinnai	3206	25	108	58	50	90	40	50	18	3224
Sisini	226	4	8	4	4	6	4	2	2	228
Soleminis	388	1	17	8	9	18	7	11	1	387
Suelli	866	8	37	21	16	2	1	1	25	11	14	12	878
Tuili	1326	45	20	25	35	17	18	10	1336
Ussana	1166	13	53	33	22	58	26	32	3	1163
Ussaramanna	643	1	27	10	17	18	10	8	9	652
Uta	1642	13	75	45	30	1	1	45	26	19	30	1672
Villamar	1878	14	72	34	38	3	3	53	33	20	19	1897
Villanovaforru	552	6	21	11	10	2	15	6	9	6	558
Villanovafranca	1142	2	42	16	26	37	17	20	5	1147
Villaputzu	2651	15	117	58	59	104	51	53	13	2664
Villasalto	1708	18	66	40	26	40	24	16	26	1734
Villasimius	1353	9	40	25	15	29	14	15	11	1364
Villasor	2556	18	89	34	55	2	2	68	35	33	21	2577
Villaspeciosa	517	23	16	7	29	18	11	6	511
TOTALE	146668	1143	5636	2928	2708	116	71	45	4713	2468	2245	923	147591

Circondario di Iglesias.

Arbus	3699	27	126	66	60	125	77	48	1	3700
Calasetta	733	3	40	21	19	21	12	9	19	752
Carloforte	5205	46	254	129	125	198	113	85	56	5261
Domus de Maria	671	9	34	15	19	1	1	22	11	11	12	683
Domusnovas	2645	21	115	58	57	3	1	2	107	50	57	8	2633
Fluminimaggiore	3094	39	136	73	63	105	63	42	31	3125
Gonnese	1502	22	89	46	43	2	1	1	70	27	43	19	1521
Gonnosfanadiga	3906	32	157	77	80	2	1	1	82	42	40	75	3981
Guspini	5786	58	214	103	111	157	85	72	57	5843
Iglesias	9819	82	343	170	173	14	6	8	334	204	150	9	9828
Musei	704	2	40	13	27	32	12	20	8	712
Narcao	2417	10	108	61	47	64	31	38	44	2461
Palmas Suergiu	1404	3	65	38	27	56	34	22	9	1413
Portoscus	734	7	28	13	15	28	17	11	734
Santadi	3516	31	143	72	71	109	55	54	34	3550
Sant'Antioco	3235	46	126	67	59	93	48	45	33	3268
Serbario	1578	21	52	31	21	1	1	47	22	25	5	1583
Siliqua	2359	18	87	49	44	59	34	25	28	2388
Tetulada	2947	23	107	54	53	4	2	2	76	40	36	31	2972
Tratalas	1060	10	37	17	20	25	18	7	12	1077
Vallermosa	1345	16	59	26	33	46	14	32	13	1358
Villacidro	4828	40	159	83	76	1	1	168	84	84	9	4819
Villamassargia	1970	11	96	59	37	109	61	48	13	1957
Villarios Masainas	2669	23	113	64	49	80	44	45	24	2693
TOTALE	67826	600	2728	1399	1329	28	13	15	2222	1198	1024	506	68332

Circondario di Lanusei.

Aritzo	2115	13	67	39	28	82	30	52	15	2100
Arzana	1678	5	59	25	34	44	24	20	15	1693
Atzara	1612	10	57	28	29	46	22	24	1623
Austis	706	2	21	11	10	18	8	10	3	709
Bari Sardo	1563	11	57	27	30	1	1	33	17	16	24	1587
Bannei	1922	9	52	23	29	45	19	26	7	1929

TAVOLA I. — MOVIMENTO PER COMUNI.

Anno 1875.

Cagliari.

CIRCONDARI E DISTRETTI COMUNI	POPOLAZIONE 31 Dicembre 1874	MATRIMONI	NATI			NATIMORTI			MORTI			Eccedenza		POPOLAZIONE 31 Dicembre 1875
			TOTALE	Maschi	Femmine	TOTALE	Maschi	Femmine	TOTALE	Maschi	Femmine	dei nati sui morti	dei morti sui nati	
Belvi	816	2	17	9	8	23	13	10	6	810
Desulo	2119	15	64	27	37	54	29	25	10	2129
Elinali	328	2	4	2	2	8	1	7	4	324
Escalaplano	1490	10	54	27	27	43	26	17	11	1501
Escolca	614	5	31	12	19	2	2	22	7	15	9	623
Esterzili	699	5	17	6	11	14	8	6	3	702
Gadoni	700	2	30	12	18	27	12	15	3	703
Gairo	1424	9	64	26	38	45	22	23	19	1443
Genoni	1367	3	39	21	18	35	13	22	4	1371
Gergei	1918	13	59	34	25	47	18	29	12	1930
Girasol	300	5	13	10	3	6	5	1	7	307
Ibono	1512	15	57	28	29	2	1	1	50	28	22	7	1519
Isili	2408	13	73	40	33	99	31	68	26	2382
Iersu	2244	21	87	50	37	45	26	19	42	2286
Laconi	2082	10	66	32	34	1	88	41	47	22	2060
Lanusei	2536	17	100	49	51	8	3	5	82	50	32	18	2554
Loceri	957	4	35	20	15	19	8	11	16	973
Lotzorai	716	13	31	23	8	26	15	11	5	721
Meana Sardo	1735	2	57	30	27	58	31	27	1	1734
Nuragus	1262	7	24	15	9	34	22	12	10	1252
Nurallao	1060	3	39	22	17	55	21	34	16	1044
Nurri	2260	20	84	39	45	1	1	50	25	25	34	2294
Orroli	1954	10	81	39	42	65	30	35	16	1970
Ortuero	1647	11	68	35	33	1	1	76	43	33	8	1639
Osini	800	4	35	15	20	21	12	9	14	814
Perdasdefogu	720	8	23	13	10	21	7	14	2	722
Sadali	707	9	30	15	15	39	22	17	9	698
Serri	592	6	27	10	17	22	11	11	5	597
Seui	2008	23	87	49	38	75	37	38	12	2020
Seulo	784	12	27	10	17	20	8	12	7	791
Sorgono	1718	8	52	29	23	3	1	2	57	26	31	5	1713
Talana	514	2	15	7	8	13	6	7	2	516
Tertenia	1546	4	31	21	10	48	23	25	17	1529
Teti	475	4	15	7	8	14	6	8	1	476
Tiana	625	4	21	9	12	1	1	15	5	10	6	631
Tonara	2362	22	95	43	52	2	2	99	51	48	4	2358
Tortolì	1896	20	61	27	34	1	1	36	13	23	25	1921
Trieci	437	6	16	5	11	10	1	9	6	443
Ulassai	1544	25	59	31	28	1	1	54	22	32	5	1549
Ursulei	660	3	11	2	9	15	10	5	4	656
Ussassai	597	3	23	18	5	8	7	1	15	612
Villagrande Strisaili	1109	11	30	23	7	26	10	16	4	1113
Villanovatulo	710	5	29	15	14	21	11	10	8	718
TOTALE	63548	446	2194	1110	1084	24	15	9	1953	933	1020	241	63789

Circondario di Oristano.

Abbassanta	1460	13	57	23	34	3	3	55	22	33	2	1462
Aidomaggiore	1087	8	41	18	23	2	2	24	11	13	17	1104
Ales	1206	7	25	12	13	39	16	23	14	1192
Allai	643	8	26	13	13	26	16	10	643
Ardauì	1175	5	52	27	25	37	20	17	15	1190
Assolo	654	6	32	13	19	16	8	8	16	670
Asuni	617	7	33	18	15	15	10	5	18	635
Bannari d'Usellus	553	26	19	7	42	20	22	16	537
Baradili	148	2	9	7	2	5	2	3	4	152
Baratili San Pietro	580	2	22	13	9	24	11	13	2	578
Baressa	740	2	21	14	7	2	1	1	20	9	11	1	741
Bauladu	784	1	26	14	12	30	11	19	4	780
Bidoni	361	1	24	15	9	25	15	10	1	360
Birori	354	4	17	10	7	7	4	3	10	364
Bonarcado	1358	16	67	33	34	67	27	40	1358
Boronneddu	181	1	11	7	4	13	11	2	2	179
Borore	2081	19	76	37	39	65	37	28	11	2092
Bortigali	2989	41	86	43	43	57	30	27	29	3018
Bosa	6692	48	261	142	119	5	5	289	146	143	28	6664
Busachi	2142	11	56	26	30	64	26	38	8	2134
Cabras	4165	33	129	64	65	157	77	80	28	4137
Cuglieri	4534	21	115	56	59	5	3	2	133	71	62	18	4516
Curcuris	383	6	18	8	10	12	3	9	6	389
Domusnovas Canale	153	7	2	5	1	1	5	2	3	2	155
Donigala Tenughedu	461	4	17	12	5	14	8	6	3	464
Dualchi	635	5	24	9	15	18	9	9	6	641

TAVOLA I. — MOVIMENTO PER COMUNI.

Cagliari.

Anno 1875

CIRCONDARI E DISTRETTI COMUNI	POPOLAZIONE 31 Dicembre 1874	MATRIMONI	NATI			NATIMORTI			MORTI			Eccedenza		POPOLAZIONE 31 Dicembre 1875
			TOTALE	Maschi	Femmine	TOTALE	Maschi	Femmine	TOTALE	Maschi	Femmine	dei nati sui morti	dei morti sui nati	
Escovedu	219	1	14	9	5				9	6	3	5		224
Figu	154		7	3	4				5	1	4	2		156
Pinasio	642	7	24	8	16				16	5	11	8		650
Fordongianus	1230	15	62	37	25				79	42	37	17		1213
Genuri	410	7	16	8	8				5	5		11		421
Ghilarza	2724	23	85	50	35				76	44	32	9		2733
Gonnoscodina	530	3	31	18	13				31	21	10			530
Gonnosnò	586	1	28	18	8				21	10	11	5		591
Gonnostramatza	947	7	38	15	23				24	11	13	14		955
Macomer	2449	16	75	33	42				92	43	49	17		2432
Magomadas	699	6	29	12	17				21	9	12	8		707
Marrubiu	1346	5	66	37	29	1		1	65	38	27	1		1347
Massama	401	3	11	5	6				8	2	6	3		404
Masullas	1015	10	29	15	14				27	11	16	2		1017
Millis	1759	14	57	29	28	2		2	45	24	21	12		1771
Modolo	427	3	22	11	11				25	17	8		3	424
Mogorella	522	14	19	12	7				17	4	13	2		524
Mogoro	2333	35	73	42	31	1		1	47	26	21	26		2359
Montresta	825	13	46	29	17				33	24	9	13		838
Morgogiori	944	6	35	18	17				44	25	19		9	955
Narbolia	1357	13	50	24	26				50	29	21			1357
Neonelli	879	2	38	17	21	3		2	30	15	15	8		887
Noragugume	590	3	2		2				3		3		1	589
Norbello	864		31	17	14				32	22	10		2	863
Nugbedu Santa Vittoria	496	7	20	10	10				22	9	13			494
Nurachi	771	2	24	12	12				24	10	14			771
Nuracineddu	320	2	16	12	4				18	9	9		2	318
Nureci	477		15	8	7				7	4	3	8		485
Ollastra Simaxis	880	3	36	16	20	1		1	47	21	26		11	869
Ollastra Usellus	357	5	8	5	3				13	5	8		5	352
Oristano	7056	50	219	116	103	3		2	220	108	112		1	7055
Palmas Arborea	482	4	28	10	18				24	13	11	4		486
Pau	417	5	9	4	5				16	7	9		7	410
Paulilatino	3088	27	121	58	68	6		4	84	37	47	37		3125
Pompu	176	4	7	5	2				7	4	3			176
Biola	1137	10	37	17	20	2		1	61	33	28		24	1113
Ruinias	949	4	27	13	14				25	11	14	2		951
Sagama	487	7	17	10	7				17	10	7			487
Samugheo	2191	10	85	43	42	1		1	70	35	35	15		2206
San Nicolò d'Arcidano	1261	15	58	28	30				48	28	20	10		1271
Santa Giusta	1260	15	61	31	30				55	27	28	6		1266
Sant'Antonio Ruinas	552	3	27	11	16	2		1	15	8	7	12		564
Santa Lussurgiu	4703	40	157	73	84	2		1	120	53	67	37		4740
San Vero Congius	146	2	7	3	4				3	1	2	4		150
San Vero Milis	2097	11	80	46	34	2		1	84	44	40		4	2093
Seano Montiferro	2140	13	69	30	39	3		2	51	25	26	18		2158
Sedilo	2689	18	103	54	49	1		1	72	32	40	31		2720
Seneghe	2198	14	83	39	44				71	43	28	12		2210
Senis	760	15	25	1	12	2		1	28	13	15		3	757
Sennariolo	390	5	17	5	10				21	8	13		4	386
Setzu	325		12	4	8				9	2	7	3		328
Siamaggiore	715		26	9	17				27	13	14		1	714
Siamanna	707	1	36	17	19				25	11	14	11		718
Siarpiccia	394	2	19	8	11				14	6	8	5		399
Sili	586	2	14	5	9	1		1	19	6	13		5	581
Simala	577		29	15	14				40	21	19		11	566
Simaxis	690	7	38	18	20	2		1	38	20	18			690
Sindia	1541	23	85	45	37				46	28	18	39		1580
Sini	605	2	27	14	13				9	8	1	18		623
Siris	220	1	8	3	5				2	1	1	6		226
Soddi	251		7	4	3				11	8	3		4	247
Solanas	307	3	15	9	6				16	9	7		1	306
Solorussa	1762	14	56	35	21	1		1	71	35	36		15	1747
Sorradile	930	12	20	9	11	2		1	29	16	13		9	921
Suni	1187	2	51	28	23				43	28	15	8		1195
Tadasuni	381	2	14	7	7				9	5	4	5		386
Terralba	4363	39	190	96	94	3		2	135	61	74	55		4418
Tinnura	233		10	6	4				11	6	5		1	232
Tramatza	928	12	30	17	13				41	19	22		11	917
Tresnuraghes	1671	14	70	31	39				54	23	31	16		1687
Turri	508	5	18	8	10				9	6	3	9		517
Ula Tirso	805	3	34	16	18	1		1	22	10	12	12		817
Uras	2271	14	72	29	43	3		2	38	21	17	34		2305
Usellus	755	8	23	15	8	1		1	26	16	10		3	752
Villanovatruscheddu	401	2	21	13	8				17	9	8	4		405
Villurbana	1172	3	5	3	2				7	3	4		2	1170
Zediani	660	3	29	18	11				31	20	11		2	658

TAVOLA I. — MOVIMENTO PER COMUNI.

Anno 1875.

Cagliari.

CIRCONDARI E DISTRETTI COMUNI	POPOLAZIONE 31 Dicembre 1874	MATRIMONI	NATI			NATIMORTI			MORTI			Eccedenza		POPOLAZIONE 31 Dicembre 1875
			TOTALE	Maschi	Femmine	TOTALE	Maschi	Femmine	TOTALE	Maschi	Femmine	dei nati sui morti	dei morti sui nati	
Zeppara	275	1	7	2	5	7	4	3	275
Zerfaliu	467	22	10	12	21	13	8	468
Zuri	195	8	3	5	5	2	3	198
TOTALE	123344	944	4516	2291	2225	64	35	29	4119	2084	2035	397	123741

RIEPILOGO.

CAGLIARI	146668	1143	5636	2928	2708	116	71	45	4713	2468	2245	923	147591
IGLESIAS	67826	600	2728	1399	1329	28	13	15	2222	1198	1024	506	68332
LANUSEI	63548	446	2194	1110	1084	24	15	9	1953	933	1020	241	63789
ORISTANO	123344	944	4516	2291	2225	64	35	29	4119	2084	2035	397	123741
TOTALE DELLA PROVINCIA	401386	3133	15074	7728	7346	232	134	98	13007	6683	6324	2067	403453

PROVINCIA DI CALTANISSETTA.

Circondario di Caltanissetta.

Acquaviva Platani	1884	29	93	50	43	2	2	78	36	42	15	1899
Caltanissetta	26968	222	1096	564	532	35	10	25	1028	541	487	68	27036
Campofranco	2471	25	134	70	64	77	47	30	57	2528
Delia	3788	12	184	104	80	6	2	4	147	86	61	37	3825
Marianopoli	2155	26	107	58	49	109	60	49	2	2153
Montedoro	3009	26	146	83	63	92	45	47	54	3063
Mussomeli	9111	62	344	184	160	9	4	5	253	129	124	91	9202
Resuttano	4533	35	218	115	103	153	81	72	65	4598
San Cataldo	13449	116	801	397	404	16	12	4	765	395	370	96	13485
Santa Caterina in Villamosa	6766	52	368	194	174	8	4	4	228	116	112	140	6906
Serradifalco	7213	57	316	146	170	1	1	261	127	134	55	7268
Sommatino	4852	37	232	123	109	1	1	216	104	112	16	4868
Sutera	4038	34	197	101	96	3	3	100	47	53	97	4135
Vallelunga Pratameno	5428	44	285	152	133	1	1	173	77	96	112	5540
Villalba	3753	35	174	90	84	114	51	63	60	3813
TOTALE	99418	812	4695	2431	2264	82	39	43	3794	1942	1852	901	100319

Circondario di Piazza Armerina.

Aidone	6755	54	265	129	136	173	99	74	92	6847
Barranca	8787	68	333	173	160	1	1	308	168	140	25	8812
Calascibetta	5915	43	281	147	134	4	3	1	210	103	107	71	5986
Castrogiovanni	14938	132	653	336	317	2	2	523	283	245	125	15063
Piazza Armerina	18948	156	820	444	376	49	24	25	539	268	271	281	19229
Pietraperzia	10479	74	479	231	248	3	1	2	374	183	191	105	10584
Valguarnera Caropepe	9992	80	503	265	238	2	2	340	173	167	163	10155
Villarosa	7323	65	458	258	200	353	200	153	105	7428
TOTALE	83137	672	3792	1983	1809	61	29	32	2825	1477	1348	967	84104

Circondario di Terranova di Sicilia.

Butera	5908	57	242	130	112	179	98	81	63	5971
Mazzerino	12320	94	546	285	261	24	10	14	347	175	172	199	12519
Niscemi	11209	83	553	297	256	13	8	5	418	194	224	135	11344
Riesi	11797	90	558	288	270	6	2	4	388	192	196	170	11967
Terranova di Sicilia	15928	144	765	387	378	5	2	3	558	272	286	207	16135
TOTALE	57162	468	2664	1387	1277	48	22	26	1890	931	959	774	57936

RIEPILOGO.

CALTANISSETTA	99418	812	4695	2431	2264	82	39	43	3794	1942	1852	901	100319
PIAZZA ARMERINA	83137	672	3792	1983	1809	61	29	32	2825	1477	1348	967	84104
TERRANOVA DI SICILIA	57162	468	2664	1387	1277	48	22	26	1890	931	959	774	57936
TOTALE DELLA PROVINCIA	239717	1952	11151	5801	5350	191	90	101	8509	4350	4159	2642	242359

TAVOLA I. — MOVIMENTO PER COMUNI.

Anno 1875.

Campobasso.

CIRCONDARI E DISTRETTI COMUNI	POPOLAZIONE 31 Dicembre 1874	MATEMONI	NATI			NATIMORTI			MORTI			Eccedenza		POPOLAZIONE 31 Dicembre 1875
			TOTALE	Maschi	Femmine	TOTALE	Maschi	Femmine	TOTALE	Maschi	Femmine	dei nati sui morti	dei morti sui nati	

PROVINCIA DI CAMPOBASSO.

Circondario di Campobasso.

Bagnoli del Trigno.	4271	53	156	71	85	120	59	61	36	4307
Baranello.	3444	41	147	75	72	10	8	2	85	46	39	62	3506
Busso.	2004	21	82	37	45	59	27	32	25	2027
Campobasso.	14236	120	601	316	285	27	17	10	509	263	246	92	14328
Campodipietra.	1911	16	89	43	46	61	34	27	28	1939
Campolieto.	2300	23	111	60	51	111	50	61	2300
Casalciprano.	1716	17	68	31	37	53	23	30	15	1731
Castellino del Biferno.	1822	18	67	37	30	34	17	17	33	1855
Castropignano.	3105	28	117	59	58	101	51	50	16	3121
Cercepiccola.	1620	13	48	28	20	56	25	31	8	1612
Colle d'Anchise.	2028	29	81	42	39	92	27	25	29	2057
Ferrazzano.	3389	23	117	63	54	91	53	38	26	3415
Fossalto.	2749	25	115	54	61	4	3	1	87	42	45	28	2777
Gambatesa.	3208	30	130	75	55	2	2	120	65	55	10	3218
Gildone.	2781	14	133	70	63	5	4	1	106	58	48	27	2808
Ielsl.	2976	23	97	49	48	103	49	54	6	2970
Limosano.	2625	26	104	50	54	93	45	48	11	2636
Macchia Valfortore.	1930	16	74	41	33	60	38	22	14	1944
Matrice.	1874	22	86	52	34	1	1	65	32	33	21	1895
Mirabello Sannitico.	2703	17	104	56	48	81	42	39	23	2726
Molise.	825	10	27	10	17	28	17	11	1	824
Monacclioni.	2702	29	120	65	55	98	55	43	22	2724
Montagano.	3806	35	161	81	80	1	1	148	70	78	13	3819
Oratino.	2062	14	87	43	44	49	28	21	38	2100
Petrella Tifernina.	2813	26	110	61	49	115	58	57	5	2808
Pietracatella.	3394	35	114	65	49	4	128	68	60	14	3380
Pietracupa.	1199	9	38	25	13	4	2	2	81	15	16	7	1206
Riccia.	7960	94	372	204	168	15	12	3	325	166	159	47	8007
Ripalimosano.	4007	51	154	75	79	3	1	2	183	90	93	29	3978
Saletto.	2707	36	101	51	50	86	40	46	15	2722
San Biase.	1170	18	59	35	24	52	26	26	7	1177
San Giovanni in Galdo.	1815	26	71	38	33	69	25	44	2	1817
San Giuliano del Sannio.	2442	30	104	63	41	61	35	26	43	2485
Sant'Angelo Limosano.	1543	18	57	33	24	2	2	55	27	28	2	1545
Sant'Elia a Pianisi.	4560	36	205	106	99	154	79	75	51	4611
Sepino.	5196	49	173	83	90	15	12	3	186	93	93	13	5183
Spineto.	1987	9	80	40	40	3	1	2	80	42	38	1987
Torella del Sannio.	1650	24	70	33	37	6	1	5	66	38	28	4	1654
Toro.	2386	22	97	47	50	8	6	2	90	44	46	7	2393
Trivento.	4904	36	176	85	91	189	90	99	13	4891
Tufara.	2235	20	86	53	33	1	1	80	40	40	6	2241
Vinchiaturo.	3788	40	158	82	76	144	69	75	14	3802
TOTALE . . .	127843	1240	5147	2687	2460	107	72	35	4464	2261	2203	683	128526

Circondario di Isernia.

Acquaviva di Isernia.	728	5	32	18	14	18	12	6	14	742
Agnone.	11148	121	417	210	207	10	6	4	318	167	151	99	11247
Belmonte del Sannio.	1766	19	55	26	29	58	30	28	3	1763
Bojano.	5633	56	251	147	104	2	2	186	98	88	65	5698
Caccavone.	2649	25	98	44	54	6	1	5	77	40	37	21	2670
Cameli.	1582	18	57	37	20	66	34	32	9	1573
Campochiaro.	2206	12	59	30	29	5	3	2	65	38	29	6	2200
Cantalupo del Sannio.	2668	33	122	71	51	98	50	48	24	2692
Capracotta.	3239	39	111	61	50	90	40	50	21	3260
Carovilli.	3057	24	104	52	52	5	2	3	75	39	36	29	3086
Carpinone.	2968	33	161	83	78	127	66	61	34	3002
Castel del Giudice.	1351	14	56	37	19	50	31	19	6	1357
Castellone al Volturno.	1024	11	35	14	21	62	31	31	27	997
Castelluccio in Verrino.	827	5	22	6	16	23	12	11	1	826
Castelpetroso.	2673	32	121	61	60	91	50	41	30	2703
Castelpizzuto.	557	8	23	14	9	1	1	15	6	9	8	565
Cerro al Volturno.	2453	20	108	42	66	75	41	34	33	2486
Chianci.	1210	24	43	15	28	34	15	19	9	1219
Civitanova del Sannio.	3445	19	95	47	48	1	1	58	37	21	37	3482
Civitavecchia.	2114	94	184	67	67	4	1	3	158	68	90	24	2090
Collal Volturno.	1791	10	45	24	21	31	10	21	14	1805
Filignano.	2126	14	99	61	38	76	41	35	23	2149
Forlì del Sannio.	2651	25	124	66	58	102	46	56	22	2673
Fornelli.	2284	18	89	55	34	3	3	90	42	48	1	2283

TAVOLA I. — MOVIMENTO PER COMUNI.

Anno 1875.

Campobasso.

CIRCONDARI E DISTRETTI COMUNI	POPOLAZIONE 31 Dicembre 1874	MATRIMONI	NATI			NATIMORTI			MORTI			Eccedenza		POPOLAZIONE 31 Dicembre 1875
			TOTALE	Maschi	Femmine	TOTALE	Maschi	Femmine	TOTALE	Maschi	Femmine	dei nati sui morti	dei morti sui nati	
Frosolone	5797	58	212	111	101	184	90	94	28	5825
Guardiaregia	2226	30	70	30	40	46	15	31	24	2250
Isernia	9102	99	342	184	158	20	11	9	323	166	157	19	9121
Longano	1157	22	50	28	22	25	17	8	25	1182
Macchia d'Isernia	962	2	36	21	15	31	17	14	5	967
Macchia Godeana	3483	32	146	75	71	108	46	62	38	3521
Miranda	2065	31	77	42	35	8	5	3	104	57	47	27	2038
Montaquila	1407	10	53	26	27	2	1	1	51	25	26	2	1409
Montenero Val Cocchiara	1484	10	46	24	22	38	20	18	8	1492
Monterudoni	3057	26	100	56	44	82	41	41	18	3075
Pesche	1414	17	65	33	32	53	23	30	12	1426
Pescolanciano	1856	9	62	38	24	61	30	34	2	1854
Pescopennataro	1226	13	34	21	13	4	3	1	30	10	20	4	1230
Pettoranello di Molise	1045	9	41	21	20	54	20	14	7	1052
Pietrabbondante	4008	33	123	63	60	9	2	7	106	41	65	17	4025
Pizzone	1864	13	60	23	37	64	31	33	4	1860
Pozzilli	2554	16	102	51	51	72	37	35	30	2584
Presenzano	1319	15	48	27	21	1	1	64	33	31	16	1303
Rionero Sannitico	2528	18	102	55	47	73	31	42	29	2557
Roccamandolfi	2928	19	102	55	47	77	41	36	25	2953
Roccasicura	1914	13	78	33	45	67	34	33	11	1925
Rocchetta a Volturno	2503	37	105	47	58	74	37	37	31	2534
San Massimo	1423	10	63	36	27	44	24	20	19	1442
San Pietro Avellano	2141	24	98	50	48	61	26	35	27	2178
San Polo Matese	1135	12	47	21	26	43	18	25	4	2178
Sant'Agapito	1236	11	47	21	26	55	29	26	8	1139
Sant'Angelo del Pesco	1292	11	66	34	32	56	17	19	30	1228
Sant'Angelo in Grotte	1863	15	68	34	34	46	27	19	22	1322
San Vincenzo a Volturno	1106	7	37	20	17	28	16	12	9	1885
Scapoli	1358	13	49	20	29	32	16	16	17	1115
Sessano	2040	12	86	46	40	1	1	63	31	32	23	1375
Sesto Campano	1787	29	77	32	45	67	38	29	10	2063
Vastogirardi	2084	23	97	49	48	2	2	61	28	33	36	1797
Venafro	4490	56	168	77	91	142	72	70	26	2120
TOTALE	140004	1353	5418	2792	2626	84	40	44	4491	2246	2245	927	140931

Circondario di Larino.

Acquaviva Collecroce	1807	12	86	55	31	117	56	61	31	1776
Bonefro	4642	50	193	101	92	238	103	135	45	4597
Campo Marino	1420	16	58	31	27	66	31	35	8	1412
Casacalenda	6284	80	254	122	132	296	143	153	42	6242
Castelbottaccio	1775	18	67	37	30	4	3	1	43	23	20	24	1799
Castelluccio Acqua Borrana	4032	58	202	103	99	10	6	4	164	85	79	38	4070
Civitacampomarano	2600	24	123	64	59	6	3	3	123	66	57	2600
Colletorto	3320	28	130	56	74	101	43	58	29	3349
Guardialfiera	1807	29	83	41	42	3	3	103	63	40	20	1787
Gugliesi	5403	69	273	146	127	277	140	137	4	5399
Larino	5699	57	231	117	114	15	10	5	282	161	121	51	5648
Lucito	2558	36	125	66	59	97	44	53	28	2586
Lupara	2071	19	90	44	46	70	35	35	20	2091
Montecilfone	2401	39	125	67	58	128	62	66	3	2398
Montefalcone del Sannio	3280	27	130	75	55	5	3	2	116	55	61	14	3294
Montelongo	1218	12	52	29	23	71	36	35	19	1199
Montenero di Bisaccia	4322	49	228	126	102	1	1	199	91	108	29	4351
Montorio nei Frentani	2538	13	100	45	55	2	2	97	39	58	3	2541
Morrone del Sannio	3635	49	142	77	65	1	1	131	66	65	11	3646
Palata	3099	30	162	84	78	140	85	55	22	3121
Portocannone	1790	26	79	44	35	6	2	4	102	58	44	23	1767
Providenti	841	14	38	22	16	36	19	17	2	843
Ripabottoni	4968	45	210	107	103	169	79	90	41	5009
Ripalda	2205	20	117	61	56	123	58	65	6	2197
Roccellavara	1702	9	71	31	40	74	35	39	3	1699
Rotello	2279	22	76	42	34	105	51	54	29	2250
San Felice Slavo	2285	21	100	52	48	2	2	98	46	52	2	2287
San Giacomo degli Schiavoni	874	10	51	28	23	1	1	63	34	29	12	862
San Giuliano di Puglia	1614	20	72	36	36	2	1	1	81	38	43	9	1605
San Martino in Pensilis	4108	49	214	114	100	196	104	92	18	4126
Santa Croce di Magliano	4324	34	170	73	97	195	103	92	25	4299
Tavenna	2212	24	118	59	59	2	2	100	47	53	18	2230
Termoli	3431	41	153	66	87	164	96	68	11	3420
Ururi	2920	33	171	99	72	164	92	72	7	2927
TOTALE	99462	1073	4494	2320	2174	60	34	26	4529	2287	2242	35	99427

TAVOLA I. — MOVIMENTO PER COMUNI.

Anno 1875.

Campobasso.

CIRCONDARI E DISTRETTI COMUNI	POPOLAZIONE 31 Dicembre 1874	MATRIMONI	NATI			NATIMORTI			MORTI			Eccedenza		POPOLAZIONE 31 Dicembre 1875
			TOTALE	Maschi	Femmine	TOTALE	Maschi	Femmine	TOTALE	Maschi	Femmine	dei nati sui morti	dei morti sui nati	
RIEPILOGO.														
CAMPOBASSO	127843	1240	5147	2687	2460	107	72	35	4464	2261	2203	683	128526
ISERNIA	140004	1353	5418	2792	2626	84	40	44	4491	2246	2245	927	140931
LARINO	99462	1078	4494	2320	2174	60	34	26	4529	2287	2242	35	99427
TOTALE DELLA PROVINCIA	367309	3666	15059	7799	7260	251	146	105	13484	6794	6690	1575	368884

PROVINCIA DI CASERTA.

Circondario di Caserta.

Arienza	3854	32	122	55	67	1	1	95	47	48	27	3871
Aversa	20729	181	702	377	325	44	21	23	677	417	260	25	20754
Baja e Lattina	1873	25	78	27	51	77	31	46	1	1874
Bellona	2561	25	100	40	60	62	35	27	38	2599
Cajaniello	1170	5	40	24	16	30	13	17	10	1180
Calvi Risorta	2902	23	113	56	57	1	1	97	54	43	16	2918
Camigliano	1814	18	71	38	33	67	38	29	4	1818
Cancello ed Arnone	1270	22	46	27	19	1	1	44	26	18	2	1272
Capodrise	2783	41	122	63	59	3	2	1	112	71	41	10	2793
Capua	13251	92	423	216	207	43	31	12	359	183	176	64	13315
Carinaro	1285	9	51	26	25	28	15	13	23	1308
Casagiove	4650	28	160	85	75	2	1	1	198	97	101	38	4612
Casal di Principe	3666	28	160	92	68	104	55	49	56	3722
Casaluce	2153	31	81	39	42	3	2	1	63	26	37	18	2171
Casapulla	2900	34	108	55	53	2	1	1	59	32	37	49	2949
Caserta	30052	217	1069	555	514	55	30	25	1005	599	496	26	30026
Castel di Sasso	1459	16	40	18	22	37	21	16	3	1462
Castel Morrone	2752	16	111	69	48	3	2	1	77	36	41	34	2786
Castel Volturno	623	3	25	12	13	27	16	11	2	621
Cervino	3206	26	135	67	68	85	50	35	50	3256
Cesa	1978	19	80	38	42	1	1	57	27	30	23	2001
Curfi	2539	24	96	53	43	3	1	2	56	26	30	40	2579
Formicola	2324	24	82	42	40	2	2	56	31	25	26	2350
Frignano Maggiore	2800	29	124	57	67	89	32	57	35	2835
Frignano Piccolo	2373	21	113	56	57	79	50	29	34	2407
Galluccio	3185	26	115	56	59	79	41	38	36	3221
Giano Vetusto	938	6	30	15	15	17	9	8	13	951
Grazzanise	3517	34	125	66	59	77	40	37	48	3565
Gracignano di Aversa	1241	10	44	23	21	41	16	25	3	1244
Liberi di Formicola	1690	15	47	26	21	36	17	19	11	1701
Lusciano	4053	42	159	78	81	11	1	10	88	53	35	71	4124
Maocrata di Marcolanise	3634	39	155	72	83	9	4	5	109	51	58	46	3680
Maddaloni	19259	136	751	409	342	32	11	21	560	289	271	191	19450
Marcianise	9793	79	414	200	214	37	18	19	372	182	180	42	9835
Mignano	2584	23	104	60	44	2	2	107	45	62	3	2581
Orta di Atella	2572	24	122	65	57	2	2	96	46	50	26	2598
Parete	2082	11	88	43	45	2	2	61	32	29	27	2109
Pastorano	1642	20	76	44	32	69	32	37	7	1649
Pietramelara	3477	31	114	70	44	101	64	37	13	3490
Pietravairano	3341	25	128	59	69	16	8	8	158	67	86	25	3316
Pignataro Maggiore	3897	23	114	58	56	70	30	40	44	3941
Rontelato	1411	10	46	25	21	40	29	11	6	1417
Portico di Caserta	1571	16	48	25	23	3	2	1	51	27	24	3	1568
Reale	2052	23	81	42	39	71	33	38	10	2062
Riardo	1554	18	59	24	35	43	19	24	16	1570
Rocca d'Evandro	3372	35	119	62	57	6	1	5	66	32	34	53	3425
Roccaromana	1921	18	58	33	25	54	27	27	4	1925
Rocchetta e Croce	824	7	28	12	16	17	9	8	11	835
San Cipriano d'Aversa	3736	29	162	70	92	103	49	54	59	3795
San Felice a Cancello	7525	51	260	144	116	10	4	6	246	126	120	14	7539
San Leucio	810	7	26	13	13	6	2	4	26	10	16	810
San Marcellino	1130	15	46	28	18	37	20	17	9	1139
San Marco Evangelista	1633	18	52	32	20	57	35	22	5	1628
San Nicola la Strada	3806	27	158	77	81	4	1	3	151	87	64	7	3813
San Pietro Infine	1403	12	44	17	27	35	15	20	9	1412
San Prisco	3790	37	152	76	76	95	46	49	57	3847
Santa Maria a Vico	5792	48	213	112	101	213	103	110	5792
Santa Maria Capua Vetere	18421	128	597	297	300	53	20	33	472	243	229	125	18546
San Tammaro	1602	16	54	26	28	62	27	35	1594
Sparanise	3540	33	143	71	72	7	5	2	169	85	84	26	3514
Succivo	2059	18	94	44	50	5	4	1	61	34	27	33	2092
Teano	13152	111	417	241	176	310	181	138	98	13250
Teverola	1146	17	46	24	22	38	15	23	8	1154

TAVOLA I. — MOVIMENTO PER COMUNI.

Anno 1875.

Caserta.

CIRCONDARI E DISTRETTI COMUNI	POPOLAZIONE 31 Dicembre 1874	MATRIMONI	NATI			NATIMORTI			MORTI			Eccedenza		POPOLAZIONE 31 Dicembre 1875
			TOTALE	Maschi	Femmine	TOTALE	Maschi	Femmine	TOTALE	Maschi	Femmine	dei nati sui morti	dei morti sui nati	
Trentola	2011	26	84	46	38	45	23	22	39	2050
Vairano Patenora	3343	27	156	92	64	6	3	3	102	56	46	54	3397
Valle di Maddaloni	1679	13	61	37	24	48	27	21	13	1692
Vico di Pantano	1336	11	65	29	36	1	1	40	27	13	25	1361
Vitulaccio	1569	17	74	41	33	52	25	27	22	1591
TOTALE	27060	2321	10181	5265	4916	376	181	195	8479	4462	4017	1702	277762

Circondario di Gaeta.

Ausonia	3216	33	124	63	61	103	46	57	21	3237
Campodimele	904	9	25	12	13	41	22	19	16	888
Carinola	7800	86	331	182	149	7	3	4	296	153	143	35	7835
Castelforte	3337	26	143	77	66	95	48	47	48	3385
Castellonorato	911	10	31	14	17	46	21	25	15	896
Castelnuovo Parano	947	5	28	18	10	17	9	8	11	958
Conca della Campania	2721	19	95	49	46	66	32	34	29	2750
Coreno Ausonio	2086	10	82	48	34	63	19	44	19	2105
Esperia	4869	40	184	95	89	93	42	51	91	4960
Fondi	6846	53	261	137	124	2	1	1	262	129	133	1	6845
Formia	9309	79	309	153	156	26	11	15	218	125	93	91	9400
Francellise	1627	18	69	36	33	77	36	41	8	1619
Gaeta	18503	121	452	259	193	32	19	13	446	243	203	6	18509
Itri	6668	75	227	110	117	173	93	80	54	6722
Lenola	3176	23	83	35	48	43	23	20	40	3216
Maranola	2416	42	65	31	34	3	1	2	87	34	53	22	2394
Marzano Appio	4608	41	165	76	89	200	101	99	35	4573
Mondragone	4059	37	211	117	94	139	77	62	72	4131
Monte San Biagio	1833	23	86	44	42	70	38	32	16	1849
Pastena	2601	17	91	46	45	104	47	57	13	2588
Pico	2416	29	102	56	46	1	1	88	51	37	14	2480
Ponza	3303	25	129	68	61	1	1	61	41	20	68	3371
Roccamonfina	4813	45	154	81	73	2	2	138	65	73	16	4829
San Giorgio a Liri	1405	11	71	50	21	1	1	58	31	27	13	1418
San Giovanni Incarico	2721	25	114	62	52	5	3	2	85	42	43	29	2750
Sant'Andrea di Vallefreda	2711	23	100	59	41	62	39	23	38	2749
Sant'Apollinare	2474	8	84	41	43	54	32	22	30	2504
Santi Cosmo e Damiano	3176	28	127	73	54	104	51	53	23	3199
Sessa Aurunca	21063	202	847	422	425	27	16	11	709	377	332	138	21201
Sperlonga	1607	10	53	27	26	32	17	15	21	1628
Spigno Saturnio	1779	21	87	43	44	58	30	28	29	1808
Tora e Piccilli	2229	10	71	34	37	56	25	31	15	2244
Traetto	7656	74	318	172	146	7	4	3	149	78	71	169	7825
TOTALE	145790	1273	5319	2790	2529	114	62	52	4293	2217	2076	1026	146816

Circondario di Nola.

Acerra	14357	101	636	313	323	21	15	6	555	304	251	81	14438
Brusciano	2849	30	142	74	68	112	57	55	30	2879
Carposano	2429	18	95	50	45	86	44	42	9	2438
Carbonara di Nola	939	7	21	14	7	28	14	14	7	932
Casamarciano	1598	22	68	41	27	46	27	19	22	1620
Castello di Cisterna	1281	9	51	29	22	28	12	16	23	1304
Cicciانو	4005	44	201	112	89	137	58	79	64	4069
Cimitile	3580	36	144	68	76	111	48	63	33	3613
Cumignano e Gallo di Nola	1271	8	36	20	16	1	1	32	15	17	4	1275
Liviri	1236	7	41	14	27	40	18	22	1	1237
Mariglianella	2516	26	88	47	41	72	31	41	16	2532
Marigliano	10547	110	486	255	231	24	12	12	304	168	136	182	10729
Nola	11705	104	447	233	214	20	11	9	367	206	161	80	11785
Palma Campania	7198	63	253	140	113	4	4	216	105	111	37	7235
Roccarainola	3271	40	159	78	81	156	87	69	3	3274
San Gennaro di Palma	2963	23	119	52	67	4	1	3	89	39	50	30	2993
San Paolo Belsito	2087	22	84	46	38	49	21	28	35	2122
San Vitigliano	2293	20	99	47	52	2	1	1	62	28	34	37	2330
Saviano	6705	62	255	125	130	1	1	139	60	79	116	6821
Scisciano	2110	18	75	36	39	32	16	16	43	2153
Striano	1676	19	71	36	35	4	3	1	66	23	43	5	1681
Tufino	2111	30	75	37	38	61	34	27	14	2135
Visciano	1841	16	60	32	28	54	25	29	6	1847
TOTALE	90568	834	3706	1899	1807	81	49	32	2842	1440	1402	864	91432

TAVOLA I. — MOVIMENTO PER COMUNI.

Caserta.

Anno 1875

CIRCONDARI e DISTRETTI COMUNI	POPOLAZIONE 31 Dicembre 1874	MATRIMONI	NATI			NATIMORTI			MORTI			Eccedenza		POPOLAZIONE 31 Dicembre 1875
			TOTALE	Maschi	Femmine	TOTALE	Maschi	Femmine	TOTALE	Maschi	Femmine	dei nati sui morti	dei morti sui nati	
Circondario di Piedimonte d'Alife.														
Ailano	1378	19	57	29	28	42	22	20	15	1393
Alife	3220	33	126	66	60	111	55	56	15	3235
Alvignano	3693	28	148	71	77	108	47	61	40	3733
Cajazzo	6019	56	207	92	115	2	1	1	188	96	92	19	6038
Capriati a Volturno	1699	15	65	29	36	57	27	30	8	1707
Castello d'Alife	1501	17	50	27	23	1	1	39	22	17	11	1512
Castello di Campagnano	1663	12	61	25	36	47	26	21	14	1677
Ciorlano	1958	17	52	27	25	47	26	21	5	1963
Dragoni	2192	25	68	27	41	74	35	39	6	2186
Fontegreca	1012	12	35	22	13	32	19	13	3	1015
Gallo	2269	20	100	62	38	94	41	53	6	2275
Gioja Sannitica	3327	36	114	61	53	105	56	49	9	3336
Letino	1269	15	48	24	24	48	25	23	1269
Piano di Cajazzo	2396	20	106	49	57	99	43	56	7	2403
Piedimonte d'Alife	7192	68	253	148	105	4	4	205	102	103	48	7240
Prata Sannita	1961	16	60	25	35	61	32	29	1	1960
Raviscanina	1171	11	40	21	19	40	20	20	1171
Ruviano	1843	20	93	43	50	80	48	32	18	1856
San Gregorio	1373	17	39	27	12	48	23	25	9	1364
San Potito Sannitico	1813	17	69	35	34	74	26	48	5	1808
San'Angelo d'Alife	2331	23	92	52	40	1	1	66	39	27	26	2357
Valle Agricola	1225	12	53	30	23	46	22	24	7	1232
TOTALE	52505	509	1936	992	944	8	6	2	1711	852	859	225	52730

Circondario di Sora.

Alvito	4066	45	156	95	61	181	80	51	25	4091
Aquino	2177	14	66	37	29	33	20	13	33	2210
Arce	6383	52	197	101	96	11	7	4	121	65	56	76	6459
Arpino	11501	91	365	198	167	8	4	4	277	154	123	88	11589
Atina	4247	42	156	84	72	84	44	40	72	4319
Belmonte Castello	1075	6	28	19	9	69	35	34	41	1034
Brocco	1525	15	42	19	23	45	22	23	3	1522
Campoli Appennino	1292	16	62	37	25	38	19	19	24	1316
Casalattico	1550	24	65	33	32	48	33	15	17	1567
Casalvieri	4274	34	180	83	97	2	2	129	77	52	61	4325
Cassino	12910	126	504	252	252	4	2	2	297	163	134	207	13117
Castelluccio di Sora	1640	14	50	23	27	58	35	23	8	1632
Cervaro	4931	95	208	112	96	7	3	4	151	74	77	57	4988
Colle San Magno	1732	11	56	32	24	48	28	20	8	1740
Fontana Liri	2172	18	89	49	40	2	1	1	79	43	36	10	2182
Fontechiari	1541	14	44	29	15	1	1	61	31	30	17	1524
Isola del Liri	5684	37	239	116	123	9	5	4	143	87	56	96	5780
Palazzolo di Castrocielo	2372	16	64	39	25	7	4	3	60	34	26	4	2576
Pescosolido	1695	15	78	44	34	58	26	32	20	1715
Picinisco	3457	20	105	50	55	116	51	65	11	3446
Piedimonte San Germano	2396	31	102	51	51	1	1	50	24	26	52	2448
Pignataro Interamna	2066	19	71	37	34	4	3	1	51	23	28	20	2086
Pontecorvo	11002	79	436	225	211	8	6	2	285	150	135	151	11153
Rocca d'Arce	3084	27	118	65	53	71	40	31	47	3131
Roccasecca	5591	41	195	101	94	108	58	50	87	5678
San Biagio Saracinesco	1204	16	42	18	24	41	22	19	1	1205
San Donato Val di Comino	4797	72	214	110	104	8	5	3	121	60	61	33	4890
San'Angelo sul Garigliano	1234	14	43	26	17	3	3	34	15	19	9	1243
San'Elia. Fiumerapido	5240	55	190	92	98	1	1	160	81	79	30	5270
Santo Padre	2007	20	57	34	23	1	1	43	25	18	14	2021
San Vittore di Lazio	2146	19	95	44	51	90	42	48	5	2151
Settefrati	2286	23	79	45	34	1	1	81	41	40	2	2284
Sora	12154	114	491	246	245	1	1	337	193	144	154	12308
Terelle	1668	15	65	33	32	44	22	22	1689
Vallerotonda	3242	38	112	61	51	3	3	88	52	36	24	3266
Vicalvi	1935	20	69	35	34	45	24	21	24	1959
Villa Latina	1581	21	41	19	22	31	14	17	10	1591
Villa Santa Lucia	1930	16	57	34	23	41	19	22	16	1946
Vitico di Acquafondata	2073	31	99	54	45	3	2	1	77	40	37	22	2095
TOTALE	144060	1376	5330	2782	2548	85	47	38	3844	2066	1778	1486	145546

TAVOLA I — MOVIMENTO PER COMUNI.

Anno 1875.

Caserta.

CIRCONDARI E DISTRETTI COMUNI	POPOLAZIONE 31 Dicembre 1874	MATRIMONI	NATI			NATIMORTI			MORTI			Eccedenza		POPOLAZIONE 31 Dicembre 1875
			TOTALE	Maschi	Femmine	TOTALE	Maschi	Femmine	TOTALE	Maschi	Femmine	dei nati sui morti	dei morti sui nati	
RIEPILOGO.														
CASERTA	276060	2321	10181	5265	4916	376	181	195	8479	4462	4017	1702	277762
GAETA	145790	1278	5819	2700	2529	114	62	52	4293	2217	2076	1026	146816
NOLA	90568	894	3706	1899	1807	81	49	32	2842	1440	1402	864	91432
PIEDIMONTE D'ALIFE	52505	509	1936	992	944	3	6	2	1711	852	859	225	52730
SORA	144060	1376	5330	2782	2548	85	47	38	3844	2066	1778	1486	145546
TOTALE DELLA PROVINCIA	708983	6318	26472	13728	12744	664	345	319	21169	11037	10132	5303	714286

PROVINCIA DI CATANIA.

Circondario di Acireale.

Acì Bonaccorsi	1347	11	58	30	28	36	22	14	22	1369
Acì Castello	2342	23	95	47	48	78	43	35	17	2359
Acì Catania	5025	65	214	105	109	170	84	86	44	5069
Acireale	36636	226	1086	557	529	8	5	3	830	429	401	256	36892
Acì Sant'Antonio	6003	58	156	85	71	1	1	151	78	73	5	6008
Calatabiano	3209	43	140	67	73	122	68	59	18	3227
Castiglione di Sicilia	8663	49	249	124	125	199	91	108	50	8713
Piumefreddo di Sicilia	1767	19	89	50	39	60	28	32	29	1796
Giarre	17877	145	639	311	328	551	274	277	88	17965
Linguagrossa	9004	61	268	148	118	3	1	2	150	83	67	116	9120
Masali	5186	21	135	67	68	107	57	50	28	5214
Piedimonte Etneo	4865	50	190	99	91	131	72	59	59	4924
Randazzo	8262	78	348	184	164	4	1	3	232	113	119	116	8378
Riposto	8265	53	347	174	173	10	6	4	193	105	88	154	8419
TOTALE	118451	902	4012	2048	1964	26	13	13	3010	1542	1468	1002	119453

Circondario di Caltagirone.

Caltagirone	27076	226	1156	596	560	18	10	8	840	403	437	316	27392
Grammichele	10840	96	553	295	258	2	2	330	180	150	223	11063
Licodia Eubea	5815	84	265	144	121	5	2	3	208	104	104	57	5872
Militello in Val di Catania	10466	93	509	250	259	358	180	178	151	10557
Mineo	9635	89	372	183	189	10	4	6	252	135	117	120	9755
Mirabella Imbaccari	4264	50	195	103	92	3	3	125	60	65	70	4334
Palagonia	5212	60	266	132	134	161	80	81	105	5317
Raddusa	1945	19	112	59	53	1	1	84	34	50	28	1973
Rammacca	5360	56	263	123	137	134	67	67	129	5489
San Cono	1603	18	73	40	33	3	1	2	48	23	25	25	1628
San Michele di Ganzaria	3389	50	147	78	69	79	33	46	68	3457
Vizzini	15647	97	709	389	320	10	5	5	489	280	209	220	15867
TOTALE	101192	918	4620	2395	2225	52	26	26	3108	1579	1529	1512	102704

Circondario di Catania.

Adernò	15405	123	757	409	348	505	263	242	252	15657
Belpasso	7827	64	228	134	94	9	6	3	289	126	113	111	7816
Biancavilla	13143	85	495	261	234	377	204	173	118	13261
Bronte	14964	146	570	283	287	453	241	212	117	15081
Camporotondo Etneo	617	1	20	12	8	10	4	6	10	627
Catania	86800	762	3815	1999	1816	121	69	52	2898	1520	1373	922	87722
Gravina di Catania	1457	15	52	27	25	37	19	18	15	1472
Maletto	2885	17	183	88	95	138	65	73	45	2930
Mascalucia	3144	22	100	54	46	86	45	41	14	3158
Misterbianco	6442	65	259	144	115	1	1	197	102	95	62	6504
Motta Sant'Anastasia	3567	33	113	68	45	100	57	43	13	3380
Nicosi	2726	23	115	63	52	73	46	27	42	2768
Paternò	16291	177	682	372	310	456	250	206	236	16317
Pedara	3162	29	117	61	56	48	56	42	19	3181
San Giovanni di Galerno	947	10	30	16	14	32	15	17	945
San Giovanni la Punta	1869	15	75	38	37	46	25	21	29	1898
San Gregorio di Catania	1517	21	40	23	17	25	16	9	15	1532
San Pietro Clarenza	892	10	26	11	15	23	11	12	3	895
Sant'Agata di Battiati	533	4	26	14	12	14	8	6	12	545
Santa Maria di Licodia	2917	28	141	76	65	95	47	48	46	2963

TAVOLA I. — MOVIMENTO PER COMUNI.

Anno 1875.

Catania.

CIRCONDARI E DISTRETTI COMUNI	POPOLAZIONE 31 Dicembre 1874	MATRIMONI	NATI			NATIMORTI			MORTI			Eccedenza		POPOLAZIONE 31 Dicembre 1875
			TOTALE	Maschi	Femmine	TOTALE	Maschi	Femmine	TOTALE	Maschi	Femmine	del nati sui morti	del morti sui nati	
Scordia	6463	78	351	183	168	179	94	85	172	6635
Trecastagne	3062	26	94	53	41	1	95	42	53	1	3061
Tremestieri	1160	14	34	19	15	24	11	13	10	1170
Viagrande	2935	23	92	39	53	86	34	52	6	2941
Zaffarana Etnea	3838	30	111	57	54	65	27	38	46	3884
TOTALE	204363	1821	8526	4504	4022	132	76	56	6346	3328	3018	2180	206543

Circondario di Nicosia.

Agrigola	12503	118	593	311	282	34	20	14	403	222	181	190	12693
Assoro	3306	35	152	80	72	108	56	52	44	3350
Caraci	114	2	2	3	1	2	1	113
Catananova	1859	46	120	66	54	2	2	89	48	41	31	1890
Centuripe	7931	60	429	231	198	13	8	5	265	153	112	164	8095
Cerami	5124	47	113	59	54	157	74	83	44	5080
Gagliano Castelferrato	4338	33	198	92	106	8	7	1	158	86	72	40	4378
Leonforte	12515	198	605	311	294	1	1	485	240	245	120	12635
Nicosia	15036	113	508	270	238	6	3	3	353	191	162	155	15191
Nissoria	2807	19	175	95	80	1	1	105	60	45	70	2877
Regalbuto	9636	96	503	252	251	3	3	464	244	220	39	9675
Sperlinga	1815	7	81	43	38	4	2	2	69	37	32	12	1827
Troina	10440	89	348	178	170	216	111	105	132	10572
TOTALE	87424	791	3827	1988	1839	72	46	26	2875	1523	1352	952	88376

RIEPILOGO.

ACIREALE	118451	902	4012	2048	1964	26	13	13	3010	1542	1468	1002	119453
CALTAGIRONE	101192	918	4620	2395	2225	52	26	26	3108	1579	1529	1512	102704
CATANIA	204363	1821	8526	4504	4022	132	76	56	6346	3328	3018	2180	206543
NICOSIA	87424	791	3827	1988	1839	72	46	26	2875	1523	1352	952	88376
TOTALE DELLA PROVINCIA	511430	4432	20985	10935	10050	282	161	121	15339	7972	7367	5646	517076

PROVINCIA DI CATANZARO.

Circondario di Catanzaro.

Albi	2064	6	64	32	32	41	27	14	23	2087
Amaroni	1184	14	32	15	17	40	17	23	8	1176
Amato	1523	9	49	25	24	62	32	30	13	1510
Andali	1317	14	29	18	11	57	29	28	28	1289
Argusto	727	9	29	14	15	1	1	39	19	20	10	717
Badolato	3969	30	156	76	80	97	48	49	59	4028
Belcastro	1183	8	43	28	15	63	34	29	20	1165
Borgia	4121	42	157	82	75	1	1	185	101	84	28	4093
Caraffa di Catanzaro	1368	15	59	26	33	64	34	30	5	1363
Cardinale	3385	24	131	72	59	1	1	165	75	90	34	3351
Catanzaro	25064	213	897	436	461	46	25	21	1204	581	623	307	24757
Cenadi	1010	8	31	14	17	39	23	16	8	1002
Centrache	1251	13	56	27	29	74	40	34	18	1233
Cerva	781	9	47	24	23	38	18	20	9	790
Chiaravalle Centrale	4016	31	153	89	64	1	1	146	61	85	7	4023
Cropani	1459	17	66	34	32	1	1	35	46	39	19	1440
Davoli	3151	16	70	39	31	88	34	54	18	3133
Fossato Serralta	1310	8	32	15	17	33	16	17	1	1309
Gagliato	1006	11	38	19	19	39	21	18	1	1005
Gasparina	3503	28	107	57	50	145	67	78	38	3465
Girafalco	4581	32	161	88	73	196	111	85	35	4546
Guardavalle	3491	41	117	65	52	141	66	75	24	3467
Itea	2317	20	74	29	45	74	37	37	24	2317
Magisano	2122	35	65	34	31	85	44	41	20	2102
Marcedusa	540	9	28	13	15	26	15	11	2	542
Marcellinara	1639	15	54	26	28	1	1	70	32	38	16	1623
Miglierina	1936	17	73	36	37	106	46	60	33	1903
Montauro	1856	12	79	45	34	3	3	92	46	46	13	1843
Montepaone	1513	23	62	26	36	60	24	36	2	1515
Olivadi	1138	8	38	22	16	27	16	11	11	1149
Palermi	1796	25	59	30	29	1	1	87	39	48	28	1768
Pentone	1674	14	65	31	34	60	28	32	5	1679

TAVOLA I. — MOVIMENTO PER COMUNI.

Anno 1875.

Catanzaro.

CIRCONDARI E DISTRETTI — COMUNI	POPOLAZIONE 31 Dicembre 1874	MATRIMONI	NATI			NATIMORTI			MORTI			Eccedenza		POPOLAZIONE 31 Dicembre 1875
			TOTALE	Maschi	Femmine	TOTALE	Maschi	Femmine	TOTALE	Maschi	Femmine	dei nati sui morti	dei morti sui nati	
Petrizzi	2056	15	76	34	42	99	49	50	23	2033
San Floro	1163	14	53	23	30	52	21	31	1	1164
San Sostene	2081	16	72	38	34	58	29	29	14	2095
Santa Caterina del Ionio	2727	29	132	64	68	106	54	52	26	2753
Sant'Andrea Apostolo del Ionio	3505	35	114	49	65	138	57	81	24	3481
San Vito sul Ionio	3113	31	122	69	53	133	64	69	11	3102
Satriano	2498	26	83	42	41	103	50	53	20	2478
Sellia	1655	17	55	31	24	72	42	30	17	1638
Sersale	3279	39	146	70	76	150	82	68	4	3275
Settignano	1527	16	57	23	34	1	1	77	35	42	20	1507
Simeri e Crichi	1567	24	72	34	38	88	51	37	16	1551
Sorbo San Basile	1190	14	43	22	21	57	32	25	14	1176
Soverato	1068	11	34	13	21	39	17	22	5	1063
Soveria di Catanzaro	1269	8	46	25	21	71	41	30	25	1244
Squillace	3092	24	85	48	37	101	60	41	16	3076
Staletti	2263	24	76	41	35	84	46	38	8	2255
Taverna	2320	9	65	30	35	1	1	76	34	42	11	2309
Tiriolo	3599	27	138	67	71	1	1	203	102	101	65	3534
Torre di Ruggero	1953	9	62	38	24	2	2	72	37	35	10	1943
Valleforita	1274	12	71	42	29	84	55	29	13	1261
Zagarise	1573	16	42	22	20	77	38	39	35	1538
TOTALE	132767	1192	4765	2412	2353	61	35	26	5668	2823	2845	903	131864

Circondario di Cotrone.

Belyedere di Spinello	1152	13	55	31	24	48	24	24	7	1159
Caccuri	1469	14	66	34	32	48	29	19	18	1487
Casabona	2370	23	79	38	41	102	53	49	28	2347
Casino	1769	8	84	43	41	72	35	37	12	1781
Cerenzia	542	3	21	8	13	15	6	9	6	548
Cirò	5127	63	215	108	107	200	127	73	15	5142
Cotrone	7751	78	334	182	152	9	7	2	283	156	127	51	7802
Cotronei	1769	14	82	35	47	50	25	25	32	1801
Crucoli	2194	16	89	52	37	73	43	30	16	2210
Cutro	3639	38	208	105	103	1	1	186	99	87	22	3661
Isola Caporizzuto	2545	18	87	47	40	113	63	50	26	2519
Melissa	1738	6	62	38	24	98	60	38	36	1702
Mesuraca	2751	20	134	64	70	4	2	2	106	45	61	28	2779
Pallacorio	1087	13	47	25	22	43	23	20	4	1091
Petilia Policastro	5704	63	258	140	118	230	117	113	28	5732
Petronà	2451	27	84	45	39	1	1	127	64	63	43	2408
Rocca Bernarda	1106	13	32	17	15	42	26	16	10	1096
Rocca di Neto	1208	8	51	23	28	44	25	19	7	1215
San Mauro Marchesato	1535	9	74	43	31	70	36	34	4	1539
San Nicola dell'Alto	2526	30	109	57	52	80	43	37	29	2555
Santa Severina	1635	19	56	30	26	62	29	33	6	1629
Savelli	4269	39	172	91	81	8	4	4	168	85	83	4	4273
Scandale	1506	17	60	29	31	38	16	22	22	1528
Strongoli	2860	31	105	59	46	99	51	48	6	2866
Umbriatico	1196	10	37	17	20	28	17	11	9	1205
Verzino	931	9	43	28	15	37	19	18	6	937
TOTALE	62830	602	2644	1389	1255	23	14	9	2462	1316	1146	182	63012

Circondario di Monteleone di Calabria.

Acquaro	2296	29	91	48	43	3	3	207	100	107	116	2180
Arena	2476	38	95	53	42	85	42	43	10	2486
Briatico	3316	26	65	35	30	96	53	43	31	3285
Brognaturo	901	3	29	14	15	35	18	17	6	895
Capistrano	1242	17	33	13	20	1	1	50	22	28	17	1225
Cessaniti	2493	11	76	35	41	82	44	38	6	2487
Dasà	1667	17	51	26	25	96	41	55	45	1622
Dinami	1622	14	80	45	35	121	66	55	41	1581
Drapia	2667	27	112	53	59	88	40	48	24	2691
Fabrizia	5764	43	210	107	103	2	1	1	270	144	136	60	5704
Filandari	1662	15	44	23	21	39	19	20	5	1667
Filogaso	723	11	23	14	9	33	19	14	10	713
Francica	1203	13	54	32	22	52	31	21	2	1205
Gerocarne	1662	11	69	37	32	2	2	92	48	44	23	1639
Ionadi	1115	12	30	14	16	63	33	30	33	1082
Ioppolo	2455	18	103	52	51	98	50	48	5	2460

TAVOLA I. — MOVIMENTO PER COMUNI.

Anno 1875.

Catanzaro.

CIRCONDARI E DISTRETTI — COMUNI	POPOLAZIONE 31 Dicembre 1874	MATRIMONI	NATI			NATIMORTI			MORTI			Eccedenza		POPOLAZIONE 31 Dicembre 1875
			TOTALE	Maschi	Femmine	TOTALE	Maschi	Femmine	TOTALE	Maschi	Femmine	dei nati sui morti	dei morti sui nati	
Limbadi	3380	43	128	64	64	156	80	76	28	3352
Maierato	2380	20	104	53	51	109	65	44	5	2375
Mileto	4680	55	241	117	124	204	107	97	87	4717
Mongiana	1063	16	42	20	22	45	20	25	3	1060
Monteleone di Calabria	12021	87	402	181	221	10	9	1	528	276	252	126	11895
Monterosso Calabro	2552	23	97	56	41	1	1	113	53	60	16	2536
Nicotera	6421	34	247	128	119	187	95	92	60	6431
Parghelia	4176	37	122	71	51	136	64	72	14	4162
Piscopio	1059	13	41	24	17	59	34	25	18	1041
Pizzo	8305	62	317	150	167	6	2	4	280	135	145	37	8342
Pizzoni	1646	11	56	28	28	75	39	36	19	1627
Ricadi	3000	22	87	44	43	49	27	22	38	3038
Rombiolo	3364	24	147	70	77	139	60	79	8	3372
San Calogero	2388	27	106	60	46	84	43	41	22	2410
San Costantino Calabro	1835	14	64	33	31	50	20	30	14	1849
San Gregorio d'Ippona	1498	22	54	27	27	105	57	48	51	1447
San Nicola da Crissa	2256	14	60	30	30	62	39	23	2	2254
San't Omofrio	2485	35	138	70	68	2	1	1	188	74	64	2485
Serra San Bruno	5135	36	183	87	96	218	111	107	35	5100
Simbario	1837	12	51	23	28	40	17	23	11	1848
Sorianello	1530	14	42	22	20	46	13	33	4	1526
Sorzano	2985	24	103	53	50	116	51	65	13	2972
Spadola	763	20	8	12	33	15	18	13	750
Splìnga	2314	24	107	59	48	37	37	30	40	2354
Stefanaceni	1718	26	64	34	30	52	32	20	12	1730
Tropea	5764	44	227	109	118	221	116	105	6	5770
Valelonga	1848	19	76	39	37	59	31	28	17	1865
Vazzano	1224	18	47	22	25	59	32	27	12	1212
Zambrone	1432	14	28	12	16	57	26	31	29	1403
Zungri	1570	9	35	15	20	50	28	22	15	1555
TOTALE	125893	1104	4601	2310	2291	27	15	12	5044	2567	2477	443	125450

Circondario di Nicastro.

Carlipoli	2964	17	87	46	41	152	80	72	65	2899
Cicala	2117	16	74	43	31	101	63	38	27	2090
Confienti	3540	21	160	75	85	138	56	82	22	3562
Cortale	4207	36	128	66	62	162	79	83	34	4173
Curinga	3139	24	107	58	49	151	77	74	44	3095
Decollatura	4922	28	206	109	97	248	127	121	42	4880
Falerna	2843	25	117	61	56	1	1	150	79	71	33	2810
Feroleto Antico	2303	24	88	49	39	110	56	54	22	2281
Filadelfia	6094	42	176	102	74	1	1	189	88	101	13	6081
Francavilla Angitola	1495	19	53	27	26	63	31	32	10	1485
Gimigliano	4548	28	128	57	71	139	69	70	11	4537
Gizzeria	2579	21	106	54	52	3	2	1	87	43	44	19	2598
Iacurso	1549	12	66	33	33	73	32	41	7	1542
Maida	4504	38	166	85	81	211	97	114	45	4459
Martirano	2313	15	79	39	40	66	34	32	13	2326
Motta Santa Lucia	1772	17	85	44	41	82	43	39	3	1775
Nicastro	13419	134	576	288	288	644	342	302	68	13351
Nocera Tirinese	2763	35	94	49	45	90	41	49	4	2767
Pianopoli	1526	13	58	29	29	88	46	42	30	1496
Platania	2741	23	111	48	63	3	1	2	146	61	85	35	2706
Polia	2576	19	83	48	35	96	58	38	13	2563
San Biase	7996	70	332	156	176	327	171	156	5	8001
San Mango d'Aquino	2026	18	57	30	27	1	1	60	29	31	3	2023
San Pietro a Maida	2356	22	102	48	54	124	69	55	22	2334
San Pietro Apostolo	2733	25	130	68	62	161	82	79	31	2702
Serrastretta	5559	44	235	119	116	373	191	182	138	5421
Soveria Mannelli	3177	25	110	56	54	1	1	97	45	52	13	3190
TOTALE	97761	811	3714	1887	1827	10	4	6	4328	2139	2139	614	97147

RIEPILOGO.

CATANZARO	132767	1192	4765	2412	2353	61	35	26	5668	2823	2845	903	131864
COTRONE	62830	602	2644	1389	1255	23	14	9	2462	1316	1146	182	63012
MONTLEONE DI CALABRIA	125893	1104	4601	2310	2291	27	15	12	5044	2567	2477	443	125450
NICASTRO	97761	811	3714	1887	1827	10	4	6	4328	2139	2139	614	97147
TOTALE DELLA PROVINCIA	419251	3709	15724	7998	7726	121	68	53	17502	8895	8607	1778	417473

TAVOLA I. — MOVIMENTO PER COMUNI.

Anno 1875.

Chieti.

CIRCONDARI E DISTRETTI — COMUNI	POPOLAZIONE 31 Dicembre 1874	MATRIMONI	NATI			NATIMORTI			MORTI			Eccedenza		POPOLAZIONE 31 Dicembre 1875
			TOTALE	Maschi	Femmine	TOTALE	Maschi	Femmine	TOTALE	Maschi	Femmine	dei nati sui morti	dei morti sui nati	
PROVINCIA DI CHIETI.														
Circondario di Chieti.														
Abbateggio	933	11	24	9	15	29	16	13	5	928
Ari	1820	21	81	36	45	59	25	24	22	1842
Ariello	1217	11	58	27	31	26	15	11	32	1249
Bolognano	1088	11	35	17	18	33	19	14	2	1090
Buechianico	4211	39	132	70	62	1	1	115	59	56	17	4228
Canosa Sannita	1390	14	67	29	38	1	1	38	19	19	29	1419
Caramanico	4955	36	145	74	71	8	4	4	108	59	49	37	4992
Casacanditella	1502	15	34	15	19	38	26	12	4	1498
Casalincontrada	1977	18	58	29	29	48	27	21	10	1987
Chieti	23797	137	638	302	336	32	13	19	552	275	277	86	23793
Farra Filiorum Petri	1707	15	59	32	27	5	2	3	46	23	23	13	1720
Filetto	1698	11	67	32	35	4	3	1	54	25	29	13	1711
Forcabobolina	2875	25	95	47	48	70	34	36	25	2900
Francaavilla al Mare	4571	38	159	87	72	5	2	1	72	45	27	87	4658
Giuliano Teatino	1327	13	42	24	18	47	26	21	5	1322
Guardagrele	8933	62	323	162	161	236	128	108	87	9020
Lettomanoppello	2174	29	83	49	34	51	26	25	32	2206
Manoppello	4083	36	168	71	97	7	4	3	99	49	50	69	4152
Miglianico	2494	33	76	35	41	1	1	57	32	25	19	2513
Mussellaro	759	10	27	13	14	4	3	1	15	7	8	12	771
Pennapedimonte	1329	22	51	26	25	29	14	15	22	1351
Pescara	5326	34	144	78	66	134	69	65	10	5336
Pretoro	1751	16	50	23	27	1	1	29	12	17	21	1772
Rapino	2307	19	70	40	30	1	1	51	31	20	19	2326
Ripa Teatina	2741	26	79	43	36	1	1	73	42	31	6	2747
Roccacaramanico	448	8	21	8	13	18	8	10	3	451
Roccamontepiano	2226	17	66	31	35	86	36	50	20	2206
Roccamorice	1676	17	38	20	18	42	16	26	4	1672
Salle	1745	18	47	25	22	48	25	23	1	1744
San Martino sulla Marucina	1287	15	40	21	19	31	18	13	9	1296
San Silvestro	1389	23	57	35	22	1	1	36	21	15	21	1410
Sant' Eufemia a Majella	1249	5	68	33	35	44	22	22	24	1273
S. Valentino in Abruzzo Citeriore	3809	29	133	72	61	3	2	1	117	58	59	16	3825
Serramonacesa	1542	11	51	28	23	22	14	8	29	1571
Toceco da Casauria	4945	57	187	102	85	6	5	1	138	73	65	49	4994
Tollo	2383	29	90	44	46	5	2	3	81	27	54	9	2392
Torrevicchia Teatina	1693	23	55	29	26	42	15	27	13	1706
Turrivaligani	723	4	33	18	15	37	20	17	4	719
Vaori	1576	15	61	30	31	2	2	48	20	28	13	1589
Villamagna	2255	22	72	45	27	1	1	66	30	36	6	2261
Villarielli	928	3	23	11	12	21	12	9	2	930
TOTALE	116749	998	3807	1922	1885	87	46	41	2986	1518	1468	821	117570

Circondario di Lanciano.

Altino	1782	18	78	42	36	63	27	36	15	1797
Borello	1837	15	74	39	35	1	1	62	33	29	12	1849
Buonanotte	532	9	21	13	8	11	6	5	10	542
Casoli	5672	71	248	133	115	3	3	238	111	127	10	5682
Castelfrentano	5275	54	279	142	137	1	1	171	90	81	108	5383
Civitaluparella	1177	11	49	24	25	51	30	21	2	1175
Civiella Messer Raimondo	1712	14	86	44	42	1	1	47	21	26	39	1751
Colledimacine	1505	19	63	36	27	1	1	51	24	27	12	1517
Crocechio	2600	22	97	46	51	3	2	1	61	28	33	36	2636
Fallascoso	608	7	26	11	15	15	8	7	11	619
Fallo	768	7	21	11	10	17	13	4	4	772
Fara San Martino	2716	13	98	44	54	1	1	72	38	34	26	2742
Fossacesia	3424	28	163	83	80	130	72	58	33	3457
Frisa	1726	13	74	36	38	75	33	42	1	1725
Gamberale	1176	14	43	24	19	27	20	7	16	1192
Gessopalena	3249	23	123	72	51	5	5	90	45	45	33	3282
Lama dei Peligni	3000	27	94	46	48	6	5	1	91	46	45	3	3003
Lanciano	17424	117	593	298	295	30	22	8	431	200	231	162	17586
Lettopalena	1084	13	33	14	19	32	18	14	1	1085
Montelapiano	683	12	16	8	8	18	8	10	2	681
Montenerodomo	1756	24	77	42	35	41	19	22	36	1792
Mozzagrogna	2024	25	59	33	26	5	4	1	72	43	29	13	2011
Orsogna	6350	51	268	131	137	13	8	5	220	115	105	48	6378
Ortona	11927	98	366	185	181	260	138	122	106	12033
Palena	4178	47	144	90	54	150	79	71	6	4172

TAVOLA I. — MOVIMENTO PER COMUNI.

Anno 1875.

Chieti.

CIRCONDARI E DISTRETTI COMUNI	POPOLAZIONE 31 Dicembre 1874	MATRIMONI	NATI			NATIMORTI			MORTI			Eccedenza		POPOLAZIONE 31 Dicembre 1875
			TOTALE	Maschi	Femmine	TOTALE	Maschi	Femmine	TOTALE	Maschi	Femmine	dei nati sui morti	dei morti sui nati	
Palombaro	2362	22	52	29	23	3	3	50	24	26	2364
Pennadomo	1044	4	48	27	21	33	17	16	15	1059
Pizzoferrato	1556	17	86	37	49	41	18	23	45	1601
Quadri	915	7	29	14	15	27	14	13	2	917
Rocca San Giovanni	2003	28	73	45	28	1	1	57	35	22	16	2019
Roccascalegna	1977	14	82	40	42	77	36	41	5	1982
Roja del Sangro	983	9	35	16	19	21	9	12	14	997
Rosello	1342	19	59	29	30	39	19	20	20	1362
Santa Maria Imbaro	858	15	29	14	15	33	12	21	4	854
Sant'Eusanio del Sangro	1673	23	86	48	38	82	40	42	4	1677
San Vito Chietino	3956	38	148	73	75	2	2	98	52	46	50	4006
Taranta	1594	19	63	44	19	36	16	20	27	1621
Torricella Peligna	3979	21	185	102	83	139	66	63	56	4035
Treglio	742	4	30	23	7	2	2	23	8	15	7	749
Villa Santa Maria	2704	28	105	52	53	91	47	44	14	2718
TOTALE	111853	1020	4303	2240	2063	80	55	25	3333	1678	1655	970	112823

Circondario di Vasto.

Archi	3088	18	104	49	55	2	2	114	51	63	10	3078
Atessa	9626	95	452	242	210	20	16	4	379	204	175	73	9699
Bomba	3079	32	96	43	53	1	1	97	43	54	1	3078
Carpineto Sinello	1395	17	62	27	35	2	1	1	65	34	31	3	1392
Carnochio	2489	16	83	39	44	5	4	1	80	38	42	3	2492
Casalanguida	3039	35	164	93	71	121	63	58	43	3082
Casalbordino	4690	42	217	107	110	221	112	109	4	4686
Castelguidone	1186	15	45	24	21	24	13	11	21	1207
Castiglion Messer Marino	4116	45	169	94	75	139	57	72	40	4156
Celenza sul Trigno	1805	15	76	33	43	3	3	81	37	44	5	1800
Colledimezzo	1391	16	53	30	23	2	2	55	30	25	2	1389
Cupello	2718	26	154	88	66	5	3	2	121	67	54	33	2751
Dogliola	855	5	45	20	25	30	12	18	15	870
Eraine	1676	15	82	48	34	76	48	28	6	1682
Fresagrandinaria	1359	21	82	49	33	41	23	18	41	1400
Furci	2111	23	103	48	55	71	35	36	32	2143
Gissi	4046	48	179	96	83	122	57	65	57	4103
Guilmi	2039	20	92	44	48	3	1	2	75	38	37	17	2056
Lentella	697	9	41	20	21	36	18	18	5	702
Liscia	1559	13	70	42	28	67	34	33	3	1553
Montazzoli	3011	32	126	68	58	94	48	46	32	3043
Monteferrante	887	8	28	13	15	27	12	15	1	888
Montedorisio	2144	22	92	52	40	3	3	104	55	49	12	2152
Paglieta	3989	48	177	85	92	8	4	4	159	85	74	18	4007
Palmoli	3015	37	120	62	58	10	6	4	91	46	45	29	3044
Perano	1244	13	52	24	28	3	2	1	61	34	27	9	1235
Petraferazzana	624	6	15	10	5	20	12	8	5	619
Pollutri	3393	27	161	88	73	5	2	3	150	64	86	11	3404
Roccapinalveti	2377	22	120	64	56	85	37	48	35	2412
San Buono	2528	33	154	69	85	138	61	77	16	2544
San Giovanni Lipioni	857	8	35	17	18	41	24	17	6	851
San Salvo	1851	37	96	47	49	4	3	1	104	53	51	8	1843
Scerni	3613	41	201	98	103	158	85	73	43	3656
Schiavi di Abruzzo	3885	44	162	69	93	129	65	64	33	3918
Torino di Sangro	3862	61	193	103	90	2	2	199	96	103	6	3856
Tornareccio	2819	19	118	61	57	85	37	48	33	2852
Torrebruna	1560	10	73	40	33	63	28	35	10	1570
Tuffillo	1363	9	48	19	29	40	18	22	8	1371
Vasto	14069	166	613	310	303	37	25	12	548	302	246	65	14134
Villafonsina	1497	18	77	38	39	82	44	38	5	1492
TOTALE	111543	1187	5030	2573	2457	115	72	43	4383	2220	2163	647	112190

RIEPILOGO.

CHIETI	116749	998	3807	1922	1885	87	46	41	2986	1518	1468	821	117570
LANCIANO	111853	1020	4303	2240	2063	80	55	25	3333	1678	1655	970	112823
VASTO	111543	1187	5030	2573	2457	115	72	43	4383	2220	2163	647	112190
TOTALE DELLA PROVINCIA	340145	3205	13140	6735	6405	282	173	109	10702	5416	5286	2438	342583

TAVOLA I. — MOVIMENTO PER COMUNI.

Anno 1875.

Como.

CIRCONDARI E DISTRETTI COMUNI	POPOLAZIONE 31 Dicembre 1874	MATRIMONI	NATI			NATIMORTI			MORTI			Eccedenza		POPOLAZIONE 31 Dicembre 1875
			TOTALE	Maschi	Femmine	TOTALE	Maschi	Femmine	TOTALE	Maschi	Femmine	dei nati sui morti	dei morti sui nati	

PROVINCIA DI COMO.

Circondario di Como.

Albate	1467	13	86	41	45	4	1	3	62	31	31	24	1491
Albese	1516	10	61	36	25	38	22	16	23	1539
Albiolo	767	12	25	14	11	1	1	22	11	11	3	77
Albogasio	375	3	11	4	7	1	1	10	5	5	1	376
Alserio	753	8	30	19	11	3	2	1	22	14	8	8	761
Alzate con Verzago	1588	15	71	34	37	4	2	2	51	30	21	20	1608
Alzano del Parco	1064	9	55	30	25	2	1	1	33	11	22	22	1086
Appiano	2969	38	115	54	61	3	1	2	108	57	51	7	2976
Arcellasco	748	10	26	19	7	1	1	29	14	15	3	745
Argegno	652	8	22	12	10	1	1	13	6	7	9	661
Arosio	1063	7	40	21	19	49	22	27	9	1054
Asnago	665	6	28	13	15	12	4	8	16	681
Bellagio	2888	23	133	69	64	3	2	1	90	44	46	43	2931
Bellano	3128	11	92	44	48	6	3	3	78	33	45	14	3142
Bene Lario	436	11	15	7	8	13	5	8	2	438
Beregazzo	706	3	27	8	19	2	1	1	18	7	11	9	715
Bernate di Como	437	10	22	11	11	13	10	3	9	446
Binago	1844	23	73	36	37	3	2	1	58	33	25	15	1859
Bizzarone	571	7	19	11	8	2	2	17	10	7	2	573
Blessagno	388	4	18	9	9	5	1	4	13	401
Blevio	854	6	31	15	16	3	3	36	20	16	5	849
Breccia	1132	11	54	32	22	33	21	12	21	1153
Breglia	259	2	9	7	2	12	9	3	3	256
Bregnano	2230	23	108	52	56	2	2	69	37	32	39	2269
Brenna	962	10	44	24	20	40	22	18	4	966
Briennio	533	1	16	6	10	1	1	13	3	10	3	536
Brunate	347	1	17	13	4	10	5	5	7	354
Buccinigo	621	3	22	11	11	2	2	27	13	14	5	616
Bugiallo	716	1	12	7	5	2	2	19	14	5	7	709
Buggiolo	138	1	1	1	2	1	1	1	137
Bulgarograsso	754	14	36	16	20	20	11	9	16	770
Bulgorello	753	5	27	19	8	20	7	13	7	760
Cabiate	1058	16	44	23	21	2	1	1	39	17	22	5	1063
Cadorago	1502	22	56	27	29	54	23	31	2	1504
Cagno	826	11	38	21	17	1	1	30	19	17	8	834
Camarlata	2333	24	101	56	45	6	1	5	50	25	28	48	2381
Camnago di Uggiate	376	2	25	17	8	1	1	14	9	5	11	387
Camnago Volta	439	5	19	7	12	2	1	1	13	6	4	9	387
Campione	327	4	12	7	5	10	4	8	448
Cantù	7623	90	406	192	214	7	4	3	264	127	137	142	327
Capiago	826	14	39	21	18	1	1	14	6	8	25	775
Carate Lario	723	6	25	18	7	1	1	23	11	12	2	851
Carbonate	596	9	34	14	20	13	6	7	21	725
Carcano	535	4	15	8	7	14	8	6	1	617
Careno	219	7	12	5	7	1	1	4	3	1	8	536
Carimate	1392	23	80	34	46	5	5	45	18	27	35	227
Carlazzo Valsolda	998	7	19	12	7	22	10	12	3	1427
Carugo	1277	10	54	31	23	6	3	3	61	25	36	7	995
Casanova di Uggiate	387	6	16	7	9	1	1	9	6	3	7	1270
Casasco d'Intelvi	524	6	29	14	15	2	1	1	12	7	5	17	394
Casletto	520	2	25	10	15	3	14	5	9	11	541
Casolino al Piano	489	2	27	14	13	2	2	8	5	3	19	531
Casnate	893	11	30	15	15	8	5	3	19	508
Cassano Albese	458	5	19	7	12	1	1	43	19	24	13	880
Cassina Rizzardi	835	9	40	19	21	2	1	1	18	9	9	1	459
Castello Valsolda	211	1	5	1	4	29	12	17	11	846
Castelnovo Bazente	472	2	21	13	8	3	3	2	213
Castiglione d'Intelvi	618	10	19	6	13	2	1	1	19	10	9	2	474
Cavallasca	548	3	20	12	8	22	10	12	3	615
Cavargna	452	16	14	2	6	4	2	14	562
Caversaccio	459	6	13	7	6	2	1	1	11	6	5	5	457
Cerano d'Intelvi	695	8	27	14	13	1	1	16	11	5	3	456
Cermenate	2717	26	103	58	45	23	10	13	4	699
Cernobbio	869	7	34	20	14	64	31	33	39	2756
Cima	252	2	6	3	3	30	11	19	4	873
Cirimido	915	8	33	16	17	5	3	2	1	253
Civello	821	10	28	16	12	31	15	16	2	917
Civenna	371	3	18	4	9	11	7	4	17	838
Civiglio	390	6	17	11	6	13	3	10	371
									11	7	4	6	396

TAVOLA I. — MOVIMENTO PER COMUNI.

Anno 1875.

Como.

CIRCONDARI E DISTRETTI — COMUNI	POPOLAZIONE 31 Dicembre 1874	MATRIMONI	NATI			NATIMORTI			MORTI			Eccedenza		POPOLAZIONE 31 Dicembre 1875
			TOTALE	Maschi	Femmine	TOTALE	Maschi	Femmine	TOTALE	Maschi	Femmine	dei nati sui morti	dei morti sui nati	
Claino con Osteno	689	3	20	9	11	1	1	11	5	6	9	698
Colciago	638	6	15	9	6	12	6	6	3	641
Colico	3300	29	123	57	66	3	3	64	34	30	59	3359
Colonno	544	1	27	11	16	23	11	12	4	548
Como	24096	196	845	421	424	26	16	10	904	493	411	59	24057
Consiglio di Rumo	955	9	27	9	18	1	1	21	10	11	6	961
Corenno Plinio	235	4	5	4	1	6	3	3	1	234
Corrido	574	4	18	14	4	11	8	3	7	581
Costa Masnago	2004	24	85	36	49	1	1	74	45	29	11	2015
Crema	973	9	26	17	9	1	1	35	25	10	9	964
Cremnago	868	16	50	28	22	21	14	7	29	897
Cressogno Superiore	83	4	2	2	4	2	2	83
Crevenna	437	3	21	11	10	10	6	4	11	448
Croce	234	1	8	5	3	6	2	4	2	236
Cucciago	954	12	40	19	21	2	2	38	22	16	2	956
Cusino	262	4	9	6	3	1	1	8	270
Dasio	135	6	4	2	3	2	1	3	138
Dervio	759	9	22	10	12	24	11	13	2	757
Dizzasco	619	2	20	6	14	1	1	19	7	12	1	620
Domaseo	1241	8	31	15	16	26	13	13	5	1246
Dongo	1384	16	42	27	15	6	4	2	33	13	20	9	1393
Dorio	388	4	8	4	4	7	2	5	1	389
Dosso del Liro	718	8	20	13	7	28	10	18	8	710
Drano	425	4	9	4	5	2	1	1	8	4	4	1	426
Drezzo	502	3	17	10	7	20	8	12	3	499
Erba	1703	13	75	38	37	2	2	72	36	36	3	1706
Esino Inferiore	403	5	9	4	5	14	6	8	5	398
Esino Superiore	424	1	11	6	5	7	5	2	4	428
Fabbrica Durini	723	6	34	20	14	1	1	14	8	6	20	743
Fenegro	1465	20	66	33	33	1	1	1	45	21	24	21	1486
Figino Serenza	1364	16	67	34	33	1	1	24	10	14	43	1407
Fino Mornasco	2034	22	87	40	47	39	21	18	48	2082
Gaggino	627	7	26	16	10	3	3	17	13	4	9	636
Garzeno	1574	22	58	34	24	29	15	14	29	1603
Gera	563	5	16	9	7	9	5	4	7	570
Germasino	439	3	9	5	4	16	5	11	7	432
Gironico	822	10	32	17	15	1	1	14	7	7	18	840
Gottero	331	4	14	6	8	6	2	4	8	339
Grandate	793	6	31	19	12	1	1	13	10	3	18	811
Grandola	1217	8	41	20	21	2	2	31	18	13	10	1227
Gravedona	1541	10	42	19	23	1	1	33	13	20	9	1550
Griante	662	7	25	7	18	3	3	20	10	10	5	667
Grona	264	5	12	8	4	7	4	3	5	269
Guanzate	1901	23	99	58	41	2	1	1	59	27	32	40	1941
Incino	1071	12	44	31	13	3	3	62	31	31	18	1053
Intimiano	488	5	24	9	15	13	8	5	11	499
Introzzo	268	7	3	4	1	1	6	274
Inverigo	1307	5	39	15	24	3	3	24	10	14	15	1322
Laglio	626	4	17	9	8	2	2	16	10	6	1	627
Laino	469	7	22	10	12	9	7	2	13	482
Lambrugo	679	3	21	14	7	26	13	13	5	674
Lanzo d'Intelvi	617	9	30	17	13	1	1	13	5	8	17	634
Lenna	306	5	12	9	3	12	7	5	306
Lenno	1102	4	43	21	22	2	1	1	30	15	12	13	1115
Lezzo	337	2	16	9	7	12	7	5	4	341
Lezzeno	1458	16	67	39	28	4	1	3	33	20	13	34	1492
Limido	905	9	37	21	16	27	14	13	10	915
Limonta	404	1	16	9	7	17	9	8	1	403
Lipomo	467	7	17	8	9	1	1	21	12	9	4	463
Livo	820	5	23	11	12	18	9	9	5	825
Locate Varesino	1242	13	53	29	24	2	2	34	17	17	19	1261
Lomazzo	2772	27	118	66	52	6	3	3	79	34	45	39	2811
Leveno sopra Menaggio	539	6	11	9	2	1	1	7	4	3	4	543
Lucino	721	4	30	21	9	18	8	10	12	733
Luisago	493	4	9	3	6	1	1	9	5	4	493
Lurago d'Erba	1276	7	48	26	22	2	2	31	13	18	17	1293
Lurago Marinone	954	12	41	16	25	39	22	17	2	956
Lurate Abbate	2952	32	167	93	74	82	46	36	85	3037
Maasio	1554	21	75	38	37	2	2	24	11	13	51	1605
Mariano Comense	4874	53	262	128	134	165	78	87	97	4971
Maslianico	773	10	27	9	18	17	8	9	10	783
Menaggio	1334	14	47	24	23	3	2	1	29	15	14	18	1352
Merone	446	1	18	9	9	10	8	2	8	454
Mezzegra	796	3	33	19	14	24	13	11	9	805
Minoprio	579	5	26	16	10	1	1	16	8	8	10	589
Mojana	498	6	7	4	3	12	6	6	5	493
Molina	279	2	11	6	5	6	1	5	284

TAVOLA I. — MOVIMENTO PER COMUNI.

Anno 1875.

Como.

CIRCONDARI E DISTRETTI COMUNI	POPOLAZIONE 31 Dicembre 1874	MATRIMONI	NATI			NATIMORTI			MORTI			Eccedenza		POPOLAZIONE 31 Dicembre 1875
			TOTALE	Maschi	Femmine	TOTALE	Maschi	Femmine	TOTALE	Maschi	Femmine	dei nati sui morti	dei morti sui nati	
Moltrasio	1043	7	39	15	24	2	1	1	43	23	20	4	1039
Monguzzo	966	11	40	24	16	46	27	19	6	960
Montano Comasco	553	9	33	20	13	18	14	4	15	568
Montemezzo	411	2	15	7	8	10	5	5	416
Monte Olimpino	2071	16	93	44	49	7	4	3	62	30	32	31	2102
Montorfano	675	5	28	18	10	20	6	14	8	683
Mozzate	1714	11	75	41	34	2	2	97	51	46	22	1692
Musso	751	9	17	12	5	1	1	11	5	6	6	757
Nesso	1291	10	49	30	19	3	3	28	10	18	21	1312
Nibionno	1459	12	58	41	17	2	2	44	22	22	14	1473
Novedrate	880	7	45	20	25	1	1	34	15	19	11	891
Olgiate Comasco	2347	22	130	71	59	7	3	4	100	49	51	30	2377
Oltrona San Mamette	513	7	18	9	9	2	2	9	4	5	9	522
Orsenigo	1001	10	35	17	18	2	1	1	33	21	12	2	1003
Ossuccio	887	7	32	12	20	2	2	20	12	8	12	899
Palanzo	368	5	12	8	4	7	4	3	5	373
Parè	484	4	20	13	7	8	2	6	12	496
Parravicino	512	1	12	2	10	1	1	14	5	9	2	510
Peglio	368	1	10	6	4	2	2	11	3	8	1	367
Pellio di Sopra	645	8	20	9	11	1	1	12	5	7	8	653
Perledo	1120	9	20	11	9	36	15	21	16	1104
Pianello del Lario	1017	4	29	18	11	2	1	1	19	12	7	10	1027
Piano Porlezza	419	1	12	5	7	10	5	5	2	421
Piazza Santo Stefano	854	12	62	40	22	27	17	10	35	889
Pigra	428	5	12	6	6	7	3	4	5	433
Plesio	782	7	24	9	15	1	1	19	11	8	5	787
Pognana	611	5	29	17	12	10	4	6	19	630
Ponna	449	3	19	10	9	5	4	1	16	10	6	3	452
Ponte Lambro	858	4	36	20	16	2	1	1	26	10	16	10	868
Ponzone	354	6	15	10	5	7	3	4	8	362
Porlezza	1216	15	95	18	17	1	1	33	16	17	2	1218
Puria	257	1	5	4	1	3	2	1	2	259
Ramponio	435	6	11	6	5	11	6	5	435
Rebbio	961	12	50	24	26	36	17	19	14	975
Rezzonico	514	2	25	10	15	12	3	9	13	527
Rodero	637	6	22	9	13	1	1	14	10	4	8	645
Rogno	1009	8	41	24	17	2	2	31	16	15	10	1019
Romanò Brianza	846	1	43	19	24	29	10	19	14	860
Ronago	510	5	23	13	10	2	1	1	14	8	6	9	519
Rovellasca	1968	25	81	36	45	1	1	49	25	24	32	2000
Rovello	2076	30	75	43	32	3	3	87	48	39	12	2064
Rovenna	884	7	29	13	16	25	12	13	4	888
Sala Comacina	609	2	26	10	16	10	5	5	16	625
San Bartolomeo Val Cavargna	744	7	38	14	24	20	11	9	18	762
San Fedele	884	6	39	22	17	24	11	13	15	899
San Nazzaro Val Cavargna	622	2	19	10	9	23	8	15	4	618
San Siro	1098	6	42	24	18	30	18	12	12	1110
Sant'Abbondio	641	5	25	13	12	18	9	9	7	648
Scaria	369	2	14	5	9	1	1	5	2	3	9	378
Schignano	1971	19	80	45	35	2	1	1	58	31	27	22	1993
Seghebbia	98	1	1	1	1	99
Senna Comasco	499	4	23	9	17	1	1	15	7	8	11	510
Solbiate	839	8	36	21	15	1	1	21	12	9	15	854
Solzago	394	7	15	7	8	6	3	3	9	403
Sorico	541	5	12	5	7	15	6	9	3	538
Stazzonà	631	6	15	8	7	15	9	6	631
Sueglio	518	3	18	7	11	8	5	3	10	528
Tavernerio	957	10	44	17	27	3	1	2	23	8	15	21	578
Tavordo	444	4	17	9	8	9	5	4	8	452
Torno	653	2	23	17	9	15	8	7	11	664
Traversa	224	1	5	2	3	8	5	3	3	221
Tremenico	441	5	21	8	13	1	1	4	3	1	17	458
Tremezzo	1281	5	57	31	26	39	21	18	18	1299
Trevano	538	7	31	14	17	18	10	8	19	551
Trezzone	293	2	12	4	8	10	5	5	2	295
Turate	3079	32	137	75	62	5	2	3	116	54	62	21	3100
Uggiate	1078	7	52	27	25	1	1	34	19	15	18	1096
Urto	338	2	15	7	8	7	2	5	8	346
Varenna	949	7	29	8	21	25	12	13	4	953
Vassena	343	3	9	5	4	9	6	3	343
Veselo	554	8	14	8	6	10	4	6	4	558
Vendrogno	1078	7	43	23	20	18	7	11	25	1103
Veniano	665	4	25	13	12	21	10	11	4	669
Vercana	895	6	32	16	16	28	13	15	4	899
Vergosa	803	9	42	23	19	2	1	1	17	5	12	25	828
Vernia	202	2	7	5	2	4	2	2	3	205
Vertemate	1049	13	45	22	23	1	1	22	10	12	23	1072

TAVOLA I. — MOVIMENTO PER COMUNI.

Como.

Anno 1875.

CIRCONDARI E DISTRETTI — COMUNI	POPOLAZIONE 31 Dicembre 1874	MATRIMONI	NATI			NATIMORTI			MORTI			Eccedenza		POPOLAZIONE 31 Dicembre 1875
			TOTALE	Maschi	Femmine	TOTALE	Maschi	Femmine	TOTALE	Maschi	Femmine	dei nati sui morti	dei morti sui nati	
Vestreno	442	1	9	3	6	2	2	6	6	3	445
Villa Albese	1740	13	53	33	20	2	2	55	20	35	2	1738
Villa Romano	399	4	25	11	14	14	6	8	11	410
Zelbio	374	5	11	8	3	14	9	5	3	371
TOTALE	229964	2158	9182	4737	4445	271	142	129	6868	3462	3406	2314	232278

Circondario di Lecco.

Abbadia sopr'Adda	657	3	26	14	12	2	1	1	13	7	6	13	670
Acquate	1544	11	68	31	37	53	30	23	15	1559
Airuno	679	5	35	22	13	13	7	6	22	701
Aizzuro	188	3	11	5	6	5	5	6	194
Annone di Brianza	1274	14	43	17	26	40	16	24	3	1277
Asso	1316	5	29	15	14	2	2	42	21	21	13	1303
Bagaggera	364	5	12	7	5	1	1	17	6	11	5	359
Bajedo	168	2	8	5	3	3	2	1	5	173
Ballabio Inferiore	250	2	4	4	1	7	4	3	253
Ballabio Superiore	425	9	13	7	6	11	3	3	2	427
Barcone	316	4	3	3	6	3	3	3	313
Barni	344	2	8	5	3	11	3	8	3	341
Bartesate	288	11	9	2	9	6	3	2	290
Barzago	1487	13	76	32	44	72	33	39	4	1491
Barzano	1545	11	67	35	32	84	43	41	17	1528
Barzio	669	3	30	19	11	1	1	11	3	8	19	688
Biglio	124	3	5	3	2	1	1	4	128
Bindo	190	6	4	2	2	5	4	1	1	189
Bosisio	2087	14	86	41	45	3	3	73	32	41	13	2100
Brianzola	696	9	19	12	7	16	8	8	3	699
Briuvio	2136	21	76	39	37	5	3	2	57	25	32	19	2155
Bulciago	956	10	37	22	15	40	25	15	3	953
Cagliano	398	4	13	8	5	2	2	11	7	4	2	400
Caglio	525	2	28	16	12	1	1	13	6	7	15	540
Calco	1628	14	59	23	36	3	3	50	23	27	9	1637
Canzo	1888	14	44	28	16	3	3	56	27	29	12	1876
Capiate	265	1	12	7	5	6	3	3	6	271
Carella con Mariaga	548	2	22	13	9	17	8	9	5	553
Casargo	581	5	14	9	5	8	3	5	6	587
Casatenovo	2840	35	161	84	77	93	48	45	68	3897
Casirago	636	6	19	8	11	1	1	16	5	11	3	639
Caslimo Piano d'Erba	1017	7	33	14	19	4	3	1	50	22	28	17	1000
Cassago	806	7	37	18	19	26	9	17	11	817
Cassina	245	4	14	6	8	1	1	5	2	3	9	254
Cassina de'Bracchi (unito a Ca- satenovo)	989
Cassina Mariaga	675	6	28	10	18	20	7	13	8	683
Castello sopra Lecco	2556	29	98	54	44	5	5	86	47	39	12	2568
Castelnate	472	2	18	8	10	3	2	1	19	9	10	1	471
Cernusco Lombardone	1366	18	49	27	22	1	1	40	16	24	9	1375
Cesena di Brianza	700	5	30	15	15	2	1	1	26	13	13	4	704
Civate	1668	15	62	37	25	62	32	30	1668
Cologna	525	3	17	14	3	22	14	8	5	520
Concenedo	129	3	4	2	2	4	133
Consonno	274	3	13	6	7	10	4	6	3	277
Contra	1501	9	58	25	33	43	17	26	17	1516
Cortabbio	525	4	14	8	6	12	5	7	2	527
Cortenova	858	8	36	17	19	12	5	7	24	882
Crandola	366	3	11	5	6	2	1	1	9	3	6	2	368
Cremella	671	6	24	12	12	1	1	14	9	5	10	681
Cremeno	534	5	19	10	9	11	4	7	8	542
Dolzago	860	4	30	13	17	15	4	11	15	875
Dozio	75	1	3	2	1	3	78
Ello	747	2	23	13	10	1	1	17	4	13	6	753
Galbiate	2076	15	72	40	32	57	30	27	15	2091
Garbagnate Monastero	1113	7	48	24	24	4	2	2	40	18	22	8	1121
Garlate	757	6	34	13	21	17	6	11	17	774
Germanedo	647	4	19	10	9	9	5	4	10	657
Imberido	578	8	27	16	11	1	1	14	6	8	13	591
Imbersago	1125	12	42	27	15	35	15	20	7	1132
Introbio	866	8	28	14	14	16	5	11	12	878
Laorca	1191	12	58	31	27	48	28	20	10	1201
Lansnigo	516	5	14	9	5	10	4	6	4	520
Lecco	7214	67	257	125	132	1	1	188	93	95	69	7283
Lierna	1016	8	30	11	19	34	17	17	4	1012

TAVOLA I. — MOVIMENTO PER COMUNI.

Anno 1875.

Como.

CIRCONDARI E DISTRETTI COMUNI	POPOLAZIONE 31 Dicembre 1874	MATRIMONI	NATI			NATIMORTI			MORTI			Eccedenza		POPOLAZIONE 31 Dicembre 1875
			TOTALE	Maschi	Femmine	TOTALE	Maschi	Femmine	TOTALE	Maschi	Femmine	dei nati sui morti	dei morti sui nati	
Linzanico	577	4	15	5	10	2	2	11	7	4	4	581
Lomagna	1121	13	47	24	23	1	1	35	17	18	12	1133
Lomaniga	655	6	28	16	12	1	1	19	9	10	9	664
Longone al Segrino	491	5	23	11	12	17	7	10	6	497
Maggianico	1699	11	55	27	28	2	1	1	35	14	21	20	1719
Magreglio	266	1	13	5	8	1	1	10	6	4	3	269
Malgrate	877	4	42	17	25	24	15	9	18	895
Mandello del Lario	1110	2	36	20	16	1	1	29	14	15	7	1117
Margno	352	7	9	2	7	7	8	2	6	1	353
Merate	2601	15	93	46	47	3	2	1	81	46	35	12	2613
Missaglia	1372	17	39	18	21	1	1	42	28	14	3	1369
Moggio	356	2	13	5	8	1	1	5	3	2	8	364
Molteno	1295	11	52	30	22	45	23	22	7	1302
Mondonico	1000	7	34	17	17	19	10	9	15	1015
Montevechia	937	14	32	18	14	22	11	11	10	947
Monticello	1708	10	56	37	19	1	1	53	27	26	3	1711
Morterone	213	2	8	5	3	6	5	1	2	215
Narro	552	8	13	9	4	1	1	6	3	3	7	559
Nava	605	4	15	10	5	11	5	6	4	609
Novate di Brianza	421	3	19	7	12	15	7	8	4	425
Oggiono	2926	13	102	47	55	3	2	1	87	39	48	15	2941
Oleio	475	2	16	9	7	10	4	6	6	481
Olgiate Molgora	1169	8	37	17	20	39	19	20	2	1167
Olginate	1793	9	63	38	25	71	39	32	8	1785
Onno	448	3	10	8	2	2	1	1	5	3	2	5	453
Oriano di Brianza	421	3	22	13	9	25	18	7	3	418
Osnago	1944	17	78	41	37	2	2	99	53	46	21	1923
Paderno d'Adda	1078	6	52	25	27	57	32	25	5	1073
Pagnano	525	5	12	9	3	10	6	4	2	527
Pagnona	440	7	18	11	7	1	1	15	6	9	3	443
Parlasco	174	2	1	1	1	1	3	3	1	173
Pasturo	810	4	34	20	14	29	15	14	5	815
Penzano	826	9	25	9	16	61	23	38	36	790
Perego	898	11	32	19	13	21	14	7	11	909
Pescate	363	3	14	8	6	9	6	3	5	368
Pessina Valsassina	162	2	4	1	3	4	1	3	162
Premana	1084	9	41	19	22	3	1	2	32	16	16	9	1093
Primaluna	417	4	7	3	4	11	7	4	4	413
Proserpio	560	5	20	11	9	26	13	13	6	554
Pusiano	622	6	24	12	12	3	3	30	12	18	6	616
Rancio di Lecco	1392	8	49	28	21	44	24	20	5	1397
Ravellino	512	8	15	7	8	13	5	8	2	514
Rezzago	363	2	20	10	10	1	1	15	5	10	5	368
Robbiate	1348	13	52	26	26	38	20	18	14	1362
Rongio	1339	8	57	35	22	46	20	26	11	1350
Rovagnate	903	10	32	16	16	20	10	10	12	915
Sabbioncello	1105	10	43	16	27	1	1	23	18	5	20	1125
Sala al Barro	448	3	13	10	3	10	7	3	3	451
San Giovanni alla Castagna	1563	16	67	41	26	4	4	44	19	25	23	1586
Santa Maria Hoe	840	10	26	12	14	3	1	2	45	22	23	19	821
Sartirana Briantea	908	8	32	12	20	2	1	1	58	29	29	26	882
Scarenna	163	3	6	3	3	4	3	1	2	165
Sirone	1261	6	49	27	22	9	6	3	60	27	33	11	1250
Sirtori	1025	12	51	22	29	1	1	27	13	14	24	1049
Somana	443	1	24	14	10	10	6	4	14	457
Sormano	902	8	28	14	14	27	14	13	1	903
Suello	698	7	26	15	11	23	12	11	3	701
Taceno	457	5	13	9	4	5	4	1	8	465
Valbrona	1296	8	31	19	12	2	2	71	32	39	40	1256
Valgreghentino	1260	8	56	30	26	1	1	35	19	16	21	1281
Valmadrera	3713	22	158	80	78	3	3	137	67	70	21	3734
Verderio	1981	28	85	43	42	72	34	38	13	1994
Vigano	844	8	33	19	14	45	18	27	12	832
Villa Vergano	780	6	23	10	13	17	9	8	6	786
Vimogno	241	1	13	6	7	4	3	1	9	250
Visino	571	9	17	10	7	14	6	8	3	574
TOTALE	123369	1034	4567	2365	2202	109	66	43	3864	1899	1965	703	124072

Circondario di Varese.

Abbiate Guazzone	1323	21	60	32	28	34	21	13	26	1349
Agra	687	3	16	7	9	23	16	7	7	680
Angera	2631	16	111	64	47	1	1	143	74	69	32	2599
Arbuzo	286	5	14	7	7	5	1	4	9	295

TAVOLA I. — MOVIMENTO PER COMUNI.

Como.

Anno 1875.

CIRCONDARI E DISTRETTI COMUNI	POPOLAZIONE 31 Dicembre 1874	MATRIMONI	NATI			NATIMORTI			MORTI			Eccedenza		POPOLAZIONE 31 Dicembre 1875
			TOTALE	Maschi	Femmine	TOTALE	Maschi	Femmine	TOTALE	Maschi	Femmine	dei nati sui morti	dei morti sui nati	
Arcisate	1653	17	56	36	20	51	23	28	5	1658
Arcumeggia	296	7	3	1	2	1	1	6	4	2	3	293
Ardena	133	1	4	1	3	4	137
Armio	508	5	14	9	5	8	6	2	6	514
Arolo	345	4	20	14	6	10	5	5	10	355
Azzate	1565	13	60	33	27	1	34	15	19	26	1591
Azzio	480	13	5	8	1	9	6	3	4	484
Barasso	692	7	23	14	9	1	18	11	7	5	697
Bardello	723	17	18	7	11	15	8	7	3	726
Barza	303	2	14	9	5	8	4	4	6	309
Barzola	191	3	13	5	8	5	8	199
Bedero Valcuvia	495	5	8	3	5	14	4	10	6	489
Besano	1046	12	45	17	28	2	1	1	34	15	19	11	1057
Besozzo	2151	18	95	50	45	3	2	1	65	37	28	30	2181
Bianдрonno	1268	16	68	37	31	29	17	12	39	1307
Biegno	441	3	18	6	12	27	18	9	9	432
Bisuschio	1525	16	18	9	9	2	2	37	19	18	19	1506
Bizzozero	896	10	34	13	21	22	15	7	12	908
Bobbiate	491	6	49	13	6	11	4	7	8	499
Bodio	753	11	32	20	12	1	1	22	10	12	10	763
Bogno	555	3	26	12	14	16	9	7	10	565
Bosco di Gavirate	274	4	11	5	6	2	2	5	280
Bosco Valtravaglia	410	6	20	11	9	1	1	16	6	10	4	414
Brebbia	1536	8	76	36	40	3	1	2	49	17	32	27	1563
Bregano	350	8	14	6	8	10	4	6	4	354
Brenno Useria	711	5	33	13	20	1	1	17	8	9	16	727
Brenta	759	7	15	7	8	17	10	7	2	757
Brezzo di Bedero	765	9	22	8	14	1	1	10	5	5	12	775
Brinzio	520	2	12	8	4	8	5	3	4	524
Brissago	520	5	21	13	8	14	5	9	7	527
Brunello	370	6	15	10	5	9	6	3	6	376
Brusimpiano	571	4	20	12	8	16	11	5	4	575
Buggiate	477	10	18	11	7	1	23	11	12	5	472
Cabiaglio	521	5	7	3	4	10	6	4	3	518
Cadrezzate	833	6	44	21	23	3	2	1	28	14	14	16	849
Campagnano Vedasca	198	2	3	1	2	9	4	5	6	192
Capolago	455	9	21	14	7	15	9	6	6	461
Capronno	261	2	15	4	4	21	12	9	6	255
Caravate	1329	17	61	26	35	1	1	35	12	23	26	1355
Cardana	640	4	22	8	14	5	3	2	12	5	7	10	650
Carnago	1274	17	44	23	21	1	1	48	20	23	1	1275
Caronno Corbellaro	138	2	3	2	1	1	1	2	140
Caronno Ghiringhelo	1526	15	55	32	23	33	25	8	22	1548
Casalzuigno	890	8	24	8	16	1	1	13	8	5	11	901
Casciago	638	10	21	11	10	1	1	24	10	14	3	635
Cassano Valcuvia	454	7	10	5	5	3	3	9	3	6	1	455
Castello Valtravaglia	784	11	24	9	15	17	6	11	7	791
Castelseprio	494	3	10	7	3	14	6	8	4	490
Castiglione Olona	1385	7	50	25	25	28	17	11	22	1407
Castronno	721	10	36	19	17	1	1	21	11	10	15	736
Cavona	449	3	12	5	7	1	1	11	4	7	1	450
Cazzago Brabbia	750	8	31	12	19	49	21	28	18	752
Cazzone	2161	34	108	52	56	47	12	35	61	2222
Celina	391	2	18	4	14	1	1	15	4	11	3	394
Cerra Lago Maggiore	365	5	15	11	4	19	10	9	4	361
Cittiglio	1148	9	35	22	13	1	1	31	17	14	4	1152
Clivio	853	12	34	22	12	1	1	39	23	16	5	848
Cocquio	1987	23	82	38	44	2	1	1	51	25	26	31	2018
Comabbio	686	10	25	12	13	26	10	16	1	685
Comerio	753	7	30	14	16	3	2	1	24	11	13	6	759
Cremenaga	254	4	1	3	1	1	7	4	3	3	251
Crosio della Valle	324	1	12	7	5	2	2	10	334
Quasso al Monte	1469	18	45	18	27	1	1	35	26	9	10	1479
Cugliate	909	14	25	14	11	23	11	12	2	911
Cunardo	1185	4	45	22	23	1	1	28	16	12	17	1202
Curiglia	479	5	10	6	4	3	2	1	16	7	9	6	473
Cuvaglio in Valle	621	3	16	9	7	1	1	15	9	6	1	622
Cuvio	1131	10	40	20	20	21	10	11	19	1150
Daverio	1056	9	49	22	27	4	4	29	7	22	20	1076
Due Cossani	295	1	7	6	1	10	5	5	3	292
Dumenza	676	8	25	12	13	15	7	8	10	686
Duno	255	5	9	3	2	4	2	2	1	256
Fabbiasco	241	3	4	1	3	1	1	3	1	2	1	242
Ferrera di Varese	409	5	10	6	4	4	3	1	6	415
Galliate Lombardo	487	8	20	12	8	1	1	21	12	9	1	486
Garabiole	195	1	8	6	2	4	2	2	4	199
Gavirate	1867	19	73	36	37	5	1	4	36	24	12	37	1904

TAVOLA I. — MOVIMENTO PER COMUNI.

Anno 1875.

Como.

CIRCONDARI E DISTRETTI COMUNI	POPOLAZIONE 31 Dicembre 1874	MATRIMONI	NATI			NATIMORTI			MORTI			Eccedenza		POPOLAZIONE 31 Dicembre 1875
			TOTALE	Maschi	Femmine	TOTALE	Maschi	Femmine	TOTALE	Maschi	Femmine	dei nati sui morti	dei morti sui nati	
Gazzada	688	8	25	18	7	18	8	10	7	695
Gemonio	1003	15	42	24	18	3	3	37	16	21	5	1008
Germignaga	1106	12	44	17	27	4	2	23	9	14	21	1127
Gornate Inferiore	584	8	27	11	16	26	16	10	1	585
Gornate Superiore	298	9	15	9	6	6	5	1	9	307
Graglio	500	15	6	9	1	1	25	11	14	10	490
Grantola	478	4	13	7	6	1	1	2	1	1	11	489
Gurone	622	6	26	14	12	31	16	15	5	617
Induno Olona	2282	24	80	44	36	2	1	1	50	19	31	30	2312
Ispra	1399	11	73	37	36	5	3	2	43	26	17	30	1429
Lavena	899	8	27	17	10	9	4	5	18	917
Laveno	1485	12	45	18	27	1	1	25	11	14	20	1505
Leggiano	819	5	35	21	14	30	19	11	5	824
Lentate Verbano	655	7	25	16	9	26	12	14	1	654
Lissago	395	10	28	19	9	1	1	13	9	4	15	410
Lissanza	421	3	20	13	7	15	13	2	5	426
Lomnago	311	1	13	8	5	6	2	4	7	318
Lonate Ceppino	1049	8	27	12	15	2	2	24	15	9	3	1052
Lozza	346	7	12	5	7	6	3	3	6	352
Lozzo	358	2	12	6	6	16	8	8	4	334
Luvinate	612	11	18	9	9	14	4	10	4	616
Luvino	2722	30	82	41	41	68	32	36	14	2736
Maccagno Inferiore	355	6	10	3	7	1	1	11	4	7	1	354
Maccagno Superiore	469	5	19	10	9	11	7	4	8	477
Malgesso	517	7	29	13	16	18	9	9	11	528
Malnate	2468	20	102	49	53	70	39	31	32	2500
Marchirolo	765	4	19	10	9	15	9	6	4	769
Marzio	163	2	1	1	2	1	1	1	162
Masciago Primo	245	6	3	3	4	4	2	247
Masnago	1018	11	42	21	21	45	21	24	3	1015
Mercallo	677	2	26	9	17	1	1	14	2	12	12	689
Mesenzana	582	7	23	10	13	1	1	9	7	2	14	596
Mombello Lago Maggiore	1506	15	63	29	34	6	3	3	47	20	27	16	1522
Monate	360	6	13	7	6	1	1	5	4	1	8	368
Montegrino	981	4	33	15	18	1	1	14	6	8	19	1000
Monteviasco	322	1	13	10	3	8	2	6	7	2	5	6	328
Monvalle	817	10	27	13	14	3	1	2	35	17	18	8	809
Morazzone	1506	17	40	21	19	32	16	16	8	1514
Morosolo	957	9	29	18	11	1	1	20	12	8	9	966
Muceno	347	3	14	8	6	7	4	3	7	354
Musadino	503	8	24	10	14	20	6	14	4	507
Musignano	199	4	8	3	5	1	1	3	2	1	5	204
Olginasio	429	5	23	16	7	1	1	10	5	5	13	442
Oltiona al Lago	558	8	17	7	10	10	5	5	7	565
Orino	483	5	19	11	8	10	3	7	9	492
Pino sulla Sponda del Lago Mag- giore	235	3	2	1	1	1	4	1	3	1	234
Porto d'Arcisate	609	3	18	9	9	2	1	1	5	3	2	13	622
Porto Valtravaglia	640	4	32	17	15	1	1	13	7	6	19	659
Ranico Valcurvia	713	9	19	7	12	22	13	9	3	710
Ranco	519	1	22	13	9	29	18	11	7	512
Roggiano Valtravaglia	321	2	12	7	5	1	1	13	7	6	1	320
Rovate	318	3	18	9	9	7	3	4	11	329
Runo	317	4	8	7	1	9	7	2	1	316
Saltrio	798	7	33	20	13	1	1	22	10	12	11	809
Sangiano	547	6	20	12	8	15	9	6	5	552
Santa Maria del Monte	309	3	2	1	1	8	5	3	6	303
Sant'Ambrogio Olona	697	9	31	12	19	3	2	1	64	39	25	33	664
Schianno	692	4	30	20	10	17	11	6	13	705
Taino	1407	8	64	32	32	1	1	32	19	13	32	1439
Ternate	940	10	36	19	17	1	1	22	9	13	14	954
Torba	157	1	8	5	3	1	1	7	164
Tradate	2506	24	92	32	60	4	2	2	66	27	39	26	2532
Travedona	1128	14	61	30	31	36	16	20	25	1153
Trivisago	441	7	20	13	7	1	1	21	8	13	1	440
Tronzano Lago Maggiore	369	2	6	3	3	9	5	4	3	366
Valganna	1014	7	30	11	19	1	1	20	9	11	10	1024
Varano	710	2	40	19	21	20	10	10	20	730
Vararò	310	3	18	11	7	2	1	1	6	4	2	12	322
Varese	12876	114	479	240	239	13	6	7	368	182	186	111	12987
Veccana	790	14	19	9	10	21	9	12	2	788
Vedano Olona	1806	18	72	38	34	36	24	12	36	1842
Velate	1294	18	53	35	18	2	2	91	53	38	38	1256
Venegono Inferiore	961	15	39	23	16	7	5	2	23	10	13	16	977
Venegono Superiore	1212	12	44	28	16	53	36	17	9	1203
Vergobbio	473	1	12	7	5	18	7	11	6	467
Viconago	1112	10	38	15	23	2	1	1	28	16	12	10	1122

TAVOLA I. — MOVIMENTO PER COMUNI.

Anno 1875.

Como.

CIRCONDARI E DISTRETTI COMUNI	POPOLAZIONE 31 Dicembre 1874	MATRIMONI	NATI			NATIMORTI			MORTI			Eccedenza		POPOLAZIONE 31 Dicembre 1875
			TOTALE	Maschi	Femmine	TOTALE	Maschi	Femmine	TOTALE	Maschi	Femmine	dei nati sui morti	dei morti sui nati	
Viggiù	2276	19	85	45	40	7	6	1	54	22	32	31	2307
Voldomino	852	7	32	18	19	2	1	1	21	14	7	11	863
Volterre	466	9	16	11	5	1	1	8	6	2	8	474
TOTALE	137669	1382	5133	2625	2508	162	92	70	3872	1969	1903	1261	138930

RIEPILOGO.

Como	229964	2158	9182	4737	4445	271	142	129	6568	3462	3406	2314	232278
LECCO	123369	1034	4567	2365	2202	109	66	43	8864	1899	1865	703	124072
VARESE	137669	1882	5133	2625	2508	162	92	70	3872	1969	1908	1261	138930
TOTALE DELLA PROVINCIA	491002	4574	18882	9727	9155	542	300	242	14604	7330	7274	4278	495280

PROVINCIA DI COSENZA.

Circondario di Castrovillari.

Acquaformosa	1802	26	58	30	28	39	22	17	19	1821
Albidona	1515	22	54	31	23	45	21	24	9	1524
Alessandria del Carretto	1881	18	68	44	24	61	37	24	7	1888
Altomonte	3187	23	134	67	67	1	1	98	48	50	36	3223
Amendolara	1652	27	79	40	39	59	33	26	20	1672
Canna	1778	9	58	35	23	56	29	27	2	1780
Cassano al Jonio	9007	79	327	170	157	319	178	141	8	9015
Castroregio	1535	8	41	28	13	18	12	6	23	1558
Castrovillari	9508	84	379	190	189	16	11	5	421	208	213	42	9466
Cerchiara di Calabria	3036	25	123	65	58	135	67	68	12	3024
Civita	2190	21	81	43	38	80	43	37	1	2191
Firno	1871	27	80	46	34	4	2	2	74	42	32	6	1877
Francoavilla Marittima	1562	15	51	29	22	72	36	36	21	1541
Frascineto	2817	28	112	57	55	108	69	39	4	2821
Laino Borgo	3175	35	95	51	44	2	1	1	107	49	58	12	3163
Laino Castello	1397	10	43	23	20	62	34	28	19	1378
Lungro	5921	52	199	111	88	4	3	1	225	102	123	26	5895
Malvito	1996	13	75	37	38	75	36	39	1996
Montegordano	2140	29	94	54	40	60	39	21	34	2174
Morano Calabro	9023	80	275	135	140	6	6	272	129	143	3	9026
Mormanno	6034	62	181	93	88	2	2	169	102	67	12	6046
Mottafollone	1226	16	22	9	13	43	14	29	21	1205
Nocera	1191	6	48	23	25	39	17	22	9	1200
Oriolo	3578	20	182	90	92	120	58	62	62	3640
Papasidero	3056	28	115	73	42	1	1	102	56	46	13	3069
Platani	1813	17	80	45	35	62	34	28	18	1831
Rocca Imperiale	2269	15	114	60	54	2	2	66	34	32	48	2317
Roseto Capo Spulico	1359	18	45	20	25	21	7	14	24	1383
San Basile	1800	15	70	36	34	70	37	33	1800
San Donato di Ninea	3739	41	149	77	72	1	1	168	83	85	19	3720
San Lorenzo Bellizzi	2201	18	87	46	41	91	41	50	4	2197
San Lorenzo del Vallo	1350	16	45	22	23	84	39	45	39	1311
San Sosti	3462	27	107	55	52	4	2	2	132	66	66	25	3437
Santa Caterina Albanese	1648	18	57	26	31	72	41	31	15	1653
Sant'Agata di Esaro	3004	24	91	52	39	148	85	63	57	2947
Saracena	3808	39	121	60	61	194	89	105	73	3735
Spezzano Albanese	4387	45	184	95	89	195	113	82	11	4376
Tarsia	1835	27	95	51	44	104	55	49	9	1826
Terranova di Sibari	2628	38	108	45	63	100	46	54	8	2636
Trebisacce	1516	12	71	38	33	54	27	27	17	1533
Villapiana	1159	18	55	27	28	46	23	23	9	1168
TOTALE	120056	1136	4453	2329	2124	43	29	14	4466	2301	2165	13	120043

Circondario di Cosenza.

Acri	11140	113	497	247	250	244	130	114	253	11393
Altilia	1240	9	26	18	8	22	12	10	4	1244
Aprigliano	3922	33	160	84	76	123	65	58	37	3959
Belsito	1125	22	33	20	13	28	16	12	5	1130
Bianchi	1511	18	57	31	26	78	37	41	21	1490

TAVOLA I. — MOVIMENTO PER COMUNI.

Anno 1875.

Cosenza.

CIRCONDARI e DISTRETTI COMUNI	POPOLAZIONE 31 Dicembre 1874	MATRIMONI	NATI			NATIMORTI			MORTI			Eccedenza		POPOLAZIONE 31 Dicembre 1875
			TOTALE	Maschi	Femmine	TOTALE	Maschi	Femmine	TOTALE	Maschi	Femmine	dei nati sui morti	dei morti sui nati	
Bisignano	4270	35	146	74	72	1	1	139	68	71	7	4277	
Carolei	2669	22	77	49	28	47	26	21	30	2699	
Carpenzano	1674	17	57	30	27	97	47	50	40	1634	
Casole Bruzio	866	8	34	18	16	37	16	21	3	863	
Castiglione Cosentino	1385	12	63	29	34	45	17	28	18	1403	
Castrolibero	1420	13	50	26	24	26	19	7	24	1444	
Celico	2131	19	102	58	44	67	37	30	35	2166	
Cellara	874	5	30	14	16	16	8	8	14	888	
Cerisano	2324	13	64	40	24	1	1	51	29	22	13	2337	
Cervicati	1775	12	45	21	24	93	42	51	48	1727	
Cerzeto	2909	28	71	35	36	64	41	23	7	2916	
Colosimi	1055	24	68	38	30	70	37	33	2	1053	
Cosenza	15895	169	757	396	361	1054	548	506	297	15998	
Dipignano	3247	13	102	57	45	50	25	25	52	3299	
Domanico	1242	10	41	21	20	86	19	17	5	1247	
Fagnano Castello	3714	30	119	61	58	153	88	65	34	3680	
Figline Vegliaturo	999	9	42	21	21	86	18	18	6	1005	
Grimaldi	3060	21	122	63	59	96	52	44	26	3086	
Lappano	1260	12	52	29	23	45	21	24	7	1267	
Lattarico	2138	16	90	52	38	107	47	60	17	2121	
Luzzi	3836	38	149	73	76	1	1	150	72	78	1	3835	
Malito	2259	16	67	29	38	44	21	23	23	2282	
Mangone	1550	35	65	32	33	29	13	16	36	1586	
Marano Marchesato	2973	30	81	43	38	95	55	40	14	2959	
Marano Principato	1366	10	43	29	14	32	16	16	11	1377	
Marzi	1369	23	49	31	18	3	3	28	17	11	21	1390	
Mendicino	3656	22	95	47	48	56	31	25	39	3695	
Mongrassano	2422	16	74	41	33	87	37	50	13	2409	
Montalto Uffugo	6074	46	269	135	134	278	137	141	9	6065	
Panettieri	807	6	23	14	9	43	23	20	20	787	
Parenti	1560	27	65	30	38	75	40	35	7	1553	
Paterno Calabro	2368	9	93	47	46	74	38	36	19	2387	
Pedace	1681	19	75	41	34	53	20	33	22	1703	
Pedivigliano	1784	6	51	30	21	4	2	78	39	39	27	1757	
Piane Crati	926	9	35	18	17	13	12	1	22	948	
Pietrafitta	2360	30	118	60	58	3	1	102	50	52	16	2376	
Rende	5290	50	172	93	79	1	1	153	85	68	19	5309	
Roggiano Gravina	3308	33	124	70	54	1	1	149	82	67	25	3283	
Rogliano	5005	50	201	110	91	135	70	65	66	5071	
Rose	2561	19	105	47	58	87	47	40	18	2579	
Rota Grega	1657	28	69	33	36	75	39	36	6	1651	
Rovito	1985	10	78	41	37	49	22	27	29	2014	
San Benedetto Ullano	2373	26	83	40	43	100	46	54	17	2356	
San Fili	4059	44	136	63	73	92	40	52	44	4103	
San Giovanni in Fiore	9919	87	422	205	217	260	132	128	162	10081	
San Marco Argentano	4854	36	153	91	62	178	100	78	25	4829	
San Martino di Finita	2146	22	65	38	27	134	79	55	69	2077	
San Pietro in Guarano	2888	14	108	52	56	61	28	33	47	2935	
Santo Stefano di Rogliano	1024	9	28	12	16	29	14	15	1	1023	
San Vincenzo La Costa	2318	14	90	49	41	70	37	33	20	2338	
Scigliano	3296	27	95	52	43	120	73	47	25	3271	
Serra Pedace	1250	24	34	14	20	29	17	12	5	1255	
Spezzano Grande	2183	27	97	45	52	1	1	82	41	41	15	2198	
Spezzano Piccolo	1155	8	57	30	27	1	52	22	30	5	1160	
Torano Castello	2296	10	91	46	45	115	62	53	24	2272	
Trenta	1347	20	59	30	29	22	9	13	37	1384	
Zumpano	1242	18	35	17	18	23	14	9	23	13	10	1254	
TOTALE	173592	1601	6562	3410	3152	40	22	18	6076	3144	2932	486	174078	

Circondario di Paola.

Acquappesa	2152	6	67	29	38	52	22	30	15	2167
Ajello	3097	23	108	57	51	82	44	38	26	3123
Ajeta	3157	30	95	41	54	11	5	6	52	25	27	43	3200
Amantea	4549	44	155	64	91	132	65	67	23	4572
Belmonte Calabro	3825	39	119	58	61	2	1	1	114	53	61	5	3830
Belvedere Marittimo	5070	47	178	96	82	6	4	2	143	68	75	35	5105
Bonifati	3707	21	143	66	77	4	1	3	206	105	101	3644
Bonvicino	2378	17	68	35	33	37	20	17	31	2409
Cetraro	6776	44	216	107	109	154	75	79	62	6858
Cleto	1457	6	67	39	28	43	24	19	24	1481
Diamante	1879	8	42	21	21	37	20	17	5	1884
Falconara Albanese	1766	29	73	34	39	51	18	33	22	1788
Fiumefreddo Bruzio	4402	33	143	74	69	176	97	79	33	4369

TAVOLA I. — MOVIMENTO PER COMUNI.

Anno 1875.

Cosenza.

CIRCONDARI E DISTRETTI COMUNI	POPOLAZIONE 31 Dicembre 1874	MATRIMONI	NATI			NATIMORTI			MORTI			Eccedenza		POPOLAZIONE 31 Dicembre 1875
			TOTALE	Maschi	Femmine	TOTALE	Maschi	Femmine	TOTALE	Maschi	Femmine	dei nati sui morti	dei morti sui nati	
Fuscaldo	9619	68	265	141	124	1	1	210	98	112	55	9674
Grisolia Cipollina	2831	23	123	56	72	93	45	48	35	2866
Guardia Piemontese	1298	14	45	26	19	66	28	38	21	1277
Lago	3284	32	129	73	56	122	51	71	7	3291
Longobardi	2209	26	68	33	35	58	32	26	10	2219
Majera	2512	20	80	35	45	45	22	23	35	2547
Orsomarso	2359	16	93	58	35	2	1	1	94	53	41	1	2358
Paola	8705	126	337	176	161	7	7	314	163	151	23	8728
Sanguinetto	1571	21	51	30	21	74	43	31	23	1548
San Lucido	3353	34	105	57	48	103	53	50	2	3355
San Pietro in Amantea	1017	11	40	25	15	28	12	16	12	1029
Santa Domenica Ialao	2504	39	89	51	38	3	2	1	80	37	43	9	2513
Scala	2818	39	107	44	63	68	41	27	39	2857
Serra di Ajello	653	15	41	21	20	44	26	18	3	650
Torrati	482	7	21	11	10	35	18	17	14	468
Tortora	1991	9	55	24	31	31	18	13	24	2015
Verbicaro	5412	48	223	123	105	5	3	2	180	88	94	48	5460
TOTALE	96833	895	3356	1705	1651	41	24	17	2924	1462	1462	432	97265

Circondario di Rossano.

Bocchigliero	3292	34	108	60	48	91	47	44	17	3309
Calopezzati	1423	8	53	29	24	56	32	24	3	1420
Caloveto	1607	15	86	48	38	48	35	15	38	1645
Campana	2234	16	95	55	40	90	50	40	5	2239
Cariati	3546	17	102	50	52	93	58	35	9	3555
Corigliano Calabro	10467	124	456	232	224	446	230	216	10	10477
Cropalati	1538	17	51	31	20	66	37	29	15	1523
Longobucco	3333	63	166	94	72	90	55	35	76	3409
Mandatoriccio	1811	20	57	24	33	65	29	36	8	1803
Paludi	1635	15	33	20	13	49	29	20	16	1619
Pietrapaola	1182	3	45	17	28	52	34	18	7	1175
Rossano	15172	149	642	332	310	533	279	254	109	15281
San Cosimo	760	13	36	16	20	21	10	11	15	775
San Demetrio Corone	3226	26	141	71	70	98	45	53	43	3269
San Giorgio Albanese	1315	10	58	25	33	37	21	16	21	1336
Santa Sofia d'Epiro	1889	23	78	37	41	65	32	33	13	1902
Scala Coeli	1986	18	87	41	39	113	54	59	33	1955
Vaccarizzo Albanese	1422	19	58	27	31	46	29	17	12	1434
TOTALE	57838	590	2345	1209	1136	2059	1104	955	286	58124

RIEPILOGO.

CASTROVILLARI	120056	1136	4453	2329	2124	43	29	14	4466	2301	2165	13	120043
COSENZA	173592	1601	6562	3410	3152	40	22	18	6076	3144	2932	486	174078
PAOLA	96833	895	3356	1705	1651	41	24	17	2924	1462	1462	432	97265
ROSSANO	57838	590	2345	1209	1136	2059	1104	955	286	58124
TOTALE DELLA PROVINCIA	448319	4222	16716	8653	8063	124	75	49	15525	8011	7514	1191	449510

PROVINCIA DI CREMONA.

Circondario di Casalmaggiore.

Calvatone	1941	14	61	31	30	1	1	46	24	22	15	1956
Casalmaggiore	16290	131	595	313	282	23	12	11	453	226	227	142	16432
Casteldidone	1393	12	56	32	24	1	1	38	17	21	18	1411
Castelponzone	1163	13	35	18	17	6	5	1	22	12	10	13	1176
Drizzona	1395	11	44	22	22	2	2	33	18	15	11	1406
Gussola	3799	33	108	45	63	3	2	1	109	50	59	1	3798
Martignana Po.	1743	19	62	27	35	1	1	55	25	30	7	1750
Piadena	1601	18	35	20	15	6	4	2	33	20	13	2	1603
San Giovanni in Croce	2486	23	92	55	37	4	3	1	40	20	20	52	2538
San Martino del Lago	1438	19	60	36	24	1	1	37	15	22	23	1461
Scandolara Ravara	2165	19	66	26	40	2	1	1	38	22	16	23	2193
Solarolo Rainerio	2314	18	77	42	35	2	2	56	34	32	21	2335

TAVOLA I. — MOVIMENTO PER COMUNI.

Anno 1875.

Cremona.

CIRCONDARI e DISTRETTI — COMUNI	POPOLAZIONE 31 Dicembre 1874	MATRIMONI	NATI			NATIMORTI			MORTI			Eccedenza		POPOLAZIONE 31 Dicembre 1875
			TOTALE	Maschi	Femmine	TOTALE	Maschi	Femmine	TOTALE	Maschi	Femmine	dei nati sui morti	dei morti sui nati	
Spineda	845	8	34	17	17	2	2	28	14	14	6	851
Tornata	1020	8	36	25	11	5	2	3	27	11	16	9	1029
Torricello del Pizzo	1612	18	57	29	28	4	1	3	37	20	17	20	1632
Vhò	1355	6	41	18	23	2	2	37	18	19	4	1359
Voltdio	1165	9	32	14	18	3	3	22	10	12	10	1175
TOTALE	43725	379	1491	770	721	68	39	29	1111	556	555	380	44105

Circondario di Crema.

Agnadello	1513	19	56	25	30	50	24	26	6	1519
Bagnolo Cremasco	2161	34	87	37	50	5	2	3	56	27	29	31	2192
Camisano	1142	9	41	21	20	3	1	2	34	17	17	7	1149
Campagnola Cremasca	364	2	16	12	4	3	3	13	377
Caprganica	1799	13	62	35	27	4	4	44	21	23	18	1817
Capralba con Farinate	1143	12	36	17	19	1	1	36	22	14	1143
Casale Cremasco	448	5	21	13	8	9	8	1	12	460
Casaletto Ceredano	1215	13	42	20	22	3	2	1	27	11	16	15	1230
Casaletto di Sopra	585	3	14	7	7	16	10	6	2	583
Casaletto Vaprio	651	5	21	15	6	24	9	15	3	648
Cascine Gandini	584	7	24	10	14	2	2	13	7	6	11	595
Castel Gabbiano	381	5	17	9	8	19	9	10	2	379
Chieve	1089	12	27	12	15	1	1	32	14	18	5	1084
Credera con Rovereto	1536	10	59	35	24	2	1	1	60	32	28	1	1535
Crema	7780	50	256	136	120	9	3	6	327	160	167	71	7709
Cremosano	688	4	21	12	9	18	9	9	3	691
Cumignano sul Naviglio	848	8	25	12	13	2	1	1	14	7	7	11	859
Dovera	2761	17	102	59	43	3	1	55	30	25	47	2808
Fiesco	946	12	42	21	21	21	13	8	21	967
Izzano	1408	14	55	26	29	2	2	27	13	14	28	1436
Madignano	1511	15	57	23	34	2	2	27	14	13	30	1541
Monte Cremasco	523	3	15	11	4	1	1	16	7	9	1	522
Montodine	2371	12	74	39	35	60	27	33	14	2385
Moscuzzano	927	8	36	21	15	33	21	12	3	930
Offanengo	2388	33	95	60	35	3	1	2	71	39	32	24	2412
Ombriano con Porta Ombriano	3228	24	127	68	59	1	1	96	53	43	31	3259
Palazzo Pignano	424	2	25	17	8	7	3	4	18	442
Pandino	3116	23	114	54	60	7	5	2	65	37	28	49	3165
Pianengo	905	9	39	22	17	3	3	21	12	9	18	923
Pieranica	552	6	21	16	5	2	2	17	12	5	4	556
Quintano	322	4	9	3	6	4	3	1	5	327
Ricengo con Bottaiano	1105	9	37	16	21	1	1	26	9	17	11	1116
Ripalta Arpina	1136	17	38	24	14	48	23	25	10	1126
Ripalta Guerrina	526	17	8	9	1	1	22	5	17	5	521
Ripalta Nuova	956	11	59	29	30	3	3	45	14	31	14	1853
Rivolta d'Adda	3942	37	166	84	82	12	7	5	178	94	84	12	3930
Romanengo	1921	16	59	32	27	3	1	2	35	21	14	24	1945
Rubbiano	681	7	21	12	9	2	1	1	19	11	8	2	683
Salvirola Cremasca	1017	16	38	20	18	1	1	29	15	14	9	1026
San Bernardino	2012	20	78	42	36	2	2	48	30	18	30	2042
San Michele Cremasco (unito a Ripalta Nuova)	883
Santa Maria della Croce	985	21	70	32	38	2	2	32	15	17	38	1919
Scannabue	768	10	25	15	10	15	9	6	10	778
Sernano	1469	6	65	40	25	2	1	1	38	15	23	27	1496
Soncino	7348	59	288	162	126	25	18	7	213	123	90	75	7423
Spino d'Adda	1556	10	61	29	32	4	3	1	24	11	13	37	1593
Ticengo	585	8	17	8	9	2	2	14	11	3	3	588
Torlino	754	11	27	14	13	20	10	10	7	761
Trescore	1332	8	55	33	22	40	15	25	15	1347
Trigolo	2592	9	80	40	40	7	2	5	66	32	34	14	2606
Vailate	2820	24	102	50	52	16	8	8	80	42	38	22	2842
Vafrano Cremasco (unito a Santa Maria della Croce)	896
Vajano Cremasco	1818	25	63	28	35	50	21	26	13	1831
Vidolasco	411	2	16	9	7	1	1	9	3	6	7	418
Zappello	895	7	44	22	22	21	10	11	23	918
TOTALE	83717	726	3062	1618	1444	140	84	56	2374	1216	1158	688	84405

Circondario di Cremona.

Acquanegra Cremonese	1363	17	59	30	29	2	1	1	32	15	17	27	1390
Annicco	2365	14	75	47	28	3	3	74	44	30	1	2366
Azzanello	1540	10	52	28	24	44	20	24	8	1548

TAVOLA I. — MOVIMENTO PER COMUNI.

Anno 1875.

Cremona.

CIRCONDARI e DISTRETTI COMUNI	POPOLAZIONE 31 Dicembre 1874	MATRIMONI	NATI			NATIMORTI			MORTI			Eccedenza		POPOLAZIONE 31 Dicembre 1875
			TOTALE	Maschi	Femmine	TOTALE	Maschi	Femmine	TOTALE	Maschi	Femmine	dei nati sui morti	dei morti sui nati	
Barzanica	1663	15	55	20	35	2	1	1	34	15	19	21	1684
Bianuova	789	7	23	11	12	3	1	2	16	12	4	7	796
Bonemerse	1182	13	39	23	16	4	2	2	32	14	8	17	1199
Bordolano	1288	13	55	35	20	3	2	1	95	18	17	20	1308
Cà d'Andrea	1732	12	53	24	29	3	1	2	31	17	14	22	1754
Cà de' Stefani	1564	14	59	22	37	1	1	43	22	21	16	1580
Cappella Cantone	1354	9	60	27	33	2	1	1	25	12	13	35	1389
Cappella de' Picenardi	1670	13	60	31	29	57	27	30	3	1673
Carpaneta con Dosimo	1625	19	54	27	27	28	12	16	26	1651
Casalbuttano ed Uniti	6192	35	215	101	114	1	1	229	111	118	14	6178
Casalnorano	2497	12	77	41	36	63	35	28	14	2511
Casalsigone ed Uniti	2578	29	97	51	46	3	2	1	64	37	27	33	2611
Castelleone	6853	60	203	102	101	11	9	2	189	94	95	14	6867
Castelverde	2098	24	78	47	31	8	5	3	65	29	36	13	2111
Castelvisconti	1209	8	41	22	19	2	2	24	13	11	17	1226
Cella Dati	2200	22	69	35	34	7	4	3	44	26	18	25	2225
Cisognolo	1095	10	40	24	16	22	13	9	18	1113
Cingia de' Botti	1909	18	76	39	37	8	2	5	39	25	14	37	1946
Corte de' Cortesi	2798	20	83	51	32	7	7	56	28	28	27	2825
Corte de' Frati	2889	31	86	44	42	72	27	45	14	2903
Cremona	28717	194	869	444	425	75	39	36	1565	844	721	696	28021
Crotta d'Adda	1176	10	51	26	25	5	5	33	15	18	18	1194
Derovere	1522	17	53	31	22	3	3	47	19	28	6	1528
Duemiglia e San Savino	10974	101	376	201	175	18	11	7	233	109	124	143	11117
Formigara	1313	16	45	25	20	3	3	41	16	25	4	1317
Gabbioneta	1242	6	49	28	21	29	17	12	20	1262
Gadesco	1477	18	59	27	32	30	13	17	29	1506
Genivolta	1685	13	64	31	33	2	2	41	19	22	23	1708
Gore de' Caprioli	734	6	18	9	9	2	2	28	18	10	10	724
Gombito	1322	18	56	32	24	35	20	15	21	1343
Gronardo	2258	19	91	48	43	77	47	30	14	2272
Grumello Cremonese	3528	27	119	49	70	2	2	95	47	48	24	3552
Isola Dovareso	2413	20	73	43	30	2	2	72	43	29	1	2414
Malagnino	1593	20	62	30	32	1	1	28	11	17	34	1627
Motta Baluffi	2245	26	99	61	38	7	3	4	49	28	21	50	2295
Olmenata	1418	13	37	18	19	5	4	1	28	20	8	9	1427
Osolaro	1041	9	30	15	15	4	1	3	22	11	11	8	1049
Ostiano	3376	28	126	68	58	4	2	2	72	32	40	54	3430
Paderno Fasolaro	2860	21	99	49	50	9	6	3	74	35	39	25	2885
Pesasco	1482	17	45	25	20	3	2	1	34	18	16	11	1493
Pascarolo ed Uniti	2605	18	76	44	32	4	2	2	47	26	21	29	2634
Pessina Cremonese	2246	16	65	36	29	5	4	1	36	23	13	29	2275
Pieve Delmona	1346	12	41	14	27	1	1	23	10	13	18	1364
Pieve d'Olimi	2128	20	84	47	37	4	3	1	52	34	18	32	2160
Pieve San Giacomo	2830	29	108	56	52	1	1	77	38	39	31	2861
Pizzighettone	4438	33	142	65	77	100	52	48	42	4480
Robecco d'Oglio	2831	30	104	55	49	2	2	59	23	36	45	2876
San Bassano	2312	15	63	36	27	1	1	60	27	33	3	2315
San Daniele Ripa Po	2655	15	91	50	41	9	5	4	48	24	24	43	2698
San Martino in Belliseto	983	14	43	20	23	24	10	14	19	1002
Scandolara Ripa d'Oglio	1327	5	56	30	26	3	3	46	25	21	10	1337
Sesto Cremonese	4393	42	164	72	92	13	5	8	114	46	68	50	4445
Soresina	9089	64	278	148	130	15	10	5	224	110	114	54	9143
Sospiro	3342	33	124	59	65	15	8	7	101	54	47	23	3365
Spinadesco	1670	11	62	27	35	1	1	30	14	16	32	1702
Stagno Lombardo	3069	27	122	57	65	4	2	2	84	49	35	38	3107
Torre de' Picenardi	2614	24	68	35	33	4	3	1	66	29	37	2	2616
Tredossi	1620	14	71	35	36	2	2	43	22	21	28	1648
Vescovato	2328	17	93	45	48	1	1	68	35	33	25	2353
Volongo	1142	12	54	24	30	40	22	18	14	1156
TOTALE	177797	1475	6039	3097	2942	300	179	121	5283	2721	2562	756	178553

RIEPILOGO.

CASALMAGGIORE	43725	379	1491	770	721	68	39	29	1111	556	555	380	44105
CREMA	83717	726	3062	1618	1444	140	84	56	2374	1216	1158	688	84405
CREMONA	177797	1475	6039	3097	2942	300	179	121	5283	2721	2562	756	178553
TOTALE DELLA PROVINCIA	305239	2580	10592	5485	5107	508	302	206	8768	4493	4275	1824	307063

TAVOLA I. — MOVIMENTO PER COMUNI.

Anno 1875.

Cuneo.

CIRCONDARI E DISTRETTI COMUNI	POPOLAZIONE 31 Dicembre 1874	MATRIMONI	NATI			NATIMORTI			MORTI			Eccedenza		POPOLAZIONE 31 Dicembre 1875
			TOTALE	Maschi	Femmine	TOTALE	Maschi	Femmine	TOTALE	Maschi	Femmine	dei nati sui morti	dei morti sui nati	

PROVINCIA DI CUNEO.

Circondario di Alba.

Alba	10388	114	371	201	170	15	10	5	301	151	150	70	10458
Albaretto della Torre.	313	7	12	7	5	1	1	16	11	5	4	309
Arguello.	238	2	11	8	3	5	2	3	6	344
Baldissero d'Alba	1181	10	40	20	20	8	6	2	34	16	18	6	1187
Barbaresco	1697	16	48	27	21	2	2	30	14	16	18	1715
Barolo.	764	9	35	16	19	31	17	14	4	768
Benevello	432	7	22	9	13	11	7	4	11	443
Bergolo	243	1	5	3	2	8	2	6	3	240
Borgomale.	461	3	18	10	8	11	6	5	7	468
Bosia	479	9	14	10	4	17	10	7	3	476
Bossolasco	1116	8	32	14	18	15	8	7	17	1133
Brà	13828	119	530	287	243	29	19	10	309	152	157	221	14049
Camo	280	2	10	5	5	9	5	4	1	281
Canale	4807	44	184	98	86	5	2	3	122	71	51	62	4869
Castagnito.	1050	8	28	11	17	38	15	23	10	1040
Castelletto Monforte	90	3	1	2	1	1	2	92
Castelletto Uzzone.	560	4	21	14	7	15	9	6	6	566
Castellinaldo.	1469	10	42	18	24	30	15	15	12	1481
Castiglione Falletto.	556	5	10	3	7	1	1	15	9	6	5	551
Castiglione Tinella.	1553	13	70	36	34	45	17	28	25	1578
Castino	1189	8	42	17	25	2	1	1	19	9	10	23	1212
Ceresole d'Alba	1827	13	50	22	28	1	1	35	14	21	15	1842
Cerretto delle Langhe	650	11	21	11	10	12	6	6	9	659
Cisone	472	5	16	8	8	15	6	9	1	473
Cornegliano d'Alba.	2056	16	77	42	35	2	1	1	46	29	17	31	2087
Cortemiglia	3265	39	111	68	43	9	6	3	73	33	40	38	3303
Cossano Belbo	1915	21	65	29	36	3	3	36	20	16	29	1944
Cravanzana	761	6	21	14	7	1	1	20	12	8	1	762
Diano d'Alba	1971	19	68	34	32	6	3	3	60	30	30	6	1977
Felsoglio	748	2	29	15	14	23	11	12	6	754
Gorino	709	4	31	16	15	1	1	17	8	9	14	723
Gorzegno	1093	8	46	23	23	5	5	24	9	15	22	1115
Govone	3387	39	104	62	42	3	1	2	53	28	25	51	3438
Grinzane	435	6	19	11	8	17	10	7	2	437
Guarene.	2662	25	81	44	40	1	1	73	40	33	11	2673
La Morra	3450	38	134	71	63	10	5	5	91	47	44	43	3493
Lequio Berria	831	11	28	16	12	1	1	26	12	14	2	833
Levice.	1120	10	46	19	27	19	8	11	27	1147
Magliano d'Alba.	1837	28	73	31	42	5	4	1	70	34	36	3	1840
Mango.	2023	31	95	55	40	2	1	1	54	33	21	41	2064
Monchiero	472	2	21	12	9	1	1	9	7	2	12	484
Monforte d'Alba	2285	22	77	44	33	2	1	1	54	27	27	23	2308
Montà	2979	36	110	64	46	1	1	91	55	36	19	2998
Montaldo Roero	1373	12	64	35	29	43	23	20	21	1394
Montelupo Albese	600	5	19	11	8	11	4	7	8	608
Monteu Roero	2732	14	87	46	41	1	1	58	31	27	29	2761
Monticelli d'Alba.	1966	30	65	35	30	5	3	2	36	16	20	29	1995
Neive	3125	33	110	50	60	86	36	50	24	3149
Neviglie	671	7	25	14	11	20	9	11	5	676
Niella Belbo	804	7	32	14	18	17	9	8	15	819
Novello	1549	17	62	32	30	1	1	52	26	26	10	1559
Perletto	835	8	19	12	7	4	3	1	17	9	8	2	837
Perno	166	5	2	3	3	1	2	2	168
Piobesi d'Alba.	522	4	15	8	7	9	4	5	6	528
Pocapaglia.	2046	13	86	42	44	4	3	1	49	22	27	37	2083
Priocca	2305	28	86	55	31	78	43	35	8	2313
Rocchetta Belbo	325	2	13	6	7	6	2	4	7	332
Roddello	1300	7	35	23	12	16	10	6	19	1319
Roddi	661	13	39	20	19	31	14	17	8	669
Roddino.	561	8	25	12	13	24	12	12	1	562
San Benedetto Belbo.	504	4	10	7	3	18	13	5	8	496
Sanfrè.	1849	17	60	35	25	2	2	42	21	21	18	1867
Santa Vittoria d'Alba	1320	11	59	32	27	8	4	4	23	13	10	36	1356
Santo Stefano Belbo	3332	33	138	68	70	2	1	1	71	42	29	67	3399
Santo Stefano Roero	2326	19	70	37	33	5	2	3	69	38	31	1	2327
Scaletta Uzzone	354	2	16	11	5	9	4	5	7	361
Serralunga	915	13	31	20	11	26	13	13	5	920
Serravalle delle Langhe	577	3	23	14	9	16	12	4	7	584
Sinjo	736	3	30	20	10	3	1	2	23	14	9	7	743
Somano	1060	6	45	31	14	42	17	25	3	1063
Sommariya del Bosco.	5770	34	165	82	83	6	4	2	152	71	81	13	5783
Sommariya Perno	2131	25	65	34	31	2	2	67	45	22	2	2129
Torre Bormida	555	5	19	9	10	1	1	17	6	11	2	537

TAVOLA I. — MOVIMENTO PER COMUNI.

Cuneo.

Anno 1875.

CIRCONDARI E DISTRETTI COMUNI	POPOLAZIONE 31 Dicembre 1874	MATRIMONI	NATI			NATIMORTI			MORTI			Eccedenza		POPOLAZIONE 31 Dicembre 1875
			TOTALE	Maschi	Femmine	TOTALE	Maschi	Femmine	TOTALE	Maschi	Femmine	dei nati sui morti	dei morti sui nati	
Torre Uzzone	749	3	20	13	7	2	2	17	7	10	3	752
Trezzo Tinella	792	12	31	13	18	18	11	7	13	805
Verduno	709	8	22	14	8	5	3	2	13	5	8	9	718
Vezzo d'Alba	2520	25	76	40	36	60	36	24	16	2536
TOTALE	127382	1222	4539	2423	2116	168	108	60	3239	1664	1575	1300	128682

Circondario di Cuneo.

Acceglio	1881	14	45	23	22	39	22	17	6	1887
Aisone	1327	7	40	25	15	6	2	4	29	16	13	11	1338
Albaretto Valle di Macra	489	5	22	9	13	14	5	9	8	497
Alma	428	5	13	9	4	9	7	2	4	432
Andonno	637	2	25	14	11	5	4	1	24	14	10	1	638
Angenera	337	2	15	6	9	2	1	1	13	8	5	2	339
Beinette	1830	15	76	33	43	7	6	1	48	22	26	28	1838
Bernezzo	3356	19	153	87	66	1	1	112	60	52	41	3397
Bersezio	663	3	24	16	8	1	1	24	15	9	663	
Borgo San Dalmazzo	4221	36	169	74	95	131	64	67	38	4259
Boves	9841	67	468	238	230	6	5	1	227	124	103	241	10082
Briga Marittima	1976	35	83	42	41	1	1	76	38	38	7	1983
Busca	9619	75	437	225	212	13	9	4	318	161	157	119	9738
Canosio	643	7	36	21	15	17	8	9	19	662
Caraglio	6923	64	277	148	129	6	3	3	196	86	110	81	7004
Cartignano	993	19	48	30	18	2	2	29	12	17	19	1012
Castelletto Stura	2669	8	58	28	30	3	2	1	43	25	18	15	2684
Castelmagno	1316	10	60	25	35	29	11	18	31	1347
Celle di Macra	1325	7	58	35	23	2	1	1	24	10	14	34	1359
Centallo	4692	39	187	96	91	17	12	5	126	70	56	61	4753
Cervasca	2917	20	121	68	53	8	5	3	84	33	51	37	2954
Chiusa di Pesio	6425	61	259	125	134	3	2	1	181	98	83	78	6503
Cuneo	21462	175	985	505	480	33	22	11	864	487	377	121	21585
Demonte	6338	62	276	141	135	3	3	160	70	90	116	6454
Dronero	7736	68	322	173	149	6	3	3	247	110	137	75	7811
Elva	1169	9	44	23	21	39	21	18	5	1174
Entraque	2657	22	120	56	64	2	1	1	72	33	39	43	2705
Fossano	16578	131	656	334	322	32	20	12	556	305	251	100	16678
Gajola	721	5	39	20	19	3	1	2	22	13	9	17	738
Limone Piemonte	3302	39	152	76	76	9	4	5	64	37	27	88	3390
Lottulo	298	6	13	9	4	1	1	8	3	5	6	303
Marmora	890	6	35	17	18	16	10	6	19	909
Mojola	991	18	46	26	20	32	15	17	14	1005
Montemале di Cuneo	1508	9	51	22	29	36	14	22	15	1523
Monterosso Grana	1792	25	69	36	33	45	21	24	24	1816
Pagliero	393	2	14	7	7	1	1	8	4	4	6	399
Peveagno	7258	62	363	194	172	185	93	92	181	7339
Pietraporzio	802	21	10	11	24	11	13	3	799
Pradleyes	1177	15	40	22	18	32	13	19	8	1185
Prazzo	293	6	15	6	9	5	2	3	10	303
Rittana	1232	14	38	20	18	21	11	10	17	1249
Roaschia	1865	10	63	31	32	31	16	15	32	1897
Robilante	2789	22	107	51	56	60	41	19	47	2836
Roccabruna	3161	31	133	51	82	92	46	46	41	3202
Roccaparvera	1227	14	48	28	20	31	12	19	17	1244
Rocavione	2679	22	108	55	53	2	2	76	43	33	32	2711
Sambuco	920	6	36	14	22	1	1	26	11	15	10	930
San Damiano Macra	2922	26	86	45	41	15	5	10	91	44	47	5	2917
San Michele Prazzo	1008	6	45	25	20	38	18	20	7	1015
San Pietro di Monterosso	1579	9	68	34	34	24	19	5	44	1623
Stroppa	1731	23	42	22	20	35	18	17	7	1738
Tarantasca	2088	15	89	40	49	3	2	1	64	37	27	25	2113
Tenda	1758	28	71	35	36	7	3	4	70	21	49	1	1759
Ussolo	419	4	14	7	7	12	7	5	2	421
Valdieri	2799	31	116	63	53	9	8	1	54	30	24	62	2861
Valgrana	2447	31	90	46	44	53	22	31	37	2484
Valloriaté	1657	17	71	34	37	1	1	39	22	17	32	1689
Vernante	3540	36	136	81	55	2	2	68	33	35	68	3608
Vignolo	1477	3	99	66	33	49	23	27	50	1527
Villafalletto	4236	41	165	95	70	3	2	1	103	58	45	62	4298
Villar San Costanzo	2513	23	112	53	59	63	31	32	49	2562
Vinadio	3730	28	125	58	67	16	10	6	102	54	48	23	3753
Votignasco	733	11	33	20	13	1	1	24	14	10	9	742
TOTALE	188383	1631	7833	4028	3805	233	145	88	5434	2801	2633	2399	190782

TAVOLA I. — MOVIMENTO PER COMUNI.

Anno 1875.

Cuneo.

CIRCONDARI E DISTRETTI — COMUNI	POPOLAZIONE 31 Dicembre 1874	MATRIMONI	NATI			NATIMORTI			MORTI			Eccedenza		POPOLAZIONE 31 Dicembre 1875
			TOTALE	Maschi	Femmine	TOTALE	Maschi	Femmine	TOTALE	Maschi	Femmine	dei nati sui morti	dei morti sui nati	
Circondario di Mondovì.														
Alto.	359	2	14	7	7	13	6	7	1	360
Bagnasco	1953	21	65	30	35	6	4	2	34	15	19	31	1984
Bastia Mondovì	1230	10	40	20	20	2	1	1	33	14	19	7	1237
Battifollo	806	8	36	14	22	27	14	13	9	815
Belvedere Langhe	603	6	21	12	9	16	10	6	5	608
Bone Vagienna	6290	65	217	110	107	5	2	3	158	70	88	59	6349
Bonvicino	626	9	23	10	13	3	3	21	10	11	2	628
Briaglia	568	5	23	8	15	12	5	7	11	579
Camerana	1570	18	50	29	21	2	2	45	24	21	5	1575
Caprana	568	3	24	12	12	1	1	11	6	5	13	581
Carrù	3960	47	116	56	60	74	36	38	42	4002
Castellino Tanaro	904	7	29	17	12	20	12	8	9	913
Castelnovo di Ceva	453	10	22	13	9	11	8	3	11	464
Ceva	5011	38	190	85	105	6	4	2	125	63	62	65	5076
Cherasco	9005	86	361	172	189	6	2	4	239	115	124	122	9127
Cigliè	704	8	23	11	12	1	1	14	7	7	9	713
Clavesana	1594	10	49	25	24	28	15	13	21	1615
Dogliani	5034	58	166	84	82	18	15	3	118	61	57	48	5082
Farigliano	2434	30	76	34	42	7	6	1	67	25	42	9	2443
Frabosa Soprana	3592	29	126	60	66	98	50	48	28	3620
Frabosa Sottana	2277	19	77	43	34	1	1	49	26	23	28	2305
Garesio	7131	48	242	123	119	8	6	2	170	92	78	72	7203
Gottasecca	587	7	19	10	9	1	1	12	6	6	7	594
Igliano	365	4	16	8	8	2	2	18	7	11	363	
Iguio Tanaro	1643	14	68	39	29	4	3	1	26	14	12	42	1685
Lesegno	1590	10	68	37	31	3	1	2	46	25	21	22	1612
Lisio	812	6	31	17	14	32	19	13	1	811
Magliano Alpi	2448	18	74	40	34	9	4	5	71	33	38	3	2451
Malpotremo	199	2	9	5	4	1	1	3	1	2	6	205
Margarita	1569	8	58	31	27	5	2	3	28	14	14	30	1599
Marsaglia	1005	5	30	13	17	5	5	30	11	19	1005	
Mombarcaro	1174	13	42	25	17	4	2	2	38	21	17	4	1178
Mombasiglio	1236	10	41	22	19	3	2	1	27	14	13	14	1250
Monastero di Vasco	1985	16	84	43	41	4	2	2	34	17	17	50	2035
Monasterolo Casotto	859	10	24	20	4	18	11	7	6	865
Mondovì	16714	130	554	299	255	25	14	11	420	227	193	134	16848
Monesiglio	1390	15	86	21	15	3	3	34	21	13	2	1392
Montaldo di Mondovì	2288	11	65	31	34	59	28	31	6	2294
Montanera	871	6	48	21	27	1	1	37	9	28	11	882
Montezemolo	493	14	7	7	10	3	7	4	497
Murozzo	1945	10	84	44	40	51	23	28	33	1978
Murazzano	2289	23	86	40	46	55	22	33	31	2320
Narzole	3949	30	130	75	55	7	4	3	101	59	42	29	3978
Niella Tanaro	2239	16	65	36	29	5	3	2	66	35	31	1	2238
Nuceetto	827	4	36	15	21	21	9	12	15	842
Ormea	5433	36	164	90	74	122	59	63	42	5475
Pamparato	2669	14	97	46	51	3	2	1	65	37	28	32	2701
Paroldo	712	5	21	14	7	2	2	15	8	7	6	718
Perlo	483	4	22	9	13	9	5	4	13	496
Pianfei	1903	16	78	44	34	3	3	44	21	23	34	1937
Piozzo	1702	21	63	29	34	3	2	1	44	16	28	19	1721
Priero	1279	14	49	27	22	1	1	40	21	19	9	1288
Priola	1622	15	69	35	34	2	1	1	36	19	17	33	1655
Prunetto	1132	13	39	18	21	2	2	22	8	14	17	1149
Roascio	414	2	19	9	10	3	2	1	11	7	4	8	422
Roburent	1775	11	48	26	22	41	26	15	7	1782
Rocca Cigliè	613	7	28	9	19	16	6	10	12	625
Rocca de'Baldi	2738	21	111	50	61	4	1	3	60	32	28	51	2789
Roccaforte Mondovì	3702	28	113	58	55	9	4	5	88	45	43	25	3727
Sala delle Langhe	1302	14	33	16	17	2	1	1	29	16	13	4	1306
Saietto	1644	17	81	45	36	34	16	18	47	1691
Salmour	849	8	46	29	17	2	2	38	16	22	8	857
San Michele Mondovì	1883	15	71	34	37	5	4	1	46	25	21	25	1908
Sant'Albano Stura	1792	19	69	40	29	12	6	6	37	26	11	32	1824
Scagnello	577	2	34	19	15	1	1	16	9	7	18	595
Torre Mondovì	1773	7	62	34	28	43	26	17	19	1792
Torresina	214	2	7	2	5	8	5	3	1	213
Trinità	3340	26	142	69	73	6	3	3	95	45	50	47	3387
Vico Forte	2823	30	89	39	50	5	5	62	31	31	27	2850
Villanova Mondovì	3860	34	137	71	66	70	34	36	67	3927
Viola	1406	5	37	17	20	36	13	23	1	1407
TOTALE	152789	1291	5401	2753	2648	213	138	75	3747	1885	1862	1654	154443

TAVOLA I. — MOVIMENTO PER COMUNI.

Anno 1875.

Cuneo.

CIRCONDARI E DISTRETTI — COMUNI	POPOLAZIONE 31 Dicembre 1874	MATRIMONI	NATI			NATIMORTI			MORTI			Eccedenza		POPOLAZIONE 31 Dicembre 1875
			TOTALE	Maschi	Femmine	TOTALE	Maschi	Femmine	TOTALE	Maschi	Femmine	dei nati sui morti	dei morti sui nati	
Circondario di Saluzzo.														
Bagnolo Piemonte	6540	50	245	130	115	16	8	8	110	65	45	135	6675
Barge	10436	87	429	215	214	23	15	8	229	115	114	200	10636
Bellino	997	10	32	18	14	39	19	20	7	990
Bronello	1023	6	51	30	21	39	26	13	1055
Brossasco	2699	19	110	51	59	1	1	79	26	53	31	2730
Caramagna Piemonte.	3545	30	113	66	47	5	2	3	91	48	43	22	3567
Cardè	2032	23	71	37	34	3	3	57	30	27	14	2046
Casalgrasso	1560	10	58	32	26	5	4	1	50	28	22	8	1568
Castel Delfino	1181	8	35	20	15	32	17	15	3	1184
Castellar	402	4	5	2	3	1	1	5	2	3	402	
Cavallerleone.	1446	7	51	31	20	25	12	13	26	1472
Cavallermaggiore.	5583	38	186	91	95	17	8	9	103	44	59	83	5666
Corvere	2974	23	80	41	39	5	4	1	69	40	29	11	2285
Costigliole Saluzzo.	2825	20	106	46	60	5	4	1	59	31	28	47	2872
Crissolo	1093	14	62	30	32	2	1	1	46	19	27	16	1109
Envie	3379	35	135	71	64	3	1	2	110	48	62	25	3404
Faule	719	3	24	14	10	1	1	14	6	8	10	729
Frassino	1923	15	81	37	44	51	28	23	30	1953
Gambasca	970	8	33	18	15	3	2	1	25	13	12	8	978
Genola	2036	7	70	30	40	2	1	1	57	30	27	13	2049
Isasca	452	2	13	9	4	7	3	4	6	458
Lagnasco	2115	19	79	35	44	2	2	65	27	38	14	2129
Manta	1618	12	71	33	38	1	1	35	21	14	36	1654
Marene	2491	24	69	38	31	1	1	52	28	24	17	2508
Martignana Po.	1740	10	60	33	27	49	25	24	11	1755
Melle	2527	17	85	43	42	65	35	30	20	2547
Monasterolo di Savigliano	1389	8	49	30	19	1	1	46	21	25	3	1392
Moretta	3136	32	118	54	64	77	34	43	41	3177
Murello	1677	21	68	34	34	1	1	23	12	11	45	1722
Oncino	1490	15	60	31	29	1	1	37	19	18	23	1513
Ostana	1095	5	48	22	26	11	5	6	43	15	28	5	1100
Paesana	7361	55	281	140	141	6	4	2	212	105	107	69	7430
Pagno	954	8	38	20	18	2	1	1	34	15	19	4	958
Piasco	2019	16	77	41	36	59	35	24	18	2037
Pelonghera	1546	9	55	29	26	3	1	2	31	13	18	24	1570
Pontechianale	1198	13	37	23	14	7	2	5	39	20	19	2	1196
Racconigi	9782	76	287	123	164	6	3	3	280	147	133	7	9789
Ravello	5504	43	214	111	103	7	6	1	120	62	58	94	5598
Rifreddo	998	3	38	20	18	1	1	21	9	12	17	1015
Rossano	2591	25	95	39	56	60	26	34	35	2626
Ruffia	734	8	18	9	9	12	3	9	6	740
Saluzzo	15545	105	521	257	264	12	10	2	490	253	237	31	15576
Sampeyre	5673	49	177	82	95	24	16	8	197	91	106	20	5653
Sanfront	5156	31	189	87	102	14	5	9	110	50	60	79	5235
Savigliano	16235	141	502	261	241	19	10	9	363	192	171	189	16374
Scarnaifi	3312	23	99	37	62	13	6	7	77	36	41	22	3334
Torre San Giorgio	888	6	33	18	15	16	2	14	17	905
Valmala	825	8	39	25	14	24	9	15	15	840
Venasca	2875	20	116	52	64	1	1	86	47	39	30	2905
Vezzuolo	4207	37	136	60	76	15	12	3	93	34	59	43	4250
Villanova Solaro	1780	7	53	26	27	1	1	57	24	33	4	1776
Villanovetta	877	11	18	11	7	2	2	5	2	3	13	890
TOTALE	162453	1276	5720	2843	2877	243	140	103	4175	2062	2113	1545	163998

RIEPILOGO.

ALBA	127382	1222	4539	2423	2116	168	108	60	8239	1664	1575	1300	128682
CUNEO	188383	1631	7838	4028	3805	233	145	88	5494	2801	2633	2399	190782
MONDOVI	152789	1291	5401	2753	2648	213	138	75	3747	1855	1862	1654	154443
SALUZZO	162453	1276	5720	2843	2877	243	140	103	4175	2062	2113	1545	163998
TOTALE DELLA PROVINCIA	631007	5420	23493	12047	11446	857	531	326	16595	8412	8183	6898	637905

PROVINCIA DI FERRARA.

Circondario di Cento.

Cento	19497	115	785	437	348	7	5	2	503	267	235	288	19780
Pieve di Cento	5093	29	191	109	82	1	1	113	65	58	78	5171
Poggio Renatico	5847	35	245	125	120	1	1	137	70	67	108	5955
Sant'Agostino	7882	62	298	143	155	6	6	187	76	111	111	7993
TOTALE	38319	241	1519	814	705	15	5	10	939	468	471	580	38899

TAVOLA I. — MOVIMENTO PER COMUNI.

Anno 1875.

Ferrara.

CIRCONDARI E DISTRETTI COMUNI	POPOLAZIONE 31 Dicembre 1874	MATRIMONI	NATI			NATIMORTI			MORTI			Eccedenza		POPOLAZIONE 31 Dicembre 1875
			TOTALE	Maschi	Femmine	TOTALE	Maschi	Femmine	TOTALE	Maschi	Femmine	dei nati sui morti	dei morti sui nati	
Circondario di Comacchio.														
Codigoro	4627	44	218	109	109	10	4	6	148	76	72	70	4697
Comacchio	9154	33	354	188	166	14	5	9	226	111	115	128	9282
Lago Santo	1904	26	110	55	55	110	62	48	1904
Massa Fiscaglia	2742	10	118	59	59	4	2	2	99	46	53	19	2761
Mesola	6773	81	329	179	150	13	8	5	258	140	118	71	6844
Migliaro	4954	54	258	137	121	7	3	4	187	96	91	71	5025
TOTALE	30154	248	1387	727	660	48	22	26	1028	531	497	359	30513

Circondario di Ferrara.														
Argenta	16491	105	685	364	321	29	18	11	491	277	214	194	16685
Bondeno	13736	86	541	285	256	374	200	174	187	13903
Copparo	27771	138	1307	659	648	38	22	16	912	459	453	395	28166
Ferrara	73894	450	2887	1484	1403	61	34	27	2152	1128	1024	735	74629
Ostellato	4666	48	214	110	104	4	4	156	84	72	58	4664
Portomaggiore	15528	65	714	352	362	18	8	10	557	282	275	157	15685
TOTALE	152026	892	6348	3254	3094	150	82	68	4642	2430	2212	1706	153732

RIEPILOGO.														
CENTO	38319	241	1519	814	705	15	5	10	939	468	471	580	38899
COMACCHIO	30154	248	1387	727	660	48	22	26	1028	531	497	359	30513
FERRARA	152026	892	6348	3254	3094	150	82	68	4642	2430	2212	1706	153732
TOTALE DELLA PROVINCIA	220499	1381	9254	4795	4459	213	109	104	6609	3429	3180	2645	223144

PROVINCIA DI FIRENZE.

Circondario di Firenze.														
Bagno a Ripoli	13303	140	588	307	276	26	15	11	385	197	188	198	13501
Barberino di Mugello	10031	84	357	173	184	31	18	13	289	149	140	68	10099
Barberino di Val d'Elsa	10915	92	369	189	180	15	9	6	433	229	204	64	10451
Borgo San Lorenzo	12300	86	535	274	261	19	9	10	497	248	249	38	12338
Brozzi	9737	59	450	229	221	16	10	6	300	132	168	150	9887
Calenzano	6511	70	251	131	120	5	3	2	181	94	87	70	6581
Campi Bisenzio	11840	93	538	292	246	25	18	7	368	192	176	170	12010
Cantagallo	4057	26	196	105	91	1	1	245	116	129	49	4008
Carmignano	10663	84	441	227	214	21	12	9	327	158	169	114	10777
Casellina e Torri	14198	96	627	349	278	8	3	5	488	257	231	139	14337
Dicomano	4162	35	151	79	72	12	8	4	145	65	80	6	4168
Fiesole	13261	112	497	257	240	14	8	6	334	165	169	163	13424
Figline Valdarno	9631	100	401	207	194	7	2	5	418	213	205	17	9614
Firenze	168731	1360	6325	3207	3118	276	130	146	5802	2972	2830	523	169254
Firenzeuola	9628	96	421	199	222	10	4	6	301	145	156	120	9748
Galluzzo	14410	137	608	321	285	25	12	13	415	198	217	191	14601
Greve	11426	101	415	198	217	13	9	4	456	201	255	41	11385
Incisa in Valdarno	3673	34	170	81	89	8	3	5	260	122	138	90	3583
Lastra a Signa	10512	100	458	249	209	11	6	5	367	204	163	91	10603
Londa	2320	16	111	52	59	2	1	1	91	49	42	20	2340
Marradi	8309	40	319	158	161	23	14	9	282	142	140	37	8346
Montemurlo	2773	13	99	54	45	4	3	1	77	39	38	22	2795
Montespertoli	9416	82	390	205	185	7	4	3	321	174	147	69	9485
Palazuolo	3831	50	177	92	85	12	7	5	113	61	52	64	3895
Pelago	9953	61	386	202	184	24	10	14	409	213	196	23	9950
Pontassieve	11069	89	418	212	206	45	23	22	359	195	164	59	11128
Prato in Toscana	40638	291	1803	953	850	43	20	23	1259	649	610	544	41182
Reggello	10696	61	415	222	193	29	13	16	419	210	209	4	10692
Rignano sull'Arno	4934	38	209	111	98	13	9	4	143	67	76	66	5000
San Casciano in Val di Pesa	12704	106	485	243	242	12	5	7	441	213	228	44	12748
San Godenzo	3355	16	119	63	56	8	1	7	123	58	65	4	3351
San Piero a Sieve	3056	29	112	60	52	2	1	1	109	60	49	3	3059
Scarperia	6070	42	223	103	120	9	6	3	155	93	62	68	6138
Sesto Fiorentino	13487	107	594	313	281	24	15	9	383	193	190	211	13698
Signa	7412	80	336	161	175	16	10	6	287	132	155	49	7461

TAVOLA I. — MOVIMENTO PER COMUNI.

Anno 1875.

Firenze.

CIRCONDARI E DISTRETTI COMUNI	POPOLAZIONE 31 Dicembre 1874	MATRIMONI	NATI			NATIMORTI			MORTI			Eccedenza		POPOLAZIONE 31 Dicembre 1875
			TOTALE	Maschi	Femmine	TOTALE	Maschi	Femmine	TOTALE	Maschi	Femmine	dei nati sul morti	dei morti sul nati	
Vaglia	3253	37	135	73	62	8	2	6	121	65	56	14	3267
Vernio	4277	59	195	102	93	205	100	105	10	4267
Vicchio	10268	60	382	199	165	16	9	7	370	192	178	8	10260
TOTALE	516410	4182	20679	10652	10027	840	433	407	17678	8962	8716	3001	519411

Circondario di Pistoia.

Cutigliano	2582	39	125	65	60	6	4	2	77	38	39	48	2630
Lamporecchio	8184	90	393	194	199	19	10	9	249	106	143	144	8328
Marliana	3735	37	191	97	94	1	1	155	72	83	36	3772
Montale	8496	79	360	207	153	3	2	1	339	194	145	21	8516
Pistoia	12869	87	592	300	292	16	8	8	600	296	304	8	12861
Piteglio	3174	24	148	70	78	5	2	3	122	58	64	26	3200
Porta al Borgo	15113	167	563	292	271	42	21	21	510	260	250	53	15166
Porta Carratica	7806	86	346	184	162	19	15	4	251	122	129	95	7901
Porta Lucchese	6769	56	272	153	119	6	5	1	162	100	62	110	6879
Porta San Marco	9497	99	355	198	157	7	6	1	324	186	138	31	9528
Sambuca Pistoiese	5064	87	246	123	123	14	5	9	235	131	104	11	5075
San Marcello Pistoiese	4570	54	187	101	86	12	4	8	215	108	107	28	4542
Serravalle Pistoiese	5640	66	250	137	113	14	5	9	203	94	109	47	5687
Tizzana	9594	81	425	210	215	23	10	13	347	174	173	78	9672
TOTALE	103093	1052	4453	2331	2122	187	98	89	3789	1939	1850	664	103757

Circondario di Rocca S. Casciano.

Bagno in Romagna	7822	39	347	183	164	8	5	3	291	154	137	56	7878
Dovadola	2808	19	103	57	46	6	1	5	93	49	44	10	2818
Galeata	3935	33	192	62	70	126	71	55	6	3941
Modigliana	6906	43	247	123	124	3	2	1	236	119	117	11	6917
Portico di Romagna	2775	10	94	46	48	1	1	67	33	34	27	2802
Premilcuore	3159	15	140	67	73	1	1	96	52	44	44	3203
Rocca San Casciano	3945	29	159	90	69	5	3	2	176	94	82	17	3928
Santa Sofia	3309	27	131	68	63	2	1	1	98	50	48	33	3342
Sorbano	1315	5	49	23	26	65	31	34	16	1299
Terra del Sole	4255	24	174	88	88	3	1	2	124	54	70	50	4305
Tredozio	3359	34	120	59	61	5	3	2	77	44	33	43	3402
Verghereto	2605	29	92	57	35	1	1	71	40	31	21	2626
TOTALE	46193	307	1788	921	867	35	17	18	1520	791	729	268	46461

Circondario di San Miniato.

Capraia di Limite	3089	24	112	50	62	1	1	192	70	62	20	3069
Castelflorentino	7355	73	279	152	127	241	126	115	38	7393
Castelfranco di Sotto	4404	51	167	87	80	9	3	6	124	59	65	43	4447
Cerreto Guidi	6069	44	256	124	132	5	5	188	106	82	68	6137
Certaldo	7323	50	302	151	151	24	12	12	332	169	163	30	7293
Empoli	16576	159	637	344	293	10	6	4	519	256	263	118	16694
Fucecchio	10739	100	406	199	207	23	5	18	315	160	155	91	10830
Montalone	10887	90	387	189	198	19	9	10	443	216	227	56	10831
Montelupo Fiorentino	5613	50	229	110	119	4	2	2	198	99	99	31	5644
Montopoli in Valdarno	3690	34	142	73	69	1	1	161	81	80	19	3671
San Miniato	16300	133	631	314	317	9	5	4	602	288	314	29	16329
Santa Croce sull'Arno	6321	46	251	123	128	6	2	4	195	99	98	56	6377
Santa Maria in Monte	5918	49	217	115	102	9	6	3	121	66	55	96	6014
Vinci	6649	56	284	154	130	14	9	5	231	112	119	53	6702
TOTALE	110933	959	4300	2185	2115	134	66	68	3802	1907	1895	498	111431

RIEPILOGO.

FIRENZE	516410	4182	20679	10652	10027	840	433	407	17678	8962	8716	3001	519411
PISTOIA	103093	1052	4453	2331	2122	187	98	89	3789	1939	1850	664	103757
ROCCA SAN CASCIANO	46193	307	1788	921	867	35	17	18	1520	791	729	268	46461
SAN MINIATO	110933	959	4300	2185	2115	134	66	68	3802	1907	1895	498	111431
TOTALE DELLA PROVINCIA	776629	6500	31220	16089	15131	1196	614	582	26789	13599	13190	4431	781060

TAVOLA I. — MOVIMENTO PER COMUNI.

Anno 1875.

Foggia.

CIRCONDARI E DISTRETTI COMUNI	POPOLAZIONE 31 Dicembre 1874	MATRIMONI	NATI			NATIMORTI			MORTI			Eccedenza		POPOLAZIONE 31 Dicembre 1875
			TOTALE	Maschi	Femmine	TOTALE	Maschi	Femmine	TOTALE	Maschi	Femmine	dei nati sui morti	dei morti sui nati	
PROVINCIA DI FOGGIA.														
Circondario di Bovino.														
Ascoli Satriano	6289	64	248	114	134	12	6	6	272	156	116	24	6265
Bovino	7062	71	315	152	163	22	11	11	289	162	127	26	7088
Candela	5635	52	258	130	128	305	146	159	47	5588
Castelluccio de'Sauri	982	16	47	31	16	37	13	24	10	992
Castelluccio Valmaggiore	2755	23	130	70	60	2	12	105	54	51	25	2780
Celle San Vito	885	13	40	20	20	20	12	8	20	905
Deliceto	4711	41	189	99	90	181	102	79	8	4719
Faeto	3414	40	161	85	76	140	70	70	21	3435
Panni	3944	25	202	105	97	114	59	55	88	4032
Sant'Agata di Puglia	5265	52	227	121	106	12	10	2	204	100	104	23	5288
Troia	6440	44	268	126	142	1	1	273	136	137	5	6435
TOTALE	47382	441	2085	1053	1032	49	30	19	1940	1010	930	145	47527

Circondario di Foggia.														
Alberona	3523	49	156	71	85	5	2	3	125	61	64	31	3554
Biccari	4131	48	190	101	89	141	72	69	49	4180
Cerignola	25648	202	1050	521	529	24	15	9	839	459	380	221	25869
Foggia	58415	269	1327	651	646	30	17	13	1130	625	505	167	38582
Lucera	14082	128	594	306	288	582	309	273	12	14094
Manfredonia	7991	83	403	197	206	3	1	12	370	174	196	33	8024
Monte Sant'Angelo	17658	200	850	443	417	21	14	7	664	337	327	196	17854
Motta Montecorvino	1458	16	79	38	43	60	29	31	19	1477
Orta Nova	5489	64	285	151	134	9	6	3	209	102	98	85	5574
Roseto Valfortore	5280	53	263	137	126	5	4	1	209	95	114	54	5334
Saline di Barletta	3579	38	196	89	107	105	50	55	91	3670
San Ferdinando di Puglia	2862	27	209	105	104	104	44	60	105	2967
Stornarella	2136	23	90	46	44	118	66	52	28	2108
Trinitapoli	6600	89	346	182	164	4	3	1	391	193	198	45	6555
Vieste	6684	88	329	163	166	11	8	3	274	128	146	55	6739
Vulturara Appula	2302	19	102	49	53	4	2	2	108	55	53	6	2296
Volturino	2977	25	141	69	72	128	67	61	13	2990
TOTALE	150815	1421	6600	3317	3283	116	72	44	5548	2866	2682	1052	151867

Circondario di San Severo.														
Apricena	5365	64	245	127	118	3	2	1	245	130	115	5365
Cagnano Varano	4097	55	202	111	91	7	3	4	364	174	190	162	3935
Carlantino	1690	5	97	59	38	73	39	34	24	1714
Carpino	6259	86	265	146	119	7	4	3	320	165	155	55	6204
Casalnuovo Monterotaro	3636	26	166	90	76	148	73	75	18	3654
Casalvecchio di Puglia	2193	26	103	49	54	114	60	54	11	2182
Castelnuovo della Daunia	3323	43	128	66	62	145	78	67	17	3306
Celenza Valfortore	3536	27	145	74	71	7	3	4	116	46	70	29	3565
Chieuti	1296	16	81	32	49	102	47	55	21	1275
Iscitella	4562	65	141	65	76	146	67	79	5	4557
Lesina	1352	15	79	38	41	2	1	1	96	51	45	17	1535
Peschici	2358	36	100	56	44	5	4	1	129	76	53	29	2329
Pietra Montecorvino	3253	39	153	71	82	165	82	83	12	3241
Poggio Imperiale	1861	33	117	70	47	112	59	53	5	1866
Rignano Garganico	1798	13	74	36	38	97	49	48	23	1775
Rodi	5279	42	207	108	99	5	3	2	223	123	100	16	5263
San Giovanni Rotondo	7913	54	343	171	172	2	1	1	357	183	174	14	7899
San Marco in Lamis	15135	140	699	341	358	746	384	362	47	15088
San Marco la Catola	4333	44	234	118	116	5	1	4	161	76	85	73	4406
San Nicandro Garganico	7867	129	400	218	182	391	221	170	9	7876
San Paolo di Civitate	2615	33	114	57	57	119	58	61	5	2610
San Severo	17362	157	760	358	402	32	14	18	797	438	364	37	17325
Serracapriola	5339	61	227	107	120	9	5	4	272	139	133	45	5294
Torre Maggiore	7498	59	312	152	160	11	5	6	217	114	103	95	7593
Vico del Gargano	7918	81	317	177	140	2	1	1	308	168	140	9	7927
Isola di Tremonti*	433	8	5	3	2	2	19	17	2	11	422
TOTALE	128471	1349	5717	2902	2815	99	47	52	5982	3112	2870	265	128206

* Colonia penale non cretta in Comune nè dipendente da nessun Comune, ma compresa nel Circondario.

TAVOLA I. — MOVIMENTO PER COMUNI.

Anno 1875

Firenze.

CIRCONDARI E DISTRETTI COMUNI	POPOLAZIONE 31 Dicembre 1874	MATRIMONI	NATI			NATIMORTI			MORTI			Eccedenza		POPOLAZIONE 31 Dicembre 1875
			TOTALE	Maschi	Femmine	TOTALE	Maschi	Femmine	TOTALE	Maschi	Femmine	dei nati sui morti	dei morti sui nati	
RIEPILOGO.														
BOVINO	47382	441	2085	1053	1032	49	30	19	1940	1010	990	145	47527
FOGGIA	150815	1421	6600	3317	3283	116	72	44	5548	2864	2682	1052	151867
SAN SEVERO	128471	1349	5717	2902	2815	99	47	52	5982	3112	2870	265	128206
TOTALE DELLA PROVINCIA	326668	3211	14402	7272	7130	264	149	115	13470	6988	6482	932	327600

PROVINCIA DI FORLÌ.

Circondario di Cesena.

Borghi	2244	7	84	88	46	4	3	1	62	30	32	22	2266
Cesena	36629	215	1479	716	763	56	31	25	1113	531	582	366	36995
Cesenatico	6393	43	304	160	144	7	2	5	197	100	97	107	6500
Gambettola	1737	9	72	41	31	2	1	1	40	19	21	32	1769
Gatteo	3086	16	143	72	71	2	1	1	113	58	55	30	3116
Longiano	3708	31	123	55	71	2	2	93	45	48	33	3741
Mercato Saraceno	6665	42	280	135	145	219	114	105	61	6726
Montiano	1705	7	58	26	32	3	2	1	30	10	20	28	1733
Roncofreddo	4234	47	150	71	79	108	51	57	42	4276
Roversano	1699	14	70	34	33	40	22	18	30	1729
San Mauro di Romagna	2389	19	91	51	40	4	3	1	58	29	29	33	2422
Sarsina	3263	15	136	72	64	4	2	2	114	55	59	22	3285
Savignano di Romagna	4577	98	156	69	87	4	3	1	115	52	63	41	4618
Sogliano al Rubicone	6340	34	274	150	124	5	4	1	174	93	81	100	6440
TOTALE	84669	537	3432	1290	1733	93	54	39	2476	1209	1267	947	85616

Circondario di Forlì.

Bertinoro	6747	38	270	129	141	10	6	4	171	91	80	99	6846
Civitella di Romagna	5133	15	208	121	85	14	5	9	127	72	55	79	5212
Fiorenzuola	965	10	43	26	17	1	1	27	18	9	16	981
Forlì	39035	277	1302	646	656	34	21	13	1242	630	612	60	39095
Forlimpopoli	5191	44	217	114	103	15	11	4	177	92	85	40	5231
Meldola	5939	35	239	124	115	3	1	2	223	109	114	16	5955
Mortano	1946	8	60	22	38	2	1	1	57	31	26	3	1949
Predappio	3090	19	126	63	63	6	6	87	39	48	89	3129
Teodorano	2775	7	115	60	55	4	1	3	76	42	34	39	2814
TOTALE	70821	453	2578	1305	1273	89	47	42	2187	1124	1063	391	71212

Circondario di Rimini.

Coriano	5389	22	220	114	106	8	4	4	162	93	69	58	5447
Gemmano	2244	13	102	55	47	7	2	5	71	38	33	31	2275
Misano in Villa Vittoria	2640	24	101	50	51	2	2	59	28	31	42	2682
Mondaino	1766	21	62	31	31	48	20	28	14	1780
Monte Colombo	2052	3	84	34	50	4	1	3	87	42	45	3	2049
Montefiorito	2700	11	120	65	55	4	3	1	84	41	43	36	2736
Monte Gridolfo	965	13	42	20	22	3	3	24	12	12	18	983
Montescudo	2805	20	110	60	50	10	6	4	80	40	40	80	2835
Morciano di Romagna	1674	6	77	43	34	1	1	56	34	22	21	1695
Poggio Berni	1506	1	69	38	31	40	22	18	29	1535
Rimini	34554	178	1404	698	706	20	6	14	1116	559	557	288	34842
Saludecio	4047	36	180	97	83	3	2	1	116	55	61	64	4111
San Clemente	2545	12	105	54	51	5	3	2	72	41	31	33	2578
San Giovanni in Marignano	5540	32	193	104	89	10	8	2	139	76	63	54	5594
San'Arcangelo di Romagna	8057	16	308	159	149	6	4	2	236	118	118	72	8129
Scorticata	1061	7	50	30	20	1	1	33	19	14	17	1078
Verucchio	3375	13	130	61	69	3	1	2	75	44	31	55	3430
TOTALE	82920	428	3357	1713	1644	87	42	45	2498	1282	1216	859	83779

RIEPILOGO.

CESENA	84669	537	3423	1690	1733	93	54	39	2476	1209	1267	947	85616
FORLÌ	70821	453	2578	1305	1273	89	47	42	2187	1124	1063	391	71212
RIMINI	82920	428	3357	1713	1644	87	42	45	2498	1282	1216	859	83779
TOTALE DELLA PROVINCIA	238410	1418	9358	4708	4650	269	143	126	7161	3615	3546	2197	240607

TAVOLA I. — MOVIMENTO PER COMUNI.

Anno 1875.

Genova.

CIRCONDARI E DISTRETTI COMUNI	POPOLAZIONE 31 Dicembre 1874	MATRIMONI	NATI			NATIMORTI			MORTI			Eccedenza		POPOLAZIONE 31 Dicembre 1875
			TOTALE	Maschi	Femmine	TOTALE	Maschi	Femmine	TOTALE	Maschi	Femmine	dei nati sui morti	dei morti sui nati	
PROVINCIA DI GENOVA.														
Circondario di Albenga.														
Alasio	4676	41	150	89	61	7	6	1	133	63	70	17	4693
Albenga	4267	30	149	70	79	12	5	7	147	74	73	2	4269
Andora	1854	20	61	33	28	3	1	2	31	18	13	30	1884
Arnasco	543	7	11	9	2	1	1	17	10	7	6	537
Balestrino	929	3	26	18	8	1	1	16	9	7	10	939
Bardineto	1053	7	28	18	10	3	2	1	14	5	9	14	1067
Bardino Vecchio	536	3	17	5	12	12	6	6	5	541
Boissano	385	7	17	5	12	16	7	9	1	386
Borghetto Santo Spirito	455	1	12	6	6	8	4	4	4	459
Borgio	553	4	18	11	7	15	5	10	3	556
Calice Ligure	394	2	20	11	9	15	6	9	5	399
Calizzano	2104	12	63	27	36	2	2	55	25	30	8	2112
Campochiesa	2895	19	83	33	50	48	22	26	35	2930
Casanova Lerrone	457	4	12	5	7	2	1	1	14	8	6	2	455
Castelbianco	1314	12	31	22	9	3	3	27	17	10	4	1318
Castelvecchio di Rocca Barbera	868	8	27	18	9	20	11	9	7	875
Cenisi	716	5	19	9	10	28	12	16	9	707
Ceriale	206	4	2	2	6	5	1	2	204
Cisano sul Neva	1058	10	31	18	13	30	18	12	1	1059
Erii	503	4	5	3	2	1	1	11	6	5	6	497
Finalborgo	737	4	24	14	10	23	9	14	1	738
Finale Marina	2471	9	40	20	20	67	48	19	27	2444
Finale Pia	3212	23	85	43	42	7	4	3	114	66	48	29	3183
Garlenda	1787	12	66	30	36	38	14	24	28	1815
Giustenice	703	9	19	13	6	14	6	8	5	708
Gorra	847	27	14	13	20	5	15	7	854
Laigueglia	730	4	30	14	16	1	1	17	10	7	13	743
Loano	951	10	23	11	12	3	3	28	15	13	5	946
Magliolo	3546	23	99	48	51	116	58	58	17	3529
Massimino	1037	5	31	23	8	16	9	7	15	1052
Nasimino	429	6	12	6	6	16	10	6	4	425
Onzo	847	5	26	17	9	1	1	17	11	6	9	856
Oreo Feglino	460	4	15	11	4	13	7	6	2	462
Ortovero	1103	5	33	14	19	34	21	13	1	1102
Pietra Ligure	734	8	22	14	8	2	1	1	20	11	9	2	736
Ranzi Pietra	1887	12	70	36	34	55	25	30	15	1902
Rialto	314	4	8	3	5	6	2	4	2	316
Stellanello	846	8	25	14	11	15	6	9	10	856
Testico	1828	6	71	40	31	50	30	20	21	1849
Toirano	330	1	9	5	4	6	3	3	3	333
Tovo San Giacomo	1184	2	26	10	16	1	1	26	13	13	1184
Vellejo	616	5	23	10	13	18	9	9	5	621
Vendone	823	26	14	12	14	9	5	12	835
Verezzi	612	4	18	5	13	19	9	10	1	611
Verzi Pietra	307	2	15	8	7	9	6	3	6	313
Villanova d'Albenga	355	8	6	2	4	15	8	7	9	346
Zuccarello	1164	15	29	15	14	2	2	37	21	16	8	1156
Zuccarello	781	4	28	13	15	21	11	10	7	788
TOTALE	56407	397	1690	879	811	52	32	20	1507	783	724	183	56590

Circondario di Chiavari.

Borzonasca	4371	26	163	79	84	2	1	1	146	76	70	17	4388
Carasco	2038	18	55	26	29	1	1	58	23	35	3	2035
Casazza	2564	25	82	40	42	47	26	21	35	2599
Castiglione Chiavarese	2264	32	91	41	50	67	41	26	24	2288
Chiavari	11794	101	384	182	202	14	8	6	304	130	174	80	11874
Cicagna	2815	10	86	56	30	82	38	44	4	2819
Cogorno	3920	36	157	80	77	71	37	34	86	4006
Coreglia di Fontanabona	1234	8	22	10	12	34	15	19	12	1222
Favale di Malvaro	1880	14	42	27	15	2	2	35	18	17	7	1887
Lavagna	7120	57	305	173	132	2	2	155	70	85	150	7270
Lorsica	1957	5	45	16	29	5	3	2	34	18	16	11	1968
Lumarzo	3253	21	103	46	57	62	25	37	41	3294
Maissana	2986	19	84	42	42	6	4	2	58	24	34	26	3012
Mezzanego	2157	20	62	33	29	2	2	59	27	32	3	2160
Moconesi	2690	13	78	45	33	59	26	33	19	2709
Moneglia	2412	36	125	62	63	68	42	26	57	2469

TAVOLA I. — MOVIMENTO PER COMUNI.

Anno 1875.

Genova.

CIRCONDARI E DISTRETTI COMUNI	POPOLAZIONE 31 Dicembre, 1874	MATRIMONI	NATI			NATIMORTI			MORTI			Eccedenza		POPOLAZIONE 31 Dicembre 1875
			TOTALE	Maschi	Femmine	TOTALE	Maschi	Femmine	TOTALE	Maschi	Femmine	dei nati sui morti	dei morti sui nati	
Nè	3760	18	90	45	45	3	2	1	88	43	45	2	3762
Neirone	3163	33	93	58	35	93	58	38	3	3160
Oroero	1756	5	48	26	22	3	1	2	41	23	18	7	1763
Portofino	1216	10	47	27	20	1	1	27	14	13	20	1236
Rapallo	10649	84	371	209	162	3	2	1	340	163	177	31	10680
San Colombano Certenoli	4554	32	114	63	51	1	1	119	57	62	5	4549
San Ruffino di Levi	1634	15	39	17	22	1	1	36	17	19	3	1637
Santa Margherita Ligure	7392	58	250	115	135	5	4	1	190	89	101	60	7452
Santa Stefano d'Aveto	5585	43	204	103	101	137	70	67	67	5652
Sestri Levante	8964	73	433	218	215	222	112	110	211	9175
Varese Ligure	7786	60	254	126	128	5	3	2	200	101	99	54	7840
Zoagli	3439	32	90	42	48	51	27	24	39	3478
TOTALE	115353	904	3917	2007	1910	56	33	23	2886	1410	1476	1031	116384

Circondario di Genova.

Apparizione	2598	26	99	54	45	12	9	3	64	36	28	35	2633
Arenzano	3952	31	151	70	81	2	2	78	38	40	73	4025
Avegno	1917	26	61	33	28	77	39	38	16	1901
Bargagli	3252	22	116	56	60	3	2	1	104	55	40	12	3264
Bavari	2834	25	104	59	45	1	1	54	37	17	50	2884
Bogliasco	1748	16	75	37	38	45	24	21	30	1778
Bolzaneto	4579	29	128	65	63	107	60	47	21	4600
Borzoli	2713	31	107	56	51	2	2	80	41	39	27	2740
Busalla	2981	17	110	59	51	3	3	73	34	39	37	3018
Camogli	8997	77	384	183	201	23	11	12	198	100	98	186	9183
Campofreddo	3498	23	159	86	73	3	1	2	82	30	52	77	3575
Campomorone	4330	23	152	75	77	4	3	1	83	49	34	69	4399
Canepa	1804	8	60	36	24	3	3	57	26	31	3	1807
Caprala Isola	481	1	4	2	2	4	1	3	481
Casella	1938	14	55	31	24	1	1	50	19	31	5	1943
Ceranesi	3349	21	112	58	54	57	29	28	55	3404
Cornigliano	4447	26	159	83	76	5	3	2	119	68	51	40	4487
Crocefieschi	3821	37	115	54	61	96	45	51	19	3840
Genova	161609	1185	5540	2946	2594	309	175	134	5139	2680	2459	401	162010
Isola del Cantone	3474	31	102	45	57	77	40	37	25	3499
Masone	2680	33	110	66	44	1	1	112	52	60	2	2678
Mele	3116	20	117	59	58	112	64	48	5	3121
Mignanego	2810	19	70	33	37	1	1	44	25	19	26	2836
Molassana	1776	10	53	33	20	28	18	10	25	1801
Montebruno	986	9	31	18	13	2	1	1	31	18	13	986
Montoggio	3870	30	112	56	56	4	3	1	67	31	36	45	3915
Mulledo (unito a Pegli)	2245
Nervi	5237	49	206	100	106	10	8	2	114	74	40	92	5349
Pegli	4850	72	224	115	109	14	10	4	150	75	75	74	7169
Pievesori	1795	21	67	39	28	4	3	1	28	16	12	39	1834
Pontedecimo	3118	25	122	57	65	57	32	25	65	3183
Prà	5200	44	205	99	106	6	4	2	134	68	66	71	5271
Propata	772	11	53	28	25	40	22	18	13	785
Quarto al Mare	2936	20	103	49	54	1	1	58	22	36	45	2981
Quinto al Mare	2164	25	80	43	37	2	1	1	62	32	30	18	2182
Recco	5316	53	212	101	111	4	2	2	147	70	77	65	5381
Rivarolo Ligure	6845	59	289	150	139	16	11	5	270	147	123	19	6864
Ronco Scrivia	2871	27	91	51	40	6	5	1	55	27	28	36	2907
Rossiglione	2861	44	121	60	61	54	27	27	67	2928
Rosso	2991	24	130	63	67	2	2	82	45	37	48	3039
San Giovanni Battista	1699	11	66	34	32	36	24	12	30	1729
San Pier d'Arena	17276	161	726	362	364	20	10	10	501	257	244	225	17501
San Quirico in Val Polcevera	2768	18	78	48	30	2	2	80	43	37	2	2766
Sant'Ilario Ligure	1507	13	57	30	27	1	1	34	18	16	23	1530
Sant'Olcese	3799	23	137	64	73	3	1	2	76	42	34	61	3860
Savignone	3972	24	126	61	65	4	4	111	52	59	15	3987
Serra Riccò	3769	23	118	62	56	8	4	4	60	27	33	58	3827
Sestri Ponente	10022	72	503	280	223	14	9	5	280	137	143	223	10245
Sori	2209	18	73	41	32	1	1	53	23	30	20	2229
Struppa	3160	23	122	70	52	6	4	2	66	38	28	56	3216
Torriglia	4914	51	235	122	113	195	95	100	40	4954
Tribogna	1267	10	41	22	19	43	24	19	2	1265
Uscio	2759	24	119	58	61	4	2	2	62	26	36	57	2816
Voltri	13618	109	498	265	233	17	9	8	418	196	222	80	13698
TOTALE	361520	2847	13088	6827	6261	524	306	218	10304	5318	4986	2784	364304

TAVOLA I. — MOVIMENTO PER COMUNI.

Anno 1875.

Genova.

CIRCONDARI E DISTRETTI — COMUNI	POPOLAZIONE 31 Dicembre 1874	MATRIMONI	NATI			NATIMORTI			MORTI			Eccedenza			POPOLAZIONE 31 Dicembre 1875
			TOTALE	Maschi	Femmine	TOTALE	Maschi	Femmine	TOTALE	Maschi	Femmine	dei nati sui morti	dei morti sui nati		
Circondario di Savona.															
Albissola Marina	1600	9	53	29	24	53	17	36	1600	
Albissola Superiore	2086	7	79	32	47	55	28	27	24	2110	
Altare	1965	25	79	37	42	51	24	27	28	1993	
Bergeggi	578	7	15	12	3	3	2	1	12	4	8	3	581	
Biestro	579	6	22	8	14	20	10	10	2	581	
Bornida	926	10	34	12	22	43	19	24	9	917	
Brovida	480	6	13	6	7	1	1	13	8	5	480	
Cagna	335	2	14	9	5	1	1	3	3	11	346	
Cairo Montenotte	3681	26	138	78	60	4	4	102	59	43	36	3717	
Carcare	1340	15	35	15	20	2	2	37	13	24	2	1338	
Carretto	166	1	6	2	4	3	2	1	169	
Celle Ligure	2280	10	81	41	40	3	1	2	63	29	34	18	2298	
Cengio	906	11	46	26	20	27	13	14	19	925	
Cogoleto	2599	21	109	58	51	51	26	25	58	2657	
Cosseria	1043	8	47	33	14	21	18	3	26	1069	
Dego	2116	20	58	22	36	1	1	51	29	22	7	2123	
Ellera	955	6	35	14	21	34	9	25	1	956	
Giusvalla	966	19	33	19	14	12	7	5	21	987	
Lodiso	174	1	8	3	5	1	1	2	1	1	6	180	
Mallare	1759	14	66	34	32	41	22	19	25	1784	
Martina Olba	1943	18	83	47	36	2	2	39	21	18	44	1987	
Millesimo	1301	11	45	25	20	1	1	30	17	13	15	1316	
Mioglia	961	6	40	28	12	24	13	11	16	977	
Murialdo	2038	15	72	40	32	2	2	51	28	23	21	2059	
Noli	1801	14	68	39	29	60	36	24	8	1809	
Olba	500	3	16	9	7	9	5	4	7	507	
Ossiglia	1192	2	40	22	18	19	12	7	21	1213	
Pallare	572	5	24	13	11	18	11	7	6	578	
Pareto	1760	16	78	39	39	2	2	61	35	26	17	1777	
Piana Crixia	1143	11	35	25	10	2	1	1	24	15	9	11	1154	
Plodio	347	2	10	6	4	6	4	351	
Pontinvrea	917	8	37	17	20	17	6	11	20	937	
Quiliano	3634	31	142	74	68	6	4	2	88	44	44	54	3688	
Roccapignale	1186	14	36	14	22	2	2	35	18	17	1	1187	
Rocchetta Cairo	590	7	17	6	11	15	8	7	2	592	
Rocchetta Cengio	335	2	13	5	8	7	4	3	6	341	
Santa Giulia	577	8	24	12	12	2	1	1	15	10	5	9	586	
Sassello	4549	31	114	50	64	70	40	30	44	4593	
Savona	25505	185	996	581	465	31	20	11	777	381	396	219	25724	
Segno	944	9	35	22	13	20	8	12	15	959	
Spotorno	1311	13	47	27	20	5	4	1	41	21	20	6	1317	
Stella	3580	30	103	55	48	19	10	9	97	55	42	6	3586	
Tigliento	1206	10	50	26	24	23	13	10	27	1233	
Vado	1679	14	56	31	25	4	4	34	14	20	22	1701	
Varazze	9415	80	334	174	160	5	3	2	204	90	114	130	9545	
Vezi-Portio	924	5	15	4	11	27	11	16	12	912	
TOTALE	96444	774	3501	1831	1670	99	65	34	2505	1263	1242	996	97440	

Circondario di Spezia.

Ameglia	2099	28	69	39	30	50	29	21	19	2118
Arcola	4450	36	191	93	98	11	5	6	123	73	50	68	4518
Beverino	2694	19	68	33	35	6	4	2	50	22	28	18	2712
Bollano	1955	20	86	45	41	5	2	3	33	39	44	3	1958
Bonassola	1162	14	51	27	24	24	10	14	27	1189
Borghetto di Vara	1884	11	67	29	38	2	1	1	46	19	27	21	1905
Brugnato	814	4	28	16	12	16	9	7	12	826
Carro	1846	15	66	39	27	2	1	1	45	31	14	21	1867
Carrodano	1277	6	48	26	22	33	22	11	15	1292
Castelnuovo di Magra	2966	23	128	59	69	3	1	2	92	46	46	36	3002
Deiva	1066	12	37	18	19	23	10	13	14	1080
Follo	2574	24	101	41	60	2	2	65	34	31	36	2610
Framura	1143	12	47	27	20	35	21	14	12	1155
Godano	4074	29	114	55	59	13	8	5	78	38	40	36	4110
Lerici	6096	56	211	102	109	7	5	2	135	66	69	76	6172
Levanto	4793	44	197	103	94	1	1	101	54	47	96	4889
Monterosso al Mare	1951	20	68	31	37	4	2	2	26	11	15	42	1993
Ortovo	2430	30	100	58	42	1	1	103	51	52	3	2427
Pignone	1200	7	49	24	25	31	17	14	18	1218
Portovenere	3808	28	134	74	60	4	2	2	100	58	42	34	3842
Riccò del Golfo di Spezia	2527	14	66	31	35	83	51	32	17	2510
Riomaggiore	3418	42	147	66	81	10	4	6	55	24	31	92	3510

TAVOLA I. — MOVIMENTO PER COMUNI.

Genova.

Anno 1875.

CIRCONDARI e DISTRETTI — COMUNI	POPOLAZIONE 31 Dicembre 1874	MATRIMONI	NATI			NATIMORTI			MORTI			Eccedenza		POPOLAZIONE 31 Dicembre 1875
			TOTALE	Maschi	Femmine	TOTALE	Maschi	Femmine	TOTALE	Maschi	Femmine	dei nati sui morti	dei morti sui nati	
Santo Stefano di Magra	1995	25	79	43	96	2	2	73	34	39	6	2001
Sarzana	9721	72	349	177	172	246	126	120	103	9824
Spezia	24925	185	1089	538	551	44	28	16	711	365	346	378	25303
Vezzano	2066	30	103	49	54	7	7	5	46	21	25	57	2113
Vezzano Ligure	3380	33	132	65	67	8	7	1	95	51	44	37	3417
Zignago	1584	11	61	27	34	2	2	46	20	26	15	1599
TOTALE	99888	850	3886	1935	1951	134	80	54	2614	1352	1262	1272	101160

RIEPILOGO.

ALBENGA	56407	397	1690	879	811	52	32	20	1507	783	724	183	56590
CHIAVARI	115353	904	3917	2007	1910	56	33	23	2886	1410	1476	1031	116384
GENOVA	361520	2847	19088	6827	6261	524	306	218	10304	5318	4986	2784	364304
SAVONA	96444	774	3501	1831	1670	99	65	34	2505	1263	1242	996	97440
SPEZIA	99888	850	3888	1935	1951	134	80	54	2614	1352	1262	1272	101160
TOTALE DELLA PROVINCIA	729612	5772	26082	13479	12603	865	516	349	19816	10126	9690	6266	735878

PROVINCIA DI GIRGENTI.

Circondario di Bivona.

Alessandria della Rocca	5576	42	272	148	124	216	115	101	56	5632
Bivona	4248	31	165	66	99	4	1	3	110	60	50	55	4303
Burgio	5191	51	195	91	104	206	107	99	11	5180
Calamonaci	922	8	33	13	20	1	1	33	18	15	922
Cammarata	5482	30	187	103	84	130	67	63	57	5539
Casteltermini	8637	72	426	231	195	262	143	119	164	8801
Cianciana	5118	34	227	115	112	1	1	181	92	89	46	5164
Lucca Sicula	2341	22	99	55	44	1	1	129	63	66	30	2311
Kibera	7385	92	352	178	174	10	8	2	272	154	118	80	7465
San Biagio Platani	2556	7	148	92	56	2	2	71	33	38	77	2633
San Giovanni di Cammarata	3468	27	113	57	56	98	59	39	15	3483
Santo Stefano Quisquino	5833	22	137	97	100	1	1	127	59	68	70	5903
Villafranca Sicula	2570	43	107	65	42	85	43	42	22	2592
TOTALE	59327	481	2521	1311	1210	20	12	8	1920	1013	907	601	59928

Circondario di Girgenti.

Aragona	11988	128	623	342	281	395	202	193	228	12216
Camastra	1206	10	55	23	32	57	27	30	2	1204
Campobello di Licata	6752	40	400	192	208	13	3	10	472	248	224	72	6680
Canicatti	21560	132	936	481	455	31	21	10	828	436	392	108	21668
Castrofilippo	2941	30	149	73	76	103	58	45	46	2987
Cattolica	6716	70	365	197	168	9	6	3	269	132	137	96	6812
Comitini	2011	15	108	56	52	1	1	82	45	37	26	2037
Favara	15819	115	725	373	352	27	17	10	473	245	228	252	16071
Girgenti	21179	150	863	403	460	45	24	21	593	301	292	370	21449
Grotte	7732	65	394	216	178	14	7	7	226	111	115	168	7900
Lampedusa	1119	17	39	18	21	15	8	7	24	1143
Licata	16869	121	793	440	353	22	8	14	614	326	288	179	17048
Montalegre	1717	13	76	40	36	114	66	48	38	1679
Naro	10745	50	504	272	232	15	8	7	404	212	192	100	10845
Palma di Montechiaro	13933	101	540	265	275	325	156	169	215	14148
Porto Empedocle	7266	61	331	171	160	10	6	4	167	89	78	164	7430
Racalmuto	11638	89	578	300	278	8	4	4	364	172	192	214	11872
Rafadali	7075	52	356	182	174	4	3	1	287	155	132	69	7144
Ravanusa	8104	53	429	229	200	5	4	1	343	169	174	86	8190
Realmonte	2033	29	121	53	68	5	3	2	69	35	34	52	2065
Sant'Angelo Muxhara	1277	5	64	23	41	35	17	18	29	1306
Siculiana	6075	49	292	146	146	14	7	7	227	95	132	65	6140
TOTALE	185755	1395	8741	4495	4246	223	122	101	6462	3305	3157	2279	188034

TAVOLA I. — MOVIMENTO PER COMUNI.

Anno 1875.

Girgenti.

CIRCONDARI E DISTRETTI — COMUNI	POPOLAZIONE 31 Dicembre 1874	MATRIMONI	NATI			NATIMORTI			MORTI			Eccedenza		POPOLAZIONE 31 Dicembre 1875
			TOTALE	Maschi	Femmine	TOTALE	Maschi	Femmine	TOTALE	Maschi	Femmine	dei nati sui morti	dei morti sui nati	
Circondario di Sciacca.														
Caltabellotta.	6766	61	225	101	121	2	2	284	115	119	9	6757
Menfi	9982	80	444	238	206	382	164	218	62	10044
Montevago.	3165	14	132	62	70	136	67	69	4	3161
Sambuco Zabut	8807	53	334	176	158	13	6	7	298	162	136	36	8843
Santa Margherita di Belice.	7717	70	342	189	153	286	153	133	56	7773
Sciacca	19982	102	674	347	327	7	6	1	409	204	205	265	20247
TOTALE	56419	380	2151	1116	1035	22	14	8	1745	865	880	406	56825

RIEPILOGO.

BIVONA	59327	481	2521	1311	1210	20	12	8	1920	1013	907	601	59928
GIRGENTI	185755	1395	8741	4495	4246	223	122	101	6462	3305	3157	2279	188034
SCIACCA	56419	380	2151	1116	1035	22	14	8	1745	865	880	406	56825
TOTALE DELLA PROVINCIA	301501	2256	13413	6922	6491	265	148	117	10127	5183	4944	3286	304787

PROVINCIA DI GROSSETO.

Circondario unico di Grosseto.

Arcidosso	6701	59	339	155	184	10	7	3	240	132	108	99	6800
Campagnatico	5135	39	176	90	86	6	2	4	158	80	78	18	5153
Castel del Piano.	6212	64	246	121	125	2	1	1	336	175	151	80	6132
Castiglione della Pescaia.	2972	26	99	46	53	106	55	51	7	2965
Cinigiano	4545	45	171	89	82	7	5	2	151	82	69	20	4565
Gavorrauo.	5673	36	166	92	74	3	1	2	238	138	100	72	5601
Giglio (Isola del).	1971	16	85	46	39	2	2	78	46	32	7	1978
Grosseto.	5847	43	128	74	54	18	14	4	302	206	96	174	5673
Magliano in Toscana.	2151	11	44	19	25	72	42	30	28	2123
Manciano	4287	28	147	76	71	6	5	1	146	86	60	1	4288
Massa Marittima.	13080	112	482	234	248	29	19	10	580	309	271	98	12982
Monte Argentario	4835	38	220	113	107	125	60	65	95	4930
Montieri.	3934	27	159	75	84	3	2	1	103	45	58	56	3990
Orbetello	6138	27	129	72	57	11	8	3	313	240	73	184	5954
Pitigliano	4336	40	185	104	81	6	4	2	182	104	78	3	4339
Roccalbegna	4558	45	184	113	71	5	1	4	174	93	81	10	4568
Roccastrada	8181	61	342	168	174	16	9	7	304	149	155	98	8219
Santa Fiora	6415	46	269	132	137	6	3	3	288	127	111	31	6446
Scanzano	5030	39	209	109	100	13	8	5	211	122	89	2	5028
Sorano	5652	41	247	136	111	11	7	4	221	123	98	26	5678
TOTALE DELLA PROVINCIA	107653	843	4027	2064	1963	154	98	56	4268	2414	1854	241	107412

PROVINCIA DI LECCE.

Circondario di Brindisi.

Brindisi	13813	116	498	260	238	12	6	6	664	378	286	166	13647
Carovigno	4810	50	170	83	87	173	88	85	3	4807
Ceglie Messapico	13535	158	525	253	272	35	18	17	503	254	249	22	13557
Erchie.	2677	39	114	64	50	83	47	36	31	2688
Francavilla Fontana.	19482	150	697	362	335	11	7	4	702	371	331	5	19477
Guagnano	1786	29	88	40	48	60	32	28	28	1814
Latiano	6097	71	306	159	147	350	176	174	44	6053
Mesagne.	8645	93	361	184	177	15	4	11	393	212	181	32	8613
Oria	7241	91	293	149	144	14	6	8	275	149	124	20	7261
Ostuni	16580	213	517	260	257	528	254	274	11	16569
Salice Salentino	2612	34	114	54	60	69	42	27	45	2657
San Donaci	1179	11	58	31	27	40	25	15	18	1197
San Pancrazio Salentino.	1992	23	105	54	51	1	1	59	39	20	46	2038
San Vito dei Normanni	7420	77	333	175	158	317	168	149	16	7436
Torre Santa Susanna.	2894	41	143	81	62	1	1	119	65	54	24	2918
Veglie.	2197	23	101	52	49	103	56	47	2	2195
TOTALE	112940	1219	4423	2261	2162	89	42	47	4436	2356	2080	13	112927

TAVOLA I. — MOVIMENTO PER COMUNI.

Anno 1875.

Lecce.

CIRCONDARI E DISTRETTI — COMUNI	POPOLAZIONE 31 Dicembre 1874	MATRIMONI	NATI			NATIMORTI			MORTI			Eccedenza		POPOLAZIONE 31 Dicembre 1875
			TOTALE	Maschi	Femmine	TOTALE	Maschi	Femmine	TOTALE	Maschi	Femmine	dei nati sui morti	dei morti sui nati	
Circondario di Gallipoli.														
Acquarica del Capo	1552	16	27	12	15	29	17	12	2	1550
Alessano	2985	28	98	44	54	82	40	42	16	3001
Alesio	3040	35	110	56	54	4	4	118	59	59	8	3032
Alliste	1963	25	78	41	37	52	26	26	26	1989
Andrano	1448	23	51	25	26	51	24	27	1448
Aradeo	1957	15	84	35	49	1	1	62	38	24	22	1979
Casariano	4514	39	180	105	75	2	1	1	127	68	59	53	4567
Castrignano del Capo	2778	26	83	41	42	52	26	26	31	2809
Corsano	1241	8	43	23	20	23	13	10	20	1261
Cursi	1138	14	38	24	14	29	13	16	9	1147
Diso	2122	16	62	38	24	58	32	26	4	2126
Gagliano del Capo	1996	16	73	42	31	44	21	23	29	2025
Galatone	5727	58	200	112	88	4	3	1	201	93	108	1	5726
Gallipoli	10389	97	340	179	161	31	17	14	308	147	161	32	10421
Giuggianello	653	6	22	11	11	18	11	7	4	657
Maglie	5910	35	187	100	87	149	73	76	38	5948
Matino	3571	30	137	73	64	137	73	64	3571
Miggiano	1324	18	25	17	8	28	20	8	3	1321
Minervino di Lecce	3255	34	122	58	64	65	27	38	57	3312
Montesano Salentino	703	6	25	11	14	24	11	13	1	704
Morciano di Leuca	1107	8	32	21	11	26	20	6	6	1113
Muro Leccese	2373	26	77	37	40	60	30	30	17	2390
Nardò	10310	70	322	161	161	17	11	6	341	173	168	19	10291
Neviano	1921	21	84	44	40	61	37	24	23	1944
Nociglia	3048	38	100	61	39	83	52	31	17	3065
Ortolle	2103	12	45	21	24	36	23	13	9	2112
Parabita	3062	28	93	46	47	5	3	2	66	32	34	27	3089
Patù	941	7	35	20	15	25	12	13	10	951
Poggiardo	2377	24	60	33	27	67	32	35	7	2370
Presicce	2849	32	94	40	54	73	37	36	21	2870
Racale	2264	22	60	30	30	64	34	30	4	2260
Ruffano	3340	49	122	66	56	90	45	45	32	3372
Salve	2406	28	83	45	38	86	36	50	3	2403
Sanarica	744	4	15	9	6	15	9	6	744
Scorrano	1889	25	66	39	27	55	30	25	11	1900
Seclì	785	5	29	16	13	30	18	12	1	784
Specchia	3273	33	67	29	38	66	32	34	1	3274
Spongano	1414	10	41	14	27	21	12	9	20	1434
Supersano	1146	13	38	21	17	37	21	16	1	1147
Surano	781	5	28	17	11	31	21	10	3	778
Taurisano	2472	22	76	50	26	74	36	38	2	2474
Taviano	3983	37	147	81	66	100	50	50	47	4030
Tiggiano	736	11	20	7	13	17	12	5	3	739
Tricase	4564	76	175	92	83	1	1	163	70	93	12	4576
Tuglie	2146	31	83	40	43	77	30	47	6	2152
Ugento	3006	47	98	52	41	1	1	94	46	48	1	3005
TOTALE	123306	1229	4070	2139	1931	66	36	30	3515	1782	1733	555	123861

Circondario di Lecce.

Arnesano	1642	18	48	27	21	50	20	30	2	1640
Bagnolo del Salento	1222	23	43	21	22	22	11	11	21	1243
Calimera	2502	33	94	39	55	65	28	37	29	2531
Campi Salentina	5179	37	169	91	78	14	5	9	118	56	60	53	5232
Cannole	1082	10	42	22	20	30	18	12	12	1094
Caprarica di Lecce	1211	16	36	15	21	22	14	8	14	1225
Carniano	2191	39	88	55	33	84	40	44	4	2195
Castiglione Salentino	1729	22	70	34	36	86	21	15	34	1763
Castrifrancone	1350	17	41	16	25	36	18	18	5	1335
Castrignano de' Greci	1381	7	45	25	20	1	1	38	21	17	7	1388
Cavallino	1353	20	48	27	21	28	14	14	20	1373
Cellino San Marco	1418	13	39	16	23	40	19	21	1	1417
Copertino	5290	62	215	104	111	135	74	61	80	5370
Corigliano d'Otranto	2936	34	97	55	42	53	27	26	44	2980
Cutroliano	3992	42	148	74	74	2	1	1	98	50	48	50	4042
Galatina	10550	78	374	187	187	15	10	5	252	131	121	122	10672
Giurdignano	626	7	28	13	13	40	18	22	14	612
Lecce	23694	171	746	373	373	39	20	19	653	343	310	93	23787
Lecce	1912	20	61	30	31	57	31	26	4	1916
Leverano	2917	36	127	63	64	2	2	98	48	50	29	2946
Lizzanello	2759	38	95	41	54	79	32	47	16	2775
Martano	3621	38	144	77	67	84	38	46	60	3681

TAVOLA I. — MOVIMENTO PER COMUNI.

Anno 1875.

Lecce.

CIRCONDARI E DISTRETTI COMUNI	POPOLAZIONE 31 Dicembre 1874	MATRIMONI	NATI			NATIMORTI			MORTI			Eccedenza		POPOLAZIONE 31 Dicembre 1875
			TOTALE	Maschi	Femmine	TOTALE	Maschi	Femmine	TOTALE	Maschi	Femmine	dei nati sui morti	dei morti sui nati	
			Martignano	819	8	24	14	10	14	8	
Melendugno	2582	39	89	51	38	72	40	32	17	2599
Melpignano	927	10	34	22	12	1	1	85	18	17	1	926
Monteroni di Lecce.	3310	37	119	54	65	95	52	43	24	3334
Novoli	4331	40	121	68	53	78	42	36	43	4374
Otranto	2033	16	65	31	34	59	33	26	6	2039
Palmariggi	856	10	26	14	12	21	14	7	5	861
San Cesario di Lecce.	4328	42	150	73	77	109	66	43	41	4369
San Donato di Lecce.	2481	25	73	37	36	69	40	29	4	2485
San Pietro in Lama	1864	14	65	36	29	61	25	36	4	1868
San Pietro Vernotico.	2849	31	114	68	46	5	5	152	87	65	38	2811
Sogliano Cavour	1443	15	61	39	22	1	1	39	19	20	22	1465
Soletto	2483	27	93	56	37	5	1	4	50	21	29	43	2526
Squinzano	3893	43	144	66	78	1	1	154	74	80	10	3883
Sternatia	1471	7	44	23	21	47	28	19	3	1468
Surbo	2391	28	102	58	44	1	1	96	50	46	6	2397
Toreliarolo	1180	22	58	34	24	78	45	33	20	1160
Trepuzzi	3589	49	113	60	53	2	1	1	102	53	49	11	3600
Uggiano la Chiesa	2274	36	95	50	45	2	1	1	86	39	47	9	2283
Vernole	3322	40	113	59	54	97	51	46	16	3338
Zollino	904	13	24	13	11	16	5	11	8	912
TOTALE	129867	1328	4523	2331	2192	91	48	43	3646	1882	1764	877	130744

Circondario di Taranto.

Avetrana	1516	15	49	27	22	1	1	50	32	18	1	1515
Carosino	1777	24	64	31	33	52	34	18	12	1789
Castellaneta	8528	87	362	185	177	4	1	3	281	139	142	81	8609
Faggiano	1134	14	57	25	32	60	29	31	3	1131
Fragagnano	2685	18	115	54	61	116	73	43	1	2684
Genosa	7261	92	386	191	195	18	13	5	359	187	172	27	7288
Grottaglie	8975	86	373	202	171	7	4	3	330	162	168	43	9018
Laterza	5520	60	215	117	98	7	2	5	196	101	95	19	5539
Leporano	1448	7	65	34	31	51	30	21	14	1462
Lizzano	3079	37	141	67	74	2	2	76	33	43	65	3144
Manduria	9008	90	411	193	218	12	7	5	326	148	178	85	9093
Martina Franca	18566	141	637	315	322	5	4	1	564	281	283	73	18639
Maruggio	1568	20	56	25	31	1	1	56	34	22	1568
Masafra	9772	68	428	229	199	380	179	151	98	9870
Montejasi	1908	21	78	38	40	73	41	32	5	1913
Montemesola	2134	21	96	47	49	57	30	27	39	2173
Monteparano	1300	12	57	30	27	42	23	19	15	1315
Mottola	5908	69	271	137	134	6	2	4	165	85	80	106	6014
Palagianò	5390	69	247	132	115	3	2	1	182	99	83	65	5455
Pulsano	2583	28	123	69	54	135	72	63	12	2571
Roccaforzata	1038	6	48	24	24	1	1	38	14	24	10	1048
San Giorgio sotto Taranto	2495	28	88	43	45	77	45	32	11	2506
San Marzano di San Giuseppe	1869	26	87	52	35	64	33	31	23	1892
Sava	5043	57	231	104	127	139	73	66	92	5135
Taranto	28186	245	1085	533	502	42	25	17	880	471	409	155	28341
TOTALE	158691	1341	5720	2904	2816	109	64	45	4699	2448	2251	1021	139712

RIEPILOGO.

BRINDISI	112940	1219	4423	2261	2162	89	42	47	4436	2356	2080	13	112927
GALLIOLI	123306	1229	4070	2139	1931	66	36	30	3515	1782	1733	555	123861
LECCE	129867	1328	4523	2331	2192	91	48	43	3646	1882	1764	877	130744
TARANTO	138691	1341	5720	2904	2816	109	64	45	4699	2448	2251	1021	139712
TOTALE DELLA PROVINCIA	504804	5117	18736	9635	9101	355	190	165	16296	8468	7828	2440	507244

TAVOLA I. — MOVIMENTO PER COMUNI.

Anno 1875.

Livorno.

CIRCONDARI E DISTRETTI COMUNI	POPOLAZIONE 31 Dicembre 1874	MATRIMONI	NATI			NATIMORTI			MORTI			Eccedenza		POPOLAZIONE 31 Dicembre 1875
			TOTALE	Maschi	Femmine	TOTALE	Maschi	Femmine	TOTALE	Maschi	Femmine	dei nati sui nati	dei morti sui nati	

PROVINCIA DI LIVORNO.

Circondario di Livorno.

Livorno	97245	719	2973	1512	1461	129	84	45	2792	1418	1374	181	97426
-------------------	-------	-----	------	------	------	-----	----	----	------	------	------	-----	-------	-------

Circondario di Portoferraio
(Isola d'Elba).

Marciana Marina	7535	56	159	80	79	9	3	6	132	83	49	27	7562
Portoferraio	5775	56	239	116	123	9	8	1	143	64	79	96	5871
Porto Longone	3839	27	122	56	66	5	1	4	144	94	50	22	3817
Rio d'Elba	4740	72	198	91	107	1	1	137	70	67	61	4801
TOTALE	21889	211	718	343	375	24	13	11	556	311	245	162	22051

RIEPILOGO.

LIVORNO	97245	719	2973	1512	1461	129	84	45	2792	1418	1374	181	97426
PORTOFERRAIO	21889	211	718	343	375	24	13	11	556	311	245	162	22051
TOTALE DELLA PROVINCIA	119134	930	3691	1855	1836	153	97	56	3348	1729	1619	343	119477

PROVINCIA DI LUCCA.

Circondario unico di Lucca.

Bagni di Lucca	9310	65	325	166	159	11	5	6	307	153	149	18	9328
Barga	7867	45	165	84	81	12	12	174	87	87	9	7858
Borgo a Mozzano	10089	66	300	166	134	1	1	219	108	111	81	10170
Buggiano	10672	68	437	238	199	14	9	5	401	213	188	36	10708
Camajore	17023	126	624	343	281	27	14	13	502	248	254	122	17145
Capannori	44126	332	1740	896	844	64	34	30	1021	510	511	179	44845
Coreglia Antelminelli	4620	29	153	81	72	1	1	105	51	54	48	4668
Lucca	67725	455	2181	1141	1040	38	25	13	2014	987	1027	167	67892
Massa e Cozzile	2908	21	101	47	54	5	4	1	106	42	64	5	2903
Massarosa	9514	74	345	186	159	4	1	3	188	96	92	157	9671
Monsummano	6860	58	310	159	151	14	7	7	228	120	108	82	6942
Montecatini	7930	84	309	150	159	18	10	8	236	105	131	73	8003
Montecatini in Val di Nievole	6972	29	273	140	133	16	9	7	234	122	112	39	7011
Pescaglia	7573	34	248	133	115	5	3	2	215	107	108	33	7606
Pescaia	12525	108	462	232	230	20	5	15	523	257	266	61	12464
Pietrasanta	13382	118	500	253	247	20	9	11	320	166	154	180	13562
Serravezza	9065	69	303	160	143	24	13	11	267	144	123	36	9101
Stazzena	7157	43	272	151	121	25	14	11	235	120	115	37	7194
Uzzano	4355	35	158	77	81	7	4	3	144	69	75	14	4367
Vellano	3022	22	114	66	48	155	78	57	21	3001
Viareggio	11582	103	597	290	307	29	20	9	313	152	161	284	11866
Villa Basilica	8502	53	326	187	139	2	1	1	255	113	142	71	8573
TOTALE DELLA PROVINCIA	282777	2037	10243	5346	4897	357	200	157	8142	4053	4089	2101	284878

PROVINCIA DI MACERATA.

Circondario di Camerino.

Acquanina	541	2	14	6	8	1	1	18	10	8	4	537
Bolognola	292	7	3	4	2	2	5	297
Caldarola	2990	20	102	55	47	1	1	52	25	27	50	3040
Camerino	12024	143	304	153	151	18	13	5	275	136	139	29	12053
Camporotondo di Fiastone	803	9	25	16	9	18	12	6	7	810
Castelraimondo	3493	23	92	42	50	9	6	3	58	28	30	34	3437
Cessapalombo	1264	12	24	16	8	2	2	16	10	6	8	1272
Fiadra	1957	16	53	31	22	3	2	1	40	25	15	13	1970
Fiardimonte	885	12	25	11	14	22	11	11	3	888
Fluminata Castello	2588	16	81	41	40	3	3	49	31	18	32	2620
Gagliole	1242	19	52	19	13	3	2	1	23	18	5	9	1251

TAVOLA I. — MOVIMENTO PER COMUNI.

Anno 1875.

Macerata.

CIRCONDARI E DISTRETTI COMUNI	POPOLAZIONE 31 Dicembre 1874	MATRIMONI	NATI			NATIMORTI			MORTI			Eccedenza		POPOLAZIONE 31 Dicembre 1875
			TOTALE	Maschi	Femmine	TOTALE	Maschi	Femmine	TOTALE	Maschi	Femmine	dei nati sui morti	dei morti sui nati	
Montecavallo	704	1	22	15	7	2	2	14	9	5	8	712
Muccia	1544	13	36	23	13	3	2	1	24	14	10	12	1556
Pieve Bovigliana	2066	14	60	26	34	31	14	17	29	2095
Pieve Torina	3333	17	100	55	45	2	1	1	57	37	20	43	3376
Pioraco	1664	12	55	30	25	36	15	21	19	1683
Sefro	970	18	29	13	16	1	1	33	19	14	4	966
Serrapetrona	1732	13	41	20	21	31	16	15	10	1742
Serravalle di Chienti	2774	30	98	54	44	61	37	24	37	2811
Visso	5036	60	177	93	84	3	2	1	145	69	76	32	5068
TOTALE	47812	449	1377	722	655	51	34	17	1005	538	467	372	48184

Circondario di Macerata.

Apiro	2905	10	86	41	45	1	1	67	33	34	19	2924
Appignano	2249	13	79	46	33	6	4	2	65	35	30	14	2263
Belforte del Chienti	1795	9	52	26	26	39	19	20	13	1808
Cingoli	12096	86	423	212	211	2	1	1	411	211	200	12	12108
Civitanova Marche	9038	71	285	149	136	12	7	5	235	107	128	50	9088
Colmurano	1434	9	47	21	26	1	1	30	18	12	17	1451
Esanatolia	2241	29	56	31	25	49	27	22	7	2248
Ficano	1429	4	43	22	21	44	17	27	1	1428
Gualdo	1715	9	49	21	28	2	1	1	39	16	23	10	1725
Loro Piceno	3572	33	125	64	61	2	1	1	78	34	44	47	3619
Macerata	20004	178	590	303	287	34	20	14	530	257	273	60	20064
Matelica	7326	49	178	94	84	7	2	5	184	95	89	6	7320
Montecosaro	3993	37	150	84	66	3	1	2	108	52	56	42	4035
Montecassiano	4245	32	168	86	82	6	4	2	139	73	66	29	4274
Montecosaro	3149	17	109	54	55	3	2	1	81	35	46	28	3177
Montefano	3838	29	150	74	76	4	3	1	115	55	60	35	3873
Montelupone	3983	29	136	72	64	130	73	57	6	3989
Monte San Giusto	2735	16	96	52	44	2	1	1	64	29	35	32	2767
Monte San Martino	1561	5	37	18	19	5	3	2	32	14	18	5	1566
Morravalle	5746	52	207	107	100	160	82	78	47	5793
Pausula	8252	66	248	128	120	17	9	8	200	111	89	48	8300
Penna San Giovanni	2368	9	82	43	39	1	1	62	30	32	20	2388
Petriolo	2324	9	59	33	26	2	2	48	26	22	11	2335
Pollena	5404	30	175	92	83	3	1	2	171	78	93	4	5408
Potenza Picena	6816	51	241	119	122	10	6	4	221	100	121	20	6836
Recanati	19671	201	496	260	236	26	14	12	473	264	209	23	19694
Ripe San Ginesio	1217	4	42	25	17	2	2	20	11	9	22	1239
Ripatransone	6034	53	175	90	85	6	3	3	151	61	90	24	6058
San Severino Marche	14211	90	350	193	157	17	13	4	335	160	175	15	14226
San'Angelo in Pontano	2377	22	80	45	35	5	3	2	65	23	39	15	2392
Sarnano	4440	27	106	55	51	8	6	2	120	69	51	14	4426
Tolentino	11342	78	286	144	142	10	4	6	289	135	154	3	11339
Treja	9402	40	168	89	79	129	59	70	39	9441
Urbisaglia	2334	24	70	37	33	2	2	52	29	23	18	2352
TOTALE	191246	1421	5644	2930	2714	199	113	86	4936	2441	2495	708	191954

RIEPILOGO.

CAMERINO	47812	449	1377	722	655	51	34	17	1005	538	467	372	48184
MACERATA	191246	1421	5644	2930	2714	199	113	86	4936	2441	2495	708	191954
TOTALE DELLA PROVINCIA	239058	1870	7021	3652	3369	250	147	103	5941	2979	2962	1080	240138

PROVINCIA DI MANTOVA.

Distretto di Asola.

Asola	6006	52	196	103	93	17	7	10	162	88	74	34	6040
Casalmoro	1152	12	52	29	23	34	20	14	18	1170
Casaloldo	1325	15	42	19	23	4	3	1	34	18	16	8	1333
Castelgoffredo	4291	42	147	75	72	12	8	4	122	59	63	25	4316
Ceresara	2104	18	69	41	28	6	4	2	63	29	34	6	2110
Piubega	1590	16	56	27	29	62	38	24	6	1584
TOTALE	16468	155	562	294	263	39	22	17	477	252	225	85	16553

TAVOLA I. — MOVIMENTO PER COMUNI.

Mantova.

Anno 1875.

CIRCONDARI E DISTRETTI COMUNI	POPOLAZIONE 31 Dicembre 1874	MATRIMONI	NATI			NATIMORTI			MORTI			Eccedenza		POPOLAZIONE 31 Dicembre 1875
			TOTALE	Maschi	Femmine	TOTALE	Maschi	Femmine	TOTALE	Maschi	Femmine	dei nati sui morti	dei morti sui nati	
Distretto di Bozzolo.														
Bozzolo	4354	28	139	67	72	9	4	5	193	63	60	16	4370
Gazzoldo	1324	11	46	27	19	10	20	14	6	26	1350
Gazzolo	3957	38	161	82	79	10	6	4	152	81	71	9	3966
Marcara	8539	81	310	172	138	9	4	5	226	109	117	84	8623
Rivarolo Fuori	3821	41	139	72	67	14	5	9	97	54	43	42	3863
Rodigo	3218	30	116	58	58	2	2	87	34	53	29	3247
San Martino dell'Argine	3195	27	123	61	62	3	2	1	98	47	46	30	3225
TOTALE	28408	256	1034	539	495	47	23	24	798	402	396	236	28644
Distretto di Canneto sull'Oglio.														
Acquanegra sul Chiese	4187	44	141	68	73	6	4	2	119	61	58	22	4209
Canneto sull'Oglio	3818	25	112	73	39	6	5	1	96	49	47	16	3834
Casalromano	1039	9	37	12	25	2	2	28	15	13	9	1048
Mariana	688	6	26	16	10	1	1	16	9	7	10	698
Redonesco	1966	11	56	31	25	3	1	2	57	32	25	1	1965
TOTALE	11698	95	372	200	172	18	13	5	316	166	150	56	11754
Distretto di Castiglione delle Stiviere.														
Castiglione delle Stiviere	5403	50	169	84	85	18	11	7	140	71	69	29	5432
Cavriana	2420	13	72	36	36	8	4	4	59	23	36	13	2433
Guidizzolo	2442	31	74	43	31	2	2	56	27	29	18	2460
Medole	2415	21	87	49	38	4	3	1	73	28	45	14	2429
Solferino	1174	4	41	18	23	1	1	21	7	14	20	1194
TOTALE	13854	119	443	230	213	33	20	13	349	156	193	94	13948
Distretto di Gonzaga.														
Gonzaga	17708	127	714	389	325	37	19	18	558	303	255	156	17864
Monteggiana	3068	24	107	55	52	11	7	4	116	52	64	9	3059
San Benedetto Po	10324	82	397	215	182	25	11	14	278	148	130	119	10443
Zuzzara	8929	92	360	189	171	28	13	15	357	170	187	3	8932
TOTALE	40029	325	1578	848	730	101	50	51	1309	673	636	269	40298
Distretto di Mantova.														
Bagnolo San Vito	5182	43	209	95	114	9	9	182	83	99	27	5209
Bigarello	1683	17	71	33	38	4	3	1	45	15	30	26	1709
Borgoforte a sinistra del Po	3983	32	149	68	81	16	7	9	139	70	69	10	3993
Castelbelforte	2479	33	104	46	58	4	3	1	94	41	53	10	2489
Castel d'Ario	2955	28	105	55	50	4	2	2	60	25	35	45	3000
Castellucio	4136	35	153	85	68	5	4	1	163	84	79	10	4126
Curtatone	6243	63	226	109	117	12	6	6	176	93	83	50	6293
Mantova	25865	152	781	384	397	60	34	26	1114	596	518	383	25532
Marmirolo	4102	40	147	79	68	16	9	7	149	71	78	2	4100
Porto Mantovano	3984	39	152	83	69	5	5	119	68	51	33	4017
Quattroville	3094	24	125	50	75	17	7	10	94	49	45	31	3125
Roncoferraro	7769	58	288	145	143	15	9	6	241	120	121	47	7816
Roverbella con Pozzuolo	4186	39	147	79	68	11	7	4	122	66	56	25	4211
San Giorgio di Mantova	3540	26	111	55	56	5	1	4	102	50	52	9	3549
TOTALE	79201	629	2768	1366	1402	183	106	77	2800	1431	1369	32	79169
Distretto di Ostiglia.														
Ostiglia	6825	53	239	121	118	17	13	4	194	101	93	45	6870
Serravalle a Po	2174	20	79	36	43	3	1	2	78	35	43	1	2175
Susignano	3306	26	147	84	63	3	2	1	148	76	72	1	3305
Villimpenta	2591	24	97	54	43	8	5	3	49	24	25	48	2639
TOTALE	14896	123	562	295	267	31	21	10	469	236	233	93	14989

TAVOLA I. — MOVIMENTO PER COMUNI.

Anno 1875.

Mantova.

CIRCONDARI e DISTRETTI COMUNI	POPOLAZIONE 31 Dicembre 1874	MATRIMONI	NATI			NATIMORTI			MORTI			Eccedenza		POPOLAZIONE 31 Dicembre 1875
			TOTALE	Maschi	Femmine	TOTALE	Maschi	Femmine	TOTALE	Maschi	Femmine	dei nati sul morti	dei morti sui nati	
Distretto di Revere.														
Borgofranco sul Po.	2604	26	108	57	49	3	3	71	40	31	35	2639
Pieve di Coriano.	1285	13	53	21	32	46	23	23	7	1292
Quingentole	2710	25	106	53	53	5	4	1	72	40	32	34	2744
Quistello.	10491	97	437	240	197	21	15	6	287	151	136	150	10641
Revere	4001	33	139	68	71	7	3	4	112	55	57	27	4028
Schivenoglia.	1655	19	56	34	22	5	4	1	50	22	28	6	1661
Villa Poma	1835	12	77	40	37	3	3	64	36	28	13	1848
TOTALE	24581	225	974	513	461	44	32	12	702	367	335	272	24853

Distretto di Sermide.														
Carbonara di Po.	2390	14	92	47	45	5	3	2	59	27	32	33	2423
Felonica.	2890	21	102	52	50	1	1	85	52	33	17	2907
Magnacavallo	2209	22	103	53	50	4	3	1	39	16	23	64	2273
Poggio Rusco	4997	41	198	109	87	8	2	6	146	79	67	50	5047
Sermide	6710	71	273	147	126	22	10	12	179	87	92	94	6804
TOTALE	19196	169	766	408	358	40	18	22	508	261	247	258	19454

Distretto di Viadana.														
Commessaggio	1661	14	59	34	25	3	3	39	24	15	20	1681
Dosolo	4048	27	144	68	76	2	2	154	75	79	10	4038
Pomponesco	1900	20	66	40	26	9	5	4	46	23	23	20	1920
Sabbioneta	7115	60	296	159	137	22	10	12	185	97	88	111	7226
Viadana	15691	149	639	318	321	34	19	15	437	224	213	202	15893
TOTALE	30415	270	1204	619	585	70	36	34	861	443	418	343	30758

Distretto di Volta Mantovana.														
Goito	5462	41	198	109	89	3	2	1	130	63	67	68	5530
Monzambano.	2791	17	75	41	34	6	3	3	60	32	28	15	2806
Ponti sul Mincio	1216	14	32	15	17	1	1	30	15	15	2	1218
Volta Mantovana.	4242	22	106	46	60	9	4	5	112	50	62	6	4236
TOTALE	13711	94	411	211	200	19	9	10	332	160	172	79	13790

RIEPILOGO.

ASOLA	16468	155	562	294	268	39	22	17	477	252	225	85	16553
BOZZOLO	28408	256	1034	539	495	47	23	24	798	402	396	236	28644
CANNETO SULL'OGGIO	11698	95	372	200	172	18	13	5	316	166	150	56	11754
CASTIGLIONE DELLE STIVIERE	13854	119	443	230	213	33	20	13	349	156	193	94	13948
GONZAGA	40029	325	1578	848	730	101	50	51	1309	673	636	269	40298
MANTOVA	79201	629	2768	1366	1402	183	106	77	2800	1431	1369	32	79169
OSTIGLIA	14896	123	562	295	267	31	21	10	469	236	233	93	14989
REVERE	24581	225	974	513	461	44	32	12	702	367	335	272	24853
SERMIDE	19196	169	766	408	358	40	18	22	508	261	247	258	19454
VIADANA	30415	270	1204	619	585	70	36	34	861	443	418	343	30758
VOLTA MANTOVANA	13711	94	411	211	200	19	9	10	332	160	172	79	13790
TOTALE DELLA PROVINCIA	292457	2460	10674	5523	5151	625	350	275	8921	4547	4374	1753	294210

Circondario di Castelnuovo di Garfagnana.

PROVINCIA DI MASSA E CARRARA.

Camporgiano	2650	9	75	41	34	60	30	30	15	2665
Careggino	1487	13	34	15	19	40	22	18	6	1481
Castelnuovo di Garfagnana.	4907	28	153	75	78	166	83	83	13	4894
Castiglione di Garfagnana	3541	27	109	64	45	4	1	101	59	42	8	3549

TAVOLA I. — MOVIMENTO PER COMUNI.

Massa e Carrara.

Annò 1875.

CIRCONDARI E DISTRETTI COMUNI	POPOLAZIONE 31 Dicembre 1874	MATRIMONI	NATI			NATIMORTI			MORTI			Eccedenza		POPOLAZIONE 31 Dicembre 1875
			TOTALE	Maschi	Femmine	TOTALE	Maschi	Femmine	TOTALE	Maschi	Femmine	dei nati dei morti	dei morti dei nati	
Fosciandora	1529	5	58	32	21	1	1	30	14	16	23	1552
Galliciano	3246	23	115	59	56	93	53	40	22	3268
Giuncugnano	1141	2	18	11	7	17	10	7	1	1142
Minuciano	2587	11	83	43	40	1	1	67	33	34	16	2603
Molazzana	2432	14	71	35	36	8	2	6	55	24	31	16	2448
Piazza al Serchio	2110	5	63	32	31	47	22	25	16	2126
Pieve Fosciiana	2816	19	93	47	46	3	2	1	65	42	23	28	2844
San Romano	1816	15	56	30	26	43	23	20	13	1829
Sillano	1710	13	91	46	45	2	2	85	48	37	6	1716
Trassilico	2262	13	61	29	32	4	3	1	58	38	20	3	2265
Vagli di Sotto	1812	23	77	47	30	100	54	46	23	1789
Vergemoli	1740	11	79	38	41	1	1	63	32	31	16	1756
Villa Collemandina	2202	18	76	41	35	1	1	61	32	29	15	2217
TOTALE	39988	249	1307	685	622	25	13	12	1151	619	532	156	40144

Circondario di Massa e Carrara.

Aulla	5308	88	210	119	91	6	2	4	151	74	77	59	5367
Calice al Cornoviglio	3283	14	91	44	47	94	55	39	3	3286
Carrara con Avenza	24656	213	1232	602	630	10	5	5	921	486	435	311	24967
Casola in Lunigiana	3077	17	92	46	46	1	1	72	40	32	20	3097
Fivizzano	15439	103	580	282	298	14	8	6	577	300	277	3	15442
Fosdinovo	6018	49	237	116	121	12	9	3	186	88	98	51	6069
Licciana	4358	25	170	101	69	10	4	6	185	106	79	15	4343
Massa	18261	105	834	427	407	2	2	687	348	339	147	18408
Montignoso	2557	28	105	57	48	3	2	1	77	36	41	28	2585
Podenzana	2303	16	73	35	38	4	2	2	61	28	33	12	2315
Rocchetta di Vara	1424	4	35	15	20	2	2	39	14	25	4	1420
Tresana	4109	39	146	64	82	2	2	123	65	58	23	4132
TOTALE	90793	651	3805	1908	1897	66	37	29	3173	1640	1533	632	91425

Circondario di Pontremoli.

Bagnone	5519	40	228	119	109	1	1	134	99	85	44	5563
Filattiera	3558	23	154	77	77	10	7	3	137	56	81	17	3575
Mulazzo	4818	24	210	113	97	15	6	9	140	70	70	4888
Pontremoli	12820	78	520	251	269	19	10	9	587	287	300	67	12753
Villafranca in Lunigiana	4012	33	185	102	83	1	1	95	50	45	90	4102
Zeri	3677	17	148	83	65	1	1	132	55	77	16	3693
TOTALE	34404	215	1445	745	700	47	26	21	1275	617	658	170	34574

RIEPILOGO.

CASTELNUOVO DI GARFAGNANA	39988	249	1307	685	622	25	13	12	1151	619	532	156	40144
MASSA E CARRARA	90793	651	3805	1908	1897	66	37	29	3173	1640	1533	632	91425
PONTREMOLI	34404	215	1445	745	700	47	26	21	1275	617	658	170	34574
TOTALE DELLA PROVINCIA	165185	1115	6557	3338	3219	138	76	62	5599	2876	2723	958	166143

PROVINCIA DI MESSINA.

Circondario di Castoreale.

Antillo	1115	10	28	14	14	4	4	24	9	15	4	1119
Barcellona Pozzo di Gotto	20617	164	682	359	323	4	1	3	460	231	229	222	20839
Basico	1779	13	45	23	22	46	25	21	1	1778
Casalvecchio Siculo	2435	27	93	48	45	70	34	36	23	2458
Castel Mola	1189	7	36	24	12	32	16	16	4	1193
Castoreale	7809	50	246	132	114	192	112	80	54	7863
Falcone	1205	3	36	18	18	40	20	20	4	1201
Forza di Agrò	1992	19	58	31	22	51	29	22	2	1994
Francoavilla di Sicilia	4220	45	144	76	68	5	1	4	156	77	79	12	4208
Purnari	2350	30	88	45	43	52	29	23	36	2386
Gallodoro	1807	12	52	28	24	33	13	20	19	1826

TAVOLA I — MOVIMENTO PER COMUNI.

Anno 1875.

Messina.

CIRCONDARI E DISTRETTI — COMUNI	POPOLAZIONE 31 Dicembre 1874	MATRIMONI	NATI			NATIMORTI			MORTI			Eccedenza		POPOLAZIONE 31 Dicembre 1875
			TOTALE	Maschi	Femmine	TOTALE	Maschi	Femmine	TOTALE	Maschi	Femmine	dei nati sui morti	dei morti sui nati	
Giardini	2390	25	116	61	55	1	1	77	39	38	39	2429
Graniti	1994	20	59	30	29	33	14	19	26	2020
Kaggi	677	6	31	14	17	1	1	21	11	10	10	687
Limina	1852	24	48	23	25	31	15	16	17	1869
Locadi	423	4	7	5	2	9	5	4	2	421
Malvagna	1470	17	49	26	23	47	27	20	2	1472
Mazzarà Sant'Andrea	1472	17	64	36	28	45	23	22	19	1491
Merì	1305	11	37	20	17	16	7	9	21	1326
Mojo Alcantera	400	3	21	9	12	19	10	9	2	402
Mongiuffi Melia	1784	6	40	21	19	44	28	16	4	1780
Montalbano di Eliconà	5200	49	185	97	88	8	6	2	164	81	83	21	5221
Motta Camastra	2069	23	84	44	40	42	16	26	42	2111
Novara di Sicilia	7838	138	269	139	130	13	8	5	207	114	93	62	7900
Roccaflorida	377	4	7	3	4	8	6	2	1	376
Rocella Valdemone	1897	19	36	21	15	48	29	19	12	1885
Santa Teresa di Riva	3159	30	97	52	45	79	45	34	18	3177
Savoia	2089	9	53	25	28	43	26	17	10	2099
Taormina	2922	24	79	47	32	1	1	73	35	38	6	2998
Tripi	2676	28	87	46	41	97	51	46	10	2666
TOTALE	88582	837	2872	1517	1355	37	22	15	2259	1177	1082	613	89195

Circondario di Messina.

Alì	2549	22	85	54	31	1	1	67	41	26	18	2567
Bauso	1142	12	37	22	15	23	13	10	14	1156
Calvaruso	1130	9	50	23	27	17	8	9	33	1163
Condò	1190	13	43	21	22	27	20	7	16	1206
Fiumedinisi	3160	34	96	54	42	80	41	39	16	3176
Gualtieri Sicaminò	3121	29	98	48	50	1	1	71	43	28	27	3148
Guidomandri	1145	7	41	19	22	26	11	15	15	1160
Itala	1946	19	54	33	21	27	16	11	27	1973
Lipari	12440	91	366	204	162	1	1	205	96	109	161	12601
Mandanice	1038	8	21	8	13	24	11	13	3	1035
Messina	115096	960	4632	2371	2261	31	18	13	3473	1775	1698	1159	116255
Milazzo	12366	90	417	220	197	3	3	294	157	137	123	12489
Monforte San Giorgio	3297	33	121	62	59	1	1	90	39	51	31	3328
Nizza di Sicilia	2189	18	72	37	35	63	32	31	9	2198
Pagliara	1228	19	37	18	19	43	25	21	9	1219
Roccalumera	2488	24	72	35	37	1	1	81	37	44	9	2479
Rocca Valdina	2659	16	95	53	42	57	29	28	38	2697
Rometta	3933	25	134	61	73	2	1	1	58	29	29	76	4009
Salina	5074	43	199	102	97	83	44	39	116	5190
San Filippo	3008	24	115	55	60	4	3	1	112	57	55	3	3011
San Pietro Niceto	4941	28	135	71	64	82	49	33	53	4994
Santa Lucia del Mela	6356	64	228	96	132	3	3	137	69	68	91	6447
Santo Stefano di Briga	1213	5	49	32	17	28	11	17	21	1234
Saponara Villafranca	3304	25	130	66	64	3	1	2	67	31	36	63	3367
Scaletta Zanglea	1125	8	36	20	16	36	18	18	1125
Spadafora San Martino	3301	41	112	58	54	1	1	57	32	25	55	3356
Spadafora San Pietro	633	8	21	9	12	14	8	6	7	640
Valdina	690	5	24	13	11	10	5	5	14	704
Venetico	1103	11	35	14	21	14	4	10	21	1124
TOTALE	202865	1691	7555	3879	3676	52	28	24	5369	2751	2618	2186	205051

Circondario di Mistretta.

Capizzi	4173	26	121	60	61	117	62	55	4	4177
Caronia	4036	42	177	97	80	147	81	66	30	4066
Castel di Lucio	2299	18	83	41	42	38	17	21	45	2344
Cesarò	4117	34	168	88	80	157	78	84	11	4128
Mistretta	11520	113	411	198	213	28	16	12	350	155	195	61	11581
Motta d'Afermo	2122	29	88	46	42	1	1	55	27	28	33	2155
Pettineo	2323	31	99	51	48	2	2	90	42	48	9	2352
Reitano	1177	26	46	19	27	20	13	7	26	1203
San Fratello	7586	77	296	151	145	231	122	109	65	7651
San Teodoro	1439	9	55	36	19	52	27	25	3	1442
Santo Stefano di Camastra	4728	39	170	84	86	1	1	124	62	62	46	4774
Tusa	4733	54	184	101	83	2	1	1	116	67	49	68	4801
TOTALE	50253	498	1898	972	926	34	19	15	1497	748	749	401	50654

TAVOLA I. — MOVIMENTO PER COMUNI.

Anno 1875.

Messina.

CIRCONDARI E DISTRETTI — COMUNI	POPOLAZIONE 31 Dicembre 1874	MATRIMONI	NATI			NATIMORTI			MORTI			Eccedenza		POPOLAZIONE 31 Dicembre 1875
			TOTALE	Maschi	Femmine	TOTALE	Maschi	Femmine	TOTALE	Maschi	Femmine	del nati sui morti	del morti sui nati	
Circondario di Patti.														
Alcara li Fusi	2470	14	119	68	51	110	52	58	9	2479
Brolo	1221	8	50	22	28	32	16	16	18	1239
Capri Leone	876	11	46	22	24	36	19	17	10	886
Castania	2437	19	109	49	60	1	1	83	45	38	26	2463
Ficarra	2465	18	99	46	53	76	41	35	23	2488
Floresta	1078	18	46	22	24	23	9	14	23	1101
Frazzano	1157	18	45	21	24	1	1	67	34	33	22	1135
Galati Mamertino	2306	39	106	49	57	1	1	85	42	43	21	2327
Gioiosa Marea	4699	52	144	76	68	128	63	65	16	4715
Librizzi	2252	6	66	35	31	57	23	34	9	2261
Longi	1841	17	70	38	32	62	22	40	8	1849
Militello di Rosmarino	1992	16	71	38	33	41	24	17	30	2022
Mirto	1687	20	67	36	31	56	24	32	11	1693
Montagnareale	2300	24	68	42	26	69	34	35	1	2299
Naso	8411	81	322	164	158	7	4	3	217	118	99	105	8516
Oliveri	839	7	42	24	18	20	14	6	22	861
Patti	8372	74	541	178	165	3	3	285	134	151	56	8428
Piraino	3526	30	121	54	67	2	2	101	48	53	20	3546
Racuja	2561	17	78	33	45	1	1	81	40	41	3	2558
San Marco di Alunzio	2279	18	76	41	35	72	32	40	4	2283
San Pietro sopra Patti	4112	26	165	89	76	150	73	77	15	4127
Santa Domenica Vittoria	1583	3	38	12	26	36	18	18	2	1585
Sant'Agata di Militello	5127	47	225	129	96	9	9	196	103	93	29	5156
Sant'Angelo di Brolo	5447	37	187	92	95	179	80	99	8	5455
SS. Salvatore di Fitalia	2381	32	99	47	52	1	1	67	37	30	32	2413
Sinagra	3260	25	77	37	40	121	60	61	44	3216
Tortorici	7761	94	324	162	162	9	6	3	221	119	102	103	7864
Uria	3185	30	141	67	74	146	78	68	5	3180
TOTALE	87625	801	3342	1693	1649	35	28	7	2817	1402	1415	525	88150

RIEPILOGO.

CASTROREALE	88582	837	2872	1517	1355	37	22	15	2259	1177	1082	613	89195
MESSINA	202865	1691	7555	3879	3676	52	28	24	5369	2751	2618	2186	205051
MISTRETTA	50253	498	1898	972	926	34	19	15	1497	748	749	401	50654
PATTI	87625	801	3342	1693	1649	35	28	7	2817	1402	1415	525	88150
TOTALE DELLA PROVINCIA	429325	3827	15667	8061	7606	158	97	61	11942	6078	5864	3725	433050

PROVINCIA DI MILANO.

Circondario di Abbiategrasso.

Abbategrasso	10079	95	358	171	187	17	9	8	346	171	175	12	10091
Albairate	2249	22	115	66	49	3	3	91	47	44	24	2273
Arconate	2572	33	143	76	67	2	1	1	78	46	32	65	2637
Bareggio	2971	36	131	69	62	5	2	3	99	50	49	32	3003
Bernate Ticino	1494	15	71	33	38	1	1	74	42	32	3	1491
Besate	1842	17	58	31	27	2	2	45	22	23	13	1855
Binasco	1377	12	66	37	29	2	1	1	54	26	28	12	1389
Boffalora sopra Ticino	1646	23	66	44	22	4	1	3	106	51	55	40	1606
Bubbiano	577	6	16	9	7	10	5	5	6	583
Buscate	1803	22	92	42	50	53	30	23	39	1842
Busto Garolfo	3724	44	194	110	84	3	2	1	144	61	83	50	3774
Calvignasco	522	4	24	7	17	22	14	8	2	524
Casale	929	8	40	18	22	1	1	26	16	10	14	943
Cassina Pobbia	287	5	20	9	11	1	1	20	11	9	287
Cassinetta di Lugagnano	1285	8	58	33	25	1	1	58	30	28	1285
Castano Primo	4212	43	247	130	117	10	8	2	195	94	101	52	4264
Cisliano	1985	23	69	34	35	49	22	27	20	2005
Corbetta	4865	69	228	97	131	7	4	3	277	131	140	49	4816
Cuggiolo	5157	68	279	163	116	2	2	264	135	129	15	5172
Gaggiano	3528	28	142	67	75	7	3	4	72	45	27	70	3598
Gudo Visconti	728	6	34	17	17	2	1	1	22	12	10	12	740
Inveruno	2808	27	146	83	63	4	3	1	160	87	73	14	2794
Lacchiarella	4016	36	170	90	80	3	2	1	96	51	45	74	4090
Lonate Pozzolo	4617	71	220	108	112	3	1	2	116	50	66	104	4721
Magenta	6509	59	255	122	133	16	8	8	194	103	91	61	6370
Magnago	3597	43	191	97	94	2	1	1	150	77	73	41	3638
Marcallo e Casone	2055	36	105	51	54	3	2	1	84	38	46	21	2076
Mesero	1500	13	67	39	28	2	1	1	36	20	16	31	1531

TAVOLA I. — MOVIMENTO PER COMUNI.

Anno 1875.

Milano.

CIRCONDARI E DISTRETTI COMUNI	POPOLAZIONE 31 Dicembre 1874	MATRIMONI	NATI			NATIMORTI			MORTI			Eccedenza		POPOLAZIONE 31 Dicembre 1875
			TOTALE	Maschi	Femmine	TOTALE	Maschi	Femmine	TOTALE	Maschi	Femmine	dei nati sui morti	dei morti sui nati	
Morimondo	1824	19	66	36	30	64	35	29	2	1826
Motta Visconti	2819	24	110	55	55	1	1	53	30	23	57	2876
Nosate	546	9	20	18	4	14	11	3	6	552
Noviglio	1377	7	54	27	27	2	2	20	11	9	34	1411
Ozero	1284	12	55	27	28	5	3	2	53	12	21	22	1306
Robecchetto e Inzuno	1865	25	105	46	59	62	35	27	43	1908
Robecco sul Naviglio	3166	34	142	66	76	5	2	3	84	50	34	58	3224
Rosate	2581	16	94	59	35	76	39	37	18	2599
Santo Stefano Ticino	1134	9	60	30	30	64	35	29	4	1130
Sedriano	2170	21	92	44	48	65	28	37	27	2197
Turbigo	1666	27	85	46	39	1	1	41	22	19	44	1710
Vermezzo	722	6	19	14	5	12	6	6	7	729
Vernate	1963	18	85	53	32	1	1	39	19	20	46	2009
Vittuone	1869	27	86	44	42	73	36	37	13	1882
Zelo Surrigone	507	1	12	9	3	18	11	7	6	501
Zibido San Giacomo	2279	23	97	39	58	2	2	55	34	21	42	2321
TOTALE	106306	1151	4787	2464	2323	120	68	52	3714	1901	1813	1073	107379

Circondario di Gallarate.

Albizzate	1995	25	88	44	44	4	1	3	103	52	51	15	1980
Arluno	3100	35	130	61	69	5	2	3	80	37	43	50	3150
Arsago	3133	43	156	83	73	10	6	4	106	56	50	50	3183
Busto Arsizio	13127	102	591	323	268	23	13	10	386	197	189	205	13332
Cairate	2691	34	110	62	48	96	47	49	14	2705
Cajello	438	2	20	12	8	14	10	4	6	444
Canegrate	1804	27	92	47	45	5	3	2	56	25	31	36	1840
Cardano al Campo	2179	18	112	53	59	1	1	70	28	42	42	2221
Caronno Milanese	2594	22	129	67	62	107	56	51	22	2616
Casale Litta	2471	28	103	58	45	2	2	80	46	34	23	2494
Casorezzo	2273	29	120	60	60	4	2	2	101	56	45	19	2292
Cassano Magnago	3239	37	160	87	73	8	4	4	127	60	67	33	3272
Castellanza	2145	20	119	62	57	7	4	3	79	38	41	40	2185
Cerro Maggiore	2477	32	139	78	61	131	71	60	8	2485
Cislago	2392	29	127	76	51	5	4	1	85	46	39	42	2434
Cornaredo	3217	25	152	73	79	16	7	9	135	70	65	17	3234
Cronna	1802	12	75	39	36	3	1	2	54	28	26	21	1823
Fagnano Olona	3671	29	182	104	78	3	2	1	135	69	66	47	3718
Ferno	1938	32	107	53	54	17	13	4	62	29	33	45	1983
Gallarate	7701	45	325	165	160	2	2	240	118	122	85	7786
Gerenzano	1911	17	93	45	48	2	2	43	23	20	50	1961
Golasecca	1694	23	65	35	30	5	4	1	78	38	40	13	1681
Gorla Minore	3442	25	122	61	61	93	51	42	29	3471
Jerago	1561	18	88	46	42	5	2	3	60	34	26	28	1589
Lainate	4422	54	205	94	111	6	4	2	173	83	90	32	4454
Legnano	6759	60	351	167	184	21	10	11	226	113	113	125	6884
Lucernate	618	9	32	18	14	22	14	8	10	628
Lurnate con Nizzolina	984	10	45	26	19	1	1	14	4	10	31	1015
Mornago	1923	24	82	46	36	4	2	2	81	36	45	1	1924
Nerviano	4221	32	237	138	109	16	10	6	201	106	95	36	4257
Oggiona con Santo Stefano	743	6	21	9	12	21	10	11	743
Olgiate Olona	1900	12	95	49	46	60	30	30	35	1935
Orago	1035	6	52	28	24	27	18	9	25	1060
Origgio	1951	18	99	58	41	142	62	80	43	1908
Parabiago	4751	54	251	114	137	19	5	14	200	96	104	51	4802
Pogliano	1461	16	71	34	37	1	1	48	18	30	23	1484
Pregnana	1201	13	67	40	27	29	11	18	38	1239
Rescaldina	1698	17	95	50	45	3	3	53	25	28	42	1740
Rhò	4415	49	212	110	102	5	4	1	174	92	82	38	4453
Sacconago	3189	25	159	83	76	12	6	6	149	64	85	10	3199
Samarate	3661	26	185	94	91	3	1	2	105	51	54	80	3741
San Giorgio su Legnano	1453	17	80	48	32	30	14	16	50	1503
San Vittore Olona	1016	12	57	27	30	2	2	26	13	13	31	1047
Saronno	6751	43	274	141	133	5	1	2	211	102	109	63	6814
Sesto Calende	3498	31	156	84	72	6	3	3	142	71	71	14	3512
Solbiate Olona	755	2	43	17	26	23	12	11	20	775
Somma Lombarda	4903	41	207	111	96	183	99	84	24	4927
Sumirago	2299	33	109	52	57	116	57	59	7	2292
Uboldo	2409	18	99	54	45	4	3	1	67	34	33	32	2441
Vanzago	1504	19	81	44	37	3	2	1	58	32	26	23	1527
Vergiate	3151	33	134	65	69	91	41	50	43	3194
Vizzola Ticino	491	6	27	17	10	1	1	7	6	1	20	511
TOTALE	146157	1395	6931	3602	3329	237	130	107	5200	2599	2601	1731	147888

TAVOLA I. — MOVIMENTO PER COMUNI.

Anno 1875.

Milano.

CIRCONDARI E DISTRETTI COMUNI	POPOLAZIONE 31 Dicembre 1874	MATRIMONI	NATI			NATIMORTI			MORTI			Eccedenza		POPOLAZIONE 31 Dicembre 1875
			TOTALE	Maschi	Femmine	TOTALE	Maschi	Femmine	TOTALE	Maschi	Femmine	dei nati sui morti	dei morti sui nati	
Circondario di Lodi.														
Abbadia Cereto	488	2	14	7	7	1	1	14	7	7	3	3	488	
Bargano	656	5	16	8	8	5	5	13	6	7	3	3	659	
Bertonico	2065	9	92	49	43	5	5	92	48	44	5	10	2065	
Boffalora d'Adda	826	3	29	17	12	15	10	19	14	5	10	10	836	
Borghetto Lodigiano	5776	48	217	113	104	15	10	186	104	82	31	31	5807	
Brembio	3247	38	115	62	53	7	5	102	46	56	13	13	3260	
Cà de' Zecchi	406	8	17	8	9	2	2	15	8	7	2	2	408	
Camairago	1596	14	46	18	28	4	2	52	31	21	6	6	1590	
Campolungo	841	9	35	16	19	5	2	17	7	10	18	18	859	
Cantonale	119	5	2	3	3	2	1	2	2	121	
Casaleto Lodigiano	1134	5	52	27	25	1	1	22	11	11	30	30	1164	
Casalmajocco	963	9	49	19	30	23	14	9	26	26	989	
Casalpusterlengo	6427	63	250	130	120	26	10	184	98	86	66	66	6493	
Caselle Landi	2865	19	99	44	55	6	5	74	36	38	25	25	2890	
Caselle Lurani	1180	12	56	29	27	23	19	10	33	33	1213	
Castelnovo Bocea d'Adda	2442	26	98	51	47	1	1	59	31	28	39	39	2481	
Castiglione d'Adda	3791	28	137	58	79	6	5	110	52	58	27	27	3818	
Cavacurta	1520	14	45	25	20	1	1	58	38	20	13	1507	
Cavenago d'Adda	2333	19	94	61	33	4	1	71	43	28	23	23	2556	
Cozzimani	1370	15	61	31	30	3	3	34	14	20	27	27	1397	
Cervignano	881	4	36	13	23	16	7	9	20	20	901	
Chiosi d'Adda Vigadore	1833	13	60	28	32	5	4	35	18	17	25	25	1858	
Chiosi Uniti	5021	30	175	93	82	6	3	131	72	59	44	44	5065	
Codogno	11446	84	410	210	200	14	7	408	209	194	7	7	11453	
Comazzo	1161	8	49	21	28	2	2	34	14	20	15	15	1176	
Cornegliano Laudense	427	7	9	6	3	7	3	4	2	2	429	
Corno Giovine	2055	18	62	30	32	3	1	63	32	31	1	2054	
Corno Vecchio	849	10	31	13	18	21	15	6	10	10	859	
Corte Palasio	1836	6	74	39	35	2	1	54	34	20	20	20	1856	
Crespiatica	989	6	25	13	12	1	1	25	17	8	989	
Dresano	539	5	22	12	10	11	6	5	11	11	550	
Fombio	2186	17	82	47	35	5	5	65	37	28	17	17	2203	
Galgagnano	519	2	16	11	5	1	1	9	6	3	7	7	526	
Graffignana	2007	21	90	47	43	46	28	18	44	44	2051	
Guardamiglio	2521	23	91	47	44	105	51	54	14	2507	
Livraga	3424	26	135	76	59	2	2	127	77	50	8	8	3432	
Lodi	18868	153	637	328	309	32	19	863	455	408	226	18642	
Lodi Vecchio	3522	23	144	70	74	88	47	41	56	56	3578	
Maccastorna	470	3	21	11	10	1	1	13	6	7	8	8	478	
Madrago	2255	12	87	42	45	97	50	47	10	2245	
Maleo	4179	36	151	76	75	2	2	76	36	40	75	75	4254	
Marudo	1732	16	61	27	34	47	26	21	14	14	1746	
Massalengo	977	6	31	16	15	2	2	44	21	23	13	964	
Meletti	1183	13	41	21	20	27	15	12	14	14	1197	
Merlino	1075	8	46	32	14	1	1	29	15	14	17	17	1092	
Montgiardino Sillaro	371	3	14	8	6	10	7	3	4	4	375	
Montanaso Lombardo	898	9	45	22	23	1	1	29	19	10	16	16	914	
Motta Vigana	652	7	29	16	13	17	15	2	12	12	664	
Mulazzano	2735	26	108	53	55	3	2	102	50	52	6	6	2741	
Ornago	804	8	30	17	13	1	1	24	12	12	6	6	810	
Orio Litta	2020	16	77	40	37	4	2	61	24	37	18	18	2036	
Ospedaletto Lodigiano	1899	15	81	40	41	76	38	38	5	5	1904	
Ossago	1666	14	68	37	31	4	3	46	21	25	22	22	1688	
Paullò	1938	22	79	37	42	2	1	52	19	13	47	47	1985	
Pezzolo de' Codazzi	338	1	7	4	3	1	1	6	5	1	1	1	339	
Pizzolano	438	3	16	8	8	1	1	23	11	12	7	431	
Salerano sul Lambro	1142	12	53	31	22	26	17	9	27	27	1169	
San Colombano al Lambro	7003	95	329	174	155	17	7	238	121	117	91	91	7094	
San Fiorano	1575	12	49	27	22	2	2	35	18	17	14	14	1589	
San Martino in Strada	2649	18	92	46	46	3	2	67	32	35	25	25	2674	
San Rocco al Porto	3122	28	78	38	40	3	1	87	45	42	9	3133	
Sant'Angelo Lodigiano	8852	84	367	207	160	18	11	327	180	147	40	40	8892	
Santo Stefano al Corno	2810	16	98	49	49	3	1	65	35	30	33	33	2843	
San Zenone al Lambro	1299	14	59	27	32	5	2	29	18	11	30	30	1329	
Secugnago	1615	10	58	35	23	52	34	18	6	6	1621	
Senna Lodigiana	3528	36	169	82	87	10	6	91	46	45	78	78	3606	
Somaglia	2657	33	109	59	50	6	2	93	45	48	16	16	2673	
Sordio	439	1	17	10	7	10	6	4	7	7	446	
Terranova dei Passerini	1918	27	56	33	23	3	3	44	26	18	12	12	1930	
Torno	234	1	9	6	3	4	1	3	5	5	239	
Tribiano	833	11	27	11	16	20	14	6	7	7	840	
Trivulzina	228	2	4	2	2	2	2	2	2	230	
Turano	2291	17	110	67	43	4	3	56	35	21	54	54	2345	
Valera Fratta	1010	10	44	22	22	29	15	14	15	15	1025	
Villanova Sillaro	1157	15	50	20	30	24	13	11	26	26	1183	

TAVOLA I. — MOVIMENTO PER COMUNI.

Milano.

Anno 1875.

CIRCONDARI E DISTRETTI COMUNI	POPOLAZIONE 31 Dicembre 1874	MATRIMONI	NATI			NATIMORTI			MORTI			Eccedenza		POPOLAZIONE 31 Dicembre 1875
			TOTALE	Maschi	Femmine	TOTALE	Maschi	Femmine	TOTALE	Maschi	Femmine	dei nati sui morti	dei morti sui nati	
Villavesco	1689	17	70	37	33	2	2	45	22	23	25	1714
Vittadone	793	5	24	12	12	37	16	21	13	780
Zelo Buon Persico	2138	18	88	49	39	8	7	1	56	33	23	32	2170
Zorlesco	2070	17	94	51	43	78	42	36	16	2086
TOTALE	177011	1519	6721	3481	3240	265	154	111	5548	2955	2593	1173	178184

Circondario di Milano.

Affori ed Uniti	6744	83	341	176	165	7	2	5	297	153	144	44	6788
Arese	1895	14	103	61	42	1	1	55	28	27	48	1943
Assago	895	9	43	25	18	2	1	1	19	12	7	24	919
Baggio	2455	30	120	55	65	8	4	4	83	47	36	37	2492
Basiglio	1030	2	39	17	22	39	14	25	1030
Bellinzago Lombardo	727	6	33	15	18	2	1	1	19	10	9	14	741
Bollate	1473	9	65	32	33	1	1	40	21	19	25	1498
Buccinasco	5151	66	295	148	147	3	3	157	78	79	138	5289
Bussnago	1867	11	72	40	32	3	1	2	39	27	12	33	1900
Bussero	1619	10	69	37	32	80	43	37	11	1608
Cambiago	1754	13	88	46	42	2	2	49	25	24	39	1793
Carpiano	2193	20	99	58	41	6	4	2	90	33	57	9	2202
Cassano d'Adda	1944	17	70	37	33	2	1	1	34	21	13	36	1980
Ca sina dei Pecchi	7101	85	312	155	157	23	15	8	235	139	96	77	7198
Casina del Pero	1670	7	68	27	41	4	3	1	59	28	31	9	1679
Cerchiate	364	2	16	7	9	28	16	12	12	352
Cernusco Asinario	235	2	15	4	11	7	2	5	8	243
Cerro al Lambro	5216	47	224	122	102	2	2	157	78	79	67	5283
Cesano Boscone	618	5	27	13	14	11	7	4	16	634
Cesate	737	8	31	14	17	22	16	6	9	746
Chiaravalle Milanese	1398	16	81	46	35	1	1	122	61	61	43	41	1357
Colturano	2119	26	91	44	47	4	2	2	48	22	26	45	2162
Cormano e Brosuglio	826	7	29	16	13	3	3	10	3	7	19	845
Cornate	1924	22	92	46	46	56	30	26	36	1960
Corsico	4012	46	181	105	76	1	1	223	114	109	43	42	3970
Crescenzo	1790	15	69	43	26	1	1	46	27	19	23	1813
Cusago	1806	18	98	45	53	8	2	6	58	24	34	40	1846
Garbagnate Milanese	1307	12	40	19	21	40	16	24	1307
Gessate	2285	32	81	46	35	9	5	4	48	25	23	33	2318
Gorgonzola	2498	18	94	39	55	3	1	2	91	46	45	3	2501
Gorla Primo	4857	32	193	101	92	156	84	72	37	4874
Greco Milanese	533	4	22	11	11	1	1	15	9	6	7	540
Grezzago	2909	30	131	70	61	13	6	7	64	30	34	67	2976
Inzago	625	1	24	15	9	12	3	9	12	637
Lanbrate	4346	41	172	88	84	3	3	160	77	83	12	4358
Liscate	1984	15	88	43	45	5	3	2	55	29	26	33	2017
Locate Triulzi	1118	12	39	21	18	3	2	1	36	23	13	3	1121
Masate	2290	16	84	48	36	2	2	56	31	25	28	2318
Mazze Milanese	1140	15	49	24	25	1	1	29	14	15	20	1160
Mediglia	854	12	45	21	24	1	1	40	23	17	5	859
Melegnano	2943	26	132	72	60	48	29	19	84	3027
Melzo	5264	42	238	129	109	215	106	109	23	5287
Mezzate	2608	18	101	51	50	4	3	1	148	75	73	47	2561
Milano	1803	15	75	41	34	33	17	16	42	1845
Musocco	260253	2251	9256	4787	4469	253	137	116	9538	5058	4480	282	259971
Niguarda	4105	42	211	106	105	102	53	49	109	4214
Novate Milanese	2488	22	110	59	51	8	4	4	71	38	33	39	2527
Opera	2508	36	115	64	51	73	45	28	42	2550
Pantigliate	1016	10	47	25	22	1	1	21	11	10	26	1042
Peschiera Borromeo	737	6	41	22	19	1	1	15	7	8	26	763
Pessano	1247	6	54	31	23	1	1	17	9	8	37	1284
Pieve Emanuele	2326	22	88	41	47	47	19	28	41	2367
Pioltello	1322	9	49	30	19	32	20	12	17	1339
Pozzo d'Adda	3037	20	92	47	45	2	1	1	91	41	50	1	3038
Pozzuolo Martesana	1369	15	55	29	26	3	2	1	46	22	24	9	1378
Precotto	2724	26	109	64	45	6	5	1	80	41	39	29	2753
Quintotole	989	14	46	19	27	2	2	24	13	11	22	1011
Riozzo	2272	16	65	27	38	9	6	3	54	17	37	11	2283
Rodano	622	4	31	18	13	1	1	15	6	9	16	638
Roncello	1339	9	38	17	21	1	1	26	16	10	12	1351
Rozzano	970	10	33	16	17	42	22	20	9	961
San Donato Milanese	1486	13	53	29	24	5	4	1	41	28	13	12	1498
Segrate	943	12	35	21	14	21	11	10	14	957
Senago	1968	12	57	26	31	37	16	21	20	1988
Settala	2650	34	107	64	43	2	2	97	44	53	10	2660
Settala	2076	11	59	20	39	4	2	2	40	16	24	19	2095

TAVOLA I. — MOVIMENTO PER COMUNI.

Anno 1875.

Milano.

CIRCONDARI E DISTRETTI COMUNI	POPOLAZIONE 31 Dicembre 1874	MATRIMONI	NATI			NATIMORTI			MORTI			Eccedenza		POPOLAZIONE 31 Dicembre 1875
			TOTALE	Maschi	Femmine	TOTALE	Maschi	Femmine	TOTALE	Maschi	Femmine	dei nati sui morti	dei morti sui nati	
Settimo Milanese	2785	34	94	40	54	8	5	3	70	40	30	24	2809
Terrazzano	598	9	32	20	12	8	5	3	24	622
Trenno	3005	20	126	72	54	6	4	2	79	53	26	47	3052
Trezzano Rosa	916	15	41	19	22	7	3	4	37	19	18	4	920
Trezzano sul Naviglio	1237	10	29	16	13	21	11	10	8	1245
Trezzo sull'Adda	4346	41	181	85	96	3	3	101	45	56	80	4426
Trucuzzano	3002	22	126	61	65	6	4	2	102	53	49	24	3026
Turro Milanese	347	1	17	10	7	2	1	1	4	3	1	13	360
Vaprio d'Adda	3381	39	150	84	66	4	2	2	104	53	51	46	3427
Viboldone	4126	32	162	87	75	13	9	4	82	41	41	80	4206
Vignate	1423	12	44	19	25	3	1	2	36	20	16	8	1431
Vizzolo Predabissi	649	7	25	13	12	7	5	2	18	667
TOTALE	423169	3788	16157	8361	7796	480	270	210	14510	7617	6893	1647	424816

Circondario di Monza.

Agrate Brianza	3615	27	128	65	63	1	1	117	66	51	11	3626
Albiate	1769	16	91	45	46	3	2	1	52	28	24	39	1808
Areore	2492	25	112	54	58	3	3	92	40	52	20	2512
Balsamo	2460	31	94	45	49	1	1	120	61	59	26	2434
Bellusco	1715	15	65	32	33	3	1	2	39	21	18	26	1741
Bernareggio	6577	67	309	164	145	6	3	3	215	110	105	94	6671
Besana in Brianza	6277	69	271	130	141	4	4	217	111	106	54	6331
Biansono	2207	22	97	37	60	1	1	89	51	38	8	2215
Bovisio	1397	15	76	46	30	1	1	48	21	27	28	1425
Briosco	2689	19	110	49	61	7	5	2	92	47	45	18	2707
Brugherio	4056	38	194	94	100	4	5	1	185	92	93	9	4065
Burago di Molgora	1116	12	42	20	22	5	2	3	63	35	28	21	1095
Camparada	593	8	27	15	12	20	8	12	7	600
Caponago	1732	14	50	25	25	51	24	27	1	1731
Carate Brianza	4453	49	227	125	102	1	1	131	61	70	96	4549
Carugate	1974	23	92	54	38	6	5	1	65	34	31	27	2001
Cavenago di Brianza	3564	7	77	41	36	54	27	27	23	1587
Ceriano Laghetto	3897	50	145	77	68	6	4	2	122	64	58	23	3920
Cesano Maderno	3893	34	207	111	96	4	2	2	164	77	87	43	3936
Cinisello	2834	19	125	67	58	102	46	56	23	2857
Colonio Monzese	2630	33	117	56	61	7	2	5	97	46	51	20	2650
Concorezzo	2751	25	97	55	42	3	2	1	87	42	45	10	2761
Correzzana	526	4	21	13	8	9	5	4	12	538
Cusano sul Seveso	1492	17	75	45	30	72	35	37	3	1495
Desio	5902	45	223	107	116	15	10	5	209	88	121	14	5916
Glussano	4718	36	235	131	104	13	7	6	186	103	83	49	4967
Lentate sul Seveso	3867	47	155	90	65	6	2	4	105	52	53	50	3717
Lesmo	2040	26	82	43	39	7	3	4	72	34	38	10	2050
Limbiate	3026	28	115	52	63	135	77	58	20	3006
Lisone	4734	46	278	153	125	225	120	105	53	4787
Maccherio	1634	18	69	40	29	79	41	38	10	1624
Masciago Milanese	789	10	33	15	18	16	7	9	17	806
Meda	3200	24	156	76	80	10	6	4	149	73	76	7	3207
Mezzago	1412	9	61	36	25	2	2	60	33	27	1	1413
Misinto	2971	25	136	69	67	2	1	1	85	46	39	51	3022
Monza	25658	258	981	515	466	33	20	13	1031	543	488	50	25608
Muggiò	2139	19	107	63	44	8	6	2	87	37	50	20	2159
Nova	2374	20	109	54	55	4	2	2	87	39	48	22	2396
Oreno	1970	17	95	45	50	4	3	1	84	43	41	11	1981
Ornago	1354	15	61	37	24	2	1	1	55	29	26	6	1360
Paderno Milanese	5716	62	256	130	126	1	1	197	106	91	59	5775
Renate	1238	10	44	19	25	53	24	29	9	1229
Ruginello	766	12	27	16	11	3	2	1	34	21	13	7	759
Seregno	6981	68	379	193	186	20	13	7	353	176	177	26	7007
Sesto San Giovanni	5288	54	257	146	111	9	3	6	185	95	90	72	5360
Seveso	3783	22	152	72	80	10	5	5	91	45	46	61	3844
Sovico	1399	17	66	35	31	5	3	2	37	18	19	29	1428
Truggio	2553	29	134	72	62	8	3	5	93	39	54	41	2594
Varedo	1903	18	100	50	50	3	1	2	72	38	34	28	1931
Vedano al Lambro	1484	12	58	28	30	91	42	49	33	1451
Veduggio con Colzano	1318	10	58	27	31	3	2	1	42	25	17	16	1334
Velate Milanese	2954	35	122	68	54	6	3	3	105	57	48	17	2971
Verano	1770	9	78	34	44	61	21	40	17	1787
Villa San Fiorano	1649	17	92	37	55	2	1	1	69	32	37	23	1672
Vimercate	4588	35	187	100	87	18	8	10	143	79	64	44	4632
Vimodrone	1450	18	65	33	32	4	2	2	61	22	39	4	1454
TOTALE	177337	1705	7820	4051	3769	264	150	114	6655	3357	3298	1165	178502

TAVOLA I. — MOVIMENTO PER COMUNI.

Anno 1875.

Milano.

CIRCONDARI E DISTRETTI COMUNI	POPOLAZIONE 31 Dicembre 1874	MATRIMONI	NATI			NATIMORTI			MORTI			Eccedenza		POPOLAZIONE 31 Dicembre 1875
			TOTALE	Maschi	Femmine	TOTALE	Maschi	Femmine	TOTALE	Maschi	Femmine	dei nati sui morti	dei morti sui nati	
RIEPILOGO.														
ABIATEGRASSO	106306	1151	4787	2464	2323	120	68	52	3714	1901	1813	1073	107379
GALLARATE	146157	1395	6931	3602	3329	237	130	107	5200	2599	2601	1731	147888
LODI	177011	1519	6721	3481	3240	265	154	111	5548	2355	2593	1173	178184
MILANO	423169	3788	16157	8361	7796	480	270	210	14510	7617	6893	1647	424816
MONZA	177337	1705	7820	4051	3769	264	150	114	6855	3357	3298	1165	178502
TOTALE DELLA PROVINCIA	1029980	9558	42416	21959	20457	1366	772	594	35627	18429	17198	6789	1036769

PROVINCIA DI MODENA.

Circondario di Mirandola.

Camposanto	3185	22	109	56	59	3	2	1	85	52	33	24	3209
Cavezzo	4963	32	166	83	83	23	10	13	144	70	74	22	4985
Concordia	9273	63	315	183	147	21	12	9	293	161	132	22	9295
Finale nell'Emilia	13064	94	492	258	234	5	2	3	408	208	200	84	13148
Medolla	3820	23	136	65	71	10	1	9	110	50	60	26	3846
Mirandola	13185	91	503	247	256	23	19	4	358	169	189	145	13330
Novi di Modena	6081	23	204	96	108	3	2	1	195	88	107	9	6090
San Felice sul Panaro	9014	109	315	158	157	1	1	287	135	152	28	9042
San Possidonio	3050	25	106	60	46	8	2	6	98	43	55	8	3058
San Prospero	3502	12	107	57	50	7	2	5	120	59	61	13	3489
TOTALE	69137	494	2453	1248	1205	104	53	51	2098	1035	1065	355	69492

Circondario di Modena.

Bastiglia	1803	6	44	24	20	61	37	24	17	1786
Bonporto	4456	33	161	76	85	4	1	3	215	105	110	54	4402
Campegalliano	4084	25	137	78	59	2	1	1	133	78	55	4	4088
Carpi	17708	215	758	382	376	17	9	8	709	348	361	49	17757
Castelnovo Rangone	2833	24	108	50	53	2	2	85	47	38	18	2851
Castelvetro di Modena	4488	44	159	73	86	6	4	2	118	63	55	41	4529
Fiorano Modenese	3030	22	116	61	55	3	3	116	61	55	3030
Formigine	6606	74	283	149	134	3	2	1	182	82	100	101	6707
Maranello	3081	24	118	71	47	93	47	46	25	3106
Marano sul Panaro	2491	27	91	52	39	2	1	1	75	42	33	16	2507
Modena	56062	479	1810	952	838	80	63	17	1795	985	810	15	56077
Nonantola	5746	57	183	94	89	20	10	10	156	80	76	27	5773
Ravario	4214	31	173	97	76	4	1	3	159	75	84	14	4228
San Cesario sul Panaro	2302	20	78	39	39	3	3	73	41	32	5	2307
Sassuolo	6197	34	195	111	84	13	5	8	190	100	90	5	6202
Savignano sul Panaro	2048	13	72	36	36	53	31	22	19	2067
Soliera	4833	47	191	103	88	11	6	5	178	85	93	13	4846
Spilamberto	3785	47	161	79	82	119	56	63	42	3827
Vignola	3446	39	114	55	59	2	1	1	98	42	56	16	3462
TOTALE	139213	1268	4947	2582	2365	172	110	62	4608	2405	2203	339	139552

Circondario di Pavullo nel Frignano.

Fanano	4622	34	242	130	112	3	3	115	59	56	127	4749
Fiumalbo	1950	20	93	49	44	4	3	1	68	35	33	25	1975
Frassinoro	3534	29	177	88	89	2	1	1	100	41	59	77	3611
Guiglia	4281	22	132	68	64	6	4	2	121	66	55	11	4292
Lama Mocogno	3994	23	136	73	63	1	1	170	92	78	34	3960
Monfestino	5551	33	194	88	106	9	5	4	183	90	93	11	5562
Monteceto	1566	12	50	30	20	45	30	15	5	1571
Montefiorino	6100	49	250	138	114	7	4	3	213	107	106	37	6137
Montese	5594	34	182	93	89	3	2	1	113	66	47	69	5668
Pavullo nel Frignano	10004	67	352	185	167	12	9	3	279	128	151	73	10077
Pieve Pelago	2942	43	159	69	90	4	4	87	45	42	72	3014
Polinago	3545	16	101	49	52	70	32	38	31	3576
Prignano sulla Secchia	3760	25	129	62	67	4	3	1	98	45	51	33	3793
Riolunato	1353	11	68	35	31	2	1	1	33	17	16	33	1386
Sestola	2630	13	99	45	54	57	31	26	42	2672
Zocca	4962	15	158	75	83	153	87	66	5	4967
TOTALE	66393	446	2520	1275	1245	57	40	17	1903	971	932	617	67010

TAVOLA I. — MOVIMENTO PER COMUNI.

Anno 1875.

Modena.

CIRCONDARI E DISTRETTI — COMUNI	POPOLAZIONE 31 Dicembre 1874	MATRIMONI	NATI			NATIMORTI			MORTI			Eccedenza		POPOLAZIONE 31 Dicembre 1875
			TOTALE	Maschi	Femmine	TOTALE	Maschi	Femmine	TOTALE	Maschi	Femmine	dei nati sui morti	dei morti sui nati	
MIRANDOLA	69137	494	2453	1248	1205	104	53	51	2098	1035	1063	855	69492
MODENA	139213	1268	4947	2582	2365	172	110	62	4668	2405	2203	839	139552
PAVULLO NEL FRIGNANO	66393	446	2520	1275	1245	57	40	17	1903	971	932	617	67010
TOTALE DELLA PROVINCIA	274743	2208	9920	5105	4815	333	203	130	8609	4411	4198	1311	276054

RIEPILOGO.

PROVINCIA DI NAPOLI.

Circondario di Casoria.

Afragola	18298	171	724	343	381	14	8	6	664	345	319	60	18358
Arzano	5536	59	241	117	124	8	3	5	154	69	85	87	5623
Calvano	10895	96	473	239	234	28	13	15	427	241	186	46	10941
Calvizzano	1923	16	71	37	34	42	28	14	29	1952
Cardito	4265	19	167	90	77	11	8	3	117	63	54	50	4315
Casalnuovo di Napoli	3833	40	165	86	79	3	2	1	125	65	60	40	3873
Casandrino	2574	19	89	48	41	4	3	1	89	44	45	2574	
Casoria	9520	76	361	195	166	27	13	14	285	148	137	76	9596
Crispano	1346	11	51	28	23	1	1	36	14	22	15	1361
Frattamaggiore	10577	113	365	197	168	21	13	8	292	160	182	73	10650
Giugliano in Campania	12002	97	419	227	192	20	11	9	378	186	192	41	12043
Grumo Nevano	4767	42	198	105	92	10	5	5	135	68	67	63	4850
Liegnano	1324	8	53	28	25	4	4	45	17	28	8	1332
Melito di Napoli	3668	35	149	75	74	3	3	68	27	41	81	3749
Mugnano di Napoli	4093	41	139	63	76	5	3	2	106	43	63	33	4126
Pomigliano d'Arco	10466	61	361	186	175	227	118	109	134	10600
Pomigliano d'Atella	2228	16	96	52	44	73	37	36	23	2251
Quagliano	1372	17	64	31	33	52	29	23	12	1384
San Pietro a Patierno	2745	30	98	55	43	6	4	2	81	40	41	17	2762
Sant'Antimo	3879	69	301	153	148	10	7	3	265	130	135	36	3915
Sant'Arpino	2230	12	81	35	46	6	2	4	75	44	31	6	2236
Secondigliano	6671	58	233	107	126	13	5	8	149	75	74	84	6755
Villaricca	2667	17	101	49	52	1	1	77	49	28	24	2691
TOTALE	131879	1123	5000	2547	2453	195	109	86	3962	2040	1922	1038	132917

Circondario di Castellammare di Stabia.

Agerola	4008	25	110	58	52	4	4	101	44	57	9	4017
Anacapri	1698	18	78	36	42	6	4	2	31	13	18	47	1745
Boscoreale	9451	83	485	253	232	19	12	7	339	165	164	156	9607
Boscotrecase	9559	93	388	207	181	33	14	19	373	176	197	15	9574
Capri	2360	25	104	67	37	4	1	3	60	30	30	44	2404
Casola di Napoli	2299	26	98	47	51	2	1	1	108	56	50	2291	
Castellammare di Stabia	27063	232	1282	644	638	81	42	39	959	520	439	323	27386
Gragnano	12493	134	531	253	278	36	25	11	422	221	201	109	12602
Lettere	5745	61	232	112	120	1	1	185	90	95	47	5792
Massalubrense	8355	48	238	135	103	8	2	6	160	85	75	78	8433
Meta	7277	62	199	112	87	7	5	2	145	56	59	54	7331
Ottajano	18281	182	674	344	330	12	9	3	501	245	256	173	18454
Piano di Sorrento	8468	51	237	120	117	6	5	1	207	101	106	30	8498
Pimonte	1708	19	58	26	32	54	26	28	4	1712
Poggio Marino	4049	32	177	95	82	17	11	6	140	69	71	37	4086
Sant'Agnello	4719	61	140	61	79	4	3	1	120	60	60	20	4739
Sorrento	7337	61	253	142	111	11	4	7	196	103	93	57	7394
Torre Annunziata	16077	188	726	373	353	41	25	16	528	299	227	200	16277
Vico Equense	11404	91	436	221	215	22	9	13	320	169	151	116	11520
TOTALE	162351	1492	6446	3306	3140	314	173	141	4935	2528	2407	1511	163862

Circondario di Napoli.

Barra	9142	102	376	182	194	6	4	2	347	174	173	29	9171
Massa di Somma	1918	25	64	29	35	1	1	72	39	33	8	1910
Napoli	447727	8595	16293	8389	7904	823	439	384	16464	8387	8077	171	447556
Pollena Trocchia	2775	28	88	42	46	93	45	48	5	2770

TAVOLA I. — MOVIMENTO PER COMUNI.

Anno 1875.

Napoli.

CIRCONDARI E DISTRETTI — COMUNI	POPOLAZIONE 31 Dicembre 1874	MATRIMONI	NATI			NATIMORTI			MORTI			Eccedenza		POPOLAZIONE 31 Dicembre 1875
			TOTALE	Maschi	Femmine	TOTALE	Maschi	Femmine	TOTALE	Maschi	Femmine	dei nati sui morti	dei morti sui nati	
Ponticelli	6780	58	280	144	136	22	11	11	357	174	183	77	6703
Portici	12002	90	429	201	228	9	4	5	310	161	149	119	12121
Resina	12565	157	582	298	284	26	18	8	432	228	204	150	12715
San Giorgio a Cremano	4234	32	174	92	82	141	66	75	93	4267
San Giovanni a Teduccio	11373	109	454	236	218	25	17	8	336	182	154	118	11491
San Sebastiano al Vesuvio	2160	16	54	29	25	1	1	53	30	23	1	2161
Sant'Anastasia	6665	69	238	116	122	302	158	144	64	6601
Somma Vesuviana	7779	48	296	176	120	2	1	1	244	134	110	52	7831
Torre del Greco	24172	235	988	474	514	40	28	12	609	303	306	379	24551
TOTALE	549292	4564	20316	10408	9908	955	523	432	19760	10081	9679	556	549848

Circondario di Pozzuoli.

Barrano d'Ischia	4488	26	154	67	87	7	3	4	127	67	60	27	4515
Casamicciola	4114	30	166	86	80	2	2	144	74	70	22	4136
Chiajano ed Uniti	3304	39	116	65	51	7	4	3	92	48	44	24	3328
Forio	6323	68	211	118	93	15	10	5	196	101	95	15	6338
Ischia	6706	60	213	101	112	8	4	4	225	135	90	12	6694
Lacco Ameno	1671	18	70	36	34	37	18	19	33	1794
Marano di Napoli	7358	74	273	121	152	17	10	7	220	107	113	53	7411
Pianura	3771	40	116	50	66	1	1	101	38	63	15	3786
Pozzuoli	15656	118	497	268	229	15	7	8	374	241	133	123	15779
Procida	13827	117	421	216	205	21	9	12	363	188	175	58	13885
Serrara Pontana	1899	15	50	31	19	33	19	14	17	1916
Soccavo	2153	25	68	33	35	5	3	2	59	32	27	9	2162
Ventotene	2303	9	51	36	15	38	33	5	13	2316
TOTALE	73573	639	2406	1228	1178	98	50	48	2009	1101	908	397	73970

RIEPILOGO.

CASORIA	131879	1123	5000	2547	2453	195	109	86	3962	2040	1922	1038	132917
CASTELLAMMARE DI STABIA	162351	1492	6446	3306	3140	314	173	141	4935	2528	2407	1511	163862
NAPOLI	549292	4564	20316	10408	9908	955	523	432	19760	10081	9679	556	549848
POZZUOLI	73573	639	2406	1228	1178	98	50	48	2009	1101	908	397	73970
TOTALE DELLA PROVINCIA	917095	7818	34168	17489	16679	1562	855	707	30666	15750	14916	3502	920597

PROVINCIA DI NOVARA.

Circondario di Biella.

Ailoche	703	8	35	19	16	1	1	7	3	4	28	731
Andorno Cacciorna	2407	21	73	43	30	3	1	2	56	23	33	17	2424
Benna	571	6	25	11	14	33	12	21	8	563
Biella	12264	95	493	246	247	6	4	2	353	180	173	140	12404
Bioglio	2203	13	51	30	21	41	30	11	10	2213
Bornate	307	1	12	8	4	8	7	1	4	311
Borrjana	747	7	23	9	14	16	6	10	7	754
Brusnengo	2115	11	97	53	44	2	1	1	54	27	27	43	2158
Callabiana	691	4	22	15	7	17	7	10	5	696
Camandona	1906	18	68	38	30	37	14	23	31	1937
Camburzano	896	12	35	14	21	21	10	11	14	910
Campiglia Cervo	1083	11	34	19	15	19	7	12	15	1098
Candelo	2678	26	103	45	58	102	50	52	1	2679
Caprile	593	6	21	12	9	10	7	3	11	604
Casapinta	753	4	18	8	10	16	6	10	2	755
Castellengo	380	1	11	7	4	12	7	5	1	379
Castelletto Cervo	833	10	44	24	20	1	1	27	18	9	17	850
Castelletto Villa	379	3	11	7	4	3	2	1	8	2	6	3	382
Cavaglia	2567	30	117	59	58	60	27	33	57	2624
Cerreto Castello	254	2	7	1	6	3	2	1	4	258
Cerrione	1638	19	60	26	34	62	26	36	2	1636
Chivavazza	2728	10	109	62	47	55	28	27	54	2782
Coggiola	2649	26	130	67	63	97	46	51	33	2682
Cossato	3450	34	154	76	78	3	2	1	79	42	37	75	3525
Cossila	3090	20	129	59	70	4	2	2	68	31	37	61	3151
Crevacnore	1109	9	33	17	16	2	2	20	10	10	13	1122
Croce Mosso	1929	24	80	39	41	58	32	26	22	1951

TAVOLA I. — MOVIMENTO PER COMUNI.

Anno 1875.

Novara.

CIRCONDARI E DISTRETTI — COMUNI	POPOLAZIONE 31 Dicembre 1874	MATRIMONI	NATI			NATIMORTI			MORTI			Eccedenza		POPOLAZIONE 31 Dicembre 1875
			TOTALE	Maschi	Femmine	TOTALE	Maschi	Femmine	TOTALE	Maschi	Femmine	dei nati sui morti	dei morti sui nati	
Crosa	549	3	22	9	13	4	3	1	10	5	5	12	561
Curino	2510	26	91	42	49	4	4	34	23	11	57	2567
Donato	1628	10	50	21	29	29	10	19	21	1649
Dorzano	499	5	24	15	9	17	8	9	7	506
Flechia	806	1	35	15	20	4	3	1	22	8	14	13	819
Gaglianico	854	9	39	19	20	5	3	2	25	10	15	14	868
Graglia	2760	26	83	44	39	9	5	4	56	23	33	27	2787
Guardabosone	844	8	26	13	13	4	3	1	20	11	9	6	850
Lesona	1359	9	40	19	21	1	1	22	11	11	18	1377
Magnano	1743	15	65	33	32	59	29	30	6	1749
Massazza	517	3	32	10	22	1	1	12	4	8	20	537
Masserano	3558	40	165	75	90	94	52	42	71	3629
Mezzana Mortigliengo	1477	7	64	32	32	1	1	31	11	20	33	1510
Miagliano	648	6	31	14	17	3	1	2	20	10	10	11	659
Mongrando	3905	28	122	66	56	16	9	7	70	37	33	52	3957
Mosso Santa Maria	1627	13	53	30	23	6	4	2	32	19	13	21	1648
Mottalciata	1509	20	72	37	35	49	25	24	23	1532
Muzzano	786	5	25	11	14	3	3	9	7	2	16	802
Netro	2163	21	72	32	40	64	30	34	8	2171
Occhieppo Inferiore	1949	16	74	28	46	1	1	43	29	19	26	1975
Occhieppo Superiore	1777	19	50	25	25	3	2	1	31	14	17	19	1796
Pettinengo	2599	21	78	50	28	65	35	30	13	2612
Piancieri	515	1	11	6	5	1	1	12	4	8	1	514
Piane di Serravalle Sesia	548	4	20	13	7	13	7	6	7	555
Piatto	652	3	16	10	6	5	4	1	11	663
Piedicavallo	2290	18	69	32	37	47	24	23	22	2312
Pistolesa	399	1	13	7	6	5	3	2	8	407
Pollone	1770	15	53	21	32	2	1	1	29	12	17	24	1794
Ponderano	1749	15	70	38	32	1	1	38	23	15	32	1781
Portula	1899	19	80	41	39	8	2	6	41	17	24	39	1938
Postua	1312	15	41	26	15	6	5	1	29	11	18	12	1324
Pralungo	2423	24	107	64	43	31	21	10	76	2499
Pray	348	2	12	4	8	22	8	14	10	338
Quaregna	357	3	11	5	6	3	1	2	8	365
Quittengo	974	7	30	19	11	2	1	1	18	9	9	12	986
Ronco Biellese	1582	13	55	28	27	29	14	15	26	1608
Roppolo	1140	8	42	22	20	2	1	1	33	11	22	9	1149
Sagliano Mica	2435	16	74	46	28	2	1	1	42	20	22	32	2467
Sala Biellese	1354	20	62	32	30	52	17	15	30	1384
Salussola	2253	29	128	59	69	79	40	39	49	2302
Sandigliano	1237	11	45	26	19	3	1	2	27	16	11	18	1255
San Giuseppe di Casto	497	5	19	5	14	6	1	5	13	510
San Paolo Cervo	856	3	23	12	11	13	6	7	10	846
Selve Marcone	331	1	5	3	2	5	1	4	331
Serravalle Sesia	1100	14	43	21	22	26	11	15	17	1117
Soprana	984	17	47	28	19	21	8	13	26	1010
Sordevolo	2594	25	87	44	43	3	3	50	26	24	37	2631
Sostegno	1207	13	29	17	12	2	1	1	26	8	18	3	1210
Stroma	1648	17	74	31	43	1	1	17	5	12	57	1705
Tavighiano	1471	8	71	30	41	37	14	23	34	1505
Ternengo	516	8	17	9	8	11	7	4	6	522
Tollegno	1030	14	42	25	17	1	1	28	11	17	14	1044
Torazzo	815	4	32	20	12	22	12	10	10	825
Trivero	4666	28	207	95	112	1	1	113	52	71	84	4750
Valdengo	1151	9	48	29	19	22	14	8	26	1177
Vallanzengo	318	4	18	11	7	5	1	4	13	331
Valle Inferiore Mosso	873	5	27	19	8	7	4	3	22	10	12	5	878
Valle San Nicolao	1399	4	48	22	26	5	1	4	18	13	5	30	1429
Valle Superiore Mosso	615	9	24	15	9	12	4	8	12	627
Veglio	1020	7	40	17	23	25	15	10	15	1035
Yerrone	302	2	11	5	6	12	6	6	1	301
Vigliano Biellese	1751	17	67	35	32	1	1	30	15	15	37	1788
Villanova Biellese	311	5	18	12	6	9	5	4	9	320
Vintebbio	467	6	27	18	9	11	7	4	16	483
Viverone	1705	8	65	30	35	4	2	2	43	16	27	22	1727
Zimone	928	11	34	23	11	32	17	15	2	930
Zubiena	2451	15	90	55	35	51	25	26	39	2490
Zumaglia	976	6	33	22	11	2	1	1	12	4	8	21	997
TOTALE	144189	1231	5493	2806	2687	144	86	58	3382	1647	1735	2111	146300

Circondario di Domodossola.

Agaro	114	3	2	1	3	117
Albogno	143	1	4	1	3	2	1	1	2	145
Antronapiana	601	2	17	9	8	1	1	19	10	9	2	599

TAVOLA I. — MOVIMENTO PER COMUNI.

Anno 1875.

Novara.

CIRCONDARI e DISTRETTI COMUNI	POPOLAZIONE 31 Dicembre 1874	MATRIMONI	NATI			NATIMORTI			MORTI			Eccedenza			POPOLAZIONE 31 Dicembre 1875
			TOTALE	Maschi	Femmine	TOTALE	Maschi	Femmine	TOTALE	Maschi	Femmine	dei nati sui morti	dei morti sui nati		
Anzino	159	4	2	2	4	3	1	159	
Baceno e Croveo	1106	8	39	24	15	1	1	35	18	17	4	1110	
Bannio	923	2	28	17	11	17	8	9	11	934	
Beura	551	3	19	10	9	1	1	15	7	8	4	555	
Bognanico Dentro	661	7	21	11	10	10	6	4	11	672	
Bognanico Fuori	413	6	14	9	5	19	7	12	5	408	
Buttogno	287	2	8	3	5	3	3	5	292	
Caddo	172	1	4	1	3	5	2	3	1	171	
Calasca	913	8	19	11	8	31	15	16	12	901	
Cardezza	881	8	25	12	13	27	13	14	2	879	
Castiglione d'Ossola	582	2	12	5	7	20	7	13	8	574	
Ceppomarelli	622	6	1	5	2	1	1	7	4	3	1	621	
Cinamulera	442	1	13	6	7	1	1	15	8	7	2	440	
Coimo	307	8	4	4	3	1	2	5	312	
Craveggia	769	5	27	13	14	2	2	21	10	11	6	775	
Cravagna	472	2	18	8	10	13	6	7	5	477	
Crevola d'Ossola	1191	10	31	17	14	30	17	13	1	1192	
Crodo	922	4	21	13	8	1	1	23	18	5	2	920	
Dissimo	182	1	6	1	5	2	2	4	186	
Domodossola	3335	26	81	49	32	4	4	82	32	50	1	3334	
Druogno	575	8	11	6	5	6	6	5	580	
Finero	214	1	6	4	2	3	3	3	217	
Folsogno	126	2	4	1	3	1	1	3	129	
Formazza	662	16	10	6	12	9	3	4	666	
Macugnaga	700	15	10	5	17	6	11	2	698	
Malesco	492	3	9	6	3	10	3	7	1	491	
Masera	1068	9	37	16	21	27	16	11	10	1078	
Montecrestese	1316	5	36	21	15	30	16	14	6	1322	
Monteossolano	257	2	5	4	1	12	5	7	7	250	
Montescheno	783	5	30	14	16	19	6	13	11	794	
Mozzio	259	3	9	7	2	2	2	11	6	5	2	257	
Olgia	187	9	5	4	7	6	1	2	189	
Pallanzeno	492	5	19	12	7	11	4	7	8	500	
Piedimulera	540	2	16	10	6	1	1	9	3	6	7	547	
Preglia	339	2	9	7	2	9	8	1	339	
Premia	1156	11	33	22	11	1	1	15	9	6	18	1174	
Re	171	2	7	4	3	4	1	3	3	174	
Salecchio	91	1	2	1	1	2	91	
Santa Maria Maggiore e Crana	823	10	31	18	13	28	13	15	3	826	
Schierano	450	4	10	6	4	2	1	1	10	4	6	450	
Seppiana	300	4	8	3	5	1	1	7	5	2	1	301	
Tappia	211	1	7	2	5	2	2	5	216	
Toceno	394	4	14	8	6	1	1	9	2	7	5	399	
Trasquera	702	2	19	9	10	1	1	22	11	11	3	699	
Trontano	1260	8	27	13	14	24	12	12	3	1263	
Vagna	667	12	18	11	7	17	4	13	1	668	
Vanzone con San Carlo	814	2	16	7	9	11	4	7	5	819	
Varzo	1991	6	28	13	15	5	4	1	46	14	32	18	1973	
Viceno	142	1	1	6	4	2	5	137	
Viganella	483	2	9	2	7	1	1	12	5	17	3	480	
Villadossola	1227	10	67	40	27	63	29	34	4	1231	
Villette	317	1	17	10	7	2	1	1	7	3	4	10	327	
Vocogno e Prestinone	290	3	10	5	5	1	1	7	3	4	3	293	
Zornasco	127	6	1	5	1	1	4	1	3	2	129	
TOTALE	35374	229	989	537	452	33	23	10	883	412	471	106	35480	

Circondario di Novara.

Agnellengo	303	1	12	8	4	2	1	1	10	315
Agrate Conturbia	1474	22	74	36	38	68	29	39	6	1480
Albate con Linduno	463	5	23	19	9	14	9	5	14	477
Ameno	1822	19	57	33	24	43	25	18	14	1836
Ara	346	5	16	12	4	1	1	8	5	3	8	354
Armeno	1874	15	61	33	28	1	1	27	12	15	34	1908
Arola	746	3	20	14	6	5	3	2	15	5	10	5	751
Arona	3504	19	110	58	52	3	3	121	69	52	11	3553
Artò	340	8	14	9	5	8	3	5	6	346
Auzate	380	6	12	4	8	12	3	9	380
Barenago	1534	12	61	29	32	1	1	50	25	25	11	1545
Bellinzago Novarese	4179	46	174	96	78	3	1	2	165	90	75	9	4188
Biandrate	1449	11	58	44	14	4	2	2	30	17	13	28	1477
Boca	1652	20	72	39	33	30	17	13	42	1694
Bogogno	1411	21	72	35	37	1	1	34	14	20	38	1449
Boletto	468	6	16	10	6	13	8	5	3	471

TAVOLA I. — MOVIMENTO PER COMUNI.

Anno 1875.

Novara.

CIRCONDARI e DISTRETTI COMUNI	POPOLAZIONE 31 Dicembre 1874	MATRIMONI	NATI			NATI MORTI			MORTI			Eccedenza		POPOLAZIONE 31 Dicembre 1875
			TOTALE	Maschi	Femmine	TOTALE	Maschi	Femmine	TOTALE	Maschi	Femmine	dei nati sui morti	dei morti sui nati	
Bolzano	669	5	24	13	11	9	5	4	15	684
Borgo Lavezzaro	2973	17	123	63	60	90	45	45	33	3006
Borgomanero	8979	90	401	220	181	22	13	9	356	176	180	45	9024
Borgo Ticino	2204	23	89	49	40	5	2	3	47	24	23	42	2246
Borgo Vercelli	3332	29	149	75	74	4	3	1	78	37	41	71	3403
Briga	952	4	41	25	16	3	2	1	24	9	15	17	969
Briona	1211	14	51	26	25	41	20	21	10	1221
Bugnate	202	4	9	4	5	1	1	5	3	2	4	206
Caltignago con Sologno	1841	25	77	49	28	2	1	1	42	24	18	35	1876
Camere	4995	62	198	100	98	6	4	2	149	78	71	49	5044
Carpignano Sesia	2375	22	83	49	34	6	2	4	70	31	39	13	2388
Casalbeltrame	1599	11	47	25	22	3	2	1	31	18	13	16	1615
Casalegno Novarese	843	10	35	21	14	3	2	1	8	6	2	27	870
Casalino	3550	39	153	85	68	3	3	49	31	18	104	3654
Casalvolone	2018	17	98	56	42	69	38	31	29	2047
Castellazzo Novarese	581	9	24	13	11	9	4	5	15	596
Castelletto sopra Ticino	4483	43	209	102	107	7	6	1	146	77	69	63	4546
Cavaglio	742	8	27	11	16	1	1	14	9	5	13	755
Cavaglio d'Agogna	1524	17	63	34	29	6	4	2	59	33	26	4	1528
Cavallirio	1178	12	56	29	27	1	1	26	11	15	30	1208
Cerano	5150	54	216	106	110	4	2	2	190	102	88	26	5176
Cesara	951	10	31	14	17	50	22	28	19	932
Coimonte	390	4	18	12	6	1	1	12	5	7	6	396
Colazza	496	10	15	9	6	2	1	1	23	11	12	8	488
Comignago	628	3	25	15	10	14	9	5	11	639
Cressa	1677	16	82	44	38	1	1	66	29	37	16	1693
Cureggio	1599	19	77	42	35	2	2	44	24	20	33	1632
Dagnente	595	7	23	16	7	33	20	13	10	585
Divignano	1245	18	62	32	30	41	21	20	21	1266
Fara Novarese	2029	20	101	48	53	67	39	28	34	2063
Fontanetto d'Agogna	3304	35	158	84	74	7	4	3	85	40	45	73	3377
Galliate	7263	76	304	157	147	201	114	87	103	7366
Garbagna Novarese	1107	17	45	22	23	40	21	19	5	1112
Gargallo	821	5	34	14	20	3	15	10	5	19	840
Gattico	2606	37	101	56	45	3	2	1	57	34	23	44	2650
Ghemme	3405	41	147	75	72	77	40	37	70	3475
Ghevio	470	7	14	6	8	19	4	15	5	465
Gozzano	2402	23	113	60	53	2	2	88	42	46	25	2427
Granozzo con Monticello	1718	20	95	44	51	48	27	21	47	1765
Grignasco	1779	21	68	25	43	42	20	22	26	1805
Inverio Inferiore	2477	33	111	56	55	2	2	66	42	24	45	2522
Inverio Superiore	552	1	23	12	11	24	13	11	1	551
Isola San Giulio	449	6	8	3	5	1	1	6	4	2	2	451
Landiona	828	11	42	17	25	2	2	15	5	10	27	855
Maggiara	2612	28	110	56	54	7	2	5	52	27	25	58	2670
Mandello Vitta	547	5	23	14	9	7	5	2	16	563
Marano Ticino	934	15	44	25	19	1	1	28	18	10	16	950
Meina	998	8	42	25	17	3	2	1	34	16	18	8	1006
Mercurago	1555	19	67	36	31	35	17	18	32	1587
Mezzomerico	781	13	43	23	20	12	8	4	31	812
Miasino	1111	9	37	12	25	4	2	2	11	6	5	26	1137
Momo	1682	14	84	42	42	55	28	27	29	1711
Montrigiasco	458	7	20	10	10	18	10	8	2	460
Nibbiola	1164	4	40	22	18	20	11	9	20	1184
Nonio	610	1	24	13	11	12	5	7	12	622
Novara	30272	242	1340	682	658	7	7	1309	721	588	31	30303
Oleggio	8321	58	311	170	141	2	2	264	129	135	47	8368
Oleggio Castello	822	4	33	19	14	20	13	7	13	835
Orta Novarese	980	4	30	18	12	2	2	18	8	10	12	992
Paruzzaro	869	8	26	19	7	16	13	3	10	879
Pella	568	3	23	10	13	2	2	14	6	8	9	577
Pettinasco	717	8	35	20	15	1	1	15	6	9	20	737
Pogno	974	13	26	12	14	4	2	2	24	8	16	2	976
Pombia	1610	11	66	30	36	3	1	2	27	14	13	39	1649
Prato Sesia	1566	12	67	36	31	2	39	21	18	28	1594
Recetto	1591	23	52	27	25	53	30	23	1	1590
Romagnano Sesia	2863	26	125	71	54	86	46	40	39	2902
Romentino	2511	23	103	48	55	2	1	1	67	31	36	36	2547
San Maurizio d'Opaglio	809	6	33	20	13	1	1	17	11	6	16	825
San Nazzaro Sesia	1356	12	54	24	30	31	21	10	23	1379
San Pietro Mosezzo	1566	25	69	32	37	29	15	14	40	1606
Sillavengo	1278	11	51	27	24	1	1	28	13	15	23	1301
Sizzano	1529	17	77	39	38	40	23	17	37	1566
Soriso	1043	13	37	20	17	2	1	1	26	14	12	11	1054
Sovazza	625	2	25	13	12	1	1	16	8	8	9	634
Sozzago	1319	14	54	25	29	25	12	13	29	1348
Suno	3321	38	192	117	75	3	3	98	49	49	94	3415

TAVOLA I. — MOVIMENTO PER COMUNI.

Anno 1875.

Novara.

CIRCONDARI E DISTRETTI — COMUNI	POPOLAZIONE 31 Dicembre 1874	MATRIMONI	NATI			NATIMORTI			MORTI			Eccedenza		POPOLAZIONE 31 Dicembre 1875
			TOTALE	Maschi	Femmine	TOTALE	Maschi	Femmine	TOTALE	Maschi	Femmine	dei nati sui morti	dei morti sui nati	
Terdobbiate	843	8	26	16	10	2	2	33	16	17	7	836
Tornaco	1753	17	88	40	48	2	2	27	11	16	61	1814
Trecate	7325	95	312	180	132	6	3	209	115	94	103	7428
Vaprio d'Agogna	1143	13	54	24	30	1	1	50	22	28	4	1147
Varallo Bombia	2953	24	120	62	58	103	50	53	17	2970
Vergano Novarese	664	5	35	16	19	33	19	14	2	666
Verano con Revistate	1145	10	50	24	26	3	2	1	38	20	18	12	1157
Vespolate	2921	40	135	75	60	3	6	2	65	37	28	70	2991
Vicolungo	1303	15	56	30	26	1	1	36	21	15	20	1323
Villata	2105	30	123	70	53	63	31	32	60	2165
Vinzaglio	1745	19	84	42	42	38	24	14	46	1791
TOTALE	215061	2151	9173	4833	4340	194	112	82	6526	3438	3088	2647	217708

Circondario di Pallanza.

Agrano	559	6	25	18	7	13	7	6	12	571
Anzola d'Ossola	531	2	16	8	8	12	4	8	4	535
Arizzano	1411	8	48	23	25	2	1	1	25	12	13	23	1434
Aurano	1162	19	47	24	23	5	3	2	27	10	17	20	1182
Baveno	1821	16	92	40	52	1	1	62	34	28	30	1851
Bee	389	5	18	8	10	11	4	7	7	396
Belgirate	715	8	27	7	20	12	4	8	15	730
Bieno	568	9	22	8	14	1	1	17	7	10	5	573
Brisino	367	9	3	6	2	2	15	5	10	6	361
Brovello	458	3	11	6	5	8	4	4	3	461
Calogna	216	3	11	9	2	10	5	5	1	217
Cambiasca	764	7	21	13	8	1	1	17	14	3	4	768
Cannero	946	8	27	11	16	1	1	27	13	14	946
Canobbio	2591	23	78	42	36	68	30	38	10	2601
Caprezzo	428	8	20	13	7	14	7	7	6	434
Cargiagio	583	8	22	12	10	1	1	12	6	6	10	593
Carpugnino	225	6	7	3	4	3	3	4	229
Casale Corte Cerro	3036	16	125	63	62	75	39	36	50	3086
Cavaglio San Donnino	641	6	18	7	11	1	1	7	3	4	11	652
Cavandone	233	2	5	4	1	1	1	7	2	5	2	231
Chignolo Verbano	1230	12	35	23	12	4	3	1	37	15	22	2	1228
Cireggio	284	5	4	1	3	6	3	3	2	282
Comnago	262	7	4	3	1	1	8	3	5	1	261
Corciago	259	2	7	1	6	1	1	3	1	2	4	263
Cossogno	1644	18	48	29	19	1	1	28	13	15	20	1664
Crana Gattugno	97	1	2	1	1	4	4	2	95
Crusinallo	683	9	31	16	15	10	8	2	21	704
Cursolo	264	1	10	4	6	7	4	3	3	267
Cuzzago	487	6	13	7	6	7	3	4	6	493
Esio	203	1	9	4	5	3	2	1	6	209
Falmenta	1451	17	73	32	41	32	14	18	41	1492
Fomarco	866	1	30	11	19	1	1	20	11	9	10	876
Fornero	199	10	4	6	1	1	2	1	1	8	207
Forno	268	5	3	2	13	4	9	8	260
Fosseno	346	6	7	3	4	4	1	3	3	349
Germagno	157	3	4	2	2	2	2	2	159
Ghiffa	586	3	21	8	13	12	2	10	9	595
Gignese	367	10	5	5	14	7	7	4	363
Graglia Piana	149	4	3	1	1	1	3	152
Gurro	656	12	33	22	11	45	25	20	12	644
Intra	4917	35	187	83	104	7	3	4	163	88	75	24	4941
Intragna	1120	12	46	21	25	1	1	36	22	14	10	1130
Lesà	1784	13	63	29	34	2	1	1	45	22	23	18	2802
Loreglia	438	4	15	6	9	1	1	6	4	2	9	447
Luzzogno	495	9	17	7	10	3	2	1	17	8	9	495
Magognino	364	7	7	3	4	8	4	4	1	363
Massino	1056	12	26	10	16	1	1	23	15	8	3	1059
Massiola	342	2	7	2	5	2	1	1	7	3	4	342
Mergozzo	2113	16	62	28	34	4	4	40	21	19	22	2135
Miazina	413	9	16	8	8	11	5	6	5	418
Miggiandone	656	5	16	9	7	16	5	11	656
Nebbiuno	624	4	21	9	12	16	7	9	5	629
Noceo	216	4	5	2	3	3	1	2	2	218
Oggebbio	857	6	24	17	7	1	1	23	11	12	1	858
Omegna	1864	8	65	34	31	3	2	1	54	29	25	11	1875
Orasso	222	2	6	2	4	8	4	4	2	220
Ornavasso	1590	15	46	25	21	37	18	19	9	1599
Pallanza	3579	25	100	42	58	3	2	1	76	45	31	24	3603
Pisano	394	9	19	13	6	3	1	2	18	7	11	4	398

TAVOLA I. — MOVIMENTO PER COMUNI.

Anno 1875.

Novara.

CIRCONDARI E DISTRETTI — COMUNI	POPOLAZIONE 31 Dicembre 1874	MATRIMONI	NATI			NATIMORTI			MORTI			Eccedenza		POPOLAZIONE 31 Dicembre 1875
			TOTALE	Maschi	Femmine	TOTALE	Maschi	Femmine	TOTALE	Maschi	Femmine	dei nati sui morti	dei morti sui nati	
Premeno	282	9	4	5	2	2	7	289
Premosello	1625	14	62	28	34	50	17	33	12	1637
Quarna Sopra	572	3	11	5	6	1	1	6	3	3	5	577
Quarna Sotto	818	5	20	9	11	31	10	21	11	807
Rovegno	572	3	24	12	12	17	11	6	7	579
Rumianca	1308	6	42	16	26	1	1	26	10	16	16	1324
Sambughetto	361	4	16	4	12	22	10	12	6	355
San Bartolommeo Valmara	484	7	20	12	8	23	13	10	3	481
Sant'Agata sopra Canobbio	689	7	24	10	14	15	10	5	9	698
Santino	457	6	15	6	9	39	16	23	24	433
Spocca	352	1	14	6	8	4	4	10	362
Stresa	1153	4	36	24	12	2	2	34	20	14	2	1155
Stropino	148	2	3	4	3	1	1	147
Suna	1425	12	60	30	30	2	1	1	39	16	23	21	1446
Tapigliano	306	2	9	7	2	11	2	9	2	304
Traffume	516	7	17	6	11	23	8	15	6	510
Trarego	489	5	18	13	5	1	1	17	6	11	1	490
Trobaso	969	7	32	16	16	40	19	21	8	961
Unchio	232	5	6	5	1	7	4	3	1	231
Vezzo	246	3	2	1	4	2	2	1	245
Viggiona	277	4	6	1	5	11	7	4	5	272
Vignone	501	8	19	11	8	2	1	12	6	6	7	508
Vogogna	1640	6	64	31	33	3	1	2	36	22	14	28	1668
Zoverallo	457	1	13	9	4	7	5	2	6	463
TOTALE	67025	576	2303	1125	1178	69	38	31	1787	871	916	516	67541

Circondario di Varallo.

Agnona	626	2	26	16	10	9	7	2	17	643
Alagna Valsesia	598	10	12	9	3	17	6	11	5	593
Aranco	292	4	14	8	6	14	5	9	292
Balmuccia	350	2	12	5	7	1	1	7	2	5	5	355
Bocciolo	857	4	31	11	20	13	4	9	18	875
Borgosesia	3667	38	106	53	53	90	41	49	16	3683
Beja	723	7	22	6	16	3	1	2	15	8	7	7	730
Camasco	359	4	9	5	4	16	8	8	7	352
Campello Monti	99	3	2	1	1	1	2	101
Campertogno	716	4	14	7	7	20	7	13	6	710
Carcoforo	123	4	4	2	2	3	1	2	1	124
Cello	2499	22	78	43	35	3	2	1	46	24	22	32	2531
Cervarolo	1133	11	37	23	14	18	8	10	19	1152
Cervatto	163	2	5	3	2	2	1	1	3	1	2	2	165
Civiasco	463	1	8	3	5	9	5	4	1	462
Cravagliana	1663	16	53	31	22	36	22	14	17	1680
Crevola Sesia	295	9	3	6	7	2	5	2	297
Doceto	395	2	7	1	6	6	4	2	1	396
Fobello	737	8	13	9	4	1	1	15	7	8	2	735
Foresto Sesia	588	3	16	9	7	10	6	4	6	594
Isotella	168	5	4	3	1	1	1	3	3	1	169
Locarno	226	2	14	11	3	6	8	234
Mollia	466	5	11	5	6	2	2	11	5	6	466
Morea	288	5	8	3	5	3	2	1	5	293
Morondo	339	4	8	3	5	5	3	2	3	342
Parone	221	3	3	3	6	2	4	3	218
Pila	361	1	7	5	2	10	4	6	3	358
Piode	437	1	15	9	6	11	8	3	4	441
Quarona	691	11	10	4	6	11	3	8	1	690
Rassa	462	4	21	10	11	10	5	5	11	473
Rima San Giuseppe	280	1	2	1	1	10	3	7	8	272
Rimasco	425	13	7	6	1	1	7	2	5	6	431
Rimella	1079	7	29	11	18	4	1	3	38	13	25	9	1070
Riva Valdobbia	647	6	24	9	15	14	7	7	10	657
Rocca Pietra	705	9	18	9	9	19	9	10	1	704
Rossa	508	3	10	4	6	11	4	7	1	507
Sabbia	682	4	24	8	16	9	4	5	15	697
Scopa	661	5	11	7	4	3	1	2	20	8	12	9	652
Scoppello	698	9	21	13	8	4	1	3	10	4	6	11	709
Valduggia	3221	18	84	46	38	2	1	1	64	35	29	20	3241
Valmaggia	250	2	5	2	3	6	3	3	1	249
Varallo	3140	23	70	37	33	3	1	2	72	37	35	2	3138
VoCCA	410	3	11	8	3	13	7	6	2	408
TOTALE	32711	275	902	467	435	30	11	19	724	342	382	178	32889

TAVOLA I. — MOVIMENTO PER COMUNI.

Anno 1875.

Novara.

CIRCONDARI E DISTRETTI COMUNI	POPOLAZIONE 31 Dicembre 1874	MATRIMONI	NATI			NATIMORTI			MORTI			Eccedenza		POPOLAZIONE 31 Dicembre 1875
			TOTALE	Maschi	Femmine	TOTALE	Maschi	Femmine	TOTALE	Maschi	Femmine	dei nati sui morti	dei morti sui nati	
Circondario di Vercelli.														
Albano Vercellese	954	13	40	24	16	17	9	8	23	977
Alice Castello	1919	6	154	103	51	146	78	68	8	1927
Arbore	1707	15	73	32	41	51	30	21	22	1729
Asigliano	4081	26	191	97	94	3	3	121	63	58	70	4151
Balocco	1132	16	43	21	22	2	2	24	11	13	19	1151
Bianzè	3768	20	162	76	86	7	4	92	56	36	70	3838
Borgo d'Ale	3499	47	183	103	80	92	51	41	91	3599
Buronzo	1388	8	65	38	27	4	2	37	17	20	28	1416
Caresana	3521	42	137	72	65	4	4	145	72	73	8	3513
Caresana Blot	677	8	28	16	12	16	8	8	12	689
Cariso	1667	12	71	38	33	2	2	28	15	13	43	1710
Casanova Elvo	886	12	38	21	17	1	1	20	13	7	18	904
Caselle San Giacomo	561	4	37	15	22	15	8	7	22	583
Cigliano	5973	57	241	141	100	17	12	126	69	57	115	6088
Collobiano	379	2	16	9	7	6	3	3	10	389
Costanzana	2267	17	97	49	48	92	54	38	5	2272
Crescentino	6802	65	252	132	120	9	6	151	69	82	101	6903
Crova	1259	19	63	33	30	46	26	20	17	1276
Desana	1858	15	81	43	38	30	16	14	51	1909
Fontanetto da Po	2884	19	125	64	61	49	21	28	76	2960
Formigliana	491	9	26	16	10	5	2	3	21	512
Gattinara	4739	49	193	110	83	149	75	74	44	4783
Ghislarengo	786	14	40	19	21	17	8	9	23	809
Giffenga	165	1	3	2	1	2	1	166
Greggio	736	11	41	29	12	31	16	15	10	746
Lamporo	1459	11	58	29	29	1	1	28	8	20	30	1489
Lenta	1100	10	48	29	19	54	29	25	6	1094
Lignana	1475	14	61	36	25	47	34	13	14	1489
Livorno Vercellese	5990	56	241	131	110	7	4	198	99	99	43	6033
Lozzolo	713	5	36	19	17	15	11	4	21	734
Moncrivello	2254	18	110	70	40	77	32	45	33	2287
Motta de'Conti	1737	22	84	42	42	2	2	47	20	27	37	1774
Olcenengo	1483	9	58	26	32	2	1	29	14	15	29	1512
Oldenico	755	11	38	16	22	17	12	5	21	776
Pallazolo Vercellese	2499	29	113	69	44	68	34	34	45	2454
Pertengo	1351	19	56	23	33	4	1	33	14	19	23	1374
Prezzana	3142	27	156	86	70	3	1	82	55	27	74	3216
Prarolo	1640	14	63	33	30	5	5	39	23	16	24	1664
Quinto Vercellese	599	4	27	16	11	27	15	12	599
Rive	1285	15	54	35	19	3	1	51	25	26	3	1288
Rosenda	643	7	24	13	11	27	13	14	3	640
Roasio	2409	25	97	50	47	3	3	57	34	23	40	2449
Ronsecco	1817	18	84	39	45	53	26	27	31	1848
Salasco	742	4	43	22	21	2	1	43	18	25	742
Sali Vercellese	928	10	42	20	22	19	14	5	23	951
Saluggia	4151	41	181	88	93	3	2	144	76	68	37	4188
San Germano Vercellese	4773	55	191	106	85	17	13	99	48	51	92	4865
Santhià	5360	50	232	121	111	15	9	131	77	54	101	5461
Stroppiana	2955	33	156	85	71	102	50	52	54	3009
Tricerro	1840	21	113	51	62	62	30	32	51	1891
Trino	10105	99	498	247	251	40	14	367	170	197	131	10236
Tronzano Vercellese	4037	45	255	118	117	8	2	161	86	75	74	4111
Vercelli	27114	198	841	432	409	12	7	1034	532	502	193	26921
Villa del Bosco	657	4	22	16	6	1	1	11	6	5	11	668
Villarboit	992	9	37	22	15	3	3	20	12	8	17	1009
TOTALE	150014	1390	6399	3393	3006	180	95	4650	2407	2243	1749	151763

RIEPILOGO.

BIELLA	144189	1231	5493	2806	2687	144	86	58	3382	1647	1735	2111	146300
DOMODOSSOLA	35374	229	989	537	452	33	23	10	883	412	471	106	35480
NOVARA	215061	2151	9173	4833	4340	194	112	82	6526	3438	3088	2647	217708
PALLANZA	67025	576	2303	1125	1178	69	38	31	1787	871	916	516	67541
VAREALLO	32711	275	902	467	435	30	11	19	724	342	382	178	32889
VERCELLI	150014	1390	6399	3393	3006	180	95	85	4650	2407	2243	1749	151763
TOTALE DELLA PROVINCIA	644374	5852	25259	13161	12098	650	365	285	17952	9117	8835	7307	651681

TAVOLA I. — MOVIMENTO PER COMUNI.

Anno 1875.

Padova.

CIRCONDARI E DISTRETTI — COMUNI	POPOLAZIONE 31 Dicembre 1874	MATRIMONI	NATI			NATIMORTI			MORTI			Eccedenza		POPOLAZIONE 31 Dicembre 1875
			TOTALE	Maschi	Femmine	TOTALE	Maschi	Femmine	TOTALE	Maschi	Femmine	dei nati sui morti	dei morti sui nati	

PROVINCIA DI PADOVA.

Distretto di Campo San Piero.

Borgoriccio	3509	29	182	81	101	100	42	58	32	3591
Campo d'Arsego	3611	37	169	85	84	5	3	2	88	48	40	81	3692
Campo San Martino	3427	18	108	55	53	4	2	2	67	35	32	41	3468
Campo San Piero	2584	28	140	77	63	6	3	3	89	51	38	51	2635
Curtarolo	2265	20	85	40	45	43	17	26	42	2307
Loreggia	2829	24	141	83	58	4	3	1	66	31	35	75	2904
Massanzago	1734	19	66	38	28	4	1	3	51	30	21	15	1749
Piombino Dese	4377	41	182	93	89	4	3	1	106	62	44	76	4453
San Giorgio delle Pertiche	3109	20	131	77	54	63	31	32	68	3177
Santa Giustina in Colle	2879	38	121	70	51	6	4	2	85	49	36	36	2915
Trebaseleghe	4351	51	172	94	78	16	11	5	87	45	42	85	4436
Villa del Conte	2376	38	117	65	52	53	24	29	64	2440
Villanova di Campo San Piero	1845	22	80	43	37	5	4	1	50	29	21	30	1875
TOTALE	38896	385	1694	901	793	54	34	20	948	494	454	746	39642

Distretto di Cittadella.

Carmignano di Brenta	1428	12	66	42	24	7	3	4	83	41	42	17	1411
Cittadella	8668	69	396	207	189	7	5	2	291	161	130	105	8773
Fontaniva	3020	22	144	60	84	6	3	3	84	32	52	60	3080
Galliera Veneta	2994	21	130	78	52	1	1	82	43	39	48	3042
Gazzo	2114	21	97	61	36	5	5	54	24	30	43	2157
Grantorto	1626	12	58	28	30	3	3	37	17	20	21	1647
San Giorgio in Bosco	3356	32	137	64	73	6	3	3	97	52	45	40	3396
San Martino di Lupari	5433	53	254	122	132	14	8	6	137	69	68	117	5552
San Pietro Engli	1891	12	88	45	43	64	38	26	24	1915
Tombolo	2838	30	135	76	59	3	2	1	87	50	37	48	2886
TOTALE	33370	284	1505	783	722	52	28	24	1016	527	489	489	33859

Distretto di Conselve.

Agna	2932	22	117	65	52	6	6	79	46	33	38	2970
Anguillara	4114	25	155	81	74	4	2	2	120	49	71	35	4149
Arre	1636	11	57	32	25	1	1	40	22	18	17	1633
Bagnoli di Sopra	3076	21	136	77	59	3	1	2	93	47	46	43	3119
Cartura	2551	24	98	51	47	5	4	1	67	36	31	31	2582
Conselve	4486	46	163	87	76	105	60	45	58	4544
Ponte Casale	2263	14	83	39	44	2	1	1	51	31	20	32	2295
Terrassa Padovana	1618	14	65	28	37	45	21	24	20	1638
Tribano	3782	39	140	70	70	10	6	4	107	57	50	33	3815
TOTALE	26458	216	1014	530	484	31	20	11	707	369	338	307	26765

Distretto di Este.

Baone	2881	21	124	62	62	5	2	3	74	40	34	50	2931
Barbona	1555	17	48	28	20	85	17	18	13	1568
Carceri	1885	18	68	32	36	2	2	48	25	20	20	1905
Cinto Euganeo	2074	23	86	49	37	1	1	60	28	32	26	2100
Este	10073	77	451	235	216	19	15	4	414	214	200	37	10110
Lozzo Atestino	2941	30	130	72	58	6	4	2	75	47	28	55	2996
Ospedaletto Euganeo	3588	11	130	69	61	83	44	39	47	3635
Piacenza di Adige	2522	15	93	52	41	7	4	3	60	37	23	33	2555
Ponso	1923	14	67	29	38	5	2	3	49	23	26	18	1941
Sant'Elena	1394	15	49	28	21	43	22	21	6	1400
Sant'Urbano	3478	39	148	85	63	3	2	1	107	69	38	41	3519
Vesoviano	4082	35	171	98	73	4	2	2	151	90	61	20	4102
Vighizzolo d'Este	1521	6	64	39	25	3	3	51	30	21	13	1534
Villa Estense	2588	32	129	70	59	3	3	77	44	33	52	2640
Vò	2797	16	115	63	52	2	1	1	83	36	47	32	2829
TOTALE	45302	364	1873	1011	862	60	39	21	1410	769	641	463	45765

TAVOLA I. — MOVIMENTO PER COMUNI.

Padova.

Anno 1875.

CIRCONDARI e DISTRETTI COMUNI	POPOLAZIONE 31 Dicembre 1874	MATRIMONI	NATI			NATIMORTI			MORTI			Eccedenza		POPOLAZIONE 31 Dicembre 1875
			TOTALE	Maschi	Femmine	TOTALE	Maschi	Femmine	TOTALE	Maschi	Femmine	dei nati sui morti	dei morti sui nati	
Distretto di Monselice.														
Arquà Petrarca	1345	10	54	24	30	3	3	86	13	23	18	1362
Battaglia	3805	28	148	67	81	3	1	2	184	83	101	36	3769
Boara Pisani	2472	13	83	40	43	5	4	1	93	44	49	10	2462
Galzignano	2235	28	89	40	49	4	4	64	30	34	25	2260
Monselice	9752	85	374	199	175	32	17	15	352	182	170	22	9774
Pernumia	2567	22	118	56	62	1	1	81	42	39	37	2604
Pozzovo	2492	16	82	43	39	5	4	1	70	36	34	12	2504
San Pietro Viminario	1671	15	64	33	31	3	2	1	44	16	28	20	1691
Solesino	2533	24	104	53	51	72	36	36	32	2565
Stanghella	3603	32	163	84	79	7	4	3	132	62	70	31	3634
TOTALE	32475	273	1279	639	640	65	36	27	1128	544	584	151	32626

Distretto di Montagnana.														
Casale di Scodosia	3599	27	156	92	64	5	4	1	97	52	45	59	3658
Castelbaldo	2725	24	132	71	61	1	1	94	49	45	38	2763
Masi	2273	14	82	54	28	2	2	60	33	27	22	2295
Megliadino San Fidenzio	2697	28	127	66	61	2	2	76	31	45	51	2748
Megliadino San Vitale	2547	16	93	54	39	4	2	2	87	35	52	6	2553
Merlara	2791	23	123	62	61	6	2	4	68	38	30	55	2846
Montagnana	9399	74	356	190	166	27	17	10	218	102	116	138	9537
Saletto	2925	35	101	52	49	3	2	1	93	41	52	8	2933
Santa Margherita d'Adige	2448	17	89	45	44	8	4	4	74	40	34	15	2465
Urbana	1993	24	78	41	37	46	21	25	32	2025
TOTALE	33397	280	1337	727	610	58	36	22	913	442	471	424	33821

Distretto di Padova.														
Abano Bagni	3505	39	164	80	84	5	2	3	128	75	53	36	3541
Albignasego	3274	39	127	68	59	9	7	2	87	43	44	40	3314
Cadoneghe	1834	14	91	50	41	45	19	26	46	1880
Campodoro	1469	11	52	32	20	40	15	25	12	1481
Carrara San Giorgio	2292	19	96	43	53	7	2	5	59	25	34	37	2329
Carrara Santo Stefano	1327	2	49	24	25	5	2	3	32	14	18	17	1344
Casal Ser Ugo	1824	19	84	41	43	1	1	49	29	20	35	1859
Cervarese Santa Croce	2160	25	116	58	58	48	21	27	68	2228
Limena	1892	19	81	36	45	30	14	16	2	1943
Masera di Padova	2498	13	95	53	42	68	36	24	37	2500
Mestrino	2645	18	119	62	57	40	16	24	51	2696
Noventa Padovana	1639	22	63	29	34	39	59	36	2186	1167	1019	254	1662
Padova	65893	485	2440	1241	1199	6	2	4	48	25	23	41	66147
Piazzola sul Brenta	5349	55	233	126	10	81	49	32	40	2027
Ponte San Nicolò	1986	22	89	46	39	3	2	1	48	22	26	48	2359
Rovolon	2319	21	121	62	59	2	2	93	54	39	5	1891
Rubano	1843	32	96	53	45	1	1	48	24	26	65	2021
Saccolongo	2016	15	98	64	58	1	1	93	31	37	51	2683
Saonara	2618	32	128	68	57	2	1	1	57	37	37	51	2613
Selvazzano Dentro	2562	21	101	84	83	2	1	1	74	64	59	44	3967
Teolo	3923	24	167	53	46	8	4	4	123	64	41	8	2318
Torreglia	2310	12	99	38	40	2	2	91	50	25	23	1644
Veggiano	1621	20	78	45	83	1	1	55	30	29	100	3593
Vigodarzere	3493	36	167	139	118	8	6	2	68	39	62	123	5037
Vigonza	4914	48	247	139	48	3	2	1	124	62	62	123	2554
Villafranca Padovana	2497	29	109	61	48	1	1	52	33	19	57	131085
TOTALE	129703	1087	5329	2743	2586	154	88	66	3947	2083	1864	1382	131085

Distretto di Piove di Sacco.														
Arzergrande	2258	26	102	49	53	2	1	1	47	23	24	55	2313
Bovolenta	3086	23	107	51	56	68	28	40	39	3125
Brugine	3346	25	145	83	62	1	1	87	35	52	58	3404
Codevigo	2277	24	88	41	47	5	2	3	81	44	37	7	2284
Correzzola	3823	23	162	77	85	16	10	6	94	49	45	68	3891
Legnaro	3401	31	144	82	62	3	3	92	48	44	52	3453
Piove di Sacco	7865	85	339	181	158	8	7	1	278	143	135	61	7926

TAVOLA I. — MOVIMENTO PER COMUNI.

Anno 1875.

Padova.

CIRCONDARI E DISTRETTI — COMUNI	POPOLAZIONE 31 Dicembre 1874	MATRIMONI	NATI			NATIMORTI			MORTI			Eccedenza		POPOLAZIONE 31 Dicembre 1875
			TOTALE	Maschi	Femmine	TOTALE	Maschi	Femmine	TOTALE	Maschi	Femmine	dei nati sui morti	dei morti sui nati	
Polverara	1631	10	55	21	34	37	18	19	18	1649
Pontelongo	2072	21	85	47	38	9	5	4	65	37	28	20	2092
Sant'Angelo di Piove di Sacco	2672	23	118	57	61	6	3	3	82	36	46	36	2708
TOTALE	32431	291	1345	689	656	50	29	21	931	461	470	414	32845

RIEPILOGO.

CAMPO SAN PIERO.	38896	385	1694	901	793	54	34	20	948	494	454	746	39642
CITTADELLA	33370	284	1505	783	722	52	28	24	1016	527	489	489	33859
CONSELVE	26458	216	1014	530	484	31	20	11	707	369	338	307	26765
ESTE	45302	364	1873	1011	862	60	39	21	1410	769	641	463	45765
MONSELICE	32475	273	1279	639	640	63	36	27	1128	544	584	151	32626
MONTAGNANA	33397	280	1337	737	610	58	36	22	913	442	471	424	33821
PADOVA	129703	1087	5329	2743	2586	154	88	66	3947	2083	1864	1382	131085
PIOVE DI SACCO	32431	291	1345	689	656	50	29	21	931	461	470	414	32845
TOTALE DELLA PROVINCIA	372032	3180	15376	8023	7353	522	310	212	11000	5689	5311	4576	376408

PROVINCIA DI PALERMO.

Circondario di Cefalù.

Alimena	4787	50	261	131	130	225	108	117	36	4823
Buompietro	2752	25	110	56	54	89	52	37	21	2773
Campofelice	1527	31	74	45	29	30	19	11	44	1571
Castelbuono	8739	87	426	205	221	365	181	184	61	8800
Cefalù	10841	126	467	234	233	282	149	133	185	11026
Collesano	5319	57	201	100	101	142	83	59	59	5378
Gangi	13590	85	515	262	253	511	277	234	4	13594
Geraci Siculo	3498	26	158	78	80	98	50	48	60	3558
Gratteri	2812	25	109	54	55	107	41	66	2	2834
Isnello	3351	42	137	76	61	111	50	61	26	3377
Lascari	1222	5	54	27	27	31	16	15	23	1245
Petralia Soprana	6962	51	289	136	153	4	2	3	187	100	87	102	7064
Petralia Sottana	7819	59	287	142	145	217	109	108	70	7889
Pollizzi Generosa	7074	76	295	160	135	6	5	1	186	98	88	109	7183
Pollina	2011	42	80	34	46	61	36	25	19	2050
San Mauro Castelverde	5293	42	196	96	100	198	99	99	2	5291
TOTALE	87287	659	3059	1836	1823	10	7	3	2840	1468	1372	819	88416

Circondario di Corleone.

Bisacchino	9526	65	378	321	163	158	57	9583
Campoflorito	1618	13	63	2	190	47	26	21	16	1634
Chiusa Sclafani	7127	68	230	121	135	239	131	108	9	7118
Contessa Entellina (già Contessa)	3374	25	104	49	55	100	54	46	4	3378
Corleone	16694	138	612	312	300	582	290	292	30	16724
Giuliana	3659	25	113	54	59	162	88	74	49	3610
Palazzo Adriano	5684	55	182	100	82	167	91	76	15	5699
Prizzi	9125	73	320	164	156	314	145	169	6	9131
Roccamena	1599	12	71	31	40	53	21	32	18	1617
TOTALE	58406	474	2073	1047	1026	18	4	14	1985	1009	976	88	58494

Circondario di Palermo.

Bagheria	12278	121	576	310	266	520	22	168	226	12504
Balestrate	2603	18	134	98	96	81	41	40	113	2716
Belmonte Mezzagno	4201	84	225	103	122	115	66	49	110	4311
Borgetto	6334	44	272	132	140	2	2	233	129	108	34	6373
Capaci	2712	23	99	58	41	2	1	1	65	37	28	71	2746
Carini	10034	76	382	227	155	2	1	1	311	147	164	82	10105
Casteldaccia	2106	27	161	84	77	79	42	37	57	2188
Cinisi	6874	51	225	133	92	1	168	73	87	68	6931
Figarazzi	2311	20	149	80	69	81	46	35	2379

TAVOLA I. — MOVIMENTO PER COMUNI.

Anno 1875.

Palermo.

CIRCONDARI E DISTRETTI COMUNI	POPOLAZIONE 31 Dicembre 1874	MATRIMONI	NATI			NATIMORTI			MORTI			Eccedenza		POPOLAZIONE 31 Dicembre 1875
			TOTALE	Maschi	Femmine	TOTALE	Maschi	Femmine	TOTALE	Maschi	Femmine	dei nati sui morti	dei morti sui nati	
Giardinelli	724	5	30	7	23	13	7	6	17	741
Isola delle Femmine	1709	20	84	46	38	40	25	15	44	1753
Marineo	9132	98	361	179	182	1	1	255	123	132	106	9238
Misilmeri	7435	118	461	244	217	1	1	392	212	180	69	7594
Monreale	17077	103	597	312	285	4	2	2	404	193	206	193	17270
Montelepre	5322	74	267	135	132	209	105	104	58	5380
Palermo	224418	1587	7981	4083	3898	235	127	108	6600	3338	3262	1381	225799
Parco	4271	12	180	87	93	5	3	2	115	66	49	65	4336
Partinico	20686	154	668	325	343	9	3	6	606	318	288	62	20748
Piana de' Greci	8147	78	365	182	183	12	7	5	248	141	107	117	8264
San Cipirello	2582	28	123	76	47	65	38	27	58	2640
San Giuseppe Iato	5285	55	264	137	127	1	1	137	72	65	127	5412
Santa Cristina Gela	1248	5	53	34	19	34	18	16	19	1267
Santa Maria d'Ogliastro	1966	24	88	45	43	98	50	48	10	1956
Solanto	5559	32	206	104	102	80	36	44	126	3685
Terrasini Favarotta	5346	39	304	168	136	116	56	60	58	5534
Torretta	3362	30	154	77	77	1	1	102	49	53	52	3614
Ustica	1483	8	70	38	32	40	23	17	30	1513
Villabate	2751	43	125	66	59	1	1	116	55	61	9	2760
TOTALE	376156	2977	14664	7570	7094	285	156	129	11153	5693	5460	3511	379667

Circondario di Termini Imerese.

Alia	4819	57	271	144	127	6	4	2	189	106	83	82	4901
Aliminusa	1355	8	48	19	29	22	9	13	26	1381
Altavilla Milicia	3315	19	183	96	87	7	6	1	86	43	43	97	3410
Baucina	3524	42	117	64	53	89	53	36	28	3552
Caccamo	7582	59	321	178	143	172	86	86	149	7731
Caltavuturo	5629	49	233	110	123	158	67	91	75	5704
Castronovo di Sicilia	4513	30	156	82	74	104	59	45	52	4565
Cefalà Diana	860	7	58	28	28	33	18	15	23	883
Cerda	4287	50	229	111	118	121	57	64	108	4395
Ciminna	5701	35	201	89	112	189	91	98	12	5713
Godrano	846	5	32	20	12	16	8	8	16	862
Lercara Freddi	9675	142	597	316	281	414	227	187	183	9858
Mezzojuso	7247	50	267	143	124	1	1	338	181	157	71	7176
Montemaggiore Belsito	7168	56	282	144	138	180	87	93	102	7270
Roccapalumba	3199	38	148	72	76	19	12	7	105	50	55	43	3242
Sciarra	1837	17	82	38	44	43	23	20	39	1876
Sclafani	804	11	96	22	14	41	22	19	5	799
Termini Imerese	20628	241	847	427	420	497	245	252	350	20978
Trabia	4944	51	249	125	124	134	69	65	115	5059
Valledolmo	7558	54	342	172	170	205	103	102	137	7695
Ventimiglia di Sicilia	4921	37	173	85	88	155	74	81	18	4939
Vicari	4663	61	193	112	81	1	1	193	97	96	4663
Villafraati	3085	26	122	57	65	85	40	35	47	3130
TOTALE	118156	1145	5185	2654	2531	34	23	11	3559	1815	1744	1626	319782

RIEPILOGO.

CEPALÙ	87597	829	3659	1836	1823	10	7	3	2840	1468	1372	819	88416
CORLEONE	58406	474	2073	1047	1026	18	4	14	1985	1009	976	88	58494
PALERMO	376156	2977	14664	7570	7094	285	156	129	11153	5693	5460	3511	379667
TERMINI IMERESE	118156	1145	5185	2654	2531	34	23	11	3559	1815	1744	1626	119782
TOTALE DELLA PROVINCIA	640315	5425	25581	13107	12474	347	190	157	19537	9985	9552	6044	646359

PROVINCIA DI PARMA.

Circondario di Borgo San Donnino.

Borgo San Donnino	10357	96	366	191	175	28	13	15	423	220	203	57	10300
Busseto	8770	68	278	139	139	38	26	12	223	126	97	55	8825
Fontanellato	6063	47	194	102	92	6	5	1	235	112	123	41	6022
Fontevivo	2811	21	96	53	43	4	4	109	59	50	13	2798
Medesano	4643	59	189	109	80	6	2	4	170	93	77	19	4662
Noceto	6195	47	222	118	104	17	8	9	176	78	98	46	6241
Pellegrino Parmense	5203	43	219	111	108	18	11	7	226	99	127	7	5196

TAVOLA I. — MOVIMENTO PER COMUNI.

Anno 1875.

Parma.

CIRCONDARI E DISTRETTI COMUNI	POPOLAZIONE 31 Dicembre 1874	MATRIMONI	NATI			NATIMORTI			MORTI			Eccedenza		POPOLAZIONE 31 Dicembre 1875
			TOTALE	Maschi	Femmine	TOTALE	Maschi	Femmine	TOTALE	Maschi	Femmine	dei nati sui morti	dei morti sui nati	
Polesine Parmense	3315	30	127	56	71	9	7	2	98	51	47	29	3344
Roccabianca	5391	34	208	113	95	15	10	5	151	80	71	57	5448
Salsomaggiore	5979	44	184	99	85	2	1	1	213	111	102	29	5950
San Secondo Parmense	5279	60	165	85	80	8	5	3	174	107	67	9	5270
Sissa	4913	55	180	98	82	4	2	2	148	67	81	32	4945
Soragna	5618	41	199	107	92	12	8	4	205	99	106	6	5612
Tre casali	3419	35	103	53	50	5	3	2	104	58	45	1	3418
Varano de' Melegari	2231	28	76	41	35	3	1	2	71	37	34	5	2236
Zibello	3858	36	144	73	75	2	1	1	105	57	48	39	3897
TOTALE	84045	744	2950	1544	1406	177	107	70	2831	1454	1377	119	84164

Circondario di Borgotaro.

Albaretto di Borgotaro	3807	45	177	104	73	5	3	2	144	70	74	33	3840
Bedonia	4888	60	169	101	68	2	2	233	107	126	64	4824
Perceto	6351	63	253	139	114	22	16	6	162	85	77	91	6442
Borgotaro	7633	76	298	147	151	2	1	1	338	176	162	40	7593
Compiano	4823	39	163	96	67	5	3	2	150	68	82	13	4836
Tornolo	3696	23	136	63	73	139	74	65	3	3693
Valmozzola	2214	24	80	42	38	4	2	2	116	47	69	36	2178
TOTALE	33412	330	1276	692	584	40	27	13	1282	627	655	6	33406

Circondario di Parma.

Calestano	3099	28	141	80	61	7	4	3	63	38	25	78	3177
Collecchio	4240	38	161	86	75	1	1	103	48	55	58	4298
Colorno	6692	49	238	119	119	12	6	6	254	126	128	16	6676
Corniglio	5317	50	199	112	87	7	7	156	83	73	43	5360
Cortile San Martino	4018	48	140	80	60	2	1	1	101	63	38	39	4057
Felino	3227	26	100	48	52	3	2	1	82	41	41	18	3245
Fornovo di Taro	3347	31	140	67	73	7	5	2	106	52	54	34	3381
Golese	3755	35	115	60	55	3	2	1	107	54	53	8	3763
Langhirano	5972	44	225	117	108	103	50	53	122	6094
Lesignano de' Bagni	3177	26	129	70	59	4	2	2	77	35	42	52	3229
Lesignano di Palmia	3247	17	128	73	55	15	6	9	75	42	33	53	3300
Mezzani	4342	30	157	80	77	7	7	137	74	63	20	4362
Monchio	2251	29	111	59	52	4	3	1	56	30	26	55	2306
Montechiarugolo	4377	41	159	71	88	9	7	2	135	64	71	24	4401
Neviano degli Arduini	5844	43	214	121	93	6	5	1	158	74	84	56	5900
Palanzano	2319	20	70	36	34	4	3	1	56	24	32	14	2333
Parma	43336	263	1218	612	603	83	44	39	1853	983	870	635	42701
Sala Baganza	3084	38	143	73	70	7	5	2	88	43	45	55	3139
San Lazzaro Parmense	7515	62	282	147	135	10	5	5	190	92	98	92	7607
San Pancrazio Parmense	4529	45	156	83	73	4	4	105	54	51	51	4580
Solignano	2712	15	94	45	49	56	25	31	38	2750
Sorbolo	3738	32	128	68	60	5	3	2	97	41	56	31	3769
Tizzano Val Parma	3447	21	154	79	75	3	3	93	42	51	61	3508
Torrile	3397	27	109	70	39	3	3	78	42	36	31	3428
Traversetolo	3993	38	159	82	71	2	2	145	73	72	14	4007
Varsi	3445	23	135	67	68	6	3	3	101	45	56	34	3479
Vigatto	4968	58	186	102	84	111	57	54	75	5043
TOTALE	149388	1168	5191	2713	2478	214	130	84	4686	2395	2291	505	149893

RIEPILOGO.

BORGO SAN DONNINO	84045	744	2950	1544	1406	177	107	70	2831	1454	1377	119	84164
BORGOTARO	33412	330	1276	692	584	40	27	13	1282	627	655	6	33406
PARMA	149388	1168	5191	2713	2478	214	130	84	4686	2395	2291	505	149893
TOTALE DELLA PROVINCIA	266845	2242	9417	4949	4468	431	264	167	8799	4476	4323	618	267463

TAVOLA I. — MOVIMENTO PER COMUNI.

Anno 1875.

Pavia.

CIRCONDARI E DISTRETTI COMUNI	POPOLAZIONE 31 Dicembre 1874	MATRIMONI	NATI			NATIMORTI			MORTI			Eccedenza		POPOLAZIONE 31 Dicembre 1875
			TOTALE	Maschi	Femmine	TOTALE	Maschi	Femmine	TOTALE	Maschi	Femmine	dei nati sui morti	dei morti sui nati	
PROVINCIA DI PAVIA.														
Circondario di Bobbio.														
Bagnaria	847	10	39	18	21	29	13	16	10	857
Bobbio	4675	26	137	71	66	9	5	4	184	94	90	47	4628
Caminata	615	1	15	8	7	1	1	1	30	12	18	15	600
Cella di Bobbio	1641	18	55	25	30	4	2	2	43	19	24	13	1653
Cerignale	1117	14	38	13	25	30	13	17	8	1125
Corte Brugnattella	987	9	31	13	18	60	36	24	29	958
Fascia	631	6	34	18	16	8	5	3	26	657
Fontanigorda	1586	7	30	21	9	31	17	14	1	1585
Fortunago	976	13	56	31	25	4	1	3	52	27	25	4	980
Gorreto	979	13	33	15	18	30	14	16	3	982
Menconico	1192	7	45	19	26	41	17	24	4	1196
Ottone	3804	37	139	73	66	2	1	1	114	53	61	25	3829
Pregola	2131	10	87	43	44	54	27	27	33	2164
Romagnese	2009	23	95	51	44	2	1	1	106	60	46	11	1998
Rondanina	545	4	28	14	14	16	9	7	12	557
Rovegno	2056	18	53	24	29	1	1	57	31	26	4	2052
Ruino	1133	10	32	21	11	4	2	2	33	19	14	1	1132
Sagliano di Crenna	301	3	13	9	4	1	1	14	7	7	300	
Sant'Albano di Bobbio	626	6	23	13	10	28	13	15	5	621
Santa Margherita di Bobbio	636	10	29	20	9	16	9	7	13	649
Trebecco	404	6	11	6	5	1	1	9	3	6	2	406
Val di Nizza	1187	10	43	13	30	1	1	55	32	23	12	1175
Valverde	977	6	42	21	21	48	25	23	6	971
Varzi	3070	25	119	64	55	4	2	2	99	54	45	2	3090
Zavattarello	1981	21	76	37	39	50	29	21	26	2007
Zerba	1174	7	31	19	12	29	21	8	2	1176
TOTALE	37280	320	1334	680	654	34	17	17	1266	659	607	68	37348

Circondario di Mortara.

Albonese	1175	15	50	23	27	29	13	16	21	1196
Borgo San Siro	1297	9	46	23	23	3	2	1	21	13	8	25	1322
Breme	2626	26	129	61	68	3	2	1	67	44	23	62	2688
Cairo Lomellino	477	5	24	18	6	2	1	1	24	12	12	477	
Candia Lomellina	2853	24	123	67	56	2	1	1	131	67	64	8	2825
Cassolovo	5626	54	224	102	122	2	2	165	87	78	59	5685
Castellaro de' Giorgi	735	8	16	6	10	24	12	12	8	727
Castello d'Agogna	856	8	45	23	22	18	7	11	27	883
Castelnovetto	2327	24	111	47	64	69	36	33	42	2369
Ceretto Lomellino	769	8	32	21	11	17	9	8	15	784
Cernusco	1342	12	53	27	26	1	1	32	12	20	21	1363
Cilavegna	4038	40	156	74	82	4	2	2	123	64	59	33	4071
Confienza	2728	34	114	55	59	52	26	26	62	2790
Cozzo	1199	10	66	35	31	2	1	1	29	17	12	37	1236
Dorno	4467	35	174	81	93	1	1	101	49	52	73	4540
Frascarolo	2324	17	99	51	48	70	35	35	29	2353
Galliaivola	925	12	44	21	23	3	2	1	23	9	14	21	946
Gambarana	1202	14	47	23	24	26	15	11	21	1223
Gamboldo	6866	69	260	144	116	7	4	3	230	116	114	30	6896
Garlasco	7000	46	273	139	134	8	6	2	188	99	89	85	7085
Goido	511	3	26	13	13	2	1	1	13	7	6	13	524
Gravellona	2485	32	122	67	55	4	3	1	61	37	24	61	2646
Gropello Lomellino	3777	22	143	72	71	9	3	6	88	38	50	55	3832
Isola Sant'Antonio	1389	8	39	19	20	2	1	1	59	29	30	20	1369
Langosco	1949	21	87	44	43	1	1	64	30	34	23	1972
Lomello	3144	31	129	71	58	11	7	4	83	37	46	46	3190
Mede	6527	61	266	145	121	209	101	108	57	6584
Mezzana Bigli	3061	28	120	59	61	7	4	3	56	30	26	64	3125
Mortara	7573	64	255	125	130	3	3	197	98	99	58	7651
Nicorvo	1021	8	37	21	16	1	1	37	20	17	1021	
Olevano di Lomellina	1497	9	50	25	25	1	1	50	31	19	1497	
Ottobiano	2999	21	123	54	69	127	66	61	4	2995
Palastro	2787	27	131	64	67	1	1	119	55	64	12	2799
Parona	1859	15	71	40	31	2	1	1	42	23	19	29	1888
Pieve del Cairo	3659	35	146	83	63	2	1	1	72	39	33	74	3733
Robbio	4699	45	209	109	100	1	1	177	84	93	32	4731
Rosazzo	2403	29	118	67	51	1	1	61	25	36	57	2460
San Giorgio di Lomellina	3001	28	93	39	54	2	1	1	77	42	35	16	3017
Sant'Angelo di Lomellina	1121	13	51	30	21	24	16	8	27	1148

TAVOLA I. — MOVIMENTO PER COMUNI.

Anno 1875.

Pavia.

CIRCONDARI E DISTRETTI COMUNI	POPOLAZIONE 31 Dicembre 1874	MATRIMONI	NATI			NATIMORTI			MORTI			Eccedenza		POPOLAZIONE 31 Dicembre 1875
			TOTALE	Maschi	Femmine	TOTALE	Maschi	Femmine	TOTALE	Maschi	Femmine	dei nati sui morti	dei morti sui nati	
Sartirana di Lomellina	4235	43	164	87	77	100	58	42	64	4299
Semiana	1271	16	66	34	32	3	1	2	32	16	16	34	1305
Snardi	1879	24	72	38	34	39	18	21	33	1912
Terrasa	369	1	13	5	8	1	1	13	6	7	369	
Torre Beretti	995	9	36	16	20	1	1	34	19	15	2	997
Tromello	4532	39	197	91	106	4	3	1	137	68	69	60	4592
Valeggio	1177	9	38	20	18	28	14	14	10	1187
Valle Lomellina	3584	54	146	81	65	125	79	46	21	3605
Vellezzo Lomellino	818	6	25	13	12	29	20	9	814	
Vigevano	18832	118	669	329	340	17	9	8	481	262	219	188	19020
Villa Biscossi	436	7	24	12	12	10	6	4	14	450
Zeme	2607	15	114	54	60	3	2	1	80	36	44	34	2641
Zerbolò	2059	18	89	34	55	1	82	33	49	7	2066
TOTALE	149168	1309	5955	3002	2953	118	70	48	4245	2185	2060	1710	150878

Circondario di Pavia.

Alagna	1347	15	44	24	20	6	3	3	31	16	15	13	1360
Albuzzano	2472	25	112	61	51	6	5	1	66	31	35	46	2518
Badia	649	5	15	6	9	15	6	9	649	
Bascapè	2348	17	100	54	46	6	3	3	73	40	33	27	2375
Baselica Bologna	485	5	27	15	12	1	1	6	3	3	21	506
Battuda	932	11	30	14	16	19	8	11	11	943
Belgiojoso	4656	35	163	87	76	7	4	3	162	82	80	1	4657
Bergarardo	2206	15	84	36	48	4	3	1	54	19	35	30	2236
Borgarello	709	11	38	18	20	1	1	18	11	7	20	729
Bornasco	1652	16	72	36	36	7	6	1	45	29	16	27	1679
Carbonara al Ticino	1607	25	69	33	36	3	2	1	80	33	47	1596	
Carpignano	1498	18	66	33	33	1	34	16	18	32	1530
Casorate Primo	3553	27	142	72	70	4	4	79	44	35	63	3616
Cava Manara	2550	22	84	42	42	7	3	4	83	41	42	1	2551
Ceranova	578	4	26	11	15	2	18	8	10	8	586
Chignolo Po	4936	47	178	83	95	16	8	8	147	80	67	31	4967
Copiano	969	9	44	24	20	40	20	20	4	973
Corpi Santi di Pavia	4383	33	129	74	55	12	7	5	76	37	39	53	4436
Corte Olona	2130	18	78	42	36	4	2	2	75	34	41	3	2133
Costa dei Nobili	1125	9	43	28	20	4	1	3	39	13	26	4	1129
Cura di Carpignano	1701	11	75	35	40	44	19	25	31	1732
Ferrera Erbojnone	2260	18	111	68	43	2	1	1	75	48	27	36	2296
Filighera	1194	14	51	29	22	2	1	1	45	18	27	6	1200
Fossarmato	1188	10	57	24	33	14	6	8	43	1231
Genzone	880	11	25	12	13	16	6	10	9	889
Gerenzago	967	5	32	21	11	1	28	17	11	4	971
Giussaco	1056	9	44	22	22	3	2	1	33	18	15	11	1067
Inverno	1887	17	68	33	35	4	4	58	33	25	10	1897
Landriano	2973	26	124	72	52	7	3	4	98	47	46	31	3004
Landirago	1425	9	61	31	30	2	1	1	36	19	17	25	1450
Linarolo	2329	23	84	50	34	2	2	51	27	24	33	2362
Maghero	1599	7	74	31	43	2	67	34	33	7	1597
Marcignago	1705	10	83	49	34	3	2	1	44	24	20	39	1744
Marzano	1316	15	51	28	23	2	40	23	17	11	1327
Mezzana Rabattono	693	4	28	17	11	1	28	13	15	693	
Mirabello ed Uniti di Pavia	1975	13	89	39	50	2	2	45	25	20	44	2019
Miradolo	3250	46	149	71	78	107	43	64	42	3292
Monticelli Pavese	1763	22	59	26	33	52	21	31	7	1770
Pavia	28771	195	944	472	472	63	31	32	1344	774	570	400	28371
Pieve Albignola	1659	10	65	38	27	6	1	5	39	17	22	26	1685
Pieve Porto Morone	3752	27	130	65	65	1	141	69	72	11	3741
Rognano	797	4	39	19	20	23	10	13	16	813
Roncaro	666	9	24	10	14	23	12	11	1	667
San Genesio	1289	18	55	28	27	2	1	1	38	20	18	17	1306
San Martino Siccomario	1597	15	63	32	31	1	35	21	14	28	1625
San Nazzaro de' Burgondi	4851	38	160	91	69	1	1	135	55	80	25	4876
Santa Cristina e Bissono	3153	32	137	69	68	4	3	1	77	38	39	60	3213
Sant'Alessio con Vialone	684	3	29	13	16	17	7	10	12	696
San Zenone al Po	1612	18	69	33	36	1	1	51	23	28	18	1630
Scaldasole	1277	13	54	18	36	41	22	19	13	1290
Siziano	1802	13	69	32	37	1	1	64	38	26	5	1807
Sommo	1788	18	59	25	34	2	2	68	38	28	7	1781
Spesa	1008	12	40	24	16	30	20	10	10	1018
Torre d'Arese	672	4	18	11	7	2	2	17	12	5	1	673
Torre del Mangano	1722	18	63	36	27	1	1	39	17	22	24	1746
Torre de' Negri	489	5	15	8	7	17	9	8	2	487
Torre d'Isola	1428	9	49	24	25	7	5	2	29	13	16	20	1448

TAVOLA I. — MOVIMENTO PER COMUNI.

Anno 1875.

Pavia.

CIRCONDARI E DISTRETTI — COMUNI	POPOLAZIONE 31 Dicembre 1874	MATRIMONI	NATI			NATIMORTI			MORTI			Eccedenza dei nati sui morti dei morti sui nati	POPOLAZIONE 31 Dicembre 1875	
			TOTALE	Maschi	Femmine	TOTALE	Maschi	Femmine	TOTALE	Maschi	Femmine			
Torrevecchia Pia.	2345	23	105	60	45	1	1	84	41	43	21	2366
Torriano	1009	7	88	22	16	1	1	33	15	18	5	1014
Travacò Siccario	1869	17	66	34	32	4	2	2	46	32	14	20	1889
Trivolzio	960	9	45	29	16	2	2	17	7	10	28	988
Trovo	1071	14	44	20	24	21	14	7	23	1094
Turago Bordone	620	6	16	9	7	39	24	15	23	597
Valle Salimbene	750	9	38	23	15	1	1	21	13	8	17	767
Vellezzo Bellini	1385	11	58	25	33	1	1	45	29	16	13	1398
Vidigulfo	2919	23	123	83	40	1	1	111	60	51	12	2931
Villanova d'Ardenghi	705	3	23	13	10	10	3	7	13	718
Villanterio	3288	30	129	63	66	4	3	1	135	73	62	6	3282
Vistarino	1242	8	53	26	27	30	19	11	23	1265
Zeconce	894	2	35	14	21	1	1	9	5	4	26	920
Zerbo	982	5	41	26	15	56	33	23	15	967
Zinasco	3945	36	132	58	74	1	1	116	66	50	16	3961
TOTALE	153938	1301	5837	2999	2838	233	134	99	5035	2661	2374	802	154740

Circondario di Voghera.

Albaredo Arnaboldi	678	4	27	8	19	14	8	6	13	691
Arena Po	3645	33	159	90	69	5	4	1	139	76	63	20	3665
Barbianello	1391	8	67	35	32	64	28	36	3	1394
Bastida dei Dossi	333	3	8	6	2	15	7	8	7	326
Bastida Pancarana	1545	16	60	31	29	48	28	20	12	1557
Borghoratto Mormorolo	817	5	19	7	12	2	1	1	30	16	14	11	806
Bosnasco	848	5	38	21	17	3	2	1	28	9	19	10	858
Branduzzo	1038	12	34	19	15	30	12	18	4	1042
Bressana	1716	10	70	36	34	64	33	31	6	1722
Broni	6207	45	192	96	96	12	8	4	131	68	63	61	6268
Calcahabbio	1646	14	45	26	19	1	1	34	17	17	11	1657
Calvignano	355	5	13	7	6	9	2	7	4	359
Campospinoso	696	7	32	16	16	23	11	11	10	706
Canevino	321	2	6	8	3	11	5	6	5	316
Casanova Lunati	679	11	28	12	16	1	1	19	11	8	9	688
Casatisma	1253	10	57	32	25	54	25	29	3	1256
Casè Gerola	2142	18	67	38	29	1	1	64	35	29	3	2145
Castana	1378	9	49	22	27	35	15	20	14	1392
Casteggio	3620	33	127	70	57	4	2	2	137	64	78	10	3610
Castelletto Po	543	2	19	9	10	15	9	6	4	547
Cecima	543	4	16	8	8	2	2	17	8	9	1	542
Cervesina	2125	35	67	34	33	8	6	2	64	21	43	3	2128
Cigognola	1831	13	69	30	39	4	4	59	26	33	10	1841
Codevilla	1784	12	56	28	28	68	32	36	12	1772
Corana	1339	11	46	22	24	1	1	69	29	40	23	1316
Cornale	1117	8	38	17	21	33	13	20	5	1122
Corvino San Quirico	1671	19	52	28	24	40	23	17	12	1683
Donelasco	497	5	21	10	11	2	1	1	19	9	10	2	499
Godiasco	1844	10	49	28	21	7	3	4	35	21	14	14	1858
Golferenzo	549	4	11	5	6	4	2	2	13	2	11	2	547
Lirio	471	15	8	7	10	5	5	5	476
Mezzana Corti Bottarone	821	9	26	14	12	21	12	9	5	826
Mezzanico	1886	17	73	33	40	2	2	79	42	37	6	1880
Montalto Pavese	1296	1	35	17	18	29	14	15	6	1302
Montebello	1822	9	59	31	28	1	1	35	24	11	24	1846
Montecalvo Versiggia	1236	6	42	24	18	2	1	1	57	29	28	15	1221
Montescano	734	6	24	12	12	34	20	14	10	724
Montesegale	1096	6	25	15	10	1	1	25	12	13	1096
Month Beccaria	3910	36	143	80	63	1	1	144	75	69	1	3909
Month Berchielli	345	3	7	5	2	14	10	4	7	338
Month de'Gabbri	2849	26	116	53	63	104	51	53	12	2861
Mornico Losana	1299	17	52	25	27	54	35	19	2	1297
Oliva Gessi	506	1	8	2	6	16	5	11	8	498
Pancarana	787	2	25	15	10	49	23	26	24	763
Pietra de'Giorgi	1752	13	53	29	24	1	1	54	28	26	1	1751
Pinarolo Po	1515	18	51	29	28	48	19	29	3	1518
Pizzale	1059	11	37	19	18	50	24	26	13	1046
Pizzocorno	662	2	17	7	3	3	26	10	16	9	653
Portalbera	1797	13	62	28	34	3	2	1	66	26	40	4	1793
Rea	879	4	33	11	22	42	23	19	9	870
Redavalle	1240	13	58	32	26	1	1	53	29	24	5	1245
Retorvido	1295	16	45	24	21	42	21	21	3	1298
Rivanazzano	2488	19	70	45	25	2	1	1	63	40	23	7	2495
Robecco Pavese	919	4	27	13	14	32	35	7	5	914
Rocca de'Giorgi	404	3	6	4	2	6	4	2	404

TAVOLA I. — MOVIMENTO PER COMUNI.

Anno 1875.

Pavia.

CIRCONDARI e DISTRETTI COMUNI	POPOLAZIONE 31 Dicembre 1874	MATRIMONI	NATI			NATIMORTI			MORTI			Eccedenza		POPOLAZIONE 31 Dicembre 1875
			TOTALE	Maschi	Femmine	TOTALE	Maschi	Femmine	TOTALE	Maschi	Femmine	dei nati sui morti	dei morti sui nati	
Roccasussella	510	6	13	4	9	20	10	10	7	503
Rovescaia	2418	28	95	49	46	85	51	34	10	2428
San Cipriano Po.	996	4	41	28	13	36	24	12	5	1001
San Damiano al Colle	1599	10	58	32	26	1	1	67	37	30	9	1590
San Donato Semola	346	2	11	4	7	1	1	13	6	7	2	344
Santa Giulietta	2266	20	66	29	37	2	1	1	76	43	33	10	2256
Siivano Pietra	1308	14	60	34	26	1	1	88	46	42	28	1280
Soriasco	2302	28	93	37	56	3	3	77	29	48	16	2318
Staghiglione	1402	15	33	18	15	31	12	19	2	1404
Stradella	8176	86	296	175	121	13	8	5	318	180	138	22	8154
Torrazze Coste	1635	18	42	22	20	3	1	2	49	31	18	7	1628
Torre del Monte	582	3	12	3	9	20	10	10	8	574
Torricella Verzate	901	5	24	12	12	2	2	24	12	12	901
Trebbiano Nizza	311	3	8	4	4	3	3	6	5	1	2	313
Verretto	534	8	18	10	8	1	1	12	4	8	6	540
Verrua Sicomario	2219	18	96	56	40	1	1	70	30	40	26	2245
Voghera	15464	151	511	258	253	14	8	6	593	301	292	82	15382
Volpara	490	5	17	9	8	14	9	5	3	493
Zenevredo	433	13	6	7	3	2	1	9	3	6	4	437
TOTALE	121111	1052	4158	2156	2002	122	73	49	4141	2112	2029	17	121128

RIEPILOGO.

BOBBIO	37280	320	1334	680	654	34	17	17	1266	659	607	68	37348
MORTARA (Lomellina)	149168	1309	5955	3002	2953	118	70	48	4245	2185	2060	1710	150878
PAVIA	153938	1301	5837	2999	2838	233	134	99	5035	2661	2374	802	154740
VOGHERA	121111	1052	4158	2156	2002	122	73	49	4141	2112	2029	17	121128
TOTALE DELLA PROVINCIA	461497	3982	17284	8837	8447	507	294	213	14687	7617	7070	2597	464094

PROVINCIA DI PERUGIA.

Circondario di Foligno.

Aassisi	15809	127	513	261	252	5	2	3	386	189	197	127	15936
Cannara	2619	21	83	38	45	65	31	34	18	2637
Foligno	22150	141	714	367	347	49	25	24	600	314	286	114	22264
Fossato di Vico	2343	11	83	40	43	52	25	27	31	2374
Guido Tadino	8074	45	308	159	149	14	7	7	169	79	90	139	8213
Nocera Umbra	6489	54	228	114	114	4	2	2	114	52	62	114	6603
Sigillo	1696	13	53	26	27	3	3	70	23	47	17	1679
Spello	4858	25	130	76	54	5	1	4	77	30	47	53	4911
Valtopina	1243	3	47	25	22	1	1	32	13	19	15	1258
TOTALE	65281	440	2159	1106	1053	81	37	44	1565	756	809	594	65875

Circondario di Orvieto.

Allerona	1380	18	41	21	20	43	20	23	2	1378
Castel Giorgio	1806	10	55	34	21	3	1	2	72	33	39	17	1789
Castelviscardo	1268	17	34	20	14	1	1	51	20	31	17	1251
Città della Pieve	7041	77	270	141	129	9	3	6	205	120	85	65	7106
Fabro	1945	19	75	39	36	55	20	35	20	1965
Ficulle	2563	19	81	46	35	1	1	58	31	27	23	2586
Montegabbione	1912	26	71	37	34	31	22	9	40	1952
Monteleone d'Orvieto	2000	15	73	38	35	70	31	39	3	2003
Monterubiglio	608	2	31	15	16	2	1	1	33	13	20	2	606
Orvieto	14890	106	549	265	284	18	11	7	507	258	249	42	14932
Pacciano	1343	9	34	15	19	39	12	27	5	1338
Parrano	959	10	39	19	20	18	8	10	21	980
Piegara	4217	38	153	85	68	8	1	7	100	46	54	53	4270
Rorano	1125	8	38	21	17	2	2	40	16	24	2	1123
San Venanzo	2240	27	61	36	25	3	2	1	56	24	32	5	2245
San Vito in Monte	1493	23	57	30	27	2	1	1	29	12	17	28	1521
TOTALE	46790	424	1662	862	800	49	24	25	1407	686	721	255	47045

TAVOLA I. — MOVIMENTO PER COMUNI.

Anno 1875.

Perugia.

CIRCONDARI e DISTRETTI — COMUNI	POPOLAZIONE 31 Dicembre 1874	MATRIMONI	NATI			NATIMORTI			MORTI			Eccedenza		POPOLAZIONE 31 Dicembre 1875
			TOTALE	Maschi	Femmine	TOTALE	Maschi	Femmine	TOTALE	Maschi	Femmine	dei nati sui morti	dei morti sui nati	
Circondario di Perugia.														
Baschi	4873	32	171	89	82	3	3	114	70	44	57	4930	
Bastia	3623	35	129	66	63	5	2	105	63	42	24	3647	
Bettona	2860	8	88	37	51	3	1	77	44	33	11	2871	
Castiglione del Lago	10843	107	431	229	202	20	11	460	241	219	10814		
Citerna	2571	14	92	52	40	50	32	18	42	2613	
Città di Castello	24244	129	795	413	382	58	33	762	396	366	33	24277	
Collazzone	2673	19	85	52	33	69	38	31	16	2689	
Corciano	4503	26	136	79	57	1	93	46	47	43	4546	
Costacciaro	1918	14	67	32	35	78	40	38	11	1907	
Deruta	4840	40	157	83	74	148	71	77	9	4849	
Fratta Todina	1310	44	24	20	1	1	36	19	17	8	1318	
Gubbio	25445	64	805	403	402	23	11	577	319	258	228	25673	
Lisciano Nicone	1878	30	80	43	37	2	2	57	33	24	33	1901	
Magione	7016	74	251	131	120	2	1	212	120	92	39	7055	
Marsciano	11116	92	371	187	184	18	6	233	127	106	138	11254	
Massa Martana	4361	15	127	63	64	1	1	116	69	47	11	4372	
Montecastello di Vibio	2076	8	50	29	21	2	2	46	30	16	4	2080	
Montone	2396	27	78	40	38	1	1	88	49	39	2386		
Panicale	4011	29	152	84	68	5	5	117	59	58	35	4046	
Pascelupo	1097	10	39	22	17	2	1	31	18	13	8	1105	
Passignano	3538	23	121	61	60	6	120	61	59	1	3539	
Perugia	49103	357	1559	784	775	69	41	1614	831	783	55	49048	
Pietralunga	3967	30	150	77	73	107	55	52	43	4010	
San Giustino	4886	31	172	84	88	7	4	173	86	87	1	4885	
Segegna	1296	6	55	21	34	43	18	25	12	1308	
Todi	15289	79	608	323	285	6	2	431	245	186	177	15466	
Torgiano	3318	18	95	52	43	2	2	146	89	57	51	3267	
Tuoro	2731	21	97	52	45	1	1	127	60	67	30	2701	
Umbertide	11229	146	467	247	220	12	8	318	150	168	149	11378	
Valfabbrica	2144	5	63	28	35	1	1	53	21	32	10	2154	
TOTALE	219155	1489	7535	2887	3648	251	140	6601	3500	3101	934	220089	

Circondario di Rieti.

Asceea	1070	15	42	25	17	19	9	10	23	1093
Aspra	1417	12	65	36	29	31	15	16	34	1451
Belmonte in Sabina	1191	9	34	19	15	18	10	8	16	1207
Bocchignano	454	11	7	4	5	3	2	6	460
Cantalupo in Sabina	884	8	29	16	13	11	7	4	18	902
Casaprota	1073	4	45	26	19	14	6	8	31	1104
Castelnuovo di Farfa	878	5	28	19	9	13	7	6	15	893
Castel di Torà	1628	34	72	44	28	2	1	33	19	14	39	1667
Cerchiaro in Sabina*	492
Collalto	1387	16	51	23	28	30	13	17	21	1408
Collebacaro	452	7	10	6	4	1	13	9	4	3	449
Collegiove	407	6	14	8	6	10	5	5	4	411
Collevecchio	1663	13	69	36	33	3	45	32	13	24	1687
Concerviano	1161	5	33	15	18	25	16	9	8	1169
Configni	846	3	28	14	14	28	18	10	846	
Contigliano	2571	58	71	42	29	10	7	55	28	27	16	2587
Cottanello	1116	10	40	19	21	45	15	30	5	1111
Fara in Sabina	2371	11	55	35	20	61	36	25	6	2365
Forano	1216	16	48	19	29	28	16	12	20	1236
Frasso Sabina	598	2	23	14	9	13	7	6	10	608
Greccio	1715	14	67	30	37	53	28	25	14	1729
Labro	1518	18	61	30	31	1	31	19	12	30	1548
Longone di S. Salvatore Maggiore	1802	6	53	25	28	16	11	5	37	1839
Magliano Sabino	2687	23	97	55	42	3	2	58	36	22	39	2726
Marcetelli	664	17	19	10	9	19	12	7	664	
Mompeo	691	4	14	5	9	21	9	12	7	684
Montasola	529	5	17	10	7	17	9	8	529	
Montebuono	1376	10	37	21	16	2	1	24	17	7	13	1389
Montelone Sabino	1637	17	38	20	18	32	18	14	6	1643
Montenero	566	3	14	9	5	1	1	8	4	4	6	572
Monte San Giovanni	1144	7	33	27	6	21	8	13	12	1156
Monte Santa Maria in Sabina	612	6	24	20	4	1	1	10	6	4	14	626
Montopoli in Sabina	808	2	31	20	11	2	22	13	9	9	817
Morro Reatino	740	3	32	22	10	25	10	15	7	747
Nespolo	716	4	24	17	7	26	10	16	2	714
Oliveto in Sabina	458	1	8	2	6	10	6	4	2	456
Orvinio	1602	23	60	39	21	1	1	47	19	28	13	1615
Paganico	718	9	30	22	8	15	9	6	15	733

* Unito a Poggio Fidone.

TAVOLA I. — MOVIMENTO PER COMUNI.

Anno 1875.

Perugia.

CIRCONDARI e DISTRETTI — COMUNI	POPOLAZIONE 31 Dicembre 1874	MATRIMONI	NATI			NATIMORTI			MORTI			Eccedenza		POPOLAZIONE 31 Dicembre 1875
			TOTALE	Maschi	Femmine	TOTALE	Maschi	Femmine	TOTALE	Maschi	Femmine	dei nati sui morti	dei morti sui nati	
Petescia	926	28	42	37	5	2	2	18	12	6	24	950
Poggio Bustone	1317	7	35	25	10	38	22	16	3	1314
Poggio Catino	1044	9	46	33	13	18	7	11	28	1072
Poggio Fidoni	1020	17	50	32	18	3	2	1	46	24	22	4	1516
Poggio Mirteto	2244	90	113	70	43	9	8	1	74	38	36	39	2283
Poggio Mojano	1617	9	46	31	15	1	1	49	27	22	3	1614
Poggio Nativo	1162	8	32	21	11	43	23	20	11	1151
Poggio San Lorenzo	683	4	29	17	12	1	1	23	14	9	6	689
Posticciole	415	6	14	7	7	14	5	9	415
Pozzaglia	1415	20	46	31	15	1	1	16	11	5	30	1443
Rieti	14642	112	568	289	279	21	13	8	416	214	202	152	16352
Rivodutri	1318	33	38	23	15	29	10	19	9	1327
Roccantica	870	4	30	17	13	21	8	13	9	879
Rocca Sinibalda	1667	14	51	32	19	2	1	1	35	10	25	16	1683
Rocchete	412	9	35	30	5	27	3	24	8	420
Salsano	706	2	13	8	5	1	1	10	4	6	3	709
San Giovanni Reatino } (uniti San'Elia Reatino } a Rieti)	523
Scandriglia	1035
Seli	2666	23	80	48	32	2	1	1	50	30	20	30	2636
Stimigliano	1176	13	37	19	18	2	1	1	37	16	21	1176
Taranto	655	5	38	26	12	2	1	1	25	9	16	13	668
Torricella in Sabina	1088	9	30	25	5	29	10	19	1	1089
Torricella in Sabina	726	2	22	9	13	17	11	6	5	731
Torricella in Sabina	1182	3	36	17	19	23	17	6	13	1195
Torri in Sabina	1383	5	32	28	4	42	24	18	10	1373
Vacone	404	2	12	6	6	22	9	13	10	394
Varco Sabino	891	11	27	15	12	28	14	14	1	890
TOTALE	85985	791	2929	1703	1226	74	45	29	2102	1087	1015	827	86812

Circondario di Spoleto.

Bevagna	4988	28	148	75	73	7	1	6	124	48	76	24	5012
Campello sul Cliturno	1388	6	37	17	20	44	20	24	7	1381
Cascia	4411	38	139	74	65	2	1	1	98	50	48	41	4452
Castelli Ritaldi e San Giovanni (Comune del)	1206	5	56	25	31	1	1	57	24	33	1	1685
Castel San Felice	325	1	7	6	1	7	5	2	325
Castel San Giovanni di Spoleto *	480
Cerreto di Spoleto	1951	10	65	30	35	39	17	22	26	1977
Ceselli (unito a Scheggino)	351
Ferentillo	2477	22	71	28	43	1	1	106	48	58	35	2442
Giano dell'Umbria	1789	11	44	27	17	38	13	25	6	1795
Gualdo Cattaneo	3232	11	36	47	39	1	1	83	48	35	3	3235
Meggiano	479	8	25	15	10	6	2	4	19	498
Montefalco	5242	32	167	73	94	6	1	5	130	65	55	47	5289
Monteleone di Spoleto	1609	11	72	34	38	45	21	24	27	1636
Montesanto Vigi	662	2	19	10	9	1	1	11	7	4	8	670
Norcia	8929	82	318	167	151	13	3	10	197	102	95	121	9050
Poggiudomo	876	8	31	11	20	4	4	23	11	12	8	884
Preai	2718	12	84	41	43	66	35	31	18	2736
Sant'Anatolia di Narco	794	1	25	13	12	1	1	23	10	13	2	796
Scheggino	331	4	21	11	10	15	9	6	6	688
Sellano	2012	4	66	30	36	35	25	10	31	2043
Spoleto	20838	98	589	301	288	23	8	15	618	320	298	29	20809
Trevi	5233	31	153	77	76	6	2	4	132	63	69	21	5254
Vallo di Nera	365	5	12	8	4	19	4	15	7	358
TOTALE	72686	430	2235	1120	1115	66	18	48	1906	947	959	329	73015

Circondario di Terni.

Acquasparta	3736	33	111	60	51	1	1	83	43	40	28	3764
Alviano	966	5	30	12	18	29	17	12	1	967
Amelia	7394	46	223	110	113	5	1	4	177	75	102	46	7440
Arrone	1723	27	58	31	27	2	2	48	26	22	10	2105
Attigliano	870	7	25	9	16	11	6	5	14	884
Calvi dell'Umbria	2058	31	51	27	24	2	1	1	61	25	36	10	2048
Capitone (unito a Narni)	997
Castel di Lago (unito ad Arrone)	372
Cesi	1847	18	64	38	26	5	3	2	50	30	20	14	2427
Collescipoli	2098	15	56	32	24	7	4	3	44	26	18	12	2110

* Unito a Castelli Ritaldi e S. Giovanni.

TAVOLA I. — MOVIMENTO PER COMUNI.

Anno 1875.

Perugia.

CIRCONDARI E DISTRETTI COMUNI	POPOLAZIONE 31 Dicembre 1874	MATRIMONI	NATI			NATIMORTI			MORTI			Eccedenza		POPOLAZIONE 31 Dicembre 1875
			TOTALE	Maschi	Femmine	TOTALE	Maschi	Femmine	TOTALE	Maschi	Femmine	dei nati sui morti	dei morti sui nati	
Collestatte	789	13	32	17	15	21	10	11	11	800
Giove	1273	13	37	20	17	32	18	14	5	1278
Guarda	1286	7	45	27	18	31	14	17	14	1300
Lugnano in Teverina	1692	15	53	26	27	34	22	12	19	1711
Montecastelli	5245	30	147	72	75	99	41	58	48	5293
Montefranco	1259	12	47	25	22	2	1	1	63	28	35	16	1243
Narni	9649	105	416	216	200	10	7	3	374	191	183	42	10598
Otricoli	1493	12	53	30	23	3	1	2	38	16	22	15	1508
Papigno	1238	12	30	17	13	30	20	10	1238
Penna in Teverina	877	2	30	12	18	21	4	17	9	886
Piediluco	996	9	29	18	11	30	16	14	1	995
Polino	433	13	6	7	5	2	3	8	441
Porchiano del Monte	724	4	24	13	11	1	1	28	11	17	4	720
Portaria (unito a Cesi)	566
San Gemini	2098	23	56	26	30	2	1	1	55	23	32	1	2099
Stroncone	3128	32	110	55	55	4	2	2	52	26	26	58	3186
Terni	15288	120	502	249	253	23	15	8	479	233	246	23	15311
Torre Orsina	394	3	8	5	3	8	4	4	394
TOTALE	70399	594	2250	1153	1097	67	36	31	1903	927	976	347	70746

RIEPILOGO.

FOLIGNO	65281	440	2159	1106	1053	81	37	44	1565	756	809	594	65875
ORVIETO	46790	424	1662	862	800	49	24	25	1407	686	721	255	47045
PERUGIA	219155	1489	7585	3887	3648	251	140	111	6601	3500	3101	934	220089
RIETI	85985	791	2929	1703	1326	74	45	29	2102	1087	1015	827	86812
SPOLETO	72686	430	2235	1120	1115	66	18	48	1906	947	959	329	73015
TERNI	70399	594	2250	1153	1097	67	36	31	1903	927	976	317	70746
TOTALE DELLA PROVINCIA	560296	4168	18770	9831	8939	588	300	288	15484	7903	7581	3286	563582

PROVINCIA DI PESARO E URBINO.

Circondario di Pesaro.

Barchi	1586	20	64	28	36	44	24	20	20	1606
Candelara	1744	11	71	31	40	8	4	4	47	17	30	24	1768
Cartoceto	2699	21	95	39	56	5	1	4	88	43	45	7	2706
Fano	19981	179	770	389	381	45	30	15	550	275	275	220	20201
Fierenzuola	1453	24	63	30	33	34	13	21	29	1482
Fratte Rosa	1691	16	56	34	22	2	1	1	51	23	28	5	1696
Gabicce	724	6	30	11	19	16	6	10	14	738
Ginestreto	1571	13	66	33	33	39	22	17	27	1598
Gradara	2018	21	64	35	29	56	25	31	8	2026
Mondavio	2879	25	108	58	50	5	3	2	75	34	41	33	2912
Mondolfo	3690	32	163	83	80	10	6	4	127	65	61	36	3726
Monte Baroccio	2733	20	100	52	48	4	3	1	85	42	43	15	2748
Monte Ciardo	1549	8	55	27	28	37	18	19	18	1567
Monte l'Abbate	2063	18	84	39	45	6	3	3	73	36	37	11	2074
Montemaggiore al Metauro	1261	7	32	21	11	32	11	21	1261
Monteporzio	2213	24	98	41	57	4	1	3	79	37	42	19	2232
Novilara	1421	12	47	26	21	2	2	34	18	16	13	1434
Orciano di Pesaro	2545	13	90	44	46	56	34	22	34	2579
Pergola	8868	82	267	139	128	12	8	4	263	136	127	4	8872
Pesaro	19673	150	659	330	329	6	4	2	604	324	280	55	19728
Piaggie	756	3	43	26	17	33	20	13	10	766
Pozzo Alto	1079	10	40	14	26	30	14	16	10	1089
Saltara	1784	12	47	17	30	2	2	79	40	39	32	1752
San Costanzo	3902	22	184	97	87	1	1	153	83	70	31	3933
San Giorgio di Pesaro	1363	15	49	21	28	1	1	37	24	13	12	1375
San Lorenzo in Campo	2054	15	94	47	47	10	8	2	106	59	47	12	2942
Sant'Angelo in Lizzola	1883	15	68	35	33	3	2	1	63	29	34	5	1888
Serra Sant'Abbondio	1479	25	60	34	26	28	12	16	32	1511
Serrungarina	2152	10	71	33	38	48	20	28	23	2175
Sorbolongo	618	3	20	15	5	8	4	4	12	650
Tomba di Pesaro	2759	20	124	62	62	1	1	94	53	41	30	2789
TOTALE	103091	852	3782	1891	1891	127	79	48	3069	1561	1508	713	103804

TAVOLA I. — MOVIMENTO PER COMUNI.

Pesaro e Urbino.

ANNO 1875.

CIRCONDARI E DISTRETTI COMUNI	POPOLAZIONE 31 Dicembre 1874	MATRIMONI	NATI			NATIMORTI			MORTI			Eccedenza		POPOLAZIONE 31 Dicembre 1875
			TOTALE	Maschi	Femmine	TOTALE	Maschi	Femmine	TOTALE	Maschi	Femmine	dei nati sui morti	dei morti sui nati	
Circondario di Urbino.														
Aequalagna	2777	38	87	47	40	2	1	1	67	38	29	20	2797
Apecchio	3264	12	119	59	60	1	1	72	30	42	47	3311
Auditore	1544	13	71	42	29	10	4	6	42	26	16	29	1573
Belforte all'Isauro	522	6	15	6	9	12	7	5	3	525
Borgo Pace	1583	30	68	32	36	1	1	49	23	26	19	1602
Cagli	10276	99	346	190	156	11	9	2	279	144	135	67	10343
Cantiano	3159	14	130	70	60	6	2	4	74	38	36	56	3215
Carpegna	1311	25	63	33	30	38	16	22	25	1336
Castel Delci	953	15	35	16	19	1	1	20	10	10	15	968
Colbordolo	2410	27	93	51	42	4	2	2	84	42	42	9	2419
Fermignano	2523	25	79	32	47	64	23	41	15	2538
Fossombrone	9083	66	292	148	144	7	5	2	263	123	140	29	9112
Frontino	499	1	16	4	12	3	2	1	8	4	4	8	507
Frontone	1575	17	53	27	26	2	2	40	23	17	13	1588
Isola del Piano	1130	10	34	20	14	36	17	19	1128	
Lunano	612	5	26	15	11	20	13	7	6	618
Macerata Feltria	2262	13	85	45	40	56	31	25	29	2291
Majolo	1280	8	51	19	32	6	4	2	33	14	19	18	1298
Mercatello	2280	21	75	46	29	1	1	66	35	31	9	2289
Montecalvo in Foglia	842	11	34	17	17	1	1	27	11	16	7	849
Monte Cerignone	1130	12	30	14	16	16	6	10	14	1144
Monte Coppiolo	1222	5	49	24	25	28	14	14	21	1243
Monte Felcino	2671	18	88	52	33	11	5	6	55	34	21	33	2704
Monte Grimano	2279	26	99	46	53	10	9	1	54	25	29	45	2324
Peglio	855	8	21	11	10	1	1	15	8	7	6	841
Pennabilli	2591	22	76	39	37	56	35	21	20	2611
Petriano	852	12	32	16	16	1	1	15	9	6	17	869
Pian di Castello	734	9	28	17	11	18	9	9	10	744
Pian di Meleto	1695	15	49	27	22	4	3	1	41	18	23	8	1703
Pietrarubbia	546	4	24	17	7	7	4	3	17	563
Pobbete	1683	13	54	29	25	1	1	41	26	15	13	1696
San Leo	3992	16	160	78	82	3	2	1	84	44	40	76	3978
San Agata Feltria	4401	57	223	116	107	9	5	4	125	55	70	98	4499
San Angelo in Vado	3969	43	114	61	53	2	-1	1	143	73	70	3940	
Sant'Ippolito	1550	10	56	23	33	48	18	30	8	1558
Sassocorvaro	2897	27	118	55	63	73	31	42	45	2942
Sasso Feltrio	1603	5	71	35	36	1	1	52	24	28	19	1622
Scavolino	948	6	34	20	14	1	1	17	7	10	17	965
Talamello	4979	34	204	97	107	8	4	4	143	66	77	61	5040
Tavoleto	1093	5	46	19	27	30	12	18	16	1109
Urbana	4968	65	164	84	80	20	8	12	128	61	67	36	5004
Urbino	16363	144	528	272	251	27	14	13	471	231	240	52	16415
TOTALE	112796	1012	4035	2071	1964	155	85	70	3010	1478	1532	1025	113821

RIEPILOGO.

PERARO	103091	852	3782	1891	1891	127	79	48	3039	1561	1508	713	103804
URBINO	112796	1012	4035	2071	1964	155	85	70	3010	1478	1532	1025	113821
TOTALE DELLA PROVINCIA	215887	1864	7817	3962	3855	282	164	118	6079	3039	3040	1738	217625

PROVINCIA DI PIACENZA.

Circondario di Fiorenzuola d'Arda.

Aiseno	4513	48	170	71	99	8	5	3	162	79	83	8	4521
Bardi	6598	74	253	135	118	10	6	4	205	111	94	48	6646
Basiglio	2160	14	72	42	30	2	1	1	50	26	24	22	2182
Bizzozzo	2480	31	70	40	30	4	1	3	82	40	42	2468	
Cadeo	3301	14	115	63	52	5	3	2	79	36	43	36	3337
Caorso	3392	32	111	61	50	3	1	2	73	37	36	38	3430
Carpaneto	5736	52	187	94	93	17	9	8	141	72	69	46	5782
Castell'Arquato	4805	30	154	83	71	8	2	6	141	70	71	13	4818
Castelvetro Piacentino	3850	37	114	64	50	13	9	4	89	45	44	25	3875
Cortemaggiore	4776	50	138	71	67	7	3	4	109	58	51	29	4805
Fiorenzuola d'Arda	6769	57	224	113	111	14	7	7	187	99	88	37	6806
Gropparello	4371	26	159	83	76	21	12	9	165	86	79	4365	
Luigeano Val d'Arda	4670	29	163	88	75	2	2	157	82	75	6	4676
Monticelli d'Ongina	8136	66	257	132	125	9	6	3	239	115	124	18	8154

TAVOLA I. — MOVIMENTO PER COMUNI.

Anno 1875.

Piacenza.

CIRCONDARI E DISTRETTI — COMUNI	POPOLAZIONE 31 Dicembre 1874	MATRIMONI	NATI			NATIMORTI			MORTI			Eccedenza		POPOLAZIONE 31 Dicembre 1875
			TOTALE	Maschi	Femmine	TOTALE	Maschi	Femmine	TOTALE	Maschi	Femmine	dei nati sui morti	dei morti sui nati	
Morfosso	3975	84	144	73	71	103	45	58	41	4016
Polignano Piacentino	2300	30	72	38	34	5	4	1	43	27	16	29	2329
Vernasea	4865	35	167	80	87	4	2	2	162	90	72	5	4870
Villanova sull'Arda	3119	17	106	56	50	6	3	3	61	26	35	45	3164
TOTALE	79816	676	2676	1387	1289	138	76	62	2248	1144	1104	428	80244

Circondario di Piacenza.

Agazzano	2570	28	112	59	53	2	1	1	79	34	45	33	2603
Bettola	3844	30	153	79	77	6	4	2	182	91	91	26	3818
Borgonovo Val Tidone	6597	57	207	117	90	7	3	4	260	122	138	53	6544
Borgo San Bernardino	3273	32	134	70	64	120	57	63	14	3287
Calendasco	3491	27	116	67	49	4	3	1	115	61	54	1	3492
Castel San Giovanni	8426	71	303	171	135	14	6	8	379	185	194	73	8353
Coli	3831	26	151	83	68	1	1	200	87	113	49	3782
Farini d'Olimo	5426	56	205	110	95	11	5	6	170	85	85	35	5461
Ferriere	6531	58	214	107	107	4	2	2	149	71	78	65	6596
Grossolengo	2348	22	88	41	47	1	1	47	21	26	41	2389
Gragnano Trebbiense	3387	35	122	71	51	6	6	100	55	45	22	3409
Mortizza	3081	29	115	70	45	1	1	71	36	35	44	3125
Nibbiano	4266	30	147	77	70	5	2	3	187	85	102	40	4226
Pecorara	2722	25	100	56	44	2	2	137	70	67	37	2685
Piacenza	33094	192	1020	526	494	42	23	19	1299	690	609	279	32815
Pianello Val Tidone	3768	34	129	68	61	3	2	1	128	70	58	1	3769
Podenzano	3484	21	117	51	66	10	7	3	99	56	43	18	3502
Pomaro Piacentino	2159	23	82	43	39	7	5	2	87	48	39	5	2154
Ponte dell'Oglio	3835	31	137	68	69	5	3	2	137	77	60	3835
Pontenure	3302	20	103	48	55	11	5	6	85	45	40	18	3320
Rivalta Trebbia	2584	32	88	45	43	4	4	73	38	35	15	2599
Rivergaro	4443	37	146	90	53	8	2	6	111	47	64	35	4478
Rotofredo	3422	32	116	54	62	7	3	4	104	44	60	12	3434
San Giorgio Piacentino	4177	35	171	92	79	2	2	135	74	61	36	4213
San Lazzaro Alberoni	2961	29	88	39	49	3	1	2	70	33	37	18	2979
Sant'Antonio a Trebbia	3175	29	124	63	61	5	4	1	80	40	40	44	3219
Sarmato	2769	21	98	49	49	7	3	4	67	32	35	31	2800
Travo	5365	35	181	84	97	6	2	4	252	131	121	71	5294
Vicomarino	5329	42	178	77	101	8	6	2	204	97	107	26	5303
Vigolzone	3227	23	129	59	70	2	1	1	109	48	61	20	3247
TOTALE	146887	1162	5030	2634	2446	194	106	88	5236	2630	2606	156	146731

RIEPILOGO.

FIorenzuola d'Arda	79816	676	2676	1387	1289	138	76	62	2248	1144	1104	428	80244
PIACENZA	146887	1162	5080	2634	2446	194	106	88	5236	2630	2606	156	146731
TOTALE DELLA PROVINCIA	226703	1838	7756	4021	3735	332	182	150	7484	3774	3710	272	226975

PROVINCIA DI PISA.

Circondario di Pisa.

Bagni San Giuliano	19188	191	824	424	400	17	11	6	528	269	259	296	19484
Bientina	3189	32	175	86	89	2	1	1	58	31	27	117	3306
Buti	5078	138	172	87	85	10	4	6	117	61	56	55	5133
Calci	5563	50	191	101	90	212	100	112	21	5542
Calcinaja	3673	30	152	69	83	9	6	3	91	44	47	61	3734
Capannoli	3134	32	115	65	50	2	1	1	123	64	59	8	3126
Cascina	20109	166	788	405	383	16	7	9	470	223	247	318	20427
Castellina Marittima	2197	18	82	41	41	1	1	58	31	27	24	2221
Chianni	3107	21	127	51	76	2	2	82	45	37	45	3152
Colle Salvetti	9045	82	307	165	142	18	11	7	270	128	142	37	9082
Fauglia	7176	46	248	114	134	2	1	1	193	95	98	55	7231
Lajatico	2311	17	99	50	49	4	3	1	57	29	28	42	2353
Lari	10411	89	398	196	202	17	11	6	384	210	174	14	10425
Lorenzana	1533	11	60	24	36	1	1	76	37	39	16	1517
Orciano Pisano	891	11	27	11	16	1	1	19	9	10	8	899
Palaja	10377	61	345	180	165	17	11	6	280	138	142	65	10442

TAVOLA I. — MOVIMENTO PER COMUNI.

Annò 1875.

Pisa.

CIRCONDARI E DISTRETTI COMUNI	POPOLAZIONE 31 Dicembre 1874	MATRIMONI	NATI			NATIMORTI			MORTI			Eccedenza		POPOLAZIONE 31 Dicembre 1875
			TOTALE	Maschi	Femmine	TOTALE	Maschi	Femmine	TOTALE	Maschi	Femmine	dei nati sui morti	dei morti sui nati	
Peccioli	6614	54	239	117	122	6	5	1	218	89	129	21	6635
Pisa.	50248	381	1870	968	902	73	34	39	2054	1084	970	184	50064
Ponsacco	3740	23	152	76	76	11	6	5	135	68	67	17	3757
Pontedera	11160	65	471	260	211	3	2	338	162	176	133	11293
Riparbella	3908	25	143	84	59	7	2	4	105	52	53	38	3946
Rosignano Marittimo.	6957	63	278	141	137	12	7	5	175	95	80	103	7060
Santa Luce	2435	26	93	45	48	3	1	2	57	24	33	36	2471
Terricciola.	4024	32	144	73	71	3	1	2	109	59	50	35	4059
Vecchiano.	6614	66	259	125	134	3	2	1	186	80	106	73	6687
Vicopisano.	8049	50	275	146	129	3	1	2	243	120	123	32	8081
TOTALE	210731	1760	8034	4104	3930	243	131	112	6638	3347	3291	1396	212127

Circondario di Volterra.

Campiglia Marittima	5841	52	263	130	133	16	12	4	294	146	148	31	5810
Casale di Val di Cecina	1363	9	49	29	20	2	2	32	20	12	17	1380
Castagneto	5679	44	240	125	115	5	4	1	121	63	58	119	5798
Castelnuovo di Val di Cecina.	4827	19	170	91	79	19	16	3	101	54	47	69	4896
Fitto di Cecina	4828	38	209	115	94	5	3	2	187	94	98	22	4850
Guardistallo	1873	10	64	29	35	1	1	44	17	27	20	1893
Montecatini di Val di Cecina.	4366	30	175	89	86	3	2	1	101	51	50	74	4440
Montescudajo	1661	16	61	38	23	1	1	24	11	13	37	1698
Monteverdi	1375	13	73	31	42	1	1	37	19	18	36	1411
Piombino	4152	36	134	71	63	5	1	4	86	48	38	48	4200
Pomarance.	7629	41	274	145	129	3	3	182	104	78	92	7721
Sassetta.	989	5	39	22	17	4	1	3	24	9	15	15	1004
Suvereto	2601	35	128	71	57	5	2	3	82	42	40	46	2647
Volterra.	13332	121	454	223	231	30	20	10	443	227	216	11	13343
TOTALE	60516	469	2333	1209	1124	100	68	32	1758	905	853	575	61091

RIEPILOGO.

PISA	210731	1760	8034	4104	3930	243	131	112	6638	3347	3291	1396	212127
VOLTERRA	60516	469	2333	1209	1124	100	68	32	1758	905	853	575	61091
TOTALE DELLA PROVINCIA	271247	2229	10367	5313	5054	343	199	144	8396	4252	4144	1971	273218

PROVINCIA DI PORTO MAURIZIO.

Circondario di Porto Maurizio.

Aquila d'Arroschia	907	8	26	14	12	26	11	15	907
Arno	337	5	6	4	2	8	3	5	335
Aurigo	724	10	27	15	12	19	8	11	8	732
Bestagno	402	9	6	3	3	2	1	13	2	11	4	398
Borghetto d'Arroschia.	644	7	14	7	7	1	1	7	3	4	7	651
Borgomaro.	879	7	21	16	5	16	5	11	5	884
Borgo Sant'Agata	493	1	16	6	10	1	1	15	6	9	1	494
Candiasco	223	1	7	2	5	5	3	2	2	225
Caramagna Ligure.	638	4	22	12	10	16	8	8	6	644
Caravonica	340	4	11	4	7	10	4	6	1	341
Carpasio.	862	14	38	22	16	1	1	28	16	12	10	872
Cartari e Calderara	559	1	20	12	8	3	3	17	6	11	3	562
Castelvecchio di Santa Maria Mag- giore	447	5	20	10	10	1	1	15	9	6	5	452
Cenova	315	3	5	5	13	7	6	8	307
Cervo	825	7	16	10	6	2	2	12	3	9	4	829
Cesio	379	3	9	4	5	1	1	10	6	4	1	378
Chiusanico	465	8	9	4	5	10	3	7	1	464
Chiusavecchia	425	1	14	9	5	7	4	3	7	432
Civezza	698	7	15	7	8	2	1	1	18	9	9	3	695
Conio	527	3	19	12	7	13	7	6	6	533
Costo d'Arroschia.	887	5	24	11	10	23	11	12	1	888
Costa d'Oneglia	500	7	19	10	9	11	7	4	8	508
Diano Arentino	536	3	11	8	3	18	10	8	7	529
Diano Borello	876	7	24	14	10	17	7	10	883
Diano Calderina	486	1	14	10	4	14	4	10	486

TAVOLA I. — MOVIMENTO PER COMUNI.

Anno 1875.

Porto Maurizio.

CIRCONDARI E DISTRETTI COMUNI	POPOLAZIONE 31 Dicembre 1874	MATRIMONI	NATI			NATIMORTI			MORTI			Eccedenza		POPOLAZIONE 31 Dicembre 1875
			TOTALE	Maschi	Femmine	TOTALE	Maschi	Femmine	TOTALE	Maschi	Femmine	dei nati sui morti	dei morti sui nati	
Diano Castello.	869	10	24	18	6	18	9	9	6	875
Diano Marina.	2177	9	51	28	23	1	1	56	22	34	5	2172
Diano San Pietro.	318	2	21	12	9	17	10	7	4	822
Dolcedo.	2651	28	65	30	35	9	8	1	49	22	27	16	2667
Gazzelli.	478	2	18	8	10	15	9	6	3	481
Lavina.	328	3	12	5	7	22	9	13	10	318
Lucinasco.	681	4	18	8	10	6	3	3	20	11	9	2	679
Maro Castello.	154	2	5	2	3	2	1	1	3	157
Mendatica.	765	8	32	14	18	26	16	10	6	771
Moano.	755	9	23	13	10	11	4	7	12	767
Moltedo Superiore.	589	5	17	12	5	16	14	2	1	590
Montegrazie.	617	7	13	5	8	15	7	8	2	615
Montegrosso Pian Latte.	421	2	15	9	6	5	2	3	10	431
Olivastri.	123	2	1	1	2	1	1	123
Oneglia.	7909	68	242	131	111	13	7	6	281	151	130	39	7870
Pantasma.	510	2	11	5	6	2	1	1	1	5	6	510
Pianavia.	284	7	5	2	2	1	1	8	5	3	1	283
Piani.	598	4	24	14	10	1	1	16	9	7	8	606
Pietrabruna.	779	10	27	14	13	25	16	9	2	781
Pieve di Teco.	3284	23	102	52	50	1	1	78	42	36	24	3308
Poggi.	469	4	13	6	7	12	3	9	1	470
Pontedassio.	1401	9	41	22	19	46	28	18	5	1396
Ponassio.	1330	11	39	19	20	41	19	22	2	1328
Porto Maurizio.	7132	45	200	96	104	3	2	1	144	63	81	53	7188
Prelà.	909	11	16	6	10	27	15	12	11	898
Ranzo.	1253	7	36	29	7	3	1	2	31	16	15	5	1258
Rezzo.	1411	8	50	30	20	44	21	23	6	1417
San Bartolommeo del Cervo.	942	6	26	16	10	1	1	15	6	9	11	953
San Bartolommeo ed Arzeno.	289	9	5	4	10	8	2	1	288
San Lazzaro Reale.	311	1	5	3	2	1	1	11	7	4	6	305
Sarola.	253	1	5	2	3	1	1	8	3	5	3	250
Tavole.	525	3	16	7	9	12	6	6	4	529
Torrazza.	413	1	9	5	4	13	9	4	4	409
Torria.	578	2	19	11	8	13	7	6	6	584
Ubagà.	610	2	13	5	8	1	1	12	2	10	1	611
Valloria Marittima.	295	4	1	3	7	5	2	3	292
Vasia.	651	2	10	4	6	10	4	6	651
Vessalico.	572	2	14	7	7	9	5	4	5	577
Villa Farsaldi.	1097	10	33	20	13	32	16	16	1	1098
Villa Guardia.	350	3	10	3	7	10	4	6	350
Villa Talla.	412	5	13	8	5	1	1	4	3	1	9	421
Villa Viani.	527	2	19	13	6	26	20	6	7	520
Ville San Pietro.	610	1	19	12	7	21	6	15	2	608
Ville San Sebastiano.	339	1	10	5	5	9	6	3	1	340
TOTALE . . .	61843	457	1774	958	816	61	36	25	1621	809	812	153	61996

Circondario di San Remo.

Airole.	1649	16	52	27	25	43	18	25	9	1658
Apricale.	1857	26	71	31	40	33	18	15	38	1895
Badaluceo.	2323	16	114	46	68	57	28	29	57	2380
Bajardo.	1629	12	32	16	16	25	12	13	7	1636
Bordighera.	1743	18	57	28	29	47	20	27	10	1753
Borghetto San Niccolò.	432	4	19	13	6	15	9	6	4	436
Boscomare.	437	3	10	7	3	10	6	4	437
Bussana.	802	10	28	16	12	2	2	22	8	14	6	808
Camporosso.	1564	8	39	21	18	1	1	43	20	23	4	1560
Castellaro.	882	9	36	23	13	22	13	9	14	896
Castel Vittorio.	1698	10	65	30	35	35	13	22	30	1728
Ceriana.	2566	9	92	44	48	8	5	3	77	43	34	15	2581
Cipressa.	567	4	18	10	8	1	1	10	6	4	8	575
Colla.	1560	17	40	18	22	22	12	10	18	1578
Costarainera.	350	4	11	6	5	10	8	2	1	351
Dolceaqua.	2353	28	77	43	34	3	1	2	61	28	33	16	2369
Isolabuona.	1059	17	52	29	23	22	12	10	30	1089
Lingueghetta.	522	3	31	16	15	23	7	16	8	530
Montalto Ligure.	1242	4	53	22	31	1	1	38	13	25	15	1258
Perinaldo.	1909	21	91	48	43	5	3	2	71	40	31	20	1929
Piena.	1511	11	48	25	23	4	1	3	36	26	10	12	1523
Pigna.	3510	21	133	67	66	4	1	3	95	48	47	38	3548
Pompejana.	846	13	26	9	17	2	2	19	10	9	7	853
Riva Ligure.	564	4	18	11	7	5	2	3	13	577
Rocchetta Nervina.	705	5	24	16	8	25	11	14	1	704

TAVOLA I. — MOVIMENTO PER COMUNI.

Anno 1875.

Porto Maurizio.

CIRCONDARI e DISTRETTI COMUNI	POPOLAZIONE 31 Dicembre 1874	MATRIMONI	NATI			NATIMORTI			MORTI			Eccedenza		POPOLAZIONE 31 Dicembre 1875
			TOTALE	Maschi	Femmine	TOTALE	Maschi	Femmine	TOTALE	Maschi	Femmine	dei nati sui morti	dei morti sui nati	
San Biagio della Cima	840	15	29	16	13	2	1	1	21	14	7	8	848
San Lorenzo al Mare	249	10	6	4	1	1	3	1	2	7	256
San Remo	10788	93	417	231	186	24	17	7	278	146	132	139	10927
Santo Stefano al Mare	640	2	29	13	16	11	7	4	18	658
Sasso di Bordighera	154	4	2	2	3	2	1	1	155
Seborga	341	6	5	1	4	7	4	3	2	339
Soldano	500	2	24	12	12	15	5	10	9	509
Taggia	4389	25	128	63	65	2	2	81	35	46	47	4436
Terzorio	247	3	8	4	4	5	2	3	3	250
Triora	5143	37	178	91	87	1	1	111	59	52	67	5210
Vallebona	754	15	28	18	10	16	9	7	12	766
Vallecrosia	649	7	21	6	15	10	5	5	11	660
Ventimiglia	7546	115	326	172	154	13	5	8	158	91	67	168	7744
TOTALE	66521	613	2444	1257	1187	74	39	35	1585	811	774	859	67380

RIEPILOGO.														
PORTO MAURIZIO	61843	457	1774	958	816	61	36	25	1621	809	812	153	61996
SAN REMO	66521	613	2444	1257	1187	74	39	35	1585	811	774	859	67380
TOTALE DELLA PROVINCIA	128364	1070	4218	2215	2003	135	75	60	3206	1620	1586	1012	129376

PROVINCIA DI POTENZA.

Circondario di Lagonegro.

Calvera	1250	19	62	36	26	2	1	1	58	32	26	4	1254
Carbone	1943	8	58	33	25	51	28	26	4	1947
Castelluccio Inferiore	2839	42	80	38	42	57	32	25	23	2862
Castelluccio Superiore	3104	26	100	49	51	86	40	46	14	3118
Castelsaraceno	1454	21	87	46	41	69	39	30	18	1472
Castronovo di Sant'Andrea	3021	27	113	56	57	2	2	84	52	32	29	3050
Cersosimo	1081	7	42	18	24	36	17	19	6	1087
Chiaromonte	3266	29	121	67	54	130	59	71	9	3257
Colobraro	2696	30	96	42	54	6	5	1	139	63	76	43	2653
Episcopio	2102	14	42	23	19	46	18	28	4	2098
Fardella	1383	10	37	20	17	38	16	22	1	1382
Francoavilla sul Sinni	3415	25	138	72	66	4	2	2	111	58	53	27	3442
Lagonegro	4489	34	129	61	68	2	1	1	100	42	58	29	4518
Latronico	3149	36	138	80	58	1	1	130	63	67	8	3157
Lauria	10905	94	356	174	182	2	1	1	337	167	170	19	10924
Maratea	5152	43	116	63	53	107	52	55	9	5161
Moliterno	6812	60	264	123	141	10	5	5	272	142	130	8	6804
Nemoli	958	4	24	13	11	18	8	10	6	964
Noepoli	1689	10	75	36	39	82	39	43	7	1682
Nova Siri	2050	17	73	38	35	3	1	2	84	42	42	11	2039
Rivello	3977	33	117	53	64	6	4	2	81	37	44	36	4013
Roccanova	2211	16	90	42	48	70	29	41	20	2231
Rotonda	4854	51	154	68	86	156	81	75	2	4852
Rotondella	4031	46	174	90	84	7	2	5	154	75	79	20	4051
San Chirico Raparo	3095	15	94	48	46	4	2	2	91	42	49	3	3098
San Costantino Albanese	1657	12	59	30	29	48	27	21	11	1648
San Giorgio Lucano	2058	12	71	36	35	91	40	51	20	2038
San Martino d'Agri	1552	6	57	27	30	46	20	26	11	1565
San Paolo Albanese	1334	14	37	18	19	44	25	19	7	1327
San Severino Lucano	4036	28	122	55	67	97	59	38	25	4061
Sant'Arcangelo	4524	38	222	123	96	2	2	151	74	77	71	4595
Saroni	1118	5	38	23	15	2	1	1	28	16	12	10	1128
Senise	5235	42	243	126	117	284	139	145	41	5194
Teana	1393	10	30	19	11	2	2	51	30	21	21	1372
Terranova di Pollino	2201	14	72	34	38	3	2	1	52	26	26	20	2221
Trecchina	2658	39	79	45	34	1	1	70	26	44	9	2667
Tursi	4342	33	193	101	92	18	7	11	191	109	82	2	4344
Viggiannelle	5179	53	194	112	82	3	1	2	129	79	50	65	5244
Valsinni	1709	20	68	30	38	61	27	34	7	1716
TOTALE	119902	1043	4265	2171	2094	80	43	37	3933	1970	1963	332	120234

TAVOLA I. — MOVIMENTO PER COMUNI.

Anno 1875.

Potenza.

CIRCONDARI E DISTRETTI COMUNI	POPOLAZIONE 31 Dicembre 1874	MATRIMONI	NATI			NATIMORTI			MORTI			Eccedenza		POPOLAZIONE 31 Dicembre 1875
			TOTALE	Maschi	Femmine	TOTALE	Maschi	Femmine	TOTALE	Maschi	Femmine	dei nati sui morti	dei morti sui nati	
			Circondario di Matera.											
Accettura	4303	39	179	93	86	2	2	157	73	84	22	4325
Aliano	1837	13	58	29	29	82	38	44	24	1813
Bernarda	6632	100	363	208	155	41	29	12	372	180	192	9	6623
Criigliano	1585	12	63	39	24	49	24	25	14	1599
Craco	1972	24	94	45	49	73	40	33	21	1993
Ferrandina	7193	73	370	204	166	20	13	7	346	168	178	24	7217
Garaguso	1633	12	71	43	28	88	44	44	17	1616
Gorgoglione	1757	10	64	31	33	56	30	26	8	1765
Grassano	5400	64	296	154	142	4	4	244	122	122	52	5452
Grottole	2757	41	127	71	56	3	1	2	139	81	58	12	2745
Matera	14648	130	696	362	334	38	23	15	641	355	286	55	14703
Miglionico	3890	42	162	79	83	6	6	170	91	79	8	3882
Montalbano Ionico	6177	43	200	109	91	7	5	2	198	103	95	2	6179
Montepeloso	6415	75	317	146	171	356	204	152	39	6376
Montescaglioso	7315	79	317	163	154	6	4	2	334	178	156	17	7298
Oliveto Lucano	998	16	32	20	12	32	12	20	998
Pisticci	8077	98	377	192	185	15	4	11	284	129	155	93	8170
Pomarico	5253	56	226	125	101	5	4	1	195	93	102	31	5284
Salandra	2665	27	154	77	77	169	87	82	15	2650
San Mauro Forte	3180	29	169	103	66	9	3	6	173	90	83	4	3176
Stigliano	5896	68	297	156	141	255	129	126	42	5938
Tricarico	7232	69	322	146	176	11	8	3	263	134	129	59	7291
TOTALE	106815	1120	4954	2595	2359	167	106	61	4676	2405	2271	278	107093

Circondario di Melfi.														
Atella	2292	13	61	34	27	102	62	40	41	2251
Barile	3752	45	132	69	63	2	1	1	132	68	64	3752
Bella	5243	43	198	122	76	253	144	109	55	5188
Castelgrande	3347	28	141	74	67	137	73	64	4	3351
Forensa	7368	92	386	206	180	373	195	178	13	7381
Lavello	5705	50	263	138	125	1	1	237	122	115	26	5731
Maschito	3349	40	156	81	75	151	56	95	5	3334
Melfi	11594	108	515	267	248	28	16	12	552	275	277	37	11557
Montemilone	2398	34	129	59	70	129	77	52	2398
Muro Lucano	7989	74	352	191	161	1	1	351	162	189	1	7990
Palazzo San Gervasio	6918	57	295	142	153	2	2	415	225	190	120	6798
Pescopagano	3704	34	122	70	52	151	79	72	29	3675
Rapolla	3277	44	129	57	72	141	74	67	12	3265
Rapone	2020	12	74	36	38	7	2	5	112	54	58	38	1982
Rionero in Vulture	11054	126	503	261	242	10	5	5	451	244	207	52	11106
Ripacandida	4548	64	200	104	96	182	100	82	18	4566
Ruvo del Monte	2572	35	115	64	51	115	63	52	2572
San Fele	10530	115	447	213	234	332	165	167	115	10645
Venosa	7280	73	305	153	152	15	10	5	290	135	155	15	7295
TOTALE	104940	1087	4523	2341	2182	66	35	31	4606	2373	2233	83	104857

Circondario di Potenza.														
Abriola	3000	29	105	57	48	6	2	4	94	42	52	11	3011
Acerenza	3842	36	151	79	72	192	89	103	41	3801
Albano di Lucania	2771	37	105	45	60	116	27	44	11	2760
Anzi	3688	90	123	71	52	103	48	55	20	3708
Armento	3054	13	76	37	39	98	51	47	22	3032
Avigliano	16357	201	737	379	358	17	8	9	607	315	292	130	16487
Balvano	3799	30	174	90	84	190	113	77	16	3783
Baragiano	1803	22	99	51	48	128	63	65	29	1774
Brienza	5068	43	169	76	93	3	2	1	182	82	100	13	5055
Brindisi di Montagna	2501	28	63	45	18	89	46	43	26	2275
Calvello	5749	61	207	114	93	1	1	131	71	60	76	5825
Campomaggiore	1417	18	100	46	54	87	41	46	13	1430
Cancellara	3104	37	149	81	68	1	1	130	72	58	19	3123
Castelmezzano	1898	17	86	41	45	53	30	23	33	1931
Corleto Perticara	5026	58	196	102	94	8	4	4	160	86	74	36	5062
Callicchio	1234	10	44	19	25	28	13	15	16	1250
Genzano	7348	57	308	164	144	260	142	118	48	7396
Guardia Perticara	1718	11	56	28	28	51	27	24	5	1723
Laurenzana	7096	76	296	146	150	3	2	1	199	81	118	97	7193

TAVOLA I. — MOVIMENTO PER COMUNI.

Anno 1875.

Potenza.

CIRCONDARI E DISTRETTI COMUNI	POPOLAZIONE 31 Dicembre 1874	MATRIMONI	NATI			NATIMORTI			MORTI			Eccedenza		POPOLAZIONE 31 Dicembre 1875
			TOTALE	Maschi	Femmine	TOTALE	Maschi	Femmine	TOTALE	Maschi	Femmine	dei nati sui morti	dei morti sui nati	
Marsiconuovo	8474	57	339	177	162	1	1	242	153	89	97	8571
Marsicovetere	2513	27	98	60	38	84	40	44	11	2527
Missanello	1068	6	54	24	30	7	6	1	38	17	21	16	1084
Montemurro	4005	25	130	62	68	86	44	42	44	4049
Palмира	3865	37	163	95	68	2	2	151	86	65	12	3877
Picerno	4452	42	181	93	88	5	3	2	211	105	106	30	4422
Pietrafesa	2775	27	103	54	49	124	53	71	21	2754
Pietragalla	5936	77	312	151	161	281	129	152	31	5967
Pietrapertosa	2819	22	95	51	44	6	3	3	79	35	44	16	2835
Pignola di Basilicata	3836	43	151	72	79	110	57	53	41	3877
Potenza	18385	135	549	273	276	55	30	25	437	231	206	112	18497
Ruoti	3721	48	177	93	84	143	82	61	34	3755
Salvia	1813	15	70	38	32	56	34	22	14	1827
San Chirico Nuovo	2362	22	83	28	55	111	46	65	28	2334
Sant'Angelo le Fratte	1595	19	51	22	29	4	3	1	39	17	22	12	1607
Saponara di Grumento	2673	13	88	43	45	1	1	63	38	25	25	2698
Sasso di Castalda	2409	22	57	32	25	1	1	151	76	75	94	2315
Spinoso	2779	22	73	41	32	68	33	35	5	2784
Tito	4562	50	209	105	104	2	2	241	127	114	32	4530
Tolve	4466	45	198	105	93	213	103	110	15	4451
Tramutola	3803	34	140	66	74	2	2	74	33	41	66	3869
Trivigno	2415	31	123	63	60	2	2	115	51	64	8	2423
Vaglio di Basilicata	4141	39	185	97	88	22	11	11	183	96	87	2	4143
Vietri di Potenza	3801	42	135	61	74	126	74	52	9	3810
Viggiano	5222	38	192	102	90	5	3	2	154	71	83	98	5260
TOTALE	184163	1752	7200	3679	3521	154	85	69	6478	3315	3163	722	184885

RIEPILOGO.

LAGONEGRO	119902	1043	4265	2171	2094	80	43	37	3933	1970	1963	332	120234
MATERA	106815	1120	4954	2595	2359	167	106	61	4676	2405	2271	278	107093
MELFI	104940	1087	4523	2341	2182	66	35	31	4606	2373	2233	83	104857
POTENZA	184163	1752	7200	3679	3521	154	85	69	6478	3315	3163	722	184885
TOTALE DELLA PROVINCIA	515820	5002	20942	10786	10156	467	269	198	19693	10063	9630	1249	517069

PROVINCIA DI RAVENNA.

Circondario di Faenza.

Bagnara di Romagna	1977	12	55	29	26	3	3	44	17	27	11	1988
Brisighella	12462	77	420	210	210	13	7	6	311	154	157	109	12571
Casola Valsenio	4250	40	150	70	80	2	1	1	113	44	69	37	4287
Castel Bolognese	5638	39	197	107	90	3	2	1	136	78	58	61	5719
Castel del Rio	2779	47	105	55	50	1	1	74	31	40	31	2810
Faenza	36378	213	951	473	478	22	12	10	847	423	424	104	36482
Pontana Elice	1959	24	77	38	39	1	1	48	26	22	29	1988
Riole	3625	24	114	64	50	114	54	60	3625
Solarolo	3681	28	104	55	49	4	2	2	68	35	33	36	3717
Tossignano	2273	21	106	56	50	9	5	4	67	29	38	39	2312
TOTALE	75042	525	2279	1157	1122	58	34	24	1822	894	928	457	75499

Circondario di Lugo.

Bagnacavallo	15232	86	501	257	244	6	1	5	401	172	229	100	15332
Conselice	6402	53	225	123	102	3	1	2	175	90	85	50	6452
Cotignola	6864	38	180	94	86	3	2	1	147	64	83	33	6897
Fusignano	5621	33	169	86	83	4	1	3	155	66	89	14	5635
Lugo	25507	188	887	460	427	30	17	13	675	337	338	212	25719
Massa Lombarda	5631	50	211	107	104	12	7	5	127	70	57	84	5715
Sant'Agata sul Santerno	1854	13	66	38	28	4	2	2	86	20	16	30	1884
TOTALE	67111	461	2239	1165	1074	62	31	31	1716	819	897	523	67634

TAVOLA I. — MOVIMENTO PER COMUNI.

Anno 1875.

Ravenna.

CIRCONDARI E DISTRETTI COMUNI	POPOLAZIONE 31 Dicembre 1874	MATRIMONI	NATI			NATIMORTI			MORTI			Eccedenza		POPOLAZIONE 31 Dicembre 1875
			TOTALE	Maschi	Femmine	TOTALE	Maschi	Femmine	TOTALE	Maschi	Femmine	dei nati sui morti	dei morti sui nati	
Circondario di Ravenna.														
Alfonsine	8908	79	345	180	165	15	9	6	213	105	108	132	9040
Cervia	6212	33	220	112	108	4	2	2	183	88	95	37	6249
Ravenna	59663	395	1933	970	963	27	12	15	1696	816	880	237	59900
Russi	7816	50	213	97	116	4	1	3	160	71	89	53	7869
TOTALE	82599	557	2711	1359	1352	50	24	26	2252	1080	1172	459	83058
RIEPILOGO.														
FAENZA	75042	525	2279	1157	1122	58	31	24	1822	894	928	457	75499
LUGO	67111	461	2289	1165	1074	62	31	31	1716	819	897	523	67634
RAVENNA	82599	557	2711	1359	1352	50	24	23	2252	1080	1172	459	83058
TOTALE DELLA PROVINCIA	224752	1543	7229	3681	3548	170	89	81	5790	2793	2997	1439	226191

PROVINCIA DI REGGIO DI CALABRIA.

Circondario di Gerace.														
Agnana	1167	14	52	28	24	39	19	20	13	1180
Antonimina	1673	11	62	33	29	41	17	24	21	1694
Ardore	5289	40	205	102	103	118	49	69	87	5376
Bencstare	3276	47	121	63	58	84	46	38	37	3313
Bianco	1999	21	54	28	26	37	20	17	17	2016
Bivongi	2568	24	73	36	37	72	34	38	1	2569
Bovalino	2728	44	145	69	76	3	2	1	63	34	29	82	2810
Brancaleone	1327	14	40	25	15	42	25	17	2	1325
Bruzzano Zeffirio	1478	12	63	31	32	2	1	1	61	33	28	2	1480
Camini	1000	10	33	20	13	32	20	12	1	1001
Canolo	2944	14	76	38	38	1	1	81	44	37	5	2939
Caraffa del Bianco	942	13	35	20	15	26	16	10	9	951
Careri	1146	14	35	15	20	32	9	23	3	1149
Casignana	1126	12	40	18	22	19	9	10	21	1147
Caulonia	10287	78	283	155	128	241	141	100	42	10329
Ciminà	1870	12	50	27	23	1	1	30	14	16	20	1890
Feruzzano	1320	15	40	21	19	26	18	8	14	1334
Gerace	7439	62	300	168	132	8	4	4	228	119	109	72	7511
Gioiosa Ionica	8807	71	348	188	160	277	133	144	71	8878
Grotteria	5379	28	234	112	112	7	5	2	221	107	114	3	5382
Mammola	7878	46	254	127	127	322	173	149	68	7810
Martone	1782	17	70	36	34	72	34	38	2	1780
Monesterace	1181	16	38	18	20	45	25	20	7	1174
Palizzi	2128	24	69	29	40	43	27	16	26	2154
Pazzano	1493	5	32	14	18	39	18	21	7	1486
Placanica	1466	9	65	37	28	2	2	68	42	26	3	1463
Plati	2404	16	85	41	44	49	24	25	36	2440
Portigliola	1672	16	83	43	35	41	18	23	42	1714
Preacore	584	8	24	14	10	3	3	10	4	6	14	598
Riace	1634	23	73	31	42	61	35	26	12	1646
Roccella Ionica	6360	47	178	98	80	151	72	79	27	6387
San Giovanni di Gerace	1614	10	44	23	21	1	1	51	29	22	7	1607
San Luca	1648	23	45	23	22	38	28	10	7	1655
Sant'Agata del Bianco	809	4	25	12	13	27	10	17	2	807
Sant'Ilario del Ionio	2027	11	80	41	39	53	29	24	27	2054
Siderno Marina	8278	67	318	159	159	18	11	7	212	112	100	106	8384
Staiti	1396	9	42	22	20	40	20	20	2	1398
Stignano	1884	18	68	44	24	2	2	90	53	37	22	1882
Stilo	2712	24	83	36	47	1	1	79	39	40	4	2716
TOTALE	112715	949	3955	2050	1905	49	32	17	3261	1699	1562	694	113409
Circondario di Palme.														
Anoja	1944	18	64	34	30	88	51	37	24	1920
Candidoni	426	2	7	4	3	7	5	2	426
Caridà	1086	18	47	25	24	58	34	24	11	1075
Cinquefrondi	5616	55	162	82	80	235	129	106	73	5543
Cittanova	12222	102	472	241	231	1	1	410	207	203	62	12284
Cosoleto	1755	8	62	26	26	30	16	14	32	1787
Feroleto della Chiesa	1012	14	48	24	24	57	32	25	9	1003

TAVOLA I. — MOVIMENTO PER COMUNI.

Anno 1875.

Reggio di Calabria.

CIRCONDARI E DISTRETTI — COMUNI	POPOLAZIONE 31 Dicembre 1874	MATRIMONI	NATI			NATIMORTI			MORTI			Eccedenza		POPOLAZIONE 31 Dicembre 1875
			TOTALE	Maschi	Femmine	TOTALE	Maschi	Femmine	TOTALE	Maschi	Femmine	dei nati sui morti	dei morti sui nati	
Galatro	1862	29	55	25	30	75	36	39	20	1842
Giffone	2794	24	113	61	52	140	69	71	27	2767
Gioia Tauro	2103	17	85	34	51	3	2	1	86	39	47	1	2102
Iatrinoli	3670	27	151	83	71	11	8	3	139	83	56	15	3685
Laureana di Borello	5654	58	224	128	96	218	122	96	6	5660
Maropati	2173	15	62	34	28	62	32	30	2173
Melitoeca	2285	9	83	36	47	60	28	32	23	2308
Molochio	2822	24	110	50	60	83	47	36	27	2849
Oppido Mamertino	6644	58	214	110	104	225	129	96	11	6633
Palme	10298	86	412	205	207	9	5	4	280	145	135	132	10430
Paracorio	2379	14	76	46	30	50	26	24	26	2405
Pedavoli	2656	23	78	38	40	57	28	29	21	2677
Polistena	8738	65	315	179	136	1	1	341	192	149	26	8712
Radicea	5169	40	200	104	96	164	78	86	36	5205
Rizziconi	2539	23	95	52	43	92	47	45	3	2542
Rosarno	3775	33	163	86	77	152	70	82	11	3786
San Giorgio Morgeto	5176	35	182	90	92	6	4	2	129	62	67	53	5229
San Pier Fedele	523	3	23	11	12	32	17	15	9	514
San Procopio	1053	6	25	16	9	45	24	21	20	1033
Santa Cristina d'Aspromonte	1841	16	48	23	25	2	2	41	20	21	7	1848
Santa Eufemia d'Aspromonte	6245	50	182	92	90	183	94	89	1	6244
Scido	1249	8	42	22	20	15	8	7	27	1276
Seminara	4695	42	173	90	83	128	65	63	45	4740
Serrata	977	14	32	17	15	23	12	11	9	986
Sinopoli	3498	23	105	47	58	98	46	52	7	3505
Terranova Sappo Minulio	1143	5	45	22	23	2	1	1	49	24	25	4	1139
Tresilico	1434	15	38	17	21	1	1	51	30	21	13	1421
Varopodio	2479	16	86	49	37	1	1	78	37	41	8	2487
TOTALE	119935	995	4282	2211	2071	37	24	13	3981	2084	1897	301	120236

Circondario di Reggio di Calabria.

Africo	1397	15	50	28	22	27	14	13	23	1420
Bagaladi	1450	5	33	18	15	22	10	12	11	1461
Bagnara Calabria	8803	93	354	162	192	218	102	116	136	8939
Bova	3507	21	141	65	76	90	41	49	51	3558
Calanna	2167	30	68	34	31	48	25	23	20	2187
Campo di Calabria	2256	20	62	35	27	64	29	35	2	2254
Cannitello	2762	17	59	33	26	56	29	27	3	2765
Cardeto	1898	10	61	33	28	41	18	23	20	1918
Cataforio	2749	21	120	62	58	1	1	79	46	33	41	2790
Catona	3126	16	129	60	69	77	42	35	52	3178
Condofuri	2500	25	83	46	37	57	33	24	26	2526
Pimara	1930	9	64	28	36	1	1	40	17	23	24	1954
Fossato di Calabria Ultra 1 ^a	3222	26	110	61	49	47	25	22	63	3285
Gallico	4412	37	158	77	81	120	67	53	38	4450
Gallina	5844	61	234	116	118	133	66	67	101	5945
Laganadi	740	28	20	8	23	17	6	5	745
Melito di Porto Salvo	3959	50	140	75	65	82	47	35	58	4017
Motta	3901	40	132	57	75	85	51	34	47	3948
Pellaro	4794	44	197	118	79	109	54	55	88	4882
Podargoni	1072	9	36	24	12	51	27	24	15	1057
Reggio di Calabria	36118	317	1540	788	752	62	35	27	1060	541	519	480	36598
Roccaforte del Greco	1153	38	19	19	18	8	10	20	1173
Roghudi	1047	7	36	26	10	25	20	5	11	1058
Rosali	1669	15	49	24	25	38	16	22	11	1680
Salice Calabro	825	4	27	19	8	31	14	17	4	821
Sambatello	1611	12	44	25	19	33	10	23	11	1622
San Lorenzo	4281	39	166	95	71	83	37	46	83	4364
San Roberto	1878	17	73	42	31	38	24	14	35	1913
Sant'Alesio in Aspromonte	738	11	29	12	17	30	14	16	1	737
Santo Stefano	2280	7	76	40	36	59	34	25	17	2297
Scilla	7528	60	243	123	123	175	84	91	68	7596
Villa San Giovanni	4436	25	125	59	66	111	55	56	14	4450
Villa San Giuseppe	1382	9	52	22	30	36	16	20	16	1398
TOTALE	127435	1052	4757	2446	2311	64	36	28	3206	1633	1573	1551	128986

RIEPILOGO.

GERACE	112715	949	3955	2050	1905	49	32	17	3261	1699	1562	694	113409
PALME	119935	995	4282	2211	2071	37	24	13	3981	2084	1897	301	120236
REGGIO DI CALABRIA	127435	1052	4757	2446	2311	64	36	28	3206	1633	1573	1551	128986
TOTALE DELLA PROVINCIA	360085	2996	12994	6797	6287	150	92	58	10448	5416	5032	2546	362651

TAVOLA I. — MOVIMENTO PER COMUNI.

Anno 1875.

Reggio nell'Emilia.

CIRCONDARI E DISTRETTI — COMUNI	POPOLAZIONE 31 Dicembre 1874	MATRIMONI	NATI			NATIMORTI			MORTI			Eccedenza		POPOLAZIONE 31 Dicembre 1875
			TOTALE	Maschi	Femmine	TOTALE	Maschi	Femmine	TOTALE	Maschi	Femmine	dei nati sui morti	dei morti sui nati	
Boretto	3941	42	157	74	83	5	2	3	102	53	49	55	3996
Brescello	4802	44	145	76	69	11	5	6	143	64	79	2	4804
Campagnola Emilia	3550	31	140	75	65	5	3	2	71	38	33	69	3519
Fabbrico	3256	26	119	65	54	20	11	9	68	36	32	51	3307
Gualtieri	5774	60	215	110	105	7	2	5	139	63	76	76	5850
Guastalla	10855	88	426	213	213	5	1	4	289	158	131	137	10992
Luzzara	7816	67	346	183	163	366	184	182	20	7796
Novellara	7056	54	289	152	137	12	6	6	189	96	93	100	7156
Poviglio	5649	49	197	99	98	7	5	2	146	76	70	51	5700
Reggiolo	6027	61	226	122	104	11	6	5	194	100	94	32	6059
Rio Saliceto	2298	13	110	52	58	1	1	68	31	37	42	2340
Rolo	2532	26	98	53	45	4	2	2	70	32	38	28	2560
TOTALE	63556	561	2468	1274	1194	88	44	44	1845	931	914	623	64179

PROVINCIA DI REGGIO NELL'EMILIA.

Circondario di Guastalla.

Albinea	3326	18	91	48	43	4	2	2	74	35	39	17	3343
Bagnolo in Piano	3385	27	130	57	73	7	5	2	71	32	39	59	3444
Baiso	3518	26	135	62	73	8	7	1	100	55	45	35	3553
Bibbiano	5256	26	210	95	115	3	3	126	64	62	84	5340
Busana	1403	24	52	27	25	34	18	16	18	1421
Cadelbosco di Sopra	3511	45	204	114	90	1	1	140	80	60	64	5575
Campegine	3471	29	140	80	60	11	9	2	116	69	47	24	3493
Carpinetti	6039	27	228	114	114	25	14	11	159	84	75	69	6108
Casalgrande	4112	20	124	61	63	5	5	92	42	50	32	4144
Casina	4065	21	143	67	76	8	6	2	109	47	62	34	4099
Castellarano	3174	24	80	45	35	4	3	1	87	44	43	7	3167
Castelnuovo di Sotto	6073	65	255	136	119	5	3	148	77	71	107	6180
Castelnuovo ne' Monti	5969	29	217	100	117	167	77	90	50	6019
Cavriago	3342	12	124	61	63	2	1	1	90	47	43	34	3376
Ciano d'Enza	3503	14	115	66	49	95	47	48	20	3523
Collagna	1441	18	49	30	19	1	1	36	20	16	13	1454
Correggio	12088	115	492	271	221	21	15	6	381	185	196	111	12199
Gattatico	4556	37	206	109	97	12	8	4	108	62	46	98	4654
Ligonchio	1398	14	58	24	34	55	24	31	3	1401
Montecchio	4518	28	165	84	81	8	5	3	154	76	78	11	4529
Quattro Castella	4570	40	162	96	66	5	1	4	124	56	68	38	4608
Ramiseto	2132	6	100	45	55	71	32	39	29	2161
Reggio nell'Emilia	50346	360	1761	929	832	25	12	13	1523	803	720	238	50584
Rubbiera	3844	34	165	91	74	3	2	1	107	57	50	58	3902
San Martino in Rio	3297	35	148	74	74	86	41	45	62	3359
San Polo d'Enza in Caviano	2716	12	93	55	38	7	6	1	71	39	32	22	2738
Sant'Ilario d'Enza	3943	37	142	70	72	10	5	5	130	71	59	12	3955
Scandiano	7762	56	282	152	130	8	7	1	211	119	92	71	7833
Toano	2231	28	81	46	35	8	5	3	56	31	25	25	2256
Vetto	2312	12	73	35	38	63	27	36	10	2322
Vezzano sul Crostolo	2533	25	89	47	42	8	4	4	73	40	33	16	2549
Viano	2491	10	60	24	36	41	23	18	19	2510
Villa Minozzo	5346	59	209	113	96	22	12	10	164	85	79	45	5391
TOTALE	179671	1333	6583	3428	3155	219	134	85	5062	2609	2453	1521	181192

RIEPILOGO.

GUASTALLA	63556	561	2468	1274	1194	88	44	44	1845	931	914	623	64179
REGGIO NELL'EMILIA	179671	1333	6583	3428	3155	219	134	85	5062	2609	2453	1521	181192
TOTALE DELLA PROVINCIA	243227	1894	9051	4702	4349	307	178	129	6907	3540	3367	2144	245371

TAVOLA I. — MOVIMENTO PER COMUNI.

Anno 1875.

Roma.

CIRCONDARI E DISTRETTI COMUNI	POPOLAZIONE 31 Dicembre 1874	MATRIMONI	NATI			NATIMORTI			MORTI			Eccedenza		POPOLAZIONE 31 Dicembre 1875
			TOTALE	Maschi	Femmine	TOTALE	Maschi	Femmine	TOTALE	Maschi	Femmine	dei nati sui morti	dei morti sui nati	
PROVINCIA DI ROMA.														
Circondario di Civitavecchia.														
Allumiere	2175	13	79	52	27	3	1	2	57	35	22	22	2197
Canale Monterano	1055	11	36	18	18	52	28	24	16	1039
Cerveteri	1858	6	32	20	12	2	1	1	57	34	23	25	1833
Civitavecchia	11436	67	298	123	175	22	11	11	377	243	134	79	11357
Corneto Tarquinia	5598	31	146	71	75	5	4	1	235	144	91	89	5509
Manziana	1279	12	44	27	17	42	27	15	2	1281
Montalto di Castro	1500	3	41	14	27	1	1	117	77	40	76	1424
Monte Romano	1431	42	24	18	63	30	33	21	1410
Tolfa	3304	18	113	52	61	1	1	87	46	41	26	3330
TOTALE	29636	161	831	401	430	34	19	15	1087	664	423	256	29380

Circondario di Frosinone.														
Acuto	2261	16	92	54	38	4	1	3	45	18	27	47	2308
Alatri	13962	15	502	241	261	11	9	2	521	285	236	19	13943
Amazeno	2297	3	93	50	43	103	51	52	10	2287
Anagni	8332	33	318	156	162	15	10	5	223	118	105	85	8427
Anticoli di Campagna	2016	12	105	53	52	60	29	31	45	2061
Arnara	2059	2	98	54	44	44	24	20	54	2113
Banco	3886	2	114	47	67	136	74	62	22	3864
Castro de' Volsci	3760	11	162	82	80	9	5	4	92	49	43	70	3830
Ceccano	7244	5	341	197	144	8	3	5	201	110	91	140	7384
Ceprano	4654	32	201	102	99	10	3	7	148	89	59	53	4707
Colleparado	1265	19	51	25	26	2	2	35	21	14	16	1281
Falvaterra	1542	19	58	34	24	55	25	30	3	1545
Ferentino	10378	31	372	184	188	7	3	4	331	174	157	41	10419
Filettino	1458	8	75	44	31	54	27	27	21	1479
Frosinone	10447	29	388	193	195	23	8	15	310	184	126	78	10525
Fumone	1570	5	44	20	24	2	2	42	24	18	2	1572
Giuliano di Roma	2459	9	80	46	34	82	46	36	2	2457
Guarcino	2418	11	117	69	48	5	2	3	75	37	38	42	2460
Maenza	1762	17	84	40	44	3	2	1	54	30	24	30	1792
Monte San Giovanni Campano	5888	2	164	92	72	10	8	2	213	116	97	49	5839
Morolo	2691	9	89	49	40	1	1	65	37	28	24	2715
Paliano	5067	18	200	99	101	6	4	2	143	84	59	57	5124
Patrica	2714	7	91	48	43	1	1	108	57	51	17	2697
Piglio	2925	12	129	58	71	1	1	61	32	29	68	2993
Piperno	5567	55	246	125	121	15	11	4	267	141	126	21	5546
Pofi	3030	13	106	48	58	93	53	40	13	3043
Prossedi	1732	2	72	35	37	11	5	6	85	47	38	13	1719
Ripi	4091	29	151	77	74	13	8	5	126	66	60	25	4116
Roccagorga	1861	8	87	50	37	5	4	1	93	38	55	6	1855
Rocca Secca de' Volsci	684	1	30	12	18	40	12	28	10	674
Serrone	1943	72	38	34	6	4	2	73	34	39	1	1942
Sgurgola	3014	19	101	56	45	2	2	83	46	37	18	3032
Sonnino	3466	11	134	69	65	105	61	44	29	3495
Strangolagalli	1415	47	28	19	44	21	23	3	1418
Supino	3680	11	134	76	58	1	1	235	113	122	101	3579
Torre Cajetani	743	2	27	17	10	13	6	7	14	757
Torricella	2392	8	121	61	60	4	3	1	75	44	31	46	2438
Trevi nel Lazio	1669	69	37	32	7	4	3	104	55	49	35	1634
Trivigliano	944	1	50	28	22	39	16	23	11	955
Vallecorsa	4064	1	168	90	78	135	79	56	33	4097
Veroli	11087	26	388	203	185	14	7	7	520	278	242	132	10955
Vico nel Lazio	1484	7	50	26	24	3	2	1	43	19	24	7	1491
Villa Santo Stefano	1333	2	55	26	29	58	29	29	8	1330
TOTALE	157254	523	6076	3139	2937	199	115	84	5432	2899	2533	644	157898

Circondario di Roma.														
Affile	1618	1	67	37	30	56	32	24	11	1629
Agosta	1159	3	67	34	33	1	55	25	30	12	1171
Albano Laziale	6472	42	262	138	124	250	140	110	12	6484
Anguillara Sabazia	1253	7	43	18	25	5	1	2	28	15	13	15	1268
Anticoli Corrado	1355	2	49	30	19	40	21	19	9	1364
Ardea	2478	15	84	52	32	2	1	1	70	44	26	14	2492

TAVOLA I. -- MOVIMENTO PER COMUNI.

Anno 1875.

Roma.

CIRCONDARI E DISTRETTI COMUNI	POPOLAZIONE 31 Dicembre 1874	MATRIMONI	NATI			NATIMORTI			MORTI			Eccedenza		POPOLAZIONE 31 Dicembre 1875
			TOTALE	Maschi	Femmine	TOTALE	Maschi	Femmine	TOTALE	Maschi	Femmine	dei nati sui morti	dei morti sui nati	
Arsoli	1869	19	73	33	40	51	28	23	22	1891
Bracciano	2769	17	93	44	52	11	5	6	100	54	46	4	2765
Camerata Nuova	391	4	22	8	14	8	5	3	14	405
Campagnano di Roma	3043	29	122	61	61	6	5	1	63	39	24	59	3102
Canterano	729	4	18	4	14	18	10	8	729
Capranica Prenestina	1770	11	80	37	43	1	1	49	28	21	31	1801
Casepe	771	34	13	21	2	2	32	15	17	2	773
Castel Gandolfo	1967	8	65	33	32	2	2	66	37	29	1	1966
Castel Madama	2848	7	127	55	72	96	54	42	31	2879
Castelnuovo di Porto	1338	4	41	19	22	35	16	19	6	1344
Castel San Pietro Romano	691	4	31	14	17	1	1	17	10	7	14	705
Cave	3454	12	118	58	60	19	8	11	97	50	47	21	3475
Cermeto	879	39	23	16	36	18	18	3	882
Cervara	1191	4	56	33	23	7	5	2	27	15	12	29	1220
Ciciliano	1325	10	67	41	26	6	4	2	94	47	47	27	1298
Civita Lavinia	1295	32	18	14	1	1	37	26	11	5	1290
Civitella San Paolo	1188	5	35	16	19	29	16	13	6	1194
Civiella San Sisto	1829	3	43	19	24	41	18	23	2	1831
Colonna	647	2	22	14	8	19	14	5	3	650
Fiano Romano	1267	10	41	21	20	21	13	8	20	1287
Filacciano	568	4	23	7	16	1	1	13	7	6	10	578
Formello	758	1	24	13	11	8	6	2	16	774
Frascati	6938	27	267	448	119	16	11	5	231	136	95	36	6974
Galliciano nel Lazio	1249	3	48	27	21	3	2	1	20	9	11	28	1277
Genazzano	3612	19	149	73	76	3	3	91	58	33	58	3670
Genzano di Roma	5449	38	189	100	89	2	2	223	122	101	34	5415
Gerano	1305	11	59	30	29	3	1	2	72	33	39	13	1292
Grottaferrata	1473	8	34	21	13	2	2	43	24	24	14	1459
Ienne	948	51	27	24	2	2	49	30	19	2	950
Lepignano	1356	57	28	29	59	27	32	2	1354
Licenza	1328	13	57	30	27	45	28	17	12	1340
Mandela	699	32	18	14	31	16	15	1	700
Marano Equo	889	3	42	23	19	24	10	14	18	907
Marino	6743	38	252	117	135	225	112	113	27	6770
Mazzano Romano	626	4	28	11	17	15	6	9	13	639
Mentana	941	7	34	20	14	31	20	11	3	944
Montecelio	2393	17	96	74	22	1	1	64	29	35	32	2425
Monte Compatri	3507	14	144	75	69	5	4	1	80	55	25	64	3571
Monte Flavio	768	6	21	10	11	15	9	6	6	774
Monte Libretti	1162	5	37	17	20	27	13	14	10	1172
Monte Porzio Catone	1944	13	58	28	30	4	3	1	36	15	21	22	1966
Monterosi	854	1	24	16	8	1	1	28	15	13	4	850
Monte Rotondo	3804	29	125	59	66	5	2	3	91	55	36	34	3838
Montorio Romano	1247	8	62	26	36	29	13	16	33	1280
Moricone	1058	1	38	20	18	53	29	24	15	1043
Morlupo	1810	4	80	38	42	34	14	20	46	1856
Nazzano	1019	7	36	20	16	24	15	9	12	1031
Nemi	937	7	32	19	13	42	18	24	10	927
Nerola	1025	8	29	14	15	2	1	1	19	9	10	10	1035
Nettuno	2094	13	59	36	23	2	2	90	54	36	31	2063
Olevano Romano	3362	15	174	82	92	11	4	7	92	54	38	82	3444
Oriolo Romano	1228	10	49	25	24	53	28	25	4	1224
Palestrina	5986	21	250	127	123	17	6	11	170	99	71	80	6066
Palombara Sabina	3922	30	173	101	72	4	3	1	116	67	49	57	3979
Percile	1082	9	37	16	21	23	9	14	14	1096
Pisoniano	1041	4	52	30	22	2	1	1	46	22	24	6	1047
Poli	2229	17	77	43	34	3	2	1	76	41	35	1	2230
Ponza di Arcinazzo	1188	2	41	18	23	40	20	20	1	1189
Ponzano Romano	878	8	32	20	12	1	1	20	11	9	12	890
Porto d'Anzio	1995	9	65	35	30	33	18	15	32	2027
Riano	731	1	15	8	7	1	1	19	11	8	4	727
Rignano Flaminio	1007	8	44	26	18	1	1	27	13	14	17	1024
Riofreddo	1199	1	46	20	26	50	31	19	4	1186
Rocca Canterano	1308	9	60	33	27	1	1	50	20	30	10	1318
Rocca di Cave	805	4	32	21	11	83	40	43	51	754
Rocca di Papa	3070	9	109	60	49	7	2	5	66	33	33	43	3113
Rocca Giovane	500	8	11	5	6	6	2	4	5	505
Rocca Priora	2011	22	73	26	47	11	6	5	47	23	24	26	2037
Rocca Santo Stefano	1024	32	14	18	27	14	13	5	1029
Rojate	853	3	45	28	17	21	9	12	24	877
Roma	239013	1586	7684	3871	3813	463	277	186	9376	5330	4046	1692	237321
Roviano	727	3	35	15	20	42	21	21	7	720
Sambucci	720	5	28	10	18	50	28	22	22	698
San Gregorio da Sassola	1268	2	50	21	29	21	10	11	29	1297
San Polo dei Cavalieri	2178	29	92	44	48	5	2	3	32	14	18	60	2238
Sant'Angelo in Capocchia	846	10	30	18	21	38	25	13	1	847
Sant'Oreste	1746	71	32	39	2	2	69	33	36	2	1748

TAVOLA I. — MOVIMENTO PER COMUNI.

Anno 1875.

Roma.

CIRCONDARI E DISTRETTI COMUNI	POPOLAZIONE 31 Dicembre 1874	MATRIMONI	NATI			NATIMORTI			MORTI			Eccedenza		POPOLAZIONE 31 Dicembre 1875
			TOTALE	Maschi	Femmine	TOTALE	Maschi	Femmine	TOTALE	Maschi	Femmine	dei nati sui morti	dei morti sui nati	
San Vito Romano	2834	11	103	49	54	3	3	104	58	46	1	2833
Saracinesco	544	2	25	12	13	26	14	12	1	543
Scarpa	1263	7	57	25	32	31	17	14	26	1289
Scrotano	1021	3	27	13	14	1	1	48	27	21	21	1000
Subiaco	7324	37	253	125	128	14	7	7	195	101	94	58	7382
Tivoli	8100	40	296	140	156	22	14	8	264	160	104	32	8132
Torrta Tiberina	547	5	35	11	24	2	1	1	17	11	6	18	565
Trevignano	657	4	38	16	22	1	1	25	13	12	13	670
Vallinfreda	605	3	45	17	28	3	1	2	10	4	6	35	640
Vallinfreda	949	5	43	19	24	39	18	21	4	953
Vicovaro	1515	3	59	24	35	2	1	1	28	15	13	31	1546
Vivaro Romano	891	3	44	23	21	1	1	16	7	9	28	919
Zagarolo	5566	22	182	95	87	5	4	1	89	43	46	93	5659
TOTALE	417824	2502	14544	7336	7208	697	397	300	14837	8291	6546	293	417531

Circondario di Velletri.

Artena	4018	41	161	90	71	11	3	8	88	37	51	73	4091
Bassiano	1918	7	70	42	28	3	3	73	38	35	3	1915
Carpineto Romano	3895	38	150	81	69	3	3	109	45	64	41	3936
Cisterna di Roma	2950	11	97	37	60	7	3	4	132	76	56	35	2915
Cori	6204	16	241	117	124	21	9	12	208	107	101	33	6237
Gavignano	1294	12	35	12	23	73	39	34	38	1256
Gorga	1033	7	36	13	23	16	7	9	20	1043
Lugnano Labicano	1586	9	71	28	43	4	4	44	25	19	27	1613
Montelanico	1745	24	91	41	50	44	22	22	47	1790
Norma	2229	3	86	43	43	76	36	40	10	2239
Roccamassima	1168	9	34	21	13	5	3	27	15	12	7	1175
San Felice Circeo	1252	9	52	22	30	1	1	42	21	21	10	1262
Segni	5721	92	223	108	115	12	6	6	105	48	57	113	5839
Sermoneta	1237	20	68	41	27	4	3	1	77	43	34	9	1228
Sezze	8960	18	403	207	196	29	15	14	299	157	142	104	9064
Terracina	7415	20	256	141	115	13	7	6	297	172	125	41	7374
Valmontone	3886	30	189	101	88	16	13	3	104	52	52	85	3971
Velletri	16565	152	578	289	289	12	7	5	627	335	292	49	16516
TOTALE	73064	518	2841	1434	1407	139	77	62	2441	1275	1166	400	73464

Circondario di Viterbo.

Acquapendente	6130	31	217	106	111	10	5	5	183	100	83	34	6164
Arena	426	3	17	7	10	18	8	10	1	425
Bagnaja	2830	3	98	46	52	67	41	26	31	2861
Bagnorea	3856	20	133	71	62	2	1	1	95	47	48	38	3894
Barbarano Romano	1171	1	36	14	22	2	2	27	11	16	9	1180
Bassanello	1479	7	70	33	37	2	2	40	23	17	30	1509
Bassano di Sutri	1878	22	78	39	39	52	33	19	26	1904
Bassano in Teverina	1378	8	47	17	30	2	2	21	7	14	26	1404
Bieda	1904	9	80	42	38	3	2	1	80	46	34	1904
Bolsena	2757	16	102	63	39	2	1	1	134	64	70	32	2725
Bommarzo	2614	20	80	40	40	4	2	2	61	29	32	19	2633
Calcata	569	4	22	11	11	18	5	13	4	573
Canepina	2654	8	93	51	42	79	44	35	14	2668
Canopus	2403	8	95	47	48	91	61	30	4	2407
Capodimonte	1369	8	52	32	20	3	1	2	65	34	31	13	1356
Capranica	2978	23	106	54	52	9	5	4	104	54	50	2	2980
Caprarola	5486	33	167	92	75	6	5	1	126	63	63	41	5527
Carnignano	1963	15	62	30	32	5	2	3	59	29	30	3	1976
Castel Collesal	598	2	13	7	6	9	7	2	4	602
Castel Sant'Elia	791	5	40	23	17	14	7	7	26	817
Castiglione in Teverina	1682	11	58	27	31	4	2	2	25	10	15	33	1715
Celleno	1543	8	42	26	16	55	26	29	13	1530
Cellere	1617	18	59	20	39	7	4	3	79	47	32	20	1597
Civita Castellana	4296	26	158	83	75	1	1	109	69	40	49	4245
Civitella d'Agliano	1941	15	70	38	32	2	2	50	22	28	20	1921
Corchiano	1131	8	42	21	21	25	11	14	17	1148
Fabrica di Roma	2282	8	92	43	49	50	28	22	42	2324
Faleria (già Stabia)	1013	3	30	18	12	1	1	15	7	8	15	1028
Farnese	2688	12	85	44	41	2	1	1	75	36	39	10	2694
Gallesse	1346	16	53	27	26	2	2	35	19	16	18	1364
Gradoli	1852	4	70	37	33	100	53	47	30	1822

TAVOLA I. — MOVIMENTO PER COMUNI.

Anno 1875.

Roma.

CIRCONDARI E DISTRETTI COMUNI	POPOLAZIONE 31 Dicembre 1874	MATRIMONI	NATI			NATIMORTI			MORTI			Eccedenza		POPOLAZIONE 31 Dicembre 1875
			TOTALE	Maschi	Femmine	TOTALE	Maschi	Femmine	TOTALE	Maschi	Femmine	dei nati sui morti	dei morti sui nati	
Graffignano	880	4	31	16	15	21	14	7	10	890
Grotte di Castro	3462	9	148	74	74	3	1	2	202	97	105	54	3408
Grotte di Santo Stefano	1440	10	56	25	31	46	23	23	10	1450
Ischia di Castro	2417	3	104	59	45	109	65	44	5	2412
Lateria	1203	3	63	33	30	1	1	45	23	22	18	1221
Lubriano	1018	15	41	23	18	29	11	18	12	1030
Marta	1495	2	58	32	26	97	61	36	39	1456
Monte Fiascone	7502	40	281	162	119	5	2	3	258	134	124	23	7525
Nepi	2428	25	73	42	31	52	38	14	21	2449
Onano	2536	2	94	47	47	4	2	2	81	42	39	13	2549
Orte	3705	31	170	99	71	4	2	2	86	49	37	84	3789
Piansano	1862	13	83	45	38	60	36	24	23	1885
Procono	1528	8	58	35	23	2	2	91	51	40	33	1495
Roccalvece	1242	7	56	28	28	49	24	25	7	1249
Ronciiglione	6147	11	169	78	91	5	2	3	161	93	68	8	6155
San Giovanni	782	5	36	21	15	18	10	8	18	800
San Lorenzo Nuovo	1520	3	44	18	26	53	31	22	9	1511
San Martino al Cimino	1723	1	61	30	31	49	29	20	12	1735
San Michele in Teverino	746	8	24	16	8	1	1	20	11	9	4	750
Soriano nel Cimino	4525	29	177	92	85	1	1	161	112	49	16	4541
Sutri	2493	7	77	34	43	5	2	3	73	36	37	4	2497
Tessenanico	514	10	19	12	7	36	17	19	17	497
Toscanello	3792	23	149	83	66	4	2	2	126	78	48	23	3815
Valentano	2656	6	98	51	47	6	5	1	111	63	48	13	2643
Vallerano	1570	5	61	35	26	2	2	59	34	25	2	1572
Vejano	1171	3	39	19	20	6	4	2	48	23	25	9	1162
Vetralla	6833	50	182	91	91	14	7	7	204	104	100	22	6811
Vignanello	3577	9	148	80	68	124	67	57	24	3601
Viterbo	20920	122	635	344	291	15	11	4	731	422	309	96	20824
Vitrochiano	2024	4	68	34	34	1	1	44	21	23	24	2048
TOTALE	160336	848	5670	2970	2700	148	84	64	5205	2860	2345	465	160801

RIEPILOGO.

CIVITAVECCHIA	29636	161	831	401	430	34	19	15	1087	664	423	256	29380
FROSINONE	157254	523	6076	2139	2937	199	115	84	5432	2899	2533	644	157898
ROMA	417824	2502	14544	7336	7208	697	397	300	14837	8291	6546	293	417531
VELLETRI	73064	518	2841	1434	1407	139	77	62	2441	1275	1166	400	73464
VITERBO	160336	848	5670	2970	2700	148	84	64	5205	2860	2345	465	160801
TOTALE DELLA PROVINCIA	838114	4552	29962	15280	14682	1217	692	525	29002	15989	13013	960	839074

PROVINCIA DI ROVIGO.

Distretto di Adria.

Adria	14456	124	671	337	334	14	9	5	490	253	237	181	14637
Bottrighe	4584	34	207	107	100	24	10	14	138	61	77	69	4653
Contarina	5610	34	218	111	107	6	2	4	150	62	88	68	5678
Donada	3563	33	133	69	64	119	61	58	14	3577
Fasana di Polesine	1544	9	62	34	28	5	4	1	62	32	30	1544
Loreo	3935	37	150	71	79	9	5	4	167	82	85	17	3918
Papozze	2477	21	122	65	57	15	13	2	76	39	37	46	2523
Pettorazza Grimani	1968	21	72	32	40	3	1	2	59	25	34	13	1981
Rosolina	2292	21	68	33	35	3	2	1	49	25	24	19	2311
TOTALE	40429	334	1703	859	844	79	46	33	1310	640	670	393	40822

Distretto di Ariano nel Polesine.

Ariano nel Polesine	4610	28	206	113	93	7	5	2	147	79	68	59	4669
Corbola	2502	19	119	56	63	4	2	2	79	31	48	40	2542
Porto Tolle	5634	57	225	115	110	20	13	7	149	81	68	76	5710
Taglio di Po	3795	23	178	96	82	7	2	8	104	56	48	74	3869
TOTALE	16541	127	728	380	348	38	22	16	479	247	232	249	16790

TAVOLA I. — MOVIMENTO PER COMUNI.

Anno 1875.

Rovigo.

CIRCONDARI E DISTRETTI COMUNI	POPOLAZIONE 31 Dicembre 1874	MATRIMONI	NATI			NATIMORTI			MORTI			Eccedenza		POPOLAZIONE 31 Dicembre 1875
			TOTALE	Maschi	Femmine	TOTALE	Maschi	Femmine	TOTALE	Maschi	Femmine	dei nati sui morti	dei morti sui nati	
Distretto di Badia Polesine.														
Badia Polesine	5926	51	246	131	115	10	5	5	210	110	100	96	5962
Bagnolo di Po	2205	15	97	51	46	14	4	10	62	31	31	35	2240
Canda	1793	19	86	46	40	4	2	2	64	32	32	22	1815
Crocetta	1772	18	83	46	37	3	2	1	53	25	28	30	1802
Giacciano con Baruchella	4639	23	165	91	74	2	2	123	53	70	42	4681
Salvatera	799	8	33	22	10	1	1	19	10	9	13	812
Trecenta	4948	23	205	114	91	3	1	2	109	56	53	96	5044
Villa d'Adige	1641	19	59	25	34	41	26	15	18	1659
TOTALE	23723	176	973	526	447	37	16	21	681	343	338	292	24015
Distretto di Lendinara.														
Castel Guglielmo	3084	27	112	54	58	7	3	4	76	42	34	36	3120
Fratta Polesine	3044	42	186	81	55	7	3	4	99	53	46	37	3081
Lendinara	6991	48	321	153	168	235	122	113	86	7077
Lusia	2879	22	124	71	53	4	2	2	87	52	35	37	2916
Ramo di Palo	2615	14	99	60	39	97	56	41	2	2617
San Bellino	1739	15	69	34	35	54	24	30	15	1754
Villanova del Ghebbo	1672	21	72	43	29	2	1	1	41	20	21	31	1703
TOTALE	22024	189	933	496	437	20	9	11	689	369	320	244	22268
Distretto di Massa Superiore.														
Bergantino	3283	26	152	79	73	123	68	55	29	3312
Calto	1782	7	65	30	35	53	31	22	12	1794
Castelnuovo Bariano	5155	46	201	104	97	19	13	6	148	73	75	53	5208
Ceneselli	3202	18	150	89	61	8	2	1	52	23	29	98	3300
Massa Superiore	3941	33	158	69	89	2	1	1	110	56	54	48	3989
Melara	3066	16	136	70	66	6	3	3	98	52	46	38	3044
Salara	2091	12	76	34	42	2	1	1	42	24	18	34	2125
TOTALE	22460	158	938	475	463	32	20	12	626	327	299	312	22772
Distretto di Occhobello.														
Canaro	3249	22	160	88	72	4	2	2	98	42	51	67	3316
Ficarolo	3558	19	137	62	75	10	6	4	72	35	37	65	3623
Piesso Umbertiano	4148	29	177	98	79	6	3	3	95	49	46	82	4230
Frassinelle Polesine	1416	10	84	45	39	5	2	3	63	28	35	21	1437
Gaiba	1599	9	62	27	35	2	2	35	17	18	27	1626
Occhobello	4239	37	214	112	102	2	2	143	74	69	71	4310
Pincara	2112	19	93	49	44	1	1	60	34	26	33	2145
Stienta	3010	21	134	68	66	7	6	1	68	33	35	66	3076
TOTALE	23331	166	1061	549	512	37	19	18	629	312	317	432	23763
Distretto di Polesella.														
Bosaro	1800	8	67	34	33	2	2	53	26	27	14	1814
Crespino	4400	30	221	113	108	11	9	2	170	84	86	51	4451
Gavello	2409	18	116	61	55	4	4	89	48	41	27	2436
Guarda Veneta	2105	16	98	60	38	3	2	1	81	47	34	17	2122
Polesella	3658	19	165	86	79	6	3	3	134	66	68	31	3689
Pontecchio	1547	13	17	33	44	2	1	1	59	33	26	18	1565
Villanova Marchesana	1272	21	84	43	41	3	3	65	33	32	19	1891
TOTALE	17791	125	828	430	398	31	17	14	651	337	414	177	17968
Distretto di Rovigo.														
Arquà Polesine	3023	35	140	72	68	12	6	6	108	48	60	32	3055
Boara Polesine	3140	27	135	61	71	8	4	4	102	38	64	36	3176
Borsea	1281	8	64	36	28	1	1	49	28	21	15	1296
Buso Sarzano	1889	8	71	40	31	8	4	4	66	41	25	5	1894

TAVOLA I. — MOVIMENTO PER COMUNI.

Anno 1875.

Rovigo.

CIRCONDARI E DISTRETTI COMUNI	POPOLAZIONE 31 Dicembre 1874	MATRIMONI	NATI			NATIMORTI			MORTI			Eccedenza		POPOLAZIONE 31 Dicembre 1875
			TOTALE	Maschi	Femmine	TOTALE	Maschi	Femmine	TOTALE	Maschi	Femmine	dei nati sui morti	dei morti sui nati	
Ceregnano	2599	21	122	49	73	8	5	3	108	52	56	14	2613
Concadiame	1368	8	63	31	32	1	1	47	23	24	16	1384
Costa di Rovigo	2842	29	119	58	61	10	4	6	84	40	44	35	2877
Grignano di Polesine	2552	19	120	54	66	24	13	11	66	34	32	54	2606
Rovigo	10622	73	396	199	197	20	9	11	384	221	163	12	10634
San Martino di Venezze	3761	33	140	79	61	3	2	1	89	46	43	51	3812
Sant'Apollinare con Selva	2596	20	109	60	49	1	1	88	38	50	21	2617
Villadose	3172	28	149	86	63	4	3	1	157	81	76	8	3164
Villamarzana	1577	15	93	54	39	64	31	33	29	1606
TOTALE	40422	324	1724	885	839	100	52	48	1412	721	691	312	40734

RIEPILOGO.

ADRIA	40429	334	1703	859	844	79	46	33	1310	640	670	393	40822
ARIANO NEL POLESINE	16541	127	728	380	348	38	22	16	479	247	232	249	16790
BADIA POLESINE	23723	176	973	526	447	37	16	21	681	343	338	292	24015
LENDINARA	22024	189	933	496	437	20	9	11	689	369	320	244	22268
MASSA SUPERIORE	22460	158	938	475	463	32	20	12	626	327	299	312	22772
OCCHIOBELLO	23331	166	1061	549	512	37	19	18	629	312	317	432	23763
POLESELLA	17779	125	823	430	398	31	17	14	651	337	314	177	17968
ROVIGO	40422	324	1724	885	839	100	52	48	1412	721	691	312	40734
TOTALE DELLA PROVINCIA	206721	1599	8888	4600	4288	374	201	173	6477	3296	3181	2411	209132

PROVINCIA DI SALERNO.

Circondario di Campagna.

Albanella	2458	19	114	61	53	1	1	90	50	40	24	2482
Altavilla Silentina	3293	29	134	72	62	10	6	4	132	67	65	2	3295
Aquara	2320	28	98	41	54	4	2	2	70	33	37	28	2348
Bellosguardo	1319	6	49	27	22	35	17	18	14	1333
Buccino	6186	60	274	155	119	10	3	7	223	128	95	51	6237
Campagna	9780	99	335	188	147	15	8	7	291	142	149	44	9824
Capaccio	3913	25	112	71	41	1	1	117	69	48	5	3908
Castelcivita	2629	21	123	51	72	85	42	43	38	2667
Castelnuovo di Conza	1587	10	56	29	27	52	29	23	4	1591
Castel San Lorenzo	3457	28	127	57	70	79	38	41	48	3505
Colliano	3699	29	155	67	88	166	94	72	11	3688
Controne	1685	13	55	25	30	2	2	44	19	25	11	1696
Contursi	3025	29	133	72	61	4	2	2	99	54	45	34	3059
Corleto Monforte	2074	11	57	27	30	40	24	16	17	2091
Eboli	8899	108	379	191	188	3	2	1	428	246	182	49	8850
Felitto	1775	15	68	43	23	45	28	17	21	1796
Galdo	1565	14	69	31	38	60	29	31	9	1574
Giungano	889	8	28	15	13	23	15	8	5	894
Laviano	2512	23	81	46	35	74	39	35	7	2519
Oliveto Citra	3945	33	148	82	66	2	2	128	60	68	20	3965
Ottati	1587	10	48	25	23	48	25	21	2	1589
Palomonte	2184	18	60	35	25	9	6	3	99	52	47	39	2145
Petina	2001	15	56	30	26	1	1	51	24	27	5	2006
Postiglione	2951	34	94	58	36	98	54	44	4	2947
Ricigliano	2383	26	76	38	38	56	29	27	20	2403
Rocca d'Aspide	6019	68	219	110	109	2	1	1	163	84	79	56	6075
Romagnano al Monte	874	9	39	15	24	23	8	15	16	890
Roscigno	1246	14	27	15	12	37	11	22	10	1236
San Gregorio Magno	4818	57	165	95	70	224	113	111	59	4759
Santa Menna	1408	11	61	30	31	55	28	27	6	1414
Sant'Angelo a Fasanella	1911	14	78	43	35	60	23	37	18	1929
Serre	2940	26	119	57	62	101	48	53	18	2958
Sicignano	3426	41	135	72	63	4	2	2	93	51	42	42	3468
Trentinara	1471	19	53	26	27	46	24	22	7	1478
Valva	2012	18	58	29	29	46	22	24	12	2024
TOTALE	104241	988	3881	2032	1849	68	37	31	3479	1823	1656	402	104643

Circondario di Sala Consilina.

Atena	2919	29	108	59	49	100	52	48	8	2927
Auletta	2985	27	105	53	52	2	1	1	87	42	45	18	3003
Buonabitacolo	2933	27	78	44	34	68	42	26	10	2943

TAVOLA I. — MOVIMENTO PER COMUNI.

Anno 1875.

Salerno.

CIRCONDARI e DISTRETTI COMUNI	POPOLAZIONE 31 Dicembre 1874	MATRIMONI	NATI			NATIMORTI			MORTI			Eccedenza		POPOLAZIONE 31 Dicembre 1875
			TOTALE	Maschi	Femmine	TOTALE	Maschi	Femmine	TOTALE	Maschi	Femmine	dei nati sui morti	dei morti sui nati	
Caggiano	3586	36	123	64	59	4	3	1	99	53	46	24	3610
Casalbuono	1868	27	82	52	30	50	26	24	32	1900
Casaleto Spartano	2398	21	70	39	31	40	22	18	30	2428
Caselle in Pittari	1952	22	59	29	30	4	2	2	52	26	26	7	1959
Ispani	1066	5	23	13	10	22	12	10	1	1067
Monte San Giacomo	2369	22	97	48	49	1	1	81	51	30	16	2385
Montesano sulla Marcellana	5677	58	176	93	83	1	1	118	53	65	58	5735
Morigerati	1468	9	31	14	17	35	15	20	4	1464
Padula	8587	67	225	120	105	3	2	1	175	83	92	50	8637
Pertosa	964	13	26	14	12	23	10	13	3	667
Polla	5757	42	161	83	78	113	53	60	48	5805
Sala Consilina	7683	81	255	116	139	18	10	8	192	85	107	63	7746
Salvitelle	1322	21	64	23	31	71	25	46	7	1315
San Pietro al Tanagro	2619	17	64	30	34	2	2	42	20	22	22	2641
San Rufo	2769	35	75	44	31	67	38	29	8	2777
Santa Marina	1591	15	31	20	11	9	6	3	22	1613
Sant'Arzenio	4380	25	121	63	58	88	46	42	33	4443
Sonza	3204	22	98	59	39	73	49	24	25	3229
Sapri	1931	33	57	32	25	20	10	10	37	1968
Sassano	4705	39	174	96	78	8	2	6	142	87	55	32	4737
Teggiano	7213	63	224	106	118	192	94	98	32	7245
Torraca	1459	18	39	19	20	37	15	22	2	1461
Tortorella	982	6	29	15	14	11	5	6	18	1000
Vibonati	2796	21	61	39	22	50	29	21	11	2807
TOTALE	87183	802	2656	1397	1259	43	21	22	2057	1049	1008	599	87782

Circondario di Salerno.

Acerno	2966	32	123	69	54	5	3	2	82	43	39	41	3007
Amalfi	6928	66	298	142	156	5	2	3	252	132	120	46	6974
Angri	10324	86	407	212	195	31	14	17	356	182	174	51	10373
Atrani	2420	24	109	56	53	4	3	1	66	34	32	43	2465
Baronissi	7762	72	282	166	116	24	8	16	202	106	96	80	7842
Bracigliano	3092	19	97	44	53	1	1	87	47	40	10	3102
Calvanico	1762	20	55	26	29	41	18	23	14	1776
Castel San Giorgio	4759	48	178	87	91	9	6	3	120	61	59	58	4817
Castiglione del Genovesi	1096	10	47	29	18	37	12	25	10	1106
Cava de' Tirreni	20725	190	795	426	369	30	15	15	685	379	306	110	20835
Cetara	2587	25	86	53	33	68	34	34	18	2605
Conca Marini	962	9	26	19	7	17	11	6	9	971
Corbara	1891	12	88	47	41	1	1	56	33	23	32	1923
Fisciano	8104	60	237	117	120	10	7	3	159	83	76	78	8182
Furore	662	7	22	10	12	17	9	8	5	667
Giffoni sei Casali	4007	34	104	54	50	129	50	79	25	3982
Giffoni Vallepiiana	6467	20	190	80	110	60	33	27	130	6597
Majori	5032	51	214	111	103	9	5	4	146	69	77	68	5100
Mercato San Severino	10034	99	362	177	185	11	4	7	288	143	145	74	10108
Minori	3257	38	144	73	71	11	5	6	119	66	53	29	3282
Montecorvino Pugliano	5491	50	214	113	101	1	1	172	94	78	42	5443
Montecorvino Rovella	6694	65	281	157	124	8	3	5	235	128	107	46	6740
Nocera Inferiore	13139	130	541	291	250	8	3	5	458	236	222	83	13222
Nocera Superiore	6296	57	254	124	130	11	9	2	234	119	115	20	6316
Olevano sul Tusciano	2796	33	120	60	60	8	5	3	99	55	44	21	2817
Pagani	12599	127	500	239	261	39	21	18	589	340	249	89	12510
Pellizzano	6260	61	228	116	112	20	13	7	140	70	70	88	6348
Positano	2627	25	78	45	33	1	1	75	34	41	3	2630
Prajano	1000	7	37	19	18	26	13	13	11	1011
Ravello	1808	19	73	38	35	2	2	51	29	22	22	1830
Rocca Piemonte	3745	36	128	65	63	3	1	2	85	36	49	43	3788
Salerno	28959	287	1529	754	775	85	40	45	1081	583	498	448	29407
San Cipriano Picentino	3721	38	134	76	58	1	1	100	49	51	34	3755
San Mango Piemonte	880	12	34	14	20	20	9	11	14	894
San Marzano sul Sarno	3280	25	164	82	82	5	5	125	56	69	39	3319
Sant'Egidio del Monte Albino	3017	43	136	62	74	124	63	61	12	3029
San Valentino Torio	4123	37	180	99	81	21	15	6	177	90	87	3	4126
Sarno	15796	134	658	346	312	45	27	18	426	191	235	232	16028
Scafati	10804	131	455	238	217	25	15	10	291	151	140	164	10968
Scala	1360	12	55	28	27	46	19	27	9	1369
Siano	3059	38	114	64	50	115	53	62	1	3058
Tramonti	4880	44	150	96	54	127	65	62	23	4903
Vietri sul Mare	8562	50	282	162	120	20	11	9	261	121	140	21	8583
TOTALE	255643	2383	10209	5286	4923	454	245	209	8044	4149	3895	2165	257808

TAVOLA I. — MOVIMENTO PER COMUNI.

Anno 1875.

Salerno.

CIRCONDARI E DISTRETTI COMUNI	POPOLAZIONE 31 Dicembre 1874	MATRIMONI	NATI			NATIMORTI			MORTI			Eccedenza		POPOLAZIONE 31 Dicembre 1875
			TOTALE	Maschi	Femmine	TOTALE	Maschi	Femmine	TOTALE	Maschi	Femmine	dei nati sui morti	dei morti sui nati	
Circondario di Vallo della Lucania.														
Agropoli	2341	15	91	46	45	40	23	17	51	2392
Alfano	750	6	29	18	11	19	8	11	10	760
Ascea	2497	14	86	53	33	58	26	32	28	2525
Camerota	3203	27	94	48	46	60	31	29	34	3237
Campora	1293	13	44	23	21	31	17	14	13	1306
Cannalonga	1175	5	30	15	15	30	14	16	1175
Casalicchio	3325	19	83	40	43	153	64	89	70	3255
Castellabate	4598	35	157	87	70	92	55	37	65	4663
Castellnuovo Cilento	779	3	25	11	14	18	11	7	7	786
Castel Ruggero	666	3	16	5	11	14	6	8	2	668
Celle di Bulgheria	1421	15	42	17	25	33	17	16	9	1430
Centola	2792	24	76	35	41	1	1	51	29	22	25	2817
Ceraso	2567	23	78	43	35	46	20	26	32	2599
Cicerale	2010	10	72	38	34	37	19	18	35	2045
Cuccaro Vetere	842	8	22	13	9	23	12	11	7	841
Fogna	651	9	20	8	12	13	5	8	7	658
Futani	992	12	30	18	12	21	8	13	9	1001
Gioj	1920	22	44	23	21	38	20	18	6	1926
Laureana Cilento	1780	21	54	27	27	37	18	19	17	1797
Laurno	2486	21	60	30	30	4	1	3	74	41	33	14	2472
Laurito	1495	15	47	20	27	20	7	13	27	1522
Licisati	1202	10	34	15	19	14	6	8	20	1222
Lustra	1085	6	30	16	14	16	7	9	14	1099
Magliano Vetere	1082	6	37	22	15	17	8	9	20	1102
Majo della Civitella	1347	15	27	10	17	32	8	24	5	1342
Montano Antilia	2144	14	72	36	36	56	29	27	16	2160
Monteforte Cilento	714	7	27	12	15	15	7	8	12	726
Novi Velia	1187	5	29	14	15	23	11	12	6	1193
Ogliastro Cilento	2004	16	75	47	28	82	51	31	7	1997
Omignano	1297	8	39	19	20	21	10	11	18	1315
Orria	1401	13	46	21	25	19	13	6	27	1428
Ortodonico	2074	14	59	29	30	25	9	16	34	2108
Perdifumo	2358	20	84	42	42	56	28	28	28	2386
Perito	1411	7	42	20	22	26	10	16	16	1427
Piaggine Soprane	3386	45	96	50	46	75	34	41	21	3407
Pisciotta	3508	26	88	44	44	50	23	27	38	3546
Pollica	3322	19	81	42	39	65	32	33	16	3338
Prignano Cilento	1645	9	47	29	18	29	16	13	18	1663
Roccafortiosa	2061	21	61	24	37	1	1	48	21	27	13	2074
Rofrano	2459	17	60	30	30	3	3	48	28	20	12	2471
Rutino	1439	11	51	30	21	38	16	22	13	1452
Sacco	1762	19	63	31	32	35	14	21	28	1790
Salento	1297	10	35	26	9	32	14	18	3	1300
San Giovanni a Piro	3301	17	88	39	49	54	24	30	34	3335
San Mauro Cilento	1299	7	29	22	7	1	1	35	16	19	6	1293
San Mauro La Bruca	1073	8	30	19	11	32	13	19	2	1071
Serramezzana	648	6	27	15	12	7	7	20	668
Sessa Cilento	3353	22	86	59	27	26	9	17	60	3413
Stella Cilento	1855	10	45	29	16	45	26	19	1855
Stio	1580	12	51	26	25	37	14	23	14	1594
Torchiaro	1582	11	40	19	21	36	18	18	4	1586
Torre Orsaja	1994	13	62	35	27	51	23	28	11	2005
Valle dell'Angelo	1315	34	126	63	63	120	56	64	6	1321
Vallo della Lucania	5130	19	41	20	21	26	13	13	15	5145
TOTALE	102898	797	3008	1573	1435	10	7	3	2199	1058	1141	809	103707

RIEPILOGO.

CAMPAGNA	104241	988	3881	2032	1849	68	37	31	3479	1823	1656	402	104643
SALA CONSILINA	87183	802	2656	1397	1259	43	21	22	2057	1049	1008	599	87782
SALERNO	255643	2383	10209	5286	4923	454	245	209	8044	4149	3895	2165	257808
VALLO DELLA LUCANIA	102898	797	3008	1573	1435	10	7	3	2199	1058	1141	809	103707
TOTALE DELLA PROVINCIA	549965	4970	19754	10288	9466	575	310	265	15779	8079	7700	3975	553940

TAVOLA I. — MOVIMENTO PER COMUNI.

Anno 1875.

Sassari.

CIRCONDARI e DISTRETTI COMUNI	POPOLAZIONE 31 Dicembre 1874	MATRIMONI	NATI			NATIMORTI			MORTI			Eccedenza		POPOLAZIONE 31 Dicembre 1875
			TOTALE	Maschi	Femmine	TOTALE	Maschi	Femmine	TOTALE	Maschi	Femmine	dei nati sui morti	dei morti sui nati	

PROVINCIA DI SASSARI.

Circondario di Alghero.

Alghero	10203	45	409	229	180	8	5	3	472	239	233	63	10140
Banari	1273	17	65	34	31	3	1	2	41	24	17	24	1297
Bessude	717	3	28	12	16	20	10	10	8	725
Bonorva	5326	40	216	108	108	4	2	2	140	64	76	76	5402
Borutta	557	6	26	14	12	18	5	8	13	570
Bunananaro	1285	9	49	27	22	32	16	16	17	1302
Cheremule	743	3	38	17	21	1	1	28	11	17	10	753
Cossoine	1529	15	63	31	32	49	28	21	14	1543
Giave	1835	16	61	33	28	57	28	29	4	1839
Mara	798	14	41	22	19	30	17	13	11	809
Monteleone Rocca Doria	360	2	16	12	4	20	7	13	4	356
Olmedo	438	4	28	16	12	13	8	5	15	453
Padria	1822	18	64	28	36	6	6	57	26	31	7	1829
Pozzomaggiore	3576	15	141	69	72	2	1	1	78	41	37	63	3639
Rebecca	123	2	2	2	2	121
Romana	710	8	32	19	13	33	18	15	1	709
Semestene	639	6	22	16	6	25	15	10	3	636
Siligo	1132	9	43	22	21	28	21	7	15	1147
Tiesi	3305	21	129	64	65	8	6	2	92	40	52	37	3342
Torralba	1411	12	52	28	24	34	17	17	18	1429
Villanova Monteleone	4104	64	166	84	82	166	91	75	4104
TOTALE	41886	329	1689	885	804	32	22	10	1430	728	702	259	42145

Circondario di Nuoro.

Bitti	3463	33	148	76	72	2	2	106	49	57	42	3505
Bolotana	2978	27	125	75	50	6	2	4	72	30	42	53	3031
Dorgali	4127	39	144	71	73	3	1	2	137	79	58	7	4134
Ponni	3570	38	119	59	60	5	3	2	128	65	63	9	3561
Galtelli	802	14	39	16	23	43	23	20	4	798
Gavoi	1921	23	70	33	37	63	34	29	7	1928
Irgoli	761	4	29	14	15	40	19	21	11	750
Lei	402	8	17	11	6	4	3	1	13	415
Loculi	246	1	11	5	6	9	4	5	2	248
Lodè	1054	18	39	24	15	3	3	19	15	4	20	1074
Lodine	159	3	7	5	2	5	1	4	2	161
Lula	1614	18	69	41	28	2	2	46	27	19	23	1637
Mamojada	2128	28	58	31	27	93	47	46	35	2093
Nuoro	5818	50	208	104	104	4	3	1	134	82	52	74	5892
Oliena	3372	27	119	70	49	84	46	38	35	3407
Ollolai	1213	19	65	34	31	40	13	27	25	1238
Olzai	1165	14	36	15	21	4	2	2	41	19	22	5	1160
Onani	241	1	18	11	7	12	6	6	247
Onifai	475	9	15	5	10	13	8	5	2	477
Oniferi	707	4	17	11	6	1	1	26	16	10	9	698
Orani	2578	11	97	54	43	100	50	50	3	2575
Orgosolo	1970	37	91	47	44	5	3	2	78	45	33	13	1983
Orosel	1825	12	79	39	40	4	2	2	79	43	36	1825
Orotelli	1696	23	76	37	39	38	18	20	38	1734
Orune	2233	17	105	58	47	3	1	2	59	25	34	46	2279
Ossida	464	4	27	15	12	8	5	3	19	483
Ottana	1046	10	45	21	24	41	16	25	4	1050
Ovodda	1138	9	41	22	19	3	3	35	18	17	6	1144
Posada	1678	21	50	42	38	80	40	40	1678
Sarule	1547	17	66	43	23	35	18	17	31	1548
Silanus	1811	25	98	59	39	53	26	27	45	1826
Siniscola	2819	32	141	74	67	6	4	2	116	64	52	25	2844
Torpè	900	14	51	18	33	40	14	26	11	911
TOTALE	57891	610	2350	1240	1110	51	27	24	1877	968	909	473	58364

Circondario di Ozieri.

Alà dei Sardi	1370	6	47	21	26	14	11	3	24	15	9	23	1393
Anela	634	6	47	29	18	5	3	2	20	14	6	27	661
Ardara	359	4	18	9	9	7	4	3	11	370
Bantine	332	1	15	9	6	8	4	4	7	339
Benetutti	2064	20	73	41	32	43	28	15	30	2094
Berchidda	1421	14	59	31	28	7	5	2	54	29	25	1426

TAVOLA I. — MOVIMENTO PER COMUNI.

Anno 1875.

Sassari.

CIRCONDARI E DISTRETTI COMUNI	POPOLAZIONE 31 Dicembre 1874	MATRIMONI	NATI			NATIMORTI			MORTI			Eccedenza		POPOLAZIONE 31 Dicembre 1875
			TOTALE	Maschi	Femmine	TOTALE	Maschi	Femmine	TOTALE	Maschi	Femmine	dei nati sui morti	dei morti sui nati	
Bono	3303	14	124	63	61	103	53	50	21	3324
Bottida	817	5	46	30	16	38	22	16	8	825
Buddusò	3088	13	127	60	67	113	58	55	14	3102
Bultei	1112	6	47	20	27	24	13	11	23	1135
Burgos	777	6	46	22	24	19	8	11	27	804
Esporlatu	351	2	22	13	9	12	8	4	10	361
Illorai	1190	25	43	22	21	42	23	19	1	1191
Ittireddu	771	8	33	12	21	22	10	12	11	782
Monti	1159	9	49	30	19	43	22	21	6	1165
Mores	2416	9	62	39	23	61	41	20	1	2417
Nughedu di San Niccolò	1628	13	54	27	27	38	17	21	16	1644
Nulo	1422	6	50	21	29	36	17	19	14	1436
Oschiri	2417	47	110	56	54	66	38	28	44	2461
Ozieri	8212	59	306	151	155	197	89	108	109	8321
Pattada	3592	27	121	70	51	76	38	38	45	3637
Tula	1106	19	56	24	32	34	20	14	22	1128
TOTALE . . .	39541	319	1555	800	755	41	29	12	1080	571	509	475	40016

Circondario di Sassari.

Bulzi	660	4	28	14	14	34	19	15	6	654
Cargeghe	485	4	23	13	10	11	10	1	12	497
Castelsardo	2008	9	78	49	29	68	34	34	10	2018
Chiaromonte	1985	15	67	30	37	77	39	38	10	1975
Codrongianus	1418	17	48	29	19	45	27	18	3	1421
Florinas	2291	9	85	43	40	69	29	40	14	2305
Ittiri	5173	52	202	94	108	144	73	71	58	5231
Laerru	800	3	37	23	14	48	21	27	11	789
Martis	921	3	40	18	22	41	21	20	1	920
Muros	353	2	16	7	9	7	4	3	9	362
Nulvi	1297	24	129	70	59	137	68	69	8	3289
Osilo	5326	49	194	98	96	152	85	67	42	5368
Ossi	2674	25	127	66	61	68	31	37	59	2733
Perugas	1449	8	54	28	26	77	40	37	23	1426
Ploaghe	3530	31	113	63	50	81	50	31	32	3562
Portoferra	2752	42	141	67	74	104	58	46	37	2789
Putifigari	582	2	27	14	13	27	11	16	582
Sassari	33251	193	1148	548	600	923	488	435	225	33476
Sedini	1933	23	96	44	52	104	57	47	8	1925
Sennori	2490	16	113	56	57	64	27	37	49	2539
Sorso	6519	47	217	115	102	185	105	80	32	5651
Tissi	1219	10	66	33	33	46	25	21	20	1239
Uri	1188	13	43	18	25	46	24	22	3	1185
Usini	1850	25	79	46	33	47	20	27	32	1882
TOTALE . . .	83254	626	3169	1586	1583	76	35	41	2605	1366	1239	564	83818

Circondario di Tempio Pausania.

Aggus	2648	21	105	49	56	106	55	51	1	2647
Bortigadas	993	8	30	16	14	29	14	15	1	994
Calangianus	2735	20	115	69	46	78	42	36	37	2772
La Maddalena	1992	11	69	31	38	67	35	32	2	1994
Luras	2073	19	101	43	58	53	25	28	48	2121
Nuchis	808	8	40	19	21	30	15	15	10	818
Santa Teresa Gallura	1798	16	104	52	52	63	35	28	41	1839
Tempio Pausania	10354	73	352	165	187	271	154	117	81	10435
Terranova Pausania	2977	25	161	79	82	122	61	61	39	3016
TOTALE . . .	26378	201	1077	523	554	11	5	6	819	436	383	258	26636

RIEPILOGO.

AGGIUS	41886	329	1689	885	804	32	22	10	1430	728	702	259	42145
NUORO	57891	610	2350	1240	1110	51	27	24	1877	968	909	473	58364
OZIERI	39541	319	1555	800	755	41	29	12	1080	571	509	475	40016
SASSARI	83254	626	3169	1586	1583	76	35	41	2605	1366	1239	564	83818
TEMPIO PAUSANIA	26378	201	1077	523	554	11	5	6	819	436	383	258	26636
TOTALE DELLA PROVINCIA	248950	2085	9840	5034	4806	211	118	93	7811	4069	3742	2029	250979

TAVOLA I. — MOVIMENTO PER COMUNI.

Anno 1875.

Siena.

CIRCONDARI E DISTRETTI COMUNI	POPOLAZIONE 31 Dicembre 1874	MATRIMONI	NATI			NATIMORTI			MORTI			Eccedenza		POPOLAZIONE 31 Dicembre 1875
			TOTALE	Maschi	Femmine	TOTALE	Maschi	Femmine	TOTALE	Maschi	Femmine	dei nati sui morti	dei morti sui nati	
PROVINCIA DI SIENA.														
Circondario di Montepulciano.														
Abbadia San Salvatore.	3647	29	169	82	87	2	2	145	84	61	24	3671
Castiglione d'Orcia.	4280	27	174	88	86	151	77	74	23	4303
Cetona	4354	57	192	103	89	13	5	8	126	61	65	66	4420
Chianciano	2537	34	104	55	49	2	2	99	52	47	5	2542
Chiusi.	4801	48	187	97	90	9	4	5	211	96	115	24	4777
Montepulciano.	13091	123	459	248	211	29	19	10	628	318	310	169	12922
Pian Castagnajo.	3759	21	142	89	53	1	1	134	80	54	8	3767
Pienza	3443	38	137	70	67	3	2	1	115	54	61	22	3465
Radicofani.	2898	35	97	46	51	4	2	2	88	46	42	9	2907
San Casciano de'Bagni	3648	30	120	68	52	11	4	7	131	74	57	11	3637
San Quirico d'Orcia.	1932	14	64	27	37	8	3	5	66	31	35	2	1930
Sarteano.	4581	41	167	80	87	11	4	7	201	90	111	34	4547
Sinalunga.	8825	84	318	162	156	6	3	3	420	206	214	102	8723
Torrita	4721	45	154	86	68	6	2	4	199	113	86	45	4676
Trequanda.	3737	41	130	77	53	3	3	119	63	56	11	3748
TOTALE	70254	667	2614	1378	1236	108	54	54	2833	1445	1388	219	70035

Circondario di Siena.														
Arciano	7396	88	247	125	122	14	9	5	273	197	136	26	7370
Buonconvento	3472	41	135	82	53	107	55	52	28	3500
Casole d'Elsa	4382	40	153	80	73	7	5	2	151	91	60	2	4384
Castellina in Chianti.	3997	28	155	79	76	3	3	148	76	72	7	4004
Castelnovo Berardenga	8013	56	291	150	141	2	2	306	149	157	15	7998
Chiusdino	4057	26	149	72	77	3	1	2	145	70	75	4	4061
Colle di Val d'Elsa	8219	89	324	185	139	8	5	3	256	141	115	68	8287
Gajole	5474	35	166	85	81	8	4	4	184	98	86	18	5456
Masse di Siena.	10366	102	323	166	157	18	9	9	265	135	130	58	10424
Montalcino	8786	80	330	188	162	3	1	2	278	157	121	52	8838
Monteriggioni	3918	48	131	68	63	98	45	53	33	3951
Monteroni d'Arbia	4135	46	134	65	69	6	4	2	137	70	67	3	4132
Monticiano	2866	20	100	50	50	5	3	2	127	63	64	27	2839
Murlo	2857	23	115	60	55	5	4	1	126	64	62	11	2846
Poggibonsi	7973	66	279	143	136	39	22	17	270	148	122	9	7982
Radda.	3215	22	122	64	58	95	51	44	27	3242
Radicofani	4066	9	112	69	43	8	5	3	137	79	58	25	4041
Rapolano	3911	44	154	82	72	5	2	3	175	92	83	21	3890
San Gimignano	8179	74	292	162	140	23	15	8	341	181	160	49	8130
San Giovanni d'Asso.	1593	19	49	24	25	1	1	60	30	30	11	1582
Siena	22228	155	836	428	408	53	36	17	1054	553	501	218	22010
Soville.	7959	66	228	128	100	13	10	3	245	126	119	17	7942
TOTALE	137062	1177	4825	2525	2300	224	141	83	4978	2611	2367	153	136909

RIEPILOGO.														
MONTEPULCIANO.	70254	667	2614	1378	1236	108	54	54	2833	1445	1388	219	70035
SIENA.	137062	1177	4825	2525	2300	224	141	83	4978	2611	2367	153	136909
TOTALE DELLA PROVINCIA	207316	1844	7439	3903	3536	332	195	137	7811	4056	3755	372	206944

PROVINCIA DI SIRACUSA.

Circondario di Modica.														
Biscari	2905	30	135	66	69	146	70	76	11	2894
Chiaromonte.	9546	66	362	178	184	300	146	154	62	9608
Comiso	17453	161	779	401	378	40	14	26	621	301	320	158	17611
Giarratana.	2708	34	146	77	69	84	45	39	62	2770
Modica	34125	247	1244	642	602	18	8	10	1065	500	565	179	34304
Monterosso Almo	7427	38	289	123	116	207	101	106	32	7439
Pozzallo.	3615	36	183	110	73	1	1	132	67	65	51	3666
Ragusa Inferiore.	6934	217	1009	523	486	708	348	360	301	7235
Ragusa Superiore	22523	57	266	131	135	2	2	235	110	125	31	22554

TAVOLA I. — MOVIMENTO PER COMUNI.

Anno 1875.

Siracusa.

CIRCONDARI E DISTRETTI COMUNI	POPOLAZIONE 31 Dicembre 1874	MATRIMONI	NATI			NATIMORTI			MORTI			Eccedenza		POPOLAZIONE 31 Dicembre 1875
			TOTALE	Maschi	Femmine	TOTALE	Maschi	Femmine	TOTALE	Maschi	Femmine	dei nati sui morti	dei morti sui nati	
Santa Croce Camerina	4235	36	198	94	104	118	65	53	80	4315
Siell.	11241	113	491	232	259	10	4	6	418	233	185	73	11314
Spaccaformo	8179	71	338	173	165	281	142	139	57	8236
Vittoria	18406	185	964	526	438	9	6	3	734	381	353	230	18636
TOTALE	149297	1291	6354	3276	3078	80	35	45	5049	2509	2540	1305	150602

Circondario di Noto.

Avola	12073	114	484	231	253	391	189	202	93	12166
Buecheri.	4373	38	176	88	88	7	5	2	110	49	61	66	4439
Boacemi	2457	20	112	47	65	129	67	62	17	2440
Cassaro	1699	9	83	37	46	51	17	34	32	1731
Perla	4346	30	185	90	95	148	74	74	37	4383
Noto	16812	110	575	310	265	7	4	3	590	264	326	15	16797
Pachino	6808	74	300	156	144	4	4	284	153	131	16	6824
Palazzolo Acreide	10457	108	456	222	234	369	171	198	87	10544
Rosolini	6656	50	277	142	135	2	2	251	116	135	26	6682
TOTALE	65681	553	2648	1323	1325	20	15	5	2323	1100	1223	325	66006

Circondario di Siracusa.

Augusta	12201	99	553	264	289	15	6	9	423	240	183	130	12331
Cannicattini	5811	39	291	144	147	6	4	2	153	74	79	138	5949
Carlentini	5739	39	252	127	125	5	2	3	160	97	63	92	5831
Florida	8756	81	382	204	178	7	5	2	293	141	152	89	8845
Francofonte	5236	46	307	149	158	9	4	5	165	84	81	142	5378
Lentini	10940	99	551	265	286	9	5	4	382	196	186	169	11109
Melilli	5837	44	251	151	100	4	2	2	178	109	69	73	5910
Siracusa	22637	188	892	459	433	5	5	622	314	308	270	22907
Solarino	2620	33	94	51	43	63	34	29	31	2651
Sortino	9113	88	374	205	169	8	4	4	231	116	115	143	9256
TOTALE	88890	776	3947	2019	1928	68	32	36	2670	1405	1265	1277	90167

RIEPILOGO.

MODICA	149297	1291	6354	3276	3078	80	35	45	5049	2509	2540	1305	150602
NOTO	65681	553	2648	1323	1325	20	15	5	2323	1100	1223	325	66006
SIRACUSA	88890	776	3947	2019	1928	68	32	36	2670	1405	1265	1277	90167
TOTALE DELLA PROVINCIA	303868	2620	12949	6618	6331	168	82	86	10042	5014	5028	2907	306775

PROVINCIA DI SONDRIO.

Circondario unico di Sondrio.

Albaredo per San Marco	417	4	14	7	7	1	1	10	5	5	4	421
Albosaggia	2105	14	85	43	42	1	1	39	20	19	46	2151
Andalo	411	4	14	6	8	7	3	4	7	418
Ardenno	2047	16	66	36	30	32	20	12	34	2081
Bema	310	3	13	7	6	2	1	1	4	3	1	9	319
Berbenno di Valtellina	2945	29	144	60	84	85	42	43	59	3004
Bianzone	1581	13	65	34	31	4	3	1	47	25	22	18	1599
Bormio	1727	18	51	26	25	3	2	1	60	31	29	9	1718
Buglio in Monte	1133	15	49	28	21	46	24	22	3	1136
Cajolo	1137	13	50	22	28	2	1	1	20	9	11	30	1167
Campodoleno	1605	10	50	24	26	1	1	47	19	28	3	1608
Campavico	493	3	20	10	10	1	1	12	8	4	8	501
Caspoggio	572	5	24	12	12	3	2	1	19	9	10	5	577
Castello dell'Acqua	1159	12	34	16	18	1	1	44	20	24	10	1149
Castione Andevenno	1479	8	61	36	25	1	1	30	17	13	31	1510
Cedrasco	386	2	23	13	10	2	1	1	10	7	3	13	399
Cercino	604	8	31	13	18	20	9	11	11	615
Chiavenna	4010	25	148	70	78	20	15	5	88	48	40	60	4070
Chiesa	1477	10	43	25	18	28	13	15	15	1492
Chiuro	1644	12	57	25	32	1	1	42	18	24	15	1659
Cino	569	2	26	17	9	2	2	27	12	15	1	568
Civo	1882	14	72	34	38	2	1	1	41	19	22	31	1913
Colorina	981	12	51	34	17	4	2	2	26	14	12	25	1006
Cosio Valtellino	1913	15	70	36	34	3	2	1	42	21	21	28	1941

TAVOLA I. — MOVIMENTO PER COMUNI.

Anno 1875.

Sondrio.

CIRCONDARI E DISTRETTI COMUNI	POPOLAZIONE 31 Dicembre 1874	MATRIMONI	NATI			NATIMORTI			MORTI			Eccedenza		POPOLAZIONE 31 Dicembre 1875
			TOTALE	Maschi	Femmine	TOTALE	Maschi	Femmine	TOTALE	Maschi	Femmine	dei nati sui morti	dei morti sui nati	
Dazio	463	3	15	10	5	7	5	2	8	471
Delebio	1614	17	58	27	31	1	50	27	23	8	1622
Dubino	624	3	28	12	16	1	16	8	8	12	636
Faedo	385	2	23	14	9	11	6	5	12	397
Fórcola	831	10	32	16	16	23	12	11	9	840
Fusine	792	6	23	13	10	7	4	3	16	808
Gerola Alta	614	12	23	9	14	12	2	10	11	625
Gordona	1236	10	43	33	10	30	20	10	13	1249
Grosio	2865	22	102	55	47	12	3	9	97	50	47	5	2870
Grossotto	2059	22	78	41	37	49	27	22	29	2088
Isolato	486	7	34	12	22	24	12	12	10	496
Lanzada	917	6	34	16	18	23	11	12	11	928
Livigno	792	3	17	7	10	8	3	5	9	801
Lovero	1087	10	28	15	13	35	19	16	7	1080
Mantello	342	2	15	7	8	9	4	5	6	348
Mazzo di Valtellina	1374	13	41	22	19	2	2	41	23	18	1374
Mello	1237	3	36	20	16	3	3	33	12	21	3	1240
Menarola	380	5	2	3	5	4	1	380
Mese	482	1	18	11	7	1	1	20	10	10	2	480
Montagna	2193	15	82	60	22	69	40	29	13	2206
Morbegno	3465	22	119	63	56	5	5	83	47	36	36	3501
Novate Mezzola	1074	3	38	19	19	29	15	14	9	1083
Pedesina	144	7	2	5	1	1	6	150
Pendolaseo	722	9	29	9	20	5	4	1	15	9	6	14	736
Pisotodo	673	3	17	8	9	6	2	4	11	684
Plateda	1455	18	63	33	30	6	3	3	50	24	26	13	1468
Piuro	1885	8	52	30	22	53	30	23	1	1884
Fonte in Valtellina	3159	18	107	46	61	77	36	41	30	3189
Postalesio	711	3	16	6	10	4	4	23	12	11	7	704
Prata Camportaccio	1123	3	35	19	16	1	1	30	16	14	5	1128
Rasura	291	7	14	6	8	1	1	9	3	6	5	296
Rogolo	411	3	9	6	3	14	8	6	5	406
Samolaco	1528	20	54	23	31	55	24	31	1	1527
San Giacomo e Filippo	1635	15	59	34	25	38	16	22	21	1656
Sernio	869	3	26	14	12	6	5	1	28	12	16	2	867
Sondalo	2942	15	113	58	55	88	46	42	25	2967
Sondrio	6662	54	189	101	88	18	6	12	176	89	87	13	6675
Spriana	824	3	26	14	12	24	11	13	2	826
Talamona	2398	12	77	38	39	10	8	2	53	22	31	24	2422
Tartano	1171	6	46	21	25	3	1	2	23	11	12	23	1194
Teglio	6094	60	226	119	107	25	8	17	202	108	94	24	6118
Tirano	5784	37	229	121	108	9	6	3	209	96	113	20	5804
Torre di Santa Maria	1170	15	39	18	21	29	9	20	10	1180
Tovo di Sant'Agata	475	5	24	13	11	2	2	10	7	3	14	489
Traona	1138	7	36	16	20	21	12	9	15	1153
Tresivio	1520	6	65	31	34	5	2	3	48	20	28	17	1537
Validentoro	1593	11	57	32	25	3	2	1	22	13	9	35	1628
Valdisotto	1921	21	64	35	29	2	2	58	34	24	6	1927
Valfurva	1278	16	61	29	32	61	39	22	1278
Valmasino	744	4	27	12	15	5	4	1	19	13	6	8	752
Verceda	830	3	28	14	14	1	1	26	12	14	2	832
Vervio	818	8	25	9	16	2	2	32	15	17	7	811
Villa di Chiavenna	1126	5	39	26	13	20	12	8	19	1145
Villa di Tirano	3442	26	101	50	51	8	5	3	80	45	35	21	3463
TOTALE DELLA PROVINCIA	114435	883	4113	2111	2002	194	106	88	3107	1584	1523	1006	115441

PROVINCIA DI TERAMO.

Circondario di Penne.

Alano	3471	44	127	57	70	94	39	55	33	3504
Bacucco	1715	16	55	24	31	6	5	1	62	33	29	7	1708
Basciano	1612	18	47	28	19	25	12	13	22	1634
Bisenti	2786	34	90	50	40	5	5	2	80	41	39	10	2796
Brittoli	1300	11	37	21	16	68	33	32	31	1269
Carpinetto della Nora	1231	9	35	18	17	22	9	13	13	1244
Castel Castagna	1047	3	34	23	11	3	5	25	16	9	9	1056
Castellammare Adriatico	5466	52	195	102	93	144	64	80	51	5517
Castiglione a Casauria	2205	17	75	39	36	4	1	3	56	26	30	19	2224
Castiglione Messer Raimondo	2999	24	89	46	43	7	4	3	91	38	53	2	2997
Catignano	2417	22	67	36	31	2	1	1	65	32	33	2	2419
Cepagatti	2995	38	96	36	60	77	36	41	19	3014
Cermignano	2400	15	86	38	48	3	2	1	63	35	28	23	2423
Ciftà Sant'Angelo	6698	62	231	129	102	1	1	201	100	101	30	6728
Civitaquana	2199	17	65	38	27	4	1	3	83	39	44	18	2181

TAVOLA I. — MOVIMENTO PER COMUNI.

Anno 1875.

Teramo.

CIRCONDARI E DISTRETTI — COMUNI	POPOLAZIONE 31 Dicembre 1874	MATRIMONI	NATI			NATIMORTI			MORTI			Eccedenza		POPOLAZIONE 31 Dicembre 1875
			TOTALE	Maschi	Femmine	TOTALE	Maschi	Femmine	TOTALE	Maschi	Femmine	dei nati sui morti	dei morti sui nati	
			Civittella Casanova	4513	36	148	74	74	7	6	1	151	75	
Collecervino	2945	31	95	46	49	2	1	1	96	47	49	1	2944
Corvara	1293	9	41	20	21	26	12	14	15	1308
Cugnoli	1696	18	66	28	38	1	1	38	19	19	28	1724
Elice	1852	18	65	38	27	75	43	32	10	1842
Farindola	3306	22	127	55	72	127	64	63	3306
Loreto Aprutino	5514	58	208	113	95	5	1	4	179	92	87	29	5543
Montebello di Bertona	1614	9	48	28	20	3	2	1	35	24	11	13	1627
Montesilvano	3639	39	100	50	50	84	40	44	16	3655
Moscufo	2024	22	72	33	39	58	26	32	14	2038
Nocciano	1694	18	59	33	26	51	28	23	8	1702
Penna Sant'Andrea	1046	4	32	17	15	20	14	6	12	1058
Penne	9811	73	303	153	150	10	7	3	306	160	146	3	9808
Pescosansonesco	1534	11	49	32	17	57	23	34	8	1526
Piciano	6365	50	216	106	110	1	1	149	69	80	67	6432
Picciolino	1287	18	52	27	25	31	18	13	21	1308
Pietranico	1270	18	44	22	22	49	28	21	5	1265
Rosciano	2729	29	91	46	45	60	25	35	31	2760
Spolto	4338	41	121	58	63	91	39	52	30	4368
Torre de' Passeri	3517	23	111	51	60	6	4	2	74	32	42	37	3554
Vicoli	972	2	31	12	19	1	1	31	14	17	972
TOTALE	103500	926	3408	1727	1681	71	44	27	2944	1448	1496	464	103964

Circondario di Teramo.

Ancarano	1556	21	52	31	21	25	13	12	27	1583
Atri	9787	124	320	163	157	259	117	142	61	9848
Bellante	2477	14	72	42	30	2	1	1	67	37	30	5	2482
Campi	7638	61	183	78	105	10	3	7	134	68	66	49	7687
Canzano	1891	10	54	28	26	27	19	8	27	1918
Castellalto	2723	23	55	32	23	2	1	1	41	24	17	14	2737
Castelli	3235	23	74	37	37	67	36	31	7	3242
Castiglione della Valle	2062	21	45	21	24	52	24	28	7	2055
Castilenti	1469	8	48	25	23	1	1	40	19	21	8	1477
Cellini Attanasio	3140	17	97	49	48	94	55	39	3	3143
Civitiella del Tronto	7344	63	200	107	93	146	79	67	54	7398
Colonnella	4428	45	166	85	81	2	1	1	126	57	69	40	4468
Controguerra	2392	6	76	36	40	1	1	59	28	31	17	2409
Corropoli	3537	31	130	57	73	99	42	57	31	3568
Cortino	1628	15	33	22	11	18	13	5	15	1643
Crognaleto	2921	15	100	45	55	58	33	25	42	2965
Fano Adriano	1198	17	62	29	33	18	13	5	44	1242
Giulianova	4976	37	194	90	104	7	3	4	116	60	56	78	5054
Isola del Gran Sasso d'Italia	4006	26	104	56	48	1	1	89	29	60	15	4021
Montefino	1574	9	48	18	30	60	28	32	12	1562
Montepagano	4577	36	149	69	80	3	2	1	94	39	55	55	4632
Montorio al Vomano	5819	32	161	83	78	113	52	61	48	5867
Morro d'Oro	2268	12	68	34	34	51	30	21	17	2285
Mosciano Sant'Angelo	6497	45	207	119	88	181	94	87	26	6523
Mutignano	1719	24	43	19	24	40	13	27	3	1722
Nereto	2678	20	89	47	42	62	35	27	27	2705
Notaresco	3916	38	106	50	56	87	39	48	19	3935
Pietracamela	1316	12	44	23	21	1	1	16	9	7	28	1344
Rocca Santa Maria	1261	4	32	14	18	20	11	9	12	1273
Sant'Egidio alla Vibrata	2257	17	80	41	39	49	17	32	31	2288
Sant'Omero	3555	33	140	71	69	94	49	45	46	3601
Silvi	3260	52	86	43	43	89	41	48	3	3257
Teramo	19649	154	629	328	301	31	18	13	462	242	220	167	19816
Teramo Nuovo	1745	14	51	30	21	41	21	20	10	1755
Torricella Sicura	3198	16	65	30	35	38	20	18	27	3225
Tortoreto	3539	24	114	64	50	1	1	93	43	50	21	3560
Tossicia	2184	14	69	44	25	2	1	1	48	25	23	21	2205
Valle Castellano	3639	15	76	37	39	1	1	61	29	32	15	3654
TOTALE	143959	1148	4322	2197	2125	65	34	31	3234	1603	1631	1088	144147

RIEPILOGO.

PENNE	103500	926	3408	1727	1681	71	44	27	2944	1448	1496	464	103964
TERAMO	143959	1148	4322	2197	2125	65	34	31	3234	1603	1631	1088	144147
TOTALE DELLA PROVINCIA	246559	2074	7730	3924	3806	136	78	58	6178	3051	3127	1552	248111

TAVOLA I. — MOVIMENTO PER COMUNI.

Anno 1875.

Torino.

CIRCONDARI E DISTRETTI — COMUNI	POPOLAZIONE 31 Dicembre 1874	MATRIMONI	NATI			NATIMORTI			MORTI			Eccedenza		POPOLAZIONE 31 Dicembre 1875
			TOTALE	Maschi	Femmine	TOTALE	Maschi	Femmine	TOTALE	Maschi	Femmine	dei nati sui morti	dei morti sui nati	

PROVINCIA DI TORINO.

Circondario di Aosta.

Allain.	760	4	10	3	7	1	1	3	2	1	7	767
Antey-la-Magdelaine.	343	5	54	28	26	1	1	56	30	26	2	341
Antey-Saint-Andrè	1011	1	25	13	12	20	10	10	5	1016
Aosta	7465	34	187	87	100	3	3	209	99	110	22	7443
Arnaz.	1558	13	63	40	23	1	1	49	26	23	14	1572
Arvier.	1092	6	38	18	20	3	2	1	23	7	16	15	1107
Avise	617	3	10	7	3	14	6	8	4	613
Ayas	1580	6	63	36	27	32	18	14	31	1611
Aymaville.	1879	6	22	11	11	15	7	8	7	1886
Bard	428	3	13	7	6	14	3	11	1	427
Bionaz	294	1	10	4	6	6	1	5	4	298
Brissogne	844	5	35	19	16	21	11	10	14	858
Brusson	1824	11	45	22	23	56	29	27	11	1813
Challant-Saint-Anselme	1204	8	50	24	26	56	23	33	6	1198
Challant-Saint-Victor	1211	4	36	22	14	38	17	21	2	1209
Chambave.	884	8	27	16	11	17	9	8	10	894
Chamois.	335	3	10	7	3	6	3	3	4	339
Champ-de-Praz	646	3	23	15	8	3	1	2	22	6	16	1	647
Champorcher	967	6	42	23	19	29	11	18	13	980
Charvensod	680	5	20	7	13	6	2	4	14	694
Châtillon	2861	17	86	41	45	1	1	64	30	34	22	2883
Cogne	1643	10	50	24	26	32	10	22	18	1661
Courmayeur	1194	8	32	19	13	1	1	31	17	14	1	1195
Donnaz	1639	9	48	20	28	10	4	6	59	32	27	11	1628
Douves	855	5	25	16	9	19	11	8	6	861
Emarese.	494	3	20	9	11	24	13	11	4	490
Etroubles	986	4	33	21	12	24	13	11	9	995
Fénis	1625	3	60	23	37	42	20	22	18	1643
Fontainemore	1254	10	30	19	11	21	8	13	9	1243
Gignod	1435	7	32	23	9	50	21	29	18	1417
Gressan	1099	6	44	26	18	22	15	7	22	1121
Gressoney-la-Trinité	201	2	6	5	1	1	1	4	3	1	2	203
Gressoney-Saint-Jean	758	4	15	11	4	19	8	11	4	754
Hône	818	3	22	13	9	1	1	25	12	13	3	815
Introd.	946	3	24	15	9	10	7	3	14	960
Issime.	1475	7	46	30	16	1	1	29	15	14	17	1492
Issogne	786	4	28	14	14	27	13	14	1	787
Iovençan	475	4	8	3	5	8	3	5	475
La Salle.	2133	14	57	28	29	5	4	1	43	27	16	14	2147
La Thuille.	687	1	17	8	9	15	7	8	2	689
Lillianes.	937	7	36	19	17	17	6	11	19	956
Montjovet.	1569	5	51	24	27	1	1	53	25	28	2	1567
Morgex	1085	5	27	13	14	1	1	40	18	22	13	1072
Nus	2212	10	70	36	34	62	25	37	8	2220
Ollomont	476	3	12	8	4	1	1	9	5	4	3	479
Oyace	311	3	6	4	2	4	2	2	2	313
Perloz	1383	8	49	25	24	48	20	28	6	1389
Pollein	550	2	15	7	8	17	9	8	2	548
Pontboset	682	3	29	18	11	15	11	4	14	696
Pontey	514	3	25	13	12	9	6	3	16	530
Pont-Saint-Martin.	1037	11	31	22	9	34	17	17	3	1034
Prè Saint-Didier.	804	5	11	4	7	19	11	8	8	796
Quart	2287	18	66	42	24	2	2	88	21	17	28	2315
Rhêmes-Nôtre-Dame.	210	1	2	2	3	1	2	1	209
Rhêmes-Saint-Georges	618	6	21	10	11	2	1	1	12	5	7	9	627
Roisan	640	6	22	9	13	17	5	12	5	645
Saint-Christophe.	1174	8	27	16	11	15	8	7	12	1186
Saint-Denis	643	4	24	9	15	22	12	10	2	645
Saint-Marcel.	1294	2	41	22	19	21	14	7	20	1314
Saint-Nicolas	734	26	11	15	14	6	8	12	746
Saint-Oyon	233	1	3	3	3	236
Saint-Pierre.	1513	7	51	26	25	29	16	13	22	1535
Saint-Remy	842	2	21	14	7	14	3	11	7	849
Saint-Vincent	2280	6	78	36	42	63	29	34	15	2295
Sarre	1262	5	30	16	14	2	2	18	11	7	12	1274
Torgnon.	1247	8	30	10	20	2	1	1	20	11	9	10	1257
Valgrisanche.	543	4	16	7	9	9	6	3	7	550
Valpelline.	684	4	21	10	11	13	7	6	8	692
Valsavaranche.	634	7	30	13	17	23	11	12	7	641
Valtournanche.	1343	9	34	18	16	19	11	8	15	1358

TAVOLA I. — MOVIMENTO PER COMUNI.

Anno 1875.

Torino.

CIRCONDARI e DISTRETTI COMUNI	POPOLAZIONE 31 Dicembre 1874	MATRIMONI	NATI			NATIMORTI			MORTI			Eccedenza		POPOLAZIONE 31 Dicembre 1875
			TOTALE	Maschi	Femmine	TOTALE	Maschi	Femmine	TOTALE	Maschi	Femmine	dei nati sui morti	dei morti sui nati	
Verrayes	1372	10	40	20	20	25	16	9	15	1387
Verrès	1072	8	34	17	17	27	15	12	7	1079
Villeneuve	916	6	32	14	18	20	12	8	12	928
TOTALE	82067	446	2477	1292	1185	43	22	21	2004	980	1024	473	82540

Circondario di Ivrea.

Agliè	3723	29	123	62	61	1	1	76	43	33	47	3770
Albiano d'Ivrea	2207	21	79	46	33	1	1	50	27	23	29	2236
Alice Superiore	980	7	34	14	20	2	1	1	23	12	11	11	991
Alpette	958	9	33	14	19	2	1	1	20	7	13	13	971
Andrate	1036	4	33	13	20	14	7	7	19	1055
Azeglio	2231	20	71	34	37	4	2	2	47	21	26	24	2255
Bajo	418	4	9	6	3	7	5	2	2	420
Baldissero Canavese	1332	11	44	23	21	26	9	17	18	1350
Banchette	658	4	26	15	11	17	11	6	9	667
Barone	864	4	32	12	20	3	3	12	4	8	543
Bollengo	2495	30	84	36	48	48	19	29	36	879
Borgiallo	1376	17	48	24	24	2	2	24	6	18	24	2531
Borgofranco d'Ivrea	1734	13	59	28	31	44	26	18	15	1400
Borgomasino	2212	31	83	38	45	48	28	20	85	1749
Brosso	816	13	23	12	11	44	4	10	9	2247
Burolo	976	9	34	15	19	1	1	29	12	17	5	825
Caluso	6301	51	250	123	127	8	3	5	180	98	82	70	981
Campiglia Soana	217	2	9	4	5	3	3	5	3	2	4	6371
Campo Canavese	585	9	7	5	2	21	5	16	221
Candia Canavese	2220	17	76	38	38	64	32	32	12	571
Canischio	1444	12	41	24	17	144	32	32	12	2232
Caravino	2005	23	81	45	36	25	14	11	16	2232
Carema	1694	9	56	30	26	7	5	2	43	25	18	38	1460
Castellamonte	6185	35	222	109	113	43	22	19	15	2043
Ceresole Reale	312	2	6	4	2	1	1	21	12	19	15	1709
Cesnola	343	4	6	4	2	135	64	71	87	6272
Chiaverano	3355	36	128	60	68	12	6	6	6	3	3	312
Chiesanova	811	10	37	21	16	6	3	3	343
Ciconio	550	16	9	7	72	33	39	56	3411
Cintano	659	6	21	15	6	13	9	4	24	835
Colleretto Castelnuovo	1314	12	55	33	22	4	14	5	9	2	552
Colleretto Parella	772	2	18	8	10	1	3	16	8	8	5	664
Cossano Canavese	1092	13	43	18	25	23	11	12	32	1346
Cuceglio	1106	8	29	14	15	24	10	14	6	766
Cuornè	3759	37	168	89	79	5	3	2	23	6	17	20	1112
Drusacco	1015	5	36	24	12	1	1	20	10	10	9	1115
Fiorano Canavese	1059	16	79	8	11	1	1	113	58	55	55	3814
Frassineto	2074	23	76	41	35	8	6	2	29	11	18	7	1022
Gauna	214	4	2	2	21	12	9	2	1057
Ingria	1211	15	56	31	25	8	6	2	37	16	21	39	2113
Issiglio	834	7	28	17	11	1	1	3	217
Ivrea	9122	83	277	146	131	39	17	22	17	1228
Lessolo	1870	14	62	35	27	20	16	4	8	842
Locana	6001	59	248	135	113	16	9	7	245	133	112	32	9154
Loranzè	621	11	27	18	9	3	1	2	38	17	21	24	1894
Lugnacco	666	4	13	8	5	1	1	16	10	6	11	6124
Lusigliè	797	12	31	16	15	3	2	1	7	4	3	6	632
Maglione	997	8	52	28	24	1	1	24	13	11	7	672
Masino	412	1	19	4	15	22	13	9	30	804
Mazzè	3916	42	144	68	76	4	2	2	6	4	2	13	1027
Mercenasco	2268	18	70	34	36	1	1	88	36	52	56	425
Meugliano	289	3	7	4	3	49	26	23	21	3972
Montalenghe	1409	12	73	36	37	9	4	5	2	2289
Montalto Dora	1203	8	34	17	17	9	4	5	287
Montestrutto	180	1	6	5	1	36	16	20	37	1446
Muriaglio	797	5	25	15	10	27	13	14	7	1210
Noasca	878	8	34	18	16	6	2	4	180
Nomaglio	784	1	26	12	14	2	1	1	18	9	9	7	804
Novareglia	222	3	1	1	44	22	22	10	868
Orio Canavese	1082	14	49	21	28	19	6	13	7	791
Ozegna	1106	8	29	13	16	1	1	222
Palazzo Canavese	963	9	33	22	11	46	22	24	3	1085
Parella	491	7	13	9	4	1	1	22	9	13	7	1113
Pavone Canavese	2724	25	105	59	46	3	2	1	15	8	7	18	981
Pecco	453	2	21	10	11	7	3	4	6	497
Perosa Canavese	816	14	29	16	13	3	2	1	40	22	18	65	2789
									15	11	4	6	459
									17	7	10	12	828

TAVOLA I. — MOVIMENTO PER COMUNI.

Anno 1875.

Torino.

CIRCONDARI E DISTRETTI COMUNI	POPOLAZIONE 31 Dicembre 1874	MATRIMONI	NATI			NATIMORTI			MORTI			Eccedenza		POPOLAZIONE 31 Dicembre 1875
			TOTALE	Maschi	Femmine	TOTALE	Maschi	Femmine	TOTALE	Maschi	Femmine	dei nati sui morti	dei morti sui nati	
Pertusio	1077	8	43	22	21	3	3	19	5	14	24	1101
Piverone	1721	23	56	30	26	2	1	1	36	19	17	20	1741
Pont Canavese	4831	35	201	96	105	9	4	5	110	46	64	91	4922
Prascorsano	1149	9	36	24	12	18	8	10	18	1167
Pratiglione	1262	9	32	12	20	4	2	2	23	9	14	9	1271
Priacco	307	3	15	8	7	1	1	13	6	7	2	309
Quagliuzzo	486	4	17	11	6	11	9	2	6	492
Quassolo	477	6	6	2	4	20	9	11	11	463
Quincinetto	1349	7	33	20	13	22	9	13	11	1360
Ribordone	1040	10	45	21	24	7	6	1	30	15	15	15	1055
Romano Canavese	2548	27	84	49	35	2	1	1	67	40	27	17	2565
Ronco Canavese	2377	23	111	68	43	60	29	31	51	2428
Rueglio	1934	22	66	34	32	2	1	1	30	19	11	36	1970
Salassa	1152	12	48	32	16	28	11	17	20	1172
Salè Castelnovo	1906	12	73	39	34	57	30	27	16	1922
Salerano Canavese	466	5	20	11	9	12	6	6	8	474
Salto	1322	11	50	28	22	4	2	2	32	13	19	18	1340
Samone	681	5	22	10	12	12	7	5	10	691
San Colombano Belmonte	575	5	17	8	9	1	1	9	2	7	8	583
San Giorgio Canavese	3729	25	146	66	80	5	1	4	60	32	28	86	3815
San Giusto Canavese	2493	29	113	58	55	75	45	30	38	2531
San Martino Canavese	2494	24	71	34	37	45	18	27	26	2520
San Ponso Canavese	469	2	20	6	14	7	4	3	13	582
Scarmagno	1036	8	34	18	16	1	1	24	14	10	10	1046
Settimo Rotaro	925	10	23	14	9	3	2	1	23	948
Settimo Vittone	1605	12	43	19	25	1	1	27	8	19	16	1621
Sparone	2531	20	85	42	43	3	2	1	49	26	23	33	2567
Strambinello	344	2	18	7	11	8	5	3	10	354
Strambino	4513	33	144	64	80	7	2	5	88	50	38	56	4569
Tavagnasco	866	6	36	20	16	21	13	8	15	881
Tina	496	6	19	8	11	2	1	1	22	11	11	3	493
Torre di Bajro	819	6	25	12	13	9	4	5	16	835
Trausella	602	3	21	9	12	11	6	5	10	612
Traversella	1454	8	42	25	17	1	1	33	16	17	9	1463
Valchiusella	406	15	7	8	13	3	10	2	408
Valperga	3275	25	105	52	53	10	7	3	65	34	31	40	3315
Valprato	922	9	39	17	22	6	3	3	19	10	9	20	942
Vestignè	1395	6	58	32	26	31	18	13	27	1422
Viafrè	551	5	12	6	6	13	7	6	1	530
Vico Canavese	867	9	21	7	14	1	1	18	8	10	3	870
Vidracco	459	1	17	8	9	7	2	5	10	469
Villa Castelnovo	868	11	21	10	11	4	2	2	13	6	7	8	876
Villareggia	1405	19	64	29	35	34	12	22	30	1435
Vische	2336	22	96	42	54	49	26	23	47	2383
Vistrorio	944	8	35	12	23	12	6	6	23	967
TOTALE	170201	1497	6041	3076	2965	194	109	85	3811	1885	1926	2230	172431

Circondario di Pinerolo.

Abbadia Alpina	1676	15	60	33	27	1	1	55	22	33	5	1681
Ajrasca	2152	16	80	36	44	3	1	2	49	28	21	31	2183
Angrogna	2477	28	85	37	48	5	5	50	22	28	35	2512
Bibiana	3259	18	135	60	75	4	1	3	74	39	35	61	3320
Bobbio Pellice	1619	22	59	35	24	2	2	41	18	23	18	1637
Bovile	210	2	11	7	4	1	1	9	3	6	2	212
Bricherasio	3620	28	124	68	56	77	40	37	47	3667
Buriasco	2063	17	55	23	32	1	1	40	22	18	15	2078
Campiglione	1045	10	44	18	26	6	4	2	33	13	20	11	1056
Cantalupa	1545	16	49	24	25	5	2	3	55	27	28	6	1539
Castagnole Piemonte	2377	30	100	50	50	67	31	36	33	2410
Cavour	7477	72	315	167	148	15	8	7	188	102	86	127	7604
Cercenasco	1995	20	60	40	40	1	1	43	26	17	37	2032
Chiabrano	103	1	3	1	2	3	1	2	103
Cumiana	6096	61	249	108	141	24	13	11	160	75	85	89	6185
Faetto	854	6	22	10	12	2	1	1	23	11	12	1	853
Fenestrelle	1265	5	36	14	22	1	1	28	16	12	8	1273
Fenile	409	1	19	11	8	2	2	13	9	4	6	415
Frossasco	1595	5	75	39	36	50	33	17	25	1620
Garzigliana	865	5	33	18	15	18	12	6	15	880
Inverso Pinasca	847	5	24	16	8	3	3	13	6	7	11	858
Inverso Porte	668	10	24	11	13	2	2	18	10	8	6	674
Lombriasco	1103	15	31	14	17	16	8	8	15	1118
Luserna San Giovanni	3862	31	132	69	63	5	2	3	119	57	62	13	3875
Lusernetta	674	11	25	11	14	10	4	6	15	689

TAVOLA I. — MOVIMENTO PER COMUNI.

Anno 1875.

Torino.

CIRCONDARI E DISTRETTI — COMUNI	POPOLAZIONE 31 Dicembre 1874	MATRIMONI	NATI			NATIMORTI			MORTI			Eccedenza		POPOLAZIONE 31 Dicembre 1875
			TOTALE	Maschi	Femmine	TOTALE	Maschi	Femmine	TOTALE	Maschi	Femmine	dei nati sui morti	dei morti sui nati	
Macello	2108	15	82	49	33	2	1	1	67	32	35	15	2123
Maniglia	294	5	10	5	5	6	6	4	298
Masselto	706	8	12	7	5	1	1	13	7	6	1	705
Meano	593	5	16	8	8	1	1	19	10	9	3	590
Mentoulles	949	8	38	16	22	1	1	22	14	8	16	965
None	3020	24	111	68	43	2	2	71	34	37	40	3060
Osasco	839	10	30	12	18	21	13	8	9	848
Osasio	1262	9	39	15	24	1	1	25	17	8	14	1276
Pancaglieri	2787	15	106	55	51	2	1	1	108	40	63	3	2790
Perosa Argentina	2091	11	82	41	41	6	2	4	53	25	28	29	2120
Perrero	517	4	22	12	10	17	9	8	5	522
Pinasca	3040	27	105	49	56	2	1	1	72	30	42	33	3073
Pinerolo	16755	121	515	277	238	31	22	9	496	241	255	19	16774
Piscina	955	11	22	15	7	23	11	12	1	954
Pomaretto	772	4	24	13	11	3	2	1	17	9	8	7	779
Porte	947	9	41	21	20	19	7	12	22	969
Pragelato	1798	12	50	29	21	1	1	31	17	14	19	1817
Prali	1391	21	56	28	28	1	1	31	16	15	25	1416
Pramollo	1416	17	52	23	29	1	1	19	10	9	33	1449
Prarostino	1531	8	53	31	22	24	13	11	29	1560
Ricliaretto	706	4	15	9	6	1	1	15	8	7	706
Roccapiatia	235	1	13	5	8	4	3	1	9	244
Roletto	970	10	44	19	25	23	14	9	21	991
Rorà	751	2	30	14	16	10	3	7	20	771
Roure	3087	28	130	62	68	4	3	1	67	39	28	63	3150
Salza di Pinerolo	388	1	15	6	9	14	4	10	1	389
San Germano Chisone	1157	5	47	20	27	7	2	5	32	15	17	15	1172
San Martino di Perrero	226	2	10	7	3	8	3	5	2	228
San Pietro Val Lemina	1585	11	49	24	25	5	3	2	64	33	31	15	1570
San Secondo di Pinerolo	2028	21	69	30	30	1	1	46	22	24	23	2051
Scalenghe	4157	30	159	82	77	2	2	111	60	51	48	4205
Tavernette	322	4	16	8	8	9	2	7	7	329
Torre Pellice	4000	32	119	64	55	10	6	4	127	66	61	8	3992
Traverse	193	3	2	2	1	1	2	1	1	193
Usseauux	1154	12	25	10	15	23	11	12	2	1156
Vigone	6465	55	201	110	91	1	1	140	67	73	61	6526
Villafranca Piemonte	8297	51	275	146	129	16	10	6	219	105	114	56	8353
Villar Pellice	2210	13	58	24	34	5	2	3	34	22	12	24	2234
Villar Perosa	1164	15	54	32	22	40	18	22	14	1178
Virle Piemonte	1784	13	68	36	32	45	20	25	23	1807
Volvera	2243	21	94	54	40	4	1	3	59	33	26	35	2278
TOTALE	136749	1128	4829	2467	2362	195	109	86	3493	1745	1748	1336	138085

Circondario di Susa.

Almese	1260	10	44	23	21	24	10	14	20	1280
Avigliana	3652	25	139	63	76	3	2	1	98	45	51	43	3695
Bardonecchia	1642	10	49	28	21	30	17	13	19	1661
Beaulard	1014	6	39	23	16	1	1	19	9	10	20	1034
Borgone Susa	923	11	32	15	17	20	7	13	12	935
Bousson	485	6	11	4	7	20	12	8	9	476
Bruzolo	1481	17	50	24	26	37	18	19	13	1494
Bussoleno	2938	23	131	62	69	61	33	28	70	3008
Buttigliera Alta	1335	12	41	24	17	20	11	9	21	1356
Cesana Torinese	736	5	20	12	8	1	1	17	11	6	3	739
Champlas-du-Col	386	1	14	9	5	11	7	4	3	389
Chianoc	1825	16	64	34	30	46	23	23	18	1843
Chiavrie	2056	14	64	35	29	63	37	26	1	2057
Chisomonte	1945	22	61	35	26	48	23	25	13	1958
Chiusa San Michele	1089	4	44	27	17	41	25	16	3	1092
Clavières	60	1	1	1	1	60
Coazze	4094	20	134	62	72	3	2	1	89	45	44	45	4139
Condove	1122	3	30	17	13	28	13	15	2	1124
Desortes	229	2	7	6	1	9	3	6	2	227
Exilles	2030	18	52	25	27	44	22	22	8	2038
Fenils	270	1	14	10	4	2	2	18	4	14	4	266
Ferrera Cenisio	327	5	2	3	4	4	1	328
Foresto di Susa	646	6	15	6	9	1	1	12	8	4	3	649
Frassinere	1720	11	75	41	34	34	16	18	41	1761
Giaglione	1793	17	39	19	20	44	18	26	5	1788
Giaveno	9899	100	385	208	182	237	108	129	148	10047
Gravere	1488	6	47	26	21	5	2	3	27	16	11	20	1508
Mattie	2289	22	91	52	39	70	30	40	21	2310
Meana di Susa	1752	16	50	25	25	6	5	1	49	29	20	1	1753

TAVOLA I. — MOVIMENTO PER COMUNI.

Anno 1875.

Torino.

CIRCONDARI E DISTRETTI COMUNI	POPOLAZIONE 31 Dicembre 1874	MATRIMONI	NATI			NATIMORTI			MORTI			Eccedenza		POPOLAZIONE 31 Dicembre 1875
			TOTALE	Maschi	Femmine	TOTALE	Maschi	Femmine	TOTALE	Maschi	Femmine	dei nati sui morti	dei morti sui nati	
Melezet	654	5	28	18	10	11	7	4	17	671
Millaures	453	5	17	10	7	1	1	11	11	6	459
Mocchie	2719	22	97	52	45	2	1	1	74	38	36	23	2742
Mollières	135	1	5	2	3	7	3	4	2	133
Mompantero	1451	13	43	20	23	42	24	18	1	1452
Novalesa	1170	3	28	13	15	3	2	1	29	17	12	1	1169
Oulx	1893	16	61	30	31	3	1	2	57	29	28	4	1897
Roano	1015	8	27	16	11	4	3	1	23	11	12	4	1019
Rivera	1511	13	42	18	24	7	3	4	38	21	17	4	1515
Rochemolles	446	4	11	4	7	2	2	13	6	7	2	444
Rubiana	3280	34	90	40	50	1	1	98	52	46	8	3272
Salbertrand	1466	13	49	26	23	36	18	18	13	1479
San Didero	495	3	14	10	4	6	4	2	8	503
San Giorio	2204	21	94	34	60	58	30	28	36	2240
Sant' Ambrogio di Torino	1372	3	31	19	12	41	23	18	10	1362
Sant' Antonino di Susa	1573	18	53	21	32	1	1	45	20	25	8	1581
Sauze di Cesana	452	9	22	12	10	11	5	6	11	463
Sauze d' Oulx	645	5	21	14	7	20	6	14	1	646
Savoux	563	3	15	10	5	2	2	7	2	5	8	571
Solomiac	301	2	8	3	5	9	5	4	1	300
Susa	4470	20	155	89	66	2	2	93	51	42	62	4532
Thures	311	2	12	4	8	3	2	1	9	320
Trana	2137	23	75	35	40	4	1	3	41	24	17	34	2171
Valgioie	1101	7	35	14	21	30	8	22	5	1106
Vayes	939	8	37	16	21	1	1	23	14	9	14	953
Venaus	1347	12	37	23	14	24	10	14	18	1360
Villar Almese	1383	13	41	18	23	3	2	1	31	13	18	10	1393
Villar Focchiaro	2525	28	86	48	38	82	45	37	4	2529
TOTALE	88497	718	2982	1532	1450	58	35	23	2182	1104	1078	800	89297

Circondario di Torino.

Ala di Stura	712	4	22	13	9	2	2	13	6	7	9	721
Alpignano	2003	11	80	44	36	4	1	3	57	25	32	23	2026
Andezeno	1267	5	33	15	18	23	11	12	10	1277
Arignano	883	3	30	13	17	2	2	22	9	13	8	891
Avuglione e Verone	635	5	20	9	11	1	1	12	7	5	8	643
Balngero	1666	10	61	36	25	1	1	28	15	13	33	1639
Baldissero Torinese	1915	9	62	32	30	1	1	21	11	10	41	1956
Balme	378	5	18	5	13	12	5	7	6	384
Barbania	1938	22	65	29	36	1	1	33	12	21	32	1970
Bardassano	727	8	15	9	6	12	4	8	3	730
Beinasco	1287	12	46	24	22	35	17	18	11	1298
Bonzo	326	5	13	4	9	12	6	6	1	327
Borgaro Torinese	1170	8	43	20	23	2	1	1	32	14	18	11	1181
Bosconero	1959	15	88	39	49	40	17	23	48	2007
Brandizzo	1548	13	79	37	42	21	10	11	58	1606
Brozolo	924	9	26	15	11	21	12	9	5	929
Bruino	720	2	37	17	20	1	1	25	14	11	12	732
Brusasco	1325	12	35	19	16	5	3	2	29	14	15	6	1331
Bussano	915	9	28	15	13	18	11	7	10	925
Bussolino Gassinese	456	5	10	4	6	15	9	6	5	451
Cafasse	813	9	39	20	19	2	2	19	11	8	20	833
Camagna Torinese	333	1	11	5	6	11	6	5	333
Cambiano	2742	18	97	41	56	1	1	66	30	36	31	2773
Candiolo	1316	8	51	23	28	1	1	31	16	15	20	1336
Cantolira	1261	9	39	18	21	17	9	8	22	1283
Carignano	7548	56	241	121	120	12	6	6	144	69	75	97	7645
Carmagnola	12982	77	378	188	190	9	8	1	288	128	160	90	13072
Casalborgone	2492	21	67	39	28	3	1	2	55	33	23	11	2503
Caselle Torinese	5823	38	187	97	90	9	6	3	135	62	73	52	5875
Caselle	875	5	22	12	10	1	1	13	7	6	9	884
Castagnette	1412	11	40	24	16	3	1	2	27	13	14	13	1425
Castiglione Torinese	1652	23	59	22	37	4	2	2	35	17	18	24	1676
Cavagnolo	1545	4	46	22	24	1	1	25	13	12	21	1566
Cavoretto	779	10	19	10	9	9	3	6	10	789
Ceres	2013	13	62	34	28	4	3	1	33	11	22	29	2042
Chialamberto	1439	7	44	26	18	43	20	23	1	1440
Chieri	15338	114	499	268	231	7	4	3	418	236	182	81	15419
Chivasso	9379	95	396	203	193	14	11	3	178	93	85	218	9507
Cinzano	663	8	18	4	14	9	5	4	9	672
Ciriè	4687	39	174	93	81	131	62	69	43	4730
Coassolo Torinese	4117	26	145	72	73	67	35	32	78	4195
Collegno	2576	19	75	36	39	2	2	86	45	41	11	2565

TAVOLA I. — MOVIMENTO PER COMUNI.

Anno 1875.

Torino

CIRCONDARI E DISTRETTI COMUNI	POPOLAZIONE 31 Dicembre 1874	MATRIMONI	NATI			NATIMORTI			MORTI			Eccedenza		POPOLAZIONE 31 Dicembre 1875
			TOTALE	Maschi	Femmine	TOTALE	Maschi	Femmine	TOTALE	Maschi	Femmine	dei nati sui morti	dei morti sui nati	
Col San Giovanni	1253	5	30	16	14	2	2	35	21	14	5	1248
Corio	6699	52	267	118	149	134	62	72	133	6832
Druent	2438	27	103	57	46	4	3	1	83	36	47	20	2458
Favria	2685	12	85	45	40	3	3	37	16	21	48	2733
Feletto	1878	24	72	36	36	1	1	48	27	21	24	1902
Fiano	740	6	49	28	21	1	1	56	20	16	13	753
Fogliizzo	3078	26	124	71	53	2	2	80	36	44	44	3122
Forno Alpi Grazie	100	3	1	2	3	103
Forno di Rivara	3264	22	125	61	64	1	1	67	29	38	58	3322
Front	1446	17	72	33	39	2	2	35	16	19	37	1483
Gassino	3082	22	104	56	48	1	1	102	52	50	2	3081
Germagnano	706	5	21	12	9	2	2	15	7	8	6	712
Givoletto	209	5	31	13	18	3	3	34	21	13	3	706
Groscavallo	85	1	11	6	5	8	5	3	3	288
Grosso	522	6	22	10	12	1	1	11	6	5	11	533
Grugliasco	2988	25	82	40	42	58	27	31	24	3012
Isolabella	627	3	19	7	12	13	8	5	6	633
La Cassa	626	4	27	14	13	14	7	7	13	639
La Loggia	1510	8	52	24	28	36	19	17	16	1526
Lanzo Torinese	2645	9	86	54	32	84	44	40	2	2647
Lauriano	1359	9	61	31	30	50	26	24	11	1370
Lemie	1811	11	67	41	26	51	29	22	16	1827
Levone	1147	9	54	36	18	3	2	1	29	18	11	25	1172
Leyni	4009	51	178	95	83	8	3	5	74	29	45	104	4113
Lombardore	1276	15	57	36	21	31	14	17	26	1302
Marcorenigo	507	3	16	11	5	13	9	4	3	510
Marentino	659	6	25	14	11	10	4	6	15	674
Mathi	1866	11	60	30	30	6	5	1	45	21	24	15	1401
Mezzenile	2786	30	116	62	54	7	3	4	60	34	26	56	2842
Mombello di Torino	538	3	10	9	1	1	1	10	7	3	538
Monastero di Lanzo	1834	16	70	35	35	60	28	32	10	1844
Monasterolo Torinese	576	4	31	20	11	24	12	12	7	583
Moncalieri	10258	73	357	193	164	14	9	5	214	121	93	143	10401
Mondrone	168	3	9	4	5	3	3	6	174
Montaldo Torinese	856	5	31	16	15	25	14	11	6	862
Montanaro	4637	41	179	98	86	2	2	116	55	61	63	4700
Monteu da Po	1173	21	87	20	17	23	9	14	14	1187
Moriando	953	3	42	21	21	24	6	18	18	971
Nichelino	1641	8	48	21	27	40	28	12	8	1649
Nole	2442	23	97	43	54	4	2	2	67	30	37	30	2472
Oglianico	1035	8	31	17	14	4	2	2	19	9	10	12	1047
Orbassano	2848	18	107	62	45	2	1	1	65	30	35	42	2890
Pavarolo	637	4	24	9	15	1	1	14	6	8	10	647
Pecetto	2134	21	64	29	35	1	1	47	23	24	17	2151
Pessinetto	428	2	18	9	9	3	1	2	9	6	3	9	437
Pianezza	2407	17	91	55	36	1	1	42	20	22	49	2456
Piazzo	975	7	38	18	20	2	2	24	11	13	14	989
Pino Torinese	2132	15	44	21	23	7	5	2	39	22	17	5	2137
Piobesi Torinese	2407	16	105	51	54	2	1	1	69	33	36	36	2443
Piovasasco	3877	28	162	70	92	6	4	2	131	69	62	31	3908
Poirino	7032	47	253	125	128	6	4	2	154	80	74	99	7131
Pralormo	1527	9	60	34	26	3	1	2	46	23	23	14	1541
Revigliasco Torinese	765	7	26	14	12	10	5	5	16	781
Riva presso Chieri	3097	17	94	50	44	3	2	1	65	28	37	29	3126
Rivalba	1079	4	28	15	13	3	2	1	15	4	11	13	1092
Rivalta di Torino	1994	18	73	35	38	71	36	35	2	1996
Rivara	1724	11	63	32	31	39	19	20	24	1748
Rivarolo Canavese	6699	55	278	140	138	6	4	2	183	88	95	95	6794
Rivarossa	1102	19	51	17	34	18	9	9	33	1135
Rivoli	5705	53	219	127	92	187	98	89	32	5735
Robassomero	548	3	24	14	10	1	1	15	5	10	9	557
Rocca di Corio	2861	20	99	56	43	1	1	56	32	24	43	2904
Rondissone	1968	8	70	39	31	2	2	64	33	31	6	1974
Rosta	814	4	28	19	9	3	3	18	7	11	10	824
San Benigno	3203	14	102	60	42	102	47	55	3203
San Carlo di Ciriè	1544	3	48	25	23	41	26	15	7	1551
San Francesco al Campo	2553	23	108	50	58	4	2	2	65	34	31	43	2596
Sangano	636	3	25	15	10	1	1	20	7	13	5	641
San Gillio	755	6	28	9	19	28	12	16	755
San Mauro Torinese	2342	27	109	50	59	52	22	30	57	2399
San Morizio Canavese	3842	20	152	79	73	5	3	2	98	43	55	54	3896
San Raffaele e Cimena	1698	16	66	36	30	4	3	1	34	19	15	32	1730
San Sebastiano da Po	2586	27	84	45	39	3	3	77	39	38	7	2593
Sciolze	1283	8	37	13	24	1	1	30	17	13	7	1290
Settimo Torinese	3846	30	134	66	68	10	4	6	88	58	30	46	3892
Torino	215054	1726	6816	3485	3331	656	390	266	6631	3438	3193	185	213239
Traves	760	9	39	19	20	12	8	4	787

TAVOLA I. — MOVIMENTO PER COMUNI.

Torino.

Anno 1875.

CIRCONDARI E DISTRETTI — COMUNI	POPOLAZIONE 31 Dicembre 1874	MATRIMONI	NATI			NATIMORTI			MORTI			Eccedenza		POPOLAZIONE 31 Dicembre 1875
			TOTALE	Maschi	Femmine	TOTALE	Maschi	Femmine	TOTALE	Maschi	Femmine	dei nati sui morti	dei morti sui nati	
Trofarello	1411	9	50	26	24	20	11	9	30	1441
Usseglio	1191	10	53	19	34	41	20	21	12	1203
Val della Torre	1939	17	88	52	36	3	1	2	66	29	37	22	1961
Vallo Torinese	509	8	29	17	12	28	19	9	1	510
Varigella	622	13	29	14	15	2	1	1	27	9	18	2	624
Vauda di Front	1425	13	47	25	22	25	10	15	22	1447
Venaria Reale	6092	32	165	98	67	8	5	3	127	64	63	38	6130
Verolengo	6013	72	244	117	127	6	4	2	143	77	66	101	6114
Verrua Savoia	2989	30	86	40	46	13	10	3	61	31	30	25	3014
Villanova di Mathi	335	7	17	6	11	2	1	1	4	2	2	13	248
Villarbasse	1177	13	38	18	20	33	18	15	5	1182
Villastellone	2706	13	127	69	58	2	1	1	56	30	26	71	2777
Vinovo	3060	16	99	46	53	2	1	1	52	30	22	47	3107
Vitù	3377	27	98	40	58	5	2	2	61	30	31	37	3434
Volpiano	4674	35	200	115	85	1	1	96	55	41	104	4778
TOTALE	513213	4065	17618	9022	8596	946	562	384	13739	7007	6732	3879	517092

RIEPILOGO.

AOSTA	82067	446	2477	1292	1185	43	22	21	2004	980	1024	473	82540
IVREA	170201	1497	6041	3076	2965	194	103	85	3811	1885	1926	2230	172431
PINEROLO	136749	1128	4829	2467	2362	195	109	86	3493	1745	1748	1336	138085
SUSA	88497	718	2982	1532	1450	58	35	23	2182	1104	1078	800	89297
TORINO	513213	4065	17618	9022	8596	946	562	384	13739	7007	6732	3879	517092
TOTALE DELLA PROVINCIA	990727	7854	33947	17389	16558	1436	837	599	25229	12721	12508	8718	999445

PROVINCIA DI TRAPANI.

Circondario di Alcamo.

Alcamo	21877	203	1055	555	500	10	7	3	781	426	355	274	22151
Calatafimi	9775	76	386	195	191	275	146	124	111	9886
Camporeale	4077	38	214	122	92	126	63	63	88	4165
Castellammare del Golfo	11887	140	642	385	307	7	5	2	410	209	201	232	12119
Gibellina	5939	42	278	147	131	12	4	8	169	82	87	109	6048
Poggioreale	3334	18	135	74	61	122	62	60	13	3347
Salaparuta	3603	25	153	74	79	7	4	3	131	56	75	22	3625
Vita	4685	42	167	79	88	3	1	2	119	55	64	48	4733
TOTALE	65177	584	3030	1581	1449	39	21	18	2133	1099	1034	897	66074

Circondario di Mazzara del Vallo.

Campobello di Mazzara	5880	55	250	131	119	4	3	1	326	173	153	76	5804
Castelvetrano	21007	163	841	389	461	23	11	12	732	384	348	82	21089
Mazzara del Vallo	12577	105	589	262	277	30	22	8	487	251	236	52	12629
Partanna	12889	104	466	249	217	488	237	251	22	12867
Salemi	14423	115	556	305	251	33	16	17	446	224	222	110	14533
Santa Ninfa	7030	54	340	175	167	2	2	230	120	110	110	7140
TOTALE	73806	599	2965	1518	1447	92	54	38	2709	1389	1320	256	74062

Circondario di Trapani.

Favignana	5545	41	147	79	68	2	2	89	57	32	58	5603
Marsala	35487	278	1341	690	651	20	10	10	970	504	466	371	35858
Monte San Giuliano	18400	169	680	344	336	9	6	3	339	176	163	341	18741
Paceco	5014	54	247	140	134	178	96	82	96	5110
Pantelleria	7347	52	252	126	126	154	98	56	98	7445
Trapani	34954	306	1497	753	744	40	24	16	1078	562	516	419	35373
TOTALE	106747	900	4191	2132	2059	71	40	31	2808	1493	1315	1383	108130

TAVOLA I. — MOVIMENTO PER COMUNI.

Anno 1875.

Trapani.

CIRCONDARI E DISTRETTI COMUNI	POPOLAZIONE 31 Dicembre 1874	MATRIMONI	NATI			NATIMORTI			MORTI			Eccedenza		POPOLAZIONE 31 Dicembre 1875
			TOTALE	Maschi	Femmine	TOTALE	Maschi	Femmine	TOTALE	Maschi	Femmine	dei nati sui morti	dei morti sui nati	
ALCAMO	65177	584	3030	1581	1449	39	21	18	2133	1099	1034	897	66074
MAZZARA DEL VALLO	75806	599	2965	1518	1447	92	54	38	2709	1389	1320	256	74062
TRAPANI	106747	900	4191	2132	2059	71	40	31	2808	1493	1315	1383	108130
TOTALE DELLA PROVINCIA	245730	2083	10186	5231	4955	202	115	87	7650	3981	3669	2536	248266

PROVINCIA DI TREVISO.

Distretto di Asolo.

Altivole	2019	34	121	56	65	1	1	79	47	32	42	2961
Asolo	5593	50	233	113	120	2	2	175	86	89	58	5651
Borso	3030	25	115	58	57	5	4	1	67	30	37	48	3078
Castelnuovo	1545	21	54	30	24	6	5	1	61	31	30	7	1538
Cavaso	3132	29	124	63	61	9	5	4	56	28	28	68	3200
Crespano Veneto	2635	15	91	49	42	13	8	5	76	45	31	15	2650
Fonete	2733	22	121	76	45	66	40	26	55	2788
Maser	3009	30	128	76	52	1	1	79	37	42	49	3058
Monfumo	1311	18	45	19	26	2	1	1	33	16	17	12	1323
Paderno d'Asolo	2373	15	104	57	47	70	42	28	34	2407
Possagno	1723	15	67	34	33	42	23	19	25	1748
San Zenone degli Ezzelini	3089	24	137	79	58	81	47	34	56	3145
TOTALE	33092	298	1340	710	630	39	26	13	885	472	413	455	33547

Distretto di Castelfranco Veneto.

Castelfranco Veneto	10890	98	454	239	215	13	10	3	298	152	146	156	11046
Castello di Godogo	3725	33	172	90	82	109	56	53	63	3788
Loria	3498	36	174	94	80	3	1	2	92	55	37	82	3580
Ressana	4216	37	192	100	92	1	1	100	52	48	92	4308
Riese	3957	56	191	98	93	95	49	46	96	4053
Vedelago	6306	69	327	166	161	4	1	3	219	115	104	108	6414
TOTALE	32592	329	1510	787	723	21	13	8	913	479	434	597	33189

Distretto di Conegliano.

Codognè	3593	22	125	62	63	2	1	1	70	39	31	55	3648
Conegliano	8076	64	301	168	133	8	3	5	173	100	73	128	8204
Gajarine	3970	41	134	70	64	4	2	2	62	37	25	72	4042
Godoga di Sant'Urbano	3101	42	116	71	45	2	1	1	95	52	43	21	3122
Mareno di Piave	3273	37	115	59	56	13	6	7	66	30	36	49	3322
Orzago	1687	13	48	20	28	34	18	16	14	1701
Pieve di Soligo	3433	27	127	62	65	1	1	149	82	67	22	3411
Refrontolo	2568	30	90	44	46	9	6	3	65	28	37	25	2593
San Fior di Sopra	2744	36	98	59	39	71	39	32	27	2771
San Pietro di Feletto	2554	19	85	49	36	1	1	55	26	29	30	2584
Santa Lucia di Piave	2519	20	110	57	53	1	1	57	30	27	53	2572
San Vendemiano	2765	30	106	56	50	58	32	26	48	3813
Susegana	3109	37	130	80	50	7	2	5	68	41	27	62	3171
Vazzola	3786	32	150	66	84	1	1	98	43	55	52	3838
TOTALE	47178	450	1735	923	812	49	23	26	1121	597	524	614	47792

Distretto di Montebelluna.

Arcade	3425	36	177	93	84	2	1	1	74	31	43	103	3528
Caerano di San Marco	1868	19	102	52	50	48	20	28	54	1922
Cornuda	4339	35	189	98	91	3	3	120	55	65	69	4408
Montebelluna	8242	59	327	172	155	20	12	8	185	93	92	142	8384
Nervesa	3388	48	143	84	59	6	3	3	79	47	32	64	3452
Pederobba	4772	30	202	100	102	9	4	5	91	43	48	111	4883
Trevignano	3354	25	133	73	60	1	1	73	43	30	60	3414
Volpago	5197	53	223	109	114	13	11	2	139	71	68	84	5281
TOTALE	34585	305	1496	781	715	54	35	19	809	403	406	687	35272

TAVOLA I. — MOVIMENTO PER COMUNI.

Anno 1875.

Treviso.

CIRCONDARI E DISTRETTI — COMUNI.	POPOLAZIONE 31 Dicembre 1874	MATRIMONI	NATI			NATIMORTI			MORTI			Eccedenza		POPOLAZIONE 31 Dicembre 1875
			TOTALE	Maschi	Femmine	TOTALE	Maschi	Femmine	TOTALE	Maschi	Femmine	del nati sui morti	del morti sui nati	
Distretto di Oderzo.														
Cessalto	3777	53	171	85	86	6	1	5	97	46	51	74	3851
Chiarano	3083	22	145	72	73	6	5	1	76	38	38	69	3152
Cimadolmo	1686	15	67	33	34	3	2	1	39	19	20	28	1714
Fontanelle	3703	39	134	67	67	9	3	6	75	35	40	59	3762
Gorgo	3500	29	141	60	61	69	36	33	72	3572
Mansù	3249	26	124	62	62	91	48	43	33	3282
Meduna	1816	5	67	36	31	2	1	1	18	11	7	49	1865
Motta di Livenza	5760	45	217	104	113	6	3	3	118	54	64	99	5859
Oderzo	6526	59	248	123	125	4	4	209	102	107	39	6565
Ormelle	2521	23	98	39	59	42	21	21	56	2577
Piavon	1444	11	70	34	36	8	5	3	36	16	20	34	1478
Ponte di Piave	3859	38	159	92	67	14	9	5	93	56	37	66	3925
Portobuffolè	775	3	24	11	13	19	9	10	5	780
Salgareda	3652	40	162	88	74	1	1	70	36	34	92	3744
San Polo di Piave	2846	27	117	66	51	41	20	24	73	2919
TOTALE	48197	435	1944	972	972	59	30	29	1096	547	549	848	49045

Distretto di Treviso.														
Breda di Piave	3527	20	130	69	61	8	5	3	55	23	32	75	3602
Carbonera	2745	14	120	67	53	70	34	36	50	2795
Casale sul Sile	3519	31	146	77	69	6	4	2	81	44	37	65	3584
Casier	1911	17	84	45	39	6	4	2	32	12	20	52	1963
Istrana	2911	32	161	80	81	8	4	4	99	48	51	62	2973
Maserada	2513	22	104	54	50	38	17	21	66	2579
Melma	2575	20	99	36	63	3	2	1	79	39	40	20	2595
Mogliano Veneto	5824	31	233	127	106	12	8	4	149	73	76	84	5908
Monastier di Treviso	2830	23	115	60	55	4	2	2	65	33	32	50	2880
Morgano	2039	22	107	53	54	3	3	62	28	34	45	2084
Paese	5176	51	265	135	130	6	4	2	158	81	77	107	5283
Ponzano Veneto	2212	21	81	43	38	3	2	1	60	29	31	21	2233
Povegliano	1906	23	95	44	51	3	1	2	67	38	29	28	1934
Preganziol	2927	21	130	77	53	9	6	3	73	41	32	57	2984
Quinto di Treviso	2745	20	136	75	61	9	6	3	71	42	29	65	2810
Roncade	5188	44	216	104	112	11	6	5	103	62	41	113	5301
San Biagio di Collalto	5036	49	226	112	114	4	2	2	110	65	45	116	5152
Spercenigo	2477	24	110	66	44	3	2	1	66	36	30	44	2521
Spresiano	3790	30	153	70	83	9	6	3	114	60	54	39	3829
Treviso	28184	226	967	506	461	24	13	11	798	412	386	169	28353
Villorba	4024	30	157	82	75	2	2	101	54	47	56	4080
Zenson	1669	21	71	43	28	1	1	38	19	19	33	1702
Zero Branco	3776	43	168	96	72	19	13	6	90	46	44	78	3854
TOTALE	99504	835	4074	2121	1953	153	96	57	2579	1336	1243	1495	100999

Distretto di Valdobbiadene.														
Farra di Soligo	4279	35	186	91	95	2	2	92	50	42	94	4373
Miane	3629	47	166	91	75	2	1	1	105	50	55	61	3690
Moriago	1952	14	88	51	37	61	39	22	27	1979
San Pietro di Barbozza	2862	43	114	54	60	2	1	1	69	30	39	45	2907
Segusino	1869	21	70	34	36	53	24	29	17	1886
Sernaglia	2589	23	113	51	62	2	2	80	35	45	33	2622
Valdobbiadene	4984	47	181	90	91	1	1	130	78	52	51	5035
Vidor	1787	17	52	27	25	47	16	31	5	1792
TOTALE	23951	247	970	489	481	9	2	7	637	322	315	333	24284

Distretto di Vittorio.														
Cappella Maggiore	1950	21	86	44	42	50	25	25	96	1986
Cison di Valmarino	3998	44	166	86	80	13	4	9	145	71	74	21	4019
Colle Umberto	2437	21	85	43	42	83	40	43	2	2439
Cordignano	4507	47	179	100	79	2	2	114	53	61	65	4572
Follina	3474	38	137	63	74	104	49	55	33	3507
Fregona	3050	37	134	68	66	135	62	73	1	3049

TAVOLA I. — MOVIMENTO PER COMUNI.

Anno 1875.

Treviso.

CIRCONDARI E DISTRETTI — COMUNI	POPOLAZIONE 31 Dicembre 1874	MATRIMONI	NATI			NATIMORTI			MORTI			Eccedenza		POPOLAZIONE 31 Dicembre 1875
			TOTALE	Maschi	Femmine	TOTALE	Maschi	Femmine	TOTALE	Maschi	Femmine	dei nati sui morti	dei morti sui nati	
Revine Lago.	2332	44	97	52	45	119	59	60	22	2310
Sarmede.	2556	15	82	43	39	51	24	27	31	2587
Tarzo	3831	35	162	85	77	2	2	118	57	61	44	3875
Vittorio	16485	187	599	323	276	26	19	7	456	238	218	143	16628
TOTALE	44620	439	1727	907	820	43	27	16	1375	678	697	352	44972

RIEPILOGO.

ASOLO.	33092	298	1340	710	630	39	26	13	885	472	418	455	33547
CASTELFRANCO VENETO	32592	329	1510	787	723	21	13	8	913	479	434	597	33189
CONEGLIANO	47178	450	1735	923	812	49	23	26	1121	597	524	614	47792
MONTEBELLUNA	34585	305	1496	781	715	54	35	19	809	403	406	687	35272
ODERZO	48197	435	1944	972	972	59	30	29	1036	547	549	848	49045
TREVISO.	99504	835	4074	2121	1953	153	96	57	2579	1336	1243	1495	100999
VALDOBBIADENE.	23951	247	970	489	481	9	2	7	637	322	315	333	24284
VITTORIO	44620	439	1727	907	820	43	27	16	1375	678	697	352	44972
TOTALE DELLA PROVINCIA	363719	3338	14796	7690	7106	427	252	175	9475	4834	4581	5381	369100

PROVINCIA DI UDINE.

Distretto di Ampezzo.

Ampezzo.	1951	14	65	36	29	3	2	1	50	21	29	15	1966
Anemonio.	1584	12	58	32	26	1	1	56	32	24	2	1586
Forni di Sopra.	1912	9	62	34	28	2	1	1	72	32	40	10	1902
Forni di Sotto.	1741	9	46	23	23	30	21	9	16	1757
Preonè	533	8	21	15	6	1	1	38	18	20	17	516
Raveo	579	6	28	17	11	3	2	1	8	3	5	20	599
Sauris.	779	5	28	15	13	1	1	12	4	8	16	795
Socchieve	1906	16	83	43	40	4	1	3	99	53	46	16	1890
TOTALE	10985	79	391	215	176	15	9	6	365	184	181	26	11011

Distretto di Cividale del Friuli.

Attimis	2769	18	93	44	49	7	6	1	64	36	28	29	2798
Buttrio in Piano.	1930	20	78	41	37	1	1	33	22	11	45	1975
Castel del Monte Udinese.	937	3	31	12	19	27	18	9	4	941
Cividale del Friuli	8159	58	233	124	109	16	12	4	292	145	147	59	8100
Corno di Rosazzo	1422	6	37	25	12	1	1	28	10	18	9	1431
Faedis	3740	41	156	78	78	8	3	5	133	66	67	23	3763
Ippolis	924	10	23	9	14	31	18	13	8	916
Manzano	2911	9	108	60	48	82	46	36	26	2937
Molomacco.	1160	6	43	18	25	44	23	21	1	1159
Povoletto	3385	16	121	58	63	106	67	39	15	3400
Premariacco	2613	22	90	43	47	113	52	61	23	2590
Prepotto.	1066	4	53	26	27	2	1	1	28	19	9	25	1091
Remanzacco	2800	19	81	38	43	1	1	133	70	63	52	2748
San Giovanni di Manzano	2295	14	76	48	28	2	1	1	51	20	31	25	2320
Torreano	2644	20	110	54	56	4	2	2	95	47	48	15	2659
TOTALE	38755	266	1333	678	655	42	27	15	1260	659	601	73	38828

Distretto di Codroipo.

Bertiolo	2778	27	68	36	32	2	2	66	32	34	2	2780
Canino di Codroipo	1458	9	45	21	24	3	2	1	33	13	20	12	1470
Codroipo	4629	32	167	83	84	3	1	2	122	56	66	45	4674
Rivolto	3424	36	112	50	62	4	3	1	76	30	46	36	3460
Sedegliano.	3709	37	121	58	68	1	1	136	60	76	15	3694
Talmassons	2874	36	120	66	54	5	3	2	71	37	34	49	2923
Varmo	2934	21	119	62	57	49	24	25	70	3004
TOTALE	21806	198	752	376	376	18	12	6	553	252	301	199	22005

TAVOLA I — MOVIMENTO PER COMUNI.

Annò 1875.

Udine.

CIRCONDARI E DISTRETTI — COMUNI	POPOLAZIONE 31 Dicembre 1874	MATRIMONI	NATI			NATIMORTI			MORTI			Eccedenza		POPOLAZIONE 31 Dicembre 1875
			TOTALE	Maschi	Femmine	TOTALE	Maschi	Femmine	TOTALE	Maschi	Femmine	del nati sui morti	del morti sui nati	
Distretto di Gemona.														
Artegna	3122	30	113	58	60	97	50	47	16	3138
Bordano	965	14	38	23	15	25	14	11	13	978
Buja	5777	41	206	105	101	1	1	156	76	80	50	5827
Gemona	7877	47	285	150	135	172	83	89	113	7990
Montenars	1802	12	71	34	37	94	17	17	87	1839
Osoppo	2322	21	93	50	43	3	1	2	79	41	38	14	2336
Trasaghis	3552	15	145	80	65	6	3	3	80	40	40	65	3617
Venezze	3303	21	113	61	52	71	29	42	42	3345
TOTALE	28720	201	1064	556	508	10	5	5	714	350	364	350	29070

Distretto di Latisana.														
Latisana	4922	49	215	125	90	25	17	8	134	74	60	81	5003
Muzzana del Turgnano	1176	9	48	27	21	28	12	16	20	1196
Palazzuolo della Stella	1464	14	67	36	31	55	27	28	12	1476
Pocenia	1909	17	63	33	30	3	3	54	26	28	9	1918
Prezenico	1365	7	63	33	30	1	1	44	19	25	19	1384
Rivignano	2797	24	120	52	68	10	5	5	93	46	47	27	2824
Ronchis	1645	11	55	28	27	3	2	1	48	23	25	7	1652
Teor	2248	23	72	34	38	5	3	2	48	26	22	24	2272
TOTALE	17526	154	703	368	335	47	28	19	504	253	251	199	17725

Distretto di Maniago.														
Andreis	1173	11	60	25	35	3	3	50	26	24	10	1183
Arba	1190	13	52	28	24	34	21	13	18	1208
Barcis	1537	13	42	23	20	1	1	18	9	9	24	1561
Cavasso Nuovo	2379	26	100	51	49	60	26	34	40	2419
Cimolais	876	4	29	18	11	37	19	18	8	868
Claut	1751	9	55	28	27	9	5	4	23	11	12	32	1783
Erto e Casso	1617	16	53	24	29	1	1	46	26	20	7	1624
Fauna	2402	17	79	36	43	7	3	4	56	25	31	23	2425
Frisanico	3166	19	109	60	49	5	1	4	103	47	56	6	3172
Maniago	4673	53	182	100	82	4	2	2	180	62	68	52	4725
Vicovaro	1538	14	70	36	34	1	1	28	13	15	42	1580
TOTALE	22302	195	831	429	402	31	15	16	585	285	300	246	22548

Distretto di Moggio Udinese.														
Chiusa Forte	1200	6	39	23	16	1	1	35	15	20	4	1204
Dogna	1227	9	28	16	12	2	2	32	21	11	4	1223
Moggio Udinese	3713	45	131	67	64	6	2	4	109	56	53	22	3735
Pontebba	1847	8	69	36	33	4	3	1	44	22	22	25	1872
Raccolana	1725	16	55	30	25	45	24	21	10	1735
Resia	2646	27	94	45	49	2	1	1	63	29	34	31	2677
Resutta	750	8	28	9	19	13	6	7	15	765
TOTALE	13108	119	444	226	218	15	9	6	341	173	168	103	13211

Distretto di Palmanova.														
Bagnaria Arsa	2632	18	107	50	57	3	3	54	27	27	53	2685
Bicinicco	1474	14	54	31	23	30	19	20	15	1489
Carlino	842	14	37	21	16	28	15	13	9	851
Castions di Strada	2220	23	93	47	46	49	25	24	44	2264
Genars	3358	14	122	56	66	96	48	48	26	3384
Marano Lacunare	1077	6	50	22	28	2	2	30	13	17	20	1097
Palmanova	4254	28	134	76	58	14	6	8	106	61	45	28	4282
Porpetto	1756	12	74	36	38	1	1	48	33	15	26	1782
San Giorgio di Nogaro	3641	29	127	63	64	5	1	4	83	37	46	44	3685
Santa Maria la Lunga	2325	29	99	52	47	1	1	54	21	33	45	2370
Trivignano Udinese	2226	17	93	49	44	1	1	70	36	34	23	2249
TOTALE	25805	204	990	503	487	27	12	15	657	335	322	333	26138

TAVOLA I. — MOVIMENTO PER COMUNI.

Anno 1875.

Udine.

CIRCONDARI e DISTRETTI — COMUNI	POPOLAZIONE 31 Dicembre 1874	MATRIMONI	NATI			NATIMORTI			MORTI			Eccedenza		POPOLAZIONE 31 Dicembre 1875
			TOTALE	Maschi	Femmine	TOTALE	Maschi	Femmine	TOTALE	Maschi	Femmine	dei nati sui morti	dei morti sui nati	
Distretto di Pordenone.														
Aviano	6902	88	326	152	174	5	2	3	210	113	97	116	7018
Azzano Decimo	5192	63	231	109	122	1	1	101	52	49	130	5322
Cordenons	4618	57	168	93	75	8	2	6	118	56	62	50	4668
Fiume	3459	43	148	89	59	2	1	1	87	42	45	61	3520
Fontanafredda	3940	40	127	62	65	2	1	1	107	55	52	20	3960
Montebelluna	3744	41	135	72	63	2	2	90	37	53	45	3789
Pasiano	4797	48	198	87	111	2	2	138	68	70	60	4857
Porcia	3533	36	124	56	68	2	2	124	64	60	3533	
Pordenone	8412	66	301	166	135	14	8	6	189	95	94	112	8524
Prata di Pordenone	3249	29	145	82	63	81	36	45	64	3313
Roveredo in Piano	1461	20	50	25	25	2	2	22	11	11	28	1489
San Quirino	2503	24	103	48	55	3	3	84	16	18	69	2572
Vallenoncello	1043	5	43	22	21	24	15	9	19	1062
Zoppola	4058	36	136	71	65	11	5	6	89	54	35	47	4105
TOTALE	56911	596	2235	1134	1101	54	26	28	1414	714	700	821	57732
Distretto di Sacile.														
Brugnera	3025	38	98	46	52	4	4	90	45	45	8	3033
Budoja	2665	16	104	51	53	3	2	1	143	66	77	39	2626
Caneva	5212	48	211	107	104	9	7	2	91	42	49	120	5332
Poicenigo	4469	57	188	99	89	5	1	4	117	58	59	71	4540
Sacile	5272	45	168	85	83	6	3	3	102	55	47	66	5338
TOTALE	20643	204	769	388	381	27	13	14	543	266	277	226	20869
Distretto di S. Daniele del Friuli.														
Colloredo di Monte Albano	2012	6	69	44	25	2	1	1	40	22	18	29	2041
Coseano	2040	16	69	41	28	6	2	4	67	32	35	2	2042
Dignano	2096	13	80	43	37	3	1	2	52	25	27	28	2124
Fagagna	3999	37	145	66	79	4	3	1	109	61	48	36	4055
Majano	4587	23	192	102	90	88	56	32	104	4691
Moruzzo	1769	16	62	35	27	4	3	1	36	21	15	26	1795
Ragogna	3348	29	131	56	75	3	2	1	79	46	33	52	3400
Rive d'Arcano	1831	16	73	46	27	1	1	39	24	15	34	1865
San Daniele del Friuli	5365	43	164	83	81	9	2	7	144	86	58	20	5385
Sant'Odorico	1389	14	52	20	32	2	2	40	12	28	12	1401
San Vito di Fagagna	1112	12	51	26	25	2	2	35	14	21	16	1128
TOTALE	29548	225	1088	562	526	36	17	19	729	399	330	359	29907
Distretto di S. Pietro al Natisone.														
Drenchia	1086	7	38	17	21	55	24	31	17	1069
Grimacco	1360	4	47	26	21	71	35	36	24	1336
Rodda	1432	11	47	23	24	2	1	1	61	33	28	14	1418
San Leonardo	2219	8	63	30	33	3	2	1	82	42	40	19	2200
San Pietro al Natisone	2883	23	93	44	49	3	1	2	104	58	46	11	2872
Savogna	1858	8	64	42	22	4	2	2	45	26	19	19	1877
Stregna	1611	8	62	28	34	50	24	26	12	1623
Tarcetta	1818	10	57	27	30	70	33	37	13	1805
TOTALE	14267	79	471	237	234	12	6	6	538	275	263	67	14200
Distretto di S. Vito al Tagliamento.														
Arsene	1339	13	40	22	18	3	2	1	88	17	21	2	1341
Casarsa della Delizia	3235	27	116	59	57	2	2	62	25	37	54	3289
Chions	2724	16	95	50	45	6	3	3	64	29	35	31	2755
Cordovado	1715	14	54	22	32	43	17	26	11	1726
Morsano	2669	15	88	52	36	5	3	2	84	36	48	4	2673
Pravidomini	1802	15	63	31	32	2	1	1	35	23	12	28	1830
San Martino al Tagliamento	1429	7	54	24	30	2	2	38	23	15	16	1445
San Vito al Tagliamento	8763	59	313	182	131	20	15	5	270	133	137	43	8806
Sesto al Reghena	3906	25	133	74	59	9	2	7	81	46	35	52	3958
Valvasone	1523	20	46	27	19	3	3	35	13	22	11	1534
TOTALE	29105	211	1002	543	459	52	30	22	750	362	388	252	29357

TAVOLA I. — MOVIMENTO PER COMUNI.

Anno 1875.

Udine.

CIRCONDARI E DISTRETTI — COMUNI	POPOLAZIONE 31 Dicembre 1874	MATRIMONI	NATI			NATIMORTI			MORTI			Eccedenza		POPOLAZIONE 31 Dicembre 1875
			TOTALE	Maschi	Femmine	TOTALE	Maschi	Femmine	TOTALE	Maschi	Femmine	dei nati sui morti	dei morti sui nati	
Distretto di Spilimbergo.														
Castelnuovo del Friuli	2809	32	112	61	51	1	1	75	42	33	37	2846
Cianzetto	2009	15	64	37	27	5	3	45	21	24	19	2028
Forgaria	3019	25	127	66	61	90	40	50	37	3056
Meduno	3208	17	87	39	48	7	5	44	25	19	43	3251
Pinzano sul Tagliamento	2490	14	63	29	34	2	2	47	27	20	16	2506
Sar Giorgio della Richivelda	3483	26	107	60	47	2	2	169	77	92	62	3421
Sequals	2552	20	90	53	37	3	1	68	30	38	22	2574
Spilimbergo	4907	31	188	111	77	1	1	133	70	63	55	4962
Tramonti di Sopra	1578	23	61	34	27	4	2	43	17	26	18	1596
Tramonti di Sotto	2444	27	88	47	41	8	5	63	34	29	25	2469
Travesio	1602	12	41	25	16	6	4	41	21	20	1602	
Vito d'Asio	2916	26	91	41	50	11	4	45	21	24	46	2962
TOTALE	33017	268	1119	603	516	50	29	863	425	438	256	33273

Distretto di Tarcento.														
Caasacco	1923	16	63	32	31	1	1	48	18	30	15	1938
Ciseriis	3133	21	123	57	66	91	48	43	32	3165
Collalto della Soima	1510	18	50	32	18	21	8	13	29	1539
Lusevera	2289	14	89	50	39	1	1	78	42	36	11	2300
Magnano in Riviera	1873	12	67	37	30	3	3	41	22	19	26	1899
Nimis	4930	29	148	65	83	118	45	73	30	4060
Platischis	2671	12	115	60	55	68	36	32	47	2718
Tarcento	3579	18	149	81	68	1	1	107	53	54	42	3621
Treppo Grande	1707	14	60	34	26	3	2	34	19	15	26	1733
Tricesimo	3767	32	113	52	61	1	1	77	45	32	36	3803
TOTALE	26482	186	977	500	477	10	7	683	336	347	294	26776

Distretto di Tolmezzo.														
Amaro	992	12	43	20	23	3	3	30	18	12	13	1005
Aria	2400	17	93	39	54	3	3	122	57	65	29	2371
Cavazzo Carnico	1558	12	59	22	37	1	1	28	9	19	31	1589
Cervicento	928	5	38	25	13	1	1	22	9	13	16	944
Comeglians	1490	13	55	22	33	4	2	32	17	15	23	1513
Forni Avoltri	1037	14	30	12	18	30	16	14	1037
Lauco	2091	20	88	50	38	8	5	65	31	34	23	2114
Ligosullo	465	18	7	11	16	5	11	2	467
Ovaro	2653	20	108	58	48	94	49	45	12	2665
Paluzza	2890	32	112	54	58	115	55	60	3	2887
Paularo	2058	22	83	40	43	8	4	66	38	28	17	2075
Prato Carnico	2328	12	87	44	43	7	2	82	37	45	5	2333
Ravasчетto	1166	6	51	31	20	1	1	54	25	29	3	1163
Rigolato	1502	12	78	36	42	37	24	13	41	1543
Sutrio	1195	14	46	27	19	48	20	28	2	1193
Tolmezzo	4438	42	129	63	66	2	1	121	57	64	8	4446
Treppo Carnico	1119	9	55	35	20	3	2	29	14	15	26	1145
Verzegnis	1610	12	47	27	20	10	6	26	18	8	21	1631
Villa Santina	969	8	37	13	24	1	1	32	16	16	5	974
Zuglio	996	8	41	18	23	37	16	21	4	1000
TOTALE	33885	290	1296	643	653	52	28	1086	531	555	210	34095

Distretto di Udine.														
Campoformido	2097	16	86	48	38	98	56	42	12	2085
Feletto Umberto	1893	17	55	34	21	5	1	67	33	34	12	1881
Lestiza	3765	43	145	90	55	7	4	97	42	55	48	3815
Martignacco	3267	12	128	62	66	6	4	91	47	44	37	3304
Meretto di Tomba	2800	25	78	39	39	9	9	103	41	62	25	2775
Mortegliano	3873	31	158	82	74	14	10	95	45	50	61	3934
Pagnacco	1916	14	78	42	36	3	2	49	23	26	29	1945
Pasian di Prato	1937	20	59	34	25	67	31	36	8	1929
Pasian Schiavonesco	3822	43	123	72	51	2	2	158	85	73	35	3787
Pavia di Udine	4042	45	162	78	84	2	2	134	67	67	28	4070
Pozzoale del Friuli	3407	23	117	57	60	8	6	89	45	44	28	3435

TAVOLA I. — MOVIMENTO PER COMUNI.

Anno 1875.

Udine.

CIRCONDARI E DISTRETTI COMUNI	POPOLAZIONE 31 Dicembre 1874	MATRIMONI	NATI			NATIMORTI			MORTI			Eccedenza		POPOLAZIONE 31 Dicembre 1875
			TOTALE	Maschi	Femmine	TOTALE	Maschi	Femmine	TOTALE	Maschi	Femmine	dei nati sui morti	dei morti sui nati	
Pradamano	1441	20	49	22	27	2	1	1	43	25	18	6	1447
Reana del Rojale	3107	21	89	43	46	2	1	1	60	39	21	29	3136
Tavagnacco	1538	14	57	40	17	3	2	1	58	28	30	1	1537
Udine	28838	239	926	459	467	29	17	12	998	540	458	72	28766
TOTALE	67743	583	2308	1202	1106	92	61	31	2207	1147	1060	101	67844

RIEPILOGO.

AMPEZZO	10985	79	391	215	176	15	9	6	365	184	181	26	11011
CIVIDALE DEL FRIULI	58755	266	1333	678	655	42	27	15	1260	659	601	73	38828
CODROIPO	21806	198	752	376	376	18	12	6	553	252	301	199	22005
GEMONA	28720	201	1064	556	508	10	5	5	714	350	361	350	29070
LATISANA	17526	154	703	368	335	47	28	19	504	253	251	199	17725
MANIAGO	22302	195	831	429	402	31	15	16	585	285	300	246	22548
MOGGIO UDINESE	13108	119	444	226	218	15	9	6	341	173	168	103	13211
PALMANOVA	25805	204	930	503	487	27	12	15	657	335	322	333	26138
PORDENONE	56911	596	2235	1134	1101	54	26	28	1414	714	700	821	57732
SACILE	20643	204	769	388	381	27	13	14	543	266	277	226	20869
SAN DANIELE DEL FRIULI	29548	235	1088	562	526	36	17	19	729	399	350	359	29907
SAN PIETRO AL NATISONE	14267	79	471	237	234	12	6	6	538	275	263	67	14200
SAN VITO AL TAGLIAMENTO	29105	211	1002	543	459	52	30	23	750	362	388	252	29357
SPILIMBERGO	33017	268	1119	603	516	50	29	21	863	425	498	256	33273
TARCENTO	26482	186	977	500	477	10	7	3	683	336	347	294	26776
TOLMEZZO	33885	290	1296	643	653	52	28	24	1086	531	555	210	34095
UDINE	67743	583	2308	1202	1106	92	61	31	2207	1147	1060	101	67844
TOTALE DELLA PROVINCIA	490608	4058	17773	9163	8610	590	334	256	13792	6946	6846	3981	494589

PROVINCIA DI VENEZIA.

Distretto di Chioggia.

Cavarzere	15527	182	594	285	309	34	16	18	421	208	213	173	15700
Chioggia	26732	252	1055	593	462	19	10	9	710	370	340	345	27077
Cona	3663	27	139	62	77	6	4	2	71	35	35	68	3731
Pellestrina	6184	64	193	107	86	9	5	4	138	72	66	55	6239
TOTALE	52106	475	1981	1047	934	68	35	33	1340	686	654	641	52747

Distretto di Dolo.

Campagna Lupia	1349	15	66	41	25	1	1	42	28	14	24	1373
Campolongo Maggiore	3639	25	173	80	93	6	4	2	108	55	53	65	3704
Camponogara	2679	42	124	68	56	7	7	64	36	28	60	2739
Dolo	6111	57	219	98	121	9	4	5	239	114	125	20	6091
Fiesse d'Artico	1722	22	60	28	32	3	2	1	30	13	17	30	1752
Fossò	1663	18	84	43	41	5	3	2	41	18	23	43	1706
Mira	9018	71	369	194	175	37	19	18	235	106	129	134	9152
Strà	2158	22	86	55	31	2	2	47	27	20	39	2197
Vigonovo	2734	23	123	55	68	7	1	6	61	33	28	62	2796
TOTALE	31073	295	1304	662	642	77	41	36	867	430	437	437	31510

Distretto di Mestre.

Chirignago	2647	30	100	53	47	1	1	72	39	33	28	2675
Favaro Veneto	2074	45	97	54	43	5	4	1	51	26	25	46	2120
Marcon	1182	7	57	25	32	21	13	8	36	1218
Martellago	3127	28	111	64	47	4	3	1	59	32	27	52	3179
Mestre	9943	88	383	225	158	5	3	2	317	188	129	66	10009
Spinea	2210	21	95	43	52	5	1	4	55	25	30	40	2250
Zellarino	2055	28	74	33	36	1	1	31	18	13	43	2098
TOTALE	23238	247	917	502	415	21	12	9	606	341	265	311	23549

TAVOLA I. — MOVIMENTO PER COMUNI.

Anno 1875.

Venezia.

CIRCONDARI E DISTRETTI — COMUNI	POPOLAZIONE 31 Dicembre 1874	MATRIMONI	NATI			NATIMORTI			MORTI			Eccedenza		POPOLAZIONE 31 Dicembre 1875
			TOTALE	Maschi	Femmine	TOTALE	Maschi	Femmine	TOTALE	Maschi	Femmine	dei nati sui morti	dei morti sui nati	
Distretto di Mirano.														
Mirano	7665	71	335	174	161	14	5	9	215	111	104	120	7785
Noale	4333	29	157	72	85	3	3	119	70	49	38	4371
Pianiga	3264	48	133	75	58	1	1	92	49	43	41	3305
Salzano	3172	34	146	74	72	1	1	110	50	60	36	3203
Santa Maria di Sala	3914	36	139	56	83	12	6	6	95	50	45	44	3958
Scorzè	4659	40	217	103	114	6	5	1	105	54	51	112	4771
TOTALE	27007	258	1127	554	573	37	20	17	736	384	352	391	27398
Distretto di Portogruaro.														
Annone Veneto	2450	24	100	54	46	84	45	39	16	2466
Caorle	2734	49	181	89	92	7	4	3	85	43	42	96	2830
Cinto Caomaggiore	1752	27	72	32	40	67	32	35	5	1757
Concordia Sagittaria	2752	35	97	49	48	4	4	153	86	67	56	2696
Fossalta di Portogruaro	2872	17	124	66	58	177	87	90	53	2819
Gruario	2015	17	61	35	26	4	4	50	28	22	11	2026
Portogruaro	9086	81	317	163	154	8	7	1	340	186	160	29	9057
Pramaggiore	1982	17	81	38	43	68	37	31	13	1995
San Michele al Tagliamento	4700	41	228	125	103	7	6	1	121	74	47	107	4807
Santo Stino di Livenza	4241	60	185	92	93	2	1	1	158	95	63	27	4268
Teglio Veneto	1394	5	49	26	23	2	1	1	69	32	37	20	1374
TOTALE	35978	373	1495	769	726	34	23	11	1378	745	633	117	36095
Distretto di S. Donà di Piave.														
Cavazuccherina	2926	62	147	74	73	10	6	4	85	54	31	62	2988
Ceggia	2333	22	136	75	61	2	1	1	66	36	30	70	2403
Fossalta di Piave	2352	29	105	49	56	7	3	4	56	24	32	49	2401
Grisolera	2075	23	86	35	51	5	3	2	52	23	29	34	2109
Meolo	3103	36	114	54	60	12	6	6	71	40	31	43	3146
Masile	2606	38	105	54	51	2	2	88	42	46	17	2623
Noventa di Piave	3592	26	142	74	68	6	3	3	111	58	53	31	3623
San Donà di Piave	7953	76	315	159	156	3	1	2	203	104	99	112	8065
San Michele del Quarto	1661	23	72	42	30	4	3	1	31	18	13	41	1702
Torre di Mosto	1854	29	111	58	53	7	1	6	69	34	35	42	1896
TOTALE	30455	364	1333	674	659	58	27	31	832	433	399	501	30956
Distretto di Venezia.														
Burano	7127	70	255	133	122	9	6	3	127	66	61	128	7255
Malamocco	2106	10	55	27	28	31	17	14	24	2130
Murano	3831	35	140	66	74	3	2	1	74	51	23	66	3897
Venezia	126911	801	3825	1919	1906	152	80	72	4215	2091	2124	390	126521
TOTALE	139975	916	4275	2145	2130	164	88	76	4447	2225	2222	172	139803
RIEPILOGO.														
CHIOGGIA	52106	475	1981	1047	934	68	35	33	1340	686	654	641	52747
DOLO	31073	295	1304	662	642	77	41	36	867	430	437	437	31510
MESTRE	23238	247	917	502	415	21	12	9	606	341	265	311	23549
MIRANO	27007	258	1127	554	573	37	20	17	736	384	352	391	27398
PORTOGRUARO	35978	373	1495	769	726	34	23	11	1378	745	633	117	36095
SAN DONÀ DI PIAVE	30455	364	1333	674	659	55	27	28	832	433	399	501	30956
VENEZIA	139975	916	4275	2145	2130	164	88	76	4447	2225	2222	172	139803
TOTALE DELLA PROVINCIA	339832	2928	12432	6353	6079	456	246	210	10206	5244	4962	2226	342058

TAVOLA I. — MOVIMENTO PER COMUNI.

Anno 1875.

Verona.

CIRCONDARI E DISTRETTI — COMUNI	POPOLAZIONE 31 Dicembre 1874	MATRIMONI	NATI			NATIMORTI			MORTI			Eccedenza		POPOLAZIONE 31 Dicembre 1875
			TOTALE	Maschi	Femmine	TOTALE	Maschi	Femmine	TOTALE	Maschi	Femmine	dei nati sui morti	dei morti sui nati	
PROVINCIA DI VERONA.														
Distretto di Bardolino.														
Bardolino	2481	11	70	37	33	3	1	2	59	27	32	11	2492
Castelletto di Brenzone.	1955	15	62	30	32	1	1	31	19	12	31	1986
Castelnuovo di Verona.	3450	27	116	55	61	2	2	60	32	28	56	3506
Garda.	1449	6	36	18	18	1	1	21	8	13	15	1464
Lazise.	3028	16	90	40	50	2	2	56	23	33	34	3062
Malcesine.	2069	10	60	27	33	1	1	43	23	20	17	2086
Peschiera sul Lago di Garda.	2462	12	67	43	24	48	27	21	19	2481
Torri di Benaco.	1222	3	33	14	19	1	1	26	14	12	7	1229
TOTALE	18116	100	554	264	270	11	6	5	344	173	171	190	18306

Distretto di Caprino Veronese.														
Afi.	791	10	20	10	10	1	1	18	10	8	2	793
Belluno Veronese.	657	6	34	16	18	5	4	1	16	8	8	18	675
Brentino.	649	8	26	14	12	17	10	7	9	658
Caprino Veronese.	5619	35	159	80	79	4	4	123	71	52	36	5655
Castione Veronese.	789	4	24	14	10	16	8	8	8	797
Cavajon Veronese.	1268	8	37	13	24	1	1	26	13	13	11	1279
Costermano.	778	7	28	11	17	7	6	1	21	799
Ferrara di Montebaldo.	452	3	19	14	5	8	4	4	11	463
Rivoli Veronese.	1102	7	28	15	13	2	1	1	31	14	17	3	1099
San Zeno di Montagna.	703	9	26	16	10	18	9	9	8	711
TOTALE	12808	97	401	203	198	13	10	3	280	153	127	121	12929

Distretto di Cologna Veneta.														
Albaredo d'Adige.	4393	29	167	89	78	5	2	3	106	58	48	61	4454
Cologna Veneta.	7575	44	267	143	124	11	6	5	192	95	97	75	7650
Cucca.	3429	25	125	61	64	12	8	4	94	50	44	31	3460
Pressana.	2755	34	81	40	41	2	1	1	52	31	21	29	2784
Roveredo di Guà.	1531	11	54	27	27	1	1	29	10	19	25	1556
Zimella.	3104	25	128	62	66	7	6	1	64	34	30	64	3168
TOTALE	22787	168	822	422	400	38	24	14	537	278	259	285	23072

Distretto di Isola della Scala.														
Bovolone.	4281	38	168	85	83	2	2	105	50	55	63	4344
Erbè.	1770	10	43	23	20	4	3	1	41	17	24	2	1772
Isola della Scala.	5773	46	192	110	82	3	1	2	200	117	83	8	5765
Isola Rizza.	2310	22	94	48	46	2	2	65	28	37	29	2339
Nogara.	4434	44	157	71	86	23	14	12	84	44	40	73	4507
Oppeano.	2892	24	116	55	61	3	1	2	113	67	46	3	2895
Palù.	654	4	26	14	12	20	13	7	6	660
Ronco all'Adige.	4589	30	164	81	83	20	12	8	112	63	49	52	4641
Salizole.	2819	22	113	60	53	1	1	77	34	43	36	2855
Sorgà.	2743	15	94	41	53	6	5	1	70	34	36	24	2767
Trevenzuolo.	2140	17	79	42	37	5	2	3	55	30	25	24	2164
Vigasio.	2342	31	100	57	43	2	2	92	50	42	8	2350
TOTALE	36747	303	1346	687	659	74	42	32	1034	547	487	312	37059

Distretto di Legnago.														
Angiari.	2181	18	69	31	38	8	5	3	44	23	21	25	2206
Bevilaqua.	1545	11	57	28	29	4	2	2	40	22	18	17	1562
Bonavigo.	2169	22	112	58	54	3	3	35	19	16	77	2246
Boschi Sant'Anna.	1344	13	57	30	27	4	2	2	27	8	19	30	1374
Castagnaro.	4176	26	177	87	90	2	1	1	103	51	52	74	4250
Legnago.	13805	115	445	217	228	51	30	21	344	163	181	101	13906
Minerbe.	3572	29	129	69	60	75	36	39	54	3626

TAVOLA I. — MOVIMENTO PER COMUNI.

Anno 1875.

Verona.

CIRCONDARI E DISTRETTI — COMUNI	POPOLAZIONE 31 Dicembre 1874	MATRIMONI	NATI			NATIMORTI			MORTI			Eccedenza		POPOLAZIONE 31 Dicembre 1875
			TOTALE	Maschi	Femmine	TOTALE	Maschi	Femmine	TOTALE	Maschi	Femmine	dei nati sui morti	dei morti sui nati	
Roverchiara	3333	34	122	64	53	6	2	4	85	46	39	37	3370
Terrazzo	2976	29	124	61	63	9	5	4	64	34	30	60	3036
Villa Bartolomea	4769	38	217	108	109	7	2	5	123	63	60	94	4863
TOTALE	39870	335	1509	753	756	94	49	45	940	465	475	569	40439

Distretto di Sambonifacio.

Arcole	2928	9	123	57	66	10	6	4	66	39	27	57	2985
Belfiore	1581	16	57	27	30	3	3	31	16	15	26	1607
Caldiero	2332	27	79	39	40	4	4	49	24	25	30	2362
Cazzano di Tramigna	1657	9	59	31	28	1	1	37	21	16	22	1679
Colognola ai Colli	3743	33	109	50	59	84	42	42	25	3768
Montecchia di Crosara	2334	24	75	38	37	3	2	1	49	24	25	26	2360
Monteforte d'Alpone	4708	40	200	121	79	1	1	107	65	41	93	4801
Ronca	3528	22	140	78	62	3	2	1	85	44	41	55	3583
Sambonifacio	5794	45	235	124	111	11	7	4	150	83	67	85	5879
Soave	4518	38	151	77	74	8	6	2	108	57	51	43	4561
TOTALE	33123	263	1228	642	586	44	31	13	766	416	350	462	33585

Distretto di Sanguinetto.

Casaleone	3176	20	134	71	63	52	26	26	82	3258
Cerea	6897	45	300	171	129	2	1	1	152	90	62	148	7045
Concamarise	961	7	40	25	15	2	2	18	7	11	22	983
Correzzo	2688	24	136	80	56	2	2	72	39	33	64	2752
Gazzo Veronese	2548	25	110	53	57	4	3	1	61	31	30	49	2597
Sanguinetto	2764	24	110	60	50	3	3	54	30	24	56	2820
San Pietro di Morubio	2314	16	97	49	48	1	1	62	30	32	35	2349
TOTALE	21348	161	927	509	418	14	11	3	471	253	218	456	21804

Distretto di S. Pietro Incarano.

Breonio	2731	17	101	51	50	2	1	1	53	32	21	48	2779
Dolce	2525	8	81	43	38	59	26	33	22	2547
Fumane	2469	22	95	54	41	3	3	46	23	23	49	2518
Marano di Valpolicella	2047	16	70	35	35	51	26	25	19	2066
Negrine	1422	10	53	27	26	4	3	1	30	12	18	23	1445
Negrar	2919	27	105	59	46	70	39	31	35	2954
Pescantina	3517	29	106	57	49	7	3	4	72	30	42	34	3551
Prun	2717	22	91	46	45	6	4	2	46	15	31	45	2762
San Pietro Incarano	2418	11	84	40	44	9	2	7	78	31	47	6	2424
Sant'Ambrogio di Valpolicella	3889	18	113	63	50	83	43	40	30	3919
TOTALE	26654	190	899	475	424	31	16	15	588	277	311	311	26965

Distretto di Tregnago.

Badia Calavena	2359	17	101	65	36	10	4	6	61	32	29	40	2399
Illasi	2794	24	101	50	51	3	3	74	38	36	27	2821
Mezzano di Sotto	1565	7	52	25	27	2	1	1	30	15	15	22	1587
Roverè di Velo	2256	24	78	33	45	80	45	35	2	2254
San Mauro di Saline	1056	18	44	22	22	16	8	8	28	1084
Selva di Progno	2371	22	100	48	52	4	2	2	47	24	23	53	2424
Tregnago	2901	35	121	61	60	10	6	4	73	34	39	48	2949
Velo Veronese	1219	21	40	17	23	22	10	12	18	1237
Vestenanova	3016	16	115	66	49	71	39	32	44	3060
TOTALE	19537	174	752	387	365	29	16	13	474	245	229	278	19815

Distretto di Verona.

Avesa	2125	31	73	36	37	2	2	81	33	48	8	2117
Bosco Chiesanuova	2943	20	36	48	48	5	4	1	79	52	27	17	2960
Bussolengo	3077	27	101	53	48	1	1	63	31	34	36	3113
Buttapietra	1333	18	49	22	27	1	1	33	14	19	16	1349
Cà di David	1599	6	51	30	21	1	1	35	18	17	16	1615
Castel d'Azzano	954	13	45	25	20	3	29	13	16	16	970

TAVOLA I. — MOVIMENTO PER COMUNI.

Anno 1875.

Verona.

CIRCONDARI E DISTRETTI COMUNI	POPOLAZIONE 31 Dicembre 1874	MATRIMONI	NATI			NATIMORTI			MORTI			Eccedenza		POPOLAZIONE 31 Dicembre 1875
			TOTALE	Maschi	Femmine	TOTALE	Maschi	Femmine	TOTALE	Maschi	Femmine	dei nati sui morti	dei morti sui nati	
Cerro Veronese	807	11	30	15	15	1	1	22	9	13	8	815
Erbezzo	1045	7	39	20	19	1	1	20	11	9	19	1064
Grezzana	4252	28	141	76	65	10	7	3	92	48	44	49	4301
Lavagno	2112	24	56	26	30	4	4	67	36	31	11	2101
Marcellise	1383	11	40	25	15	3	2	1	40	20	20	1383
Mizzole	1721	8	53	30	23	5	4	1	21	8	13	32	1753
Montorio Veronese	2673	14	75	42	33	2	1	1	56	27	29	19	2692
Parona all'Adige	1878	13	72	40	32	1	1	44	20	24	28	1906
Pastrengo	1333	7	33	18	15	1	1	26	10	18	5	1338
Quinto di Valpantena	1616	17	49	25	24	1	1	47	21	26	2	1618
Quinzano Veronese	1814	13	72	34	38	1	1	30	16	14	42	1856
San Giovanni Lupatolo	3623	36	138	68	70	14	6	8	88	51	37	50	3673
San Martino Buonalbergo	1728	15	68	39	29	2	1	1	32	19	13	36	1764
San Massimo all'Adige	2671	20	91	47	44	2	1	1	54	28	26	37	2708
San Michele Extra	4213	24	149	79	70	4	2	2	78	33	45	71	4284
Santa Maria in Stelle	1156	6	50	21	29	1	1	27	15	12	23	1179
Sona	3414	23	113	55	58	9	5	4	61	29	32	52	3466
Verona	66595	425	1850	975	875	40	26	14	2221	1192	1029	371	66224
Zevio	6112	39	213	103	110	7	3	4	131	63	68	82	6194
TOTALE	122177	856	3747	1952	1795	122	75	47	3481	1817	1664	266	122443

Distretto di Villafranca di Verona.

Mozzecane	1885	15	59	25	34	1	1	40	22	18	19	1904
Nogarole di Rocca	1451	12	46	22	24	62	29	33	16	1435
Povegliano Veronese	1971	14	78	39	39	1	1	38	19	19	40	2011
Sommacampagna	2890	29	87	38	49	5	2	3	55	27	28	32	2922
Valeggio sul Mincio	5459	41	174	88	86	1	1	111	57	54	63	5522
Villafranca di Verona	8460	69	289	148	141	3	2	1	174	89	85	115	8575
TOTALE	22116	180	733	360	373	11	5	6	480	243	237	253	22369

RIEPILOGO.

BARDOLINO	18116	100	534	264	270	11	6	5	344	173	171	190	18306
CAPRINO VERONESE	12808	97	401	205	198	13	10	3	280	153	127	121	12929
COLOGNA VENETA	22787	168	822	422	400	38	24	14	537	278	259	285	23072
ISOLA DELLA SCALA	36747	303	1346	687	659	74	42	32	1034	547	487	312	37059
LEGNAGO	39870	335	1509	753	756	94	49	45	940	465	475	569	40439
SAMBONIFACIO	33123	263	1228	642	586	44	31	13	766	416	350	462	33585
SANGUINETTO	21348	161	927	509	418	14	11	3	471	253	218	456	21804
SAN PIETRO INCARIANO	26654	190	899	475	424	31	16	15	588	277	311	311	26965
TREGNAGO	19537	174	752	387	365	29	16	13	474	245	229	278	19815
VERONA	122177	856	3747	1952	1795	122	75	47	3481	1817	1664	266	122443
VILLAFRANCA DI VERONA	22116	180	733	360	373	11	5	6	480	243	237	253	22369
TOTALE DELLA PROVINCIA	375283	2827	12898	6654	6244	481	285	196	9395	4867	4528	3503	378786

PROVINCIA DI VICENZA.

Distretto di Arzignano.

Altissimo	2164	22	97	58	39	53	30	23	44	2208
Arzignano	8315	69	301	159	142	9	5	4	198	102	96	103	8418
Chiampo	3717	23	133	73	60	1	1	109	46	63	24	3741
Crespadoro	2365	18	83	41	42	51	24	27	32	2397
Montorso Vicentino	1857	9	80	46	34	1	1	46	23	23	34	1891
Nogarole Vicentino	1040	8	46	25	21	1	1	32	16	16	14	1054
San Giovanni Lupatolo	3622	25	135	69	66	8	4	4	105	50	55	30	3652
San Pietro Mussolino	766	6	24	14	10	1	1	20	9	11	4	770
Zermeghedo	563	4	16	11	5	11	7	4	5	568
TOTALE	24409	184	915	496	419	21	12	9	625	307	318	290	24699

Distretto di Asiago.

Asiago	5626	47	220	106	114	117	70	47	103	5729
Enego	2923	14	121	62	59	6	4	2	62	41	21	59	2982
Foza	923	16	54	31	23	22	10	12	32	955
Gallio	1394	15	74	33	41	27	17	10	47	1941

TAVOLA I. — MOVIMENTO PER COMUNI.

Anno 1875.

Vicenza.

CIRCONDARI E DISTRETTI COMUNI	POPOLAZIONE 31 Dicembre 1874	MATRIMONI	NATI			NATIMORTI			MORTI			Eccedenza		POPOLAZIONE 31 Dicembre 1875
			TOTALE	Maschi	Femmine	TOTALE	Maschi	Femmine	TOTALE	Maschi	Femmine	dei nati sui morti	dei morti sui nati	
Lusiana	4323	53	206	118	88	152	78	74	54	4377
Roana	4338	27	182	87	95	3	2	1	94	53	41	88	4426
Rotzo	2230	9	94	49	45	3	2	1	56	28	28	38	2268
TOTALE	22257	181	951	486	465	12	8	4	530	297	233	421	22678

Distretto di Barbarano.

Albetone	1837	14	66	34	32	2	2	49	29	20	17	1854
Barbarano	2128	9	83	38	45	51	21	30	32	2190
Castagnero	1426	16	78	47	31	35	19	16	43	1469
Grancana	1608	15	56	33	23	45	18	27	11	1619
Mossano	1409	14	49	31	18	2	2	26	14	12	23	1432
Nanto	1391	8	49	29	20	4	1	3	37	22	15	12	1405
San Germano de'Berici	1438	12	71	39	32	40	22	18	31	1469
Sossano	2640	16	99	57	42	1	1	65	32	33	34	2674
Villaga	1954	12	63	34	29	7	6	1	39	26	13	24	1978
Zovencedo	749	5	32	17	15	1	1	25	10	15	7	756
TOTALE	16610	121	646	359	287	17	10	7	412	213	199	234	16844

Distretto di Bassano.

Bassano	13398	96	503	263	240	56	28	28	356	190	166	147	13545
Campolongo sul Brenta	1907	11	84	48	36	1	1	75	37	38	9	1916
Cartigliano	1710	20	77	43	34	57	27	30	20	1730
Cassola	1788	19	80	41	39	2	2	44	25	19	36	1824
Cismon	2236	28	100	53	47	4	1	3	58	35	23	42	2278
Mussolente	2543	21	104	59	45	1	1	52	34	18	52	2595
Pove	1497	5	57	29	28	60	24	36	3	1494
Romano d'Ezzelino	2795	31	143	80	63	2	2	57	28	29	86	2881
Rosa	4619	34	216	97	119	8	6	2	141	67	74	75	4694
Rossano Veneto	3123	31	149	76	73	14	9	5	82	38	44	67	3190
San Nazario	2903	20	99	44	55	74	35	39	25	2928
Solagna	1728	12	74	39	35	71	36	35	3	1731
Tezze	3523	35	166	90	76	99	54	45	67	3590
Valrovina	1016	10	53	23	30	2	2	64	32	32	11	1005
Valstagna	3826	47	198	102	96	5	1	4	101	51	50	97	3923
TOTALE	48612	420	2103	1087	1016	95	49	46	1391	713	678	712	49324

Distretto di Lonigo.

Agugliaro	1168	7	44	23	21	23	14	9	21	1189
Alonte	918	6	32	17	15	22	12	10	10	928
Campiglia dei Berici	1586	19	57	29	28	39	14	25	18	1604
Gambellara	2756	19	115	57	58	5	3	2	63	37	26	52	2808
Lonigo	9428	61	310	163	147	17	8	9	244	126	118	66	9494
Montebello Vicentino	4317	41	171	87	84	7	4	3	108	60	48	63	4380
Noventa Vicentina	5134	45	212	107	105	6	5	1	136	69	67	76	5210
Orgiano	3441	35	135	66	69	2	2	75	42	33	60	3501
Pojana Maggiore	3309	32	115	53	62	7	5	2	55	23	32	60	3369
Sarego	2679	18	103	55	48	5	5	68	35	33	35	2714
TOTALE	34736	283	1294	657	657	49	27	22	833	432	401	461	35197

Distretto di Marostica.

Breganze	3799	36	189	84	105	3	1	2	95	50	45	94	3893
Conco	3636	38	206	112	94	9	5	4	109	60	49	97	3733
Crosara	2657	31	154	84	70	1	1	86	39	47	68	2725
Farra	2889	26	147	66	81	3	1	2	81	45	36	66	2955
Marostica	4142	38	174	88	86	2	2	120	67	53	54	4196
Moson Vicentino	2304	30	99	44	55	4	3	1	61	28	33	38	2342
Molvena	1245	15	57	33	24	1	1	43	24	19	14	1259
Mure	1941	17	89	51	38	4	1	3	50	26	24	39	1980
Novè	2052	12	89	51	38	3	2	1	62	39	23	27	2079
Pianezze	990	12	49	24	25	2	2	22	9	13	27	1017

TAVOLA I. — MOVIMENTO PER COMUNI.

Anno 1875.

Vicenza.

CIRCONDARI e DISTRETTI COMUNI	POPOLAZIONE 31 Dicembre 1874	MATRIMONI	NATI			NATIMORTI			MORTI			Eccedenza		POPOLAZIONE 31 Dicembre 1875
			TOTALE	Maschi	Femmine	TOTALE	Maschi	Femmine	TOTALE	Maschi	Femmine	dei nati sui morti	dei morti sui nati	
Pozzoleone	1256	11	58	24	34	37	21	16	21	1277
Sandriego	3672	32	165	81	84	10	3	7	137	63	74	28	3700
Schiavon	1521	16	50	26	24	28	11	17	22	1543
Vallonara	1892	22	112	67	45	71	44	27	41	1933
TOTALE	53996	336	1638	835	803	42	19	23	1002	526	476	636	54632

Distretto di Schio.

Arsiero	3508	33	151	97	54	94	55	39	57	3565
Forni	1671	18	76	30	46	37	21	16	39	1710
Laghi	854	5	36	20	16	2	2	24	15	9	12	866
Lastebasse	599	4	22	6	16	1	1	10	6	4	12	611
Magrè	2288	21	91	42	49	4	3	1	43	23	20	48	2336
Malo	5015	48	222	124	98	135	81	54	87	5162
Monte di Malo	2614	27	115	60	55	85	46	39	30	2644
Piovene	1943	32	103	62	41	6	3	3	57	29	28	49	1992
Posina	3209	17	123	69	54	103	51	52	20	3229
Santorso	2112	20	90	45	45	2	1	1	64	32	32	26	2138
San Vito di Leguzzano	1506	8	75	42	33	41	25	16	34	1540
Schio	8778	70	392	204	188	3	2	1	316	164	152	76	8854
Torrebelvicino	2624	29	128	60	68	3	3	75	40	35	53	2677
Tretto	2690	21	117	62	55	80	41	39	37	2727
Valli dei Signori	5159	49	209	115	94	3	3	189	69	70	70	5229
Velo d'Astico	1917	13	100	48	52	2	2	50	22	28	50	1967
TOTALE	46487	418	2053	1086	967	26	12	14	1353	720	633	700	47187

Distretto di Thiene.

Caltrano	1818	27	76	37	39	52	29	23	24	1842
Calvene	1223	12	47	22	25	38	14	24	9	1232
Carrè	2314	26	103	44	59	1	1	91	46	45	12	2326
Cogollo	1988	39	84	39	45	1	1	48	21	27	36	2024
Lugo di Vicenza	2284	17	104	55	49	65	34	31	39	2323
Marano Vicentino	2343	8	93	42	51	66	27	39	27	2370
Sarcedo	1924	20	92	46	46	50	22	28	42	1966
Thiene	5994	40	241	118	123	23	17	6	193	95	98	48	6042
Villaverla	2263	23	91	45	46	3	2	1	66	35	31	25	2288
Zanè	1297	14	57	32	25	36	19	17	21	1318
Zugliano	2689	21	129	55	74	7	5	2	79	39	40	50	2739
TOTALE	26137	247	1117	535	582	35	25	10	784	381	403	333	26470

Distretto di Valdagno.

Brogliano	1773	14	67	35	32	6	5	1	39	14	25	28	1801
Castelgomberto	2896	16	118	59	59	3	1	2	63	35	28	55	2951
Cornedo	4236	34	175	88	87	1	1	87	48	39	88	4324
Navale	1978	20	80	44	36	7	3	4	34	15	19	46	2024
Recoaro	5696	44	235	120	115	5	2	3	133	79	54	102	5798
Trissino	3679	38	156	65	91	8	5	3	81	39	42	75	3754
Valdagno	7057	57	313	138	175	7	6	1	189	87	72	154	7211
TOTALE	27315	223	1144	549	595	37	23	14	596	317	279	548	27863

Distretto di Vicenza.

Altavilla Vicentina	1911	10	94	47	47	6	5	1	42	22	20	52	1963
Arcugnano	3670	35	159	79	80	7	6	1	74	42	32	85	3755
Bolzano Vicentino	2182	20	104	56	48	4	4	49	28	21	55	2237
Brendola	3245	27	141	74	67	9	4	5	75	38	37	66	3311
Bressanvido	1724	20	90	46	44	2	2	77	43	34	13	1737
Caldogno	2581	19	124	72	52	1	1	78	34	44	46	2627
Camisano Vicentino	4168	33	173	92	81	11	5	6	102	61	41	71	4239
Costabissara	1612	21	70	30	40	3	1	2	28	19	9	42	1652
Crezza	1668	15	68	30	38	1	1	34	19	15	34	1704
Dueville	3218	34	144	87	57	3	2	1	108	55	53	36	3254

TAVOLA I. — MOVIMENTO PER COMUNI.

Anno 1875.

Vicenza.

CIRCONDARI e DISTRETTI COMUNI	POPOLAZIONE 31 Dicembre 1874	MATRIMONI	NATI			NATIMORTI			MORTI			Eccedenza		POPOLAZIONE 31 Dicembre 1875
			TOTALE	Maschi	Femmine	TOTALE	Maschi	Femmine	TOTALE	Maschi	Femmine	dei nati sui morti	dei morti sui nati	
Gambugliano	1617	16	77	41	36	2	1	1	36	21	15	41	1658
Grisignano di Zocco	1813	21	75	33	42	6	4	2	37	21	16	38	1851
Grumolo delle Abbadesse	1828	17	85	46	39	3	2	1	42	25	17	43	1871
Isola di Malo	3580	32	173	85	88	4	4	107	48	59	66	3646
Longare	2569	20	111	57	54	1	1	61	36	25	50	2619
Montecchio Maggiore	5437	54	258	131	122	12	9	3	177	83	94	76	5513
Montecchio Precalcino	2113	21	112	52	60	5	2	3	65	38	27	47	2160
Montegalda	2125	26	103	49	54	46	27	19	57	2182
Montegaldella	1377	14	72	37	35	1	1	42	24	18	30	1407
Monticello del Conte Otr	1533	10	60	27	33	27	16	11	33	1566
Quinto Vicentino	1914	13	72	32	40	45	27	18	27	1941
Sovizzo	1928	10	97	52	45	4	4	54	29	25	43	1971
Torri di Quartesolo	2122	17	101	48	53	2	1	1	55	24	31	46	2168
Vicenza	37349	271	1275	650	625	43	32	11	1245	638	607	30	37379
TOTALE	93284	777	3833	1953	1880	130	83	47	2706	1418	1288	1127	94411

RIEPILOGO.

ARZIGNANO	24409	184	915	496	419	21	12	9	625	307	318	290	24699
ASIAGO	22257	181	951	486	465	12	8	4	530	297	233	421	22678
BARBARANO	16610	121	646	359	287	17	10	7	412	213	199	234	16844
BASSANO	48612	420	2103	1087	1016	95	49	46	1391	713	678	712	49324
LONGO	34736	283	1294	657	637	49	27	22	833	432	401	461	35197
MAROSTICA	33996	336	1638	835	803	42	19	23	1002	526	476	636	34632
SCHIO	46487	418	2053	1086	967	26	12	14	1353	720	633	700	47187
THIENE	26137	247	1117	535	582	35	25	10	784	381	403	333	26470
VALDAGNO	27315	223	1144	549	595	37	23	14	596	317	279	548	27863
VICENZA	93284	777	3833	1953	1880	130	83	47	2706	1418	1288	1127	94411
TOTALE DELLA PROVINCIA	373843	3190	15694	8043	7651	464	268	196	10232	5324	4908	5462	379395

TAVOLA II.

MOVIMENTO DELLO STATO CIVILE

NEI COMUNI URBANI E RURALI.

COMUNI, PROVINCE E COMPARTIMENTI.

Anno 1875.

COMUNI URBANI	POPOLAZIONE 31 Dicembre 1874	MATRIMONI	NATI										NATI				
			MASCHI							FEMMINE			TOTALE DEI NATIMORTI	MASCHI			
			TOTALE DEI NATI	TOTALE	Legittimi	Illegittimi	Esposti	TOTALE	Legittime	Illegittime	Esposte	TOTALE		Legittimi	Illegittimi	Esposti	
Alessandria.																	
Acqui	10588	83	512	260	211	49	252	195	57	2	2	
Alessandria	57723	455	2044	1042	947	13	82	1002	927	9	66	28	26	
Asti	31662	282	1219	658	612	46	561	519	1	41	77	41	34	6	1	
Casale Monferrato	27633	232	911	461	432	3	26	450	418	3	29	50	27	27	
Novi Ligure	12457	92	494	249	215	5	29	245	209	4	32	13	5	5	
Tortona	13968	108	481	243	217	5	21	238	206	1	31	15	8	8	
Valenza	10069	84	372	179	178	1	193	191	2	17	9	8	
Ancona.																	
Ancona	46018	280	1431	742	641	68	33	689	567	68	54	38	21	15	2	4	
Fabriano	17850	154	653	365	303	26	36	288	242	18	28	
Jesi	19152	121	698	360	290	44	26	338	273	35	30	15	9	8	
Aquila degli Abruzzi.																	
Aquila degli Abruzzi	16676	121	601	306	223	11	72	295	246	9	40	7	6	5	1	
Popoli	6864	86	278	150	147	3	128	123	5	12	9	9	
Pratola Peligna	6806	62	296	161	159	2	135	127	1	7	
Solmona	15446	122	595	298	272	4	22	297	262	5	30	15	12	11	
Arezzo.																	
Arezzo	38950	276	1505	740	678	15	47	765	705	19	41	39	21	19	2	
Ascoli Piceno.																	
Ascoli Piceno	22781	105	590	309	197	69	43	281	182	62	37	10	6	3	3	
Fermo	17928	133	579	298	278	9	11	281	251	7	23	11	2	1	1	
Avellino.																	
Ariano di Puglia	14614	150	613	311	290	21	302	269	3	30	16	10	10	
Avellino	20664	168	737	380	359	9	12	357	328	12	17	39	21	20	1	
Calitri	6552	67	312	168	166	2	144	143	1	18	12	12	
Lacedonia	6089	63	239	130	126	4	103	108	1	3	1	1	
Montella	7743	64	270	139	138	1	131	130	1	3	
Bari delle Puglie.																	
Acquaviva delle Fonti	7828	51	367	178	168	1	9	189	179	1	9	11	7	7	
Altamura	17678	120	722	357	345	2	10	365	348	1	16	17	5	5	
Andria	35382	415	1671	840	806	19	15	831	805	13	13	15	9	9	
Bari delle Puglie	52417	393	2034	1012	943	32	37	1022	961	24	37	
Barietta	29158	298	1445	745	722	5	18	698	678	4	16	57	39	35	3	1	
Bisceglie	21936	238	1004	512	494	18	492	486	6	10	7	7	
Bitonto	25292	227	1056	519	495	5	19	537	526	11	9	5	5	
Canosa di Puglia	15557	175	793	412	390	10	12	381	361	6	14	38	26	24	2	
Casamassima	6698	51	269	134	129	3	2	135	133	1	1	
Castellana	8911	75	290	155	145	10	135	128	7	16	13	3	10	
Conversano	10936	111	412	212	194	4	14	200	182	4	14	27	11	10	1	
Corato	27189	313	1533	750	716	7	27	783	752	5	26	36	15	15	
Fasano	15058	124	514	260	243	17	254	238	2	14	31	16	16	
Gioia del Colle	13446	132	692	371	350	1	20	321	298	3	20	
Giovinnazzo	9368	78	355	172	172	183	183	2	2	2	
Gravina in Puglia	14571	110	660	338	325	4	9	322	311	2	9	39	20	20	
Grumo Appula	8469	76	439	228	221	1	6	211	197	1	13	1	1	1	
Minervino Murge	13895	121	697	358	340	10	8	399	319	13	7	15	5	4	1	
Modugno	9505	87	453	231	221	2	8	292	213	2	7	25	11	9	2	
Molfetta	27540	247	1250	650	640	2	8	600	590	1	9	10	9	
Monopoli	20222	172	660	352	311	2	39	308	279	29	37	16	13	1	2	

TATO CIVILE NEI COMUNI URBANI.

Anno 1875.

NATI				MORTI										Eccedenza		POPOLAZIONE 31 Dicembre 1875	COMUNI URBANI	
FEMMINE				TOTALE DEI MORTI	MASCHI					FEMMINE					dei nati sui morti			dei morti sui nati
TOTALE	Legittime	Illegittime	Esposte		TOTALE	Celibi	Coniugati	Vedovi	Stato civile ignoto	TOTALE	Nabili	Coniugate	Vedove	Stato civile ignoto				

Alessandria.

34	29	5	283	154	89	45	20	132	79	30	23	226	10814
36	34	2	902	1072	752	232	88	890	563	187	140	82	57805
23	23	941	491	285	129	76	1	411	219	98	94	317	31979
8	7	1	371	489	303	108	72	1	452	269	81	99	30	27603
7	7	418	191	119	46	26	180	96	45	39	123	12580
8	7	1	343	212	138	49	25	205	124	41	41	63	14031
					191	134	32	25	152	100	37	15	29	10098

Ancona.

17	6	4	7	1226	644	405	170	68	1	582	328	117	137	205	46223
.....	561	289	193	60	36	272	162	62	48	92	17942
6	3	2	1	557	280	187	60	33	277	150	60	67	141	19293

Aquila degli Abruzzi.

1	1	443	250	162	57	31	193	123	37	33	158	16834
3	2	1	157	83	51	24	8	74	45	16	13	121	6985
.....	152	85	43	32	10	67	37	16	14	144	6950
3	3	431	233	146	59	28	198	132	40	26	164	15610

Arezzo.

18	15	3	1615	815	623	122	70	800	600	113	87	110	38840
----	----	---	-------	------	-----	-----	-----	----	-------	-----	-----	-----	----	-------	-------	-----	-------

Ascoli Piceno.

4	2	1	1	557	293	198	62	33	264	156	47	61	33	22314
9	8	1	571	300	205	59	33	271	163	54	48	8	17936

Avellino.

6	6	475	223	160	35	28	252	153	48	51	138	14752
18	18	527	303	179	88	39	221	125	42	54	210	20874
6	6	393	150	111	23	16	153	94	27	32	9	6561
2	2	280	131	93	21	17	149	97	28	24	41	6048
3	3	229	110	84	14	12	119	73	27	19	41	7784

Bari delle Puglie.

4	3	1	273	129	94	27	8	144	105	19	20	94	7922
12	12	731	363	233	99	31	358	242	52	64	1	17679
6	6	1136	557	432	96	29	579	430	78	71	535	35917
.....	1316	663	477	141	48	650	439	105	103	718	53135
18	17	1	960	494	331	129	34	453	239	84	83	483	29641
3	3	724	394	289	74	31	330	219	65	46	280	22216
4	3	1	749	377	267	79	31	372	204	57	51	307	25599
12	12	446	223	159	47	17	223	143	32	48	347	15904
.....	159	68	54	11	3	91	62	6	23	110	6808
3	3	281	134	90	32	12	147	104	25	18	9	8920
16	15	1	251	120	85	22	13	131	76	28	27	161	11097
21	21	706	325	254	60	11	381	274	60	47	827	28016
15	14	1	508	287	207	66	14	221	159	37	25	6	15064
.....	618	334	253	53	28	284	200	43	41	74	13520
.....	278	136	105	22	9	142	111	15	16	77	9445
19	19	676	365	223	121	21	311	200	47	64	16	14555
.....	344	179	128	36	15	165	123	20	22	35	8564
10	9	1	460	250	176	61	10	210	156	29	25	237	14132
14	7	7	293	153	108	33	12	149	83	26	31	180	9665
12	12	423	240	180	46	14	183	126	24	33	121	12443
.....	741	395	286	92	17	346	251	46	49	509	28049
21	17	2	2	472	240	159	58	23	232	141	30	61	188	20410

STATO CIVILE NEI COMUNI URBANI.

Anno 1875.

NATI				MORTI											Eccedenza		POPOLAZIONE 31 Dicembre 1875	COMUNI URBANI
FEMMINE				TOTALE DEI MORTI	MASCHII					FEMMINE					dei nati sui morti	dei morti sui nati		
TOTALE	Legittime	Illegittime	Esposte		TOTALE	Celibi	Coniugati	Vedovi	Statocivile ignoto	TOTALE	Nubili	Coniugate	Vedove	Statocivile ignoto				
.....	288	130	92	25	13	158	101	38	19	74	8069	Noei
8	7	1	254	131	99	28	4	123	72	22	29	60	7500	Noicattaro
1	1	354	186	128	43	15	168	111	27	30	41	12211	Palo del Colle
.....	161	80	53	24	3	81	55	14	12	108	8765	Pollignano a Mare
.....	364	186	133	39	14	178	124	20	34	125	10375	Putignano
6	6	238	123	91	25	7	115	90	11	14	106	7433	Rutigliano
1	1	368	192	141	38	13	176	125	29	22	460	16239	Ruvo di Puglia
4	4	322	185	138	36	11	187	87	26	24	148	9800	Santeramo in Colle
12	11	1	440	242	171	57	14	198	125	17	56	65	9995	Spinazzola
17	11	6	615	322	216	73	33	293	201	54	38	341	19143	Terlizzi
22	22	773	387	280	81	26	391	269	57	65	292	25428	Trani
2	2	243	116	86	25	5	127	86	17	24	173	7349	Triggiano

Belluno.

6	6	453	213	131	56	26	240	160	44	36	231	16101	Belluno
---	---	-------	-------	-----	-----	-----	----	----	-------	-----	-----	----	----	-------	-----	-------	-------	---------

Benevento.

11	10	1	613	324	217	90	17	289	165	54	70	170	20789	Benevento
1	1	212	128	80	34	14	84	46	23	15	36	7009	Morcone
10	10	251	135	104	20	11	116	74	22	20	91	7309	S. Bartol. in Galdo

Bergamo.

31	30	1	1633	861	545	213	103	772	443	185	144	281	36313	Bergamo
9	9	474	237	166	41	20	247	159	46	42	74	12255	Treviglio

Bologna.

83	50	6	27	3845	2025	1244	528	249	4	1820	1011	381	427	1	565	113434	Bologna
9	8	1	888	423	279	93	50	1	465	267	104	94	28464	Imola

Brescia.

36	30	6	1899	983	565	288	130	916	471	272	173	784	36124	Brescia
----	----	---	-------	------	-----	-----	-----	-----	-------	-----	-----	-----	-----	-------	-------	-----	-------	---------

Cagliari.

.....	289	146	111	26	9	143	92	21	30	28	6664	Bosa
29	23	6	1088	651	457	142	51	1	437	288	72	77	109	33387	Cagliari
8	7	1	334	204	138	55	9	2	130	77	20	33	9	9828	Iglesias
.....	164	85	68	15	2	79	39	17	23	82	6530	Quarto Sant'Elena

Caltanissetta.

.....	808	168	131	30	7	140	102	16	22	25	8812	Barralfranca
25	24	1	1028	541	432	87	22	487	369	54	64	68	27036	Caltanissetta
2	2	528	283	198	61	23	1	245	188	30	27	125	15063	Castrogiovanni
14	14	347	175	133	37	5	172	135	13	24	199	12519	Mazzarino
5	5	253	129	92	23	14	124	85	19	20	91	9202	Mussomeli
5	5	418	194	149	39	6	224	167	24	33	135	11344	Niscemi
25	24	1	539	268	202	48	18	271	210	30	31	281	19229	Piazza Armerina
2	2	374	183	143	34	6	191	143	20	28	105	10584	Pietraperzia
4	3	1	388	192	140	46	6	196	146	21	29	170	11967	Riesi
4	4	765	395	334	55	6	370	307	33	30	36	13485	San Cataldo
4	4	228	116	93	20	3	112	80	22	10	140	6906	S. Caterina Villarmosa
.....	261	127	98	25	4	134	95	22	17	55	7268	Serradifalco
3	2	1	558	272	200	58	14	286	219	32	35	207	16135	Terranova di Sicilia
2	2	340	173	131	39	3	167	138	10	19	163	10155	Valguarnera Caropepe
.....	353	200	165	31	4	153	121	19	13	105	7428	Villarosa

TAVOLA II. — MOVIMENTO DELLO

Anno 1875.

COMUNI URBANI	POPOLAZIONE 31 Dicembre 1874	MATRIMONI	NATI											NATI			
			MASCHI				FEMMINE				TOTALE DEI NATIMORTI	MASCHI			Esposi		
			TOTALE	Legittimi	Illegittimi	Esposi	TOTALE	Legittime	Illegittime	Esposi		TOTALE	Legittimi	Illegittimi			
Campobasso.																	
Agnone	11148	121	417	210	198	12	207	195	2	10	10	6	6		
Campobasso	14236	120	601	316	282	4	30	285	259	5	21	27	17	15	2		
Casacalenda	6284	80	254	132	117	5	132	130	2		
Isernia	9102	99	342	184	172	2	10	158	154	1	3	20	11	11		
Riccia	7960	94	372	204	200	1	3	168	165	3	15	12	12		
Caserta.																	
Acerra	14357	101	636	313	310	3	323	314	9	21	15	15		
Aversa	20729	181	702	377	345	4	28	325	300	5	20	44	21	21		
Capua	13251	92	423	216	179	6	31	207	168	6	33	43	31	27	4		
Caserta	30052	217	1039	555	477	24	54	514	440	20	54	55	30	28	2		
Fondi	6846	53	261	137	126	6	5	124	117	3	4	2	1	1		
Formia	9309	79	309	153	143	8	2	156	151	2	3	26	11	9	2		
Gaeta	18503	121	452	259	245	6	8	193	170	7	16	32	19	19		
Itri	6663	75	227	110	107	3	117	113	4		
Maddaloni	19259	136	751	409	384	3	22	342	318	8	16	32	11	11		
Marcanise	9793	79	414	200	199	1	214	214	37	18	18		
Nola	11705	104	447	233	215	1	17	214	200	1	13	20	11	11		
Piedimonte d'Alife	7192	68	253	148	133	3	12	105	93	2	10	4	4	4		
Santa Maria Capua Vetere	18421	128	597	297	285	5	7	300	288	6	6	53	20	19	1		
Catania.																	
Acireale	36636	226	1086	557	498	8	51	529	485	4	40	8	5	5		
Adernò	15405	123	757	409	402	7	348	347	1		
Agrig.	12503	118	593	311	275	17	19	282	249	16	17	34	20	18	2		
Belpasso	7827	64	228	134	132	2	94	94	9	6	6		
Biancavilla	13143	85	495	261	256	1	4	234	232	2		
Bronte	14964	146	570	283	242	30	11	287	242	27	18		
Caltagirone	27076	226	1156	596	512	1	83	560	488	72	18	10	10		
Castiglione di Sicilia	8663	49	249	124	113	8	3	125	114	8	3		
Catania	86800	762	3815	1999	1738	32	229	1816	1559	22	235	121	69	69		
Centuripe	7931	60	429	231	216	8	7	198	190	8	13	8	8		
Giarre	17877	145	639	311	311	328	328		
Grammichele	10840	96	553	295	281	4	10	258	249	3	6	2		
Leonforte	12515	128	605	311	281	7	23	294	257	11	26	1	1	1		
Linguaglossa	9004	61	266	148	148	118	118	3	1	1		
Militello in Val di Catania	10406	93	509	250	208	8	34	259	210	7	42		
Mineo	9635	89	372	183	161	5	17	189	173	3	13	10	4	4		
Nicosia	15036	113	508	270	223	33	14	238	195	18	25	6	3	3		
Paternò	16291	177	682	372	362	6	4	310	307	3		
Randazzo	8262	78	348	184	160	2	22	164	146	2	16	4	1	1		
Regalbuto	9636	96	503	252	221	18	13	251	209	23	19	3	3	3		
Riposto	8265	53	347	174	174	173	173	10	6	6		
Scordia	6463	78	351	183	183	168	168		
Troina	10440	89	348	178	163	15	170	159	3	8		
Vizzini	15647	97	709	389	344	3	42	320	268	4	48	10	5	5		
Catanzaro.																	
Catanzaro	25064	213	897	436	362	13	61	461	392	10	59	46	25	19	6		
Monteleone di Calabria	12021	87	402	181	167	3	11	221	199	3	19	10	9	9		
Nicastro	13419	134	576	288	261	2	25	288	272	1	15		
Pizzo	8305	62	317	150	135	1	14	167	145	2	20	6	2	2		
San Biase	7996	70	332	156	150	3	3	176	163	3	10		
Chieti.																	
Chieti	23707	137	638	302	270	2	30	336	287	3	46	32	13	11	2		
Lanciano	17424	117	592	298	254	6	38	295	258	3	34	30	22	21	1		
Ortona	11927	98	363	185	164	1	20	181	167	2	12		
Vasto	14069	166	613	310	290	2	18	303	289	4	10	37	25	25		

TATO CIVILE NEI COMUNI URBANI.

Anno 1875.

ORTI				MORTI										Eccedenza		POPOLAZIONE 31 Dicembre 1875	COMUNI URBANI		
FEMMINE				MASCHE					FEMMINE					dei nati sui nati	dei morti sui nati				
TOTALE	Legittime	Illegittime	Esposse	TOTALE DEI MORTI	TOTALE	Celibi	Coniugati	Vedovi	Statocivile ignoto	TOTALE	Nubili	Coniugate	Vedove			Statocivile ignoto			
4	4	318	167	115	31	21	151	95	26	30	99	11247	Campobasso.	
10	10	509	263	188	55	20	246	161	44	41	92	14328	Agnone	
.....	296	143	100	31	12	153	89	80	34	42	6242	Campobasso	
9	9	323	166	118	34	14	157	106	28	23	9121	Casacalenda	
3	3	325	166	105	44	17	159	99	33	27	47	8007	Isernia	
.....	8007	Riccia
6	6	555	304	207	82	15	251	166	43	42	81	14438	Caserta.	
23	22	1	677	417	290	101	26	260	156	54	50	25	20754	Acerra	
12	9	3	359	183	109	57	17	176	106	40	30	64	13315	Aversa	
25	21	4	1095	599	439	115	45	496	317	76	108	26	30026	Capua	
1	1	282	129	78	47	4	133	79	25	29	1	6845	Caserta	
15	15	218	128	79	30	16	93	61	16	16	91	9400	Fondi	
13	13	446	243	163	65	15	203	130	40	33	6	18509	Formia	
.....	173	93	57	25	11	80	38	30	12	54	6722	Gaeta	
21	18	2	1	560	289	208	64	17	271	178	38	55	191	19450	Itri	
19	19	372	192	135	47	10	180	135	21	24	42	9835	Maddaloni	
9	9	367	206	136	57	13	161	99	29	33	80	11785	Marcianise	
.....	205	102	60	30	12	103	55	24	24	48	7240	Nola	
33	33	472	243	149	68	26	229	133	50	46	125	18546	Piedimonte d'Alife	
.....	18546	S. Maria Capua Vetere
3	3	830	429	336	75	18	401	287	66	48	258	36892	Catania.	
.....	505	263	212	47	4	242	187	18	37	252	15657	Acireale	
14	12	2	403	222	155	57	10	181	133	19	29	190	12693	Adernò	
3	3	239	126	77	41	8	113	71	24	18	11	7816	Agira	
.....	377	204	171	27	6	173	140	15	18	118	13261	Belpasso	
8	8	453	241	167	55	19	212	141	34	37	117	15081	Biancavilla	
.....	840	403	313	77	13	437	330	52	55	316	27392	Bronte	
52	50	2	2893	1520	1138	286	95	1	1373	1903	185	185	50	8713	Caltagirone	
5	5	265	153	119	25	9	112	75	18	19	164	87722	Castiglione di Sicilia	
.....	551	274	201	53	20	277	207	40	30	88	8095	Catania	
2	2	330	180	143	32	5	150	99	29	22	223	17965	Centuripe	
.....	485	240	172	57	11	245	191	26	28	120	11063	Giarre	
2	2	150	83	64	14	5	67	47	14	6	116	11063	Grammichele	
.....	358	180	137	38	5	178	129	22	27	151	12635	Leonforte	
6	6	252	135	103	28	4	117	83	18	16	120	9120	Linguaglossa	
3	3	353	191	132	41	18	162	100	25	37	155	10557	Milifiello in Val di Cat.	
.....	456	250	171	64	15	206	130	36	40	226	9755	Mineo	
3	3	232	113	78	29	6	119	84	21	14	116	15191	Nicosia	
.....	464	244	190	40	14	220	163	31	26	39	16517	Paternò	
4	4	193	105	75	24	6	88	67	12	9	154	8378	Randazzo	
.....	179	94	72	18	4	85	63	14	8	172	9675	Regalbuto	
.....	216	111	75	29	7	105	47	41	17	132	8419	Riposto	
5	4	1	489	280	222	50	8	209	162	19	28	220	6635	Scordia	
.....	10572	Troina	
.....	15867	Vizzini	
21	18	3	1204	581	461	92	28	623	457	81	85	307	25757	Catanzaro.	
1	1	528	276	201	58	17	252	152	56	44	126	11895	Catanzaro	
.....	644	342	260	66	16	302	229	33	40	68	17895	Monteleone di Calabria	
4	4	280	135	95	32	8	145	90	22	33	37	13351	Nicastro	
.....	327	171	112	48	11	156	107	25	24	5	8342	Pizzo	
.....	800r	San Biase	
19	19	552	275	191	65	19	277	184	44	49	86	23793	Chieti.	
8	8	431	200	130	54	16	231	131	52	48	162	17586	Chieti	
.....	260	138	88	38	12	122	75	16	31	106	12033	Lanciano	
12	12	548	302	218	61	23	246	170	47	29	65	14134	Ortona	
.....	14134	Vasto

Anno 1875.

COMUNI URBANI	POPOLAZIONE 31 Dicembre 1874	MATRIMONI	NATI								NATI-					
			TOTALE DEI NATI	MASCHI				FEMMINE				TOTALE NATI-	MASCHI			
				TOTALE	Legittimi	Illegittimi	Esposti	TOTALE	Legittime	Illegittime	Esposte		TOTALE	Legittimi	Illegittimi	Esposti
Como.																
Como	24096	196	845	421	371	49	1	424	384	40	36	16	15	1
Cosenza.																
Castrovillari	9453	84	379	190	179	11	189	174	14	1	16	11	9	2
Corigliano Calabro	10407	124	456	232	190	22	20	224	186	20	18
Cosenza	15895	169	757	396	253	5	138	361	209	6	146
Cassano al Jonio	9067	79	327	170	155	15	157	144	13
Morano Calabro	9023	80	275	135	124	2	9	140	131	2	7	6	6	5	1
Rossano	15172	149	642	332	267	18	47	310	233	9	68
San Giovanni in Fiore	9919	87	422	205	197	3	5	217	214	1	2
Cremona.																
Crema	28717	50	256	136	124	12	120	109	11	9	3	3
Cremona	7780	194	869	444	375	69	425	367	58	75	39	32	7
Soresina	9089	64	278	148	145	3	130	128	2	15	10	10
Cuneo.																
Alba	10388	114	371	201	184	14	3	170	163	3	4	15	10	8	2
Bra	13828	119	530	287	277	1	9	243	237	6	29	19	17	2
Cuneo	22897	175	985	505	455	9	41	480	435	6	39	33	22	19	3
Fossano	16578	131	656	334	323	10	1	322	310	9	3	32	20	20
Mondovì	16714	130	554	299	269	6	24	255	231	9	15	25	14	14
Racconigi	9782	76	287	123	111	6	6	164	150	4	10	6	3	3
Saluzzo	15543	105	521	257	248	3	6	264	251	3	10	12	10	10
Savigliano	16235	141	502	261	250	11	241	229	12	19	10	9	1
Ferrara.																
Comacchio	9154	33	354	188	128	60	166	101	65	14	5	3	2
Ferrara	73894	450	2887	1484	1182	185	117	1403	1106	163	134	61	34	28	3	3
Firenze.																
Firenze	168731	1360	6925	3207	2444	147	616	3118	2368	135	615	276	130	102	19	9
Pistola	12869	87	592	300	154	14	132	292	171	10	111	16	8	3	2	3
Prato in Toscana	40638	291	1803	953	829	40	84	850	711	51	88	43	20	16	4
Foggia.																
Bovino	7062	71	315	152	150	2	163	160	3	22	11	10	1
Carpino	6259	86	265	146	141	4	1	119	116	1	2	7	4	4
Cerignola	25648	202	1060	521	484	9	28	539	482	7	50	24	15	15
Foggia	38415	269	1297	651	601	11	39	646	599	19	28	30	17	17
Lucera	14082	128	594	306	289	17	288	267	1	20
Manfredonia	7991	83	403	197	185	8	4	206	191	7	8	3	1	1
Monte Sant'Angelo	17658	200	860	443	429	2	12	417	408	1	8	21	14	14
San Giovanni Rotondo	7913	54	343	171	167	2	2	172	172	2	1	1
San Marco in Lamis	15135	140	699	341	331	6	4	358	343	3	7
San Nicandro Garganico	7867	129	400	218	214	4	182	178	3	1
San Severo	17362	157	760	358	329	6	23	402	365	8	29	32	14	12	2
Torre Maggiore	7498	59	312	152	148	4	160	155	5	11	5	5
Trinitapoli	6600	89	346	182	180	2	164	161	3	4	3	3
Vico del Gargano	7932	81	317	177	170	4	3	140	135	2	3	2	1	1
Vieste	6684	88	329	163	152	8	3	166	152	13	1	11	8	8
Forlì.																
Cesena	36629	215	1479	716	547	134	35	763	571	158	34	56	31	20	10	1
Forlì	39035	277	1302	646	572	45	29	656	585	38	33	34	21	17	1	3
Rimini	34554	178	1404	698	529	134	35	706	534	136	36	20	6	5	1

STATO CIVILE NEI COMUNI URBANI.

Anno 1875.

NATI				MORTI										Eccedenza		POPOLAZIONE 31 Dicembre 1875	COMUNI URBANI	
FEMMINE				TOTALE DEI MORTI	MASCHI					FEMMINE					dei nati sui morti			dei morti sui nati
TOTALE	Legittime	Illegittime	Esposte		TOTALE	Celibi	Coniugati	Vedovi	Statocivile ignoto	TOTALE	Nubili	Coniugate	Vedove	Statocivile ignoto				
10	7	3	904	493	315	120	58	411	238	101	72	59	24037	Como
5	4	1	421	208	149	52	7	213	165	21	27	42	9411	Castrovillari
.....	446	230	163	53	14	216	160	22	34	10	10477	Corigliano Calabro
.....	1054	548	442	81	25	506	414	44	48	297	15598	Cosenza
.....	319	178	122	52	4	141	90	21	30	8	9075	Cassano al Jonio
.....	272	129	83	31	15	143	95	29	19	3	9026	Morano Calabro
.....	533	279	199	65	15	254	179	38	37	109	15281	Rossano
.....	260	132	90	25	17	128	78	31	19	162	10081	San Giovanni in Fiore
6	5	1	327	160	84	52	24	167	83	55	29	71	28646	Crema
36	31	5	1565	844	380	297	167	721	299	237	185	696	7084	Cremona
5	4	1	224	110	59	33	18	114	68	31	15	54	9143	Soresina
5	5	301	151	95	33	23	150	91	43	16	70	10458	Alba
10	10	309	152	96	40	16	157	94	29	34	221	14049	Bra
11	9	2	864	487	360	85	42	377	246	73	58	121	23018	Cuneo
12	12	556	305	196	80	29	251	156	54	41	100	16678	Fossano
11	9	1	1	420	227	144	57	26	193	112	49	32	134	16848	Mondovi
3	3	280	147	70	50	27	133	65	39	29	7	9789	Racconigi
2	2	490	253	162	65	26	237	147	51	39	31	15574	Saluzzo
9	9	363	192	112	55	25	171	100	43	28	139	16374	Savigliano
9	3	6	226	111	74	19	15	3	115	74	15	26	128	9282	Comacchio
27	24	2	1	2152	1128	707	275	146	1024	591	230	203	735	74629	Ferrara
146	113	27	6	5802	2972	1776	764	391	41	2830	1516	766	530	18	523	169254	Firenze
8	5	2	1	600	296	214	56	26	304	219	35	50	8	12861	Pistoja
23	20	3	1259	649	437	132	80	610	394	125	91	544	41182	Prato in Torcana
11	11	289	162	102	54	6	127	73	18	36	26	7088	Bovino
3	3	320	165	126	33	6	155	103	31	21	55	6204	Carpino
9	9	839	459	324	111	24	380	262	56	69	221	25869	Cerignola
13	13	1130	625	424	163	38	505	312	95	98	167	38582	Foggia
.....	582	309	212	77	20	273	196	39	38	12	14094	Lucera
2	2	370	174	104	57	13	196	122	28	46	33	8024	Manfredonia
7	7	664	337	244	70	23	327	219	62	46	196	17854	Monte Sant'Angelo
1	1	357	183	146	33	4	174	133	17	24	14	7899	San Giovanni Rotondo
.....	746	354	292	79	13	362	284	37	41	47	15088	San Marco in Lamis
.....	391	221	154	62	5	170	101	31	38	9	7876	S. Nicandro Garganico
18	17	1	797	433	308	89	36	364	245	55	64	37	17325	San Severo
6	6	217	114	73	34	7	103	58	18	27	95	7593	Torre Maggiore
1	1	391	193	146	41	6	198	129	35	34	45	6555	Trinitapoli
1	1	308	168	133	28	6	1	140	96	24	20	9	7941	Vico del Gargano
3	3	274	128	104	18	6	146	101	23	22	55	6739	Vieste
25	14	8	3	1113	531	385	97	49	582	403	94	85	366	36995	Cesena
13	11	2	1242	630	399	157	74	612	391	107	114	60	39095	Forli
14	12	1	1	1116	559	408	101	49	1	557	409	72	76	288	34842	Rimini

Anno 1875.

COMUNI URBANI	POPOLAZIONE 31 Dicembre 1874	MATRIMONI	NATI								NATI-					
			MASCHI				FEMMINE				MASCHI					
			TOTALE DEI NATI	Legittimi	Illegittimi	Esposti	TOTALE	Legittime	Illegittime	Esposte	TOTALE DEI NATIMORTI	TOTALE	Legittimi	Illegittimi	Esposti	
																TOTALE
Genova.																
Chiavari	11794	101	384	182	163	4	12	202	186	7	9	14	8	6	2
Genova	129674	1185	5540	2946	2651	295	2594	2353	241	309	175	152	23
San Pier d'Arena	17276	161	726	362	347	9	6	364	356	6	2	20	10	10
Savona	25595	185	996	531	493	5	33	465	436	7	23	31	20	19	1
Sestri Ponente	10022	72	503	280	275	5	223	219	4	14	9	9
Spezia	24925	185	1089	538	508	17	13	551	525	13	13	44	28	27	1
Girgenti.																
Aragona	11988	128	623	342	312	19	11	281	255	18	8
Campobello di Licata	6752	40	400	192	170	13	9	298	193	1	14	13	3	3
Canicatti	21560	132	936	481	438	11	42	435	419	7	29	31	21	18	3
Casteltermini	8637	72	426	231	199	21	11	195	173	18	4
Cattolica	6716	70	355	197	179	6	12	108	153	5	10	9	6	6
Favara	15819	115	725	373	354	7	12	352	323	14	15	27	17	17
Girgenti	21179	150	863	403	328	52	23	430	351	53	56	45	24	19	5
Grotte	7732	65	394	216	182	5	29	178	149	4	25	14	7	7
Licata	10686	121	793	440	405	24	11	353	325	17	11	22	8	6	2
Menti	9982	80	444	233	223	1	14	206	188	18
Naro	10745	50	504	272	180	63	24	232	153	59	20	15	8	5	3
Palma di Montechiaro	13955	101	540	235	240	11	14	275	248	9	18
Porto Empedocle	7266	61	331	171	148	19	4	160	139	14	7	10	6	6
Racalmuto	11658	89	578	300	253	25	22	278	248	12	18	8	4	4
Raffadali	7075	52	356	182	173	9	174	165	9	4	3	3
Ravanusa	8104	53	429	229	216	9	4	200	190	8	2	5	4	3	1
Ribera	7385	92	352	178	173	5	174	173	1	10	8	7	1
Sambuca Zambut	8807	53	334	176	162	1	13	158	141	4	13	13	6	4	2
Santa Margherita di Belice	7717	70	342	189	165	6	18	153	132	2	19
Sciaccà	19982	102	674	347	320	8	19	327	309	5	13	7	6	6
Grosseto.																
Grosseto	5847	43	128	74	56	8	10	54	42	8	4	18	14	10	3	1
Lecce.																
Brindisi	13813	116	498	260	233	6	21	238	211	8	19	12	6	6
Castellaneta	8528	87	362	185	166	5	14	177	163	3	11	4	1	1
Celle Messapico	13535	158	525	253	239	9	12	272	234	1	7	35	18	18
Francofonte Fontana	19482	150	697	362	341	9	12	335	315	4	16	11	7	7
Galatina	10550	78	374	187	171	5	11	187	167	1	19	15	10	9	1
Gallipoli	10389	97	340	179	159	8	12	161	143	8	10	31	17	16	1
Genosa	7261	92	383	191	186	2	3	195	186	4	5	18	13	13
Grottaglie	8975	83	373	202	186	3	13	171	158	1	12	7	4	4
Lecce	23694	171	746	373	312	23	38	373	318	22	33	39	20	18	2
Manduria	9008	90	411	193	177	16	218	205	1	12	12	7	7
Marina Franca	18566	141	637	315	260	5	50	322	278	6	38	5	4	2	2
Masafra	9772	68	428	229	216	6	7	199	185	5	9
Messagne	8645	93	361	184	173	2	9	177	167	4	6	15	4	4
Nardò	10310	70	322	161	155	6	161	156	5	17	11	10	1
Oria	7241	91	293	149	148	1	144	141	3	14	6	6
Ostuni	16580	213	517	230	240	20	257	235	21
San Vito dei Normanni	7420	77	333	175	169	6	158	154	4
Taranto	28186	245	1035	533	468	18	47	502	468	7	27	42	25	22	3
Livorno.																
Livorno	97245	719	2973	1512	1284	177	51	1461	1262	166	33	129	84	84
Lucca.																
Lucca	67725	455	2181	1141	1043	48	47	1040	937	57	46	38	23	22	2	1
Pescia	12525	108	462	232	221	11	230	212	18	20	5	5
Viareggio	11582	103	597	290	281	2	7	307	300	3	4	29	20	19	1

STATO CIVILE NEI COMUNI URBANI.

Anno 1875.

NATI				MORTI										Eccedenza		POPOLAZIONE 31 Dicembre 1875	COMUNI URBANI	
FEMMINE				TOTALE DEI MORTI	MASCHI					FEMMINE					dei nati sui morti			dei morti sui nati
TOTALE	Legittime	Illegittime	Esposte		TOTALE	Celibi	Coniugati	Vedovi	Stato civile ignoto	TOTALE	Nubili	Coniugate	Vedove	Stato civile ignoto				
6	4	1	1	304	150	91	24	15	174	108	30	36	80	11874	Genova.
184	119	15	5189	2680	1767	630	280	3	2459	1471	514	474	401	130075	Chiavari
10	9	1	501	257	189	54	14	244	168	48	28	225	17501	Genova
11	11	777	381	281	71	29	396	252	82	62	219	25724	San Pier d'Arena
5	5	280	137	107	27	3	143	93	38	12	223	10245	Savona
16	14	2	711	365	268	71	26	346	245	69	32	378	25303	Sestri Ponente Spezia
....	395	202	146	41	15	193	146	25	22	228	12216	Girgenti.
10	10	472	248	195	44	9	224	181	20	23	72	6680	Aragona
10	8	2	828	436	356	66	14	392	301	43	48	108	21668	Campobello di Licata
....	262	143	111	23	9	119	79	23	17	164	8801	Canicatti
3	3	269	132	89	38	5	137	100	15	22	96	6812	Casteltermini
10	10	473	245	202	32	11	228	180	20	28	252	16071	Cattolica
21	17	1	3	593	301	195	79	27	292	195	40	57	270	21449	Favara
7	7	226	111	90	18	3	115	77	20	18	168	7900	Girgenti
14	13	1	614	326	248	64	13	1	288	212	29	47	179	17048	Grotte
....	382	164	121	36	7	218	159	29	30	62	10044	Licata
7	3	4	404	212	160	40	12	192	139	25	28	100	10845	Menfi
....	325	156	116	35	5	169	126	19	24	215	14148	Naro
4	4	167	89	66	20	3	78	58	10	10	164	7430	Palma di Montechiaro
4	4	364	172	144	18	10	192	143	25	24	214	11872	Porto Empedocle
1	1	287	155	130	21	4	132	98	15	19	69	7144	Racalmuto
1	1	343	169	140	26	3	174	142	12	20	86	8190	Raffadali
2	2	272	154	109	43	2	118	86	16	16	80	7465	Ravanusa
7	5	2	298	162	115	33	14	136	91	21	24	36	8843	Ribera
....	286	153	123	25	5	133	89	23	21	56	7773	Sambuca Zambut
1	1	409	204	138	49	17	205	141	25	39	265	20247	S. Margherita di Belice Sciacca
4	3	1	302	206	126	50	30	96	53	25	18	174	5673	Grosseto.
....	Grosseto
6	5	1	664	378	234	111	33	286	180	57	49	166	13647	Lecce.
3	3	281	139	78	49	12	142	84	31	27	81	8609	Brindisi
17	17	503	254	207	35	12	249	201	25	23	22	13557	Castellaneta
4	4	702	371	285	68	18	331	251	37	43	5	19477	Cellie Messapico
5	5	252	131	101	25	5	121	75	24	22	122	10672	Franca Villa Fontana
14	14	308	147	109	30	8	161	109	29	23	32	10421	Galatina
5	5	359	187	134	47	6	172	134	20	18	27	7288	Gallipoli
3	3	330	162	115	34	13	168	120	26	22	43	9018	Genosa
19	15	4	653	343	231	85	27	310	196	49	65	93	23787	Grottaglie
5	5	326	148	107	28	13	178	128	25	25	85	9093	Lecce
1	1	564	281	208	48	25	283	204	32	47	73	18639	Manduria
....	330	179	114	53	12	151	104	17	30	98	9870	Martina Franca
11	11	393	212	148	56	8	181	125	28	28	32	8613	Masafra
6	6	341	173	102	56	15	168	101	39	28	19	10291	Mesagne
8	8	273	149	112	29	8	124	62	36	26	20	7261	Nardò
....	528	254	189	50	15	274	191	43	40	11	16569	Oriano
....	317	168	144	14	10	149	127	14	8	16	7436	Ostuni
17	16	1	880	471	311	133	27	409	281	65	63	155	28341	San Vito dei Normanni Taranto
45	45	2792	1418	909	358	133	18	1374	796	287	279	12	181	97426	Livorno.
....	Livorno
13	10	1	2	2014	987	624	249	114	1027	616	212	199	167	67892	Lucca.
15	14	1	523	257	158	60	39	266	160	67	39	61	12464	Lucca
9	8	1	313	152	116	21	14	1	161	110	33	18	284	11866	Pescia Viareggio

TAVOLA II. — MOVIMENTO DELLO

Anno 1875.

COMUNI URBANI	POPOLAZIONE 31 Dicembre 1874	MATRIMONI	NATI										NATI			
			TOTALE DEI NATI	MASCHI			FEMMINE				TOTALE DEI NATI	MASCHI				
				TOTALE	Legittimi	Illegittimi	Esposti	TOTALE	Legittime	Illegittime		Esposte	TOTALE	Legittimi	Illegittimi	Esposti
Macerata.																
Macerata	20004	178	590	303	280	7	16	287	267	8	12	34	30	18	1	1
Mantova.																
Mantova	25865	152	781	384	284	29	71	397	316	22	59	60	34	28	6
Massa e Carrara.																
Carrara con Avenza	24656	213	1232	602	550	46	6	630	578	45	7	10	5	5
Massa	18261	105	834	427	308	107	12	407	285	117	5	2	2	2
Messina.																
Barcellona Pozzo di Gotto	20617	164	682	359	332	6	21	323	297	2	24	4	1	1
Messina	115096	960	4632	2371	2148	41	182	2261	2027	34	200	31	18	18
Milazzo	12366	90	417	220	205	5	10	197	182	7	8	3	2
Mistretta	11520	113	411	198	188	2	8	213	190	5	18	28	16	14
San Fratello	7586	77	296	151	142	0	145	137	8
Milano.																
Busto Arsizio	13127	102	591	323	310	4	368	264	1	3	23	13	13
Codogno	11446	84	410	210	199	11	200	188	12	14	7	6	1
Lodi	18868	153	637	328	305	23	309	281	28	32	19	19
Milano	260253	2251	9256	4787	4223	564	4469	3941	528	253	137	113	24
Monza	25658	258	981	515	505	10	466	468	8	33	20	20
Sant'Angelo Lodigiano	8852	84	367	207	205	1	1	160	158	1	1	18	11	11
Modena.																
Modena	56062	479	1810	952	841	57	54	858	759	54	45	80	63	48	14	1
Napoli.																
Afragola	18298	171	724	343	341	2	381	380	1	14	8	8
Barra	9142	102	376	182	169	13	194	184	10	6	4	3	1
Caivano	10895	96	473	239	236	7	6	234	227	5	2	28	13	13
Casorja	9520	76	361	195	195	166	166	27	13	13
Castellammare di Stabia	27063	232	1282	644	585	1	58	638	572	1	65	81	42	42
Frattamaggiore	10577	113	365	197	196	1	168	168	21	13	13
Giugliano in Campania	12002	97	419	227	210	17	192	181	11	20	11	11
Gragnano	12493	134	531	253	253	278	278	36	25	25
Meta	7277	62	199	112	106	4	2	87	83	2	2	7	5	4	1
Napoli	447727	3595	16293	8389	7616	268	505	7904	7081	271	552	823	439	380	58	1
Pomigliano d'Arco	10466	61	361	186	177	9	175	163	12
Portici	12002	90	429	201	196	5	228	225	3	9	4	4
Pozzuoli	15656	118	497	268	265	3	229	225	4	15	7	7
Resina	12563	157	582	298	290	8	284	275	9	26	18	18
San Giovanni a Teduccio	11373	109	454	236	236	218	218	25	17	17
Sant'Antimo	8879	69	301	153	142	11	148	144	4	10	7	5	2
Torre Annunziata	16077	188	726	373	362	11	353	345	8	41	25	24	1
Torre del Greco	24172	235	988	474	463	9	2	514	502	12	40	28	25	3
Novara.																
Biella	12264	95	493	246	221	3	22	247	216	2	29	6	4	4
Galliate	7263	76	304	157	156	1	117	146	1
Novara	30272	242	1340	682	496	91	95	658	490	62	106	7	7	5	2
Trino	10105	99	498	247	247	251	251	40	14	14
Vercelli	27114	198	841	432	390	41	1	409	374	35	12	7	6	1

TATO CIVILE NEI COMUNI URBANI.

Anno 1875.

ORTI				MORTI											Eccedenza		POPOLAZIONE 31 Dicembre 1875	COMUNI URBANI
FEMMINE				MASCHI						FEMMINE					dei nati sui morti	dei morti sui nati		
TOTALE	Legittime	Illegittime	Esposte	TOTALE DEI MORTI	TOTALE	Celli	Contigati	Vedovi	Stato civile ignoto	TOTALE	Nabili	Contigati	Vedove	Stato civile ignoto				
14	9	4	1	530	257	188	43	26	273	160	51	62	60	20064	Macerata.
26	21	2	3	1114	596	383	123	90	518	291	115	112	333	25532	Mantova.
5	3	1	1	921	486	384	75	27	435	332	65	38	311	24967	Massa e Carrara.
....	687	348	279	50	19	339	248	40	51	147	18408	Carrara con Avenza Massa
3	2	1	460	231	145	62	24	229	138	41	50	222	20839	Messina.
13	13	3473	1775	1294	332	149	1698	1165	292	241	1159	116255	Barcellona Pozzo di Gotto
3	3	294	157	111	35	11	137	88	32	17	123	12489	Messina
12	11	1	350	155	108	33	14	195	126	27	42	61	11581	Milazzo
....	231	122	58	46	18	109	51	28	30	65	7651	Mistretta San Fratello
10	10	383	197	146	33	18	189	134	33	22	205	13332	Milano.
7	6	1	403	209	135	55	29	194	120	44	30	7	11453	Busto Arsizio
13	9	4	863	455	235	132	58	408	198	113	97	226	Codogno
116	98	18	9538	5058	3011	1453	584	10	4480	2509	1140	831	282	Lodi
13	13	1031	543	414	84	45	488	340	72	76	50	Milano
7	7	327	180	142	28	10	147	103	29	15	40	Monza
17	14	2	1	1795	985	654	198	133	810	507	155	148	15	56077	Sant'Angelo Lodigiano
6	6	664	345	257	65	23	319	239	33	47	60	18358	Modena.
2	2	347	174	135	27	12	173	122	22	29	9171	Napoli.
15	14	1	427	241	177	51	13	186	116	29	41	46	10941	Afragola
14	14	285	148	101	31	16	137	102	10	25	76	9596	Barra
39	38	1	959	520	381	107	32	439	297	81	61	323	27386	Caivano
8	8	292	160	121	30	9	132	80	31	21	73	10650	Casoria
9	9	378	186	131	37	18	192	122	31	39	41	12043	Castellammare di Stabia.
11	11	422	221	158	41	22	201	134	43	24	109	12602	Frattamaggiore
2	2	145	56	42	10	4	89	58	9	22	54	7331	Giugliano in Campania
84	345	38	1	16464	8387	5594	2010	764	19	8077	4996	1608	1470	3	171	445556	Gragnano
....	227	118	82	23	13	109	80	13	16	134	10600	Meta
5	5	310	161	101	48	12	149	90	35	24	119	12121	Napoli
8	8	374	241	166	63	12	133	78	32	23	123	15779	Pomigliano d'Arco
8	8	432	228	149	55	24	204	129	39	36	150	12715	Portici
8	8	336	182	125	38	19	154	105	30	19	118	11491	Pozzuoli
3	2	1	265	130	90	29	11	135	76	27	32	36	8915	Resina
16	15	1	526	299	226	50	23	227	142	44	41	200	16277	S. Giovanni a Teduccio
12	10	2	609	303	203	68	32	306	192	52	62	379	24551	Sant'Antimo
2	1	1	353	180	125	35	19	1	173	111	36	26	140	12404	Torre Annunziata
....	201	114	78	22	14	87	53	22	12	103	7366	Torre del Greco
....	1309	721	436	203	82	588	362	115	111	31	30303	Biella
26	26	367	170	125	34	11	197	130	39	28	131	10236	Galliate
5	4	1	1034	532	327	142	63	502	289	106	107	193	26921	Novara

TAVOLA II. — MOVIMENTO DELLO

Anno 1875.

COMUNI URBANI	POPOLAZIONE 31 Dicembre 1874	MATRIMONI	NATI								NATI-					
			TOTALE DEI NATI	MASCHI			FEMMINE				TOTALE DEI NATI-MORTI	MASCHI				
				TOTALE	Legittimi	Illegittimi	Esposti	TOTALE	Legittime	Illegittime		Esposte	TOTALE	Legittimi	Illegittimi	Esposti
Padova.																
Padova	65893	485	2440	1241	1072	57	112	1199	1025	69	105	89	53	42	9	2
Palermo.																
Bagheria	12278	121	576	310	307	3	266	260	6
Bisacchino.	9526	65	378	188	169	1	18	190	163	2	25
Borgetto.	6334	44	272	132	132	140	140	8	7	7
Caccamo.	7582	59	321	178	166	8	4	143	135	1	7
Carini.	10034	76	382	227	225	1	1	155	153	2	2	1	1
Castelbuono	8739	87	426	205	193	12	221	208	5	8
Cefalù.	10841	126	467	234	225	3	6	233	217	16
Chiusa Sclafani	7127	68	230	121	101	4	16	109	93	4	12
Cinisi	6874	51	225	133	133	92	91	1	1	1	1
Corleone.	16694	138	612	312	270	12	30	300	256	13	31	18	4	4
Gangi.	13590	85	515	262	245	4	13	253	231	4	18
Lercara Freddi.	9675	142	697	316	316	281	281
Marineo.	9132	98	361	179	175	4	182	181	1	1	1	1
Mezzojuso.	7247	50	267	143	141	2	124	119	5	1
Misilmeri.	7435	118	461	244	244	217	217	1	1	1
Monreale.	17077	103	597	312	309	3	285	283	2	4	2	2
Montemaggiore Belsito.	7168	56	232	144	130	13	1	138	121	15	2
Palermo.	224418	1587	7981	4083	3813	22	248	3898	3611	18	269	235	127	127
Partinico.	20686	154	668	325	309	6	10	343	330	1	12	9	3	3
Piana de' Greci.	8147	78	365	182	180	2	183	183	12	7	7
Pollizzi Generosa.	7074	76	295	160	146	1	13	135	128	3	4	6	5	5
Prizzi.	9125	73	320	164	141	17	6	156	137	15	4
Termini Imerese.	20628	241	847	427	397	9	21	420	395	13	12
Valle d'Olmo.	7558	54	342	172	160	12	170	160	10
Parma.																
Parma.	43336	263	1218	612	446	65	101	606	434	70	102	83	44	35	3	6
Pavia.																
Pavia.	28771	195	944	472	370	40	62	472	381	43	48	63	31	22	9
Vigevano.	18832	118	669	329	317	1	11	340	332	2	6	17	9	6	3
Voghera.	15464	151	511	258	233	5	20	253	224	10	19	14	8	5	2	1
Perugia.																
Città di Castello.	24244	129	795	413	256	86	71	382	260	79	43	58	33	26	4	3
Foligno.	22150	141	714	367	272	81	14	347	270	55	22	49	25	19	4	2
Orvieto.	14890	106	549	265	200	29	36	284	217	20	47	18	11	8	2	1
Perugia.	49103	357	1539	784	679	38	67	775	654	40	81	69	41	31	7	3
Rieti.	14314	112	568	289	255	15	19	279	243	17	19	21	13	13	1
Spoleto.	20838	98	589	301	188	63	50	288	175	54	59	23	8	7	1
Torni.	15288	120	502	249	195	24	30	253	209	19	25	23	15	10	5
Pesaro e Urbino.																
Fano.	19981	179	770	389	334	31	24	381	335	32	14	45	30	25	3	2
Pesaro.	19673	150	659	330	259	42	29	329	250	50	29	6	4	1	2	1
Piacenza.																
Piacenza.	33094	192	1020	526	437	25	64	494	430	19	45	42	23	18	4	1
Pisa.																
Pisa.	50248	361	1870	968	864	52	52	902	817	40	45	73	34	29	5
Pontedera.	11160	65	471	260	245	8	7	211	201	6	4	3	3	3

STATO CIVILE NEI COMUNI URBANI.

Anno 1875.

MORTI				MORTI											Eccedenza		POPOLAZIONE 31 Dicembre 1875	COMUNI URBANI
FEMMINE				MASCHI					FEMMINE					dei nati sui morti	dei morti sui nati			
TOTALE	Legittime	Illegittime	Esposte	TOTALE	Celibi	Coniugati	Vedovi	Stato civile ignoto	TOTALE	Nobili	Coniugate	Vedove	Stato civile ignoto					

																Padova.		
36	34	2	2186	1167	770	271	126	1019	626	188	205	254	66147	Padova

																Palermo.		
.....	350	182	138	40	4	168	120	25	23	226	12504	Bagheria
.....	321	163	130	22	11	158	118	16	24	57	9583	Bisacquino
1	1	233	129	105	21	3	104	88	7	9	39	6373	Borgetto
.....	172	85	52	27	7	86	47	18	21	149	7731	Caccamo
1	1	311	147	119	21	7	164	122	20	22	71	10105	Carini
.....	365	181	125	43	13	184	122	31	31	61	8800	Castelbuono
.....	282	149	105	39	5	133	83	23	27	185	11026	Cefalù
.....	239	131	93	28	10	108	65	23	20	9	7118	Chiusa Sclafani
.....	168	73	56	14	3	95	64	16	15	57	6931	Cinisi
14	14	582	290	203	69	18	292	192	52	48	30	16724	Corleone
.....	511	277	217	48	12	234	163	39	32	4	13594	Gangi
.....	414	227	176	41	10	187	148	18	21	183	9858	Lercara Freddi
.....	255	123	90	27	6	132	92	22	18	106	9238	Marineo
1	1	338	181	150	24	7	157	135	13	9	71	7176	Mezzojuso
.....	392	212	160	42	10	180	146	18	16	69	7504	Misilmeri
2	2	404	198	167	23	8	206	151	34	21	133	17270	Monreale
.....	180	87	56	23	8	93	57	20	16	102	7270	Montemaggiore Belisito
108	108	6600	3338	2496	629	205	8	3262	2338	464	454	6	1381	225799	Palermo
6	5	1	606	318	231	64	23	288	198	47	43	62	20748	Partinico
5	5	248	141	110	21	10	107	82	8	17	117	8264	Piana de'Greci
1	1	186	98	75	20	3	88	52	21	15	109	7183	Polizzi Generosa
.....	314	145	105	32	8	169	97	28	44	6	9131	Prizzi
.....	497	245	168	62	15	252	174	38	40	350	20978	Termini Imerese
.....	205	108	75	24	4	102	53	33	16	137	7693	Valle d'Olmo

																Parma.		
39	28	5	6	1853	983	610	254	119	870	470	211	189	635	42701	Parma

																Pavia.		
32	25	7	1344	774	390	258	125	1	570	289	158	123	400	28371	Pavia
8	8	481	262	170	60	32	219	111	60	48	188	19020	Vigevano
6	5	1	593	301	197	69	35	292	176	71	45	82	15382	Voghera

																Perugia.		
25	19	6	762	396	265	78	53	366	229	66	70	1	33	24277	Città di Castello
24	18	3	3	600	314	216	51	47	286	186	47	53	114	22264	Foligno
7	6	1	507	258	179	60	19	249	160	50	39	42	14932	Orvieto
28	23	3	2	1614	831	600	144	87	783	496	154	132	1	55	49048	Perugia
8	7	1	416	214	136	59	19	202	121	43	38	152	14466	Rieti
15	11	3	1	618	320	246	44	30	298	205	33	60	29	20809	Spoleto
8	7	1	479	233	172	40	21	246	133	57	56	23	15311	Terni

																Pesaro e Urbino.		
15	10	2	3	550	275	195	57	23	275	160	57	58	220	20201	Fano
2	2	604	324	195	92	37	280	161	62	57	55	19728	Pesaro

																Piacenza.		
19	17	2	1299	690	397	201	92	609	274	189	146	279	32815	Piacenza

																Pisa.		
39	27	12	2054	1084	766	210	108	970	618	202	150	184	50064	Pisa
.....	338	162	124	26	12	176	115	36	25	133	11293	Pontedera

TAVOLA II. — MOVIMENTO DELLO

Anno 1875.

COMUNI URBANI	POPOLAZIONE 31 Dicembre 1874	MATRIMONI	NATI										NATI-			
			TOTALE DEI NATI	MASCHI				FEMMINE				TOTALE DEI NATIMORTI	MASCHI			
				TOTALE	Legittimi	Illegittimi	Esposti	TOTALE	Legittime	Illegittime	Esposte		TOTALE	Legittimi	Illegittimi	Esposti
Porto Maurizio.																
Onglia	7909	68	242	131	119	2	10	111	93	6	12	13	7	7	
Porto Maurizio	7132	45	200	96	93	3	104	97	1	6	3	2	2	
San Remo	10788	93	417	231	216	15	186	176	10	24	17	14	3	
Potenza.																
Avigliano	16357	201	737	379	364	15	353	345	13	17	8	8	
Bernalda	6632	100	363	208	202	6	155	150	5	41	29	29	
Ferrandina	7193	73	370	204	186	5	13	166	152	2	12	20	13	11	2	
Laurenzana	7096	76	296	146	143	3	150	149	1	3	2	2	
Lauria	10905	94	356	174	155	3	16	182	174	2	6	2	1	1	
Matera	14648	130	696	362	339	23	334	327	7	38	23	23	
Melfi	11594	108	515	267	258	1	8	245	239	9	28	16	16	
Moliterno	6812	60	264	123	121	2	141	138	3	10	5	3	2	
Montepeloso	6415	75	317	146	139	7	171	169	2	
Montescaglioso	7315	79	317	163	158	3	2	154	148	3	3	6	4	4	
Muro Lucano	7989	74	552	191	189	2	161	155	6	1	1	1	
Palazzo San Gervasio	6918	57	295	142	131	1	10	153	140	2	11	2	
Pisticci	8077	98	377	192	187	5	183	176	3	6	15	4	3	1	
Potenza	18385	135	549	273	255	1	17	276	260	1	15	55	30	29	1	
Rionero in Volture	11054	126	503	261	245	16	242	222	1	19	10	5	5	
San Fele	10530	115	447	213	208	5	234	229	5	
Tricarico	7232	69	322	146	144	2	176	169	7	11	8	7	1	
Venosa	7280	73	305	153	140	1	12	152	147	1	4	15	10	9	1	
Ravenna.																
Faenza	36378	213	951	473	435	18	20	478	429	25	24	22	12	11	1	
Lugo	25507	188	887	460	413	27	20	427	382	22	23	30	17	17	
Ravenna	59663	395	1933	970	771	156	43	963	770	142	51	27	12	9	1	
Reggio di Calabria.																
Bagnara Calabra	8803	93	354	162	159	3	192	189	3	
Cittanova	12222	102	472	241	228	13	231	221	1	9	1	1	1	
Mammola	7878	46	254	127	122	5	127	123	4	
Polistena	10298	86	412	205	189	2	14	207	185	2	20	9	5	5	
Reggio di Calabria	8738	65	315	179	165	14	136	128	1	7	1	1	1	
Roccella Jonica	36118	317	1540	788	680	18	90	752	623	13	116	62	35	29	4	
Reggio nell'Emilia.																
Reggio nell'Emilia	50346	360	1761	929	826	45	58	832	756	33	43	25	12	10	
Roma.																
Alatri	13962	15	502	241	223	16	2	261	245	14	2	11	9	9	
Anagni	8332	33	318	156	131	25	162	136	26	15	10	9	1	
Ceccano	7244	5	341	197	195	2	144	141	3	8	3	3	
Civitavecchia	11436	67	298	123	105	14	4	175	154	17	4	22	11	7	3	
Ferentino	10378	31	372	184	176	7	1	188	177	10	1	7	3	3	
Frascati	6938	27	267	148	119	24	5	119	103	15	1	16	11	9	2	
Frosinone	10447	29	388	193	152	41	195	162	33	23	8	7	1	
Roma	239013	1586	7684	3871	3099	400	372	3813	3060	392	361	463	277	204	73	
Sezze	8960	18	403	207	148	51	8	196	137	55	4	29	15	11	4	
Subiaco	7324	37	253	125	114	11	128	104	24	14	7	7	
Tivoli	7415	20	256	141	104	36	1	115	82	31	2	13	7	5	2	
Velletri	8100	40	296	140	127	13	156	133	23	22	14	12	2	
Viterbo	16565	152	578	289	270	19	289	269	20	12	7	7	
	20920	122	635	344	296	14	34	291	261	4	26	15	11	10	1	

STATO CIVILE NEI COMUNI URBANI.

Anno 1875.

MORTI				MORTI										Eccedenza		POPOLAZIONE 31 Dicembre 1875	COMUNI URBANI	
FEMMINE				TOTALE DEI MORTI	MASCHI					FEMMINE					dei nati sui morti			dei morti sui nati
TOTALE	Legittime	Illegittime	Esposte		TOTALE	Celibi	Coniugati	Vedovi	Statocivile ignoto	TOTALE	Nabili	Coniugate	Vedove	Statocivile ignoto				
6	5	1	281	151	98	40	13	130	86	23	16	39	7870	Oneglia	
1	1	144	63	29	21	13	81	40	16	25	56	7188	Porto Maurizio	
7	6	1	278	146	86	47	13	132	67	40	25	139	10927	San Remo	

Porto Maurizio.

Potenza.

9	9	607	315	198	89	28	292	171	73	48	130	16487	Avigliano
12	12	372	180	118	54	8	192	131	37	24	9	6623	Bernalda
7	5	346	168	110	47	11	178	126	28	24	24	7217	Ferrandina
1	1	199	81	54	17	10	118	80	20	18	97	7193	Laurenzana
1	1	337	167	111	37	19	170	106	29	35	19	10924	Lauria
15	15	641	355	269	75	11	286	199	41	46	55	14703	Matera
12	12	552	275	166	82	27	277	181	42	54	11557	Melfi
5	5	272	142	116	20	6	130	91	20	19	6804	Moliterno
.....	356	204	133	62	9	152	103	22	27	6376	Montepeloso
2	2	334	178	133	36	9	156	118	12	26	7298	Montescaglioso
.....	351	162	113	39	10	189	120	33	36	1	7990	Muro Lucano
2	2	415	225	177	40	8	190	144	18	28	6798	Palazzo San Gervasio
11	11	284	139	87	35	7	155	110	20	25	8170	Pisticci
25	25	437	231	132	73	26	206	141	18	47	18497	Potenza
5	5	451	244	155	71	18	207	126	35	46	11106	Rionero in Vulture
.....	332	165	104	44	17	167	110	31	26	10645	San Fele
3	3	263	134	92	33	9	129	85	20	24	7291	Tricarico
5	4	1	290	135	9	33	33	155	82	39	34	7295	Venosa

Ravenna.

10	10	847	423	254	107	62	424	235	88	101	104	36482	Faenza
13	11	2	675	337	210	82	45	388	178	70	90	212	25719	Lugo
15	14	1	1696	816	544	178	94	880	560	153	167	237	59900	Ravenna

Reggio di Calabria.

.....	218	102	70	22	10	116	68	24	24	136	8939	Bagnara Calabra
.....	410	207	150	45	12	203	140	31	32	62	12284	Cittanova
.....	322	173	111	49	13	149	88	30	31	68	7810	Mammola
4	4	280	145	92	40	13	135	84	23	23	132	10430	Palme
.....	341	192	141	49	2	149	116	16	17	8712	Polistena
27	24	3	1060	541	364	130	47	519	341	100	78	480	36598	Reggio di Calabria
.....	151	72	55	14	3	79	53	10	16	27	6387	Roccella Jonica

Reggio nell'Emilia.

13	13	1523	803	492	201	110	720	398	186	136	238	50584	Reggio nell'Emilia
----	----	-------	-------	------	-----	-----	-----	-----	------	-----	-----	-----	-----	-------	-----	-------	-------	--------------------

Roma.

2	2	521	285	213	49	23	236	174	37	25	19	13943	Alatri
5	5	223	118	78	33	7	105	58	26	21	95	8427	Anagni
5	5	201	110	69	33	8	91	51	23	17	140	7384	Ceccano
11	9	2	377	243	131	91	19	2	134	80	37	17	79	11557	Civitavecchia
4	4	331	174	97	68	9	157	90	40	27	41	10419	Ferentino
5	5	231	133	86	38	12	95	54	15	26	36	6974	Frascati
15	12	3	310	184	126	43	15	126	79	20	27	78	10525	Frosinone
186	139	47	9376	5330	3674	1226	414	16	4046	2591	801	652	2	1692	237321	Roma
14	10	4	299	157	105	40	12	142	69	44	29	104	9064	Sezze
7	7	195	101	69	26	6	94	73	10	11	58	7382	Subiaco
6	5	1	297	172	96	66	10	125	63	27	35	41	7374	Terracina
8	7	1	264	160	97	56	7	104	68	26	10	32	8132	Tivoli
5	4	1	627	335	237	88	20	292	203	52	37	49	16516	Velletri
4	3	1	731	422	309	84	29	309	226	48	35	96	20824	Viterbo

TAVOLA II. — MOVIMENTO DELLO

Anno 1875.

COMUNI URBANI	POPOLAZIONE 31 Dicembre 1874	MATRIMONI	NATI								NATI-					
			MASCHI				FEMMINE				MASCHI					
			TOTALE DEI NATI	TOTALE	Legittimi	Illegittimi	Esposti	TOTALE	Legittime	Illegittime	Esposte	TOTALE DEI NATIMORTI	TOTALE	Legittimi	Illegittimi	Esposti
Rovigo.																
Adria	14456	124	671	387	316	16	5	334	302	21	11	14	9	8	1
Rovigo	10622	73	396	199	186	3	10	197	177	4	16	20	9	8	1
Salerno.																
Angri	10324	86	407	212	210	2	195	188	3	4	31	14	14
Bucelino	6186	60	274	155	148	7	119	114	5	10	8	2	1
Campagna	9780	99	335	188	182	6	147	144	3	15	8	8
Eboli	8899	108	379	191	183	8	188	183	5	3	2	2
Nocera Inferiore	13139	130	541	291	279	1	11	250	236	2	12	8	8	5
Padula	8587	67	225	120	117	1	2	105	105	3	2	2
Pagani	12599	127	500	239	238	1	261	258	3	39	21	20	1
Sala Consilina	7683	81	255	116	113	3	139	132	3	4	18	10	9	1
Salerno	28959	287	1529	754	535	13	206	775	537	15	223	85	40	39	1
Sarno	15796	134	658	346	338	8	312	307	5	45	27	27
Scafati	10804	131	455	238	238	217	217	25	15	15
Teggiano	7215	63	224	106	104	2	118	113	3	2
Sassari.																
Alghero	10203	45	409	229	199	22	8	180	151	20	9	8	5	5
Ozieri	8212	59	306	151	139	10	2	155	145	9	1	14	11	10	1
Sassari	33251	193	1148	548	532	9	7	600	568	14	18	22	12	11	1
Siena.																
Siena	22223	155	836	428	304	55	69	408	266	56	86	53	36	34	2
Siracusa.																
Augusta	12201	99	553	264	258	4	2	289	272	5	12	15	6	6
Avola	12073	114	484	231	203	13	15	253	219	6	28
Chiaromonte	9546	66	362	178	143	10	25	184	143	16	25
Comiso	17453	161	779	401	349	1	60	378	326	1	51	40	14	14
Florida	8756	81	382	204	189	9	6	178	174	2	2	7	5	5
Lentini	10940	99	551	265	252	1	12	286	262	24	9	5	5
Modica	34125	247	1244	642	539	4	99	602	501	5	96	18	8	7	1
Monterosso Almo	7427	38	239	123	110	6	7	116	102	7	7
Noto	16812	110	575	310	252	6	52	265	183	6	76	7	4	3	1
Palazzolo Acreide	10457	108	456	222	208	14	234	217	17
Rosolini	6656	50	277	142	141	1	135	135	2	2	2
Ragusa Inferiore	6934	57	266	131	119	3	9	135	127	1	7	2	2	2
Ragusa Superiore	22523	217	1009	523	504	19	486	466	20
Sciacca	11241	113	491	232	216	1	15	259	242	2	15	10	4	4
Siracusa	22637	188	892	459	395	15	49	433	370	13	50	5
Sortino	9113	88	374	205	196	4	5	169	162	2	5	8	4	3	1
Spaccaforno	8179	71	338	173	159	9	5	165	156	6	3
Vittoria	18406	185	964	526	437	9	80	438	365	5	68	9	6	6
Sondrio.																
Sondrio	6662	54	180	101	97	4	88	85	3	18	6	6
Teramo.																
Teramo	19649	154	629	328	229	11	88	301	216	11	74	31	18	8	10
Torino.																
Chieri	15338	114	499	268	263	5	231	227	4	7	4	4
Pinerolo	16755	121	515	277	254	1	22	238	214	24	31	22	22
Torino	213054	1726	6816	3485	2928	535	22	3381	2821	485	25	656	390	335	52	3

STATO CIVILE NEI COMUNI URBANI.

Anno 1875.

NATI					MORTI										Eccedenza		POPOLAZIONE 31 Dicembre 1875	COMUNI URBANI
FEMMINE					MASCHI					FEMMINE					dei nati sui morti	dei morti sui nati		
TOTALE	Legittime	Illegittime	Esposte	TOTALE DEL MORTI	TOTALE	Celibati	Contingati	Vedovi	Statocivile ignoto	TOTALE	Nabili	Contingate	Vedove	Statocivile ignoto				
Rovigo.																		
5	4	1	490	253	158	59	36	237	140	52	45	181	14637	Adria
11	7	4	384	221	135	48	38	163	100	30	33	12	10634	Rovigo
Salerno.																		
17	17	356	182	155	16	11	174	143	11	20	51	10375	Angri
7	7	223	128	88	31	9	95	58	23	14	51	6237	Buccino
7	7	291	142	91	36	15	149	90	27	32	44	9824	Campagna
1	1	428	246	173	59	14	182	105	37	40	49	8850	Eboli
5	5	458	296	185	39	12	222	179	30	13	83	13222	Nocera Inferiore
1	1	175	83	50	26	7	92	46	20	26	50	8637	Padula
18	18	589	340	273	45	22	249	181	33	35	89	12510	Pagani
8	5	3	192	85	45	30	10	107	52	30	25	63	7746	Sala Consilina
45	44	1	1081	583	407	143	32	1	498	366	53	78	1	448	29407	Salerno
18	18	426	191	149	27	15	235	164	30	41	232	16028	Sarno
10	10	291	151	111	30	10	140	101	23	16	164	10968	Scafati
.....	192	94	46	30	18	98	50	25	23	32	7245	Teggiano
Sassari.																		
3	3	472	239	178	54	7	233	178	29	26	63	10140	Alghero
3	2	1	197	89	59	18	12	108	79	15	14	109	8321	Ozieri
10	10	923	488	313	127	48	435	279	77	79	225	33476	Sassari
Siena.																		
17	17	1054	553	319	159	75	501	246	161	94	218	22010	Siena
Siracusa.																		
9	8	1	423	240	185	44	11	183	138	29	16	130	12331	Augusta
.....	391	189	112	63	14	202	113	43	46	93	12166	Avola
.....	300	146	105	34	7	154	103	24	27	62	9608	Chiaromonte
26	24	2	621	301	239	53	9	320	231	40	49	158	17611	Comiso
2	2	293	141	104	31	6	152	107	22	23	89	8845	Florida
4	4	382	196	157	31	8	186	131	31	24	169	11109	Lentini
10	10	1065	500	380	96	24	565	424	67	74	179	34304	Modica
.....	207	101	69	27	5	106	67	19	20	32	7459	Monterosso Almo
3	2	1	590	264	182	70	11	1	326	235	39	52	15	16797	Noto
.....	369	171	133	34	4	198	140	31	27	87	10544	Palazzolo Acreide
.....	251	116	79	30	7	135	96	23	16	26	6682	Rosolini
.....	235	110	80	20	10	125	90	20	15	31	6965	Ragusa Inferiore
.....	708	348	283	53	12	360	270	47	43	301	22824	Ragusa Superiore
6	5	1	418	233	165	58	10	185	128	36	21	73	11314	Scicli
5	5	622	314	226	76	12	308	214	48	46	270	22907	Siracusa
4	3	1	231	116	83	26	7	115	65	24	28	143	9256	Sortino
.....	281	142	89	48	5	139	94	17	28	57	8236	Spaccaforno
3	3	734	381	287	79	15	353	272	39	42	230	18636	Vittoria
Sondrio.																		
12	12	176	89	56	25	8	87	64	17	6	13	6675	Sondrio
Teramo.																		
13	9	4	462	242	156	49	37	220	127	52	41	167	19816	Teramo
Torino.																		
3	3	418	236	148	65	23	182	99	42	41	81	15419	Chieri
9	9	496	241	146	57	38	255	135	60	60	19	16774	Pinerolo
266	236	28	2	6631	3438	2190	915	333	3193	1800	808	585	185	213239	Torino

TAVOLA II. — MOVIMENTO DELLO

Anno 1875.

COMUNI URBANI	POPOLAZIONE 31 Dicembre 1874	MATRIMONI	NATI										NATI-			
			TOTALE DEI NATI	MASCHI				FEMMINE				TOTALE DEI NATIMORTI	MASCHI			
				TOTALE	Legittimi	Illegittimi	Esposti	TOTALE	Legittime	Illegittime	Esposte		TOTALE	Legittimi	Illegittimi	Esposti
Trapani.																
Alcamo	21877	203	1055	555	534	11	10	500	487	9	4	10	7	7
Calatafimi	9775	76	386	195	178	2	15	191	176	2	13	
Castellammare del Golfo	11887	140	642	335	312	18	5	307	281	14	12	7	5	5
Castelvetro	21007	166	814	398	323	23	42	416	342	23	51	23	11	8	3
Marsala	35487	278	1341	690	644	12	34	651	599	8	44	20	10	9	1
Mazza del Vallo	12577	105	539	262	242	11	9	277	254	9	14	30	22	18	3	1
Partanna	12889	104	466	249	232	17	217	195	22
Salemi	14423	115	556	305	289	3	13	251	236	4	11	33	16	15	1
Santa Ninfa	7930	54	340	173	166	7	167	156	1	10	2	2	2
Trapani	34954	306	1497	753	712	23	18	744	707	9	28	40	24	22	2
Treviso.																
Treviso	28184	226	967	506	453	10	43	461	403	12	46	24	13	10	9
Vittorio	16485	137	599	323	313	4	6	276	268	5	3	26	19	18	1
Udine.																
Udine	28838	289	926	459	381	22	56	467	401	23	43	29	17	10	7
Venezia.																
Cavarzere	15392	132	594	285	270	15	309	296	13	34	16	16
Chioggia	26732	252	1055	593	567	23	3	462	445	13	4	19	10	10
Venezia	126911	801	3825	1919	1595	159	165	1906	1570	183	153	152	80	58	20	2
Verona.																
Verona	66595	425	1850	975	805	131	39	875	695	148	32	40	26	23	3
Vicenza.																
Bassano	13398	96	503	263	237	5	21	240	226	5	9	56	28	26	1	1
Vicenza	37349	271	1275	650	575	18	57	625	539	19	67	43	32	28	4

STATO CIVILE NEI COMUNI URBANI.

Anno 1875.

MORTI				MORTI											Eccedenza		POPOLAZIONE 31 Dicembre 1875	COMUNI URBANI
FEMMINE				TOTALE DEI MORTI	MASCHI					FEMMINE					del nati sui morti	del morti sui nati		
TOTALE	Legittime	Illegittime	Esposte		TOTALE	Celibi	Coniugati	Vedovi	Stato civile ignoto	TOTALE	Nubili	Coniugate	Vedove	Stato civile ignoto				
3	3	781	426	324	81	21	355	250	58	47	274	22151	Alcamo
.....	275	143	98	40	8	129	79	20	30	111	9886	Calatafimi
2	2	410	209	166	32	11	201	154	22	25	232	12119	Castellammare del Golfo
12	6	1	5	732	384	289	74	21	348	256	38	54	82	21089	Castelvetro
10	8	2	970	504	341	142	21	466	302	82	82	371	35858	Marsala
8	8	487	251	172	72	6	1	236	169	26	41	52	12629	Mazzara del Vallo
.....	488	237	176	46	15	251	171	41	39	22	12867	Partanna
17	16	1	446	224	166	48	10	222	134	32	56	110	14533	Salemi
.....	230	120	86	25	9	110	77	15	18	110	7140	Santa Ninfa
16	15	1	1078	562	377	155	30	516	360	71	85	419	35373	Trapani
Trapani.																		
11	11	798	412	261	100	51	386	202	97	87	169	28353	Treviso
7	6	1	456	238	169	49	20	218	143	44	31	143	16628	Vittorio
Treviso.																		
12	9	3	998	540	351	128	61	458	280	88	95	72	28766	Udine
Udine.																		
18	18	421	208	143	40	25	213	130	46	37	173	15565	Cavarzere
9	8	1	710	370	251	81	58	340	188	78	74	345	27077	Chioggia
72	51	21	4215	2091	1292	565	234	2124	1166	491	467	390	126521	Venezia
Venezia.																		
14	10	4	2221	1192	741	306	141	4	1029	603	205	221	371	66224	Verona
Verona.																		
28	26	2	356	190	114	45	31	166	79	43	44	147	13545	Bassano
11	8	3	1245	638	411	153	74	607	328	134	145	30	37379	Vicenza
Vicenza.																		

Anno 1875.

PROVINCIE	POPOLAZIONE 31 Dicembre 1874	MATRIMONI	NATI								NATI-					
			TOTALE DEI NATI	MASCHI			FEMMINE			TOTALE DEI MORTI	MASCHI					
				TOTALE	Legittimi	Illegittimi	Esposti	TOTALE	Legittime		Illegittime	Esposte	TOTALE	Legittimi	Illegittimi	Esposti
Alessandria	699391	6540	26077	13459	13117	82	290	12588	12247	57	284	733	409	392	13	4
Comuni urbani.	164100	1336	6033	3092	2812	26	254	2941	2665	18	258	236	120	110	6	4
Comuni rurali.	535291	5204	20044	10397	10305	56	36	9647	9582	39	26	497	289	282	7
Ancona	265812	2208	9226	4750	4105	474	171	4476	3846	433	197	215	118	93	17	8
Comuni urbani.	83020	555	2782	1467	1234	138	95	1815	1082	121	112	53	30	23	2	5
Comuni rurali.	182792	1653	6444	3283	2871	336	76	3161	2764	312	85	162	88	70	15	3
Aquila degli Abruzzi	339464	3248	12996	6653	6310	181	162	6343	6042	163	138	103	73	67	4	2
Comuni urbani.	45792	391	1770	915	801	18	96	855	758	15	82	34	27	25	1	1
Comuni rurali.	293672	2857	11226	5738	5509	163	66	5488	5284	148	56	69	46	42	3	1
Arezzo	234507	1901	5946	4529	4026	290	213	4417	3928	300	189	327	171	146	21	4
Comuni urbani.	38950	376	1505	740	678	15	47	765	705	19	41	39	21	19	2
Comuni rurali.	195557	1625	7441	3789	3348	275	166	3652	3223	281	148	288	150	127	19	4
Ascoli Piceno	204674	1348	6240	3263	2724	435	104	2977	2457	410	110	195	119	97	14	8
Comuni urbani.	40799	238	1169	607	475	78	54	562	433	69	60	21	8	4	4
Comuni rurali.	163965	1110	5071	2656	2249	357	50	2415	2024	341	50	174	111	93	14	4
Avellino	380174	3689	16152	8230	7959	139	132	7922	7637	143	142	347	183	147	19	17
Comuni urbani.	55662	512	2171	1128	1079	11	38	1043	978	16	49	79	44	43	1
Comuni rurali.	324512	3177	13981	7102	6880	128	94	6879	6659	127	93	268	139	104	18	17
Bari della Puglia	621757	5817	27549	13997	13357	159	481	13552	13012	113	427	664	376	340	27	9
Comuni urbani.	543822	5080	24146	12276	11689	148	439	11870	11371	105	394	590	327	296	22	9
Comuni rurali.	77935	737	3403	1721	1668	11	42	1682	1641	8	33	74	49	44	5
Belluno	181608	1597	7301	3799	3698	97	4	3502	3427	71	4	194	101	98	3
Comuni urbani.	15870	140	684	327	320	4	3	357	352	5	12	6	6	6
Comuni rurali.	165738	1457	6617	3472	3378	93	1	3145	3075	66	4	182	95	92	3
Benevento	234856	2225	9419	4942	4815	57	70	4477	4351	57	69	168	89	88	1
Comuni urbani.	34822	297	1373	684	639	6	39	689	646	2	41	45	23	23	3
Comuni rurali.	200046	1928	8046	4258	4176	51	31	3788	3705	55	28	123	66	65	1
Bergamo	375804	3074	15585	8115	7990	29	96	7470	7351	39	80	464	304	292	9	3
Comuni urbani.	48775	369	1900	969	866	8	95	931	839	13	79	103	63	57	3	3
Comuni rurali.	327029	2705	13685	7146	7124	21	1	6539	6512	26	1	361	241	235	6
Bologna	444817	3484	15142	7854	6847	685	322	7288	6348	622	318	592	356	288	33	35
Comuni urbani.	142463	968	4168	2114	1733	153	238	2654	1651	148	255	204	112	74	7	31
Comuni rurali.	302354	2516	10974	5740	5124	532	84	5234	4697	474	63	388	244	214	26	4
Brescia	460662	3633	16145	8386	8039	299	48	7759	7461	259	39	757	439	407	26	6
Comuni urbani.	36908	284	1115	607	479	128	508	405	103	93	57	46	11
Comuni rurali.	423754	3349	15030	7779	7560	171	48	7251	7056	156	39	664	382	361	15	6
Cagliari	401386	3133	15074	7728	7091	617	20	7346	6730	600	16	232	134	110	23	1
Comuni urbani.	56237	483	2047	1034	947	77	10	1013	914	88	11	86	49	37	11	1
Comuni rurali.	345149	2650	13027	6694	6144	540	10	6333	5816	512	5	146	85	73	12
Caltanissetta	239717	1952	11151	5801	5361	157	283	5350	4907	123	320	191	90	77	4	9
Comuni urbani.	185228	1495	8593	4449	4094	98	257	4144	3771	81	292	174	79	66	4	9
Comuni rurali.	54489	457	2558	1352	1267	59	26	1206	1136	42	28	17	11	11
Campobasso	367309	3666	15059	7799	7562	123	114	7260	7046	106	108	251	146	141	5
Comuni urbani.	49330	514	1986	1036	969	7	60	950	893	11	36	72	46	44	2
Comuni rurali.	318379	3152	13073	6763	6593	116	54	6310	6143	95	72	179	100	97	3
Caserta	708983	6318	26472	13728	13137	296	295	12744	12163	297	284	664	345	331	13	1
Comuni urbani.	186085	1434	6541	3407	3148	72	187	3134	2886	73	175	369	192	183	9
Comuni rurali.	522898	4884	19931	10321	9989	224	108	9610	9277	224	109	295	153	148	4	1
Catania	511430	4432	20985	10935	10051	277	607	10050	9216	237	597	282	161	157	4
Comuni urbani.	391265	3252	16118	8405	7604	200	601	7713	6960	163	590	252	142	140	2
Comuni rurali.	120165	1180	4867	2530	2447	77	6	2337	2256	74	7	30	19	17	2
Catanzaro	419251	3709	15724	7998	7411	322	265	7736	7117	318	291	121	68	60	8
Comuni urbani.	66805	566	2524	1211	1075	32	114	1313	1171	19	123	62	36	30	6
Comuni rurali.	352446	3143	13200	6787	6336	300	151	6413	5946	299	168	59	32	30	2

RIEPILOGO PER

VILE NEI COMUNI URBANI E RURALI.

Anno 1875.

ORTI				MORTI											Eccedenza		POPOLAZIONE 31 Dicembre 1875	PROVINCIE
FEMMINE				MASCHI						FEMMINE					dei nati sui morti	dei morti sui nati		
TOTALE	Legittime	Illegittime	Esposte	TOTALE DEI MORTI	TOTALE	Celibi	Coniugati	Vedovi	Stato civile ignoto	TOTALE	Nubili	Coniugate	Vedove	Stato civile ignoto				
324	304	8	12	19286	10015	6441	2356	1214	4	9271	5448	2224	1599	6791	706182	Alessandria		
16	107	9	5223	2800	1825	641	332	2	2423	1450	522	451	810	164910	Comuni urbani		
108	197	8	3	14063	7215	4616	1715	882	2	6848	3998	1702	1148	5981	541272	Comuni rurali		
97	76	11	10	7789	3970	2648	860	461	1	3819	2412	690	717	1437	267249	Ancona		
23	9	6	8	2344	1213	785	290	137	1	1131	640	239	252	438	83458	Comuni urbani		
74	67	5	2	5445	2757	1863	570	324	2688	1772	451	465	999	183791	Comuni rurali		
30	27	2	1	9072	4601	2988	1047	566	4471	2740	948	783	3924	343388	Aquila degli Abruzzi		
7	6	1	1183	651	402	172	77	532	337	109	86	587	46379	Comuni urbani		
23	21	1	7889	3950	2586	875	489	3939	2403	839	697	3337	297009	Comuni rurali		
156	132	21	3	9753	4822	3708	727	387	4931	3652	737	542	807	233700	Arezzo		
18	15	3	1615	815	623	122	70	800	600	113	87	110	38840	Comuni urbani		
138	117	18	3	8138	4007	3085	605	317	4131	3052	624	455	697	194860	Comuni rurali		
76	64	8	4	5214	2582	1738	537	307	2632	1566	521	545	1026	205700	Ascoli Piceno		
13	10	1	2	1128	593	403	121	69	535	325	101	109	41	40750	Comuni urbani		
63	54	7	2	4086	1989	1395	416	238	2097	1241	420	436	985	164950	Comuni rurali		
64	133	15	16	14413	6885	4399	1117	1369	7528	4679	1277	1572	1739	381913	Avellino		
35	35	1814	920	627	181	112	894	542	172	180	357	56019	Comuni urbani		
29	98	15	16	12599	5965	3772	936	1257	6634	4137	1105	1392	1382	325894	Comuni rurali		
88	259	10	19	19546	10019	7152	2178	689	9527	6517	1456	1554	8003	629760	Bari delle Puglie		
63	234	10	19	16960	8709	6218	1902	589	8251	5653	1260	1338	7186	551008	Comuni urbani		
25	25	2586	1310	934	276	100	1276	864	196	216	817	78752	Comuni rurali		
93	88	5	4881	2406	1586	537	283	2475	1569	505	401	2420	184028	Belluno		
6	6	453	213	131	56	26	240	160	44	36	231	16101	Comuni urbani		
87	82	5	4428	2193	1455	481	257	2235	1409	461	365	2189	167927	Comuni rurali		
79	77	1	1	7561	3838	2665	860	313	3723	2278	741	704	1858	236714	Benevento		
22	20	1	1	1076	587	401	144	42	489	285	99	105	397	55107	Comuni urbani		
57	57	6485	3251	2264	716	271	3234	1993	642	599	1561	201607	Comuni rurali		
60	158	1	1	13135	6700	4679	1310	710	1	6435	4180	1322	933	2450	378254	Bergamo		
40	39	1	2107	1088	711	254	123	1019	602	231	186	207	48568	Comuni urbani		
20	119	1	11028	5612	3968	1056	587	1	5416	3578	1091	747	2657	329686	Comuni rurali		
36	183	21	32	12383	6403	4229	1424	745	5	5980	3552	1285	1142	2759	447576	Bologna		
92	58	6	28	4733	2448	1523	621	299	5	2285	1278	485	521	565	141898	Comuni urbani		
44	125	15	4	7650	3955	2706	803	446	3695	2274	800	621	3324	305678	Comuni rurali		
18	305	12	1	14005	7109	4486	1702	920	1	6896	3915	1750	1251	2140	462802	Brescia		
36	30	6	1899	983	565	288	130	916	471	272	173	784	36124	Comuni urbani		
82	275	6	1	12106	6126	3921	1414	790	1	5980	3444	1458	1078	2924	426678	Comuni rurali		
98	81	16	1	13007	6683	4567	1552	561	3	6324	4007	1260	1057	2067	403453	Cagliari		
37	30	7	1875	1086	774	238	71	3	789	496	130	163	172	56409	Comuni urbani		
61	51	9	1	11132	5597	3793	1314	490	5535	3511	1130	894	1895	347044	Comuni rurali		
01	95	2	4	8509	4350	3940	822	186	2	4159	3140	490	529	2642	242359	Caltanissetta		
95	91	2	2	6688	3416	2641	633	141	1	3272	2505	365	402	1905	187133	Comuni urbani		
6	4	2	1821	934	699	189	45	1	887	635	125	127	737	55226	Comuni rurali		
05	97	8	13484	6794	4607	1604	583	6690	4120	1292	1278	1575	368884	Campobasso		
26	26	1771	905	626	195	84	866	550	161	155	215	48945	Comuni urbani		
79	71	8	11713	5889	3981	1409	499	5824	3570	1131	1123	1360	319939	Comuni rurali		
19	306	12	1	21169	11037	7469	2652	916	10132	6419	1848	1865	5303	714286	Caserta		
77	166	10	1	5761	3125	2110	788	227	2636	1653	486	477	780	186865	Comuni urbani		
42	140	2	15408	7912	5359	1864	689	7496	4766	1362	1368	4523	527421	Comuni rurali		
21	116	5	15339	7972	5920	1626	425	1	7367	5231	1057	1077	2	517076	Catania		
10	105	5	11712	6132	4597	1222	312	1	5580	4022	788	770	4406	395671	Comuni urbani		
11	11	3627	1840	1323	404	113	1787	1209	269	307	2	121405	Comuni rurali		
53	46	7	17502	8895	6313	1993	589	8607	5722	1427	1458	1778	417473	Catanzaro		
26	23	3	2983	1505	1129	296	80	1478	1035	217	226	459	66346	Comuni urbani		
27	23	4	14519	7390	5184	1697	509	7129	4687	1210	1232	1319	351127	Comuni rurali		

ROVINCIE.

VILE NEI COMUNI URBANI E RURALI.

Anno 1875.

NATI				MORTI											Eccedenza		POPOLAZIONE 31 Dicembre 1875	PROVINCIE	
FEMMINE				TOTALE DEI MORTI	MASCHI						FEMMINE					dei nati sui morti			dei morti sui nati
Legittime	Illegittime	Esposte			TOTALE	Celibi	Coniugati	Vedovi	Stato civile ignoto	TOTALE	Nabili	Coniugate	Vedove	Stato civile ignoto					
9	169	8	10702	5416	3544	1346	526	5286	3215	1109	982	2438	342583	Chieti Comuni urbani Comuni rurali	
9	57	1791	915	627	218	70	876	560	159	157	419	67546		
0	112	8	8911	4501	2917	1128	456	4410	2655	950	805	2019	275037		
2	237	5	14604	7330	5154	1385	791	7274	4625	1604	1045	4278	495280	Como Comuni urbani Comuni rurali	
0	7	3	904	493	315	120	58	411	238	101	72	59	24037		
2	230	2	13700	6837	4839	1265	733	6863	4387	1503	973	4337	471243		
9	46	1	2	15525	8011	5481	1956	573	1	7514	4840	1241	1433	1191	449510	Cosenza Comuni urbani Comuni rurali	
5	4	1	3305	1704	1248	359	97	1601	1181	206	214	47	78949		
4	42	1	1	12220	6307	4233	1597	476	1	5913	3659	1035	1219	1238	370561		
6	196	8	2	8768	4493	2884	1038	571	4275	2501	1009	765	1824	307063	Cremona Comuni urbani Comuni rurali	
7	40	7	2116	1114	523	382	209	1002	450	323	229	713	44873		
9	156	1	2	6652	3379	2361	656	362	3273	2051	686	536	2537	262190		
3	310	14	2	16595	8412	5343	2044	1025	8183	4702	1997	1484	6898	637905	Cuneo Comuni urbani Comuni rurali	
3	59	3	1	3583	1914	1235	465	214	1669	1011	381	277	823	122788		
3	251	11	1	13012	6498	4108	1379	811	6514	3691	1616	1207	6075	515117		
4	85	17	2	6609	3429	2341	732	353	3	3180	1974	647	559	2645	223144	Ferrara Comuni urbani Comuni rurali	
3	27	8	1	2378	1339	781	294	161	3	1139	665	245	229	863	83911		
8	58	9	1	4231	2190	1560	438	192	2041	1309	402	330	1782	139233		
2	515	58	9	26789	13599	9756	2463	1339	41	13190	8772	2637	1763	18	4431	781060	Firenze Comuni urbani Comuni rurali	
7	138	32	7	7661	3917	2427	952	497	41	3744	2129	926	671	18	1059	223297		
5	377	26	2	19128	9682	7329	1511	842	9446	6643	1711	1092	3372	557763		
5	111	4	13470	6988	4842	1740	405	1	6482	4187	1068	1227	932	327600	Foggia Comuni urbani Comuni rurali	
0	74	1	7675	4055	2892	949	213	1	3620	2434	569	617	625	194731		
5	37	3	5795	2933	1950	791	192	2862	1753	499	610	307	132869		
6	92	26	8	7161	3615	2541	691	381	2	3546	2390	605	551	2197	240607	Forlì Comuni urbani Comuni rurali	
2	37	9	6	3471	1720	1192	355	172	1	1751	1203	273	275	714	110932		
4	55	17	2	3690	1895	1349	336	209	1	1795	1187	332	276	1483	129675		
9	321	23	5	19816	10126	6752	2295	1073	6	9690	5921	2047	1722	6266	735878	Genova Comuni urbani Comuni rurali	
2	162	17	3	7712	3950	2703	877	367	3	3762	2337	781	644	1526	220722		
7	159	6	2	12104	6176	4049	1418	706	3	5928	3584	1266	1078	4740	515156		
2	101	11	5	10127	5183	3915	1025	242	1	4944	3579	616	749	3286	304787	Girgenti Comuni urbani Comuni rurali	
7	89	8	5	7669	3934	2994	751	188	1	3735	2743	545	537	2740	232646		
5	12	3	2458	1249	921	274	54	1203	836	161	212	546	72141		
6	47	5	4	4268	2414	1605	608	201	1854	1220	355	279	241	107412	Grosseto Comuni urbani Comuni rurali	
4	3	1	302	206	126	50	30	96	53	25	18	174	5673		
2	44	4	4	3966	2208	1479	558	171	1758	1187	330	261	67	101739		
5	152	9	4	16296	8468	5954	1968	546	7828	5134	1347	1347	2440	507244	Lecce Comuni urbani Comuni rurali	
4	117	5	2	8004	4147	2929	951	267	3857	2673	597	587	634	232589		
1	35	4	2	8292	4321	3025	1017	279	3971	2461	750	760	1806	274655		
6	55	1	3348	1729	1092	448	170	19	1619	949	338	320	12	343	119477	Livorno Comuni urbani Comuni rurali	
5	45	2792	1418	909	353	133	18	1374	796	287	279	12	181	97426		
1	10	1	556	311	183	90	37	1	245	153	51	41	162	22051		
7	140	13	4	8142	4053	2793	824	435	1	4089	2630	802	657	2101	284878	Lucca Comuni urbani Comuni rurali	
7	32	2	3	2850	1396	898	330	167	1	1454	886	312	256	390	92222		
0	108	11	1	5292	2657	1895	494	268	2635	1744	490	401	1711	192656		
3	81	19	3	5941	2979	1909	675	395	2962	1774	601	587	1080	240138	Macerata Comuni urbani Comuni rurali	
4	9	4	1	530	257	188	43	26	273	160	51	62	60	20064		
9	72	15	2	5411	2722	1721	632	369	2689	1614	550	525	1020	220074		
5	255	11	9	8921	4547	3000	1028	516	3	4374	2524	1054	796	1753	294210	Mantova Comuni urbani Comuni rurali	
6	21	2	3	1114	596	383	123	90	518	291	115	112	333	25532		
9	234	9	6	7807	3951	2617	905	426	3	3856	2233	939	684	2086	268678		
2	52	9	1	5599	2876	2175	438	263	2723	1948	442	333	958	166143	Massa e Carrara Comuni urbani Comuni rurali	
5	3	1	1	1608	834	663	125	46	774	580	105	89	458	43375		
7	49	8	3991	2042	1512	313	217	1949	1368	337	244	500	122768		
1	58	2	1	11942	6078	4213	1372	492	1	5864	3754	1073	1037	3725	433050	Messina Comuni urbani Comuni rurali	
1	29	1	1	4808	2440	1716	508	216	2368	1568	420	380	1630	168815		
0	29	1	7134	3638	2497	864	276	1	3496	2186	653	657	2095	264235		

TAVOLA II. — MOVIMENTO DELLO STATO

Anno 1875.

PROVINCIE	POPOLAZIONE 31 Dicembre 1874	MATRIMONI	NATI										MORTI			
			TOTALE DEI NATI	MASCHI				FEMMINE				TOTALE DEI MORTI	MASCHI			Esposti
				TOTALE	Legittimi	Illegittimi	Esposti	TOTALE	Legittime	Illegittime	Esposte		TOTALE	Legittimi	Illegittimi	
Milano	1029980	9558	42416	21959	21294	657	8	20457	19806	640	11	1366	772	741	30	1
Comuni urbani.	338204	2932	12242	6370	5756	609	5	5872	5290	578	4	373	207	182	25	1
Comuni rurali.	691776	6626	30174	15589	15538	48	3	14585	14516	62	7	993	565	559	5	1
Modena	274743	2208	9920	5105	4701	279	125	4815	4452	255	108	333	203	176	23	4
Comuni urbani.	56062	479	1810	952	841	57	54	858	759	54	45	80	63	48	14	1
Comuni rurali.	218681	1729	8110	4153	3850	222	71	3957	3693	201	63	253	140	128	9	3
Napoli	917095	7818	34168	17489	16450	439	600	16679	15623	399	657	1562	855	783	71	1
Comuni urbani.	676184	5705	25361	12970	12028	369	573	12391	11417	353	621	1229	679	612	66	1
Comuni rurali.	240911	2113	8807	4519	4422	70	27	4288	4206	46	36	333	176	171	5
Novara	644374	5852	25259	13161	12696	317	148	12098	11672	266	160	650	365	348	17
Comuni urbani.	87018	710	3476	1764	1510	136	118	1712	1477	100	135	65	32	29	3
Comuni rurali.	557356	5142	21783	11397	11186	181	30	10386	10195	166	25	585	333	319	14
Padova	372032	3180	15376	8023	7698	194	131	7353	7010	203	140	522	310	291	17	2
Comuni urbani.	63893	485	2440	1241	1072	57	112	1199	1025	69	105	89	53	42	9	2
Comuni rurali.	306139	2695	12936	6782	6626	137	19	6154	5985	134	35	433	257	249	8
Palermo	640315	5425	25581	13107	12356	244	507	12474	11728	222	524	347	190	190
Comuni urbani.	464989	3750	17787	9153	8627	108	418	8634	8093	104	437	298	159	159
Comuni rurali.	175326	1675	7794	3954	3729	136	89	3840	3635	118	87	49	31	31
Parma	266845	2242	9417	4949	4574	245	130	4468	4064	265	139	431	264	242	14	8
Comuni urbani.	43336	263	1218	612	446	65	101	606	494	70	102	83	44	35	3	6
Comuni rurali.	223509	1979	8199	4337	4128	180	29	3862	3630	195	37	348	220	207	11	2
Pavia	461497	3932	17284	8837	8617	112	108	8447	8239	119	89	507	294	274	16	4
Comuni urbani.	63067	464	2124	1059	920	46	93	1065	937	55	73	94	48	33	11	4
Comuni rurali.	398430	3518	15160	7778	7697	66	15	7382	7302	64	16	413	246	241	5
Perugia	560296	4168	18770	9831	8058	1163	610	8939	7901	1036	602	588	300	247	24	29
Comuni urbani.	160827	1063	5276	2668	2045	336	287	2608	2028	284	296	261	146	114	17	15
Comuni rurali.	399469	3105	13494	7163	6013	827	323	6331	5273	752	306	327	154	133	7	14
Pesaro e Urbino	215887	1864	7817	3962	3192	635	135	3855	3092	642	121	282	164	133	24	7
Comuni urbani.	39654	329	1429	719	593	73	53	710	585	82	43	51	34	26	5	3
Comuni rurali.	176233	1535	6388	3243	2599	562	82	3145	2507	560	78	231	130	107	19	4
Piacenza	226703	1838	7756	4021	3845	89	87	3735	3583	93	59	332	182	170	7	5
Comuni urbani.	33094	192	1020	526	437	25	64	494	430	19	45	42	23	18	4	1
Comuni rurali.	193609	1646	6736	3495	3408	64	23	3241	3153	74	14	290	159	152	3	4
Pisa	271247	2229	10367	5313	4714	469	130	5054	4599	378	137	343	199	179	16	4
Comuni urbani.	61408	426	2341	1228	1109	60	59	1113	1018	46	49	76	37	32	5
Comuni rurali.	209839	1803	8026	4085	3605	409	71	3941	3521	332	88	267	162	147	11	4
Porto Maurizio	128364	1070	4218	2215	2106	72	37	2003	1904	49	50	135	75	69	4	2
Comuni urbani.	25829	206	859	458	428	17	13	401	363	17	18	40	26	23	3
Comuni rurali.	102535	864	3359	1757	1678	55	24	1602	1538	32	32	95	49	46	1	2
Potenza	515820	5002	20942	10786	10286	198	302	10156	9660	232	264	467	269	252	16	1
Comuni urbani.	172432	1743	7381	3743	3564	28	151	3638	3489	30	119	274	159	151	7	1
Comuni rurali.	343388	3259	13561	7043	6722	170	151	6518	6171	202	145	193	110	101	9
Ravenna	224752	1543	7229	3681	3101	434	146	3548	2996	384	168	170	89	73	10	6
Comuni urbani.	121548	736	3771	1903	1619	201	83	1868	1581	189	98	79	41	37	2	2
Comuni rurali.	103204	747	3458	1778	1482	233	63	1680	1415	195	70	91	48	36	8	4
Reggio di Calabria	360085	2996	12994	6707	6182	148	377	6287	5795	138	354	150	92	80	10	2
Comuni urbani.	90417	756	3525	1800	1635	21	144	1725	1545	17	163	73	42	36	4	2
Comuni rurali.	269668	2240	9469	4907	4547	127	233	4562	4250	121	191	77	50	44	6
Reggio nell'Emilia	243227	1894	9051	4702	4286	293	123	4349	3990	264	95	307	178	157	18	3
Comuni urbani.	50346	360	1761	929	826	45	58	832	756	33	43	25	12	10	2
Comuni rurali.	192881	1534	7290	3773	3460	248	65	3517	3234	231	52	282	166	147	18	1
Roma	838114	4552	29962	15280	12749	2007	524	14682	12261	1917	504	1217	692	541	143	8
Comuni urbani.	377034	2182	12591	6359	5259	673	427	6232	5164	667	401	670	393	303	89	1
Comuni rurali.	461080	2370	17371	8921	7490	1334	97	8450	7097	1250	103	547	299	238	54	7
Novigo	206721	1599	8888	4600	4395	163	42	4288	4091	149	48	374	201	183	16	2
Comuni urbani.	25078	197	1067	536	502	19	15	531	479	25	27	34	18	16	2
Comuni rurali.	181643	1402	7821	4064	3893	144	27	3757	3612	124	21	340	183	167	14	2

IVILE NEI COMUNI URBANI E RURALI.

Anno 1875.

NATI				MORTI											Eccedenza		POPOLAZIONE 31 Dicembre 1875	PROVINCIE
FEMMINE				MASCHI							FEMMINE				dei nati sui morti	dei morti sui nati		
TOTALE	Legittime	Illegittime	Esposte	TOTALE DEI MORTI	TOTALE	Celibi	Coniugati	Vedovi	Stato civile ignoto	TOTALE	Nobili	Coniugate	Vedove	Stato civile ignoto				
594	568	25	1	35627	18429	13235	3564	1619	11	17198	11643	3206	2348	1	6789	1036769	Milano Comuni urbani Comuni rurali
166	143	23	12548	6642	4103	1785	744	10	5906	3404	1431	1071	306	337898	
428	425	2	1	23079	11787	9132	1779	875	1	11292	8239	1775	1277	1	7095	698871	
130	119	8	3	8609	4411	2980	912	518	1	4198	2582	959	657	1311	276054	Modena Comuni urbani Comuni rurali
17	14	2	1	1795	985	654	198	133	810	507	155	148	15	56077	
113	105	6	2	6814	3426	2326	198	133	1	3388	2075	804	509	1296	219977	
707	658	46	3	30666	15750	10721	3608	1402	19	14916	9436	2804	2673	3	3502	920597	Napoli Comuni urbani Comuni rurali
550	505	43	2	23462	12100	8239	2783	1050	19	11362	7158	2169	2032	3	1899	678083	
157	153	3	1	7204	3650	2482	825	343	3554	2278	635	641	1603	242514	
285	274	10	1	17952	9117	6142	2041	932	2	8835	5498	1772	1565	7307	651681	Novara Comuni urbani Comuni rurali
33	31	1	1	3264	1717	1091	436	189	1	1547	945	318	284	212	87230	
252	243	9	14688	7400	5051	1605	743	1	7288	4553	1454	1281	7095	564451	
212	201	9	2	11000	5689	3731	1314	643	1	5311	3190	1059	1062	4376	376408	Padova Comuni urbani Comuni rurali
36	34	2	2186	1167	770	271	126	1019	626	138	205	254	66147	
176	167	7	2	8814	4522	2961	1043	517	1	4292	2564	871	857	4122	310261	
157	155	2	19537	9985	7533	1885	559	8	9552	6730	1445	1371	6	6044	646359	Palermo Comuni urbani Comuni rurali
139	138	1	14173	7224	5402	1404	410	8	6949	4907	1034	1002	6	3614	468605	
18	17	1	5364	2761	2131	481	149	2603	1823	411	369	2430	177756	
167	145	14	8	8799	4476	3036	909	531	4323	2558	1005	759	1	618	267463	Parma Comuni urbani Comuni rurali
39	28	5	6	1853	983	610	254	119	870	470	211	189	635	42701	
128	117	9	2	6946	3493	2426	655	412	3453	2088	794	570	1	1253	224762	
213	202	11	14687	7617	5332	1489	792	4	7070	4584	1487	1048	1	2597	464094	Pavia Comuni urbani Comuni rurali
46	38	8	2418	1337	757	387	192	1	1081	576	289	216	294	62773	
167	164	3	12369	6280	4575	1102	600	3	5989	4008	1148	832	1	2891	401321	
288	231	30	27	15484	7903	5354	1294	1251	4	7581	5056	1243	1280	2	3286	563582	Perugia Comuni urbani Comuni rurali
115	91	18	6	4996	2566	1814	476	276	2430	1530	450	448	2	280	161107	
173	140	12	21	10488	5337	3540	818	975	4	5151	3526	793	832	3006	402475	
118	89	25	4	6079	3039	2053	662	324	3040	1907	563	570	1738	217625	Pesaro e Urbino Comuni urbani Comuni rurali
17	12	2	3	1154	599	390	149	60	555	321	119	115	275	39929	
101	77	23	1	4925	2440	1663	513	264	2485	1588	444	455	1463	177696	
50	141	9	7484	3774	2656	748	370	3710	2356	819	535	272	226975	Piacenza Comuni urbani Comuni rurali
19	17	2	1299	690	397	201	92	609	274	189	146	279	32815	
31	124	7	6185	3084	2259	547	278	3101	2082	630	389	551	194160	
44	116	23	5	3396	4252	3071	731	450	4144	2796	780	568	1971	273218	Pisa Comuni urbani Comuni rurali
39	27	12	2392	1246	890	236	120	1146	733	238	175	51	61357	
05	89	11	5	6004	3006	2181	495	330	2998	2063	542	393	2022	211861	
60	55	4	1	3206	1620	968	423	229	1586	906	357	323	1012	129376	Porto Maurizio Comuni urbani Comuni rurali
14	12	2	703	360	213	108	39	343	193	84	66	156	25985	
46	43	2	1	2503	1260	755	315	130	1245	713	273	257	856	103391	
98	187	10	1	19693	10063	6738	2527	798	9630	6057	1722	1851	1249	517069	Potenza Comuni urbani Comuni rurali
15	112	3	6839	3490	2337	887	266	3349	2224	538	587	542	172974	
83	75	7	1	12854	6573	4401	1640	532	6281	3833	1184	1264	707	344095	
31	65	9	7	5790	2793	1809	658	326	2997	1745	624	628	1439	226191	Ravenna Comuni urbani Comuni rurali
88	35	3	3218	1576	1003	367	201	1642	973	311	358	553	122101	
13	30	9	4	2572	1217	801	291	125	1355	772	313	270	886	104090	
58	54	3	1	10448	5416	3482	1475	459	5032	3101	979	952	2546	362631	Reggio di Calabria Comuni urbani Comuni rurali
31	28	3	2782	1432	963	349	100	1350	890	234	226	743	91160	
27	26	1	7666	3984	2499	1126	359	3632	2211	745	726	1803	271471	
39	112	16	1	6907	3540	2270	794	476	3367	1971	829	567	2144	245371	Reggio nell'Emilia Comuni urbani Comuni rurali
13	13	1523	803	492	201	110	720	398	136	136	238	50584	
6	99	16	1	5384	2737	1778	595	366	2647	1573	643	431	1906	194787	
5	418	104	3	29002	15989	10795	3960	1212	22	13013	8323	2536	2152	2	960	839074	Roma Comuni urbani Comuni rurali
7	217	60	13983	7927	5377	1941	591	18	6056	3879	1206	969	2	1392	375642	
8	201	44	3	15019	8062	5418	2019	621	4	6957	4444	1330	1183	2352	463432	
3	153	20	6477	3296	2275	708	313	3181	1978	626	577	2411	209132	Rovigo Comuni urbani Comuni rurali
6	11	5	874	474	293	107	74	400	240	82	78	193	25271	
7	142	15	5603	2822	1982	601	239	2781	1738	544	409	2218	183861	

Anno 1875.

PROVINCIE	POPOLAZIONE 31 Dicembre 1874	MATRIMONI	NATI											MORTI			
			MASCHE				FEMMINE				TOTALE DEI MATRIMONI	MASCHE					
			TOTALE DEI NATI	TOTALE	Legittimi	Illegittimi	Esposti	TOTALE	Legittime	Illegittime		Esposte	TOTALE	Legittimi	Illegittimi	Esposti	
																	TOTALE
Salerno	549965	4970	19754	10288	9777	183	328	9466	8951	192	323	575	310	303	7	
Comuni urbani	139969	1373	5782	2956	2685	28	243	2826	2534	34	258	292	145	141	4	
Comuni rurali	409996	3597	13972	7332	7092	155	85	6640	6417	158	65	293	165	162	3	
Sassari	248950	2085	9840	5034	4588	420	26	4806	4345	425	36	211	118	107	11	
Comuni urbani	51666	297	1863	928	870	41	17	935	864	43	28	44	28	26	2	
Comuni rurali	197284	1788	7977	4106	3718	379	9	3871	3481	382	8	167	90	81	9	
Siena	207316	1844	7439	3903	3536	198	169	3536	3171	186	179	332	195	182	10	
Comuni urbani	222228	155	836	428	304	55	69	408	266	56	86	53	36	34	2	
Comuni rurali	185088	1689	6603	3475	3232	143	100	3128	2905	180	93	279	159	148	8	
Siracusa	303868	2620	12949	6618	5944	160	514	6331	5633	146	552	168	82	79	2	
Comuni urbani	245479	2092	10236	5231	4631	96	474	5005	4422	77	506	132	60	57	2	
Comuni rurali	58389	528	2713	1387	1283	64	40	1326	1211	69	46	36	22	22		
Sondrio	114435	883	4113	2111	2053	48	10	2002	1957	31	14	194	106	102	2	
Comuni urbani	6662	54	189	101	97	4	88	85	3	18	6	6		
Comuni rurali	107773	829	3924	2010	1956	44	10	1914	1872	28	14	176	100	96	2	
Teramo	246559	2074	7780	3924	3573	135	216	3806	3453	129	224	136	78	64	14	
Comuni urbani	19649	154	629	328	229	11	88	301	216	11	74	31	18	8	10	
Comuni rurali	226910	1920	7101	3596	3344	124	128	3505	3237	118	150	105	60	56	4	
Torino	990727	7854	33947	17389	16431	816	142	16558	15659	764	135	1436	837	767	65	
Comuni urbani	245147	1961	7830	4030	3445	541	44	3800	3262	489	49	694	416	361	52	
Comuni rurali	745580	5893	26117	13359	12986	275	98	12758	12397	275	86	742	421	403	13	
Trapani	245730	2083	10186	5231	4876	141	214	4955	4590	105	260	202	115	104	5	
Comuni urbani	181906	1547	7636	3915	3642	103	170	3721	3433	79	209	165	97	86	5	
Comuni rurali	63824	536	2550	1316	1234	38	44	1234	1157	26	51	37	18	18		
Treviso	363719	3338	14796	7690	7539	86	65	7108	6992	106	68	427	252	237	11	
Comuni urbani	44669	363	1566	829	766	14	49	737	671	17	49	50	32	28	1	
Comuni rurali	319050	2975	13230	6861	6773	72	16	6369	6261	89	19	377	220	209	10	
Udine	490608	4058	17773	9163	8778	319	66	8610	8267	292	51	590	334	314	20	
Comuni urbani	28838	239	926	459	381	22	56	467	401	23	43	29	17	10	7	
Comuni rurali	461770	3819	16847	8704	8397	297	10	8143	7866	269	8	561	317	304	13	
Venezia	339832	2928	12432	6353	5882	299	172	6079	5604	315	160	456	246	212	32	
Comuni urbani	169035	1185	5474	2797	2432	197	168	2677	2311	209	157	205	106	84	20	
Comuni rurali	170797	1743	6958	3556	3450	102	4	3402	3293	106	3	251	140	128	12	
Verona	375283	2827	12898	6654	6403	197	54	6244	5990	210	44	481	285	276	9	
Comuni urbani	66595	425	1850	975	805	131	39	875	695	148	32	40	26	23	3	
Comuni rurali	308688	2402	11048	5679	5598	66	15	5369	5295	62	12	441	259	253	6	
Vicenza	373843	3190	15694	8043	7799	153	91	7651	7409	146	105	464	268	256	11	
Comuni urbani	50747	337	1778	915	812	23	78	865	765	24	76	99	60	54	5	
Comuni rurali	323096	2823	13916	7130	6987	130	13	6786	6635	122	29	365	208	202	6	

CIVILE NEI COMUNI URBANI E RURALI.

Anno 1875.

MORTI				MORTI											Eccedenza		POPOLAZIONE 31 Dicembre 1875	PROVINCIE	
FEMMINE				TOTALE DEL MORTI	MASCHI					FEMMINE					dei nati sui nati	dei morti sui nati			
TOTALE	Legittime	Illegittime	Esposate		TOTALE	Celibi	Coniugati	Vedovi	Stato civile ignoto	TOTALE	Nubili	Coniugate	Vedove	Stato civile ignoto					
265	255	10	15779	8079	5344	1981	753	1	7700	4755	1489	1455	1	3975	553940	Salerno	
137	133	4	4702	2461	1773	512	175	1	2241	1535	342	363	1	1080	141049		Comuni urbani
123	122	6	11077	5618	3571	1469	578	5459	3220	1147	1092	2895	412891		Comuni rurali
93	83	8	2	7811	4069	2766	957	345	1	3742	2440	658	644	2029	250979	Sassari	
16	15	1	1592	816	550	199	67	776	536	121	119	271	51937		Comuni urbani
77	68	7	2	6219	3253	2216	758	278	1	2966	1904	537	525	1758	199042		Comuni rurali
137	121	11	5	7811	4056	2880	810	366	3755	2455	769	531	372	206944	Siena	
17	17	1054	553	319	159	75	501	246	161	94	218	22010		Comuni urbani
120	104	11	5	6757	3503	2561	651	291	3254	2209	608	437	154	184934		Comuni rurali
86	75	6	5	10042	5014	3685	1112	216	1	5028	3539	755	734	2907	306775	Siracusa	
72	66	5	1	8121	4009	2958	873	177	1	4112	2916	599	597	2115	247594		Comuni urbani
14	9	1	4	1921	1005	727	239	39	916	623	156	137	792	59181		Comuni rurali
88	85	2	1	3107	1584	1037	355	192	1523	932	334	257	1006	115441	Sondrio	
12	12	176	89	56	25	8	87	64	17	6	13	6675		Comuni urbani
76	73	2	1	2931	1495	981	330	184	1436	868	317	251	993	108766		Comuni rurali
58	48	10	6178	3051	1879	781	391	3127	1824	701	602	1552	248111	Teramo	
13	9	4	462	242	156	49	37	220	127	52	41	167	19816		Comuni urbani
45	39	6	5716	2809	1723	732	354	2907	1697	649	561	1385	228295		Comuni rurali
599	548	49	2	25229	12721	7974	3256	1488	3	12508	7123	2946	2438	1	8718	999445	Torino	
278	248	28	2	7545	3915	2484	1037	394	3630	2033	910	686	285	245432		Comuni urbani
321	300	21	17634	8806	5490	2219	1094	3	8878	5090	2036	1752	1	8433	754013		Comuni rurali
87	75	2	10	7650	3981	2820	951	209	1	3669	2514	545	610	2536	248266	Trapani	
68	58	2	8	5897	3063	2195	715	152	1	2834	1952	405	477	1739	183645		Comuni urbani
19	17	2	1753	918	625	236	57	835	562	140	133	797	64621		Comuni rurali
175	170	5	9415	4834	3263	1023	548	4581	2784	961	836	5381	369100	Treviso	
18	17	1	1254	650	430	149	71	604	345	141	118	312	44981		Comuni urbani
157	153	4	8161	4184	2833	874	477	3977	2439	820	718	5069	324119		Comuni rurali
256	236	20	13792	6946	4674	1483	789	6846	4301	1286	1259	3981	494589	Udine	
12	9	3	998	540	351	128	61	458	280	83	95	72	28766		Comuni urbani
244	227	17	12794	6406	4323	1355	728	6388	4021	1203	1164	4053	465823		Comuni rurali
210	181	29	10206	5244	3373	1283	587	1	4962	2881	1077	1004	2226	342058	Venezia	
99	77	22	5346	2669	1666	686	317	2677	1484	615	578	128	169163		Comuni urbani
111	104	7	4860	2575	1707	597	270	1	2285	1397	462	426	2098	172895		Comuni rurali
196	188	8	9395	4867	3041	1199	620	7	4528	2560	1058	910	3503	378786	Verona	
14	10	4	2221	1192	741	306	141	4	1029	603	205	221	371	66224		Comuni urbani
182	178	4	7174	3675	2300	893	479	3	3499	1957	853	689	3874	312562		Comuni rurali
196	185	11	10232	5324	3476	1138	710	4908	2798	1116	994	5462	379305	Vicenza	
39	34	5	1601	828	525	198	105	773	407	177	189	177	50924		Comuni urbani
157	151	6	8631	4496	2951	940	605	4135	2391	939	805	5285	328381		Comuni rurali

Anno 1875.

COMPARTIMENTI	POPOLAZIONE 31 Dicembre 1874	MATRIMONI	NATI											NATI-			
			TOTALE DEI NATI	MASCHI				FEMMINE				TOTALE NATI-	MASCHI				
				TOTALE	Legittimi	Illegittimi	Esposti	TOTALE	Legittime	Illegittime	Esposte		TOTALE	Legittimi	Illegittimi	Esposti	
Piemonte	2965499	25666	108776	56086	53953	1378	755	52690	50703	1244	743	3676	2142	2016	113	13	
Comuni urbani	618230	4998	21745	11153	9884	763	506	10592	9410	653	529	1166	676	600	67	9	
Comuni rurali	2347269	20668	87031	44933	44069	615	249	42098	41293	591	214	2510	1466	1416	46	4	
Liguria	857976	6842	30800	15694	14970	563	161	14606	13918	491	197	1000	591	550	37	4	
Comuni urbani	245025	2095	10097	5297	4868	352	77	4800	4441	295	64	472	276	246	29	1	
Comuni rurali	612951	4747	20203	10397	10102	211	84	9806	9477	196	133	528	315	304	8	3	
Lombardia	3531076	30744	135691	70143	68192	1502	449	65548	63726	1431	391	4963	2867	2728	117	22	
Comuni urbani	589163	4759	20599	10639	9417	957	265	9360	8860	885	215	866	485	412	64	7	
Comuni rurali	2941913	25985	115092	59504	58775	545	184	55588	54866	546	176	4097	2384	2316	53	15	
Veneto	2703646	22717	105158	54325	52192	1508	625	50833	48721	1492	620	3508	1997	1867	119	11	
Comuni urbani	3401	15785	8077	7090	467	520	7708	6699	520	489	558	215	318	263	47	8	
Comuni rurali	2236921	19316	89373	46248	45102	1041	105	43125	42022	972	131	2950	1679	1604	72	3	
Emilia	2139996	18008	77127	39815	34832	3715	1268	37312	32546	3551	1215	2647	1524	1291	159	74	
Comuni urbani	640115	4211	21174	10768	8850	1104	814	10406	8508	1073	815	698	392	295	47	50	
Comuni rurali	1499881	11797	55953	29047	25982	2611	454	26906	24038	2478	390	1949	1132	996	112	24	
Umbria	560296	4168	18770	9831	8058	1163	610	8939	7301	1036	602	588	300	247	24	29	
Comuni urbani	160827	1063	5276	2668	2045	336	287	2698	2028	284	296	261	146	114	17	15	
Comuni rurali	399469	3105	13494	7163	6013	827	323	6241	5273	752	306	327	154	133	7	14	
Marche	925431	7290	30304	15627	13210	1898	519	14677	12360	1806	511	942	548	442	76	30	
Comuni urbani	183387	1300	5970	3096	2582	296	218	2874	2367	280	227	159	92	71	8	13	
Comuni rurali	742044	5990	24334	12531	10628	1602	301	11803	9993	1526	284	783	456	371	68	17	
Toscana	2164448	17399	82490	42437	37905	2821	1711	40053	35738	2634	1681	3000	1650	1478	140	32	
Comuni urbani	582665	4341	21809	11134	9264	730	1140	10675	8855	731	1089	749	407	353	40	14	
Comuni rurali	1581783	13058	60681	31303	28641	2091	571	29378	26883	1903	592	2251	1243	1125	100	18	
Roma	358114	4552	29962	15280	12749	2007	524	14682	12261	1917	504	1217	692	541	143	8	
Comuni urbani	377934	2132	12591	6369	5259	673	427	6232	5184	667	401	670	393	303	89	1	
Comuni rurali	461080	2370	17371	8921	7490	1334	97	8450	7097	1260	103	547	299	238	54	7	
Abruzzi e Molise	1293477	12193	48925	25111	23849	599	663	23814	22631	551	632	772	470	441	27	2	
Comuni urbani	181298	1577	6595	3374	2977	47	350	3221	2878	49	294	236	151	134	16	1	
Comuni rurali	1112179	10616	42330	21737	20872	552	313	20593	19753	502	338	536	319	307	11	1	
Campania	2791073	25020	105965	54677	52138	1114	1425	51288	48725	1088	1475	3316	1782	1652	111	19	
Comuni urbani	1092210	9321	41228	21145	19579	486	1080	20083	18461	478	1144	2004	1083	1002	80	1	
Comuni rurali	1698863	15699	64737	33532	32559	628	345	31205	30264	610	331	1312	699	650	31	18	
Puglie	1453229	14145	60687	30904	29314	441	1149	29783	28365	388	1030	1283	715	665	36	14	
Comuni urbani	969883	9039	41084	20845	19658	310	877	20239	19170	264	805	1036	574	530	30	14	
Comuni rurali	483346	5106	19603	10059	9656	131	272	9544	9195	124	225	247	141	135	6	...	
Basilicata	515820	5002	20942	10786	10286	198	302	10156	9660	232	264	467	269	252	16	1	
Comuni urbani	172432	1743	7381	3743	3504	28	151	3638	3489	30	119	274	159	151	7	1	
Comuni rurali	343388	3259	13561	7043	6722	170	151	6518	6171	202	145	193	110	101	9	...	
Calabria	1227655	10927	45434	23358	21261	919	1178	22076	20008	877	1191	395	285	210	23	2	
Comuni urbani	236218	2094	9307	4671	4075	119	477	4636	4007	101	528	157	95	80	13	2	
Comuni rurali	991437	8833	36127	18687	17186	800	701	17440	16001	776	663	238	140	130	10	...	
Sicilia	2671886	22595	109932	56675	52170	1620	2885	53257	48328	1396	3033	1613	883	822	35	26	
Comuni urbani	186958	15236	77217	39874	36453	979	2442	37343	33989	812	2592	1320	703	654	26	23	
Comuni rurali	805928	7359	32715	16801	15717	641	443	15914	14889	584	441	293	180	168	9	3	
Sardegna	650336	5218	24914	12762	11679	1037	46	12152	11075	1025	52	443	252	217	34	1	
Comuni urbani	107993	780	3910	1962	1817	118	27	1948	1778	131	39	130	77	63	13	1	
Comuni rurali	542433	4438	21004	10800	9862	919	19	10204	9297	894	13	313	175	154	21	...	
REGNO	27289958	230486	1035377	533511	496758	22483	14270	501866	466566	21159	14141	29830	16917	15419	1210	288	
Comuni urbani	8489573	68140	321768	164805	147382	7765	9658	156963	140054	7253	9656	10756	6025	5271	593	161	
Comuni rurali	18800385	162346	713609	368706	349376	14718	4612	344903	326512	13906	4485	19074	10892	10148	617	127	

RIEPILOGO PER

MORTI NEI COMUNI URBANI E RURALI.

Anno 1875.

MORTI				MORTI										Eccedenza		POPOLAZIONE 31 Dicembre 1875	COMPARTIMENTI
FEMMINE				MASCHI					FEMMINE					dei nati sui morti	dei morti sui nati		
TOTALE	Legittime	illegittime	Esposte	TOTALE	Celibbi	Coniugati	Vedovi	Statocivile ignoto	TOTALE	Nabili	Coniugate	Vedove	Statocivile ignoto				

COMPARTIMENTI.

1534	1436	81	17	79062	40265	25900	9697	4659	9	38797	22771	8939	7086	1	29714	2995213	Piemonte	
400	445	32	13	19615	10346	6635	2579	1129	3	9269	5440	2131	1698	2130	620360	Comuni urbani	
1044	991	49	4	59447	29919	19265	7118	3530	6	29528	17331	6808	5388	1	27584	2374853	Comuni rurali	
409	376	27	6	23022	11746	7720	2718	1302	6	11276	6827	2404	2045	7278	865254	Liguria	
196	174	19	3	8415	4310	2916	985	406	3	4105	2530	865	710	1682	246707	Comuni urbani	
213	202	8	3	14607	7436	4804	1733	896	3	7171	4297	1539	1385	5596	618547	Comuni rurali	
2096	2006	75	15	112854	57809	39807	11871	6111	20	55045	34904	11696	8443	2	22837	3553913	Lombardia	
383	330	49	4	23282	12342	7413	3364	1554	11	10940	6096	2779	2065	2683	586480	Comuni urbani	
1713	1676	26	11	89572	45467	32394	8507	4557	9	44105	28808	8917	6378	2	25520	2967433	Comuni rurali	
1511	1402	107	2	75398	38606	25417	8685	4493	9	36792	22061	7688	7043	29760	2733406	Veneto	
240	198	42	14983	7733	4907	1901	921	4	7200	4145	1535	1520	852	467577	Comuni urbani	
1271	1204	65	2	60465	30873	20510	6784	3572	5	29592	17916	6153	5523	28908	2265829	Comuni rurali	
1123	942	120	61	63742	32441	21862	6868	3700	11	31301	19198	6773	5398	2	13385	2153381	Emilia	
305	229	32	45	20270	10444	6657	2491	1287	9	9826	5768	2055	2002	1	904	641019	Comuni urbani	
817	713	88	16	43472	21997	15205	4377	2413	2	21475	13860	4718	3396	1	12481	1512362	Comuni rurali	
288	231	30	27	15484	7903	5356	1294	1251	4	7581	5056	1243	1280	2	3286	563582	Umbria	
115	91	18	6	4996	2566	1814	476	276	2430	1530	450	448	2	280	161107	Comuni urbani	
173	140	12	21	10488	5337	3542	813	975	4	5151	3326	793	832	3006	402475	Comuni rurali	
394	310	63	21	25023	12570	8348	2734	1487	1	12453	7659	2375	2419	5281	930712	Marche	
67	40	13	14	5156	2662	1766	603	292	1	2494	1446	510	588	814	184201	Comuni urbani	
327	270	50	7	19867	9908	6582	2131	1195	9959	6213	1865	1881	4467	746511	Comuni rurali	
1350	1178	141	31	74106	37801	27080	7049	3611	61	36305	24422	6860	4993	30	8384	2172832	Toscana	
342	280	51	11	20274	10385	6855	2332	1138	60	9889	6023	2167	1669	30	1535	584200	Comuni urbani	
1008	898	90	20	53832	27416	20225	4717	2473	1	26416	18399	4693	3324	6849	1588632	Comuni rurali	
525	418	104	3	29002	15989	10795	3960	1312	22	13013	8323	2536	2152	2	960	839074	Roma	
277	217	60	13983	7927	5377	1941	591	18	6056	3879	1206	969	2	1392	375642	Comuni urbani
248	201	44	3	15019	8062	5418	2019	621	4	6957	4444	1330	1183	2352	463432	Comuni rurali	
302	273	28	1	39436	19862	13018	4778	2036	19574	11899	4050	3625	9489	1302966	Abruzzi e Molise	
85	80	5	5207	2713	1811	634	268	2494	1574	481	439	1388	182686	Comuni urbani	
217	193	23	1	34229	17149	11207	4144	1798	17080	10325	3569	3186	8101	1120280	Comuni rurali	
1534	1439	84	21	89588	45589	30598	10218	4753	20	43999	27567	8159	8269	4	16377	2807450	Campania	
921	859	58	4	36815	19193	13150	4408	1615	20	17622	11173	3268	3177	4	4413	1097123	Comuni urbani	
613	570	26	17	52773	26396	17448	5810	3138	26377	16394	4891	5092	11964	1710327	Comuni rurali	
568	522	23	23	49312	25475	17948	5886	1640	1	23837	15838	3871	4128	11375	1464604	Puglie	
462	425	16	21	32639	16911	12039	3802	1069	1	13728	10760	2426	2542	8445	978328	Comuni urbani	
106	97	7	2	16673	8564	5909	2084	571	8109	5078	1445	1586	2930	486276	Comuni rurali	
198	187	10	1	19693	10063	6738	2527	798	9630	6057	1722	1851	1249	517069	Basilicata	
115	112	3	6839	3490	2337	887	266	3349	2224	538	587	542	172974	Comuni urbani	
83	75	7	1	12854	6573	4401	1640	532	6251	3833	1184	1264	707	344095	Comuni rurali	
160	146	11	3	43475	22322	15276	5424	1621	1	21153	13663	3647	3843	1959	1229614	Calabria	
62	55	6	1	9070	4641	3360	1004	277	4429	3106	657	666	237	236455	Comuni urbani	
98	91	5	2	34405	17681	11916	4420	1344	1	16724	10557	2990	3177	1722	993159	Comuni rurali	
730	675	28	27	83146	42563	31426	8793	2329	15	40583	28487	5931	6107	8	26786	2698672	Sicilia	
617	576	23	18	59068	30218	22503	6106	1593	13	28850	20613	4066	4165	6	18149	1854107	Comuni urbani	
113	99	5	9	24078	12343	8923	2687	733	2	11733	7874	1915	1942	2	8637	814565	Comuni rurali	
191	168	24	3	20818	10752	7333	2509	906	4	10066	6447	1918	1701	4096	654432	Sardegna	
53	45	8	3467	1902	1324	437	138	3	1565	1032	251	282	443	108346	Comuni urbani	
138	119	16	3	17351	8850	6009	2072	768	1	8501	5415	1667	1419	3653	546086	Comuni rurali	
12913	11695	956	262	843161	431756	294622	95011	41939	184	411405	261109	79862	70383	51	192216	27482174	REGNO	
4731	4156	435	140	284029	147783	100864	33950	12823	146	136246	87339	25385	23477	45	37739	8527312	Comuni urbani	
8182	7539	521	122	559132	283973	193758	61061	29116	38	275159	173770	54477	46906	6	154477	18954862	Comuni rurali	



TAVOLA III.

MOVIMENTO DELLO STATO CIVILE

PER MESI.

PROVINCIE E COMPARTIMENTI.

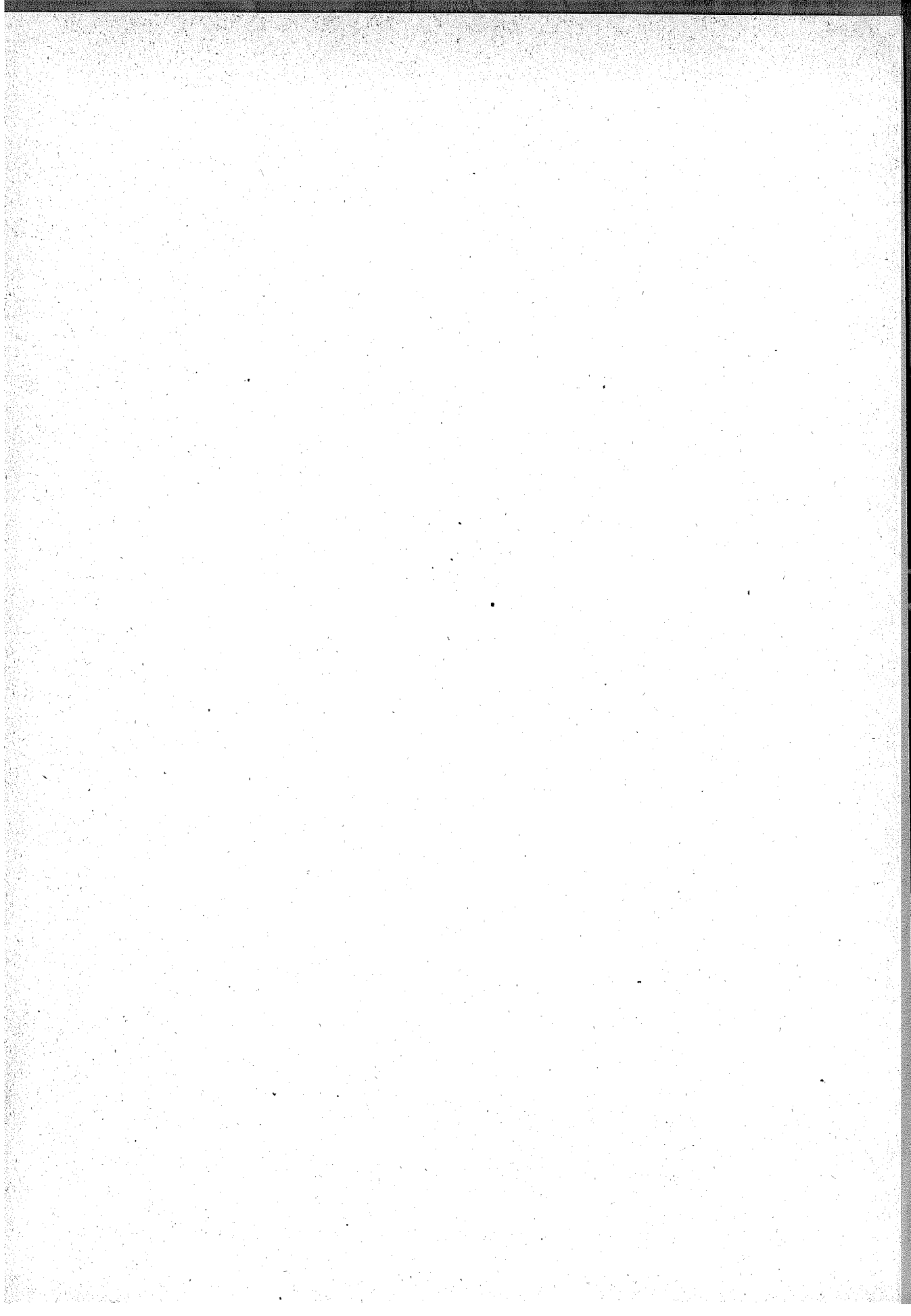

TAVOLA III. — MOVIMENTO PER MESI.

Anno 1875.

Provincie.

MESI	MATRIMONI	NATI			NATIMORTI			MORTI			Eccedenza	
		TOTALE	Maschi	Femmine	TOTALE	Maschi	Femmine	TOTALE	Maschi	Femmine	dei nati sui morti	dei morti sui nati
Gennaio.	1449	1890	942	888	59	30	29	1783	915	868	47
Febbraio.	842	1936	1005	931	52	34	18	1934	1020	914	2
Marzo.	256	2559	1299	1260	66	31	35	2173	1127	1046	386
Aprile.	965	2328	1210	1118	64	35	29	1656	896	760	672
Maggio.	452	2401	1280	1121	77	49	28	1385	725	660	1016
Giugno.	353	2048	1072	976	54	36	18	1339	680	659	709
Luglio.	229	2419	1269	1150	56	31	25	1513	751	762	903
Agosto.	309	2565	1335	1230	60	35	25	1517	791	726	1048
Settembre.	259	2296	1203	1093	48	28	20	1414	748	666	882
Ottobre.	358	2128	1074	1054	60	38	22	1313	657	656	815
Novembre.	704	1741	869	872	63	32	31	1485	797	638	256
Dicembre.	364	1826	931	895	74	30	44	1774	908	866	52
ANNO . . .	6540	26077	13489	12588	733	409	324	19286	10015	9271	6791

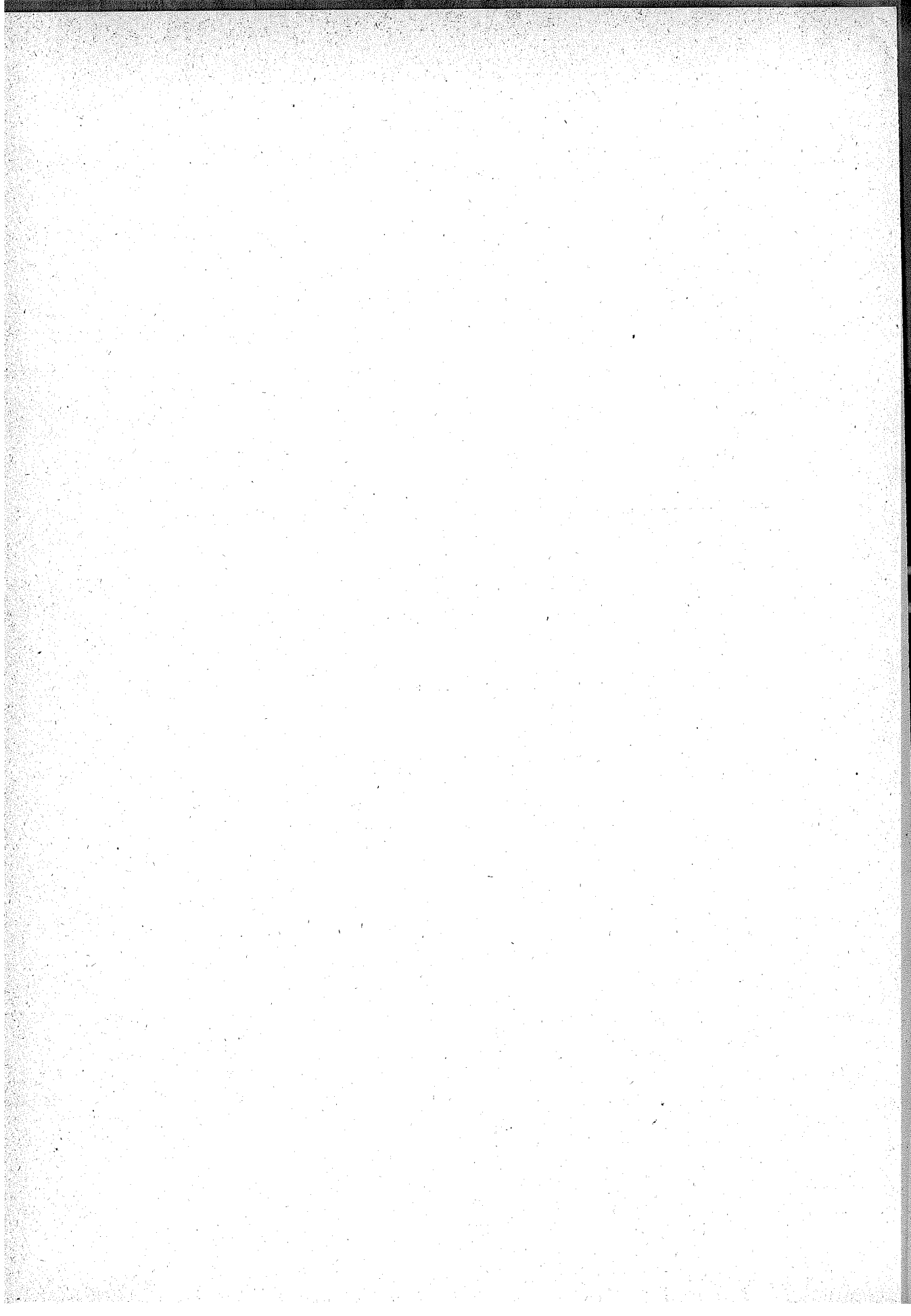
PROVINCIA DI ALESSANDRIA.

Gennaio.	157	847	449	398	17	8	9	735	356	379	112
Febbraio.	175	800	423	377	22	13	9	797	407	390	3
Marzo.	149	1024	521	503	24	13	11	899	436	463	125
Aprile.	204	875	450	425	9	6	8	772	402	370	103
Maggio.	218	824	434	390	15	11	4	498	259	239	326
Giugno.	126	737	382	355	15	7	8	427	215	205	317
Luglio.	154	660	355	305	18	11	7	491	267	224	169
Agosto.	144	724	366	358	16	8	8	550	300	250	174
Settembre.	209	738	374	364	17	9	8	622	310	312	116
Ottobre.	287	719	384	335	20	12	8	602	316	286	117
Novembre.	233	634	308	326	22	11	11	654	331	323	
Dicembre.	172	644	304	340	20	9	11	749	371	378	
ANNO . . .	2208	9226	4750	4476	215	118	97	7789	3970	3819	1437

PROVINCIA DI ANCONA.

Gennaio.	225	1065	543	522	4	2	2	735	348	387	330
Febbraio.	239	915	468	449	7	6	1	882	436	446	33
Marzo.	160	1474	757	717	10	8	2	914	468	446	560
Aprile.	238	1291	655	636	13	9	4	832	403	429	459
Maggio.	228	1288	663	625	18	13	5	618	306	312	670
Giugno.	300	1213	642	571	6	5	1	546	305	241	667
Luglio.	332	1026	508	518	13	8	5	746	392	354	280
Agosto.	390	987	503	484	4	3	1	883	465	415	104
Settembre.	315	964	502	462	8	7	1	788	401	387	176
Ottobre.	247	917	479	438	7	5	2	721	369	352	196
Novembre.	214	894	410	484	3	2	1	679	365	314	215
Dicembre.	360	962	525	437	10	5	5	728	343	385	234
ANNO . . .	3248	12996	6653	6343	103	73	30	9072	4601	4471	3924

PROVINCIA DI AQUILA DEGLI ABRUZZI.

Gennaio.	162	702	369	333	17	8	9	901	438	463	199
Febbraio.	177	657	312	345	33	19	14	920	430	490	263
Marzo.	139	868	449	419	35	16	19	979	484	495	111
Aprile.	167	715	364	351	32	16	16	996	482	514	281
Maggio.	184	774	392	382	26	10	16	654	308	345	120
Giugno.	157	657	344	313	25	15	10	646	336	310	11
Luglio.	106	756	379	377	21	10	11	720	381	339	36
Agosto.	161	716	361	355	25	11	14	847	431	416	131
Settembre.	150	757	380	377	28	20	8	800	388	412	43
Ottobre.	187	794	417	377	25	13	12	807	396	411	13
Novembre.	161	794	394	400	33	17	16	747	367	380	47
Dicembre.	150	756	368	388	27	16	11	736	381	355	20
ANNO . . .	1901	8946	4529	4417	327	171	156	9753	4822	4931	807

PROVINCIA DI AREZZO.

Gennaio.	162	702	369	333	17	8	9	901	438	463	199
Febbraio.	177	657	312	345	33	19	14	920	430	490	263
Marzo.	139	868	449	419	35	16	19	979	484	495	111
Aprile.	167	715	364	351	32	16	16	996	482	514	281
Maggio.	184	774	392	382	26	10	16	654	308	345	120
Giugno.	157	657	344	313	25	15	10	646	336	310	11
Luglio.	106	756	379	377	21	10	11	720	381	339	36
Agosto.	161	716	361	355	25	11	14	847	431	416	131
Settembre.	150	757	380	377	28	20	8	800	388	412	43
Ottobre.	187	794	417	377	25	13	12	807	396	411	13
Novembre.	161	794	394	400	33	17	16	747	367	380	47
Dicembre.	150	756	368	388	27	16	11	736	381	355	20
ANNO . . .	1901	8946	4529	4417	327	171	156	9753	4822	4931	807

TAVOLA III. — MOVIMENTO PER MESI.

Anno 1875.

Province.

MESI	MATRIMONI	NATI			NATIMORTI			MORTI			Eccedenza	
		TOTALE	Maschi	Femmine	TOTALE	Maschi	Femmine	TOTALE	Maschi	Femmine	dei nati sui morti	dei morti sui nati
Gennaio	109	544	287	257	18	12	6	505	220	285	39
Febbraio	161	472	240	232	18	11	7	542	259	283	70
Marzo	76	592	317	275	11	7	4	619	301	318	27
Aprile	104	542	294	248	17	10	7	448	229	219	94
Maggio	85	559	296	263	14	7	7	317	149	168	242
Giugno	76	457	248	209	11	7	4	316	161	155	141
Luglio	77	407	213	194	14	8	6	329	178	151	78
Agosto	84	535	276	259	12	8	4	359	206	153	176
Settembre	98	539	282	257	20	12	8	407	199	208	132
Ottobre	180	563	284	279	17	10	7	377	199	178	186
Novembre	168	522	274	248	17	10	7	471	246	225	51
Dicembre	180	508	252	256	26	17	9	524	235	289	16
ANNO	1348	6240	3263	2977	195	119	76	5214	2582	2632	1026

PROVINCIA DI ASCOLI PICENO.

Gennaio	425	1291	686	605	24	12	12	1320	630	690	23
Febbraio	386	1109	546	563	18	10	8	1062	524	538	47
Marzo	301	1294	676	618	22	12	10	1063	489	574	231
Aprile	290	1447	735	712	29	14	15	1127	534	593	320
Maggio	250	1424	725	699	30	12	18	1107	537	570	317
Giugno	228	1436	730	706	24	12	12	1255	591	604	181
Luglio	290	1271	642	629	23	14	9	1188	567	621	83
Agosto	210	1228	627	601	28	17	11	1133	557	576	95
Settembre	317	1252	634	618	25	13	12	1168	545	623	94
Ottobre	293	1501	767	734	34	17	17	1339	628	711	162
Novembre	281	1412	711	701	35	21	14	1334	639	695	78
Dicembre	528	1487	751	734	55	29	26	1317	644	673	170
ANNO	3689	16132	8230	7922	347	183	164	14413	6885	7528	1739

PROVINCIA DI AVELLINO.

Gennaio	699	2360	1271	1089	49	26	23	1679	885	794	681
Febbraio	469	2207	1132	1075	51	30	21	1699	861	838	508
Marzo	222	2031	1008	1023	65	36	29	1799	978	821	232
Aprile	576	2292	1171	1121	50	31	19	1717	906	811	575
Maggio	528	2377	1242	1135	45	27	18	1263	653	610	1114
Giugno	219	2050	1063	987	47	29	18	1396	729	667	654
Luglio	264	1992	999	993	62	36	26	1955	975	990	27
Agosto	550	2342	1170	1172	52	27	25	1926	925	1001	416
Settembre	699	2446	1211	1235	65	37	28	1661	846	815	785
Ottobre	529	2636	1346	1290	61	34	27	1434	736	698	1202
Novembre	592	2515	1263	1252	56	31	25	1439	729	710	1076
Dicembre	470	2301	1121	1180	61	32	29	1568	796	772	733
ANNO	5817	27549	13997	13552	664	376	288	19546	10019	9527	8003

PROVINCIA DI BARI DELLE PUGLIE.

Gennaio	212	499	262	237	15	7	8	556	261	295	57
Febbraio	244	460	230	230	16	6	10	651	298	353	191
Marzo	163	451	239	212	12	8	4	469	230	239	18
Aprile	141	403	219	189	13	9	4	388	194	194	20
Maggio	113	503	275	233	26	12	14	256	131	125	252
Giugno	63	638	320	318	17	4	13	287	152	135	351
Luglio	77	701	349	352	17	12	5	343	155	188	358
Agosto	60	806	423	390	16	8	8	354	183	171	452
Settembre	69	785	408	377	11	5	6	289	141	148	496
Ottobre	59	782	412	370	13	6	7	347	181	166	435
Novembre	97	666	354	312	18	13	5	452	234	218	214
Dicembre	299	597	305	292	20	11	9	489	246	243	108
ANNO	1597	7301	3799	3502	194	101	93	4881	2406	2475	2420

PROVINCIA DI BELLUNO.

TAVOLA III. — MOVIMENTO PER MESI.

Anno 1875.

Province.

MESI	MATRIMONI	NATI			NATIMORTI			MORTI			Eccedenza	
		TOTALE	Maschi	Femmine	TOTALE	Maschi	Femmine	TOTALE	Maschi	Femmine	dei nati sui morti	dei morti sui nati
Gennaio	233	822	449	373	15	11	4	560	272	288	262
Febbraio	230	688	357	331	8	5	3	620	337	283	68
Marzo	140	776	384	392	10	7	3	623	335	288	153
Aprile	256	740	381	359	9	4	5	755	388	367	15
Maggio	191	737	388	349	13	3	10	492	263	229	245
Giugno	153	722	392	330	26	12	14	417	199	218	305
Luglio	100	763	387	376	17	9	8	567	271	296	196
Agosto	117	827	450	377	18	11	7	715	340	375	112
Settembre	178	874	457	417	12	7	5	812	406	406	62
Ottobre	175	906	459	447	17	7	10	700	364	336	206
Novembre	184	779	427	352	17	11	6	608	311	297	171
Dicembre	268	785	411	374	6	2	4	692	352	340	93
ANNO	2225	9419	4942	4477	168	89	79	7561	3838	3723	1858

PROVINCIA DI BENEVENTO.

Gennaio	395	919	471	448	31	21	10	1105	562	543	186
Febbraio	548	889	460	429	38	25	13	1168	585	583	279
Marzo	234	1101	576	525	60	45	15	1383	687	696	282
Aprile	304	1177	636	541	26	17	9	1189	584	605	12
Maggio	251	1462	770	692	35	20	15	1006	511	495	456
Giugno	79	1530	807	723	36	17	19	1019	539	480	511
Luglio	132	1630	849	781	56	35	21	1200	607	593	430
Agosto	159	1562	805	757	40	22	18	1108	590	518	454
Settembre	186	1453	754	699	37	28	9	951	494	457	502
Ottobre	185	1408	729	679	30	20	10	883	475	408	525
Novembre	368	1239	641	598	39	33	6	961	476	485	278
Dicembre	303	1215	617	598	36	21	15	1162	590	572	53
ANNO	3074	15585	8115	7470	464	304	160	13135	6700	6435	2450

PROVINCIA DI BERGAMO.

Gennaio	229	1117	570	547	54	38	16	1123	587	536	6
Febbraio	256	1161	601	560	43	24	19	1132	580	552	29
Marzo	264	1450	773	677	54	31	23	1366	706	660	84
Aprile	289	1387	708	679	51	30	21	1141	579	562	246
Maggio	357	1400	704	696	49	27	22	900	489	411	500
Giugno	330	1249	646	603	54	30	24	772	412	360	477
Luglio	253	1325	679	646	34	20	14	887	442	395	488
Agosto	250	1352	689	663	61	36	25	952	503	449	400
Settembre	234	1358	731	627	35	21	14	1008	496	512	350
Ottobre	324	1242	651	591	56	31	25	970	520	450	272
Novembre	341	1027	539	488	34	24	10	992	510	482	35
Dicembre	357	1074	563	511	67	44	23	1190	579	611	116
ANNO	3484	15142	7854	7288	592	356	236	12383	6403	5980	2759

PROVINCIA DI BOLOGNA.

Gennaio	426	1121	570	551	51	33	18	1322	681	641	261
Febbraio	429	934	500	434	61	39	22	1331	686	645	397
Marzo	266	1291	682	609	63	32	31	1658	848	810	367
Aprile	270	1219	658	561	56	32	24	1319	669	650	100
Maggio	229	1466	751	715	76	46	30	1072	566	506	394
Giugno	144	1619	842	777	70	45	25	985	481	504	634
Luglio	161	1834	948	866	81	40	41	1256	636	620	578
Agosto	195	1722	869	853	79	46	33	1290	607	623	492
Settembre	188	1487	781	706	53	24	29	941	488	453	546
Ottobre	279	1350	680	670	48	28	20	869	442	427	481
Novembre	551	1081	556	525	52	28	24	865	437	428	216
Dicembre	495	1021	549	472	67	46	21	1157	568	589	136
ANNO	5633	16145	8386	7759	757	439	318	14005	7109	6896	2140

PROVINCIA DI BRESCIA.

Gennaio	426	1121	570	551	51	33	18	1322	681	641	261
Febbraio	429	934	500	434	61	39	22	1331	686	645	397
Marzo	266	1291	682	609	63	32	31	1658	848	810	367
Aprile	270	1219	658	561	56	32	24	1319	669	650	100
Maggio	229	1466	751	715	76	46	30	1072	566	506	394
Giugno	144	1619	842	777	70	45	25	985	481	504	634
Luglio	161	1834	948	866	81	40	41	1256	636	620	578
Agosto	195	1722	869	853	79	46	33	1290	607	623	492
Settembre	188	1487	781	706	53	24	29	941	488	453	546
Ottobre	279	1350	680	670	48	28	20	869	442	427	481
Novembre	551	1081	556	525	52	28	24	865	437	428	216
Dicembre	495	1021	549	472	67	46	21	1157	568	589	136
ANNO	5633	16145	8386	7759	757	439	318	14005	7109	6896	2140

TAVOLA III. — MOVIMENTO PER MESI.

Anno 1875.

Province.

MESI	MATRIMONI	NATI			NATIMORTI			MORTI			Eccedenza	
		TOTALE	Maschi	Femmine	TOTALE	Maschi	Femmine	TOTALE	Maschi	Femmine	dei nati sui morti	dei morti sui nati
PROVINCIA DI CAGLIARI.												
Gennaio.	213	1488	725	763	23	10	13	1072	586	486	416
Febbraio.	278	1528	790	738	15	9	6	992	542	450	536
Marzo.	255	1508	768	740	10	4	6	1181	600	581	377
Aprile.	310	1155	551	604	10	8	2	855	443	412	300
Maggio.	300	1046	547	499	5	3	2	790	410	380	256
Giugno.	233	974	535	439	7	4	3	617	349	268	357
Luglio.	219	1145	645	500	27	17	10	1188	591	597	43
Agosto.	208	1237	695	542	17	12	5	1267	645	622	30
Settembre.	257	1077	536	541	19	13	6	1248	621	627	171
Ottobre.	288	1276	644	632	35	20	15	1356	654	702	80
Novembre.	283	1361	685	676	34	20	14	1250	597	653	111
Dicembre.	289	1279	607	672	30	14	16	1241	645	596	38
ANNO	3133	15074	7728	7346	232	134	98	13007	6683	6324	2067

PROVINCIA DI CALTANISSETTA.												
Gennaio.	169	1078	555	523	9	5	4	593	310	283	485
Febbraio.	170	1046	527	519	20	10	10	527	283	244	519
Marzo.	111	1093	583	500	22	11	11	619	324	295	414
Aprile.	198	763	384	379	13	4	9	561	320	261	182
Maggio.	159	794	406	388	13	6	7	474	241	233	320
Giugno.	161	833	442	391	16	11	5	617	322	295	216
Luglio.	140	818	430	388	25	9	16	1029	480	549	211
Agosto.	154	917	493	424	17	6	11	988	510	478	71
Settembre.	197	965	513	452	21	13	8	1029	503	526	64
Ottobre.	163	941	492	449	8	3	5	743	382	361	198
Novembre.	165	934	488	446	16	7	9	667	351	316	267
Dicembre.	165	1029	538	491	11	5	6	642	324	318	387
ANNO	1952	11151	5801	5350	191	90	101	8509	4350	4159	2642

PROVINCIA DI CAMPOBASSO.												
Gennaio.	386	1287	668	619	15	13	2	1029	527	502	258
Febbraio.	384	1250	612	638	14	7	7	1121	562	559	129
Marzo.	232	1523	794	729	22	13	9	1133	605	528	390
Aprile.	337	1350	703	647	21	13	8	1030	515	515	320
Maggio.	263	1333	720	613	17	7	10	773	412	361	560
Giugno.	255	1194	633	561	20	12	8	727	372	355	467
Luglio.	199	1079	558	521	20	15	5	1200	583	617	121
Agosto.	234	1152	593	559	19	5	14	1507	748	759	355
Settembre.	299	1244	644	600	23	18	5	1628	796	832	384
Ottobre.	265	1274	665	609	16	8	8	1161	540	621	119
Novembre.	328	1225	632	593	27	13	14	1047	527	520	173
Dicembre.	484	1148	577	571	37	22	15	1128	607	521	20
ANNO	3666	15059	7799	7260	251	146	105	13484	6794	6690	1575

PROVINCIA DI CASERTA.												
Gennaio.	478	2203	1165	1038	46	21	25	1815	964	851	388
Febbraio.	595	2009	1025	984	44	26	18	1702	910	792	307
Marzo.	395	2224	1125	1099	45	31	14	1878	949	869	406
Aprile.	475	1822	943	879	50	29	21	1740	918	822	82
Maggio.	474	2007	1056	951	58	30	28	1407	742	665	600
Giugno.	452	2014	1060	954	49	23	26	1402	747	655	612
Luglio.	396	2148	1121	1027	62	32	30	1935	1019	916	213
Agosto.	440	2300	1174	1126	53	22	31	2050	1049	1001	250
Settembre.	497	2332	1229	1103	70	36	34	1847	940	907	485
Ottobre.	558	2577	1338	1239	67	33	34	1852	954	898	725
Novembre.	708	2400	1240	1160	63	31	32	1731	881	850	669
Dicembre.	850	2436	1252	1184	57	31	26	1870	964	906	566
ANNO	6318	26472	13728	12744	664	345	319	21169	11037	10132	5303

TAVOLA III. — MOVIMENTO PER MESI.

Anno 1875.

Provincia.

MESI	MATRIMONI	NATI			NATIMORTI			MORTI			Eccedenza	
		TOTALE	Maschi	Femmine	TOTALE	Maschi	Femmine	TOTALE	Maschi	Femmine	dei nati sui morti	dei morti sui nati
PROVINCIA DI CATANIA.												
Gennaio.	456	1879	993	886	22	10	12	1816	661	655	563
Febbraio.	352	1832	978	859	18	13	5	1274	667	607	558
Marzo.	260	1797	968	829	20	15	5	1176	611	565	621
Aprile.	433	1583	833	750	19	8	11	1089	594	495	494
Maggio.	319	1652	833	769	17	11	6	1037	548	489	615
Giugno.	305	1674	871	803	27	20	7	1223	704	619	351
Luglio.	304	1616	851	765	32	19	13	1798	934	864	182
Agosto.	346	1639	854	785	20	10	10	1537	789	748	102
Settembre.	489	1769	910	859	25	11	14	1353	664	689	416
Ottobre.	433	1891	968	923	21	10	11	1142	592	550	749
Novembre.	450	1866	977	889	36	20	16	1130	586	544	736
Dicembre.	285	1787	854	933	25	14	11	1164	622	542	623
ANNO . . .	4432	20985	10935	10050	282	161	121	15339	7972	7367	5646

PROVINCIA DI CATANZARO.												
Gennaio.	903	1242	653	589	6	4	2	1258	640	618	16
Febbraio.	287	1229	615	614	13	7	6	1222	662	560	7
Marzo.	233	1359	688	671	10	8	2	1310	693	617	49
Aprile.	307	1266	678	588	7	7	1226	651	575	40
Maggio.	318	1196	586	610	10	5	5	984	495	489	212
Giugno.	267	1161	620	541	6	4	2	1039	594	505	122
Luglio.	245	1291	652	639	11	6	5	1500	745	755	209
Agosto.	284	1227	614	613	13	8	5	1782	873	909	555
Settembre.	354	1265	633	632	7	3	4	2051	996	1055	786
Ottobre.	371	1479	733	746	13	8	5	1853	924	929	374
Novembre.	382	1480	765	715	10	7	3	1700	906	794	220
Dicembre.	458	1529	761	768	15	8	7	1577	776	801	48
ANNO . . .	3709	15724	7998	7726	121	68	53	17502	8895	8607	1778

PROVINCIA DI CHIETI.												
Gennaio.	245	1030	499	531	26	15	11	925	483	442	105
Febbraio.	329	968	502	466	11	8	3	799	418	381	169
Marzo.	239	1177	608	569	23	15	8	805	404	399	374
Aprile.	274	1039	530	509	22	12	10	752	354	398	287
Maggio.	238	1092	565	527	22	12	10	580	309	271	512
Giugno.	221	1014	540	474	18	12	6	488	278	210	526
Luglio.	196	1005	524	481	12	6	6	944	476	468	61
Agosto.	215	1030	532	498	29	13	16	1230	621	609	200
Settembre.	243	1122	575	547	28	19	9	1275	607	668	153
Ottobre.	248	1263	644	619	26	14	12	1027	511	516	236
Novembre.	279	1209	619	590	36	27	9	945	480	465	264
Dicembre.	478	1191	597	594	29	20	9	984	475	459	257
ANNO . . .	3205	13140	6735	6405	282	173	109	10702	5416	5286	2438

PROVINCIA DI COMO.												
Gennaio.	1543	1180	623	557	40	28	12	1421	722	699	241
Febbraio.	668	1159	644	515	43	21	22	1443	703	741	285
Marzo.	205	1240	607	633	52	31	21	1546	799	747	306
Aprile.	430	1185	622	563	33	21	12	1192	590	602	7
Maggio.	242	1579	830	749	47	26	21	1016	532	484	563
Giugno.	108	1678	844	834	55	26	29	989	525	464	689
Luglio.	124	1733	847	886	46	25	21	1131	539	592	602
Agosto.	129	1927	1003	924	41	22	19	1325	687	638	602
Settembre.	185	1907	971	936	37	22	15	1044	529	515	883
Ottobre.	272	2024	1026	993	55	30	25	1120	551	569	904
Novembre.	292	1654	850	804	36	19	17	1075	528	547	579
Dicembre.	376	1616	860	756	57	29	28	1301	625	676	315
ANNO . . .	4574	18882	9727	9155	542	300	242	14604	7330	7274	4278

TAVOLA III. — MOVIMENTO PER MESI.

Anno 1875.

Provincia.

MESI	MATRIMONI	NATI			NATIMORTI			MORTI			Eccedenza	
		TOTALE	Maschi	Femmine	TOTALE	Maschi	Femmine	TOTALE	Maschi	Femmine	dei nati sui morti	dei morti sui nati
PROVINCIA DI COSENZA.												
Gennaio.	286	1495	746	689	15	8	7	1188	628	560	247
Febbraio.	301	1337	692	645	5	4	1	1053	540	513	284
Marzo.	210	1401	728	673	2	2	1073	547	526	328
Aprile.	383	1341	709	632	12	6	6	1120	579	541	231
Maggio.	334	1327	686	641	14	8	6	989	491	448	388
Giugno.	296	1323	683	640	13	9	4	862	437	425	461
Luglio.	340	1305	680	625	11	6	5	1339	691	648	34
Agosto.	419	1397	717	680	11	7	4	1688	835	853	291
Settembre.	467	1366	711	655	13	7	6	1759	875	884	393
Ottobre.	435	1593	812	781	10	7	3	1641	878	763	48
Novembre.	371	1470	771	699	6	5	1	1558	818	740	88
Dicembre.	380	1421	718	703	12	6	6	1305	692	613	116
ANNO . . .	4222	16716	8653	8063	124	75	49	15525	8011	7514	1191

PROVINCIA DI CREMONA.												
Gennaio.	593	747	403	344	38	16	22	861	422	439	114
Febbraio.	448	690	346	344	42	27	15	795	405	390	105
Marzo.	131	799	402	397	50	34	16	1053	548	505	254
Aprile.	153	715	372	343	30	18	12	839	432	407	124
Maggio.	130	814	434	380	36	21	15	646	335	311	168
Giugno.	73	879	448	431	44	29	15	600	300	300	279
Luglio.	60	1131	583	548	50	31	19	809	393	426	322
Agosto.	68	1155	620	535	56	29	27	734	392	342	421
Settembre.	60	1202	603	599	41	25	16	563	313	250	639
Ottobre.	139	993	494	499	47	33	14	622	323	299	371
Novembre.	464	783	427	356	42	23	19	590	291	299	193
Dicembre.	261	684	353	331	32	16	16	656	349	307	28
ANNO . . .	2580	10592	5485	5107	508	302	206	8768	4493	4275	1324

PROVINCIA DI CUNEO.												
Gennaio.	764	1764	931	833	59	33	26	1445	759	686	319
Febbraio.	666	1634	839	795	74	44	30	1729	890	839	95
Marzo.	378	2058	1072	986	96	60	36	2063	1025	1088	5
Aprile.	718	1885	977	908	89	60	29	1560	781	779	325
Maggio.	537	2317	1152	1165	72	41	31	1235	630	605	1082
Giugno.	298	2176	1146	1030	76	50	26	1239	583	656	937
Luglio.	305	2234	1091	1143	74	43	28	1233	600	633	1001
Agosto.	313	2061	1062	999	66	41	25	1208	630	578	853
Settembre.	372	1920	1033	887	58	33	20	1136	601	535	784
Ottobre.	313	2038	1056	1002	71	45	26	1149	588	561	889
Novembre.	357	1699	867	832	61	36	25	1223	629	594	476
Dicembre.	399	1707	841	866	61	37	24	1375	696	679	332
ANNO . . .	5420	23493	12047	11446	857	531	326	16595	8412	8183	6898

PROVINCIA DI FERRARA.												
Gennaio.	149	667	341	326	23	12	10	599	339	260	68
Febbraio.	90	722	371	351	22	9	13	637	348	289	85
Marzo.	102	988	520	468	24	9	15	729	377	352	259
Aprile.	112	976	515	461	16	6	10	672	358	314	304
Maggio.	115	852	419	433	22	15	7	434	230	204	418
Giugno.	163	685	355	330	13	8	5	383	183	200	302
Luglio.	69	774	405	369	25	15	10	441	242	199	333
Agosto.	92	829	441	388	13	7	6	515	263	252	314
Settembre.	84	934	488	446	9	4	5	494	266	228	440
Ottobre.	92	742	382	360	12	6	6	558	267	291	184
Novembre.	122	565	278	287	16	9	7	593	285	308	23
Dicembre.	191	520	280	240	19	9	10	554	271	283	34
ANNO . . .	1381	9254	4795	4459	213	109	104	6609	3429	3180	2645

TAVOLA III. — MOVIMENTO PER MESI.

Anno 1875.

Provincia.

MESI	MATEMONI	NATI			NATIMORTI			MORTI			Eccedenza	
		TOTALE	Maschi	Femmine	TOTALE	Maschi	Femmine	TOTALE	Maschi	Femmine	dei nati sui morti	dei morti sui nati
PROVINCIA DI FIRENZE.												
Gennaio.	559	2395	1287	1108	83	43	40	2342	1202	1140	58
Febbraio.	617	2407	1291	1116	100	48	52	2384	1206	1178	23
Marzo.	408	2957	1477	1480	112	61	51	2612	1309	1303	345
Aprile.	624	2548	1334	1214	96	54	42	2375	1249	1126	173
Maggio.	531	2582	1335	1247	98	51	47	1953	1038	915	629
Giugno.	545	2604	1335	1269	102	48	54	1723	876	847	881
Luglio.	478	2779	1409	1370	96	60	36	2093	1099	994	686
Agosto.	439	2735	1375	1360	106	50	56	2337	1171	1166	398
Settembre.	473	2481	1254	1227	105	52	53	2346	1175	1171	135
Ottobre.	639	2683	1402	1281	99	45	54	2168	1044	1124	515
Novembre.	648	2574	1311	1263	97	49	48	2143	1039	1104	431
Dicembre.	539	2475	1279	1196	102	53	49	2313	1191	1122	162
ANNO . . .	6500	31220	16089	15131	1196	614	582	26789	13599	13190	4431

PROVINCIA DI FOGGIA.

Gennaio.	366	1328	671	657	15	8	7	1047	579	468	281
Febbraio.	381	1183	610	573	17	10	7	928	488	440	255
Marzo.	188	1106	578	528	22	8	14	1008	550	458	98
Aprile.	309	1066	521	545	15	8	7	1037	558	479	29
Maggio.	289	1050	538	512	20	13	7	721	379	342	329
Giugno.	176	1042	503	539	14	12	2	742	410	332	300
Luglio.	124	1102	557	545	25	14	11	1320	659	661	218
Agosto.	166	1230	623	607	27	17	10	1441	707	734	211
Settembre.	291	1328	679	649	32	15	17	1485	694	791	157
Ottobre.	305	1374	717	657	32	20	12	1318	669	649	56
Novembre.	286	1317	658	659	21	14	7	1218	657	561	99
Dicembre.	327	1276	617	659	24	10	14	1205	638	567	71
ANNO . . .	3211	14402	7272	7130	264	149	115	13470	6988	6482	932

PROVINCIA DI FORLÌ.

Gennaio.	121	779	399	380	28	17	11	685	358	327	94
Febbraio.	114	762	374	388	35	20	15	739	350	389	23
Marzo.	96	1107	554	553	38	20	18	934	484	450	173
Aprile.	150	940	479	461	27	15	12	722	350	372	218
Maggio.	129	936	482	454	13	5	8	515	268	247	421
Giugno.	119	798	406	392	17	9	8	424	208	216	374
Luglio.	78	788	406	382	24	13	11	415	216	199	373
Agosto.	106	771	378	393	7	2	5	467	240	227	304
Settembre.	95	703	344	359	14	8	6	556	271	285	147
Ottobre.	127	634	299	335	19	8	11	550	280	270	84
Novembre.	127	581	303	278	19	11	8	552	284	268	29
Dicembre.	156	559	284	275	28	15	13	602	306	296	43
ANNO . . .	1418	9358	4708	4650	269	143	126	7161	3615	3546	2197

PROVINCIA DI GENOVA.

Gennaio.	470	2030	1043	987	58	33	25	1787	925	862	243
Febbraio.	586	1968	1011	957	80	50	30	2204	1083	1121	236
Marzo.	302	2288	1206	1082	68	44	24	2196	1143	1053	92
Aprile.	657	1857	987	870	78	38	40	1740	920	820	117
Maggio.	328	2091	1043	1048	70	38	32	1343	726	617	748
Giugno.	505	2036	1057	979	78	48	30	1191	626	565	845
Luglio.	489	2281	1180	1101	79	47	32	1430	742	688	851
Agosto.	410	2249	1166	1083	85	55	30	1574	782	792	675
Settembre.	445	2401	1236	1165	61	37	24	1415	714	701	986
Ottobre.	492	2429	1296	1133	76	44	32	1533	755	778	896
Novembre.	665	2174	1144	1030	58	36	22	1578	804	774	596
Dicembre.	423	2278	1110	1168	74	46	28	1825	906	919	453
ANNO . . .	5772	26082	13479	12603	865	516	349	19816	10126	9690	6266

TAVOLA III. — MOVIMENTO PER MESI.

Anno 1875.

Province.

MESI	MATRIMONI	NATI			NATIMORTI			MORTI			Eccedenza	
		TOTALE	Maschi	Femmine	TOTALE	Maschi	Femmine	TOTALE	Maschi	Femmine	dei nati sui morti	dei morti sui nati
PROVINCIA DI GIRGENTI.												
Gennaio.	207	1364	703	661	14	10	4	813	412	401	551
Febbraio.	179	1296	670	626	25	16	9	743	377	366	553
Marzo.	160	1109	576	538	24	10	14	745	404	341	364
Aprile.	285	955	483	472	9	4	5	666	320	346	289
Maggio.	129	982	499	483	24	12	12	523	270	253	459
Giugno.	158	960	494	466	19	10	9	691	348	343	269
Luglio.	177	958	511	447	21	11	10	999	497	502	41
Agosto.	154	1052	540	512	34	22	12	1028	546	482	24
Settembre.	216	1206	606	600	36	22	14	1106	539	567	100
Ottobre.	213	1161	629	532	27	15	12	1009	525	484	152
Novembre.	226	1175	598	577	17	10	7	877	446	431	298
Dicembre.	152	1195	613	582	15	6	9	927	499	428	268
ANNO . . .	2256	13413	6922	6491	265	148	117	10127	5183	4944	3286

PROVINCIA DI GROSSETO.

Gennaio.	64	343	190	153	9	5	4	403	224	179	60
Febbraio.	92	379	201	178	11	9	2	448	266	182	69
Marzo.	58	340	166	174	10	5	5	441	254	187	101
Aprile.	94	288	157	131	8	5	3	408	242	166	120
Maggio.	99	272	146	126	9	6	3	292	168	124	20
Giugno.	74	256	125	131	12	5	7	233	119	114	23
Luglio.	41	318	180	158	13	9	4	294	166	128	24
Agosto.	53	346	167	179	21	13	8	293	156	137	53
Settembre.	79	379	194	185	20	12	8	369	198	171	10
Ottobre.	54	390	183	207	14	9	5	360	207	153	30
Novembre.	66	362	168	194	15	9	6	321	180	141	41
Dicembre.	69	354	187	167	12	11	1	406	234	172	52
ANNO . . .	843	4027	2064	1963	154	98	56	4268	2414	1854	241

PROVINCIA DI LECCE.

Gennaio.	263	1435	771	664	26	11	15	1858	704	654	77
Febbraio.	311	1276	649	627	22	9	13	1577	838	739	301
Marzo.	279	1392	721	671	28	19	9	1931	1047	884	539
Aprile.	467	1497	781	716	29	15	14	1740	927	813	243
Maggio.	596	1508	795	713	17	9	8	1273	658	615	235
Giugno.	308	1514	761	753	28	20	8	1240	614	626	274
Luglio.	381	1396	686	710	30	16	14	1412	674	738	16
Agosto.	598	1585	845	740	38	21	17	1328	662	666	257
Settembre.	489	1596	816	780	32	16	16	1135	590	545	461
Ottobre.	493	1865	975	890	34	20	14	1071	563	508	794
Novembre.	474	1813	925	888	45	19	26	1047	546	501	766
Dicembre.	458	1859	910	949	26	15	11	1184	645	539	675
ANNO . . .	5117	18736	9635	9101	355	190	165	16296	8488	7828	2440

PROVINCIA DI LIVORNO.

Gennaio.	81	305	167	138	15	9	6	259	120	139	46
Febbraio.	100	322	152	170	16	7	9	347	184	163	25
Marzo.	51	303	148	155	16	14	2	339	184	155	36
Aprile.	88	253	133	120	19	14	5	287	158	129	34
Maggio.	75	276	136	140	10	4	6	166	85	81	110
Giugno.	67	328	177	151	9	2	7	246	125	121	82
Luglio.	52	318	148	170	16	9	7	273	157	116	45
Agosto.	59	337	168	169	13	10	3	256	136	120	81
Settembre.	90	331	171	160	5	3	2	231	114	117	100
Ottobre.	102	303	145	158	13	10	3	261	127	134	42
Novembre.	105	305	159	146	10	8	2	296	158	188	9
Dicembre.	60	310	151	159	11	7	4	387	181	206	77
ANNO . . .	930	3691	1855	1836	153	97	56	3348	1729	1619	343

TAVOLA III. — MOVIMENTO PER MESI.

Anno 1875.

Province.

MESI	MATRIMONI	NATI			NATIMORTI			MORTI			Eccedenza	
		TOTALE	Maschi	Femmine	TOTALE	Maschi	Femmine	TOTALE	Maschi	Femmine	dei nati sui morti	dei morti sui nati
PROVINCIA DI LUCCA.												
Gennaio.	156	890	455	435	26	13	13	796	373	423	94
Febbraio.	211	853	443	410	35	17	18	762	368	394	91
Marzo.	147	901	455	446	21	10	11	792	396	396	109
Aprile.	189	778	407	371	29	14	15	662	297	365	116
Maggio	167	779	419	360	28	21	7	549	280	269	230
Giugno	138	757	392	365	39	23	16	499	266	233	258
Luglio.	147	882	477	405	27	11	16	624	311	313	258
Agosto.	146	893	462	431	35	20	15	679	334	345	214
Settembre	157	864	444	420	28	19	9	750	386	364	114
Ottobre	213	886	472	414	28	14	14	642	314	328	244
Novembre	198	915	484	431	24	20	4	658	344	314	257
Dicembre	168	845	436	409	37	18	19	729	384	345	116
ANNO . . .	2037	10243	5346	4897	357	200	157	8142	4053	4089	2101

PROVINCIA DI MACERATA.												
Gennaio.	192	700	359	341	24	12	12	585	286	299	115
Febbraio.	208	719	376	343	31	20	11	609	277	332	110
Marzo.	97	869	426	443	34	17	17	805	399	406	64
Aprile.	155	709	369	340	28	18	10	632	328	304	77
Maggio	124	758	378	380	22	16	6	439	225	214	319
Giugno	83	568	307	261	13	7	6	306	164	142	262
Luglio.	105	441	241	200	20	11	9	441	225	216
Agosto.	121	430	231	199	17	11	6	283	146	137	147
Settembre	165	452	240	212	16	10	6	471	244	227	19
Ottobre	197	542	269	273	8	3	5	445	211	234	97
Novembre	179	427	236	191	14	7	7	473	229	244	46
Dicembre	244	406	220	186	23	15	8	452	245	207	46
ANNO . . .	1870	7021	3652	3369	250	147	103	5941	2979	2962	1080

PROVINCIA DI MANTOVA.												
Gennaio.	273	719	373	346	36	19	17	770	385	385	51
Febbraio.	265	732	369	363	58	32	26	812	438	374	80
Marzo.	141	1107	575	532	72	40	32	1093	556	537	14
Aprile.	224	1026	535	491	59	29	30	764	402	362	262
Maggio	196	1003	529	474	51	31	20	629	333	296	374
Giugno	131	893	470	423	67	31	36	582	301	281	311
Luglio.	99	1049	539	510	63	41	22	683	349	334	366
Agosto.	111	1080	553	527	43	21	22	730	376	354	350
Settembre	140	998	507	491	46	33	13	676	338	338	322
Ottobre	205	881	459	422	37	22	15	659	331	328	222
Novembre	430	614	312	302	33	16	17	681	332	349	67
Dicembre	245	572	302	270	60	35	25	842	406	436	270
ANNO . . .	2460	10674	5523	5151	625	350	275	8921	4547	4374	1753

PROVINCIA DI MASSA E CARRARA.												
Gennaio.	86	560	291	269	15	10	5	484	276	208	76
Febbraio.	97	517	263	254	7	2	5	495	261	234	22
Marzo.	84	582	305	277	17	8	9	504	254	250	78
Aprile.	86	579	283	296	8	6	2	451	229	222	128
Maggio	76	532	250	282	8	7	1	363	191	172	169
Giugno	89	469	240	229	11	6	5	369	188	181	100
Luglio.	92	580	289	291	8	4	4	436	225	211	144
Agosto.	101	511	257	254	12	6	6	498	256	242	13
Settembre	87	519	267	252	7	5	2	523	255	268	4
Ottobre	124	553	286	267	13	5	8	488	244	244	65
Novembre	92	590	313	277	18	9	9	495	241	254	95
Dicembre	101	565	294	271	14	8	6	493	256	237	72
ANNO . . .	1115	6557	3338	3219	138	76	62	5599	2876	2723	958

TAVOLA III. — MOVIMENTO PER MESI.

Anno 1875.

Provincie.

MESI	MATRIMONI	NATI			NATIMORTI			MORTI			Eccedenza	
		TOTALE	Maschi	Femmine	TOTALE	Maschi	Femmine	TOTALE	Maschi	Femmine	dei nati sui morti	dei morti sui nati
Gennaio.	283	1240	670	570	10	6	4	971	504	467	269
Febbraio.	346	1319	674	645	14	8	6	1015	504	511	304
Marzo.	191	1421	755	666	9	7	2	1023	535	488	398
Aprile.	354	1205	616	589	11	6	5	1025	519	506	180
Maggio.	284	1248	656	592	8	4	4	857	455	402	391
Giugno.	260	1080	545	535	8	4	4	744	400	344	336
Luglio.	337	1257	625	632	9	5	4	1151	574	577	106
Agosto.	366	1260	645	615	20	12	8	1154	506	558	106
Settembre.	407	1302	679	623	14	10	4	1066	555	511	286
Ottobre.	320	1455	768	687	13	8	5	1022	514	508	433
Novembre.	320	1416	700	716	22	15	7	917	436	481	499
Dicembre.	365	1464	728	736	20	12	8	997	486	511	467
ANNO . . .	3827	15667	8061	7606	158	97	61	11942	6078	5864	3725

PROVINCIA DI MESSINA.

Gennaio.	283	1240	670	570	10	6	4	971	504	467	269
Febbraio.	346	1319	674	645	14	8	6	1015	504	511	304
Marzo.	191	1421	755	666	9	7	2	1023	535	488	398
Aprile.	354	1205	616	589	11	6	5	1025	519	506	180
Maggio.	284	1248	656	592	8	4	4	857	455	402	391
Giugno.	260	1080	545	535	8	4	4	744	400	344	336
Luglio.	337	1257	625	632	9	5	4	1151	574	577	106
Agosto.	366	1260	645	615	20	12	8	1154	506	558	106
Settembre.	407	1302	679	623	14	10	4	1066	555	511	286
Ottobre.	320	1455	768	687	13	8	5	1022	514	508	433
Novembre.	320	1416	700	716	22	15	7	917	436	481	499
Dicembre.	365	1464	728	736	20	12	8	997	486	511	467
ANNO . . .	3827	15667	8061	7606	158	97	61	11942	6078	5864	3725

PROVINCIA DI MILANO.

Gennaio.	3110	3155	1596	1559	135	79	56	3621	1858	1763	466
Febbraio.	1284	2917	1513	1404	91	54	37	3558	1789	1769	641
Marzo.	475	2985	1530	1455	104	59	45	3748	1902	1846	763
Aprile.	725	2649	1368	1281	91	46	45	2765	1423	1342	116
Maggio.	532	3294	1748	1546	120	65	55	2489	1285	1184	825
Giugno.	296	3523	1883	1640	110	59	51	2606	1305	1301	917
Luglio.	238	3751	1900	1851	122	72	50	2919	1544	1375	832
Agosto.	271	4197	2158	2039	129	78	51	3148	1621	1527	1049
Settembre.	403	4173	2145	2028	101	55	46	2592	1371	1221	1581
Ottobre.	803	4146	2163	1983	114	71	43	2550	1339	1211	1596
Novembre.	779	3847	1959	1888	127	66	61	2541	1339	1202	1306
Dicembre.	642	3779	1996	1783	122	68	54	3110	1653	1457	669
ANNO . . .	9558	42416	21959	20457	1366	772	594	35627	18429	17198	6789

PROVINCIA DI MODENA.

Gennaio.	177	705	366	339	29	18	11	757	391	366	52
Febbraio.	213	805	423	382	37	23	14	915	471	444	110
Marzo.	175	1314	644	670	45	26	19	1258	653	600	56
Aprile.	168	1071	581	540	23	14	9	800	406	394	271
Maggio.	213	1022	530	492	27	18	9	618	330	288	404
Giugno.	209	751	378	373	25	13	12	480	246	234	271
Luglio.	137	771	461	400	28	14	14	467	233	234	394
Agosto.	144	869	402	377	27	17	10	505	265	240	274
Settembre.	147	783	400	383	13	9	4	559	280	279	224
Ottobre.	172	723	392	331	19	13	6	769	412	357	46
Novembre.	203	546	285	261	30	19	11	665	306	359	119
Dicembre.	250	560	293	267	30	19	11	816	413	403	256
ANNO . . .	2208	9920	5105	4815	333	203	130	8609	4411	4198	1311

PROVINCIA DI NAPOLI.

Gennaio.	587	2928	1466	1462	158	87	71	2702	1371	1331	226
Febbraio.	601	2828	1482	1346	133	77	56	2989	1498	1491	161
Marzo.	507	3078	1563	1515	131	66	65	3012	1508	1504	66
Aprile.	512	2518	1334	1184	103	60	43	2745	1421	1324	227
Maggio.	703	2549	1338	1211	125	67	58	2460	1295	1165	89
Giugno.	619	2610	1371	1239	112	54	58	2543	1329	1214	67
Luglio.	643	2856	1445	1411	127	77	50	2763	1426	1337	93
Agosto.	598	2862	1480	1382	113	58	55	2522	1331	1191	340
Settembre.	711	2928	1530	1398	113	68	45	2103	1088	1018	822
Ottobre.	726	3143	1578	1565	140	77	63	2021	1076	945	1122
Novembre.	729	2882	1506	1376	154	82	72	2134	1057	1077	743
Dicembre.	882	2986	1396	1590	153	82	71	2669	1350	1319	317
ANNO . . .	7818	34168	17489	16679	1562	855	707	30666	15750	14916	3502

TAVOLA III. — MOVIMENTO PER MESI.

Anno 1875.

Provincie.

MESI	MATRIMONI	NATI			NATIMORTI			MORTI			Eccedenza	
		TOTALE	Maschi	Femmine	TOTALE	Maschi	Femmine	TOTALE	Maschi	Femmine	dei nati sui morti	dei morti sui nati
Gennaio	1367	1828	996	830	47	30	17	1796	864	932	30
Febbraio	959	1611	813	798	47	27	20	1730	871	859	119
Marzo	557	1738	948	790	44	23	21	1930	988	942	192
Aprile	656	1643	877	766	62	31	31	1538	797	741	105
Maggio	474	1836	955	881	46	27	19	1268	665	603	568
Giugno	302	2042	1046	996	55	28	27	1295	642	653	747
Luglio	222	2404	1249	1155	49	33	16	1415	726	689	989
Agosto	310	2481	1296	1185	64	34	30	1382	729	653	1099
Settembre	228	2546	1280	1286	49	28	21	1236	652	584	1310
Ottobre	303	2746	1453	1293	77	41	36	1282	650	612	1484
Novembre	364	2341	1199	1142	60	32	28	1350	680	670	991
Dicembre	310	2045	1069	976	50	31	19	1750	853	897	295
ANNO	5852	25259	13161	12098	650	365	17952	9117	8835	7307

PROVINCIA DI NOVARA.

Gennaio	278	977	488	489	48	24	24	968	490	478	9
Febbraio	507	1047	538	509	46	22	24	1105	567	538	58
Marzo	292	1310	728	582	54	33	21	1257	628	629	53
Aprile	258	1332	724	608	49	27	22	922	515	407	410
Maggio	242	1510	796	714	38	20	18	653	348	305	857
Giugno	152	1386	720	666	43	26	17	610	328	282	776
Luglio	133	1609	826	783	50	34	16	782	422	360	827
Agosto	123	1550	771	779	47	33	14	905	466	439	645
Settembre	135	1468	773	695	44	28	16	857	453	404	611
Ottobre	137	1263	652	611	28	20	8	895	439	456	368
Novembre	417	1035	559	476	37	27	10	1040	538	502	5
Dicembre	506	889	448	441	38	16	22	1006	495	511	117
ANNO	3180	15376	8023	7553	522	310	212	11000	5689	5311	4376

PROVINCIA DI PADOVA.

Gennaio	547	2194	1116	1078	2	1	1	1558	780	778	636
Febbraio	525	2164	1129	1095	37	25	12	1514	781	733	650
Marzo	362	2133	1094	1099	31	19	12	1623	829	794	510
Aprile	614	1899	997	902	32	19	13	1584	799	785	315
Maggio	284	1936	1006	930	24	14	10	1459	773	686	477
Giugno	352	1817	936	881	27	7	20	1500	765	735	317
Luglio	364	1970	1010	960	29	11	18	2030	1043	887	60
Agosto	179	2025	1004	1021	40	20	20	1978	972	1006	47
Settembre	608	2223	1201	1022	36	21	15	1663	869	794	560
Ottobre	563	2407	1223	1184	28	16	12	1526	774	752	881
Novembre	563	2446	1214	1232	36	20	16	1455	742	713	991
Dicembre	464	2367	1177	1190	25	17	8	1647	858	789	720
ANNO	5425	25581	13107	12474	347	190	157	19537	9985	9552	6044

PROVINCIA DI PALERMO.

Gennaio	187	736	386	350	35	18	17	679	340	339	57
Febbraio	191	720	381	339	38	21	17	983	506	477	263
Marzo	179	1004	523	481	43	22	21	1016	534	482	12
Aprile	178	911	461	450	38	26	12	763	379	384	148
Maggio	156	968	524	444	44	29	15	672	347	325	296
Giugno	147	860	452	408	36	20	16	555	289	266	305
Luglio	123	885	470	415	36	20	16	476	255	221	409
Agosto	133	823	406	417	51	33	18	611	305	306	212
Settembre	156	762	404	358	20	15	5	682	343	339	80
Ottobre	181	683	372	311	23	19	4	787	387	400	104
Novembre	321	514	272	242	31	19	12	753	374	379	239
Dicembre	290	551	298	253	36	22	14	822	417	405	271
ANNO	2242	9417	4949	4468	431	264	167	8799	4476	4323	618

PROVINCIA DI PARMA.

Gennaio	187	736	386	350	35	18	17	679	340	339	57
Febbraio	191	720	381	339	38	21	17	983	506	477	263
Marzo	179	1004	523	481	43	22	21	1016	534	482	12
Aprile	178	911	461	450	38	26	12	763	379	384	148
Maggio	156	968	524	444	44	29	15	672	347	325	296
Giugno	147	860	452	408	36	20	16	555	289	266	305
Luglio	123	885	470	415	36	20	16	476	255	221	409
Agosto	133	823	406	417	51	33	18	611	305	306	212
Settembre	156	762	404	358	20	15	5	682	343	339	80
Ottobre	181	683	372	311	23	19	4	787	387	400	104
Novembre	321	514	272	242	31	19	12	753	374	379	239
Dicembre	290	551	298	253	36	22	14	822	417	405	271
ANNO	2242	9417	4949	4468	431	264	167	8799	4476	4323	618

TAVOLA III. — MOVIMENTO PER MESI.

Anno 1875.

Provincia.

MESI	MATRIMONI	NATI			NATIMORTI			MORTI			Eccedenza	
		TOTALE	Maschi	Femmine	TOTALE	Maschi	Femmine	TOTALE	Maschi	Femmine	dei nati sui morti	dei morti sui nati
Gennaio.	1033	1550	756	794	46	27	19	1521	774	747	29
Febbraio.	613	1353	710	643	38	23	15	1600	848	752	247
Marzo.	163	1981	726	655	51	34	17	1805	902	903	424
Aprile.	354	1213	625	588	42	24	18	1254	636	618	41
Maggio.	266	1351	677	674	31	16	15	1001	533	468	350
Giugno.	131	1427	707	720	48	30	18	951	506	445	478
Luglio.	124	1655	856	799	50	28	22	1177	609	568	476
Agosto.	153	1770	938	832	47	25	22	1179	648	531	591
Settembre.	159	1603	794	809	48	23	25	963	483	480	640
Ottobre.	223	1444	778	666	40	23	17	953	503	450	491
Novembre.	430	1313	650	663	32	25	7	997	532	465	316
Dicembre.	333	1224	620	604	34	16	18	1286	643	643	62
ANNO . . .	3982	17284	8837	8447	507	294	213	14687	7617	7070	2597

PROVINCIA DI PAVIA.

Gennaio.	313	1706	885	821	36	21	15	1354	707	647	352
Febbraio.	396	1444	728	716	54	26	28	1538	797	741	94
Marzo.	513	1884	1002	882	49	25	24	1558	789	769	326
Aprile.	309	1796	920	876	35	17	18	1440	723	717	356
Maggio.	380	1745	939	806	50	24	26	1077	548	529	668
Giugno.	370	1329	684	645	41	23	18	865	448	417	464
Luglio.	257	1332	676	656	48	26	22	1118	558	560	214
Agosto.	267	1388	751	637	39	19	20	1188	601	587	200
Settembre.	274	1465	747	718	41	22	19	1319	668	651	146
Ottobre.	354	1609	857	752	58	25	33	1271	648	623	338
Novembre.	348	1549	829	720	62	30	32	1270	634	636	279
Dicembre.	387	1523	813	710	75	42	33	1486	782	704	37
ANNO . . .	4168	18770	9831	8939	588	300	288	15484	7903	7581	3286

PROVINCIA DI PERUGIA.

Gennaio.	168	716	358	358	23	15	8	542	274	268	174
Febbraio.	199	676	344	332	24	15	9	626	302	324	50
Marzo.	129	910	482	428	35	14	21	758	370	388	152
Aprile.	189	817	413	404	26	14	12	623	313	315	189
Maggio.	186	757	367	390	31	18	13	393	204	189	364
Giugno.	130	567	275	292	16	9	7	300	151	149	267
Luglio.	119	537	279	258	14	5	9	334	175	159	203
Agosto.	116	583	302	281	15	12	3	396	205	191	187
Settembre.	128	608	294	314	17	9	8	479	254	225	129
Ottobre.	212	593	315	278	29	23	6	457	234	223	136
Novembre.	177	487	250	297	18	10	8	536	266	270	40
Dicembre.	161	566	283	283	34	20	14	630	291	339	64
ANNO . . .	1864	7817	3962	3855	282	164	118	6079	3039	3040	1738

PROVINCIA DI PESARO E URBINO.

Gennaio.	229	496	264	232	25	13	12	698	363	335	202
Febbraio.	184	600	321	279	35	20	15	770	387	383	170
Marzo.	117	1005	520	485	58	35	23	964	487	477	41
Aprile.	168	922	506	416	33	18	15	712	357	355	210
Maggio.	182	783	404	379	27	17	10	589	315	274	194
Giugno.	121	657	339	318	23	15	8	462	225	237	195
Luglio.	99	688	370	318	29	16	13	482	235	247	206
Agosto.	74	699	345	354	23	9	14	578	290	288	121
Settembre.	75	628	308	320	20	10	10	549	270	279	79
Ottobre.	107	544	268	276	23	11	12	550	275	275	6
Novembre.	231	412	213	199	19	9	10	517	244	273	105
Dicembre.	251	322	163	159	17	9	8	613	326	287	291
ANNO . . .	1838	7756	4021	3735	332	182	150	7484	3774	3710	272

PROVINCIA DI PIACENZA.

Gennaio.	229	496	264	232	25	13	12	698	363	335	202
Febbraio.	184	600	321	279	35	20	15	770	387	383	170
Marzo.	117	1005	520	485	58	35	23	964	487	477	41
Aprile.	168	922	506	416	33	18	15	712	357	355	210
Maggio.	182	783	404	379	27	17	10	589	315	274	194
Giugno.	121	657	339	318	23	15	8	462	225	237	195
Luglio.	99	688	370	318	29	16	13	482	235	247	206
Agosto.	74	699	345	354	23	9	14	578	290	288	121
Settembre.	75	628	308	320	20	10	10	549	270	279	79
Ottobre.	107	544	268	276	23	11	12	550	275	275	6
Novembre.	231	412	213	199	19	9	10	517	244	273	105
Dicembre.	251	322	163	159	17	9	8	613	326	287	291
ANNO . . .	1838	7756	4021	3735	332	182	150	7484	3774	3710	272

TAVOLA III. — MOVIMENTO PER MESI.

Anno 1875.

Provinciae.

MESI	MATRIMONI	NATI			NATIMORTI			MORTI			Eccedenza	
		TOTALE	Maschi	Femmine	TOTALE	Maschi	Femmine	TOTALE	Maschi	Femmine	dei nati sui morti	dei morti sui nati
PROVINCIA DI PISA.												
Gennaio.	158	901	485	416	39	24	15	652	324	328	249
Febbraio.	224	875	432	443	20	10	10	710	376	334	165
Marzo.	118	876	448	428	31	19	12	715	345	370	161
Aprile.	208	740	379	361	28	21	7	641	312	329	99
Maggio.	188	726	365	361	26	7	19	574	272	275	179
Giugno.	173	833	431	402	24	13	11	574	290	284	259
Luglio.	131	962	503	459	23	12	11	700	347	353	262
Agosto.	142	916	468	448	25	15	10	743	378	365	173
Settembre.	229	876	428	448	24	16	8	716	352	364	160
Ottobre.	238	884	448	436	30	18	12	836	442	394	48
Novembre.	268	841	447	394	40	23	17	785	391	394	56
Dicembre.	152	937	479	458	33	21	12	777	423	354	160
ANNO . . .	2229	10367	5313	5054	343	199	144	8396	4252	4144	1971

PROVINCIA DI PORTO MAURIZIO.												
Gennaio.	75	306	164	142	14	9	5	328	170	158	22
Febbraio.	79	315	163	152	9	5	4	301	150	151	14
Marzo.	73	399	208	191	16	11	5	312	159	153	87
Aprile.	84	248	142	106	5	2	3	281	148	133	33
Maggio.	88	329	164	165	15	10	5	218	109	109	111
Giugno.	89	371	204	167	10	5	5	223	110	113	148
Luglio.	87	396	217	179	11	7	4	280	152	128	116
Agosto.	93	401	210	191	8	5	3	261	150	131	140
Settembre.	75	361	176	185	16	8	8	263	132	131	98
Ottobre.	97	359	192	167	9	2	7	217	99	118	142
Novembre.	106	396	199	197	8	4	4	233	120	113	165
Dicembre.	124	537	176	161	14	7	7	289	141	148	48
ANNO . . .	1070	4218	2215	2003	135	75	60	3206	1620	1586	1012

PROVINCIA DI POTENZA.												
Gennaio.	479	1795	889	906	34	20	14	1445	764	681	350
Febbraio.	482	1796	952	844	47	31	16	1422	742	680	374
Marzo.	289	1757	904	853	36	21	15	1552	815	737	205
Aprile.	529	1564	792	772	16	12	4	1647	881	766	83
Maggio.	398	1595	843	752	26	10	16	1141	596	545	454
Giugno.	396	1460	777	683	38	20	18	1151	591	560	309
Luglio.	261	1613	882	731	50	24	26	1864	956	908	251
Agosto.	304	1805	916	889	48	26	22	2116	1069	1047	311
Settembre.	425	2127	1075	1052	53	33	20	2435	1157	1278	308
Ottobre.	479	1964	994	970	34	21	13	1740	840	900	224
Novembre.	507	1805	911	894	50	29	21	1551	789	762	254
Dicembre.	453	1661	851	810	35	22	13	1629	863	766	32
ANNO . . .	5002	20942	10786	10156	467	269	198	19693	10063	9630	1249

PROVINCIA DI RAVENNA.												
Gennaio.	144	576	269	307	11	5	6	569	261	308	7
Febbraio.	149	556	280	276	25	15	10	612	300	312	56
Marzo.	99	779	395	384	13	8	5	634	316	318	145
Aprile.	173	678	364	314	8	5	3	546	295	251	132
Maggio.	150	674	330	344	16	7	9	415	193	222	259
Giugno.	124	618	315	303	10	4	6	313	145	168	305
Luglio.	76	578	299	279	13	4	9	384	180	204	194
Agosto.	100	618	323	295	14	8	6	438	209	229	180
Settembre.	114	597	315	282	9	3	6	414	200	214	183
Ottobre.	114	588	294	294	7	3	4	464	217	247	124
Novembre.	148	544	285	259	21	11	10	485	228	257	59
Dicembre.	152	423	212	211	23	16	7	516	249	267	93
ANNO . . .	1543	7229	3681	3548	170	89	81	5790	2793	2997	1439

TAVOLA III. — MOVIMENTO PER MESI.

Anno 1875.

Province.

MESI	MATRIMONI	NATI			NATIMORTI			MORTI			Eccedenza	
		TOTALE	Maschi	Femmine	TOTALE	Maschi	Femmine	TOTALE	Maschi	Femmine	dei nati sui morti	dei morti sui nati
Gennaio.	188	1100	576	524	6	2	4	873	445	428	227
Febbraio.	244	1041	531	510	9	5	4	808	437	371	233
Marzo.	165	1097	571	526	13	9	4	760	404	356	337
Aprile.	249	957	495	462	16	9	7	723	375	348	234
Maggio.	229	916	464	452	15	8	7	538	274	264	378
Giugno.	204	858	436	422	9	5	4	579	299	280	279
Luglio.	253	951	475	476	14	8	6	936	494	442	15
Agosto.	254	1030	538	492	15	9	6	1126	583	543	96
Settembre.	254	1042	567	475	12	9	3	1106	549	557	64
Ottobre.	290	1236	641	595	16	7	9	1012	515	497	224
Novembre.	324	1404	715	689	14	12	2	930	489	441	474
Dicembre.	342	1362	698	664	11	9	2	1057	552	505	305
ANNO . . .	2996	12994	6707	6287	150	92	58	10448	5416	5032	2546

PROVINCIA DI REGGIO DI CALABRIA.

Gennaio.	155	658	340	318	19	15	4	653	322	331	5
Febbraio.	174	649	321	328	26	17	9	711	369	342	62
Marzo.	164	1050	556	494	42	18	24	977	502	475	73
Aprile.	171	914	474	440	34	21	13	663	333	330	251
Maggio.	183	896	435	461	29	18	11	518	259	254	383
Giugno.	179	726	393	333	21	11	10	408	203	200	323
Luglio.	146	796	415	381	17	9	8	360	189	171	436
Agosto.	129	814	446	368	29	15	14	405	223	182	409
Settembre.	111	799	449	350	24	17	7	483	245	238	316
Ottobre.	143	721	372	349	22	10	12	561	297	264	160
Novembre.	157	634	269	265	20	12	8	551	289	262	17
Dicembre.	182	494	232	262	24	15	9	627	309	318	133
ANNO . . .	1894	9051	4702	4349	307	178	129	6907	3540	3367	2144

PROVINCIA DI REGGIO NELL'EMILIA.

Gennaio.	335	2565	1360	1205	94	48	46	2479	1421	1058	86
Febbraio.	527	2644	1186	1158	87	43	44	2644	1481	1163	300
Marzo.	339	2660	1339	1321	106	59	47	2758	1575	1183	98
Aprile.	463	2365	1167	1198	98	64	34	2472	1372	1100	107
Maggio.	441	2261	1177	1084	84	58	26	1857	990	867	404
Giugno.	358	2203	1097	1106	65	40	25	1705	940	765	498
Luglio.	290	2339	1185	1154	93	48	50	2103	1152	951	236
Agosto.	256	2635	1391	1244	106	63	43	2606	1397	1209	29
Settembre.	319	2628	1326	1302	95	46	49	2615	1432	1183	13
Ottobre.	400	2774	1389	1385	139	78	61	2339	1246	1093	435
Novembre.	377	2517	1286	1231	119	76	43	2625	1425	1200	108
Dicembre.	447	2671	1377	1294	126	69	57	2799	1558	1241	128
ANNO . . .	4552	29962	15280	14682	1217	692	525	29002	15989	13013	960

PROVINCIA DI ROMA.

Gennaio.	159	587	312	275	28	16	12	604	313	291	17
Febbraio.	218	686	341	345	53	29	24	661	328	333	25
Marzo.	149	950	491	459	59	26	33	813	429	384	137
Aprile.	157	845	435	410	30	18	12	565	302	263	280
Maggio.	135	891	442	449	26	15	11	429	224	205	462
Giugno.	96	786	422	364	19	11	8	346	177	169	440
Luglio.	73	828	408	420	24	13	11	472	242	230	356
Agosto.	84	881	465	416	35	17	18	469	243	226	412
Settembre.	72	862	466	396	23	9	14	486	220	266	376
Ottobre.	112	663	365	298	20	13	7	503	256	247	160
Novembre.	158	507	243	264	27	16	11	572	284	288	65
Dicembre.	186	402	210	192	30	18	12	557	278	279	155
ANNO . . .	1599	8888	4600	4288	374	201	173	6477	3296	3181	2411

PROVINCIA DI ROVIGO.

Gennaio.	159	587	312	275	28	16	12	604	313	291	17
Febbraio.	218	686	341	345	53	29	24	661	328	333	25
Marzo.	149	950	491	459	59	26	33	813	429	384	137
Aprile.	157	845	435	410	30	18	12	565	302	263	280
Maggio.	135	891	442	449	26	15	11	429	224	205	462
Giugno.	96	786	422	364	19	11	8	346	177	169	440
Luglio.	73	828	408	420	24	13	11	472	242	230	356
Agosto.	84	881	465	416	35	17	18	469	243	226	412
Settembre.	72	862	466	396	23	9	14	486	220	266	376
Ottobre.	112	663	365	298	20	13	7	503	256	247	160
Novembre.	158	507	243	264	27	16	11	572	284	288	65
Dicembre.	186	402	210	192	30	18	12	557	278	279	155
ANNO . . .	1599	8888	4600	4288	374	201	173	6477	3296	3181	2411

TAVOLA III. — MOVIMENTO PER MESI.

Anno 1875.

Province.

MESI	MATRIMONI	NATI			NATIMORTI			MORTI			Eccedenza	
		TOTALE	Maschi	Femmine	TOTALE	Maschi	Femmine	TOTALE	Maschi	Femmine	dei nati sui morti	dei morti sui nati
Gennaio.	471	1644	839	805	39	21	18	1305	673	632	339
Febbraio.	440	1482	780	702	42	27	15	1353	701	652	129
Marzo.	269	1712	868	844	54	31	23	1401	697	704	311
Aprile.	385	1422	762	660	25	15	10	1225	583	642	197
Maggio.	386	1554	816	738	38	22	16	957	497	460	597
Giugno.	351	1539	812	727	46	24	22	1066	569	497	473
Luglio.	372	1660	861	799	33	19	20	1371	722	649	289
Agosto.	385	1664	835	829	63	34	29	1479	744	735	185
Settembre.	397	1755	888	867	58	33	25	1505	764	741	250
Ottobre.	428	1853	985	868	51	26	25	1280	646	634	573
Novembre.	518	1787	928	859	65	35	30	1323	707	616	464
Dicembre.	565	1682	914	768	61	29	32	1514	776	738	168
ANNO . . .	4970	19754	10288	9466	575	310	265	15779	8079	7700	3975

PROVINCIA DI SALERNO.

Gennaio.	169	1064	566	498	18	11	7	658	333	325	406
Febbraio.	220	929	476	453	21	13	8	604	322	282	325
Marzo.	152	823	411	412	14	4	10	606	322	284	217
Aprile.	183	697	347	350	9	4	5	545	281	264	152
Maggio.	191	613	325	288	10	4	6	475	249	226	138
Giugno.	173	692	318	284	8	6	2	456	243	213	146
Luglio.	111	635	327	308	16	11	5	708	362	346	73
Agosto.	135	797	421	376	24	16	8	788	392	396	9
Settembre.	191	862	412	450	14	9	5	772	389	383	90
Ottobre.	205	952	522	430	24	15	9	761	384	377	191
Novembre.	167	948	461	487	25	12	13	668	370	298	280
Dicembre.	188	918	448	470	28	13	15	770	422	348	148
ANNO . . .	2085	9840	5034	4806	211	118	93	7811	4069	3742	2029

PROVINCIA DI SASSARI.

Gennaio.	179	704	360	344	27	14	13	665	363	302	39
Febbraio.	218	681	365	316	30	16	14	723	361	362	42
Marzo.	125	742	401	341	40	24	16	737	383	354	5
Aprile.	198	626	323	303	24	18	6	685	361	324	59
Maggio.	185	537	268	269	22	13	9	526	291	235	11
Giugno.	165	533	280	253	18	12	6	440	202	238	93
Luglio.	112	622	350	272	24	12	12	607	350	257	15
Agosto.	115	637	325	312	28	17	11	712	373	339	75
Settembre.	131	594	311	283	20	13	7	688	352	336	94
Ottobre.	140	607	317	290	33	21	12	689	362	327	82
Novembre.	139	599	306	293	35	20	15	686	337	349	87
Dicembre.	137	557	297	260	31	15	16	653	321	332	96
ANNO . . .	1844	7439	3903	3536	332	195	137	7811	4056	3755	372

PROVINCIA DI SIENA.

Gennaio.	230	1232	646	586	13	5	8	898	447	451	334
Febbraio.	195	1198	637	561	11	6	5	832	411	421	366
Marzo.	193	1208	607	601	8	5	3	771	405	366	437
Aprile.	282	993	549	444	12	6	6	690	360	330	303
Maggio.	191	911	475	436	14	6	8	601	298	303	310
Giugno.	183	836	428	408	14	9	5	814	401	413	22
Luglio.	150	900	459	441	21	7	14	1122	546	576	222
Agosto.	240	989	475	514	14	5	9	959	482	477	30
Settembre.	260	1051	507	544	19	13	6	881	433	448	170
Ottobre.	261	1148	530	618	14	6	8	821	396	425	327
Novembre.	211	1160	587	573	17	10	7	776	391	385	384
Dicembre.	224	1323	718	605	11	4	7	877	444	433	446
ANNO . . .	2620	12949	6618	6331	168	82	86	10042	5014	5028	2907

PROVINCIA DI SIRACUSA.

Gennaio.	230	1232	646	586	13	5	8	898	447	451	334
Febbraio.	195	1198	637	561	11	6	5	832	411	421	366
Marzo.	193	1208	607	601	8	5	3	771	405	366	437
Aprile.	282	993	549	444	12	6	6	690	360	330	303
Maggio.	191	911	475	436	14	6	8	601	298	303	310
Giugno.	183	836	428	408	14	9	5	814	401	413	22
Luglio.	150	900	459	441	21	7	14	1122	546	576	222
Agosto.	240	989	475	514	14	5	9	959	482	477	30
Settembre.	260	1051	507	544	19	13	6	881	433	448	170
Ottobre.	261	1148	530	618	14	6	8	821	396	425	327
Novembre.	211	1160	587	573	17	10	7	776	391	385	384
Dicembre.	224	1323	718	605	11	4	7	877	444	433	446
ANNO . . .	2620	12949	6618	6331	168	82	86	10042	5014	5028	2907

TAVOLA III. — MOVIMENTO PER MESI.

Anno 1875.

Provincie.

MESI	MATRIMONI	NATI			NATIMORTI			MORTI			Eccedenza	
		TOTALE	Maschi	Femmine	TOTALE	Maschi	Femmine	TOTALE	Maschi	Femmine	dei nati sui morti	dei morti sui nati
Gennaio.	71	352	181	171	14	10	4	314	163	151	38
Febbraio.	114	295	151	144	18	12	6	401	200	201	106
Marzo.	51	312	164	148	17	5	12	383	192	191	71
Aprile.	109	294	155	139	12	7	5	259	121	138	35
Maggio.	105	289	154	135	13	6	7	220	131	89	69
Giugno.	76	352	185	167	15	10	5	210	113	97	142
Luglio.	56	385	203	182	15	9	6	241	137	104	144
Agosto.	53	379	177	202	18	10	8	209	113	96	170
Settembre.	50	378	205	173	12	4	8	184	89	95	194
Ottobre.	66	390	195	195	18	10	8	198	104	94	192
Novembre.	61	359	175	184	16	11	5	215	97	118	144
Dicembre.	71	328	166	162	26	12	14	273	124	149	55
ANNO . . .	883	4113	2111	2002	194	106	88	3107	1584	1523	1006

PROVINCIA DI SONDRIO.

Gennaio.	161	678	345	333	12	7	5	588	279	309	90
Febbraio.	172	561	281	280	12	7	5	575	288	287	14
Marzo.	79	762	384	378	12	8	4	555	262	293	207
Aprile.	134	633	332	301	14	7	7	565	293	267	68
Maggio.	157	661	343	318	12	8	4	380	203	177	281
Giugno.	132	554	297	257	12	8	4	329	138	191	225
Luglio.	103	517	264	253	7	5	2	424	206	218	93
Agosto.	123	567	283	284	10	5	5	511	251	260	56
Settembre.	164	655	331	324	11	6	5	565	292	273	90
Ottobre.	229	689	352	337	5	2	3	561	285	276	128
Novembre.	267	713	353	360	19	9	10	536	256	280	177
Dicembre.	353	740	359	381	10	6	4	589	293	296	151
ANNO . . .	2074	7730	3924	3806	136	78	58	6178	3051	3127	1552

PROVINCIA DI TERAMO.

Gennaio.	1079	2784	1388	1396	117	63	54	2338	1141	1197	446
Febbraio.	866	2518	1282	1236	102	59	43	2479	1135	1294	39
Marzo.	471	2732	1406	1326	114	72	42	2936	1485	1451	204
Aprile.	1042	2561	1293	1263	127	78	49	2473	1219	1254	88
Maggio.	737	2980	1549	1431	120	79	41	1901	980	921	1079
Giugno.	550	2839	1433	1406	143	88	55	2004	1030	974	835
Luglio.	451	2991	1527	1464	105	53	52	2043	1061	982	948
Agosto.	427	2942	1513	1424	123	71	52	1693	883	810	1249
Settembre.	502	3018	1571	1447	109	66	43	1607	808	799	1411
Ottobre.	506	3035	1568	1467	98	50	48	1698	876	822	1337
Novembre.	631	2825	1423	1402	125	75	50	1887	948	939	988
Dicembre.	692	2722	1431	1291	153	83	70	2170	1105	1065	552
ANNO . . .	7834	33947	17389	16558	1436	837	599	25229	12721	12508	8718

PROVINCIA DI TORINO.

Gennaio.	221	909	506	403	14	8	6	548	286	262	361
Febbraio.	197	854	444	410	14	7	7	502	253	244	352
Marzo.	70	835	422	413	13	4	9	490	263	227	345
Aprile.	313	679	350	329	12	7	5	554	311	243	125
Maggio.	52	776	406	370	11	7	4	468	263	205	308
Giugno.	154	616	306	310	12	7	5	574	295	279	42
Luglio.	154	724	390	334	22	8	14	970	483	487	246
Agosto.	63	769	398	371	19	12	7	848	441	407	79
Settembre.	248	960	506	454	20	12	8	694	354	340	266
Ottobre.	259	1011	505	506	24	20	4	708	371	337	303
Novembre.	270	1071	535	536	15	7	8	681	350	331	330
Dicembre.	82	982	463	519	26	16	10	613	306	307	369
ANNO . . .	2083	10186	5231	4955	202	115	87	7650	3981	3669	2536

PROVINCIA DI TRAPANI.

Gennaio.	221	909	506	403	14	8	6	548	286	262	361
Febbraio.	197	854	444	410	14	7	7	502	253	244	352
Marzo.	70	835	422	413	13	4	9	490	263	227	345
Aprile.	313	679	350	329	12	7	5	554	311	243	125
Maggio.	52	776	406	370	11	7	4	468	263	205	308
Giugno.	154	616	306	310	12	7	5	574	295	279	42
Luglio.	154	724	390	334	22	8	14	970	483	487	246
Agosto.	63	769	398	371	19	12	7	848	441	407	79
Settembre.	248	960	506	454	20	12	8	694	354	340	266
Ottobre.	259	1011	505	506	24	20	4	708	371	337	303
Novembre.	270	1071	535	536	15	7	8	681	350	331	330
Dicembre.	82	982	463	519	26	16	10	613	306	307	369
ANNO . . .	2083	10186	5231	4955	202	115	87	7650	3981	3669	2536

TAVOLA III. — MOVIMENTO PER MESI.

Anno 1875.

Province.

MESI	MATRIMONI	NATI			NATIMORTI			MORTI			Eccedenza	
		TOTALE	Maschi	Femmine	TOTALE	Maschi	Femmine	TOTALE	Maschi	Femmine	dei nati sui morti	dei morti sui nati
Gennaio.	255	1015	530	485	35	20	15	980	511	469	85
Febbraio.	615	1015	564	451	48	31	17	1107	556	551	92
Marzo.	330	1312	680	632	46	35	11	1132	583	539	190
Aprile.	263	1221	651	570	42	25	17	878	464	414	843
Maggio.	211	1423	744	679	43	25	18	671	351	320	752
Giugno.	98	1537	809	728	40	21	19	562	284	278	975
Luglio.	88	1444	735	709	39	21	18	624	282	342	820
Agosto.	83	1294	674	620	29	20	9	629	348	281	665
Settembre.	65	1148	582	566	20	10	10	581	297	284	567
Ottobre.	77	1302	634	668	35	18	17	638	320	318	664
Novembre.	357	1116	593	523	22	10	12	766	384	382	350
Dicembre.	896	969	494	475	28	16	12	857	454	403	112
ANNO . . .	3338	14796	7690	7106	427	252	175	9415	4834	4581	5381

PROVINCIA DI TREVISO.

Gennaio.	368	1318	688	630	51	27	24	1411	711	700	93
Febbraio.	787	937	472	465	34	20	14	1432	716	716	495
Marzo.	495	1193	610	583	49	34	15	1274	623	651	81
Aprile.	434	1042	561	481	48	28	20	1032	531	501	10
Maggio.	280	1258	676	582	37	22	15	879	415	464	379
Giugno.	165	1527	786	741	41	20	21	788	405	383	739
Luglio.	140	1636	831	805	55	29	26	998	507	491	638
Agosto.	134	1901	1001	900	50	29	21	1093	559	534	808
Settembre.	143	1909	949	960	50	26	24	1118	552	566	791
Ottobre.	149	1897	1011	886	58	35	23	1202	598	604	695
Novembre.	331	1613	820	793	61	32	29	1263	666	597	350
Dicembre.	632	1542	758	734	56	32	24	1302	663	639	240
ANNO . . .	4058	17773	9163	8610	590	334	256	13792	6946	6846	3981

PROVINCIA DI UDINE.

Gennaio.	295	906	484	422	40	25	15	969	508	461	63
Febbraio.	307	890	456	434	33	19	14	1070	501	569	180
Marzo.	223	1208	620	588	41	23	18	1121	587	534	87
Aprile.	232	947	476	471	47	22	25	922	497	435	25
Maggio.	242	1146	578	568	60	30	30	707	351	356	439
Giugno.	143	1095	568	527	34	19	15	593	290	303	502
Luglio.	144	1235	617	618	35	18	17	684	354	330	551
Agosto.	146	1234	623	611	38	20	18	760	387	373	474
Settembre.	142	1138	591	547	32	21	11	756	396	360	382
Ottobre.	160	983	477	506	30	13	17	756	380	376	227
Novembre.	331	835	434	401	28	14	14	916	501	415	81
Dicembre.	563	815	429	386	38	22	16	952	492	460	137
ANNO . . .	2928	12432	6353	6079	456	246	210	10206	5244	4962	2226

PROVINCIA DI VENEZIA.

Gennaio.	328	912	482	430	50	31	19	880	464	416	32
Febbraio.	408	847	426	421	27	14	13	855	437	418	8
Marzo.	210	1079	557	522	52	32	20	977	508	469	102
Aprile.	271	1075	595	480	53	28	25	764	400	364	311
Maggio.	201	1098	498	600	34	21	13	673	333	340	425
Giugno.	125	1181	612	569	41	19	22	641	347	294	540
Luglio.	143	1279	644	635	33	25	8	805	405	400	474
Agosto.	120	1357	736	621	34	19	15	883	440	443	474
Settembre.	121	1256	659	597	40	25	15	660	341	319	596
Ottobre.	141	1095	556	539	31	17	14	708	370	338	387
Novembre.	380	908	471	437	39	26	13	721	384	337	187
Dicembre.	379	811	418	393	47	28	19	828	438	390	17
ANNO . . .	2827	12898	6654	6244	481	285	196	9395	4867	4528	3503

PROVINCIA DI VERONA.

Gennaio.	328	912	482	430	50	31	19	880	464	416	32
Febbraio.	408	847	426	421	27	14	13	855	437	418	8
Marzo.	210	1079	557	522	52	32	20	977	508	469	102
Aprile.	271	1075	595	480	53	28	25	764	400	364	311
Maggio.	201	1098	498	600	34	21	13	673	333	340	425
Giugno.	125	1181	612	569	41	19	22	641	347	294	540
Luglio.	143	1279	644	635	33	25	8	805	405	400	474
Agosto.	120	1357	736	621	34	19	15	883	440	443	474
Settembre.	121	1256	659	597	40	25	15	660	341	319	596
Ottobre.	141	1095	556	539	31	17	14	708	370	338	387
Novembre.	380	908	471	437	39	26	13	721	384	337	187
Dicembre.	379	811	418	393	47	28	19	828	438	390	17
ANNO . . .	2827	12898	6654	6244	481	285	196	9395	4867	4528	3503

TAVOLA III. — MOVIMENTO PER MESI.

Anno 1875.

Provincia.

MESI	MATRIMONI	NATI			NATIMORTI			MORTI			Eccedenza	
		TOTALE	Maschi	Femmine	TOTALE	Maschi	Femmine	TOTALE	Maschi	Femmine	dei nati sui morti	dei morti sui nati
PROVINCIA DI VICENZA.												
Gennaio	273	955	498	457	86	22	14	1062	552	510	107
Febbraio	531	996	521	475	49	30	19	1167	624	543	171
Marzo	272	1059	548	511	48	34	14	1154	615	539	95
Aprile	332	1148	603	545	32	21	11	854	427	427	294
Maggio	238	1441	762	679	35	25	10	684	357	327	757
Giugno	128	1479	760	719	40	20	20	673	362	311	806
Luglio	157	1576	829	747	36	18	18	763	402	361	813
Agosto	104	1563	792	771	36	23	13	755	399	356	808
Settembre	110	1489	764	725	38	23	15	645	311	334	844
Ottobre	131	1523	718	805	37	15	22	644	331	313	879
Novembre	416	1302	643	659	36	19	17	823	421	402	479
Dicembre	498	1163	605	558	41	18	23	1008	523	485	155
ANNO	3190	15694	8043	7651	464	268	196	10232	5324	4908	5462

Segue TAVOLA III.

RIASSUNTI PER COMPARTIMENTI
E TOTALE DEL REGNO.

PARTI MULTIPLI SECONDO LA COMBINAZIONE DEI SESSI.

TAVOLA III. — MOVIMENTO DELLO

Anno 1875.

MESI	MATRIMONI	NATI								NATI						
		TOTALE DEI NATI	MASCHI				FEMMINE				TOTALE DEI NATI	MASCHI				
			TOTALE	Legittimi	Illegittimi	Esposti	TOTALE	Legittime	Illegittime	Esposte		TOTALE	Legittimi	Illegittimi	Esposti	
Gennaio	4659	8204	4257	4099	104	54	3947	3779	107	61	282	156	152	4	2
Febbraio	3333	7699	3939	3748	124	67	3760	3609	96	55	275	164	158	9	3
Marzo	1462	9087	4735	4525	126	74	4362	4176	110	76	320	186	170	13	3
Aprile	3381	8417	4357	4179	106	72	4060	3881	109	70	342	204	187	17	2
Maggio	2200	9534	4936	4707	146	83	4598	4416	111	71	315	196	184	10	2
Giugno	1508	9105	4697	4504	131	62	4408	4229	118	61	328	202	185	17	2
Luglio	1307	10048	5136	4957	114	65	4912	4740	108	64	284	163	157	5	1
Agosto	1359	10049	5211	5054	100	57	4838	4693	87	58	313	181	173	8	1
Settembre	1361	9780	5067	4910	101	56	4713	4560	97	56	264	160	155	5	1
Ottobre	1480	9947	5131	4965	115	51	4816	4661	101	54	306	174	164	9	1
Novembre	2056	8606	4358	4218	88	52	4248	4096	99	53	309	175	169	5	1
Dicembre	1665	8300	4272	4087	123	62	4028	3863	101	64	338	181	167	11	3
ANNO	25666	108776	56086	53953	1378	755	52690	50703	1244	743	3676	2142	2016	113	13

COMPARTIMENTO

Gennaio	545	2386	1207	1145	41	21	1129	1074	42	13	72	42	37	4	1
Febbraio	665	2283	1174	1122	41	11	1109	1057	40	12	89	55	55
Marzo	375	2687	1414	1353	48	13	1273	1199	51	23	84	55	52	2	1
Aprile	741	2105	1129	1079	39	11	976	934	29	13	83	40	36	4
Maggio	416	2420	1207	1135	54	18	1213	1147	45	21	85	48	44	4
Giugno	594	2407	1261	1187	57	17	1146	1094	31	21	88	53	49	4
Luglio	576	2677	1397	1336	47	14	1280	1232	33	15	90	54	48	6
Agosto	503	2650	1376	1315	48	13	1274	1203	59	12	93	60	57	1	2
Settembre	520	2762	1412	1340	60	12	1350	1286	44	20	77	45	40	5
Ottobre	589	2788	1488	1439	38	11	1300	1244	47	9	85	46	44	2
Novembre	771	2570	1343	1302	34	7	1227	1179	33	15	66	40	37	3
Dicembre	547	2615	1286	1217	56	13	1329	1269	37	23	88	53	51	2
ANNO	6842	30300	15694	14970	563	161	14606	13918	491	197	1000	591	550	37	4

COMPARTIMENTO

Gennaio	7444	3743	4973	4859	73	41	4770	4661	77	32	391	233	223	8	2
Febbraio	4369	8969	4693	4547	118	28	4376	4121	120	35	389	233	218	13	2
Marzo	1666	10216	5262	5088	132	42	4954	4797	122	35	469	280	264	14	2
Aprile	2569	9478	4971	4821	111	39	4507	4369	110	28	349	194	186	7	1
Maggio	1931	11258	5893	5694	152	47	5365	5186	133	46	409	231	222	8	1
Giugno	1038	11901	6186	6019	133	34	5715	5573	115	27	445	247	237	7	3
Luglio	994	13168	6725	6548	135	42	6443	6233	169	41	483	281	269	12
Agosto	1139	13792	7123	6942	142	39	6669	6507	127	35	453	253	242	8	3
Settembre	1321	13201	6760	6591	129	40	6441	6293	111	37	375	214	209	5
Ottobre	2172	12636	6524	6341	139	44	6112	5958	124	30	389	237	233	13	1
Novembre	3375	10890	5570	5431	118	21	5320	5172	127	21	377	221	208	10	3
Dicembre	2726	10439	5463	5311	120	32	4976	4856	96	24	434	243	227	12	4
ANNO	30744	135691	70143	68192	1502	449	65548	63726	1431	391	4963	2867	2728	117	22

COMPARTIMENTO

Gennaio	2168	7169	3744	3621	80	43	3425	3278	97	50	303	172	159	11	2
Febbraio	3617	6878	3548	3408	86	54	3330	3171	112	47	306	171	165	4	2
Marzo	2134	8562	4473	4279	134	60	4089	3944	94	51	361	225	208	14	3
Aprile	2088	8018	4264	4105	107	52	3754	3598	104	52	314	178	167	10	1
Maggio	1662	9275	4771	4605	105	61	4504	4303	140	61	299	170	155	14	1
Giugno	970	9629	4997	4827	111	59	4632	4459	123	50	275	140	134	6
Luglio	955	10308	5239	5065	126	45	5069	4880	131	58	289	170	157	13
Agosto	854	10586	5488	5264	171	53	5098	4930	126	42	285	169	162	6	1
Settembre	857	10055	5192	4971	176	45	4863	4626	155	82	258	147	140	7
Ottobre	966	9508	4825	4623	150	52	4683	4492	143	48	252	137	126	11
Novembre	2487	7982	4117	3928	135	54	3865	3684	142	39	268	137	147	9	1
Dicembre	3959	7188	3667	3493	127	47	3521	3356	125	40	298	161	147	14
ANNO	22717	105158	54325	52192	1508	625	50833	48721	1492	620	3508	1997	1867	119	11

TO CIVILE PER MESI.

Compartimenti.

RTI				MORTI											Eccedenza		MESI
FEMMINE				TOTALE DEI MORTI	MASCHI					FEMMINE					dei nati sui morti	dei morti sui nati	
Legittime	Illegittime	Esposte			TOTALE	Celibi	Coniugati	Vedovi	Stato civile ignoto	TOTALE	Nubili	Coniugate	Vedove	Stato civile ignoto			
26	123	3	7362	3679	2288	912	477	2	3683	2058	782	843	842	Gennaio
11	100	6	5	7872	3966	2458	994	513	1	3906	2129	941	836	173	Febbraio
34	130	3	1	9102	4625	2819	1161	644	1	4477	2398	1089	990	15	Marzo
38	127	10	1	7227	3693	2251	966	474	2	3534	2011	858	665	1190	Aprile
19	115	4	5789	3000	1954	733	313	2789	1705	653	431	3745	Maggio
26	114	12	5877	2955	1975	655	304	1	2942	1880	637	425	3228	Giugno
21	111	8	2	6204	3158	2177	679	282	3066	1959	688	418	1	3844	Luglio
32	124	8	5800	3033	2162	612	258	1	2767	1819	537	411	4249	Agosto
04	100	4	5393	2809	1906	641	282	2584	1654	585	345	4387	Settembre
32	128	3	1	5422	2771	1805	684	281	1	2651	1605	606	440	4525	Ottobre
34	125	6	3	5945	3054	1882	809	393	2891	1640	705	546	2661	Novembre
57	139	14	4	7069	3562	2223	851	488	3507	1913	858	736	1231	Dicembre
34	1436	81	17	79062	40265	25900	9697	4659	9	38797	22771	8939	7086	1	29714	ANNO

EL PIEMONTE.

30	27	2	1	2115	1095	690	262	143	1020	573	227	220	221	Gennaio
43	30	2	2	2505	1233	788	279	166	1272	752	264	256	222	Febbraio
29	27	2	2508	1302	823	325	154	1206	691	243	272	179	Marzo
43	37	5	1	2021	1068	667	288	111	2	953	561	220	172	84	Aprile
37	30	6	1	1561	835	559	185	89	2	726	468	164	94	859	Maggio
35	32	3	1414	736	511	173	52	678	422	147	109	993	Giugno
36	34	2	1710	894	617	188	89	816	553	160	103	967	Luglio
33	31	2	1855	912	693	145	72	2	923	598	195	130	815	Agosto
32	31	1	1678	846	593	177	76	832	568	168	96	1084	Settembre
39	37	2	1750	854	573	194	87	896	563	181	149	1038	Ottobre
26	26	1811	924	576	238	110	887	505	197	185	759	Novembre
35	34	1	2114	1047	630	264	153	1067	570	238	259	501	Dicembre
09	376	27	6	23022	11746	7720	2718	1302	6	11276	6827	2404	2045	7278	ANNO

ELLA LOMBARDIA.

58	150	8	10935	5567	3786	1118	663	5368	3231	1152	985	1192	Gennaio
56	147	9	11109	5654	3751	1225	678	5455	3227	1175	1053	2140	Febbraio
89	183	4	2	12669	6434	4212	1444	777	1	6235	3740	1349	1146	2453	Marzo
55	147	6	2	9581	4857	3144	1136	575	2	4724	2869	1079	776	103	Aprile
78	167	10	1	8059	4226	2807	971	445	3	3833	2515	818	500	3199	Maggio
98	193	5	7942	4070	2859	822	388	1	3872	2562	829	481	3959	Giugno
02	189	11	2	9416	4804	3543	842	416	3	4612	3120	932	550	1	3752	Luglio
00	196	2	2	9663	5034	3786	898	406	4	4629	3213	930	485	1	4129	Agosto
61	154	6	1	7914	4105	2997	732	375	1	3809	2652	712	445	5287	Settembre
52	150	2	7854	4068	2829	840	395	4	3786	2470	795	521	4782	Ottobre
56	151	4	1	7925	4032	2681	890	461	3833	2390	873	630	2965	Novembre
91	179	8	4	9787	4958	3412	1013	532	1	4829	2915	1052	862	652	Dicembre
96	2006	75	15	112854	57809	38807	11871	6111	20	55045	34904	11696	8443	2	22857	ANNO

EL VENETO.

31	123	8	7430	3810	2510	810	489	1	3620	2113	667	840	261	Gennaio
35	131	4	8048	4027	2530	918	577	2	4021	2271	803	947	1170	Febbraio
36	125	11	8187	4203	2664	1005	534	3984	2251	857	876	375	Marzo
36	131	5	6325	3330	2063	841	424	2	2995	1630	706	659	1693	Aprile
29	116	13	4952	2510	1477	688	345	2442	1336	641	465	4323	Maggio
35	127	8	4500	2345	1480	582	282	1	2155	1193	521	441	5129	Giugno
19	107	12	5471	2769	1859	616	293	1	2702	1688	556	458	4837	Luglio
16	106	9	1	5848	3025	2129	600	296	2823	1832	570	421	4738	Agosto
11	101	10	5392	2711	1937	551	222	1	2681	1812	485	384	4663	Settembre
15	103	11	1	5693	2875	1960	639	275	1	2818	1800	597	421	3815	Ottobre
11	105	6	6553	3412	2406	650	346	3141	2050	595	496	1429	Novembre
37	127	10	6999	3589	2404	775	410	3410	2085	690	635	189	Dicembre
11	1402	107	2	75398	38606	25419	8685	4493	9	36792	22061	7688	7043	29760	ANNO

TAVOLA III. — MOVIMENTO DELLA

Anno 1875.

MESI	MATRIMONI	NATI								MORTI					
		TOTALE DEI NATI	MASCHI				FEMMINE				TOTALE DEI MORTI	MASCHI			
			TOTALE	Legittimi	Illegittimi	Esposti	TOTALE	Legittime	Illegittime	Esposte		TOTALE	Legittimi	Illegittimi	Esposti
Gennaio.	1391	5794	2935	2572	275	88	2799	2445	272	82	223	136	113	14	9
Febbraio	1371	5975	3072	2700	274	98	2903	2521	277	105	261	149	121	21	7
Marzo	1196	8697	4485	3955	390	140	4212	3690	384	138	317	169	152	9	8
Aprile	1409	7799	4038	3560	365	113	3761	3334	328	99	230	135	118	13	4
Maggio	1485	7531	3828	3402	317	109	3703	3283	302	118	227	136	116	15	7
Giugno	1392	6844	3284	2873	298	113	3060	2665	291	104	199	110	87	16	7
Luglio	981	6895	3505	3035	370	100	3190	2762	325	103	206	111	94	12	5
Agosto	1028	6885	3430	3026	299	105	3255	2846	317	92	225	127	106	14	7
Settembre	1016	6564	3439	2982	327	130	3125	2720	295	110	144	87	77	6	4
Ottobre	1260	5877	3030	2631	311	88	2847	2470	289	88	181	101	88	9	4
Novembre	1650	4723	2444	2108	246	90	2279	1957	232	90	190	114	94	15	5
Dicembre	1829	4503	2325	1988	243	94	2178	1853	239	86	244	140	125	15	9
ANNO	16008	77127	39815	34832	3715	1268	37312	32546	3551	1215	2647	1524	1291	159	74

COMPARTIMENTO

Gennaio.	313	1706	885	744	100	41	821	679	85	57	36	21	19	1	1
Febbraio	396	1444	728	582	97	49	716	597	60	59	54	26	22	2	2
Marzo	313	1884	1002	835	106	61	882	712	105	65	49	25	19	3	3
Aprile	509	1796	920	747	101	72	876	706	107	63	35	17	13	2	2
Maggio	380	1745	939	773	108	58	806	637	103	66	50	24	20	1	3
Giugno	370	1329	684	564	78	42	645	539	66	40	41	23	17	3	3
Luglio	257	1392	676	559	79	38	656	520	93	43	48	26	20	2	4
Agosto	267	1388	751	626	92	33	637	515	85	37	39	19	15	2	2
Settembre	274	1465	747	599	102	46	718	609	81	28	41	22	18	2	2
Ottobre	354	1609	857	691	111	55	752	616	80	56	58	25	18	3	4
Novembre	348	1549	829	674	102	53	720	582	88	50	62	30	26	2	2
Dicembre	387	1523	813	664	87	62	710	589	83	38	75	42	40	1	1
ANNO	4168	18770	9831	8058	1163	610	8939	7301	1036	602	588	300	247	24	29

COMPARTIMENTO

Gennaio.	626	2807	1453	1246	162	45	1354	1160	153	41	82	47	38	6	3
Febbraio	743	2667	1383	1177	169	37	1284	1100	138	46	95	59	48	10	1
Marzo	451	3395	1746	1494	193	59	1649	1373	227	49	104	51	37	11	3
Aprile	652	2943	1526	1289	192	45	1417	1219	165	33	80	48	43	4	1
Maggio	563	2898	1476	1225	199	51	1423	1165	196	62	82	52	45	4	3
Giugno	415	2329	1212	1028	133	51	1117	918	141	58	55	30	19	9	2
Luglio	435	2045	1088	904	148	36	957	799	120	38	66	35	30	4	1
Agosto	465	2272	1175	991	136	48	1097	931	136	30	60	39	33	4	2
Settembre	600	2337	1190	1020	134	36	1147	969	141	37	70	40	27	8	5
Ottobre	826	2417	1252	1062	147	43	1165	984	147	34	74	48	37	6	5
Novembre	757	2070	1068	895	148	25	1002	848	119	35	71	38	34	3	1
Dicembre	757	2124	1059	879	137	43	1065	894	123	48	103	61	51	7	3
ANNO	7290	30304	15627	13210	1898	519	14677	12360	1806	511	942	548	442	76	30

COMPARTIMENTO

Gennaio.	1445	6800	3604	3205	240	159	3196	2816	210	170	231	126	114	11	1
Febbraio	1736	6691	3459	3091	214	154	3232	2871	206	155	252	128	110	13	5
Marzo	1130	7569	3849	3411	251	187	3720	3312	230	178	282	157	144	11	2
Aprile	1654	6527	3380	2973	231	176	3147	2796	201	150	244	148	136	12
Maggio	1505	6478	3311	2956	196	159	3167	2776	228	163	227	119	99	16	4
Giugno	1408	6437	3324	2911	224	189	3113	2756	186	171	240	124	111	7	6
Luglio	1159	7217	3735	3369	220	146	3482	3098	231	153	228	127	118	8	1
Agosto	1216	7091	3583	3238	251	94	3508	3158	233	112	265	142	126	12	4
Settembre	1396	6801	3449	3127	225	97	3352	3062	202	88	237	140	124	16
Ottobre	1697	7100	3670	3287	266	117	3430	3053	245	132	255	135	121	11	3
Novembre	1662	6980	3582	3211	254	117	3398	3059	232	107	272	155	144	8	3
Dicembre	1391	6799	3491	3126	249	116	3308	2981	225	102	267	149	131	15	3
ANNO	17399	82490	42437	37905	2821	1711	40053	35738	2634	1681	3000	1650	1478	140	32

TO CIVILE PER MESI.

Compartimenti.

NATI				MORTI										Eccedenza		MESI	
FEMMINE				TOTALE DELLE MORTI	MASCHI					FEMMINE					dei nati sui morti		dei morti sui nati
Legittime	Illegittime	Esposte			TOTALE	Celibi	Coniugati	Vedovi	Stato civile ignoto	TOTALE	Nubili	Coniugate	Vedove	Stato civile ignoto			
87	73	8	6	5763	2961	2005	609	346	1	2802	1685	566	550	1	29	Gennaio
112	95	10	7	6499	3311	2243	674	390	4	3188	1900	658	630	524	Febbraio
148	128	14	6	7878	4064	2732	847	485	3814	2267	819	728	819	Marzo
95	81	11	3	6019	3057	1915	736	406	2962	1731	688	543	1780	Aprile
91	75	6	10	4656	2431	1505	610	316	2225	1286	557	382	2875	Maggio
89	77	7	5	3792	1911	1223	440	247	1	1881	1116	449	316	2552	Giugno
95	75	15	5	3862	1992	1313	448	230	1	1870	1153	440	276	1	2833	Luglio
98	86	9	3	4471	2298	1679	416	202	1	2173	1473	422	278	2214	Agosto
97	45	7	5	4745	2371	1730	436	205	2374	1595	467	312	1819	Settembre
80	64	13	3	5209	2655	1877	516	262	2554	1677	520	357	668	Ottobre
76	68	5	3	5108	2520	1725	525	269	1	2588	1590	540	458	385	Novembre
95	75	15	5	5740	2870	1915	611	342	2	2870	1655	647	508	1237	Dicembre
123	942	120	61	63742	32441	21862	6868	3700	11	31301	19128	6773	5398	2	13385	ANNO

ELL' EMILIA.

15	12	2	1	1354	707	470	129	107	1	647	428	118	101	352	Gennaio
28	23	3	2	1538	797	534	136	127	741	469	133	139	94	Febbraio
24	19	3	2	1558	789	510	140	133	1	769	501	137	131	326	Marzo
18	13	3	2	1440	723	457	132	134	717	439	127	151	356	Aprile
26	21	3	2	1077	548	354	105	89	529	328	105	96	638	Maggio
18	15	1	2	865	448	305	79	64	417	291	63	63	464	Giugno
22	17	2	3	1118	558	401	77	79	1	560	389	82	88	1	214	Luglio
20	15	2	3	1188	601	421	85	94	1	587	407	83	96	1	200	Agosto
19	14	2	3	1319	668	444	107	117	651	440	106	105	146	Settembre
33	29	2	2	1271	648	440	97	111	623	427	85	111	338	Ottobre
32	25	4	3	1270	634	459	94	81	636	442	96	98	279	Novembre
33	28	3	2	1486	782	559	113	110	704	495	108	101	37	Dicembre
288	231	30	27	15484	7993	5354	1294	1251	4	7581	5056	1243	1280	2	3286	ANNO

ELL' UMBRIA.

15	12	2	1	1354	707	470	129	107	1	647	428	118	101	352	Gennaio
28	23	3	2	1538	797	534	136	127	741	469	133	139	94	Febbraio
24	19	3	2	1558	789	510	140	133	1	769	501	137	131	326	Marzo
18	13	3	2	1440	723	457	132	134	717	439	127	151	356	Aprile
26	21	3	2	1077	548	354	105	89	529	328	105	96	638	Maggio
18	15	1	2	865	448	305	79	64	417	291	63	63	464	Giugno
22	17	2	3	1118	558	401	77	79	1	560	389	82	88	1	214	Luglio
20	15	2	3	1188	601	421	85	94	1	587	407	83	96	1	200	Agosto
19	14	2	3	1319	668	444	107	117	651	440	106	105	146	Settembre
33	29	2	2	1271	648	440	97	111	623	427	85	111	338	Ottobre
32	25	4	3	1270	634	459	94	81	636	442	96	98	279	Novembre
33	28	3	2	1486	782	559	113	110	704	495	108	101	37	Dicembre
288	231	30	27	15484	7993	5354	1294	1251	4	7581	5056	1243	1280	2	3286	ANNO

ELLE MARCHE.

35	27	8	2367	1136	734	239	163	1231	743	234	254	440	Gennaio
36	33	3	2574	1245	809	260	176	1329	766	264	299	93	Febbraio
53	44	9	3081	1506	970	340	196	1575	947	307	321	314	Marzo
32	24	5	3	2480	1272	824	313	135	1208	717	241	250	463	Aprile
30	27	3	1647	837	561	179	97	810	455	190	165	1251	Maggio
25	21	3	1	1342	691	471	152	68	651	389	137	125	987	Giugno
31	23	2	6	1595	845	571	187	101	750	472	126	152	450	Luglio
21	14	7	1588	857	585	184	88	731	494	129	108	684	Agosto
30	20	5	5	1979	1007	710	193	104	972	664	142	166	358	Settembre
26	23	3	1881	960	647	197	116	921	614	170	137	536	Ottobre
33	25	5	3	2134	1072	719	238	114	1	1062	636	213	213	64	Novembre
42	29	10	3	2855	1142	761	252	129	1213	762	222	229	231	Dicembre
194	310	63	21	25023	12570	8348	2734	1487	1	12453	7659	2375	2419	5281	ANNO

ELLA TOSCANA.

05	93	7	5	6502	3320	2349	613	352	6	3182	2102	599	479	2	298	Gennaio
24	110	13	1	6789	3452	2431	615	400	6	3337	2193	594	542	8	98	Febbraio
25	103	15	7	7119	3609	2442	759	404	4	3510	2174	712	622	2	450	Marzo
96	83	12	1	6505	3330	2261	692	374	3	3175	1954	728	490	3	32	Aprile
08	89	17	2	5050	2633	1796	574	257	6	2417	1582	514	318	3	1428	Maggio
16	104	10	2	4730	2402	1750	439	207	6	2328	1583	489	255	1	1707	Giugno
01	85	12	4	5747	3036	2236	552	238	10	2711	1966	428	314	3	1470	Luglio
23	111	11	1	6365	3235	2468	532	228	7	3130	2307	497	325	1	726	Agosto
97	86	8	3	6423	3220	2490	491	235	4	3203	2366	502	332	3	378	Settembre
20	110	9	1	6251	3136	2345	528	259	4	3115	2237	560	317	1	849	Ottobre
17	100	15	2	6131	3057	2193	580	232	2	3074	2014	600	459	1	849	Novembre
18	104	12	2	6494	3371	2319	674	375	3	3123	1944	637	540	2	305	Dicembre
50	1178	141	31	74196	37801	27080	7049	3611	61	36305	24422	6860	4993	39	8384	ANNO

TAVOLA III. — MOVIMENTO DEL

Anno 1875.

MESI	MATRIMONI	NATI								MORTI					
		TOTALE DEI NATI	MASCHI			FEMMINE				TOTALE DEI NATIMORTI	MASCHI			ESPOSTI	
			TOTALE	Legittimi	Illegittimi	Esposti	TOTALE	Legittime	Illegittime		Esposte	TOTALE	Legittimi		Illegittimi
Gennaio	335	2565	1360	1122	175	63	1205	1031	143	31	94	48	39	9
Febbraio	527	2344	1186	1013	191	42	1158	974	152	32	87	43	35	7
Marzo	339	2660	1339	1135	160	44	1321	1136	145	40	106	59	48	11
Aprile	463	2365	1167	993	145	29	1198	1024	127	47	98	64	50	13
Maggio	441	2261	1177	993	142	42	1084	912	193	39	84	58	45	-13
Giugno	358	2203	1097	925	135	37	1106	942	124	40	65	40	33	7
Luglio	290	2339	1185	987	154	44	1154	961	145	48	98	48	37	10
Agosto	256	2635	1391	1170	184	37	1244	1042	158	44	106	63	51	11
Settembre	319	2628	1326	1108	188	30	1302	1073	185	44	95	46	36	10
Ottobre	400	2774	1389	1134	194	61	1385	1121	215	49	139	78	63	13
Novembre	377	2517	1286	1033	210	43	1231	981	207	43	119	76	54	21
Dicembre	447	2671	1377	1136	189	52	1294	1064	189	47	126	69	50	18
ANNO	4552	29962	15280	12749	2007	524	14682	12261	1917	504	1217	692	541	143

COMPARTIMENTO

MESI	MATRIMONI	NATI								MORTI					
		TOTALE DEI NATI	MASCHI			FEMMINE				TOTALE DEI NATIMORTI	MASCHI			ESPOSTI	
			TOTALE	Legittimi	Illegittimi	Esposti	TOTALE	Legittime	Illegittime		Esposte	TOTALE	Legittimi		Illegittimi
Gennaio	1017	4060	2055	1946	47	62	2005	1888	59	58	57	37	35	2
Febbraio	1124	3694	1861	1755	47	59	1833	1745	43	45	44	28	28
Marzo	710	4936	2543	2424	61	58	2393	2270	59	64	67	44	40	4
Aprile	983	4313	2220	2089	69	62	2093	1979	58	56	70	41	38	3
Maggio	886	4374	2291	2169	61	61	2083	1981	39	63	69	40	36	4
Giugno	908	3975	2112	1993	56	63	1863	1766	49	48	56	37	33	4
Luglio	830	3627	1854	1736	52	66	1773	1683	41	49	52	34	29	2
Agosto	962	3736	1911	1811	40	60	1825	1742	34	49	62	26	24	2
Settembre	1021	3935	2052	1961	48	43	1933	1860	33	40	70	50	48	2
Ottobre	989	4143	2140	2055	44	41	2003	1897	45	61	54	29	29
Novembre	1088	4041	2014	1927	48	39	2027	1926	53	48	55	51	51
Dicembre	1675	4041	2058	1983	26	49	1983	1894	38	51	86	53	50	3
ANNO	12193	48925	25111	23849	599	663	23814	22631	551	632	772	470	441	27

COMPARTIMENTO DEGLI

MESI	MATRIMONI	NATI								MORTI					
		TOTALE DEI NATI	MASCHI			FEMMINE				TOTALE DEI NATIMORTI	MASCHI			ESPOSTI	
			TOTALE	Legittimi	Illegittimi	Esposti	TOTALE	Legittime	Illegittime		Esposte	TOTALE	Legittimi		Illegittimi
Gennaio	2194	8888	4605	4415	84	106	4283	4074	81	128	282	152	138	13
Febbraio	2202	8116	4190	4004	70	116	3926	3788	75	113	245	145	136	7
Marzo	1612	9084	4616	4380	93	143	4468	4219	94	155	262	147	136	10
Aprile	1918	7949	4155	3928	101	126	3794	3582	76	136	216	122	116	5
Maggio	2004	8271	4323	4129	84	110	3948	3753	73	122	264	134	131	3
Giugno	1803	8321	4305	4149	92	124	3956	3728	97	131	257	125	118	6
Luglio	1741	8698	4456	4253	89	114	4242	4028	98	116	262	145	136	5
Agosto	1753	8881	4566	4351	100	115	4315	4079	112	124	275	142	136	5
Settembre	2100	9141	4738	4541	97	100	4403	4209	90	104	278	157	150	6
Ottobre	2180	9980	5127	4909	100	118	4853	4630	103	120	309	160	145	13
Novembre	2420	9260	4812	4590	106	116	4448	4258	87	103	334	180	162	16
Dicembre	3093	9376	4724	4489	98	137	4652	4427	102	123	332	173	146	21
ANNO	25020	105965	54677	52138	1114	1425	51288	48725	1088	1475	3316	1782	1652	111

COMPARTIMENTO

MESI	MATRIMONI	NATI								MORTI					
		TOTALE DEI NATI	MASCHI			FEMMINE				TOTALE DEI NATIMORTI	MASCHI			ESPOSTI	
			TOTALE	Legittimi	Illegittimi	Esposti	TOTALE	Legittime	Illegittime		Esposte	TOTALE	Legittimi		Illegittimi
Gennaio	1328	5123	2718	2569	42	102	2410	2291	34	85	90	45	42	2
Febbraio	1164	4666	2391	2266	42	83	2275	2180	24	71	90	49	47	1
Marzo	689	4529	2307	2173	37	97	2222	2105	34	83	115	63	57	1
Aprile	1352	4855	2473	2327	47	99	2382	2267	38	77	94	54	46	8
Maggio	1413	4935	2575	2443	32	100	2360	2273	21	66	82	49	44	3
Giugno	703	4606	2327	2207	31	89	2279	2160	27	92	89	61	56	5
Luglio	769	4490	2242	2113	27	102	2248	2138	29	81	117	66	64	2
Agosto	1314	5157	2638	2523	27	88	2519	2402	30	87	117	65	63	2
Settembre	1479	5370	2706	2589	46	71	2664	2546	27	91	129	68	63	3
Ottobre	1327	5875	3038	2897	37	104	2837	2721	39	77	127	74	66	7
Novembre	1352	5643	2846	2703	39	104	2799	2651	42	106	122	64	63
Dicembre	1255	5436	2648	2504	34	110	2788	2631	43	114	111	57	54	2
ANNO	14145	60687	30904	29314	441	1149	29783	28365	388	1030	1283	715	665	36

TATO CIVILE PER MESI.

Compartimenti.

ORTI				MORTI										Eccedenza		MESI	
FEMMINE				MASCHI					FEMMINE					dei nati sui morti	dei morti sui nati		
TOTALE	Legittime	Illegittime	Esposte	TOTALE DEL MORTI	TOTALE	Celibi	Coniugati	Vedovi	Stato civile ignoto	TOTALE	Nubili	Coniugate	Vedove				Stato civile ignoto
46	40	6	2479	1421	915	381	123	2	1058	686	200	172	86	Gennaio
44	34	10	2644	1481	923	409	147	2	1163	654	246	263	300	Febbraio
47	36	11	2758	1575	987	466	119	3	1183	696	268	219	98	Marzo
34	29	4	1	2472	1372	880	385	104	3	1100	628	266	206	107	Aprile
26	24	2	1857	990	647	271	69	3	867	526	192	149	404	Maggio
25	21	4	1705	940	647	212	79	2	765	521	137	107	498	Luglio
50	44	6	2103	1152	860	234	56	2	951	675	180	96	236	Giugno
43	37	6	2606	1397	1016	299	82	1209	859	184	165	1	29	Agosto
49	34	15	2615	1432	1048	294	90	1183	824	206	152	1	13	Settembre
61	44	16	1	2339	1246	893	272	81	1093	723	198	172	435	Ottobre
45	33	10	2625	1425	947	353	121	4	1200	765	217	218	108	Novembre
57	42	14	1	2799	1558	1032	384	141	1	1241	766	242	233	128	Dicembre
525	418	104	3	29002	15989	10795	3960	1212	22	13013	8323	2536	2152	2	960	ANNO

DI ROMA.

20	18	2	3277	1637	1062	398	177	1640	991	316	333	783	Gennaio
16	16	3377	1704	1089	403	212	1673	968	337	368	317	Febbraio
23	18	5	3405	1739	1157	390	192	1666	978	331	357	1531	Marzo
29	24	5	3179	1570	950	422	198	1609	830	395	384	1194	Aprile
29	29	2351	1230	824	284	122	1121	677	248	196	2023	Maggio
19	19	2090	1093	743	242	108	997	644	211	142	1885	Giugno
18	16	2	3314	1657	1117	397	143	1657	1111	315	231	313	Luglio
36	32	3	1	4131	2085	1497	442	146	2046	1393	369	284	395	Agosto
20	19	1	4256	2096	1467	453	176	2160	1362	413	385	271	Settembre
25	25	3470	1705	1088	422	195	1765	1079	382	304	673	Ottobre
34	28	6	3207	1628	1003	444	181	1579	934	358	287	834	Novembre
33	29	4	3379	1718	1021	481	216	1661	932	375	354	662	Dicembre
302	273	28	1	39436	19862	13018	4778	2066	19574	11899	4050	3625	9489	ANNO

BRUZZI E MOLISE.

20	18	2	3277	1637	1062	398	177	1640	991	316	333	783	Gennaio
16	16	3377	1704	1089	403	212	1673	968	337	368	317	Febbraio
23	18	5	3405	1739	1157	390	192	1666	978	331	357	1531	Marzo
29	24	5	3179	1570	950	422	198	1609	830	395	384	1194	Aprile
29	29	2351	1230	824	284	122	1121	677	248	196	2023	Maggio
19	19	2090	1093	743	242	108	997	644	211	142	1885	Giugno
18	16	2	3314	1657	1117	397	143	1657	1111	315	231	313	Luglio
36	32	3	1	4131	2085	1497	442	146	2046	1393	369	284	395	Agosto
20	19	1	4256	2096	1467	453	176	2160	1362	413	385	271	Settembre
25	25	3470	1705	1088	422	195	1765	1079	382	304	673	Ottobre
34	28	6	3207	1628	1003	444	181	1579	934	358	287	834	Novembre
33	29	4	3379	1718	1021	481	216	1661	932	375	354	662	Dicembre
302	273	28	1	39436	19862	13018	4778	2066	19574	11899	4050	3625	9489	ANNO

ELLA CAMPANIA.

130	117	11	2	7702	3910	2514	921	475	3792	2272	680	840	1186	Gennaio
100	95	4	1	7726	3970	2529	953	488	3756	2236	688	832	390	Febbraio
115	106	8	1	7917	3978	2610	923	445	3939	2349	750	839	1	1167	Marzo
94	89	3	2	7592	3844	2422	1007	414	1	3748	2156	795	797	857	Aprile
130	121	8	1	6423	3334	2199	789	345	1	3089	1925	579	585	1848	Maggio
132	121	9	2	6683	3435	2452	644	336	3	3248	2192	548	508	1638	Giugno
117	110	7	7824	4005	2937	727	340	1	3819	2677	582	500	874	Luglio
133	125	7	1	7899	4021	2917	785	318	1	3878	2715	630	532	1	982	Agosto
121	118	1	2	7438	3743	2636	768	337	2	3695	2427	682	585	1	1703	Settembre
149	143	6	7192	3668	2487	777	400	4	3524	2205	730	589	2788	Ottobre
154	144	7	3	7130	3595	2358	830	406	1	3535	2028	750	757	2130	Novembre
159	140	13	6	8062	4086	2537	1094	449	6	3976	2385	745	845	1	1314	Dicembre
1534	1429	84	21	89588	45589	30598	10218	4753	20	43999	27567	8159	8269	4	16377	ANNO

DELLE PUGLIE.

45	35	6	4	4084	2168	1453	533	182	1916	1200	334	382	1039	Gennaio
41	39	1	1	4204	2187	1440	565	182	2017	1254	341	422	462	Febbraio
52	48	2	2	4738	2575	1768	631	176	2163	1333	358	442	209	Marzo
40	39	1	4494	2391	1632	593	166	2103	1322	366	415	361	Aprile
33	30	2	1	3257	1690	1170	414	106	1567	1011	295	261	1678	Maggio
28	25	3	3378	1753	1307	359	86	1	1625	1152	240	233	1228	Giugno
51	47	2	2	4697	2308	1817	398	93	2389	1771	325	293	207	Luglio
52	51	1	4695	2294	1790	398	106	2401	1764	284	353	462	Agosto
61	54	4	3	4281	2130	1580	425	125	2151	1483	342	326	1089	Settembre
53	48	2	3	3823	1968	1368	482	118	1855	1228	311	316	2052	Ottobre
58	53	3	2	3704	1932	1291	515	126	1772	1152	322	298	1941	Novembre
54	53	1	3957	2079	1332	573	174	1878	1168	323	387	1479	Dicembre
568	522	23	23	49312	25475	17948	5886	1640	1	23837	15838	3871	4128	11375	ANNO

TAVOLA III. — MOVIMENTO DELLO

Anno 1875.

MESI	MATRIMONI	NATI								NATI					
		TOTALE DEI NATI	MASCHI				FEMMINE				TOTALE DEI NATI	MASCHI			
			TOTALE	Legittimi	Illegittimi	Esposti	TOTALE	Legittime	Illegittime	Esposte		TOTALE	Legittimi	Illegittimi	Esposti
Gennaio.	479	1795	889	850	9	30	906	868	18	20	34	20	20
Febbraio.	482	1796	952	896	26	30	844	807	20	17	47	31	30	1
Marzo.	289	1757	904	858	19	27	859	805	19	29	36	21	21
Aprile.	599	1564	792	745	25	22	772	727	21	24	16	12	12
Maggio.	398	1595	843	799	17	27	752	705	25	22	26	10	9	1
Giugno.	396	1460	777	738	17	22	683	642	16	25	38	20	17	2	1
Luglio.	261	1613	882	833	18	31	731	700	15	16	50	24	23	2
Agosto.	304	1805	916	883	10	23	889	854	17	18	48	26	23	3
Settembre.	425	2127	1075	1036	8	31	1052	996	25	31	53	33	32	1
Ottobre.	479	1964	994	965	14	15	970	926	22	22	34	21	21
Novembre.	507	1805	911	864	19	28	894	860	18	16	50	29	25	4
Dicembre.	453	1661	851	819	16	16	810	770	16	24	35	22	20	2
ANNO . . .	5002	20942	10786	10286	198	302	10156	9660	232	264	467	269	252	16	1

COMPARTIMENTO

Gennaio.	677	3777	1975	1806	74	95	1802	1640	62	100	27	14	12	2
Febbraio.	832	3607	1838	1661	78	99	1769	1603	76	90	27	16	14	1	1
Marzo.	608	3857	1987	1816	69	102	1870	1672	77	121	25	19	17	2
Aprile.	939	3564	1882	1717	76	89	1682	1532	53	97	35	15	14	1
Maggio.	881	3439	1736	1553	71	112	1703	1529	67	107	39	21	17	4
Giugno.	767	3342	1739	1571	75	93	1603	1448	58	97	28	18	18
Luglio.	838	3547	1807	1651	81	75	1740	1578	81	81	36	20	19	1
Agosto.	957	3654	1869	1688	77	104	1785	1618	79	88	39	24	22	2
Settembre.	1075	3673	1911	1736	76	99	1762	1593	78	91	32	19	16	3
Ottobre.	1098	4308	2186	2021	70	95	2122	1933	85	104	39	22	21	1
Novembre.	1077	4354	2251	2052	88	111	2103	1926	84	93	30	24	23	1
Dicembre.	1180	4312	2177	1989	84	104	2135	1936	77	122	38	23	17	5	1
ANNO . . .	10927	45434	23358	21261	919	1178	22076	20008	877	1191	395	235	210	23	2

COMPARTIMENTO

Gennaio.	2113	9896	5189	4792	147	250	4707	4299	124	284	84	45	41	2	2
Febbraio.	1964	9709	5054	4637	142	275	4655	4247	132	276	139	85	82	3
Marzo.	1347	9536	4955	4534	152	269	4581	4208	116	257	127	71	67	4
Aprile.	2479	8077	4212	3870	94	248	3865	3483	117	265	108	54	46	5	5
Maggio.	1418	8299	4391	3970	128	233	3968	3627	101	240	111	60	55	4	1
Giugno.	1573	7816	4022	3713	123	186	3794	3512	75	207	123	68	66	1	1
Luglio.	1626	8243	4276	3954	116	206	3967	3631	105	231	159	70	68	1	1
Agosto.	1502	8651	4409	4050	137	222	4242	3905	118	219	164	87	79	4	4
Settembre.	2425	9476	4922	4516	140	266	4554	4168	143	243	171	102	95	4	3
Ottobre.	2206	10014	5115	4724	134	257	4899	4534	115	250	135	78	74	4
Novembre.	2205	10068	5099	4695	163	236	4969	4565	139	265	159	89	83	3	3
Dicembre.	1737	10147	5091	4715	139	237	5056	4649	111	296	133	74	66	4	4
ANNO . . .	22595	109932	56675	52170	1620	2885	53257	48828	1396	3033	1613	883	822	35	26

COMPARTIMENTO

Gennaio.	382	2552	1291	1214	74	9	1261	1172	83	6	41	21	19	2
Febbraio.	498	2457	1266	1180	84	2	1191	1092	96	3	36	22	18	4
Marzo.	407	2331	1179	1085	90	4	1152	1062	32	8	24	8	7	1
Aprile.	493	1852	898	834	61	3	954	875	75	4	19	12	11	1
Maggio.	491	1659	872	817	51	4	787	727	56	4	15	7	6	1
Giugno.	406	1576	853	796	56	1	723	670	47	6	15	10	7	3
Luglio.	330	1780	972	885	83	3	808	730	76	2	4	4	3
Agosto.	343	2034	1116	1003	109	4	918	826	88	4	41	28	25	3
Settembre.	448	1939	948	819	124	5	991	883	103	5	33	22	19	2	1
Ottobre.	493	2228	1166	1071	94	1	1062	951	107	4	59	35	26	9
Novembre.	450	2309	1146	1033	105	8	1163	1056	103	4	59	32	29	3
Dicembre.	477	2197	1055	941	106	8	1142	1031	109	2	58	27	25	2
ANNO . . .	5218	24914	12762	11679	1037	46	12152	11075	1025	52	443	252	217	34	1

RATO CIVILE PER MESI.

Compartimenti.

NATI				MORTI											Eccedenza		MESI
FEMMINE				TOTALE DEI MORTI	MASCCHI					FEMMINE					dei nati sui morti	dei morti sui nati	
TOTALE	Legittime	Illegittime	Esposte		TOTALE	Celibi	Coniugati	Vedovi	Stato civile ignoto	TOTALE	Nubili	Coniugate	Vedove	Stato civile ignoto			
14	14	1445	764	506	184	74	681	410	113	158	350	Gennaio
16	16	1422	742	474	192	76	680	424	120	136	374	Febbraio
15	11	4	1552	815	536	218	61	737	438	135	164	205	Marzo
4	3	1	1647	881	519	282	80	766	433	151	182	83	Aprile
16	16	1141	596	399	137	60	545	312	128	105	454	Maggio
18	14	3	1	1151	591	434	122	35	560	347	98	115	309	Giugno
26	25	1	1864	956	698	207	51	908	631	137	140	251	Luglio
22	22	2116	1069	816	194	59	1047	754	162	131	311	Agosto
20	19	1	2435	1157	824	261	72	1278	855	213	210	308	Settembre
13	13	1740	840	563	208	69	900	566	156	178	224	Ottobre
21	21	1551	789	477	233	79	762	455	156	151	254	Novembre
13	13	1629	863	492	289	82	766	432	153	181	32	Dicembre
198	187	10	1	19693	10063	6738	2527	798	9630	6057	1722	1851	1249	ANNO

DELLA BASILICATA.

13	12	1	3319	1713	1049	475	189	1606	918	308	380	458	Gennaio
11	11	3083	1639	1017	463	159	1444	814	267	363	524	Febbraio
6	5	1	3143	1644	1074	429	140	1	1499	916	275	308	714	Marzo
20	19	1	3069	1605	977	476	152	1464	843	278	343	495	Aprile
18	17	1	2461	1260	842	344	74	1201	751	244	206	978	Maggio
10	10	2480	1270	913	286	71	1210	863	189	158	862	Giugno
16	16	3775	1930	1449	384	97	1845	1367	246	232	228	Luglio
15	14	1	4596	2291	1806	364	121	2305	1670	332	303	942	Agosto
13	11	2	4916	2420	1816	467	137	2496	1687	403	403	1243	Settembre
17	14	3	4506	2317	1648	527	142	2189	1453	371	365	198	Ottobre
6	5	1	4188	2213	1469	589	155	1975	1229	375	371	166	Novembre
15	12	3	3939	2020	1216	620	184	1919	1152	359	408	373	Dicembre
160	146	11	3	43475	22322	15276	5424	1621	1	21153	13663	3647	3843	1959	ANNO

DELLE CALABRIE.

13	12	1	3319	1713	1049	475	189	1606	918	308	380	458	Gennaio
11	11	3083	1639	1017	463	159	1444	814	267	363	524	Febbraio
6	5	1	3143	1644	1074	429	140	1	1499	916	275	308	714	Marzo
20	19	1	3069	1605	977	476	152	1464	843	278	343	495	Aprile
18	17	1	2461	1260	842	344	74	1201	751	244	206	978	Maggio
10	10	2480	1270	913	286	71	1210	863	189	158	862	Giugno
16	16	3775	1930	1449	384	97	1845	1367	246	232	228	Luglio
15	14	1	4596	2291	1806	364	121	2305	1670	332	303	942	Agosto
13	11	2	4916	2420	1816	467	137	2496	1687	403	403	1243	Settembre
17	14	3	4506	2317	1648	527	142	2189	1453	371	365	198	Ottobre
6	5	1	4188	2213	1469	589	155	1975	1229	375	371	166	Novembre
15	12	3	3939	2020	1216	620	184	1919	1152	359	408	373	Dicembre
160	146	11	3	43475	22322	15276	5424	1621	1	21153	13663	3647	3843	1959	ANNO

DELLA SICILIA.

39	34	3	2	6697	3400	2337	830	231	2	3297	2133	510	653	1	3199	Gennaio
54	49	1	4	6407	3281	2260	788	233	3126	2020	504	601	1	3302	Febbraio
56	54	1	1	6447	3371	2358	788	224	1	3076	2033	480	563	3089	Marzo
54	52	1	1	6189	3223	2246	769	205	3	2966	1912	504	550	1888	Aprile
51	43	5	3	5419	2848	2015	655	177	1	2571	1679	465	427	2880	Maggio
55	51	2	2	6263	3235	2555	553	123	4	3028	2295	385	347	1	1553	Giugno
89	84	3	2	9099	4557	3692	679	185	1	4542	3542	502	496	2	856	Luglio
77	71	4	2	8492	4336	3482	678	176	4156	3121	555	480	159	Agosto
69	65	3	1	7792	3917	3057	695	164	1	3875	2902	512	461	1684	Settembre
57	52	3	2	6971	3554	2697	677	180	3417	2464	517	435	1	3043	Ottobre
70	67	3	6503	3302	2363	749	189	1	3201	2178	512	511	3565	Novembre
59	53	2	4	6867	3539	2864	932	242	1	3328	2207	535	583	2	3280	Dicembre
730	675	28	27	83146	42563	31426	8793	2329	15	40583	28486	5981	6107	8	26786	ANNO

DELLA SARDEGNA.

20	17	3	1730	919	582	239	98	811	516	150	145	822	Gennaio
14	12	1	1	1596	864	550	227	86	1	732	471	140	121	861	Febbraio
56	14	2	1737	922	590	226	106	815	482	171	162	594	Marzo
7	7	1400	724	431	214	78	1	676	391	154	131	452	Aprile
8	6	2	1265	659	435	167	57	606	367	133	106	394	Maggio
5	2	3	1073	592	398	140	54	481	321	98	62	503	Giugno
15	14	1	1896	953	735	153	63	943	642	167	134	116	Luglio
13	10	3	2055	1037	788	185	63	1	1018	725	142	151	21	Agosto
11	9	1	1	2020	1010	707	246	57	1010	666	192	152	81	Settembre
24	21	3	2117	1038	743	230	65	1079	702	193	184	111	Ottobre
27	22	4	1	1918	967	686	204	76	1	951	609	176	166	391	Novembre
31	30	1	2011	1067	688	276	103	944	555	202	187	186	Dicembre
191	164	24	3	20818	10752	7333	2509	906	4	10066	6447	1918	1701	4096	ANNO

Anno 1875.

MESI	MATRIMONI	NATI										NATI			
		TOTALE DEI NATI	MASCHI				FEMMINE				TOTALE DEI NATIMORTI	MASCHI			
			TOTALE	Legittimi	Illegittimi	Esposti	TOTALE	Legittime	Illegittime	Esposte		TOTALE	Legittimi	Illegittimi	Esposti
Gennaio.	27116	83155	43135	40205	1727	1203	40020	37155	1647	1218	2329	1315	1201	91	23
Febbraio.	25023	78995	40734	37787	1743	1204	38261	35433	1667	1161	2436	1404	1282	96	26
Marzo.	14728	90787	46786	43345	2061	1380	44001	40680	1949	1372	2748	1580	1439	110	31
Aprile.	22159	81622	42384	39256	1870	1258	39238	36306	1718	1214	2333	1338	1219	105	14
Maggio.	18074	85972	44508	41370	1863	1275	41464	38420	1773	1271	2384	1355	1228	105	22
Giugno.	14604	82780	42937	40005	1750	1182	39843	37101	1564	1178	2342	1308	1187	97	24
Luglio.	13249	87827	45175	42189	1859	1127	42652	39713	1800	1139	2511	1402	1295	90	17
Agosto.	14222	91066	46953	43935	1923	1095	44113	41251	1811	1051	5585	1451	1337	87	27
Settembre.	16637	91304	46934	43846	1981	1107	44370	41453	1810	1107	2327	1352	1249	85	18
Ottobre.	18514	93168	47932	44815	1964	1153	45236	42191	1907	1138	2496	1400	1266	107	27
Novembre.	92582	85369	43676	40664	1908	1104	41693	38800	1805	1088	2573	1475	1349	103	23
Dicembre.	23578	83332	42357	39341	1834	1182	40975	38063	1708	1204	2766	1537	1367	134	36
ANNO	230486	1035377	533511	496758	22483	14270	501866	466566	21159	14141	29830	16917	15419	1210	288

TOTALE

TATO CIVILE PER MESI.

Regno.

NATI				MORTI											Eccedenza		MESI
FEMMINE				TOTALE DEL MORTI	MASCHI					FEMMINE					dei nati sui morti	dei morti sui nati	
TOTALE	Legittime	Illegittime	Esposte		TOTALE	Celibi	Coniugati	Vedovi	Stato civile ignoto	TOTALE	Nubili	Coniugate	Vedove	Stato civile ignoto			
1014	915	78	21	74561	38207	25250	8653	4289	15	36354	22059	6956	7335	4	8594	Gennaio
1032	941	67	24	77393	39553	25826	9101	4610	16	37840	22549	7475	7808	8	1602	Febbraio
1168	1051	95	22	83799	43151	28252	10092	4795	12	40648	24194	8311	8140	3	6988	Marzo
995	905	71	19	71640	36940	23639	9252	4030	19	34700	20427	7556	6714	3	9982	Aprile
1029	926	82	21	56965	29627	19544	7106	2961	16	27338	16923	5926	4486	3	29007	Maggio
1034	946	70	18	55285	28447	20023	5900	2504	20	26838	17771	5178	3887	2	27495	Giugno
1109	997	86	26	69095	35554	26008	6770	2756	20	34141	23716	5866	4550	9	18132	Luglio
1134	1045	75	14	73348	37525	28035	6757	2715	18	35823	25144	6021	4653	5	17718	Agosto
975	880	69	26	70596	35642	25942	6937	2754	9	34954	23956	6130	4862	6	20708	Settembre
1096	1004	78	14	67489	34303	23963	7290	3036	11	33186	21816	6372	4996	2	25679	Ottobre
1098	998	76	24	67703	34556	23235	7951	3359	11	33147	20617	6685	5844	1	17666	Novembre
1229	1087	109	33	74687	38251	24905	9202	4130	14	36436	21937	7386	7108	5	8645	Dicembre
12913	11695	956	262	843161	431756	294622	95011	41939	184	411405	261109	79862	70383	51	192216	ANNO

DEL REGNO.

TAVOLA III. — PARTI MULTIPLI SECONDO LA COMBINAZIONE DEI SESSI. Anno 1875. Provincie.

PROVINCIE	TOTALE DEI PARTI MULTIPLI	PARTI DOPPI				PARTI TRIPLI					PARTI QUADRUPLI due maschi e due femmine
		TOTALE	un maschio e una femmina	due maschi	due femmine	TOTALE	due maschi e una femmina	due femmine e un maschio	tre maschi	tre femmine	
Alessandria	351	345	128	133	84	6	1	1	2	2	
Ancona	132	130	38	45	47	2			2		
Aquila degli Abruzzi.	108	104	38	26	40	4	3	1			
Arezzo.	126	126	47	39	40						
Ascoli Piceno	69	68	31	16	21	1				1	
Avellino	150	150	42	56	52						
Bari delle Puglie	291	289	105	100	84	2	1	1			
Belluno	124	122	44	36	42	2	1		1		
Benevento	86	85	35	25	25	1				1	
Bergamo	227	224	83	86	55	3	1		1	1	
Bologna	246	239	96	72	71	7	1		2	4	
Brescia	293	288	111	91	86	5	3	1		1	
Cagliari	152	151	46	65	40	1	1				
Caltanissetta	127	127	52	39	36						
Campobasso	120	120	41	35	44						
Caserta	290	290	103	91	96						
Catania	175	175	46	66	63						
Catanzaro	140	139	35	49	55	1				1	
Chieti	121	120	40	35	45	1	1				
Como	217	213	70	70	73	4	2		1	1	
Cosenza	136	136	44	44	48						
Cremona	197	194	70	53	71	3	1	1		1	
Cuneo	317	313	113	104	96	4	3		1		
Ferrara	173	169	73	60	36	4	3	1			
Firenze	458	453	173	154	126	4	1	2		1	1
Foggia	170	170	53	67	50						
Forlì	158	155	56	46	53	3	1			2	
Genova	216	216	86	60	70						
Girgenti	154	150	51	50	49	4	1		2	1	
Grosseto	51	51	16	13	22						
Lecce	192	191	53	73	65	1		1			
Livorno	37	37	11	10	16						
Lucca	113	113	33	38	42						
Macerata	112	111	51	35	25	1	1				
Mantova	186	183	60	72	51	3	1		1	1	
Massa e Carrara	81	79	26	29	24	2		1		1	
Messina	128	126	52	32	42	2		1	1		
Milano	736	728	256	270	202	8	3	3	1	1	
Modena	158	157	56	54	47	1			1		
Napoli	404	401	140	141	120	3	1		2		
Novara	364	361	125	133	103	3			2	1	
Padova	306	300	129	93	78	6	2		3	1	
Palermo	192	191	59	72	60	1		1			
Parma	145	140	61	41	38	4	1	2	1		1
Pavia	291	289	109	81	99	2	1	1			
Perugia	199	198	84	55	59	1		1			
Pesaro e Urbino	134	132	47	47	38	2	1		1		
Piacenza	113	112	40	43	29	1				1	
Pisa	164	162	55	48	59	2	2				
Porto Maurizio	52	52	21	17	14						
Potenza	181	179	57	66	56	2	1		1		
Ravenna	134	134	35	47	52						

TAVOLA III. — PARTI MULTIPLI SECONDO LA COMBINAZIONE DEI SESSI.

Anno 1875.

Province.

PROVINCIE	TOTALE DEI PARTI MULTIPLI	PARTI DOPPI			PARTI TRIPLI			PARTI QUADRUPLI due maschi e due femmine		
		TOTALE	un maschio e una femmina	due maschi	due femmine	TOTALE	due maschi e una femmina		due femmine e un maschio	tre maschi
Reggio di Calabria	98	95	33	33	29	3	3
Reggio nell' Emilia	131	127	55	39	33	4	1	1	2
Roma	411	406	160	127	119	5	2	2	1
Rovigo	201	199	78	70	51	2	2
Salerno	126	125	37	44	44	1	1
Sassari	138	138	38	58	42
Siena	106	105	47	31	27	1	1
Siracusa	126	126	40	40	46
Sondrio	50	49	25	13	11	1	1
Teramo	70	70	33	20	17
Torino	419	412	139	143	130	7	4	2	1
Trapani	123	123	35	41	47
Treviso	245	242	80	75	87	3	1	1	1
Udine	262	259	92	79	88	3	1	1	1
Venezia	257	253	88	87	78	4	3	1
Verona	223	222	95	64	63	1	1
Vicenza	227	224	74	87	63	2	1	1

RIEPILOGO PER COMPARTIMENTI.

PIEMONTE	1451	1431	505	513	413	20	4	5	7	4
LIGURIA	268	268	107	77	84
LOMBARDIA	2197	2168	784	736	648	29	12	6	5	6
VENETO	1845	1821	680	591	550	23	8	2	7	6	1
EMILIA	1258	1233	472	402	359	24	7	4	4	9	1
UMBRIA	199	198	84	55	59	1	1
MARCHE	447	441	167	143	131	6	2	3	1
TOSCANA	1136	1126	408	362	356	9	3	3	1	2	1
ROMA	411	406	160	127	119	5	2	2	1
ABRUZZI E MOLISE	419	414	152	116	146	5	4	1
CAMPANIA	1056	1051	357	357	337	5	1	2	2
PUGLIA	653	650	211	240	199	3	1	2
BASILICATA	181	179	57	66	56	2	1	1
CALABRIE	374	370	112	126	132	4	3	1
SICILIA	1025	1018	335	340	343	7	1	2	3	1
SARDEGNA	290	289	84	123	82	1	1
REGNO	13210	13063	4675	4374	4014	144	50	28	34	32	3



TAVOLA IV.

MATRIMONI.

PROVINCIE E COMPARTIMENTI.

TAVOLA IV. — MATRIMONI SECONDO LO STATO CIVILE DEI CONIUGI.

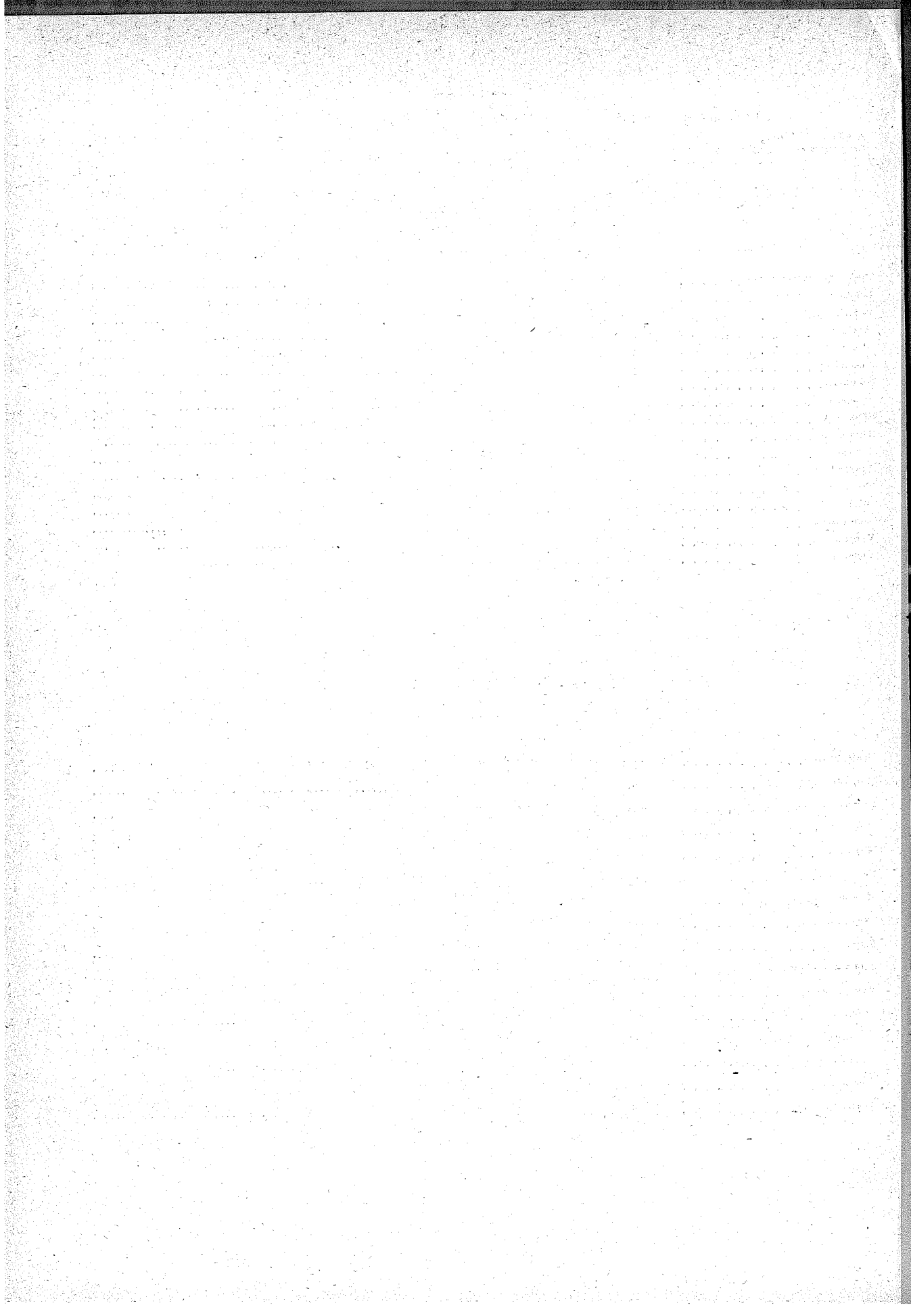
Anno 1875.

Province.

PROVINCIE	MATRIMONI					PROVINCIE	MATRIMONI				
	TOTALE	tra celibi		tra vedovi			TOTALE	tra celibi		tra vedovi	
		nubili	e vedove	nubili	e vedove			nubili	e vedove	nubili	e vedove
Alessandria	6540	5541	168	552	279	Reggio di Calabria.	2996	2523	150	241	82
Ancona	2208	1969	34	169	36	Reggionell'Emilia.	1894	1619	32	164	79
Aquila degli Abruzzi	3248	2912	75	187	74	Roma	4552	3862	184	401	105
Arezzo	1901	1674	44	151	32	Rovigo	1599	1370	35	120	74
Ascoli Piceno	1348	1200	22	115	11	Salerno	4970	4156	244	384	186
Avellino	3689	3007	165	309	208	Sassari	2085	1627	112	236	110
Bari delle Puglie	5817	4896	248	431	242	Siena	1844	1588	46	160	50
Belluno	1597	1366	44	132	55	Siracusa	2620	2175	145	213	87
Benevento	2225	1847	80	177	121	Sondrio	883	729	33	96	25
Bergamo	3074	2608	84	279	103	Teramo	2074	1784	97	138	57
Bologna	3484	2999	54	303	128	Torino	7854	6454	295	844	261
Brescia	3633	2983	115	350	185	Trapani	2083	1710	113	165	95
Cagliari	3133	2542	144	327	120	Treviso	3338	2957	66	204	111
Caltanissetta	1952	1608	117	146	81	Udine	4058	3540	67	370	81
Campobasso	3666	2976	159	284	247	Venezia	2928	2434	84	248	162
Caserta	6318	5314	261	534	209	Verona	2827	2399	76	250	102
Catania	4432	3637	263	359	173	Vicenza	3190	2770	61	255	104
Catanzaro	3799	3019	198	340	152						
Chieti	3205	2619	118	250	218						
Como	4574	3853	93	543	85						
Cosenza	4222	3481	249	334	158						
Cremona	2580	2119	76	219	166						
Cuneo	5420	4456	150	615	199						
Ferrara	1381	1215	30	91	45						
Firenze	6500	5506	170	640	184						
Foggia	3211	2475	215	270	251						
Forlì	1418	1271	21	99	27						
Genova	5772	4872	182	606	112						
Girgenti	2256	1876	123	188	69	PIEMONTE	25666	21386	793	2567	920
Grosseto	843	704	42	68	29	LIGURIA	6842	5833	212	671	126
Lecce	5117	4199	280	410	228	LOMBARDIA	30744	25570	947	3041	1186
Livorno	930	774	35	109	12	VENETO	22717	19589	493	1840	795
Lucca	2037	1789	36	179	33	EMILIA	16008	13770	285	1323	630
Macerata	1870	1650	34	163	23	UMBRIA	4168	3686	83	328	71
Mantova	2460	2003	78	229	150	MARCHE	7290	6480	129	584	97
Massa e Carrara	1115	994	14	93	14	TOSCANA	17399	15000	443	1557	399
Messina	3827	3326	151	270	80	ROMA	4552	3862	184	401	105
Milano	9558	7900	374	987	297	ABRUZZI E MOLISE	12193	10291	449	857	596
Modena	2208	1879	31	191	107	CAMPANIA	25020	20690	1248	2064	1018
Napoli	7818	6366	498	660	294	PUGLIE	14145	11570	743	1111	721
Novara	5852	4935	180	556	181	BASILICATA	5002	4006	271	406	319
Padova	3180	2753	60	261	106	CALABRIE	10927	9023	597	915	392
Palermo	5425	4584	268	389	184	SICILIA	22595	18916	1180	1730	769
Parma	2242	1866	56	211	109	SARDEGNA	5218	4169	256	563	230
Pavia	3982	3375	94	338	175	REGNO	230486	193841	8313	19958	8374
Perugia	4168	3686	83	328	71						
Pesaro e Urbino	1864	1661	39	137	27						
Piacenza	1838	1526	37	171	104						
Pisa	2229	1971	56	157	45						
Porto Maurizio	1070	961	30	65	14						
Potenza	5002	4006	271	406	319						
Ravenna	1543	1395	24	93	31						

RIEPILOGO PER COMPARTIMENTI.

PIEMONTE	25666	21386	793	2567	920
LIGURIA	6842	5833	212	671	126
LOMBARDIA	30744	25570	947	3041	1186
VENETO	22717	19589	493	1840	795
EMILIA	16008	13770	285	1323	630
UMBRIA	4168	3686	83	328	71
MARCHE	7290	6480	129	584	97
TOSCANA	17399	15000	443	1557	399
ROMA	4552	3862	184	401	105
ABRUZZI E MOLISE	12193	10291	449	857	596
CAMPANIA	25020	20690	1248	2064	1018
PUGLIE	14145	11570	743	1111	721
BASILICATA	5002	4006	271	406	319
CALABRIE	10927	9023	597	915	392
SICILIA	22595	18916	1180	1730	769
SARDEGNA	5218	4169	256	563	230
REGNO	230486	193841	8313	19958	8374

TAVOLA IV. — MATRIMONI CONSANGUINEI.

Anno 1875.

Province.

PROVINCIE	MATRIMONI CONSANGUINEI					PROVINCIE	MATRIMONI CONSANGUINEI				
	TOTALE	tra cognati	tra zii e nipoti	tra zie e nipoti	tra cugini		TOTALE	tra cognati	tra zii e nipoti	tra zie e nipoti	tra cugini
Alessandria	110	29	6	1	74	Reggio di Calabria.	51	17	5	29	
Ancona						Reggio nell' Emilia	6	4		2	
Aquila degli Abruzzi	18	9	1		8	Roma	57	19	1	37	
Arezzo	4	2			2	Rovigo	3	3			
Ascoli Piceno	1	1				Salerno	15	11		4	
Avellino	16	11			5	Sassari	34	9	1	24	
Bari delle Puglie . .	44	26	1		17	Siena	7	3	1	3	
Belluno	1	1				Siracusa	43	15	3	25	
Benevento	7	4	1		2	Sondrio	27	7	2	18	
Bergamo	27	13	1		13	Teramo	10	7		3	
Bologna	28	15	1	2	10	Torino	157	34	5	116	
Brescia	62	29	5		28	Trapani	27	15		12	
Cagliari	5		2		3	Treviso	9	5		4	
Caltanissetta	29	7	1		21	Udine	22	8		14	
Campobasso	29	9			20	Venezia	11	6	1	4	
Caserta	26	17		1	8	Verona	27	13	2	12	
Catania	73	22	5		46	Vicenza	7	4	1	2	
Catanzaro	18	8			10						
Chieti	21	15	1		5						
Como	107	30	5		72						
Cosenza	33	11	1	1	20						
Cremona	18	7	2		9						
Cunéo	102	24	1	2	75						
Ferrara	9	1	1		7						
Firenze	45	23			22						
Foggia	25	12			13						
Forlì	14	3			11						
Genova	155	41	13	2	99						
Girgenti	32	13	5	1	13						
Grosseto	5	5									
Lecce	35	25	2		8						
Livorno	11	6			5						
Lucca	25	7	2		16						
Macerata											
Mantova	11	6			5						
Massa e Carrara . . .	10	3			7						
Messina	55	12	1	1	41						
Milano	189	69	13		107						
Modena	11	6	1		4						
Napoli	74	36	6	1	31						
Novara	98	44	7	3	44						
Padova	23	8			15						
Palermo	120	30	5	1	84						
Parma	14	7			7						
Pavia	47	21	2		24						
Perugia	12	12									
Pesaro e Urbino . . .	11	5			6						
Piacenza	30	10	2		18						
Pisa	14	8			6						
Portomaurizio	15	4		1	10						
Potenza	31	20			11						
Ravenna	4	3			1						

RIEPILOGO PER COMPARTIMENTI.

PIEMONTE	467	131	19	8	309
LIGURIA	170	45	13	3	109
LOMBARDIA	488	182	30		276
VENETO	103	48	4		51
EMILIA	116	49	5	2	60
UMBERIA	12	12			
MARCHE	12	6			6
TOSCANA	121	57	3		61
ROMA	57	19	1		37
ABRUZZI E MOLISE . .	78	40	2		36
CAMPANIA	138	79	7	2	50
PUGLIE	104	63	3		38
BASILICATA	31	20			11
CALABRIE	102	36	6	1	59
SICILIA	379	114	20	3	242
SARDEGNA	39	9	2	1	27
REGNO	2417	910	115	20	1372

TAVOLA IV. — MATRIMONI SECONDO IL GRADO D'ISTRUZIONE PRIMARIA DEI CONIUGI. Provincie.
Anno 1875.

PROVINCIE	ATTI DI MATRIMONIO					NUMERO DEI CONIUGI					
	TOTALE	SOTTOSCRITTI			non sottoscritti da nessuno degli sposi	CHE SOTTOSCRISSERO L'ATTO DI MATRIMONIO			CHE DICHIARARONO DI NON SAPER SCRIVERE		
		dallo sposo e dalla sposa	dal solo sposo	dalla sola sposa		TOTALE	Maschi	Femmine	TOTALE	Maschi	Femmine
Alessandria	6540	3111	1787	406	1236	8415	4898	3517	4665	1642	3023
Ancona	2208	528	460	67	1153	1583	988	595	2833	1220	1613
Aquila degli Abruzzi.	3248	262	1054	33	1899	1611	1316	295	4885	1932	2953
Arezzo	1901	248	552	36	1065	1084	800	284	2718	1101	1617
Ascoli Piceno	1348	145	291	17	895	598	436	162	2098	912	1186
Avellino	3689	208	682	15	2784	1113	890	223	6265	2799	3466
Bari delle Puglie	5817	325	670	28	4794	1348	995	353	10286	4322	5464
Belluno	1597	403	779	41	374	1626	1182	444	1568	415	1153
Benevento	2225	103	438	8	1676	652	541	111	3798	1684	2114
Bergamo	3074	1782	546	269	477	4379	2328	2051	1769	746	1023
Bologna	3484	702	914	114	1754	2432	1616	816	4536	1868	2668
Brescia	3633	1704	774	281	874	4463	2478	1985	2803	1155	1648
Cagliari	3133	271	615	48	2199	1205	886	319	5061	2247	2814
Caltanissetta	1952	103	289	19	1536	524	397	127	3380	1555	1825
Campobasso	3666	178	823	10	2655	1189	1001	188	6143	2665	3478
Caserta	6318	543	1357	81	4337	2524	1900	624	10112	4418	5694
Catania	4432	365	611	26	3430	1367	976	391	7497	3456	4041
Catanzaro	3709	164	659	9	2877	996	823	173	6422	2886	3586
Chieti	3205	154	715	13	2323	1036	869	167	5374	2336	3038
Como	4574	2347	1122	292	813	6108	3469	2639	3040	1105	1935
Cosenza	4222	117	580	12	3513	826	697	129	7618	3525	4093
Cremona	2580	808	666	160	946	2442	1474	968	2718	1106	1612
Cuneo	5420	2207	1714	405	1094	6533	3921	2612	4307	1499	2808
Ferrara	1381	237	316	26	802	816	553	263	1946	828	1118
Firenze	6500	1684	1889	252	2675	5509	3573	1936	7491	2927	4564
Foggia	3211	220	533	15	2443	988	753	235	5434	2458	2976
Forlì	1418	227	234	59	898	747	461	286	2089	957	1132
Genova	5772	2224	1452	540	1556	6440	3676	2764	5104	2096	3008
Girgenti	2256	118	333	6	1799	575	451	124	3937	1805	2132
Grosseto	843	175	258	33	377	641	433	208	1045	410	635
Lecce	5117	303	892	42	3880	1540	1195	345	8694	3922	4772
Livorno	930	347	312	53	218	1059	659	400	801	271	590
Lucca	2037	427	843	63	704	1760	1270	490	2314	767	1547
Macerata	1870	195	488	28	1159	906	683	223	2834	1187	1647
Mantova	2460	625	666	133	1036	2049	1291	758	2871	1169	1702
Massa e Carrara	1115	163	359	26	567	711	522	189	1519	593	926
Messina	3827	362	609	16	2840	1349	971	378	6305	2856	3449
Milano	9558	4062	1843	711	2942	10678	5905	4773	8438	3653	4785
Modena	2208	431	622	79	1076	1563	1053	510	2853	1155	1698
Napoli	7818	1598	1852	143	4225	5191	3450	1741	10445	4368	6077
Novara	5852	3123	1477	367	885	8090	4600	3490	3614	1252	2362
Padova	3180	457	899	73	1751	1886	1356	530	4474	1824	2650
Palermo	5425	770	1083	133	3439	2756	1853	903	8094	3572	4522
Parma	2242	379	579	72	1212	1409	958	451	3075	1284	1791
Pavia	3982	1596	959	241	1186	4392	2555	1837	3572	1427	2145
Perugia	4168	567	1069	101	2431	2304	1636	668	6032	2532	3500
Pesaro e Urbino	1864	214	383	50	1217	861	597	264	2867	1267	1600
Piacenza	1838	347	305	116	1070	1115	652	463	2561	1186	1375
Pisa	2229	437	783	50	959	1707	1220	487	2751	1009	1742
Porto Maurizio	1070	445	358	47	220	1295	803	492	845	267	578
Potenza	5002	220	692	28	4062	1160	912	248	8844	4090	4754
Ravenna	1543	242	238	58	1005	780	480	300	2306	1063	1243

TAVOLA IV. — MATRIMONI SECONDO IL GRADO D'ISTRUZIONE PRIMARIA DEI CONIUGI.
 Anno 1875. Provincie.

PROVINCIE	ATTI DI MATRIMONIO					NUMERO DEI CONIUGI					
	TOTALE	SOTTOSCRITTI			non sottoscritti da nessuno degli sposi	CHE SOTTOSCRISSERO L'ATTO DI MATRIMONIO			CHE DICHIARARONO DI NON SAPER SCRIVERE		
		dallo sposo e dalla sposa	dal solo sposo	dalla sola sposa		TOTALE	Maschi	Femmine	TOTALE	Maschi	Femmine
Reggio di Calabria.	2996	137	422	9	2428	705	559	146	5287	2437	2850
Reggio nell'Emilia.	1894	280	567	63	984	1190	847	343	2598	1047	1551
Roma	4552	1340	1268	125	1819	4073	2608	1465	5031	1944	3087
Rovigo	1599	258	479	47	815	1042	737	305	2156	862	1294
Salerno	4970	401	896	57	3616	1755	1297	458	8185	3673	4512
Sassari	2085	206	436	67	1376	915	642	273	3255	1443	1812
Siena	1844	296	512	52	984	1156	808	348	2532	1036	1496
Siracusa	2620	129	319	14	2158	591	448	143	4649	2172	2477
Sondrio	883	519	213	43	108	1294	732	562	472	151	321
Teramo	2074	121	400	32	1521	674	521	153	3474	1553	1921
Torino	7854	4933	1809	457	655	12132	6742	5390	3576	1112	2464
Trapani	2083	170	322	18	1573	680	492	188	3486	1591	1895
Treviso	3338	497	1335	63	1443	2392	1832	560	4284	1506	2778
Udine	4058	690	1943	68	1357	3391	2633	758	4725	1425	3300
Venezia	2928	680	721	92	1435	2173	1401	772	3683	1527	2156
Verona	2827	680	1034	97	1016	2491	1714	777	3163	1113	2050
Vicenza	3190	541	1337	67	1245	2486	1878	608	3894	1312	2582

RIEPILOGO PER COMPARTIMENTI.

PIEMONTE.	25666	13374	6787	1635	3870	35170	20161	15009	16162	5505	10657
LIGURIA.	6842	2669	1810	587	1776	7735	4479	3256	5949	2363	3586
LOMBARDIA	30744	13443	6789	2130	8382	35805	20232	15573	25683	10512	15171
VENETO	22717	4206	8527	548	9436	17487	12733	4754	27947	9984	17963
EMILIA	16008	2845	3775	587	8801	10052	6620	3432	21964	9388	12576
UMBRIA	4168	567	1069	101	2431	2304	1636	668	6032	2532	3500
MARCHE	7290	1082	1622	162	4424	3948	2704	1244	10632	4586	6046
TOSCANA	17399	3777	5508	565	7549	13627	9285	4342	21171	8114	13057
ROMA	4552	1340	1268	125	1819	4073	2608	1465	5031	1944	3087
ABRUZZI E MOLISE	12193	715	2992	88	8398	4510	3707	803	19876	8486	11390
CAMPANIA	25020	2853	5225	304	16638	11235	8078	3157	38805	16942	21863
PUGLIE	14145	848	2095	85	11117	3876	2943	933	24414	11202	13212
BASILICATA	5002	220	692	28	4062	1160	912	248	8844	4090	4754
CALABRIE	10927	418	1661	30	8818	2527	2079	448	19327	8848	10479
SICILIA	22595	2022	3566	232	16775	7842	5588	2254	37348	17007	20341
SARDEGNA	5218	477	1051	115	3573	2120	1528	592	8316	3690	4626
REGNO	230486	50856	54437	7322	117871	163471	105293	58178	297501	125193	172308

TAVOLA IV. — MATRIMONI SECONDO

ANNO 1875.

ETÀ		Alessandria	Ancona	Aquila degli Abruzzi	Arezzo	Ascoli Piceno	Avellino	Bari delle Puglie	Belluno	Benevento	Bergamo	Bologna	Brescia	Cagliari	Catania	Catanzaro
DELL' UOMO	DELLA DONNA															
Sotto 20 anni . . .	Sotto 20 anni . . .	100	2	8	4	2	24	33	1	7	3	4	3	6	19	
	Da 20 a 25 . . .	52	1	15	6	2	28	35	2	13	6	9	4	3	3	
	25 a 30 . . .	6	1	3	1	1	15	6	1	3	2	2	1	1		
	30 a 45 . . .			1			2	4		1		1				
	45 a 60 . . .															
	60 in su . . .															
Da 20 a 25	Sotto 20 anni . . .	1063	37	126	36	5	245	531	116	122	227	122	242	97	364	
	Da 20 a 25 . . .	1195	133	386	228	45	656	794	237	397	490	426	556	176	176	
	25 a 30 . . .	169	54	167	66	43	228	174	49	133	69	89	91	70	45	
	30 a 45 . . .	39	12	35	21	22	51	75	14	39	20	18	15	18	27	
	45 a 60 . . .	1				1	3	3		2						
	60 in su . . .															
Da 25 a 30	Sotto 20 anni . . .	653	38	103	64	13	186	541	117	92	226	136	186	182	349	
	Da 20 a 25 . . .	1034	354	609	358	153	690	1184	332	435	633	735	743	544	201	
	25 a 30 . . .	270	361	478	229	219	380	423	139	252	229	381	314	171	105	
	30 a 45 . . .	77	64	141	81	79	123	153	33	70	57	83	79	111	51	
	45 a 60 . . .	2		1			6	6		5	2		3	1	7	
	60 in su . . .										1			1		
Da 30 a 45	Sotto 20 anni . . .	213	24	51	32	7	52	149	34	23	83	43	68	153	117	
	Da 20 a 25 . . .	626	253	252	191	129	223	525	162	172	374	382	362	432	130	
	25 a 30 . . .	344	419	330	233	256	220	411	119	163	246	453	348	417	84	
	30 a 45 . . .	291	292	336	232	250	222	346	125	126	255	349	323	484	120	
	45 a 60 . . .	17	7	14	8	7	22	36	10	11	14	16	21	18	13	
	60 in su . . .	1			1		3				1		1		1	
Da 45 a 60	Sotto 20 anni . . .	6	2	2		1	3	3	1	1		1	1	7	6	
	Da 20 a 25 . . .	31	4	12	6	8	21	21	4	10	10	17	10	20	7	
	25 a 30 . . .	41	16	20	15	18	28	46	12	12	14	20	30	24	12	
	30 a 45 . . .	148	83	88	57	66	116	143	52	60	65	110	126	117	47	
	45 a 60 . . .	61	19	39	16	6	67	81	13	32	25	40	57	30	29	
	60 in su . . .	1	1	3			2	2		6	1	2	2	3	2	
Da 60 in su	Sotto 20 anni . . .	1					2				2				1	
	Da 20 a 25 . . .	3			1		4	4		1	1	3	1	2		
	25 a 30 . . .	3	1	1	3		3	4	2	1	3	2	3	4	4	
	30 a 45 . . .	26	15	10	3	10	21	39	10	14	11	13	16	12	10	
	45 a 60 . . .	46	12	15	7	3	33	33	8	16	4	16	19	20	16	
	60 in su . . .	20	3	2	2	2	10	12	4	6	2	11	7	9	5	
TOTALE . . .		6540	2208	3248	1901	1348	3689	5817	1597	2225	3074	3484	3633	3133	1952	

TAVOLA IV. — MATRIMONI SECONDO

Anno 1875.

ETÀ		Mantova	Massa e Carrara	Messina	Milano	Modena	Napoli	Novara	Padova	Palermo	Parma	Pavia	Perugia	Pesaro e Urbino	Piacenza
DELL' UOMO	DELLA DONNA														
Sotto 20 anni . . .	Sotto 20 anni . . .	9	10	21	7	10	45	24	9	23	5	13	5	2	2
	Da 20 a 25 . . .	6	7	16	5	5	45	21	8	14	3	9	4	3	3
	25 a 30		4	3		2	10	9		7	1	6	5	1	
	30 a 45			7	2		2			2		1	1	1	
	45 a 60														
	60 in su														
Da 20 a 25	Sotto 20 anni . . .	215	76	207	643	121	392	638	307	510	167	409	76	27	123
	Da 20 a 25 . . .	487	131	359	1438	297	838	956	678	644	304	881	340	145	268
	25 a 30	68	46	161	231	63	277	169	80	185	51	92	140	73	44
	30 a 45	7	8	67	50	8	125	38	10	74	7	14	30	10	8
	45 a 60			3	1		6		1	8					
	60 in su														
Da 25 a 30	Sotto 20 anni . . .	141	69	274	785	97	426	505	202	578	120	299	98	37	124
	Da 20 a 25 . . .	525	176	616	2187	464	1315	1148	669	1026	431	831	711	314	342
	25 a 30	173	115	396	539	224	849	346	246	457	185	197	553	288	147
	30 a 45	28	43	192	175	38	353	116	35	182	51	39	153	86	37
	45 a 60		1	8	4		15	4	2	9	1		4		
	60 in su			1	1		2								
Da 30 a 45	Sotto 20 anni . . .	26	29	116	315	31	181	151	50	146	35	93	65	17	49
	Da 20 a 25 . . .	248	105	362	1267	238	682	493	325	436	247	409	542	195	233
	25 a 30	199	121	417	769	248	732	420	240	352	230	252	626	320	185
	30 a 45	153	103	360	605	211	768	429	180	351	201	225	510	230	139
	45 a 60	12	3	21	45	7	87	26	6	43	14	12	16	8	6
	60 in su				2	1	9	2				2			
Da 45 a 60	Sotto 20 anni . . .		1	2	3	1	14	5		6	2		2	1	
	Da 20 a 25 . . .	7	6	15	34	3	45	24	13	23	7	7	19	4	3
	25 a 30	6	9	32	54	14	80	35	11	30	15	18	38	14	17
	30 a 45	68	34	92	243	71	232	182	63	134	78	93	147	57	51
	45 a 60	36	9	34	89	24	132	51	20	97	33	42	37	11	21
	60 in su	4		2	3		15	2	4	10	7	5	1	1	6
Da 60 in su	Sotto 20 anni . . .	2		1			4		1	2		1			
	Da 20 a 25 . . .	1		2	2	2	4	2		6	1	1	2		1
	25 a 30	8		3	3	1	9	6	1	4	2		5	5	
	30 a 45	15	5	16	17	13	52	27	10	13	7	7	22	9	4
	45 a 60	16	4	17	28	9	58	26	7	35	25	18	14	4	20
	60 in su			4	11	5	14	3	2	18	12	6	2	1	5
TOTALE		2460	1115	3827	9558	2208	7818	5852	3180	5425	2242	3982	4168	1864	1838

L'ETÀ RISPETTIVA DEI CONIUGI.

Provincie.

Pisa	Porto Maurizio	Potenza	Ravenna	Reggio di Calab.	Reggio nell'Em.	Roma	Rovigo	Salerno	Sassari	Siena	Siracusa	Sondrio	Teramo	Torino	Trapani	Treviso	Udine	Venezia	Verona	Vicenza
13	3	76	2	16	8	14	9	46	8	2	12	3	2	39	11	6	2	5	1	6
5	6	47	2	10	5	7	8	49	2	8	14	3	6	32	7	4	2	8	5
.....	1	10	2	5	14	1	6	5	5	1	1	1	1	1
.....	1	5	10	2	1	3	1	1	1
.....	1
.....
117	73	714	25	229	85	141	172	327	130	80	460	47	37	629	175	262	131	212	154	168
316	165	906	130	301	287	494	419	796	140	244	363	113	181	1013	232	610	549	546	521	597
75	50	205	54	121	46	135	35	236	45	60	109	34	101	233	90	66	108	66	84	82
10	16	64	11	63	7	44	2	71	22	11	51	8	42	61	28	11	20	20	15	15
.....	4	1	3	1	1	4	1	2
.....	1	1
.....
103	54	521	45	272	73	185	100	277	167	78	366	42	46	583	238	207	146	132	139	159
571	200	805	284	557	408	810	343	843	273	463	346	140	344	1209	373	810	916	587	580	744
215	118	266	215	227	194	514	107	478	142	218	121	84	298	525	143	256	483	247	234	268
46	27	124	46	125	38	177	20	201	62	36	61	27	124	186	57	51	93	69	46	62
1	5	3	10	14	5	2	5	1	1	6	4	1	1
.....	1	2
.....
33	20	124	23	134	21	91	20	110	130	27	112	27	24	255	58	52	32	37	64	54
194	100	318	195	300	190	563	117	436	314	192	180	115	192	877	178	355	517	304	312	357
243	86	204	253	210	222	524	92	345	211	205	105	68	265	699	141	300	432	241	268	294
191	89	229	168	229	181	481	87	310	268	123	119	96	231	746	118	204	336	258	232	205
8	2	31	5	15	6	30	4	32	12	5	14	3	15	46	13	8	20	20	8	7
.....	1	3	3	1	1	1	1	1
.....
2	3	5	5	1	1	3	2	1	4	1	1	3
5	4	20	1	16	4	49	4	29	14	2	12	4	10	62	6	6	12	8	5	2
20	8	25	12	27	14	44	10	43	18	18	11	17	15	95	17	15	33	26	18	16
37	31	137	49	75	53	127	30	146	67	43	75	33	78	288	69	67	114	86	86	95
13	8	81	11	30	25	39	11	66	20	17	27	8	18	111	33	15	20	28	27	26
1	4	1	1	1	3	1	7	3	5	1	6	5	11	1	1	2
.....
.....
.....
1	1	6	1	2	3	1	1	6	5	2	4	1	1
4	4	27	5	7	9	5	2	4	5	1	2	1	12	5	2	1	1	1
4	2	33	4	7	13	23	4	32	12	2	17	1	11	61	7	12	19	4	8	8
1	1	5	4	3	4	10	2	3	2	4	11	10	4	3	6	3	4
1229	1070	5002	1543	2996	1894	4552	1599	4970	2083	1844	2620	883	2074	7854	2083	3338	4058	2928	2827	3190

TAVOLA IV. — MATRIMONI SECONDO L'ETÀ RISPETTIVA DEI CONIUGI.

Anno 1875.

Compartimenti.

ETÀ		REXO	Piemonte	Liguria	Lombardia	Veneto	Emilia	Umbria	Marche	Toscana	Roma	Abruzzi e Molise	Campania	Puglie	Basilicata	Calabrie	Sicilia	Sardegna	
DELL' UOMO	DELLA DONNA																		
Sotto 20 anni	Sotto 20 anni	1167	202	50	43	39	44	5	7	66	14	137	151	86	76	103	130	14	
	Da 20 a 25	992	127	55	47	37	36	4	8	60	7	158	173	66	47	80	82	5	
	25 a 30	228	17	7	10	6	9	5	3	10	5	35	53	14	10	16	27	1	
	30 a 45	78	1	4	3	1	1	1	1	2	11	20	6	5	5	15	2	
	45 a 60
	60 in su	1	1
Da 20 a 25	Sotto 20 anni	17106	2858	576	2261	1522	778	76	81	772	141	804	1352	1152	714	1082	2710	227	
	Da 20 a 25	32249	3808	1013	5176	4157	2089	340	406	2227	494	1846	3557	1969	906	1885	2560	316	
	25 a 30	7588	679	193	779	570	419	140	218	610	135	654	1194	468	205	384	825	115	
	30 a 45	2237	167	56	145	107	73	30	56	136	44	182	411	189	64	191	346	40	
	45 a 60	73	4	3	1	1	1	1	2	4	18	7	4	3	23	1	
	60 in su	4	1	1	1	1	
Da 25 a 30	Sotto 20 anni	15620	2264	613	2115	1202	706	98	104	731	185	532	1278	1104	521	1101	2717	349	
	Da 20 a 25	43042	4283	1214	6623	4981	3253	711	1072	3618	810	2145	4541	2769	805	1921	3479	817	
	25 a 30	20023	1414	498	2020	1980	1701	553	1137	1983	514	1366	2765	1153	266	748	1612	313	
	30 a 45	6366	481	143	524	409	362	153	306	513	177	446	1003	450	124	377	725	173	
	45 a 60	210	12	3	11	4	1	4	2	6	10	13	51	22	5	19	41	6	
	60 in su	13	1	2	1	2	4	2	1	
Da 30 a 45	Sotto 20 anni	5810	892	315	790	393	237	65	61	295	91	171	451	324	124	430	888	283	
	Da 20 a 25	22950	2712	761	3582	2449	1782	542	785	1803	563	867	2032	1240	318	972	1796	746	
	25 a 30	20218	1883	451	2526	1986	1929	626	1370	1947	524	969	2010	1047	204	659	1459	628	
	30 a 45	18259	1834	443	2221	1627	1490	510	1105	1546	481	954	1877	1019	229	723	1448	752	
	45 a 60	1166	104	22	124	83	58	16	28	85	30	66	183	91	31	61	154	30	
	60 in su	49	4	6	2	1	1	3	3	4	14	1	1	5	4	
Da 45 a 60	Sotto 20 anni	167	25	12	8	7	7	2	5	6	5	5	23	11	3	14	24	10	
	Da 20 a 25	987	153	43	91	54	39	19	19	55	49	48	141	55	20	71	96	34	
	25 a 30	1731	234	54	206	141	113	38	71	155	44	68	209	89	25	89	153	42	
	30 a 45	6464	821	164	809	593	475	147	284	450	127	327	701	386	137	270	589	184	
	45 a 60	2562	275	58	314	160	170	37	53	160	39	182	362	190	81	114	317	50	
	60 in su	181	9	2	18	9	17	1	3	6	3	18	36	10	4	5	34	6	
Da 60 in su	Sotto 20 anni	31	3	1	5	1	1	10	2	7	1	
	Da 20 a 25	117	16	6	9	6	8	2	6	3	3	13	10	2	7	23	3	
	25 a 30	182	27	6	15	10	10	5	6	11	5	10	23	10	6	5	24	9	
	30 a 45	987	147	34	86	72	64	22	51	59	20	49	141	77	27	31	90	17	
	45 a 60	1241	172	35	123	82	97	14	35	59	23	82	169	99	33	42	144	32	
	60 in su	387	37	7	51	26	38	2	11	17	4	34	52	29	5	13	50	11	
TOTALE . . .		230486	25666	6842	30744	22717	16008	4168	7290	17399	4552	12193	23020	14145	5092	10927	22595	5218	

TAVOLA IV. — ETÀ DEI CONIUGI PER SESSO E STATO CIVILE.

Anno 1875.

Compartimenti.

ETÀ DEI CONIUGI	NUMERO DEI CONIUGI									
	TOTALE		Celibi		Celibi e Vedove		Vedovi e Nubili		Vedovi	
	Maschi	Femmine	Maschi	Femmine	Maschi	Femmine	Maschi	Femmine	Maschi	Femmine

COMPARTIMENTO DEL PIEMONTE.

Sotto 15 anni		1		1							
Da 15-20	347	6243	345	6035	2	13		191			4
20-25	7516	11099	7377	10311	85	76	54	688			24
25-30	8455	4254	7958	3332	209	186	263	647	25		89
30-35	4180	1969	3500	1101	162	211	463	491	55		163
35-40	2045	941	1280	403	116	127	551	282	98		129
40-45	1204	541	519	134	92	91	452	150	141		166
45-50	747	325	230	50	61	60	313	80	143		135
50-55	501	166	115	15	34	16	204	30	148		105
55-60	269	76	39	2	18	10	119	3	93		61
60-65	212	33	10	1	6	2	91	4	105		26
65-70	117	12	9		6	1	35	1	67		10
70 in su	73	6	4	1	2		22		45		5
TOTALE	25666	25666	21386	21386	793	793	2567	2567	920		920

COMPARTIMENTO DELLA LIGURIA.

Sotto 15 anni		1		1							
Da 15-20	116	1565	113	1485	3	1		80			
20-25	1841	3092	1796	2881	28	31	17	175			5
25-30	2471	1209	2348	1011	52	41	66	143	5		14
30-35	1158	509	971	307	49	59	133	125	5		18
35-40	528	232	350	99	33	34	125	75	20		24
40-45	303	103	162	32	17	23	108	30	19		18
45-50	163	70	49	11	12	17	80	27	22		15
50-55	109	40	25	6	7	5	59	8	18		21
55-60	61	11	11		6	1	30	5	14		5
60-65	41	6	5		3		21	1	12		5
65-70	31	3	1		2		23	2	5		1
70 in su	17		2				9		6		
TOTALE	6842	6842	5833	5833	212	212	671	671	126		126

COMPARTIMENTO DELLA LOMBARDIA.

Sotto 15 anni		2		2							
Da 15-20	103	5220	102	5029	1	1		188			2
20-25	8362	15528	8207	14493	96	103	55	893	4		36
25-30	11295	5556	10630	4368	242	210	397	844	26		134
30-35	5679	2213	4602	1184	223	237	745	589	104		203
35-40	2308	1026	1319	323	161	170	671	296	157		232
40-45	1262	549	444	113	109	102	498	144	211		190
45-50	724	340	149	35	60	78	302	57	213		170
50-55	457	153	80	12	23	22	173	20	181		99
55-60	265	80	27	3	18	9	95	7	125		61
60-65	150	55	7	2	5	7	57	2	81		44
65-70	92	18	2		2	5	36		52		13
70 in su	47	4	1	1	2		12	1	32		2
TOTALE	30744	30744	25570	25570	947	947	3041	3041	1186		1186

COMPARTIMENTO DEL VENETO.

Sotto 15 anni		2		2							
Da 15-20	83	3162	81	3065	2	4		92			
20-25	6357	11684	6287	11141	45	46	23	459	2		38
25-30	8576	4693	8227	3931	118	130	197	505	34		127
30-35	4018	1720	3418	1044	126	131	401	389	103		156
35-40	1686	757	1049	279	94	88	426	235	117		155
40-45	806	332	325	78	46	47	309	103	126		104
45-50	507	188	118	31	31	30	223	35	135		92
50-55	308	90	53	8	14	8	143	15	95		59
55-60	149	52	20	8	10	5	52	4	67		35
60-65	101	26	5		6	1	34	3	56		22
65-70	61	10	3	1		3	21		37		6
70 in su	35	1			1		11		23		1
TOTALE	22717	22717	19589	19589	493	493	1840	1840	795		795

TAVOLA IV. — ETÀ DEI CONIUGI PER SESSO E STATO CIVILE.

Anno 1875.

Compartimenti.

ETÀ DEI CONIUGI	NUMERO DEI CONIUGI									
	TOTALE		Celibi		Celibi e Vedove		Vedovi e Nubili		Vedovi	
	Maschi	Femmine	Maschi	Femmine	Maschi	Femmine	Maschi	Femmine	Maschi	Femmine

COMPARTIMENTO DELL' EMILIA.

Sotto 15 anni
Da 15-20	90	1772	90	1732	1	39
20-25	3360	7207	3329	6858	19	23	10	312	2	14
25-30	6023	4181	5812	3664	65	59	125	392	21	66
30-35	3356	1538	3008	1089	64	76	249	271	55	102
35-40	1440	603	994	300	58	53	315	140	73	110
40-45	701	324	319	94	38	36	239	88	105	106
45-50	397	167	130	24	17	13	144	51	106	79
50-55	272	106	62	5	9	11	102	20	99	70
55-60	152	54	15	2	11	8	59	4	67	40
60-65	99	34	8	2	1	4	39	3	51	25
65-70	63	16	1	2	1	25	3	35	12
70 in su	55	6	2	1	16	36	6
TOTALE	16008	16008	13770	13770	285	285	1323	1323	630	630

COMPARTIMENTO DELL' UMBRIA.

Sotto 15 anni
Da 15-20	15	246	15	234	12
20-25	586	1618	581	1552	4	5	1	60	1
25-30	1519	1367	1466	1255	23	18	28	92	2	2
30-35	1103	552	1034	443	22	24	45	73	2	12
35-40	425	210	350	140	11	13	62	45	2	12
40-45	231	101	138	44	12	14	66	27	15	16
45-50	115	46	56	11	5	4	44	15	10	16
50-55	83	19	33	5	5	4	34	4	11	6
55-60	46	6	8	2	1	23	14	4
60-65	23	3	3	1	12	8	2
65-70	13	8	5
70 in su	9	2	5	2
TOTALE	4168	4168	3686	3686	83	83	328	328	71	71

COMPARTIMENTO DELLE MARCHE.

Sotto 15 anni
Da 15-20	19	258	18	253	1	1	4
20-25	762	2290	755	2207	4	5	3	76	2
25-30	2621	2805	2564	2634	27	19	29	149	1	3
30-35	2048	1248	1926	1022	41	45	77	167	4	14
35-40	920	392	796	259	15	19	103	96	6	18
40-45	382	163	245	75	17	18	105	51	15	19
45-50	228	64	110	22	12	9	94	19	12	14
50-55	142	42	46	4	10	10	64	17	22	11
55-60	65	13	11	2	1	42	3	12	7
60-65	49	9	6	1	3	1	28	1	12	6
65-70	31	5	3	1	1	23	1	5	2
70 in su	23	1	15	8	1
TOTALE	7290	7290	6480	6480	129	129	584	584	97	97

COMPARTIMENTO DELLA TOSCANA.

Sotto 15 anni	3	3
Da 15-20	138	1867	138	1802	1	64
20-25	3747	7769	3698	7388	33	35	16	340	8
25-30	6851	4716	6576	4151	116	95	148	432	11	38
30-35	5566	1671	3103	1170	99	105	339	333	25	63
35-40	1358	685	923	325	64	94	324	191	47	75
40-45	755	350	344	105	52	53	270	115	89	77
45-50	450	180	143	41	44	34	194	49	69	56
50-55	246	92	46	12	21	17	117	22	62	41
55-60	136	40	22	2	9	7	68	9	37	22
60-65	73	14	2	1	3	2	41	2	27	9
65-70	48	10	5	1	2	27	15	8
70 in su	31	2	1	13	17	2
TOTALE	17399	17399	15000	15000	443	443	1557	1557	399	399

TAVOLA IV. — ETÀ DEI CONIUGI PER SESSO E STATO CIVILE.

Anno 1875.

Compartimenti.

ETÀ DEI CONIUGI	NUMERO DEI CONIUGI									
	TOTALE		Celibi		Celibi e Vedove		Vedovi e Nubili		Vedovi	
	Maschi	Femmine	Maschi	Femmine	Maschi	Femmine	Maschi	Femmine	Maschi	Femmine
COMPARTIMENTO DI ROMA.										
Sotto 15 anni										
Da 15-20	26	436	26	416				20		
20-25	815	1926	795	1783						
25-30	1697	1927	1612	1087	47	12	1	124	2	7
30-35	1008	507	871	377	17	28	40	104	4	8
35-40	454	220	345	114	56	55	76	61	5	14
40-45	250	122	125	54	27	35	70	43	12	28
45-50	142	60	47	22	19	25	70	28	16	15
50-55	83	30	26	6	11	13	62	12	22	13
55-60	42	12	8	1	4	9	38	8	15	7
60-65	24	8	5	1	6	3	18	1	10	7
65-70	18	2	2	1	1	3	12		6	4
70 in su	13	2		1	1	1	9		6	1
TOTALE	4552	4552	3862	3862	184	184	401	401	105	105

COMPARTIMENTO DEGLI ABRUZZI E MOLISE.

Sotto 15 anni		4		4						
Da 15-20	341	1646	331	1584	10	5		57		
20-25	3490	5067	3375	4749	84	47	27	254	4	17
25-30	4504	3102	4207	2732	153	100	124	228	20	42
30-35	1823	1162	1522	835	84	107	175	189	42	81
35-40	794	528	522	247	50	95	153	85	69	101
40-45	414	279	178	80	39	51	123	58	74	90
45-50	306	179	91	39	15	22	106	23	94	95
50-55	205	120	33	14	7	11	65	10	100	85
55-60	137	48	20	6	5	4	38	2	74	36
60-65	87	39	7			6	23		57	33
65-70	58	13	4		1	1	12	1	41	11
70 in su	34	6	1	1	1		11		21	5
TOTALE	12193	12193	10291	10291	449	449	857	857	596	596

COMPARTIMENTO DELLA CAMPANIA.

Sotto 15 anni		9		9						
Da 15-20	398	3256	385	3116	13	7		131		2
20-25	6533	10457	6275	9745	213	89	41	604	4	19
25-30	9642	6254	9000	5406	397	214	228	564	17	70
30-35	3996	2386	3251	1604	281	312	400	320	64	150
35-40	1642	1105	1029	502	138	250	375	203	100	150
40-45	929	662	382	180	92	175	318	112	137	195
45-50	623	393	185	76	48	89	219	75	171	153
50-55	510	249	92	33	36	54	207	37	175	125
55-60	339	141	63	14	17	20	128	10	131	97
60-65	197	73	18	3	7	25	67	5	105	40
65-70	133	25	6	1	3	9	51	2	73	13
70 in su	78	10	4	1	3	4	30	1	41	4
TOTALE	25020	25020	20690	20690	1248	1248	2064	2064	1018	1018

COMPARTIMENTO DELLE PUGLIE.

Sotto 15 anni		4		4						
Da 15-20	172	2675	166	2563	6	10		102		
20-25	3785	6109	3620	5688	122	79	41	323	2	19
25-30	5498	2781	5089	2304	244	139	137	264	8	74
30-35	2301	1132	1876	659	165	182	204	178	56	113
35-40	918	649	508	242	100	155	224	122	86	130
40-45	503	346	175	74	40	93	170	63	118	116
45-50	330	214	68	24	31	38	111	38	120	114
50-55	253	132	35	8	18	31	102	11	98	82
55-60	158	63	18	2	9	12	49	8	82	41
60-65	109	19	9		3	1	34	2	63	16
65-70	67	18	5	2	2	2	22		38	14
70 in su	51	3	1		3	1	17		30	2
TOTALE	14145	14145	11570	11570	743	743	1111	1111	721	721

TAVOLA IV. — ETÀ DEI CONIUGI PER SESSO E STATO CIVILE.

Anno 1875.

Compartimenti.

ETÀ DEI CONIUGI	NUMERO DEI CONIUGI										
	TOTALE		Celibi		Celibi e Vedove		Vedovi e Nubili		Vedovi		
	Maschi	Femmine	Maschi	Femmine	Maschi	Femmine	Maschi	Femmine	Maschi	Femmine	
COMPARTIMENTO DELLA BASILICATA.											
Sotto 15 anni		6		6							
Da 15-20	138	1492	135	1372	3	4		55			
20-25	1893	2098	1796	1876	69	47	24	163	4	12	
25-30	1721	716	1561	551	100	55	51	73	9	37	
30-35	493	297	337	143	41	67	96	42	19	45	
35-40	265	160	121	29	33	44	66	39	45	48	
40-45	149	129	29	17	11	30	64	20	45	62	
45-50	95	71	15	9	5	16	31	5	44	41	
50-55	98	58	6	2	4	7	26	7	62	42	
55-60	77	25	4	1	5	1	28	2	40	21	
60-65	36	6	1				7		28	6	
65-70	29	2	1				9		19	2	
70 in su	8	2					4		4	2	
TOTALE	5002	5002	4006	4006	271	271	406	406	319	319	

COMPARTIMENTO DELLE CALABRIE.										
Sotto 15 anni		12		12						
Da 15-20	204	2718	203	2595	1	13		109		1
20-25	3046	4436	2906	4033	121	70	18	316	1	17
25-30	4166	1901	3798	1547	235	103	119	213	14	38
30-35	1642	871	1375	530	98	162	142	110	27	69
35-40	771	450	437	185	74	127	205	71	55	67
40-45	437	276	187	77	35	71	149	50	66	78
45-50	281	132	64	33	21	30	111	24	85	45
50-55	174	68	35	9	8	10	77	12	54	37
55-60	108	39	12	1	3	8	54	5	39	25
60-65	53	18	6	1	1	1	20	4	26	12
65-70	28	5					14	1	14	2
70 in su	17	1					6		11	1
TOTALE	10927	10927	9023	9023	597	597	915	915	392	392

COMPARTIMENTO DELLA SICILIA.										
Sotto 15 anni		27		27						
Da 15-20	254	6449	247	6207	7	24		214		4
20-25	6465	8036	6170	7424	242	139	49	448	4	25
25-30	8576	4100	7956	3403	409	257	193	385	18	35
30-35	3707	1900	3078	1190	244	266	337	328	48	116
35-40	1337	827	842	383	98	193	317	144	80	107
40-45	705	486	295	151	69	126	256	101	85	108
45-50	517	354	163	85	38	91	133	59	133	119
50-55	412	208	93	29	36	49	157	35	126	95
55-60	284	117	46	9	22	21	106	8	110	79
60-65	161	57	19	3	11	11	55	5	76	38
65-70	114	26	4	4	3	3	47	2	60	17
70 in su	63	8	3	1	1		30	1	29	6
TOTALE	22595	22595	18916	18916	1180	1180	1730	1730	769	769

COMPARTIMENTO DELLA SARDEGNA.										
Sotto 15 anni		1		1						
Da 15-20	22	883	22	827		1		55		11
20-25	699	1921	666	1764	23	19	10	127		16
25-30	1659	1108	1544	909	71	53	36	150	8	40
30-35	1302	680	1119	447	81	71	86	122	16	42
35-40	776	324	555	153	44	62	149	67	28	51
40-45	361	164	187	50	18	28	119	35	37	42
45-50	170	80	46	12	9	15	71	16	44	37
50-55	103	28	15	2	6	2	48	10	34	14
55-60	53	11	8	1	3	2	19	1	23	7
60-65	29	12	1	1	1	3	8		19	8
65-70	23	5	4	1			7		12	4
70 in su	21	1	2	1			10		9	
TOTALE	5218	5218	4169	4169	256	256	563	563	230	230

ANNO 1875. TAVOLA IV. — ETÀ DEI CONIUGI PER SESSO E STATO CIVILE.

Regno.

ETÀ DEI CONIUGI	NUMERO DEI CONIUGI										
	TOTALE		Celibi		Celibi e Vedove		Vedovi e Nubili		Vedovi		
	Maschi	Femmine	Maschi	Femmine	Maschi	Femmine	Maschi	Femmine	Maschi	Femmine	
Sotto 15 anni		72		72							
Da 15-20	2466	39829	2417	38316	48	86	1	1413		14	
20-25	59257	100937	57633	93893	1205	827	390	5362	29	255	
25-30	85274	49970	80346	42285	2502	1707	2181	5165	243	813	
30-35	41410	20355	34991	13145	1841	2110	3968	3738	610	1862	
35-40	17667	9109	11420	3988	1116	1559	4136	2134	995	1428	
40-45	9975	4927	4054	1358	706	983	3316	1175	1299	1411	
45-50	5795	2863	1664	525	490	559	2288	585	1423	1194	
50-55	3956	1601	798	170	242	266	1616	266	1300	899	
55-60	2341	788	332	56	143	112	928	72	938	548	
60-65	1444	412	112	16	51	68	549	32	732	296	
65-70	926	170	50	10	23	31	369	13	484	116	
70 in su	575	53	22	7	16	5	216	3	321	38	
TOTALE	230486	230486	193841	193841	8313	8313	19958	19958	3374	3374	

TAVOLA IV. — MATRIMONI SECONDO LE COMBINAZIONI D'ETÀ DEI CONIUGI.
Anno 1875. Compartimenti.

ETÀ DELL'UOMO	ETÀ DELLA DONNA													UOMINI
	Sotto 15 anni	15-20 anni	20-25 anni	25-30 anni	30-35 anni	35-40 anni	40-45 anni	45-50 anni	50-55 anni	55-60 anni	60-65 anni	65-70 anni	70 anni in su	

COMPARTIMENTO DELL'EMILIA.

Sotto 15 anni
Da 15-20	44	36	9	1	90
20-25	778	2089	419	63	8	2	1	3360
25-30	706	3253	1701	290	52	20	1	6023
30-35	193	1354	1183	484	104	28	7	2	1	3356
35-40	33	341	550	321	135	37	18	3	1	1	1440
40-45	11	87	196	191	121	69	20	6	701
45-50	5	26	69	101	90	60	26	15	5	397
50-55	2	9	31	48	52	58	33	23	7	6	272
55-60	4	13	20	21	25	31	15	12	5	4	2	152
60-65	5	6	11	10	13	13	21	10	9	1	99
65-70	3	1	6	3	8	10	14	9	3	5	1	63
70 in su	3	2	7	4	5	7	8	10	6	3	55
DONNE	1772	7207	4181	1538	603	324	167	106	54	34	16	6	16008

COMPARTIMENTO DELL'UMBRIA.

Sotto 15 anni
Da 15-20	5	4	5	1	15
20-25	76	340	140	24	4	2	586
25-30	98	711	553	116	28	9	2	2	1519
30-35	46	411	390	186	51	15	2	2	1103
35-40	14	95	168	87	45	14	2	425
40-45	5	36	68	65	27	20	6	3	1	231
45-50	1	10	23	40	20	13	6	1	1	115
50-55	1	7	12	14	19	15	9	2	3	1	83
55-60	2	3	11	9	6	11	4	46
60-65	1	1	3	5	3	5	4	1	23
65-70	3	2	2	3	1	13
70 in su	1	1	3	1	2	1	9
DONNE	246	1618	1367	552	210	101	46	19	6	3	4168

COMPARTIMENTO DELLE MARCHE.

Sotto 15 anni
Da 15-20	7	8	3	1	19
20-25	81	406	218	42	12	2	1	762
25-30	104	1072	1137	271	31	4	2	2621
30-35	45	591	909	376	104	20	2	1	2048
35-40	15	161	356	284	79	15	8	2	920
40-45	1	33	105	142	51	34	11	3	1	382
45-50	2	13	54	61	54	27	11	6	228
50-55	2	5	11	40	34	23	11	7	3	1	142
55-60	1	1	6	16	9	15	7	4	4	2	65
60-65	4	10	8	7	4	11	2	2	49
65-70	1	5	5	8	1	5	3	1	2	31
70 in su	1	5	3	6	3	23
DONNE	258	2290	2805	1248	392	163	64	42	13	9	5	1	7290

COMPARTIMENTO DELLA TOSCANA.

Sotto 15 anni
Da 15-20	2	64	10	2	138
20-25	1	771	610	108	20	8	3747
25-30	731	3618	1983	397	96	20	5	1	1	6851
30-35	224	1388	1295	486	108	47	18	3566
35-40	58	312	454	303	146	58	19	1358
40-45	13	103	198	193	144	61	26	6	1	1	755
45-50	5	37	113	103	76	57	33	9	6	1	1	450
50-55	1	5	28	44	54	50	32	20	9	2	1	246
55-60	13	11	16	24	26	27	14	3	2	136
60-65	3	6	10	11	9	10	13	4	5	2	73
65-70	3	6	3	3	10	9	6	4	2	2	48
70 in su	2	3	3	4	1	5	7	51
DONNE	3	1867	7769	4716	1671	685	350	180	92	40	14	10	2	17399

TAVOLA IV. — MATRIMONI SECONDO LE COMBINAZIONI D'ETÀ DEI CONIUGI.
 Anno 1875. Compartmenti.

ETÀ DELL'UOMO	ETÀ DELLA DONNA													UOMINI
	Sotto 15 anni	15-20 anni	20-25 anni	25-30 anni	30-35 anni	35-40 anni	40-45 anni	45-50 anni	50-55 anni	55-60 anni	60-65 anni	65-70 anni	70 anni in su	

COMPARTIMENTO DI ROMA.

Sotto 15 anni															26
Da 15-20	14	7	5											1	815
20-25	141	494	135	34	8	2									1697
25-30	185	810	514	180	33	14	6	3		1					1008
30-35	75	375	334	150	41	24	8	1							454
35-40	14	132	133	96	49	16	7	4		3					230
40-45	2	56	57	44	33	28	6	4							142
45-50	3	34	19	24	26	20	12	3	1						83
50-55	2	15	13	16	13	9	9	6							42
55-60			12	4	12	3	4	2	2	2				1	24
60-65			2	4	6	3	1	3	2	1					18
65-70			1	1	3	2	2	3	1	3	1			1	13
70 in su						3	2	4	3						
DONNE	436	1926	1227	507	220	122	60	30	12	8	2	2			4552

COMPARTIMENTO DEGLI ABRUZZI E MOLISE.

Sotto 15 anni																341
Da 15-20	2	135	158	35	7	4										4590
20-25	1	803	1846	654	146	31	5	2								3400
25-30	1	531	2145	1366	331	87	23	11	1	1						1823
30-35		133	635	611	299	96	35	7	4	2	1					794
35-40		31	177	257	171	102	35	13	6	2						414
40-45		7	55	101	94	75	47	21	9	2	3					306
45-50		3	27	49	56	56	31	14	8	4	2					205
50-55			11	14	31	41	32	44	18	10	3	1				137
55-60		2	10	5	15	18	22	25	26	6	5	2	1			87
60-65			2	5	6	8	10	14	23	7	9	2	1			58
65-70			1	4	5	6	6	7	12	5	7	3	2			34
70 in su		1		1	1	4	3	4	5	5	6	2	2			
DONNE	4	1646	5067	3102	1162	528	279	179	120	48	39	13	6			12193

COMPARTIMENTO DELLA CAMPANIA.

Sotto 15 anni																	398
Da 15-20	1	150	173	53	12	6	2										6533
20-25	3	1349	3557	1194	285	87	39	11	7								9642
25-30	5	1273	4551	2765	699	224	80	34	12	5	3	1					3996
30-35		331	1453	1276	563	226	85	39	13	7	1	2					1642
35-40		94	428	484	331	172	80	27	15	6	4	1					929
40-45		26	151	250	194	126	100	50	17	9	3	1					623
45-50		13	69	113	146	89	84	59	28	9	10	3					510
50-55		5	45	59	80	73	88	62	62	20	10	4	2				339
55-60		5	27	37	41	46	54	60	35	27	7						197
60-65		5	7	16	20	28	26	27	27	24	15	2	2				133
65-70		1	5	5	10	17	17	17	19	21	14	4	1				78
70 in su		4	1	2	5	11	7	7	14	13	4	7	3				
DONNE	9	3256	10457	6254	2386	1105	662	393	249	141	73	25	10				25020

COMPARTIMENTO DELLE PUGLIE.

Sotto 15 anni																		172
Da 15-20		86	66	14	5	1												3785
20-25	1	1151	1969	468	129	42	18	2	5									5498
25-30	2	1102	2769	1153	295	114	41	11	11									2310
30-35	1	255	924	661	275	116	42	17	6	4								918
35-40		55	228	265	180	123	37	18	8	4								503
40-45		13	88	121	97	52	25	4	5	1								330
45-50		6	25	55	74	51	52	39	18	6	2	2						253
50-55		4	21	19	43	25	29	29	16	9	4	1	1					158
55-60		1	9	15	19	25	29	29	18	12	3	5						109
60-65		2	4	5	4	14	24	18	18	11	2	3						67
65-70			3	5	6	6	10	10	11	11	2	3						51
70 in su			3		5	4	4	9	7	3	7	7	2					
DONNE	4	2675	6109	2781	1132	649	346	214	132	63	19	18	3					14145

TAVOLA IV. — MATRIMONI SECONDO LE COMBINAZIONI D'ETÀ DEI CONIUGI. Anno 1875. Compartimenti.

ETÀ DELL'UOMO	ETÀ DELLA DONNA												UOMINI
	Sotto 15 anni	15-20 anni	20-25 anni	25-30 anni	30-35 anni	35-40 anni	40-45 anni	45-50 anni	50-55 anni	55-60 anni	60-65 anni	65-70 anni	

COMPARTIMENTO DELLA BASILICATA.

Sotto 15 anni
Da 15-20	1	75	47	10	5	138
20-25	714	906	205	43	16	5	4	1893
25-30	5	516	805	266	87	23	14	3	2	1721
30-35	92	219	101	38	18	13	7	4	1	493
35-40	28	70	73	47	22	17	6	1	1	265
40-45	4	29	30	30	28	16	6	4	2	149
45-50	2	12	17	17	19	16	6	9	1	95
50-55	1	3	5	15	17	20	14	16	6	1	98
55-60	5	8	12	10	11	12	10	7	1	1	77
60-65	3	5	10	10	5	2	36
65-70	1	2	2	2	5	2	6	6	3	29
70 in su	1	1	1	2	1	1	1	8
DONNE	6	1432	2098	716	297	160	129	71	58	25	6	2	2	5002

COMPARTIMENTO DELLE CALABRIE.

Sotto 15 anni
Da 15-20	1	102	80	16	3	2	204
20-25	2	1080	1385	384	132	46	13	3	3046
25-30	6	1035	1921	748	244	87	46	14	2	3	1	4166
30-35	2	314	623	390	180	85	36	8	4	1642
35-40	1	91	241	177	127	78	33	17	1	1	3	1	771
40-45	22	108	92	89	60	35	22	7	1	1	437
45-50	7	44	49	49	40	43	26	17	5	1	281
50-55	4	17	23	33	23	36	19	14	4	174
55-60	3	10	17	9	19	18	13	9	7	3	108
60-65	2	4	3	8	7	4	7	8	9	1	53
65-70	3	1	2	4	5	4	5	2	1	1	28
70 in su	2	2	2	2	8	1	17
DONNE	12	2718	4436	1901	871	450	276	132	68	39	18	5	1	10927

COMPARTIMENTO DELLA SICILIA.

Sotto 15 anni
Da 15-20	2	128	82	27	10	7	33	254
20-25	13	2697	2560	825	236	44	19	3	1	1	6465
25-30	10	2707	3479	1612	489	164	72	25	13	3	2	8576
30-35	2	709	1303	926	501	135	71	36	14	8	1	1	3707
35-40	138	367	369	242	132	44	27	12	5	1	1337
40-45	39	126	164	161	91	71	36	10	6	705
45-50	15	56	78	113	94	66	60	21	11	1	2	517
50-55	6	32	43	76	76	54	54	43	15	11	1	1	412
55-60	3	8	32	43	30	37	51	40	22	12	2	4	284
60-65	4	8	15	14	13	20	26	21	21	13	5	1	161
65-70	1	7	6	11	8	13	12	18	20	9	8	1	114
70 in su	2	8	3	4	3	4	8	13	5	6	6	1	63
DONNE	27	6449	8036	4100	1900	827	486	354	208	117	57	26	8	22595

COMPARTIMENTO DELLA SARDEGNA.

Sotto 15 anni
Da 15-20	14	5	1	1	1	22
20-25	227	316	115	30	7	3	1	699
25-30	1	348	817	313	121	40	12	5	1	1	1659
30-35	191	459	346	215	62	23	6	1302
35-40	67	225	199	153	84	39	9	776
40-45	25	62	83	96	57	23	13	2	361
45-50	6	25	23	42	29	23	11	8	2	1	170
50-55	4	6	15	13	24	21	11	4	2	3	103
55-60	3	4	7	16	9	6	4	2	2	53
60-65	3	2	2	4	11	2	3	2	29
65-70	1	2	1	4	6	5	1	3	23
70 in su	1	2	4	2	2	1	3	1	2	2	1	21
DONNE	1	883	1921	1108	680	324	164	80	28	11	12	5	1	5218

TAVOLA IV. — MATRIMONI SECONDO LE COMBINAZIONI D'ETÀ DEI CONIUGI. Anno 1875. Regno.

ETÀ DELL'UOMO	ETÀ DELLA DONNA												70 anni in su	UOMINI	
	Sotto 15 anni	15-20 anni	20-25 anni	25-30 anni	30-35 anni	35-40 anni	40-45 anni	45-50 anni	50-55 anni	55-60 anni	60-65 anni	65-70 anni			
TOTALE DEL REGNO.															
Sotto 15 anni															
Da 15-20	10	1157	992	228	56	16	6					1			2466
20-25	23	17083	32249	7588	1643	434	160	50	18	5	2	1	1	59257	
25-30	31	15589	43042	20023	4657	1267	442	142	52	16	8	3	2	85274	
30-35	7	4477	16591	12332	5519	1615	565	206	66	23	5	4		41410	
35-40	1	1061	4791	5464	3581	1751	636	261	76	22	18	5		17667	
40-45		264	1568	2422	2251	1465	876	354	107	51	9	6	2	9375	
45-50		96	607	1035	1861	1087	796	494	212	73	23	10	1	5795	
50-55		49	252	457	701	784	673	524	333	119	50	10	4	3956	
55-60		22	128	239	329	353	380	408	258	141	57	17	3	2341	
60-65		17	51	107	137	181	220	222	237	138	103	26	5	1444	
65-70		5	38	52	78	104	125	127	150	119	76	42	10	926	
70 in su		9	28	23	42	52	48	75	92	81	60	46	19	575	
DONNE	72	39829	100337	49970	20355	9109	4927	2863	1601	788	412	170	53	230486	



TAVOLA V.

MORTI

PER ETÀ, SESSO E STATO CIVILE.

PROVINCIE E COMPARTIMENTI.

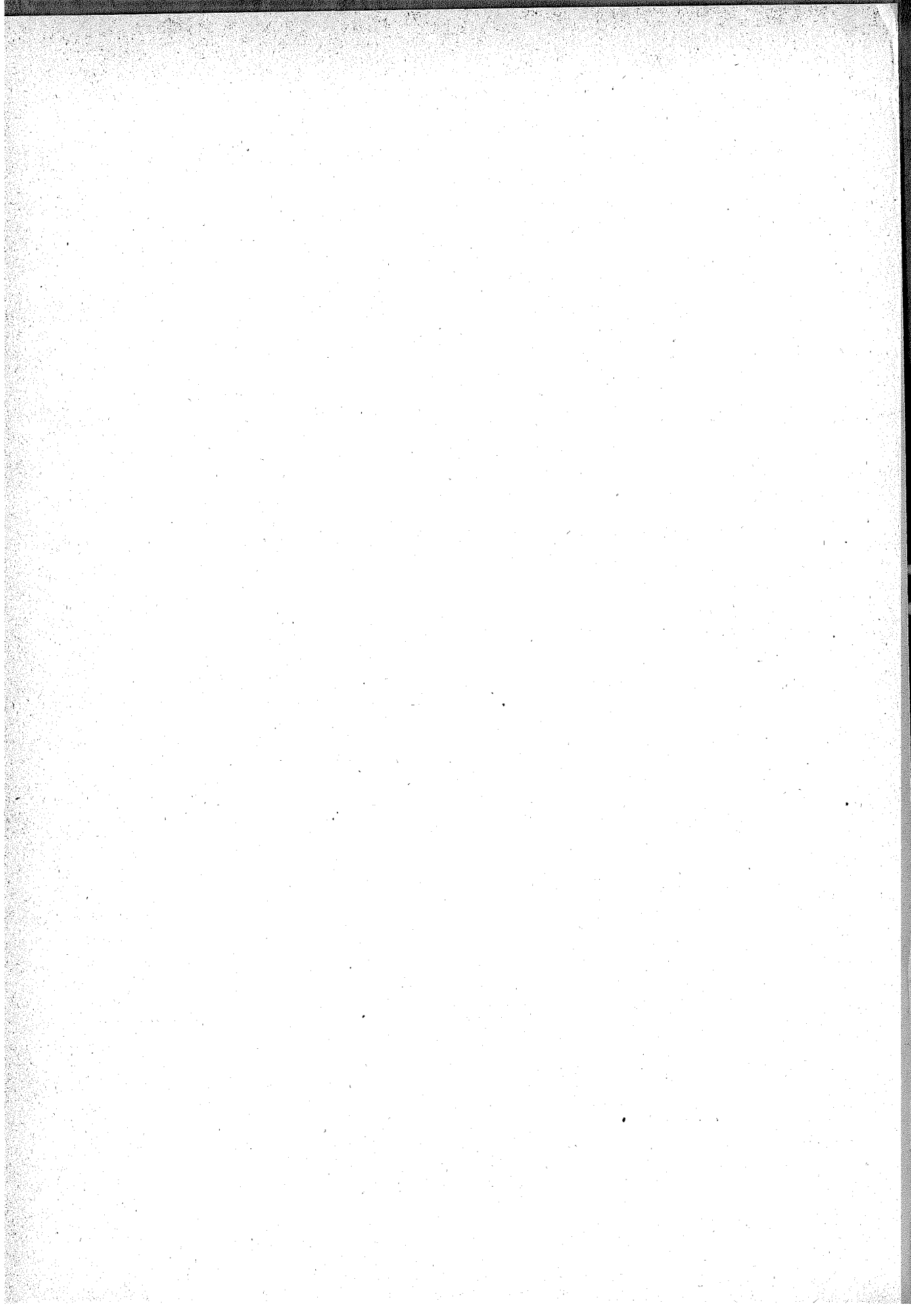
Anno 1875.

ETÀ DEI MORTI	ALESSANDRIA			ANCONA			AQUILA DEGLI ABRUZZI			AREZZO			ASCOLI PICENO		
	TOTALE	Maschi	Femm.	TOTALE	Maschi	Femm.	TOTALE	Maschi	Femm.	TOTALE	Maschi	Femm.	TOTALE	Maschi	Femm.
Dalla nascita a 1 mese . . .	2490	1433	1057	1270	664	603	926	481	444	958	513	445	693	363	330
Da 1 mese a 3 mesi	692	362	330	222	115	107	277	148	139	311	163	148	185	69	66
3 " 6 "	573	324	249	198	105	93	260	144	125	318	161	157	104	52	62
6 " 9 "	688	310	255	196	108	88	800	173	127	300	196	164	194	83	51
9 " 12 "	537	300	237	191	108	83	310	161	149	371	168	205	131	59	72
Da 1 anno a 2 anni	1087	539	548	811	416	395	1032	522	510	1189	585	604	406	221	185
2 anni 3 "	857	471	386	304	169	135	492	249	243	692	278	314	204	98	106
3 " 4 "	635	322	313	188	90	98	260	123	127	405	203	202	156	62	74
4 " 5 "	507	278	229	174	88	68	240	122	127	385	197	188	118	82	56
5 " 10 "	1003	523	570	456	210	246	444	221	323	1098	524	574	306	150	146
10 " 15 "	411	193	218	152	75	77	189	89	100	435	202	238	178	85	93
15 " 20 "	640	222	318	191	68	65	136	92	104	290	104	116	124	72	52
20 " 25 "	608	308	300	192	127	65	220	140	80	192	76	106	115	64	51
25 " 30 "	490	192	298	167	76	91	192	99	103	182	76	106	93	38	55
30 " 35 "	479	200	279	150	79	80	196	84	112	179	64	115	99	38	55
35 " 40 "	435	195	239	151	73	78	198	87	109	161	66	95	89	28	61
40 " 45 "	415	196	219	173	85	88	214	101	113	188	90	98	118	47	66
45 " 50 "	471	226	245	154	78	76	221	117	104	160	70	81	153	84	49
50 " 55 "	601	302	299	237	120	117	284	136	148	210	107	103	193	70	112
55 " 60 "	692	351	341	248	113	135	290	148	142	306	115	91	158	77	146
60 " 65 "	977	512	465	364	175	189	453	200	256	316	158	158	229	85	88
65 " 70 "	1066	562	504	414	196	218	455	218	237	302	160	142	289	135	154
70 " 75 "	1093	622	471	448	219	229	578	268	312	355	178	177	378	181	197
75 " 80 "	698	407	291	432	234	208	430	240	190	281	150	131	295	132	169
80 " 85 "	483	279	187	251	139	112	257	154	103	246	134	112	223	115	108
85 " 90 "	157	98	59	73	35	38	108	59	47	97	49	44	79	39	33
90 " 95 "	32	16	18	21	8	13	33	24	9	28	11	16	16	7	9
95 " 99 "	7	3	4	4	3	1	4	3	1	9	4	5	4	1	3
Centenari	1	1	1	1	1	1	1	1	1	1	1	1	1	1	1
Età ignota	1	1	1	1	1	1	1	1	1	1	1	1	1	1	1
TOTALE	19286	10015	9271	7789	3970	3819	9072	4601	4471	9753	4892	4931	5314	2532	2632

RIEPILOGO PER

Dalla nascita a 1 anno . . .	4860	2729	2131	2077	1100	977	2981	1107	974	2318	1199	1119	1197	626	571
" " 5 anni	8566	4639	3927	3554	1863	1691	4114	2133	1981	4880	2462	2427	2061	1069	992
" " 15 anni	19092	9355	9737	9129	4748	4504	11247	5768	5344	12432	6188	6244	5454	2814	2814
Da 15 anni in su	9225	4660	4565	3619	1816	1803	4325	2158	2167	3331	1634	1697	2668	1268	1400
Da 80 anni in su	680	384	296	349	185	164	400	240	160	376	199	177	316	163	154

ETÀ DEI MORTI	BOLOGNA			BRESCIA			CAGLIARI			CALTANISSETTA			CAMPOBASSO		
	TOTALE	Maschi	Femm.	TOTALE	Maschi	Femm.	TOTALE	Maschi	Femm.	TOTALE	Maschi	Femm.	TOTALE	Maschi	Femm.
Dalla nascita a 1 mese . . .	2016	1147	869	1777	957	820	788	420	368	780	428	361	1271	702	569
Da 1 mese a 3 mesi	512	289	223	644	353	291	628	275	253	415	201	214	533	296	237
3 " 6 "	396	225	171	426	259	167	514	260	254	393	220	173	449	238	211
6 " 9 "	290	158	133	338	191	147	445	232	213	510	252	256	701	341	360
9 " 12 "	286	145	141	292	152	140	345	176	164	557	287	250	694	343	351
Da 1 anno a 2 anni	923	473	450	1127	538	589	734	387	347	1228	633	695	1032	1026	908
2 anni 3 "	401	201	200	309	158	151	594	308	286	508	303	289	766	362	344
3 " 4 "	247	124	123	351	188	163	513	273	240	340	163	177	349	177	173
4 " 5 "	291	85	116	279	134	145	515	263	252	226	124	102	278	140	158
5 " 10 "	605	290	315	647	328	319	577	318	259	432	212	224	294	113	143
10 " 15 "	322	165	157	270	118	152	354	181	173	186	100	86	256	134	96
15 " 20 "	312	147	165	308	128	180	378	188	190	166	112	74	368	189	179
20 " 25 "	439	208	171	372	181	211	462	247	215	173	101	71	280	139	141
25 " 30 "	336	166	180	411	143	268	405	206	199	189	94	95	247	124	123
30 " 35 "	309	116	193	443	155	288	427	224	208	188	110	78	390	141	149
35 " 40 "	350	147	203	455	193	262	514	276	238	189	90	95	247	124	123
40 " 45 "	307	140	167	432	198	239	585	292	273	184	130	64	323	185	147
45 " 50 "	382	215	167	435	246	189	574	303	271	218	134	84	323	184	139
50 " 55 "	451	226	225	584	311	273	545	278	267	210	133	88	434	228	211
55 " 60 "	415	224	191	545	299	246	601	317	284	236	136	100	247	125	111
60 " 65 "	573	312	261	804	414	390	542	263	279	218	94	124	641	245	230
65 " 70 "	701	381	320	886	426	410	544	255	289	206	87	119	613	280	333
70 " 75 "	682	337	345	858	470	388	408	244	264	165	60	94	414	172	242
75 " 80 "	452	232	220	441	234	207	387	192	185	154	49	59	292	123	169
80 " 85 "	307	144	163	277	136	141	266	139	147	108	40	21	101	48	58
85 " 90 "	134	59	84	81	48	33	158	77	81	47	21	26	33	13	20
90 " 95 "	31	13	18	20	11	9	47	17	30	24	7	17	10	4	2
95 " 99 "	3	3	3	4	4	4	5	5	5	5	1	4	3	2	2
Centenari	1	1	1	1	1	1	29	14	15	3	3	3	1	1	1
Età ignota	1	1	1	1	1	1	1	1	1	1	1	1	1	1	1
TOTALE	12383	6408	5980	14005	7109	6896	13907	6683	6324	8509	4350	4159	13484	6794	6690

RIEPILOGO PER

Dalla nascita a 1 anno . . .	3500	1964	1536	3477	1912	1565	2751	1421	1399	2664	1368	1296	3648	1920	1728
" " 5 anni	5271	2847	2424	5782	3093	2689	5197	2652	2455	5154	2591	2563	6913	3625	3288
" " 15 anni	6198	3292	2906	6699	3539	3160	6098	3151	2887	5776	2903	2873	7791	4032	3759
Da 15 anni in su	6184	3111	3073	7308	3570	3738	6940	3518	3422	2730	1444	1386	5692	2762	2890
Da 80 anni in su	475	210	265	382	195	187	493	238	265	164	78	106	431	187	244

PER ETÀ E PER SESSO.

Provincie.

AVELLINO			BARI DELLE PUGLIE			BELLUNO			BENEVENTO			BERGAMO			ETÀ DEI MORTI
TOTALE	Maschi	Femm.	TOTALE	Maschi	Femm.	TOTALE	Maschi	Femm.	TOTALE	Maschi	Femm.	TOTALE	Maschi	Femm.	
624	302	322	2045	1110	935	1031	533	508	657	375	282	1590	916	683	Dalla nascita a 1 mese
530	260	264	893	452	441	182	99	83	512	174	138	594	315	279	Da 1 mese a 3 mesi
517	252	265	802	425	377	117	70	47	904	177	127	495	280	215	3 " 6 "
606	308	298	1062	561	501	110	61	40	397	308	189	457	359	207	6 " 9 "
467	240	227	1249	641	608	115	55	60	404	236	168	491	210	211	9 " 12 "
485	230	249	2653	1377	1276	389	179	210	1004	500	504	1294	698	601	Da 1 anno a 2 anni
457	217	240	1137	583	554	225	107	118	492	220	212	640	302	338	2 anni 3 "
394	184	210	936	328	338	138	76	62	228	119	109	491	288	228	3 " 4 "
398	181	217	425	218	207	95	39	56	146	79	67	404	198	206	4 " 5 "
341	176	165	769	393	376	238	134	104	301	189	132	753	382	401	5 " 10 "
410	208	202	361	178	183	95	48	49	119	67	52	292	128	164	10 " 15 "
498	251	247	410	215	195	84	29	55	176	85	91	202	82	104	15 " 20 "
430	209	221	416	212	204	88	41	47	165	95	70	209	77	132	20 " 25 "
535	239	296	395	193	202	102	41	61	129	50	73	313	131	182	25 " 30 "
611	270	341	390	190	200	116	40	76	110	60	50	381	146	235	30 " 35 "
504	378	426	459	242	197	114	44	70	159	67	91	345	112	233	35 " 40 "
898	447	449	407	210	107	108	61	42	142	63	79	322	153	169	40 " 45 "
946	464	482	510	266	250	113	53	60	183	90	93	374	197	177	45 " 50 "
871	420	451	516	295	221	151	88	98	223	125	98	464	244	210	50 " 55 "
807	394	473	626	339	287	154	75	79	277	140	137	488	283	205	55 " 60 "
803	381	422	625	312	313	212	105	107	378	175	203	647	323	324	60 " 65 "
714	328	386	757	347	410	232	94	138	347	159	191	981	343	315	65 " 70 "
448	204	244	690	348	348	253	127	126	397	173	225	566	314	272	70 " 75 "
365	160	205	804	278	328	168	90	78	285	112	173	302	174	138	75 " 80 "
221	94	127	411	187	224	166	96	70	193	83	110	186	102	84	80 " 85 "
130	56	74	203	94	109	49	26	23	31	24	30	51	31	20	85 " 90 "
39	19	20	27	15	40	6	4	2	3	12	19	6	3	3	90 " 95 "
6	1	5	27	12	15	5	3	2	2	1	1	1	1	1	95 " 99 "
.....	Centenari
.....	Età ignota
.....	TOTALE
14413	6885	7528	19546	10019	9527	4881	2406	2475	7561	3838	3723	13185	6700	6485	

CATEGORIE DI ETÀ.

2744	1368	1376	6051	3189	2862	1555	805	747	2074	1170	904	3598	1971	1505	Dalla nascita a 1 anno
4478	2186	2292	10922	5695	5227	2402	1209	1193	3884	2088	1796	6395	3432	2963	" " 5 anni
5229	2570	2659	12052	6266	5786	2735	1389	1346	4361	2342	2019	7470	3942	3528	" " 15 anni
6184	3315	4869	7494	3753	3741	2146	1017	1129	3197	1493	1704	5665	2758	2907	Da 15 anni in su
396	170	226	697	308	389	226	129	97	230	121	169	244	137	107	Da 80 anni in su

CASERTA			CATANIA			CATANZARO			CHIETI			COMO			ETÀ DEI MORTI
TOTALE	Maschi	Femm.	TOTALE	Maschi	Femm.	TOTALE	Maschi	Femm.	TOTALE	Maschi	Femm.	TOTALE	Maschi	Femm.	
1718	975	743	1347	695	622	1540	820	729	1180	650	530	1840	1046	794	Dalla nascita a 1 mese
765	388	377	865	444	421	725	379	346	322	161	161	555	342	243	Da 1 mese a 3 mesi
666	374	292	760	425	335	374	374	374	348	181	167	545	322	223	3 " 6 "
997	540	457	800	363	437	748	374	374	505	252	253	474	283	191	6 " 9 "
1117	601	516	890	408	422	652	325	327	529	281	248	495	210	195	9 " 12 "
2595	1287	1308	2175	1224	951	2094	1093	1001	1339	666	673	1398	695	643	Da 1 anno a 2 anni
1138	599	537	835	455	380	1064	529	505	495	240	255	701	390	309	2 anni 3 "
647	319	328	763	429	354	645	326	322	235	122	113	427	272	255	3 " 4 "
482	222	260	598	281	287	579	308	271	233	115	118	452	233	219	4 " 5 "
1009	517	492	461	247	214	1118	566	532	625	246	279	886	458	433	5 " 10 "
378	190	188	395	153	152	349	188	194	199	109	90	314	121	193	10 " 15 "
401	224	177	284	132	152	481	187	153	188	104	84	303	141	252	15 " 20 "
599	366	293	378	210	188	481	257	299	279	153	126	394	140	254	20 " 25 "
504	264	240	337	173	164	434	212	229	256	129	127	393	128	265	25 " 30 "
506	250	256	367	184	178	516	272	244	198	91	107	411	131	239	30 " 35 "
519	285	234	407	229	173	527	299	228	256	121	135	370	131	200	35 " 40 "
498	298	200	346	198	148	529	299	230	246	139	107	856	155	201	40 " 45 "
599	367	232	478	271	202	547	313	234	247	137	110	329	152	177	45 " 50 "
730	439	291	449	259	190	637	341	296	334	183	151	390	193	197	50 " 55 "
778	415	363	465	242	223	621	327	294	379	197	182	469	241	228	55 " 60 "
954	472	482	486	249	237	680	348	362	506	247	259	657	308	349	60 " 65 "
926	415	511	463	224	239	500	212	287	525	257	268	735	386	339	65 " 70 "
1039	494	545	437	200	237	616	331	365	545	237	308	737	405	332	70 " 75 "
784	358	426	353	147	205	391	184	227	398	137	106	418	226	192	75 " 80 "
499	215	284	268	120	148	248	102	146	281	120	161	280	152	128	80 " 85 "
195	81	114	140	62	78	109	54	55	108	58	46	92	55	37	85 " 90 "
95	85	60	43	18	25	37	14	23	37	16	21	28	15	11	90 " 95 "
22	11	11	15	6	9	14	3	11	14	7	7	5	2	3	95 " 99 "
3	1	2	6	1	5	3	1	2	2	2	Centenari
18	5	3	3	1	Età ignota
.....	TOTALE
21189	11037	10132	15339	7972	7567	17502	8895	8607	10702	5416	5286	14604	7380	7274	

CATEGORIE DI ETÀ.

5265	2878	2385	4502	2265	2237	4397	2258	2199	2984	1525	1359	3649	2203	1046	Dalla nascita a 1 anno
10123	5305	4818	8863	4654	4209	8782	4514	4288	5186	2668	2518	6667	3723	3164	" " 5 anni
11510	6012	5498	9629	5054	4575	10282	5258	4994	5910	3023	2887	8157	4367	3790	" " 15 anni
8651	5020	4631	5707	2915	2792	7219	3606	3613	4792	2393	2399	6447	2683	3464	Da 15 anni in su
814	343	471	472	207	265	411	174	237	440	201	239	405	226	179	Da 80 anni in su

Anno 1875.

ETÀ DEI MORTI	COSENZA			CREMONA			CUNEO			FERRARA			FIRENZE		
	TOTALE	Maschi	Femm.	TOTALE	Maschi	Femm.	TOTALE	Maschi	Femm.	TOTALE	Maschi	Femm.	TOTALE	Maschi	Femm.
Dalla nascita a 1 mese . . .	1362	739	623	1255	738	517	2565	1474	1091	1889	789	600	2802	1629	1283
Da 1 mese a 3 mesi . . .	845	331	314	354	187	167	898	359	341	901	185	116	776	410	357
3 n 6 n . . .	590	311	279	298	147	151	491	277	214	205	123	82	836	477	359
6 n 9 n . . .	582	305	279	299	128	111	468	235	233	166	85	81	942	529	415
9 n 12 n . . .	603	312	291	273	130	136	393	203	190	168	85	83	1104	543	561
Da 1 anno a 3 anni . . .	1695	834	831	861	430	431	1198	608	590	571	285	286	3589	1802	1787
2 anni 3 n . . .	916	488	428	372	188	184	693	390	303	241	115	126	1281	684	635
3 n 4 n . . .	576	294	282	224	121	103	313	152	161	130	69	81	884	429	435
4 n 5 n . . .	491	253	238	181	95	86	259	143	116	110	53	57	728	363	366
5 n 10 n . . .	892	466	426	372	184	188	509	298	301	262	130	132	1853	901	952
10 n 15 n . . .	394	164	140	102	68	94	312	145	187	144	68	76	801	372	429
15 n 20 n . . .	311	171	140	107	74	93	302	139	223	151	71	80	599	279	320
20 n 25 n . . .	411	229	182	228	94	134	451	238	293	194	74	120	886	376	400
25 n 30 n . . .	435	222	203	210	88	142	537	171	286	179	79	100	686	262	424
30 n 35 n . . .	404	307	197	210	82	137	460	140	320	181	72	109	684	258	426
35 n 40 n . . .	494	247	247	244	111	133	460	188	298	189	84	105	651	274	357
40 n 45 n . . .	505	271	234	213	110	103	477	219	258	182	83	89	681	308	317
45 n 50 n . . .	578	343	235	251	132	119	477	230	217	193	103	87	737	300	377
50 n 55 n . . .	609	325	284	323	178	145	605	306	299	220	128	92	609	374	325
55 n 60 n . . .	569	289	280	364	185	179	699	397	332	281	145	136	888	477	411
60 n 65 n . . .	638	307	376	464	227	237	891	453	438	320	162	158	1030	514	518
65 n 70 n . . .	554	354	300	508	329	275	970	477	493	305	152	163	1055	584	432
70 n 75 n . . .	592	278	314	438	201	232	1023	562	461	320	71	92	852	430	422
75 n 80 n . . .	343	131	102	238	109	129	680	396	290	163	14	16	670	376	304
80 n 85 n . . .	274	129	145	144	63	51	418	251	187	104	50	64	308	178	186
85 n 90 n . . .	85	45	40	30	18	21	155	88	57	80	14	16	68	29	39
90 n 95 n . . .	42	20	22	11	5	6	26	18	8	9	5	4	18	13	5
95 n 99 n . . .	19	7	12	2	1	1	8	2	6	1	1	1	3	2	1
Centenari	1	1	1	1	1	1	1	1	1	1	1	1	2	2	2
Età ignota	1	1	1	1	1	1	1	1	1	1	1	1	1	1	1
TOTALE	15525	8011	7514	8768	4493	4275	19595	8412	8183	6609	3429	3180	26789	13599	13190

RIEPILOGO PER

Dalla nascita a 1 anno . . .	3752	1980	1766	2388	1333	1052	4810	2541	2069	2229	1267	932	6550	3597	2953
" " 5 anni . . .	7430	3385	3545	4026	2170	1856	6943	3704	3239	3281	1789	1492	13922	6848	6176
" " 15 anni . . .	8036	4515	4111	4560	2422	2138	7864	4147	3707	3687	1987	1700	15676	8119	7537
Da 15 anni in su	6898	3495	3403	4208	2071	2137	8741	4265	4476	2922	1442	1480	11111	5478	5639
Da 80 anni in su	430	201	219	196	117	79	607	399	288	144	69	75	1068	693	475

ETÀ DEI MORTI	LECCE			LIVORNO			LUCCA			MACERATA			MANTOVA		
	TOTALE	Maschi	Femm.	TOTALE	Maschi	Femm.	TOTALE	Maschi	Femm.	TOTALE	Maschi	Femm.	TOTALE	Maschi	Femm.
Dalla nascita a 1 mese . . .	1239	685	554	178	106	72	995	540	449	1010	511	499	1214	693	548
Da 1 mese a 3 mesi . . .	672	380	292	90	42	48	238	141	97	142	71	71	312	172	140
3 n 6 n . . .	807	335	272	73	37	39	216	112	104	107	50	57	260	144	116
6 n 9 n . . .	731	395	336	89	53	39	295	141	134	132	70	62	238	139	99
9 n 12 n . . .	835	431	404	89	48	41	312	153	159	134	74	60	226	128	98
Da 1 anno a 3 anni . . .	2197	1145	1052	374	191	183	945	484	461	480	281	219	797	442	355
2 anni 3 n . . .	912	480	432	190	93	97	373	203	170	227	116	111	380	191	189
3 n 4 n . . .	507	289	278	123	58	65	252	125	127	159	87	72	254	160	134
4 n 5 n . . .	397	209	185	77	35	42	209	106	103	104	58	51	232	104	128
5 n 10 n . . .	826	414	412	191	104	87	493	226	237	303	154	145	608	302	304
10 n 15 n . . .	379	177	202	72	39	33	138	58	60	128	57	71	240	125	115
15 n 20 n . . .	859	191	188	85	33	52	189	83	97	104	125	74	51	279	124
20 n 25 n . . .	476	273	208	142	86	66	187	99	207	121	60	61	210	69	141
25 n 30 n . . .	400	224	176	113	57	56	207	87	120	102	48	80	220	72	148
30 n 35 n . . .	395	209	180	123	69	64	171	54	117	127	42	85	239	92	147
35 n 40 n . . .	436	234	202	108	53	50	188	86	102	145	74	71	194	95	99
40 n 45 n . . .	803	450	194	122	76	46	185	88	97	139	74	65	219	119	109
45 n 50 n . . .	450	287	183	109	58	51	185	88	102	139	74	65	308	188	140
50 n 55 n . . .	520	304	216	124	72	52	220	114	106	185	85	108	305	161	144
55 n 60 n . . .	546	274	272	98	54	44	184	88	96	224	118	103	412	205	207
60 n 65 n . . .	524	256	268	139	67	72	263	139	150	376	181	195	538	273	265
65 n 70 n . . .	595	289	306	168	74	84	359	160	200	411	196	215	541	289	282
70 n 75 n . . .	624	262	362	106	80	86	440	205	235	411	196	215	538	273	265
75 n 80 n . . .	519	226	293	100	66	74	397	222	175	307	147	160	297	130	137
80 n 85 n . . .	389	155	234	97	40	57	337	163	174	244	126	118	140	63	77
85 n 90 n . . .	175	75	100	45	23	22	170	96	74	87	41	48	62	28	34
90 n 95 n . . .	64	31	38	14	4	10	24	16	8	21	12	9	11	6	7
95 n 99 n . . .	17	8	9	4	1	1	6	4	2	4	2	2	5	3	2
Centenari	1	1	1	1	1	1	1	1	1	1	1	1	1	1	1
Età ignota	1	1	1	1	1	1	1	1	1	1	1	1	1	1	1
TOTALE	16296	8468	7828	3348	1729	1619	8142	4053	4089	5941	2979	2992	6921	4547	4374

RIEPILOGO PER

Dalla nascita a 1 anno . . .	4084	2226	1858	519	286	233	2936	1093	933	1525	776	749	2250	1249	1001
" " 5 anni . . .	8157	4343	3808	1280	683	630	8805	2011	1704	2495	1293	1202	3943	2146	1797
" " 15 anni . . .	9562	4940	4422	1516	808	740	4436	2395	2141	2923	1504	1419	4789	2573	2216
Da 15 anni in su	6994	3528	3466	1798	922	876	3706	1758	1948	3018	1475	1543	4132	1974	2158
Da 80 anni in su	646	269	377	156	87	89	537	279	258	358	181	175	220	100	120

PER ETÀ E PER SESSO.

Province.

FOGGIA			FORLÌ			GENOVA			GIRGENTI			GROSSETO			ETÀ DEI MORTI
TOTALE	Maschi	Femm.	TOTALE	Maschi	Femm.	TOTALE	Maschi	Femm.	TOTALE	Maschi	Femm.	TOTALE	Maschi	Femm.	
1081	620	461	1526	826	700	2109	1188	921	1004	546	458	484	262	222	Dalla nascita a 1 mese
512	268	249	374	189	185	692	396	296	490	227	263	156	84	72	Da 1 mese a 3 mesi
521	280	241	277	141	136	619	337	282	492	235	257	132	78	54	3 " 6 "
584	304	280	223	122	101	426	245	181	595	315	280	143	63	80	6 " 9 "
631	318	313	210	101	109	637	345	291	625	348	282	105	54	51	9 " 12 "
1380	692	688	660	306	354	1956	996	960	1501	771	730	368	201	167	Da 1 anno a 2 anni
751	387	364	254	133	121	886	452	434	611	323	288	182	98	86	2 anni 3 "
477	232	255	194	59	75	628	336	292	816	418	398	141	66	73	3 " 4 "
321	148	173	106	59	47	501	282	219	268	123	145	115	49	69	4 " 5 "
692	347	345	224	102	122	1141	559	582	529	276	253	269	132	137	5 " 10 "
357	192	165	142	66	76	486	207	229	222	111	111	135	69	66	10 " 15 "
349	195	154	150	70	80	460	190	270	201	97	104	113	57	56	15 " 20 "
485	298	192	207	118	89	618	287	331	279	159	120	171	103	68	20 " 25 "
457	291	166	148	00	88	568	292	276	239	128	111	102	120	72	25 " 30 "
524	307	217	144	54	90	534	292	242	160	109	81	178	118	60	30 " 35 "
485	292	103	155	51	104	499	217	282	135	82	105	199	135	64	35 " 40 "
457	282	175	142	75	67	493	238	255	182	100	105	183	133	50	40 " 45 "
500	299	231	160	81	69	534	310	224	225	136	80	122	143	49	45 " 50 "
499	323	270	192	104	88	545	306	239	236	152	84	159	98	61	50 " 55 "
491	230	261	300	154	189	547	271	276	265	199	166	148	92	56	55 " 60 "
461	198	233	323	154	189	823	404	419	288	135	153	196	83	53	60 " 65 "
461	194	297	370	206	184	855	434	421	294	135	159	115	55	60	65 " 70 "
362	141	221	370	185	175	1109	552	557	225	83	147	98	41	57	70 " 75 "
268	95	173	283	130	193	905	486	419	220	54	144	71	37	34	75 " 80 "
159	56	103	175	96	79	657	387	320	155	54	101	50	30	20	80 " 85 "
94	38	56	33	21	12	313	149	164	91	37	54	24	12	12	85 " 90 "
27	4	23	9	5	4	104	47	57	29	12	17	3	1	2	90 " 95 "
14	7	7	16	5	11	8	1	2	3	95 " 99 "
.....	3	1	2	Centenari
.....	2	2	2	2	Età ignota
13470	6988	6482	7161	3615	3546	19816	10126	9690	10127	5183	4944	4268	2414	1854	TOTALE

CATEGORIE DI ETÀ.

3329	1785	1544	2610	1379	1291	4883	2604	2079	8206	1066	1540	1020	541	479	Dalla nascita a 1 anno
6258	3234	3024	3764	1936	1828	8354	4379	3984	5902	3041	2861	1829	955	874	" " 5 anni
7277	3773	3504	4130	2104	2026	10281	5436	4795	6653	3428	3225	2233	1156	1077	" " 15 anni
6193	3215	2978	3081	1511	1520	9588	4988	4806	1759	1719	2035	1258	777	777	Da 15 anni in su
294	106	189	217	95	95	1098	539	564	278	104	174	80	43	37	Da 80 anni in su

MASSA E CARRARA			MESSINA			MILANO			MODENA			NAPOLI			ETÀ DEI MORTI
TOTALE	Maschi	Femm.	TOTALE	Maschi	Femm.	TOTALE	Maschi	Femm.	TOTALE	Maschi	Femm.	TOTALE	Maschi	Femm.	
684	386	298	1080	576	504	4413	2429	1984	1971	1084	887	2548	1397	1151	Dalla nascita a 1 mese
153	80	67	716	376	341	1476	850	626	305	174	131	1255	637	618	Da 1 mese a 3 mesi
159	87	72	508	268	240	1279	716	563	224	131	93	1108	587	521	3 " 6 "
271	137	134	290	203	203	1184	633	551	120	120	89	1322	694	628	6 " 9 "
247	132	115	278	182	166	1056	541	515	180	97	83	1405	742	663	9 " 12 "
698	344	354	1381	685	266	1889	1056	833	321	194	137	3351	1762	1589	Da 1 anno a 2 anni
825	178	147	658	318	340	3670	2113	1159	625	331	294	4473	2299	2174	2 anni 3 "
245	127	118	307	196	171	1622	852	770	151	81	70	1436	729	744	3 " 4 "
207	122	85	243	121	122	1252	638	614	125	81	44	986	498	488	4 " 5 "
495	222	213	478	250	228	2327	1124	1203	355	151	204	646	315	331	5 " 10 "
172	75	97	230	115	115	767	325	442	218	98	120	1130	577	553	10 " 15 "
101	43	48	210	109	107	870	386	484	215	85	130	477	239	238	15 " 20 "
92	28	64	312	176	136	980	494	480	261	110	141	579	284	295	20 " 25 "
97	45	52	284	154	184	887	357	530	211	73	138	774	395	378	25 " 30 "
111	45	66	292	137	155	886	372	514	108	78	120	869	450	419	30 " 35 "
109	59	50	292	157	135	792	420	372	162	72	120	779	403	376	35 " 40 "
112	56	53	359	190	166	874	495	379	190	72	127	915	491	424	40 " 45 "
103	60	52	391	226	165	1098	616	482	259	119	105	887	491	376	45 " 50 "
102	47	55	481	220	261	1138	606	532	240	115	125	1138	609	479	50 " 55 "
186	81	105	463	240	223	1562	832	730	389	204	185	1392	551	417	55 " 60 "
249	107	87	478	225	253	1685	885	800	458	248	210	1195	582	613	60 " 65 "
219	106	113	386	193	217	1451	744	707	498	270	228	1571	734	857	65 " 70 "
149	91	58	277	118	159	773	408	365	339	187	152	1298	583	715	70 " 75 "
70	49	21	144	77	67	431	230	201	200	105	95	955	397	568	75 " 80 "
21	10	11	42	17	25	138	75	63	78	41	85	505	228	277	80 " 85 "
7	23	9	14	2	1	1	15	10	5	161	52	109	85 " 90 "
1	4	1	8	5	3	2	65	28	87	90 " 95 "
.....	1	1	8	2	8	95 " 99 "
5599	2876	2723	11942	6078	5864	36627	18429	17198	8609	4411	4198	30686	16750	14916	Centenari
.....	Età ignota
.....	TOTALE

CATEGORIE DI ETÀ.

1514	828	686	3495	1701	1614	9408	5199	4239	2880	1606	1283	7636	4057	3379	Dalla nascita a 1 anno
2989	1539	1390	6994	3111	2895	18065	9661	8404	4006	2241	1825	14092	7361	6731	" " 5 anni
8596	1896	1700	6712	3476	3236	21169	11110	10949	4639	2490	2149	15699	8177	7622	" " 15 anni
2693	980	1023	3239	2801	2638	14468	7319	7149	3970	1921	2049	14914	7537	7327	Da 15 anni in su
248	158	90	490	222	288	594	319	275	297	159	138	1694	707	987	Da 80 anni in su

Anno 1875.

ETÀ DEI MORTI	NOVARA			PADOVA			PALERMO			PARMA			PAVIA		
	TOTALE	Maschi	Femm.	TOTALE	Maschi	Femm.	TOTALE	Maschi	Femm.	TOTALE	Maschi	Femm.	TOTALE	Maschi	Femm.
Dalla nascita a 1 mese . . .	9815	1500	1115	8079	1608	1411	1980	781	599	1186	676	510	1591	888	703
Da 1 mese a 3 mesi . . .	765	443	322	451	238	223	718	370	348	334	183	151	568	307	261
3 " 6 " . . .	565	320	245	288	125	113	787	425	362	277	163	114	464	252	212
6 " 9 " . . .	461	254	207	186	103	83	1083	564	499	251	143	108	439	262	177
9 " 12 " . . .	491	216	205	163	87	76	1182	594	538	227	128	99	883	193	190
Da 1 anno a 2 anni . . .	1453	737	716	652	357	295	2094	1589	1455	730	375	365	1404	779	685
2 anni 3 " . . .	849	419	430	286	159	127	1426	753	673	533	163	172	922	496	426
3 " 4 " . . .	639	316	323	157	75	82	906	451	445	193	92	101	581	262	289
4 " 5 " . . .	520	297	253	129	58	71	874	392	272	160	294	206	1324	665	659
5 " 10 " . . .	1038	486	547	359	185	171	974	482	492	285	123	162	412	178	284
10 " 15 " . . .	348	160	183	198	92	106	374	192	182	285	111	95	330	147	183
15 " 20 " . . .	373	156	217	226	96	130	360	159	201	211	116	85	352	182	170
20 " 25 " . . .	509	245	264	318	184	134	665	301	264	287	136	131	298	130	168
25 " 30 " . . .	477	206	271	253	128	125	404	196	208	231	84	147	308	110	198
30 " 35 " . . .	467	198	269	244	115	129	407	212	195	211	71	140	312	107	205
35 " 40 " . . .	488	232	266	266	116	150	377	178	199	207	72	135	312	107	205
40 " 45 " . . .	505	236	269	255	118	137	390	174	158	218	104	109	336	166	180
45 " 50 " . . .	504	268	236	223	138	85	436	207	252	274	143	131	458	267	207
50 " 55 " . . .	621	325	296	315	170	136	615	308	307	292	138	154	430	222	220
55 " 60 " . . .	598	305	285	304	153	162	732	384	348	376	207	169	673	339	304
60 " 65 " . . .	866	414	452	482	258	234	732	384	348	457	216	241	685	332	323
65 " 70 " . . .	877	492	445	593	301	292	637	290	337	420	269	251	697	365	332
70 " 75 " . . .	899	447	452	746	362	386	675	273	302	520	269	251	402	293	163
75 " 80 " . . .	594	287	297	470	218	252	491	212	279	345	187	158	293	139	94
80 " 85 " . . .	375	193	182	304	139	105	413	167	240	229	129	75	75	46	29
85 " 90 " . . .	116	51	65	79	37	42	295	79	129	75	32	44	17	10	7
90 " 95 " . . .	24	12	12	22	11	11	64	21	49	5	1	4	1	1	1
95 " 99 " . . .	6	2	4	4	4	4	5	3	2	1	1	1	1	1	1
Centenari . . .	1	1	1	1	1	1	64	38	26	1	1	1	1	1	1
Età ignota . . .	1	1	1	1	1	1	1	1	1	1	1	1	1	1	1
TOTALE . . .	17952	9117	8835	11000	5889	5311	19537	9085	9552	8799	4476	4323	14687	7617	7070

RIEPILOGO PER

Dalla nascita a 1 anno . . .	4927	2733	2094	4117	2211	1906	5030	2734	2346	2275	1293	982	3445	1902	1543
" " 5 anni . . .	8288	4472	3818	5941	2860	2481	10980	5789	5191	3768	2050	1716	7010	3794	3216
" " 15 anni . . .	9667	5118	4549	6598	3137	2701	12328	6463	5865	4641	2467	2174	8746	4637	4109
Da 15 anni in su . . .	8285	3999	4286	5192	2552	2550	7145	3484	3091	4158	2000	2149	5941	2980	2981
Da 80 anni in su . . .	522	258	264	405	187	218	719	283	439	539	160	170	328	168	130

ETÀ DEI MORTI	POTENZA			RAVENNA			REGGIO DI CALABRIA			REGGIO NELL'EMILIA			ROMA		
	TOTALE	Maschi	Femm.	TOTALE	Maschi	Femm.	TOTALE	Maschi	Femm.	TOTALE	Maschi	Femm.	TOTALE	Maschi	Femm.
Dalla nascita a 1 mese . . .	1919	1042	877	1060	577	483	999	565	434	1160	641	519	2854	1597	1257
Da 1 mese a 3 mesi . . .	820	448	372	196	101	95	458	235	221	230	116	114	1307	679	628
3 " 6 " . . .	730	393	337	181	85	98	407	200	207	221	118	108	753	394	359
6 " 9 " . . .	563	494	437	155	92	63	369	189	170	194	111	83	801	436	365
9 " 12 " . . .	985	498	487	197	76	91	382	207	175	200	112	97	795	427	368
Da 1 anno a 2 anni . . .	2461	1223	1238	856	163	202	1079	551	528	629	326	303	3001	1607	1394
2 anni 3 " . . .	1142	602	540	175	91	84	494	200	255	340	139	101	1555	819	736
3 " 4 " . . .	697	277	320	80	36	44	272	136	136	128	60	98	776	411	365
4 " 5 " . . .	453	217	236	67	32	35	221	107	114	102	55	47	1538	782	750
5 " 10 " . . .	841	438	403	185	85	100	449	224	215	132	60	72	636	326	310
10 " 15 " . . .	399	223	176	99	49	50	238	123	105	132	60	74	754	427	327
15 " 20 " . . .	388	215	173	150	61	95	211	109	102	152	58	74	1042	637	405
20 " 25 " . . .	482	271	211	205	92	113	326	173	153	184	81	103	1017	504	423
25 " 30 " . . .	508	271	237	139	85	98	308	145	181	149	53	98	1001	601	400
30 " 35 " . . .	449	242	204	152	55	97	381	221	160	145	51	94	1033	642	391
35 " 40 " . . .	568	312	256	161	76	85	266	179	117	175	68	107	1051	642	391
40 " 45 " . . .	560	318	242	181	65	90	420	255	107	197	94	103	1084	695	389
45 " 50 " . . .	624	327	287	187	77	90	380	219	170	200	125	135	1079	661	418
50 " 55 " . . .	644	338	311	233	126	107	446	233	208	220	124	105	1090	618	472
55 " 60 " . . .	805	367	438	233	114	119	441	233	246	347	167	180	1224	663	561
60 " 65 " . . .	834	380	454	279	127	152	446	233	208	442	250	192	1092	547	545
65 " 70 " . . .	843	401	442	358	169	184	453	225	227	424	239	185	1030	519	520
70 " 75 " . . .	731	323	408	344	156	188	452	225	227	297	160	187	664	325	339
75 " 80 " . . .	598	241	357	237	113	124	356	162	174	166	88	80	443	191	252
80 " 85 " . . .	363	179	184	135	68	67	203	87	110	60	29	30	206	100	105
85 " 90 " . . .	193	61	72	58	10	34	100	54	46	50	29	30	105	50	30
90 " 95 " . . .	45	0	36	8	3	5	37	16	21	12	5	7	15	5	10
95 " 99 " . . .	17	6	11	1	1	1	21	0	12	3	2	1	1	1	1
Centenari . . .	2	2	1	1	1	1	4	1	8	1	1	1	1	1	1
Età ignota . . .	2	1	1	1	1	1	1	1	1	1	1	1	1	1	1
TOTALE . . .	19693	10063	9630	5790	2793	2997	10446	5416	5032	6907	3540	3367	29002	15680	18013

RIEPILOGO PER

Dalla nascita a 1 anno . . .	5297	2815	2482	1759	931	898	3903	1396	1207	2010	1098	916	6510	3533	2977
" " 5 anni . . .	9950	5133	4817	2446	1233	1193	4639	2399	2240	3113	1878	1485	12916	6942	5974
" " 15 anni . . .	11190	6794	6396	2730	1387	1343	5316	2756	2560	3514	1876	1638	15090	8050	7049
Da 15 anni in su . . .	8501	4298	4293	3060	1406	1654	6132	2690	2472	3392	1664	1728	13885	7917	5968
Da 80 anni in su . . .	590	237	303	196	90	106	365	167	198	240	122	118	724	326	398

ER ETÀ E PER SESSO.

Provincie.

PERUGIA			PESARO E URBINO			PIACENZA			PISA			PORTO MAURIZIO			ETÀ DEI MORTI
TOTALE	Maschi	Femm.	TOTALE	Maschi	Femm.	TOTALE	Maschi	Femm.	TOTALE	Maschi	Femm.	TOTALE	Maschi	Femm.	
2284	1197	1087	1412	708	704	801	493	308	948	504	444	401	221	180	Dalla nascita a 1 mese
712	363	349	233	115	118	299	152	147	229	131	98	120	62	58	Da 1 mese a 3 mesi
466	234	232	170	96	74	244	134	110	261	127	134	102	63	30	3 " 6 "
362	182	180	156	84	72	249	142	107	298	161	137	92	42	50	6 " 9 "
429	222	207	164	87	77	215	117	95	346	181	165	111	59	52	9 " 12 "
1170	602	577	459	238	221	747	378	369	1108	553	555	142	157	137	Da 1 anno a 2 anni
605	303	302	108	80	88	378	203	175	447	224	223	113	61	52	2 anni 3 "
368	187	181	99	43	56	282	148	134	345	197	148	33	33	22	3 " 4 "
310	158	152	78	41	37	219	116	103	244	130	114	41	21	17	4 " 5 "
776	403	373	224	119	105	588	285	303	565	283	282	66	41	45	5 " 10 "
358	175	178	115	59	56	171	94	77	203	106	97	41	27	10	6 " 15 "
355	183	172	125	63	62	225	119	112	185	94	91	54	21	33	7 " 20 "
469	244	225	149	80	69	102	67	35	126	66	60	105	48	57	8 " 25 "
404	204	200	140	58	82	102	67	35	126	66	60	105	48	57	9 " 30 "
361	187	174	105	48	57	157	47	110	235	97	138	86	37	49	10 " 35 "
358	181	172	140	63	77	153	50	103	186	88	98	75	35	41	11 " 40 "
407	207	200	140	60	70	160	80	80	197	97	100	89	38	43	12 " 45 "
429	215	214	183	100	83	167	74	93	162	83	79	71	38	45	13 " 50 "
408	226	232	186	94	92	201	101	100	201	86	115	89	44	45	14 " 55 "
489	244	245	200	129	152	228	112	116	174	96	78	114	59	55	15 " 60 "
681	344	337	281	139	152	308	170	138	262	137	125	146	72	74	16 " 65 "
780	404	385	298	145	153	399	184	186	356	196	160	193	89	104	17 " 70 "
883	453	480	314	134	180	370	187	158	321	171	150	256	130	126	18 " 75 "
655	320	335	289	163	126	255	138	117	321	171	120	197	89	108	19 " 80 "
527	262	265	187	96	91	161	88	73	125	60	65	117	75	42	20 " 85 "
248	128	115	58	28	30	58	32	26	108	60	48	57	33	24	21 " 90 "
103	51	52	12	6	6	16	5	11	18	8	10	10	8	8	22 " 95 "
20	12	6	1	1	3	3	6	4	2	7	6	1	23 " 99 "
9	2	1	2	2	1	1	Centenari
1	1	1	1	1	1	Età ignota
15484	7903	7581	6079	8039	8040	7484	3774	3710	8396	4252	4144	3206	1620	1586	TOTALE

ATEGORIE DI ETÀ.

4253	2198	2055	2135	1090	1045	1868	1038	860	2082	1100	982	826	447	379	Dalla nascita a 1 anno
6715	3448	3267	2939	1492	1447	3524	1983	1641	4228	2234	1902	504	258	246	" " 5 anni
7844	4026	3818	3278	1670	1608	4350	2282	2068	4364	2380	2405	1457	760	697	" " 15 anni
7639	3877	3762	2800	1369	1431	3134	1513	1622	3401	1682	1739	1749	860	889	Da 15 anni in su
896	455	441	200	133	127	258	128	110	386	197	189	198	123	75	Da 80 anni in su

ROVIGO			SALERNO			SASSARI			SIENA			SIRACUSA			ETÀ DEI MORTI
TOTALE	Maschi	Femm.	TOTALE	Maschi	Femm.	TOTALE	Maschi	Femm.	TOTALE	Maschi	Femm.	TOTALE	Maschi	Femm.	
1848	1018	832	1342	756	586	634	358	276	975	549	429	1090	591	569	Dalla nascita a 1 mese
300	158	142	607	330	277	334	186	148	223	120	103	625	292	333	Da 1 mese a 3 mesi
109	65	96	692	327	365	269	132	137	171	92	79	502	242	260	3 " 6 "
136	67	69	779	408	371	287	151	136	175	84	91	530	287	243	6 " 9 "
576	282	294	1811	966	845	314	158	156	179	92	87	525	270	255	9 " 12 "
255	114	141	794	413	381	451	207	244	303	156	147	1430	729	701	Da 1 anno a 2 anni
124	54	70	433	214	219	266	133	133	308	156	152	684	284	300	2 anni 3 "
173	94	79	297	152	145	237	113	124	134	68	66	292	162	130	3 " 4 "
92	47	45	268	127	141	171	78	96	729	357	372	233	118	120	4 " 5 "
123	67	61	364	174	190	191	88	103	208	101	107	448	248	200	5 " 10 "
140	55	85	390	238	152	254	130	124	258	140	118	201	109	92	10 " 15 "
135	55	80	302	130	172	243	128	115	217	91	126	242	126	116	15 " 20 "
151	71	80	389	164	175	237	119	118	174	84	90	216	112	104	20 " 25 "
137	65	72	386	202	184	240	142	111	192	91	101	258	125	113	25 " 30 "
138	84	54	494	240	194	247	158	79	212	109	103	234	122	112	30 " 35 "
181	103	78	511	264	247	225	153	72	224	114	110	297	168	129	35 " 40 "
168	86	82	547	305	242	238	136	102	223	123	100	273	142	131	40 " 45 "
306	148	158	780	370	362	316	170	140	305	161	144	335	192	203	45 " 50 "
816	157	159	857	407	342	252	120	132	302	158	144	295	140	155	50 " 55 "
197	81	116	665	323	350	288	134	154	357	173	184	250	91	159	55 " 60 "
142	57	85	485	213	472	199	104	95	232	133	89	226	98	128	60 " 65 "
47	19	28	211	87	124	69	35	34	167	94	73	139	60	79	65 " 70 "
7	6	1	82	38	44	42	24	18	79	44	35	60	24	36	70 " 75 "
1	1	20	5	15	14	7	7	2	1	7	16	4	12	75 " 80 "
.....	11	6	5	3	1	2	8	6	80 " 85 "
.....	85 " 90 "
.....	90 " 95 "
.....	95 " 99 "
.....	Centenari
.....	Età ignota
777	3208	3181	15779	8079	7700	7811	4069	3742	7811	4056	3755	10042	5014	5028	TOTALE

ATEGORIE DI ETÀ.

86	1408	1189	4155	2244	1911	1838	985	853	1726	937	789	3272	1612	1660	Dalla nascita a 1 anno
21	1897	1734	7490	3989	3501	3703	1916	1787	3405	1803	1602	5811	2900	2911	" " 5 anni
86	2028	1858	8282	4393	3919	4368	2198	2198	4432	2306	2126	6460	3257	3203	" " 15 anni
91	1268	1323	7497	3718	3781	3443	1839	1604	3379	1750	1629	3582	1757	1825	Da 15 anni in su
82	115	809	349	460	285	139	148	265	149	116	223	89	133	Da 80 anni in su

Anno 1875.

ETÀ DEI MORTE	SONDRIO			TERAMO			TORINO			TRAPANI			TREVISO		
	TOTALE	Maschi	Femm.	TOTALE	Maschi	Femm.	TOTALE	Maschi	Femm.	TOTALE	Maschi	Femm.	TOTALE	Maschi	Femm.
Dalla nascita a 1 mese . . .	388	221	167	482	251	231	3387	1880	1481	658	344	314	2129	1183	906
Da 1 mese a 3 mesi	118	67	51	149	75	74	946	524	422	239	144	135	827	468	159
3 " 6 "	106	61	45	130	73	57	754	423	331	317	145	172	249	137	113
6 " 9 "	97	56	41	198	99	99	669	378	291	481	238	193	197	106	91
9 " 12 "	95	39	56	220	104	116	498	244	254	520	288	232	190	94	96
Da 1 anno a 2 anni	269	135	134	614	294	320	1546	839	717	1076	533	543	766	408	358
2 anni 3 "	137	67	70	254	117	137	778	406	372	524	273	251	367	156	211
3 " 4 "	98	59	39	182	90	92	499	219	280	259	129	130	219	112	104
4 " 5 "	85	48	37	162	87	75	409	197	212	181	99	82	207	111	96
5 " 10 "	167	90	77	373	170	203	965	475	510	287	151	126	439	225	214
10 " 15 "	52	18	34	177	92	85	588	211	327	339	87	73	141	71	70
15 " 20 "	51	24	27	124	65	59	673	284	409	187	101	86	240	140	106
20 " 25 "	55	29	26	141	71	70	910	432	428	168	99	89	200	78	122
25 " 30 "	51	23	28	141	61	80	786	320	466	152	80	72	209	86	123
30 " 35 "	67	21	46	140	61	79	781	307	473	177	98	84	237	100	137
35 " 40 "	68	23	45	166	77	89	781	307	473	169	110	79	206	89	117
40 " 45 "	98	40	58	147	72	75	790	362	428	189	110	79	198	109	89
45 " 50 "	108	54	54	182	101	81	791	411	380	203	120	83	277	155	122
50 " 55 "	114	55	59	220	114	106	1042	548	496	251	150	101	396	234	256
55 " 60 "	110	57	53	221	110	111	1105	564	541	233	149	133	396	201	195
60 " 65 "	168	68	100	322	147	175	1434	710	724	256	124	132	490	284	271
65 " 70 "	188	96	92	363	168	195	1514	778	736	211	103	106	560	289	271
70 " 75 "	188	98	90	395	193	203	1610	788	822	211	103	106	411	205	206
75 " 80 "	124	67	57	284	139	155	1052	532	520	201	79	122	263	130	127
80 " 85 "	72	41	31	243	136	107	682	373	309	171	78	98	263	130	127
85 " 90 "	28	16	12	104	54	50	263	147	116	99	49	50	85	47	36
90 " 95 "	6	5	1	44	15	29	60	29	31	31	15	16	19	9	10
95 " 99 "	1	1	1	13	9	4	10	5	5	6	2	4	3	1	2
Centenari	1	1	1	13	9	4	10	5	5	6	2	4	3	1	2
Età ignota	1	1	1	13	9	4	10	5	5	6	2	4	3	1	2
TOTALE	3107	1684	1523	6178	3051	3127	26229	12721	12508	7650	3981	3869	9415	4834	4581

RIEPILOGO PER

Dalla nascita a 1 anno . . .	804	444	360	1179	602	577	6294	3458	2776	2165	1150	1036	5092	1638	1454
" " 5 anni	1393	753	640	2391	1130	1261	9436	5100	4327	4235	2193	2042	4648	2425	2223
" " 15 anni	1612	861	751	2941	1452	1489	10050	5795	5164	4661	2421	2240	5228	2721	2507
Da 15 anni in su	1495	723	772	3237	1599	1638	14270	6926	7344	2989	1560	1429	4187	2113	2074
Da 80 anni in su	107	63	44	404	214	190	1016	554	462	307	130	168	371	198	178

PER ETÀ E PER SESSO.

Province.

UDINE			VENEZIA			VERONA			VICENZA			REGNO			ETÀ DEI MORTI
TOTALE	Maschi	Femm.	TOTALE	Maschi	Femm.	TOTALE	Maschi	Femm.	TOTALE	Maschi	Femm.	TOTALE	Maschi	Femm.	
1923	925	698	1406	798	608	1726	969	757	2042	1465	1177	101558	55897	45661	Dalla nascita a 1 mese
502	260	242	356	193	163	270	136	134	342	167	175	83200	43605	35505	Da 1 mese a 3 mesi
358	187	171	227	129	98	221	120	101	236	149	87	28088	15175	12913	3 " 6 "
340	190	150	210	115	95	196	96	100	207	122	85	29875	15891	13984	6 " 9 "
206	142	124	242	126	116	237	128	100	200	113	87	30379	15726	14653	9 " 12 "
951	497	454	821	438	383	925	470	456	654	343	311	86282	44384	41898	Da 1 anno a 2 anni
695	346	349	422	217	205	395	197	198	265	131	132	40807	20834	19973	2 anni 3 "
514	265	248	271	142	129	148	79	69	153	80	73	26299	13448	12851	3 " 4 "
494	259	235	221	114	107	125	71	54	125	56	69	20904	10536	10508	4 " 5 "
1378	683	715	565	285	280	280	132	148	333	181	172	43932	21766	21896	5 " 10 "
492	130	272	267	121	146	171	77	94	147	76	71	18687	8857	9830	10 " 15 "
281	127	154	238	121	117	202	102	100	197	97	100	18464	8980	9004	15 " 20 "
311	180	151	314	158	153	401	232	169	263	135	128	23997	12661	11393	20 " 25 "
289	105	184	270	118	152	294	126	168	224	88	130	21574	9008	11696	25 " 30 "
286	113	173	295	137	152	289	116	142	245	102	143	21238	9644	11594	30 " 35 "
297	108	189	321	143	178	258	116	139	226	111	114	22330	10511	11819	35 " 40 "
304	155	149	311	159	152	269	139	132	223	114	121	22219	11523	10690	40 " 45 "
292	157	135	296	157	139	288	156	132	316	186	130	23821	13107	10714	45 " 50 "
394	217	177	386	213	173	319	196	123	336	186	150	27814	15025	12789	50 " 55 "
378	206	172	356	206	150	366	176	180	318	167	149	37814	19448	13816	55 " 60 "
534	290	294	591	286	246	510	262	248	499	245	254	38762	18157	18284	60 " 70 "
701	385	366	554	277	277	670	289	281	617	316	301	36441	18157	18284	65 " 75 "
754	367	387	581	284	317	615	312	303	672	348	329	38390	18006	19484	70 " 80 "
664	338	326	411	193	215	533	173	160	453	230	223	39784	19558	20293	75 " 85 "
453	219	234	225	98	132	222	116	106	263	141	122	38220	13904	14325	80 " 90 "
173	97	70	84	25	59	75	38	39	106	61	45	19282	9481	9801	85 " 95 "
44	24	20	20	10	10	12	6	6	22	9	13	7917	3933	3884	90 " 99 "
4	3	1	4	4	1	1	3	3	2381	999	1282	95 " 99 "
.....	1	1	596	271	328	Centenari
.....	4	4	82	36	40	Età ignota
.....	228	147	79	TOTALE
13792	6846	6846	10206	5244	4962	9395	4867	4523	10332	5324	4908	843161	431756	411405	

ATEGORIE DI ETÀ

3089	1700	1385	3441	1961	1080	2650	1449	1201	3627	2016	1611	223100	120994	102806	Dalla nascita a 1 anno
4743	3072	2871	4176	2272	1304	3994	2106	1828	4822	2626	2196	397392	209556	187896	" " 5 anni
7583	3925	3658	5008	2878	2330	4385	2316	2070	5302	2863	2489	469711	240179	219592	" " 15 anni
8209	3021	3188	5198	2566	2632	5006	2548	2458	4930	2461	2469	383224	191430	191794	Da 15 anni in su
674	343	331	334	132	202	811	158	153	394	214	180	30161	14720	15441	Da 80 anni in su

TAVOLA V. — MORTI PER ETÀ, SESSO E STATO CIVILE.

Anno 1875.

Compartimenti.

ETÀ DEI MORTI	COMPLESSO			CELIBI			CONIUGATI			VEDOVI			Stato Civile ignoto		
	TOTALE	Maschi	Femmine	TOTALE	Maschi	Femmine	TOTALE	Maschi	Femmine	TOTALE	Maschi	Femmine	TOTALE	Maschi	Femmine
Dalla nascita a 1 mese	11037	6293	4744	11037	6390	4744									
Da 1 mese a 3 mesi	3096	1681	1415	3096	1681	1415									
3 " 6 "	2983	1949	1034	2388	1349	1034									
6 " 9 "	2166	1175	991	2166	1175	991									
9 " 12 "	1849	993	886	1849	993	886									
Da 1 anno a 2 anni	5884	3013	2871	5884	3013	2871									
2 anni 3 "	3057	1556	1501	3057	1556	1501									
3 " 4 "	2056	1099	1047	2056	1099	1047									
4 " 5 "	1895	885	810	1895	885	810									
5 " 6 "	3710	1782	1928	3710	1782	1928									
6 " 7 "	1807	709	698	1807	709	698	1		1						
7 " 8 "	1978	811	1167	1873	800	1063	106	2	98						
8 " 9 "	2558	1273	1285	1777	1172	605	758	98	682				5	18	
9 " 10 "	2910	889	1821	960	574	386	1303	304	898				48	11	37
10 " 11 "	2128	811	1317	615	344	271	1450	453	997				63	14	49
11 " 12 "	3214	898	1316	477	276	201	1618	581	1087				117	40	77
12 " 13 "	2187	1019	1174	468	257	209	1509	702	807				211	53	168
13 " 14 "	2243	1135	1108	481	243	238	1476	806	670				285	85	200
14 " 15 "	2859	1479	1399	566	287	269	1742	996	746				571	198	375
15 " 16 "	3089	1587	1502	525	292	238	1789	1041	745				777	253	594
16 " 17 "	4188	2089	2079	650	326	330	2084	1288	798				1428	475	951
17 " 18 "	4427	2249	2178	593	309	284	1962	1327	798				1871	702	1169
18 " 19 "	4625	2419	2293	576	305	271	1906	1193	473				2443	981	1462
19 " 20 "	8020	1622	1398	308	158	150	634	450	184				1878	814	1064
20 " 21 "	1988	1038	845	135	90	95	886	911	75				1366	691	875
21 " 22 "	691	394	297	67	38	34	94	80	14				580	281	249
22 " 23 "	142	75	67	14	9	6	18	15	3				109	60	59
23 " 24 "	31	12	19	4	1	8	8	3	3				24	8	16
24 " 25 "	9	1	2				1	1	1				2	1	2
25 " 26 "	3	1	2										1	1	1
26 " 27 "	1		1										1	1	1
Centenari															
Età ignota															
TOTALE	7002	40265	38737	48671	25900	22771	18036	9697	8080	11745	4659	7086	10	9	1

COMPARTIMENTO DEL PIEMONTE.

RIEPILOGO PER CATEGORIE DI ETÀ.

Dalla nascita a 1 anno	20531	11461	9070	20531	11461	9070									
" " 5 anni	38223	17294	15990	38223	17294	15990									
" " 15 anni	38540	20415	18125	38540	20415	18124	1		1						
Da 15 anni in su	40321	19850	20671	10132	5485	4647	18035	9097	8988	11744	4659	7085	10	9	1
Da 80 anni in su	2805	1575	1280	270	133	137	502	410	92	2031	1030	1001	2	2	1

COMPARTIMENTO DELLA LIGURIA.

Dalla nascita a 1 mese	2510	1409	1101	2510	1409	1101									
Da 1 mese a 3 mesi	812	458	354	812	458	354									
3 " 6 "	721	400	321	721	400	321									
6 " 9 "	718	387	331	718	387	331									
9 " 12 "	748	397	351	748	397	351									
Da 1 anno a 2 anni	2255	1188	1117	2255	1138	1117									
2 anni 3 "	939	518	486	939	513	486									
3 " 4 "	881	369	312	681	369	312									
4 " 5 "	540	304	236	540	304	236									
5 " 6 "	1227	600	627	1227	600	627									
6 " 7 "	477	221	256	477	221	256									
7 " 8 "	514	211	303	481	210	271	32	1	31						
8 " 9 "	733	335	388	488	305	183	223	80	198				7	1	
9 " 10 "	854	269	385	257	186	101	382	81	281				5	2	
10 " 11 "	854	257	353	183	99	84	400	145	255				27	13	14
11 " 12 "	810	250	325	135	79	55	409	160	249				36	16	20
12 " 13 "	950	546	276	270	129	67	363	189	174				53	19	34
13 " 14 "	40	45	258	151	88	63	368	233	135				80	28	60
14 " 15 "	634	359	284	115	62	58	408	250	158				111	38	73
15 " 16 "	661	330	331	131	69	62	381	216	165				149	45	104
16 " 17 "	969	476	493	146	83	68	583	301	232				289	91	198
17 " 18 "	1078	523	555	168	72	60	497	310	187				492	140	282
18 " 19 "	1865	682	653	196	90	71	72	353	255				98	606	249
19 " 20 "	1102	575	527	143	71	52	47	185	145				40	610	235
20 " 21 "	774	412	382	79	32	47	185	145	40				6	95	89
21 " 22 "	370	183	188	90	9	21	53	46	7				284	128	160
22 " 23 "	130	55	65	4	1	3	20	14	6				9	59	56
23 " 24 "	23	11	12	3	1	2	3	2	1				17	8	1
24 " 25 "	4	2	2				1		1				3	2	1
Centenari	2	2	2										1	1	1
Età ignota															
TOTALE	23022	11746	11270	14647	7720	6827	5122	2718	2404	3347	1302	2045	6	6	

RIEPILOGO PER CATEGORIE DI ETÀ.

Dalla nascita a 1 anno	5509	3051	2458	5509	3051	2458									
" " 5 anni	9984	6375	4609	9984	5375	4609									
" " 15 anni	11088	6196	5492	11088	6196	5492									
Da 15 anni in su	11322	5548	5784	2850	1524	1335	5122	2718	2404	3346	1301	2045	5	5	
Da 80 anni in su	1291	662	629	116	43	73	262	207	65	911	410	501	2	2	

TAVOLA V. — MORTI PER ETÀ, SESSO E STATO CIVILE.

Anno 1875.

Compartimenti.

ETÀ DEI MORTI	COMPLESSO			CELIBI			CONIUGATI			VEDOVI			Stato Civile ignoto		
	TOTALE	Maschi	Femmine	TOTALE	Maschi	Femmine	TOTALE	Maschi	Femmine	TOTALE	Maschi	Femmine	TOTALE	Maschi	Femmine
COMPARTIMENTO DELLA LOMBARDIA.															
Dalla nascita a 1 mese	14077	7861	6216	14077	7861	6216									
Da 1 mese a 3 mesi	4651	2593	2058	4651	2593	2058									
3 " 6 "	3843	2181	1662	3843	2181	1662									
6 " 9 "	3466	1942	1524	3466	1942	1524									
9 " 12 "	3150	1609	1541	3150	1609	1541									
Da 1 anno a 2 anni	10620	5826	5194	10820	5620	5194									
2 anni 3 "	5003	3043	2830	5003	3043	2830									
3 " 4 "	4195	2245	1950	4195	2245	1950									
4 " 5 "	3496	1742	1734	3496	1742	1734									
5 " 10 "	7112	3528	3584	7112	3528	3584									
10 " 15 "	2609	1081	1428	2605	1081	1428									
15 " 20 "	2508	1054	1454	2411	1047	1364	93								
20 " 25 "	2973	1355	1818	2058	1243	1314	815	892	102	790	22			1	1
25 " 30 "	2799	1041	1768	1132	683	449	1615	842	1273	50	14	36		2	2
30 " 35 "	2935	1102	1833	797	473	324	2043	597	1446	98	31	62		2	1
35 " 40 "	3911	1145	1765	875	315	260	2196	784	1412	140	47	93			
40 " 45 "	2741	1392	1419	517	297	220	2009	944	1065	213	80	133		2	1
45 " 50 "	2924	1692	1362	582	325	237	1971	1093	873	391	144	247			
50 " 55 "	3729	2023	1703	582	325	237	2491	1498	993	784	258	476		2	2
55 " 60 "	3849	2054	1795	540	292	234	2706	1343	908	1051	388	663		1	1
60 " 65 "	5887	2716	2671	676	377	290	2706	1303	1100	2004	792	1272		1	1
65 " 70 "	5916	3097	2819	653	365	288	2499	1556	883	2823	1175	1648		1	1
70 " 75 "	5551	2943	2605	527	295	232	1855	1259	598	3187	1390	1777		2	2
75 " 80 "	2935	1587	1378	288	156	132	699	530	169	1978	901	1077			
80 " 85 "	1763	956	807	130	75	55	298	229	69	1334	651	683		1	1
85 " 90 "	586	317	249	50	23	27	77	62	15	433	229	207		3	3
90 " 95 "	122	63	54	7	4	3	11	9	2	101	52	49		3	3
95 " 99 "	21	10	11				1			3	16	7			
Centenari	2	2								1	1				
Età ignota							1	1							
TOTALE	112854	57809	55045	74711	39807	34904	23567	11871	11696	14554	6111	8443	22	20	2

RIEPILOGO PER CATEGORIE DI ETÀ.

Dalla nascita a 1 anno	29187	16186	13001	29187	16186	13001									
" " 5 anni	53571	28842	24729	53571	28842	24729									
" " 15 anni	63192	33451	29741	63192	33451	29741	4								
Da 15 anni in su	49602	24588	25804	11523	6366	5169	25683	11871	11692	4	14554	6111	8443	22	20
Da 80 anni in su	2474	1353	1121	189	103	86	390	801	89	1888	942	946	7	7	2

COMPARTIMENTO DEL VENETO.

Dalla nascita a 1 mese	15484	8497	6987	15484	8497	6987									
Da 1 mese a 3 mesi	2730	1409	1321	2730	1409	1321									
3 " 6 "	1839	1014	825	1839	1014	825									
6 " 9 "	1555	867	698	1555	867	698									
9 " 12 "	1549	812	737	1549	812	737									
Da 1 anno a 2 anni	5595	2874	2681	5535	2874	2681									
2 anni 3 "	1907	1451	1371	2798	1367	1431									
3 " 4 "	1731	884	897	1721	884	897									
4 " 5 "	1476	742	734	1476	742	734									
5 " 10 "	3765	1879	1886	3765	1879	1886									
10 " 15 "	1573	720	853	1573	720	853									
15 " 20 "	1471	709	702	1438	709	729	33								
20 " 25 "	2069	1117	952	1503	1052	511	492	62	430	14	8				
25 " 30 "	1772	739	1033	780	504	276	963	231	732	29	4	25			
30 " 35 "	1818	771	1047	474	283	191	1287	486	821	57	22	35			
35 " 40 "	1869	800	1069	356	197	159	1407	557	850	125	45	80	1	1	
40 " 45 "	1820	900	809	133	118	1350	655	695	167	60	107	2	2		
45 " 50 "	1774	905	809	301	157	131	1244	933	651	280	115	145			
50 " 55 "	2389	1337	1052	330	199	131	1586	957	629	472	180	292	1	1	
55 " 60 "	2267	1209	1058	294	164	130	1394	841	553	379	204	375			
60 " 65 "	3519	1817	1702	373	218	155	1911	1151	760	1235	448	787			
65 " 70 "	4063	1924	2069	411	225	186	1829	1103	728	1821	684	1157		2	2
70 " 75 "	4499	2221	2278	899	231	168	1595	1034	561	2505	956	1549			
75 " 80 "	3107	1631	1573	248	127	121	817	570	247	2042	834	1208			
80 " 85 "	2938	1637	1041	151	73	78	337	280	87	1520	644	876			
85 " 90 "	698	348	350	52	33	19	78	68	10	668	247	321			
90 " 95 "	152	79	78	13	7	6	14	12	2	125	60	65			
95 " 99 "	21	13	8	1	1		6	5	1	14	7	7			
Centenari	3		3							3		3			
Età ignota	4	4		1	1										
TOTALE	75398	38606	38792	47480	25419	22061	16373	8685	7685	11536	4493	7043	9	9	

RIEPILOGO PER CATEGORIE DI ETÀ.

Dalla nascita a 1 anno	29157	12589	10568	29157	12589	10568									
" " 5 anni	94837	18456	16231	94837	18456	16231									
" " 15 anni	40025	21055	18970	40025	21055	18970									
Da 15 anni in su	35369	17647	17322	7454	4303	3021	16373	8685	7688	11536	4493	7043	6	6	
Da 80 anni in su	2912	1437	1475	217	114	103	465	305	100	2230	958	1272			

TAVOLA V. — MORTI PER ETÀ, SESSO E STATO CIVILE.

Compartimenti.

Anno 1875.

ETÀ DEI MORTI	COMPLESSO			CELIBI			CONIUGATI			VEDOVI			Stato Civile ignoto		
	TOTALE	Maschi	Femmine	TOTALE	Maschi	Femmine	TOTALE	Maschi	Femmine	TOTALE	Maschi	Femmine	TOTALE	Maschi	Femmine
Dalla nascita a 1 mese	11199	6233	4966	11199	6233	4966
Da 1 mese a 3 mesi	2651	1389	1162	2651	1389	1162
3 " 6 "	2025	1120	905	2025	1120	905
6 " 9 "	1737	973	764	1737	973	764
9 " 12 "	1633	831	501	1633	831	501
Da 1 anno a 2 anni	5249	2837	2612	5249	2837	2612
2 anni 3 "	2300	1187	1113	2300	1187	1113
3 " 4 "	1385	704	681	1385	704	681
4 " 5 "	1123	573	550	1123	573	550
5 " 10 "	8078	4475	4603	8078	4475	4603
10 " 15 "	1580	713	867	1580	713	867
15 " 20 "	1492	685	813	1492	685	813
20 " 25 "	1972	992	980	1972	992	980
25 " 30 "	1621	873	945	1621	873	945
30 " 35 "	1501	846	955	1501	846	955
35 " 40 "	1552	803	949	1552	803	949
40 " 45 "	1639	897	842	1639	897	842
45 " 50 "	1704	875	839	1704	875	839
50 " 55 "	2090	1087	1008	2090	1087	1008
55 " 60 "	2057	1045	1011	2057	1045	1011
60 " 65 "	2876	1438	1390	2876	1438	1390
65 " 70 "	3440	1803	1897	3440	1803	1897
70 " 75 "	3513	1802	1711	3513	1802	1711
75 " 80 "	2351	1218	1193	2351	1218	1193
80 " 85 "	1477	759	718	1477	759	718
85 " 90 "	519	238	281	519	238	281
90 " 95 "	120	51	69	120	51	69
95 " 99 "	20	12	8	20	12	8
Centenari
Età ignota	3	3	1
TOTALE	63742	32441	31301	40990	21882	19108	18641	6868	6773	9098	3700	6398	13	11	2

COMPARTIMENTO DELL' EMILIA.

RIEPILOGO PER CATEGORIE DI ETÀ.

Dalla nascita a 1 anno	19174	10576	8598	19174	10576	8598
" " 5 anni	29231	15677	13554	29231	15677	13554
" " 15 anni	33889	17895	16024	33889	17895	16024
Da 15 anni in su	29850	14578	12774	29850	14578	12774	13640	6898	6772	8700	5397	13	11	2	
Da 80 anni in su	2136	1080	1076	168	73	65	323	249	74	1642	735	907	3	3

COMPARTIMENTO DELL' UMBRIA.

Dalla nascita a 1 mese	2284	1197	1087	2284	1197	1087
Da 1 mese a 3 mesi	712	363	349	712	363	349
3 " 6 "	406	204	232	406	204	232
6 " 9 "	329	189	180	329	189	180
9 " 12 "	429	222	207	429	222	207
Da 1 anno a 2 anni	1179	602	577	1179	602	577
2 anni 3 "	605	303	302	605	303	302
3 " 4 "	368	187	181	368	187	181
4 " 5 "	310	158	152	310	158	152
5 " 10 "	773	403	373	773	403	373
10 " 15 "	353	175	178	353	175	178
15 " 20 "	365	183	172	365	183	172
20 " 25 "	409	244	225	416	219	197
25 " 30 "	404	204	200	404	204	200
30 " 35 "	381	187	174	381	187	174
35 " 40 "	353	181	172	353	181	172
40 " 45 "	407	207	200	407	207	200
45 " 50 "	429	215	214	429	215	214
50 " 55 "	408	286	232	408	286	232
55 " 60 "	489	244	245	489	244	245
60 " 65 "	581	344	337	581	344	337
65 " 70 "	789	404	385	789	404	385
70 " 75 "	655	320	335	655	320	335
75 " 80 "	527	262	265	527	262	265
80 " 85 "	243	128	115	243	128	115
85 " 90 "	103	51	52	103	51	52
90 " 95 "	20	12	8	20	12	8
95 " 99 "	3	2	1	3	2	1
Centenari	1	1
Età ignota
TOTALE	15484	7903	7581	10410	5354	5056	2537	1294	1243	2531	1251	1280	6	4	2

RIEPILOGO PER CATEGORIE DI ETÀ.

Dalla nascita a 1 anno	4253	2198	2055	4253	2198	2055
" " 5 anni	6715	3448	3267	6715	3448	3267
" " 15 anni	7344	4026	3818	7344	4026	3818
Da 15 anni in su	7639	3877	3762	7639	3877	3762	2537	1294	1243	2530	1251	1279	6	4	2
Da 80 anni in su	893	465	441	113	58	55	292	152	140	487	243	244	4	2

TAVOLA V. — MORTI PER ETÀ, SESSO E STATO CIVILE.

Anno 1875.

Compartimenti.

ETÀ DEI MORTI	COMPLESSO			CELIBI			CONIUGATI			VEDOVI			Stato Civile ignoto		
	TOTALE	Maschi	Femmine	TOTALE	Maschi	Femmine	TOTALE	Maschi	Femmine	TOTALE	Maschi	Femmine	TOTALE	Maschi	Femmine
COMPARTIMENTO DELLE MARCHE.															
Dalla nascita a 1 mese	4395	2248	2139	4385	2246	2139
Da 1 mese a 3 mesi	732	370	362	732	370	362
3 " 6 "	579	308	270	570	303	273
6 " 9 "	618	345	273	618	345	273
9 " 12 "	620	328	292	620	328	292
Da 1 anno a 2 anni	2156	1138	1020	2156	1136	1020
2 anni 3 "	903	463	440	903	463	440
3 " 4 "	582	282	300	582	282	300
4 " 5 "	474	244	230	474	244	230
5 " 10 "	1288	643	643	1288	643	643
10 " 15 "	573	278	297	573	278	297
15 " 20 "	493	255	238	487	255	232
20 " 25 "	611	380	231	563	375	188	48	5	43
25 " 30 "	543	258	285	347	213	194	187	42	145	9	3	6
30 " 35 "	457	207	250	212	126	83	226	77	149	10	4	15
35 " 40 "	515	212	303	150	79	71	332	120	206	33	7	26
40 " 45 "	561	288	295	129	65	64	381	182	199	51	19	32
45 " 50 "	609	396	273	129	87	53	428	251	177	61	18	43
50 " 55 "	793	399	424	129	63	66	529	268	261	135	88	97
55 " 60 "	845	415	450	123	65	58	543	315	276	371	114	257
60 " 65 "	1146	592	624	164	83	91	691	315	301	517	185	392
65 " 70 "	1377	657	720	188	91	97	872	381	391	517	185	392
70 " 75 "	1551	790	821	199	94	102	578	387	211	776	268	508
75 " 80 "	1323	660	663	150	75	75	362	249	113	811	336	475
80 " 85 "	905	476	429	82	32	50	173	140	83	650	304	346
85 " 90 "	290	143	147	23	10	13	43	33	10	224	100	124
90 " 95 "	70	33	37	7	3	4	6	6	57	24	33
95 " 99 "	13	7	6	4	3	1	9	4	5
Centenari	9	2	1	1	1	2	1	1
Età ignota	10	6	4	5	3	2	3	3	2	2	2
TOTALE	25023	12570	12453	16007	8348	7659	5109	2734	2375	3906	1487	2419	1	1

RIEPILOGO PER CATEGORIE DI ETÀ.

Dalla nascita a 1 anno	6934	3592	3342	6934	3592	3342
" " 5 anni	11049	5717	5332	11049	5717	5332
" " 15 anni	12908	6636	6272	12908	6636	6272
Da 15 anni in su	12105	5928	6177	3094	1709	1385	5108	2731	2375	3904	1487	2417	1	1
Da 80 anni in su	1281	661	620	116	48	68	223	180	48	942	433	509

COMPARTIMENTO DELLA TOSCANA.

Dalla nascita a 1 mese	8117	4495	3622	8117	4495	3622
Da 1 mese a 3 mesi	2176	1186	900	2176	1186	900
3 " 6 "	2166	1171	995	2166	1171	995
6 " 9 "	2643	1364	1179	2543	1364	1179
9 " 12 "	2753	1365	1388	2753	1365	1388
Da 1 anno a 2 anni	9001	4569	4482	9001	4569	4482
2 anni 3 "	3793	1935	1858	3793	1935	1858
3 " 4 "	2678	1364	1314	2678	1364	1314
4 " 5 "	2221	1125	1066	2221	1125	1066
5 " 10 "	5653	2749	2864	5653	2749	2864
10 " 15 "	2254	1033	1221	2251	1032	1219
15 " 20 "	1681	774	907	1638	770	866	55	2	51	1	1
20 " 25 "	2145	1045	1100	1821	951	870	508	89	417	10	2	8	3	5
25 " 30 "	1924	818	1105	890	506	324	922	230	756	88	14	24	4	2	2
30 " 35 "	1808	775	1033	536	335	201	1198	409	789	68	27	41	6	4	2
35 " 40 "	1784	806	978	375	238	137	1297	523	774	106	39	67	6	6
40 " 45 "	1822	949	873	366	227	139	1285	647	638	163	69	94	8	6	2
45 " 50 "	1793	999	794	323	195	128	1219	699	520	244	99	145	7	0	1
50 " 55 "	2017	1041	975	332	199	125	1336	799	557	789	301	486	5	2	3
55 " 60 "	1835	989	843	293	168	103	1275	638	439	457	176	281	10	9	1
60 " 65 "	2495	1303	1192	375	231	144	1326	689	509	1148	436	720	14	8	6
65 " 70 "	2735	1359	1376	377	236	141	1198	689	509	1148	436	720	14	8	6
70 " 75 "	3073	1663	1513	400	228	173	1112	704	408	1555	627	981	6	4	2
75 " 80 "	2533	1335	1198	300	178	131	730	511	219	1489	643	846	5	3	2
80 " 85 "	1970	1053	917	228	140	88	421	299	122	1315	613	705	3	1	2
85 " 90 "	898	506	892	87	52	35	135	104	31	675	350	325	1	1	1
90 " 95 "	192	89	103	27	16	11	18	10	8	146	62	84	1	1
95 " 99 "	51	32	19	4	3	1	3	3	44	26	18
Centenari	5	4	1	1	5	4	1
Età ignota	7	5	2	1	1	1	3	2	1	2	2
TOTALE	74106	37801	36305	51502	27080	24422	13909	7049	6860	8604	3611	4993	91	61	30

RIEPILOGO PER CATEGORIE DI ETÀ.

Dalla nascita a 1 anno	17755	9581	8174	17755	9581	8174
" " 5 anni	35448	18574	16874	35448	18574	16874
" " 15 anni	43936	22336	20979	43932	22355	20977
Da 15 anni in su	30764	15440	15224	8169	4724	3445	13806	7049	6857	8600	3608	4992	89	59	30
Da 80 anni in su	3116	1684	1432	346	211	135	577	416	181	2188	1055	1133	5	2	3

TAVOLA V. — MORTI PER ETÀ, SESSO E STATO CIVILE.

Anno 1875.

Compartimenti.

ETÀ DEI MORTI	COMPLESSO			CELIBI			CONIUGATI			VEDOVI			Stato Civile ignoto		
	TOTALE	Maschi	Femmine	TOTALE	Maschi	Femmine	TOTALE	Maschi	Femmine	TOTALE	Maschi	Femmine	TOTALE	Maschi	Femmine
	Dalla nascita a 1 mese	6889	3805	3084	6889	3805	3084
Da 1 mese a 3 mesi	3459	1795	1674	3459	1795	1674
3 " 6 "	3225	1717	1508	3225	1717	1508
6 " 9 "	4092	2153	1939	4092	2153	1939
9 " 12 "	4197	2247	1950	4197	2247	1950
Da 1 anno a 2 anni	9240	4751	4495	9240	4751	4495
2 anni 3 "	4292	2178	2114	4292	2178	2114
3 " 4 "	2688	1334	1354	2688	1334	1354
4 " 5 "	1909	949	1020	1909	949	1020
5 " 10 "	3305	1686	1619	3305	1686	1619
10 " 15 "	1709	849	800	1709	849	800
15 " 20 "	1951	1000	951	1894	991	903	54	6	48	1	1
20 " 25 "	2519	1471	1048	3060	1559	701	495	107	338	24	5	19
25 " 30 "	2847	1141	1206	1812	775	537	1228	636	692	90	28	02
30 " 35 "	2398	1160	1288	1000	557	443	1928	536	692	90	28	02
35 " 40 "	2599	1297	1302	708	485	363	1470	730	740	998	139	159	4	4
40 " 45 "	2887	1501	1336	849	456	393	1584	877	707	402	186	298	3	3
45 " 50 "	3029	1652	1377	708	377	329	1751	1017	734	670	256	314	2	2
50 " 55 "	3473	1907	1536	738	413	325	1960	1182	778	774	311	463	1	1
55 " 60 "	3437	1805	1692	682	391	351	1821	1129	692	933	344	589	1	1
60 " 65 "	4199	2071	2128	731	393	368	2081	1198	833	1482	508	924	5	2
65 " 70 "	3942	1899	2103	606	333	303	1728	988	740	1578	518	1060
70 " 75 "	4312	2011	2301	677	322	355	1532	974	877	2081	714	1367	2	1
75 " 80 "	3997	1586	1861	459	217	249	997	620	578	1940	698	1242	1	1
80 " 85 "	2353	1002	1351	294	106	188	537	384	208	1532	562	960
85 " 90 "	1104	476	628	137	50	87	211	182	79	756	402	196
90 " 95 "	408	186	252	51	11	40	54	38	10	303	107	196
95 " 99 "	115	46	69	12	2	10	8	5	3	65	39	56
Centenari	23	10	13	1	2	20	8	12
Età ignota	64	44	20	47	36	11	9	5	4	7	2	5	1	1
TOTALE	89588	45899	43999	58165	30598	27507	18977	10218	8150	13022	4753	8209	24	20	4

COMPARTIMENTO DELLA CAMPANIA.

RIEPILOGO PER CATEGORIE DI ETÀ.

Dalla nascita a 1 anno	21872	11717	10155	21872	11717	10155
" " 5 anni	40067	20929	19198	40067	20929	19198
" " 15 anni	45081	23464	21617	45081	23464	21617
Da 15 anni in su	44448	22081	22962	13087	7098	5959	18368	10213	8155	13015	4751	8264	23	19	4
Da 80 anni in su	4008	1690	2813	495	189	326	812	511	301	2693	1010	1086

COMPARTIMENTO DELLE PUGLIE.

Dalla nascita a 1 mese	4365	2415	1850	4365	2415	1850
Da 1 mese a 3 mesi	2077	1095	982	2077	1095	982
3 " 6 "	1930	1040	890	1930	1040	890
6 " 9 "	2877	1280	1117	2877	1280	1117
9 " 12 "	2715	1390	1325	2715	1390	1325
Da 1 anno a 2 anni	6230	3214	3016	6230	3214	3016
2 anni 3 "	2790	1450	1340	2790	1450	1340
3 " 4 "	1710	839	871	1710	839	871
4 " 5 "	1143	575	668	1143	575	568
5 " 10 "	2257	1154	1103	2257	1154	1103
10 " 15 "	1087	547	550	1093	547	549	1
15 " 20 "	1119	601	517	1079	563	483	39	5	34
20 " 25 "	1577	778	599	1038	496	342	394	80	1
25 " 30 "	1252	708	544	536	393	143	695	307	254	4	1	3	1	1
30 " 35 "	1309	705	603	383	256	127	846	430	416	80	20	60
35 " 40 "	1360	768	692	254	144	110	1000	598	402	106	29	80
40 " 45 "	1308	742	566	218	119	99	942	580	362	148	43	105
45 " 50 "	1403	802	664	210	106	104	988	628	360	268	68	200
50 " 55 "	1635	928	713	320	165	155	996	662	394	319	95	224
55 " 60 "	1658	843	820	211	105	95	963	617	345	489	121	368
60 " 65 "	1610	766	844	188	98	95	816	522	294	606	151	455
65 " 70 "	1813	830	983	234	114	120	743	491	252	896	225	611
70 " 75 "	1682	751	931	163	82	81	604	415	189	915	254	681
75 " 80 "	1391	597	734	126	50	78	458	300	158	807	247	443
80 " 85 "	959	398	561	79	29	50	225	157	68	655	217	226
85 " 90 "	472	207	265	42	14	28	87	76	11	343	119	88
90 " 95 "	146	50	96	12	6	13	11	2	121	33	29
95 " 99 "	58	27	31	3	1	2	7	48	19	29
Centenari	2	2
Età ignota
TOTALE	49312	25475	23837	33786	17048	15898	9757	5886	3871	5768	1640	4128	1	1

RIEPILOGO PER CATEGORIE DI ETÀ.

Dalla nascita a 1 anno	13464	7200	6264	13464	7200	6264
" " 5 anni	25337	13278	12059	25337	13278	12059
" " 15 anni	28691	14979	13712	28690	14979	13711
Da 15 anni in su	20821	10496	10125	5096	2969	2127	9756	5886	3870	5768	1640	4128	1	1
Da 80 anni in su	1637	682	955	136	50	86	332	251	81	1169	381	788

TAVOLA V. — MORTI PER ETÀ, SESSO E STATO CIVILE.

Anno 1875.

Compartimenti.

ETÀ DEI MORTI	COMPLESSO			CELIBI			CONIUGATI			VEDOVI			Stato Civile ignoto		
	TOTALE	Maschi	Femmine	TOTALE	Maschi	Femmine	TOTALE	Maschi	Femmine	TOTALE	Maschi	Femmine	TOTALE	Maschi	Femmine
COMPARTIMENTO DELLA BASILICATA.															
Dalla nascita a 1 mese	1919	1042	877	1919	1042	877
Da 1 mese a 3 mesi	820	448	372	820	448	372
3 " 8 "	730	398	332	730	398	332
6 " 9 "	863	434	429	863	434	429
9 " 12 "	905	498	407	905	498	407
Da 1 anno a 2 anni	2401	1222	1179	2401	1222	1179
2 anni 3 "	1142	602	540	1142	602	540
3 " 4 "	597	277	320	597	277	320
4 " 5 "	459	217	242	459	217	242
5 " 10 "	841	438	403	841	438	403
10 " 15 "	890	323	176	890	323	176
15 " 20 "	388	215	173	388	215	173	25	8	22
20 " 25 "	482	271	211	482	271	211	173	47	120	5	1	4
25 " 30 "	508	271	237	508	271	237	117	62	312	151	161	3	14
30 " 35 "	446	242	204	446	242	204	54	31	335	179	156	20	9
35 " 40 "	568	312	256	568	312	256	45	35	434	256	178	54	11	49
40 " 45 "	560	318	242	560	318	242	74	48	411	255	156	75	15	60
45 " 50 "	624	337	287	624	337	287	44	38	414	260	154	128	33	95
50 " 55 "	804	397	311	804	397	311	61	25	36	440	273	167	149	35	108
55 " 60 "	844	389	454	844	389	454	44	40	399	232	167	351	104	247
60 " 65 "	849	401	442	849	401	442	64	32	34	350	248	102	427	121	306
65 " 70 "	731	323	408	731	323	408	70	32	38	243	167	86	418	134	284
70 " 75 "	508	241	287	508	241	287	11	15	144	108	38	535	132	216
75 " 80 "	383	179	184	383	179	184	20	8	12	82	68	18	281	108	158
80 " 85 "	133	61	72	133	61	72	11	7	7	36	18	8	96	39	57
85 " 90 "	17	9	96	17	9	96	2	8	1	7	95	8	27
90 " 95 "	46	9	46	9
95 " 99 "	2	1	2	1
Centenari	2	1	2	1
Età ignota
TOTALE	19393	10063	9330	12795	6738	6057	4240	2527	1723	2649	798	1851

RIEPILOGO PER CATEGORIE DI ETÀ.

Dalla nascita a 1 anno	5297	2615	2482	5297	2615	2482
" " 5 anni	9950	5138	4817	9950	5138	4817
" " 15 anni	11180	5784	5366	11180	5784	5366
Da 15 anni in su	8501	4368	4283	1003	943	960	4240	2527	1722	2649	798	1851
Da 80 anni in su	500	257	803	84	12	22	120	86	84	406	159	247

COMPARTIMENTO DELLE CALABRIE.

Dalla nascita a 1 mese	3910	2124	1786	3910	2124	1786
Da 1 mese a 3 mesi	1826	945	881	1826	945	881
3 " 8 "	1630	871	819	1630	871	819
6 " 9 "	1989	958	883	1989	958	883
9 " 12 "	1637	844	793	1637	844	793
Da 1 anno a 2 anni	4968	2508	2360	4968	2508	2360
2 anni 3 "	2444	1226	1218	2444	1226	1218
3 " 4 "	1496	756	740	1496	756	740
4 " 5 "	1291	668	623	1291	668	623
5 " 10 "	2450	1286	1173	2450	1286	1173
10 " 15 "	914	475	439	914	475	439
15 " 20 "	962	497	395	962	497	395	61	4	57
20 " 25 "	1193	607	539	1193	607	539	347	80	287	12	2	10
25 " 30 "	1178	591	587	1178	591	587	171	610	219	391	28	3	25
30 " 35 "	1226	624	602	1226	624	602	225	121	821	386	485	58	12	48	1
35 " 40 "	1402	767	635	1402	767	635	180	115	998	565	481	111	22	89
40 " 45 "	1330	749	581	1330	749	581	162	114	918	559	359	146	38	106
45 " 50 "	1645	900	836	1645	900	836	168	117	1002	684	516	205	67	301
50 " 55 "	1928	870	750	1928	870	750	121	104	937	658	329	354	97	257
55 " 60 "	1631	849	782	1631	849	782	102	131	873	608	285	635	199	366
60 " 65 "	1309	825	684	1309	825	684	94	145	844	552	292	735	159	546
65 " 70 "	1518	892	824	1518	892	824	111	589	890	190	732	209	523
70 " 75 "	1860	734	926	1860	734	926	79	100	519	351	168	962	304	658
75 " 80 "	1070	477	598	1070	477	598	101	45	58	271	204	67	698	228	470
80 " 85 "	725	318	407	725	318	407	85	38	47	151	112	39	489	168	321
85 " 90 "	294	153	141	294	153	141	31	13	65	51	14	89	89	109
90 " 95 "	116	50	66	116	50	66	11	5	6	11	8	3	94	57
95 " 99 "	54	19	85	54	19	85	4	2	2	4	2	2	46	15	31
Centenari	7	2	5	7	2	5
Età ignota	2	2
TOTALE	49475	23922	21153	28939	15276	13363	9071	5424	3647	5464	1821	3843	1	1

RIEPILOGO PER CATEGORIE DI ETÀ.

Dalla nascita a 1 anno	10752	5640	5112	10752	5640	5112
" " 5 anni	20851	10798	10053	20851	10798	10053
" " 15 anni	24224	12559	11065	24224	12559	11065
Da 15 anni in su	19249	9761	9488	4716	2717	1998	9059	5422	3047	5484	1621	3843	1	1
Da 80 anni in su	1196	542	654	131	58	73	291	173	58	834	311	523

TAVOLA V. — MORTI PER ETÀ, SESSO E STATO CIVILE.

Anno 1875.

Compartimenti.

ETÀ DEI MORTI	COMPLESSO			CELIBI			CONIUGATI			VEDOVI			Stato Civile ignoto		
	TOTALE	Maschi	Femmine	TOTALE	Maschi	Femmine	TOTALE	Maschi	Femmine	TOTALE	Maschi	Femmine	TOTALE	Maschi	Femmine
COMPARTIMENTO DELLA SICILIA.															
Dalla nascita a 1 mese	7248	3821	3427	7248	3821	3427									
Da 1 mese a 3 mesi	4098	2053	2045	4098	2053	2045									
3 " 6 "	3759	1900	1799	3759	1900	1799									
6 " 9 "	4452	2279	2173	4452	2279	2173									
9 " 12 "	4737	2482	2285	4737	2482	2285									
Da 1 anno a 2 anni	11835	6114	5721	11835	6114	5721									
2 anni 3 "	5234	2709	2525	5234	2709	2525									
3 " 4 "	3203	1698	1565	3203	1698	1565									
4 " 5 "	3293	1163	1130	3293	1163	1130									
5 " 10 "	3613	1878	1737	3613	1878	1737									
10 " 15 "	1657	847	810	1658	846	807									
15 " 20 "	1586	797	789	1432	790	682									
20 " 25 "	2135	1174	961	1491	1025	466									
25 " 30 "	1842	957	885	832	550	282	133	7	139	1	3				
30 " 35 "	1795	933	892	490	303	187	1219	613	606	85	16	69	1	1	1
35 " 40 "	1919	1007	912	416	238	183	1369	740	629	133	33	100	1	1	1
40 " 45 "	1757	951	930	334	188	146	1633	1056	577	479	99	297	1	1	1
45 " 50 "	2208	1278	776	344	200	144	1227	732	429	185	48	137	1	1	1
50 " 55 "	2926	1317	1009	310	179	131	1679	1010	569	319	89	230			
55 " 60 "	2839	1436	1403	327	150	146	1549	1020	529	442	109	333	1	1	1
60 " 65 "	2744	1374	1370	381	186	195	1633	1056	577	479	99	298	649	2	2
65 " 70 "	2607	1213	1394	324	149	175	1130	767	863	1193	245	694	4	2	2
70 " 75 "	2388	1079	1309	335	154	181	854	585	239	1193	339	859	1	1	1
75 " 80 "	2036	846	1100	242	112	130	538	381	157	1252	351	901	4	2	2
80 " 85 "	1531	641	890	206	95	111	327	252	75	998	204	704			
85 " 90 "	759	349	440	100	47	58	143	111	32	546	191	355			
90 " 95 "	249	87	32	15	8	9	85	26	9	179	52	127	1	1	1
95 " 99 "	87	32	15	8	9	5	12	10	2	67	19	48			
Centenari	16	7	10	3	2	1	1	1	1	12	3	9			
Età ignota	73	47	26	69	44	25	2	1	1	6	3	4			
TOTALE	83146	42563	40583	59913	31426	28487	14774	8793	5981	8436	2329	6107	23	15	8

RIEPILOGO PER CATEGORIE DI ETÀ.

Dalla nascita a 1 anno	24324	12595	11729	24324	12595	11729									
" " 5 anni	46949	24279	22670	46949	24279	22670									
" " 15 anni	53219	27002	25217	52215	27001	25214	4	1	3						
Da 15 anni in su	30854	15514	15340	7329	4381	3248	14708	8761	5977	8436	2329	6107	21	13	8
Da 80 anni in su	2672	1122	1550	851	162	180	618	400	118	1802	559	1243	1	1	1

COMPARTIMENTO DELLA SARDEGNA.

Dalla nascita a 1 mese	1422	778	644	1422	778	644									
Da 1 mese a 3 mesi	862	461	401	862	461	401									
3 " 6 "	783	392	391	783	392	391									
6 " 9 "	732	383	349	732	383	349									
9 " 12 "	730	392	398	700	392	398									
Da 1 anno a 2 anni	1045	525	780	1045	525	780									
2 anni 3 "	1045	525	530	779	496	379									
3 " 4 "	779	408	373	779	408	373									
4 " 5 "	752	376	376	752	376	376									
5 " 10 "	1085	554	514	1068	554	514									
10 " 15 "	528	259	269	528	259	269									
15 " 20 "	569	276	293	540	273	267	29	3	29						
20 " 25 "	716	377	398	688	349	239	121	24	97	5					
25 " 30 "	643	334	314	388	244	144	238	85	153	32	5	17			2
30 " 35 "	634	343	321	302	191	111	323	144	179	29	8	8			
35 " 40 "	743	334	349	252	153	99	420	210	201	71	22	49			
40 " 45 "	814	434	390	201	131	85	463	268	205	135	45	60			
45 " 50 "	811	461	350	201	131	85	463	268	205	135	45	60			
50 " 55 "	770	431	339	168	103	65	416	268	178	145	51	94	1	1	
55 " 60 "	899	453	386	150	86	64	439	284	156	188	68	118			
60 " 65 "	858	433	425	158	83	75	412	262	150	298	83	167			
65 " 70 "	796	375	421	113	61	52	359	217	142	324	97	209			
70 " 75 "	786	378	408	106	63	43	295	184	111	385	131	254			
75 " 80 "	536	296	230	74	41	33	207	129	78	305	126	179			
80 " 85 "	449	211	232	58	29	29	144	90	54	241	92	149			
85 " 90 "	227	112	115	41	16	25	62	43	19	124	53	71			
90 " 95 "	89	41	48	8	4	4	21	15	6	60	22	38			
95 " 99 "	19	7	12	2	1	1	1	1	1	10	6	10			
Centenari	5	1	4	1	1	1	1	1	1	3	1	2			
Età ignota	20	14	15	8	3	5	12	4	8	6	2	1	1	1	
TOTALE	20818	10752	10060	13780	7333	6447	4427	2509	1918	2607	906	1701	4	4	

RIEPILOGO PER CATEGORIE DI ETÀ.

Dalla nascita a 1 anno	4589	2400	2189	4589	2406	2183									
" " 5 anni	8810	4568	4242	8810	4568	4242									
" " 15 anni	10406	5381	5025	10406	5381	5025									
Da 15 anni in su	10383	5357	5026	3966	1949	1417	4415	2505	1910	2599	900	1699	3	3	
Da 80 anni in su	783	372	411	110	50	60	229	148	81	444	174	270			

TAVOLA V. -- MORTI PER ETÀ, SESSO E STATO CIVILE.

Anno 1875.

Regno.

ETÀ DEI MORTI	COMPLESSO			CELIBI			CONIUGATI			VEDOVI			Stato Civile ignoto		
	TOTALE	Maschi	Femmine	TOTALE	Maschi	Femmine	TOTALE	Maschi	Femmine	TOTALE	Maschi	Femmine	TOTALE	Maschi	Femmine
TOTALE DEL REGNO.															
Dalla nascita a 1 mese	101558	55807	45651	101558	55897	45661
Da 1 mese a 3 mesi	33200	17605	15595	33200	17605	15595
3 " 6 "	28088	15175	12913	28088	15175	12913
6 " 9 "	20875	15891	13984	20875	15891	13984
9 " 12 "	30379	15726	14653	30379	15726	14653
Da 1 anno a 2 anni	80282	44384	41898	80282	44384	41898
2 anni 3 "	40807	20634	19973	40807	20634	19973
3 " 4 "	29309	13448	12851	29309	13448	12851
4 " 5 "	20904	10508	10308	20904	10508	10308
5 " 10 "	43032	21766	21866	43032	21766	21866
10 " 15 "	18387	8857	9830	18387	8854	9818	14	2	12	1	1
15 " 20 "	18464	8880	9694	17707	8809	8898	750	47	703	4	1	3	3	8	5
20 " 25 "	23997	12651	11336	17040	11591	6349	5872	1016	4856	172	46	126	13	10	3
25 " 30 "	21574	9908	11666	10134	6400	3734	10845	8359	7586	482	130	843	13	10	3
30 " 35 "	21238	9044	11594	8609	3904	2615	19658	5332	8326	955	305	650	16	13	3
35 " 40 "	22390	10511	11819	5971	2933	2138	15593	7018	8580	1649	560	1099	17	15	2
40 " 45 "	22319	11523	10896	4677	2762	1976	15142	7970	7172	2381	835	1546	19	16	3
45 " 50 "	25921	13107	10714	4442	2522	1920	15700	9253	6447	3664	1318	2346	15	14	1
50 " 55 "	27814	15025	12789	4708	2001	2107	17504	10458	7046	5587	1965	3032	15	11	4
55 " 60 "	28762	14946	13816	4297	2289	2008	16514	10032	6482	7394	2609	5925	17	16	1
60 " 65 "	30441	18157	12384	5023	2670	2253	18590	11187	7403	12809	4289	8520	19	11	8
65 " 70 "	33390	18906	14984	4781	2558	2223	16784	10393	6371	10824	5942	10882	21	13	5
70 " 75 "	39784	19568	20226	4586	2391	2195	14158	9235	4893	21025	7891	13194	15	11	4
75 " 80 "	28229	13904	14325	2967	1516	1451	7877	5482	2395	17373	6898	10475	12	8	4
80 " 85 "	19282	9481	9801	1879	887	992	4087	2936	1151	13310	5654	7656	6	4	2
85 " 90 "	7917	3683	3984	789	392	437	1304	966	318	5815	2577	3938	9	8	1
90 " 95 "	2281	999	1282	221	98	138	286	198	88	1765	696	1069	9	7	2
95 " 99 "	599	271	328	58	24	32	87	52	15	476	195	281
Centenari	82	38	44	6	3	3	9	7	2	67	23	41
Età ignota	226	147	79	142	96	46	39	23	16	29	12	17	16	16
TOTALE	843161	431756	411405	555731	294822	261109	174873	85011	79882	112322	41939	70983	295	184	51

RIEPILOGO PER CATEGORIE DI ETÀ.

Dalla nascita a 1 anno	223100	120294	102806	223100	120294	102806
" " 5 anni	307392	209566	187859	397392	209566	187856
" " 15 anni	459711	240179	210532	459636	240176	210520	14	2	12	1	1
Da 15 anni in su	883224	191430	191794	85893	54350	41543	174820	64986	79834	112292	41926	70966	219	168	51
Da 80 anni in su	30161	14720	15441	2951	1374	1577	5753	4179	1574	21433	9148	12285	24	19	5

Segue TAVOLA V.

MORTI

PER ETÀ, SESSO E STATO CIVILE, PER MESI.

COMPARTIMENTI E REGNO.

Anno 1875.

ETÀ DEI MORTI	GENNAIO			FEBBRAIO			MARZO			APRILE			MAGGIO			GIUGNO		
	TOTALE	Maschi	Femmine	TOTALE	Maschi	Femmine	TOTALE	Maschi	Femmine	TOTALE	Maschi	Femmine	TOTALE	Maschi	Femmine	TOTALE	Maschi	Femmine
Dalla nascita a 1 mese . . .	1093	577	426	1130	636	494	1227	673	554	975	590	436	849	505	344	843	459	387
Da 1 mese a 3 mesi . . .	804	157	147	297	102	135	295	108	127	225	133	92	223	124	99	292	147	145
3 " 6 " . . .	259	81	128	248	144	104	230	141	79	180	106	74	180	93	87	215	115	100
6 " 9 " . . .	179	95	84	210	119	91	224	135	98	191	104	87	183	90	68	230	121	100
9 " 12 " . . .	123	59	54	150	74	76	190	107	83	143	72	71	149	73	68	200	103	94
Da 1 anno a 2 anni . . .	450	238	214	464	240	215	526	284	242	411	194	217	396	197	199	466	236	240
2 anni 3 " . . .	394	164	150	373	140	133	331	163	169	279	158	121	194	95	99	218	101	117
3 " 4 " . . .	201	100	101	190	92	98	208	103	105	170	82	88	167	81	76	141	68	73
4 " 5 " . . .	150	79	71	168	78	90	207	114	93	140	73	67	130	74	55	110	58	63
5 " 10 " . . .	331	156	175	378	183	195	422	199	226	370	189	181	307	148	159	270	127	143
10 " 15 " . . .	133	54	79	143	65	78	154	63	101	175	77	99	136	65	70	134	62	72
15 " 20 " . . .	154	69	85	150	62	88	210	98	113	190	83	107	174	77	97	159	52	107
20 " 25 " . . .	191	82	109	240	147	93	313	174	139	272	124	148	199	98	101	184	96	88
25 " 30 " . . .	181	80	95	172	73	99	296	82	144	222	85	137	167	71	66	156	50	97
30 " 35 " . . .	154	65	90	173	63	113	210	103	137	226	81	145	180	50	180	168	59	109
35 " 40 " . . .	170	75	104	214	88	126	266	100	166	236	95	141	163	71	95	158	59	102
40 " 45 " . . .	104	100	94	198	89	109	285	130	155	236	113	120	181	86	96	150	69	81
45 " 50 " . . .	197	93	104	211	108	103	265	130	135	227	114	118	157	75	82	162	69	58
50 " 55 " . . .	285	130	155	320	155	165	344	173	171	335	160	115	215	113	102	219	108	111
55 " 60 " . . .	302	138	164	317	148	169	378	197	181	391	164	127	239	127	105	194	93	103
60 " 65 " . . .	443	207	236	456	210	246	574	276	268	411	213	198	282	155	127	271	149	122
65 " 70 " . . .	490	228	268	505	247	258	623	245	280	406	216	190	297	164	123	256	139	117
70 " 75 " . . .	499	277	222	561	259	311	630	312	318	431	227	204	279	158	123	278	166	112
75 " 80 " . . .	323	155	168	343	187	156	428	285	193	267	137	180	191	110	81	189	108	86
80 " 85 " . . .	234	116	108	250	145	114	266	158	108	204	110	94	123	74	49	118	57	61
85 " 90 " . . .	73	41	31	78	41	37	110	60	50	59	39	20	49	25	24	44	28	16
90 " 95 " . . .	13	6	7	10	11	8	18	12	6	21	10	11	9	8	6	9	3	6
95 " 99 " . . .	5	2	3	2	2	2	6	3	3	3	3	1	2	1	1	1	1	1
Centenari
Età ignota
TOTALE	7362	3679	3683	7872	3966	3906	9102	4925	4477	7227	3698	3534	5789	3000	2789	5877	2935	2942

COMPARTIMENTO

RIEPILOGO PER

Dalla nascita a 1 anno . . .	1868	1029	839	2085	1135	900	2168	1227	939	1714	954	780	1575	884	691	1783	948	895
" " 5 anni . . .	2973	1698	1375	3130	1694	1436	3438	1890	1548	2714	1461	1253	2452	1391	1121	3737	1411	1326
" " 15 anni . . .	3437	1808	1629	3651	1942	1709	4014	2199	1875	3260	1727	1533	2885	1545	1350	3141	1600	1541
Da 15 anni in su	3925	1871	2054	4221	2024	2137	5088	2486	2002	3997	1936	2091	2934	1455	1439	2736	1395	1401
Da 80 anni in su	814	165	149	358	197	161	400	233	167	287	161	126	184	102	82	172	88	84

COMPARTIMENTO

Dalla nascita a 1 mese . . .	255	103	95	300	163	137	310	164	149	299	117	92	139	81	58	171	103	68
Da 1 mese a 3 mesi . . .	71	40	31	80	44	36	82	51	31	56	33	23	43	28	15	62	43	19
3 " 6 " . . .	59	30	29	71	40	31	73	43	36	64	40	24	49	25	24	53	32	21
6 " 9 " . . .	47	30	17	62	41	41	73	40	33	60	35	25	44	21	23	58	30	28
9 " 12 " . . .	49	24	25	58	28	30	46	26	20	53	23	30	55	33	22	52	30	22
Da 1 anno a 2 anni . . .	156	87	69	198	107	91	191	104	87	170	89	81	140	63	77	122	56	66
2 anni 3 " . . .	104	51	53	108	46	62	116	65	51	68	38	30	80	42	36	62	24	29
3 " 4 " . . .	64	29	35	79	45	34	64	38	26	66	35	31	63	31	32	64	18	16
4 " 5 " . . .	48	25	23	58	30	23	48	28	20	58	32	26	36	21	15	36	24	12
5 " 10 " . . .	106	55	51	117	58	59	144	64	50	112	54	56	117	60	57	89	41	42
10 " 15 " . . .	82	12	20	52	20	32	52	23	26	44	25	31	38	16	22	24	14	10
15 " 20 " . . .	46	13	33	48	16	32	46	22	24	49	27	42	45	22	23	42	18	24
20 " 25 " . . .	53	22	31	61	45	45	65	47	38	65	27	42	57	29	28	40	17	23
25 " 30 " . . .	40	21	19	65	24	41	64	29	35	64	25	30	50	20	30	41	21	20
30 " 35 " . . .	57	21	36	57	29	28	57	26	31	46	26	20	41	19	22	60	20	40
35 " 40 " . . .	54	29	25	61	24	37	60	26	34	61	28	38	47	24	23	44	18	23
40 " 45 " . . .	46	22	24	59	28	31	58	29	29	50	32	18	36	22	14	38	17	16
45 " 50 " . . .	50	31	19	60	42	24	62	35	27	64	36	28	51	32	19	42	25	17
50 " 55 " . . .	68	38	30	83	40	34	65	36	29	43	23	20	45	32	19	42	25	17
55 " 60 " . . .	77	30	47	71	28	43	80	45	35	66	42	24	42	21	21	33	18	18
60 " 65 " . . .	117	67	50	113	53	60	109	51	53	98	50	40	58	23	35	58	32	26
65 " 70 " . . .	109	59	50	98	35	63	129	55	71	99	55	43	64	29	35	59	31	28
70 " 75 " . . .	147	64	81	137	68	109	171	88	89	114	50	55	78	57	21	66	32	34
75 " 80 " . . .	126	68	65	140	69	71	145	77	65	120	62	58	79	40	30	45	20	25
80 " 85 " . . .	78	42	36	104	51	53	105	55	50	64	35	29	34	32	12	36	20	16
85 " 90 " . . .	45	17	25	31	20	11	59	22	28	36	20	16	21	9	12	18	5	11
90 " 95 " . . .	0	4	5	20	0	11	12	5	7	17	8	9	7	1	1	1	1	1
95 " 99 " . . .	1	1	1	2	1	1	6	3	3	3	3	1	1	1	1	1	1	1
Centenari
Età ignota
TOTALE	2115	1085	1020	2505	1233	1272	2508	1302	1206	2021	1068	953	1561	835	726	1414	736	678

RIEPILOGO PER

Dalla nascita a 1 anno . . .	454</
------------------------------	-------

ETÀ E. SESSO, PER MESI.

Compartmenti.

Table with columns for months (LUGLIO, AGOSTO, SETTEMBRE, OTTOBRE, NOVEMBRE, DICEMBRE) and rows for gender (TOTALE, Maschi, Femmine) and age groups (Dalla nascita a 1 mese, etc.).

CATEGORIE DI ETÀ.

Summary table for Piemonte showing age categories (Dalla nascita a 1 anno, 1-5 anni, etc.) and total counts.

DELLA LIGURIA.

Main data table for Liguria showing monthly counts by gender and age group, similar to the Piemonte table.

CATEGORIE DI ETÀ.

Summary table for Liguria showing age categories and total counts.

ETA E SESSO, PER MESI.

Compartimenti.

LUGLIO			AGOSTO			SETTEMBRE			OTTOBRE			NOVEMBRE			DICEMBRE			ETÀ DEI MORTI
TOTALE	Maschi.	Femmine	TOTALE	Maschi	Femmine	TOTALE	Maschi	Femmine	TOTALE	Maschi	Femmine	TOTALE	Maschi	Femmine	TOTALE	Maschi	Femmine	
1106	658	448	1096	601	495	897	513	384	990	576	414	1166	629	537	1348	784	564	Dalla nascita a 1 mese
525	294	231	513	302	211	400	239	170	412	233	179	487	287	200	544	321	223	Da 1 mese a 3 mesi
415	234	181	380	232	148	272	154	118	282	147	135	269	156	113	321	178	143	3 " 6 "
377	203	171	320	178	142	202	100	98	198	117	81	169	96	73	329	181	98	6 " 9 "
492	221	271	449	244	205	249	141	108	164	76	88	93	45	48	131	73	58	9 " 12 "
1166	595	571	1415	738	677	1052	539	513	696	346	350	567	282	285	742	411	331	Da 1 anno a 2 anni
482	250	232	581	291	290	418	200	209	420	226	194	381	209	172	535	277	258	2 anni 3 "
296	170	126	338	185	153	292	155	137	314	177	137	293	148	145	420	226	200	3 " 4 "
220	112	108	274	132	142	276	136	140	253	129	124	277	132	145	386	195	191	4 " 5 "
525	253	272	565	294	271	524	265	258	590	291	299	530	268	262	700	337	363	5 " 10 "
166	73	87	203	92	111	221	91	130	185	76	109	201	87	114	224	100	124	10 " 15 "
215	82	133	198	75	123	219	88	131	108	73	123	183	80	103	182	79	103	15 " 20 "
229	100	129	287	125	162	252	115	137	217	101	116	223	102	121	226	88	140	20 " 25 "
247	95	152	254	94	160	211	77	134	220	92	128	187	70	117	229	77	152	25 " 30 "
238	78	160	256	96	157	211	73	138	229	80	143	216	75	141	231	80	142	30 " 35 "
270	90	180	260	95	165	210	101	109	228	80	139	191	76	115	210	81	138	35 " 40 "
211	102	109	237	105	132	150	76	74	216	109	107	223	112	111	209	107	102	40 " 45 "
226	118	108	215	108	107	180	96	84	198	109	92	210	116	94	259	131	128	45 " 50 "
262	136	136	241	137	104	215	114	99	246	134	112	279	168	111	344	174	170	50 " 55 "
327	159	138	224	125	90	226	124	102	307	154	113	304	151	153	361	196	165	55 " 60 "
353	185	168	346	195	151	301	171	139	397	187	140	410	207	203	481	217	264	60 " 65 "
402	225	177	394	223	171	335	184	151	380	195	174	441	232	209	566	297	267	65 " 70 "
352	182	170	311	172	139	324	184	140	351	193	158	425	234	201	552	277	275	70 " 75 "
189	100	89	210	114	96	156	95	60	197	104	93	213	114	99	327	173	154	75 " 80 "
121	67	54	108	61	47	85	41	44	103	55	48	135	77	58	163	81	82	80 " 85 "
35	16	19	25	18	7	26	12	14	34	20	14	42	22	20	42	25	17	85 " 90 "
6	5	1	4	1	3	3	1	2	9	6	3	8	2	6	7	4	3	90 " 95 "
3	2	1	1	1	1	95 " 99 "
.....	Centenari
.....	Età ignota
9416	4804	4612	9663	5034	4629	7914	4105	3809	7854	4068	3786	7025	4032	3893	9787	4958	4829	TOTALE

DELLA LOMBARDIA.

CATEGORIE DI ETÀ.

2915	1613	1892	2718	1557	1161	2029	1156	873	2046	1149	897	1984	1077	907	2373	1345	1028	Dalla nascita a 1 anno
5079	2740	2319	5326	2903	2423	4037	2195	1572	3729	2027	1702	3592	1848	1654	4462	2454	2095	" " 5 anni
3770	3072	2096	6904	3259	2805	4812	2553	2200	4444	2364	2080	4236	2203	2090	5886	2891	2435	" " 15 anni
3646	1732	1914	3539	1745	1824	3122	1553	1549	3410	1794	1768	3632	1829	1863	4401	2067	2534	Da 15 anni in su
165	90	75	139	81	55	114	54	60	147	81	69	187	102	85	215	111	104	Da 80 anni in su

DEL VENETO.

861	493	368	723	434	290	748	420	338	967	554	413	1027	880	738	1696	999	797	Dalla nascita a 1 mese
233	109	94	209	108	101	100	96	94	230	109	121	300	172	188	325	159	166	Da 1 mese a 3 mesi
133	65	67	165	92	73	160	86	74	168	85	83	184	111	73	204	109	95	3 " 6 "
150	75	75	151	66	85	104	61	43	126	73	53	79	42	37	119	70	49	6 " 9 "
209	105	104	243	131	112	148	68	80	83	38	45	50	22	28	82	44	38	9 " 12 "
590	280	310	804	419	385	685	341	344	508	229	270	405	236	169	311	164	147	Da 1 anno a 2 anni
212	96	116	283	137	146	280	134	146	245	132	113	225	130	95	230	125	125	2 anni 3 "
115	68	52	132	71	61	180	95	87	166	78	88	175	82	93	161	95	66	3 " 4 "
99	59	40	152	77	75	146	63	89	126	74	52	167	87	80	152	80	72	4 " 5 "
291	143	148	338	182	156	423	199	234	413	193	220	459	233	223	393	197	196	5 " 10 "
115	49	66	133	57	76	145	69	76	170	80	90	182	84	98	163	65	88	10 " 15 "
118	48	70	140	64	76	132	63	69	118	58	60	121	53	63	135	73	62	15 " 20 "
186	88	98	191	95	95	181	88	93	174	84	90	138	68	70	157	88	69	20 " 25 "
157	67	90	176	76	100	132	60	72	152	55	97	137	59	78	157	69	88	25 " 30 "
129	55	74	145	69	76	134	54	80	146	56	90	146	53	93	148	61	87	30 " 35 "
134	58	76	154	68	86	137	57	80	145	68	77	164	76	88	164	71	93	35 " 40 "
145	69	76	131	60	71	97	47	50	153	72	81	156	74	82	156	83	73	40 " 45 "
129	62	67	134	70	64	83	43	40	133	65	68	133	76	57	165	109	62	45 " 50 "
146	91	55	169	84	55	141	73	68	188	107	81	182	103	79	215	118	97	50 " 55 "
162	92	70	164	90	74	138	79	59	145	81	64	177	93	84	218	122	96	55 " 60 "
251	134	117	243	138	105	204	104	100	239	117	122	260	123	137	316	162	154	60 " 65 "
266	142	134	243	115	128	209	105	103	255	134	121	286	136	130	363	183	180	65 " 70 "
293	143	150	280	151	129	250	129	121	266	130	136	318	155	153	397	179	218	70 " 75 "
198	88	110	192	97	95	186	96	90	195	100	95	235	122	113	265	119	146	75 " 80 "
122	65	57	102	55	46	102	53	45	134	72	62	138	75	63	192	95	97	80 " 85 "
48	25	23	42	22	20	42	19	23	41	28	13	38	16	22	75	40	35	85 " 90 "
8	3	5	6	4	2	13	6	7	7	3	4	11	7	4	17	14	9	90 " 95 "
1	1	2	2	1	1	1	1	95 " 99 "
.....	Centenari
.....	Età ignota
5471	2769	2702	5848	3025	2823	5392	2711	2681	5993	3875	2818	6553	3412	3141	6999	3589	3410	TOTALE

CATEGORIE DI ETÀ.

1556	848	708	1491	891	670	1350	731	619	1574	859	715	2300	1236	1064	2426	1281	1145	Dalla nascita a 1 anno
2572	1346	1226	2862	1525	1397	2841	1362	1219	2619	1372	1247	3272	1771	1501	3300	1745	1555	" " 5 anni
2978	1538	1440	3333	1764	1589	3209	1630	1579	3202	1645	1557	3513	2091	1832	3856	2007	1849	" " 15 anni
2493	1231	1262	2515	1261	1254	2182	1089	1102	2491	1259	1261	2640	1321	1319	3142	1581	1561	Da 15 anni in su
179	94	85	153	84	69	188	81	77	182	103	79	187	98	89	286	159	136	Da 80 anni in su

Anno 1875.

ETÀ DEI MORTI	GENNAIO			FEBBRAIO			MARZO			APRILE			MAGGIO			GIUGNO		
	TOTALE	Maschi	Femmine	TOTALE	Maschi	Femmine	TOTALE	Maschi	Femmine	TOTALE	Maschi	Femmine	TOTALE	Maschi	Femmine	TOTALE	Maschi	Femmine
Dalla nascita a 1 mese . . .	1280	721	565	1580	870	701	2171	1173	998	1254	675	579	615	371	244	442	299	203
Da 1 mese a 3 mesi . . .	294	180	104	227	142	85	206	107	99	188	98	90	150	85	71	150	80	70
3 n 6 n . . .	157	97	60	146	91	55	101	57	64	115	76	39	115	68	59	94	48	45
6 n 9 n . . .	100	64	42	104	61	43	180	110	70	131	73	58	117	70	47	98	53	45
9 n 12 n . . .	119	60	59	175	90	85	188	100	88	130	74	56	136	61	75	90	50	40
Da 1 anno a 2 anni . . .	870	480	390	424	225	199	458	227	231	347	189	178	338	171	167	339	164	185
2 anni 3 n . . .	190	98	92	211	111	100	216	111	105	100	100	90	158	76	82	146	70	76
3 n 4 n . . .	105	55	50	126	62	64	118	59	59	118	60	58	109	52	57	80	53	36
4 n 5 n . . .	100	40	54	98	52	46	109	59	47	70	37	42	78	44	34	70	43	27
5 n 10 n . . .	239	113	126	230	105	133	236	110	126	226	99	127	253	124	120	213	94	119
10 n 15 n . . .	130	70	60	110	46	64	135	68	57	144	55	89	134	65	60	104	30	65
15 n 20 n . . .	90	55	44	134	68	66	157	80	77	155	71	84	114	48	60	114	01	59
20 n 25 n . . .	142	85	77	158	78	80	221	137	84	206	112	94	175	95	80	149	80	69
25 n 30 n . . .	133	59	64	144	61	83	153	59	94	151	59	92	148	57	80	130	47	88
30 n 35 n . . .	118	51	67	112	42	70	139	53	86	160	64	105	180	53	86	117	38	84
35 n 40 n . . .	97	47	50	145	51	94	165	74	111	140	90	89	150	55	95	110	42	68
40 n 45 n . . .	124	58	66	135	68	67	184	78	106	152	71	81	160	77	92	110	41	69
45 n 50 n . . .	140	81	85	163	92	71	205	102	103	183	91	89	138	75	58	117	02	56
50 n 55 n . . .	185	97	88	197	107	90	253	125	130	210	108	102	175	91	85	148	60	58
55 n 60 n . . .	189	90	96	190	83	107	309	163	140	213	109	104	165	106	60	110	68	59
60 n 65 n . . .	284	155	129	233	143	153	371	187	184	265	143	152	213	121	92	153	88	67
65 n 70 n . . .	323	164	165	383	184	199	434	229	195	349	194	175	342	131	111	224	128	96
70 n 75 n . . .	343	174	172	402	191	211	488	236	252	356	197	189	290	155	135	226	116	110
75 n 80 n . . .	333	171	141	275	139	136	306	154	155	228	135	93	182	97	85	141	84	57
80 n 85 n . . .	182	69	88	194	90	104	205	100	105	152	84	68	97	63	34	83	48	35
85 n 90 n . . .	60	28	32	53	20	24	83	44	30	56	22	34	47	21	20	25	11	14
90 n 95 n . . .	13	3	10	23	8	15	21	12	9	9	5	4	5	3	2	4	4
95 n 99 n . . .	1	1	5	2	3	1	1	5	4	1	3	3	1	1
Centenari
Età ignota
TOTALE	5763	2961	2802	6409	3311	3188	7878	4084	3814	6010	3057	2962	4356	2481	2225	3792	1911	1881

COMPARTIMENTO

Dalla nascita a 1 anno . . .	1962	1102	860	2282	1283	909	2915	1506	1310	1818	996	822	1180	643	495	874	470	404
n n 5 anni . . .	2727	1481	1246	3141	1738	1408	3813	2052	1761	2561	1371	1190	1822	986	896	1518	790	728
n n 15 anni . . .	3006	1664	1482	3400	1885	1005	4174	2230	1944	2931	1525	1406	2309	1178	1081	1835	923	912
Da 15 anni in su	2667	1207	1370	3009	1420	1583	3704	1834	1870	3088	1532	1556	2446	1263	1193	1957	988	760
Da 80 anni in su	226	100	136	275	129	146	810	157	163	222	116	107	152	90	62	113	60	53

RIEPILOGO PER

COMPARTIMENTO

Dalla nascita a 1 mese . . .	254	128	126	341	182	150	294	150	144	210	107	108	124	70	54	83	45	41
Da 1 mese a 3 mesi . . .	75	40	35	72	42	30	85	40	45	66	35	31	87	16	21	44	22	22
3 n 6 n . . .	49	15	14	41	20	21	31	10	15	35	18	17	25	18	12	38	16	17
6 n 9 n . . .	30	17	13	27	15	12	30	15	15	34	17	17	16	8	8	17	9	8
9 n 12 n . . .	39	18	14	39	21	18	37	20	17	38	20	18	20	11	9	20	9	11
Da 1 anno a 2 anni . . .	91	50	41	73	36	37	111	56	55	92	45	47	88	45	48	57	25	32
2 anni 3 n . . .	47	25	22	50	30	29	48	22	23	47	25	22	40	21	19	31	18	21
3 n 4 n . . .	18	10	8	34	16	18	27	12	15	27	12	15	22	14	23	21	15	13
4 n 5 n . . .	19	9	10	30	16	14	27	15	14	20	11	9	22	10	12	15	8	7
5 n 10 n . . .	57	30	27	50	34	25	74	37	37	56	28	28	54	29	28	50	32	27
10 n 15 n . . .	24	12	12	23	11	12	34	19	15	30	16	14	25	12	13	21	12	9
15 n 20 n . . .	27	14	13	28	15	13	29	16	13	30	15	15	23	12	11	26	12	14
20 n 25 n . . .	31	16	15	39	18	21	54	28	26	47	24	23	48	26	22	35	19	16
25 n 30 n . . .	28	11	12	35	18	17	41	20	21	48	25	23	28	13	15	32	10	16
30 n 35 n . . .	31	16	15	32	12	14	23	12	11	34	10	18	31	16	15	32	18	14
35 n 40 n . . .	27	15	12	30	18	12	32	16	16	38	18	20	30	15	15	16	9	7
40 n 45 n . . .	38	16	17	32	17	15	35	17	18	34	16	18	34	18	16	19	10	9
45 n 50 n . . .	40	21	10	27	14	13	34	18	16	48	21	22	28	15	13	25	13	12
50 n 55 n . . .	41	21	20	43	22	21	57	19	18	48	21	22	36	17	19	30	19	20
55 n 60 n . . .	50	26	24	33	18	17	47	25	22	36	18	40	31	19	19	31	17	14
60 n 65 n . . .	54	28	25	73	30	37	61	31	30	81	41	40	55	27	28	50	16	14
65 n 70 n . . .	77	40	37	46	50	46	88	46	42	92	45	47	61	30	31	39	20	19
70 n 75 n . . .	77	40	37	46	50	46	113	60	53	94	47	47	53	26	27	45	24	21
75 n 80 n . . .	75	39	36	91	48	41	60	28	32	60	28	32	53	26	27	32	16	16
80 n 85 n . . .	48	25	23	63	29	34	56	28	28	61	30	31	38	19	19	29	16	13
85 n 90 n . . .	19	10	9	26	15	13	32	17	15	31	16	15	16	9	7	6	4	2
90 n 95 n . . .	7	4	3	9	4	5	15	0	9	11	6	5	6	3	3	5	2	2
95 n 99 n
Centenari	1	1	1	1
Età ignota
TOTALE	1354	707	647	1538	797	741	1558	780	760	1440	728	717	1077	548	520	865	448	417

RIEPILOGO PER

Dalla nascita a 1 anno . . .	420	218	202	520	280	240	477	241	238	383	197	186	222	118	104	200	101	99
n																		

ETÀ E SESSO, PER MESI.

Compartimenti.

LUGLIO			AGOSTO			SETTEMBRE			OTTOBRE			NOVEMBRE			DICEMBRE			ETÀ DEI MORTI
TOTALE	Maschi	Femmine	TOTALE	Maschi	Femmine	TOTALE	Maschi	Femmine	TOTALE	Maschi	Femmine	TOTALE	Maschi	Femmine	TOTALE	Maschi	Femmine	
451	286	165	437	249	188	473	272	201	504	343	251	511	442	369	1985	583	502	Dalla nascita a 1 mese
204	101	103	248	134	114	252	135	117	259	128	131	211	120	91	216	129	87	Da 1 mese a 3 mesi
131	98	63	251	139	112	250	121	130	265	140	116	156	69	87	154	79	75	3 " 6 "
116	51	65	103	88	78	155	89	66	159	89	70	132	73	59	154	93	61	6 " 9 "
139	75	61	129	93	93	322	103	99	332	192	61	75	33	43	85	47	38	9 " 12 "
371	176	195	557	290	267	637	339	298	643	322	321	416	213	203	319	171	148	Da 1 anno a 2 anni
115	56	59	171	88	83	234	112	122	146	117	117	201	99	102	195	101	95	2 anni 3 "
77	37	38	119	64	55	99	48	51	138	88	70	150	77	73	139	69	70	3 " 4 "
77	37	40	80	45	37	103	53	50	107	58	49	103	49	103	119	62	67	4 " 5 "
198	85	113	245	125	120	283	146	137	284	133	151	313	150	163	349	190	159	5 " 10 "
110	40	70	114	45	69	135	62	73	157	63	94	153	85	68	164	72	92	10 " 15 "
83	35	51	134	49	85	124	45	79	147	61	80	116	50	60	118	62	56	15 " 20 "
133	70	63	170	85	85	148	61	87	158	73	85	165	72	93	147	64	83	20 " 25 "
124	51	73	127	60	67	118	35	83	148	71	77	129	64	65	131	63	68	25 " 30 "
114	43	71	109	92	77	113	38	79	118	43	75	120	45	81	123	49	74	30 " 35 "
109	47	62	112	46	66	113	48	65	132	54	88	128	54	74	132	45	87	35 " 40 "
115	54	61	101	57	44	106	42	64	112	59	60	107	45	62	124	54	70	40 " 45 "
109	57	52	115	55	60	91	43	48	140	71	69	145	79	83	156	84	72	45 " 50 "
120	63	57	147	81	66	138	77	61	146	79	67	153	70	83	220	99	121	50 " 55 "
119	55	64	128	67	61	121	60	61	158	82	76	175	84	91	188	87	90	55 " 60 "
178	104	74	155	80	75	180	94	86	204	105	99	245	117	128	302	151	151	60 " 65 "
211	137	74	200	115	85	189	96	91	240	121	119	279	140	139	353	164	189	65 " 70 "
187	98	89	171	89	75	215	121	94	239	147	92	240	116	133	314	155	159	70 " 75 "
131	70	61	123	65	58	134	74	60	139	78	61	188	93	95	239	108	131	75 " 80 "
88	55	38	64	31	33	78	38	40	96	53	43	129	64	65	130	64	75	80 " 85 "
22	11	11	3	14	17	19	8	8	31	12	19	33	12	24	56	26	30	85 " 90 "
2	2	4	4	4	1	3	9	2	7	10	5	5	16	8	8	90 " 95 "
.....	95 " 99 "
.....	Centenari
.....	Età ignota
3862	1992	1870	4471	2298	2173	4745	2371	2374	5209	2635	2554	5108	2520	2588	5740	2870	2870	TOTALE

DELL' EMILIA.

CATEGORIE DI ETÀ.

1068	611	457	1294	706	588	1332	720	613	1410	781	629	1386	737	649	1694	931	763	Dalla nascita a 1 anno
1706	917	789	2221	1191	1030	2435	1282	1152	2561	1375	1186	2259	1175	1064	2467	1324	1143	" " 5 anni
2014	1042	972	2580	1361	1219	2853	1490	1363	3002	1571	1431	2725	1410	1315	2980	1586	1384	" " 15 anni
1848	950	898	1891	937	954	1892	881	1011	2207	1084	1123	2381	1110	1271	2760	1284	1476	Da 15 anni in su
112	66	46	99	40	50	101	47	54	136	67	69	175	81	94	215	99	116	Da 80 anni in su

DELL' UMBRIA.

101	53	48	88	46	42	100	55	45	148	70	78	214	112	102	324	179	145	Dalla nascita a 1 mese
62	35	27	57	33	29	67	32	25	52	26	26	48	25	23	67	35	32	Da 1 mese a 3 mesi
38	17	21	38	19	17	48	23	22	42	22	20	27	14	13	39	18	21	3 " 6 "
32	16	16	32	15	17	41	18	23	36	18	18	35	16	19	32	18	14	6 " 9 "
34	16	18	48	26	22	47	25	22	44	23	21	29	13	16	41	20	21	9 " 12 "
85	42	43	128	60	62	158	83	75	147	72	75	78	40	38	71	42	29	Da 1 anno a 2 anni
46	21	25	55	27	28	65	33	32	54	29	12	53	25	28	52	28	24	2 anni 3 "
20	11	9	35	18	17	35	17	18	29	17	12	42	22	21	25	11	11	4 " 4 "
21	11	10	34	17	17	31	15	16	35	18	17	33	18	15	33	13	14	5 " 5 "
68	36	32	74	42	32	66	32	34	59	30	29	84	42	42	66	34	32	5 " 10 "
47	20	27	53	16	21	39	17	22	24	12	12	23	12	11	30	16	14	10 " 15 "
38	21	17	39	18	17	37	18	19	40	22	18	22	11	11	16	9	7	15 " 20 "
28	15	13	28	15	13	33	17	16	35	18	17	28	15	13	33	18	15	20 " 25 "
33	17	16	31	18	13	38	18	18	38	20	18	29	15	14	38	18	20	25 " 30 "
32	16	16	20	10	10	34	17	17	26	12	10	32	16	16	31	15	16	30 " 35 "
40	21	19	25	12	13	36	20	16	44	25	19	31	16	15	37	18	19	35 " 40 "
20	10	22	41	20	21	38	17	21	38	20	15	29	18	16	36	17	19	40 " 45 "
26	13	13	37	18	19	41	21	20	47	25	22	35	17	18	43	23	20	45 " 50 "
49	18	22	35	16	19	45	23	22	51	25	26	30	18	21	42	21	21	50 " 55 "
48	23	25	45	28	22	59	31	28	47	22	25	61	30	31	64	33	31	55 " 60 "
49	24	25	64	33	31	69	34	35	51	25	26	54	27	27	70	39	31	60 " 65 "
51	27	24	43	22	21	48	25	23	51	25	26	33	27	27	104	53	51	65 " 70 "
44	20	24	30	19	20	39	18	21	46	28	29	63	33	30	68	32	36	70 " 75 "
29	13	16	31	14	17	47	24	23	35	18	17	46	22	24	44	24	20	75 " 80 "
14	7	7	14	7	7	16	8	8	12	7	5	32	10	12	13	7	15	80 " 85 "
3	1	2	5	3	2	6	4	2	11	5	6	14	5	9	11	7	4	85 " 90 "
3	3	4	2	2	90 " 95 "
.....	95 " 99 "
.....	Centenari
.....	Età ignota
1118	558	560	1188	601	587	1319	668	651	1271	648	623	1270	634	636	1486	782	704	TOTALE

CATEGORIE DI ETÀ.

267	137	130	283	141	142	303	156	147	322	159	163	353	180	173	503	270	233	Dalla nascita a 1 anno
439	222	217	535	269	266	592	304	288	587	294	293	500	285	275	674	363	311	" " 5 anni
564	278	276	642	327	315	697	353	344	670	336	334	667	339	328	770	413	357	" " 15 anni
564	280	284	546	274	272	622	315	307	601	312	289	603	295	308	716	369	347	Da 15 anni in su
49	21	28	54	26	28	69	36	33	59	31	28	88	38	45	90	50	40	Da 80 anni in su

Anno 1875.

ETÀ DEI MORTI	GENNAIO			FEBBRAIO			MARZO			APRILE			MAGGIO			GIUGNO		
	TOTALE	Maschi	Femmine	TOTALE	Maschi	Femmine	TOTALE	Maschi	Femmine	TOTALE	Maschi	Femmine	TOTALE	Maschi	Femmine	TOTALE	Maschi	Femmine
Dalla nascita a 1 mese.	566	290	276	704	359	351	824	898	426	479	257	222	297	120	87	137	74	63
Da 1 mese a 3 mesi . . .	65	28	27	49	25	18	65	32	33	52	25	27	48	27	21	53	27	26
3 " 6 " . . .	32	12	30	42	20	22	48	23	20	33	23	10	33	23	10	29	17	12
6 " 9 " . . .	42	22	20	32	22	10	54	29	25	56	35	21	34	22	12	35	15	10
9 " 12 " . . .	44	21	23	53	27	26	64	34	30	61	36	25	41	26	15	25	15	10
Da 1 anno a 2 anni . . .	120	64	56	129	71	58	195	103	92	210	121	89	134	59	65	141	77	64
2 anni 3 " . . .	69	36	33	81	42	39	89	52	37	87	43	44	65	36	29	50	17	33
3 " 4 " . . .	50	31	25	46	24	22	39	23	16	42	12	30	48	25	23	41	20	21
4 " 5 " . . .	42	20	22	43	24	19	38	15	23	32	18	14	40	23	17	34	18	16
5 " 10 " . . .	114	53	61	89	45	44	103	53	50	109	45	63	101	47	54	91	40	45
10 " 15 " . . .	51	24	27	48	18	22	55	26	29	55	31	24	37	14	23	34	18	18
15 " 20 " . . .	42	23	19	46	18	22	40	17	23	39	18	23	42	21	21	42	25	17
20 " 25 " . . .	35	19	16	47	15	12	53	29	24	77	56	21	51	34	17	38	25	13
25 " 30 " . . .	37	14	23	44	15	29	63	31	32	58	24	94	51	20	31	49	28	21
30 " 35 " . . .	45	17	28	47	17	30	43	23	30	41	20	15	39	16	33	32	15	17
35 " 40 " . . .	37	14	23	42	14	28	69	21	39	54	26	28	38	19	19	42	18	24
40 " 45 " . . .	44	21	23	53	20	33	68	28	49	68	27	31	44	24	20	34	10	18
45 " 50 " . . .	49	21	28	52	31	19	40	65	39	68	31	47	75	33	42	54	28	26
50 " 55 " . . .	72	30	42	80	40	40	83	33	38	92	51	41	54	27	27	40	26	14
55 " 60 " . . .	75	31	44	87	57	30	84	40	46	111	57	54	88	38	55	61	30	31
60 " 65 " . . .	121	52	69	123	60	63	189	78	111	170	68	102	84	45	39	67	36	31
65 " 70 " . . .	120	60	66	150	72	78	189	78	111	164	73	91	96	44	52	81	38	45
70 " 75 " . . .	182	77	109	182	68	114	223	119	104	192	73	59	94	41	41	67	31	36
75 " 80 " . . .	156	67	69	162	80	82	190	88	102	192	73	59	94	41	41	67	31	36
80 " 85 " . . .	115	66	49	120	66	54	134	83	51	101	58	43	65	26	37	34	12	22
85 " 90 " . . .	35	15	20	35	12	23	42	18	7	29	15	14	15	10	5	9	3	6
90 " 95 " . . .	9	7	2	9	3	6	10	7	8	4	1	3	5	1	4	3	3	2
95 " 99 " . . .	3	3	1	1	1	1	1	1
Centenari
Età ignota	2	1	1	2	1	1	3	2	1
TOTALE	2367	1136	1231	2574	1245	1329	3081	1506	1875	2480	1272	1208	1647	837	810	1342	691	651

COMPARTIMENTO

RIEPILOGO PER

Dalla nascita a 1 anno.	749	373	376	874	447	427	1050	516	594	681	376	305	363	213	145	269	148	121
" " 5 anni.	1036	524	512	1173	608	565	1411	709	702	1052	570	482	640	361	279	535	280	255
" " 15 anni.	1201	601	600	1308	671	637	1569	788	781	1315	646	569	778	422	350	660	344	316
Da 15 anni in su	1164	534	630	1236	574	622	1510	717	793	1362	624	638	869	415	454	682	347	335
Da 80 anni in su	102	88	74	104	81	83	187	109	78	135	75	60	86	40	46	48	15	33

COMPARTIMENTO

RIEPILOGO PER

Dalla nascita a 1 mese.	854	486	368	1092	566	518	1005	625	470	770	417	358	432	246	186	413	213	200
Da 1 mese a 3 mesi . . .	224	118	111	249	134	105	200	101	99	175	108	67	132	69	63	136	80	53
3 " 6 " . . .	191	120	71	218	129	87	179	94	85	167	83	74	133	67	66	150	73	63
6 " 9 " . . .	180	101	89	196	112	84	198	102	96	199	98	101	132	105	77	172	98	74
9 " 12 " . . .	170	85	87	186	99	87	200	89	111	172	96	70	157	87	70	194	100	94
Da 1 anno a 2 anni . . .	563	293	260	631	280	251	561	286	275	509	295	274	473	252	231	532	299	263
2 anni 3 " . . .	344	164	180	307	153	164	301	152	149	318	151	187	289	140	137	269	135	124
3 " 4 " . . .	224	107	117	234	112	122	238	115	123	232	124	108	190	100	99	176	95	81
4 " 5 " . . .	239	110	129	167	86	51	190	98	100	196	103	84	169	78	91	164	80	84
5 " 10 " . . .	540	257	283	450	206	242	457	231	226	897	192	205	445	208	237	492	217	215
10 " 15 " . . .	189	80	109	199	89	100	84	148	65	157	81	76	123	56	67	125	56	69
15 " 20 " . . .	104	87	77	144	60	84	213	110	97	207	104	105	189	76	98	167	80	87
20 " 25 " . . .	173	78	95	189	100	89	189	60	120	182	80	102	155	74	81	147	54	98
25 " 30 " . . .	159	61	95	178	88	90	176	80	98	186	91	95	154	64	90	131	40	91
30 " 35 " . . .	151	85	66	149	62	87	201	95	106	195	93	109	167	74	93	134	54	80
35 " 40 " . . .	137	58	79	145	62	83	201	95	106	195	93	101	159	84	75	114	59	55
40 " 45 " . . .	108	92	76	149	77	72	177	97	80	199	98	101	160	91	69	109	63	46
45 " 50 " . . .	156	80	76	140	77	63	210	112	98	226	114	112	163	93	70	140	69	71
50 " 55 " . . .	176	88	88	172	94	73	189	106	83	176	88	80	142	94	48	116	68	48
55 " 60 " . . .	173	83	90	174	85	89	189	106	83	176	88	80	142	94	48	116	68	48
60 " 65 " . . .	234	120	114	240	119	121	286	147	139	274	129	145	172	101	71	150	87	63
65 " 70 " . . .	251	121	150	298	138	160	310	152	158	297	147	150	170	99	71	167	85	82
70 " 75 " . . .	275	143	132	345	173	173	390	194	199	312	163	169	191	102	89	163	81	82
75 " 80 " . . .	257	137	120	271	126	145	295	145	150	261	143	165	173	93	80	136	78	58
80 " 85 " . . .	201	103	98	245	145	100	217	105	112	168	83	103	114	61	53	102	58	44
85 " 90 " . . .	84	54	30	107	57	50	113	56	57	90	58	87	58	35	23	36	25	11
90 " 95 " . . .	20	11	9	19	9	10	23	8	15	21	9	12	18	6	12	12	6	6
95 " 99 " . . .	6	3	3	6	3	3	3	1	2	6	4	2	4	2	2	3	2	1
Centenari	1	1
Età ignota	1
TOTALE	6502	3220	3182	6789	3452	3337	7119	3609	3510	6505	3380	3175	5050	2633	2417	4730	2402	2328

Dalla nascita a 1 anno.	1629	903	726	1929	1050	876	1872	1011	861	1473	902	671	1036	574	462	1051
-------------------------	------	-----	-----	------	------	-----	------	------	-----	------	-----	-----	------	-----	-----	------

ETÀ E SESSO, PER MESI.

Compartimenti.

Table with columns for months (LUGLIO, AGOSTO, SETTEMBRE, OTTOBRE, NOVEMBRE, DICEMBRE) and rows for 'DELLE MARCHE'. It includes sub-columns for 'TOTALE', 'Maschi', and 'Femmine' for each month, and a final column for 'ETÀ DEI MORTI' with categories like 'Dalla nascita a 1 mese'.

CATEGORIE DI ETÀ.

Table with columns for age categories (370, 199, 171, 709, 215, 104, 401, 245, 412, 202, 310, 570, 302, 268, 726, 351, 375) and rows for 'Dalla nascita a 1 anno', 'Da 15 anni in su', and 'Da 80 anni in su'.

DELLA TOSCANA.

Table with columns for age categories (455, 272, 189, 419, 227, 192, 423, 256, 504, 263, 241, 707, 384, 323, 663, 540, 423) and rows for 'Dalla nascita a 1 mese', 'Da 15 anni in su', and 'Da 80 anni in su'.

CATEGORIE DI ETÀ.

Table with columns for age categories (1508, 819, 689, 1544, 800, 738, 1374, 718, 653, 1935, 701, 684, 1958, 743, 615, 1816, 800, 736) and rows for 'Dalla nascita a 1 anno', 'Da 15 anni in su', and 'Da 80 anni in su'.

TAVOLA V. — MORTI PER

Anno 1875.

ETÀ DEI MORTI	GENNAIO			FEBBRAIO			MARZO			APRILE			MAGGIO			GIUGNO		
	TOTALE	Maschi	Femmine	TOTALE	Maschi	Femmine	TOTALE	Maschi	Femmine	TOTALE	Maschi	Femmine	TOTALE	Maschi	Femmine	TOTALE	Maschi	Femmine
Dalla nascita a 1 mese . . .	334	196	138	300	179	121	317	181	136	280	149	111	151	88	65	153	86	67
Da 1 mese a 3 mesi . . .	136	78	63	107	59	48	121	69	52	94	49	45	88	47	36	117	51	66
3 " 6 " . . .	08	40	28	06	36	30	08	37	21	51	23	25	51	22	29	50	37	22
6 " 9 " . . .	47	31	16	54	27	27	62	24	38	70	40	30	54	29	25	50	26	24
9 " 12 " . . .	68	31	37	50	37	22	43	26	20	40	22	18	45	23	22	49	20	33
Da 1 anno a 2 anni . . .	207	110	97	172	90	82	201	114	87	161	99	62	182	86	76	181	96	83
2 anni 3 " . . .	117	64	53	128	70	58	106	59	47	120	67	53	92	44	45	82	43	39
3 " 4 " . . .	80	42	44	70	38	32	66	30	27	71	38	33	66	30	36	64	30	23
4 " 5 " . . .	56	23	33	62	34	28	83	31	91	42	21	21	53	31	22	53	30	23
5 " 10 " . . .	113	63	50	93	41	52	133	64	69	121	57	64	114	52	62	90	48	48
10 " 15 " . . .	56	31	25	56	24	32	74	39	31	58	30	30	87	20	17	42	24	18
15 " 20 " . . .	71	35	36	72	44	28	92	63	36	116	70	40	76	46	30	62	39	23
20 " 25 " . . .	85	21	14	105	72	33	122	87	55	110	40	51	77	47	30	64	41	28
25 " 30 " . . .	89	57	32	94	55	39	109	68	41	100	40	51	77	47	30	64	41	28
30 " 35 " . . .	109	75	34	90	60	30	112	75	37	99	55	44	72	40	32	39	22	17
35 " 40 " . . .	104	74	27	92	62	30	129	81	48	89	56	33	80	54	23	68	44	24
40 " 45 " . . .	97	66	31	111	75	36	104	69	35	104	75	29	70	49	38	68	43	25
45 " 50 " . . .	86	50	30	107	68	39	110	76	34	133	90	43	62	37	25	59	38	21
50 " 55 " . . .	110	69	41	103	71	32	92	60	32	113	64	47	87	44	43	49	30	10
55 " 60 " . . .	90	62	37	109	51	58	119	70	49	113	61	62	71	42	29	65	36	29
60 " 65 " . . .	124	67	57	158	83	75	125	68	57	105	53	52	83	43	40	59	30	20
65 " 70 " . . .	94	40	48	124	62	62	133	67	66	111	43	68	68	31	35	61	30	31
70 " 75 " . . .	109	50	59	129	66	73	110	58	57	94	48	40	59	30	29	67	32	25
75 " 80 " . . .	31	14	17	36	40	46	74	37	37	62	34	28	51	21	30	36	18	17
80 " 85 " . . .	13	6	7	62	28	34	58	24	32	45	20	25	33	12	21	20	9	11
85 " 90 " . . .	20	10	10	27	15	12	28	11	12	15	6	9	10	5	6	7	6	4
90 " 95 " . . .	8	6	2	5	4		3	4	4	3	3	5	2	8	1	1
95 " 99 " . . .	3	1	2	2	2	1	1	1
Centenari
Età ignota	2	2	1	1	3	2	1	4	3
TOTALE	2479	1421	1058	2644	1481	1163	2758	1575	1183	2472	1372	1100	1857	690	887	1705	940	765

COMPARTIMENTO

RIEPILOGO PER

Dalla nascita a 1 anno . . .	643	371	272	586	333	248	604	317	287	515	285	229	384	207	177	428	236	202
" " 5 anni	1109	610	499	1018	570	448	1030	590	470	909	511	398	757	398	350	798	424	374
" " 15 anni	1278	704	574	1107	635	582	1236	657	579	1088	598	490	906	470	438	936	406	440
Da 15 anni in su	1189	715	484	1470	843	830	1519	916	603	1350	770	610	949	520	429	769	444	325
Da 60 anni in su	44	23	21	66	47	40	88	39	49	64	27	37	43	19	29	34	14	20

COMPARTIMENTO DEGLI

Dalla nascita a 1 mese . . .	403	209	194	488	255	233	536	281	255	363	204	159	236	124	112	146	90	50
Da 1 mese a 3 mesi . . .	137	71	66	137	77	60	118	72	46	123	65	58	71	44	27	78	48	30
3 " 6 "	102	53	49	111	62	49	95	57	38	79	46	38	59	31	28	65	32	23
6 " 9 "	189	99	79	136	61	65	115	54	61	74	36	38	91	50	41	97	51	46
9 " 12 "	150	82	68	198	86	52	196	76	50	112	52	60	75	35	40	88	45	49
Da 1 anno a 2 anni . . .	303	165	173	310	163	147	334	175	159	275	143	132	277	146	131	283	163	130
2 anni 3 "	148	62	86	139	68	51	118	65	53	130	66	64	118	75	43	113	55	55
3 " 4 "	73	39	34	88	49	30	76	41	35	60	30	30	69	29	24	59	27	32
4 " 5 "	60	31	29	61	30	31	69	41	28	63	35	28	69	35	28	59	33	26
5 " 10 "	128	61	67	124	54	70	168	92	76	122	61	71	141	68	73	136	64	72
10 " 15 "	67	32	35	44	26	18	53	28	25	59	33	26	58	33	25	40	25	24
15 " 20 "	13	23	23	47	20	21	59	28	25	67	36	33	62	36	26	53	29	31
20 " 25 "	60	33	27	72	43	29	87	51	36	97	58	39	67	40	21	68	37	24
25 " 30 "	58	30	28	50	31	28	67	34	33	77	36	41	62	36	26	63	31	22
30 " 35 "	60	21	29	57	35	22	65	26	39	70	27	43	69	29	30	43	21	22
35 " 40 "	73	31	42	50	27	32	67	33	34	86	42	44	47	31	30	41	55	31
40 " 45 "	61	34	27	66	34	32	78	41	37	82	42	40	71	30	41	43	25	18
45 " 50 "	85	41	44	82	52	30	90	46	44	86	49	37	55	32	29	43	25	18
50 " 55 "	102	54	48	84	41	43	114	50	64	115	61	64	72	37	35	61	33	28
55 " 60 "	114	60	54	134	67	67	102	45	57	122	67	65	94	41	43	66	34	32
60 " 65 "	179	79	100	185	66	119	175	82	93	184	97	117	120	64	56	101	51	50
65 " 70 "	183	87	96	194	84	110	158	74	84	190	91	108	120	60	60	84	38	46
70 " 75 "	189	89	108	239	104	125	213	89	124	217	85	192	113	52	61	86	42	41
75 " 80 "	128	61	67	159	79	80	157	71	86	144	72	72	84	39	45	73	32	41
80 " 85 "	106	62	44	123	64	59	104	53	51	126	61	65	66	32	34	51	29	22
85 " 90 "	46	22	24	39	22	17	44	26	18	99	22	17	19	6	5	20	11	9
90 " 95 "	20	11	9	19	7	12	20	10	10	19	4	0	1	1	1	1	1
95 " 99 "	2	1	1	3	1	2	4	3	1	2	1
Centenari
Età ignota
TOTALE	3277	1637	1640	3377	1704	1673	3405	1739	1066	3179	1570	1800	2351	1280	1121	2090	1093	907

RIEPILOGO PER

Dalla nascita a 1 anno . . .	931	484	447	1000	541	459	900	540	450	751	403	348	532	284	248	474	266	208
" " 5 anni	1650	811	789	1598	841	757	1687	802										

ETÀ E SESSO, PER MESI.

Compartimenti.

LUGLIO			AGOSTO			SETTEMBRE			OTTOBRE			NOVEMBRE			DICEMBRE			ETÀ DEI MORTI
TOTALE	Maschi	Femmine	TOTALE	Maschi	Femmine	TOTALE	Maschi	Femmine	TOTALE	Maschi	Femmine	TOTALE	Maschi	Femmine	TOTALE	Maschi	Femmine	
161	96	65	174	90	84	195	114	81	204	119	85	205	154	141	310	167	143	Dalla nascita a 1 mese
110	65	45	99	39	60	127	68	59	96	44	52	118	61	57	99	54	45	Da 1 mese a 3 mesi
80	39	41	73	37	39	71	35	36	54	30	24	60	29	31	59	26	33	3 " 6 "
62	38	24	98	50	48	94	52	42	88	47	83	61	40	21	66	32	34	6 " 9 "
88	43	45	107	56	51	123	68	55	80	47	33	54	21	33	46	27	19	9 " 12 "
296	163	133	471	244	227	930	189	171	902	154	148	240	137	112	239	123	110	Da 1 anno a 2 anni
127	63	64	150	73	77	189	100	89	158	76	82	187	78	61	149	84	65	2 anni 3 "
82	30	46	125	70	46	118	67	51	67	36	31	79	39	49	92	67	58	3 " 4 "
58	32	26	76	40	36	76	40	36	67	36	31	114	58	56	125	67	58	4 " 5 "
122	73	49	153	82	71	184	97	87	122	60	62	140	70	70	147	75	73	5 " 10 "
40	18	31	57	27	30	65	32	33	45	26	19	56	28	28	51	33	18	10 " 15 "
62	29	33	54	31	23	56	29	27	48	30	22	52	27	25	73	41	32	15 " 20 "
88	54	34	83	48	35	62	32	30	86	43	43	109	63	46	98	50	49	20 " 25 "
80	31	29	75	48	27	72	41	31	83	45	38	94	53	41	100	59	41	25 " 30 "
67	34	33	78	47	31	64	35	29	76	41	35	87	50	37	108	67	41	30 " 35 "
64	30	34	79	48	28	83	32	59	67	36	32	83	62	21	102	64	38	35 " 40 "
78	49	29	68	39	29	71	41	45	82	46	36	89	48	41	109	74	35	40 " 45 "
74	40	34	76	46	30	81	40	32	82	45	37	107	68	39	107	72	36	45 " 50 "
75	46	29	85	53	32	87	61	26	80	50	30	97	53	41	103	57	46	50 " 55 "
52	35	17	71	39	32	69	43	26	78	40	32	123	67	56	118	60	40	55 " 60 "
67	36	31	89	50	39	98	59	39	98	54	44	100	60	40	118	60	58	60 " 65 "
54	35	19	71	35	30	78	47	31	87	46	41	112	55	57	101	50	51	65 " 70 "
54	26	28	78	42	36	77	42	35	62	22	40	67	49	48	104	60	44	70 " 75 "
36	22	14	54	22	32	60	32	28	47	23	24	56	27	29	71	34	37	75 " 80 "
30	9	11	37	19	18	35	13	23	30	14	16	29	14	15	63	24	39	80 " 85 "
12	7	5	19	9	10	13	6	7	9	1	3	7	1	7	10	23	12	85 " 90 "
2	2	1	1	1	3	2	1	3	1	3	6	2	10	23	12	11	90 " 95 "
.....	1	1	1	3	2	1	3	2	1	3	2	4	9	7	3	95 " 99 "
.....	1	1	1	3	2	1	3	2	1	3	2	4	9	7	3	95 " 99 "
3	3	3	2	1	2	1	1	1	1	4	4	4	3	2	Centenari
.....	Età ignota
2103	1162	951	2006	1397	1200	2015	1432	1183	2339	1246	1003	2625	1425	1200	2799	1558	1341	TOTALE

CATEGORIE DI ETÀ.

501	281	230	554	272	282	610	337	273	517	287	230	588	305	283	580	305	274	Dalla nascita a 1 anno
1064	675	490	1378	708	668	1553	733	620	1141	604	597	1107	615	552	1185	694	551	" " 5 anni
1235	606	569	1586	817	769	1802	862	740	1308	690	618	1393	712	650	1393	742	641	" " 15 anni
865	483	382	1017	578	439	1011	569	442	1030	555	475	1258	708	650	1412	613	594	Da 15 anni in su
34	16	18	50	30	29	54	22	32	54	23	31	52	23	29	97	48	59	Da 50 anni in su

BRUZZI E MOLISE.

188	94	94	194	114	80	248	141	107	278	159	110	322	168	154	456	245	211	Dalla nascita a 1 mese
96	49	47	101	57	44	148	55	53	106	44	62	92	51	41	114	47	67	Da 1 mese a 3 mesi
109	70	89	170	92	78	131	63	68	99	45	54	86	50	36	90	35	55	3 " 6 "
152	72	80	250	105	145	223	119	104	107	84	83	160	96	64	110	68	42	6 " 9 "
204	93	111	263	108	125	220	119	101	140	68	72	116	45	71	121	50	71	9 " 12 "
500	268	294	783	400	383	658	322	331	420	199	221	963	187	176	291	159	132	Da 1 anno a 2 anni
174	84	90	265	135	130	251	125	126	187	88	90	154	75	79	150	80	70	2 anni 3 "
87	41	46	134	70	64	142	66	70	101	51	50	83	44	39	70	55	35	3 " 4 "
93	42	51	104	47	57	120	60	54	90	44	45	73	34	39	67	23	41	4 " 5 "
184	84	100	218	106	112	267	135	132	178	81	97	163	70	83	135	65	70	5 " 10 "
77	35	42	90	40	41	117	62	65	76	36	40	61	33	28	55	30	25	10 " 15 "
72	35	37	89	47	42	80	44	36	63	35	28	61	31	30	61	35	26	15 " 20 "
95	58	37	97	59	47	121	54	67	101	47	54	72	38	34	71	38	33	20 " 25 "
85	46	39	78	35	43	66	40	46	89	33	56	73	32	41	68	36	32	25 " 30 "
68	25	38	68	47	36	69	34	35	71	38	33	76	39	36	76	37	39	30 " 35 "
74	33	41	79	41	38	97	41	59	84	30	54	91	44	47	91	53	38	35 " 40 "
90	49	41	80	43	46	82	39	43	88	52	37	81	40	35	112	52	60	40 " 45 "
80	44	38	78	44	32	107	48	59	99	62	37	79	43	38	95	58	28	45 " 50 "
121	77	44	114	58	56	133	62	71	136	56	80	106	68	35	114	69	55	50 " 55 "
102	55	47	123	70	53	135	68	67	115	65	50	130	65	65	139	74	65	55 " 60 "
117	64	53	164	79	75	187	79	108	163	83	80	156	75	81	201	103	98	60 " 65 "
137	70	67	164	75	89	187	83	104	169	83	86	169	84	85	192	94	98	65 " 70 "
159	53	64	149	70	79	214	100	114	164	74	90	209	98	110	193	89	104	70 " 75 "
91	47	44	134	58	73	138	69	69	104	79	75	107	62	45	152	69	83	75 " 80 "
58	29	29	90	34	56	60	47	48	89	40	40	73	32	41	106	50	56	80 " 85 "
32	18	10	31	17	14	35	10	16	39	19	19	40	18	22	40	21	19	85 " 90 "
11	4	7	7	2	5	11	4	7	10	7	8	7	4	9	4	18	6	90 " 95 "
3	3	2	2	3	2	1	4	3	1	1	2	1	5	4	1	95 " 99 "
.....	Centenari
.....	Età ignota
3314	1657	1657	4181	2085	2046	4256	2096	2160	3470	1706	1705	3207	1628	1579	3370	1718	1661	TOTALE

CATEGORIE DI ETÀ.

749	378	371	976	500	473	930	497	458	790	400	390	776	410	386	891	445	446	Dalla nascita a 1 anno
1663	811	852	2364	1168	1106	2096	1078	1020	1588	782	808	1449	750	690	1493	745	724	" " 5 anni
1924	990	904	2572	1313	1259	2480	1263	1217	1842	899	943	1673	853	820	1659	840	819	" " 15 anni
1390	727	663	1559	772	787	1775	838	942	1628	806	822	1534	775	759	1720	878	842	Da 15 anni in su
104	49	55	130	55	75	139	72	67	132	69	63	126	55	70	104	81	83	Da 50 anni in su

Anno 1875.

ETÀ DEI MORTI	GENNAIO			FEBBRAIO			MARZO			APRILE			MAGGIO			GIUGNO		
	TOTALE	Maschi	Femmine	TOTALE	Maschi	Femmine	TOTALE	Maschi	Femmine	TOTALE	Maschi	Femmine	TOTALE	Maschi	Femmine	TOTALE	Maschi	Femmine
Dalla nascita a 1 mese . . .	693	371	322	700	404	296	744	381	363	652	372	280	438	248	190	448	273	175
Da 1 mese a 3 mesi . . .	399	216	184	392	198	194	344	174	170	375	141	154	294	134	110	249	134	115
3 " 6 " . . .	230	133	97	263	142	121	290	101	129	249	131	118	243	121	122	278	133	145
6 " 9 " . . .	203	134	132	272	144	128	270	149	121	277	155	132	274	130	135	476	269	207
9 " 12 " . . .	263	126	137	262	144	118	248	143	100	352	193	130	226	121	105	385	211	174
Da 1 anno a 2 anni . . .	678	348	328	682	354	328	719	370	349	631	322	309	621	322	299	769	409	361
2 anni 3 " . . .	343	179	170	379	150	129	388	184	184	289	140	140	280	146	131	350	185	165
3 " 4 " . . .	335	123	115	212	108	108	199	95	103	204	89	115	196	95	101	202	103	99
4 " 5 " . . .	178	83	95	179	94	85	199	91	108	150	74	76	156	70	88	162	63	99
5 " 6 " . . .	258	136	122	240	123	117	307	158	149	263	136	127	262	130	133	231	124	107
6 " 7 " . . .	126	57	69	115	60	55	128	61	67	140	69	71	145	78	97	132	55	77
7 " 8 " . . .	173	80	87	183	93	70	180	90	84	167	89	78	156	89	73	153	70	53
8 " 9 " . . .	205	132	73	186	106	60	217	135	81	228	116	113	193	90	103	182	83	90
9 " 10 " . . .	204	110	94	190	99	91	185	81	94	228	143	55	225	145	80	189	110	80
10 " 15 " . . .	242	120	122	185	86	99	231	130	121	207	94	113	181	92	89	184	73	111
15 " 20 " . . .	210	107	103	206	96	107	291	102	119	256	131	125	208	116	98	242	118	124
20 " 25 " . . .	224	109	115	109	112	87	246	127	119	274	154	120	260	146	104	221	113	108
25 " 30 " . . .	240	136	118	270	162	108	250	132	118	304	167	137	244	127	117	190	105	85
30 " 35 " . . .	40	59	59	255	134	121	322	198	124	370	195	175	258	154	104	320	119	101
35 " 40 " . . .	300	174	126	208	160	138	253	125	181	293	149	144	289	153	136	337	113	124
40 " 45 " . . .	413	180	233	382	191	191	379	176	203	403	188	215	333	171	132	390	155	135
45 " 50 " . . .	398	179	187	390	190	200	369	160	209	353	187	196	247	117	130	222	100	123
50 " 55 " . . .	408	192	211	440	193	247	455	220	235	416	194	222	286	182	154	247	127	120
55 " 60 " . . .	384	187	217	369	165	204	332	141	191	327	140	187	209	100	109	193	84	103
60 " 65 " . . .	240	99	141	295	132	163	355	98	157	231	108	123	155	66	80	119	48	71
65 " 70 " . . .	99	53	47	141	62	79	112	49	63	103	47	56	70	33	37	69	35	24
70 " 75 " . . .	41	21	20	40	18	28	41	9	32	41	7	34	24	7	17	20	8	13
75 " 80 " . . .	18	8	10	11	6	5	10	9	10	5	1	4	8	1	7	6	3	3
80 " 85 " . . .	3	2	1	1	1	1	2	2	2	1	0	1	2	1	2	2	1	2
85 " 90 " . . .	8	6	2	2	2	2	9	4	5	3	3	1	8	2	5	3	1	2
Centenari	8	6	2	2	2	2	2	2	2	1	0	1	10	8	2	2	2	2
Età ignota	8	6	2	2	2	2	9	4	5	3	3	1	8	2	5	3	1	2
TOTALE	7702	3910	3792	7726	3970	3760	7017	3978	3930	7592	3844	3748	6423	3334	3089	6683	3435	3345

COMPARTIMENTO

RIEPILOGO PER

Dalla nascita a 1 anno . . .	1851	979	872	1889	1033	857	1896	1013	889	1705	931	774	1415	753	662	1886	1020	816
" " 5 anni	2981	1708	1578	3941	1756	1585	3381	1754	1627	3079	1556	1423	2008	1086	1282	3319	1779	1540
" " 15 anni	9665	1901	1769	3696	1939	1757	8916	1973	1843	3382	1761	1621	3075	1694	1481	3682	1963	1724
Da 15 anni in su	4929	2008	2021	4028	2029	1999	4062	2001	2031	4207	2080	2127	3338	1732	1606	2066	1474	1522
Da 80 anni in su	401	182	219	404	219	275	429	167	262	381	163	218	259	107	152	216	95	121

COMPARTIMENTO

Dalla nascita a 1 mese . . .	471	264	207	484	249	235	475	271	204	387	224	163	236	142	94	230	124	103
Da 1 mese a 3 mesi . . .	157	81	76	207	105	102	217	184	83	204	130	84	157	80	77	181	95	83
3 " 6 "	140	83	66	135	73	62	194	108	86	190	104	62	140	75	65	175	114	61
6 " 9 "	156	93	63	140	85	55	178	97	76	149	75	74	135	70	59	235	117	108
9 " 12 "	173	102	74	169	86	81	195	114	81	166	100	66	166	93	73	252	119	133
Da 1 anno a 2 anni . . .	438	246	212	453	225	228	491	264	227	481	267	214	381	204	177	515	294	251
2 anni 3 "	247	130	117	222	116	106	225	121	104	236	138	103	203	96	107	174	92	82
3 " 4 "	142	71	71	124	73	51	178	91	87	157	79	73	108	50	58	88	48	40
4 " 5 "	91	49	48	95	48	47	124	67	57	118	68	50	81	38	43	76	35	43
5 " 6 "	159	78	81	133	68	65	222	110	106	202	139	123	173	83	90	160	80	59
6 " 7 "	69	38	36	101	46	55	127	77	50	111	48	63	73	32	40	73	37	35
7 " 8 "	77	49	28	87	49	38	104	64	40	107	53	54	95	48	47	83	37	46
8 " 9 "	105	51	55	133	72	51	127	82	45	149	61	58	99	67	32	86	50	36
9 " 10 "	90	51	48	105	60	45	131	87	44	100	65	85	95	47	48	70	45	31
10 " 15 "	121	77	44	121	67	54	115	79	36	128	80	58	87	49	38	88	54	34
15 " 20 "	90	51	48	105	60	45	131	87	44	100	65	85	95	47	48	74	41	33
20 " 25 "	105	54	51	106	65	41	139	76	57	104	69	46	96	49	47	74	41	33
25 " 30 "	105	54	51	106	65	41	139	76	57	104	69	46	96	49	47	74	41	33
30 " 35 "	114	70	44	131	78	53	138	77	56	146	80	66	106	58	48	77	39	38
35 " 40 "	137	81	56	130	77	53	138	77	61	135	77	58	91	48	43	93	49	44
40 " 45 "	127	71	56	138	81	57	162	97	65	159	88	71	121	72	49	83	49	34
45 " 50 "	146	79	67	150	79	77	165	91	74	163	83	100	121	61	69	98	51	42
50 " 55 "	159	72	87	151	75	76	179	74	105	182	88	93	116	55	63	91	45	46
55 " 60 "	157	83	74	175	70	105	195	91	104	176	78	100	110	44	63	110	49	61
60 " 65 "	164	72	92	182	78	104	183	79	104	154	76	78	106	51	55	113	51	62
65 " 70 "	133	60	73	164	84	80	162	89	84	153	60	93	66	32	34	70	28	42
70 " 75 "	85	38	47	93	38	57	124	48	78	87	40	47	58	25	33	55	28	20
75 " 80 "	47	21	20	58	25	28	44	23	21	29	17	22	22	11	11	27	12	15
80 " 85 "	25	10	15	13</														

TA E SESSO, PER MESI.

Compartimenti.

TOTALE	LUGLIO		AGOSTO			SETTEMBRE			OTTOBRE			NOVEMBRE			DICEMBRE			ETÀ DEI MORTI
	Maschi	Femmine	TOTALE	Maschi	Femmine	TOTALE	Maschi	Femmine	TOTALE	Maschi	Femmine	TOTALE	Maschi	Femmine	TOTALE	Maschi	Femmine	
489	256	213	448	238	210	451	251	200	515	289	226	583	334	249	748	388	360	Dalla nascita a 1 mese
235	152	133	224	109	115	248	130	118	264	123	141	248	136	112	307	159	148	Da 1 mese a 3 mesi
353	182	171	308	165	143	259	132	127	298	142	93	242	128	114	272	147	125	3 " 6 "
558	289	272	505	254	241	425	215	210	274	148	126	234	124	110	261	126	135	6 " 9 "
575	322	253	370	351	319	462	232	210	330	175	155	251	142	109	273	123	150	9 " 12 "
1157	609	548	1142	568	574	854	423	431	727	381	346	600	311	289	608	355	313	Da 1 anno a 2 anni
392	179	203	447	233	214	499	229	216	372	184	188	313	171	142	330	170	160	2 anni 3 "
229	107	122	261	134	127	240	110	121	259	137	122	221	109	112	230	119	111	3 " 4 "
143	78	65	159	80	79	165	73	92	169	75	94	152	80	66	159	82	77	4 " 5 "
297	180	137	301	150	151	322	156	163	311	104	147	279	138	141	204	141	123	5 " 10 "
138	76	92	152	73	79	109	93	76	158	88	70	138	67	71	138	72	66	10 " 15 "
150	84	72	163	85	78	174	85	89	175	95	80	145	68	77	146	66	80	15 " 20 "
230	125	105	210	119	91	219	124	95	201	98	108	205	117	88	214	107	107	20 " 25 "
190	105	85	192	90	102	188	79	114	181	84	97	211	102	109	198	92	106	25 " 30 "
185	77	108	198	75	93	193	79	91	202	107	95	191	87	104	214	122	92	30 " 35 "
282	92	90	211	111	100	215	106	109	318	101	117	214	98	116	210	117	99	35 " 40 "
225	121	114	243	123	118	192	93	99	290	121	115	252	132	120	265	148	117	40 " 45 "
236	121	115	226	118	108	227	123	104	262	138	124	231	136	125	310	187	123	45 " 50 "
277	152	125	305	180	125	264	140	124	277	139	138	310	161	149	339	181	153	50 " 55 "
253	140	113	202	130	123	287	143	144	299	151	148	315	172	143	348	186	162	55 " 60 "
248	119	124	319	163	156	346	174	172	300	159	157	334	163	172	448	238	215	60 " 65 "
365	198	187	283	134	155	285	143	142	306	145	161	392	181	211	458	205	253	65 " 70 "
294	148	148	278	136	91	295	133	162	343	153	190	373	167	209	431	216	265	70 " 75 "
224	105	119	189	80	91	245	113	132	272	138	134	309	131	178	353	163	180	75 " 80 "
157	69	88	150	49	81	153	72	81	171	80	91	203	79	124	244	102	142	80 " 85 "
73	28	45	76	27	49	74	31	43	87	30	51	97	37	60	103	39	64	85 " 90 "
28	11	17	21	11	10	34	15	19	27	12	15	36	12	24	49	25	24	90 " 95 "
8	3	5	5	2	3	6	1	5	4	2	3	10	3	7	15	7	8	95 " 99 "
1	1	3	1	2	1	1	2	1	1	1	1	4	2	2	Centenari
1	1	3	2	1	6	4	2	3	2	1	7	4	8	7	6	1	Età ignota
7324	4005	3819	7899	4021	3878	7438	3743	3695	7192	3668	3524	7130	3595	3535	8082	4086	3976	TOTALE

CATEGORIE DI ETÀ.

240	1108	1042	2155	1127	1028	1845	980	895	1631	877	744	1558	804	694	1361	943	918	Dalla nascita a 1 anno
151	2171	1980	4164	2142	2022	3543	1818	1725	3148	1654	1494	2844	1541	1393	3248	1999	1579	" " 5 anni
586	2377	2209	4617	2365	2252	4094	2007	1967	3617	1906	1711	3261	1746	1515	3650	1983	1768	" " 15 anni
237	1628	1609	3279	1654	1625	3398	1672	1726	3572	1760	1812	3822	1845	2017	4405	2198	2207	Da 15 anni in su
267	111	156	235	90	145	268	119	149	291	131	160	347	131	216	415	175	240	Da 80 anni in su

ELLE PUGLIE.

265	162	108	287	147	140	281	151	130	305	176	129	412	224	188	532	281	251	Dalla nascita a 1 mese	
159	80	89	159	82	77	120	62	58	158	78	80	144	71	73	204	107	97	Da 1 mese a 3 mesi	
218	108	110	183	102	86	146	73	73	130	62	98	119	60	59	140	78	62	3 " 6 "	
357	187	200	357	189	177	223	121	102	165	86	79	135	72	63	132	71	81	6 " 9 "	
403	196	207	425	195	221	304	148	158	182	97	85	148	74	74	128	66	62	9 " 12 "	
723	349	374	740	366	374	651	339	319	494	247	217	430	224	215	399	216	183	Da 1 anno a 2 anni	
253	131	122	301	152	149	294	154	140	234	115	110	198	106	92	203	104	99	2 anni 3 "	
161	71	90	188	81	107	109	75	94	126	60	66	156	82	41	108	58	55	3 " 4 "	
111	53	58	115	55	60	93	49	44	90	41	49	81	41	40	68	31	27	4 " 5 "	
262	137	125	234	128	108	222	117	106	169	90	79	140	68	77	120	57	63	5 " 10 "	
134	62	62	170	49	61	96	49	47	69	36	39	88	47	41	58	31	27	10 " 15 "	
115	56	59	94	49	54	111	62	49	85	43	42	83	44	30	80	49	31	15 " 20 "	
108	64	44	103	54	47	141	67	74	113	70	43	116	62	54	108	63	45	20 " 25 "	
119	65	54	88	41	47	93	69	52	98	49	44	100	57	43	121	60	61	25 " 30 "	
122	55	67	97	60	37	87	43	44	113	63	50	94	55	39	116	53	63	30 " 35 "	
92	46	46	99	56	43	95	50	45	79	41	38	121	69	62	140	72	68	35 " 40 "	
105	53	52	121	57	64	129	67	62	136	65	61	138	90	48	128	61	62	40 " 45 "	
124	67	57	139	75	64	117	51	68	216	120	96	120	73	47	129	78	51	45 " 50 "	
118	48	70	118	61	57	128	60	68	124	65	59	172	90	82	139	75	64	50 " 55 "	
118	50	98	111	57	54	124	60	64	122	62	60	93	43	50	162	90	72	55 " 60 "	
131	61	80	142	56	58	150	67	83	146	78	68	154	73	81	177	82	95	60 " 65 "	
99	47	62	94	36	63	104	44	57	118	48	70	109	56	54	152	73	79	65 " 70 "	
75	27	48	94	37	57	59	24	25	93	30	63	108	47	61	143	65	78	70 " 75 "	
42	11	31	42	10	23	33	13	20	85	12	23	60	23	38	88	36	52	75 " 80 "	
12	5	7	18	2	16	8	4	4	7	2	5	11	3	14	52	29	23	80 " 85 "	
5	1	4	2	2	3	2	1	11	7	4	3	2	1	10	7	3	85 " 90 "	
1	1	5	2	3	90 " 95 "	
.....	95 " 99 "	
97	2308	2389	4895	2294	2401	4281	2130	2151	3823	1968	1855	3704	1932	1772	3957	2079	1878	Centenari	
.....	Età ignota
.....	TOTALE

CATEGORIE DI ETÀ.

42	733	709	1417	706	711	1074	553	521	940	499	441	958	501	457	1138	603	533	Dalla nascita a 1 anno
----	-----	-----	------	-----	-----	------	-----	-----	-----	-----	-----	-----	-----	-----	------	-----	-----	------------------------

Anno 1875.

ETÀ DEI MORTI	GENNAIO			FEBBRAIO			MARZO			APRILE			MAGGIO			GIUGNO		
	TOTALE	Maschi	Femmine	TOTALE	Maschi	Femmine	TOTALE	Maschi	Femmine	TOTALE	Maschi	Femmine	TOTALE	Maschi	Femmine	TOTALE	Maschi	Femmine
Dalla nascita a 1 mese . . .	190	107	93	209	115	94	221	123	98	158	86	72	85	46	99	101	63	82
Da 1 mese a 3 mesi . . .	82	47	35	83	45	38	93	57	36	68	33	27	63	36	27	45	22	29
3 " 6 " . . .	40	22	18	54	24	30	49	31	28	57	21	37	49	27	22	54	31	22
6 " 9 " . . .	43	21	22	55	27	28	48	27	21	60	29	31	60	33	27	51	44	33
9 " 12 " . . .	59	30	23	44	27	17	58	36	22	40	26	14	28	14	14	81	44	37
Da 1 anno a 2 anni . . .	161	85	76	158	79	79	70	40	30	153	80	75	104	58	48	158	84	72
2 anni 3 " . . .	76	46	30	60	29	31	50	28	22	63	33	30	63	33	30	63	33	30
3 " 4 " . . .	50	24	26	27	14	13	38	14	15	35	19	16	41	20	21	23	11	11
4 " 5 " . . .	21	10	11	19	6	13	34	19	15	35	10	16	41	20	21	23	11	11
5 " 10 " . . .	54	29	25	33	17	16	49	23	26	50	25	25	40	21	19	35	15	21
10 " 15 " . . .	19	10	9	17	8	9	28	10	9	33	19	14	18	11	7	22	18	11
15 " 20 " . . .	31	20	11	24	15	9	23	16	7	35	18	17	37	20	17	30	22	15
20 " 25 " . . .	31	19	12	32	21	11	35	21	14	45	30	15	23	17	12	33	21	11
25 " 30 " . . .	31	14	16	35	24	11	44	30	14	54	38	16	37	20	17	23	9	11
30 " 35 " . . .	23	13	10	35	23	13	33	22	11	43	29	14	37	20	17	34	18	11
35 " 40 " . . .	98	19	19	46	26	18	50	29	11	43	29	14	37	20	17	26	13	13
40 " 45 " . . .	42	23	19	37	20	17	45	33	12	62	36	24	25	13	12	38	18	12
45 " 50 " . . .	36	17	19	61	32	29	48	25	23	72	39	33	32	17	15	38	18	12
50 " 55 " . . .	51	24	27	45	28	17	45	21	24	71	39	32	41	10	22	35	14	14
55 " 60 " . . .	55	25	28	61	26	35	73	30	46	88	37	49	48	21	22	42	15	19
60 " 65 " . . .	73	36	37	69	26	43	72	38	34	83	39	44	46	21	22	42	15	19
65 " 70 " . . .	71	40	31	61	30	31	61	26	35	84	45	39	73	34	40	52	24	24
70 " 75 " . . .	70	34	36	67	35	32	60	30	30	63	36	30	64	22	38	18	20	19
75 " 80 " . . .	54	29	25	34	16	18	55	26	30	45	24	22	38	18	20	19	7	11
80 " 85 " . . .	27	14	13	26	14	13	39	11	28	42	18	24	24	14	10	26	10	10
85 " 90 " . . .	12	5	7	23	12	11	7	1	6	13	8	5	5	4	1	3	1	1
90 " 95 " . . .	4	1	4	5	1	4	6	1	5	0	0	9	0	0	0	0	0	0
95 " 99 " . . .	1	0	0	2	1	1	0	0	0	1	1	0	0	0	0	0	0	0
Centenari	0	0	0	0	0	0	0	0	0	0	0	0	0	0	0	1	0	0
Età ignota	0	0	0	0	0	0	0	0	0	0	0	0	0	0	0	0	0	0
TOTALE	1445	764	681	1422	742	680	1552	815	737	1647	881	766	1141	596	545	1151	691	580

COMPARTIMENTI

Dalla nascita a 1 anno . . .	417	227	190	445	238	207	479	274	205	384	211	173	305	176	139	337	188	141
" " 5 anni . . .	725	392	333	703	363	343	776	423	353	707	374	333	594	300	234	612	337	277
" " 15 anni . . .	768	491	307	759	391	368	873	465	388	790	418	373	592	332	260	673	370	302
Da 15 anni in su	647	333	314	683	351	312	690	350	349	857	463	394	549	294	285	472	221	211
Da 80 anni in su	44	20	24	56	28	28	52	13	39	66	28	88	20	18	11	30	11	11

RIEPILOGO PER

ETÀ DEI MORTI	GENNAIO			FEBBRAIO			MARZO			APRILE			MAGGIO			GIUGNO		
	TOTALE	Maschi	Femmine	TOTALE	Maschi	Femmine	TOTALE	Maschi	Femmine	TOTALE	Maschi	Femmine	TOTALE	Maschi	Femmine	TOTALE	Maschi	Femmine
Dalla nascita a 1 mese . . .	323	188	135	357	205	152	359	185	174	334	185	149	225	111	114	215	119	190
Da 1 mese a 3 mesi . . .	150	71	79	126	77	49	159	78	81	148	76	72	107	60	47	158	78	80
3 " 6 " . . .	100	51	49	118	64	54	132	74	58	111	58	53	95	50	45	137	63	74
6 " 9 " . . .	103	48	55	93	42	51	124	66	58	79	47	32	97	53	44	124	62	62
9 " 12 " . . .	105	54	51	90	50	40	102	49	53	70	35	35	55	22	33	122	63	59
Da 1 anno a 2 anni . . .	315	169	155	281	146	135	288	146	142	250	133	117	262	140	112	308	155	158
2 anni 3 " . . .	158	84	74	135	67	68	125	69	56	115	63	52	107	52	55	111	54	57
3 " 4 " . . .	63	32	31	62	32	30	81	46	35	64	34	30	67	42	26	86	45	40
4 " 5 " . . .	73	37	36	52	25	27	65	30	29	69	28	41	83	39	44	68	30	37
5 " 10 " . . .	108	57	51	105	62	43	108	56	52	187	63	74	140	71	75	147	73	74
10 " 15 " . . .	50	26	24	50	28	22	60	30	30	64	36	28	54	26	28	44	26	28
15 " 20 " . . .	64	35	29	67	37	30	62	32	30	66	30	36	64	26	28	49	26	28
20 " 25 " . . .	91	50	41	76	52	24	105	67	38	111	63	48	75	40	35	66	30	36
25 " 30 " . . .	94	57	37	78	43	35	81	51	30	82	47	35	83	43	40	69	35	34
30 " 35 " . . .	101	52	49	59	53	42	101	55	46	133	71	62	107	53	54	85	46	39
35 " 40 " . . .	123	74	49	101	59	42	122	67	55	96	55	41	94	41	23	83	37	20
40 " 45 " . . .	136	72	54	125	78	47	127	67	55	97	59	38	70	44	28	67	44	24
45 " 50 " . . .	138	83	55	141	71	70	101	63	35	136	92	44	99	59	40	78	44	24
50 " 55 " . . .	157	87	70	162	88	76	107	58	40	129	64	65	116	67	49	80	49	31
55 " 60 " . . .	139	71	68	132	60	72	131	76	55	139	77	62	88	43	51	93	47	49
60 " 65 " . . .	197	85	112	157	73	84	126	62	74	161	74	57	93	42	51	73	32	41
65 " 70 " . . .	148	54	94	125	54	71	142	70	72	105	52	59	90	34	56	73	32	41
70 " 75 " . . .	171	82	89	153	65	88	151	56	65	158	74	83	103	31	72	65	29	36
75 " 80 " . . .	95	42	53	102	51	51	100	53	47	102	40	62	71	29	42	44	21	20
80 " 85 " . . .	78	36	42	74	33	41	75	33	42	71	29	42	32	16	16	32	21	11
85 " 90 " . . .	32	16	14	31	20	11	27	15	12	23	12	11	13	10	8	14	10	4
90 " 95 " . . .	4	2	2	8	2	6	10	5	5	14	4	10	6	2	4	3	1	1
95 " 99 " . . .	1	0	0	4	1	3	8	4	4	5	2	3	3	1	2	2	1	1
Centenari	0	0	0	0	0	0	0	0	0	1	1	0	0	0	0	0	0	0
Età ignota	0	0	0	0	0	0	0	0	0	0	0	0	0	0	0	0	0	0
TOTALE	3319	1713	1606	3083	1639	1444	3143	1644	1499	3369	1605	1464	2461	1260	1201	2480	1270	1210

COMPARTIMENTI

Dalla nascita a 1 anno . . .	781	419	369	784	438	346	878	452	424	742	401	341	579	296	283	756	395	377
" " 5 anni .																		

À E SESSO, PER MESI.

Compartimenti.

LUGLIO		AGOSTO			SETTEMBRE			OTTOBRE			NOVEMBRE			DICEMBRE			ETÀ DEI MORTI	
Maschi	Femmine	TOTALE	Maschi	Femmine	TOTALE	Maschi	Femmine	TOTALE	Maschi	Femmine	TOTALE	Maschi	Femmine	TOTALE	Maschi	Femmine		
23	68	55	94	40	45	205	110	95	176	91	85	181	05	86	167	90	77	Dalla nascita a 1 mese
62	33	20	63	30	24	72	30	33	70	30	40	56	20	27	52	31	21	Da 1 mese a 3 mesi
86	46	40	89	40	40	70	35	44	42	23	19	49	27	22	60	30	30	3 " 6 "
38	72	66	155	71	84	106	52	54	52	24	28	55	26	20	37	21	16	6 " 0 "
36	76	69	170	87	83	148	68	80	64	24	40	67	30	37	70	36	40	9 " 12 "
03	50	53	179	94	85	325	148	175	295	119	116	156	67	89	165	79	86	Da 1 anno a 2 anni
33	20	34	84	41	49	85	39	46	109	58	51	73	39	34	81	42	50	2 anni 3 "
38	19	19	01	36	28	70	28	42	59	27	32	44	18	26	33	17	16	3 " 4 "
52	42	40	114	60	54	170	94	76	96	50	46	82	14	18	27	12	15	4 " 5 "
57	32	25	54	31	23	59	29	30	31	14	17	28	16	12	37	27	30	5 " 10 "
52	20	12	45	23	22	34	15	19	39	20	19	30	16	14	26	16	10	10 " 15 "
15	20	19	45	26	19	65	26	30	43	20	22	46	26	20	37	17	20	20 " 25 "
17	20	27	39	17	22	57	23	34	46	25	21	41	20	12	52	31	21	25 " 30 "
14	17	17	31	11	20	58	25	33	41	25	16	43	21	22	45	28	17	30 " 35 "
16	25	31	46	21	25	44	10	25	40	24	25	61	38	28	60	42	27	35 " 40 "
10	27	22	40	18	22	67	35	32	52	23	29	48	23	25	50	34	16	40 " 45 "
10	30	16	44	22	22	82	49	33	70	39	39	58	29	27	97	61	40	45 " 50 "
3	29	44	46	24	22	101	59	62	62	32	30	75	38	37	96	31	26	50 " 55 "
16	38	33	63	33	30	81	87	44	69	31	38	73	27	46	93	40	53	55 " 60 "
10	8	26	33	67	32	85	79	38	41	74	31	43	73	40	33	89	45	60 " 65 "
1	19	23	65	28	37	80	20	51	51	22	39	55	29	20	70	31	44	65 " 70 "
1	1	11	20	48	24	40	24	22	51	22	20	48	21	27	38	19	19	70 " 75 "
0	6	13	18	27	15	54	14	20	28	12	16	20	19	10	35	25	10	75 " 80 "
0	4	6	13	4	9	16	7	9	8	8	7	12	6	6	9	6	3	80 " 85 "
1	1	1	1	1	1	6	1	5	10	3	4	7	1	1	2	1	1	85 " 90 "
1	1	1	1	1	1	2	1	2	3	4	4	2	2	2	3	2	1	90 " 95 "
1	1	1	1	1	1	2	2	2	3	3	3	1	1	1	3	2	1	95 " 99 "
4	956	908	2116	1060	1047	2455	1157	1278	1740	840	900	1551	789	762	1629	863	766	TOTALE

REGOLAZIONE DI ETÀ.

5	295	250	571	295	276	1210	304	306	404	192	212	408	207	201	392	208	184	Dalla nascita a 1 anno
0	540	610	1273	654	619	685	613	672	850	432	497	719	345	368	698	558	340	" " 5 anni
8	623	575	1441	745	690	1514	730	778	986	488	500	803	390	496	778	401	377	Da 15 anni in su
5	332	388	875	324	351	921	421	500	754	354	400	748	339	355	651	402	389	Da 80 anni in su
3	17	21	43	19	24	58	22	36	40	19	30	45	23	18	50	35	15	

REGOLAZIONE CALABRIE.

7	162	125	277	155	122	301	155	146	388	216	167	420	227	109	429	216	213	Dalla nascita a 1 mese
7	80	73	151	73	78	182	99	83	173	91	82	168	87	81	151	75	76	Da 1 mese a 3 mesi
1	104	86	198	69	90	159	83	76	170	85	85	168	77	81	125	66	59	3 " 6 "
1	114	137	258	136	122	181	89	92	150	75	75	123	67	56	156	57	40	6 " 9 "
1	102	107	221	153	133	219	112	107	143	80	63	119	60	60	112	60	52	9 " 12 "
1	295	279	696	383	353	680	352	338	549	277	272	407	216	101	318	155	133	Da 1 anno a 2 anni
1	125	125	380	180	191	350	178	181	297	145	162	218	105	113	189	95	94	2 anni 3 "
1	67	73	223	101	122	260	120	140	192	87	87	151	74	57	127	57	70	3 " 4 "
1	37	40	176	62	84	187	103	84	162	75	75	145	61	58	112	51	61	4 " 5 "
1	124	117	336	188	148	377	206	171	327	170	157	242	138	114	237	107	54	5 " 10 "
1	41	64	124	64	60	140	70	70	94	47	47	78	45	33	74	40	34	10 " 15 "
1	41	64	83	40	34	98	52	46	85	44	41	81	48	33	77	30	38	15 " 20 "
1	53	43	98	48	50	114	56	58	143	72	71	128	74	54	110	60	50	20 " 25 "
1	46	67	115	53	62	114	47	67	132	63	66	119	61	58	112	51	61	25 " 30 "
1	38	49	109	42	67	114	47	67	152	81	61	138	84	64	122	78	44	30 " 35 "
1	54	38	102	44	58	121	70	51	187	76	61	138	84	64	146	71	75	35 " 40 "
1	60	41	114	65	49	154	75	79	163	85	78	166	81	80	172	111	61	40 " 45 "
1	61	41	119	55	40	158	68	00	172	94	78	180	94	86	179	109	90	45 " 50 "
1	43	52	143	56	87	186	66	120	173	94	79	180	97	89	199	96	103	50 " 55 "
1	48	59	142	69	70	138	50	79	137	63	74	162	75	87	178	95	83	55 " 60 "
1	37	31	75	23	52	151	65	86	185	56	77	155	79	76	173	82	70	60 " 65 "
1	20	26	60	24	36	73	31	42	76	39	39	91	43	48	134	55	79	65 " 70 "
1	7	4	24	9	15	82	15	17	65	21	44	65	24	41	54	30	24	70 " 75 "
1	3	4	10	3	7	19	8	11	6	2	4	16	3	14	17	85	19	75 " 80 "
1	1	4	6	1	5	6	3	3	5	2	3	13	0	4	7	6	1	80 " 85 "
1	1	1	2	1	2	2	1	1	1	1	1	3	1	2	3	3	1	85 " 90 "
1	1	1	1	1	1	1	1	1	1	1	1	1	1	1	1	1	1	90 " 95 "
1	1	1	1	1	1	1	1	1	1	1	1	1	1	1	1	1	1	95 " 99 "
1030	1845	4596	2291	2303	4916	2420	2496	4506	2317	2180	4188	2213	1975	3939	2020	1919	1919	TOTALE

REGOLAZIONE DI ETÀ.

559	528	1175	621	554	1049	568	504	1010	547	472	888	517	471	923	474	449	Dalla nascita a 1 anno
1107	1054	3620	1336	1284	2528	1291	1297	2219	1161	1058	1883	988	895	1664	835	820	" " 5 anni
1268	1211	3080	1588	1492	8045	1967	1478	2840	1376	1392	2263	1161	1042	1920	963	957	" " 15 anni
662	634	1516	703	813	1871	853	1018	1863	930	927	1665	1062	933	2018	1056	962	Da 15 anni in su
31	39	102	37	65	130	57	73	97	29	65	112	48	64	101	55	46	Da 80 anni in su

Anno 1875.

ETÀ DEI MORTI	GENNAIO			FEBBRAIO			MARZO			APRILE			MAGGIO			GIUGNO		
	TOTALE	Maschi	Femmine	TOTALE	Maschi	Femmine	TOTALE	Maschi	Femmine	TOTALE	Maschi	Femmine	TOTALE	Maschi	Femmine	TOTALE	Maschi	Femmine
Dalla nascita a 1 mese . . .	704	868	336	705	899	393	655	965	390	652	838	314	490	241	179	691	252	249
Da 1 mese a 3 mesi . . .	229	148	137	229	174	171	407	190	217	352	203	149	248	139	109	373	190	183
3 n 6 n . . .	248	197	111	368	144	142	245	185	110	253	121	132	246	133	113	371	183	185
6 n 9 n . . .	343	182	161	270	182	138	242	129	113	263	149	114	241	110	122	442	217	225
9 n 12 n . . .	774	415	359	702	965	337	724	404	320	657	352	305	716	402	314	1016	546	470
Da 1 anno a 2 anni . . .	591	188	203	340	184	156	365	208	157	337	175	162	317	180	137	564	187	177
2 anni 3 n . . .	281	149	132	233	120	113	269	139	120	225	130	96	203	108	95	257	148	109
3 n 4 n . . .	182	81	101	187	95	92	164	92	73	145	81	64	145	73	72	188	77	91
4 n 5 n . . .	281	152	129	218	112	106	255	139	120	225	130	96	203	108	95	257	148	109
5 n 10 n . . .	116	61	65	112	57	55	113	55	61	133	69	64	145	73	72	188	77	91
10 n 15 n . . .	156	82	64	165	86	79	197	115	82	181	112	69	156	88	68	155	78	77
15 n 20 n . . .	195	69	59	192	91	71	108	83	85	138	77	61	153	78	75	136	70	66
20 n 25 n . . .	172	96	76	138	65	73	147	81	66	164	92	72	152	70	76	123	73	50
25 n 30 n . . .	202	104	98	142	84	58	158	95	63	165	84	81	146	69	84	113	67	41
30 n 35 n . . .	154	95	59	147	85	62	159	86	78	147	81	81	147	84	63	114	67	46
35 n 40 n . . .	184	112	72	195	115	80	191	120	71	204	112	92	176	104	72	146	84	62
40 n 45 n . . .	210	110	100	203	115	88	195	114	82	226	119	107	203	103	100	155	75	80
45 n 50 n . . .	250	130	120	270	131	139	270	135	135	296	129	107	211	105	106	173	80	93
50 n 55 n . . .	284	144	140	347	133	114	340	124	116	284	106	128	211	105	106	173	80	93
55 n 60 n . . .	294	144	140	347	133	114	340	124	116	284	106	128	211	105	106	173	80	93
60 n 65 n . . .	254	144	140	347	133	114	340	124	116	284	106	128	211	105	106	173	80	93
65 n 70 n . . .	228	95	133	206	89	117	238	95	143	246	101	145	182	89	70	137	62	75
70 n 75 n . . .	232	79	153	197	75	122	194	81	113	190	85	105	193	49	90	124	59	65
75 n 80 n . . .	154	56	98	168	82	80	151	63	88	154	70	84	90	43	47	79	28	25
80 n 85 n . . .	91	40	51	81	31	50	74	40	34	85	47	35	61	31	30	44	19	28
85 n 90 n . . .	28	12	14	22	7	15	24	10	14	26	9	17	10	3	13	11	5	6
90 n 95 n . . .	7	4	3	7	1	6	7	1	6	2	2	7	5	2	3	8	1	7
95 n 99 n . . .	3	1	2	4	1	2	2	1	1	4	1	3	6	4	2	7	6	1
Centenari	3	3	3	2	2	2	2	2	2	4	1	3	6	4	2	7	6	1
Età ignota	6	3	3	4	2	2	2	2	2	4	1	3	6	4	2	7	6	1
TOTALE	6007	3400	3207	6407	3281	3126	6447	3371	3076	6189	3223	2966	5419	2848	2571	6263	3235	3028

COMPARTIMENTO

ETÀ DEI MORTI	1800	1854	1855	1866	1868	1898	1789	1928	1861	1781	1923	1808	1892	1752	1640	2197	1113	1024
Dalla nascita a 1 anno . . .	3437	1787	1650	3328	1782	1596	3301	1771	1530	3096	1681	1435	2773	1515	1258	3942	2071	1871
Da 1 anno a 5 anni . . .	3834	1990	1844	3658	1901	1757	3672	1655	1717	3468	1856	1607	3097	1694	1493	4298	2332	2063
Da 5 anni a 15 anni . . .	2857	1407	1450	2745	1378	1387	2773	1415	1358	2722	1566	1356	2310	1180	1136	1958	997	961
Da 15 anni in su	281	119	168	280	121	159	257	114	143	276	128	148	173	80	93	143	53	90

RIEPILOGO PER

ETÀ DEI MORTI	177	94	83	159	92	67	138	82	56	111	51	60	82	48	34	63	39	24
Dalla nascita a 1 mese . . .	60	36	34	86	48	35	81	41	40	62	33	29	42	28	14	44	22	22
Da 1 mese a 3 mesi . . .	55	37	28	69	31	35	58	27	29	31	17	14	48	22	26	40	28	29
3 n 6 n . . .	52	27	25	39	17	22	33	20	13	35	15	20	35	15	20	50	34	16
6 n 9 n . . .	51	24	27	41	20	21	52	29	23	38	19	19	35	20	15	33	17	16
9 n 12 n . . .	151	73	78	105	52	53	121	73	48	125	62	63	109	67	41	99	52	47
Da 1 anno a 2 anni . . .	94	50	44	76	35	41	101	55	46	68	34	33	67	31	35	60	26	34
2 anni 3 n . . .	59	26	33	70	43	27	66	36	30	42	19	23	46	21	25	38	25	19
3 n 4 n . . .	49	25	24	64	32	32	55	26	33	36	20	16	40	19	21	31	16	15
4 n 5 n . . .	100	50	50	85	46	39	97	53	45	67	31	36	87	44	43	65	32	33
5 n 10 n . . .	42	23	20	22	10	12	30	10	20	24	15	0	34	13	21	27	15	12
10 n 15 n . . .	29	12	17	37	29	17	41	20	21	30	12	18	36	18	18	28	13	15
15 n 20 n . . .	67	39	38	50	25	25	76	42	34	40	28	18	50	32	18	50	25	23
20 n 25 n . . .	53	25	28	40	16	24	44	19	25	44	21	23	34	21	14	32	21	11
25 n 30 n . . .	52	24	28	40	23	17	53	32	21	49	29	20	51	14	17	36	19	17
30 n 35 n . . .	63	43	20	69	37	32	58	29	29	49	25	24	54	25	20	59	20	15
35 n 40 n . . .	58	37	21	44	26	18	67	42	25	68	39	29	40	18	22	59	20	10
40 n 45 n . . .	58	39	19	59	39	17	52	29	23	61	36	25	40	28	21	35	19	16
45 n 50 n . . .	61	32	29	68	37	31	63	33	33	77	37	38	63	47	24	33	20	15
50 n 55 n . . .	67	48	19	69	38	33	85	44	41	77	39	38	63	47	24	33	20	15
55 n 60 n . . .	78	36	43	69	38	31	87	37	50	54	25	29	55	22	33	46	29	13
60 n 65 n . . .	70	38	32	66	42	24	73	38	35	70	37	33	58	27	31	45	24	22
65 n 70 n . . .	47	22	25	56	32	24	56	31	27	43	25	18	31	16	15	27	13	11
70 n 75 n . . .	45	22	23	44	25	19	37	18	19	35	21	14	27	15	12	24	13	11
75 n 80 n . . .	23	11	12	10	4	6	26	9	17	10	7	10	14	8	6	7	4	3
80 n 85 n . . .	11	5	6	8	4	4	16	8	8	5	3	4	4	2	2	6	3	3
85 n 90 n . . .	1	1	1	4	3	1	5	1	5	3	1	2	1	1	1	1	1	1
90 n 95 n . . .	1	1	1	1	1	1	1	1	1	1	1	1	1	1	1	1	1	1
95 n 99 n . . .	1	1	1	1	1	1	1	1	1	1	1	1	1	1	1	1	1	1
Centenari	2	1	1	2	1	1	3	2	1	4	1	3	1	1	1	1	1	1
Età ignota	2	1	1	2	1	1	3	2	1	4	1	3	1	1	1	1	1	1
TOTALE	1730	919	811	1506	864	732	1787	922	815	1400	724	676	1265	659	606	1073	592	481

COMPARTIMENTO

ETÀ DEI MORTI	395
---------------	-----

TA E SESSO, PER MESI.

Compartimenti.

LUGLIO			AGOSTO			SETTEMBRE			OTTOBRE			NOVEMBRE			DICEMBRE			ETÀ DEI MORTI
TOTALE	Maschi	Femmine	TOTALE	Maschi	Femmine	TOTALE	Maschi	Femmine	TOTALE	Maschi	Femmine	TOTALE	Maschi	Femmine	TOTALE	Maschi	Femmine	
674	350	324	620	310	301	547	286	261	575	332	243	550	295	294	636	293	343	Dalla nascita a 1 mese
4900	257	233	390	172	218	270	142	134	316	152	164	299	142	157	317	144	173	Da 1 mese a 3 mesi
573	310	293	455	244	211	350	181	178	269	139	130	221	113	105	252	128	136	3 " 6 "
722	367	365	570	323	247	502	256	246	399	208	191	311	170	141	254	128	141	6 " 12 "
770	404	398	682	352	330	527	253	274	399	208	196	345	177	168	201	150	141	9 " 12 "
1758	867	801	1527	781	746	1277	651	646	1031	509	522	838	422	416	815	420	495	Da 1 anno a 2 anni
566	268	298	009	323	277	548	280	268	518	262	256	471	236	235	417	218	199	2 anni 3 "
308	156	152	206	151	115	375	177	198	316	167	149	264	119	145	275	134	141	3 " 4 "
198	102	96	241	134	107	297	128	139	223	130	103	193	94	99	180	86	94	4 " 5 "
359	195	164	385	212	173	410	223	196	392	187	175	338	168	170	284	147	137	5 " 10 "
428	88	87	198	105	93	204	123	81	155	76	70	126	72	54	120	66	54	10 " 15 "
179	88	75	152	75	77	170	98	78	117	67	50	121	65	56	126	66	54	15 " 20 "
160	70	87	173	85	88	185	95	90	180	101	79	182	94	88	129	63	63	20 " 25 "
138	61	77	177	82	95	134	70	64	147	67	80	163	88	75	177	103	78	25 " 30 "
157	70	87	176	77	99	141	72	60	141	65	76	122	65	57	171	102	69	30 " 35 "
132	75	57	141	62	79	163	79	84	176	87	88	165	95	70	165	97	68	35 " 40 "
173	103	70	175	107	68	174	88	86	187	80	91	136	84	52	167	94	73	40 " 45 "
165	88	77	175	109	75	197	112	85	182	80	91	203	118	85	201	121	80	45 " 50 "
490	114	109	229	112	117	241	113	128	239	116	123	205	123	83	268	150	118	50 " 55 "
323	121	118	196	96	100	212	107	105	224	94	130	231	106	124	303	189	121	55 " 60 "
196	84	112	230	78	84	103	102	121	197	102	95	216	104	112	259	133	120	60 " 65 "
199	88	111	172	107	113	174	87	87	169	96	73	188	75	113	230	130	110	65 " 70 "
175	72	103	160	79	84	100	44	56	88	57	73	152	64	88	192	83	109	70 " 75 "
142	60	82	120	46	74	88	14	24	53	24	29	128	40	70	159	67	92	75 " 80 "
56	26	30	59	21	38	98	14	24	18	9	9	25	8	17	31	10	21	80 " 85 "
18	9	9	15	5	10	17	7	7	10	4	4	4	2	2	14	7	7	85 " 90 "
7	2	5	4	3	1	6	3	3	9	4	4	2	1	1	2	1	1	90 " 95 "
6	3	3	7	4	3	2	2	2	9	4	5	2	1	1	1	1	1	95 " 99 "
0990	4557	4542	8492	4336	4156	7792	3917	3875	6971	3554	3417	6503	3302	3201	6867	3539	3328	Centenari
																		Età ignota
																		TOTALE

ELLA SICILIA.

CATEGORIE DI ETÀ.

239	1078	1651	2717	1880	1337	2211	1118	1093	1958	1034	924	1785	897	838	1750	850	900	Dalla nascita a 1 anno
059	3071	2988	5351	2780	2582	4678	2334	2344	4040	2092	1654	3501	1788	1733	3437	1708	1729	" " 5 anni
303	3354	3230	5934	3086	2848	5301	2680	2621	4563	2355	2205	3965	2008	1957	3841	1921	1920	" " 15 anni
309	1200	1300	2651	1246	1305	2485	1282	1253	2405	1196	1200	2555	1292	1243	3007	1605	1402	Da 15 anni in su
233	97	136	198	75	123	163	70	93	168	70	96	220	80	140	292	121	171	Da 80 anni in su

ELLA SARDEGNA.

91	47	44	97	56	41	102	53	49	136	81	55	189	70	60	136	65	71	Dalla nascita a 1 mese
91	46	45	70	42	28	82	39	43	86	40	46	81	44	37	77	42	35	Da 1 mese a 3 mesi
82	42	40	100	44	58	85	38	47	76	42	34	67	40	27	66	34	34	3 " 6 "
92	52	40	106	53	53	92	50	42	76	38	38	56	25	30	64	34	30	6 " 9 "
94	55	39	113	58	50	98	45	53	82	40	53	70	35	35	73	35	38	9 " 12 "
182	98	84	180	85	95	157	86	71	165	75	90	128	72	56	124	70	54	Da 1 anno a 2 anni
77	39	38	116	54	02	107	50	57	113	56	58	91	48	43	78	37	41	2 anni 3 "
78	49	29	87	47	40	75	38	37	83	37	46	71	33	38	64	32	32	3 " 4 "
85	50	45	109	63	46	88	40	40	110	57	59	85	43	33	80	38	38	4 " 5 "
60	28	32	57	28	29	53	26	27	58	29	29	66	33	33	80	38	42	5 " 10 "
61	26	35	62	38	24	54	23	32	64	34	30	68	20	39	55	30	25	10 " 15 "
63	32	31	54	28	26	59	25	29	71	31	40	59	31	28	70	33	27	15 " 20 "
58	31	27	58	39	19	53	24	29	82	41	41	62	34	38	78	42	36	20 " 25 "
50	25	25	55	29	23	69	35	34	78	33	40	80	37	43	76	43	39	25 " 30 "
54	23	31	67	30	37	73	44	29	78	43	39	85	46	39	70	39	31	30 " 35 "
77	36	41	72	40	82	76	36	40	85	43	43	89	42	47	99	56	43	35 " 40 "
73	41	32	81	39	45	98	53	43	84	45	39	80	44	36	83	51	32	40 " 45 "
91	44	47	89	39	41	95	48	47	87	39	28	72	37	35	85	51	34	45 " 50 "
10	25	35	90	44	44	81	37	44	80	36	44	65	33	32	88	47	34	50 " 55 "
14	13	31	63	29	31	79	32	33	78	44	34	69	30	39	83	47	41	55 " 60 "
90	19	31	59	23	36	73	32	41	57	18	39	71	34	37	83	48	47	60 " 65 "
10	23	26	57	28	29	48	24	24	58	23	25	44	19	25	68	40	28	65 " 70 "
3	13	20	50	12	18	32	13	19	34	9	25	51	23	28	51	27	24	70 " 75 "
8	6	12	22	10	12	34	19	15	13	4	9	28	13	10	20	17	3	75 " 80 "
1	3	3	7	3	4	6	2	4	1	1	2	3	1	2	5	2	3	80 " 85 "
1	1	1	1	1	1	2	2	2	1	1	1	2	1	1	1	1	1	85 " 90 "
1	1	1	1	1	1	2	2	2	3	2	1	1	1	1	1	1	1	90 " 95 "
6	953	943	2055	1087	1018	2030	1010	1010	2117	1088	1079	1918	967	951	2011	1067	944	95 " 99 "
																		Centenari
																		Età ignota
																		TOTALE

CATEGORIE DI ETÀ.

242	208	485	248	237	450	225	234	467	910	441	296	406	217	189	418	210	208	Dalla nascita a 1 anno
470	409	959	480	470	878	439	439	490	910	441	481	757	490	357	760	387	373	" " 5 anni
532	477	1125	571	554	1019	513	504	1078	1078	535	543	1008	478	482	865	455	440	" " 15 anni
6408	466	939	464	464	999	495	504	1038	501	535	535	1005	490	315	1112	611	501	Da 15 anni in su
22	36	60	34	34	72	34	38	55	10	39	39	90	48	42	78	46	32	Da 80 anni in su

TAVOLA V. — MORTI PER ETÀ, SESSO E STATO CIVILE, PER MESI.

Regno

Anno 1875.

ETÀ DEI MORTI	COMPLESSO			CELIBI			CONIUGATI			VEDOVI			Stato Civile ignoto		
	TOTALE	Maschi	Femmine	TOTALE	Maschi	Femmine	TOTALE	Maschi	Femmine	TOTALE	Maschi	Femmine	TOTALE	Maschi	Femmine
GENNAIO.															
Dalla nascita a 1 mese	10955	6030	4955	10955	6020	4950
Da 1 mese a 3 mesi	8311	1778	1533	8311	1778	1533
3 " 0 "	2325	1377	1048	2325	1377	1048
6 " 0 "	2101	1311	985	2101	1311	985
6 " 6 "	2061	1073	988	2061	1073	988
0 " 12 "	6105	3250	2855	6105	3250	2855
Da 1 anno a 2 anni	3419	1715	1704	3419	1715	1704
2 anni 3 "	2201	1128	1073	2201	1128	1073
3 " 4 "	1690	821	850	1690	821	850
4 " 5 "	3391	1682	1709	3391	1682	1709
5 " 10 "	1420	656	763	1420	656	763
10 " 15 "	1475	738	737	1475	738	737
15 " 20 "	1748	898	849	1748	898	849
20 " 25 "	1870	810	860	1870	810	860
25 " 30 "	1814	873	941	1814	873	941
30 " 35 "	1852	938	914	1852	938	914
35 " 40 "	1881	955	893	1881	955	893
40 " 45 "	2092	1092	970	2092	1092	970
45 " 50 "	2486	1301	1185	2486	1301	1185
50 " 55 "	2613	1330	1284	2613	1330	1284
55 " 60 "	3733	1778	1945	3733	1778	1945
60 " 65 "	3857	1854	2003	3857	1854	2003
65 " 70 "	4083	2013	2070	4083	2013	2070
70 " 75 "	4305	2168	2157	4305	2168	2157
75 " 80 "	2038	986	1052	2038	986	1052
80 " 85 "	853	428	424	853	428	424
85 " 90 "	255	125	130	255	125	130
90 " 95 "	97	32	35	97	32	35
95 " 99 "	9	5	4	9	5	4
Centenari	21	14	7	21	14	7
Età ignota
TOTALE	74561	38207	36354	74561	38207	36354	47300	25250	22050	15900	8653	6956	11624	4280	7335

RIEPILOGO PER CATEGORIE DI ETÀ.

Dalla nascita a 1 anno	20878	11968	9510	20878	11968	9510
" " 5 anni	34293	18282	16011	34293	18282	16011
" " 15 anni	39113	20630	18485	39113	20630	18485
Da 15 anni in su	35427	17563	17864	35427	17563	17864	15005	8651	6954	11622	4288	7334	18	14	4
Da 80 anni in su	3221	1570	1645	3221	1570	1645	587	424	163	2327	1016	1311

FEBBRAIO.

Dalla nascita a 1 mese	12055	6552	5503	12055	6552	5503
Da 1 mese a 3 mesi	3190	1700	1400	3190	1700	1400
3 " 6 "	2435	1348	1087	2435	1348	1087
6 " 9 "	2242	1108	1046	2242	1108	1046
9 " 12 "	2050	1104	956	2050	1104	956
Da 1 anno a 2 anni	6012	3155	2857	6012	3155	2857
2 anni 3 "	3337	1700	1637	3337	1700	1637
3 " 4 "	2437	1098	1040	2437	1098	1040
4 " 5 "	1881	865	816	1881	865	816
5 " 10 "	3239	1611	1658	3239	1611	1658
10 " 15 "	1423	653	773	1423	653	773
15 " 20 "	1483	719	764	1483	719	764
20 " 25 "	1791	851	940	1791	851	940
25 " 30 "	1710	800	910	1710	800	910
30 " 35 "	1911	896	1015	1911	896	1015
35 " 40 "	1909	1006	903	1909	1006	903
40 " 45 "	2175	1238	997	2175	1238	997
45 " 50 "	2589	1407	1182	2589	1407	1182
50 " 55 "	2804	1363	1441	2804	1363	1441
55 " 60 "	3771	1775	1936	3771	1775	1936
60 " 65 "	4120	1939	2190	4120	1939	2190
65 " 70 "	4326	2081	2445	4326	2081	2445
70 " 75 "	3187	1576	1611	3187	1576	1611
75 " 80 "	2423	1200	1223	2423	1200	1223
80 " 85 "	900	458	442	900	458	442
85 " 90 "	270	116	154	270	116	154
90 " 95 "	57	22	35	57	22	35
95 " 99 "	9	5	4	9	5	4
Centenari	6	6
Età ignota
TOTALE	77393	39553	37840	77393	39553	37840	48375	35828	32549	16576	9101	7475	12418	4610	7908

RIEPILOGO PER CATEGORIE DI ETÀ.

Dalla nascita a 1 anno	21893	11090	9992	21893	11090	9992
" " 5 anni	39069	18718	16351	39069	18718	16351
" " 15 anni	39764	20982	18782	39764	20982	18782
Da 15 anni in su	37620	18536	19054	37620	18536	19054	16375	8765	6575	9101	7474	12417	4610	7897	22
Da 80 anni in su	3856	1797	1839	3856	1797	1839	204	658	475	183	2815	1145	1470

TAVOLA V. -- MORTI PER ETÀ, SESSO E STATO CIVILE, PER MESI.

Anno 1875.

Regno.

ETÀ DEI MORTI	COMPLESSO			CELIBI			CONIUGATI			VEDOVI			Stato Civile ignoto		
	TOTALE	Maschi	Femmine	TOTALE	Maschi	Femmine	TOTALE	Maschi	Femmine	TOTALE	Maschi	Femmine	TOTALE	Maschi	Femmine
	MARZO.														
Dalla nascita a 1 mese	18281	7095	6186	19321	7095	6186									
Da 1 mese a 3 mesi	8040	1624	1416	8040	1624	1416									
3 n 6 n	2384	1382	1002	2384	1382	1002									
6 n 9 n	2396	1309	1087	2396	1309	1087									
9 n 12 n	2285	1214	1021	2285	1214	1021									
Da 1 anno a 2 anni	6557	3450	3107	6557	3450	3107									
2 anni 3 n	3470	1615	1555	3470	1615	1555									
3 n 4 n	2209	1197	1102	2209	1197	1102									
4 n 5 n	1884	980	904	1884	980	904									
5 n 10 n	3750	1872	1878	3750	1872	1878									
10 n 15 n	1553	723	830	1552	723	829									
15 n 20 n	1713	877	838	1645	870	775	1			1					
20 n 25 n	2389	1388	1001	1853	1287	966	583	7		61					
25 n 30 n	2011	904	1107	1928	579	349	1040	308	722	13	4	9			
30 n 35 n	2052	998	1054	615	382	233	1355	587	788	41	15	93			2
35 n 40 n	2216	1041	1175	498	307	191	1555	688	867	81	28	59			1
40 n 45 n	2270	1185	1088	445	249	106	1597	865	732	161	44	117			2
45 n 50 n	2374	1291	1293	408	207	207	1591	919	672	230	70	160			1
50 n 55 n	2851	1552	1299	455	275	324	1591	919	672	375	165	210			1
55 n 60 n	2987	1552	1485	449	275	180	1798	1051	747	596	224	372			2
60 n 65 n	4017	1954	2063	575	304	271	1989	1019	683	840	298	542			1
65 n 70 n	4340	2079	2270	665	291	274	1178	810	1453	473	981	1			1
70 n 75 n	4810	2315	2495	647	290	257	1731	1125	606	351	839	1632			1
75 n 80 n	3350	1642	1708	344	177	167	935	641	294	2071	824	1247			1
80 n 85 n	2816	1123	1193	223	100	114	471	354	117	1922	690	962			1
85 n 90 n	993	473	491	8	54	42	163	118	45	704	300	404			1
90 n 95 n	279	121	158	39	18	21	37	26	11	208	77	128			1
95 n 99 n	77	33	44	8	3	5	7	5	2	62	25	37			1
Centenari	3	2	1	1	1	1	1	1	1	1	1	1			1
Età ignota	20	11	9	10	5	5	3	2	1	6	3	3			1
TOTALE	88709	43151	40648	52446	28252	24194	18403	10092	8311	12035	4795	8140	15	12	3

RIEPILOGO PER CATEGORIE DI ETÀ.

Dalla nascita a 1 anno	29326	12574	10662	29326	12574	10662									
" " 5 anni	37446	20616	17490	37446	20616	17490									
" " 15 anni	42749	22811	20198	42748	22811	20137	1			1					
Da 15 anni in su	41090	20529	20501	9688	5936	4052	18399	10090	8309	12929	4792	8137	14	11	3
Da 80 anni in su	3638	1751	1887	387	194	189	679	504	175	2592	1083	1529			

APRILE.

Dalla nascita a 1 mese	9151	5016	4185	9151	5016	4185									
Da 1 mese a 3 mesi	2442	1341	1101	2442	1341	1101									
3 n 6 n	1992	1118	874	1992	1118	874									
6 n 9 n	2104	1139	965	2104	1189	965									
9 n 12 n	1985	1023	882	1885	1023	882									
Da 1 anno a 2 anni	5719	2969	2750	5719	2969	2750									
2 anni 3 n	3102	1584	1518	3102	1584	1518									
3 n 4 n	2003	1011	922	2003	1011	922									
4 n 5 n	1604	829	775	1604	829	775									
5 n 10 n	3437	1673	1764	3437	1673	1764									
10 n 15 n	1590	786	804	1586	786	800									
15 n 20 n	1614	780	834	1559	776	783	4			4					
20 n 25 n	2386	1383	1003	1815	1227	588	54			51					
25 n 30 n	1980	919	1067	945	579	366	986	325	660	49	8				
30 n 35 n	1935	919	1046	590	376	214	1285	511	774	89	31	58			
35 n 40 n	2183	1025	1138	453	258	195	1540	705	835	170	62	108			
40 n 45 n	2111	1137	1084	419	298	209	1489	804	685	201	71	130	2	2	
45 n 50 n	2335	1329	1067	468	298	209	1499	911	588	365	147	218	4	3	1
50 n 55 n	2684	1452	1212	426	217	194	1711	1045	608	325	188	337	2	2	
55 n 60 n	2686	1372	1314	384	194	190	1533	964	619	717	212	505	2	2	
60 n 65 n	3543	1710	1833	487	247	240	1837	1063	628	769	394	824	1	1	
65 n 70 n	3695	1783	1912	490	259	231	1595	987	628	1037	555	1052	3	2	1
70 n 75 n	3879	1914	1965	405	206	199	1392	902	490	2092	806	1276	1	1	
75 n 80 n	3638	1926	1942	286	148	138	754	513	241	1627	664	963	1	1	
80 n 85 n	1593	933	960	194	91	103	384	285	99	1313	556	757	2	1	1
85 n 90 n	758	409	426	81	34	47	138	112	26	536	253	283	3	3	
90 n 95 n	285	89	146	22	10	12	32	21	11	180	57	128	1	1	
95 n 99 n	56	26	30	5	2	3	6	4	2	45	20	25			
Centenari	7	3	4	1	1	1	1	1	1	1	1	1			
Età ignota	22	15	7	11	8	3	8	6	2	3	1	2			
TOTALE	71640	36940	34700	44066	23639	20427	16808	9252	7556	10744	4090	6714	22	19	3

RIEPILOGO PER CATEGORIE DI ETÀ.

Dalla nascita a 1 anno	17574	9937	7937	17574	9937	7937									
" " 5 anni	30002	16030	13976	30002	16030	13976									
" " 15 anni	35029	18489	16540	35025	18489	16586	4			4					
Da 15 anni in su	36589	18486	18153	9030	5142	3888	16796	9246	7560	10741	4029	6712	22	19	3
Da 80 anni in su	2949	1453	1496	303	137	166	561	423	138	2079	888	1191	6	5	1

TAVOLA V. — MORTI PER ETÀ, SESSO E STATO CIVILE, PER MESI.

Anno 1875.

Regno.

ETÀ DEI MORTI	COMPLESSO			CELIBI			CONIUGATI			VEDOVI			Stato Civile ignoto			
	TOTALE	Maschi	Femmine	TOTALE	Maschi	Femmine	TOTALE	Maschi	Femmine	TOTALE	Maschi	Femmine	TOTALE	Maschi	Femmine	
Dalla nascita a 1 mese	5755	3286	2469	5785	3286	2499										
Da 1 mese a 3 mesi	1093	1105	898	1093	1105	888										
3 n 6 n	1779	927	852	1779	927	852										
6 n 9 n	1863	1042	821	1868	1042	806										
9 n 12 n	1810	958	852	1810	958	852										
Da 1 anno a 2 anni	5203	2748	2455	5203	2728	2475										
2 anni 3 n	2057	1372	1285	2057	1372	1285										
3 n 4 n	1838	927	911	1838	927	911										
4 n 5 n	1648	787	779	1648	787	779										
5 n 10 n	3869	1639	1750	3869	1639	1730										
10 n 15 n	1357	614	743	1358	614	743	1			1						
15 n 20 n	1477	723	754	1415	720	695	62	3	50							
20 n 25 n	1002	503	499	1002	503	499	867	253	614	35	9	26	2	1		
25 n 30 n	1684	768	916	1684	768	916	1087	399	688	68	20	48	2	1		
30 n 35 n	1668	736	932	1668	736	932	1087	399	688	68	20	48	2	1		
35 n 40 n	1732	801	931	1732	801	931	1214	532	682	118	40	78	1	1		
40 n 45 n	1772	931	841	1772	931	841	1229	559	679	118	40	78	1	1		
45 n 50 n	1786	804	772	1786	804	772	1168	668	570	200	75	125	3	1		
50 n 55 n	2127	1190	997	2127	1190	997	1402	877	535	418	149	269	2	2		
55 n 60 n	2117	1178	949	2117	1178	949	1233	784	444	569	228	341				
60 n 65 n	2586	1377	1209	2586	1377	1209	1386	860	526	855	325	530	2	1	1	
65 n 70 n	2041	1003	1039	2041	1003	1039	1146	716	438	1102	406	696	3	2	1	
70 n 75 n	2561	1377	1209	2561	1377	1209	1146	716	438	1102	406	696	3	2	1	
75 n 80 n	2544	1302	1242	2544	1302	1242	1146	716	438	1102	406	696	3	2	1	
80 n 85 n	1845	942	903	1845	942	903	1146	716	438	1102	406	696	3	2	1	
85 n 90 n	1200	628	581	1200	628	581	1146	716	438	1102	406	696	3	2	1	
90 n 95 n	408	203	235	408	203	235	1146	716	438	1102	406	696	3	2	1	
95 n 99 n	138	50	88	138	50	88	1146	716	438	1102	406	696	3	2	1	
Centenari	37	17	20	37	17	20	1146	716	438	1102	406	696	3	2	1	
Età ignota	8	2	6	8	2	6	1146	716	438	1102	406	696	3	2	1	
TOTALE	56965	29627	27338	56467	19944	16923	13032	7106	5926	7447	2961	4486	19	16	3	

M A G G I O.

RIEPILOGO PER CATEGORIE DI ETÀ.

Dalla nascita a 1 anno	13335	7338	5997	13335	7338	5997										
" " 5 anni	24570	13132	11447	24570	13132	11447										
" " 15 anni	29305	15385	13020	29304	15385	13019	1									
Da 15 anni in su	27641	14230	13411	27160	14160	13000	18026	7108	5023	7446	2961	4485	19	16	3	
Da 80 anni in su	1820	960	930	177	85	92	857	272	85	1354	601	753	2	2		

G I U G N O.

Dalla nascita a 1 mese	5634	3132	2502	5634	3132	2502										
Da 1 mese a 3 mesi	2489	1314	1172	2488	1314	1172										
3 n 6 n	2105	1119	986	2105	1110	986										
6 n 9 n	2541	1366	1175	2541	1366	1175										
9 n 12 n	2502	1313	1189	2502	1313	1189										
Da 1 anno a 2 anni	6132	3184	2948	6132	3184	2948										
2 anni 3 n	2640	1328	1312	2640	1328	1312										
3 n 4 n	1697	919	778	1697	910	778										
4 n 5 n	1387	666	701	1387	666	701										
5 n 10 n	2960	1494	1496	2960	1494	1496				1		1				
10 n 15 n	1285	590	695	1285	590	695										
15 n 20 n	1878	928	748	1829	927	702	47	1	46							
20 n 25 n	1707	894	813	1778	828	450	400	60	349	19	5	14	1	1		
25 n 30 n	1632	887	845	1632	887	845	201	773	214	559	20	4	25	1	1	
30 n 35 n	1552	688	914	1552	688	914	202	1004	338	605	70	24	48	3	2	1
35 n 40 n	1504	720	844	1504	720	844	208	109	1083	470	615	101	30	62	3	3
40 n 45 n	1487	743	744	1487	743	744	180	135	1018	497	621	150	62	86	4	4
45 n 50 n	1633	844	889	1633	844	889	152	122	1084	613	421	224	78	140	1	1
50 n 55 n	1789	967	782	1789	967	782	164	140	1095	671	424	340	122	218		
55 n 60 n	1646	870	782	1646	870	782	131	128	945	586	359	442	151	291	2	2
60 n 65 n	2189	1165	1021	2189	1165	1021	170	126	1146	716	430	743	278	465	1	1
65 n 70 n	2282	1202	1080	2282	1202	1080	136	125	941	621	320	985	378	607	2	1
70 n 75 n	1575	789	786	1575	789	786	82	82	434	303	191	474	694	1	1	1
75 n 80 n	1002	504	498	1002	504	498	42	41	205	162	48	714	800	414		
80 n 85 n	395	198	197	395	198	197	12	12	60	52	8	300	183	167	1	1
85 n 90 n	112	45	67	112	45	67	7	7	11	8	3	92	35	57	2	2
90 n 95 n	33	12	21	33	12	21	4	4	2	2	5	4	6	18		
95 n 99 n	8	6	4	8	6	4	2	2	3	2	1	5	6	2		
Centenari	18	14	2	18	14	2	7	3	3	2	1	5	5			
Età ignota																
TOTALE	53285	28447	26838	37794	20023	17771	11078	5900	5178	6301	2504	3887	22	20	2	

RIEPILOGO PER CATEGORIE DI ETÀ.

Dalla nascita a 1 anno	15268	8244	7024	15268	8244	7024										
" " 5 anni	27104	14341	12763	27104	14341	12763										
" " 15 anni	31349	16395	14064	31348	16394	14064										
Da 15 anni in su	23018	12038	11880	23018	12038	11880	2814	11075	5898	5177	6385	2498	3887	22	20	2
Da 80 anni in su	1550	785	785	128	56	72	281	226	55	1138	480	658	3	3		

TAVOLA V. — MORTI PER ETÀ, SESSO E STATO CIVILE, PER MESI.

Anno 1875.

Regno.

ETÀ DEI MORTI	COMPLESSO			CELIBI			CONIUGATI			VEDOVI			Stato Civile ignoto		
	TOTALE	Maschi	Femmine	TOTALE	Maschi	Femmine	TOTALE	Maschi	Femmine	TOTALE	Maschi	Femmine	TOTALE	Maschi	Femmine
SETTEMBRE.															
Dalla nascita a 1 mese	6015	3349	2666	6015	3349	2666									
Da 1 mese a 3 mesi	2671	1432	1239	2671	1432	1239									
3 n 6 n	2621	1397	1224	2621	1397	1224									
6 n 9 n	2841	1476	1365	2841	1476	1365									
9 n 12 n	3442	1743	1700	3442	1743	1700									
Da 1 anno a 2 anni	10018	5094	4984	10018	5094	4984									
2 anni 3 n	4198	2118	2080	4198	2118	2080									
3 n 4 n	2525	1243	1282	2525	1243	1282									
4 n 5 n	2031	1015	1016	2031	1015	1016									
5 n 10 n	4262	2176	2086	4262	2176	2086									
10 n 15 n	1830	887	943	1829	886	943									
15 n 20 n	1655	785	870	1589	783	868	64	2	62	2					
20 n 25 n	2057	981	1076	1493	892	604	547	87	460	13	2				
25 n 30 n	1768	739	1009	804	486	318	914	261	658	48	11	11	1	1	1
30 n 35 n	1768	754	1012	638	315	223	1188	410	728	0	20	61			
35 n 40 n	1703	795	926	381	217	104	1223	534	689	117	44	73			
40 n 45 n	1721	754	926	381	217	104	1223	534	689	117	44	73			
45 n 50 n	1587	802	785	349	204	145	1064	540	624	172	56	116	2	2	2
50 n 55 n	1778	941	837	362	190	172	1125	590	465	290	90	200	1	1	1
55 n 60 n	2061	1063	998	367	208	159	1301	757	544	392	128	264	1	1	1
60 n 65 n	2231	1122	1109	355	187	168	1237	746	491	658	188	450	1	1	1
65 n 70 n	2598	1305	1293	363	199	164	1306	793	513	627	311	618	2	2	2
70 n 75 n	2542	1300	1242	275	150	135	1140	753	387	1126	397	729	1	1	1
75 n 80 n	2649	1361	1318	282	147	135	1043	689	354	1323	495	828	1	1	1
80 n 85 n	1898	936	935	190	98	92	568	417	511	1134	443	691	1	1	1
85 n 90 n	1191	588	603	115	56	59	382	204	78	793	327	480	1	1	1
90 n 95 n	510	250	260	46	19	27	82	50	23	391	172	219			
95 n 99 n	166	74	92	17	8	9	22	15	7	136	50	76	1	1	1
Centenari	37	16	21	3	1	2	6	1	1	3	2	1			
Età ignota	4	3	1				1	1	1	3	2	1			
TOTALE	73596	35942	34954	49898	25942	23956	13067	6997	6130	7616	2754	4862	15	9	6

RIEPILOGO PER CATEGORIE DI ETÀ.

Dalla nascita a 1 anno	17490	9299	8101	17490	9299	8191									
" " 5 anni	36282	18709	17553	36282	18709	17553									
" " 15 anni	42554	21772	20582	42554	21772	20582	1								
Da 15 anni in su	28223	13857	14366	7632	4160	3372	18063	6094	6129	7613	2754	4859	15	9	6
Da 80 anni in su	1917	991	986	180	83	97	393	285	108	1941	560	781	2	2	2

OTTOBRE.

Dalla nascita a 1 mese	6919	3621	2998	6919	3621	2998									
Da 1 mese a 3 mesi	2751	1373	1378	2751	1373	1378									
3 n 6 n	2241	1175	1086	2241	1175	1066									
6 n 9 n	2638	1327	1101	2358	1237	1101									
9 n 12 n	2936	1176	1160	2336	1176	1160									
Da 1 anno a 2 anni	7870	3872	3998	7870	3872	3998									
2 anni 3 n	3717	1894	1823	3717	1894	1823									
3 n 4 n	2430	1243	1187	2430	1243	1187									
4 n 5 n	1856	943	913	1856	943	913									
5 n 10 n	3978	1953	1995	3978	1953	1995									
10 n 15 n	1853	792	801	1653	792	801									
15 n 20 n	1546	752	794	1475	744	781	69	6	68	10	5	11			
20 n 25 n	1398	692	1006	1444	695	549	538	92	448	32	13	19	1	1	1
25 n 30 n	1848	842	1006	869	536	330	949	293	650	92	25	48	2	2	2
30 n 35 n	1748	796	952	565	349	219	1108	423	685	73	35	53	97		
35 n 40 n	1852	845	1007	391	223	165	1311	586	745	150	53	97			
40 n 45 n	1788	901	887	395	225	170	1192	698	584	201	68	133			
45 n 50 n	2007	1088	919	335	190	145	1094	674	560	358	124	214			
50 n 55 n	2233	1155	1081	429	225	204	1312	787	545	493	161	332	2	2	2
55 n 60 n	2665	1357	1308	373	217	156	1240	802	447	1165	405	760			
60 n 65 n	2787	1424	1363	373	217	156	1240	802	447	1165	405	760			
65 n 70 n	2700	1345	1355	314	160	154	985	651	334	1899	592	867	2	2	2
70 n 75 n	1945	996	949	208	113	93	608	402	166	1170	481	689	1	1	1
75 n 80 n	1287	637	650	123	64	64	291	192	99	867	380	487	1	1	1
80 n 85 n	548	263	285	52	22	22	30	110	82	28	386	150	227		
85 n 90 n	149	68	81	16	7	7	9	26	17	11	105	44	61		
90 n 95 n	40	22	24	3	1	1	2	4	3	1	39	18	21		
95 n 99 n	7	3	4	1	1	1	2	1	1	4	1	3			
Centenari	12	10	2	4	2	2	2	2	2	2	2	4	4		
Età ignota															
TOTALE	67489	34303	33186	45779	23963	21816	13682	7290	6872	8082	3036	4906	16	14	2

RIEPILOGO PER CATEGORIE DI ETÀ.

Dalla nascita a 1 anno	16585	8882	7703	16585	8882	7703									
" " 5 anni	32458	16894	15924	32458	16894	15924									
" " 15 anni	38089	19609	18490	38089	19609	18490									
Da 15 anni in su	29388	14684	14704	7680	4362	3354	13600	7388	6372	8030	3034	4996	12	10	2
Da 80 anni in su	2037	993	1044	200	95	105	435	285	140	1401	602	799	1	1	1

TAVOLA V. — MORTI PER ETÀ, SESSO E STATO CIVILE, PER MESI.

Anno 1875.

Regno.

ETÀ DEI MORTI	COMPLESSO			CELIBI			CONIUGATI			VEDOVI			Stato Civile ignoto			
	TOTALE	Maschi	Femmine	TOTALE	Maschi	Femmine	TOTALE	Maschi	Femmine	TOTALE	Maschi	Femmine	TOTALE	Maschi	Femmine	
	NOVEMBRE.															
Dalla nascita a 1 mese	8815	4793	4019	8615	4796	4019										
Da 1 mese a 3 mesi	2613	1360	1253	2613	1360	1253										
3 " 6 "	2044	1095	949	2044	1095	949										
6 " 9 "	1937	1077	890	1967	1077	890										
9 " 12 "	1748	889	870	1748	889	870										
Da 1 anno a 2 anni	6943	3155	2908	6943	3155	2908										
2 anni 3 "	3227	1856	1535	3227	1856	1535										
3 " 4 "	2972	1141	1131	2972	1141	1131										
4 " 5 "	1815	925	800	1815	925	800										
5 " 10 "	3883	1909	1974	3883	1909	1974										
10 " 15 "	1625	805	820	1623	805	818										
15 " 20 "	1458	678	780	1386	670	710										
20 " 25 "	1938	978	958	1307	882	615										
25 " 30 "	1764	823	931	827	582	205										
30 " 35 "	1691	770	915	523	305	218										
35 " 40 "	1868	926	903	455	274	191										
40 " 45 "	1891	978	913	430	254	166										
45 " 50 "	2031	1138	898	359	222	180										
50 " 55 "	2318	1266	1052	413	232	133										
55 " 60 "	2539	1291	1248	300	202	158										
60 " 65 "	2908	1490	1478	389	205	184										
65 " 70 "	3257	1614	1643	415	219	198										
70 " 75 "	3223	1575	1648	404	199	205										
75 " 80 "	2311	1181	1180	220	120	100										
80 " 85 "	1554	750	804	128	65	63										
85 " 90 "	639	292	354	61	23	38										
90 " 95 "	191	78	113	10	12	7										
95 " 99 "	42	21	21	4	2	2										
Centenari	8	3	5													
Età ignota	25	12	13	14	10	4										
TOTALE	67703	34556	33147	43852	23235	20617	14636	7951	6685	9208	3359	5844	12	11	1	

RIEPILOGO PER CATEGORIE DI ETÀ.

Dalla nascita a 1 anno	17187	9197	7990	17187	9197	7990										
" " 5 anni	30544	16087	14457	30544	16087	14457										
" " 15 anni	39052	18811	17251	39052	18811	17251										
Da 15 anni in su	31628	15743	15883	7738	4424	3304	14828	7951	6377	9200	3359	5841	10	9	1	
Da 80 anni in su	2421	1144	1277	212	102	110	440	308	141	1759	733	1023	3	3		

DICEMBRE.

Dalla nascita a 1 mese	10583	5694	4889	10583	5694	4889										
Da 1 mese a 3 mesi	2808	1432	1376	2808	1432	1376										
3 " 6 "	2227	1194	1033	2227	1194	1033										
6 " 9 "	2000	1100	900	2000	1100	900										
9 " 12 "	1812	903	909	1812	903	909										
Da 1 anno a 2 anni	3708	9029	2679	3708	9029	2679										
2 anni 3 "	3332	1732	1610	3332	1732	1610										
3 " 4 "	2980	1234	1143	2980	1234	1143										
4 " 5 "	1914	977	937	1914	977	937										
5 " 10 "	3787	1885	1902	3787	1885	1902										
10 " 15 "	1600	789	831	1599	789	830										
15 " 20 "	1481	723	755	1410	717	693	70	9	81							
20 " 25 "	1943	935	978	1399	871	519	531	90	441	21						
25 " 30 "	1893	881	1015	913	578	335	938	292	649	45	11					
30 " 35 "	1873	898	985	601	397	234	1182	488	694	89	32	57				
35 " 40 "	1935	948	1017	484	293	171	1379	642	737	151	42	109	1	1		
40 " 45 "	2025	1099	926	444	273	171	1384	777	607	230	74	159	1	1		
45 " 50 "	2355	1266	980	444	273	171	1461	899	562	348	121	227	3	3		
50 " 55 "	2705	1417	1288	443	252	191	1894	987	623	748	178	389	1			
55 " 60 "	2856	1549	1307	431	242	192	1937	1051	707	507	256	492				
60 " 65 "	3575	1779	1796	597	272	235	1801	1090	711	1395	417	1194	2	1		
65 " 70 "	3919	1863	2050	621	282	239	1687	1011	676	1708	572	1553	2	2		
70 " 75 "	4035	1943	2057	593	271	232	1389	870	499	2181	805	1068	1			
75 " 80 "	2855	1382	1313	347	168	179	782	545	237	1765	688	1097	1			
80 " 85 "	1947	948	939	185	99	105	445	307	138	1308	550	758	1	1		
85 " 90 "	827	435	392	84	36	48	151	113	38	592	283	306				
90 " 95 "	227	122	105	21	14	7	29	22	7	177	86	91				
95 " 99 "	67	33	34	7	6	4	1	1	1	53	24	29				
Centenari	11	5	6							10	4	6				
Età ignota	36	25	11	25	20	8	2	2		3		3	3	8		
TOTALE	74687	38251	36436	46842	24905	21987	16588	9202	7386	11238	4130	7108	19	14	5	

RIEPILOGO PER CATEGORIE DI ETÀ

Dalla nascita a 1 anno	19430	10923	9107	19430	10923	9107										
" " 5 anni	32764	17385	15479	32764	17385	15479										
" " 15 anni	38151	19939	18312	38151	19939	18312										
Da 15 anni in su	30500	18287	18313	8664	4946	3748	10585	9200	7385	11235	4130	7105	16	11	5	
Da 80 anni in su	3079	1548	1336	307	143	164	893	449	184	2188	950	1188	1	1		



TAVOLA VI.

RIASSUNTI

DEL

MOVIMENTO DELLO STATO CIVILE

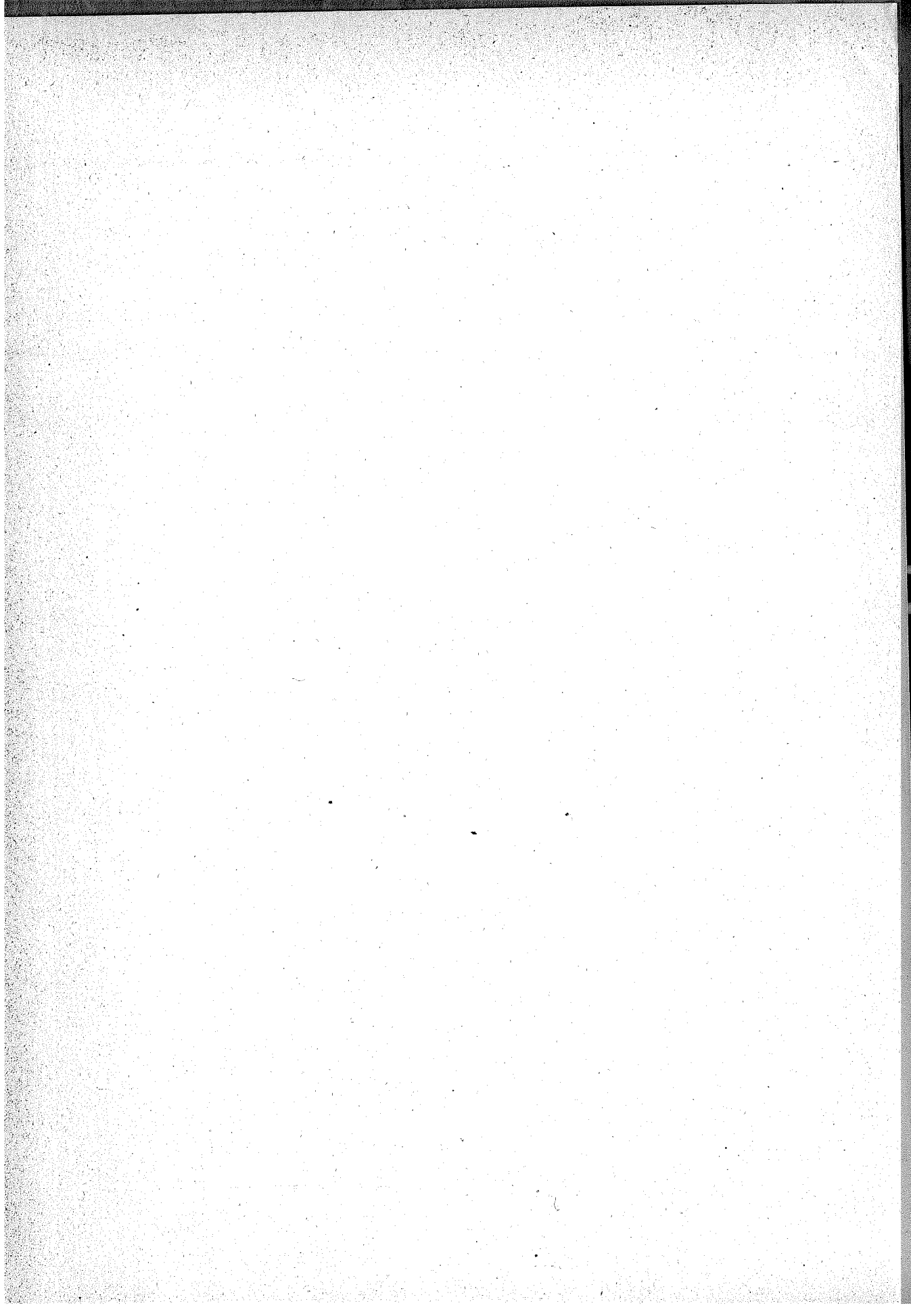
DAL 1863 AL 1875.



TAVOLA VI. — MOVIMENTO DELLO STATO CIVILE PER PROVINCE DAL 1863 AL 1875.

PROVINCE	MATRIMONI	NATI			NATIMORTI			MORTI			
		TOTALE	Maschi	Femmine	TOTALE	Maschi	Femmine	TOTALE	Maschi	Femmine	
Alessandria	1863	5947	25069	13000	12069	119	76	43	18135	9467	8668
	1864	5991	24703	12873	11830	41	21	20	17221	8975	8246
	1865	7054	24403	12580	11823	27	18	9	18576	9557	9019
	1866	8935	25192	13223	11969	137	85	52	17170	8993	8177
	1867	4919	23630	12277	11353	537	306	231	18850	9669	9181
	1868	5244	23358	11973	11385	343	190	153	17633	8895	8738
	1869	5588	24034	12521	11513	434	238	196	17829	9123	8706
	1870	5509	24017	12407	11610	498	288	210	19220	9808	9412
	1871	5333	24944	12870	12074	628	346	282	18105	9365	8740
	1872	5781	24699	12859	11840	633	368	265	18594	9715	8879
	1873	5753	23422	12042	11380	562	309	253	17764	9053	8711
	1874	6019	22775	11812	10963	558	336	222	18508	9367	9141
	1875	6540	26077	13489	12588	733	409	324	19286	10015	9271
Ancona	1863	1990	9921	5159	4762	118	76	42	8599	4369	4230
	1864	2048	9792	5137	4655	81	50	31	7798	4053	3745
	1865	2094	9831	5085	4746	96	67	29	10799	5603	5196
	1866	1062	10109	5237	4872	300	180	120	7724	4035	3689
	1867	1256	9485	4874	4611	282	173	109	7288	3688	3600
	1868	1090	9284	4791	4493	229	139	90	7732	3935	3797
	1869	1244	9851	5073	4745	305	167	138	6934	3496	3438
	1870	1267	9266	4921	4345	257	151	106	7423	3766	3657
	1871	1255	9316	4831	4485	278	153	120	7766	3982	3784
	1872	1497	9397	4853	4544	255	135	120	7975	4111	3864
	1873	1709	9196	4752	4444	249	133	116	8108	4055	4053
	1874	1732	8654	4451	4203	198	126	72	7701	3869	3832
	1875	2208	9226	4750	4476	215	118	97	7789	3970	3819
Aquila degli Abruzzi.	1863	2676	11928	6080	5848	95	56	39	10560	5126	5434
	1864	2719	12104	6221	5888	98	62	36	7683	3839	3844
	1865	2665	11819	6063	5756	98	59	39	7008	3520	3488
	1866	1665	11844	6035	5809	100	57	43	7525	3893	3632
	1867	1974	11887	6144	5723	115	55	60	9069	4554	4515
	1868	2036	11012	5716	5296	105	66	39	9051	4533	4518
	1869	2431	11770	6054	5716	113	68	45	8410	4191	4219
	1870	2371	12047	6208	5839	126	63	63	8561	4372	4189
	1871	2362	12787	6669	6118	112	75	37	9227	4652	4575
	1872	2558	12218	6211	6007	92	49	43	10795	5566	5229
	1873	3047	12570	6496	6074	122	70	52	11068	5533	5535
	1874	3094	12620	6635	5985	116	74	42	8865	4519	4546
	1875	3248	12996	6653	6343	103	73	30	9072	4601	4471
Arezzo	1863	1904	9497	4938	4559	4	3	1	7891	4076	3815
	1864	1769	8590	4387	4203	7	3	4	7151	3756	3415
	1865	2073	9147	4721	4426	20	14	6	6485	3380	3105
	1866	853	8717	4516	4201	353	213	140	7089	3612	3477
	1867	1135	9130	4720	4410	332	194	138	6311	3124	3187
	1868	1142	8259	4274	3985	284	165	119	7509	3919	3590
	1869	1338	8900	4692	4208	298	176	122	6630	3357	3273
	1870	1346	8744	4556	4188	304	169	135	7055	3605	3450
	1871	1318	8782	4551	4231	343	195	148	6588	3397	3191
	1872	1322	8467	4383	4084	325	191	134	7558	3840	3718
	1873	1457	8524	4334	4190	290	162	128	8099	4096	4003
	1874	1609	8112	4171	3941	267	165	102	9584	4810	4774
	1875	1901	8946	4529	4417	327	171	156	9753	4822	4931
Ascoli Piceno	1863	1316	6653	3486	3167	366	188	178	5447	2658	2789
	1864	1270	6983	3563	3420	161	82	79	5084	2547	2537
	1865	1456	6456	3370	3086	72	51	21	4806	2391	2415
	1866	665	7288	3732	3556	270	143	127	5042	2485	2557
	1867	775	6616	3371	3245	213	126	87	4799	2324	2475
	1868	758	6104	3135	2969	188	103	85	5475	2693	2782
	1869	917	6631	3446	3185	201	116	85	4656	2246	2410
	1870	764	6385	3309	3076	238	143	95	5093	2518	2575
	1871	675	6190	3224	2966	189	102	87	5737	2844	2893
	1872	985	6331	3238	3093	177	102	75	5421	2718	2703
	1873	1041	6333	3303	3030	208	130	78	5951	2917	3034
	1874	1058	5983	3143	2840	211	123	88	5605	2827	2778
	1875	1348	6240	3263	2977	195	119	76	5214	2582	2632

TAVOLA VI. — MOVIMENTO DELLO STATO CIVILE PER PROVINCE DAL 1863 AL 1875.

PROVINCE	MATRIMONI	NATI			NATIMORTI			MORTI			
		TOTALE	Maschi	Femmine	TOTALE	Maschi	Femmine	TOTALE	Maschi	Femmine	
Avellino	1863	3371	14446	7446	7000	193	102	91	11248	5881	5367
	1864	3196	14100	7260	6840	280	150	130	10701	5475	5226
	1865	3340	14316	7356	6960	278	157	121	10159	5127	5032
	1866	2322	14326	7379	6947	262	156	106	11195	5721	5474
	1867	2912	13913	7207	6706	211	127	84	12724	6548	6176
	1868	2814	13159	6653	6506	215	136	79	11738	5901	5837
	1869	3475	13233	6762	6471	251	156	95	9979	5067	4912
	1870	2940	14017	7281	6736	270	186	84	11926	6107	5819
	1871	3027	13493	6872	6621	290	173	117	12929	6698	6291
	1872	3240	14979	7673	7306	261	168	93	12692	6507	6185
	1873	3480	14035	7208	6827	290	177	113	12966	6478	6488
	1874	3634	13511	6928	6583	313	120	93	12384	5748	6636
	1875	3689	16152	8230	7922	347	183	164	14413	6885	7528
Bari delle Puglie	1863	4374	24508	12503	12005	450	234	216	17874	9076	8798
	1864	4311	24565	12575	11990	516	291	225	17776	9123	8653
	1865	5676	25063	12902	12161	620	374	246	19583	9988	9595
	1866	4234	26632	13638	12994	569	329	240	16443	8486	7957
	1867	5388	24131	12396	11735	497	303	194	31580	15594	15986
	1868	5803	24720	12762	11958	520	317	203	20539	10611	9978
	1869	5996	25631	13151	12480	584	326	258	19084	9912	9172
	1870	4690	26119	13322	12797	679	360	319	18802	9761	9041
	1871	4811	24654	12601	12053	723	420	303	20987	10860	10127
	1872	5266	27600	14370	13230	636	369	267	18077	9397	8680
	1873	5075	25532	12968	12564	647	366	281	19990	10228	9762
	1874	4973	24144	12276	11868	620	370	250	21992	11217	10775
	1875	5817	27549	13997	13552	664	376	288	19546	10019	9527
Belluno	1863	1304	6328	3331	2997	4751	2501	2250
	1864	1281	6342	3318	3024	4990	2648	2342
	1865	1365	6499	3336	3163	40	23	17	4563	2387	2176
	1866	1365	6378	3555	3323	44	33	11	4552	2369	2183
	1867	1410	6664	3512	3152	53	36	17	4942	2469	2473
	1868	1398	6657	3464	3193	47	26	21	4397	2302	2155
	1869	1407	6666	3474	3192	51	29	22	4410	2255	2155
	1870	1393	6764	3533	3231	32	21	11	4879	2575	2304
	1871	1461	7194	3684	3510	31	54	27	4533	2365	2168
	1872	1343	7155	3639	3466	177	92	85	4423	2191	2232
	1873	1511	6693	3406	3287	218	147	71	5039	2513	2526
	1874	1442	6860	3494	3366	212	105	107	4920	2485	2435
	1875	1597	7301	3799	3502	194	101	93	4881	2406	2475
Benevento	1863	2135	8304	4272	4032	844	446	398	6875	3602	3273
	1864	1890	8129	4170	3959	116	72	44	6009	3070	2939
	1865	2256	8084	4175	3909	109	62	47	5608	2891	2717
	1866	1512	8321	4257	4064	118	64	54	6469	3246	3223
	1867	1805	8636	4460	4166	108	55	53	7290	3855	3435
	1868	1699	7282	3816	3466	111	77	34	5649	2973	2676
	1869	2196	8552	4372	4180	99	70	29	5541	2812	2729
	1870	1704	8351	4320	4011	102	54	48	5590	2793	2797
	1871	1884	8032	4139	3893	127	78	49	7628	3848	3780
	1872	2026	9661	5009	4652	164	109	55	8146	4148	3998
	1873	2108	8622	4498	4124	146	88	58	7708	3903	3805
	1874	1947	7986	4161	3825	153	85	68	7567	3865	3702
	1875	2225	9419	4942	4477	168	89	79	7561	3838	3723
Bergamo	1863	2794	13096	6836	6260	1056	575	481	10007	5101	4906
	1864	2752	12965	6768	6197	930	509	421	10934	5650	5284
	1865	3390	13166	6817	6349	235	156	79	11452	5907	5545
	1866	2017	13477	7441	7036	513	305	203	10950	5724	5326
	1867	2653	12808	6076	5732	443	259	184	16861	8726	8135
	1868	3127	13737	7087	6650	445	278	167	9621	4873	4743
	1869	3044	13891	7100	6791	521	331	190	10504	5201	5303
	1870	2881	14100	7355	6745	487	285	202	11872	6043	5829
	1871	2369	14780	7672	7108	512	310	202	10904	5635	5269
	1872	2730	14509	7559	6950	471	293	178	11363	5844	5519
	1873	2772	13890	7253	6637	412	246	166	10831	5524	5807
	1874	2903	13338	6866	6472	457	279	158	11891	5982	5909
	1875	3074	15585	8115	7470	464	304	160	13135	6700	6435

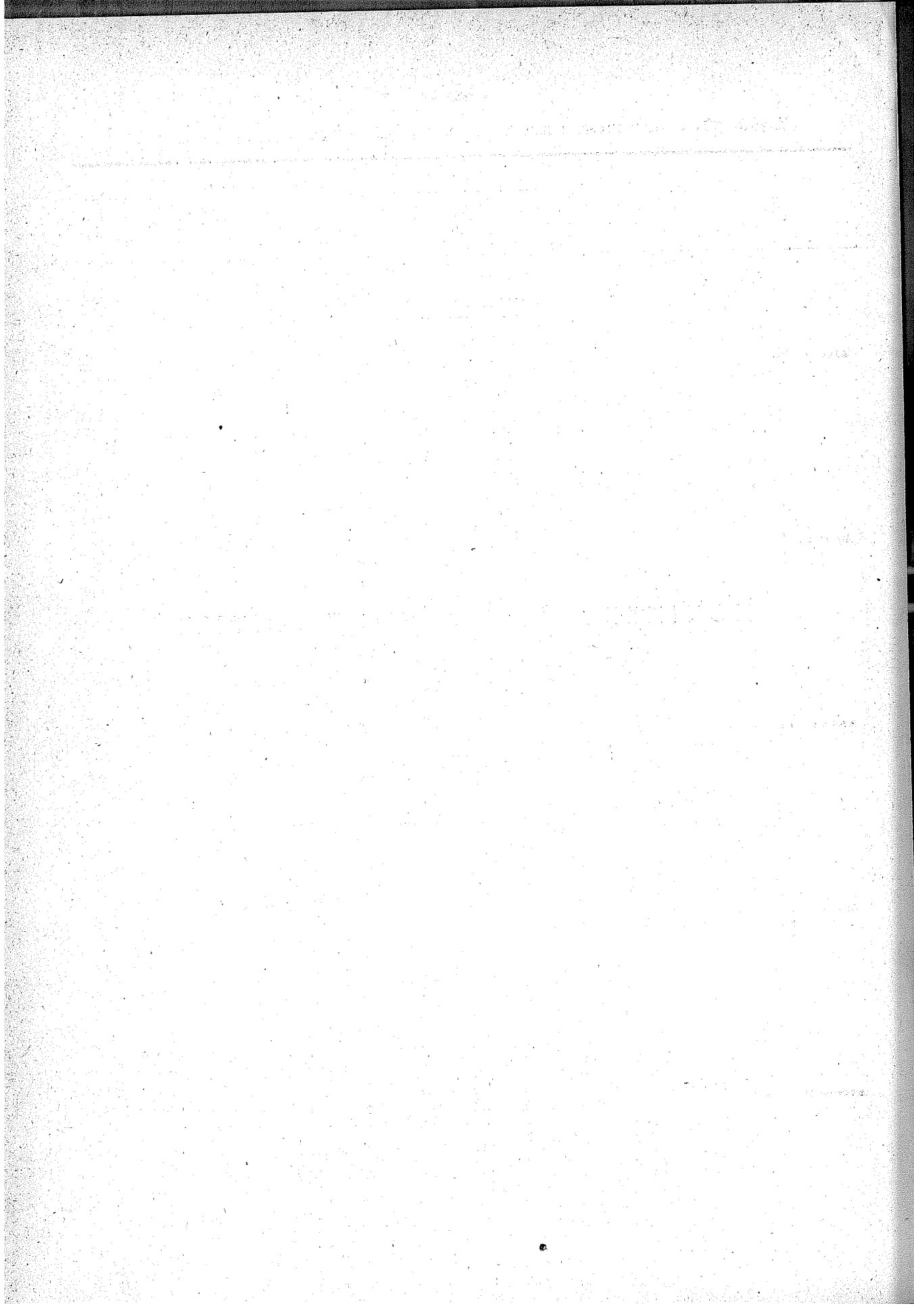
TAVOLA VI. — MOVIMENTO DELLO STATO CIVILE PER PROVINCE DAL 1863 AL 1875.

PROVINCE	MATRIMONI	NATI			NATIMORTI			MORTI			
		TOTALE	Maschi	Femmine	TOTALE	Maschi	Femmine	TOTALE	Maschi	Femmine	
Bologna	1863	3086	15690	8189	7501	221	135	86	11759	6153	5606
	1864	2987	14452	7519	6933	290	178	112	10325	5543	4782
	1865	3349	14671	7670	7001	221	136	85	10809	5759	5050
	1866	1900	15272	7956	7316	546	336	210	11271	5896	5375
	1867	2345	14264	7362	6902	466	294	172	11287	5889	5398
	1868	2547	14153	7328	6825	517	309	208	12481	6507	5974
	1869	2509	14600	7566	7034	601	331	270	10785	5594	5191
	1870	2770	14919	7637	7282	655	374	281	13043	6571	6472
	1871	2588	14461	7491	6970	597	352	245	12350	6378	5972
	1872	2585	14457	7455	7002	571	311	260	12089	6346	5743
	1873	3030	14226	7338	6888	550	314	236	12557	6338	6219
	1874	2865	13878	7225	6653	492	272	220	12330	6256	6074
	1875	3484	15142	7854	7288	592	356	236	12383	6403	5980
Brescia	1863	4187	17261	9062	8199	471	283	188	14416	7422	6994
	1864	4187	17323	9084	8239	432	291	141	14948	7785	7163
	1865	4820	17470	9125	8345	491	335	156	15940	8245	7695
	1866	2715	18471	9649	8822	916	539	377	14977	7855	7142
	1867	3748	16030	8465	7665	754	472	282	18687	9794	8893
	1868	4165	17438	9122	8316	831	518	313	13619	6970	6649
	1869	3703	15890	8093	7797	810	520	290	13148	6710	6438
	1870	3805	15468	7978	7490	712	419	293	14365	7340	7025
	1871	3421	16437	8587	7850	657	382	275	13013	6803	6210
	1872	3552	15961	8299	7662	737	429	308	12630	6560	6070
	1873	3757	14987	7887	7100	736	415	321	13321	6753	6568
	1874	3587	14305	7461	6844	693	424	269	14663	7599	7064
	1875	3633	16145	8386	7759	757	439	318	14005	7109	6896
Cagliari	1863	3187	13201	6736	6465	64	43	21	13448	7097	6351
	1864	3334	13534	7049	6545	36	19	17	13207	6856	6351
	1865	5819	14026	7259	6767	3	2	1	12218	6437	5781
	1866	1889	14404	7423	6981	215	131	84	9265	4827	4488
	1867	1826	13871	7242	6629	185	107	78	11834	6282	5532
	1868	1926	12444	6528	5916	212	620	92	15295	8005	7290
	1869	2473	13988	7286	6702	192	105	87	11855	5976	5379
	1870	2658	14428	7419	7009	199	119	80	11982	6203	5779
	1871	2546	14076	7380	6696	221	121	121	13989	7524	6465
	1872	2766	15162	7844	7318	210	123	96	13393	7018	6375
	1873	3176	15090	7925	7165	248	136	112	12436	6485	5951
	1874	3251	14787	7663	7124	202	106	96	11032	5830	5202
	1875	3133	15074	7728	7346	232	134	98	13007	6683	6324
Caltanissetta	1863	1460	9944	5129	4815	221	117	104	6748	3504	3244
	1864	1665	10059	5162	4897	193	115	78	7720	3937	3783
	1865	1635	10252	5214	5038	220	140	80	7923	3776	3447
	1866	811	9640	5007	4633	205	123	82	6749	3490	3259
	1867	1207	8653	4440	4213	140	90	50	16808	8342	8466
	1868	1765	8186	4189	3997	143	77	66	8324	4251	4073
	1869	2464	8777	4501	4276	170	89	81	7787	4131	3656
	1870	1983	9322	4785	4537	234	124	110	7810	4198	3617
	1871	2266	9959	5077	4882	218	118	100	6866	3730	3136
	1872	2261	10638	5488	5150	254	147	107	7342	3873	3469
	1873	2269	10637	5497	5140	203	125	78	6992	3612	3380
	1874	2040	10551	5428	5123	203	105	98	7841	4101	3740
	1875	1952	11151	5801	5350	191	90	101	8509	4350	4159
Campobasso	1863	3472	14849	7589	7260	184	110	74	12669	6759	5910
	1864	3118	13992	7232	6760	177	101	76	13206	6820	6386
	1865	3579	14826	7576	7250	204	111	93	11408	5988	5510
	1866	2583	14048	7166	6882	199	119	80	11261	5965	5296
	1867	3243	15172	7791	7381	192	120	72	12529	6419	6110
	1868	3148	13310	6814	6496	183	101	82	12133	6249	5884
	1869	3393	15117	7815	7302	194	115	79	10699	5558	5141
	1870	3031	14100	7178	6666	228	128	100	12176	6279	5897
	1871	2991	14100	7226	6874	244	149	95	14196	7302	6894
	1872	3201	15351	7857	7494	251	146	105	15756	8073	7683
	1873	3691	15242	7841	7401	231	122	109	13474	6781	6693
	1874	3437	14348	7485	6863	235	143	92	12610	6436	6174
	1875	3666	15059	7799	7260	251	146	105	13484	6794	6690

TAVOLA VI. — MOVIMENTO DELLO STATO CIVILE PER PROVINCE DAL 1863 AL 1875.

PROVINCE	MATRIMONI	NATI			NATIMORTI			MORTI			
		TOTALE	Maschi	Femmine	TOTALE	Maschi	Femmine	TOTALE	Maschi	Femmine	
Caserta	1863	5982	23779	12241	11538	1832	979	853	19286	10170	9116
	1864	5312	24367	12705	11662	322	193	129	17359	9182	8177
	1865	6250	25128	12845	12283	414	263	151	17236	9044	8192
	1866	4049	24793	12835	11903	414	248	166	18920	9837	9083
	1867	4842	24499	12602	11897	407	233	174	21475	11195	10280
	1868	4717	22178	11407	10771	338	203	135	23596	12355	11261
	1869	6198	25722	13289	12433	452	256	196	16876	8735	8141
	1870	5514	24489	12625	11864	498	285	213	18487	9657	8830
	1871	5343	24297	12576	11721	648	384	264	21263	11049	10219
	1872	5460	26777	13824	12953	581	332	249	21705	11323	10382
	1873	6090	14817	12769	12048	632	350	282	21408	11083	10325
	1874	5375	24168	12479	11689	567	335	232	21069	10836	10233
	1875	6318	26472	13728	12744	664	345	319	21169	11037	10132
Catania	1863	2909	18871	9640	9281	165	97	68	14190	7733	6757
	1864	3235	19573	9965	9608	145	75	70	14263	7440	6823
	1865	3324	19168	9744	9424	211	126	85	13718	6075	6643
	1866	1594	18198	9303	8895	183	111	72	13473	6978	6495
	1867	1784	16636	8495	8141	182	101	81	28800	14562	14328
	1868	2811	14353	7395	6953	94	63	31	18752	10034	8718
	1869	4130	17492	9095	8397	168	97	71	15006	8188	6868
	1870	4300	18437	9385	9052	139	75	64	15341	8239	7102
	1871	4414	18760	9594	9166	133	78	55	14755	7858	6897
	1872	4359	20550	10556	9994	158	80	78	15651	8199	7452
	1873	4438	19725	10107	9618	253	146	107	12787	6462	6325
	1874	4288	19350	9937	9413	283	152	131	15172	7746	7426
	1875	4432	20985	10935	10050	282	161	121	15339	7972	7367
Catanzaro	1863	3147	15265	7582	7683	190	106	84	14211	7259	6952
	1864	3138	14495	7429	7066	165	84	81	12095	6455	5640
	1865	4131	15586	7919	7667	163	87	76	12728	6667	6061
	1866	2449	15676	8066	7610	142	86	56	11784	6210	5574
	1867	2928	15164	7891	7273	129	73	56	11820	6167	5653
	1868	2184	13539	6853	6686	105	66	39	16068	8426	7642
	1869	3653	14791	7692	7099	105	61	44	11470	5928	5542
	1870	2726	16249	8372	7877	139	84	55	12605	6622	5934
	1871	3064	14495	7320	7175	109	67	42	11860	6326	5533
	1872	3132	16579	8534	8025	90	64	26	15241	7966	7275
	1873	3855	16260	8201	8059	108	65	43	12616	6416	6200
	1874	3179	15437	7790	7647	125	72	53	13394	6862	6532
	1875	3709	15724	7998	7726	121	68	53	17502	8895	8607
Chieti	1863	3162	12523	6353	6170	213	125	88	11878	6185	5693
	1864	2857	11821	6062	5759	253	141	112	11079	5753	5326
	1865	3454	12429	6239	6190	225	129	96	10165	5277	4888
	1866	2605	12743	6497	6246	239	143	96	9944	5076	4868
	1867	2637	13343	6864	6479	177	108	69	12882	6577	6305
	1868	2840	11587	5941	5646	174	107	67	9609	4946	4663
	1869	3136	12866	6645	6221	241	126	115	8307	4246	4061
	1870	2563	12953	6649	6320	244	148	96	9716	4871	4845
	1871	2350	12316	6320	5996	225	128	97	13033	6556	6477
	1872	2839	12419	6306	6113	241	137	104	13227	6762	6465
	1873	3183	13728	7000	6728	278	179	99	12604	6292	6312
	1874	2657	11686	5929	5757	234	136	98	11843	5993	5850
	1875	3205	13140	6735	6405	282	173	109	10702	5416	5286
Como	1863	3346	17167	8981	8186	322	203	119	14376	7371	7005
	1864	3348	16406	8454	7952	232	154	78	13107	6549	6567
	1865	4235	17267	9093	8171	294	199	95	12107	6101	6006
	1866	2519	17561	9208	8353	562	355	207	12824	6384	6440
	1867	3209	16367	8523	7844	592	364	228	14975	7566	7409
	1868	3767	16095	8359	7736	496	304	192	11810	5957	5853
	1869	3929	16475	8621	7854	520	321	199	11520	5805	5715
	1870	4058	16305	8393	7912	567	344	223	13261	6626	6635
	1871	3870	17650	9162	8488	614	355	279	12365	6158	6207
	1872	4329	17521	9035	8486	634	325	206	12164	6066	6098
	1873	4259	17320	9008	8312	531	325	279	12365	6158	6207
	1874	4308	17604	9071	8533	578	343	235	14104	7049	7055
	1875	4574	18882	9727	9155	542	300	242	14604	7330	7274

TAVOLA VI. — MOVIMENTO DELLO STATO CIVILE PER PROVINCE DAL 1863 AL 1875.

PROVINCE	MATRIMONI	NATI			NATIMORTI			MORTI			
		TOTALE	Maschi	Femmine	TOTALE	Maschi	Femmine	TOTALE	Maschi	Femmine	
Cosenza	1863	3732	17608	8959	8649	660	342	318	16758	8542	8216
	1864	3561	16875	8680	7995	85	43	42	14441	7531	6910
	1865	4418	17348	8834	8514	162	97	65	13007	6735	6272
	1866	2766	18339	9393	8946	100	59	41	12372	6365	6007
	1867	3338	16828	8617	8211	111	63	48	13934	7191	6743
	1868	2901	15799	8144	7655	93	48	45	14473	7528	6945
	1869	4019	16562	8456	8106	87	63	34	12680	6518	6162
	1870	3298	17421	8918	8503	131	75	56	13564	7066	6498
	1871	3775	17365	8911	8454	138	89	49	12082	6333	5749
	1872	3634	18217	9371	8846	114	69	45	15867	8318	7549
	1873	3720	16649	8493	8156	101	62	39	14609	7634	6975
	1874	3445	17174	8963	8211	126	78	48	13713	7103	6610
	1875	4222	16716	8653	8063	124	75	49	15525	8011	7514
Cremona	1863	3112	13774	7221	6553	315	186	129	9670	5113	4557
	1864	2904	12846	6786	6060	308	207	101	10319	5456	4863
	1865	3556	13479	7177	6302	415	259	156	10546	5564	4982
	1866	2074	13830	7230	6600	757	446	311	11282	5911	5371
	1867	2966	12196	6362	5837	594	356	238	13474	6961	6513
	1868	3459	13453	7004	6449	644	361	283	10022	5131	4891
	1869	2687	10661	5645	5016	607	351	256	8298	4325	3973
	1870	2258	11500	5941	5559	595	349	246	9082	4746	4336
	1871	2259	10965	5699	5266	609	368	241	8914	4607	4307
	1872	2468	11236	5822	5414	558	330	228	8940	4698	4242
	1873	2549	10321	5352	4969	539	312	227	8340	4268	4072
	1874	2335	10072	5089	4983	523	277	246	9705	4973	4732
	1875	2580	10592	5485	5107	508	302	206	8768	4493	4275
Cuneo	1863	5218	22095	11511	10584	126	72	54	17547	9003	8544
	1864	5172	22260	11595	10685	72	44	28	17544	8884	8660
	1865	6154	22550	11651	10899	113	69	44	18166	9197	8969
	1866	3921	22723	11780	10943	728	431	297	19235	10052	9183
	1867	4354	19353	10319	9534	626	375	251	16850	8498	8352
	1868	4658	21147	10882	10265	631	350	281	17871	9047	8824
	1869	5243	22252	11427	10825	721	423	298	16064	8100	7964
	1870	5210	22128	11298	10830	765	415	350	17540	8859	8681
	1871	4960	23501	11987	11314	870	533	337	17554	9015	8539
	1872	5239	22177	11308	10869	822	464	353	17243	8805	8438
	1873	4841	21668	11097	10571	795	449	346	17957	8956	9001
	1874	4952	21009	10737	10272	758	442	316	16879	8534	8345
	1875	5420	23493	12047	11446	857	531	326	16595	8412	8183
Ferrara	1863	1590	9271	4731	4540	66	34	32	6293	3285	3008
	1864	1655	8197	4262	3955	81	55	26	6149	3269	2880
	1865	2077	8680	4441	4239	81	43	38	6283	3270	3013
	1866	848	8939	4610	4329	233	135	98	7476	4060	3416
	1867	1151	8114	4218	3896	182	110	72	7292	3852	3440
	1868	1217	8515	4320	4195	229	121	108	7822	3997	3825
	1869	1281	8496	4443	4053	280	162	118	7088	3708	3360
	1870	1261	8575	4431	4144	267	147	120	7591	4016	3575
	1871	1306	8803	4512	4291	288	161	127	8433	4471	3952
	1872	1333	8996	4799	4197	272	154	118	7715	4048	3667
	1873	1494	8516	4440	4076	256	127	129	6340	3429	2911
	1874	1500	8138	4183	3955	222	125	97	6465	3304	3161
	1875	1381	9254	4795	4459	213	109	104	6609	3429	3180
Firenze	1863	6289	32232	16583	15649	75	53	22	24027	12145	11882
	1864	6069	29334	15091	14243	62	49	18	22306	11401	10905
	1865	7400	31044	15818	15226	125	78	47	22865	11466	11399
	1866	3712	31123	16124	14999	1280	728	552	23449	11915	11534
	1867	4660	31519	16214	15305	1189	712	477	22517	11412	11105
	1868	4906	30135	15341	14794	1153	683	470	23782	12047	11735
	1869	5439	31438	16229	15209	1230	761	469	22885	11478	10907
	1870	5409	30511	15654	14857	1354	806	548	24250	12314	11936
	1871	5509	32153	16526	15627	1382	816	566	24875	12551	12324
	1872	5686	20918	16045	14873	1245	749	496	26781	13722	13059
	1873	5968	29873	15313	14560	1052	599	453	26090	13194	12896
	1874	5758	29134	15026	14108	967	556	411	27249	13673	13576
	1875	6500	31220	16089	15131	1196	614	582	26789	13599	13190

TAVOLA VI. — MOVIMENTO DELLO STATO CIVILE PER PROVINCE DAL 1863 AL 1875.

PROVINCE	MATRIMONI	NATI			NATIMORTI			MORTI			
		TOTALE	Maschi	Femmine	TOTALE	Maschi	Femmine	TOTALE	Maschi	Femmine	
Foggia	1863	2839	13302	6706	6596	492	292	200	14503	8005	6498
	1864	2813	12991	6494	6497	289	155	134	12601	6914	5687
	1865	3087	12873	6597	6276	298	179	119	13925	7286	6639
	1866	2275	12995	6761	6234	333	190	143	9850	5387	4463
	1° 67	2592	12152	6234	5918	320	173	147	14622	7582	7040
	1868	2776	12326	6387	5989	347	182	145	13809	7140	6660
	1869	3330	12223	6322	5906	337	181	156	12054	6473	5581
	1870	2558	12916	6702	6214	351	199	152	13285	7135	6150
	1871	2908	11766	5970	5796	362	207	155	13473	7316	6157
	1872	3156	13850	7185	6665	347	191	156	12934	6622	5612
	1873	3385	13040	6782	6258	334	192	142	11116	5991	5125
	1874	3002	12565	6513	6052	277	149	128	12195	6485	5710
	1875	3211	14402	7272	7130	264	149	115	13470	6988	6482
Forlì	1863	1585	9374	4818	4556	114	73	41	7377	3820	3557
	1864	1573	8399	4327	4072	120	72	48	6487	3412	3075
	1865	1664	8787	4537	4250	114	70	44	6563	3359	3201
	1866	719	8918	4569	4349	252	143	109	6379	3316	3063
	1867	848	7985	4122	3863	178	115	63	6991	3529	3462
	1868	1010	8207	4203	4004	198	116	82	7586	3771	3815
	1869	1099	8787	4600	4187	243	131	112	6381	3253	3128
	1870	1189	8525	4382	4143	263	158	105	6071	3547	3424
	1871	1017	8426	4414	4012	244	135	109	7872	4065	3807
	1872	1118	8535	4355	4180	265	146	119	7162	3628	3534
	1873	1262	8902	4548	4354	272	167	105	6611	3312	3299
	1874	1455	7971	4151	3820	237	147	90	7315	3764	3551
	1875	1418	9358	4708	4650	269	143	126	7161	3615	3546
Genova	1863	6269	24620	12636	11984	402	219	183	17138	8956	8182
	1864	6147	24775	12711	12064	358	136	122	19141	9854	9287
	1865	7751	26596	13145	12851	118	69	49	18915	9753	9162
	1866	3288	26695	13733	12962	623	394	229	18879	9901	8978
	1867	4915	25183	13024	12159	662	380	282	15566	9687	8879
	1868	5013	25112	12898	12214	771	472	299	16667	8571	8096
	1869	5251	25436	13045	12391	777	451	326	16172	8218	7954
	1870	4915	24794	12618	12176	782	452	330	20868	10680	10188
	1871	5371	25033	13007	12086	847	526	321	18454	9510	8944
	1872	5690	24807	12647	12160	804	438	366	18678	9744	8934
	1873	5585	24199	12607	11592	769	440	329	21422	10962	10460
	1874	5574	24426	12650	11796	815	451	364	20479	10368	10111
	1875	5772	26082	13479	12603	865	516	349	19816	10126	9690
Girgenti	1863	1647	11642	6007	5635	79	45	34	7583	3989	3594
	1864	1965	12006	6246	5760	116	78	38	8278	4249	4029
	1865	2012	11945	6046	5899	129	59	70	8857	4558	4299
	1866	841	11876	6160	5716	110	75	35	9059	4640	4419
	1867	1268	10256	5289	4967	111	78	33	22350	11062	11288
	1868	12121	10331	5291	5040	136	72	64	9410	4865	4545
	1869	2837	11327	5898	5429	207	117	90	8723	4665	4058
	1870	2336	11886	6164	5722	202	118	84	8364	4520	3844
	1871	2488	12063	6245	5818	214	109	105	7747	4170	3577
	1872	2792	13587	7019	6568	215	127	88	8424	4342	4082
	1873	2659	12998	6839	6159	232	148	84	9413	4824	4589
	1874	2308	12900	6592	6305	256	153	103	9165	4767	4398
	1875	2256	13413	6922	6491	265	148	117	10127	5183	4944
Grosseto	1863	851	3919	2018	1901	3414	1931	1483
	1864	807	3956	2066	1890	3697	2056	1641
	1865	953	3994	2089	1905	4	2	2	2938	1620	1318
	1866	348	4147	2132	2015	99	70	29	3140	1767	1373
	1867	574	4054	2099	1955	94	63	31	3201	1762	1439
	1868	557	4008	2056	1952	87	51	36	3213	1786	1427
	1869	577	3917	2046	1871	106	71	35	3267	1776	1491
	1870	604	4104	2132	1972	110	64	46	3502	2052	1450
	1871	608	3870	2022	1848	102	63	39	3446	1971	1475
	1872	656	3982	2045	1937	152	93	59	3971	2205	1766
	1873	727	3792	2016	1776	134	86	48	3552	1989	1563
	1874	758	4063	2087	1976	148	90	58	4118	2391	1727
	1875	843	4027	2064	1963	154	98	56	4268	2414	1854

TAVOLA VI. — MOVIMENTO DELLO STATO CIVILE PER PROVINCE DAL 1863 AL 1875.

PROVINCE	MATREMONI	NATI			NATIMORTI			MORTI			
		TOTALE	Maschi	Femmine	TOTALE	Maschi	Femmine	TOTALE	Maschi	Femmine	
Lecce	1863	3648	17845	9286	8559	279	149	130	13751	7192	6550
	1864	3608	17579	8962	8617	274	164	110	12763	6552	6211
	1865	4359	18635	9507	9128	322	169	153	14957	7715	7242
	1866	3070	19505	10027	9478	303	170	133	13694	7071	6623
	1867	3392	17780	9170	8610	268	153	115	19264	9505	9759
	1868	4193	17332	8906	8426	261	151	110	13743	7243	6500
	1869	4642	19140	9821	9319	316	180	136	13482	7089	6393
	1870	3174	18392	9506	8886	314	178	136	18389	9561	8828
	1871	3937	17863	9174	8689	331	187	144	17491	9115	8376
	1872	3983	20304	10517	9787	361	202	159	16655	8865	7790
	1873	4233	19212	9852	9360	322	202	120	13250	6916	6334
	1874	3249	17209	8858	8351	294	184	110	15610	8324	7286
	1875	5117	18736	9635	9101	355	190	165	16296	8468	7828
Livorno	1863	1064	4425	2276	2149	75	44	31	3089	1578	1511
	1864	1013	4339	2228	2111	77	41	36	3579	1827	1752
	1865	1206	4416	2257	2150	91	59	32	3475	1785	1690
	1866	736	4411	2288	2123	200	118	82	3116	1629	1487
	1867	642	4139	2182	1957	169	101	68	4666	2304	2362
	1868	840	3935	1992	1943	127	72	55	3663	1866	1767
	1869	827	3961	2063	1898	132	73	59	3261	1643	1618
	1870	749	3791	1966	1825	121	76	45	3322	1778	1544
	1871	839	3811	1925	1886	135	73	62	3143	1639	1504
	1872	869	3732	1900	1832	210	132	78	3600	1803	1797
	1873	850	3670	1899	1771	181	103	78	3568	1814	1754
	1874	836	3457	1733	1724	139	82	57	3408	1729	1679
	1875	930	3691	1855	1836	153	97	56	3348	1729	1619
Lucca	1863	2246	10080	5268	4812	4	4	7050	3511	3539
	1864	2097	10008	5078	4930	6	1	5	7109	3596	3513
	1865	2586	10496	5461	5035	18	14	4	8200	4037	4163
	1866	1013	10011	5181	4830	361	200	161	7321	3644	3677
	1867	1411	10484	5404	5080	192	111	81	7033	3514	3519
	1868	1446	9757	5084	4673	220	113	107	8412	4252	4160
	1869	1855	9764	5009	4755	200	118	82	7976	3974	4002
	1870	1860	10088	5213	4855	245	139	106	7605	3752	3853
	1871	2034	10716	5338	5178	262	153	109	7406	3696	3710
	1872	1920	10005	5129	4876	233	126	107	8868	4434	4434
	1873	2119	9599	4908	4691	301	172	128	9029	4397	4632
	1874	1909	9735	4969	4766	279	168	111	9064	4431	4633
	1875	2037	10243	5346	4897	357	200	157	8142	4053	4089
Macerata	1863	1592	8194	4193	4001	442	219	223	7461	3752	3709
	1864	1540	7857	4022	3835	393	202	191	6235	3118	3117
	1865	1637	7942	4161	3781	103	58	45	6411	3163	3248
	1866	1063	8159	4188	3971	238	139	99	5822	2849	2973
	1867	1129	7991	4079	3912	173	110	63	5544	2753	2791
	1868	1068	7843	4011	3832	176	96	80	5730	2906	2824
	1869	1174	8253	4140	4113	226	128	98	6084	2983	3101
	1870	1044	7352	3758	3594	224	136	88	6121	3089	3032
	1871	1085	8481	4416	4065	298	156	142	5687	2912	2775
	1872	1231	6912	3535	3377	272	152	120	6640	3450	3190
	1873	1437	7926	4054	3872	281	154	127	6870	3452	3418
	1874	1437	6946	3543	3403	267	157	110	6210	3108	3102
	1875	1870	7021	3652	3369	250	147	103	5941	2979	2962
Mantova	1863	1539	6490	3425	3065	4521	2369	2152
	1864	1430	5888	3052	2836	4737	2441	2296
	1865	347	1486	767	719	74	55	19	1046	499	547
	1866	1385	6148	3135	3013	253	158	95	4329	2195	2134
	1867	1664	5897	3038	2859	182	102	80	4316	2220	2096
	1868	1597	6279	3244	3035	170	112	58	5023	2541	2482
	1869	2567	10809	5681	5128	402	242	160	7597	3856	3741
	1870	2367	10620	5482	5138	426	265	161	8651	4534	4117
	1871	2369	10393	5407	4986	500	305	195	8116	4159	3957
	1872	2125	10364	5370	4994	605	329	276	8515	4414	4101
	1873	2440	9964	5225	4739	585	338	247	8858	4483	4375
	1874	2359	9367	4932	4435	531	308	223	8907	4463	4344
	1875	2460	10674	5523	5151	625	350	275	8921	4547	4374

TAVOLA VI. — MOVIMENTO DELLO STATO CIVILE PER PROVINCE DAL 1863 AL 1875.

PROVINCIE	MATRIMONI	NATI			NATIMORTI			MORTI			
		TOTALE	Maschi	Femmine	TOTALE	Maschi	Femmine	TOTALE	Maschi	Femmine	
Massa e Carrara	1863	1223	5487	2763	2724	177	91	86	3433	1710	1723
	1864	1160	5426	2871	2555	136	77	59	3914	1922	1992
	1865	1406	5675	2947	2728	137	90	47	4161	2107	2054
	1866	531	6183	3213	2970	197	110	87	4189	2053	2136
	1867	777	6300	3249	3051	155	102	53	3732	1850	1822
	1868	984	6287	3180	3107	190	106	84	4257	2180	2077
	1869	918	6259	3258	3001	184	107	77	4073	2080	1993
	1870	919	6479	3365	3114	158	93	65	4658	2336	2322
	1871	964	6778	3453	3258	147	99	48	5034	2575	2459
	1872	889	6497	3342	3155	156	102	54	5288	2701	2587
	1873	986	5812	2958	2854	123	69	54	5203	2584	2619
	1874	1050	6394	3252	3142	154	92	62	4971	2484	2487
1875	1115	6557	3338	3219	138	76	62	5599	2876	2723	
Messina	1863	2694	15042	7732	7310	99	59	40	9899	5201	4698
	1864	2785	15012	7755	7257	81	54	27	10184	5282	4902
	1865	2975	15494	7893	7601	113	64	49	10613	5594	5019
	1866	1850	14524	7483	7041	80	43	37	8909	4643	4266
	1867	1885	13715	7030	6685	71	42	29	13775	7210	6565
	1868	2201	12085	6170	5915	40	22	18	11514	6139	5375
	1869	2894	13906	7106	6800	68	36	32	9922	5127	4795
	1870	2502	14229	7288	6941	82	52	30	10417	5532	4885
	1871	2993	13551	7052	6499	91	54	37	9478	5016	4462
	1872	3244	14814	7704	7110	137	67	70	12295	6376	5919
	1873	3407	15084	7845	7299	121	70	51	11656	6012	5644
	1874	2894	14032	7199	6833	133	80	53	11303	5822	5481
1875	3827	15667	8061	7606	158	97	61	11942	6078	5864	
Milano	1863	7587	39810	20811	18999	865	530	335	34218	18117	16101
	1864	7367	39075	20246	18829	855	560	295	33120	17195	15325
	1865	8880	40553	20814	19539	926	600	326	33800	17769	16031
	1866	5555	40251	20703	19548	1289	765	524	31872	16572	15300
	1867	7064	38612	19840	18772	1018	596	422	34578	17872	16706
	1868	8116	38045	19620	18425	1170	697	473	28799	14647	14152
	1869	8809	38071	19741	18330	1058	608	450	29484	15227	14257
	1870	8493	38337	19778	18559	1254	750	504	31112	16211	14901
	1871	8893	39690	20632	19058	1342	754	568	31193	16598	15295
	1872	9370	39824	20638	19186	1204	684	520	31458	16506	14952
	1873	9198	40205	20701	19504	1264	737	527	31717	16371	15346
	1874	8636	39265	20315	18950	1338	798	600	35933	18527	17406
1875	9558	42416	21959	20457	1366	772	594	35627	18429	17198	
Modena	1863	1969	10868	5620	5248	465	280	185	8734	4535	4199
	1864	2164	9986	5092	4894	402	251	151	7983	4132	3851
	1865	2331	10592	5594	5028	480	296	184	8109	4211	3898
	1866	1308	10433	5415	5018	362	235	127	7748	3877	3871
	1867	1445	9837	5022	4815	396	237	159	7402	3746	3656
	1868	1799	9791	5082	4709	403	237	168	8627	4361	4266
	1869	1761	10017	5248	4769	422	247	175	7840	4040	3860
	1870	1800	10091	5306	4785	447	248	199	8192	4223	3969
	1871	1492	9468	4942	4526	414	235	179	7982	4078	3906
	1872	1618	9623	4878	4745	389	241	148	9540	4898	4702
	1873	2080	9354	4850	4504	365	213	152	8706	4354	4352
	1874	2218	9071	4759	4312	392	239	153	8290	4231	4059
1875	2208	9920	5105	4815	333	203	180	8609	4411	4198	
Napoli	1863	6922	34511	17508	17003	1547	836	711	27618	14368	13250
	1864	6888	34029	17390	16639	1484	845	639	27579	14470	13169
	1865	7624	34869	17791	17078	1594	898	696	35054	18289	16765
	1866	4773	34059	17742	16317	1557	875	682	35003	18216	16787
	1867	5615	33621	17398	16283	1357	786	571	31108	16331	14777
	1868	5775	30767	15765	15002	1276	723	553	32462	16983	15479
	1869	6715	33407	17209	16198	1554	917	637	28480	14839	13641
	1870	6572	34083	17398	16685	1657	952	705	30470	16003	14667
	1871	6823	34015	17526	16489	1882	1145	737	32364	17394	15570
	1872	6881	35475	18162	17313	1926	1113	813	29091	15165	13926
	1873	7259	33367	17005	16362	1704	956	748	31078	16147	14931
	1874	7194	31809	16434	15375	1327	752	575	31139	16442	14697
1875	7818	34168	17489	16679	1562	855	707	30666	15750	14916	

TAVOLA VI. — MOVIMENTO DELLO STATO CIVILE PER PROVINCE DAL 1863 AL 1875.

PROVINCE	MATRIMONI	NATI			NATIMORTI			MORTI			
		TOTALE	Maschi	Femmine	TOTALE	Maschi	Femmine	TOTALE	Maschi	Femmine	
Novara	1863	4880	22135	11464	10671	107	61	46	17658	8974	8684
	1864	5090	22292	11482	10810	90	58	32	16396	8386	8010
	1865	6575	23634	12375	11259	111	66	45	16793	8647	8146
	1866	4109	24614	12679	11935	672	389	283	17317	8885	8432
	1867	4448	22243	11585	10658	536	316	220	19087	9738	9349
	1868	4614	22432	11490	10942	512	322	190	16944	8525	8419
	1869	4698	22498	11712	10786	495	308	187	16421	8304	8117
	1870	4853	21183	10923	10260	492	315	177	17557	9044	8513
	1871	4893	23673	12254	11419	518	302	216	17728	9049	8679
	1872	5488	24225	12503	11722	598	354	244	16510	8371	8139
	1873	5265	22406	11512	10894	514	294	220	16216	8217	7999
	1874	5333	22191	11585	10806	613	333	280	16707	8470	8237
	1875	5852	25259	13161	12098	650	365	285	17952	9117	8835
Padova	1863	2961	14117	7295	6822	10068	5368	4700
	1864	2811	12443	6551	5892	10946	5628	5313
	1865	2940	13738	7109	6629	280	171	109	10891	5667	5224
	1866	2872	14307	7550	6757	273	183	90	10970	5724	5246
	1867	3174	13159	6810	6349	189	134	55	10410	5393	5017
	1868	3376	13954	7268	6686	222	153	69	10333	5376	4957
	1869	3089	14540	7627	6913	269	174	95	10275	5400	4875
	1870	2760	13685	7066	6619	251	163	88	10516	5515	5001
	1871	2692	14716	7564	7152	321	192	129	11317	5852	5465
	1872	2636	14977	7734	7343	484	273	211	11203	5847	5356
	1873	2676	14739	7593	7146	504	276	228	11924	6126	5798
	1874	2775	12729	6525	6204	472	249	223	11716	5928	5788
	1875	3180	15376	8023	7353	522	310	212	11000	5689	5311
Palermo	1863	3720	22881	11665	11216	118	63	55	16145	8466	7679
	1864	4175	22901	11637	11264	116	67	49	15975	8247	7728
	1865	4078	23211	12032	11179	153	96	57	16317	8390	7927
	1866	1884	22410	11590	10820	198	130	68	20485	10871	9614
	1867	3023	20596	10636	9960	120	79	41	27962	14567	13395
	1868	4005	20418	10652	9766	127	93	34	17590	9216	8374
	1869	5265	23418	12037	11381	206	139	67	18829	10175	8654
	1870	4462	23433	12133	11300	270	161	109	17358	9315	8043
	1871	4765	23510	12019	11491	296	175	121	16157	8586	7571
	1872	5119	25965	13325	12644	389	208	181	16319	8659	7660
	1873	5723	24409	12589	11820	383	229	154	16650	8678	7972
	1874	4803	23471	12270	11201	324	192	132	18243	9557	8686
	1875	5425	25581	13107	12474	347	190	157	19537	9985	9552
Parma	1863	1943	10091	5276	4815	502	321	181	7991	4189	3802
	1864	1827	9166	4712	4454	459	277	182	7529	3905	3624
	1865	2003	9289	4829	4410	469	282	187	8423	4250	4173
	1866	1371	9487	4942	4545	435	252	133	8127	4118	4009
	1867	1642	8804	4502	4302	377	223	154	9218	4714	4504
	1868	2045	9166	4723	4443	412	245	167	7614	3848	3766
	1869	2106	9061	4777	4284	374	223	151	7799	3941	3858
	1870	1982	9414	4888	4526	392	214	178	8051	4039	4012
	1871	1888	9135	4643	4492	389	221	68	7884	4015	3869
	1872	1872	9233	4835	4398	376	213	163	7863	4056	3807
	1873	2111	8849	4546	4303	336	175	161	8456	4298	4158
	1874	2187	8361	4380	3981	339	196	143	7660	3915	3745
	1875	2242	9417	4949	4468	431	264	167	8799	4476	4323
Pavia	1863	3807	17146	8796	8350	159	100	59	12662	6539	6123
	1864	3910	16957	8669	8288	120	70	50	11960	6130	5830
	1865	4379	17100	8775	8325	140	96	44	11992	6310	5682
	1866	2714	17865	9276	8589	451	260	191	12373	6508	5865
	1867	3301	16800	8416	8184	495	278	217	14719	7750	6969
	1868	3756	16886	8670	8216	* 394	236	157	11947	6132	5815
	1869	3596	16770	8627	8143	477	274	203	12308	6337	5971
	1870	3572	17292	8894	8398	513	297	216	13354	6857	6497
	1871	3302	16885	8629	8256	539	314	225	12735	6684	6051
	1872	3945	17332	9053	8279	561	317	244	13195	6926	6269
	1873	3969	17306	8874	8432	474	275	199	11680	6136	5544
	1874	3815	16241	8488	7753	491	269	222	12942	6624	6318
	1875	3982	17284	8837	8447	507	294	213	14687	7617	7070

* La differenza di una unità in più nel totale dei natimorti deriva da un natimorto di sesso sconosciuto del comune di Lomello.

TAVOLA VI. — MOVIMENTO DELLO STATO CIVILE PER PROVINCE DAL 1863 AL 1875.

PROVINCE	MATRIMONI	NATI			NATIMORTI			MORTI			
		TOTALE	Maschi	Femmine	TOTALE	Maschi	Femmine	TOTALE	Maschi	Femmine	
Perugia	1863	3295	18318	9488	8830	476	240	236	15365	7955	7410
	1864	3674	18636	9837	8799	460	249	211	14687	7582	7105
	1865	3650	17779	9219	8560	184	111	73	13710	7113	6597
	1866	2676	19478	9979	9499	506	304	202	13897	7010	6887
	1867	2655	19005	9815	9190	441	273	168	14305	7219	7086
	1868	2592	17418	8960	8458	386	238	168	13940	6907	7422
	1869	2974	19003	9881	9122	438	255	148	15317	7895	7422
	1870	2670	18048	9194	8854	431	246	185	14038	6950	6788
	1871	2671	18299	9550	8749	467	247	220	13322	6763	6559
	1872	2959	19057	9573	9484	529	250	279	14110	7058	7052
	1873	3171	17984	9350	8634	472	237	235	15340	7493	7847
	1874	3098	18041	9168	8873	453	226	227	14937	7526	7411
	1875	4168	18770	9831	8939	588	300	288	15484	7903	7581
Pesaro e Urbino	1863	1370	7891	4047	3844	77	49	28	6680	3422	3258
	1864	1426	7645	3861	3784	69	48	21	6328	3193	3135
	1865	1498	7757	3999	3758	124	73	51	5915	3016	2899
	1866	611	8078	4151	3927	371	204	167	6057	3076	2981
	1867	678	7349	3790	3559	166	99	67	6075	3105	2970
	1868	677	7211	3723	3488	151	106	75	6320	3291	3329
	1869	807	7803	3840	3763	236	144	92	5619	2801	2818
	1870	852	7243	3751	3492	220	130	90	5334	2800	2814
	1871	871	7539	3952	3587	258	144	114	5959	3024	2935
	1872	1100	7678	3903	3775	235	129	106	6123	3130	2993
	1873	1461	7621	3852	3769	272	134	138	6757	3318	3439
	1874	1541	7184	3656	3528	236	133	103	6788	3416	3372
	1875	1864	7817	3962	3855	282	164	118	6079	3039	3040
Piacenza	1863	1671	8488	4309	4179	410	238	172	6680	3424	3256
	1864	1442	7731	4066	3665	414	245	169	6564	3347	3217
	1865	1674	7672	3932	3640	380	228	152	7294	3882	3412
	1866	1176	7886	4078	3808	424	250	174	6005	3121	2884
	1867	1385	7666	3941	3725	372	224	148	8747	4603	4144
	1868	1682	7627	3942	3685	365	211	154	6677	3474	3203
	1869	1784	7601	3993	3608	422	265	157	5945	3027	2918
	1870	1637	7945	4109	3836	386	206	180	6059	3100	2959
	1871	1586	7535	3917	3618	417	237	180	6885	3568	3317
	1872	1732	7713	3964	3749	412	250	162	7150	3725	3425
	1873	1780	7381	3887	3494	372	227	145	6891	3552	3339
	1874	1758	7240	3804	3436	334	183	151	7365	3823	3542
	1875	1898	7756	4021	3735	332	182	150	7484	3774	3710
Pisa	1863	2129	9880	5049	4831	27	18	9	6767	3541	3226
	1864	1801	8973	4608	4365	14	11	3	7013	3560	3453
	1865	2431	9578	4952	4626	17	11	6	7411	3790	3621
	1866	1112	9517	4859	4658	342	208	134	6877	3595	3282
	1867	1989	9839	5033	4806	299	175	124	6367	3421	3246
	1868	1347	8832	4502	4330	263	151	112	7589	3917	3672
	1869	1710	9749	5076	4673	294	189	105	7119	3681	3438
	1870	1646	9561	5012	4549	295	170	125	6837	3542	3295
	1871	1755	9991	5176	4815	333	209	124	6726	3495	3231
	1872	1905	9853	5032	4761	347	195	152	7639	3973	3666
	1873	1879	9345	4919	4426	280	159	121	7665	3956	3709
	1874	1988	9559	4890	4669	277	160	117	8165	4183	3982
	1875	2229	10367	5313	5054	343	199	144	8396	4252	4144
Porto Maurizio	1863	1115	4162	2160	2002	201	112	89	3298	1713	1580
	1864	1164	4255	2177	2078	227	129	98	3699	1873	1826
	1865	1851	4255	2224	2031	165	95	70	3651	1887	1764
	1866	584	4472	2265	2207	264	133	131	3525	1784	1741
	1867	799	4162	2134	2028	134	75	59	3307	1668	1639
	1868	816	3857	1948	1909	154	78	76	3316	1683	1627
	1869	742	4086	2084	2002	130	71	59	3211	1616	1595
	1870	905	4102	2091	2011	91	60	31	3640	1875	1774
	1871	921	4354	2253	2101	117	79	38	3505	1805	1700
	1872	840	4199	2093	2103	115	68	47	3591	1835	1756
	1873	986	3891	2022	1869	100	67	33	3671	1899	1772
	1874	899	3998	2074	1924	141	90	51	3515	1826	1689
	1875	1070	4218	2215	2003	135	75	60	3206	1620	1586

TAVOLA VI. — MOVIMENTO DELLO STATO CIVILE PER PROVINCE DAL 1863 AL 1875.

PROVINCE	MATRIMONI	NATI			NATIMORTI			MORTI			
		TOTALE	Maschi	Femmine	TOTALE	Maschi	Femmine	TOTALE	Maschi	Femmine	
Potenza	1863	4940	21451	10906	10545	424	236	188	19928	10290	9638
	1864	4684	20795	10584	10211	411	228	183	17562	9124	8438
	1865	5286	21308	10972	10336	379	215	164	15651	8112	7539
	1866	4128	22033	11400	10633	339	190	149	15963	8363	7600
	1867	4765	22013	11376	10637	289	154	135	18799	9432	9367
	1868	4642	20483	10654	9829	348	214	134	19559	10082	9477
	1869	4814	20266	10436	9830	297	184	113	18444	9671	8773
	1870	3886	20123	10287	9836	303	173	130	18907	10182	9765
	1871	4315	18951	9757	9194	297	174	123	20464	10741	9723
	1872	4995	22037	11476	10561	344	218	136	19418	9984	9434
	1873	5177	20868	10824	10044	380	224	156	18288	9380	8908
	1874	4736	19374	9938	9436	326	179	147	19296	9896	9400
1875	5002	20942	10786	10156	467	269	198	19693	10063	9630	
Ravenna	1863	1470	7448	3806	3642	26	20	6	6012	3089	2923
	1864	1447	7464	3817	3647	46	30	16	5510	2843	2667
	1865	1648	7641	3939	3702	76	49	27	5193	2670	2523
	1866	758	7689	4029	3660	176	104	72	5365	2841	2524
	1867	870	6947	3591	3356	216	130	86	6093	3115	2978
	1868	966	7186	3720	3466	144	75	69	5886	3077	2809
	1869	1133	7177	3630	3547	146	94	52	5553	2895	2658
	1870	1047	7169	3670	3499	145	71	74	6172	3169	3003
	1871	1069	6829	3519	3310	145	85	60	6761	3561	3200
	1872	1249	7016	3689	3327	155	96	59	5694	2937	2757
	1873	1368	6902	3516	3366	183	114	69	5375	2817	2558
	1874	1342	6507	3288	3219	155	83	72	5719	2854	2865
1875	1543	7229	3681	3548	170	89	81	5790	2793	2997	
Reggio di Calabria	1863	2386	12653	6435	6218	745	377	368	8978	4647	4931
	1864	2605	12890	6725	6165	117	62	55	8924	4667	4257
	1865	3024	12777	6656	6121	100	51	49	9442	4975	4467
	1866	1780	13089	6759	6330	122	65	57	8827	4613	4214
	1867	2271	11504	5865	5639	57	38	19	10679	5543	5136
	1868	1837	10565	5399	5166	58	33	25	13139	7023	6116
	1869	2988	12357	6410	5947	72	45	27	9457	4874	4583
	1870	2565	13333	6991	6342	110	58	52	9409	4855	4524
	1871	2987	12426	6406	6020	135	82	53	8417	4424	3993
	1872	2521	13411	6873	6538	143	83	60	13113	6717	6396
	1873	3456	13497	6859	6638	148	102	46	9431	4822	4609
	1874	2809	12416	6434	5982	94	61	33	10303	5260	5043
1875	2996	12994	6707	6287	150	92	58	10448	5416	5032	
Reggio nell'Emilia	1863	1773	9729	5014	4715	305	181	124	7301	3779	3522
	1864	1809	8842	4643	4199	261	159	102	6724	3430	3294
	1865	1866	9200	4727	4473	265	155	110	7055	3587	3468
	1866	1162	9268	4692	4576	321	176	145	7168	3561	3607
	1867	1292	8173	4350	4123	230	120	110	6012	3024	2988
	1868	1721	8591	4382	4209	287	150	137	7030	3489	3541
	1869	1813	9074	4668	4406	336	195	141	6423	3332	3091
	1870	1871	8921	4636	4285	334	177	157	7401	3812	3589
	1871	1570	9025	4625	4400	354	208	146	6586	3362	3224
	1872	1580	8422	4397	4025	347	206	141	7886	4013	3873
	1873	1786	8809	4590	4279	354	194	140	7944	4036	3908
	1874	1684	7967	4190	3777	308	195	113	6776	3494	3282
1875	1894	9051	4702	4349	307	178	129	6907	3540	3367	
Roma*	1863
	1864
	1865
	1866
	1867
	1868
	1869
	1870
1871	
1872	2561	29611	15266	14345	1309	816	493	29103	15803	13300	
1873	3164	28342	14823	13719	1253	726	527	28123	15300	12823	
1874	3811	28921	15057	13864	1030	613	417	28238	15358	12880	
1875	4552	29962	15280	14682	1217	692	525	29002	15989	13013	

* Non si poterono avere i dati per gli anni anteriori al 1872.

TAVOLA VI. — MOVIMENTO DELLO STATO CIVILE PER PROVINCE DAL 1863 AL 1875.

PROVINCE	MATRIMONI	NATI			NATIMORTI			MORTI			
		TOTALE	Maschi	Femmine	TOTALE	Maschi	Femmine	TOTALE	Maschi	Femmine	
Rovigo	1863	1736	8579	4491	4088	5744	2965	2779
	1864	1488	7487	3814	3673	6355	3229	3126
	1865	1694	8034	4162	3872	183	128	55	6318	3275	3043
	1866	1574	8391	4367	4024	160	98	62	6607	3455	3152
	1867	1977	7963	4078	3885	357	210	147	6571	3307	3264
	1868	1861	8296	4279	4017	218	141	77	6654	3408	3246
	1869	1906	8373	4345	4028	207	126	81	6317	3323	2994
	1870	1724	8273	4168	4105	169	119	50	6937	3643	3294
	1871	1624	8653	4568	4085	218	136	82	6374	3628	3346
	1872	1439	9087	4736	4551	346	193	153	6324	3336	2988
	1873	1722	8936	4634	4302	358	201	157	6660	3413	3247
	1874	1548	7631	3964	3667	255	145	110	6784	3557	3227
	1875	1599	8888	4600	4288	374	201	173	6477	3296	3181
Salerno	1863	4502	20674	10625	10049	396	218	178	15779	8165	7614
	1864	3470	20160	10329	9831	454	248	206	14070	7334	6736
	1865	4909	20202	10347	9855	453	260	193	14736	7570	7166
	1866	3443	20115	10346	9769	537	298	239	15625	8046	7579
	1867	3936	19433	9930	9503	478	260	218	16531	8542	7989
	1868	3868	17463	9082	8381	381	201	180	16313	8546	7767
	1869	4873	19467	10052	9415	489	304	185	14258	7331	6927
	1870	4212	19000	9811	9189	256	299	227	16291	8456	7855
	1871	4467	18946	9692	9254	548	311	237	17976	9280	8696
	1872	4872	20720	10646	10074	578	344	234	18021	9228	8793
	1873	4903	19298	10040	9258	544	321	223	15978	8079	7899
	1874	4426	17921	9295	8626	527	304	223	15713	8015	7698
	1875	4970	19754	10288	9466	575	310	265	15779	8079	7700
Sassari	1863	2091	8869	4554	4315	454	238	216	7849	4094	3755
	1864	2127	9194	4729	4465	330	168	162	6637	3482	3215
	1865	2512	9182	4792	4390	82	45	37	7681	3969	3712
	1866	893	9460	4861	4599	219	139	80	5882	2977	2905
	1867	1371	9722	5091	4631	203	121	82	6308	3401	2907
	1868	1461	9108	4658	4445	199	121	78	7076	3672	3404
	1869	1664	9776	4988	4788	232	135	97	7742	3998	3744
	1870	1578	9717	5007	4710	212	120	92	8348	4351	3997
	1871	1518	9124	4762	4362	217	130	87	8424	4463	3961
	1872	1635	9671	4980	4691	256	135	101	8105	4170	3935
	1873	1631	9917	4899	4618	210	112	98	7341	3839	3502
	1874	2272	9971	5147	4824	226	135	91	8215	4119	4096
	1875	2085	9840	5034	4806	211	118	93	7811	4069	3742
Siena	1863	1724	8146	4188	3958	5	4	1	6899	3556	3343
	1864	1588	7462	3857	3605	6659	3416	3243
	1865	1980	7893	4088	3805	13	12	1	5300	2792	2708
	1866	1080	7866	3915	3951	242	145	97	5760	2949	2811
	1867	1244	8119	4152	3967	223	139	89	5018	2545	2473
	1868	1125	7275	3796	3479	226	132	94	6275	3210	3065
	1869	1433	7874	4124	3750	254	148	106	6176	3140	3036
	1870	1384	7416	3802	3614	262	152	110	6523	3361	3162
	1871	1323	7497	3854	3643	274	159	115	5886	3101	2785
	1872	1415	7699	3954	3745	298	179	119	6556	3376	3180
	1873	1325	7054	3663	3391	289	166	123	6999	3601	3398
	1874	1536	7152	3690	3462	300	185	115	7489	3813	3667
	1875	1844	7439	3903	3536	332	195	137	7811	4056	3755
Siracusa	1863	1549	11600	5963	5637	120	64	56	7833	4101	3732
	1864	1864	11908	6099	5809	235	139	96	7311	3778	3533
	1865	2079	12117	6207	5910	344	181	163	8511	4416	4095
	1866	1099	11760	6035	5725	375	207	168	7767	4032	3785
	1867	972	10716	5557	5159	412	215	197	13903	7158	6745
	1868	1589	8793	4477	4316	111	70	41	10850	5724	5126
	1869	2770	11063	5680	5383	130	85	45	8943	4712	4231
	1870	2456	12234	6242	5992	155	94	61	8449	4478	3971
	1871	2513	11969	6150	5819	151	84	67	8375	4389	3986
	1872	2429	12755	6568	6187	145	95	50	9262	4749	4513
	1873	2395	12325	6305	6020	177	87	90	9706	4955	4771
	1874	2690	12439	6418	6021	175	103	72	9568	4859	4709
	1875	2620	12949	6616	6331	168	82	86	10042	5014	5028

TAVOLA VI. — MOVIMENTO DELLO STATO CIVILE PER PROVINCE DAL 1863 AL 1875.

PROVINCE	MATRIMONI	NATI			NATIMORTI			MORTI			
		TOTALE	Maschi	Femmine	TOTALE	Maschi	Femmine	TOTALE	Maschi	Femmine	
Sondrio	1863	864	3882	1978	1904	53	35	18	3175	1646	1529
	1864	855	3963	2034	1929	47	29	18	3346	1726	1620
	1865	997	4230	2204	2026	68	46	22	3397	1738	1659
	1866	641	4103	2085	2013	191	128	63	3182	1605	1577
	1867	795	4175	2123	2052	157	103	54	3469	1760	1709
	1868	802	4089	2104	1985	170	100	70	2964	1484	1480
	1869	790	3667	1885	1782	221	129	92	2983	1475	1508
	1870	822	4213	2168	2045	188	114	74	3285	1680	1605
	1871	767	4198	2171	2022	194	108	86	3148	1652	1496
	1872	837	4378	2273	2105	196	120	76	3099	1560	1539
	1873	815	4021	2038	1986	173	109	64	3231	1675	1556
	1874	809	4163	2108	2055	224	133	91	3041	1557	1484
	1875	883	4113	2111	2002	194	106	88	3107	1584	1523
Teramo	1863	1960	7740	3947	3793	72	43	29	6337	3215	3122
	1864	1700	7544	3917	3627	61	27	34	6175	3203	2972
	1865	2252	7570	3859	3711	64	37	27	5906	2650	2656
	1866	1535	7991	4094	3897	126	75	51	5796	3010	2783
	1867	1576	7859	4087	3822	74	51	23	5465	2782	2686
	1868	1948	7180	3629	3551	62	39	23	5411	2708	2708
	1869	1862	8215	4314	3901	72	49	23	5307	2717	2590
	1870	1615	7956	4133	3823	98	54	44	5527	2817	2710
	1871	1403	7671	3964	3707	93	55	38	6445	3310	3135
	1872	1591	7818	4001	3817	105	53	52	8190	4201	3989
	1873	1886	8329	4230	4039	118	64	54	7647	3799	3848
	1874	1666	7523	3884	3639	102	59	43	7278	3900	3378
	1875	2074	7730	3921	3806	136	78	58	6178	3051	3127
Torino	1863	7986	33474	17138	16336	480	289	191	27102	13042	13460
	1864	7896	34610	17813	16797	407	233	174	28134	14356	13778
	1865	9159	34599	17799	16800	470	272	198	26795	13637	13158
	1866	5640	35178	17918	17260	1701	1032	669	26475	13577	12898
	1867	6382	33532	16595	15937	1352	746	506	37490	18824	18666
	1868	7101	31981	16330	15651	1285	739	546	27453	13818	13635
	1869	7135	32544	16674	15870	1371	799	572	25782	12977	12805
	1870	7294	43130	17135	15995	1433	818	615	28899	14621	14278
	1871	7718	33788	17327	16461	1376	812	564	26474	13457	13017
	1872	7583	33242	17010	16232	1535	884	651	26278	13343	12955
	1873	7203	31066	15954	15112	1488	887	601	27666	13912	13754
	1874	7531	32023	16490	15533	1439	857	582	24646	12375	12271
	1875	7854	33947	17389	16558	1436	837	599	25229	12721	12508
Trapani	1863	1489	9661	5023	4638	385	193	192	6858	3570	3288
	1864	1563	9303	4730	4573	297	167	130	6705	3538	3167
	1865	1668	9567	4985	4582	164	88	76	7251	3748	3503
	1866	875	9780	5038	4742	147	89	58	6109	3239	2870
	1867	1077	8346	4252	4094	128	73	55	9811	4947	4864
	1868	1365	8046	4104	3942	105	64	41	8110	4329	3881
	1869	1991	8706	4483	4223	142	86	56	7587	4007	3580
	1870	1903	9236	4827	4409	169	105	64	7829	4203	3626
	1871	2258	9019	4644	4375	207	118	89	6552	3635	2917
	1872	2403	10295	5376	4919	192	115	77	8546	4496	4050
	1873	2418	10450	5356	5094	221	115	106	5903	3117	2786
	1874	2052	9232	4725	4507	179	97	82	6186	3206	2980
	1875	2083	10186	5231	4955	202	115	87	7650	3981	3669
Treviso	1863	2723	12389	6403	5986	9137	4777	4360
	1864	2755	11867	6131	5736	9310	4756	4554
	1865	2738	12855	6687	6168	77	57	20	9046	4663	4383
	1866	2875	13848	7187	6681	78	45	33	9012	4613	4399
	1867	2802	12092	6241	5851	119	75	44	8200	4155	4045
	1868	2766	13192	6850	6342	115	65	50	8240	4220	4020
	1869	2976	14072	7315	6757	117	73	44	7956	4130	3826
	1870	2671	13054	6720	6334	99	63	36	9481	4864	4617
	1871	2581	14665	7513	7152	186	109	77	9893	5022	4876
	1872	2291	13428	6938	6490	377	218	159	9262	4699	4563
	1873	2669	13034	6742	6292	338	181	157	9219	4743	4476
	1874	2688	12809	6610	6199	368	204	164	9609	4837	4772
	1875	3338	14796	7690	7106	427	252	175	9415	4834	4581

TAVOLA VI. — MOVIMENTO DELLO STATO CIVILE PER PROVINCE DAL 1863 AL 1875.

PROVINCE	MATREMONI	NATI			NATIMORTI			MORTI			
		TOTALE	Maschi	Femmine	TOTALE	Maschi	Femmine	TOTALE	Maschi	Femmine	
Udine	1863	3465	15882	8164	7718	11821	5957	5864
	1864	3234	14476	7516	6960	11081	5736	5845
	1865	3438	15819	8231	7588	107	63	44	12236	6067	6169
	1866	3571	16667	8693	7974	82	47	35	12215	6201	6014
	1867	3760	15845	8382	7463	268	151	115	10529	5385	5144
	1868	3601	15846	8129	7717	161	106	55	11354	5864	5490
	1869	3857	17106	8938	8168	202	124	78	10824	5588	5236
	1870	3775	16039	8334	7705	221	143	78	12960	6634	6326
	1871	3858	16969	8774	8195	309	204	105	12750	6482	6268
	1872	3118	17270	8920	8350	582	348	234	12161	6115	6046
	1873	3880	16188	8354	7834	493	289	204	14183	7038	7085
	1874	3789	15936	8208	7728	572	329	243	14028	7050	6978
1875	4058	17773	9163	8610	590	334	256	13792	6946	6846	
Venezia	1863	2491	12139	6201	5938	9584	4903	4681
	1864	2493	11371	5943	5428	10057	5137	4920
	1865	2404	11713	6074	5639	327	184	143	10200	5222	4978
	1866	2154	11749	6009	5740	345	182	133	9945	4958	4887
	1867	3234	11091	5685	5406	182	115	67	10273	5160	5113
	1868	2956	11614	6202	5612	183	105	78	9976	5040	4936
	1869	2793	11888	6009	5679	215	141	74	9138	4750	4388
	1870	2719	11613	6067	5546	223	127	96	10585	5432	5103
	1871	2557	12228	6334	5894	314	166	148	10928	5630	5298
	1872	2194	12076	6229	5847	460	253	207	9453	4772	4681
	1873	2536	11612	6002	5610	472	268	204	12203	6148	6055
	1874	2372	10923	5653	5270	452	253	199	10661	5382	5279
1875	2928	12432	6353	6079	456	246	210	10206	5244	4962	
Verona	1863	2816	12779	6613	6166	8753	4588	4170
	1864	2896	11279	5836	5443	9770	5075	4695
	1865	2948	12479	6435	6044	154	96	58	8816	4479	4337
	1866	2732	12287	6435	5852	187	109	78	8629	4335	4294
	1867	3018	11464	6010	5454	325	184	141	8972	4697	4275
	1868	3106	11360	6091	5769	201	128	73	9760	4957	4803
	1869	3015	12741	6763	5978	147	95	52	8631	4561	4070
	1870	2742	12336	6468	5868	136	89	47	9823	4792	4531
	1871	2705	12650	6704	5976	231	129	102	10143	5416	4727
	1872	2474	12624	6529	6095	450	238	212	9588	4960	4628
	1873	2996	12565	6665	5900	430	249	181	9438	4848	4590
	1874	2819	11429	5925	5504	391	229	162	9746	5048	4698
1875	2827	12898	6654	6244	481	285	196	9395	4867	4528	
Vicenza	1863	3054	12844	6631	6213	9008	4639	4369
	1864	2989	12188	6426	5762	10827	5609	5218
	1865	3933	13224	6881	6343	200	118	82	10872	5475	5197
	1866	2744	13008	6802	6206	188	92	46	9579	4905	4674
	1867	3234	12294	6429	5865	188	117	71	10139	5244	4885
	1868	3260	13043	6829	6214	194	130	64	9300	4851	4449
	1869	3434	13871	7143	6728	177	107	70	9124	4707	4417
	1870	3135	13890	7238	6582	173	114	59	9639	5059	4630
	1871	2784	14456	7438	7018	233	130	103	10447	5423	5024
	1872	2489	14600	7534	7066	488	270	218	10328	5242	5086
	1873	2802	13441	7047	6394	390	209	181	9668	4903	4765
	1874	2843	13472	6997	6475	408	237	171	10835	5513	5322
1875	3190	15694	8043	7651	464	268	196	10232	5324	4908	
REGNO*	1863	201225	964137	496454	467683	20596	11600	8996	760164	393846	366318
	1864	198759	938795	484430	454365	15677	9160	6517	737136	381218	355918
	1865	226458	961234	495780	465454	15007	9023	5984	746685	385004	361681
	1866	142024	980200	506024	474176	25064	14754	10310	733190	379097	354093
	1867	170456	927396	478624	448772	22453	13239	9214	866865	443384	423481
	1868	182743	900416	463530	436886	**21346	12594	8751	777224	400076	377148
	1869	205287	952134	492346	459788	23645	14026	9619	713832	368230	345602
	1870	188986	951495	490698	460797	24653	14344	10309	773169	399649	373520
	1871	192839	960020	495363	464657	26539	15538	11001	778798	404244	374554
	1872	202361	1020682	526303	494379	29546	17030	12516	827498	428280	399218
	1873	214906	985188	508042	477146	28351	16293	12058	813973	415996	397977
	1874	207997	951658	491231	460427	26991	15571	11420	827253	423681	403572
1875	230486	1035377	533511	501866	29830	16917	12913	843161	431756	411405	

* Nelle cifre del Regno non figura la provincia di Roma che a cominciare dal 1872.
 ** Vedi nota a pagina 289 (provincia di Pavia).

TAVOLA VI. — MOVIMENTO DELLO STATO CIVILE PER COMPARTIMENTI DAL 1863 AL 1875.

ANNI	MATRIMONI	NATI			NATIMORTI			MORTI			
		TOTALE	Maschi	Femmine	TOTALE	Maschi	Femmine	TOTALE	Maschi	Femmine	
COMPARTIMENTO DEL PIEMONTE.											
1863	Complesso	24031	102773	53113	49660	832	498	334	80442	41086	39356
	Comuni urbani	5310	21501	10901	10600	417	243	174	17654	9356	8298
	Comuni rurali	18721	81272	42212	39060	415	255	160	62788	31730	31058
1864	Complesso	24149	103865	53763	50102	610	356	254	79295	40601	38694
	Comuni urbani	5091	22151	11493	10658	356	211	145	18640	10021	8619
	Comuni rurali	19058	81714	42270	39444	254	145	109	60655	30580	30075
1865	Complesso	28942	105186	54405	50781	721	425	296	80330	41038	39292
	Comuni urbani	6098	22062	11297	10765	479	275	204	18110	9527	8583
	Comuni rurali	22844	83124	43108	40016	242	150	92	62220	31511	30709
1866	Complesso	17605	107707	55600	52107	3238	1937	1301	80197	41507	38690
	Comuni urbani	3290	21688	11150	10538	1397	823	574	18549	9780	8769
	Comuni rurali	14315	86019	44450	41569	1841	1114	727	61648	31727	29921
1867	Complesso	20103	98258	50776	47482	3051	1743	1308	92277	46729	45548
	Comuni urbani	3804	20683	10394	10289	954	535	419	18640	9749	8831
	Comuni rurali	16299	77575	40382	37193	2097	1208	889	73637	36980	36657
1868	Complesso	21617	98918	50675	48243	2771	1601	1170	79901	40285	39616
	Comuni urbani	4009	20094	10121	9973	918	506	412	17916	9331	8585
	Comuni rurali	17608	78824	40554	38270	1853	1095	758	61985	30954	31031
1869	Complesso	22724	101328	52334	48994	3021	1768	1253	76096	38504	37592
	Comuni urbani	4355	20665	10599	10066	999	573	426	17630	9159	8471
	Comuni rurali	18369	80663	41735	38928	2022	1195	827	58466	29345	29121
1870	Complesso	22806	100458	51763	48695	3188	1836	1352	83216	42332	40884
	Comuni urbani	4181	20025	10160	9865	1004	541	463	18998	9795	9203
	Comuni rurali	18625	80433	41603	38830	2184	1295	889	64218	32537	31681
1871	Complesso	22904	105706	54438	51268	3392	1993	1399	79861	40886	38975
	Comuni urbani	4422	20571	10454	10117	1071	652	419	18367	9583	8784
	Comuni rurali	18482	85135	43984	41151	2321	1341	980	61494	31303	30191
1872	Complesso	24091	104343	53630	50663	3588	2070	1518	78625	40234	38391
	Comuni urbani	4883	21183	10840	10343	1208	681	527	18687	9837	8850
	Comuni rurali	19208	83160	42840	40320	2380	1389	991	59938	30397	29541
1873	Complesso	23062	98562	50605	47957	3359	1939	1420	79603	40138	39465
	Comuni urbani	4771	20318	10483	9835	1066	624	442	18845	9836	9009
	Comuni rurali	18291	78244	40122	38122	2293	1315	978	60758	30302	30456
1874	Complesso	23835	97998	50624	47374	3368	1968	1400	76740	38746	37094
	Comuni urbani	4896	20394	10465	9929	1050	607	443	18611	9696	8915
	Comuni rurali	18939	77604	40159	37445	2318	1361	957	58129	29050	29079
1875	Complesso	25666	108776	56086	52690	3676	2142	1534	79032	40265	38797
	Comuni urbani	4998	21745	11153	10592	1166	676	490	19615	10346	9269
	Comuni rurali	20668	87031	44933	42098	2510	1466	1044	59447	29919	29528

TAVOLA VI. — MOVIMENTO DELLO STATO CIVILE PER COMPARTIMENTI DAL 1863 AL 1875.

ANNI	MATRIMONI	NATI			NATIMORTI			MORTI			
		TOTALE	Maschi	Femmine	TOTALE	Maschi	Femmine	TOTALE	Maschi	Femmine	
1863	Complesso	7384	28782	14796	13986	603	331	272	20436	10674	9762
	Comuni urbani	1865	7366	3746	3620	330	182	148	5752	3114	2688
	Comuni rurali	5519	21416	11050	10366	273	149	124	14684	7560	7124
1864	Complesso	7311	29030	14888	14142	485	265	220	22840	11727	11113
	Comuni urbani	1848	7529	3844	3685	208	109	99	6763	3663	3100
	Comuni rurali	5463	21501	11044	10457	277	156	121	16077	8064	8013
1865	Complesso	9105	30851	15969	14882	283	164	119	22566	11640	10926
	Comuni urbani	1993	8223	4232	3991	79	50	29	6973	3173	3200
	Comuni rurali	7112	22628	11737	10891	204	114	90	16193	8467	7726
1866	Complesso	3872	31167	15998	15169	887	527	360	22404	11685	10719
	Comuni urbani	1023	8198	4213	3985	235	156	79	6745	3639	3106
	Comuni rurali	2849	22969	11785	11184	652	371	281	15659	8046	7613
1867	Complesso	5714	29345	15158	14187	796	455	341	21873	11355	10518
	Comuni urbani	1510	7548	3860	3688	313	172	141	6573	3552	3021
	Comuni rurali	4204	21797	11298	10499	483	283	200	15300	7803	7497
1868	Complesso	5829	28969	14846	14123	925	550	375	19983	10260	9723
	Comuni urbani	1411	7464	3786	3678	381	231	150	5441	2899	2542
	Comuni rurali	4418	21505	11060	10445	544	319	225	14542	7361	7181
1869	Complesso	5993	29522	15129	14393	907	522	385	19883	9834	9549
	Comuni urbani	1532	7674	3914	3760	389	237	152	5518	2898	2620
	Comuni rurali	4461	21848	11215	10633	518	285	233	13865	6936	6929
1870	Complesso	5820	28896	14709	14187	873	512	361	24517	12555	11962
	Comuni urbani	1504	7435	3728	3707	398	244	154	8208	4317	3891
	Comuni rurali	4316	21461	10981	10480	475	268	207	16309	8238	8071
1871	Complesso	6292	29447	15260	14187	964	605	359	21959	11315	10644
	Comuni urbani	1654	7554	3913	3636	394	247	147	6235	3279	2956
	Comuni rurali	4638	21893	11342	10551	570	358	212	15724	8036	7688
1872	Complesso	6530	29006	14740	14266	919	506	413	22269	11579	10690
	Comuni urbani	1825	8562	4221	4141	422	239	183	7225	3868	3357
	Comuni rurali	4705	20644	10519	10125	497	267	230	15044	7711	7333
1873	Complesso	6571	28090	14629	13461	869	507	362	25093	12861	12232
	Comuni urbani	1877	8364	4297	4037	401	227	174	8496	4359	4137
	Comuni rurali	4694	19726	10332	9394	468	280	188	16597	8502	8095
1874	Complesso	6473	28424	14704	13720	956	541	415	23994	12194	11800
	Comuni urbani	2140	9730	4992	4738	508	284	224	8615	4327	4288
	Comuni rurali	4333	18694	9712	8982	448	257	191	15379	7867	7512
1875	Complesso	6842	30300	15694	14606	1000	591	409	23022	11746	11276
	Comuni urbani	2095	10097	5297	4800	472	276	196	8415	4010	4105
	Comuni rurali	4747	20203	10397	9806	528	315	213	14607	7436	7171

COMPARTIMENTO DELLA LIGURIA.

TAVOLA VI. — MOVIMENTO DELLO STATO CIVILE PER COMPARTIMENTI DAL 1863 AL 1875.

ANNI	MATEMONI	NATI			NATIMORTI			MORTI		
		TOTALE	Maschi	Femmine	TOTALE	Maschi	Femmine	TOTALE	Maschi	Femmine

COMPARTIMENTO DELLA LOMBARDIA.

1863	Complesso	25697	122136	63685	58451	3241	1912	1329	98524	51809	47215
	Comuni urbani	4059	21286	10985	10801	701	430	271	19658	10607	9051
	Comuni rurali	21638	100850	52700	48150	2540	1482	1058	78866	40702	38164
1864	Complesso	25273	119535	62041	57494	2924	1820	1104	97734	50482	47252
	Comuni urbani	4096	21284	10841	10443	719	466	258	19778	10490	9288
	Comuni rurali	21177	98251	51200	47051	2205	1354	851	77956	39992	37964
1865	Complesso	30257	123065	64008	59057	2569	1691	878	99234	51634	47600
	Comuni urbani	4236	22007	11117	10890	855	544	311	21324	11493	9831
	Comuni rurali	26021	101058	52891	48167	1714	1147	567	77910	40141	37769
1866	Complesso	18235	126558	65592	60966	4679	2798	1881	97460	50539	46921
	Comuni urbani	3198	21464	10880	10584	875	503	372	20234	10767	9467
	Comuni rurali	15037	105094	54712	50382	3804	2295	1509	77226	39772	37454
1867	Complesso	25400	122685	63499	59186	4235	2530	1705	121079	62649	58430
	Comuni urbani	4034	21467	10984	10483	718	412	306	23078	12178	10900
	Comuni rurali	21366	101218	52515	48703	3517	2118	1399	98001	50471	47530
1868	Complesso	28789	126022	65210	60812	4320	2606	1713	93805	47735	46070
	Comuni urbani	4374	20927	10658	10269	806	468	338	19755	10286	9469
	Comuni rurali	24415	105095	54552	50543	3514	2138	1375	74050	37449	36601
1869	Complesso	29125	126234	65393	60841	4616	2776	1840	95842	48936	46906
	Comuni urbani	4349	19345	9856	9489	754	438	316	19942	10465	9477
	Comuni rurali	24776	106889	55537	51352	3862	2338	1524	75900	38471	37429
1870	Complesso	27756	127835	65989	61846	4742	2823	1919	104982	54037	50945
	Comuni urbani	4146	19411	10000	9411	770	453	317	20204	10622	9582
	Comuni rurali	23610	108424	55989	52435	3972	2370	1602	84778	43415	41363
1871	Complesso	27750	130993	67959	63034	4967	2906	2061	100887	52204	48683
	Comuni urbani	4378	19819	10192	9627	867	474	393	22381	11946	10435
	Comuni rurali	23372	111174	57767	53407	4100	2432	1668	78506	40258	38248
1872	Complesso	29356	131125	68049	63076	4966	2857	2109	101565	52666	48399
	Comuni urbani	4823	20555	10606	9949	824	479	345	21168	11300	9868
	Comuni rurali	24533	110570	57443	53127	4142	2378	1764	80397	41366	39031
1873	Complesso	29759	128017	66338	61679	4714	2757	1957	100594	51457	49137
	Comuni urbani	4794	20377	10395	9932	848	480	368	22148	11655	10493
	Comuni rurali	24965	107640	55943	51697	3866	2277	1589	78446	39802	38644
1874	Complesso	28752	124355	64330	60025	4815	2771	2044	111086	56774	54312
	Comuni urbani	4522	19302	10166	9736	868	519	349	24249	12788	11461
	Comuni rurali	24230	104453	54164	50289	3947	2252	1695	86837	43986	42851
1875	Complesso	30744	135691	70143	65548	4963	2867	2096	112854	57809	55045
	Comuni urbani	4759	20599	10639	9960	866	483	383	23282	12342	10940
	Comuni rurali	25985	115092	59504	55588	4097	2384	1713	89572	45467	44105

* Veggasi la nota a pagina 289 (Provincia di Pavia).

TAVOLA VI. — MOVIMENTO DELLO STATO CIVILE PER COMPARTIMENTI DAL 1863 AL 1875.

ANNI	MATRIMONI	NATI			NATIMORTI			MORTI			
		TOTALE	Maschi	Femmine	TOTALE	Maschi	Femmine	TOTALE	Maschi	Femmine	
1863	Complesso	22089	101747	52754	49998	1644	1018	626	73387	38062	35325
	Comuni urbani										
	Comuni rurali										
1864	Complesso	21877	98341	48587	44754	1468	891	577	78073	40259	37814
	Comuni urbani										
	Comuni rurali										
1865	Complesso	20807	95847	49682	46165	1442	895	547	73788	37734	36054
	Comuni urbani										
	Comuni rurali										
1866	Complesso	21272	103283	53733	49550	1560	927	633	75738	38755	36983
	Comuni urbani										
	Comuni rurali										
1867	Complesso	22309	90572	47147	43425	1679	1022	657	70026	35810	34216
	Comuni urbani	4646	19352	9930	9422	378	233	145	17387	8917	8470
	Comuni rurali	17663	71220	37217	34003	1301	789	512	52639	26893	25746
1868	Complesso	22324	94462	48912	45550	1341	854	487	70014	36018	33996
	Comuni urbani	4484	19738	10103	9635	379	223	156	17221	8770	8451
	Comuni rurali	17840	74724	38809	35915	962	631	331	52793	27248	25545
1869	Complesso	22477	99257	51814	47443	1385	869	516	66675	34714	31961
	Comuni urbani	4686	20807	10773	10034	410	261	149	16780	8685	8095
	Comuni rurali	17791	78450	41041	37409	975	608	367	49895	26029	23866
1870	Complesso	20919	95584	49594	45990	1304	839	465	74320	38514	35806
	Comuni urbani	4139	19280	9907	9373	408	251	157	18380	9540	8840
	Comuni rurali	16780	76304	39687	36617	896	588	308	55940	28974	26966
1871	Complesso	20262	101561	52579	48982	1893	1120	773	76990	39818	37172
	Comuni urbani	3970	20363	10532	9831	588	338	250	19810	10219	9591
	Comuni rurali	16292	81198	42047	39151	1305	782	523	57180	29599	27581
1872	Complesso	17984	101217	52309	48908	3364	1885	1479	72742	37162	35580
	Comuni urbani	2944	15470	7859	7611	700	387	313	14664	7621	7043
	Comuni rurali	15040	85747	44450	41297	2664	1498	1166	58078	29541	28537
1873	Complesso	20792	97208	50443	46765	3203	1820	1383	78334	39792	38542
	Comuni urbani	3120	15052	7740	7312	606	340	266	16570	8558	8012
	Comuni rurali	17672	82156	42703	39453	2597	1480	1117	61764	31234	30530
1874	Complesso	20276	91789	47376	44413	3130	1751	1379	78299	39800	38499
	Comuni urbani	3105	14369	7376	6993	544	306	238	15621	8048	7573
	Comuni rurali	17171	77420	40000	37420	2586	1445	1141	62678	31752	30926
1875	Complesso	22717	105158	54325	50833	3508	1997	1511	75398	38606	36792
	Comuni urbani	3401	15785	8077	7708	553	318	240	14933	7733	7200
	Comuni rurali	19316	89373	46248	43125	2950	1679	1271	60465	30873	29592

COMPARTIMENTO DEL VENETO.*

* Per gli anni 1863, 1864, 1865 e 1866, in cui questo compartimento non faceva parte del Regno d'Italia, non si potè avere la distinzione del Movimento dello stato civile per Comuni urbani e rurali.

TAVOLA VI. — MOVIMENTO DELLO STATO CIVILE PER COMPARTIMENTI DAL 1863 AL 1875.

ANNI	MATRIMONI	NATI			NATIMORTI			MORTI			
		TOTALE	Maschi	Femmine	TOTALE	Maschi	Femmine	TOTALE	Maschi	Femmine	
COMPARTIMENTO DELL' EMILIA.											
1863	Complesso	15087	80959	41763	39196	2109	1282	827	62147	39274	29873
	Comuni urbani	4391	22890	11744	11155	572	351	221	21343	11132	10211
	Comuni rurali	10696	58069	30019	28041	1537	931	606	40804	21142	19662
1864	Complesso	14904	74237	38438	35799	2073	1267	806	57271	29881	27390
	Comuni urbani	4286	21543	11103	10440	538	327	211	19772	10507	9265
	Comuni rurali	10618	52694	27335	25359	1535	940	595	37499	19374	18125
1865	Complesso	16612	76482	39739	36743	2086	1259	827	59729	30988	28741
	Comuni urbani	4752	21935	11353	10582	645	385	260	20264	10569	9695
	Comuni rurali	11860	54547	28386	26161	1441	874	567	39465	20419	19046
1866	Complesso	9242	77892	40291	37591	2749	1631	1118	59539	30790	28749
	Comuni urbani	2489	22319	11685	10634	645	352	293	19847	10651	9196
	Comuni rurali	6753	55573	28606	26967	2104	1279	825	39692	20139	19553
1867	Complesso	10978	72090	37108	34982	2417	1453	964	63042	32472	30570
	Comuni urbani	3146	20679	10610	10069	728	447	281	20526	10616	9910
	Comuni rurali	7832	51411	26498	24913	1689	1006	683	42516	21856	20660
1868	Complesso	12987	73236	37700	35536	2555	1462	1093	63723	32524	31199
	Comuni urbani	3477	20804	10630	10174	667	388	279	21272	10375	10297
	Comuni rurali	9510	52432	27070	25362	1888	1074	814	42451	21549	20902
1869	Complesso	13486	74313	38925	35888	2824	1618	1176	57794	29790	28004
	Comuni urbani	3718	20977	10970	10007	788	459	329	19590	10125	9465
	Comuni rurali	9768	53336	27955	25881	2036	1189	847	38204	19665	18539
1870	Complesso	13577	75559	39059	36500	2889	1595	1294	63480	32477	31003
	Comuni urbani	3690	20822	10641	10181	856	460	396	20998	10792	10206
	Comuni rurali	9887	54737	28418	26319	2033	1135	898	42482	21685	20797
1871	Complesso	12516	73682	38063	35619	2848	1634	1214	64743	33496	31247
	Comuni urbani	3609	20504	10492	10012	810	459	351	22290	11668	10622
	Comuni rurali	8907	53178	27571	25607	2038	1175	863	42453	21828	20625
1872	Complesso	13087	73995	38372	35623	2787	1617	1170	65099	33591	31508
	Comuni urbani	3987	20981	10874	10107	774	434	340	20519	10642	9877
	Comuni rurali	9100	53014	27498	25516	2013	1183	830	44580	22949	21631
1873	Complesso	14761	72939	37655	35284	2668	1531	1137	62880	32196	30744
	Comuni urbani	4020	20223	10446	9777	737	396	341	20886	10741	10145
	Comuni rurali	10741	52716	27209	25507	1931	1135	796	41994	21395	20599
1874	Complesso	15099	69133	35980	33153	2479	1440	1039	61920	31641	30279
	Comuni urbani	4031	19332	9878	9454	670	367	303	20905	10733	10172
	Comuni rurali	11068	49801	26102	23699	1809	1073	736	41015	20908	20107
1875	Complesso	16008	77127	39815	37312	2647	1524	1123	63742	32441	31301
	Comuni urbani	4211	21174	10768	10406	698	392	306	20270	10444	9826
	Comuni rurali	11797	55953	29047	26906	1949	1132	817	43472	21997	21475

TAVOLA VI. — MOVIMENTO DELLO STATO CIVILE PER COMPARTIMENTI DAL 1863 AL 1875.

ANNI	MATRIMONI	NATI			NATIMORTI			MORTI			
		TOTALE	Maschi	Femmine	TOTALE	Maschi	Femmine	TOTALE	Maschi	Femmine	
1863	Complesso	3295	18318	9488	8839	476	240	236	15365	7955	7410
	Comuni urbani	954	5230	2710	2520	43	25	18	4677	2417	2260
	Comuni rurali	2341	13088	6778	6319	433	215	218	10688	5538	5150
1864	Complesso	3674	18636	9837	8799	460	249	211	14687	7582	7105
	Comuni urbani	1650	5428	2873	2555	75	47	28	4432	2349	2083
	Comuni rurali	2624	13208	6964	6244	385	202	189	10255	5233	5022
1865	Complesso	3650	17779.	9219	8560	184	111	73	13710	7113	6597
	Comuni urbani	1067	5224	2675	2549	64	39	25	4517	2363	2154
	Comuni rurali	2583	12555	6544	6011	120	72	48	9193	4750	4443
1866	Complesso	2676	19478	9979	9499	506	304	202	13897	7010	6887
	Comuni urbani	706	5669	2789	2880	230	135	95	4469	2375	2094
	Comuni rurali	1970	13809	7190	6619	276	169	107	9428	4635	4793
1867	Complesso	2655	19005	9815	9190	441	273	168	14305	7219	7086
	Comuni urbani	764	5558	2814	2744	210	130	80	4590	2321	2269
	Comuni rurali	1891	13447	7001	6446	231	143	88	9715	4898	4817
1868	Complesso	2592	17418	8960	8458	386	238	148	15317	7895	7422
	Comuni urbani	705	5018	2582	2436	143	83	60	5046	2617	2429
	Comuni rurali	1887	12400	6378	6022	243	155	88	10271	5278	4993
1869	Complesso	2974	19003	9881	9122	438	255	133	13440	6907	6533
	Comuni urbani	828	5420	2809	2611	198	111	87	4509	2263	2246
	Comuni rurali	2146	13583	7072	6511	240	144	96	8931	4644	4287
1870	Complesso	2670	18048	9194	8854	431	246	185	14038	7250	6788
	Comuni urbani	752	5087	2664	2423	167	86	81	4590	2438	2152
	Comuni rurali	1918	12961	6530	6431	264	160	104	9448	4812	4636
1871	Complesso	2671	18299	9550	8749	467	247	220	13322	6763	6559
	Comuni urbani	814	5226	2710	2516	168	93	75	4214	2200	2014
	Comuni rurali	1857	13073	6840	6233	299	154	145	9108	4563	4545
1872	Complesso	2959	19057	9573	9484	529	250	279	14110	7058	7052
	Comuni urbani	874	5411	2819	2592	256	112	144	4497	2276	2221
	Comuni rurali	2085	13646	6754	6892	273	138	135	9613	4782	4831
1873	Complesso	3171	17984	9350	8634	472	237	235	15340	7493	7847
	Comuni urbani	898	5035	2601	2434	192	92	100	4833	2441	2392
	Comuni rurali	2273	12949	6749	6200	280	145	135	10507	5052	5455
1874	Complesso	3098	18041	9168	8873	453	226	227	14937	7526	7411
	Comuni urbani	911	5049	2621	2428	198	101	97	5003	2622	2381
	Comuni rurali	2187	12992	6547	6445	255	125	130	9934	4904	5030
1875	Complesso	4168	18770	9831	8939	588	300	288	15484	7903	7581
	Comuni urbani	1063	5276	2668	2608	261	146	115	4996	2566	2430
	Comuni rurali	3105	13494	7163	6331	327	154	173	10488	5337	5151

COMPARTIMENTO DELL' UMBRIA.

TAVOLA VI. — MOVIMENTO DELLO STATO CIVILE PER COMPARTIMENTI DAL 1863 AL 1875.

ANNI	MATRIMONI	NATI			NATIMORTI			MORTI			
		TOTALE	Maschi	Femmine	TOTALE	Maschi	Femmine	TOTALE	Maschi	Femmine	
		COMPARTIMENTO DELLE MARCHE.									
1863	Complesso	6268	32659	16885	15774	1003	532	471	28187	14201	13986
	Comuni urbani	1404	7188	3700	3488	181	107	74	6376	3338	3038
	Comuni rurali	4864	25471	13185	12286	822	425	397	21811	10863	10948
1864	Complesso	6284	32277	16583	15694	704	382	322	25445	12911	12534
	Comuni urbani	1444	7106	3669	3437	85	50	35	6058	3203	2855
	Comuni rurali	4840	25171	12914	12257	619	332	287	19387	9708	9679
1865	Complesso	6685	31986	16615	15371	395	249	146	27991	14173	13758
	Comuni urbani	1488	6923	3578	3345	86	62	24	8143	4342	3801
	Comuni rurali	5197	25063	13037	12026	309	187	122	19788	9831	9957
1866	Complesso	3874	33634	17308	16326	1179	666	513	24645	12445	12200
	Comuni urbani	706	7268	3735	3533	213	136	77	5582	2950	2632
	Comuni rurali	2668	26366	13573	12793	966	530	436	19063	9495	9568
1867	Complesso	3838	31441	16114	15327	834	508	326	23706	11870	11836
	Comuni urbani	945	6889	3527	3362	201	105	96	5724	2952	2772
	Comuni rurali	2893	24552	12587	11965	633	403	230	17982	8918	9064
1868	Complesso	3593	30442	15660	14782	774	444	330	25557	12825	12732
	Comuni urbani	887	6975	3553	3422	178	98	80	6129	3140	2989
	Comuni rurali	2706	23466	12107	11360	596	346	250	19428	9685	9743
1869	Complesso	4142	32338	16499	15839	968	555	413	23293	11526	7287
	Comuni urbani	1062	7151	3734	3417	272	146	126	5450	2769	1699
	Comuni rurali	3080	25187	12765	12422	696	409	287	17843	8757	5588
1870	Complesso	3927	30246	15739	14507	939	560	379	24271	12193	12078
	Comuni urbani	1010	6716	3476	3240	189	111	78	5832	3013	2819
	Comuni rurali	2917	23530	12263	11267	750	449	301	18439	9180	9259
1871	Complesso	3886	31526	16423	15103	1018	555	463	25149	12762	12387
	Comuni urbani	1006	6981	3612	3369	213	118	95	5897	3014	2883
	Comuni rurali	2880	24545	12811	11734	805	437	368	19252	9748	9504
1872	Complesso	4813	30318	15529	14789	939	518	421	26159	13409	12750
	Comuni urbani	1072	5889	3050	2839	184	90	94	5174	2694	2480
	Comuni rurali	3741	24429	12479	11950	755	428	327	20985	10715	10270
1873	Complesso	5648	31076	15961	15115	1010	551	459	27686	13742	13944
	Comuni urbani	1131	5980	3037	2943	164	89	75	5643	2810	2833
	Comuni rurali	4517	25096	12924	12172	846	462	384	22043	10932	11111
1874	Complesso	5768	28767	14793	13974	912	539	373	26304	13220	13084
	Comuni urbani	1106	5586	2892	2694	135	75	60	5537	2811	2726
	Comuni rurali	4662	23181	11901	11280	777	464	313	20767	10409	10358
1875	Complesso	7290	30304	15627	14677	942	548	394	25023	12570	12453
	Comuni urbani	1300	5970	3096	2874	159	92	67	5156	2662	2404
	Comuni rurali	5990	24334	12531	11803	783	456	327	19867	9908	9959

TAVOLA VI. — MOVIMENTO DELLO STATO CIVILE PER COMPARTIMENTI DAL 1863 AL 1875.

ANNI	MATRIMONI	NATI			NATIMORTI			MORTI			
		TOTALE	Maschi	Femmine	TOTALE	Maschi	Femmine	TOTALE	Maschi	Femmine	
COMPARTIMENTO DELLA TOSCANA.											
1863	Complesso	17430	83666	43083	40583	367	217	150	62570	32048	30522
	Comuni urbani	4121	21982	11280	10702	145	88	57	17263	8836	8127
	Comuni rurali	13309	61684	21803	29881	222	129	93	45307	23212	22095
1864	Complesso	16304	78088	40186	37902	302	182	120	61428	31514	29914
	Comuni urbani	4021	20775	10636	10139	136	81	55	17225	8862	8363
	Comuni rurali	12283	57313	29550	27763	166	101	65	44203	22652	21551
1865	Complesso	20037	82243	42333	39910	425	280	145	61035	30977	30058
	Comuni urbani	5027	21721	11089	10632	220	136	84	17561	8899	8662
	Comuni rurali	15010	60522	31244	29278	205	144	61	43474	22078	21396
1866	Complesso	9885	81975	42228	39747	3074	1792	1282	60941	31164	29777
	Comuni urbani	3017	21410	10925	10485	1040	618	422	16818	8611	8207
	Comuni rurali	6868	60565	31303	29262	2034	1174	860	44123	22553	21570
1867	Complesso	11832	83584	43053	40531	2658	1597	1061	59145	29932	29213
	Comuni urbani	3512	22301	11429	10872	967	588	379	18495	9286	9209
	Comuni rurali	8320	61283	31624	29659	1691	1009	682	40650	20646	20004
1868	Complesso	12387	78488	40225	38263	2550	1473	1077	64670	33177	31493
	Comuni urbani	3739	21426	10849	10577	862	504	358	18775	9613	9162
	Comuni rurali	8648	57062	29376	27686	1688	969	719	45895	23564	22331
1869	Complesso	14097	81862	42497	39365	2698	1643	1055	60887	31129	29758
	Comuni urbani	4017	22203	11554	10649	862	498	364	18190	9314	8876
	Comuni rurali	10080	59659	30943	28716	1836	1145	691	42697	21815	20882
1870	Complesso	13917	80674	41700	38974	2849	1669	1180	63752	32740	31012
	Comuni urbani	3456	20014	10336	9678	910	550	360	16698	8713	7985
	Comuni rurali	10461	60660	31364	29296	1939	1119	820	47054	24027	23027
1871	Complesso	14350	83598	43045	40553	2978	1767	1211	63104	32425	30679
	Comuni urbani	4200	22149	11286	10863	883	533	350	19293	9920	9373
	Comuni rurali	10150	61449	31759	29690	2095	1234	861	43811	22505	21306
1872	Complesso	14662	81153	41890	39263	2966	1767	1199	70261	36054	34207
	Comuni urbani	4322	22252	11423	10829	833	483	350	20413	10373	10040
	Comuni rurali	10340	58901	30467	28434	2133	1284	849	49848	25681	24167
1873	Complesso	15311	77669	40010	37659	2750	1517	1133	70205	35631	34574
	Comuni urbani	4338	21862	11171	10691	723	396	327	21069	10682	10387
	Comuni rurali	10973	55807	28839	26968	1927	1121	806	49136	24949	24187
1874	Complesso	15464	77606	39818	37788	2531	1498	1033	74039	37514	36525
	Comuni urbani	4249	21398	10903	10495	630	355	275	21596	10918	10678
	Comuni rurali	11215	56208	28915	27293	1901	1143	758	52443	26596	25847
1875	Complesso	17399	82490	42437	40053	3000	1650	1350	74106	37801	36305
	Comuni urbani	4341	21809	11134	10675	749	407	342	20274	10385	9889
	Comuni rurali	13058	60681	31303	29378	2251	1243	1008	53832	27416	26416

TAVOLA VI. — MOVIMENTO DELLO STATO CIVILE PER COMPARTIMENTI DAL 1863 AL 1875.

ANNI	MATRIMONI	NATI			NATIMORTI			MORTI			
		TOTALE	Maschi	Femmine	TOTALE	Maschi	Femmine	TOTALE	Maschi	Femmine	
1863	Complesso	
	Comuni urbani	
	Comuni rurali	
1864	Complesso	
	Comuni urbani	
	Comuni rurali	
1865	Complesso	
	Comuni urbani	
	Comuni rurali	
1866	Complesso	
	Comuni urbani	
	Comuni rurali	
1867	Complesso	
	Comuni urbani	
	Comuni rurali	
1868	Complesso	
	Comuni urbani	
	Comuni rurali	
1869	Complesso	
	Comuni urbani	
	Comuni rurali	
1870	Complesso	
	Comuni urbani	
	Comuni rurali	
1871	Complesso	
	Comuni urbani	
	Comuni rurali	
1872	Complesso	2516	29611	15266	14345	1309	816	493	29103	15803	13300
	Comuni urbani	1534	11866	6123	5743	884	567	317	14419	8064	6355
	Comuni rurali	982	17745	9143	8602	425	249	176	14684	7739	6945
1873	Complesso	3164	28342	14623	13719	1253	726	527	28123	15300	12823
	Comuni urbani	1851	12047	6210	5837	794	481	313	12884	7258	5626
	Comuni rurali	1313	16295	8413	7882	459	245	214	15239	8042	7197
1874	Complesso	3811	28921	15057	13864	1030	613	417	28258	15358	12880
	Comuni urbani	2029	12140	6326	5823	585	346	239	13291	7502	5739
	Comuni rurali	1782	16772	8731	8041	445	267	178	14947	7856	7091
1875	Complesso	4552	29962	15280	14682	1217	692	525	29002	15989	13013
	Comuni urbani	2182	12591	6359	6232	670	393	277	13983	7927	6056
	Comuni rurali	2370	17371	8921	8450	547	299	248	15019	8062	6957

* Non si poterono avere i dati per gli anni anteriori al 1872.

TAVOLA VI. — MOVIMENTO DELLO STATO CIVILE PER COMPARTIMENTI DAL 1863 AL 1875.

ANNI	MATRIMONI	NATI			NATIMORTI			MORTI			
		TOTALE	Maschi	Femmine	TOTALE	Maschi	Femmine	TOTALE	Maschi	Femmine	
1863	Complesso	11270	47040	23969	23071	564	394	230	41444	21285	20159
	Comuni urbani	1390	5831	2850	2981	174	91	83	4860	2600	2260
	Comuni rurali	9880	41209	21119	20090	390	243	147	36584	18685	17899
1864	Complesso	10394	45461	23432	22029	589	331	258	38143	19615	18528
	Comuni urbani	1270	5750	2981	2769	197	103	94	4936	2636	2300
	Comuni rurali	9124	39711	20451	19260	392	228	164	33207	16979	16228
1865	Complesso	11950	46644	23737	22907	591	336	255	33887	17345	16542
	Comuni urbani	1412	5781	2914	2867	156	79	77	4391	2293	2098
	Comuni rurali	10538	40863	20823	20040	435	257	178	29496	15052	14444
1866	Complesso	8388	46626	23792	22834	664	394	270	34526	17944	16582
	Comuni urbani	1033	6071	3092	2979	164	100	64	4347	2391	1956
	Comuni rurali	7355	40555	20700	19855	500	294	206	30179	15553	14026
1867	Complesso	9430	48241	24836	23405	558	334	224	39945	20332	19613
	Comuni urbani	1228	6065	3098	2967	149	76	73	5270	2729	2541
	Comuni rurali	8202	42176	21738	20438	409	258	151	34675	17603	17072
1868	Complesso	9972	43089	22100	20989	524	313	211	36204	18431	17773
	Comuni urbani	1141	5431	2797	2634	166	101	65	4441	2379	2062
	Comuni rurali	8831	37658	19303	18355	358	212	146	31763	16052	15711
1869	Complesso	10822	47968	24828	23140	620	358	262	32723	16712	16011
	Comuni urbani	1295	6060	3129	2931	211	117	94	4183	2229	1954
	Comuni rurali	9527	41908	21699	20209	409	241	168	28540	14483	14057
1870	Complesso	9580	46800	24168	22632	696	393	303	35980	18339	17641
	Comuni urbani	1186	6035	3045	2990	184	92	92	4749	2464	2285
	Comuni rurali	8394	40765	21123	19642	512	301	211	31231	15875	15356
1871	Complesso	9160	46874	24179	22695	674	407	267	42901	21820	21081
	Comuni urbani	1129	5658	2878	2780	191	113	78	5527	2892	2635
	Comuni rurali	8031	41216	21301	19915	483	294	189	37374	18928	18446
1872	Complesso	10189	47806	24375	23431	680	385	304	47968	24602	23366
	Comuni urbani	1430	6528	3280	3248	187	97	90	6211	3263	2948
	Comuni rurali	8759	41278	21095	20183	502	288	214	41757	21339	20418
1873	Complesso	11807	49869	25567	24302	749	435	314	44793	22405	22388
	Comuni urbani	1494	6559	3338	3221	201	120	81	6044	3062	2982
	Comuni rurali	10313	43310	22229	21081	548	315	233	38749	19343	19406
1874	Complesso	10854	46177	23933	22244	687	412	275	40596	20848	19748
	Comuni urbani	1270	6204	3203	3001	175	112	63	5583	2919	2664
	Comuni rurali	9584	39973	20730	19243	512	300	212	35013	17929	17084
1875	Complesso	12193	48925	25111	23814	772	470	302	39436	19862	19574
	Comuni urbani	1577	6595	3374	3221	236	151	85	5207	2713	2494
	Comuni rurali	10616	42330	21737	20593	536	319	217	34229	17149	17080

COMPARTIMENTO DEGLI ABRUZZI E MOLISE.

TAVOLA VI. — MOVIMENTO DELLO STATO CIVILE PER COMPARTIMENTI DAL 1863 AL 1875.

ANNI	MATRIMONI	NATI			NATIMORTI			MORTI			
		TOTALE	Maschi	Femmine	TOTALE	Maschi	Femmine	TOTALE	Maschi	Femmine	
1863	Complesso	22912	101704	52092	49622	4812	2581	2231	80806	42186	38620
	Comuni urbani	8118	40303	20300	19703	1819	973	846	32810	17365	15445
	Comuni rurali	14794	61411	31492	29919	2993	1608	1385	47996	24821	23175
1864	Complesso	21656	100785	51854	48931	2656	1508	1148	75718	39471	36247
	Comuni urbani	7931	39980	20456	19524	1592	887	705	32331	17185	15146
	Comuni rurali	13725	60805	31398	29407	1064	621	443	43387	22286	21101
1865	Complesso	24379	102599	52514	50085	2848	1640	1208	82793	42921	39872
	Comuni urbani	8761	40287	20612	19675	1733	985	748	39445	20740	18705
	Comuni rurali	15618	63312	31902	30410	1115	655	460	43348	22181	21167
1866	Complesso	16099	101559	52559	49000	2888	1641	1247	87212	45066	42146
	Comuni urbani	5724	40008	20743	19265	1836	1030	806	40412	21282	19130
	Comuni rurali	10375	61551	31816	29735	1052	611	441	46800	23784	23016
1867	Complesso	19110	100092	51537	48555	2561	1461	1100	89128	46471	42657
	Comuni urbani	6765	38741	19851	18890	1606	904	702	38412	20262	18150
	Comuni rurali	12345	61351	31686	29665	955	557	398	50716	26209	24507
1868	Complesso	18873	90849	46723	44126	2321	1340	981	89758	46738	43020
	Comuni urbani	6976	36173	18511	17662	1504	858	646	38697	20454	18243
	Comuni rurali	11897	54676	28212	26464	817	482	335	51061	26284	24777
1869	Complesso	23457	100381	51684	48697	2845	1703	1142	75134	38784	36350
	Comuni urbani	8468	39457	20291	19166	1809	1068	741	32597	17192	15405
	Comuni rurali	14989	60924	31393	29531	1036	635	401	42537	21592	20945
1870	Complesso	20942	99920	51435	48485	3053	1776	1277	82764	43016	39748
	Comuni urbani	7873	39772	20296	19476	1956	1109	847	34737	18446	16291
	Comuni rurali	13069	60148	31139	29009	1097	667	430	48027	24570	23457
1871	Complesso	21544	98783	50805	47978	3495	2091	1404	92765	48269	44496
	Comuni urbani	8205	39432	20177	19255	2177	1299	878	38381	20348	18083
	Comuni rurali	13339	59351	30628	28723	1318	792	526	54384	27921	26463
1872	Complesso	22479	107612	55314	52298	3510	2066	1444	89655	46371	43284
	Comuni urbani	8649	42846	21992	20854	2274	1331	943	35944	18875	17069
	Comuni rurali	13830	64766	33322	31444	1236	735	501	53711	27496	26215
1873	Complesso	23840	100139	51520	48619	3316	1892	1424	89138	45690	43448
	Comuni urbani	8878	40049	20549	19500	2049	1143	906	37489	19470	18019
	Comuni rurali	14962	60090	30971	29119	1267	749	518	51649	26220	25429
1874	Complesso	22576	95395	49297	46098	2787	1596	1191	87872	44906	42966
	Comuni urbani	8521	38106	19781	18325	1672	947	725	37309	19671	17638
	Comuni rurali	14055	57289	29516	27773	1115	649	466	50563	25235	25328
1875	Complesso	25020	105965	54677	51288	3316	1782	1534	89588	45589	43999
	Comuni urbani	9321	41228	21145	20083	2004	1083	921	36815	19193	17622
	Comuni rurali	15699	64737	33532	31205	1312	699	613	52773	26396	26377

TAVOLA VI. — MOVIMENTO DELLO STATO CIVILE PER COMPARTIMENTI DAL 1863 AL 1875.

ANNI	MATRIMONI	NATI			NATIMORTI			MORTI			
		TOTALE	Maschi	Femmine	TOTALE	Maschi	Femmine	TOTALE	Maschi	Femmine	
1863	Complesso	10861	55655	28495	27160	1221	675	546	46128	24273	21855
	Comuni urbani	6393	35411	18029	17382	933	501	482	28700	15050	13650
	Comuni rurali	4468	20244	10466	9778	288	174	114	17428	9223	8205
1864	Complesso	10732	55135	28031	27104	1079	610	469	43140	22589	20551
	Comuni urbani	6792	35564	18135	17429	843	470	373	27763	14591	13172
	Comuni rurali	3940	19571	9896	9675	236	140	96	15377	7998	7379
1865	Complesso	13122	56571	29006	27565	1240	722	518	48465	24989	23476
	Comuni urbani	8192	36430	18776	17654	986	576	410	31935	16478	15457
	Comuni rurali	4930	20141	10230	9911	254	145	108	16530	8511	8019
1866	Complesso	9579	59132	30426	28706	1205	689	516	39987	20944	19043
	Comuni urbani	6180	37921	19442	18479	948	542	406	25336	13293	12043
	Comuni rurali	3399	21211	10984	10227	257	147	110	14651	7651	7000
1867	Complesso	11372	54063	27800	26263	1085	629	456	65466	32681	32785
	Comuni urbani	7568	34636	17833	16803	846	490	356	45110	22483	22627
	Comuni rurali	3804	19427	9967	9460	239	139	100	20356	10198	10158
1868	Complesso	12772	54378	28005	26373	1108	650	458	48132	24994	23138
	Comuni urbani	8210	35241	18189	17052	826	482	344	31162	16179	14983
	Comuni rurali	4562	19137	9816	9321	282	168	114	16970	8815	8155
1869	Complesso	13968	56999	29294	27705	1237	687	550	44620	23474	21146
	Comuni urbani	8644	36357	18666	17691	954	520	434	29178	15346	13832
	Comuni rurali	5324	20642	10628	10014	283	167	116	15442	8128	7314
1870	Complesso	10422	57427	29530	27897	1344	737	607	50476	26457	24019
	Comuni urbani	6796	36833	18813	18020	1068	574	494	30634	16112	14522
	Comuni rurali	3626	20594	10717	9877	276	163	113	19842	10345	9497
1871	Complesso	11656	54283	27745	26538	1416	814	602	51951	27291	24660
	Comuni urbani	7227	35277	17977	17300	1139	642	497	31902	16824	15078
	Comuni rurali	4429	19006	9768	9238	277	172	105	20049	10467	9582
1872	Complesso	12405	61754	32072	29682	1344	762	582	46966	24884	22082
	Comuni urbani	8128	41137	21467	19670	1078	607	471	30096	15850	14246
	Comuni rurali	4277	20617	10605	10012	266	155	111	16870	9034	7836
1873	Complesso	12693	57784	29602	28182	1303	760	543	44356	23135	21221
	Comuni urbani	8202	38620	19735	18885	1054	603	451	30200	15757	14443
	Comuni rurali	4491	19164	9867	9297	249	157	92	14156	7378	6778
1874	Complesso	11224	53918	27647	26271	1191	703	488	49797	26026	23771
	Comuni urbani	7472	36304	18559	17745	954	565	389	33429	17462	15967
	Comuni rurali	3752	17614	9088	8526	237	138	99	16368	8564	7804
1875	Complesso	14145	60687	30904	29783	1283	715	568	49312	25475	23837
	Comuni urbani	9039	41084	20845	20239	1036	574	462	32639	16911	15728
	Comuni rurali	5106	19605	10059	9544	247	141	106	16673	8564	8109

COMPARTIMENTO DELLE PUGLIE.

TAVOLA VI. — MOVIMENTO DELLO STATO CIVILE PER COMPARTIMENTI DAL 1863 AL 1875.

ANNI	MATRIMONI	NATI			NATIMORTI			MORTI			
		TOTALE	Maschi	Femmine	TOTALE	Maschi	Femmine	TOTALE	Maschi	Femmine	
1863	Complesso	4940	21451	10906	10545	424	236	188	19928	10290	9638
	Comuni urbani	1396	6773	3393	3380	177	108	69	6220	3276	2944
	Comuni rurali	3544	14678	7513	7165	247	128	119	13708	7014	6694
1864	Complesso	4684	20795	10584	10211	411	228	183	17562	9124	8438
	Comuni urbani	1395	6469	3295	3174	194	98	96	5948	3087	2861
	Comuni rurali	3289	14326	7289	7037	217	130	87	11614	6037	5577
1865	Complesso	5236	21308	10972	10336	379	215	164	15651	8112	7539
	Comuni urbani	1691	6811	3482	3329	196	106	90	5297	2783	2514
	Comuni rurali	3545	14497	7490	7007	183	109	74	10354	5329	5025
1866	Complesso	4126	22033	11400	10333	339	190	149	15963	8363	7600
	Comuni urbani	1333	6869	3556	3314	144	84	60	5063	2715	2348
	Comuni rurali	2793	15164	7844	7320	195	106	89	10900	5648	5252
1867	Complesso	4765	22013	11376	10637	289	154	135	18799	9432	9367
	Comuni urbani	1574	7085	3593	3442	167	88	79	6013	3019	2994
	Comuni rurali	3191	14978	7783	7195	122	66	56	12786	6413	6373
1868	Complesso	4642	20483	10654	9829	348	214	134	19559	10082	9477
	Comuni urbani	1391	6595	3393	3202	198	121	77	6339	3313	3026
	Comuni rurali	3251	13888	7261	6627	150	93	57	13220	6769	6451
1869	Complesso	4814	20266	10436	9830	297	184	113	18444	9671	8773
	Comuni urbani	1478	6485	3330	3155	178	110	68	5720	2988	2732
	Comuni rurali	3336	13781	7106	6375	119	74	45	12724	6683	6041
1870	Complesso	3886	20123	10287	9836	303	173	130	19897	10132	9765
	Comuni urbani	1005	6057	3126	2931	143	75	68	6244	3236	3008
	Comuni rurali	2881	14066	7161	6905	160	98	62	13653	6896	6757
1871	Complesso	4315	18951	9757	9194	297	174	123	20464	10741	9723
	Comuni urbani	1359	5939	3073	2866	170	102	68	6694	3552	3142
	Comuni rurali	2956	13012	6684	6328	127	72	55	13770	7189	6581
1872	Complesso	4995	22037	11476	10561	344	218	126	19418	9984	9434
	Comuni urbani	1663	7424	3839	3585	178	108	70	6032	3086	2946
	Comuni rurali	3332	14613	7637	6976	166	110	56	13386	6898	6488
1873	Complesso	5177	20868	10824	10044	380	224	156	18288	9380	8908
	Comuni urbani	1714	7168	3720	3448	244	141	103	5692	2927	2765
	Comuni rurali	3463	13700	7104	6596	136	83	53	12596	6453	6143
1874	Complesso	4736	19374	9338	9436	326	179	147	19296	9896	9400
	Comuni urbani	1604	6284	3134	3100	194	102	92	6925	3564	3361
	Comuni rurali	3132	13140	6204	6336	132	77	55	12371	6332	6039
1875	Complesso	5002	20942	10786	10156	467	269	198	19693	10063	9630
	Comuni urbani	1743	7381	3743	3638	274	159	115	6839	3490	3349
	Comuni rurali	3259	13561	7043	6518	193	110	83	12854	6573	6281

COMPARTIMENTO DELLA BASILICATA.

TAVOLA VI. — MOVIMENTO DELLO STATO CIVILE PER COMPARTIMENTI DAL 1863 AL 1875.

ANNI	MATRIMONI	NATI			NATIMORTI			MORTI			
		TOTALE	Maschi	Femmine	TOTALE	Maschi	Femmine	TOTALE	Maschi	Femmine	
1863	Complesso	9265	45526	22976	22550	1595	825	770	39947	20448	19499
	Comuni urbani	1672	8839	4396	4143	401	197	208	7534	3992	3542
	Comuni rurali	7593	36687	18580	18107	1194	628	566	32413	16456	15957
1864	Complesso	9304	44065	22834	21226	367	189	178	35460	18653	16807
	Comuni urbani	1666	8860	4495	4365	132	58	74	6972	3738	3234
	Comuni rurali	7638	35200	18339	16861	235	131	104	28488	14915	13573
1865	Complesso	11573	45711	23409	22302	425	235	190	35177	18377	16800
	Comuni urbani	1941	8868	4485	4383	140	68	72	7189	3762	3427
	Comuni rurali	9632	36843	18924	17919	285	167	118	27988	14615	13373
1866	Complesso	6995	47104	24218	22886	364	210	154	32983	17188	15795
	Comuni urbani	1300	9070	4564	4506	154	88	66	6784	3511	3273
	Comuni rurali	5695	38034	19654	18380	210	122	88	26199	13677	12522
1867	Complesso	8537	43496	22373	21123	297	174	123	36433	18901	17532
	Comuni urbani	1420	8425	4239	4186	110	60	50	7766	4036	3730
	Comuni rurali	7117	35071	18134	16937	187	114	73	28667	14865	13802
1868	Complesso	6922	39903	20396	19507	256	147	109	43680	22977	20703
	Comuni urbani	1249	7764	3911	3853	113	67	46	8712	4592	4120
	Comuni rurali	5673	32139	16485	15654	143	80	63	34968	18385	16583
1869	Complesso	10660	43710	22558	21152	274	169	105	33607	17320	16287
	Comuni urbani	1910	8788	4447	4341	128	77	51	6939	3523	3416
	Comuni rurali	8750	34922	18111	16811	146	92	54	26668	13797	12871
1870	Complesso	8589	47003	24281	22722	380	217	163	35578	18573	17005
	Comuni urbani	1641	9242	4714	4528	156	97	59	6810	3623	3187
	Comuni rurali	6948	37761	19567	18194	224	120	104	28768	14950	13818
1871	Complesso	9826	44286	22637	21649	332	238	144	32359	17083	15276
	Comuni urbani	1858	8851	4495	4356	178	111	67	6611	3435	3176
	Comuni rurali	7968	35435	18142	17293	204	127	77	25748	13648	12100
1872	Complesso	9287	48207	24793	23409	347	216	131	44221	23001	21220
	Comuni urbani	1801	10161	5064	5097	179	107	72	9881	5114	4767
	Comuni rurali	7486	38046	19734	18312	168	109	59	34340	17887	16453
1873	Complesso	11034	46406	23553	22853	357	229	128	36656	18872	17784
	Comuni urbani	2147	9686	4857	4829	147	88	59	7579	3899	3680
	Comuni rurali	8887	36720	18696	18024	210	141	69	29077	14973	14104
1874	Complesso	9433	47027	23187	21840	345	211	134	37410	19225	18185
	Comuni urbani	1843	9394	4846	4548	116	62	54	8422	4387	4035
	Comuni rurali	7590	35633	18341	17292	229	149	80	28988	14838	14150
1875	Complesso	10927	45434	23358	22076	395	235	160	43475	22922	21153
	Comuni urbani	2094	9307	4671	4636	157	95	62	9070	4641	4429
	Comuni rurali	8833	36127	18687	17440	238	140	98	34405	17681	16724

COMPARTIMENTO DELLE CALABRIE.

TAVOLA VI. — MOVIMENTO DELLO STATO CIVILE PER COMPARTIMENTI DAL 1863 AL 1875.

ANNI	MATRIMONI	NATI			NATIMORTI			MORTI		
		TOTALE	Maschi	Femmine	TOTALE	Maschi	Femmine	TOTALE	Maschi	Femmine

COMPARTIMENTO DELLA SICILIA.

1863	Complesso	15468	99641	51159	48482	1187	638	549	69556	36564	32992
	Comuni urbani	9900	66368	33984	32384	920	494	426	47646	25088	22558
	Comuni rurali	5568	33273	17175	16098	267	144	123	21910	11476	10434
1864	Complesso	17252	100762	51594	49168	1183	695	488	70436	36471	33965
	Comuni urbani	11355	67713	34471	33242	917	530	387	48121	24817	23304
	Comuni rurali	5897	33049	17123	15926	266	165	101	22315	11654	10661
1865	Complesso	17771	101754	52121	49633	1334	754	580	72490	37557	34933
	Comuni urbani	11585	67875	34642	33233	1010	566	444	48812	25406	23406
	Comuni rurali	6186	33879	17479	16400	324	188	136	23678	12151	11527
1866	Complesso	8954	98188	50616	47572	1298	778	520	72551	37893	34658
	Comuni urbani	5830	65543	33776	31767	999	603	396	50063	26200	23863
	Comuni rurali	3124	32645	16840	15805	299	175	124	22488	11693	10795
1867	Complesso	11216	88918	45699	43219	1164	678	486	133499	67848	65651
	Comuni urbani	7535	58686	30145	28541	769	457	312	93229	47403	45826
	Comuni rurali	3681	30232	15554	14678	395	221	174	40270	20445	19825
1868	Complesso	16057	82212	42278	39934	756	461	295	84550	44458	40092
	Comuni urbani	10885	54578	27945	26633	574	348	226	56484	29768	26716
	Comuni rurali	5172	27634	14333	13301	182	113	69	28066	14690	13376
1869	Complesso	22411	94689	48800	45889	1091	649	442	76797	40955	35842
	Comuni urbani	14916	62838	32382	30456	811	477	334	51482	27573	23909
	Comuni rurali	7495	31851	16418	15433	280	172	108	25315	13382	11932
1870	Complesso	19939	98777	50824	47953	1251	729	522	75568	40480	35088
	Comuni urbani	13425	65461	33636	31825	967	561	406	50029	26924	23105
	Comuni rurali	6514	33316	17188	16128	284	168	116	25539	13556	11983
1871	Complesso	21697	98831	50781	48050	1310	736	574	69930	37384	32546
	Comuni urbani	14711	65992	33750	32242	1032	573	459	47471	25456	22015
	Comuni rurali	6986	32839	17031	15808	278	163	115	22459	11928	10531
1872	Complesso	22607	108608	56036	52572	1490	839	651	77839	40694	37145
	Comuni urbani	15774	75524	38911	36613	1205	676	529	53170	27916	25254
	Comuni rurali	6833	33084	17125	15959	285	163	122	24669	12778	11891
1873	Complesso	23309	105628	54538	51090	1590	920	670	73107	37640	35467
	Comuni urbani	16262	73824	38055	35769	1327	764	563	51640	26536	25104
	Comuni rurali	7047	31804	16483	15321	263	156	107	21467	11104	10363
1874	Complesso	21075	101975	52569	49406	1553	882	671	77478	40058	37420
	Comuni urbani	14660	71768	36960	34808	1299	726	573	54933	28415	26518
	Comuni rurali	6415	30207	15609	14598	254	156	98	22545	11643	10902
1875	Complesso	22595	109932	56675	53257	1613	883	730	83146	42563	40583
	Comuni urbani	15236	77217	39874	37343	1320	703	617	59068	30218	28850
	Comuni rurali	7359	32715	16801	15914	293	180	113	24078	12345	11733

TAVOLA VI. — MOVIMENTO DELLO STATO CIVILE PER COMPARTIMENTI DAL 1863 AL 1875.

ANNI	MATRIMONI	NATI			NATIMORTI			MORTI			
		TOTALE	Maschi	Femmine	TOTALE	Maschi	Femmine	TOTALE	Maschi	Femmine	
COMPARTIMENTO DELLA SARDEGNA.											
1863	Complesso	5228	22070	11290	10780	518	281	297	21297	11191	10106
	Comuni urbani	703	9256	1695	1561	21	14	7	2814	1509	1305
	Comuni rurali	4525	18814	9595	9219	497	267	290	18483	9682	8801
1864	Complesso	5461	22788	11778	11010	366	187	179	19904	10338	9566
	Comuni urbani	719	2581	1324	1257	24	14	10	1908	1050	858
	Comuni rurali	4742	20207	10454	9753	342	173	169	17996	9288	8708
1865	Complesso	6331	23208	12051	11157	85	47	38	19899	10406	9493
	Comuni urbani	1249	3887	2077	1810	-	-	-	3378	1806	1572
	Comuni rurali	5082	19321	9974	9347	85	47	38	16521	8600	7921
1866	Complesso	2222	23864	12284	11580	434	270	164	15147	7804	7343
	Comuni urbani	232	3411	1733	1678	113	64	49	2181	1233	948
	Comuni rurali	1990	20453	10551	9902	321	206	115	12966	6571	6395
1867	Complesso	9197	23593	12333	11260	388	228	160	18142	9683	8459
	Comuni urbani	502	3410	1801	1609	104	57	47	2803	1567	1236
	Comuni rurali	2695	20183	10532	9651	284	171	113	15339	8116	7223
1868	Complesso	3387	21547	11186	10361	411	241	170	22371	11677	10694
	Comuni urbani	623	3255	1707	1548	126	64	62	3539	1847	1692
	Comuni rurali	2764	18292	9479	8813	285	177	108	18832	9830	9002
1869	Complesso	4137	23764	12274	11490	424	240	184	19097	9974	9123
	Comuni urbani	648	3468	1776	1692	115	58	57	2822	1506	1316
	Comuni rurali	3489	20296	10498	9798	309	182	127	16275	8468	7807
1870	Complesso	4236	24145	12426	11719	411	239	172	20330	10554	9776
	Comuni urbani	609	3670	1881	1789	119	70	49	3280	1769	1511
	Comuni rurali	3627	20475	10545	9930	292	169	123	17050	8785	8265
1871	Complesso	4064	23200	12142	11053	438	251	187	22413	11987	10426
	Comuni urbani	650	3456	1764	1692	120	66	54	3418	1875	1543
	Comuni rurali	3414	19744	10378	9366	318	185	133	18995	10112	8883
1872	Complesso	4401	24833	12824	12009	455	258	197	21498	11188	10310
	Comuni urbani	734	3788	1953	1835	153	84	74	3538	1981	1557
	Comuni rurali	3647	21045	10871	10174	297	174	123	17960	9207	8753
1873	Complesso	4807	24607	12824	11783	458	248	210	19777	10324	9453
	Comuni urbani	750	3838	1995	1843	150	77	73	2994	1704	1290
	Comuni rurali	4057	20769	10829	9940	308	171	137	16783	8620	8163
1874	Complesso	5523	24758	12810	11048	428	241	187	19247	9949	9298
	Comuni urbani	786	3839	2004	1835	143	75	68	3246	1705	1541
	Comuni rurali	4737	20919	10806	10113	285	166	119	16001	8244	7757
1875	Complesso	5218	24914	12762	12152	443	252	191	20818	10752	10066
	Comuni urbani	780	3910	1962	1948	130	77	53	3467	1902	1565
	Comuni rurali	4438	21004	10800	10204	313	175	138	17351	8850	8501

RIASSUNTO DEL REGNO.

TAVOLA VI. — MOVIMENTO DELLO STATO CIVILE

ANNI	MATRIMONI	NATI									
		TOTALE DEI NATI	MASCHI				FEMMINE				
			TOTALE	Legittimi	Illegittimi	Esposti	TOTALE	Legittime	Illegittime	Esposte	
TOTALE											
1863	Complesso	179136	862390	443700	422346	4994	16360	418690	397540	4688	16462
	Comuni urbani	51676	274233	140013	125680	1884	12449	134220	119863	1788	12569
	Comuni rurali	127460	588157	303687	296666	110	3911	284470	277677	2900	3893
1864	Complesso	177382	845454	435843	414090	5256	16497	409611	388286	4691	16634
	Comuni urbani	52954	272733	139616	125126	2067	12423	133117	118596	1807	12614
	Comuni rurali	124428	572721	296227	288964	3189	4074	276494	269590	2884	4020
1865	Complesso	205651	865387	446098	424077	5593	16428	419289	397444	4954	16891
	Comuni urbani	59493	278034	142329	127556	2155	12618	135705	120805	1929	12971
	Comuni rurali	146158	587353	303769	296521	3438	3810	283584	276639	3025	3920
1866	Complesso	120752	576917	452291	429106	6425	10760	424626	401914	5858	16854
	Comuni urbani	36061	276909	142283	127279	2254	12750	134626	119787	2018	12821
	Comuni rurali	84691	600008	310008	301827	4171	4010	290000	282127	3840	4033
1867	Complesso	170456	927396	478624	452368	8837	17419	448772	423216	7952	17604
	Comuni urbani	48953	281475	144108	127430	3389	13289	137367	120782	2967	18613
	Comuni rurali	121503	615921	334516	324938	5448	4130	311405	302134	4985	3986
1868	Complesso	182743	900416	463530	436164	10725	16641	436886	409827	9905	17154
	Comuni urbani	53561	271483	138735	122267	3819	12649	132748	116050	3618	13080
	Comuni rurali	129182	628933	324795	313897	6906	3992	304138	293777	6287	4074
1869	Complesso	205287	952134	492346	463134	19058	16154	459788	432007	11501	16230
	Comuni urbani	61906	287695	148230	131641	4723	11866	139465	123288	4099	12078
	Comuni rurali	143381	664439	344116	331493	8335	4288	320323	308719	7402	4202
1870	Complesso	188986	951495	490698	459800	14695	16203	460797	430659	13522	16616
	Comuni urbani	55413	285860	146423	129818	4809	11796	139437	122955	4369	12113
	Comuni rurali	133573	665635	344275	329982	9886	4407	321360	307704	9153	4503
1871	Complesso	192839	960020	495363	463092	16512	15759	464657	433348	15193	16116
	Comuni urbani	59192	287772	147310	130411	5538	11361	140462	123715	5032	11715
	Comuni rurali	133647	672248	348053	332681	10974	4398	324195	309633	10161	4401
1872	Complesso	202361	1020682	526303	489963	19311	17029	494379	459812	17751	16816
	Comuni urbani	64463	319377	164321	145651	6383	12287	155056	137157	5616	12283
	Comuni rurali	137898	701305	361982	344312	12928	4742	339323	322655	12135	4533
1873	Complesso	214906	985188	508042	472117	20556	15589	477146	442995	18418	15733
	Comuni urbani	66247	309002	158629	140617	6996	11016	150373	132913	6084	11371
	Comuni rurali	148659	676186	349413	331500	13360	4553	326773	310082	12334	4352
1874	Complesso	207997	951658	491231	455738	20594	14899	460427	426665	18918	14843
	Comuni urbani	63145	299758	154106	136553	7018	10535	145652	128522	6432	10643
	Comuni rurali	144852	651900	337125	319185	13576	4364	314775	298143	12436	4190
1875	Complesso	230486	1035377	533511	496758	22483	14270	501866	466566	21159	14113
	Comuni urbani	68140	321768	164805	147382	7765	9658	156963	140054	7253	9633
	Comuni rurali	162346	713609	368706	349376	14718	4612	344903	326512	13906	4480

* Vedasi la nota a pagina 289 (Provincia di Pavia).
Avvertenza. — Negli anni 1863, 1864, 1865 e 1866 non sono compresi i dati del Veneto. Lo stesso dicasi di Roma dal 1863 a tutto il 1871.

NEI COMUNI URBANI E RURALI DAL 1863 AL 1875.

NATI - MORTI										MORTI									
TOTALE DEI NATIMORTI	MASCHI				FEMMINE				TOTALE DEI MORTI	MASCHI					FEMMINE				
	TOTALE	Legittimi	Illegittimi	Esposti	TOTALE	Legittime	Illegittime	Esposte		TOTALE	Celibi	Coniugati	Vedovi	Stato civile ignoto	TOTALE	Nobili	Coniugate	Vedove	Stato civile ignoto
18952	10582	9698	361	523	8370	7650	305	415	686777	355784	251080	74828	29876	330993	213198	64261	53534
6834	3804	3124	211	469	3030	2471	183	376	223307	117680	82875	25776	9029	105627	68198	19821	17608
12118	6778	6574	150	54	5340	5179	122	39	463470	238104	168205	49052	20847	22 366	145000	44440	35926
14209	8269	7475	357	437	5940	5322	270	348	659063	340939	234269	75056	31634	318104	199564	62622	55918
6016	3451	2865	218	368	2565	2084	181	300	220647	116199	80500	25981	9718	104448	66298	19453	18697
8193	4818	4610	139	69	3375	3238	89	48	438416	224760	153769	49075	21916	219656	133266	43169	37221
13565	8128	7375	368	385	5437	4826	330	281	672897	347270	240338	76154	30778	325627	204719	65994	54914
6649	3871	3263	249	359	2778	2276	232	270	236739	123634	85110	28561	9963	113105	71604	22309	19192
6916	4257	4112	119	26	2659	2350	98	11	436158	223636	155228	47593	20815	212522	133115	43685	35722
23504	13827	12845	566	416	9677	8931	407	339	657452	340342	234203	75843	30296	317110	200611	64209	52290
8993	5234	4575	294	365	3759	3275	202	282	226430	119398	82523	27400	9475	107032	68458	20898	17676
14511	8593	8270	272	51	5918	5656	205	57	431022	220944	151680	48443	20821	210078	132153	43311	34614
22453	13239	12222	630	387	9214	8405	468	341	866865	443384	287308	114137	41939	423481	248356	98868	76257
8220	4754	4096	324	334	3466	2899	266	301	313616	161070	104874	42584	13612	152546	88892	35830	27824
14233	8485	8126	306	53	5748	5506	202	40	553249	282314	182434	71553	28327	270935	159464	63038	48433
21346	12594	11437	704	458	8751	7924	495	332	777224	400076	265882	93602	40591	1	377148	232575	74909	69664
7841	4542	3805	361	376	3299	2761	245	293	260929	136163	90182	33253	12728	124766	77304	23768	23694
18505	8052	7632	343	77	5452	5163	250	39	516295	263913	175700	60349	27863	1	252382	155271	51141	45970
23645	14026	12764	780	482	9619	8652	561	406	713832	368230	248288	83921	36006	15	345602	215461	68630	61505	6
8878	5150	4344	391	415	3728	3083	283	362	240530	126035	84932	29869	11219	15	114495	72432	21591	20466	6
14767	8876	8420	389	67	5891	5569	278	44	473302	242195	163356	54052	24787	231107	143029	47039	41039
24653	14344	13051	826	467	10309	9339	629	341	773169	399649	271368	89389	38840	52	373520	236731	72592	64182	15
9205	5274	4495	377	402	4021	3430	299	292	250391	131804	89129	30838	11787	50	118537	76014	21729	20829	15
15358	9070	8556	449	65	6288	5909	330	49	522778	267845	182239	58551	27053	2	254933	160717	50863	43559
26539	15538	14273	871	394	11001	9977	708	316	778798	404244	274050	91426	38699	69	374554	239188	73489	61857	20
10001	5820	5096	422	302	4181	3641	305	235	258491	136211	92246	32074	11822	69	122280	78989	22860	20411	20
16538	9718	9177	449	92	6820	6336	403	81	520307	268033	181804	59352	26877	252274	160199	50629	41446
29546	17030	15521	1114	395	12516	11339	839	338	827498	428280	297197	92138	38887	58	399218	262507	73729	62962	20
11344	6482	5640	545	297	4862	4232	383	247	271638	142760	98495	32152	12055	58	128878	84762	22977	21119	20
18202	10548	9881	569	98	7654	7107	456	91	555860	285520	198702	59986	26332	270840	177745	50752	41843
28351	16293	14837	1074	382	12058	10880	862	316	813973	415996	279952	93813	42179	52	397977	250977	77169	69813	18
10703	6061	5289	485	287	4642	4008	405	229	273012	141695	95122	33401	13120	52	131317	83222	24606	23471	18
17648	10232	9548	589	95	7416	6872	457	87	540961	274301	184830	60412	29059	266660	167755	52563	46342
26991	15571	14155	1094	322	11420	10350	826	244	827253	423681	281916	96798	44800	167	403572	252381	78083	73078	30
9741	5549	4807	522	220	4192	3609	415	168	283275	147568	98616	34848	13974	130	135707	85831	24923	24926	27
17250	10022	9348	572	102	7228	6741	411	76	543978	276113	183300	61950	30826	97	267865	166550	53160	48152	3
29830	16917	15419	1210	288	12913	11695	956	262	843161	431756	294622	95011	41939	184	411405	261109	79862	70383	51
10756	6025	5271	593	161	4731	4156	435	140	284029	147783	100864	33950	12823	146	136246	87339	25385	23477	45
19074	10892	10148	617	127	8182	7539	521	122	559132	283973	193758	61061	23116	38	275159	173770	54477	46906	6

DEL REGNO.



TAVOLA VII.

APPENDICE
AL MOVIMENTO DELLO STATO CIVILE.

MORTI VIOLENTE

NEL 1875.

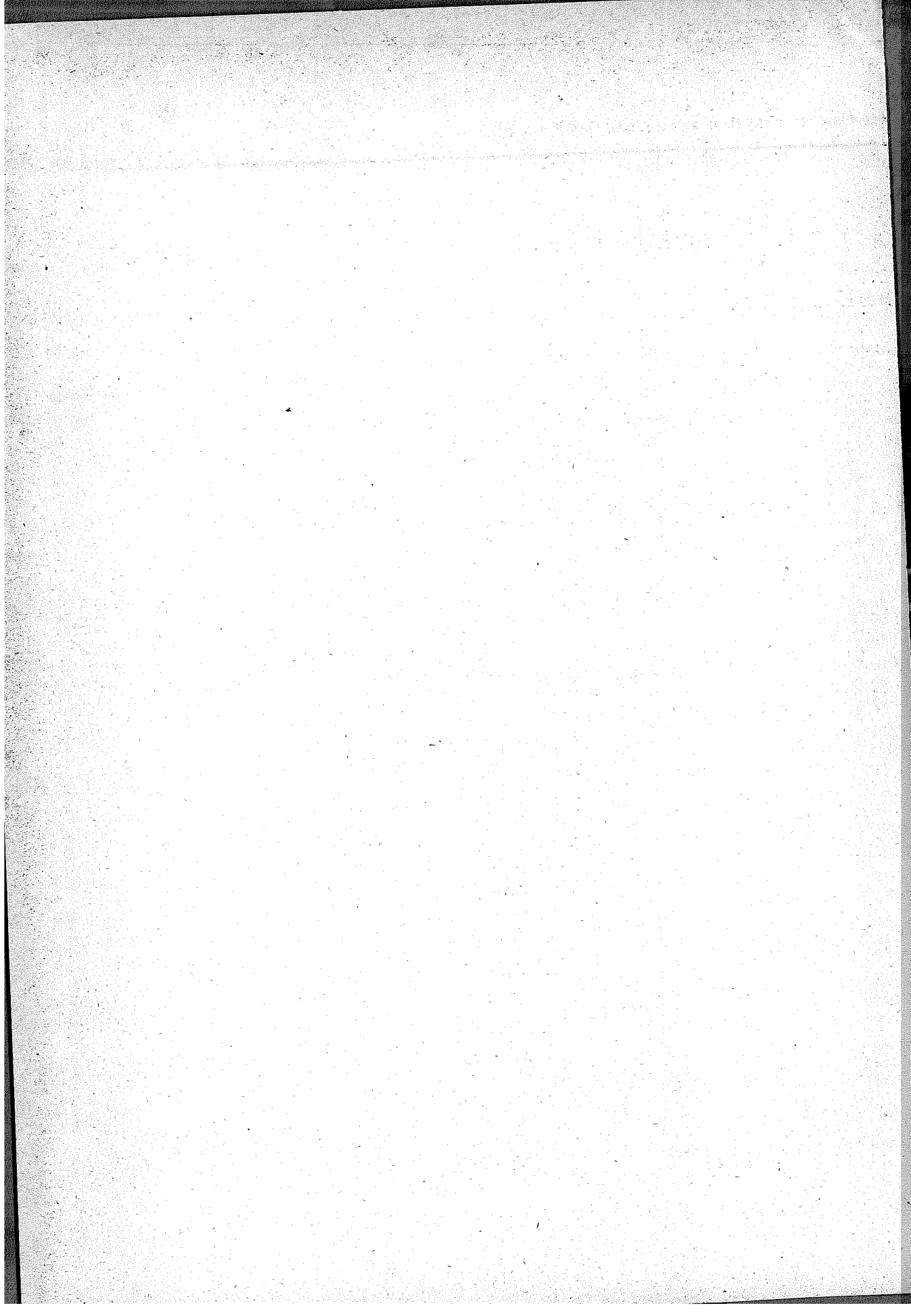
I. — RIASSUNTO GENERALE DELLE MORTI VIOLENTE.

Province.

Anno 1875.

PROVINCIE	COMPLESSO			ACCIDENTALI			SUICIDI			OMICIDI			DUELLI		Esecuzioni capitali		
	TOTALE	Maschi	Femmine	TOTALE	Maschi	Femmine	TOTALE	Maschi	Femmine	TOTALE	Maschi	Femmine	TOTALE	Maschi	TOTALE	Maschi	Femmine
Alessandria	304	223	81	243	174	69	30	23	7	31	26	5					
Ancona	133	97	36	103	70	33	16	13	3	14	14						
Aquila degli Abruzzi	87	72	15	44	30	14	3	3		40	39	1					
Arezzo	85	58	27	74	48	26	3	2	1	8	8						
Ascoli Piceno	72	51	21	63	42	21	4	4		5	5						
Avellino	106	78	28	66	47	19	12	8	4	26	21	5			2	2	
Bari delle Puglie	115	86	29	88	64	24	16	11	5	11	11						
Belluno	48	32	16	41	27	14	6	5	1	1		1					
Benevento	33	26	7	29	21	5	3	1	2	1	1						
Bergamo	184	98	36	125	89	36	6	6		3	3						
Bologna	248	185	63	178	129	49	57	45	12	13	11	2					
Brescia	157	107	50	136	92	44	16	13	3	5	2	3					
Cagliari	79	67	12	56	49	7	5	2	3	18	16	2					
Caltanissetta	99	82	17	77	63	14	4	3	1	18	16	2					
Campobasso	69	50	19	50	35	15	10	7	3	9	8	1				1	1
Caserta	196	169	27	98	72	26	4	4		93	92						
Catania	130	98	32	81	59	22	10	8	2	39	31	8					
Catanzaro	96	85	11	60	54	6	3	3		33	28	5					
Chieti	90	67	23	57	39	18	2	2		31	26	5					
Como	133	95	38	108	73	35	16	14	2	9	8	1					
Cosenza	92	75	17	39	32	7	3	3		48	38	10			2	2	
Cremona	57	34	23	53	31	22	4	3	1								
Cuneo	241	183	58	216	163	53	10	8	2	15	12	3					
Ferrara	54	41	13	39	29	10	9	8	1	6	4	2					
Firenze	352	272	80	275	212	63	59	50	9	18	10	8					
Foggia	90	71	19	66	50	16	4	3	1	20	18	2					
Forlì	112	87	25	80	57	23	15	13	2	17	17						
Genova	271	216	55	208	161	47	47	41	6	16	14	2					
Girgenti	117	107	10	47	44	3	5	5		65	58	7					
Grosseto	21	16	5	13	9	4	3	3		5	4	1					
Lecce	119	90	29	83	61	22	7	2	5	29	27	2					
Livorno	57	39	18	44	28	16	5	5		8	6	2					
Lucca	97	65	32	86	55	31	5	4	1	6	6						
Macerata	97	64	33	84	55	29	4	3	1	9	6	3					
Mantova	115	88	27	92	68	24	15	13	2	8	7	1					
Massa e Carrara	85	66	19	74	55	19	4	4		7	7						
Messina	81	68	13	58	48	10	7	6	1	16	14	2					
Milano	559	391	168	448	305	143	53	44	9	56	40	16	2	2			
Modena	113	80	33	99	69	30	12	10	2	2	1	1					
Napoli	364	304	60	248	194	54	27	23	4	89	87	2					
Novara	163	120	43	140	102	38	13	10	3	10	8	2					
Padova	146	103	43	114	81	33	22	16	6	10	6	4					
Palermo	286	217	69	170	107	63	8	8		108	102	6					
Parma	86	59	27	67	41	26	16	15	1	3	3						
Pavia	254	193	61	217	162	55	21	17	4	16	14	2					
Perugia	282	200	82	199	133	66	26	17	9	56	49	7				1	1
Pesaro e Urbino	115	82	33	99	68	31	6	4	2	10	10						
Piacenza	81	57	24	73	50	23	5	5		3	2	1					
Pisa	110	80	30	81	56	25	13	11	2	16	13	3					
Portomaurizio	26	23	3	22	19	3	3	3		1	1						
Potenza	148	115	33	97	70	27	7	7		44	38	6					
Ravenna	102	78	24	66	48	18	24	18	6	12	12						

Anno 1875.

I. — RIASSUNTO GENERALE DELLE MORTI VIOLENTE.

Province.

PROVINCIE	COMPLESSO			ACCIDENTALI			SUICIDI			OMICIDI			DUELLI		Esecuzioni capitali			
	TOTALE	Maschi	Femmine	TOTALE	Maschi	Femmine	TOTALE	Maschi	Femmine	TOTALE	Maschi	Femmine	TOTALE	Maschi	TOTALE	Maschi	Femmine	
	Reggio di Calabria. . .	75	62	13	58	48	10	17	14	3
Reggio nell'Emilia. . .	59	39	20	40	26	14	6	6
Roma.	417	331	86	252	187	65	13	7	6	6	6
Rovigo.	68	53	15	57	44	13	9	7	2	137	120	17
Salerno.	112	92	20	62	45	17	5	5	2	2
Sassari.	59	48	11	43	32	11	6	6	45	42	3
Siena.	101	77	24	77	56	21	15	12	3	10	10
Siracusa.	58	45	13	35	29	6	5	1	4	9	9
Sondrio.	38	28	10	35	25	9	2	1	1	18	15	3
Teramo.	33	28	5	16	12	4	1	1	1	1
Torino.	411	291	120	340	238	102	49	40	9	16	15	1
Trapani.	196	105	31	94	68	26	6	5	1	22	13	9
Treviso.	73	57	16	47	36	11	17	13	4	36	32	4
Udine.	127	100	27	101	78	23	21	19	2	9	8	1
Venezia.	198	95	43	112	74	38	19	15	4	5	3	2
Verona.	124	101	23	101	84	17	18	15	3	7	6	1
Vicenza.	123	101	22	97	80	17	20	17	3	4	1	3	1	1

RIEPILOGO PER COMPARTIMENTI.

PIEMONTE.	1119	817	302	939	677	262	102	81	21	78	59	19
LIGURIA.	297	239	58	230	180	50	50	44	6	17	15	2
LOMBARDIA.	1447	1034	413	1214	846	368	133	117	22	98	75	23	2	2
VENETO.	847	642	205	670	504	166	132	107	25	44	30	14	1	1
EMILIA.	855	626	229	642	449	193	151	121	30	62	56	6
UMBRIA.	282	200	82	199	133	66	26	17	9	56	49	7	1	1
MARCHE.	417	294	123	349	235	114	30	24	6	38	35	3
TOSCANA.	908	673	235	724	519	205	107	91	16	77	63	14
ROMA.	417	331	86	252	187	65	28	24	4	137	120	17
ABRUZZI E MOLISE.	279	217	62	167	116	51	16	13	3	96	88	8
CAMPANIA.	811	669	142	503	382	121	51	41	10	254	243	11	3	3
PUGLIE.	324	247	77	237	175	62	27	16	11	60	56	4
BASILICATA.	148	115	33	97	70	27	7	7	44	38	6
CALABRIE.	263	222	41	157	134	23	6	6	98	80	18
SICILIA.	907	722	185	562	418	144	45	36	9	300	268	32	2	2
SARDEGNA.	188	115	23	99	81	18	11	8	3	28	26	2
REGNO.	9459	7163	2296	7041	5106	1935	922	747	175	1487	1301	186	2	2	7	7

SECONDO LE CAUSE CHE LE PRODUSSERO.

Province.

Belluno		Benevento		Bergamo		Bologna		Brescia		Cagliari		Caltanissetta		Campobasso		Caserta		Catania	
M.	F.	M.	F.	M.	F.	M.	F.	M.	F.	M.	F.	M.	F.	M.	F.	M.	F.	M.	F.
2		10	2	22	16	60	25	15	13	8	2	3	2	12	5	22	11	7	6
1	5			6	1	5	1	7	2		1	1		1		2		1	2
				1		1			1			1		3		1			
						1													
3						1													
4	3	4	1	11	4	26	2	2	9	15	1	7	4	3	1	10	3	7	4
				2	2	1	2	1	3	5		1		1	1	6	1	2	
1	1	1																	
			1	3	5	2	5	4	3	1	1	3		2		9	6	6	
			1	1	1	1	2	1	1			6	6	2	3	1	6	1	5
												5		1	1	3		4	
13	3	6		12	3	19	7	23	6	11	1	6	2	5		9	1	15	2
1				1	1	1		1	1			1		1		1	1	1	1
				4		1	1	5		2		11		1		2		1	1
												4				1			
2	1			3	1	2		2	2			4						1	1
				4	1	1		4	2			2						4	
		1		1		1		1		2	1	2		2		1	2	3	1
				1		1		1		1		2				1			
				1		1		1		1		2				1		1	
				17	2	5	1		1	3		4				1		5	
27	14	24	5	89	36	129	49	92	44	49	7	63	14	35	15	72	26	59	22

Firenze		Foggia		Forlì		Genova		Girgenti		Grosseto		Lecce		Livorno		Lucca		Macerata	
M.	F.	M.	F.	M.	F.	M.	F.	M.	F.	M.	F.	M.	F.	M.	F.	M.	F.	M.	F.
81	22	16	7	12	6	30	15	6	1	2	2	7	4	15	9	13	15	21	19
27	7					4	5	1					1	1		2		2	1
1						3								1					
4	2	1																	
1	1						1						1						
1																			
21	10	7	1	1	5	26	3	12		1	1	13	2	1	1	8	3	1	1
5	1	1	2	3		1	2	4				1	1	1		2	5	5	1
1				1															
1																			
8	5	2	2	4	3	8	6	3	1	1		4	2	1		1	2	3	
7	2	1	3	2	1	1	1	3	1	1		3	3	3	5	1	1	2	2
1				3						1		1	2						
28	6	1		13	5	44	9	6		3	1								
		6		3		3	1					12	2	4		13	2	13	1
		1						4				1							1
1		1						1				5							1
4		1														3	1	2	1
7	2	7	1	1	2	9	3												
1		2		1		13	1			1						1	2	1	1
1				1								3				2	2	2	
1				1								2							
1		3		2		2		3				1				1			
2																			
9	5					14	4	3				9	3	1		6	5	1	1
2	63	50	16	57	23	161	47	44	3	9	4	61	22	28	16	55	31	55	29

II. — MORTI ACCIDENTALI

Anno 1875.

CAUSE DELLE MORTI ACCIDENTALI	Mantova		Massa e Carrara		Messina		Milano		Modena		Napoli		Novara	
	M.	F.	M.	F.	M.	F.	M.	F.	M.	F.	M.	F.	M.	F.
	Repentine naturali { Apoplessia	16	8	12	2	6	3	88	56	19	11	100	20	20
{ Emorragie e sincopi	6						66	28	15	8	2		6	1
Abuso di bevande spiritose	1						9				2		1	
Idrofobia e morsi di vipera											1		1	
Ingestione di sostanze venefiche	2	1					2				3			1
Estenuazione					4	2	1	1					1	1
Assideramento	22	9	3	4	8	1	33	31	15	6	16	2	27	12
Annegamento	3				1		8	2		1	1		1	
Soffocamento ed asfissia														
{ di polveriere e polverifici			3		1		1				1		1	
{ d'armi da fuoco	2	3	1	4		2	10	15		1	8	15	2	1
Ustioni	2		1			1	1						3	
Scoppio					2						1		2	
{ di fulmini							36	1	9	3	40	8	18	8
{ di mine	10	1	20	4	11						1		2	
Cadute					2		1							
{ Rovine di fabbricati			2				2				8		2	
{ Frane di cave e miniere				2	3									
{ Frane di terra e pietre														
{ Cadute di alberi ed altri corpi pesanti	1		5	1	2	1	4	1	2		1		4	2
Schiacciamenti { Sotto veicoli e cavalli	1		2		1		4	1	2		3	4	8	
{ Sotto macchine ferroviarie	1			1			2	1	1		1		1	
Lesioni da macchine agrarie ed industriali	1				1		3		2				1	
Violenze di animali			1											
Valanghe di neve		2	5	1	5		30	6	2		2	5		
Cause ignote e diverse														
TOTALE	68	24	55	19	48	10	305	143	69	30	194	54	102	38

CAUSE DELLE MORTI ACCIDENTALI	Reggio di Calabria		Reggio nell' Emilia		Roma		Rovigo		Salerno		Sassari		Siena	
	M.	F.	M.	F.	M.	F.	M.	F.	M.	F.	M.	F.	M.	F.
	Repentine naturali { Apoplessia	24	6		3	71	28		4	13	1			20
{ Emorragie e sincopi			4		4	1							11	7
Abuso di bevande spiritose														
Idrofobia e morsi di vipera						1		2					1	
Ingestione di sostanze venefiche														
Estenuazione			2		1								9	3
Assideramento	7	1	11	9	11	1	20	3	10	4	3		2	1
Annegamento			1	1	4	2			1			2		
Soffocamento ed asfissia														
{ di polveriere e polverifici	1		1		2	1	4				2		1	1
{ d'armi da fuoco		2			13	18	1	3	3	3	1		1	1
Ustioni					12	2			3	2	4		1	
Scoppio														
{ di fulmini														
{ di mine	9		4	1	35	4	5		8	4	4		2	
Cadute					2	4	1	2						
{ Rovine di fabbricati	2	1			4					1			1	
{ Frane di cave e miniere					6									
{ Frane di terra e pietre	2													
{ Cadute di alberi ed altri corpi pesanti	1		1		7	1	1						1	
Schiacciamenti { Sotto veicoli e cavalli	1		1		5	1	1		1				2	
{ Sotto macchine ferroviarie					2				1				2	
Lesioni da macchine agrarie ed industriali	1						1		2				1	
Violenze di animali					2									
Valanghe di neve			1		6	1				1	2		1	1
Cause ignote e diverse														
TOTALE	48	10	26	14	187	65	44	13	45	17	32	11	56	2

SECONDO LE CAUSE CHE LE PRODUSSERO.

Provincie.

Padova		Palermo		Parma		Pavia		Perugia		Pesaro e Urbino		Piacenza		Pisa		Porto Maurizio		Potenza		Ravenna	
M.	F.	M.	F.	M.	F.	M.	F.	M.	F.	M.	F.	M.	F.	M.	F.	M.	F.	M.	F.	M.	F.
20	8	56	51	9	3	40	17	61	36	26	10	12	4	26	13	5	1	9	6	18	2
9	10			3	2	11	1	3	4	2	2	2	5	1	1					1	
2	1	1						1													
		2																3	1		1
1				1																	
30	10	8	1	16	13	46	24	14	7	12	10	16	9	9	4	3		11	3	10	11
		1	3			2	1	2	2		3			2	1			1		1	1
																		2			
2		3				1		4	1	2		1		1	1					2	
4	1	6	3	5	2	3	4	6	4	6		1	2	1	4			2	3	1	3
		3		1	4			5	2	3		1		1			1	1	6	5	
		3															1				
7	1	15	4	3		25	3	25	8	12	2	10	3	6	1	3	1	21	7	11	
		1				5	1							1							
1		1				2		2	1								1		4	1	
			1			2		1		2		4					1		4	1	
2		1		2		6		3		1		1		1			1		2		1
1	1					3	1	3						1							1
		2										1									
2	1	3			1	13	3	1	1	2	3	2		4			1				1
81	33	107	63	41	26	162	55	133	66	68	31	50	23	56	25	19	3	70	27	48	18

Siracusa		Sondrio		Teramo		Torino		Trapani		Treviso		Udine		Venezia		Verona		Vicenza		REGNO	
M.	F.	M.	F.	M.	F.	M.	F.	M.	F.	M.	F.	M.	F.	M.	F.	M.	F.	M.	F.	M.	F.
8	1	4	2	1		96	57	25	10	17	4	14	2	24	13	14	2	23	6	1556	739
	1	1				3	4	1				2	1	3	2	6	3	5	1	266	125
		1				1								1		2				43	3
			3									1								14	2
						1														26	16
						2						2								2	1
				1	1	2						2		1		1				36	12
5	1	2	1	2	1	42	14	23	7	8	4	20	12	28	12	29	8	21	3	938	372
		2	1			6	1	1	1	1		1	1	1	2	3	1			102	51
																				10	2
1		1				7		3				3		2		1	1	3		110	12
1	1			1	3	11	6	3	4		1	4	3	3	6	1	1	2	2	197	212
2						1		1					1				1			96	41
		1															1			17	
4	1	11	1	2		36	12	3	2	4	2	16	3	7		14		12	4	863	182
1				1		2		1												54	26
1						4														87	1
				1																94	10
		2				4		2				4								111	20
5						4	3	3	1	1		6		1	2			4		144	29
						10	1					1		1		2				69	4
						1														39	4
1	1					1		2		1						1				57	7
		1				1														12	
					1	5	4		1			3		2	1	5				213	64
29	6	26	9	12	4	238	102	68	26	36	11	78	23	74	38	84	17	80	17	5106	1935

SECONDO LE CAUSE CHE LE PRODUSSERO.

Compartimenti.

Umbria		Marche		Toscana		Roma		Abruzzi e Molise		Campania		Puglie		Basilicata		Calabrie		Sicilia		Sardegna	
M.	F.	M.	F.	M.	F.	M.	F.	M.	F.	M.	F.	M.	F.	M.	F.	M.	F.	M.	F.	M.	F.
61	36	85	45	183	79	71	28	32	12	160	39	37	17	9	6	43	9	111	74	22	10
3	4	8	7	44	17	4	1	2	6	1	1	2	4	3	2	1
1	2	1	4	3	1	3
.....	5	2	1	1
.....	2	1	2	1	1	1	3	1	1	3	1	2
.....	1	2
.....	4	1	1	1	2	4	1	3	2	4	2
14	7	33	28	63	33	11	1	16	8	45	13	30	6	11	3	24	2	70	18	18	1
2	2	1	3	12	4	4	2	1	2	8	1	4	4	1	3	1	10	4	5	2
.....	4	2	2
4	1	8	1	9	3	2	1	4	7	6	2	6	19	3	1
6	4	14	9	19	23	13	18	9	8	25	26	7	8	2	3	1	3	20	22	1
5	2	5	1	12	3	12	2	1	2	11	3	6	8	6	5	6	1	15	1	4
.....	2	1	5
25	8	47	6	81	17	35	4	24	8	67	17	20	3	21	7	24	5	60	11	15	1
.....	2	3	2	2	2	4	3	5	2	1	9	3	2	6	1
.....	1	3	4	1	3	1	2	17	1
2	1	2	1	5	3	6	7	11	1	9	4	1	8	10	2	2
1	5	1	13	1	7	1	1	3	2	1	1	4	1	2	12	2
3	4	1	16	4	5	2	6	6	15	3	2	2	15	2
2	1	3	1	2	2	5	5	1	2	1
.....	1	7	6	1	2	1	1	4
3	1	2	3	2	1	4	1	3	1	1	2	16	1	1
.....	2	2
1	1	9	4	29	12	6	1	3	2	5	6	12	4	3	16	1	5	1
133	66	235	114	519	205	187	65	116	51	382	121	175	62	70	27	134	23	418	144	81	18

IV. — MORTI ACCIDENTALI SECONDO LE

Anno 1875.

MESI	COMPLESSO			REPENTINE NATURALI				Abuso di bevande spiritose		Idrofobia e morsi di vipera		Ingestione di sostanze velenose		Estenuazione		Assideramento		Annegamento		Soffocamento e asfissia		ESPLOSIONE			
				Apoplessie		Emorragie e sincopi																di polveriere e polverifici		d'armi da fuoco	
	Tot.	M.	F.	M.	F.	M.	F.	M.	F.	M.	F.	M.	F.	M.	F.	M.	F.	M.	F.	M.	F.	M.	F.	M.	F.
Gennaio	520	361	159	142	61	21	10	3	1	1	1	1	1	1	8	2	37	11	3	7	3	7	9	2	
Febbraio	492	343	149	130	68	24	13	3	1	1	1	1	1	6	2	35	7	7	3	3	3	8	3		
Marzo	594	431	163	141	82	30	14	3	1	1	4	3	1	10	2	54	21	12	2	2	2	7	3		
Aprile	550	376	174	119	67	15	12	7	1	1	2	1	1	2	2	90	40	5	6	3	1	7	3		
Maggio	563	410	153	112	52	17	12	1	1	3	2	1	1	1	93	46	10	3	1	1	1	7	3		
Giugno	638	467	171	110	51	21	12	3	1	1	2	1	1	1	128	45	13	2	6	2	2	7	3		
Luglio	712	523	186	128	54	25	6	3	3	3	5	1	1	1	136	67	11	2	2	2	11	3	3		
Agosto	690	524	166	119	49	20	12	1	1	1	2	1	1	1	149	43	7	5	1	1	14	3	3		
Settembre	586	434	152	111	42	29	3	2	1	2	4	2	1	1	60	33	8	7	1	1	17	6	3		
Ottobre	547	399	148	125	69	16	9	1	2	2	7	2	1	1	59	17	8	6	1	1	10	1	3		
Novembre	552	398	154	147	65	25	5	4	1	1	1	1	1	4	46	29	8	3	1	1	9	3	3		
Dicembre	597	437	160	172	79	23	17	13	1	1	2	1	1	6	3	51	13	10	5	1	1	5	3		
ANNO	7041	5106	1935	1556	739	266	125	43	3	14	2	26	16	2	1	36	12	93	37	102	51	10	2	110	12

TOTALE

V. — MORTI ACCIDENTALI

PER SESSO E STATO CIVILE SECONDO LE CAUSE CHE LE PRODUSSERO.

CAUSE DELLE MORTI ACCIDENTALI	COMPLESSO			CELLI			CONIUGATI			VEDOVI			Stato Civile ignoto		
	Tot.	M.	F.	Tot.	M.	F.	Tot.	M.	F.	Tot.	M.	F.	Tot.	M.	F.
	TOTALE DEL REGNO.														
Repentine naturali { Apoplessie	2295	1556	739	518	387	131	1100	815	285	607	302	305	70	52	18
{ Emorragie e sincopi	391	266	125	106	75	31	192	140	52	82	40	42	11	11	1
Abuso di bevande spiritose	46	43	3	19	18	1	19	19	1	7	6	1	1	1	1
Idrofobia e morsi di vipera	16	14	2	13	11	2	3	3	1	2	2	1	1	1	1
Ingestione di sostanze velenose	42	26	16	31	18	13	8	5	3	1	1	1	1	1	1
Estenuazione	3	2	1	1	1	1	1	1	1	1	1	1	1	1	1
Assideramento	48	36	12	16	11	5	20	15	5	11	9	2	1	1	1
Annegamento	1310	938	372	945	656	289	255	200	55	76	51	25	34	31	3
Soffocamento ed asfissia	153	102	51	107	67	40	35	29	6	8	4	4	3	2	1
di polveriere e polverifici	12	10	2	6	5	1	5	4	1	1	1	1	1	1	1
d'armi da fuoco	122	110	12	89	79	10	30	28	2	2	2	2	1	1	1
Ustioni	409	197	212	329	168	161	40	17	23	32	9	23	8	3	5
Scoppio	137	96	41	64	45	19	59	44	15	10	3	7	4	4	1
di fulmini	17	17	1	10	10	1	6	6	1	1	1	1	1	1	1
di mine	1045	863	182	393	331	62	485	422	63	151	95	56	16	15	1
Cadute	80	54	26	43	27	16	29	21	8	7	5	2	1	1	1
Rovine di fabbricati	38	37	1	24	23	1	13	13	1	7	5	2	1	1	1
Frane di cave e miniere	104	94	10	49	42	7	45	44	1	7	5	2	3	3	1
Frane di terra e pietre	181	111	20	68	58	10	55	48	7	8	5	3	1	1	1
Schiacciamenti { Cadute di alberi ed altri corpi pesanti	173	144	29	90	67	23	68	63	5	14	13	1	1	1	1
{ Sotto veicoli e cavalli	73	69	4	40	38	2	26	25	1	3	3	1	4	3	1
{ Sotto macchine ferroviarie	43	39	4	27	24	3	15	14	1	1	1	1	1	1	1
Lesioni da macchine agrarie ed industriali	64	57	7	37	33	4	21	19	2	5	4	1	1	1	1
Violenze di animali	12	12	1	7	7	1	4	4	1	1	1	1	1	1	1
Valanghe di neve	277	213	64	116	91	25	107	85	22	46	29	17	8	8	1
Cause ignote e diverse	7041	5106	1935	3148	2292	856	2641	2083	558	1083	592	491	169	139	30
TOTALE	7041	5106	1935	3148	2292	856	2641	2083	558	1083	592	491	169	139	30

CAUSE CHE LE PRODUSSERO, PER MESI.

Regno.

Ustioni		SCOPPIO						SCHIACCIAMENTI												Lesioni da macchine agrarie ed industriali		Violenze di animali		Valanghe di neve		Cause ignote e diverse									
		di fulmini		di mine		Cadute		rovine di fabbricati		frane di cave e miniere		frane di terra e pietre		caduta di alberi ed altri corpi pesanti		sotto veicoli e cavalli		sotto macchine ferroviarie																	
		M.	F.	M.	F.	M.	F.	M.	F.	M.	F.	M.	F.	M.	F.	M.	F.	M.	F.									M.	F.	M.	F.	M.	F.	M.	F.
25	32	2	54	17	5	1	2	1	6	1	9	2	6	1	3	4	2	3	16	10								
23	36	1	57	10	3	1	1	5	2	6	1	3	6	3	4	3	15	5								
27	17	1	1	49	4	13	9	5	13	2	9	1	13	4	4	2	1	4	24	4								
7	19	1	64	12	1	1	2	10	11	4	9	2	2	1	24	6								
7	6	14	8	74	17	2	6	7	13	1	11	4	7	2	1	4	1	17	1								
15	10	24	13	2	77	20	2	6	4	3	5	2	15	3	6	1	3	4	1	15	4								
12	7	16	3	3	91	14	6	3	1	7	1	7	3	9	6	10	1	12	3	14	2	19	9								
11	7	16	9	103	26	3	2	1	9	12	23	2	7	3	13	10	9								
13	14	12	4	1	88	23	7	3	3	8	11	2	21	6	10	2	6	2	18	5								
15	16	9	2	1	79	17	3	2	5	8	12	16	2	3	1	2	1	1	16	3								
16	19	2	1	4	63	13	3	2	3	10	1	7	2	9	2	8	5	3	1	20	7								
26	29	2	2	64	9	8	2	7	9	2	9	1	3	1	1	2	19	1								
197	212	96	41	17	863	182	54	26	37	1	94	10	111	20	144	29	69	4	39	4	57	7	12	213	64								

DEL REGNO.

VI. — MORTI ACCIDENTALI

PER SESSO E PER ETÀ SECONDO LE CAUSE CHE LE PRODUSSERO.

CAUSE DELLE MORTI ACCIDENTALI	COMPLESSO		Da 1 giorno a 1 anno		Da 1 a 5 anni		Da 5 a 15 anni		Da 15 a 30 anni		Da 30 a 50 anni		Da 50 a 70 anni		Da 70 anni in su		Età ignota	
	Tot.	M. F.	M.	F.	M.	F.	M.	F.	M.	F.	M.	F.	M.	F.	M.	F.	M.	F.

TOTALE DEL REGNO.

Repentine naturali { Apoplessie.	2295	1556	739	2	3	9	4	24	3	85	45	331	119	727	353	270	209	8	4
{ Emorragie e sincopi	391	266	125	4	1	7	4	13	16	82	35	118	48	41	21	1
Abuso di bevande spiritose	46	43	3	2	1	6	16	16	2	3
Idrofobia e morsi di vipera	16	14	2	1	1	6	1	1	4	2
Ingestione di sostanze venefiche	42	26	16	1	9	4	5	6	2	2	7	3	1	1	1
Estenuazione	3	2	1	2	1
Assideramento	48	36	12	1	1	6	2	9	5	13	4	6	1
Annegamento	1310	938	372	2	5	191	147	209	69	192	55	161	45	139	45	31	6	13
Soffocamento e asfissia { di polveriere e polverifici.	153	103	51	9	15	13	9	10	5	25	5	23	10	15	5	6	2	1
{ d'armi da fuoco	12	10	2	2	3	1	2	4
Esplosione	122	110	12	6	2	12	3	58	4	26	2	7	1	1
Ustioni	409	137	212	5	9	90	101	47	36	16	7	13	9	14	27	12	23
Scoppio	137	96	41	1	1	9	4	34	20	35	8	15	8	2
Cadute	17	17	8	7	1
{ Rovine di fabbricati	1045	863	182	1	2	15	10	78	14	163	19	228	98	259	61	113	37	6	1
{ Frane di cave e miniere	80	54	26	1	2	2	4	9	5	12	6	16	4	12	3	2	2
{ Frane di terra e pietre	38	37	1	5	1	15	12	5
{ Caduta di alberi ed altri corpi pesanti	104	94	10	1	3	1	17	5	21	32	2	18	1	3
Schiacciamenti { Sotto veicoli e cavalli	131	111	20	1	6	2	15	5	23	5	44	1	20	5	2	2
{ Sotto macchine ferroviarie	173	144	29	2	2	16	9	18	7	32	3	39	1	30	4	7	3
Lesioni da macchine agrarie ed industriali	73	69	4	1	5	1	31	1	18	2	11	3
Violenze di animali	43	39	4	7	2	15	1	11	1	4
Valanghe di neve	64	57	7	2	3	12	2	17	11	10	3	2
Cause ignote e diverse	12	12	8	3	1
TOTALE	277	213	64	5	1	7	5	19	5	39	7	54	10	56	20	30	16	3

PROFESSIONI SECONDO LE CAUSE CHE LE PRODUSSERO.

Regno.

ESPLOSIONE				SCOPPIO				SCORTACCIAMENTI																Lesioni da macchine agrarie ed industriali		Violenze di animali		Valanghe di neve		Cause ignote e diverse	
di polveriere e polverifici		d'armi da fuoco		Ustioni		di fulmini		di mine		Cadute		rovine di fabbricati		frane di cave e miniere		frane di terra e pietre		caduta di alberi ed altri corpi pesanti		sotto veicoli e cavalli		sotto macchine ferroviarie		M.	F.	M.	F.	M.	F.	M.	F.
M.	F.	M.	F.	M.	F.	M.	F.	M.	F.	M.	F.	M.	F.	M.	F.	M.	F.	M.	F.	M.	F.	M.	F.	M.	F.	M.	F.	M.	F.	M.	F.
...	...	37	3	23	17	53	28	1	...	311	83	16	11	6	...	34	3	45	9	35	6	11	1	10	1	25	3	9	...	76	2
...	...	2	10	23	1	2	1	2	...	1	...	1	...	1	2	5	...
...	2	...	1	...	1	...	8	...	1	3	...	6	1	2	...
...	...	2	...	2	...	1	...	1	...	6	1	2	...
1	...	1	...	2	9	...	11	...	1	...	25	...	1	...	7	...	1	...	1	1	...
1	...	42	3	27	18	65	28	11	...	362	84	20	12	31	...	40	3	60	9	37	6	14	1	10	1	27	3	9	...	89	21

1

...	...	3	2	...	4	7	16	1	...	1	1	1	1	...	1	...	1	...	9	...	
...	...	4	1	...	5	1	19	7	1	1	1	1	1	...	1	1	3	...
...	...	4	...	3	...	1	16	1	1	2	...	4	...	8	...	1	...	7	...	1	1	...	
...	...	1	...	3	...	4	...	3	...	100	...	13	...	1	...	12	...	7	...	7	...	3	...	1	2	...	7	...	
...	2	7	1	1	1	1	...	
...	4	1	1	1	...	
4	2	1	...	5	1	2	1	1	1	...	
...	...	1	...	1	10	1	2	...	
...	4	1	...	2	4	...	
...	3	2	2	...
...	1	1	2	2	...
4	2	18	1	15	7	6	4	3	...	177	24	15	...	2	...	14	1	16	2	18	...	6	...	14	1	3	...	3	...	26	12

...	...	1	...	2	...	1	...	1	...	20	1	...	1	2	...	2	4	...
-----	-----	---	-----	---	-----	---	-----	---	-----	----	---	-----	---	-----	-----	-----	---	-----	---	-----	-----	-----	-----	-----	-----	-----	-----	-----	---	-----

...	...	1	1	36	...	1	...	1	...	2	...	3	...	41	...	25	...	1	...	4	8	...
...	1	7	...	1	1	4	...
...	...	1	2	43	1	1	...	1	...	3	...	3	...	41	...	25	...	1	...	4	1	...

...	...	12	...	2	4	6	2	35	6	5	1	1	2	...	3	1	9	4	...
-----	-----	----	-----	---	---	---	---	-----	-----	----	---	---	-----	-----	-----	---	---	---	-----	---	-----	-----	---	-----	-----	-----	---	---	-----

...	...	1	1	5	...	1	10	6	3	4	4	...
-----	-----	---	---	---	-----	---	-----	-----	-----	----	---	-----	-----	-----	-----	---	-----	-----	-----	-----	-----	-----	-----	-----	-----	-----	---	---	-----

...	...	3	7	1	1	1	1	...
-----	-----	---	-----	-----	-----	-----	-----	-----	-----	---	-----	-----	-----	-----	-----	-----	-----	---	-----	-----	-----	---	-----	-----	-----	---	-----	-----	---	-----

VII. — MORTI ACCIDENTALI PER CONDIZIONI E

Anno 1875.

CONDIZIONI E PROFESSIONI	COMPLESSO			REPENTINE NATURALI				Abuso di bevande spiritose		Idrofobia e morsi di vipera		Ingestione di sostanze velenose		Estenuazione		Assideramento		Annegamento		Soffocamento e asfissia	
				Apoplezia		Emorragie o sincopi															
	Tot.	M.	F.	M.	F.	M.	F.	M.	F.	M.	F.	M.	F.	M.	F.	M.	F.	M.	F.	M.	F.
VIII. Amministrazione pubblica	74	73	1	40	1	5	3
IX. Culto: Culto cattolico.	77	70	7	52	5	6	1
X. Giurisprudenza	3	3	2
XI. Professioni sanitarie	36	32	4	24	3	5
XII. Istruzione ed educazione.	34	30	4	20	2	4
XIII. Belle arti:																					
1. Belle arti	18	18	9	2
2. Musica e drammatica.	16	14	2	7	1	3	1
TOTALE	29	27	2	16	1	5	1
XIV. Lettere e scienze:																					
1. Lettere e scienze.	6	6	3	1
2. Scienze applicate.	15	15	7	4
TOTALE	21	21	10	4	1
XV. Professioni girovaghe	29	27	2	13	2	1
XVI. Personale di fatica non fisso.	522	453	69	151	36	22	3	6	2	1	7	60	8	12
XVII. Personale:																					
1. A carico altrui.	120	78	42	30	17	4	5	1	2	7	13	7
2. Senza professione	1688	853	835	94	240	12	29	2	1	5	1	15	10	1	371	226	34	34
TOTALE	1808	931	877	64	257	16	34	3	1	5	1	15	10	2	8	384	233	34	34
XVIII. Professione ignota.	102	82	20	33	9	8	1	20	6
TOTALE GENERALE	7041	5106	1935	1556	739	266	125	43	3	14	2	26	16	2	1	36	12	938	372	102	51

PROFESSIONI SECONDO LE CAUSE CHE LE PRODUSSERO.

Regno

ESPLOSIONE				SCOPPIO				Cadute		SCHIACCIAMENTI										Violenze di animali		Valanghe di neve		Cause ignote o diverse						
di polveriere e polverifici		d'armi da fuoco		di fulmini		di mine		M.	F.	rovine di fabbricati		frane di cave e miniere		frane di terra e pietre		caduta di alberi ed altri corpi pesanti		sotto veicoli e cavalli		sotto macchine ferroviarie		M.	F.	M.	F.	M.	F.	M.	F.	
M.	F.	M.	F.	M.	F.	M.	M.	M.	F.	M.	F.	M.	F.	M.	F.	M.	F.	M.	F.	M.	F.	M.	F.	M.	F.	M.	F.	M.	F.	
...	...	3	8	3	1	...
...	1	...	1	4	1	2	...
...	1
...	2	1
...	4	1	...
...	1	2	1	...
...	...	1	3	1	...
...	1	1	...
...	1	...
...	...	1	1	...
...
...	...	1	5	1	1	...
...	...	9	1	6	4	7	1	2	...	85	8	1	...	2	...	19	...	8	1	9	...	9	1	8	...	6	...	22	5	
...	1	4	18	5	1	1	1	2	1	4	1	
...	18	6	138	167	7	5	...	77	45	10	13	1	1	18	5	18	7	34	21	4	1	6	2	13	4	...	30	17		
...	18	6	139	171	7	5	...	90	50	11	13	1	1	18	6	18	7	35	23	5	1	6	2	13	4	...	34	18		
...	7	...	1	2	1	...	2	4	...	
2	110	12	197	212	96	41	17	...	863	182	54	26	37	1	94	10	111	20	144	29	69	4	39	4	57	7	12	...	213	64

VIII. — SUICIDI SECONDO I MEZZI DI DISTRUZIONE.

Provincie.

Anno 1875.

PROVINCIE	COMPLESSO			Con arna da taglio		Con arna da fuoco		Anne- gamento		Avvele- namento		Impic- cagione		Asfissia		Preci- pitazione dall'alto		Schia- ciamento sotto convogli ferroviari		Mezzi ignoti e diversi	
	Tot.	M.	F.	M.	F.	M.	F.	M.	F.	M.	F.	M.	F.	M.	F.	M.	F.	M.	F.	M.	F.
Alessandria	30	23	7	2	...	9	...	6	7	1	...	2	1	...	2
Ancona	16	13	3	1	...	6	...	3	1	2	1	1	1	1	...
Aquila degli Abruzzi	3	3	2	1
Arezzo	3	2	1	2	1
Ascoli Piceno	4	4	1	...	2	1
Avellino	12	8	4	4	1	...	2	1	...	3	1	1
Bari delle Puglie	16	11	5	1	...	2	...	6	3	1	2	1
Belluno	6	5	1	2	...	1	1	1	1	...	1
Benevento	3	1	2	1	2	1
Bergamo	6	6	2	...	1	2	1
Bologna	57	45	12	1	...	7	...	15	4	1	3	14	1	2	2	2	2	2	3
Brescia	16	13	3	1	1	6	...	5	1	1	1
Cagliari	5	2	3	1	...	2	1	1
Caltanissetta	4	3	1	1	1	2
Campobasso	10	7	3	1	...	2	...	2	1	2	2	1
Caserta	4	4	...	1	...	2
Catania	10	8	2	6	1	2	1
Catanzaro	3	3	...	1	...	2
Chieti	2	2	...	1	...	1
Como	16	14	2	3	...	5	2	4	...	1	...	1
Cosenza	3	3	2	...	1	1
Cremona	4	3	1	1	...	1	1
Cuneo	10	8	2	2	...	1	2	2	3
Ferrara	9	8	1	3	...	3	1	1	...	1
Firenze	59	50	9	4	...	17	...	6	1	4	...	10	1	2	2	5	5	2
Foggia	4	3	1	2	1	1	1
Forlì	15	13	2	1	...	2	...	5	3	2	1	1
Genova	47	41	6	6	...	8	...	4	1	3	2	2	...	1	2	13	1	3	...	1	...
Girgenti	5	5	2	...	1	1
Grosseto	3	3	...	1	...	2
Lecce	7	2	5	2	5
Livorno	5	5	...	1	...	2	1	...	1	...	1	...	2	...
Luca	5	4	1	1	1
Macerata	4	3	1	3	2	...	1
Mantova	15	13	2	1	...	3	1	2	1	4
Massa e Carrara	4	4	...	1	...	2	...	1	1
Messina	7	6	1	3	1	2	1
Milano	53	44	9	9	...	10	1	5	2	6	1	3	1	7	4	3
Modena	12	10	2	4	...	2	9	1
Napoli	27	23	4	2	1	7	1	4	1	1	3	1
Novara	13	10	3	1	...	4	2	1	1	1	2
Padova	22	16	6	1	...	7	...	5	2	1	1	1	1	1	5	...
Palermo	8	8	...	1	1	2
Parma	16	15	1	1	...	1	...	8	1	3
Pavia	21	17	4	1	...	4	...	7	4	1	...	4
Perugia	26	17	9	4	1	2	2	2	...	7	3	...	1	1	2	1
Pesaro e Urbino	6	4	2	...	1	...	1	3	1
Piacenza	5	5	4	2	...	1	1
Pisa	13	11	2	...	1	2	...	2	4
Porto Maurizio	3	3	1	...	1	1	2
Potenza	7	7	4	...	1	1	...	1
Ravenna	24	18	6	2	...	9	...	4	5	1	1	1

VIII. — SUICIDI SECONDO I MEZZI DI DISTRUZIONE.

Anno 1875.

Province.

PROVINCIE	COMPLESSO			Con arma da taglio		Con arma da fuoco		Anne- gamento		Avvele- namento		Impic- cazione		Asfissia		Preci- pitazione dall'alto		Schiac- ciamento sotto convogli ferroviari		Mezzi ignoti e diversi	
	Tot.	M.	F.	M.	F.	M.	F.	M.	F.	M.	F.	M.	F.	M.	F.	M.	F.	M.	F.	M.	F.
	Reggio di Calabria																				
Reggio nell'Emilia	13	7	6			1		3	5			2	1						1		
Roma	28	24	4	2		11		4	3	2	1	2		1		2					
Rovigo	9	7	2			3		2	2	1				1							
Salerno	5	5				4		1													
Sassari	6	6				2		1				3									
Siena	15	12	3	1		3		1	3			5				2					
Siracusa	5	1	4						1	1	3										
Sondrio	2	1	1							1					1						
Teramo	1	1				1															
Torino	49	40	9	6	1	12	1	6	1		1	4	1	5	2	4	1			3	1
Trapani	6	5	1	1		2					1	1	1								
Treviso	17	13	4	1		1		4	1			6	3						1		
Udine	21	19	2			2		10	2			4				1					2
Venezia	19	15	4	2		3		9	4			1									
Verona	18	15	3			5	1	6	1	2		2	1								
Vicenza	20	17	3	2		3		6	1			6	2								

RIEPILOGO PER COMPARTIMENTI.

PIEMONTE	102	81	21	8	1	24	1	17	10	1	1	9	4	5	2	11	1	2		4	1
LIGURIA	50	44	6	6		9		5	1	3	2	3		1	2	13	1	3		1	
LOMBARDIA	133	111	22	3	1	28	1	31	9	7	2	22	1	4	2	10	6	5		1	
VENETO	132	107	25	6		26	1	43	14	4	1	21	7	1		3	2	1		2	
EMILIA	151	121	30	5		31		40	16	5	3	25	7	3	2	7	2	5			
UMBRIA	26	17	9			4	1	2	2	2		7	3		1	1	2	1			
MARCHE	30	24	6	1	1	9	1	3	1	3	1	5	1			2	1	1			
TOSCANA	107	91	16	8	1	28		12	5	4		19	2	3	2	11	5	4	1	2	
ROMA	28	24	4	2		11		4	3	2	1	2		1		2					
ABRUZZI E MOLISE	16	13	3	2		6		2	1			2	2								1
CAMPANIA	51	41	10	3	1	17	1	2	3	5	1	4	2			9	2	1			
PUGLIE	27	16	11	1		6		6	9	1	2	1				1					
BASILICATA	7	7				4		1								2					
CALABRIE	6	6		1		4		1													
SICILIA	45	36	9	2		14	2	3	3	3	4	6				2					6
SARDEGNA	11	8	3			3		1	2			4	1								
REGNO	922	747	175	48	5	224	8	173	79	40	18	130	30	18	11	74	22	23	1	17	1

Anno 1875.

PROVINCIE	COMPLESSO			Misera- timore della miseria		Perdita d'impiego		Dissesti e rovesci di fortuna		Dispiaceri domestici		Amore con- trariato		Disgusto			Dispe- razione		Timor di condan
	Tot.	M.	F.	M.	F.	M.	F.	M.	F.	M.	F.	M.	F.	della vita			M.	F.	M.
														del servizio militare	M.	F.			
Alessandria	30	23	7					3		2	1						1		1
Ancona	16	13	3			1		1		1	1	1	1				1	1	
Aquila degli Abruzzi	3	3						1		1									1
Arezzo	3	2	1	2															
Ascoli Piceno	4	4																	
Avellino	12	8	4	1					1	2	1			1					
Bari delle Puglie	16	11	5	2				3		1	2								
Belluno	6	5	1					1				1							
Benevento	3	1	2	1															
Bergamo	6	6						1		2						1			
Bologna	57	45	12	5				3		2		2	2						2
Brescia	16	13	3	1	1			1				1							
Cagliari	5	2	3																
Caltanissetta	4	3	1					1											
Campobasso	10	7	3	1	1			2	1	2									
Caserta	4	4						1				1							
Catania	10	8	2	1						1		1							
Catanzaro	3	3						1									2		
Chieti	2	2																	
Como	16	14	2					3		2	2	2							
Cosenza	3	3										1							
Cremona	4	3	1						1	1									
Cuneo	10	8	2					2		1	1	1							
Ferrara	9	8	1					1											
Firenze	59	50	9	1				16		3	3	6	2		1		1		3
Foggia	4	3	1									1							
Forlì	15	13	2					1		2						1			
Genova	47	41	6	1						3		2	2	1					
Girgenti	5	5																	
Grosseto	3	3						1		1									
Lecce	7	2	5					1					1						
Livorno	5	5																	
Lucca	5	4	1									1							
Macerata	4	3	1					1			1					1			
Mantova	15	13	2					1		4	1								
Massa e Carrara	4	4						2											
Messina	7	6	1					1		1	1								
Milano	53	44	9	1	1			5		4	1		1		3				
Modena	12	10	2					1											
Napoli	27	23	4	1	2			1		4	1	2		1	1				1
Novara	13	10	3			1		1											
Padova	22	16	6					2	1			1	1		2				
Palermo	8	8		3												1			
Parma	16	15	1					2		1			1						1
Pavia	21	17	4	1	1					4	1								1
Perugia	26	17	9	1				8		1	2	1	1						
Pesaro e Urbino	6	4	2		1														1
Piacenza	5	5								1									
Pisa	13	11	2	1						1	1	1							
Porto Maurizio	3	3								1									
Potenza	7	7		1				2				1							
Ravenna	24	18	6	1				2				1	1		1	1			

CAUSE PRESUNTE.

Provincie.

F.	Falso punto d'onore e gravidanza fuori di matrimonio		Ubbriachezza		Patimenti fisici		Febbre cerebrale		Alienazione mentale delirio		Monomania		Pellagra		Idiotismo imbecillità		Ignose e diverse	
	M.	F.	M.	F.	M.	F.	M.	F.	M.	F.	M.	F.	M.	F.	M.	F.	M.	F.
.....	1	6	2	1	2	1	2	6
.....	4	4
.....	1
.....	1	2
.....	1	1	1	1	1	2	1
.....	1	2	1	2	1
.....	1	1	1	2	1
.....	1	1
.....	1	1	5	3	1	5	1	20	4
.....	1	1	1	7	2
.....	1	1	2	1
.....	1	1	1
.....	1	1	1	1
.....	1	2	4
.....	2
.....	1	3	1	2	1
.....	1	1	1
.....	1	1	1	1	3
.....	3	3	1
.....	1	4	3	11	1
.....	1	2
.....	1	1	2	6	1
.....	6	1	2	25	2
.....	1	1	3
.....	1	1	1	1
.....	5	1
.....	1	3
.....	2	3	1
.....	2	1	3
.....	2	2
.....	1	1	2	1	2	25	5
.....	1	2	4
.....	1	4	2	1	5
.....	1	3	2	1	2	1
.....	2	1	5	3	3
.....	1	3
.....	2	1	3	3
.....	1	4	1	2	1	1	2	1	2
.....	1	1	1	1	1	2
.....	1	1	1	2	4
.....	2
.....	1	3
.....	3	1	1	3
.....	1
.....	1	2
.....	1	1	1	1	2	1	8	2

Anno 1875.

PROVINCIE	COMPLESSO			Misericordia, timore della miseria		Perdita d'impiego		Dissesti e rovesci di fortuna		Dispiaceri domestici		Amore contrariato		Disgusto della servizio militare della vita			Dispersione		Timor di condanna	
	Tot.	M.	F.	M.	F.	M.	F.	M.	F.	M.	F.	M.	F.	M.	M.	F.	M.	F.	M.	F.
Reggio di Calabria.
Reggio nell'Emilia.	13	7	6	1	1	2	1	2
Roma.	28	24	4	1	1	5	2	1
Rovigo.	9	7	2	1
Salerno.	5	5	1
Sassari.	6	6
Siena.	15	12	3	1	1	2	1
Siracusa.	5	1	4
Sondrio.	2	1	1
Teramo.	1	1
Torino.	49	40	9	2	1	8	6	1	2	2	2	1
Trapani.	6	5	1
Treviso.	17	13	4
Udine.	21	19	2	2
Venezia.	19	15	4
Verona.	18	15	3
Vicenza.	20	17	3

RIEPILOGO PER

PIEMONTE.	102	81	21	2	2	14	9	3	3	2	2	1	1	1
LIGURIA.	50	44	6	1	4
LOMBARDIA.	133	111	22	3	3	12	1	17	5	3	1	4	1
VENETO.	132	107	25	2	19	1	3	1	4	1	1	2	2
EMILIA.	151	121	30	6	1	11	2	6	1	3	4	1	4	5
UMBRIA.	26	17	9	1	8	1	2	1	1
MARCHE.	30	24	6	1	1	2	1	2	1	1	1	1	2
TOSCANA.	107	91	16	5	20	7	5	8	2	1	1	3
ROMA.	28	24	4	1	1	5	2	2
ABRUZZI E MOLISE.	16	13	3	1	1	3	1	3	2	1
CAMPANIA.	51	41	10	3	2	1	2	1	6	2	3	2	1	1
PUGLIE.	27	16	11	2	4	1	2	1	1
BASILICATA.	7	7	1
CALABRIE.	6	6
SICILIA.	45	36	9	4
SARDEGNA.	11	8	3
REGNO.	922	747	175	32	8	5	106	6	63	26	32	18	7	17	3	2	14

X. — SUICIDI SECONDO I MESI.

Anno 1875.

MESI	REGNO			Piemonte			Liguria			Lombardia			Veneto			Emilia			Umbria		
	Tot.	M.	F.	Tot.	M.	F.	Tot.	M.	F.	Tot.	M.	F.	Tot.	M.	F.	Tot.	M.	F.	Tot.	M.	F.
Gennaio	64	53	11	5	3	2	1	1	12	12	7	5	2	13	10	3	2	2
Febbraio	53	45	8	3	2	1	6	5	1	11	9	2	8	6	2	8	7	1
Marzo	82	67	15	6	4	2	3	2	1	16	14	2	15	13	2	22	16	6	1	1
Aprile	93	78	15	11	9	2	10	8	2	8	8	15	13	2	14	12	2	4	4
Maggio	117	93	24	18	15	3	3	3	14	13	1	14	9	5	23	17	6	3	3
Giugno	113	91	22	18	14	4	4	3	1	14	11	3	21	19	2	20	18	2	3	2	1
Luglio	74	55	19	5	4	1	1	1	10	9	1	13	9	4	8	7	1	8	3	5
Agosto	90	76	14	10	10	3	3	14	11	3	9	8	1	12	10	2	3	1	2
Settembre	64	48	16	8	6	2	5	5	8	3	5	9	8	1	7	5	2
Ottobre	56	45	11	4	2	2	2	2	10	10	8	6	2	7	5	2	1	1
Novembre	58	50	8	7	7	7	7	9	5	4	5	4	1	8	7	1	1	1
Dicembre	58	46	12	7	5	2	5	4	1	7	6	1	8	7	1	9	7	2
ANNO	922	747	175	102	81	21	50	44	6	133	111	22	132	107	25	151	121	30	26	17	9

XI. — SUICIDI SECONDO LE CAUSE PRESUNTE

MESI	COMPLESSO			Misera timore della miseria		Perdita d'impiego		Dissesti e rovesci di fortuna		Dispiaceri domestici		Amore contrariato		Disgusto del servizio militare della vita			Dispe-razione		Timore di condanna	
	Tot.	M.	F.	M.	F.	M.	F.	M.	F.	M.	F.	M.	F.	M.	M.	F.	M.	F.	M.	F.
Gennaio	64	53	11	2	1	1	7	4	3	1	1	4
Febbraio	53	45	8	1	8	3	1	2	3	1	1
Marzo	82	67	15	7	5	1	6	1	4
Aprile	93	78	15	7	2	1	12	4	1	3	2	2
Maggio	117	93	24	4	12	2	10	4	3	3	1	1	5
Giugno	113	91	22	2	1	11	2	6	4	4	1	1	1	1
Luglio	74	55	19	1	1	10	4	3	1
Agosto	90	76	14	5	1	1	12	1	10	6	4	1	2	1
Settembre	64	48	16	3	1	7	1	4	1	3	3	1
Ottobre	56	45	11	4	3	6	3	3	1	4	1	1
Novembre	58	50	8	2	2	1	9	2	1	4	1	2
Dicembre	58	46	12	1	8	5	2	3	1	1
ANNO	922	747	175	32	8	5	106	6	63	26	32	18	7	17	3	2	14

IN CIASCUN COMPARTIMENTO.

Mesi.

Marche			Toscana			Roma			Abruzzi e Molise			Campania			Puglie			Basilicata			Calabrie			Sicilia			Sardegna		
Tot.	M.	F.	Tot.	M.	F.	Tot.	M.	F.	Tot.	M.	F.	Tot.	M.	F.	Tot.	M.	F.	Tot.	M.	F.	T.	M.	F.	T.	M.	F.	T.	M.	F.
4	3	1	10	9	1							8	6	2	1	1													
2	2		7	6	1	1	1		1	1							1	1					1	1					
1		1	3	3		1	1					6	6		2	1	1	2	2		2	2		4	4		1	1	
2	1	1	9	7	2	4	4		4	3	1	4	3	1	2	1	1							4	3	1	2	2	
3	3		16	14	2	3	3					5	4	1	7	3	4	1	1				4	3	1	2	2		
5	5		11	7	4	3	3		2	1	1	4	3	1	1		1						5	4	1	2	1	1	
5	4	1	10	9	1	2	1	1				6	3	3	1		1			1	1		3	2	1	3	2	1	
2	2		12	10	2	6	4	2	4	4		3	3		3	3				2	2		3	3					
1	1		8	6	2	2	2		3	2	1	3	3		6	5	1						7	6	1	2	1	1	
3	1	2	9	9					1	1		5	4	1	1	1							4	2	2				
1	1		7	7		5	5		1	1		3	2	1	1		1	1					4	3	1				
1	1		5	4	1	1		1				4	4		2	1	1	1	1				2	2					
30	24	6	107	91	16	28	24	4	16	13	3	51	41	10	27	16	11	7	7		6	6		45	36	9	11	8	3

SECONDO I MESI IN TUTTO IL REGNO.

Gelosia		Falso punto d'onore e gravidanza fuori di matrimonio		Ubbriachezza		Patimenti fisici		Febbre cerebrale		Alienazione mentale delirio		Monomania		Pellagra		Idiotismo imbecillità		Ignote e diverse			
M.	F.	M.	F.	M.	F.	M.	F.	M.	F.	M.	F.	M.	F.	M.	F.	M.	F.	M.	F.	M.	F.
		1	1			1	2			8	1	3		2							
						3	1			3	1	1		4	3			18	3		
		2			2	7	3			7	4	1	2	5	1			16	1		
		2	1		2	5	1			9	1	2	1	3	1		1	21	2		
2		1				3	1			13	4	2		4	1			26	5		
1		1	1	3		3	2			11	4			4	1	1		31	9		
1		1	1			9	3	1		6	4		1	15	4	1		30	2		
						4				9	4	1	1	5	2			15	4		
	1					6	1			9	2	2		5				21	3		
1						2	1			3	3	1	1	3				17	4		
1						1				5	1	1	1	1	2	1		12	2		
				3		5	1			5	3	2		1	1			19	1		
						5	1			6	3	2	1			1		13	2		
6	1	3	4	10		49	16	1		85	31	18	3	48	15	4	1	239	38		

XII. — SUICIDI SECONDO L'ETÀ,

Anno 1875.

ETÀ	REGNO			Piemonte		Liguria		Lombardia		Veneto		Emilia		Umbria	
	TOTALE	M.	F.	M.	F.	M.	F.	M.	F.	M.	F.	M.	F.	M.	F.
Da 10 a 15 anni. . . .	4	2	2	1
> 15 > 20 >	51	39	12	6	2	1	5	1	6	8	3	1
> 20 > 25 >	119	90	29	14	1	5	11	3	10	3	11	8	2
> 25 > 30 >	102	80	22	6	1	6	2	12	3	8	4	17	2	2
> 30 > 40 >	155	126	29	22	4	8	1	10	4	15	6	16	6	3
> 40 > 50 >	184	152	32	11	7	9	29	4	21	4	20	2	4
> 50 > 60 >	158	129	29	14	5	6	2	28	2	27	2	15	6	2	4
> 60 > 70 >	101	89	12	6	5	10	5	16	5	26	1	3
> 70 > 80 >	28	24	4	1	4	4	1	5	2	1
> 80 in su.	8	7	1	1	1	1	3
Età ignota.	12	9	3	3	2	2	2
TOTALE.	922	747	175	81	21	44	6	111	22	107	25	121	30	17	9

XIII. — SUICIDI SECONDO L'ETÀ E LE

ETÀ	COMPLESSO			Misericordia timore della miseria		Perdita d'impiego		Dissesti e rovesci di fortuna		Dispiaceri domestici		Amore contrariato		Disgusto della vita			Disperazione		Timore di condanna	
	TOT.	M.	F.	M.	F.	M.	F.	M.	F.	M.	F.	M.	F.	M.	F.	M.	F.	M.	F.	
Da 10 a 15 anni. . . .	4	2	2	2	2
> 15 > 20 >	51	39	12	1	1	5	1	5	5	1	1	1
> 20 > 25 >	119	90	29	2	3	6	4	10	8	6	1	4
> 25 > 30 >	102	80	22	1	11	5	3	9	3	2	1
> 30 > 40 >	155	126	29	3	1	2	19	10	4	6	1	3	1	1	2
> 40 > 50 >	184	152	32	13	3	27	3	16	4	1	1	1	1	1	1
> 50 > 60 >	158	129	29	8	2	23	1	11	5	1	5	1	2
> 60 > 70 >	101	89	12	5	1	1	15	2	6	2	1	3
> 70 > 80 >	28	24	4	1	5	1	3
> 80 in su.	8	7	1	1	1
Età ignota.	12	9	3	1	1	1	1
TOTALE.	922	747	175	32	8	5	106	6	63	26	32	18	7	17	3	2	14

PER CIASCUN COMPARTIMENTO.

Età.

Marche		Toscana		Roma		Abruzzi e Molise		Campania		Puglie		Basilicata		Calabrie		Sicilia		Sardegna	
M.	F.	M.	F.	M.	F.	M.	F.	M.	F.	M.	F.	M.	F.	M.	F.	M.	F.	M.	F.
.....	1	1	1
2	1	5	1	2	1	1
3	13	2	2	1	2	6	2	3	4	2	7	3	1	1
3	1	6	6	4	1	8	2	2	2	1	2	1
6	2	13	2	3	4	10	2	2	4	1	8	2	1
4	1	27	5	6	1	1	7	5	3	1	1	7	2	2
2	1	16	3	1	3	2	5	1	1	3	1	5	1
3	6	3	1	1	3	4	1	2
1	3	1	1	3	1
.....	1	1
.....	2	1
24	6	91	16	24	4	13	3	41	10	16	11	7	6	36	9	8	3

CAUSE PRESUNTE, IN TUTTO IL REGNO.

Gelosia		Falso punto d'onore e gravidanza fuori di matrimonio		Ubbriachezza		Patimenti fisici		Febbre cerebrale		Alienazione mentale delirio		Monomania		Pellagra		Idiotismo imbecillità		Ignose e diverse	
M.	F.	M.	F.	M.	F.	M.	F.	M.	F.	M.	F.	M.	F.	M.	F.	M.	F.	M.	F.
.....
2	2	1	2	1	1
.....	2	1	4	9	5	4	2	1	18	3
1	1	1	1	1	2	2	6	4	2	1	39	8
1	1	10	4	20	7	4	1	5	7	1	37	8
2	1	3	5	3	18	6	4	2	16	2	1	38	3
.....	1	4	9	4	16	4	3	14	3	1	43	6
.....	1	13	2	1	11	3	2	11	1	1	34	6
.....	1	2	1	3	1	2	1	18	1
.....	1	1	1	5	2
.....	1	1	1	2	1
6	1	8	4	10	49	16	1	85	31	18	8	48	15	4	1	239	38

XIV. — SUICIDI SECONDO LO STATO CIVILE DELLE PERSONE.

Compartimenti.

Anno 1875.

COMPARTIMENTI	COMPLESSO			CELIBI			CONIUGATI			VEDOVI			Stato Civile ignoto		
	TOTALE	Maschi	Femmine	TOTALE	Maschi	Femmine	TOTALE	Maschi	Femmine	TOTALE	Maschi	Femmine	TOTALE	Maschi	Femmine
Piemonte	102	81	21	52	44	8	39	28	11	11	9	2
Liguria	50	44	6	29	26	3	14	12	2	4	3	1	3	3
Lombardia	133	111	22	59	50	9	51	43	8	20	15	5	3	3
Veneto	132	107	25	44	37	7	74	60	14	13	9	4	1	1
Emilia	151	121	30	66	49	17	64	52	12	21	20	1
Umbria	26	17	9	8	5	3	12	10	2	2	2	4	2	2
Marche	30	24	6	19	17	2	9	6	3	2	1	1
Toscana	107	91	16	41	33	8	45	38	7	16	15	1	5	5
Roma	28	24	4	9	7	2	11	11	4	2	2	4	4
Abruzzi e Molise	16	13	3	6	6	7	5	2	3	2	1
Campania	51	41	10	28	23	5	15	13	2	4	1	3	4	4
Puglie	27	16	11	12	6	6	14	9	5	1	1
Basilicata	7	7	2	2	4	4	1	1
Calabrie	6	6	3	3	2	2	1	1
Siellia	45	36	9	24	19	5	19	15	4	2	2
Sardegna	11	8	3	7	5	2	2	2	1	1	1	1
REGNO	922	747	175	409	332	77	382	310	72	106	82	24	25	23	2

XV. — SUICIDI SECONDO LO STATO CIVILE DELLE PERSONE E LE CAUSE PRESUNTE.

Anno 1875.

Regno.

CAUSE DEI SUICIDI	COMPLESSO			CELIBI			CONIUGATI			VEDOVI			Stato Civile ignoto		
	TOTALE	Maschi	Femmine	TOTALE	Maschi	Femmine	TOTALE	Maschi	Femmine	TOTALE	Maschi	Femmine	TOTALE	Maschi	Femmine
Misericordia, timore della miseria. . .	40	32	8	8	7	1	21	17	4	10	7	3	1	1
Perdita d'impiego	5	5	3	3	1	1	1	1
Dissesti e rovesci di fortuna . . .	112	106	6	25	25	66	62	4	16	14	2	5	5
Dispiaceri domestici	89	63	26	31	21	10	47	35	12	7	4	3	4	3	1
Amore contrariato	50	32	18	49	31	18	1	1
Disgusto { del servizio militare.	7	7	6	6	1	1
	} della vita.	17	17	9	9	5	5	3	3
Disperazione		5	3	2	2	2	3	1	2
Timore di condanna	15	14	1	6	6	7	6	1	2	2
Gelosia	7	6	1	5	4	1	1	1	1	1
Falso punto d'onore e gravidanza fuori di matrimonio	12	8	4	12	8	4
Ubbriachezza	10	10	2	2	7	7	1	1
Patimenti fisici	65	49	16	23	17	6	29	20	9	12	11	1	1	1
Febbre cerebrale	1	1	1	1
Alienazione mentale, delirio . . .	116	85	31	47	34	13	54	40	14	14	11	3	1	1
Monomania	26	18	8	14	10	4	10	6	4	2	2
Pellagra	63	48	15	8	4	4	43	35	8	12	9	3
Idiotismo, imbecillità.	5	4	1	1	1	2	2	2	1	1
Ignote e diverse	277	239	38	158	142	16	85	71	14	22	14	8	12	12
TOTALE . . .	922	747	175	409	332	77	382	310	72	106	82	24	25	23	2

XVI. — SUICIDI SECONDO LE CONDIZIONI E PROFESSIONI

Anno 1875.

CONDIZIONI e PROFESSIONI	COMPLESSO			Miseria timore della miseria		Perdita di impiego		Dissesti e rovesci di fortuna		Dispiaceri domestici		Amore con- trariato		Disgusto del servizio militare della vita			Dispe- razione	
	Tot.	M.	F.	M.	F.	M.	F.	M.	F.	M.	F.	M.	F.	M.	M.	F.	M.	F.
	I. Produzione delle materie prime:																	
1. Agricoltura	201	144	57	7	3	14	2	11	7	5	1	1	1
2. Pastorizia ed allevamento be- stiami.	9	9	1	1	2
3. Orticoltura e giardinaggio.	2	1	1	1	1
4. Silvicoltura	1	1
5. Pesca e caccia	1	1
TOTALE	214	156	58	9	3	15	2	13	8	5	1	1	1
II. Produzioni Industriali:																		
1. Tessuti	17	8	9	1	1	1	2	4
2. Cuoi.	1	1	1	1
3. Vestiario.	53	39	14	4	1	4	1	6	3	1
4. Toiletta.	9	9	3	1
5. Alimentazione	44	40	4	4	18	3	2
6. Fabbricazione e manuten- zioni case e strade.	29	29	3	2	4	1
7. Mobilia	7	7	2	2
8. Utensili di casa	3	3	2
9. Trasporti, selleria, ecc.	1	1	1
10. Fabbricazione d'armi e mu- nizioni	1	1
11. Industrie metalliche	14	14	1	1
12. Macchine ed arnesi diversi	6	6	1	1	2
13. Strumenti di scienze e musica	2	2
14. Carta	2	2	1
15. Tipografia ed arti affini.	5	5	1
16. Oggetti di lusso	3	3	1	1
17. Illuminazione	1	1
TOTALE	198	171	27	17	1	26	1	18	5	8	3	4
III. Commercio.																		
	61	156	5	1	1	18	3	2	2
IV. Trasporti:																		
1. Vie ferrate, telegrafi, poste ecc.	15	15	1	4	1
2. Mari, fiumi e canali	3	3	1
TOTALE	18	18	1	4	1	1
V. Credito mobiliare ed immo- biliare.																		
	75	64	11	1	6	1	10	2	1	2
VI. Personale di servizio																		
	43	25	18	6	4	1	1	7
VII. Difesa del Paese.																		
	70	70	2	2	5	7	2	1

DELLE PERSONE E LE CAUSE PRESUNTE.

Regno.

Timore di condanna		Gelosia		Falso punto d'onore e gravidanza fuori di matrimonio		Ubbriachezza		Patimenti fisici		Febbre cerebrale		Alienazione mentale delirio		Monomania		Pellagra		Idiotismo imbecillità		Ignose e diverse			
M.	F.	M.	F.	M.	F.	M.	F.	M.	F.	M.	F.	M.	F.	M.	F.	M.	F.	M.	F.	M.	F.	M.	F.
1		1			1	1		9	6			27	12	2	3	35	10	1		29	11		
								1								1				3			
1												1											
2		1			1	1		10	6			28	12	2	3	36	10	1		32	11		
					1			1	1				1				1						
1	1	1		1	1			4				5	2	1		2	2			3			
					1			2				3	1	1				1		9	3		
								2				3	1	1						3	3		
					1			1				6		1						10	3		
												1				1				9			
																				2			
																				1			
1								3		1		4								1			
								1												2			
																				1			
																				1			
																				3			
2	1	1		1	2	5		12	1	1		19	4	4		3	3	1		49	6		
1				1				2				4	2	2	2	1				18	1		
		1						1				1				1				5			
		1						1				1				1				2			
																				7			
3				1				9	1			11	1	2		2			1	16	5		
				1				1	2			3	2	1						9	5		
1												3		2						41			

XVI. — SUICIDI SECONDO LE CONDIZIONI E PROFESSIONI

Anno 1875.

CONDIZIONI E PROFESSIONI	COMPLESSO			Misera timore della miseria		Perdita di impiego		Dissesti e rovesci di fortuna		Dispiaceri domestici		Amore contrariato		Disgusto del servizio militare della vita			Dispe-razione	
	Tot.	M.	F.	M.	F.	M.	F.	M.	F.	M.	F.	M.	F.	M.	F.	M.	F.	
	VIII. Amministrazione pubblica	53	53				2		17		4							1
IX. Culto: Culto cattolico . .	5	5																
X. Giurisprudenza	8	8		1				3							2			
XI. Professioni sanitarie . .	9	9						3		2		1						
XII. Istruzione ed educazione .	5	5						1							1			
XIII. Belle arti:																		
1. Belle arti	7	6	1					3				1						
2. Musica e drammatica	3	2	1															
TOTALE	10	8	2					3				1						
XIV. Lettere e scienze: Scienze applicate	3	3								1								
XV. Professioni girovaghe . .	4	4																
XVI. Personale di fatica non fisso	44	38	6	3				2		2	1	1			1		1	1
XVII. Personale:																		
1. A carico altrui	13	10	3		1													
2. Senza professione	67	24	43		2			2	2	9	5	6		1				
TOTALE	80	34	46		3			2	2	9	5	6		1				
XVIII. Professioni ignote	22	20	2	1	1					1		2		1				
TOTALE GENERALE	922	747	175	32	8	5		106	6	63	26	32	18	7	17		3	2

DELLE PERSONE E LE CAUSE PRESUNTE.

Regno.

Timore di condanna		Gelosia		Falso punto d'onore e gravidanza fuori di matrimonio		Ubbriachezza		Patimenti fisici		Febbre cerebrale		Alienazione mentale delirio		Monomania		Pellagra		Idiotismo imbecillità		Ignote e diverse		
M.	F.	M.	F.	M.	F.	M.	F.	M.	F.	M.	F.	M.	F.	M.	F.	M.	F.	M.	F.	M.	F.	
3		1						4				3		3							15	
								3				2										
												1									1	
1																					2	
								1				2										
								1				1									1	1
								1				2									2	1
																					2	
		1						1													2	
1				1	1	3		1	1			4		1		4	1	1			12	1
		1				1								1							7	2
		1						3	5			2	9	1	3		1	1			9	6
		1				1		3	5			2	9	1	3		1	1	1		16	8
												1									15	
1	1	6	1	8	4	19	49	16	1	85	31	18	8	48	15	4	1	239		38		

XVII. — OMICIDI PER SESSO E PER MESI.

Compartimenti.

Anno 1875.

COMPARTIMENTI	ANNO																							
	Gennaio		Febbraio		Marzo		Aprile		Maggio		Giugno		Luglio		Agosto		Settembre		Ottobre		Novembre		Dicembre	
	Tot.	M.	F.	M.	F.	M.	F.	M.	F.	M.	F.	M.	F.	M.	F.	M.	F.	M.	F.	M.	F.	M.	F.	
Piemonte	Involontari	18	11	7	1	2	1	2	1	1	1	2	1	2	1	2	1	1	1	1	1	5	15	3
	Volontari	46	38	8	4	2	1	1	2	1	3	3	3	3	3	3	2	1	1	1	1	1	9	4
	Infanticidi	14	10	4	1	1	1	1	1	1	1	1	1	1	1	1	1	1	1	1	1	1	1	1
	TOTALE	78	59	19	5	4	3	1	2	2	1	2	4	5	1	3	2	3	1	2	1	1	5	27
Liguria	Involontari	2	2	1	1	1	1	1	1	1	1	1	1	1	1	1	1	1	1	1	1	1	1	1
	Volontari	13	12	1	2	1	2	1	1	1	1	1	1	1	1	1	1	1	1	1	1	1	1	1
	Infanticidi	2	1	1	1	1	1	1	1	1	1	1	1	1	1	1	1	1	1	1	1	1	1	1
	TOTALE	17	15	2	3	1	2	1	1	1	1	1	1	1	1	1	1	1	1	1	1	1	1	1
Lombardia	Involontari	44	29	15	4	1	2	2	3	1	4	2	4	1	2	2	3	2	2	1	2	2	1	3
	Volontari	48	40	8	5	1	3	1	8	4	1	2	3	1	1	3	1	3	2	2	1	3	1	5
	Infanticidi	6	6	1	1	1	1	1	1	1	1	1	1	1	1	1	1	1	1	1	1	1	1	1
	TOTALE	98	75	23	10	2	5	3	11	1	9	2	5	1	5	3	4	3	4	5	2	4	6	2
Veneto	Involontari	14	11	3	1	1	1	1	1	1	1	1	1	1	1	1	1	1	1	1	1	1	1	1
	Volontari	27	17	10	1	1	2	1	2	1	2	2	1	1	1	1	1	2	2	1	1	1	1	3
	Infanticidi	3	2	1	1	1	1	1	1	1	1	1	1	1	1	1	1	1	1	1	1	1	1	1
	TOTALE	44	30	14	1	1	1	3	1	3	1	2	3	2	1	1	2	4	2	1	1	2	1	10
Emilia	Involontari	5	4	1	2	1	1	1	1	1	1	1	1	1	1	1	1	1	1	1	1	1	1	1
	Volontari	53	50	3	7	6	1	4	2	3	1	6	1	6	6	4	4	5	1	5	1	1	1	1
	Infanticidi	4	2	2	1	1	1	1	1	1	1	1	1	1	1	1	1	1	1	1	1	1	1	1
	TOTALE	62	56	6	9	1	6	1	4	3	3	1	6	7	1	4	7	2	5	1	1	1	1	1
Umbria	Involontari	49	47	2	3	4	6	1	1	3	1	1	3	12	5	4	2	1	1	1	1	1	1	1
	Volontari	7	2	5	1	1	1	1	1	1	1	1	1	1	1	1	1	1	1	1	1	1	1	1
	Infanticidi	56	49	7	3	4	6	1	1	3	1	1	4	12	5	1	4	3	1	1	1	1	1	1
	TOTALE	56	49	7	3	4	6	1	1	3	1	1	4	12	5	1	4	3	1	1	1	1	1	1
Marche	Involontari	8	7	1	1	1	1	1	1	1	1	1	1	1	1	1	1	1	1	1	1	1	1	1
	Volontari	28	27	1	1	1	2	5	1	4	1	3	3	2	3	2	3	4	2	1	1	1	1	1
	Infanticidi	2	1	1	1	1	1	1	1	1	1	1	1	1	1	1	1	1	1	1	1	1	1	1
	TOTALE	38	35	3	2	2	2	5	1	5	1	5	4	3	3	4	1	6	3	1	1	1	1	1
Toscana	Involontari	17	15	2	1	1	1	1	2	1	2	1	2	3	2	2	3	1	1	2	1	1	1	1
	Volontari	57	47	10	5	2	1	1	1	1	6	1	5	1	6	1	2	4	9	2	1	1	5	2
	Infanticidi	3	1	2	1	1	1	2	1	1	1	1	1	1	1	1	1	1	1	1	1	1	1	1
	TOTALE	77	63	14	6	2	2	2	3	4	1	6	2	7	1	9	1	4	4	12	2	2	2	5
Roma	Involontari	15	12	3	2	1	1	1	1	1	1	1	1	1	1	1	1	1	1	1	1	1	1	1
	Volontari	120	107	13	9	3	7	3	8	9	10	3	9	6	1	13	2	11	6	1	10	10	9	9
	Infanticidi	2	1	1	1	1	1	1	1	1	1	1	1	1	1	1	1	1	1	1	1	1	1	1
	TOTALE	137	120	17	12	5	7	3	9	9	10	4	10	6	1	16	2	11	1	7	1	12	11	11

XVII. — OMICIDI PER SESSO E PER MESI.

Anno 1875.

Compartimenti.

COMPARTIMENTI	ANNO		Gennaio		Febbraio		Marzo		Aprile		Maggio		Giugno		Luglio		Agosto		Settembre		Ottobre		Novembre		Dicembre		
			M.	F.	M.	F.	M.	F.	M.	F.	M.	F.	M.	F.	M.	F.	M.	F.	M.	F.	M.	F.	M.	F.	M.	F.	M.
	Tot.	M.	F.	M.	F.	M.	F.	M.	F.	M.	F.	M.	F.	M.	F.	M.	F.	M.	F.	M.	F.	M.	F.	M.	F.	M.	F.
Abruzzi e Molise	Involontari . . .	13	9	4	1	1	1	1	1	1	1	1	1	1	1	1	1	1	1	1	1	1	1	1	1	1	1
	Volontari . . .	82	78	4	8	7	9	1	3	8	5	6	7	1	9	1	4	1	6	6	6	6	6	6	6	6	6
	Infanticidi . . .	1	1	1	1	1	1	1	1	1	1	1	1	1	1	1	1	1	1	1	1	1	1	1	1	1	1
	TOTALE . . .	96	88	8	8	9	9	9	3	9	5	7	8	2	11	1	5	1	8	1	6	1	6	1	6	1	6
Campania . . .	Involontari . . .	61	59	2	2	1	1	4	1	12	1	13	4	4	1	3	5	9	1	3	5	9	1	9	1	9	
	Volontari . . .	190	181	9	13	14	2	13	20	7	10	1	18	28	2	18	25	2	12	12	12	12	12	12	12	12	
	Infanticidi . . .	3	3	3	3	2	2	2	2	2	2	2	2	2	2	2	2	2	2	2	2	2	2	2	2	2	2
	TOTALE . . .	254	243	11	15	17	2	17	21	19	23	1	17	32	2	20	28	2	17	17	17	17	17	17	17	17	17
Puglia	Involontari . . .	11	11	1	1	1	1	1	4	1	1	1	1	1	1	1	1	1	1	1	1	1	1	1	1	1	
	Volontari . . .	49	45	4	3	3	1	1	3	8	1	5	4	1	2	1	3	4	6	6	6	6	6	6	6	6	
	Infanticidi . . .	1	1	1	1	1	1	1	1	1	1	1	1	1	1	1	1	1	1	1	1	1	1	1	1	1	
	TOTALE . . .	60	56	4	3	3	2	1	7	9	1	5	5	1	2	1	3	5	8	8	8	8	8	8	8	8	8
Basilicata	Involontari . . .	9	5	4	1	1	1	1	1	1	1	1	1	1	1	1	1	1	1	1	1	1	1	1	1	1	
	Volontari . . .	34	33	1	1	2	4	2	4	1	2	4	4	2	4	4	2	4	4	1	1	2	1	3	3	3	
	Infanticidi . . .	1	1	1	1	1	1	1	1	1	1	1	1	1	1	1	1	1	1	1	1	1	1	1	1	1	
	TOTALE . . .	44	38	6	2	2	4	2	4	1	2	4	1	6	2	2	4	1	3	3	3	3	3	3	3	3	
Calabria	Involontari . . .	16	8	8	1	1	1	1	1	1	1	1	1	1	1	1	1	1	1	1	1	1	1	1	1	1	
	Volontari . . .	81	71	10	6	2	3	4	1	6	1	5	4	1	9	1	15	1	11	1	5	1	1	3	3	3	
	Infanticidi . . .	1	1	1	1	1	1	1	1	1	1	1	1	1	1	1	1	1	1	1	1	1	1	1	1	1	
	TOTALE . . .	98	80	18	7	2	3	6	1	6	1	5	1	4	1	11	2	15	2	11	4	7	2	2	2	3	
Sicilia	Involontari . . .	18	16	2	1	1	1	1	1	1	1	1	1	1	1	1	1	1	1	1	1	1	1	1	1	1	
	Volontari . . .	281	251	30	20	2	20	3	21	25	5	14	1	21	3	22	3	25	4	30	3	16	3	14	2	23	
	Infanticidi . . .	1	1	1	1	1	1	1	1	1	1	1	1	1	1	1	1	1	1	1	1	1	1	1	1	1	
	TOTALE . . .	300	268	32	20	2	21	3	21	25	5	17	1	22	3	23	3	26	5	32	4	18	3	17	2	26	
Sardegna	Involontari . . .	8	8	2	1	1	1	1	1	1	1	1	1	1	1	1	1	1	1	1	1	1	1	1	1	1	
	Volontari . . .	20	18	2	1	1	1	1	1	3	1	1	1	1	1	1	1	1	1	1	1	1	1	1	1	1	
	Infanticidi . . .	1	1	1	1	1	1	1	1	1	1	1	1	1	1	1	1	1	1	1	1	1	1	1	1	1	
	TOTALE . . .	28	26	2	2	2	2	2	2	3	1	2	2	2	2	2	2	2	2	2	2	2	2	2	2	2	
REGNO	Involontari . . .	259	207	52	17	6	7	2	12	1	11	5	24	7	22	1	18	5	14	10	12	10	18	2	24	3	
	Volontari . . .	1178	1062	116	87	10	77	10	89	5	79	7	78	12	71	11	90	9	123	13	111	7	95	13	67	12	
	Infanticidi . . .	59	32	18	4	3	3	2	3	1	1	1	1	1	1	1	1	1	1	1	1	1	1	1	1	1	
	TOTALE . . .	1487	1301	186	108	19	87	12	104	8	93	13	103	19	94	13	110	14	141	23	124	20	115	16	93	16	

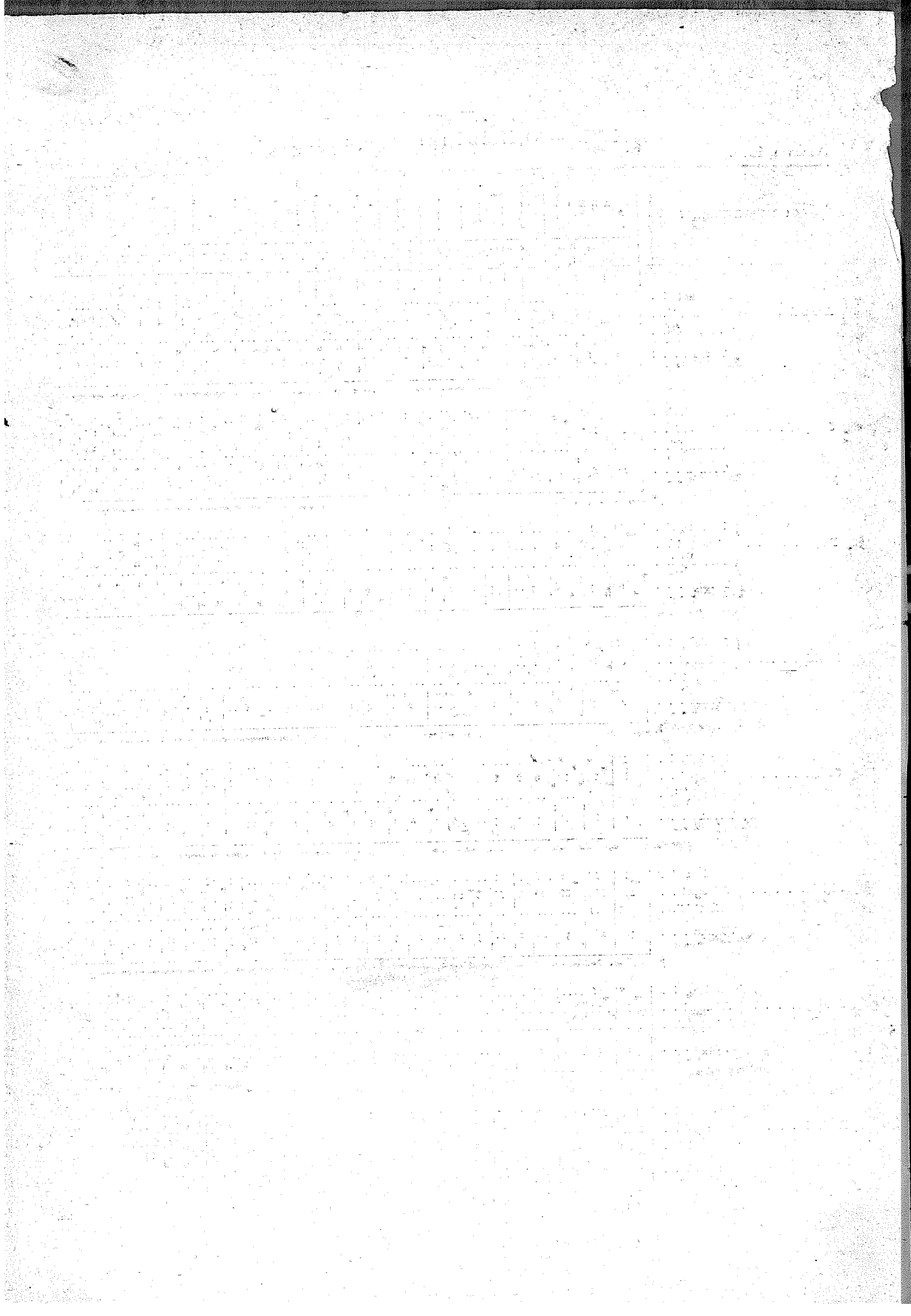

ERRATA-CORRIGE

Pagine					Errori	Correzioni	
30	Circondario di Iglesias	comune di Siliqua	Popolazione 31 dicemb. 1875	2388	2387
>	Id.	id.	Id.	Teulada	Id.	id.
>	Id.	id.	Id.	Tratalias	Id.	id.
36	Id.	Caserta	Id.	Arienzo	Id.
45	Id.	Como	Id.	Albiolo	Id.
57	Id.	Alba	Id.	Arguello	Id.
>	Id.	id.	Id.	Torre Bormida	Id.
58	Id.	Cuneo	Id.	Peveragno	Id.
66	Id.	Genova	Comune di	Pievitori
89	Id.	Pallanza	Id.	Lesà	Popolazione 31 Dicemb. 1875
>	Id.	id.	Id.	Pisano	Eccedenza dei nati sui morti
>	Id.	id.	Id.	id.	Popolazione 31 dicemb. 1875
98	Distretto di	Monselice	Id.	Arquà Petrarca	Id.
95	Circondario di	Termini Imerese	Totale del	Circondario	Id.	id.
113....	Id.	Guastalla	comune di	Campagnola	Id.
116....	Id.	Viterbo	Id.	Carbognano	Id.
>	Id.	id.	Id.	Civita Castellana	Id.
>	Id.	id.	Id.	Civita d' Agliano	Id.
>	Id.	id.	Id.	Farnese	Id.
130....	Id.	Ivrea	Id.	San Ponso Canavese	Id.
133....	Id.	Torino	Id.	Rivoli	Id.
135....	Distretto di	Conegliano	Id.	San Vendemiano	Id.
147....	Id.	Vicenza	Id.	Costabissara	Id.
>	Id.	id.	Id.	Creazzo	Id.
155....	Provincia di	Catanzaro	Id.	Catanzaro	Id.
161....	Id.	Napoli	Id.	Napoli	Id.
299....	Compartimento dell'Emilia - 1866. Complesso - Nati femmine					37591	37601
306....	Puglie - 1875 - Comuni rurali - Nati - Totale					19605	19603
212-213	Prov. di Firenze e comp. della Toscana. Parti quadrupli. Invece di 2 maschi e 2 femm., <i>leggasi</i> :					3 femm. e 1 maschio	
212-213	Id. Parma e Vicenza			Id.	id.	id.	4 maschi.
213....	Compartimento del Veneto e dell'Emilia			Id.	id.	id.	id.

INDICE.

Introduzione	Pag. III
Tavola I. — MOVIMENTO DELLO STATO CIVILE PER COMUNI E PROVINCE	3
Tavola II. — MOVIMENTO DELLO STATO CIVILE NEI COMUNI URBANI E RURALI:	
Movimento dello stato civile nei comuni urbani.	150
Movimento dello stato civile nei comuni urbani e rurali, per provincie	170
Movimento dello stato civile nei comuni urbani e rurali, per compartimenti	178
Tavola III. — MOVIMENTO DELLO STATO CIVILE PER MESI:	
Movimento per sesso e per mesi, per provincie	183
Movimento dello stato civile per mesi, per compartimenti	202
Movimento dello stato civile per mesi, nel regno	210
Parti multipli secondo la combinazione dei sessi, per provincie e compartimenti	212
Tavola IV. — MATRIMONI:	
Matrimoni secondo lo stato civile dei coniugi.	216
Matrimoni tra consanguinei	217
Matrimoni secondo il grado d'istruzione primaria dei coniugi	218
Matrimoni secondo l'età rispettiva dei coniugi, per provincie	220
Matrimoni secondo l'età rispettiva dei coniugi, per compartimenti	224
Età dei coniugi per sesso e stato civile, per compartimenti	225
Età dei coniugi per sesso e stato civile, nel regno	229
Matrimoni secondo le combinazioni d'età dei coniugi, per compartimenti	230
Matrimoni secondo le combinazioni d'età dei coniugi, nel regno	234-35
Tavola V. — MORTI PER ETÀ, SESSO E STATO CIVILE:	
Morti per età e per sesso, per provincie	238
Morti per età, sesso e stato civile, per compartimenti	246
Morti per età, sesso e stato civile, nel regno	254
Morti per età e sesso, per mesi, per compartimenti	256
Morti per età, sesso e stato civile, per mesi, nel regno	272
Tavola VI. — RIASSUNTI DEL MOVIMENTO DELLO STATO CIVILE:	
Movimento dello stato civile, per provincie dal 1863 al 1875	281
Movimento dello stato civile, nei comuni urbani e rurali, per compartimenti dal 1863 al 1875	295
Movimento generale dello stato civile nei comuni urbani e rurali dal 1863 al 1875, nel regno.	312
Tavola VII. — APPENDICE AL MOVIMENTO DELLO STATO CIVILE — Morti violente nel 1875:	
I. Riassunto generale delle morti violente, per provincie e compartimenti	316
II. Morti accidentali secondo le cause che le produssero, per provincie	318
III. Morti accidentali secondo le cause che le produssero, per compartimenti	322
IV. Morti accidentali secondo le cause che le produssero, per mesi, nel regno	324
V. Morti accidentali per sesso e stato civile secondo le cause che le produssero, nel regno	ivi
VI. Morti accidentali per sesso e per età secondo le cause che le produssero, nel regno	325
VII. Morti accidentali per condizioni e professioni secondo le cause che le produssero, nel regno	326
VIII. Suicidi secondo i mezzi di distruzione, per provincie e compartimenti	330
IX. Suicidi secondo le cause presunte, per provincie e compartimenti	332
X. Suicidi secondo i mesi, per compartimenti	336
XI. Suicidi secondo le cause presunte e per mesi, nel regno	ivi
XII. Suicidi secondo l'età, per compartimenti	338
XIII. Suicidi secondo l'età e le cause presunte, nel regno	ivi
XIV. Suicidi secondo lo stato civile delle persone, per compartimenti	340
XV. Suicidi secondo lo stato civile delle persone e le cause presunte, nel regno	341
XVI. Suicidi secondo le condizioni e professioni delle persone e le cause presunte, nel regno	342
XVII. Omicidi per sesso e per mesi, per compartimenti	346
Errata-corrige	349

UNIVERSITÀ
DEI SALENTO
BIBLIOTECA