

MINISTERO DI AGRICOLTURA, INDUSTRIA E COMMERCIO

DIREZIONE GENERALE DELLA STATISTICA

POPOLAZIONE

MOVIMENTO DELLO STATO CIVILE

ANNO 1896



ROMA

TIPOGRAFIA NAZIONALE DI G. BERTERO

VIA UMBRIA

1897

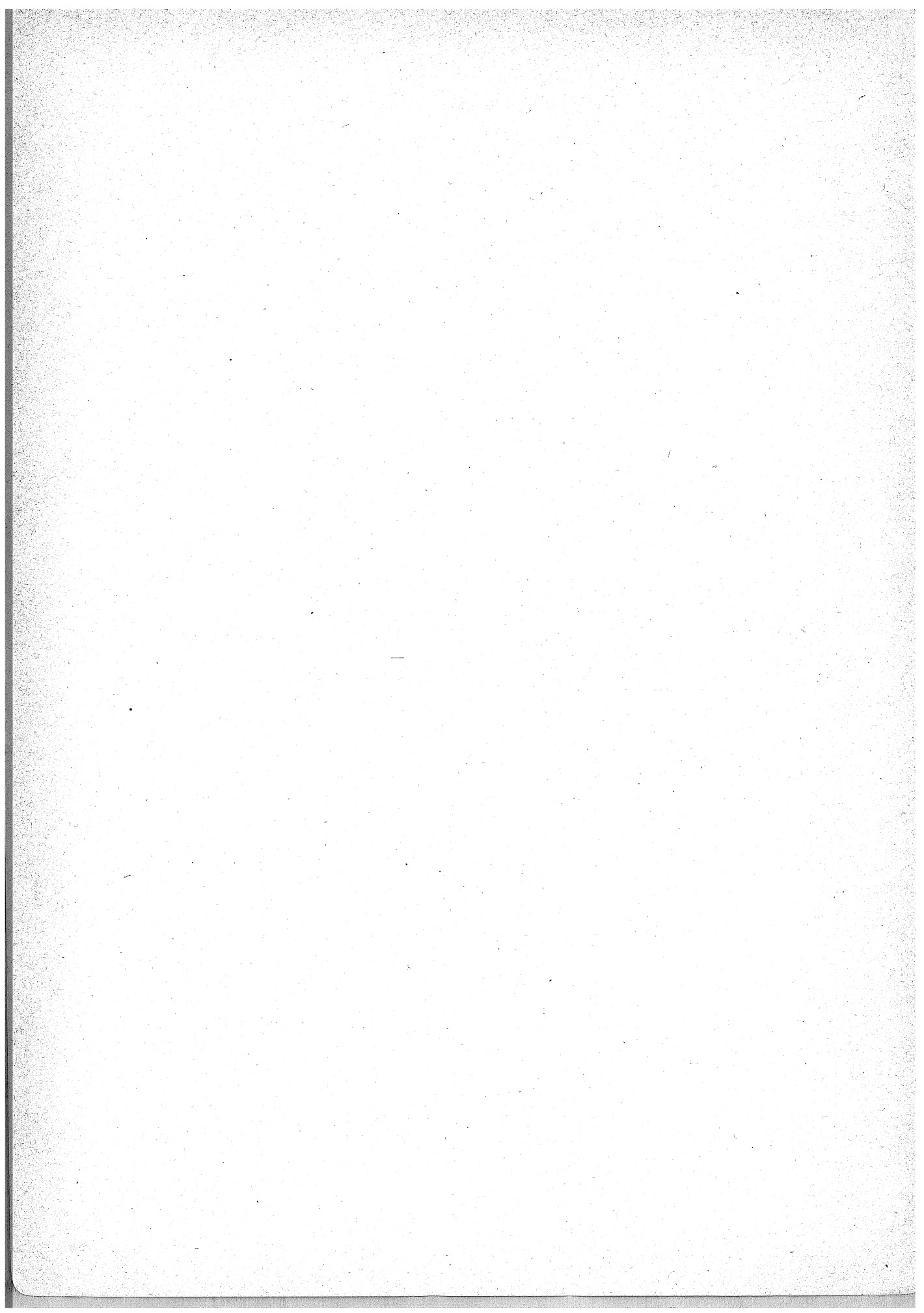

INTRODUZIONE

§ I.

AVVERTENZE PRELIMINARI.

Il *Movimento dello stato civile* si è cominciato a pubblicare coll'anno 1862. Il presente volume, che è il XXXV della serie, dà le notizie per l'anno 1896.

Esso riguarda soltanto i matrimoni, le nascite e le morti; non può tener conto dell'immigrazione dall'estero, nè della emigrazione, e neppure dei cambiamenti di residenza o di dimora da uno ad altro comune del Regno.

Le notizie dei matrimoni e delle morti vengono date dagli uffici comunali di stato civile sopra schede individuali, e lo spoglio di queste si fa direttamente a cura dell'ufficio centrale. Per ciò che riguarda la statistica dei nati, i comuni inviano ogni mese all'ufficio centrale un prospetto riassuntivo delle cifre dei nati e dei nati morti, divisi per sesso e secondo che sono legittimi od illegittimi, come pure dei figli naturali legittimati e dei parti multipli.

Fino a tutto il 1892 si pubblicavano le cifre dei matrimoni, dei nati e dei morti per singoli comuni. Da quell'anno, per ragioni di economia, si è dovuto rinunciare a dare le cifre separatamente per comuni, tranne per i capoluoghi di provincia, di circondario e di distretto (1). Per tutti gli altri comuni le cifre sono riunite per circondari e provincie.

Diamo la classificazione dei morti in ciascun compartimento e nel Regno, per gruppi quinquennali di età, ma dobbiamo rinunciare a calcolare i quozienti specifici di mortalità per il seguente motivo. Dal 31 dicembre 1881 in poi, cioè dalla data dell'ultimo censimento, la distribuzione dei viventi per anni di età è variata, non solo per i fatti delle nascite e delle morti, ma anche per l'emigrazione all'estero costituita in prevalenza di individui adulti, e non si hanno tutti gli elementi necessari per determinare la distribuzione attuale per età; cosicchè la classificazione dei soli morti per età, senza che questi possano ragguagliarsi a mille viventi coetanei, non basta per rifare la *tavola di mortalità* in guisa da rappresentare le condizioni biometriche attuali.

Per vari anni si è utilizzato il materiale fornito dal censimento del 1881 per costruire tavole di mortalità che avevano un valore di grande approssimazione. Per formare quelle

(1) Per l'anno 1896, oltre le cifre per ciascun comune capoluogo di provincia, di circondario o distretto, si sono date anche quelle relative a 55 comuni non capoluoghi che hanno più di 15,000 abitanti di popolazione agglomerata nel centro principale.

tavole si erano riunite le cifre dei morti durante dodici anni, dal 1876 al 1887 inclusivo; dei quali 6 anteriori alla data del censimento e 6 posteriori. Le osservazioni di quei due periodi si facevano equilibrio fra loro e potevano paragonarsi alla tavola dei viventi per età alla fine del 1881, nel supposto che la distribuzione della popolazione per età non si fosse alterata sensibilmente durante quello spazio di tempo. Ma non sembra opportuno di continuare con questo metodo, per cui si verrebbe a forzare soverchiamente l'ipotesi dei rapporti stazionari della popolazione per età; tanto più che, se si utilizzasse la classificazione dei morti per età fino a tutto l'anno 1896, bisognerebbe far entrare come elementi di calcolo anche le cifre dei morti nei nove anni anteriori al 1876, mentre per gli anni dal 1867 al 1871 ci mancano le notizie dei morti nella provincia di Roma.

Oltre le tavole contenute nelle statistiche degli anni precedenti, diamo anche per il 1896 una classificazione dei morti per età combinata colla notizia dello stato civile e una classificazione dei morti pure per età combinata colla notizia della professione esercitata dai defunti.

§ II.

CALCOLO DELLA POPOLAZIONE AL 30 GIUGNO 1896.

La popolazione di ciascun comune non può essere accertata che mediante l'operazione del censimento, e l'ultimo censimento italiano risale, come è noto, al 31 dicembre 1881. Nell'intervallo fra due censimenti non potrebbe calcolarsi, anno per anno, colla semplice aggiunta delle nascite e colla sottrazione delle morti, partendo dalla cifra dei presenti secondo l'ultimo censimento, perchè gli spostamenti che avvengono non solo da comune a comune, ma anche da provincia a provincia nell'interno del Regno, ovvero per emigrazione all'estero, da un lato, e per immigrazioni e rimpatri dall'altro, non possono essere conosciuti con sufficiente esattezza.

In mancanza di notizie più dirette e sicure, se non vogliamo correggere le cifre del censimento con criteri arbitrari, ci conviene partire dall'ipotesi che l'aumento medio annuale della popolazione, dal 31 dicembre 1881 in poi, sia stato identico a quello avvenuto annualmente fra il censimento del 1871 e quello del 1881 (1).

Ammessa questa ipotesi, si è calcolata, nella tavola I, a pag. vi, la popolazione di ciascuna provincia al 30 giugno 1896. Il calcolo fu eseguito per ciascun circondario o distretto, isolatamente; per i circondari e distretti che avevano nel 1881 una popolazione minore di quella che vi era stata trovata col censimento precedente, si è mantenuta invariata la cifra del 1881, ignorandosi se in essi la popolazione abbia continuato a diminuire. Il totale della popolazione del Regno fu fatto colla addizione delle cifre di popolazione per

(1) Lo stesso metodo viene seguito nelle statistiche ufficiali dell'Inghilterra, della Scozia, dell'Irlanda e della Svizzera per il calcolo della popolazione a date differenti da quelle del censimento.

ciascun circondario, calcolate nel modo anzidetto. Questo totale riesce alquanto superiore a quello che si avrebbe se venisse calcolato mediante il quoziente medio dell'aumento della popolazione del Regno fra il 1871 ed il 1881; il quale quoziente risulta dal movimento della popolazione di tutti i circondari, compresi quelli in cui avvenne una diminuzione nell'intervallo fra i due ultimi censimenti.

Secondo il metodo di calcolo adottato, la popolazione del Regno al 30 giugno 1896 sarebbe risultata di 31,195,697. Questa cifra è probabilmente inferiore a quella che si troverebbe con un nuovo censimento, perchè l'aumento naturale della popolazione, determinato dall'eccedenza della cifra dei nati su quella dei morti, negli anni posteriori al 1881 è stato molto più grande che non negli anni antecedenti a quella data. Quantunque il movimento di emigrazione all'estero si sia fatto più attivo dopo il 1881, esso non ha potuto ridurre l'aumento annuale della popolazione alla stessa ragione aritmetica che si è osservata fra il 1871 ed il 1881. Infatti, se alla popolazione data dal censimento del 31 dicembre 1881 si aggiunge l'eccedenza dei nati sui morti nel periodo 1882-96 e da questo totale si sottrae tutta l'emigrazione propria o permanente avvenuta dal Regno negli stessi anni, si ottiene la cifra di 31,439,328, che supera di circa 150,000 quella ottenuta col primo calcolo (1).

Con questo secondo calcolo non si tiene conto dell'emigrazione clandestina, nè di quella parte di emigrazione temporanea che si trasforma in permanente, ma non si fanno rientrare nel totale i rimpatriati, che sono forse un terzo del numero degli emigrati per paesi transatlantici (2).

Per il calcolo dei quozienti di nuzialità, natività e mortalità di ciascun compartimento del Regno nell'anno 1896, si è presa per base la cifra di popolazione al 30 giugno, come popolazione media di quell'anno.

(1) Nelle statistiche degli Stati dell'Impero germanico, le cifre di popolazione, per gli anni posteriori a quello dell'ultimo censimento, si calcolano appunto aggiungendo alla cifra del censimento l'eccedenza dei nati sui morti e sottraendone la cifra dell'emigrazione transatlantica.

(2) Diamo qui, per maggior chiarezza, i risultati ai quali si arriva nel calcolo della popolazione al 31 dicembre 1896, adoperando diversi metodi.

Popolazione di fatto secondo il censimento al 31 dicembre 1881	28,459,628
Nati nel Regno dal 1° gennaio 1882 al 31 dicembre 1896	16,640,536
Morti id. id. id.	11,900,238
Eccedenza dei nati sui morti	4,740,298
Emigrati dal Regno dal 1° gennaio 1882 al 31 dicembre 1896 (emigrazione propria o permanente)	1,760,598
Popolazione calcolata al 31 dicembre 1896:	
a) Aggiungendo alla popolazione censita nel 1881 l'eccedenza dei nati sui morti dal 1° gennaio 1882 al 31 dicembre 1896.	33,199,926
b) Sottraendo dalla cifra precedente quella dell'emigrazione <i>propria</i> avvenuta fra il 1882 ed il 1896, senza tener conto dei rimpatriati negli stessi anni	31,439,328
c) Supponendo che dal 1° gennaio 1882 al 31 dicembre 1896, l'aumento annuo della popolazione di ciascun circondario sia avvenuto nella stessa proporzione come fra il 1871 ed il 1881 e mantenendo la cifra di popolazione del 1881 per i circondari che avevano in quell'anno una popolazione minore di quella trovata nel 1871	31,290,061
d) Supponendo che dal 1° gennaio 1882 al 31 dicembre 1896, l'aumento medio annuale della popolazione dell'intero Regno sia stato di 6.19 ogni 1000 abitanti, quale è risultato nell'intervallo fra il censimento del 1871 e quello del 1881	31,102,104

Calcolo della popolazione di ciascuna provincia al 30 giugno 1896.

Tavola I.

PROVINCIE E COMPARTIMENTI 1	POPOLAZIONE presente secondo il censimento del 31 dicembre 1881 nel territorio dell'anno 1896 2	ECCEDENZA dei nati sui morti dal 1° gennaio 1882 al 31 dicembre 1896 3	AUMENTO DELLA POPOLAZIONE dal 1° gennaio 1882 al 30 giugno 1896 sup- ponendo che sia av- venuto in ogni cir- condario nella stessa proporzione in cui fu osservato fra il censimento del 1871 e quello del 1881. 4	POPOLAZIONE calcolata al 30 giugno 1896 aggiungendo alle cifre della colonna 2 quelle della colonna 4 5
Alessandria	729 710	129 000	66 784	796 494
Cuneo	635 400	80 405	26 435	661 835
Novara	675 926	105 258	81 457	757 383
Torino	1 029 214	100 547	89 985	1 119 199
Piemonte	3 070 250	415 210	264 661	3 334 911
Genova	760 122	105 212	74 177	834 299
Porto Maurizio	132 251	9 526	13 114	145 365
Liguria	892 373	114 738	87 291	979 664
Bergamo	390 775	75 326	34 826	425 601
Brescia	471 568	61 653	23 467	495 035
Como	515 050	88 734	58 917	573 967
Cremona	302 097	41 482	4 957	307 054
Mantova	295 728	49 629	17 460	313 188
Milano	1 114 991	209 222	174 091	1 289 082
Pavia	469 831	82 125	36 129	505 960
Sondrio	120 534	13 452	14 593	135 127
Lombardia	3 680 574	621 623	364 440	4 045 014
Belluno	174 140	38 015	2 580	176 720
Padova	397 762	81 637	53 027	450 789
Rovigo	217 700	45 560	27 121	244 821
Treviso	375 704	95 019	36 666	412 370
Udine	501 745	107 800	31 709	533 454
Venezia	356 708	56 279	29 717	386 425
Verona	394 065	68 192	41 698	435 763
Vicenza	396 349	85 589	52 976	449 325
Veneto	2 814 173	578 091	275 494	3 089 667
Bologna	464 879	64 432	27 718	492 597
Ferrara	230 807	42 573	24 624	255 431
Forlì	251 110	43 380	26 482	277 592
Modena	279 254	47 315	10 819	290 073
Parma	267 306	36 051	5 829	273 135
Piacenza	226 758	29 333	2 784	229 542
Ravenna	218 359	25 831	6 748	225 107
Reggio Emilia	244 959	42 367	6 402	251 361
Emilia	2 183 432	331 282	111 406	2 294 838
Arezzo	238 744	37 827	6 058	244 802
Firenze	790 776	118 777	35 861	826 637
Grosseto	114 295	23 784	10 540	124 835
Livorno	121 612	8 300	4 337	125 949
Lucca	284 484	49 539	6 022	290 506
Massa e Carrara	169 469	35 233	13 305	182 774
Pisa	283 563	49 365	27 240	310 803
Siena	205 926	28 613	1 879	207 805
Toscana	2 208 869	351 438	105 242	2 314 111

Calcolo della popolazione di ciascuna provincia al 30 giugno 1896.

Segue Tavola I.

PROVINCIE E COMPARTIMENTI	POPOLAZIONE presente secondo il censimento del 31 dicembre 1881 nel territorio dell'anno 1896	ECCEDENZA dei nati sui morti dal 1° gennaio 1882 al 31 dicembre 1896	AUMENTO DELLA POPOLAZIONE dal 1° gennaio 1882 al 30 giugno 1896 sup- ponendo che sia av- venuto in ogni cir- condario nella stessa proporzione in cui fu osservato fra il censimento del 1871 e quello del 1881.	POPOLAZIONE calcolata al 30 giugno 1896 aggiungendo alle cifre della colonna 2 quelle della colonna 4
1	2	3	4	5
Ancona	267 338	45 761	7 365	274 703
Ascoli Piceno	209 185	39 624	9 249	218 434
Macerata	239 713	40 630	4 010	243 723
Pesaro e Urbino	223 043	34 689	15 137	238 180
Marche	939 279	160 704	35 761	975 040
Perugia . . . Umbria	572 060	99 969	34 103	606 163
Roma . . . Lazio	903 472	151 686	119 860	1 023 332
Aquila degli Abruzzi	353 027	65 807	31 691	384 718
Campobasso	365 434	49 241	17 346	382 780
Chieti	343 948	57 042	7 043	350 991
Teramo	254 806	49 674	13 459	268 265
Abruzzi e Molise	1 317 215	221 764	69 539	1 386 754
Avellino	392 619	68 835	25 867	418 486
Benevento	238 425	38 344	9 730	248 155
Caserta	714 131	124 907	30 093	744 224
Napoli	1 001 245	116 827	149 959	1 151 204
Salerno	550 157	85 292	24 234	574 391
Campania	2 896 577	434 205	239 883	3 136 460
Bari delle Puglie	679 499	136 628	123 358	802 857
Foggia	356 267	44 052	53 965	410 232
Lecce	553 298	104 208	97 101	650 399
Puglie	1 589 064	284 888	274 424	1 863 488
Potenza . . . Basilicata	524 504	57 274	22 898	547 402
Catanzaro	433 975	64 742	24 345	468 320
Cosenza	451 185	84 647	19 321	470 506
Reggio di Calabria	372 723	67 083	29 587	402 310
Calabria	1 257 883	216 472	83 253	1 341 136
Caltanissetta	266 379	49 711	61 327	327 706
Catania	563 457	103 512	112 445	675 902
Girgenti	312 487	70 883	36 970	349 457
Messina	460 924	96 199	64 141	525 065
Palermo	699 151	133 721	134 526	833 677
Siracusa	341 526	84 416	78 693	420 219
Trapani	283 977	67 846	67 886	371 963
Sicilia	2 927 901	606 288	576 088	3 503 989
Cagliari	420 635	51 717	43 769	464 404
Sassari	261 367	42 949	27 957	289 324
Sardegna	682 002	94 666	71 726	753 728
REGNO	28 459 628	4 740 298	2 736 069	31 195 697

Risultati generali del movimento dello stato civile dal 1872 al 1896.

La tavola II riassume i dati del movimento dello stato civile pei venticinque anni dal 1872 al 1896.

Tavola II.

ANNI	POPOLAZIONE calcolata al 30 giugno	MATRIMONI		NATI		NATI-MORTI		MORTI		ECCE- DENZA dei nati sui morti
		Numero totale	per 1000 abitanti	Numero totale	per 1000 abitanti	Numero totale	per 1000 abitanti	Numero totale	per 1000 abitanti	
1872	26 884 077	202 361	7.53	1 020 682	37.97	29 546	1.10	827 498	30.78	193 184
1873	27 049 924	214 906	7.94	985 188	36.42	28 351	1.05	813 973	30.09	171 215
1874	27 215 771	207 997	7.64	951 658	34.97	26 991	0.99	827 253	30.40	124 405
1875	27 381 618	230 486	8.42	1 035 377	37.81	29 830	1.09	843 161	30.79	192 216
1876	27 547 465	225 453	8.18	1 083 721	39.34	33 069	1.20	796 420	28.91	287 301
1877	27 713 312	214 972	7.76	1 029 037	37.13	31 406	1.13	787 817	28.43	241 220
1878	27 879.160	199 885	7.17	1 012 475	36.32	31 305	1.12	813 550	29.18	198 925
1879	28 045 008	213 096	7.60	1 064 153	37.94	33 625	1.20	836 682	29.83	227 471
1880	28 210 856	196 738	6.97	957 900	33.96	30 405	1.08	869 992	30.84	87 908
1881	28 376 704	230 143	8.11	1 081 125	38.10	35 254	1.24	784 181	27.63	296 944
1882	28 553 990	224 041	7.85	1 061 094	37.16	35 384	1.24	787 326	27.57	273 768
1883	28 742 714	231 945	8.07	1 071 452	37.28	37 217	1.29	794 196	27.63	277 256
1884	28 931 438	239 513	8.28	1 130 741	39.08	38 307	1.32	780 361	26.97	350 380
1885	29 120 162	233 931	8.03	1 125 970	38.67	39 339	1.35	787 217	27.03	338 753
1886	29 308 886	233 310	7.96	1 086 960	37.09	39 204	1.34	844 603	28.82	242 357
1887	29 497 610	235 629	7.99	1 152 906	39.08	42 485	1.44	828 992	28.10	323 914
1888	29 686 334	236 883	7.98	1 119 563	37.71	42 007	1.42	820 431	27.64	299 132
1889	29 875 058	230 451	7.71	1 149 197	38.47	43 945	1.47	768 068	25.71	381 129
1890	30 063 782	221 972	7.38	1 083 103	36.03	42 117	1.40	795 911	26.47	287 192
1891	30 252 292	227 656	7.53	1 132 139	37.42	44 360	1.47	795 327	26.29	336 812
1892	30 440 801	228 572	7.51	1 110 573	36.48	44 758	1.47	802 779	26.37	307 794
1893	30 629 526	228 103	7.45	1 126 296	36.77	46 254	1.51	776 713	25.36	349 583
1894	30 818 248	231 581	7.51	1 102 935	35.79	46 256	1.50	776 372	25.19	326 563
1895	31 006 970	228 152	7.36	1 092 102	35.22	45 896	1.48	783 813	25.28	308 289
1896	31 195 697	222 603	7.14	1 095 505	35.12	46 364	1.49	758 129	24.30	337 376

La popolazione al 30 giugno 1872 fu calcolata aggiungendo alla cifra del censimento al 31 dicembre 1871 la metà dell'aumento medio annuale avvenuto fra il 1871 e il 1881, e per ognuno degli anni corsi fra il 1872 e il 1882 si è aggiunta alla cifra del censimento al 31 dicembre 1871 una decima parte (ossia l'aumento medio aritmetico) della differenza fra quel censimento e l'altro del 1881 (1). Per gli anni dal 1882 in poi la popolazione fu calcolata nel modo indicato a pagina iv.

(1) Nei volumi precedenti fino al 1893 i quozienti di nuzialità, di natività e di mortalità per ciascun anno, invece di essere calcolati sulla cifra di popolazione media dell'anno, e più precisamente della popolazione al 30 giugno, furono calcolati in rapporto alla cifra di popolazione al 31 dicembre di ciascun anno. Per questa differenza di metodo, le cifre della popolazione del Regno ed i quozienti di nuzialità, di natività e di mortalità, per ciascun anno dal 1872 al 1892, indicati in questo volume, differiscono alquanto da quelli calcolati per gli stessi anni e pubblicati nei volumi del *Movimento dello stato civile* di quegli anni

§ III.

MATRIMONI.

I matrimoni contratti nel 1896 furono 222,603, pari a 7.14 matrimoni per 1000 abitanti; questa proporzione è inferiore a quella dell'anno precedente. Diamo le cifre dei matrimoni contratti in ciascuno degli anni 1894, 1895 e 1896 per ogni compartimento.

Tavola III.

COMPARTIMENTI	ANNO 1894		ANNO 1895		ANNO 1896	
	Totale dei matrimoni	Matrimoni per 1000 abitanti	Totale dei matrimoni	Matrimoni per 1000 abitanti	Totale dei matrimoni	Matrimoni per 1000 abitanti
Piemonte	23 199	7.03	23 267	7.02	22 383	6.71
Liguria	6 523	6.73	6 334	6.51	6 389	6.52
Lombardia	28 314	7.09	28 778	7.16	28 900	7.14
Veneto	21 853	7.16	22 802	7.43	21 436	6.94
Emilia	17 849	7.83	16 223	7.09	17 010	7.41
Toscana	18 459	8.03	17 619	7.64	17 081	7.38
Marche	8 263	8.52	7 134	7.34	7 420	7.61
Umbria	5 039	8.38	4 448	7.37	4 545	7.50
Lazio	7 095	7.05	6 458	6.36	6 798	6.64
Abruzzi e Molise	11 974	8.69	11 137	8.06	10 310	7.43
Campania	24 064	7.75	23 393	7.50	22 664	7.23
Puglie	14 373	7.87	13 808	7.49	13 219	7.09
Basilicata	4 524	8.31	4 484	8.22	3 995	7.30
Calabrie	11 684	8.79	11 360	8.51	10 866	8.10
Sicilia	23 048	6.73	25 711	7.42	24 101	6.88
Sardegna	5 320	7.15	5 196	6.94	5 486	7.28
REGNO	231 581	7.51	228 152	7.36	222 603	7.14

Matrimoni classificati secondo lo stato civile degli sposi.

Nel seguente prospetto sono classificati i matrimoni conclusi nel 1896, secondo le combinazioni di stato civile degli sposi.

Anno 1896.

Tavola IV.

COMPARTIMENTI	NUMERO DEI MATRIMONI CONCHIUSSI								
	TOTALE	Tra Celibi		Tra Vedovi		PER 100 MATRIMONI			
		e		e		Tra Celibi		Tra Vedovi	
		Nubili	Vedove	Nubili	Vedove	Nubili	Vedove	Nubili	Vedove
Piemonte	22 383	19 237	475	2 021	650	86	2	9	3
Liguria	6 389	5 692	211	387	99	89	3	6	2
Lombardia	28 900	25 226	684	2 178	812	87	2	8	3
Veneto	21 436	19 381	329	1 302	424	90	2	6	2
Emilia	17 010	15 111	243	1 193	463	89	1	7	3
Toscana	17 081	15 083	335	1 273	390	89	2	7	2
Marche	7 420	6 635	121	563	101	89	2	8	1
Umbria	4 545	4 052	108	326	59	90	2	7	1
Lazio	6 798	5 904	290	481	123	87	4	7	2
Abruzzi e Molise . . .	10 310	8 659	291	859	501	84	3	8	5
Campania	22 664	18 830	880	1 775	1 179	83	4	8	5
Puglie	13 219	10 827	525	1 070	797	82	4	8	6
Basilicata	3 995	3 205	127	343	320	80	3	9	8
Calabrie	10 866	9 067	413	926	460	83	4	9	4
Sicilia	24 101	20 235	974	2 010	882	84	4	8	4
Sardegna	5 486	4 425	284	515	262	81	5	9	5
REGNO . . .	222 603	191 569	6 290	17 222	7 522	86	3	8	3

Matrimoni classificati secondo i mesi dell'anno in cui furono conchiusi.

Classifichiamo i matrimoni secondo le stagioni e i mesi in cui furono conchiusi, negli anni 1894, 1895 e 1896. Diamo, oltre alle cifre assolute, le proporzioni a dodicimila matrimoni, supponendo ciascun mese composto di trenta giorni, cioè diminuendo di una trentunesima parte la cifra dei matrimoni per ogni mese che abbia trentun giorni, e ingrandendo la cifra del febbraio in modo da farla corrispondere anch'essa a un mese di trenta giorni (1). Con questo artificio di calcolo possiamo rappresentare la distribuzione proporzionale dei matrimoni.

Tavola V.

M E S I	NUMERO DEI MATRIMONI CONCHIUSI					
	T O T A L E			P R O P O R Z I O N E M E N S I L E S U 1 2 0 0 0		
	1894	1895	1896	1894	1895	1896
Marzo	15 137	16 014	14 590	767	821	771
Aprile	24 866	18 593	21 142	1 302	986	1 154
Maggio	16 428	15 596	16 257	833	800	859
Giugno	15 187	15 745	13 956	796	835	762
Luglio	13 261	11 283	11 686	672	579	618
Agosto	13 446	13 616	13 008	682	699	687
Settembre	18 061	17 769	15 885	946	942	867
Ottobre	20 754	21 187	20 420	1 052	1 087	1 079
Novembre	25 849	25 635	24 794	1 354	1 359	1 354
Dicembre	22 440	21 483	19 766	1 137	1 102	1 045
Gennaio	24 112	21 735	22 537	1 222	1 115	1 191
Febbraio	22 040	29 496	28 562	1 237	1 675	1 613
ANNO . . .	231 581	228 152	222 603	12 000	12 000	12 000

(1) La diminuzione per raggugliare tutti i mesi a 30 giorni si è fatta soltanto sulle cifre proporzionali; le cifre assolute sono quali risultano dalle tavole dello stato civile.

Istruzione elementare degli sposi.

La tavola seguente dà, per gli anni corsi dal 1890 al 1896, il numero degli sposi e delle spose che sottoscrissero o no l'atto di matrimonio.

Tavola VI.

ANNI	NUMERO DEGLI SPOSI					
	CHE SOTTOSCRISSERO L'ATTO DI MATRIMONIO			CHE NON SOTTOSCRISSERO L'ATTO DI MATRIMONIO		
	Totale	Maschi	Femmine	Totale	Maschi	Femmine

Cifre assolute.

1890	218 628	130 134	88 494	225 316	91 838	133 478
1891	227 026	134 048	92 978	228 286	93 608	134 678
1892	232 363	136 589	95 774	224 781	91 983	132 798
1893	238 593	139 210	99 383	217 613	88 893	128 720
1894	244 116	141 549	102 567	219 046	90 032	129 014
1895	246 967	141 634	105 333	209 337	86 518	122 819
1896	245 920	140 329	105 591	199 286	82 274	117 012

Proporzioni centesimali.

1890	49.25	58.63	39.87	50.75	41.37	60.13
1891	49.86	58.88	40.84	50.14	41.12	59.16
1892	50.83	59.76	41.90	49.17	40.24	58.10
1893	52.30	61.03	43.57	47.70	38.97	56.43
1894	52.71	61.12	44.29	47.29	38.88	55.71
1895	54.12	62.08	46.17	45.88	37.92	53.83
1896	55.24	63.04	47.43	44.76	36.96	52.57

Nella tavola VII sono disposte le provincie secondo l'ordine crescente del numero degli sposi analfabeti per 100 sposi nell'anno 1896 e sono indicate anche le proporzioni relative agli anni 1894 e 1895.

Tavola VII.

Numero d'ordine	PROVINCIE	ANALFABETI SU 100 SPOSI					Numero d'ordine	PROVINCIE	ANALFABETI SU 100 SPOSI				
		1896			1895	1894			1896			1895	1894
		Maschi	Femm.	Totale					Maschi	Femm.	Totale		
1	Torino	4	6	5	5	5	37	Ancona	40	62	51	52	53
2	Sondrio	5	9	7	6	6	38	Ferrara	43	62	52	52	53
3	Como	7	9	8	9	9	39	Aquila degli Abruz.	36	69	53	53	55
4	Novara	7	11	9	9	9	40	Palermo	45	61	53	56	54
5	Alessandria	8	12	10	11	11	41	Siena	43	66	54	55	57
6	Bergamo	12	14	13	14	14	42	Perugia	46	70	58	57	61
7	Cuneo	12	16	14	8	14	43	Arezzo	45	71	58	58	61
8	Milano	14	17	15	17	16	44	Macerata	46	73	60	62	60
9	Porto Maurizio	9	22	16	15	15	45	Sassari	50	71	61	60	61
10	Brescia	16	17	16	18	20	46	Forlì	52	70	61	59	61
11	Pavia	15	20	18	20	19	47	Pesaro e Urbino	53	72	62	62	63
12	Belluno	10	26	18	19	19	48	Salerno	52	74	63	64	65
13	Genova	16	23	19	19	21	49	Cagliari	53	74	63	70	69
14	Livorno	16	27	21	22	24	50	Ascoli Piceno	51	78	65	63	65
15	Cremona	21	27	24	25	27	51	Trapani	57	73	65	67	66
16	Vicenza	16	34	25	26	27	52	Caserta	53	78	65	64	67
17	Verona	19	36	28	29	30	53	Messina	58	76	67	67	68
18	Mantova	23	35	29	31	31	54	Campobasso	53	82	67	70	72
19	Udine	15	45	30	31	32	55	Foggia	59	76	68	70	72
20	Treviso	22	41	31	38	33	56	Lecce	56	81	68	69	70
21	Bologna	28	39	34	34	38	57	Chieti	56	82	69	72	72
22	Lucca	24	45	34	35	36	58	Catania	62	77	70	72	71
23	Piacenza	38	37	38	38	39	59	Benevento	57	86	72	71	72
24	Padova	31	47	39	41	41	60	Avellino	61	84	72	72	73
25	Roma	29	50	40	39	42	61	Bari delle Puglie	65	79	72	74	75
26	Firenze	31	49	40	41	43	62	Teramo	61	84	72	73	74
27	Venezia	34	47	40	42	42	63	Caltanissetta	67	79	73	74	73
28	Rovigo	31	51	41	45	44	64	Siracusa	66	82	74	76	75
29	Reggio Emilia	30	51	41	44	43	65	Potenza	68	84	76	77	77
30	Parma	36	49	42	44	46	66	Girgenti	70	83	76	77	77
31	Modena	35	51	43	46	46	67	Reggio di Calabria	67	87	77	77	78
32	Grosseto	36	51	43	46	49	68	Catanzaro	67	88	77	78	78
33	Massa e Carrara	31	61	46	47	48	69	Cosenza	72	87	80	81	80
34	Pisa	30	62	46	46	46							
35	Napoli	40	56	48	49	51							
36	Ravenna	45	54	50	50	55							
								REGNO	37	53	45	46	47

Se invece di considerare i matrimoni contratti in tutti i comuni di ciascuna provincia, si considerano soltanto quelli contratti nel comune capoluogo, si trova che nelle grandi città l'istruzione elementare è più diffusa che nei minori comuni circostanti.

La tavola data a pagina 59 indica il numero degli atti di matrimonio sottoscritti da entrambi gli sposi o da uno solo di essi o da nessuno dei due, nell'anno 1896, per ciascuno dei 69 comuni capoluoghi di provincia.

Nella tavola VIII abbiamo riportato le notizie per i due anni 1895 e 1896 per le dodici città che contano più di 100,000 abitanti.

Prendendo in esame le cifre del 1896, troviamo che nel comune di Napoli vi erano 34 analfabeti ogni 100 sposi, e nell'intera provincia ve ne erano 48. La provincia di Roma dava 40 analfabeti su 100 sposi, e il comune capoluogo 18; la provincia di Milano 15 su 100, e il capoluogo 4; la provincia di Torino ne diede 5 su 100, e il capoluogo 3; la provincia di Palermo 53 su 100, e il capoluogo 36, e così di seguito.

Istruzione elementare degli sposi nei comuni che hanno più di 100,000 abitanti.

Tavola VIII.

COMUNI	CIFRE ASSOLUTE								CIFRE PROPORZIONALI degli analfabeti su 100 sposi					
	1895				1896				1895			1896		
	Totale degli sposi	Sposi analfabeti			Totale degli sposi	Sposi analfabeti			Maschi	Femmine	Totale	Maschi	Femmine	Totale
		Maschi	Femm.	Totale		Maschi	Femm.	Totale						
Napoli	7 910	958	1 705	2 663	7 660	983	1 653	2 636	24	43	34	26	43	34
Roma	5 034	246	566	812	5 458	279	682	961	10	22	16	10	25	18
Milano	6 312	139	180	319	6 248	112	168	280	4	6	5	4	5	4
Torino	3 960	44	96	140	3 678	40	80	120	2	5	4	2	4	3
Palermo	3 832	554	813	1 367	3 720	546	785	1 331	29	42	36	29	42	36
Genova	2 516	97	122	219	2 536	95	127	222	8	10	9	7	10	9
Firenze	2 700	112	230	342	2 564	125	183	308	8	17	13	10	14	12
Venezia	1 726	163	259	422	1 782	144	263	407	19	30	24	16	30	23
Bologna	1 860	61	105	166	1 784	61	119	180	7	11	9	7	13	10
Messina	1 800	350	483	833	1 968	390	564	954	39	54	46	40	57	48
Catania	1 804	400	550	950	1 668	337	496	833	44	61	53	40	59	50
Livorno	1 412	97	187	284	1 408	98	182	280	14	26	20	14	26	20

Sposi classificati per età.

Le tavole analitiche pubblicate a pag. 60 e seguenti, danno per ciascuna provincia la classificazione degli sposi e delle spose per età, cioè secondo l'anno di nascita rispettivo.

Nella tavola IX dell'*Introduzione* furono calcolate le cifre proporzionali degli sposi e delle spose di ciascun gruppo d'età a 10,000 sposi e spose di qualunque età, per l'anno 1896.

Nel Regno, ogni 10,000 maschi che contrassero matrimonio nel 1896, così si distribuivano per età: 1 al disotto dei 18 anni, 161 da 18 anni a meno di 20, 2824 da 20 a 25, 3665 da 25 a 30, 1545 da 30 a 35, 682 da 35 a 40, 401 da 40 a 45, 265 da 45 a 50, 184 da 50 a 55, 115 da 55 a 60, 75 da 60 a 65, 50 da 65 a 70, e 32 da 70 anni in su.

Gli sposi giovani sono relativamente più numerosi nei compartimenti degli Abruzzi, della Calabria, della Campania e della Basilicata, in confronto a quelli di Lombardia, Veneto, Marche, Umbria e Sardegna.

I compartimenti nei quali sono in maggiori proporzioni gli sposi di età inferiore a 20 anni, hanno anche molti sposi di età avanzata, cioè superiore a 60 anni.

Nel Regno, ogni 10,000 donne che contrassero matrimonio nel 1896, così si distribuivano per età: 2 sotto i 15 anni, 1880 da 15 anni a meno di 20, 4584 da 20 a 25, 1836 da 25 a 30, 730 da 30 a 35, 367 da 35 a 40, 232 da 40 a 45, 162 da 45 a 50, 103 da 50 a 55, 55 da 55 a 60, 31 da 60 a 65, 12 da 65 a 70, e 6 da 70 anni in su.

Le spose di età molto giovane sono numerose particolarmente in Basilicata, Sicilia e Calabria. I compartimenti dell'Italia meridionale e delle isole sono anche quelli che danno un contingente maggiore di spose di età avanzata, cioè al di là dei 50 anni.

COMPARTIMENTI	ETÀ DEGLI SPOSI												
	Sotto i 18 anni	Da 18 anni a meno di 20	Da 20 anni a meno di 25	Da 25 anni a meno di 30	Da 30 anni a meno di 35	Da 35 anni a meno di 40	Da 40 anni a meno di 45	Da 45 anni a meno di 50	Da 50 anni a meno di 55	Da 55 anni a meno di 60	Da 60 anni a meno di 65	Da 65 anni a meno di 70	Da 70 anni in su
Piemonte	1	122	3 133	3 506	1 521	702	392	221	160	108	61	46	27
Liguria	3	93	2 227	3 904	1 863	846	414	254	179	110	58	33	16
Lombardia	40	3 143	4 076	1 395	540	330	196	124	77	38	26	15
Veneto	56	2 671	4 278	1 514	659	353	194	114	82	44	24	11
Emilia	3	100	2 286	3 701	1 821	871	462	297	210	118	74	39	18
Toscana	3	132	2 748	3 706	1 695	644	372	274	189	86	67	56	28
Marche	1	70	1 801	3 943	2 054	840	456	302	210	159	82	40	42
Umbria	51	1 646	3 709	2 086	942	583	440	284	112	77	46	24
Lazio	93	1 797	3 308	1 996	1 085	670	489	250	130	74	71	37
Abruzzi e Molise . .	1	491	3 189	3 329	1 308	547	349	259	186	114	122	56	49
Campania	2	291	3 261	3 302	1 295	592	370	291	219	148	109	71	49
Puglie	3	163	2 831	3 873	1 431	610	389	222	169	120	74	65	50
Basilicata	421	4 449	2 672	777	386	351	226	228	180	120	120	70
Calabrie	449	3 619	2 850	1 203	604	421	296	204	149	107	57	41
Sicilia	168	2 804	3 606	1 525	666	404	279	215	132	91	60	50
Sardegna	59	1 561	3 522	2 243	1 096	571	397	236	134	93	62	26
REGNO	1	161	2 824	3 665	1 545	682	401	265	184	115	75	50	32

CIFRE PROPORZIONALI A 10,000 SPOSE.

COMPARTIMENTI	ETÀ DELLE SPOSE												
	Sotto i 15 anni	Da 15 anni a meno di 20	Da 20 anni a meno di 25	Da 25 anni a meno di 30	Da 30 anni a meno di 35	Da 35 anni a meno di 40	Da 40 anni a meno di 45	Da 45 anni a meno di 50	Da 50 anni a meno di 55	Da 55 anni a meno di 60	Da 60 anni a meno di 65	Da 65 anni a meno di 70	Da 70 anni in su
Piemonte	2 301	4 714	1 588	663	314	165	104	67	47	24	9	4
Liguria	1 933	4 431	2 020	753	392	233	107	66	43	14	8	..
Lombardia	1 827	5 345	1 615	575	275	161	96	55	30	13	6	2
Veneto	1 051	5 334	2 284	708	290	145	84	57	29	10	7	1
Emilia	1	1 268	4 498	2 130	972	485	253	191	105	55	26	11	5
Toscana	1 448	4 767	2 061	791	343	225	179	97	40	30	10	9
Marche	1	921	4 562	2 408	939	460	274	214	142	59	13	7	..
Umbria	980	4 303	2 343	1 017	535	355	242	130	48	29	9	9
Lazio	1	1 091	3 417	2 263	1 225	901	532	318	151	65	25	10	1
Abruzzi e Molise . .	1	1 877	4 560	1 902	651	338	202	154	131	82	65	22	15
Campania	1 651	4 545	1 949	731	376	250	192	144	78	50	22	12
Puglie	3	2 187	4 594	1 640	592	325	238	156	127	68	39	20	11
Basilicata	10	3 344	4 118	999	449	259	251	221	128	95	85	28	13
Calabrie	4	2 829	4 161	1 390	602	322	283	187	118	64	29	9	2
Sicilia	6	3 133	3 712	1 395	652	334	270	219	141	72	44	17	5
Sardegna	4	1 639	3 872	2 027	1 077	538	341	223	130	93	35	16	5
REGNO	2	1 880	4 584	1 836	730	367	232	162	103	55	31	12	6

Età media degli sposi classificati per professione.

La tavola X a pagina 64 dà una classificazione degli sposi (maschi) nel 1896 per età, stato civile e professione. Siccome gli sposi sono riuniti per gruppi di cinque anni di età, per poterne calcolare l'età media, si è supposto che tutti gli individui di ciascun gruppo avessero l'età media del gruppo. Per esempio, si è supposto che tutti gli sposi in età fra 30 e 35 anni avessero 32 anni, e tutti quelli compresi fra 35 e 40 anni avessero 37 anni.

Con questo procedimento si è formata la tavola che segue:

Tavola X.

PROFESSIONI O CONDIZIONI	ETÀ MEDIA DEGLI SPOSI					
	CELIBI			VEDOVI		
	Anni	Mesi	Giorni	Anni	Mesi	Giorni
Agricoltori, pastori, giardinieri	27	1	28	43	„	18
Marinai, pescatori, barcaioli	27	9	13	42	3	23
Braccianti	28	1	9	43	9	13
Muratori, fornaciai	25	6	15	41	10	24
Operai di altre industrie	27	7	20	41	8	4
Artigiani indipendenti (non salariati) . . .	26	9	20	41	5	18
Commercianti, direttori di stabilimenti industriali, albergatori, agenti di cambio .	29	1	25	44	4	8
Impiegati di amministrazioni pubbliche e private	30	„	19	43	3	16
Avvocati, procuratori, notai, medici, farmacisti, ingegneri, geometri, professori .	31	„	29	46	3	14
Pittori, scultori, fotografi	26	6	6	42	„	„
Ufficiali dell'esercito e della R. marina . .	33	2	24	42	3	„
Proprietari, capitalisti	27	10	22	47	10	2
Maestri	29	11	13	45	11	10
Altre professioni e professioni non determinate	28	3	20	43	„	21
TOTALE . . .	27	8	20	43	3	10

29. 5. 13

L'età media degli sposi, alle prime nozze, è inferiore di circa due anni all'età media di tutti gli sposi, compresi i vedovi. Gli ufficiali dell'esercito e della R. marina, le persone che esercitano una professione liberale, gli impiegati di amministrazioni pubbliche e private, e in genere tutte le persone per le quali si richiedono parecchi anni di studio e di tirocinio per procurarsi col lavoro un reddito corrispondente alla loro posizione sociale, si sposano relativamente più tardi.

§ IV.

NATI.

(esclusi i nati-morti).

Il numero dei nati (esclusi i nati-morti) fu nel 1896 di 1,095,505; ragguagliato a 1000 abitanti, dà un rapporto di 35. 12; nel 1895 i nati furono 1,092,102, cioè 35. 22 ogni 1000 abitanti. Ecco il confronto tra le cifre assolute e le proporzionali del 1896 e quelle dei due anni precedenti.

Tavola XI.

COMPARTIMENTI	ANNO 1894		ANNO 1895		ANNO 1896	
	Totale dei nati	Nati per 1000 abitanti — Popolazione al 30 giugno	Totale dei nati	Nati per 1000 abitanti — Popolazione al 30 giugno	Totale dei nati	Nati per 1000 abitanti — Popolazione al 30 giugno
Piemonte	101 077	30. 64	99 060	29. 87	100 417	30. 11
Liguria	30 780	31. 81	29 959	30. 77	30 147	30. 77
Lombardia	142 043	35. 56	142 161	35. 36	142 496	35. 23
Veneto	109 470	35. 87	107 353	34. 96	108 925	35. 25
Emilia	84 794	37. 19	80 182	35. 06	82 904	36. 13
Toscana	82 448	35. 85	76 558	33. 19	80 586	34. 82
Marche	38 085	39. 26	35 814	36. 82	36 021	36. 94
Umbria	21 904	36. 42	20 581	34. 09	21 696	35. 79
Lazio	36 309	36. 15	35 910	35. 38	35 078	34. 28
Abruzzi e Molise	53 567	38. 90	50 197	36. 32	51 929	37. 45
Campania	112 528	36. 26	110 577	35. 44	110 401	35. 20
Puglie	73 439	40. 23	75 809	41. 10	70 882	38. 04
Basilicata	19 480	35. 79	19 928	36. 51	18 884	34. 50
Calabrie	51 297	38. 58	54 873	41. 09	53 037	39. 55
Sicilia	120 725	35. 25	128 530	37. 10	126 600	36. 13
Sardegna	24 989	33. 59	24 610	32. 87	25 502	33. 83
REGNO . . .	1 102 935	35. 79	1 092 102	35. 22	1 095 505	35. 12

Nati divisi per sesso.

I nati (esclusi i nati-morti) nell'anno 1896 dividonsi, secondo il sesso, in 562,895 maschi e 532,610 femmine; ogni 1000 femmine si ebbero 1,057 nati maschi. Ogni 1000 nati di sesso femminile si ebbero nei nove anni 1862-70 1,064 maschi, nel decennio 1871-80 1,058 maschi, nel decennio 1881-90 1,059, e nei cinque anni 1891-95 1,057.

Nati divisi in legittimi ed illegittimi.

Volendosi distinguere i nati in legittimi ed illegittimi, si trova una difficoltà nel fatto, che un certo numero di bambini sono *esposti* nelle ruote annesse agli ospizi dei trovatelli, ovvero sono abbandonati in luogo pubblico, senza che si sappia se sono figli di persone unite in matrimonio. Perciò, fino a tutto il 1883, si dividevano in *legittimi*, *illegittimi* ed *esposti*, ed in questa terza categoria si sarebbero dovuti collocare solamente i bambini di origine ignota, trovati esposti nelle ruote o in altro luogo. Ma siccome le cifre segnate sotto la rubrica *esposti*, apparivano per molti Comuni troppo grandi, in confronto a quelle di altri Comuni che si trovano in condizioni sociali molto simili, si aveva motivo di temere che sotto il nome di esposti si comprendessero per alcuni Comuni tutti quanti i bambini ricoverati nel brefotrofo, anche quando l'Amministrazione sapeva che erano illegittimi.

Per evitare queste differenze d'interpretazione, i nati nel 1884 e negli anni susseguenti furono ripartiti in tre categorie alquanto diverse da quelle adottate prima, in modo da avere in una prima rubrica il numero dei legittimi, in una seconda il numero degli illegittimi riconosciuti all'atto di nascita da uno o da entrambi i genitori, ed in una terza rubrica, complessivamente, il numero degli illegittimi non riconosciuti all'atto di nascita dai genitori e quello dei nati di stato civile ignoto. Gli iscritti nella terza categoria rappresentano con approssimazione il numero dei bambini, per l'allevamento dei quali deve provvedere la carità pubblica, mentre quasi tutti gli illegittimi riconosciuti dai genitori sono allevati in famiglia a cura di questi ultimi.

È possibile che fra i bambini di stato civile ignoto, che abbiamo compreso nella stessa categoria degli illegittimi non riconosciuti, alcuni siano figli di persone unite in matrimonio; ma è lecito ritenere che il numero di questi sia piccolissimo; e come abbiamo fatto negli scorsi anni, continueremo a sommare i nati iscritti nella seconda con quelli della terza categoria, per formare la cifra più verosimile delle nascite illegittime. Questo totale potrà essere maggiore di quello reale, ma di una quantità piccola.

Nella tavola XII è indicato il numero dei nati illegittimi riconosciuti da uno o da entrambi i genitori, e il numero degli illegittimi non riconosciuti, coi quali ultimi sono sommati anche gli esposti nelle ruote o in luogo pubblico, per ciascun compartimento e per ciascuno dei tre anni corsi dal 1894 al 1896. Il compartimento dell'Emilia fu diviso in due parti, cioè in un gruppo formato dalle provincie di Parma, Piacenza, Modena e Reggio, al quale si è conservata la denominazione di Emilia, ed in un secondo gruppo che comprende le provincie di Bologna, Ferrara, Forlì e Ravenna, al quale si è dato il nome di Romagna. In queste ultime provincie, che facevano parte dell'antico Stato pontificio, il rapporto fra i nati illegittimi e il totale dei nati è maggiore assai che nelle prime quattro provincie. Oltre le cifre assolute, sono date anche le cifre proporzionali di ciascuna categoria di nati illegittimi a 1000 nati vivi, sia legittimi che illegittimi, negli stessi anni.

Nella tavola XIII è indicato il numero dei nati legittimi, quello degli illegittimi riconosciuti almeno da uno dei genitori e quello degli illegittimi non riconosciuti e degli esposti negli anni 1872, 1877, 1882, e dal 1887 al 1896. Nella stessa tavola sono indicate anche le cifre proporzionali dei nati legittimi e di quelli illegittimi od esposti, ogni 100 nati, e le cifre proporzionali dei maschi per 100 femmine, sia fra i nati legittimi che fra gli illegittimi riconosciuti e fra gli illegittimi non riconosciuti e gli esposti.

Nati illegittimi riconosciuti da uno o da entrambi i genitori, nati
Cifre assolute e cifre proporzionali a 1000

	PIEMONTE	LIGURIA	LOMBARDIA	VENETO	EMILIA (Piacenza, Parma, Modena e Reggio)	ROMAGNA (Bologna, Ferrara, Forlì e Ravenna)	TOSCANA	
1894 .	Illegittimi riconosciuti	1 498	766	1 318	4 063	1 184	8 354	4 139
	Esposti ed illegittimi non riconosciuti	1 889	960	2 721	2 458	1 460	1 625	2 328
1895 .	Illegittimi riconosciuti	1 392	777	1 271	3 927	1 116	7 547	3 705
	Esposti ed illegittimi non riconosciuti	1 764	941	2 681	2 246	1 027	1 601	2 256
1896 .	Illegittimi riconosciuti	1 379	728	1 232	3 997	1 140	7 575	3 842
	Esposti ed illegittimi non riconosciuti	1 804	960	2 601	2 400	1 229	1 496	2 185

CIFRE PROPORZIONALI

1894 .	Illegittimi riconosciuti	14.82	24.89	9.27	37.12	26.17	211.22	50.20
	Esposti ed illegittimi non riconosciuti	18.69	31.19	19.16	22.45	25.64	41.09	28.24
TOTALE degli illegittimi ed esposti		33.51	56.08	28.43	59.57	51.81	252.31	78.44
1895 .	Illegittimi riconosciuti	14.05	25.94	8.94	36.58	29.71	177.09	48.39
	Esposti ed illegittimi non riconosciuti	17.81	31.41	18.86	20.92	27.34	37.57	29.47
TOTALE degli illegittimi ed esposti		31.86	57.35	27.80	57.50	57.05	214.66	77.86
1896 .	Illegittimi riconosciuti	13.73	24.15	8.65	36.69	28.77	175.03	47.68
	Esposti ed illegittimi non riconosciuti	17.97	31.84	18.25	22.03	31.01	34.57	27.11
TOTALE degli illegittimi ed esposti		31.70	55.99	26.90	58.72	59.78	209.60	74.79

illegittimi non riconosciuti ed esposti, classificati per compartimenti.
nati negli anni 1894, 1895 e 1896.

Tavola XII.

MARCHE	UMBRIA	LAZIO	ABRUZZI E MOLISE	CAMPANIA	PUGLIE	BASILICATA	CALABRIE	SICILIA	SARDEGNA	REGNO
3 265	2 443	6 768	959	1 541	838	349	1 337	2 979	1 701	43 502
950	1 126	1 561	1 152	3 159	1 639	619	2 241	5 031	572	31 191
2 977	2 046	6 384	952	1 445	811	309	1 212	2 917	1 504	40 292
920	1 073	1 560	1 074	2 865	1 719	531	2 203	5 224	562	30 247
2 821	2 128	6 183	907	1 426	853	312	1 219	2 895	1 451	40 088
936	1 121	1 501	1 174	3 010	1 470	476	2 124	5 098	605	30 190

A 1 000 NATI.

85.73	111.53	186.40	17.90	13.69	11.41	17.92	26.06	24.68	68.07	39.44
24.94	51.50	42.99	21.51	28.07	22.32	31.78	43.69	41.67	22.89	28.28
110.67	163.03	229.39	39.41	41.76	33.73	49.70	69.75	66.35	90.96	67.72
83.12	99.41	177.78	18.96	13.07	10.70	15.50	22.09	22.70	61.11	36.89
25.69	52.14	43.44	21.40	25.91	22.67	26.65	40.15	40.64	22.84	27.70
108.81	151.55	221.22	40.36	38.98	33.37	42.15	62.24	63.34	83.95	64.59
78.32	98.08	176.26	17.47	12.92	12.03	16.52	22.98	22.87	56.90	36.59
25.98	51.67	42.79	22.61	27.26	20.74	25.21	40.05	40.27	23.72	27.56
104.30	149.75	219.05	40.08	40.18	32.77	41.73	63.03	63.14	80.62	64.15

TAVOLA XIII.

ANNI	TOTALE dei nati (esclusi i nati-morti)	NUMERO dei nati legittimi			NUMERO DEI NATI ILLEGITIMI ED ESPOSTI						PER 100 NATI		Maschi illegittimi riconosciuti per 100 femmine	Maschi illegittimi non riconosciuti per 100 femmine				
		Totale	Maschi	Femmine	Complesso			Illegittimi riconosciuti			Illegittimi non riconosciuti ed esposti (1)				Legittimi	Illegittimi ed esposti		
					Totale	Maschi	Femmine	Totale	Maschi	Femmine	Totale	Maschi					Femmine	
																		Maschi
1872	1 020 682	949 775	489 963	459 812	70 907	36 340	34 567	37 062	19 311	17 751	33 845	17 029	16 816	93.05	6.95	107	109	101
1877	1 029 037	954 913	492 129	462 784	74 124	37 738	36 386	46 149	23 828	22 321	27 975	13 910	14 065	92.80	7.20	106	107	99
1882	1 061 094	981 451	504 962	476 489	79 643	40 752	38 891	50 649	26 184	24 465	28 994	14 568	14 426	92.49	7.51	106	107	101
1887	1 152 906	1 067 002	548 887	518 115	85 904	44 049	41 555	50 561	26 414	24 147	35 343	17 635	17 708	92.55	7.45	106	109	100
1888	1 119 563	1 037 150	533 054	504 096	82 413	42 027	40 386	48 301	24 977	23 324	34 112	17 050	17 062	92.64	7.36	106	107	100
1889	1 149 197	1 064 798	548 197	516 601	84 399	43 283	41 116	49 568	25 722	23 846	34 831	17 561	17 270	92.66	7.34	106	108	102
1890	1 083 103	1 004 255	516 281	487 974	78 848	40 097	38 751	46 104	23 741	22 363	32 744	16 356	16 388	92.72	7.28	106	106	100
1891	1 132 139	1 052 098	541 007	511 091	80 041	40 811	39 230	47 007	24 348	22 659	33 034	16 463	16 571	92.93	7.07	106	107	99
1892	1 110 573	1 032 617	530 986	501 631	77 956	39 801	38 155	45 990	23 820	22 170	31 966	15 981	15 985	92.98	7.02	106	107	100
1893	1 126 296	1 048 190	539 337	508 853	78 106	39 739	38 367	45 311	23 263	22 048	32 795	16 476	16 319	93.07	6.93	106	106	101
1894	1 102 935	1 028 242	528 444	499 798	74 693	37 968	36 725	43 502	22 413	21 089	31 191	15 555	15 636	93.23	6.77	105	106	99
1895	1 092 102	1 021 563	525 332	496 231	70 539	36 146	34 393	40 292	20 985	19 307	30 247	15 161	15 086	93.54	6.46	106	109	100
1896	1 095 505	1 025 227	526 747	498 480	70 278	36 148	34 130	40 088	21 002	19 086	30 190	15 146	15 044	93.58	6.42	106	110	101

(1) Fino a tutto il 1883 sono compresi nella rubrica "illegittimi non riconosciuti ed esposti", i nati di stato civile ignoto immessi nelle ruote, od esposti pubblicamente, e una parte dei nati illegittimi allevati a spese delle amministrazioni comunali e provinciali; per gli anni 1884-96 sono compresi in questa rubrica i nati di stato civile ignoto e gli illegittimi non riconosciuti dai genitori, e nella rubrica "illegittimi riconosciuti", i figli naturali riconosciuti da uno o da entrambi i genitori.

La proporzione degli illegittimi sul totale dei nati è venuta crescendo dal 1872 al 1883, dopo il quale anno si osserva nuovamente una graduale diminuzione. Infatti, nel 1872, ogni 100 nati se ne contarono 6.95 fra illegittimi ed esposti, mentre nel 1883 se ne contarono 7.75; nel 1893 6.93, nel 1894 6.77, nel 1895 6.46 e nel 1896 6.42. La diminuzione che si osserva dal 1883 in poi è avvenuta particolarmente nel gruppo degli illegittimi riconosciuti dai genitori.

Hanno proporzioni alte di nati illegittimi le provincie della Romagna (Bologna, Ferrara, Forlì e Ravenna), la provincia di Roma e quella di Perugia; le hanno basse le provincie della Lombardia. Così, per esempio, nel 1896, ogni 1000 nati, furono dichiarati illegittimi 210 nelle provincie della Romagna, 219 in quella di Roma, 150 in quella di Perugia; al contrario nella Lombardia si ebbero soltanto 27 illegittimi su 1000 nati e nel Piemonte 32. Le statistiche degli anni precedenti danno proporzioni poco differenti da quelle relative all'anno 1896.

Si è visto che in quest'ultimo anno la proporzione degli illegittimi è stata, nel Regno, di 6.42 per 100 nati. Di essi, 3.66 per cento nati erano stati riconosciuti dai genitori e 2.76 erano illegittimi non riconosciuti ed esposti. Gli illegittimi riconosciuti nella Lombardia sono appena nel rapporto di 0.87 per 100 nati, mentre nella Romagna arrivano a 17.50 per cento e nella provincia di Roma a 17.63 per 100.

Non si conoscono precisamente le cause dell'aumento progressivo nel numero delle nascite illegittime, verificatosi dopo il 1872 e neanche quelle che le hanno rese più frequenti nell'Italia centrale in confronto delle altre regioni. È probabile che nelle provincie della Romagna, di Roma e dell'Umbria, dalle quali era formato l'antico Stato Pontificio, siano più frequenti che altrove i matrimoni celebrati col solo rito religioso, quantunque dal 1866 in poi sia riconosciuto valido legalmente il solo matrimonio civile; ma non sappiamo quanti siano in ciascun compartimento i matrimoni religiosi in confronto di quelli civili. È probabile anche che, nella popolazione operaia dei compartimenti suddetti, si siano diffuse opinioni avverse tanto alla consacrazione religiosa quanto alla legalizzazione del vincolo matrimoniale (1).

Si adduce anche a spiegazione di questo fatto la circostanza che in molti comuni, i quali hanno una circoscrizione territoriale alquanto estesa, ad esempio in Ravenna, i braccianti poveri, che dimorano in frazioni lontane dal centro in cui v'è l'ufficio municipale, per evitare la perdita di tempo e le spese che importano gli atti di pubblicazione e di celebrazione del matrimonio civile, si accontentano del matrimonio religioso, che possono fare nella parrocchia di campagna più vicina al luogo di loro abituale dimora. Il matrimonio civile viene per lo più contratto dopo la nascita del primo o del secondo figlio, o in seguito a cambiamento di residenza.

Altre circostanze che possono spiegare per alcune provincie il maggior numero di matrimoni celebrati unicamente col rito religioso, in confronto dei matrimoni civili, sono le difficoltà che talvolta s'incontrano nel procurarsi i documenti prescritti; l'esservi impedimenti da cui il Governo non può, o crede che non sia il caso di dispensare; la certezza di perdere lasciti fatti alla moglie o diritti a pensione colla condizione della vedovanza; i divieti portati dalle leggi militari; il non avere potuto ottenere il consenso degli ascendenti, del quale si può agevolmente far senza, dinanzi alla legge canonica.

(1) Si possono vedere le discussioni fatte nella Giunta centrale di statistica (*Annali di statistica*, anno 1877, serie I, volume 9 - *Idem* 1880, serie II, volume 15) circa la statistica dei matrimoni civili confrontata con quella dei matrimoni religiosi.

Legittimazioni

Si è detto che nel 1896 vi furono 70,278 nati illegittimi, dei quali 40,088 furono riconosciuti, all'atto della nascita, almeno da uno dei genitori, e 30,190 non furono riconosciuti. Si è anche notato che in parecchie provincie la natività illegittima è alta, perchè molte unioni non sono dappprincipio legalizzate con atto civile.

Per altro, questo inconveniente è attenuato dal fatto che non poche unioni sono regolarizzate dopo alcuni anni, con che viene legittimato anche lo stato civile della prole. Difatti nel 1896 furono legittimati 25,387 figli naturali. Di questi, 13,599 erano maschi e 11,788 femmine: cioè per ogni 100 femmine si hanno 115 maschi legittimati. Siccome nelle nascite illegittime si contano in media 104 maschi ogni 100 femmine, così la legittimazione è relativamente più frequente pei maschi che non per le femmine.

Se si confronta il numero delle legittimazioni avvenute nel 1896 col numero delle nascite illegittime avvenute nello stesso anno, si trova che per 1000 nascite illegittime vi furono 361 legittimazioni (Tavola XIV).

La notizia circa il numero annuo degli atti di legittimazione che avvengono in ciascun comune fu richiesta nei prospetti che servono per la compilazione del *movimento dello Stato Civile* solo a cominciare dal 1891.

I figli naturali legittimati dai genitori furono 19,777 nel 1891, 21,557 nel 1892, 22,683 nel 1893, 22,913 nel 1894, 24,282 nel 1895 e 25,387 nel 1896. Abbiamo veduto che da parecchi anni è in diminuzione il numero dei nati illegittimi riconosciuti dai genitori; cresce invece il numero dei fanciulli legittimati per matrimonio successivo dei genitori. Si può argomentare dall'andamento di queste cifre che i matrimoni contratti col solo rito religioso sono in diminuzione e che molti di quelli che li contraggono riconoscono più tardi la necessità di legalizzare la loro unione col matrimonio civile.

Seguono le notizie per compartimenti.

Tavola XIV.

COMPARTIMENTI	NUMERO DEI FIGLI NATURALI LEGITTIMATI PER SUSSEGUENTE MATRIMONIO O PER REGIO DECRETO			CIFRE PROPORZIONALI DEI FANCIULLI LEGITTIMATI A 1000 NATI ILLEGITTIMI ED ESPOSTI		
	Cifre assolute			1894	1895	1896
	1894	1895	1896			
Piemonte	299	509	404	88	161	127
Liguria	392	404	456	227	235	270
Lombardia	438	720	679	108	182	177
Veneto	2 326	2 813	2 634	357	456	412
Piacenza, Parma, Modena e Reggio	833	948	935	355	442	395
Romagna	5 609	4 704	5 600	562	514	617
Toscana	3 097	2 922	3 022	479	490	501
Marche	1 821	1 785	2 399	432	458	639
Umbria	1 862	1 499	1 566	522	481	482
Lazio	2 717	2 625	2 647	326	330	344
Abruzzi e Molise	407	622	558	193	307	268
Campania	475	999	988	101	232	223
Puglie	312	459	328	126	181	141
Basilicata	23	82	55	24	98	70
Calabrie	202	367	350	56	107	105
Sicilia	1 717	2 249	2 055	214	276	257
Sardegna	383	575	711	169	278	346
REGNO . . .	22 913	24 282	25 387	307	344	361

In generale, le legittimazioni, così come i riconoscimenti della prole illegittima, sono numerosi particolarmente nelle provincie dell'Italia centrale, nelle quali è molto alta la natività illegittima.

Nati divisi per mesi.

I nati (esclusi i nati-morti) si distribuiscono come appresso per mesi, disposti per stagioni, negli anni 1894, 1895 e 1896. Alle cifre assolute aggiungiamo i rapporti dei nati in ciascun mese a 12,000 nati in tutto l'anno. Le cifre proporzionali sono state calcolate dopo aver ragguagliate le cifre dei nati in ciascun mese ad uno stesso numero di giorni, cioè a 30 (1).

Tavola XV.

MESE DELLA NASCITA	NUMERO DEI NATI (esclusi i nati-morti)						MESE del concepimento
	ANNO 1894		ANNO 1895		ANNO 1896		
	Totale	Propor- zione mensile su 12 000	Totale	Propor- zione mensile su 12 000	Totale	Propor- zione mensile su 12 000	
Marzo	101 468	1 083	107 446	1 157	105 582	1 137	Giugno.
Aprile	95 789	1 056	95 096	1 058	94 859	1 056	Luglio.
Maggio	94 463	1 008	89 397	963	91 683	988	Agosto.
Giugno	84 488	931	81 150	903	81 061	902	Settembre.
Luglio	86 836	926	85 222	918	84 294	908	Ottobre.
Agosto	86 374	922	87 579	943	88 648	955	Novembre.
Settembre	87 998	970	88 592	986	90 131	1 003	Dicembre.
Ottobre	87 412	933	87 540	942	89 116	960	Gennaio.
Novembre	86 311	952	80 777	899	88 735	988	Febbraio.
Dicembre	92 637	988	80 995	872	85 250	918	Marzo.
Gennaio	106 275	1 134	107 723	1 160	99 466	1 072	Aprile.
Febbraio	92 884	1 097	100 585	1 199	96 680	1 113	Maggio.
TOTALE . . .	1 102 935	12 000	1 092 102	12 000	1 095 505	12 000	

(1) Veggansi le spiegazioni date a pag. xi.

§ V.

NATI-MORTI.

I nati-morti sommarono nel 1896 a 46,364 (26,215 maschi e 20,149 femmine) e nel 1895 a 45,896 (maschi 25,862, femmine 20,034). Ogni 100 nati d'ambo i sessi, compresi i nati-morti, si ebbero nel 1896 4.06 nati-morti, e nel 1895 e nel 1894 4.03. Il rapporto è stato, nel 1896, di 4.45 per cento fra i maschi e di 3.65 per cento fra le femmine.

Le cifre seguenti indicano la proporzione fra i nati-morti e il totale dei nati e nati-morti, negli anni 1894, 1895 e 1896, per ciascun compartimento.

Tavola XVI.

COMPARTIMENTI	ANNO 1894		ANNO 1895		ANNO 1896		NATI-MORTI PER 100 NATI (compresi i nati-morti)		
	Nati-vivi e nati-morti	Nati-morti	Nati-vivi e nati-morti	Nati-morti	Nati-vivi e nati-morti	Nati-morti	1894	1895	1896
Piemonte.	105 241	4 164	103 028	3 968	104 608	4 191	3.96	3.85	4.01
Liguria.	32 314	1 534	31 409	1 450	31 612	1 465	4.75	4.62	4.63
Lombardia	147 476	5 433	147 756	5 595	148 055	5 559	3.68	3.79	3.75
Veneto	113 639	4 169	111 223	3 870	112 690	3 765	3.67	3.48	3.34
Emilia	88 405	3 611	83 496	3 314	86 349	3 445	4.08	3.97	3.99
Toscana	86 298	3 850	79 889	3 331	84 047	3 461	4.46	4.17	4.12
Marche	39 732	1 647	37 426	1 612	37 602	1 581	4.15	4.31	4.20
Umbria	23 003	1 099	21 603	1 022	22 762	1 066	4.78	4.73	4.68
Lazio	38 256	1 947	37 963	2 053	37 095	2 017	5.09	5.41	5.44
Abruzzi e Molise	55 608	2 041	52 125	1 928	53 954	2 025	3.67	3.70	3.75
Campania	117 989	5 461	116 156	5 579	115 989	5 588	4.63	4.80	4.82
Puglie	76 628	3 189	79 127	3 318	74 128	3 246	4.16	4.19	4.38
Basilicata	20 325	845	20 764	836	19 781	897	4.16	4.03	4.53
Calabrie	53 203	1 906	56 867	1 994	55 095	2 058	3.58	3.51	3.74
Sicilia	125 364	4 639	133 780	5 250	131 760	5 160	3.70	3.92	3.92
Sardegna.	25 710	721	25 386	776	26 342	840	2.80	3.06	3.19
REGNO	1 149 191	46 256	1 137 998	45 896	1 141 869	46 364	4.03	4.03	4.06

Il rapporto dei nati morti a 100 nati, compresi i nati morti, è alto nel Lazio; molto basso invece nella Sardegna, nelle Calabrie, negli Abruzzi e nel Veneto. Pare che questo rapporto tenda a divenire sempre maggiore. Nel 1863 per 1000 abitanti si contavano solamente 0.84 nati-morti; nel 1880 il rapporto arrivava ad 1.08 e nel 1896 ad 1.49. Forse una parte di questo aumento è dovuta alla maggiore diligenza delle levatrici e delle famiglie nel denunciare all'ufficiale di stato civile i bambini nati-morti, mentre molti di essi passavano prima inosservati, come semplici aborti; ma siccome l'aumento è stato progressivo d'anno in anno, esso, almeno in parte, deve essere reale, e può dipendere dallo sviluppo delle industrie che occupano molte operaie, per cui le madri invece di attendere unicamente alle cure domestiche, continuano a lavorare nelle fabbriche, anche quando sono in istato di gravidanza inoltrata.

Distinguendo i nati-morti secondo l'origine, troviamo le cifre seguenti:

NUMERO DEI NATI - MORTI

COMPARTIMENTI	ANNO 1894			ANNO 1895			ANNO 1896							
	Totale	Legittimi ed esposti	Per 100 nati-morti Legittimi ed esposti	Totale	Legittimi ed esposti	Per 100 nati-morti Legittimi ed esposti	Totale	Legittimi ed esposti	Per 100 nati-morti Legittimi ed esposti					
										Legittimi	Illegittimi ed esposti	Legittimi	Illegittimi ed esposti	Legittimi
Piemonte	4 164	3 921	243	94.16	5.84	3 968	280	92.94	7.06	4 191	3 921	270	93.56	6.44
Liguria	1 534	1 354	180	88.27	11.73	1 450	170	88.28	11.72	1 465	1 299	166	88.67	11.33
Lombardia	5 433	5 159	274	94.96	5.04	5 595	257	95.41	4.59	5 559	5 302	257	95.38	4.62
Veneto	4 169	3 767	402	90.36	9.64	3 870	346	91.06	8.94	3 765	3 436	329	91.26	8.74
Emilia	3 611	3 037	574	84.10	15.90	3 314	519	84.34	15.66	3 445	2 903	542	84.27	15.73
Toscana	3 850	3 471	379	90.16	9.84	3 331	323	90.30	9.70	3 461	3 104	357	89.69	10.31
Marche	1 647	1 455	192	88.34	11.66	1 612	180	88.83	11.17	1 581	1 395	186	88.24	11.76
Umbria	1 099	910	189	82.80	17.20	1 022	152	85.13	14.87	1 066	903	163	84.71	15.29
Lazio	1 947	1 526	421	78.38	21.62	2 053	496	75.84	24.16	2 017	1 551	466	76.90	23.10
Abruzzi e Molise	2 041	1 966	75	96.33	3.67	1 928	82	95.75	4.25	2 025	1 950	75	96.30	3.70
Campania	5 461	5 125	336	93.85	6.15	5 579	286	94.87	5.13	5 588	5 285	303	94.58	5.42
Puglie	3 189	3 043	146	95.42	4.58	3 318	118	96.44	3.56	3 246	3 088	158	95.13	4.87
Basilicata	845	809	36	95.74	4.26	836	796	95.22	4.78	897	861	36	95.99	4.01
Calabria	1 906	1 772	134	92.97	7.03	1 994	161	91.93	8.07	2 058	1 895	163	92.08	7.92
Sicilia	4 639	4 304	335	92.78	7.22	5 250	420	92.00	8.00	5 160	4 718	442	91.43	8.57
Sardegna	721	640	81	88.77	11.23	776	108	86.08	13.92	840	758	82	90.24	9.76
REGNO	46 256	42 259	3 997	91.36	8.64	45 896	3 938	91.42	8.58	46 364	42 369	3 995	91.38	8.62

Classificando i nati-morti secondo l'origine ed il sesso, si sono trovate per tutto il Regno, negli anni 1894, 1895 e 1896, le seguenti cifre.

Tavola XVIII.

STATO CIVILE	NUMERO DEI NATI-MORTI						NATI-MORTI PER 100 NATI (compresi i nati-morti)		
	Totale	Maschi	Femmine	PER 100			Totale	Maschi	Femmine
				Totale	Maschi	Femmine			

Anno 1894.

Legittimi	42 259	23 762	18 497	91.36	91.78	90.82	3.95	4.30	3.57
Illegittimi ed esposti . . .	3 997	2 127	1 870	8.64	8.22	9.18	5.08	5.30	4.85
TOTALE . . .	46 256	25 889	20 367	100.00	100.00	100.00	4.03	4.37	3.66

Anno 1895.

Legittimi	41 958	23 695	18 263	91.42	91.62	91.16	3.95	4.32	3.55
Illegittimi ed esposti . . .	3 938	2 167	1 771	8.58	8.38	8.84	5.29	5.66	4.90
TOTALE . . .	45 896	25 862	20 034	100.00	100.00	100.00	4.03	4.40	3.64

Anno 1896.

Legittimi	42 369	24 046	18 323	91.38	91.73	90.94	3.97	4.37	3.55
Illegittimi ed esposti . . .	3 995	2 169	1 826	8.62	8.27	9.06	5.38	5.66	5.08
TOTALE . . .	46 364	26 215	20 149	100.00	100.00	100.00	4.06	4.45	3.65

Chiudiamo le nostre ricerche sui nati morti col darne la distribuzione per mesi, raggruppati per stagioni. Aggiungiamo alle cifre assolute i rapporti a 12,000, calcolati col solito metodo, supponendo, cioè, che tutti i mesi siano composti di 30 giorni (1).

Tavola XIX.

M E S I	N U M E R O D E I N A T I - M O R T I					
	A N N O 1894		A N N O 1895		A N N O 1896	
	Totale	Proporzione mensile su 12 000	Totale	Proporzione mensile su 12 000	Totale	Proporzione mensile su 12 000
Marzo	4 056	1 032	4 424	1 133	4 354	1 108
Aprile	3 855	1 014	3 785	1 002	3 936	1 035
Maggio	3 743	952	3 757	962	3 669	934
Giugno	3 433	903	3 341	884	3 423	900
Luglio	3 536	900	3 327	852	3 462	881
Agosto	3 539	901	3 443	882	3 480	886
Settembre	3 347	880	3 321	879	3 445	906
Ottobre	3 811	970	3 654	936	3 734	951
Novembre	3 890	1 023	3 547	939	3 866	1 017
Dicembre	4 490	1 142	4 005	1 026	4 151	1 056
Gennaio	4 659	1 185	4 747	1 216	4 586	1 167
Febbraio	3 897	1 098	4 545	1 289	4 258	1 159
TOTALE . . .	46 256	12 000	45 896	12 000	46 364	12 000

I mesi nei quali è relativamente più frequente la nati-mortalità, sono il gennaio ed il febbraio, mentre la massima natività avviene in febbraio ed in marzo; questa differenza si spiega forse col fatto che molti nati-morti non sono giunti a termine di gestazione.

(1) Veggansi le spiegazioni date a pag xi.

§ VI.

FECONDITÀ DELLA POPOLAZIONE.

Chiamando fecondità della popolazione il rapporto fra il numero dei nati, compresi i nati-morti, e la popolazione medesima, questo rapporto sarebbe, per il 1896, di 3.66 concepimenti per 100 abitanti.

Diamo la serie dei rapporti calcolati per gli anni 1895 e 1896 per ciascun compartimento.

Tavola XX.

COMPARTIMENTI	TOTALE DEI NATI		PER 100 ABITANTI della popolazione al 30 giugno	
	Esclusi i nati-morti	Compresi i nati-morti	Nati	Concepimenti
Anno 1895.				
Piemonte.	99 060	103 028	2.99	3.11
Liguria.	29 959	31 409	3.08	3.23
Lombardia.	142 161	147 756	3.54	3.68
Veneto.	107 353	111 223	3.50	3.62
Emilia	80 182	83 496	3.51	3.65
Toscana	76 558	79 889	3.32	3.46
Marche	35 814	37 426	3.68	3.85
Umbria	20 581	21 603	3.41	3.58
Lazio	35 910	37 963	3.54	3.74
Abruzzi e Molise	50 197	52 125	3.63	3.77
Campania	110 577	116 156	3.54	3.72
Puglie	75 809	79 127	4.11	4.24
Basilicata	19 928	20 764	3.65	3.80
Calabrie	54 873	56 867	4.11	4.26
Sicilia	128 530	133 780	3.71	3.86
Sardegna.	24 610	25 386	3.29	3.39
REGNO	1 092 102	1 137 998	3.52	3.67
Anno 1896.				
Piemonte.	100 417	104 608	3.01	3.14
Liguria.	30 147	31 612	3.08	3.23
Lombardia.	142 496	148 055	3.52	3.66
Veneto.	108 925	112 690	3.53	3.65
Emilia	82 904	86 349	3.61	3.76
Toscana	80 586	84 047	3.48	3.63
Marche	36 021	37 602	3.69	3.86
Umbria	21 696	22 762	3.58	3.76
Lazio	35 078	37 095	3.43	3.62
Abruzzi e Molise	51 929	53 954	3.74	3.89
Campania	110 401	115 989	3.52	3.70
Puglie	70 882	74 128	3.80	3.98
Basilicata	18 884	19 781	3.45	3.61
Calabrie	53 037	55 095	3.95	4.11
Sicilia	126 600	131 760	3.61	3.76
Sardegna.	25 502	26 342	3.38	3.49
REGNO	1 095 505	1 141 869	3.51	3.66

§ VII.

PARTI MULTIPLI.

Nell'anno 1896 si registrarono in tutto il Regno 1,115,858 parti semplici (nati e nati-morti) e 12,924 parti multipli.

Secondo le combinazioni per sesso dei nati, i parti multipli nel 1896 si suddividono così:

Tavola XXI.

COMPARTIMENTI	NUMERO DEI PARTI										Parti multipli per 100 parti (nati e nati-morti)	
	Semplici e multipli (nati e nati-morti)	Multipli										
		Totale	Parti doppi				Parti tripli					
			Totale	1 maschio e 1 femmina	2 maschi	2 femmine	Totale	2 maschi e 1 femmina	2 femmine e 1 maschio	3 maschi		3 femmine
Piemonte.	103 509	1 087	1 075	387	358	330	12	3	2	6	1	1.05
Liguria.	31 291	319	317	125	87	105	2	2	1.02
Lombardia.	146 231	1 796	1 768	647	610	511	28	5	10	9	4	1.23
Veneto.	111 047	1 628	1 613	555	575	483	15	4	4	4	3	1.47
Emilia.	85 089	1 245	1 230	461	411	358	15	4	2	7	2	1.46
Toscana.	82 921	1 115	1 104	421	364	319	11	4	5	2	..	1.34
Marche.	37 084	513	508	199	169	140	5	2	2	..	1	1.38
Umbria.	22 483	275	271	110	76	85	4	1	1	1	1	1.22
Lazio.	36 604	487	483	180	148	155	4	2	..	1	1	1.33
Abruzzi e Molise	53 397	544	531	215	162	154	13	8	3	1	1	1.02
Campania.	114 879	1 093	1 076	395	361	320	17	4	4	6	3	0.95
Puglie.	73 393	729	723	235	233	255	6	2	..	3	1	0.99
Basilicata.	19 611	169	168	51	68	49	1	..	1	0.86
Calabrie.	54 682	409	405	141	144	120	4	1	..	2	1	0.75
Sicilia.	130 553	1 188	1 169	437	383	349	19	6	2	5	6	0.91
Sardegna.	26 008	327	320	110	120	90	7	2	..	3	2	1.26
REGNO	1 123 782	12 924	12 761	4 669	4 269	3 823	163	48	36	50	29	1.14

§ VIII.

MORTI.

(esclusi i nati-morti).

Nel 1896 morirono nel Regno 758,129 individui, ossia 24. 30 per 1000 abitanti e nel 1895 ne morirono 783,813 cioè 25. 28 per 1000 abitanti. Ecco le cifre dei morti, nei singoli compartimenti, nell'anno 1896 e nei due anni precedenti.

Tavola XXII.

COMPARTIMENTI	ANNO 1894		ANNO 1895		ANNO 1896	
	Totale dei morti	Morti per 1000 abitanti — Popolazione al 30 giugno	Totale dei morti	Morti per 1000 abitanti — Popolazione al 30 giugno	Totale dei morti	Morti per 1000 abitanti — Popolazione al 30 giugno
Piemonte	75 654	22. 94	74 945	22. 60	67 495	20. 24
Liguria	22 848	23. 61	22 232	22. 83	21 290	21. 73
Lombardia	98 463	24. 65	103 241	25. 68	95 326	23. 57
Veneto	65 912	21. 60	65 959	21. 48	61 404	19. 87
Emilia	58 007	25. 44	60 145	26. 30	55 808	24. 32
Toscana.	54 833	23. 84	54 523	23. 64	52 948	22. 88
Marche	23 786	24. 52	23 809	24. 48	25 357	26. 01
Umbria	13 783	22. 92	13 911	23. 04	14 523	23. 96
Lazio	24 814	24. 65	25 496	25. 12	26 187	25. 59
Abruzzi e Molise . . .	37 063	26. 91	37 027	26. 79	37 696	27. 18
Campania	81 259	26. 18	82 952	26. 59	85 546	27. 27
Puglie.	52 910	28. 98	56 609	30. 69	55 905	30. 00
Basilicata	15 790	29. 01	16 024	29. 36	17 573	32. 10
Calabrie.	39 665	29. 83	35 987	26. 95	35 293	26. 32
Sicilia.	91 031	26. 58	91 358	26. 37	88 413	25. 23
Sardegna	20 554	27. 63	19 595	26. 17	17 365	23. 04
REGNO . . .	776 372	25. 19	783 813	25. 28	758 129	24. 30

Numero dei morti paragonato a quello dei nati.

Il numero dei morti è ogni anno inferiore a quello dei nati, e questa differenza produce l'aumento continuo della popolazione, mentre una parte soltanto della eccedenza viene assorbita dall'emigrazione per l'estero.

Il numero dei morti ragguagliato a 100 nati è stato di 69 nel 1896, di 72 nel 1895 e di 70 nel 1894.

Vediamo le proporzioni speciali per ciascun compartimento per gli anni 1894, 1895 e 1896.

Tavola XXIII.

COMPARTIMENTI	NUMERO DEI MORTI (esclusi i nati-morti)								
	Per 100 nascite			Maschi morti per 100 nascite maschili			Femmine morte per 100 nascite femminili		
	1894	1895	1896	1894	1895	1896	1894	1895	1896
Piemonte	75	76	67	75	76	67	75	75	67
Liguria	74	74	71	74	74	71	75	74	70
Lombardia	69	73	67	69	72	67	70	74	67
Veneto	60	61	56	60	61	56	61	62	57
Emilia	68	75	67	69	75	67	68	75	67
Toscana	67	71	66	66	71	66	67	71	65
Marche	62	66	70	62	65	70	63	68	71
Umbria	63	68	67	62	67	66	64	68	68
Lazio	68	71	75	68	73	75	69	69	74
Abruzzi e Molise	69	74	73	67	71	70	72	77	75
Campania	72	75	77	70	74	76	75	76	79
Puglie	72	75	79	73	74	78	71	75	80
Basilicata	81	80	93	78	78	91	84	83	96
Calabrie	77	66	67	74	63	64	81	68	69
Sicilia	75	71	70	74	70	69	77	72	71
Sardegna	82	80	68	82	81	68	82	78	68
REGNO . . .	70	72	69	69	71	69	71	72	70

Morti divisi per sesso e per stato civile.

I morti nell'anno 1896 si dividevano per sesso, in maschi 386,199 e femmine 371,930. Ogni 100 femmine si ebbero 104 morti maschi, proporzione identica a quella trovata nell'anno 1895. Negli anni 1894, 1893 e 1892 detta proporzione fu di 103, nel 1891 di 102 e nel 1890 di 103.

Diamo, nella tabella qui sotto, le cifre assolute dei morti negli anni 1895 e 1896 divisi per sesso e per stato civile, avvertendo, che nel gruppo dei celibi, abbiamo tenuto separati i fanciulli morti in età inferiore a 15 anni dagli adulti morti oltre quel limite di età. Si sono poi calcolate le proporzioni dei morti divisi per sesso e per stato civile su 100 morti in età da 15 anni in su, escludendo quelli di stato civile ignoto.

Tavola XXIV.

STATO CIVILE	NUMERO DEI MORTI (cifre assolute)						
	ANNO 1895			ANNO 1896			
	Totale	Maschi	Femmine	Totale	Maschi	Femmine	
Celibi.	Sotto i 15 anni . . .	396 447	206 674	189 773	375 544	195 009	180 535
	Dai 15 anni in su . .	85 637	46 702	38 935	83 700	45 637	38 063
Coniugati		175 853	98 122	77 731	174 983	98 525	76 458
Vedovi		121 839	45 683	76 156	119 464	44 489	74 975
Stato civile ignoto		4 037	2 209	1 828	4 438	2 539	1 899
TOTALE		783 813	399 390	384 423	758 129	386 199	371 930

Morti divisi per sesso e per stato civile (esclusi quelli di stato civile ignoto) ogni 100 morti in età da 15 anni in poi. Proporzioni dei maschi per 100 femmine.

STATO CIVILE	ANNO 1895				ANNO 1896			
	Totale	Maschi	Femmine	Maschi per 100 femmine	Totale	Maschi	Femmine	Maschi per 100 femmine
Celibi (da 15 anni in su)	22	25	20	120	22	24	20	120
Coniugati	46	51	40	126	46	52	40	129
Vedovi.	32	24	40	60	32	24	40	59
TOTALE	100	100	100	99	100	100	100	100

Segue la classificazione per sesso e per stato civile dei morti d'età superiore a 15 anni, in ciascun compartimento, nell'anno 1896.

Morti in età da 15 anni in poi, di ciascun compartimento, divisi per sesso e per stato civile.
Cifre proporzionali a 100 morti dello stesso gruppo d'età.

Tavola XXV.

COMPARTIMENTI	MASCHI			FEMMINE		
	Celibi	Coniugati	Vedovi	Nubili	Coniugate	Vedove
Piemonte	25	50	25	23	39	38
Liguria	29	48	23	23	39	38
Lombardia.	25	50	25	22	41	37
Veneto	23	50	27	20	39	41
Emilia	25	48	27	20	40	40
Toscana.	25	49	26	20	45	35
Marche	22	51	27	20	39	41
Umbria	26	47	27	22	40	38
Lazio	31	49	20	20	39	41
Abruzzi e Molise	17	55	28	14	45	41
Campania	26	52	22	20	40	40
Puglie.	22	62	16	18	43	39
Basilicata	18	62	20	15	40	45
Calabrie.	23	56	21	20	37	43
Sicilia.	23	58	19	19	38	43
Sardegna	26	55	19	20	40	40
REGNO	24	52	24	20	40	40

Morti classificati per sesso e per età.

Diamo qui appresso (tavola xxvi) la classificazione dei morti per sesso e per età, di anno in anno fino al 5° anno, e per gruppi di cinque in cinque anni pel rimanente della scala, secondo le osservazioni fatte nel periodo 1890-95 e nell'anno 1896.

Come abbiamo avvertito a pagina III, omettiamo di calcolare la *tavola di mortalità*, ossia la frequenza dei morti rispetto al numero dei viventi mediamente nell'anno, per ciascuna classe di età. Una tavola di mortalità che risponda a questo concetto deve avere per base la notizia della distribuzione dei viventi per età, ma questa distribuzione non si può avere che dal censimento generale della popolazione, e l'ultimo censimento fu eseguito il 31 dicembre 1881.

Classificazione dei morti per sesso e per età nel Regno.

Tavola XXVI.

ETÀ DEI MORTI	CIFRE ASSOLUTE						CIFRE PROPORZIONALI			
	Periodo 1890-95			Anno 1896			Periodo 1890-95		Anno 1896	
	Maschi	Femmine	Totale	Maschi	Femmine	Totale	Per 100 morti	Maschi per 100 femmine	Per 100 morti	Maschi per 100 femmine
Dalla nascita ad 1 anno	671 079	570 380	1 241 459	104 708	89 444	194 152	26,27	118	25,67	117
Da 1 anno a 2 anni	250 228	246 662	496 890	39 035	37 920	76 955	10,51	101	10,18	103
Da 2 anni a 3 "	108 884	108 941	217 825	16 934	16 987	33 921	4,61	100	4,49	100
" 3 " 4 "	62 170	62 060	124 230	9 212	9 248	18 460	2,63	100	2,44	100
" 4 " 5 "	41 392	42 853	84 245	6 047	6 198	12 245	1,78	97	1,62	98
" 5 " 10 "	88 375	92 235	180 610	13 197	13 891	27 088	3,82	96	3,58	95
" 10 " 15 "	35 845	42 181	78 026	5 876	6 847	12 723	1,65	85	1,68	86
" 15 " 20 "	42 672	50 963	93 635	6 992	8 565	15 557	1,98	84	2,06	82
" 20 " 25 "	58 232	56 847	115 079	9 712	9 418	19 130	2,44	102	2,53	103
" 25 " 30 "	46 646	56 971	103 617	7 665	9 182	16 847	2,19	82	2,23	83
" 30 " 35 "	44 867	57 500	102 367	7 521	9 036	16 557	2,17	78	2,19	83
" 35 " 40 "	44 996	54 379	99 375	7 510	8 679	16 189	2,10	83	2,14	87
" 40 " 45 "	54 020	56 013	110 033	8 735	8 588	17 323	2,33	96	2,29	102
" 45 " 50 "	59 398	50 955	110 353	9 802	8 216	18 018	2,34	117	2,38	119
" 50 " 55 "	76 191	66 311	142 502	12 478	10 563	23 041	3,02	115	3,05	118
" 55 " 60 "	81 584	71 134	152 718	13 693	11 507	25 200	3,23	115	3,33	119
" 60 " 65 "	112 882	112 367	225 249	18 316	17 687	36 003	4,77	100	4,76	104
" 65 " 70 "	125 151	125 135	250 286	20 242	20 023	40 265	5,30	100	5,32	101
" 70 " 75 "	150 393	159 062	309 455	25 796	26 887	52 683	6,55	95	6,97	96
" 75 " 80 "	113 863	111 708	225 571	20 919	20 329	41 248	4,77	102	5,45	103
" 80 " 85 "	85 131	88 074	173 205	13 557	14 000	27 557	3,66	97	3,64	97
" 85 " 90 "	32 870	32 933	65 803	5 586	5 760	11 346	1,39	100	1,50	97
Da 90 anni in su . . .	10 460	12 898	23 358	1 679	2 119	3 798	0,49	81	0,50	79
Età ignota.	2 621	2 403	5 024	987	836	1 823
TOTALE . . .	2 399 950	2 330 965	4 730 915	386 199	371 930	758 129	100,00	103	100,00	104

Sopra 194,152 morti nel 1896 in età inferiore ad un anno, 74,125 (maschi 40,909 e femmine 33,216) non avevano oltrepassato il primo mese. Nello stesso anno oltre un quarto dei morti (25.67 su cento) non avevano oltrepassato il primo anno di età; la metà dei morti non oltrepassarono il 15° anno (età mediana dei morti); 32 su 100 morti erano in età fra i 15 e 70 anni e 18 su 100 in età superiore a 70 anni. Se confrontiamo le cifre dell'anno 1896 con quelle di anni antecedenti, troviamo che è venuto scemando il numero dei morti nell'età infantile, mentre è cresciuto il numero dei morti nell'età senile. Si noti che l'anno 1896 è quello che ha meno morti fra tutti gli anni della serie 1872-95 e che subito dopo viene, per numero di morti, l'anno 1889 (Morti 758,129 nel 1896 e 768,068 nel 1889). Confrontando adunque le cifre dei morti nei due suddetti anni, si ha che nel 1889 si contarono 368,048 morti nei primi cinque anni d'età e 116,774 da 70 anni in su, mentre nel 1896 se ne contarono 335,733 nel primo gruppo e 136,632 nel secondo; l'età mediana dei morti nel 1889 si calcolava al 7° anno, e nel 1896 al 15° anno. La diminuzione dei morti nell'età infantile è stata fortissima anche tra l'anno 1895 ed il 1896, ed infatti nel primo morirono 355,997 bambini dalla nascita a 5 anni e nel secondo soltanto 335,733.

Nel primo anno di età muore un numero di maschi molto maggiore del numero delle femmine (117 maschi per 100 femmine nell'anno 1896); poi le cifre dei due sessi si pareggiano, anzi fra il 4° e il 40° anno vi sono fra i morti più femmine che maschi, fatta eccezione pel gruppo fra 20 e 25 anni. Fra 40 e 65 anni avviene il fatto opposto e nelle estreme età ritorna a prevalere per numero di morti il sesso femminile.

Quozienti di mortalità dei bambini fra 0 e 5 anni, calcolati per ciascun anno del periodo dal 1890 al 1896.

Non vogliamo tralasciare di determinare, come abbiamo fatto per gli anni precedenti, la mortalità e la sopravvivenza dei bambini nei primi cinque anni di età, partendo non dalle cifre dei viventi per età, ma da quelle dei nati e rispettivamente dei superstiti a dodici mesi, a 2, 3 e 4 anni.

Per questo calcolo si è fatta la semisomma dei nati in due anni consecutivi (per esempio nel 1890 e 1891) e da essa è stato sottratto il numero dei morti fra 0 e 1 anno di età (nel 1891 nell'esempio addotto). La differenza indica il numero dei superstiti ad 1 anno di età (nel 1892). Da quest'ultima cifra si è sottratto il numero dei morti fra 1 e 2 anni di età (nel 1892) e si è ottenuto il numero dei superstiti a 2 anni (nel 1893) e continuando collo stesso procedimento, si sono ottenuti i superstiti a 3 ed a 4 anni d'età di quella prima schiera di nati. In modo analogo si sono ottenute le cifre dei superstiti ad 1, a 2, 3 e 4 anni, dei nati nel 1892, 1893, ecc.

**Mortalità dei bambini d'ambo i sessi nei primi cinque anni di età,
dal 1890 al 1896.**

CIFRE ASSOLUTE DEI NATI, DEI SUPERSTITI AD 1, A 2, A 3 ED A 4 ANNI, E DEI MORTI ENTRO
GLI STESSI LIMITI D'ETÀ, IN CIASCUN ANNO DI CALENDARIO.

Tavola XXVII.

ANNI di osservazione	NATI	SEMISOMMA dei nati in due anni consecutivi	MORTI da 0 a 1 anno	BAMBINI di 1 anno	MORTI da 1 a 2 anni	BAMBINI di 2 anni	MORTI da 2 a 3 anni	BAMBINI di 3 anni	MORTI da 3 a 4 anni	BAMBINI di 4 anni	MORTI da 4 a 5 anni
1885 . .	1 125 970
1886 . .	1 086 960	1 106 465	217 504
1887 . .	1 152 906	1 119 933	222 994	888 961	89 793
1888 . .	1 119 563	1 136 234	223 548	896 939	89 910	799 168	38 196
1889 . .	1 149 197	1 134 380	211 810	912 686	84 903	807 029	37 276	760 972	19 841
1890 . .	1 083 103	1 116 150	214 779	922 570	85 963	827 783	37 194	769 753	20 949	741 131	13 417
1891 . .	1 132 139	1 107 621	208 069	901 371	88 672	836 607	39 669	790 589	22 392	748 804	14 827
1892 . .	1 110 573	1 121 356	206 684	899 552	81 559	812 699	35 807	796 938	21 157	768 197	14 475
1893 . .	1 126 296	1 118 434	201 799	914 672	80 773	817 993	35 388	776 892	20 886	775 781	15 021
1894 . .	1 102 935	1 114 615	204 623	916 635	78 182	833 899	33 416	782 605	19 541	756 006	13 410
1895 . .	1 092 102	1 097 518	205 505	909 992	81 741	838 453	36 351	800 483	19 305	763 064	13 095
1896 . .	1 095 505	1 093 803	194 152	892 013	76 955	828 251	33 921	802 102	18 460	781 178	12 245

X
QUOZIENTI DI MORTALITÀ OTTENUTI COL CONFRONTO DEL NUMERO DEI MORTI IN CIASCUN ANNO DI CALENDARIO
COL NUMERO DEI NATI E DEI SUPERSTITI DAI QUALI ESSI PROVENGONO.

A N N I	MORTALITÀ PER 1000 BAMBINI DELLE RISPETTIVE CLASSI DI ETÀ					
	Da 0 a 1 anno	Da 1 a 2 anni	Da 2 a 3 anni	Da 3 a 4 anni	Da 4 a 5 anni	Da 0 a 5 anni
1890	192.43	93.18	44.93	27.22	18.10	85.05
1891	187.85	98.37	47.42	28.27	19.80	85.21
1892	184.32	90.67	44.06	26.55	18.84	81.77
1893	180.43	88.31	43.26	26.88	19.36	80.36
1894	183.58	85.29	40.07	24.97	17.74	79.29
1895	187.25	89.83	43.35	24.12	17.16	80.73
1896	177.50	86.27	40.95	23.01	15.67	76.35

Il quoziente di mortalità dei bambini fra 0 e 1 anno, ad es. nel 1891, fu ottenuto confrontando il numero dei morti di quell'età colla semisomma dei nati nel 1890 e nel 1891; i quozienti di mortalità dei bambini di 1, di 2, di 3 o di 4 anni, furono ottenuti confrontando il numero dei morti delle rispettive età, col numero dei superstiti ad 1, 2, 3 e 4 anni calcolati nel modo sopra indicato.

I quozienti ottenuti dimostrano che la mortalità infantile è in diminuzione. Ogni 1000 bambini che non avevano oltrepassato il 1° anno di età, ne morirono 192 nel 1890 e 178 nel 1896; ed ogni 1000 bambini al disotto di 5 anni ne morirono 85 nel primo anno e 76 nel secondo.

La diminuzione è anche più evidente se si considera un periodo più lungo di osservazione. Infatti, partendo dal 1877 e formando dei gruppi quinquennali, si hanno questi dati:

A N N I	PER 1000 VIVENTI coetanei morirono in età	
	Fra 0 e 1 anno	Fra 0 e 5 anni
1877-81	206.9	98.2
1882-86	196.8	94.0
1887-91	192.6	87.7
1892-96	182.6	79.7

Morti nei primi cinque anni di età, divisi in legittimi ed illegittimi.

I bambini morti prima di aver compiuto il quinto anno di età, furono divisi secondo che erano di nascita legittima od illegittima; in questa seconda categoria sono compresi anche gli esposti. La tavola XII a pag. 67 dà queste notizie per l'anno 1896, separatamente per ciascun compartimento. Ecco le cifre raccolte per il Regno, nel decennio 1883-92 e negli anni 1895 e 1896 (1).

(1) Nella statistica dell'anno 1893 la distinzione dei bambini, secondo che erano di nascita legittima od illegittima, fu eseguita soltanto per quelli morti dalla nascita ad 1 anno; e nell'anno 1894 non fu eseguita affatto.

Morti fra la nascita e cinque anni d'età, divisi per sesso ed in legittimi ed illegittimi.

Tavola XXVIII.

ANNI D' ETÀ	DECENNIO 1883-92				ANNO 1895				ANNO 1896			
	Legittimi		Illegittimi		Legittimi		Illegittimi		Legittimi		Illegittimi	
	Maschi	Femmine	Maschi	Femm.	Maschi	Femm.	Maschi	Femm.	Maschi	Femm.	Maschi	Femm.
Da 0 a 1	1 045 487	882 129	112 036	106 726	101 464	84 465	10 492	9 084	91 925	80 592	9 783	8 852
» 1 a 2	418 100	407 362	26 891	27 296	38 155	38 145	2 712	2 729	36 759	35 555	2 276	2 365
» 2 a 3	187 019	185 490	10 464	10 515	17 140	16 960	1 071	1 180	16 041	16 042	893	945
» 3 a 4	107 376	106 627	5 053	4 990	9 152	9 161	498	494	8 755	8 802	457	446
» 4 a 5	73 289	74 928	3 039	3 179	6 134	6 290	326	345	5 812	5 933	235	265
TOTALE	1 831 271	1 656 536	157 483	152 706	172 045	155 021	15 099	13 832	162 292	146 924	13 644	12 873

Le variazioni determinate dalle legittimazioni nello stato civile dei fanciulli, rendono meno esatte le deduzioni che si fanno confrontando la mortalità dei bambini legittimi con quella degli illegittimi, poichè i bambini morti dopo di essere stati legittimati sono classificati fra i legittimi; mentre nella statistica dei nati sono iscritti nella rubrica degli illegittimi. Le cause di errore aumentano a misura che ci discostiamo dall'anno di nascita. Per queste considerazioni, nella Tavola XXIX, ci siamo limitati a ragguagliare i bambini morti nel primo anno d'età, e divisi in legittimi ed illegittimi, a 100 nati delle due categorie, per ciascun compartimento, nel periodo 1890-93 e negli anni 1895 e 1896 (1).

La mortalità dei bambini illegittimi varia molto da un compartimento all'altro. Per esempio, nel 1896, in Campania, per 100 nati illegittimi ne morirono prima di aver compiuto un anno 43, in Piemonte 39, nella Lombardia 35; al contrario nella Sardegna ne morirono soltanto 15, nel Lazio 17, nella Toscana 19, nelle Puglie 21, nelle Marche 22 e nell'Umbria 23.

Le considerazioni fatte nell'espore i risultati della statistica dei nati illegittimi, spiegano, almeno in parte, queste differenze. In Piemonte e in Lombardia la natività illegittima è bassa e i nati illegittimi sono quasi tutti abbandonati dai genitori ed allevati a spese della carità pubblica. Al contrario, in Roma, nell'Umbria, nelle Marche, in Toscana e in Romagna, la natività illegittima è alta, ma una gran parte degli illegittimi sono riconosciuti dai genitori ed allevati in famiglia. Parecchi fra questi sono legittimati qualche tempo dopo la nascita per matrimonio dei genitori, e in caso di morte sono registrati come legittimi. Ciò fa sì che in alcuni anni la mortalità degli illegittimi appaia eguale, e talvolta persino inferiore a quella dei bambini legittimi.

(1) Veggasi la nota (1) alla pagina precedente.

Proporzione dei bambini morti nel primo anno di età a 100 nati nel periodo 1890-93
e negli anni 1895 e 1896 (1).

Tavola XXIX.

COMPARTIMENTI	PERIODO 1890-93						ANNO 1895						ANNO 1896					
	Legittimi			Illegittimi ed esposti			Legittimi			Illegittimi ed esposti			Legittimi			Illegittimi ed esposti		
	Maschi	Femmine	Totale	Maschi	Femmine	Totale	Maschi	Femmine	Totale	Maschi	Femmine	Totale	Maschi	Femmine	Totale	Maschi	Femmine	Totale
Piemonte	18	15	17	32	28	30	19	15	17	55	43	49	16	14	15	43	34	39
Liguria	17	14	16	25	22	23	16	14	15	32	31	31	16	13	14	26	22	24
Lombardia	21	18	20	35	34	35	21	18	20	48	28	38	19	16	17	36	34	35
Veneto	19	16	18	27	25	26	18	16	17	31	25	28	16	15	16	27	26	26
Emilia	22	20	21	25	23	24	23	20	21	27	25	26	20	17	19	25	22	24
Toscana	17	16	17	22	19	21	17	15	16	23	22	23	15	13	14	20	18	19
Marche	21	20	20	23	22	23	18	17	18	21	16	19	20	17	18	23	21	22
Umbria	19	17	18	23	22	22	17	16	16	25	22	24	17	16	17	24	23	23
Lazio	17	14	16	18	16	17	16	15	16	16	14	15	15	14	14	17	17	17
Abruzzi e Molise . .	19	18	19	26	28	27	20	19	19	27	31	29	18	17	18	30	25	28
Campania	19	17	18	32	39	35	20	17	18	36	42	39	19	17	18	38	48	43
Puglie	20	18	19	28	27	27	21	19	20	30	28	29	20	20	20	23	18	21
Basilicata	21	19	20	29	27	28	21	18	19	23	28	25	24	22	23	31	27	29
Calabrie	19	17	18	29	36	33	18	17	17	30	32	51	18	16	17	33	35	34
Sicilia	20	18	19	28	33	31	20	18	19	30	33	31	18	19	19	32	33	32
Sardegna	16	15	15	17	15	16	16	14	15	24	20	22	13	12	13	16	14	15
REGNO . . .	19	17	18	25	25	25	19	17	18	29	26	28	18	16	17	27	26	27

(1) Non si sono date le notizie per l'anno 1894, perchè, in detto anno, i bambini morti nel primo anno di età non furono classificati in legittimi ed illegittimi.

Morti classificati per età e per professioni.

La tavola XV a pagina 71 dà una classificazione dei maschi morti in età superiore a 15 anni, per gruppi di età di dieci in dieci anni e per professioni.

La professione fu indicata secondo le dichiarazioni fatte dai parenti del defunto, e questi, nei casi d'individui di età avanzata, hanno molte volte dichiarato la professione che quelli esercitavano in età più valida. Si trovano, per esempio, segnati nelle classi degli impiegati, dei maestri, delle guardie doganali o daziarie o carcerarie, dei marinai, ecc., parecchi individui morti oltre 80 anni di età.

Per poter determinare in quali professioni sia maggiore la durata della vita e in quali altre sia più breve, converrebbe confrontare i morti di ciascuna professione e di ciascun gruppo di età col totale dei viventi coetanei che esercitano la medesima professione. Ma la statistica dei viventi, secondo le professioni, si può fare soltanto col censimento generale della popolazione, e l'ultimo censimento italiano fu fatto nel dicembre 1881, cioè ad una data anteriore di quindici anni a quella nella quale fu eseguita la statistica dei morti per professioni. Converterà perciò attendere i risultati di un nuovo censimento per poter calcolare i quozienti specifici di mortalità per le singole professioni, continuando intanto ad eseguire ogni anno la classificazione dei morti. Conviene inoltre mettere in avvertenza contro due altre cause possibili di errore nell'interpretazione di una classificazione dei morti per età e per professioni come indice del grado di salubrità di ciascuna professione. Alcune professioni, come quelle di medico, avvocato, notaio, ingegnere, per la lunga carriera preparatoria, possono essere esercitate soltanto da individui che hanno almeno 23 o 24 anni di età; e per queste professioni non vi possono essere morti di età più giovane, mentre si hanno molti morti fra 15 e 20 anni nelle professioni di agricoltore o di marinaio o di tipografo. Non pochi individui poi, coll'avanzare dell'età, cambiano professione, sia perchè sono migliorate le loro condizioni finanziarie, sia perchè, col diminuire delle forze, devono procurarsi una occupazione meno faticosa. Si troveranno perciò pochi morti oltre il 70° anno di età fra i commessi di negozio, non perchè siano morti tutti in età più giovane, ma perchè molti col tempo sono diventati padroni e all'atto di morte sono registrati fra i negozianti. Così pure parecchi facchini e marinai vecchi sono ridotti alla condizione di bracciante; quasi tutti gli impiegati, i maestri e le guardie sono pensionati.

Fatte queste avvertenze, possiamo dalla classificazione dei morti per età e per professioni argomentare, in via approssimativa, in quali professioni sia maggiore il numero dei morti in età giovane, ed in quali altre prevalgano per numero le morti di individui d'età avanzata.

Ogni 100 maschi di qualsiasi professione morti nell'anno 1896 in età da 20 anni in poi, ve ne furono 37 di età superiore a 70 anni; ma nel gruppo dei sacerdoti e monaci tale proporzione è di 56 su 100, fra i capitalisti e proprietari di 50, fra i medici, veterinari e flebotomi di 42, fra gli avvocati, procuratori e notai di 41, fra i marinai, barcaioli e pescatori di 40, fra gli agricoltori ed i sarti di 39; mentre fra i militari e pensionati militari la proporzione scende a 5 su cento, fra i camerieri di caffè, d'albergo, ecc. a 11,

fra i commessi di studio e di negozio e i garzoni a 13, fra i tipografi e litografi a 14, fra i minatori, i cavatori e le guardie a 17, fra i cocchieri, carrettieri, caffettieri, bettolieri, trattori a 24, fra i facchini a 25, fra i macellai, pizzicagnoli, salsamentari, maestri e professori a 26, fra i barbieri a 27, fra i pastori a 28, fra gli operai in genere, fabbri, maniscalchi, calderai, meccanici, mugnai e fornai a 29.

Morti per mesi.

Quale sia l'influenza delle stagioni sulla mortalità si rileva dal prospetto seguente, in cui le proporzioni sono calcolate a 12,000 morti, supposto ogni mese formato di 30 giorni (1).

Tavola XXX.

MESI	NUMERO DEI MORTI (esclusi i nati-morti)					
	ANNO 1894		ANNO 1895		ANNO 1896	
	Totale	Su 12 000 morti	Totale	Su 12 000 morti	Totale	Su 12 000 morti
Marzo	71 777	1 087	78 600	1 180	68 988	1 074
Aprile	60 505	947	62 541	970	68 057	1 095
Maggio	52 238	791	57 503	863	58 889	917
Giugno	53 459	837	53 585	831	52 416	843
Luglio	63 905	968	65 759	987	66 714	1 039
Agosto	65 092	986	70 438	1 058	68 994	1 074
Settembre	57 088	894	63 203	981	56 796	914
Ottobre	55 594	842	62 560	939	53 826	838
Novembre	56 450	884	56 788	881	54 712	880
Dicembre	68 337	1 035	67 363	1 011	62 113	967
Gennaio	95 029	1 439	74 506	1 119	75 035	1 168
Febbraio	76 898	1 290	70 967	1 180	71 589	1 191
ANNO	776 372	12 000	783 813	12 000	758 129	12 000

(1) Veggansi le spiegazioni date a pag. xi.

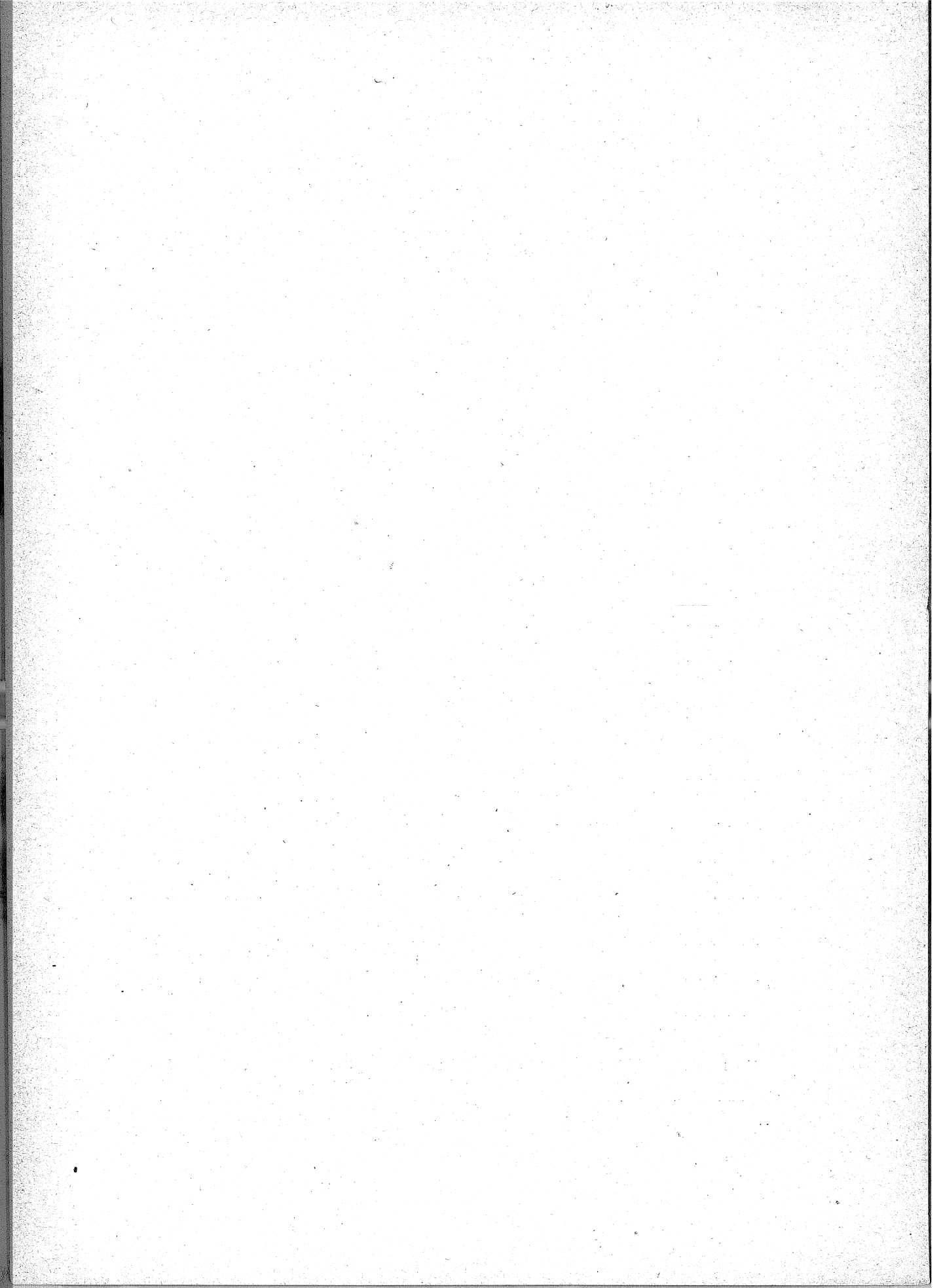

TAVOLE.

Anno 1896.

CIRCONDARI	MATRIMONI	NATI									
		Totale dei nati	MASCHI					FEMMINE			
			Totale	Legittimi	Illegittimi riconosciuti da uno o da entrambi i genitori	Esposti ed illegittimi non riconosciuti	Totale	Legittime	Illegittime riconosciute da uno o da entrambi i genitori	Esposte ed illegittime non riconosciute	
Alessandria	1152	5152	2649	2593	17	39	2503	2441	18	44	
Acqui	858	4471	2279	2254	8	17	2192	2163	9	20	
Asti	1462	6236	3158	3122	13	23	3078	3051	3	24	
Casale Monferrato	1161	4844	2528	2510	4	14	2316	2296	5	15	
Novi Ligure	583	3105	1605	1583	8	14	1500	1482	7	11	
Tortona	486	2275	1152	1138	4	10	1123	1103	2	18	
Cuneo	1470	6319	3255	3170	12	73	3064	2976	24	64	
Alba	1003	4695	2437	2405	2	30	2258	2235	2	21	
Mondovì	1111	5156	2647	2590	10	47	2509	2433	8	68	
Saluzzo	1038	4792	2452	2397	11	44	2340	2293	10	37	
Novara	1911	8290	4251	4148	27	76	4039	3954	29	56	
Biella	1115	4627	2329	2235	34	60	2298	2205	26	67	
Domodossola	223	985	517	474	20	23	468	436	14	18	
Pallanza	541	2330	1188	1162	11	15	1142	1106	15	21	
Varallo	218	717	351	332	5	14	366	340	11	15	
Vercelli	1187	5546	2851	2799	8	44	2695	2642	17	36	
Torino	3819	17039	8683	8082	349	252	8356	7788	341	227	
Aosta	455	2219	1150	1030	69	51	1069	955	66	48	
Ivrea	1201	5078	2653	2594	35	24	2425	2363	27	35	
Pinerolo	824	3851	1995	1935	27	33	1856	1816	22	18	
Susa	565	2690	1380	1332	28	20	1310	1271	21	18	
Genova	2672	13142	6636	6211	169	256	6506	6098	165	243	
Albenga	380	1496	754	718	10	26	742	701	12	29	
Chiavari	704	3207	1645	1594	12	39	1562	1517	14	31	
Savona	723	3642	1875	1782	36	57	1767	1691	21	55	
Spezia	944	4913	2398	2253	93	52	2515	2360	94	61	
Porto Maurizio	386	1500	802	767	18	17	698	653	27	18	
San Remo	580	2247	1181	1119	26	36	1066	995	31	40	
Bergamo	1762	9784	5035	4979	14	42	4749	4695	13	41	
Clusone	450	2590	1304	1287	12	5	1286	1261	17	8	
Treviglio	884	4747	2478	2466	5	7	2269	2262	4	3	

STATO CIVILE PER CIRCONDARI.

Anno 1896.

Totale dei nati-morti	NATI - MORTI						MORTI			FIGLI NATURALI LEGITTIMATI		CIRCONDARI
	MASCHI			FEMMINE			Maschi	Femmine	Totale	Maschi	Femmine	
	Totale	Legittimi	Illegittimi ed esposti	Totale	Legittime	Illegittime ed esposte						
204	118	112	6	86	83	3	1627	1552	3179	5	8	Alessandria.
159	91	90	1	68	64	4	1444	1223	2667	2	1	Acqui.
211	119	114	5	92	88	4	2024	1842	3866	5	7	Asti.
176	89	86	3	87	83	4	1725	1589	3314	4	9	Casale Monferrato.
83	47	46	1	36	35	1	1018	1003	2021	6	18	Novi Ligure.
100	53	51	2	47	45	2	594	649	1243	Tortona.
265	155	149	6	110	104	6	2262	2053	4315	6	6	Cuneo.
226	125	121	4	101	97	4	1539	1342	2881	6	3	Alba.
247	150	147	3	97	97	..	1633	1512	3145	6	3	Mondovi.
233	144	139	5	89	88	1	1701	1581	3282	17	11	Saluzzo.
251	128	125	3	123	117	6	2841	2674	5515	14	9	Novara.
259	156	148	8	103	99	4	1501	1567	3068	6	8	Biella.
40	25	22	3	15	12	3	311	358	669	..	1	Domodossola.
93	54	51	3	39	39	..	868	837	1705	4	3	Pallanza.
38	24	20	4	14	13	1	323	366	689	Varallo.
116	61	61	..	55	55	..	1734	1648	3382	13	8	Vercelli.
866	479	404	75	387	330	48	6584	6224	12808	104	67	Torino.
84	61	52	9	23	20	3	833	795	1628	12	10	Aosta.
247	147	135	12	100	99	1	1766	1768	3534	2	5	Ivrea.
170	96	90	6	74	68	6	1329	1244	2573	6	4	Pinerolo.
123	72	68	4	51	45	6	1039	972	2011	4	1	Susa.
689	379	326	53	310	268	42	5049	4911	9960	113	87	Genova.
75	39	36	3	36	34	2	606	549	1155	7	11	Albenga.
102	60	58	2	42	38	4	1067	1112	2179	2	4	Chiavari.
138	83	75	8	55	49	6	1141	1112	2253	17	20	Savona.
265	143	136	7	122	109	13	1520	1383	2903	77	48	Spezia.
69	39	33	6	30	27	3	653	575	1228	6	7	Porto Maurizio.
127	68	60	8	59	50	9	842	770	1612	26	31	San Remo.
351	226	222	4	125	122	3	3538	3496	7034	14	5	Bergamo.
73	39	39	..	34	34	..	823	807	1630	11	8	Clusone.
176	110	109	1	66	64	2	1547	1495	3042	2	2	Treviglio.

Anno 1896.

CIRCONDARI	MATRIMONI	NATI									
		Totale dei nati	MASCHI					FEMMINE			
			Totale	Legittimi	Illegittimi riconosciuti da uno o da entrambi i genitori	Esposti ed illegittimi non riconosciuti	Totale	Legittime	Illegittime riconosciute da uno o da entrambi i genitori	Esposte ed illegittime non riconosciute	
Brescia	1622	8344	4218	4030	36	152	4126	3957	30	139	
Breno	407	2033	1066	1017	29	20	967	919	27	21	
Chiari	600	3160	1652	1633	6	13	1508	1497	4	7	
Salò	430	1894	965	934	23	8	929	900	14	15	
Verolanuova	423	2084	1037	1021	8	8	1047	1033	7	7	
Como	1992	8584	4344	4265	15	64	4240	4172	18	50	
Lecco	933	4868	2516	2509	2	5	2352	2340	7	5	
Varese	1190	4942	2524	2502	5	17	2418	2396	5	17	
Cremona	1291	6051	3159	3076	14	69	2892	2836	2	54	
Casalmaggiore	292	1264	657	647	3	7	607	598	..	9	
Crema	629	3446	1802	1786	5	11	1644	1627	2	15	
Mantova (provincia)	2095	10120	5224	4801	247	176	4896	4534	211	151	
Milano	4503	20012	10232	9575	157	500	9780	9110	177	493	
Abbiategrasso	371	4485	2330	2323	3	4	2155	2147	3	5	
Gallarate	1358	7997	4133	4125	3	5	3864	3856	..	8	
Lodi	1233	6431	3341	3305	9	27	3090	3062	3	25	
Monza	1586	10123	5207	5186	8	13	4916	4900	5	11	
Pavia	1084	5306	2751	2676	8	67	2555	2483	9	63	
Bobbio	293	1269	622	614	3	5	647	639	2	6	
Mortara	1112	4955	2529	2504	4	21	2426	2405	4	17	
Voghera	1051	4351	2221	2174	14	33	2130	2091	7	32	
Sondrio	809	3656	1903	1830	19	54	1753	1678	9	66	
Belluno (provincia)	1499	6839	3562	3432	93	37	3277	3119	105	53	
Padova (id.)	3134	15775	8263	7682	338	243	7512	6967	287	258	
Rovigo (id.)	1445	8705	4489	3896	506	87	4216	3670	450	96	
Treviso (id.)	2992	15335	7953	7711	139	103	7382	7164	137	81	
Udine (id.)	3921	19937	10246	9679	372	195	9691	9208	309	174	
Venezia (id.)	2592	13904	7206	6525	426	255	6698	6085	385	228	
Verona (id.)	2778	13019	6770	6516	88	166	6249	6042	84	123	
Vicenza (id.)	3075	15411	7940	7637	143	160	7471	7195	135	141	

STATO CIVILE PER CIRCONDARI.

Anno 1896.

Totale dei nati-morti	NATI-MORTI						MORTI			FIGLI NATURALI LEGITTIMATI		CIRCONDARI
	MASCHI			FEMMINE			Maschi	Femmine	Totale	Maschi	Femmine	
	Totale	Legittimi	Illegittimi ed esposti	Totale	Legittime	Illegittime ed esposte						
480	233	210	23	197	186	11	3250	2907	6157	25	19	Brescia.
93	52	48	4	41	34	7	697	671	1368	27	17	Breno.
164	90	89	1	74	71	3	1050	1015	2065	15	9	Chiari.
119	73	71	2	46	41	5	782	694	1476	18	23	Salò.
109	61	61	..	48	47	1	628	583	1211	9	7	Verolanova.
379	200	188	12	179	166	13	3152	3060	6212	11	4	Como.
166	98	98	..	68	67	1	1785	1667	3452	..	2	Lecco.
165	95	92	3	70	68	2	1519	1588	3107	2	1	Varese.
273	148	144	4	125	118	7	2083	1925	4008	11	16	Cremona.
53	30	29	1	23	22	1	476	465	941	6	4	Casalmaggiore.
125	75	73	2	50	49	1	1151	1093	2244	1	..	Crema.
574	315	278	37	259	230	29	3166	3070	6236	155	132	Mantova (provincia).
589	350	329	21	239	224	15	7853	6947	14800	14	26	Milano.
113	64	64	..	49	48	1	1386	1319	2705	3	..	Abbiategrasso.
252	137	137	..	115	115	..	2387	2363	4750	..	1	Gallarate.
255	139	138	1	116	113	3	2131	2066	4197	3	2	Lodi.
313	181	181	..	132	131	1	3369	3160	6529	1	4	Monza.
229	139	131	8	90	88	2	1693	1553	3246	12	15	Pavia.
32	26	26	..	6	6	..	366	330	696	..	5	Bobbio.
155	85	85	..	70	68	2	1560	1412	2972	6	6	Mortara.
170	85	84	1	85	80	5	1300	1306	2606	5	3	Voghera.
201	132	123	9	69	61	8	1368	1274	2642	6	11	Sondrio.
206	113	101	12	93	87	6	1906	1849	3755	72	75	Belluno (provincia).
573	307	284	23	266	238	28	4477	4256	8733	256	223	Padova (id.).
287	158	136	22	129	109	20	2361	2317	4678	277	238	Rovigo (id.).
449	249	238	11	200	188	12	3737	3593	7330	110	96	Treviso (id.).
639	357	321	36	282	262	20	5652	5746	11398	256	223	Udine (id.).
456	246	212	34	210	182	28	4837	4424	9261	240	215	Venezia (id.).
593	320	292	28	273	252	21	3871	3694	7565	93	73	Verona (id.).
562	331	316	15	231	218	13	4552	4132	8684	100	87	Vicenza (id.).

Anno 1896.

CIRCONDARI	MATRIMONI	NATI									
		Totale dei nati	MASCHI					FEMMINE			
			Totale	Legittimi	Illegittimi riconosciuti da uno o da entrambi i genitori	Esposti ed illegittimi non riconosciuti	Totale	Legittime	Illegittime riconosciute da uno o da entrambi i genitori	Esposte ed illegittime non riconosciute	
Bologna	2547	11948	6135	5388	503	244	5813	5094	483	236	
Imola	576	2572	1332	1195	98	39	1240	1108	104	28	
Vergato	438	2341	1226	1094	100	32	1115	983	106	26	
Ferrara	1326	7061	3653	2421	1040	192	3408	2293	957	158	
Cento	294	1347	732	696	31	5	615	577	31	7	
Comacchio	325	1877	1001	656	306	39	876	600	239	37	
Forlì	547	2556	1298	906	349	43	1258	882	337	39	
Cesena	823	3430	1780	1117	608	55	1650	1050	549	51	
Rimini	710	3614	1818	1334	430	54	1796	1325	435	36	
Modena	1183	6114	3164	2973	108	83	2950	2781	93	76	
Mirandola	528	2576	1310	1189	100	21	1266	1135	109	22	
Pavullo nel Frignano	580	2928	1518	1404	68	46	1410	1282	83	45	
Parma	1168	5540	2863	2576	97	190	2677	2419	79	179	
Borgo San Donnino	633	2817	1464	1412	33	19	1353	1316	10	27	
Borgotaro	252	1265	638	614	12	12	627	613	8	6	
Piacenza	1180	5590	2818	2721	18	79	2772	2672	22	78	
Fiorenzuola d'Arda	521	2358	1210	1176	9	25	1148	1121	8	19	
Ravenna	605	2446	1220	969	215	36	1226	967	217	42	
Faenza	458	1989	1043	950	72	21	946	871	59	16	
Lugo	475	2097	1112	923	156	33	985	808	150	27	
Reggio Emilia	1380	7905	4103	3883	114	106	3802	3597	93	112	
Guastalla	461	2533	1292	1222	33	37	1241	1151	43	47	
Arezzo	1737	9458	4929	4577	197	155	4529	4229	157	143	
Firenze	3965	18345	9438	8827	251	360	8907	8351	225	331	
Pistoia	876	4319	2159	2031	80	43	2160	2034	65	61	
Rocca S. Casciano	340	2109	1082	937	124	21	1027	877	129	21	
S. Miniato	881	4106	2125	1993	100	32	1981	1864	89	28	
Grosseto	846	4811	2490	2217	215	58	2321	2095	177	49	
Livorno	704	2486	1255	1158	52	45	1231	1129	64	45	
Portoferraio	151	635	321	311	7	3	314	296	10	8	
Lucca	2352	10256	5193	4925	156	112	5063	4800	150	113	

STATO CIVILE PER CIRCONDARI.

Anno 1896.

Totale dei nati-morti	NATI-MORTI						MORTI			FIGLI NATURALI LEGITTIMATI		CIRCONDARI
	MASCHI			FEMMINE			Maschi	Femmine	Totale	Maschi	Femmine	
	Totale	Legittimi	Illegittimi ed esposti	Totale	Legittime	Illegittime ed esposte						
447	254	209	45	193	162	31	4586	4249	8835	316	318	Bologna.
100	65	56	9	35	28	7	996	948	1944	74	71	Imola.
82	55	53	2	27	23	4	636	588	1224	104	122	Vergato.
279	152	96	56	127	67	60	2152	2088	4240	688	555	Ferrara.
41	19	16	3	22	17	5	433	410	843	37	39	Cento.
59	34	26	8	25	19	6	582	564	1146	199	193	Comacchio.
124	76	49	27	48	34	14	936	871	1807	289	215	Forli.
129	79	41	38	50	34	16	1316	1166	2482	507	437	Cesena.
128	73	59	14	55	40	15	1396	1392	2788	413	311	Rimini.
228	135	125	10	93	87	6	2222	2053	4275	61	60	Modena.
113	56	47	9	57	49	8	892	767	1599	81	58	Mirandola.
180	109	102	7	71	63	8	790	764	1554	79	72	Pavullo nel Frign.
236	134	121	13	102	90	12	1981	1763	3744	95	82	Parma.
124	67	66	1	57	55	2	965	908	1873	18	20	Borgo San Donnino.
49	30	28	2	19	19	..	355	377	732	3	7	Borgotaro.
302	159	147	12	143	128	15	2017	1882	3899	23	5	Piacenza.
119	67	64	3	52	49	3	773	697	1470	9	14	Fiorenzuola d'Arda.
87	50	36	14	37	26	11	1022	1022	2044	199	171	Ravenna.
69	41	36	5	28	21	7	705	696	1401	59	43	Faenza.
75	47	38	9	28	27	1	788	677	1465	135	105	Lugo.
381	217	211	6	164	154	10	2531	2429	4960	93	87	Reggio Emilia.
93	56	52	4	37	33	4	766	717	1483	28	40	Guastalla.
382	229	209	20	153	130	23	3243	2981	6224	151	116	Arezzo.
772	455	402	53	317	285	32	6597	6229	12826	200	180	Firenze.
186	96	82	14	90	70	20	1360	1263	2623	72	76	Pistoia.
103	59	50	9	44	39	5	666	642	1308	116	97	Rocca San Casciano.
211	131	126	5	80	76	4	1334	1216	2550	77	69	S. Miniato.
191	124	113	11	67	56	11	1553	1398	2951	121	99	Grosseto.
82	41	33	8	41	33	8	1080	1056	2136	27	27	Livorno.
29	16	15	1	13	12	1	319	147	466	3	5	Portoferraio.
458	262	246	16	196	181	15	3094	3146	6240	155	154	Lucca.

Anno 1896.

CIRCONDARI	MATRIMONI	NATI									
		Totale dei nati	MASCHI					FEMMINE			
			Totale	Legittimi	Illegittimi riconosciuti da uno o da entrambi i genitori	Esposti ed illegittimi non riconosciuti	Totale	Legittime	Illegittime riconosciute da uno o da entrambi i genitori	Esposte ed illegittime non riconosciute	
Massa e Carrara	907	4422	2224	1811	359	54	2198	1812	340	46	
Castelnuovo di Garfagnana	302	1259	631	541	58	32	628	545	59	24	
Pontremoli	252	1479	755	696	37	22	724	676	17	31	
Pisa	1642	7241	3705	3443	187	75	3536	3275	190	71	
Volterra	541	2364	1223	1143	59	21	1141	1059	57	25	
Siena	1041	4559	2365	2239	69	57	2194	2094	62	38	
Montepulciano	544	2737	1355	1281	46	28	1382	1300	54	28	
Ancona	2238	10077	5174	4806	210	128	4903	4507	266	130	
Ascoli Piceno	761	3925	1978	1649	269	60	1947	1616	256	75	
Fermo	779	4168	2056	1915	108	33	2112	1953	111	43	
Macerata	1408	7099	3662	3411	166	85	3437	3240	134	63	
Camerino	397	1700	868	754	76	38	832	737	57	33	
Pesaro	809	4142	2171	1923	203	45	1971	1714	203	54	
Urbino	1028	4910	2472	2021	377	74	2438	2018	355	65	
Perugia	1883	8934	4606	3853	471	282	4328	3641	411	276	
Foligno	514	2471	1281	1074	168	39	1190	1027	115	48	
Orvieto	363	1817	912	798	68	46	905	788	70	47	
Rieti	573	3164	1683	1479	152	52	1481	1299	132	50	
Spoletto	495	2426	1275	1059	162	54	1151	940	138	73	
Terni	717	2884	1483	1276	123	84	1401	1213	118	70	
Roma	3930	18877	9600	7832	1214	554	9277	7669	1089	519	
Civitavecchia	194	896	474	402	62	10	422	362	51	9	
Frosinone	1163	6524	3401	2210	1097	94	3123	2055	960	108	
Velletri	494	3078	1555	1149	369	37	1523	1135	356	32	
Viterbo	1017	5703	2994	2410	513	71	2709	2170	472	67	
Aquila degli Abruzzi	899	4347	2241	2116	60	65	2106	2014	38	54	
Avezzano	849	4663	2429	2280	127	22	2234	2107	105	22	
Cittaducale	385	2051	1046	985	52	9	1005	934	62	9	
Solmona	775	3449	1761	1703	16	42	1688	1619	13	56	
Campobasso	909	4306	2113	2032	28	53	2193	2120	14	59	
Isernia	1033	4862	2454	2397	31	26	2408	2348	29	31	
Larino	857	4608	2387	2312	40	35	2221	2152	25	44	

STATO CIVILE PER CIRCONDARI.

Anno 1896.

Totale dei nati-morti	NATI-MORTI						MORTI			FIGLI NATURALI LEGITTIMATI		CIRCONDARI
	MASCHI			FEMMINE			Maschi	Femmine	Totale	Maschi	Femmine	
	Totale	Legittimi	Illegittimi ed esposti	Totale	Legittime	Illegittime ed esposte						
170	106	90	16	64	55	9	1409	1388	2797	276	241	Massa e Carrara.
39	23	15	8	16	12	4	369	375	744	80	81	Castelnuovo di Gar.
44	28	27	1	16	13	3	433	467	360	26	31	Pontremoli.
286	173	158	15	113	102	11	2402	2240	4642	123	143	Pisa.
103	68	58	10	35	30	5	825	656	1481	43	38	Volterra.
252	153	144	9	99	96	3	1813	1583	3396	72	55	Siena.
153	102	95	7	51	51	..	833	771	1604	40	28	Montepulciano.
465	266	210	26	199	185	14	3701	3453	7157	352	362	Ancona.
158	87	75	12	71	58	13	1338	1341	2679	216	170	Ascoli Piceno.
179	91	86	5	88	79	9	1346	1491	2837	75	59	Fermo.
309	175	158	17	134	123	11	2524	2365	4889	121	104	Macerata.
87	51	44	7	36	34	2	609	595	1204	58	39	Camerino.
139	76	62	14	63	53	10	1603	1542	3145	137	116	Pesaro.
244	127	101	26	117	97	20	1747	1699	3446	318	272	Urbino.
512	299	250	49	213	179	34	2978	2888	5866	405	321	Perugia.
94	58	57	1	36	29	7	836	862	1698	123	114	Foligno.
69	41	37	4	28	22	6	589	582	1171	54	47	Orvieto.
156	82	72	10	74	59	15	1003	941	1944	57	47	Rieti.
93	54	44	10	39	29	10	939	832	1771	106	81	Spoletto.
142	90	78	12	52	47	5	1040	1033	2073	123	88	Terni.
1125	604	488	116	521	412	109	7481	6793	14274	588	498	Roma.
62	36	27	9	26	22	4	433	330	763	34	26	Civitavecchia.
384	203	142	61	181	127	54	2239	2218	4457	394	335	Frosinone.
201	105	75	30	99	71	28	1110	998	2108	113	91	Velletri.
242	138	108	30	104	79	25	2302	2283	4585	318	250	Viterbo.
110	59	59	..	51	45	6	1579	1739	3318	37	28	Aquila degli Abruzzi.
118	72	70	2	46	46	..	1603	1658	3261	85	57	Avezzano.
56	29	28	1	27	24	3	710	738	1448	72	44	Cittaducale.
180	101	100	1	79	79	..	1315	1239	2554	13	8	Solmona.
212	122	120	2	90	88	2	1851	1874	3725	5	4	Campobasso.
116	70	69	1	46	44	2	1879	1915	3794	9	9	Isernia.
190	107	102	5	83	81	2	1865	1765	3630	8	2	Larino.

Anno 1896.

CIRCONDARI	MATRIMONI	NATI								
		Totale dei nati	MASCHI				FEMMINE			
			Totale	Legittimi	Illegittimi riconosciuti da uno o da entrambi i genitori	Esposti ed illegittimi non riconosciuti	Totale	Legittime	Illegittime riconosciute da uno o da entrambi i genitori	Esposte ed illegittime non riconosciute
Chieti	881	4487	2276	2203	16	57	2211	2138	21	49
Lanciano	809	4224	2134	2060	31	43	2090	2018	23	49
Vasto	901	4580	2324	2257	28	39	2256	2189	24	43
Teramo	1165	6004	3034	2890	39	105	2970	2792	35	143
Penne	847	4348	2253	2161	30	62	2095	2021	17	57
Avellino	1321	6450	3329	3210	31	88	3121	3018	28	75
Ariano di Puglia	751	3784	1945	1880	24	41	1839	1764	30	45
S. Angelo dei Lombardi	1003	5088	2652	2603	12	37	2436	2399	8	29
Benevento	825	3957	2024	1977	42	5	1933	1887	46	..
Cerreto Sannita	613	2715	1416	1395	8	13	1299	1282	5	12
S. Bartolomeo in Galdo	478	2289	1216	1182	19	15	1073	1041	15	17
Caserta	2224	10876	5621	5394	44	183	5255	5065	33	157
Gaeta	1216	5786	2912	2778	74	60	2874	2745	66	63
Nola	763	3571	1869	1851	12	6	1702	1690	7	5
Piedimonte d'Alife	384	1679	850	830	10	10	829	807	8	14
Sora	1136	5550	2925	2883	25	17	2625	2578	30	17
Napoli	4810	22368	11482	10529	248	705	10886	9908	214	764
Casoria	1117	6000	3096	3052	14	30	2904	2875	13	16
Castellammare di Stabia	1374	7159	3609	3498	24	87	3550	3422	23	105
Pozzuoli	479	3049	1554	1519	14	21	1495	1475	10	10
Salerno	2128	10579	5411	5226	35	150	5168	5018	22	128
Campagna	812	3719	1929	1866	51	12	1790	1756	22	12
Sala Consilina	558	2575	1324	1291	25	8	1251	1208	29	14
Vallo della Lucania	672	3207	1618	1545	59	14	1589	1518	46	25
Bari delle Puglie	2568	14213	7369	7167	86	116	6844	6669	55	120
Altamura	720	4883	2495	2444	16	35	2388	2340	17	31
Barletta	2033	11916	6134	5965	70	99	5782	5612	62	108
Foggia	1448	7074	3655	3508	66	81	3419	3268	54	97
Bovino	376	1886	1040	1020	9	11	846	831	6	9
San Severo	1209	5840	3029	2961	29	39	2811	2750	30	31

STATO CIVILE PER CIRCONDARI.

Anno 1896.

Totale dei nati-morti	NATI-MORTI						MORTI			FIGLI NATURALI LEGITTIMATI		CIRCONDARI
	MASCHI			FEMMINE			Maschi	Femmine	Totale	Maschi	Femmine	
	Totale	Legittimi	Illegittimi ed esposti	Totale	Legittime	Illegittime ed esposte						
231	123	122	1	108	107	1	1419	1498	2917	24	27	Chieti.
188	109	100	9	79	75	4	1464	1566	3030	12	7	Lanciano.
230	149	145	4	81	73	8	1876	1961	3837	16	10	Vasto.
215	129	122	7	86	80	6	1745	1870	3615	31	20	Teramo.
179	104	98	6	75	73	2	1289	1278	2567	13	17	Penne.
246	127	120	7	119	112	7	2526	2544	5070	7	5	Avellino.
160	88	87	1	72	72	..	1592	1641	3233	8	9	Ariano di Puglia.
173	102	97	5	71	71	..	1997	2001	3998	3	4	S. Angelo dei Lom.
149	85	85	..	64	63	1	1593	1535	3128	27	25	Benevento.
127	67	67	..	60	60	..	952	997	1949	2	3	Cerreto Sannita.
122	71	71	..	51	50	1	1018	1020	2038	8	7	S. Bartol. in Galdo.
508	300	292	8	208	204	4	4505	4287	8792	31	24	Caserta.
255	135	130	5	120	108	12	1784	1773	3557	38	28	Gaeta.
161	96	94	2	65	64	1	1453	1378	2831	7	18	Nola.
53	31	26	5	22	19	3	746	779	1525	3	2	Piedimonte d'Alife.
227	111	110	1	116	113	3	1803	1696	3499	38	24	Sora.
1481	812	729	83	669	592	77	9938	9553	19491	201	197	Napoli.
349	193	189	4	156	154	2	2211	2049	4260	27	16	Casoria.
449	254	237	17	195	187	8	2629	2643	5272	71	55	Castellam. di Stabia.
164	94	89	5	70	66	4	1108	923	2031	11	3	Pozzuoli.
586	337	329	8	249	244	5	4303	4196	8499	18	8	Salerno.
217	117	112	5	100	94	6	1273	1279	2552	13	3	Campagna.
113	70	63	7	43	40	3	806	924	1730	10	10	Sala Consilina.
48	27	25	2	21	20	1	1027	1064	2091	13	11	Vallo della Lucania.
656	382	368	14	274	265	9	4746	4693	9439	35	27	Bari delle Puglie.
162	89	87	1	74	71	3	1893	1774	3667	5	6	Altamura.
827	454	435	19	373	350	23	5042	4881	9923	23	20	Barletta.
383	237	223	14	146	140	6	3292	3106	6398	13	17	Foggia.
100	61	59	2	39	39	..	1016	984	2000	2	..	Bovino.
163	99	95	4	64	61	3	2416	2207	4623	16	9	San Severo.

Anno 1896.

CIRCONDARI	MATRIMONI	NATI									
		Totale dei nati	MASCHI					FEMMINE			
			Totale	Legittimi	Illegittimi riconosciuti da uno o da entrambi i genitori	Esposti ed illegittimi non riconosciuti	Totale	Legittime	Illegittime riconosciute da uno o da entrambi i genitori	Esposte ed illegittime non riconosciute	
Lecce	1174	5935	3057	2911	54	92	2878	2739	57	83	
Brindisi	1002	5106	2805	2688	37	80	2601	2472	37	92	
Gallipoli	1304	6154	3114	3025	20	69	3040	2948	19	73	
Taranto	1385	7575	3890	3724	65	101	3685	3517	64	104	
Potenza	1371	6108	3164	3053	32	79	2944	2820	31	93	
Lagonegro	865	3921	2009	1896	77	36	1912	1795	77	40	
Matera	959	4635	2356	2272	30	54	2279	2203	36	40	
Melfi	800	4220	2170	2080	15	75	2050	1977	14	59	
Catanzaro	1117	5661	2862	2649	74	139	2799	2602	82	115	
Cotrone	623	3027	1598	1459	103	36	1429	1317	81	31	
Monteleone di Calabria	1048	5280	2759	2635	63	61	2521	2411	42	68	
Nicastro	934	4376	2279	2120	42	117	2097	1945	30	122	
Cosenza	1571	7717	4006	3718	75	213	3711	3437	63	211	
Castrovillari	952	4076	2095	1964	96	35	1981	1859	83	39	
Paola	850	3844	1949	1808	46	95	1895	1766	43	86	
Rossano	540	2394	1234	1140	62	32	1160	1068	59	33	
Reggio di Calabria	1096	5578	2818	2691	31	96	2760	2627	23	110	
Gerace	932	5082	2617	2425	28	164	2465	2292	31	142	
Palmi	1203	6002	3095	2974	33	88	2907	2787	29	91	
Catanzaro	851	4890	2497	2394	27	76	2393	2276	31	86	
Piazza Armerina	821	4187	2199	2036	46	117	1988	1834	44	110	
Terranova di Sicilia	529	3008	1486	1418	23	45	1522	1457	11	54	
Catania	1851	10400	5349	4914	214	221	5051	4641	192	218	
Acireale	997	4840	2501	2427	34	43	2336	2250	38	48	
Caltagirone	819	4997	2618	2426	79	113	2379	2217	44	118	
Nicosia	794	4382	2208	2007	120	81	2174	2003	86	85	
Girgenti	1613	8947	4524	4250	101	173	4423	4026	98	299	
Bivona	555	2883	1464	1374	43	47	1419	1328	53	38	
Sciacca	476	2343	1200	1139	4	57	1143	1060	2	81	
Messina	1756	8852	4429	4032	140	257	4423	3999	142	282	
Castroreale	760	3834	2013	1947	35	31	1821	1768	25	28	
Mistretta	515	2228	1132	1055	37	40	1096	1027	36	33	
Patti	835	4453	2284	2063	102	99	2189	1986	80	123	

STATO CIVILE PER CIRCONDARI.

Anno 1896.

Totale dei nati-morti	NATI-MORTI						MORTI			FIGLI NATURALI LEGITTIMATI		CIRCONDARI
	MASCHI			FEMMINE			Maschi	Femmine	Totale	Maschi	Femmine	
	Totale	Legittimi	Illegittimi ed esposti	Totale	Legittime	Illegittime ed esposte						
160	87	83	4	73	64	9	2413	2252	4665	22	24	Lecce.
217	113	107	6	104	101	3	2620	2405	5025	11	20	Brindisi.
179	96	95	1	83	76	7	2200	2167	4367	16	18	Gallipoli.
399	233	216	17	166	153	13	2900	2898	5798	27	17	Taranto.
299	164	151	13	135	131	4	2763	2821	5584	4	5	Potenza.
142	79	76	3	68	58	5	1564	1590	3154	13	10	Lagonegro.
224	133	130	3	91	90	1	2230	2206	4436	5	5	Matera.
232	131	128	3	101	97	4	2242	2157	4399	5	8	Melfi.
294	165	144	21	129	113	16	1914	2009	3923	21	16	Catanzaro.
58	37	31	6	21	19	2	795	811	1606	25	21	Cotrone.
146	87	81	6	59	50	9	1971	1932	3903	32	33	Monteleone di Cal.
170	92	90	2	78	77	1	1312	1378	2690	11	10	Nicastro.
227	126	117	9	101	89	12	2244	2428	4672	15	13	Cosenza.
165	84	76	8	81	74	7	1615	1701	3316	9	13	Castrovillari.
173	101	97	4	72	65	7	1306	1359	2665	11	..	Paola.
74	39	36	3	35	32	3	668	667	1335	17	20	Rossano.
275	134	133	1	141	140	1	1783	1869	3652	12	14	Reggio di Calabria.
223	130	123	16	84	76	8	1829	1834	3663	12	13	Gerace.
253	148	139	9	105	93	12	1981	1887	3868	21	11	Palmi.
225	128	126	2	97	95	2	1965	1984	3949	22	12	Caltanissetta.
153	78	72	6	75	67	8	1840	1720	3560	39	28	Piazza Armerina.
131	75	68	7	56	54	2	1267	1148	2415	5	3	Terranova di Sic.
460	265	224	41	195	157	38	3705	3568	7273	82	61	Catania.
190	104	96	8	86	82	4	1346	1373	2719	25	15	Acireale.
231	140	130	10	91	83	8	2099	1951	4050	17	27	Caltagirone.
213	117	104	13	96	86	10	1684	1683	3367	50	45	Nicosia.
428	247	234	13	181	170	11	3458	3450	6908	82	57	Girgenti.
93	56	54	2	37	33	4	1007	988	1995	39	32	Bivona.
39	23	21	2	16	15	1	809	853	1662	9	6	Sciacca.
183	106	100	6	77	70	7	2651	2534	5185	104	60	Messina.
124	71	68	3	53	48	5	1255	1247	2502	24	28	Castroreale.
101	40	38	2	61	59	2	812	814	1626	42	32	Mistretta.
189	106	99	7	83	71	12	1479	1507	2986	12	9	Patti.

Anno 1896.

CIRCONDARI	MATRIMONI	NATI									
		Totale dei nati	MASCHI					FEMMINE			
			Totale	Legittimi	Illegittimi riconosciuti da uno o da entrambi i genitori	Esposti ed illegittimi non riconosciuti	Totale	Legittime	Illegittime riconosciute da uno o da entrambi i genitori	Esposte ed illegittime non riconosciute	
Palermo	3447	17196	8872	8526	103	243	8324	8004	107	213	
Cefalù	743	3783	1871	1751	44	76	1912	1799	38	75	
Corleone	432	2117	1109	1022	53	34	1008	926	45	37	
Termini Imerese	983	4356	2283	2140	99	44	2073	1947	65	61	
Siracusa	838	4815	2492	2316	83	93	2323	2121	93	109	
Modica	1314	7878	4011	3676	39	296	3867	3556	32	279	
Noto	609	3460	1717	1604	22	91	1743	1618	13	112	
Trapani	1174	5774	2966	2871	43	52	2808	2712	41	55	
Alcamo	713	3535	1823	1762	31	30	1712	1651	19	42	
Mazzara del Vallo	676	3442	1730	1641	22	67	1712	1610	16	86	
Cagliari	1265	5641	2915	2743	91	81	2726	2568	67	91	
Iglesias	698	3037	1567	1436	96	35	1470	1333	100	37	
Lanusei	467	2659	1396	1284	84	28	1263	1160	86	17	
Oristano	945	4202	2200	1949	183	68	2002	1795	154	53	
Sassari	798	3296	1687	1571	66	50	1609	1517	49	43	
Alghero	335	1656	840	799	30	11	816	778	23	15	
Nuoro	395	2222	1159	1029	113	17	1063	937	108	18	
Ozieri	297	1638	852	783	54	15	786	730	44	12	
Tempio Pausania	286	1151	580	518	55	7	571	516	48	7	
REGNO	222603	1095505	562895	526747	21002	15146	532610	498430	19086	15044	

STATO CIVILE PER CIRCONDARI.

Anno 1896.

Totale dei nati-morti	NATI-MORTI						MORTI			FIGLI NATURALI LEGITTIMATI		CIRCONDARI
	MASCHI			FEMMINE			Maschi	Femmine	Totale	Maschi	Femmine	
	Totale	Legittimi	Illegittimi ed esposti	Totale	Legittime	Illegittime ed esposte						
887	482	442	40	405	377	28	6064	6157	12221	275	274	Palermo.
113	60	56	4	53	49	4	1263	1229	2492	17	18	Cofalù.
124	75	63	12	49	47	2	944	1029	1973	10	11	Corleone.
129	66	56	10	63	61	2	1500	1496	2996	87	70	Termini Imerese.
158	93	87	6	65	58	7	1547	1508	3055	42	55	Siracusa.
372	184	162	22	188	156	32	2936	2975	5911	38	44	Modica.
121	71	68	3	50	41	9	1177	1181	2358	10	15	Noto.
211	108	105	3	103	96	7	1502	1316	2818	23	37	Trapani.
142	63	58	5	79	76	3	1073	1054	2127	10	15	Alcamo.
143	72	69	3	71	67	4	1168	1097	2265	23	14	Mazzara del Vallo.
193	119	108	11	74	66	8	2156	1920	4076	70	81	Cagliari.
116	59	56	3	57	52	5	1127	903	2030	52	46	Iglesias.
57	33	30	3	24	20	4	958	904	1862	23	34	Lanusei.
124	74	63	11	50	41	9	1450	1484	2934	68	77	Oristano.
117	78	74	4	39	36	3	1072	1055	2127	38	36	Sassari.
60	34	29	5	26	25	1	595	483	1078	14	3	Alghero.
65	30	28	2	35	29	6	820	791	1611	53	48	Nuoro.
65	35	32	3	30	27	3	514	501	1015	8	11	Ozieri.
43	30	30	..	13	12	1	327	305	632	27	22	Tempio Pausania.
46364	26215	24046	2169	20149	18323	1826	386199	371930	758129	13599	11738	REGNO.

TAVOLA I-4 — MOVIMENTO DELLO STATO

Anno 1896.

PROVINCIE E COMPARTIMENTI	MATRIMONI	NATI								
		Totale dei nati	MASCHI				FEMMINE			
			Totale	Legittimi	Illegittimi riconosciuti da uno o da entrambi i genitori	Esposti ed illegittimi non riconosciuti	Totale	Legittime	Illegittime riconosciute da uno o da entrambi i genitori	Esposte ed illegittime non riconosciute
Alessandria	5702	26083	13371	13200	54	117	12712	12536	44	132
Cuneo	4622	20962	10791	10562	35	194	10171	9937	44	190
Novara	5195	22495	11487	11150	105	232	11008	10683	112	213
Torino	6864	30877	15861	14973	508	380	15016	14193	477	346
Piemonte	22383	100417	51510	49885	702	923	48907	47349	677	881
Genova	5423	26400	13308	12558	320	430	13092	12367	306	419
Porto Maurizio	966	3747	1983	1886	44	53	1764	1648	58	58
Liguria	6389	30147	15291	14444	364	483	14856	14015	364	477
Bergamo	3096	17121	8817	8732	31	54	8304	8218	34	52
Brescia	3482	17515	8938	8635	102	201	8577	8306	82	189
Como	4115	18394	9384	9276	22	86	9010	8908	30	72
Cremona	2212	10761	5618	5509	22	87	5143	5061	4	78
Mantova	2095	10120	5224	4801	247	176	4896	4584	211	151
Milano	9551	49048	25243	24514	180	549	23805	23075	188	542
Pavia	3540	15881	8123	7968	29	126	7758	7618	22	118
Sondrio	809	3656	1903	1830	19	54	1753	1678	9	66
Lombardia	28900	142496	73250	71265	652	1333	69246	67398	580	1268
Belluno	1499	6839	3562	3432	93	37	3277	3119	105	53
Padova	3134	15775	8263	7682	338	243	7512	6967	287	258
Rovigo	1445	8705	4489	3896	506	87	4216	3670	450	96
Treviso	2992	15335	7953	7711	139	103	7382	7164	137	81
Udine	3921	19937	10246	9679	372	195	9691	9208	309	174
Venezia	2592	13904	7206	6525	426	255	6698	6085	385	228
Verona	2778	13019	6770	6516	88	166	6249	6042	84	123
Vicenza	3075	15411	7940	7637	143	160	7471	7195	135	141
Veneto	21436	108925	56429	53078	2105	1246	52496	49450	1392	1154
Bologna	3561	16861	8693	7677	701	315	8168	7185	693	290
Ferrara	1945	10285	5386	3773	1377	236	4899	3470	1227	202
Forlì	2080	9600	4896	3357	1387	152	4704	3257	1321	126
Modena	2291	11618	5992	5566	276	150	5626	5198	285	143
Parma	2053	9622	4965	4602	142	221	4657	4348	97	212
Piacenza	1701	7948	4028	3897	27	104	3920	3793	30	97
Rayenna	1538	6532	3375	2842	443	90	3157	2646	426	85
Reggio nell'Emilia	1841	10438	5395	5105	147	143	5043	4748	136	159
Emilia	17010	82904	42730	36819	4500	1411	40174	34645	4215	1314

Totale dei nati-morti	NATI-MORTI						MORTI			FIGLI NATURALI LEGITTIMATI		PROVINCE E COMPARTIMENTI
	MASCHI			FEMMINE			Maschi	Femmine	Totale	Maschi	Femmine	
	Totale	Legittimi	Illegittimi ed esposti	Totale	Legittime	Illegittime ed esposte						
933	517	499	18	416	398	18	8432	7858	16290	22	43	Alessandria.
971	574	556	18	397	386	11	7135	6488	13623	35	23	Cuneo.
797	448	427	21	349	335	14	7578	7450	15028	37	29	Novara.
1490	855	749	106	635	571	64	11551	11003	22554	128	87	Torino.
4191	2394	2231	163	1797	1690	107	34696	32799	67495	222	182	Piemonte.
1269	704	631	73	565	498	67	9383	9067	18450	216	170	Genova.
196	107	93	14	89	77	12	1495	1345	2840	32	38	Porto Maurizio.
1465	811	724	87	654	575	79	10878	10412	21290	248	208	Liguria.
600	375	370	5	225	220	5	5908	5798	11706	27	15	Bergamo.
915	509	479	30	406	379	27	6407	5870	12277	94	75	Brescia.
710	393	378	15	317	301	16	6456	6315	12771	13	7	Como.
451	253	246	7	198	189	9	3710	3483	7193	18	20	Cremona.
574	315	278	37	259	230	29	3166	3070	6236	155	132	Mantova.
1522	871	849	22	651	631	20	17126	15855	32981	21	33	Milano.
586	335	326	9	251	242	9	4919	4601	9520	23	29	Pavia.
201	132	123	9	69	61	8	1368	1274	2642	6	11	Sondrio.
5559	3183	3049	134	2376	2253	123	49060	46266	95326	357	322	Lombardia.
206	113	101	12	93	87	6	1906	1849	3755	72	75	Belluno.
573	307	284	23	266	238	28	4477	4256	8733	256	223	Padova.
287	158	136	22	129	109	20	2361	2317	4678	277	238	Rovigo.
449	249	238	11	200	188	12	3737	3593	7330	110	96	Treviso.
639	357	321	36	282	262	20	5652	5746	11398	256	223	Udine.
456	246	212	34	210	182	28	4837	4424	9261	240	215	Venezia.
593	320	292	28	273	252	21	3871	3694	7565	93	73	Verona.
562	331	316	15	231	218	13	4552	4132	8684	100	87	Vicenza.
3765	2081	1900	181	1684	1536	148	31393	30011	61404	1404	1230	Veneto.
629	374	318	56	255	213	42	6218	5785	12003	494	511	Bologna.
379	205	138	67	174	103	71	3167	3062	6229	924	787	Ferrara.
381	228	149	79	153	108	45	3648	3429	7077	1209	963	Forli.
521	300	274	26	221	199	22	3844	3584	7428	221	190	Modena.
409	231	215	16	178	164	14	3301	3048	6349	116	109	Parma.
421	226	211	15	195	177	18	2790	2579	5369	32	19	Piacenza.
231	138	110	28	93	74	19	2515	2395	4910	393	319	Ravenna.
474	273	263	10	201	187	14	3997	3146	6443	121	127	Reggio nell'Emilia.
3445	1975	1678	297	1470	1225	245	28780	27028	55808	3510	3025	Emilia.

Anno 1896.

PROVINCIE E COMPARTIMENTI	MATRIMONI	NATI									
		Totale dei nati	MASCHI					FEMMINE			
			Totale	Legittimi	Illegittimi riconosciuti da uno o da entrambi i genitori	Esposti ed illegittimi non riconosciuti	Tot. le	Legittime	Illegittime riconosciute da uno o da entrambi i genitori	Esposte ed illegittime non riconosciute	
Arezzo	1737	9458	4929	4577	197	155	4529	4229	157	143	
Firenze	6062	28879	14804	13788	555	461	14075	13126	508	441	
Grosseto	846	4811	2490	2217	215	58	2321	2095	177	49	
Livorno	855	3121	1576	1469	59	48	1545	1418	74	53	
Lucca	2352	10256	5193	4925	156	112	5063	4800	150	113	
Massa e Carrara	1461	7160	3610	3048	454	108	3550	3033	416	101	
Pisa	2183	9605	4928	4586	246	96	4677	4334	247	96	
Siena	1585	7296	3720	3520	115	85	3576	3394	116	66	
Toscana . . .	17081	80586	41250	38130	1997	1123	39336	36429	1845	1062	
Ancona	2238	10077	5174	4806	240	128	4903	4507	266	130	
Ascoli Piceno	1540	8093	4034	3564	377	93	4059	3569	367	123	
Macerata	1805	8799	4530	4165	242	123	4269	3977	191	101	
Pesaro e Urbino	1837	9052	4643	3944	580	119	4409	3732	558	119	
Marche . . .	7420	36021	18381	16479	1439	463	17640	15785	1382	473	
Perugia-Umbria	4545	21696	11240	9539	1144	557	10456	8908	984	564	
Roma-Lazio	6798	35078	18024	14003	3255	766	17054	13391	2928	735	
Aquila degli Abruzzi	2908	14510	7477	7084	255	138	7033	6674	218	141	
Campobasso	2799	13776	6954	6741	99	114	6822	6620	68	134	
Chieti	2591	13291	6734	6520	75	139	6557	6345	71	141	
Teramo	2012	10352	5287	5051	69	167	5065	4813	52	200	
Abruzzi e Molise . . .	10310	51929	26452	25396	498	558	25477	24452	409	616	
Avellino	3075	15322	7926	7693	67	166	7396	7181	66	149	
Benevento	1916	8961	4656	4554	69	33	4305	4210	66	29	
Caserta	5723	27462	14177	13736	165	276	13285	12885	144	256	
Napoli	7780	38576	19741	18598	300	843	18835	17680	260	895	
Salerno	4170	20080	10282	9928	170	184	9798	9500	119	179	
Campania . . .	22664	110401	56782	54509	771	1502	53619	51456	655	1508	
Bari delle Puglie	5321	31012	15998	15576	172	250	15014	14621	134	259	
Foggia	3033	14800	7724	7489	104	131	7076	6849	90	137	
Lecco	4865	25070	12866	12348	176	342	12204	11676	177	351	
Puglie . . .	13219	70882	36588	35413	452	723	34294	33146	401	747	

CIVILE PER PROVINCE E COMPARTIMENTI.

Anno 1896.

Totale dei nati-morti	NATI - MORTI						MORTI			FIGLI NATURALI LEGITTIMATI		PROVINCIE E COMPARTIMENTI
	MASCHI			FEMMINE			Maschi	Femmine	Totale	Maschi	Femmine	
	Totale	Legittimi	Illegittimi ed esposti	Totale	Legittime	Illegittime ed esposte						
382	229	209	20	153	130	23	3243	2981	6224	151	116	Arezzo.
1272	741	660	81	531	470	61	9957	9350	19307	465	422	Firenze.
191	124	113	11	67	56	11	1553	1398	2951	121	99	Grosseto.
111	57	48	9	54	45	9	1399	1203	2602	30	32	Livorno.
458	262	246	16	196	181	15	3094	3146	6240	155	154	Lucca.
253	157	132	25	96	80	16	2271	2230	4501	382	353	Massa e Carrara.
389	241	216	25	148	132	16	3227	2896	6123	166	181	Pisa.
405	255	239	16	150	147	3	2646	2354	5000	112	83	Siena.
3461	2066	1863	203	1395	1241	154	27390	25558	52948	1582	1440	Toscana.
465	266	240	26	199	185	14	3701	3456	7157	352	362	Ancona.
337	178	161	17	159	137	22	2684	2832	5516	291	229	Ascoli Piceno.
396	226	202	24	170	157	13	3133	2960	6093	179	143	Macerata.
383	203	163	40	180	150	30	3350	3241	6591	455	388	Pesaro e Urbino.
1581	873	766	107	708	629	79	12868	12489	25357	1277	1122	Marche.
1066	624	538	86	442	365	77	7385	7138	14523	868	698	Perugia-Umbria.
2017	1086	840	246	931	711	220	13565	12622	26187	1447	1200	Roma-Lazio.
464	261	257	4	203	194	9	5207	5374	10581	207	137	Aquila degli Abruzzi.
518	299	291	8	219	213	6	5595	5554	11149	22	15	Campobasso.
649	381	367	14	268	255	13	4759	5025	9784	52	44	Chieti.
394	233	220	13	161	153	8	3034	3148	6182	44	37	Teramo.
2025	1174	1135	39	851	815	36	18595	19101	37696	325	233	Abruzzi e Molise.
579	317	304	13	262	255	7	6115	6186	12301	18	18	Avellino.
398	223	223	..	175	173	2	3563	3552	7115	37	35	Benevento.
1204	673	652	21	531	508	23	10291	9913	20204	117	96	Caserta.
2443	1353	1244	109	1090	999	91	18886	15168	31054	310	271	Napoli.
964	551	529	22	413	398	15	7409	7463	14872	54	32	Salerno.
5588	3117	2952	165	2471	2333	138	43264	42282	85546	536	452	Campania.
1645	924	890	34	721	686	35	11681	11348	23029	63	53	Bari delle Puglie.
646	397	377	20	249	240	9	6724	6297	13021	31	26	Foggia.
955	529	501	28	426	394	32	10133	9722	19855	76	79	Lecce.
3246	1850	1768	82	1396	1320	76	28338	27367	55905	170	158	Puglie.

Anno 1896.

PROVINCIE E COMPARTIMENTI	MATRIMONI	NATI									
		Totale dei nati	MASCHI					FEMMINE			
			Totale	Legittimi	Illegittimi riconosciuti da uno o da entrambi i genitori	Esposti ed illegittimi non riconosciuti	Totale	Legittime	Illegittime riconosciute da uno o da entrambi i genitori	Esposte ed illegittime non riconosciute	
Potenza - Basilicata	3995	18884	9699	9301	154	244	9185	8795	158	232	
Catanzaro	3722	18344	9498	8863	282	353	8846	8275	235	336	
Cosenza	3913	18031	9284	8630	279	375	8747	8130	248	369	
Reggio di Calabria	3231	16662	8530	8090	92	348	8132	7706	83	343	
Calabrie	10866	53037	27312	25583	653	1076	25725	24111	566	1048	
Caltanissetta	2201	12085	6182	5848	96	238	5903	5567	86	250	
Catania	4461	24619	12679	11774	447	458	11940	11111	360	469	
Girgenti	2644	14173	7188	6763	148	277	6985	6414	153	418	
Messina	3866	19367	9838	9097	314	427	9529	8780	283	466	
Palermo	5605	27452	14135	13439	299	397	13317	12676	255	386	
Siracusa	2761	16153	8220	7596	144	480	7933	7295	138	500	
Trapani	2563	12751	6519	6274	96	149	6232	5973	76	153	
Sicilia	24101	126600	64761	60791	1544	2426	61839	57816	1351	2672	
Cagliari	3375	15539	8078	7412	454	212	7461	6856	407	198	
Sassari	2111	9963	5118	4700	318	100	4845	4478	272	95	
Sardegna	5486	25502	13196	12112	772	312	12306	11334	679	293	
REGNO	222603	1095505	562895	526747	21002	15146	532610	498480	19086	15044	

CIVILE PER PROVINCE E COMPARTIMENTI.

Anno 1896.

Totale dei nati-morti	NATI-MORTI						MORTI			FIGLI NATURALI LEGITTIMATI		PROVINCE E COMPARTIMENTI
	MASCHI			FEMMINE			Maschi	Femmine	Totale	Maschi	Femmine	
	Totale	Legittimi	Illegittimi ed esposti	Totale	Legittime	Illegittime ed esposte						
897	507	485	22	390	376	14	8799	8774	17573	27	28	Potenza - Basilicata.
668	381	346	35	287	259	28	5992	6180	12122	89	80	Catanzaro.
639	350	326	24	289	260	29	5833	6155	11988	52	46	Cosenza.
751	421	395	26	330	309	21	5593	5590	11183	45	38	Reggio di Calabria.
2058	1152	1067	85	906	828	78	17418	17875	35293	186	164	Calabria.
509	281	266	15	228	216	12	5072	4852	9924	66	43	Caltanissetta.
1094	626	554	72	468	408	60	8834	8575	17409	174	148	Catania.
560	326	309	17	234	218	16	5274	5291	10565	130	95	Girgenti.
597	323	305	18	274	248	26	6197	6102	12299	182	129	Messina.
1253	683	617	66	570	534	36	9771	9911	19682	389	373	Palermo.
651	348	317	31	303	255	48	5660	5664	11324	90	114	Siracusa.
496	243	232	11	253	239	14	3743	3467	7210	56	66	Trapani.
5160	2830	2600	230	2330	2118	212	44551	43862	88413	1087	968	Sicilia.
490	285	257	28	205	179	26	5691	5211	10902	213	238	Cagliari.
350	207	193	14	143	129	14	3328	3135	6463	140	120	Sassari.
840	492	450	42	348	308	40	9019	8346	17365	353	358	Sardegna.
46364	26215	24046	2169	20149	18323	1826	386199	371930	758129	13599	11788	REGNO.

TAVOLA II. — MOVIMENTO NEI 284 COMUNI CAPOLUOGHI DI PROVINCIA,
che al 31 dicembre 1881 avevano più di 15000

Anno 1896.

COMUNI	MATRIMONI	NATI									
		Totale dei nati	MASCHI					FEMMINE			
			Totale	Legittimi	Illegittimi riconosciuti da uno o da entrambi i genitori	Esposti ed illegittimi non riconosciuti	Totale	Legittime	Illegittime riconosciute da uno o da entrambi i genitori	Esposte ed illegittime non riconosciute	
Alessandria	434	2047	1054	1002	14	38	998	938	14	41	
Acqui	76	422	212	199	1	12	210	201	1	8	
Asti	230	1060	527	511	4	12	533	516	1	16	
Casale Monferrato	171	868	465	452	2	11	403	390	1	12	
Novi Ligure	90	478	238	229	3	6	240	234	1	5	
Tortona	101	472	218	211	..	7	254	242	..	12	
Cuneo	149	809	411	385	4	22	398	370	13	15	
Alba	86	387	195	183	..	12	192	182	..	10	
Mondovi	96	540	278	268	3	7	262	245	4	13	
Saluzzo	75	418	216	205	..	11	202	196	1	5	
Novara	280	1312	673	597	22	54	639	574	23	42	
Biella	120	505	263	233	10	20	242	211	13	18	
Domodossola	25	110	53	47	1	5	57	51	1	5	
Pallanza	31	128	56	49	1	6	72	67	1	4	
Varallo	25	83	42	41	..	1	41	39	..	2	
Vercelli	193	870	438	401	5	32	432	396	5	31	
Torino	1889	7460	3759	3221	323	215	3701	3186	322	193	
Aosta	38	167	78	64	3	11	89	69	4	16	
Ivrea	61	239	130	120	4	6	109	98	5	6	
Pinerolo	91	442	249	224	12	13	193	185	2	6	
Susa	20	120	74	68	3	3	46	41	..	5	
Genova	1268	5562	2830	2490	121	219	2732	2408	114	210	
Albenga	42	160	71	64	2	5	89	80	2	7	
Chiavari	71	315	168	154	..	14	147	141	..	6	
Savona	210	1093	569	525	20	24	524	478	11	35	
Spezia	348	2038	1026	930	58	38	1012	927	50	35	
San Pier d'Arena	163	961	488	464	16	8	473	451	11	11	
Porto Maurizio	49	181	87	86	..	1	94	92	1	1	
San Remo	108	495	248	223	9	16	247	221	6	20	
Bergamo	269	1315	667	626	2	39	648	608	3	37	
Clusone	25	157	76	76	81	81	
Treviglio	119	591	329	326	1	2	265	263	..	2	

DI CIRCONDARIO O DISTRETTO E NEI 55 COMUNI NON CAPOLUOGHI
abitanti di popolazione agglomerata nel centro principale.

Anno 1896.

Totale dei nat-morti	NATI-MORTI						MORTI			FIGLI NATURALI LEGITTIMATI		COMUNI
	MASCHI			FEMMINE			Maschi	Femmine	Totale	Maschi	Femmine	
	Totale	Legittimi	Illegittimi ed esposti	Totale	Legittime	Illegittimo ed esposte						
85	48	42	6	37	34	3	723	676	1399	5	7	Alessandria.
19	9	8	1	10	6	4	204	152	356	..	1	Acqui.
69	42	37	5	27	23	4	411	385	796	4	6	Asti.
68	32	30	2	36	33	3	379	324	703	..	3	Casale Monferrato.
11	7	7	..	4	4	..	191	163	354	1	1	Novi Ligure.
20	8	7	1	12	12	..	145	150	295	Tortona.
44	30	29	1	14	13	1	343	283	626	1	2	Cuneo.
26	19	19	..	7	7	..	173	94	267	1	..	Alba.
37	24	22	2	13	13	..	222	205	427	1	2	Mondovi.
33	19	18	1	14	14	..	176	141	317	Saluzzo.
30	17	16	1	13	10	3	651	616	1267	10	7	Novara.
22	14	13	1	8	7	1	217	158	375	1	5	Biella.
4	2	2	..	2	2	..	41	44	85	Domodossola.
6	4	3	1	2	2	..	59	63	122	Pallanza.
..	44	51	95	Varallo.
6	1	1	..	5	4	1	481	352	783	5	3	Vercelli.
524	288	216	72	236	189	47	3390	3163	6553	85	59	Torino.
20	16	14	2	4	2	2	107	108	215	..	3	Aosta.
12	10	6	4	2	2	..	124	81	205	Ivrea.
19	12	9	3	7	5	2	209	155	364	1	1	Pinerolo.
13	12	11	1	1	1	..	68	38	106	Susa.
378	202	155	47	176	138	38	2531	2355	4886	81	61	Genova.
11	5	5	..	6	6	..	48	61	109	2	2	Albenga.
10	2	2	..	8	8	..	140	155	295	Chiavari.
55	27	22	5	28	25	3	365	398	763	9	12	Savona.
127	68	63	5	59	52	7	630	513	1143	35	23	Spezia.
40	24	24	..	16	16	..	317	299	616	5	5	San Pier d'Arena.
8	5	5	..	3	3	..	74	61	135	Porto Maurizio.
46	24	20	4	22	19	3	202	163	365	6	8	San Remo.
110	69	66	3	41	39	2	762	727	1489	3	1	Bergamo.
1	1	1	..	65	49	114	Clusone.
15	6	6	..	9	9	..	168	172	340	1	..	Treviglio.

Segue TAVOLA II. — MOVIMENTO NEI 284 COMUNI CAPOLUOGHI DI
che al 31 dicembre 1881 avevano più di 15000

Anno 1896.

COMUNI	MATRIMONI	NATI									
		Totale dei nati	MASCHI					FEMMINE			
			Totale	Legittimi	Illegittimi riconosciuti da uno o da entrambi i genitori	Esposti ed illegittimi non riconosciuti	Totale	Legittime	Illegittime riconosciute da uno o da entrambi i genitori	Esposte ed illegittime non riconosciute	
Brescia	424	1912	950	811	14	125	962	848	9	105	
Breno	19	89	48	45	2	1	41	38	1	2	
Chiari	61	376	188	184	..	4	188	184	1	3	
Salò	27	116	58	57	..	1	58	55	1	2	
Verolanuova	43	185	94	94	91	90	..	1	
Como	223	846	432	389	2	41	414	373	6	35	
Lecco	65	270	149	148	..	1	121	118	2	1	
Varese	95	497	253	244	1	8	244	234	1	9	
Cremona	246	1024	521	458	2	61	503	458	2	43	
Casalmaggiore	105	471	245	242	..	3	226	224	..	2	
Crema	54	260	132	124	..	8	128	116	..	12	
Mantova	157	691	353	282	29	42	338	262	25	51	
Asola	49	223	114	112	1	1	109	107	..	2	
Bozzolo	28	106	48	46	..	2	58	57	..	1	
Canneto sull'Oglio	33	107	51	50	1	..	56	55	..	1	
Castiglione delle Stiviere	47	174	86	83	..	3	88	86	1	1	
Gonzaga	54	291	149	144	5	..	142	128	8	6	
Ostiglia	44	242	113	102	5	6	129	124	4	1	
Revere	30	129	61	59	2	..	68	62	6	..	
Sermide	49	273	149	134	11	4	124	105	16	3	
Viadana	127	515	278	269	..	9	237	236	1	..	
Volta Mantovana	25	119	59	58	..	1	60	58	..	2	
Milano	3124	12549	6413	5766	151	496	6136	5473	172	491	
Abbiategrosso	80	393	206	203	1	2	187	184	1	2	
Gallarate	73	366	164	162	..	2	202	198	..	4	
Lodi	156	841	436	419	1	16	405	390	1	14	
Monza	254	1444	765	748	5	12	679	665	4	10	
Pavia	178	931	487	421	6	60	444	381	6	57	
Bobbio	38	150	73	73	77	74	..	3	
Mortara	53	290	144	139	1	4	146	144	..	2	
Voghera	135	531	264	241	5	18	267	250	1	16	
Vigevano	128	555	283	280	1	2	272	268	..	4	

PROVINCIA, DI CIRCONDARIO O DISTRETTO E NEI 55 COMUNI NON CAPOLUOGHI
abitanti di popolazione agglomerata nel centro principale.

Anno 1896.

Totale dei nati-morti	NATI-MORTI						MORTI			FIGLI NATURALI LEGITTIMATI		COMUNI
	MASCHI			FEMMINE			Maschi	Femmine	Totale	Maschi	Femmine	
	Totale	Legittimi	Illegittimi ed esposti	Totale	Legittime	Illegittime ed esposte						
157	90	72	18	67	57	10	977	907	1884	10	3	Brescia.
11	6	5	1	5	4	1	26	37	63	5	1	Breno.
27	14	14	..	13	13	..	150	151	301	2	..	Chiari.
5	2	2	..	3	3	..	78	64	142	Salò.
5	1	1	..	4	4	..	80	55	135	Verolanuova.
68	39	27	12	29	21	8	523	468	991	2	..	Como.
16	7	7	..	9	9	..	115	108	223	Lecco.
26	15	15	..	11	11	..	181	149	330	..	1	Varese.
61	30	26	4	31	28	3	589	552	1141	1	5	Cremona.
23	13	13	..	10	10	..	185	195	380	Casalmaggiore.
..	153	177	330	Crema.
60	34	22	12	26	16	10	503	481	984	16	16	Mantova.
13	9	9	..	4	4	..	66	60	126	1	..	Asola.
6	5	5	..	1	1	..	51	46	97	Bozzolo.
3	1	1	..	2	2	..	33	46	79	Canneto sull'Oglio.
5	2	2	..	3	1	2	84	61	145	Castiglione delle S.
25	14	12	2	11	11	..	74	81	155	5	..	Gonzaga.
12	7	7	..	5	4	1	78	79	157	3	5	Ostiglia.
2	2	2	35	35	70	..	1	Revere.
19	13	12	1	6	5	1	82	79	161	14	14	Sermide.
35	21	19	2	14	14	..	133	153	286	2	..	Viadana.
9	5	4	1	4	4	..	49	41	90	Volta Mantovana.
319	194	174	20	125	111	14	5431	4722	10153	13	20	Milano.
18	8	8	..	10	10	..	164	140	304	2	..	Abbiategrasso.
5	4	4	..	1	1	..	93	109	202	Gallarate.
16	8	7	1	8	6	2	409	349	758	..	2	Lodi.
38	17	17	..	21	20	1	483	443	926	1	4	Monza.
60	46	38	8	14	12	2	509	449	958	9	10	Pavia.
..	47	47	94	Bobbio.
2	2	1	1	82	69	151	4	2	Mortara.
11	6	6	..	5	5	..	249	228	477	1	2	Voghera.
30	18	18	..	12	12	..	217	205	422	2	3	Vigevano.

Segue TAVOLA II. — MOVIMENTO NEI 284 COMUNI CAPOLUOGHI DI
che al 31 dicembre 1881 avevano più di 15000

Anno 1896.

COMUNI	MATRIMONI	NATI								
		Totale dei nati	MASCHI				FEMMINE			
			Totale	Legittimi	Illegittimi riconosciuti da uno o da entrambi i genitori	Esposti ed illegittimi non riconosciuti	Totale	Legittime	Illegittime riconosciute da uno o da entrambi i genitori	Esposte ed illegittime non riconosciute
Sondrio	42	201	106	102	1	3	95	87	1	7
Belluno	125	613	317	308	2	7	296	286	4	6
Agordo	22	95	43	42	..	1	52	46	..	6
Auronzo	21	142	86	85	..	1	56	52	2	2
Feltre	106	505	257	253	2	2	248	242	2	4
Fonzaso	46	209	97	97	112	108	4	..
Longarone	24	115	57	56	..	1	58	54	1	3
Pieve di Cadore	39	110	62	60	2	..	48	46	..	2
Padova	531	2497	1273	1059	80	134	1224	1015	70	139
Campo San Piero	39	176	97	95	..	2	79	77	..	2
Cittadella	65	352	179	169	4	6	173	165	4	4
Conselve	33	189	95	93	1	1	94	88	4	2
Este	60	348	183	170	6	7	165	146	5	14
Monselice	67	383	206	196	7	3	177	173	1	3
Montagnana	68	337	192	182	3	7	145	137	2	6
Pieve di Sacco	74	335	177	168	8	1	158	154	2	2
Rovigo	57	306	160	149	6	5	146	130	5	11
Adria	80	602	318	265	42	11	284	223	49	12
Ariano Polesine	50	307	165	119	40	6	142	97	36	9
Badia Polesine	40	242	125	120	2	3	117	108	4	5
Lendinara	47	249	127	124	2	1	122	119	2	1
Massa Superiore	28	138	63	55	7	1	75	67	6	2
Occhiobello	27	169	104	91	13	..	65	59	6	..
Polesella	29	120	64	63	1	..	56	53	3	..
Treviso	194	990	513	452	23	38	477	432	21	24
Asolo	53	198	92	87	2	3	106	96	7	3
Castelfranco Veneto	113	460	242	238	1	3	218	210	..	8
Conegliano	67	269	136	131	..	5	133	129	4	..
Montebelluna	63	380	213	194	11	8	167	146	16	5
Oderzo	57	267	141	140	1	..	126	124	2	..
Valdobbiadene	41	180	93	91	2	..	87	83	1	3
Vittorio	130	644	327	317	3	7	317	311	3	3

PROVINCIA, DI CIRCONDARIO O DISTRETTO E NEI 55 COMUNI NON CAPOLUOGHI
abitanti di popolazione agglomerata nel centro principale.

Anno 1896.

Totale dei nati-morti	NATI - MORTI						MORTI			FIGLI NATURALI LEGITTIMATI		COMUNI
	MASCHI			FEMMINE			Maschi	Femmine	Totale	Maschi	Femmine	
	Totale	Legittimi	Illegittimi ed esposti	Totale	Legittime	Illegittime ed esposte						
5	1	1	..	4	4	..	83	71	154	Sondrio.
23	15	11	4	8	8	..	225	195	420	6	4	Belluno.
2	2	2	31	37	68	..	2	Agordo.
2	2	2	35	30	65	Auronzo.
18	5	4	1	8	7	1	157	149	306	7	3	Feltre.
5	3	2	1	2	2	..	53	62	115	..	1	Fonzaso.
..	45	35	80	Longarone.
..	36	36	72	Pieve di Cadore.
91	43	32	11	48	32	16	1131	1041	2172	69	65	Padova.
4	1	1	..	3	3	..	69	57	126	Campo San Piero.
12	8	7	1	4	4	..	106	95	201	6	6	Cittadella.
4	4	4	51	40	91	3	1	Conselve.
13	6	5	1	7	7	..	130	147	277	3	7	Este.
30	18	16	2	12	11	1	114	117	231	5	6	Monselice.
17	9	9	..	8	7	1	105	89	194	Montagnana.
15	11	10	1	4	4	..	131	118	249	11	6	Piove di Sacco.
15	6	4	2	9	9	..	116	128	244	6	3	Rovigo.
27	16	10	6	11	9	2	208	185	393	17	18	Adria.
9	2	2	..	7	5	2	65	75	140	26	20	Ariano Polesine.
5	4	4	..	1	1	..	76	98	174	8	2	Badia Polesine.
17	6	6	..	11	10	1	102	81	183	2	..	Lendinara.
6	4	4	..	2	1	1	52	41	93	4	3	Massa Superiore.
3	3	3	41	34	75	7	8	Occhiobello.
1	1	..	1	38	27	65	Polesella.
44	27	23	4	17	12	5	459	324	783	22	13	Treviso.
7	6	6	..	1	1	..	78	52	130	2	4	Asolo.
28	18	15	3	10	9	1	110	94	204	..	1	Castelfranco Veneto
8	7	6	1	1	1	..	81	87	168	3	2	Conegliano
17	10	10	..	7	7	..	93	84	177	10	6	Montebelluna.
3	1	1	..	2	2	..	42	56	98	Oderzo.
7	3	3	..	4	4	..	56	86	142	..	1	Valdobbiadene.
19	10	10	..	9	8	1	176	164	340	5	5	Vittorio.

Segue **TAVOLA II.** — **MOVIMENTO NEI 284 COMUNI CAPOLUOGHI DI**
che al 31 dicembre 1881 avevano più di 15000

Anno 1896.

COMUNI	MATRIMONI	NATI									
		Totale dei nati	MASCHI					FEMMINE			
			Totale	Legittimi	Illegittimi riconosciuti da uno o da entrambi i genitori	Esposti ed illegittimi non riconosciuti	Totale	Legittime	Illegittime riconosciute da uno o da entrambi i genitori	Esposte ed illegittime non riconosciute	
Udine	202	965	511	443	43	25	454	385	43	26	
Ampezzo	24	75	45	40	3	2	30	29	..	1	
Cividale del Friuli	55	285	145	129	12	4	140	121	13	6	
Codroipo	48	195	103	101	..	2	92	91	1	..	
Gemona	55	298	144	136	5	3	154	144	4	6	
Latisana	41	188	95	86	9	..	93	90	3	..	
Maniago	29	181	103	98	5	..	78	76	2	..	
Moggio Udinese	32	121	68	64	1	3	53	52	..	1	
Palmanova	23	93	49	43	3	3	44	41	2	1	
Pordenone	84	442	235	231	3	1	207	201	2	4	
Sacile	58	208	100	98	..	2	108	107	..	1	
San Daniele del Friuli	47	192	107	106	1	..	85	81	4	..	
San Pietro al Natissone	13	92	56	54	2	..	36	35	..	1	
San Vito al Tagliamento	55	297	160	156	3	1	137	130	7	..	
Spilimbergo	54	218	113	106	6	1	105	103	..	2	
Tarcento	25	132	69	60	5	4	63	58	5	..	
Tolmezzo	18	159	84	80	4	..	75	74	1	..	
Venezia	891	4176	2168	1854	129	185	2008	1723	126	159	
Chioggia	207	1156	602	550	37	15	554	501	38	15	
Dolo	51	229	107	101	4	2	122	114	3	5	
Mestre	57	405	214	203	9	2	191	183	6	2	
Mirano	86	360	174	170	3	1	186	180	5	1	
Portogruaro	59	357	185	177	8	..	172	167	5	..	
San Donà di Piave	71	418	199	176	19	4	219	195	22	2	
Verona	422	1766	934	788	37	109	832	726	32	74	
Bardolino	19	96	52	52	44	44	
Caprino Veronese	39	198	102	99	2	1	96	93	..	3	
Cologna Veneta	44	255	140	135	2	3	115	110	4	1	
Isola della Scala	44	221	115	111	2	2	106	106	
Legnago	93	408	201	189	7	5	207	192	7	8	
San Bonifacio	40	204	108	107	..	1	96	94	..	2	
Sanguinetto	13	90	50	49	..	1	40	39	1	..	
San Pietro Incariano	18	82	35	35	47	47	
Tregnago	32	132	68	65	3	..	64	63	1	..	
Villafranca di Verona	62	268	147	147	121	121	

PROVINCIA, DI CIRCONDARIO O DISTRETTO E NEI 55 COMUNI NON CAPOLUOGHI
abitanti di popolazione agglomerata nel centro principale.

Anno 1896.

Totale dei nati-morti	NATI-MORTI						MORTI			FIGLI NATURALI LEGITTIMATI		COMUNI
	MASCHI			FEMMINE			Maschi	Femmine	Totale	Maschi	Femmine	
	Totale	Legittimi	Illegittimi ed esposti	Totale	Legittime	Illegittime ed esposte						
28	16	10	6	12	11	1	483	526	1009	18	16	Udine.
5	4	2	2	1	1	..	27	43	70	4	2	Ampezzo.
12	7	6	1	5	5	..	100	96	196	3	4	Cividale del Friuli.
7	4	4	..	3	3	..	45	50	95	1	..	Codroipo.
1	1	1	..	100	121	221	6	5	Gemona.
1	1	1	..	58	60	118	6	3	Latisana.
..	63	53	116	Maniago.
7	2	2	..	5	4	1	34	36	70	6	2	Moggio Udinese.
9	6	5	1	3	3	..	50	67	117	5	4	Palmanova.
12	7	6	1	5	5	..	156	115	271	9	9	Pordenone.
12	9	9	..	3	3	..	65	44	109	..	3	Sacile.
6	5	5	..	1	1	..	77	52	129	2	..	S. Daniele del Friuli
5	3	3	..	2	2	..	37	39	76	2	1	S. Pietro al Natisone
15	8	8	..	7	7	..	89	79	168	4	6	S. Vito al Tagliam.
6	4	4	..	2	2	..	52	66	118	1	..	Spilimbergo.
8	5	5	..	3	2	1	48	49	97	3	4	Tarcento.
7	3	3	..	4	4	..	54	38	92	2	1	Tolmezzo.
205	101	77	24	104	89	15	2126	1957	4083	76	82	Venezia.
26	12	11	1	14	13	1	453	394	847	22	17	Chioggia.
6	2	2	..	4	4	..	116	92	208	2	3	Dolo.
14	8	8	..	6	6	..	100	84	184	6	3	Mestre.
4	2	2	..	2	2	..	100	63	163	4	1	Mirano.
11	8	8	..	3	3	..	122	111	233	2	4	Portogruaro.
17	11	10	1	6	4	2	84	89	173	21	13	San Donà di Piave.
184	100	79	21	84	67	17	835	767	1602	53	38	Verona.
5	2	2	..	3	3	..	21	26	47	Bardolino.
17	11	10	1	6	6	..	70	71	141	Caprino Veronese.
7	2	2	..	5	5	..	74	76	150	3	5	Cologna Veneta.
6	4	4	..	2	2	..	81	75	156	Isola della Scala.
12	2	2	..	10	10	..	129	118	247	Legnago.
15	8	8	..	7	6	1	74	56	130	San Bonifacio.
2	2	2	..	27	21	48	..	3	Sanguinetto.
2	2	2	22	31	53	S. Pietro Incariano.
5	3	3	..	2	2	..	38	31	69	4	..	Tregnago.
11	5	5	..	6	6	..	81	67	148	Villafranca di Ver.

Segue TAVOLA II. — MOVIMENTO NEI 284 COMUNI CAPOLUOGHI DI
che al 31 dicembre 1881 avevano più di 15000

Anno 1896.

COMUNI	MATRIMONI	NATI									
		Totale dei nati	MASCHI					FEMMINE			
			Totale	Legittimi	Illegittimi riconosciuti o da uno o da entrambi i genitori	Esposti ed illegittimi non riconosciuti	Totale	Legittime	Illegittime riconosciute o da uno o da entrambi i genitori	Esposte ed illegittime non riconosciute	
Vicenza	321	1252	664	589	16	59	588	515	12	61	
Arzignano	57	329	162	152	3	7	167	164	2	1	
Asiago	54	223	125	118	6	1	98	94	2	2	
Barbarano	21	71	33	30	..	3	38	36	1	1	
Bassano	82	485	234	218	6	10	251	240	3	8	
Lonigo	78	336	167	159	5	3	169	166	1	2	
Marostica	28	164	89	85	1	3	75	73	..	2	
Schio	68	465	240	231	4	5	225	216	3	6	
Thiene	48	246	135	134	1	..	111	108	..	3	
Valdagno	59	358	172	166	5	1	186	173	11	2	
Bologna	892	3504	1801	1475	138	188	1703	1387	139	177	
Imola	203	964	497	438	30	29	467	406	47	14	
Vergato	49	210	119	107	8	4	91	84	6	1	
Ferrara	551	2950	1534	1104	319	111	1416	1023	302	91	
Cento	147	654	362	347	13	2	292	280	9	3	
Comacchio	50	349	194	132	39	23	155	106	26	23	
Copparo	215	1698	861	442	378	41	837	466	345	26	
Forlì	280	1175	614	499	84	31	561	464	76	21	
Cesena	374	1366	690	431	226	33	676	417	214	45	
Rimini	249	1418	740	553	144	43	678	507	145	26	
Modena	431	1912	972	900	22	50	940	871	24	45	
Mirandola	94	473	226	192	20	14	247	216	15	16	
Pavullo nel Frignano	91	462	245	242	1	2	217	200	7	10	
Parma	282	1330	651	491	39	121	679	519	41	119	
Borgo San Donnino	89	386	184	178	5	1	202	197	1	4	
Borgotaro	65	359	185	184	..	1	174	173	1	..	
Piacenza	185	861	448	396	7	45	413	365	3	45	
Fiorenzuola d'Arda	50	239	127	123	..	4	112	110	..	2	

PROVINCIA, DI CIRCONDARIO O DISTRETTO E NEI 55 COMUNI NON CAPOLUOGHI
abitanti di popolazione agglomerata nel centro principale.

Anno 1896.

Totale dei nati-morti	NATI-MORTI						MORTI			FIGLI NATURALI LEGITTIMATI		COMUNI
	MASCHI			FEMMINE			Maschi	Femmine	Totale	Maschi	Femmine	
	Totale	Legittimi	Illegittimi ed esposti	Totale	Legittime	Illegittime ed esposte						
37	23	18	5	14	14	..	658	536	1194	26	13	Vicenza.
14	8	8	..	6	6	..	102	100	202	1	1	Arzignano.
2	1	1	..	1	1	..	72	52	124	Asiago.
..	28	27	55	Barbarano.
18	10	8	2	8	7	1	168	188	356	1	1	Bassano.
7	4	4	..	3	3	..	111	103	214	2	1	Lonigo.
9	6	6	..	3	3	..	60	53	113	1	..	Marostica.
18	9	9	..	9	9	..	133	133	271	5	2	Schio.
6	3	3	..	3	2	1	80	93	173	Thiene.
8	4	4	..	4	2	2	111	102	213	3	6	Valdagno.
169	87	66	21	82	60	22	1940	1794	3734	64	81	Bologna.
22	15	11	4	7	6	1	505	472	977	14	25	Imola
4	2	2	..	2	2	..	63	57	120	8	14	Vergato.
120	69	44	25	51	34	17	959	998	1957	205	163	Ferrara.
16	7	5	2	9	5	4	220	206	426	19	21	Cento.
12	10	7	3	2	1	1	125	99	224	35	40	Comacchio.
62	27	19	8	35	9	26	470	382	852	164	114	Copparo.
51	32	28	4	19	16	3	453	406	859	54	46	Forli.
58	33	14	19	25	17	8	543	468	1011	244	215	Cesena.
25	11	10	1	14	9	5	567	510	1077	130	100	Rimini.
79	50	50	..	29	27	2	871	806	1677	24	21	Modena.
17	8	7	1	9	6	3	161	136	297	11	7	Mirandola.
39	25	25	..	14	14	..	120	118	238	15	30	Pavullo nel Frign.
79	47	39	8	32	24	8	740	602	1342	53	42	Parma.
12	5	5	..	7	7	..	206	162	368	..	4	Borgo S. Donnino.
9	4	4	..	5	5	..	91	102	193	2	3	Borgotaro.
81	44	34	10	37	23	14	590	524	1114	8	3	Piacenza.
10	7	7	..	3	3	..	80	71	151	1	2	Fiorenzuola d'Arda.

Segue TAVOLA II. — MOVIMENTO NEI 284 COMUNI CAPOLUOGHI DI
che al 31 dicembre 1881 avevano più di 15000

Anno 1896.

COMUNI	MATRIMONI	NATI										
		Totale dei nati	MASCHI					FEMMINE				
			Totale	Legittimi	Illegittimi riconosciuti da uno o da entrambi i genitori	Esposti ed illegittimi non riconosciuti	Totale	Legittime	Illegittime riconosciute da uno o da entrambi i genitori	Esposte ed illegittime non riconosciute		
Ravenna	404	1666	826	658	137	31	840	688	125	27		
Faenza	242	864	447	428	7	12	417	399	6	12		
Lugo	173	844	449	374	60	15	395	325	59	11		
Reggio nell'Emilia	348	2045	1131	1065	18	48	914	838	21	55		
Guastalla	72	377	194	185	2	7	183	170	4	9		
Arezzo	266	1407	740	690	21	29	667	634	10	23		
Cortona	211	1017	506	476	11	19	511	476	14	21		
Firenze	1282	4780	2391	2016	77	298	2389	2016	96	277		
Pistoia	415	2049	1036	978	22	36	1013	954	20	39		
Rocca San Casciano	24	182	93	86	7	..	89	85	4	..		
San Miniato	136	616	326	301	24	1	290	271	17	2		
Prato	351	1561	840	785	43	12	721	681	31	9		
Grosseto	51	238	126	107	15	4	112	99	11	2		
Livorno	704	2486	1255	1158	52	45	1231	1122	61	45		
Portoferraio	27	105	45	43	1	1	60	53	4	3		
Lucca	534	2130	1097	1022	24	51	1033	952	28	53		
Capannori	371	1603	809	793	12	4	794	786	8	..		
Massa	160	1071	503	344	136	23	568	412	132	24		
Castelnuovo di Garfagnana	37	144	73	54	6	13	71	58	4	9		
Pontremoli	86	538	262	246	10	6	276	258	6	12		
Carrara	310	1462	757	639	118	..	705	584	121	..		
Pisa	411	1647	828	740	42	46	819	745	34	40		
Volterra	103	387	194	182	6	6	193	177	7	9		
Cascina	131	723	378	339	32	7	345	308	34	3		

PROVINCIA, DI CIRCONDARIO O DISTRETTO E NEI 55 COMUNI NON CAPOLUOGHI
abitanti di popolazione agglomerata nel centro principale.

Anno 1896.

Totale dei nati-morti	NATI-MORTI						MORTI			FIGLI NATURALI LEGITTIMATI		COMUNI
	MASCHI			FEMMINE			Maschi	Femmine	Totale	Maschi	Femmine	
	Totale	Legittimi	Illegittimi ed esposti	Totale	Legittime	Illegittime ed esposte						
50	31	22	9	19	12	7	718	713	1431	133	109	Ravenna.
27	14	12	2	13	9	4	362	367	729	11	6	Faenza.
27	18	17	1	9	9	..	319	284	603	32	44	Lugo.
80	46	46	..	34	32	2	821	730	1551	11	11	Reggio nell'Emilia.
17	9	9	..	8	8	..	135	123	258	2	2	Guastalla.
58	35	34	1	23	19	4	550	517	1067	15	13	Arezzo.
47	24	18	6	23	19	4	334	293	627	9	8	Cortona.
211	117	81	36	94	70	24	2316	2083	4399	61	74	Firenze.
76	40	29	11	36	23	13	701	680	1381	27	23	Pistoia.
12	5	5	..	7	7	..	52	52	104	2	5	Rocca S. Casciano.
28	20	19	1	8	8	..	219	208	427	10	13	San Miniato.
88	52	44	8	31	29	2	485	519	1004	19	14	Prato.
17	10	9	1	7	6	1	151	86	237	4	4	Grosseto.
82	41	33	8	41	33	8	1080	1056	2136	27	27	Livorno.
7	4	3	1	3	3	..	52	29	81	..	1	Portoferraio.
88	54	50	4	34	30	4	918	909	1827	31	29	Lucca.
46	27	27	..	19	19	..	434	417	851	14	10	Capannori.
80	52	41	11	28	23	5	297	308	605	71	56	Massa.
8	6	1	5	2	..	2	51	38	89	5	4	Castelnuovo di G.
12	9	9	..	3	2	1	190	168	358	8	9	Pontremoli.
41	26	24	2	15	13	2	536	483	1019	98	93	Carrara.
61	36	31	5	25	21	4	703	700	1403	43	36	Pisa.
18	11	10	1	7	6	1	208	140	348	10	7	Volterra.
29	21	19	2	8	8	..	174	189	363	12	13	Cascina.

Popolazione. Movimento dello stato civile.

Segue TAVOLA II. — MOVIMENTO NEI 284 COMUNI CAPOLUOGHI DI
che al 31 dicembre 1881 avevano più di 15000

Anno 1896.

COMUNI	MATRIMONI	NATI									
		Totale dei nati	MASCHI					FEMMINE			
			Totale	Legittimi	Illegittimi riconosciuti da uno o da entrambi i genitori	Esposti ed illegittimi non riconosciuti	Totale	Legittime	Illegittime riconosciute da uno o da entrambi i genitori	Esposte ed illegittime non riconosciute	
Siena	155	622	324	284	9	31	298	265	13	20	
Montepulciano	104	504	257	246	5	6	247	242	2	3	
Ancona	396	1528	776	684	47	45	752	659	49	44	
Senigallia	143	643	339	319	14	6	304	282	13	9	
Ascoli Piceno	186	826	407	309	76	22	419	308	89	22	
Fermo	134	667	324	316	2	6	343	324	5	14	
Macerata	135	641	299	288	3	8	342	337	..	5	
Camerino	82	339	176	140	14	22	163	132	10	21	
Pesaro	156	680	365	315	33	17	315	254	44	17	
Urbino	115	610	315	286	17	12	295	270	18	7	
Fano	137	796	427	385	26	16	369	331	20	18	
Perugia	410	1901	976	872	12	92	925	826	7	92	
Foligno	160	787	422	364	47	11	365	324	32	9	
Orvieto	104	567	272	231	21	20	295	246	23	26	
Rieti	102	561	288	266	13	9	273	242	14	17	
Spoleto	139	705	374	291	50	33	331	252	39	40	
Terni	189	937	494	434	30	30	443	398	23	22	
Città di Castello	188	916	474	356	80	38	442	337	75	30	
Gubbio	220	1020	510	360	128	22	510	357	124	29	
Roma	2729	11469	5851	4677	657	517	5618	4516	619	483	
Civitavecchia	79	395	203	192	14	3	186	167	14	5	
Frosinone	65	395	203	148	52	3	192	135	50	7	
Velletri	153	640	331	294	26	11	309	279	24	6	
Viterbo	104	562	281	245	22	14	281	258	13	10	
Aquila degli Abruzzi	119	676	360	278	24	58	316	258	9	49	
Avezzano	39	325	153	147	2	4	172	170	1	1	
Cittaducale	39	180	92	89	2	1	88	81	2	5	
Solmona	115	598	294	271	8	15	304	266	4	34	

PROVINCIA, DI CIRCONDARIO O DISTRETTO E NEI 55 COMUNI NON CAPOLUOGHI
abitanti di popolazione agglomerata nel centro principale.

Anno 1896.

Totale dei nati-morti	NATI-MORTI						MORTI			FIGLI NATURALI LEGITTIMATI		COMUNI
	MASCHI			FEMMINE			Maschi	Femmine	Totale	Maschi	Femmine	
	Totale	Legittimi	Illegittimi ed esposti	Totale	Legittime	Illegittime ed esposte						
67	43	43	..	24	24	..	483	440	923	10	10	Siena.
30	18	17	1	12	12	..	158	150	308	2	3	Montepulciano.
49	37	28	9	12	12	..	563	515	1078	61	65	Ancona.
24	14	13	1	10	10	..	319	292	611	15	11	Senigallia.
27	13	10	3	11	10	4	293	324	617	81	68	Ascoli Piceno.
31	14	13	1	17	17	..	248	249	497	6	1	Fermo.
39	22	20	2	17	17	..	292	226	518	3	5	Macerata.
25	16	14	2	9	8	1	150	152	302	8	6	Camerino.
13	5	1	4	8	5	3	353	303	659	24	24	Pesaro.
29	11	10	1	18	15	3	203	212	415	15	9	Urbino.
16	12	11	1	4	4	..	256	258	514	17	16	Fano.
188	77	69	8	61	53	8	712	712	1424	42	17	Perugia.
27	17	17	..	10	10	..	320	295	615	26	33	Foligno.
9	7	6	1	2	1	1	186	206	392	12	13	Orvieto.
38	19	18	1	19	15	4	195	171	366	4	5	Rieti.
22	14	11	3	8	7	1	303	240	543	30	33	Spoletto.
48	33	29	4	15	12	3	341	285	626	22	16	Terni.
60	37	28	9	23	18	5	339	353	692	62	40	Città di Castello.
52	32	22	10	20	11	9	346	289	635	114	106	Gubbio.
838	443	352	91	395	300	95	4892	4188	9080	374	319	Roma.
18	9	6	3	9	8	1	191	123	314	14	8	Civitavecchia.
31	15	15	..	16	16	..	113	126	239	17	22	Frosinone.
36	16	15	1	20	17	3	220	206	426	22	21	Velletri.
20	11	9	2	9	7	2	259	249	508	7	11	Viterbo.
24	12	12	..	12	8	4	213	221	434	9	10	Aquila degli Abruzzi
..	75	90	165	..	1	Avezzano.
7	4	4	..	3	3	..	69	75	144	3	..	Cittaducale.
47	31	31	..	16	16	..	290	242	532	2	4	Solmona.

Segue TAVOLA II. — MOVIMENTO NEI 284 COMUNI CAPOLUOGHI DI
che al 31 dicembre 1881 avevano più di 15000

Anno 1896.

COMUNI	MATRIMONI	NATI									
		Totale dei nati	MASCHI					FEMMINE			
			Totale	Legittimi	Illegittimi riconosciuti da uno o da entrambi i genitori	Esposti ed illegittimi non riconosciuti	Totale	Legittime	Illegittime riconosciute da uno o da entrambi i genitori	Esposte ed illegittime non riconosciute	
Campobasso	109	516	252	213	6	33	204	221	2	41	
Isernia	75	420	200	186	3	11	220	205	3	12	
Larino	44	278	122	111	..	11	156	143	..	13	
Chieti	139	815	412	379	..	33	403	369	..	34	
Lanciano	110	600	308	294	3	11	292	277	1	14	
Vasto	121	707	352	340	1	11	355	343	1	11	
Teramo	158	835	402	328	3	71	433	333	2	98	
Penne	71	373	189	171	..	18	184	165	2	17	
Avellino	148	917	496	431	5	60	421	359	5	57	
Ariano di Puglia	149	671	339	307	2	30	332	295	4	33	
S. Angelo dei Lombardi	60	288	148	142	..	6	140	135	..	5	
Benevento	164	875	430	396	34	..	445	409	36	..	
Cerreto Sannita	50	156	79	78	1	..	77	77	
S. Bartolomeo in Galdo	68	358	193	193	165	165	
Caserta	232	1226	631	500	10	121	595	486	8	101	
Gaeta	104	521	275	254	12	9	246	236	6	4	
Nola	84	443	243	238	1	4	200	195	2	3	
Piedimonte d'Alife	43	204	104	101	..	3	100	93	..	7	
Sora	113	670	365	360	1	4	305	299	2	4	
Aversa	148	681	324	314	5	5	357	343	6	8	
Maddaloni	141	805	434	401	1	32	371	344	..	27	
S. Maria Capua Vetere	141	573	300	286	9	5	273	264	4	5	
Napoli	3830	17195	8779	7864	222	693	8416	7484	196	736	
Casoria	68	425	234	231	1	2	191	189	2	..	
Castellammare di Stabia	250	1270	662	651	5	6	608	584	3	21	
Pozzuoli	110	739	373	364	5	4	366	361	4	1	
Afragola	157	839	417	412	..	5	422	421	..	1	
Torre Annunziata	218	1164	601	564	6	31	563	530	8	25	
Torre del Greco	260	1296	646	626	10	10	650	635	7	..	

PROVINCIA, DI CIRCONDARIO O DISTRETTO E NEI 55 COMUNI NON CAPOLUOGHI
abitanti di popolazione agglomerata nel centro principale.

Anno 1896.

Totale dei natì-mortì	NATI-MORTI						MORTI			FIGLI NATURALI LEGITTIMATI		COMUNI
	MASCHI			FEMMINE			Maschi	Femmine	Totale	Maschi	Femmine	
	Totale	Legittimi	Illegittimi ed esposti	Totale	Legittime	Illegittime ed esposte						
34	21	20	1	13	13	..	198	199	397	Campobasso.
19	9	9	..	10	9	1	202	151	353	1	..	Isernia.
13	6	5	1	7	6	1	108	104	212	Larino.
51	28	27	1	23	23	..	266	285	551	Chieti.
51	36	32	4	15	15	..	204	218	422	1	..	Lanciano.
68	46	44	2	22	18	4	247	255	502	4	2	Vasto.
37	22	17	5	15	12	3	249	279	528	4	5	Teramo.
19	10	9	1	9	8	1	126	123	249	Penne.
51	29	27	2	22	20	2	334	338	672	2	..	Avellino.
54	27	26	1	27	27	..	283	294	577	8	8	Ariano di Puglia.
15	9	9	..	6	6	..	79	86	165	S. Angelo dei Lomb.
40	19	19	..	21	20	1	303	272	575	21	20	Benevento.
9	3	3	..	6	6	..	85	118	203	Cerreto Sannita.
27	12	12	..	15	15	..	143	127	270	..	1	S. Bartolomeo in G.
43	32	30	2	11	10	1	533	445	978	Caserta.
33	15	15	..	18	15	3	172	103	275	3	2	Gaeta.
7	6	6	..	1	1	..	226	190	416	..	2	Nola.
11	7	7	..	4	4	..	120	119	239	Piedimonte d'Alife.
14	12	12	..	2	2	..	182	171	353	1	1	Sora.
51	24	24	..	27	26	1	347	299	646	4	2	Aversa.
49	32	32	..	17	17	..	387	328	715	..	1	Maddaloni.
63	37	37	..	26	25	1	254	257	511	4	6	S. Maria Capua Vet.
1229	666	588	78	563	489	74	8224	7843	16067	172	162	Napoli.
22	9	9	..	13	13	..	204	153	357	3	1	Casoria.
68	38	34	4	30	28	2	539	496	1035	34	24	Castellammare di S.
36	13	11	2	13	13	..	304	250	554	2	..	Pozzuoli.
46	23	23	..	23	23	..	304	259	563	Afragola.
90	54	46	8	36	35	1	427	374	801	6	4	Torre Annunziata.
60	33	30	3	27	25	2	416	410	826	2	4	Torre del Greco.

Segue TAVOLA II. — MOVIMENTO NEI 284 COMUNI CAPOLUOGHI DI
che al 31 dicembre 1881 avevano più di 15000

Anno 1896.

COMUNI	MATRIMONI	NATI								
		Totale dei nati	MASCHI				FEMMINE			
			Totale	Legittimi	Illegittimi riconosciuti da uno o da entrambi i genitori	Esposti ed illegittimi non riconosciuti	Totale	Legittime	Illegittime riconosciute da uno o da entrambi i genitori	Esposte ed illegittime non riconosciute
Salerno	254	1899	728	659	12	57	671	619	9	43
Campagna	112	368	196	194	2	..	172	171	1	..
Sala Consilina	44	219	117	112	1	4	102	94	3	5
Vallo della Lucania	26	179	89	87	2	..	90	86	4	..
Cava dei Tirreni	184	940	508	479	..	29	432	408	..	24
Bari delle Puglie	536	2850	1494	1421	50	23	1356	1298	30	28
Altamura	110	910	476	468	3	5	434	429	5	..
Barletta	280	1547	790	765	13	12	757	734	12	11
Andria	249	1768	913	874	28	11	855	822	19	14
Bisceglie	198	1068	556	550	2	4	512	503	2	7
Bitonto	174	1046	532	513	10	9	514	501	6	7
Canosa di Puglia	151	743	352	341	4	7	391	380	2	9
Corato	188	1505	773	762	..	11	732	713	..	19
Gioia del Colle	119	829	407	393	5	9	422	405	6	11
Gravina in Puglia	134	736	382	373	4	5	354	342	6	6
Molfetta	292	1403	741	729	1	11	662	651	..	11
Monopoli	151	751	379	363	8	8	372	357	5	10
Ruvo di Puglia	113	933	475	465	2	8	458	452	1	5
Terlizzi	147	815	430	419	4	7	385	368	7	10
Trani	222	1091	572	553	5	14	519	495	13	11
Foggia	307	1551	770	707	30	33	781	718	23	40
Bovino	41	290	167	166	1	..	123	123
San Severo	202	896	463	442	4	17	433	420	5	8
Cerignola	252	1171	608	589	9	10	563	536	9	18
Monte Sant'Angelo	177	916	479	478	..	1	437	432	2	3
San Marco in Lamis	111	657	314	309	..	5	343	342	..	1

PROVINCIA, DI CIRCONDARIO O DISTRETTO E NEI 55 COMUNI NON CAPOLUOGHI
abitanti di popolazione agglomerata nel centro principale.

Anno 1896.

Totale dei nati-morti	NATI-MORTI						MORTI			FIGLI NATURALI LEGITTIMATI		COMUNI
	MASCHI			FEMMINE			Maschi	Femmine	Totale	Maschi	Femmine	
	Totale	Legittimi	Illegittimi ed esposti	Totale	Legittime	Illegittime ed esposte						
99	59	54	5	40	36	4	526	500	1026	Salerno.
41	19	19	..	22	22	..	129	132	261	6	2	Campagna.
15	7	6	1	8	7	1	53	56	109	Sala Consilina.
..	55	58	113	6	2	Vallo della Lucania.
56	32	32	..	24	24	..	441	398	839	1	..	Cava dei Tirreni.
248	149	141	8	99	96	3	772	789	1561	30	21	Bari delle Puglie.
30	17	17	..	13	12	1	340	329	669	3	2	Altamura.
109	64	57	7	45	42	3	529	437	966	5	2	Barletta.
91	46	43	3	45	44	1	962	1024	1986	8	7	Andria.
69	40	38	2	29	25	4	427	413	840	Bisceglie.
103	60	58	2	43	41	2	413	407	820	Bitonto.
132	76	75	1	56	51	5	332	351	686	1	1	Canosa di Puglia.
104	64	64	..	40	39	1	604	563	1167	Corato.
7	6	6	..	1	1	..	307	293	600	1	2	Gioia del Colle.
60	30	30	..	30	29	1	357	273	630	Gravina in Puglia.
51	31	28	3	20	19	1	445	423	868	..	2	Molfetta.
5	3	3	..	2	2	..	291	298	589	Monopoli.
3	2	2	..	1	1	..	291	286	577	1	..	Ruvo di Puglia.
107	52	51	1	55	51	4	367	314	681	5	2	Terlizzi.
86	45	45	..	41	41	..	491	497	988	2	6	Trani.
70	43	37	6	27	22	5	750	641	1391	4	7	Foggia.
22	14	14	..	8	8	..	152	138	290	Bovino.
34	24	23	1	10	10	..	351	353	704	8	6	San Severo.
113	70	67	3	43	43	..	545	535	1080	3	4	Cerignola.
43	24	24	..	19	19	..	314	358	672	1	3	Monte Sant'Angelo.
17	7	6	1	10	8	2	265	242	507	S. Marco in Lamis.

Segue TAVOLA II. — MOVIMENTO NEI 284 COMUNI CAPOLUOGHI DI
che al 31 dicembre 1881 avevano più di 15000

Anno 1896.

COMUNI	MATRIMONI	NATI								
		Totale dei nati	MASCHI				FEMMINE			
			Totale	Legittimi	Illegittimi riconosciuti da uno o da entrambi i genitori	Esposti ed illegittimi non riconosciuti	Totale	Legittime	Illegittime riconosciute da uno o da entrambi i genitori	Esposte ed illegittime non riconosciute
Lecce	172	910	469	419	15	35	441	388	24	29
Brindisi	158	767	389	361	14	14	378	349	13	16
Gallipoli	86	480	247	237	7	3	233	220	8	5
Taranto	381	2303	1199	1130	37	32	1104	1028	40	36
Francavilla Fontana	154	707	362	349	3	10	345	337	4	4
Martina Franca	127	738	397	362	5	30	341	315	..	26
Ostuni	121	745	405	383	..	22	340	321	..	19
Potenza	127	558	303	277	6	20	255	231	7	17
Lagonegro	31	151	83	82	1	..	68	64	4	..
Matera	133	672	323	314	1	8	349	343	2	4
Melfi	114	548	271	262	..	9	277	269	..	8
Avigliano	171	755	387	378	1	8	368	353	..	15
Catanzaro	224	1147	589	503	21	65	558	479	30	49
Cotrone	75	362	182	156	20	6	180	159	16	5
Monteleone di Calabria	85	475	247	225	4	18	228	211	1	16
Nicastro	134	719	352	318	9	25	367	333	6	28
Cosenza	160	791	410	351	9	50	381	328	8	45
Castrovillari	63	302	156	143	5	8	146	136	5	5
Paola	79	333	165	155	2	8	168	161	1	6
Rossano	141	533	266	242	12	12	267	243	12	12
Reggio di Calabria	331	1664	807	757	4	46	857	805	3	49
Gerace	71	405	188	173	2	13	217	209	1	7
Palmi	125	526	253	231	6	16	273	246	6	21
Caltanissetta	214	1145	606	583	..	23	539	518	1	20
Piazza Armerina	168	849	451	410	5	36	398	357	5	36
Terranova di Sicilia	180	893	458	428	14	16	435	414	5	16
Castrogiovanni	132	846	450	413	10	27	396	352	10	34
San Cataldo	129	758	377	367	2	8	381	364	4	13

PROVINCIA, DI CIRCONDARIO O DISTRETTO E NEI 55 COMUNI NON CAPOLUOGHI
abitanti di popolazione agglomerata nel centro principale.

Anno 1896.

Totale dei nat-morti	NATI-MORTI						MORTI			FIGLI NATURALI LEGITTIMATI		COMUNI
	MASCHI			FEMMINE			Maschi	Femmine	Totale	Maschi	Femmine	
	Totale	Legittimi	Illegittimi ed esposti	Totale	Legittime	Illegittime ed esposte						
29	10	10	..	19	17	2	348	317	660	4	12	Lecce.
1	1	1	..	412	341	753	1	1	Brindisi.
22	13	13	..	9	8	1	151	141	292	4	5	Gallipoli.
124	70	61	9	54	48	6	755	692	1447	17	13	Taranto.
48	27	25	2	21	20	1	334	308	642	1	2	Francavilla Font.
47	24	21	3	23	18	5	275	279	554	2	..	Martina Franca.
..	289	280	569	Ostuni.
72	36	32	4	36	35	1	334	272	606	3	2	Potenza.
8	5	5	..	3	3	..	42	56	98	Lagonegro.
66	39	38	1	27	27	..	356	354	710	1	..	Matra.
59	34	34	..	25	25	..	287	268	555	2	3	Melfi.
70	37	37	..	33	33	..	341	349	690	Avigliano.
115	63	51	12	52	44	8	484	478	962	7	8	Catanzaro.
18	9	8	1	9	9	..	121	144	265	6	9	Cotrone.
43	25	24	1	18	17	1	201	189	390	3	1	Monteleone di Cal.
58	28	26	2	30	30	..	216	221	437	Nicastro.
26	14	14	..	12	11	1	279	312	591	6	5	Cosenza.
13	8	7	1	5	4	1	153	157	310	4	4	Castrovillari.
34	21	21	3	10	10	..	114	105	219	Paola.
37	22	20	2	15	13	2	129	163	292	7	10	Rossano.
181	93	93	..	88	87	1	589	616	1205	8	8	Reggio di Calabria.
25	18	15	3	7	6	1	126	147	273	2	1	Gerace.
33	21	18	3	12	12	..	167	186	353	10	4	Palmi.
92	58	57	1	34	34	..	489	496	985	4	3	Caltanissetta.
68	33	29	4	35	33	2	387	347	734	11	9	Piazza Armerina.
50	32	30	2	18	18	..	449	379	828	1	..	Terranova di Sicilia.
21	7	7	..	14	11	3	332	303	635	4	3	Castrogiovanni.
46	20	20	..	26	25	1	348	349	697	San Cataldo.

Segue TAVOLA II. — MOVIMENTO NEI 284 COMUNI CAPOLUOGHI DI
che al 31 dicembre 1881 avevano più di 15000

Anno 1896.

COMUNI	MATEMONI	NATI									
		Totale dei nati	MASCHI					FEMMINE			
			Totale	Legittimi	Illegittimi riconosciuti da uno o da entrambi i genitori	Esposti ed illegittimi non riconosciuti	Totale	Legittime	Illegittime riconosciute da uno o da entrambi i genitori	Esposte ed illegittime non riconosciute	
Catania	834	4453	2256	1931	154	171	2197	1874	150	173	
Acireale	238	1172	611	599	5	7	561	547	7	7	
Caltagirone	188	1327	683	563	8	112	644	526	1	117	
Nicosia	97	540	280	233	28	19	260	211	31	18	
Adernò	136	984	515	504	6	5	469	464	2	3	
Bronte	135	777	415	406	4	5	362	356	2	4	
Giarre	193	748	380	369	5	6	368	353	8	7	
Leonforte	133	692	339	312	17	10	353	330	16	7	
Paternò	150	847	445	416	18	11	402	377	13	12	
Girgenti	136	781	398	364	5	29	383	322	6	55	
Bivona	45	203	97	87	3	7	106	90	2	14	
Sciacca	184	823	415	395	2	18	408	392	..	16	
Canicattì	170	950	474	441	7	26	476	422	9	45	
Favara	157	779	408	402	5	1	371	365	4	2	
Licata	156	892	428	409	6	13	464	445	2	17	
Messina	984	5305	2631	2329	80	222	2674	2346	75	253	
Castroreale	67	359	216	205	3	8	143	135	3	5	
Mistretta	125	425	215	196	2	17	210	185	3	22	
Patti	82	441	226	209	9	8	215	193	12	10	
Palermo	1860	9596	4977	4720	29	228	4619	4381	36	202	
Cefalù	90	441	213	207	3	3	228	221	1	6	
Corleone	119	535	276	260	11	5	259	242	7	10	
Termini Imerese	132	697	364	336	18	10	333	309	10	14	
Partinico	185	822	435	425	7	3	387	378	6	3	
Siracusa	171	1067	564	518	20	26	503	470	13	20	
Modica	248	1354	697	640	2	55	657	595	..	62	
Noto	126	669	337	286	9	42	332	275	5	52	
Comiso	147	925	454	408	..	46	471	412	..	59	
Ragusa	188	1437	748	724	..	24	689	672	..	17	
Vittoria	226	1265	617	534	6	77	648	570	4	74	

PROVINCIA, DI CIRCONDARIO O DISTRETTO E NEI 55 COMUNI NON CAPOLUOGHI
abitanti di popolazione agglomerata nel centro principale.

Anno 1896.

Totale dei nati-morti	NATI-MORTI						MORTI			FIGLI NATURALI LEGITTIMATI		COMUNI
	MASCHI			FEMMINE			Maschi	Femmine	Totale	Maschi	Femmine	
	Totale	Legittimi	Illegittimi ed esposti	Totale	Legittime	Illegittime ed esposte						
240	126	93	33	114	83	31	1592	1486	3078	57	50	Catania.
56	35	35	..	21	21	..	371	388	762	Aeireale.
46	32	28	4	14	11	3	486	500	986	1	1	Caltagirone.
33	19	17	2	14	12	2	207	199	406	10	13	Nicosia.
31	23	23	..	8	8	..	302	309	611	7	2	Adernò.
40	21	19	2	19	18	1	218	227	445	Bronte
27	14	12	2	13	11	2	212	234	446	17	12	Giarre.
26	15	14	1	11	10	1	237	235	472	8	7	Leonforte.
41	30	27	3	11	8	3	278	275	553	5	1	Paternò.
54	29	26	3	25	20	5	312	295	607	6	7	Girgenti.
10	8	8	..	2	2	..	80	79	159	4	3	Bivona.
7	3	3	..	4	4	..	289	308	597	2	3	Sciacca.
69	44	40	4	25	24	1	357	436	793	2	1	Canicatti.
65	37	36	1	28	27	1	327	276	603	7	6	Favara.
32	18	18	..	14	14	..	318	355	703	6	5	Licata.
64	41	41	..	23	23	..	1466	1431	2897	44	9	Messina.
14	6	6	..	8	7	1	116	96	212	4	5	Castroreale.
40	15	15	..	25	25	..	168	184	352	3	3	Mistretta.
22	15	15	..	7	7	..	130	127	257	..	2	Patti.
581	315	284	31	266	246	20	3337	3322	6659	152	152	Palermo.
7	4	4	..	3	3	..	141	146	287	3	5	Cefalù.
26	15	12	3	11	11	..	193	247	440	3	..	Corleone.
3	2	2	..	1	1	..	237	227	464	5	3	Termini Imerese.
30	21	19	2	9	9	..	301	321	622	Partinico.
31	18	17	1	13	13	..	348	378	726	Siracusa.
86	39	31	8	47	39	8	439	465	904	20	16	Modica.
28	15	13	2	13	9	4	211	215	426	5	2	Noto.
49	26	23	3	23	20	3	335	375	710	Comiso.
78	38	37	1	40	37	3	544	553	1097	2	2	Ragusa.
76	41	36	5	35	23	12	460	464	924	8	1	Vittoria.

Segue TAVOLA II. — MOVIMENTO NEI 284 COMUNI CAPOLUOGHI DI
che al 31 dicembre 1881 avevano più di 15000

Anno 1896.

COMUNI	MATRIMONI	NATI									
		Totale dei nati	MASCHI					FEMMINE			
			Totale	Legittimi	Illegittimi riconosciuti da uno o da entrambi i genitori	Esposti ed illegittimi non riconosciuti	Totale	Legittime	Illegittime riconosciute da uno o da entrambi i genitori	Esposte ed illegittime non riconosciute	
Trapani	374	1774	913	899	7	7	861	840	6	15	
Alcamo	282	1462	746	728	9	9	716	702	5	9	
Mazzara del Vallo	156	705	352	341	3	8	353	339	3	11	
Castelvetrano	166	907	433	402	8	23	474	422	7	45	
Marsala	409	2142	1094	1037	22	35	1018	999	17	32	
Monte San Giuliano	205	1110	587	568	10	9	523	508	10	5	
Cagliari	285	1318	699	604	53	42	619	525	34	60	
Iglesias	115	467	241	221	12	8	226	199	21	6	
Lanusei	15	129	62	58	2	2	67	67	
Oristano	55	191	99	85	8	6	92	80	7	5	
Sassari	268	1194	628	569	31	38	566	521	7	38	
Alghero	94	364	189	157	23	9	175	149	18	8	
Nuoro	49	173	92	79	7	6	81	71	6	4	
Ozieri	62	264	142	136	4	2	122	117	5	..	
Tempio Pausania	88	261	136	136	125	125	

RIASSUNTO

Comuni capoluoghi di provincia	34509	156832	80202	70372	3815	6015	76630	67152	3671	5807
Comuni capoluoghi di circondario o distretto	19341	96482	49595	45974	1859	1762	46887	43364	1691	1832
Comuni non capoluoghi che al 31 dicembre 1881 avevano più di 15,000 abitanti di popolazione agglomerata	10085	54511	27965	26040	1114	811	26546	24686	1017	843
TOTALE	63935	307825	157762	142386	6788	8588	150063	135202	6379	8482

PROVINCIA, DI CIRCONDARIO O DISTRETTO E NEI 55 COMUNI NON CAPOLUOGHI
abitanti di popolazione agglomerata nel centro principale.

Anno 1896.

Totale dei nati-morti	NATI-MORTI						MORTI			FIGLI NATURALI LEGITTIMATI		COMUNI
	MASCHI			FEMMINE			Maschi	Femmine	Totale	Maschi	Femmine	
	Totale	Legittimi	Illegittimi ed esposti	Totale	Legittime	Illegittime ed esposte						
74	38	36	2	36	31	5	525	447	972	7	7	Trapani.
68	36	35	1	32	32	..	404	396	800	2	3	Alcamo.
50	28	27	1	22	21	1	230	177	407	..	1	Mazzara del Vallo.
46	18	18	..	28	26	2	304	311	615	13	4	Castelvetrano.
92	50	50	..	42	41	1	547	498	1045	6	16	Marsala.
24	12	11	1	12	11	1	229	205	434	10	14	Monte San Giuliano.
77	46	40	6	31	24	7	580	465	1045	38	35	Cagliari.
26	14	14	..	12	12	..	248	150	398	12	7	Iglesias.
4	2	2	..	2	2	..	59	42	101	Lanusei.
..	74	62	136	4	4	Oristano.
58	38	35	3	20	19	1	449	402	851	26	17	Sassari.
20	12	9	3	8	7	1	148	111	259	14	2	Alghero.
16	7	6	1	9	8	1	80	65	145	8	6	Nuoro.
13	8	8	..	5	5	..	100	96	196	5	3	Ozieri.
9	8	8	..	1	1	..	68	58	126	Tempio Pausania.

GENERALE.

8633	4820	4075	745	3813	3204	609	67315	62474	129789	2515	2188	Comuni capoluoghi di provincia.
4435	2502	2275	227	1933	1759	174	35464	32872	68336	1392	1266	Comuni capoluoghi di circond. o distretto.
2894	1628	1524	104	1266	1151	115	20132	19526	39658	668	553	Comuni non capoluoghi che al 31 dicembre 1881 avevano più di 15,000 abitanti.
15962	8950	7874	1076	7012	6114	898	122911	114872	237783	4575	4007	TOTALE.

TAVOLA III. — MOVIMENTO DELLO STATO CIVILE

Anno 1896.

PROVINCIE E COMPARTIMENTI	GENNAIO						FEBBRAIO						MARZO						
	MATRIMONI	NATI		NATI-MORTI		MORTI		MATRIMONI	NATI		NATI-MORTI		MORTI		MATRIMONI	NATI		NATI-MORTI	
		Maschi	Femmine	Maschi	Femmine	Maschi	Femmine		Maschi	Femmine	Maschi	Femmine	Maschi	Femmine		Maschi	Femmine	Maschi	Femmine
Alessandria	913	939	831	53	41	824	740	1196	975	882	53	34	752	661	160	1383	1318	47	46
Cunco	584	752	755	55	27	623	567	674	836	745	45	25	704	584	280	942	926	56	35
Novara	1012	895	841	49	25	763	767	1184	824	798	38	24	658	690	150	833	830	40	24
Torino	633	1292	1251	75	59	1125	1079	932	1255	1205	78	51	1079	1059	304	1364	1288	66	54
Piemonte	3142	3878	3678	232	152	3335	3153	3986	3890	3630	214	134	3193	2994	894	4522	4362	209	159
Genova	368	1146	1122	56	66	944	948	737	1106	1113	59	37	952	877	188	1233	1261	70	64
Porto Maurizio	72	168	142	7	7	143	119	93	184	155	12	11	139	149	51	161	158	8	12
Liguria	440	1314	1264	63	73	1087	1067	830	1290	1268	71	48	1091	1026	239	1394	1419	78	76
Bergamo	548	716	610	42	18	538	558	627	689	591	25	16	525	536	163	649	691	16	15
Brescia	422	722	664	49	39	636	550	465	665	647	52	42	648	594	263	831	757	53	36
Como	1331	645	590	33	31	639	584	706	644	606	24	31	617	583	146	635	633	31	28
Cremona	399	388	359	21	22	367	364	396	413	379	21	16	372	316	128	461	407	22	17
Mantova	193	388	361	40	25	343	302	270	423	425	27	32	295	304	149	542	520	34	32
Milano	2191	2104	2001	87	66	1910	1684	1361	1903	1846	74	53	1684	1527	304	2104	1948	82	59
Pavia	690	588	575	26	25	518	489	675	580	572	27	27	503	491	193	709	705	38	16
Sondrio	61	176	145	15	5	119	122	121	171	142	24	7	116	109	73	171	126	11	5
Lombardia	5835	5727	5305	313	231	5070	4653	4621	5488	5208	274	224	4760	4460	1419	6102	5787	287	208
Belluno	188	238	235	7	5	185	184	384	224	192	10	4	172	168	231	232	206	6	7
Padova	268	636	542	34	20	445	435	392	625	548	31	21	468	465	375	797	735	35	26
Rovigo	124	307	275	20	16	228	218	174	379	370	14	14	260	235	187	495	509	15	13
Treviso	243	657	593	24	18	369	340	492	599	560	13	21	397	373	356	773	753	22	28
Udine	482	681	635	18	25	529	535	900	615	567	14	21	607	622	643	663	654	20	22
Venezia	251	564	541	21	18	486	459	273	545	497	23	16	537	480	234	678	627	25	16
Verona	243	547	525	29	20	363	333	356	552	481	32	19	411	377	285	650	643	23	25
Vicenza	237	619	610	21	26	427	444	573	564	532	31	23	473	421	360	698	625	40	20
Veneto	2036	4249	3956	174	148	3032	2948	3544	4103	3747	168	142	3325	3141	2671	4986	4752	186	157
Bologna	233	621	575	38	19	514	495	317	716	646	37	30	638	605	323	834	813	30	28
Ferrara	154	446	380	21	14	299	279	159	530	454	28	22	318	308	171	546	508	19	15
Forli	217	419	388	23	19	382	337	166	489	481	29	16	392	379	212	600	583	28	13
Modena	161	419	383	28	17	422	374	166	495	454	23	21	385	349	226	618	612	29	20
Parma	173	360	321	17	17	286	295	187	395	355	29	19	287	304	200	560	524	24	19
Piacenza	175	249	221	22	14	265	210	195	312	285	22	16	269	239	155	464	436	27	27
Ravenna	112	278	256	11	8	230	214	152	267	300	12	6	220	222	110	344	311	16	5
Reggio Emilia	157	409	361	25	22	340	339	204	411	368	18	22	301	293	176	567	504	42	20
Emilia	1382	3291	2885	185	130	2738	2543	1546	3615	3343	198	152	2810	2699	1573	4533	4291	215	147
Arezzo	125	370	305	14	15	247	250	230	420	387	25	15	238	218	152	600	554	23	17
Firenze	405	1119	1068	65	37	934	884	833	1239	1127	64	57	1047	909	389	1540	1435	62	45
Grosseto	64	251	211	8	7	144	133	102	241	237	10	6	128	115	71	272	254	15	6
Livorno	54	133	139	8	4	146	133	93	134	143	6	5	140	128	65	175	138	3	3
Lucca	141	444	403	33	18	296	262	334	339	395	25	23	295	284	131	440	447	20	16
Massa e Carrara	111	261	272	16	17	208	187	166	291	302	13	4	217	220	151	336	300	17	10
Pisa	145	456	425	25	18	311	305	304	452	436	22	8	332	281	121	458	486	21	13
Siena	108	261	255	24	18	231	194	219	367	275	34	21	241	213	155	449	454	30	12
Toscana	1153	3315	3078	193	134	2517	2348	2281	3483	3302	199	139	2638	2368	1235	4270	4068	191	122

MORTI		APRILE						MAGGIO						GIUGNO											
		MATRIMONI		NATI		NATI-MORTI		MORTI		MATRIMONI		NATI		NATI-MORTI		MORTI		MATRIMONI		NATI		NATI-MORTI		MORTI	
		Maschi	Femmine	Maschi	Femmine	Maschi	Femmine	Maschi	Femmine			Maschi	Femmine	Maschi	Femmine	Maschi	Femmine			Maschi	Femmine	Maschi	Femmine	Maschi	Femmine
Maschi	Femmine	Maschi	Femmine	Maschi	Femmine	Maschi	Femmine	Maschi	Femmine	Maschi	Femmine	Maschi	Femmine	Maschi	Femmine	Maschi	Femmine	Maschi	Femmine	Maschi	Femmine	Maschi	Femmine		
784	737	754	1375	52	27	784	738	394	1215	1200	51	34	776	717	237	926	880	26	29	696	665				
742	647	611	1024	904	53	38	729	584	391	1053	955	43	36	636	594	280	810	767	47	30	535	525			
712	666	563	862	846	34	25	699	729	408	882	833	35	25	666	670	212	849	757	31	30	597	609			
1168	1001	980	1305	1180	80	54	1168	1127	629	1383	1243	70	57	1069	1010	502	1211	1217	80	38	966	889			
3406	3054	2908	4566	4282	219	144	3380	3178	1822	4533	4231	199	152	3147	2991	1231	3796	3621	184	127	2794	2688			
961	917	668	1092	1090	64	42	931	832	319	1089	1055	53	49	824	800	460	964	1086	61	46	766	713			
152	139	92	153	147	10	4	148	109	82	178	147	4	11	118	111	90	151	132	11	7	95	104			
1113	1056	760	1245	1237	74	46	1079	941	401	1267	1202	57	60	942	911	550	1115	1218	72	53	861	817			
595	531	222	734	633	29	18	577	584	232	733	699	30	17	530	521	108	682	690	39	16	489	484			
664	553	221	757	773	44	39	702	614	223	730	749	40	35	586	575	131	721	713	43	40	526	500			
621	617	346	630	614	37	27	599	596	239	722	728	38	17	583	575	119	663	642	32	25	535	478			
377	380	167	423	375	28	12	355	306	113	481	395	12	12	311	322	41	401	408	19	14	256	260			
316	294	171	484	416	20	17	299	291	150	482	481	26	28	256	296	99	395	331	17	16	251	241			
1517	1415	918	1936	1796	83	59	1611	1522	632	2001	1940	73	47	1573	1382	389	1850	1810	58	56	1382	1243			
479	424	339	723	690	31	22	468	396	197	730	683	21	16	428	407	110	601	574	31	22	349	368			
119	140	77	130	118	5	3	133	119	96	127	136	9	3	135	116	69	143	115	6	6	97	104			
4688	4354	2461	5819	5445	277	197	4744	4458	1882	6006	5811	249	175	4402	4194	1066	5456	5283	245	195	3885	3678			
198	209	120	227	215	7	13	204	197	93	228	204	6	8	179	161	56	247	259	8	7	117	115			
454	447	280	771	669	34	24	427	371	962	727	716	27	30	385	323	157	663	611	22	19	254	252			
236	258	157	443	370	13	19	237	216	128	452	409	15	5	180	170	100	323	339	8	10	153	181			
460	406	281	705	636	20	14	329	368	206	736	645	20	14	296	313	132	604	571	27	17	263	250			
608	604	403	622	565	26	31	537	552	174	616	619	32	17	440	477	127	717	695	24	20	324	366			
572	494	203	586	571	22	23	435	462	202	634	603	15	19	395	350	151	595	548	18	21	341	282			
397	343	274	549	520	33	19	358	313	223	587	557	31	28	335	336	124	537	457	21	18	283	283			
506	459	293	712	595	26	27	440	402	244	702	650	23	20	375	320	134	617	651	28	14	325	281			
3431	3220	2011	4615	4141	181	170	2967	2881	1532	4682	4403	169	141	2583	2450	981	4303	4134	156	126	2060	2010			
633	598	313	775	731	40	15	549	535	330	831	723	40	23	511	425	310	657	596	29	20	339	399			
305	283	182	413	426	14	21	280	261	213	431	404	10	12	257	226	228	372	339	17	9	241	216			
383	366	235	550	543	33	17	385	307	204	484	494	16	20	237	246	183	380	333	13	6	227	239			
441	396	223	606	606	25	20	356	392	221	575	542	28	20	314	264	165	448	443	24	17	262	212			
359	323	179	505	512	14	10	296	294	162	511	459	26	20	311	279	115	459	372	22	10	266	218			
321	269	145	436	478	25	27	304	303	164	391	400	18	17	221	242	72	323	307	20	14	230	211			
273	231	226	327	295	7	14	213	214	116	301	284	9	14	197	176	115	230	227	18	8	160	154			
356	308	152	576	558	26	14	312	319	175	532	528	27	17	274	288	127	391	358	19	15	233	206			
3974	2774	1686	4188	4149	184	138	2725	2625	1615	4956	3834	174	143	2322	2146	1315	3260	2975	162	99	2018	1855			
287	240	192	538	432	27	20	269	246	119	445	394	18	11	246	207	151	335	294	17	8	233	196			
896	859	697	1404	1285	64	44	903	840	385	1279	1224	54	48	771	705	507	1145	1113	59	43	722	641			
133	106	91	190	179	9	3	133	116	71	184	165	7	4	123	98	57	151	147	12	8	104	110			
132	101	84	126	110	4	5	122	102	43	120	117	2	4	98	99	63	103	104	4	4	111	79			
304	356	186	441	398	20	13	280	316	229	440	413	16	17	249	251	166	377	413	23	8	248	247			
210	231	120	316	291	8	3	211	202	105	291	325	9	4	196	133	90	263	242	11	3	172	184			
280	245	246	427	410	23	18	315	305	130	356	351	24	10	267	232	174	425	326	21	9	204	206			
242	201	163	351	337	25	16	224	227	144	328	342	16	18	232	194	155	232	282	13	8	188	166			
2484	2345	1791	3793	3442	180	122	2457	2354	1229	3446	3331	146	116	2182	1969	1363	3031	2921	160	91	1982	1829			

Anno 1896.

PROVINCIE E COMPARTIMENTI	LUGLIO						AGOSTO						SETTEMBRE						
	MATRIMONI	NATI		NATI-MORTI		MORTI		MATRIMONI	NATI		NATI-MORTI		MORTI		MATRIMONI	NATI		NATI-MORTI	
		Maschi	Femmine	Maschi	Femmine	Maschi	Femmine		Maschi	Femmine	Maschi	Femmine	Maschi	Femmine		Maschi	Femmine	Maschi	Femmine
Alessandria	170	1113	1059	41	37	737	669	230	1142	1182	35	38	681	691	232	1121	1039	32	29
Cuneo	224	890	835	46	35	602	557	269	927	920	51	29	544	538	319	891	808	42	24
Novara	175	960	894	25	21	706	663	265	1082	1042	47	30	627	596	248	1143	1102	39	33
Torino	333	1286	1227	50	42	1011	965	372	1418	1281	70	56	846	841	494	1316	1278	69	55
Piemonte	902	4249	4015	162	135	3056	2854	1136	4569	4425	203	153	2698	2666	1293	4471	4227	182	141
Genova	369	1141	1112	67	51	796	847	364	1167	1054	54	30	682	654	447	1166	1081	46	46
Porto Maurizio	61	166	152	6	7	138	127	66	172	137	8	4	115	102	74	163	140	10	3
Liguria	430	1307	1264	73	58	934	974	430	1339	1191	62	34	797	756	521	1329	1221	56	49
Bergamo	120	753	679	31	26	584	561	151	787	760	32	24	463	467	152	842	801	25	10
Brescia	139	790	748	46	31	585	482	163	846	821	36	31	511	475	205	776	750	37	27
Como	126	788	757	32	21	544	561	154	928	848	23	30	500	521	152	1046	1002	44	22
Cremona	55	487	410	21	19	303	278	56	566	524	27	18	294	250	87	565	537	14	24
Mantova	85	459	375	24	18	280	246	130	484	439	20	20	249	236	123	435	491	26	14
Milano	380	2220	2039	70	48	1418	1381	315	2135	2004	64	48	1254	1207	487	2345	2168	62	46
Pavia	102	732	683	24	16	415	362	144	739	714	28	17	366	388	140	728	655	25	25
Sondrio	49	153	139	13	9	133	119	42	170	160	9	2	116	128	47	179	178	11	9
Lombardia	1056	6382	5830	261	188	4262	3990	1155	6655	6270	239	190	3753	3672	1393	6916	6582	244	177
Belluno	49	308	265	8	11	147	152	55	354	345	8	7	140	127	67	424	419	9	9
Padova	145	697	658	17	21	328	312	117	846	723	17	20	375	385	129	758	722	23	25
Rovigo	68	394	375	11	11	184	183	91	447	397	15	7	164	163	81	414	408	14	7
Treviso	129	628	584	16	22	294	267	102	680	637	15	18	279	276	116	684	682	21	10
Udine	82	900	828	39	24	420	416	154	1099	1061	46	19	487	481	142	1255	1159	33	31
Venezia	148	641	560	18	13	345	336	150	648	602	22	13	366	331	150	614	600	19	9
Verona	125	593	537	30	18	332	336	116	658	567	22	31	271	308	103	590	572	25	32
Vicenza	120	677	601	29	21	391	334	127	683	694	17	12	408	335	122	757	711	30	16
Veneto	866	4838	4408	168	141	2441	2336	912	5415	5026	162	127	2490	2406	910	5496	5273	174	139
Bologna	202	741	645	26	24	538	472	215	729	725	17	30	539	435	242	819	754	28	14
Ferrara	93	408	400	22	16	260	261	114	554	441	11	15	218	224	108	549	523	18	11
Forlì	93	346	307	10	9	304	275	183	328	337	12	8	267	272	134	317	303	11	11
Modena	133	462	433	25	21	259	240	174	536	445	23	18	263	251	158	516	438	27	23
Parma	90	400	363	20	15	261	191	122	392	428	14	17	289	264	115	412	408	20	18
Piacenza	75	384	327	21	10	175	178	78	334	368	17	17	220	185	69	339	357	14	16
Ravenna	83	228	236	5	6	201	214	99	267	283	9	5	221	217	98	304	285	20	4
Reggio nell'Emilia	98	427	383	23	13	216	213	99	456	414	21	14	219	244	112	511	427	18	13
Emilia	867	3396	3094	152	114	2214	2044	1084	3596	3441	124	124	2236	2092	1036	3767	3445	156	110
Arezzo	105	360	306	14	11	301	313	110	360	352	16	4	396	327	136	350	398	18	14
Firenze	389	1133	1121	67	32	847	873	399	1199	1129	56	37	855	858	459	1178	1178	49	40
Grosseto	35	133	163	8	7	124	130	47	205	204	15	5	138	129	66	227	205	11	3
Livorno	61	145	107	4	2	119	96	61	115	143	4	2	102	92	72	129	119	2	8
Lucca	138	390	369	19	11	242	249	136	452	429	25	18	244	254	177	493	486	13	13
Massa e Carrara	92	287	306	10	9	194	190	114	301	293	14	9	212	218	131	289	297	16	9
Pisa	100	405	391	14	13	282	263	128	368	353	23	10	243	223	168	345	343	13	6
Siena	84	257	241	17	7	255	206	101	313	289	21	10	236	255	96	289	286	14	9
Toscana	1004	3110	3004	153	92	2362	2320	1096	3313	3192	174	95	2426	2356	1305	3300	3312	141	102

PER MESI, PER PROVINCE E PER COMPARTIMENTI.

Anno 1896.

MORTI		OTTOBRE								NOVEMBRE								DICEMBRE							
		MATRIMONI		NATI		NATI-MORTI		MORTI		MATRIMONI		NATI		NATI-MORTI		MORTI		MATRIMONI		NATI		NATI-MORTI		MORTI	
		Maschi	Femmine	Maschi	Femmine	Maschi	Femmine	Maschi	Femmine	Maschi	Femmine	Maschi	Femmine	Maschi	Femmine	Maschi	Femmine	Maschi	Femmine	Maschi	Femmine	Maschi	Femmine	Maschi	Femmine
513	518	361	1072	1005	46	25	581	502	765	1112	952	48	31	563	513	290	998	1012	33	45	741	707			
487	425	353	828	865	54	41	484	442	325	938	819	42	34	475	461	312	900	872	40	43	574	564			
449	477	286	1167	1096	39	44	505	420	420	1086	1016	37	30	495	491	272	904	953	34	38	701	672			
710	643	573	1311	1292	66	53	723	673	563	1387	1252	75	58	760	778	549	1333	1302	76	58	926	935			
2159	2063	1573	4378	4258	205	163	2293	2037	2073	4523	4039	202	153	2293	2243	1423	4135	4139	183	184	2942	2878			
568	564	526	1038	1022	64	37	606	550	676	1119	1001	61	47	629	595	301	1047	1095	49	50	724	770			
103	93	98	145	158	9	7	100	71	92	176	148	10	7	115	104	95	166	148	12	9	129	117			
671	657	624	1183	1180	73	44	706	621	768	1295	1149	71	54	744	699	396	1213	1243	61	59	853	887			
390	317	189	789	753	29	21	378	356	368	763	720	33	24	397	378	216	680	677	44	20	442	505			
392	381	243	767	682	34	26	350	334	581	672	630	39	26	350	367	426	661	613	36	34	457	415			
418	407	226	984	963	38	26	382	415	238	931	871	24	36	415	453	332	768	756	37	23	603	525			
240	252	132	564	485	25	13	260	199	433	435	418	22	16	247	239	205	434	446	21	15	328	317			
191	210	189	412	404	25	20	213	203	369	363	310	24	17	290	211	167	357	313	32	20	253	236			
1037	976	992	2307	2104	64	49	1089	1077	877	2202	2038	74	55	1176	1052	705	2136	2111	80	65	1475	1389			
325	273	314	650	639	27	21	309	285	430	623	629	23	21	307	328	206	718	639	34	23	442	390			
91	61	43	162	181	11	6	82	65	70	181	152	9	4	101	98	61	140	161	9	10	126	93			
3084	2877	2328	6635	6211	253	182	3063	2934	3366	6170	5768	248	199	3223	3126	2318	5894	5746	293	210	4126	3870			
113	117	69	446	355	13	8	115	100	89	365	328	17	8	155	141	98	269	254	14	6	181	178			
324	327	126	647	624	19	15	338	289	374	549	480	20	29	318	309	509	547	484	28	13	361	341			
159	144	79	312	269	13	10	159	155	125	273	265	9	7	186	195	131	250	230	11	10	215	199			
221	197	92	710	678	30	10	232	232	393	607	549	20	14	273	251	450	570	491	21	14	324	320			
402	391	149	1190	1153	40	33	334	373	297	1063	998	39	21	437	416	368	825	757	26	18	527	513			
342	292	180	635	594	20	16	310	313	279	538	484	23	20	310	293	371	528	471	20	26	398	332			
258	238	152	530	514	20	21	267	260	383	502	459	31	22	290	248	394	475	417	23	20	306	319			
249	242	146	690	679	32	18	264	242	390	630	600	25	13	316	288	329	591	523	29	21	378	364			
2068	1948	993	5160	4866	187	131	2019	1964	2330	4527	4163	184	134	2285	2141	2650	4055	3627	172	128	2690	2566			
458	398	361	719	731	27	10	481	454	397	630	607	24	21	453	466	288	621	622	38	21	505	503			
249	228	135	452	371	18	20	244	267	153	334	311	18	10	235	255	205	351	342	9	9	261	254			
287	254	150	308	293	15	9	270	254	146	332	337	19	4	239	237	156	343	305	19	21	275	263			
274	224	204	476	473	12	15	260	257	238	421	410	25	15	287	247	222	420	387	31	14	321	378			
242	203	162	352	357	18	7	230	219	311	327	259	15	11	216	194	237	292	299	12	15	258	264			
208	178	97	328	286	7	11	179	173	265	246	216	14	15	180	189	211	222	239	19	11	215	202			
200	185	144	314	217	14	13	209	196	162	254	259	9	4	181	167	121	261	254	8	6	210	205			
225	209	140	394	426	22	13	252	228	205	358	317	13	18	235	209	196	363	399	19	20	304	290			
2143	1879	1393	3343	3154	133	98	2125	2048	1877	2903	2716	137	98	2026	1964	1636	2873	2847	155	117	2349	2359			
294	278	160	404	353	17	12	245	230	149	363	356	21	9	235	237	108	384	398	19	17	252	239			
736	674	567	1201	1118	67	39	718	683	632	1235	1176	68	54	731	681	400	1132	1101	66	55	797	743			
110	118	107	215	207	15	5	119	130	88	215	181	9	8	162	103	44	206	168	5	5	135	110			
96	81	107	119	134	7	7	107	75	104	151	131	9	5	114	102	48	126	160	4	5	112	115			
218	232	291	464	428	27	12	232	249	280	440	460	18	21	242	221	141	473	422	18	26	244	225			
153	143	120	326	311	14	8	170	136	125	343	304	11	6	160	142	126	283	307	18	14	168	186			
236	190	261	404	362	21	10	243	243	279	429	372	18	21	250	188	127	403	422	16	12	264	215			
186	172	116	300	259	20	10	212	179	150	297	252	20	10	188	164	94	276	304	21	11	213	180			
2029	1893	1729	3433	3172	188	103	2046	1925	1807	3473	3232	174	134	2082	1838	1688	3283	3282	167	145	2185	2013			

Popolazione. Movimento dello stato civile.

Anno 1896.

PROVINCIE E COMPARTIMENTI	GENNAIO						FEBBRAIO						MARZO								
	MATRIMONI	NATI		NATI-MORTI		MORTI		MATRIMONI	NATI		NATI-MORTI		MORTI		MATRIMONI	NATI		NATI-MORTI			
		Maschi	Femmine	Maschi	Femmine	Maschi	Femmine		Maschi	Femmine	Maschi	Femmine	Maschi	Femmine		Maschi	Femmine	Maschi	Femmine	Maschi	Femmine
Ancona	140	548	463	25	29	341	397	221	578	550	25	25	377	374	123	649	638	33	18		
Ascoli Piceno	77	430	384	18	14	275	282	147	405	414	13	23	263	260	118	459	463	22	27		
Macerata	124	407	374	17	20	266	291	160	553	461	24	18	328	303	118	617	572	32	21		
Pesaro e Urbino	180	441	416	28	27	296	342	172	593	518	22	14	326	310	185	644	636	27	31		
Marche	471	1826	1637	88	90	1178	1312	700	2129	1943	84	80	1294	1247	544	2369	2309	114	97		
Perugia - Umbria	343	1027	910	62	49	620	619	587	1139	1023	67	48	668	640	301	1446	1295	72	41		
Roma - Lazio	447	1690	1550	90	99	1399	1326	822	1709	1586	105	83	1317	1183	437	1814	1823	100	99		
Aquila degli Abruzzi	208	621	579	32	16	424	426	275	603	609	21	19	459	483	135	838	786	27	20		
Campobasso	210	649	604	36	28	517	449	354	726	716	41	23	442	420	238	774	744	25	28		
Chieti	186	605	606	42	27	434	402	309	690	708	35	28	379	439	180	836	831	39	32		
Teramo	119	474	434	26	16	278	288	254	560	557	22	14	258	229	95	654	618	24	25		
Abruzzi e Molise	723	2349	2223	136	87	1653	1565	1192	2579	2590	119	84	1538	1571	648	3102	2979	119	108		
Avellino	301	717	667	27	22	519	523	381	644	643	20	22	518	510	242	669	677	32	32		
Benevento	159	469	389	18	16	350	306	278	432	410	22	14	357	320	157	465	431	18	13		
Caserta	461	1394	1208	67	42	993	976	538	1252	1193	53	42	935	923	434	1264	1238	57	46		
Napoli	531	2114	1791	133	106	1753	1683	688	1836	1730	119	114	1602	1667	558	1786	1731	114	83		
Salerno	312	1065	935	64	47	738	703	443	872	867	52	31	691	709	284	917	894	35	42		
Campania	1794	5759	4990	309	233	4353	4191	2328	5036	4843	266	223	4103	4129	1675	5101	4971	256	216		
Bari delle Puglie	500	2114	1666	126	81	1247	1239	646	1558	1498	93	92	1178	1096	237	1420	1379	88	61		
Foggia	288	934	773	36	34	607	533	391	919	747	39	15	544	462	195	737	629	42	18		
Lecce	325	1454	1264	51	40	1001	865	445	1204	1163	44	43	982	899	257	1247	1154	52	39		
Puglie	1113	4502	3703	213	155	2855	2637	1482	3711	3408	176	150	2704	2457	689	3404	3162	182	118		
Potenza - Basilicata	346	891	861	58	42	862	778	439	962	899	49	38	735	760	210	955	923	50	33		
Catanzaro	268	1062	954	42	36	691	664	394	964	875	37	24	549	538	262	918	891	40	25		
Cosenza	273	984	886	35	25	569	608	337	934	878	27	25	459	497	234	906	846	35	28		
Reggio di Calabria	252	994	873	36	33	616	646	335	830	799	47	35	547	476	163	791	773	31	28		
Calabrie	793	3040	2713	113	91	1876	1918	1066	2728	2552	111	84	1555	1511	659	2615	2510	109	81		
Caltanissetta	183	855	604	29	20	450	422	204	694	605	26	20	442	378	76	556	566	28	21		
Catania	380	1607	1334	68	47	961	942	473	1302	1205	41	49	811	719	209	1184	1080	52	37		
Girgenti	231	964	770	35	32	576	501	285	782	768	28	21	475	436	107	647	672	30	25		
Messina	312	1173	1106	32	35	760	769	384	970	965	27	27	634	605	198	997	898	30	15		
Palermo	624	1633	1449	64	51	1126	1134	695	1392	1292	64	50	978	989	282	1278	1224	55	55		
Siracusa	281	1130	919	42	39	617	581	250	807	775	24	26	540	433	160	735	719	23	25		
Trapani	210	815	678	23	24	429	400	383	636	629	17	23	371	322	60	594	600	25	24		
Sicilia	2171	8207	6950	293	248	4919	4749	2674	6583	6239	227	216	4251	3882	1092	5991	5759	243	202		
Cagliari	209	884	852	34	30	540	543	278	893	729	26	22	524	474	204	792	778	26	14		
Sassari	139	533	519	24	11	352	299	186	535	497	20	17	298	243	100	530	468	23	13		
Sardegna	348	1417	1371	58	41	892	842	464	1428	1226	46	39	822	717	304	1322	1246	49	30		
REGNO	22537	52392	47074	2530	2006	38386	36649	28562	49873	46807	2374	1884	36804	34785	14590	53926	51656	2460	189		

PER MESI, PER PROVINCE E PER COMPARTIMENTI.

Anno 1896.

MORTI		APRILE								MAGGIO								GIUGNO							
		NATI		NATI-MORTI		MORTI		MATRIMONI	NATI		NATI-MORTI		MORTI		MATRIMONI	NATI		NATI-MORTI		MORTI					
		Maschi	Femmine	Maschi	Femmine	Maschi	Femmine		Maschi	Femmine	Maschi	Femmine	Maschi	Femmine		Maschi	Femmine	Maschi	Femmine	Maschi	Femmine				
374	318	231	576	525	34	14	374	306	121	412	477	17	17	286	274	153	336	349	19	16	237	219			
226	245	147	387	425	18	15	280	289	136	350	396	16	13	199	166	94	252	208	11	4	120	131			
300	289	170	527	501	23	14	321	290	104	438	456	23	18	267	202	116	307	311	13	7	205	177			
375	337	223	496	494	22	13	369	339	143	431	429	24	13	252	231	147	316	306	11	9	230	180			
1275	1184	771	1986	1945	97	56	1344	1224	504	1631	1758	80	61	1004	873	510	1211	1174	54	36	792	707			
732	709	517	1274	1252	64	40	756	767	285	1061	961	53	40	597	575	406	810	799	40	37	484	428			
1157	1039	651	1585	1556	99	71	1219	1044	501	1420	1408	93	61	1105	915	502	1268	1194	94	75	964	846			
430	406	188	817	776	32	28	410	414	203	738	711	22	19	372	412	159	650	621	17	27	298	308			
444	426	196	683	669	27	18	485	501	226	623	600	25	16	382	399	190	533	554	25	13	334	349			
392	483	192	693	663	33	35	458	463	203	626	626	37	27	291	323	159	533	504	26	15	296	278			
283	240	141	579	505	21	21	259	259	164	469	453	24	14	222	219	154	407	382	17	13	179	189			
1549	1555	717	2772	2613	113	102	1612	1637	796	2456	2390	108	76	1267	1353	662	2123	2061	85	68	1107	1124			
503	478	227	621	559	34	16	474	499	240	616	583	17	30	446	389	179	588	521	31	19	369	397			
317	278	153	377	362	15	14	268	246	157	411	318	21	15	231	226	121	346	340	18	12	189	202			
874	819	370	1163	1079	49	44	886	783	500	1085	1000	51	42	704	678	367	1087	957	47	42	707	675			
1422	1336	502	1503	1498	108	106	1328	1297	706	1581	1468	106	87	1135	963	673	1498	1412	114	72	1272	1132			
663	668	302	797	799	86	23	653	644	337	799	766	33	26	541	513	282	774	759	50	33	498	485			
3779	3579	1554	4461	4297	242	203	3609	3469	1940	4492	4135	228	200	3057	2769	1622	4293	3989	260	178	3035	2891			
1006	860	491	1437	1406	63	59	932	870	406	1431	1346	49	54	881	724	258	1295	1208	60	39	731	731			
496	440	256	573	581	38	12	526	437	244	542	545	21	19	445	360	193	533	489	33	24	388	350			
933	848	443	1167	1081	48	29	986	885	408	1046	1016	37	27	859	827	253	988	871	35	39	758	729			
2435	2148	1190	3177	3068	149	100	2444	2192	1058	3019	2907	110	100	2185	1911	704	2766	2568	128	102	1877	1810			
758	698	396	739	748	42	32	808	790	272	744	628	40	31	654	614	309	634	622	32	17	542	557			
506	520	243	751	639	25	17	594	564	248	694	618	37	26	411	394	218	646	645	29	13	377	368			
443	426	374	750	692	23	25	496	513	253	710	665	26	19	362	379	246	669	602	18	19	350	362			
471	454	231	696	690	33	21	429	465	255	691	606	31	28	378	360	222	589	560	31	24	329	310			
1420	1400	848	2197	2021	81	63	1519	1542	756	2095	1889	94	73	1151	1133	686	1901	1807	78	56	1056	1040			
395	356	153	497	459	21	20	369	347	143	464	435	17	15	373	327	121	451	444	9	19	316	310			
630	554	359	972	940	43	36	687	587	278	1020	953	45	36	612	547	304	894	844	52	41	596	552			
443	455	270	559	530	21	18	391	365	120	561	534	24	20	344	356	174	514	493	16	14	337	322			
539	475	361	853	754	17	25	535	492	298	794	774	27	23	465	404	251	708	650	23	18	355	309			
895	887	698	1151	1109	60	51	842	807	236	1140	1094	57	45	753	717	409	1048	944	59	37	741	659			
455	397	324	634	605	25	21	423	441	136	638	598	23	21	344	340	197	590	555	27	14	340	345			
341	295	353	537	491	19	17	323	273	70	532	512	19	11	279	231	184	457	439	18	19	228	216			
3698	3419	2518	5203	4888	206	188	3570	3312	1281	5149	4900	212	171	3170	2922	1640	4662	4369	204	162	2913	2743			
542	400	216	717	633	17	13	491	414	212	594	529	20	16	486	415	221	529	556	19	12	359	309			
293	220	147	419	386	14	12	271	234	171	353	362	12	9	251	241	188	317	292	11	5	192	163			
835	620	363	1136	1019	31	25	762	648	383	947	891	32	25	737	656	409	846	848	30	17	551	472			
35834	33154	21142	48756	46103	2239	1697	34995	33062	16257	47004	44679	2044	1625	30507	28382	13956	41478	39583	1984	1439	26921	25495			

Anno 1896.

PROVINCIE E COMPARTIMENTI	LUGLIO						AGOSTO						SETTEMBRE						
	MATRIMONI	NATI		NATI-MORTI		MORTI		MATRIMONI	NATI		NATI-MORTI		MORTI		MATRIMONI	NATI		NATI-MORTI	
		Maschi	Femmine	Maschi	Femmine	Maschi	Femmine		Maschi	Femmine	Maschi	Femmine	Maschi	Femmine		Maschi	Femmine	Maschi	Femmine
Ancona	101	356	327	27	9	300	255	156	345	306	15	12	287	285	171	281	284	13	10
Ascoli Piceno	76	259	270	12	11	215	225	77	288	261	14	8	255	306	96	275	271	11	5
Macerata	87	280	262	12	12	229	186	146	297	240	13	18	271	246	167	277	289	14	10
Pesaro e Urbino	85	294	244	12	13	293	251	107	265	272	12	10	304	315	103	285	256	9	10
Marche	349	1189	1103	63	45	1037	917	486	1195	1088	54	48	1117	1152	537	1116	1100	47	35
Perugia - Umbria	219	729	666	41	33	644	622	292	657	651	49	28	679	689	266	808	748	42	28
Roma - Lazio	394	1369	1281	107	79	1189	1138	463	1452	1283	87	53	1138	1167	543	1397	1321	64	73
Aquila degli Abruzzi	263	572	546	17	13	434	407	252	570	497	15	13	659	693	274	575	497	22	8
Campobasso	143	473	462	19	19	556	522	155	507	517	20	16	684	696	169	526	510	19	12
Chieti	128	512	419	21	20	489	476	143	443	421	24	16	533	563	161	445	389	30	11
Teramo	95	333	339	10	7	290	308	104	323	328	17	8	322	320	135	332	306	12	8
Abruzzi e Molise	629	1890	1766	67	59	1769	1713	654	1813	1763	76	53	2198	2272	739	1878	1702	83	39
Avellino	147	584	543	23	23	496	539	159	712	613	22	17	706	747	198	744	693	30	21
Benevento	86	349	288	7	20	299	322	92	338	338	18	11	356	313	128	359	370	24	14
Caserta	306	1081	1035	44	39	1043	1021	346	1110	1010	50	45	986	1018	421	1104	1092	62	53
Napoli	655	1534	1493	94	92	1628	1467	685	1465	1492	78	79	1311	1307	650	1503	1446	96	73
Salerno	276	745	743	35	24	726	664	298	800	717	50	26	725	742	351	803	795	35	34
Campania	1470	4293	4102	203	198	4192	4013	1580	4425	4170	218	178	4084	4157	1748	4513	4396	247	195
Bari delle Puglie	242	1154	1063	71	41	1066	1098	465	1159	1086	63	49	1035	1095	565	1130	1093	51	48
Foggia	105	533	518	26	23	633	674	140	530	507	34	18	735	763	245	614	553	33	24
Lecce	281	881	922	30	26	957	910	475	927	861	30	40	891	957	402	887	874	43	31
Puglie	628	2568	2503	127	90	2656	2712	1080	2616	2454	127	107	2661	2815	1212	2631	2520	127	103
Potenza - Basilicata	202	701	641	40	28	771	805	197	745	746	46	33	978	1095	315	808	776	50	40
Catanzaro	217	681	626	30	30	543	557	243	762	619	27	19	623	636	336	731	663	23	22
Cosenza	221	733	664	17	24	553	547	308	732	685	29	15	669	733	426	674	630	23	23
Reggio di Calabria	232	620	544	24	26	457	490	285	579	637	37	21	571	591	307	663	576	33	31
Calabrie	670	2034	1834	71	80	1533	1594	836	2073	1941	93	55	1863	1960	1069	2068	1869	79	76
Caltanissetta	99	436	400	22	23	529	510	149	456	407	28	17	522	531	275	436	468	18	14
Catania	345	956	907	44	26	839	855	277	978	911	57	27	941	1000	494	939	867	49	46
Girgenti	169	467	511	27	16	472	476	136	501	503	21	22	549	521	264	530	518	30	18
Messina	374	674	703	18	12	536	528	281	732	662	30	30	639	632	364	677	689	20	14
Palermo	380	1113	949	48	36	829	891	144	1065	981	59	49	861	945	540	1016	981	47	40
Siracusa	136	581	547	28	33	493	568	214	609	572	17	28	561	533	252	598	635	34	24
Trapani	201	463	407	12	20	384	376	42	496	440	15	28	386	374	243	409	430	20	11
Sicilia	1704	4690	4424	199	166	4082	4204	1243	4837	4476	227	201	4459	4586	2432	4603	4588	218	167
Cagliari	205	542	471	23	20	422	388	242	560	526	18	11	529	478	358	626	575	23	14
Sassari	91	329	272	17	9	266	240	122	366	349	9	22	297	272	208	398	349	13	11
Sardegna	296	871	743	40	29	688	628	364	926	875	27	33	826	750	566	1024	924	36	25
REGNO	11686	43616	40678	1927	1535	33850	32664	13008	45656	42992	1968	1512	34403	34391	15885	46127	44004	1946	1499

PER MESI, PER PROVINCE E PER COMPARTIMENTI.

Anno 1896.

MORTI		OTTOBRE								NOVEMBRE								DICEMBRE							
		MATERMONTI		NATI		NATI-MORTI		MORTI		MATERMONTI		NATI		NATI-MORTI		MORTI		MATERMONTI		NATI		NATI-MORTI		MORTI	
		Maschi	Femmine	Maschi	Femmine	Maschi	Femmine	Maschi	Femmine	Maschi	Femmine	Maschi	Femmine	Maschi	Femmine	Maschi	Femmine	Maschi	Femmine	Maschi	Femmine	Maschi	Femmine	Maschi	Femmine
309	245	408	364	340	24	23	268	251	249	343	325	18	12	242	241	164	386	319	16	14	306	296			
227	241	165	313	322	7	13	202	234	228	306	325	19	9	203	219	179	310	320	17	17	219	234			
254	257	238	283	264	15	10	218	223	214	256	263	16	13	209	230	161	283	267	24	9	265	266			
233	253	205	281	279	6	12	229	202	190	309	269	13	14	210	221	147	290	290	17	14	233	260			
1023	996	1016	1246	1205	52	58	917	910	881	1214	1182	66	48	864	911	651	1269	1196	74	54	1023	1056			
559	546	475	739	695	45	27	544	487	503	758	703	48	35	546	521	351	792	753	41	36	556	535			
983	1015	797	1415	1333	83	75	1000	934	731	1491	1335	79	85	1016	954	510	1414	1384	85	78	1078	1061			
513	525	279	492	472	18	16	441	467	268	483	455	18	10	383	408	404	518	484	20	11	384	425			
461	570	276	527	534	19	14	461	425	273	473	437	20	13	395	385	369	460	475	19	19	434	412			
420	432	269	420	452	27	14	349	360	267	438	427	36	17	373	379	394	493	511	31	26	345	427			
248	276	205	368	363	15	12	248	258	354	368	382	20	14	229	280	192	420	398	25	9	218	282			
1642	1803	1029	1807	1821	79	56	1499	1510	1162	1762	1701	94	54	1380	1452	1359	1891	1868	95	65	1381	1546			
682	646	251	682	638	26	22	493	527	290	665	645	23	17	442	482	460	684	614	32	21	467	449			
281	341	145	412	367	27	17	334	316	197	349	315	14	17	283	332	243	349	377	21	12	298	320			
810	748	588	1135	1098	66	42	700	691	713	1266	1165	54	44	806	739	679	1236	1210	73	50	847	842			
1071	1029	696	1650	1462	126	84	992	984	736	1682	1646	180	78	1041	1019	700	1589	1666	135	116	1331	1284			
570	622	395	902	824	44	37	539	540	474	962	843	57	39	521	564	386	846	856	60	51	514	609			
3414	3386	2075	4781	4389	239	202	3058	3058	2410	4924	4614	278	195	3093	3136	2468	4704	4723	321	250	3487	3504			
990	982	418	1076	997	78	53	818	864	621	1229	1178	84	64	856	852	472	965	1094	98	80	941	937			
605	662	276	621	542	23	18	542	537	339	653	597	26	23	576	515	361	535	595	43	21	627	564			
693	711	484	996	975	56	38	607	631	620	1158	1035	55	38	710	686	472	961	988	48	36	756	744			
2288	2355	1178	2693	2514	157	109	1967	2032	1580	3040	2810	165	125	2142	2053	1305	2461	2677	189	137	2324	2245			
799	796	479	857	780	33	25	619	604	453	861	832	36	37	598	623	377	802	729	31	34	675	654			
485	496	382	735	752	21	23	352	440	443	851	834	37	23	408	430	468	703	730	43	29	453	523			
554	591	487	752	715	37	31	441	501	414	763	777	35	23	454	462	340	677	707	35	32	483	536			
480	446	315	653	642	38	26	456	456	368	734	740	35	24	446	416	266	690	692	42	33	413	480			
1519	1533	1184	2140	2109	96	80	1249	1397	1225	2348	2351	107	70	1308	1308	1074	2070	2129	120	94	1349	1539			
483	473	360	462	413	23	16	399	398	302	463	518	30	25	408	401	136	412	494	30	18	391	399			
743	754	517	994	900	61	43	681	695	497	974	988	59	40	676	681	328	859	1011	55	40	657	689			
429	436	334	542	512	28	14	391	476	390	598	616	34	16	444	493	164	523	558	52	18	423	454			
473	531	378	678	690	23	27	410	437	384	800	818	40	21	371	387	281	782	820	36	27	480	483			
709	707	637	1065	1022	48	50	684	704	579	1246	1141	56	53	629	675	381	958	1131	66	53	724	766			
456	506	326	660	644	27	26	470	491	254	673	662	34	19	472	538	281	565	702	44	27	489	491			
262	253	272	494	479	17	26	261	257	477	631	583	36	23	238	238	68	455	544	22	27	241	232			
3555	3660	2824	4895	4660	227	202	3296	3458	2883	5385	5326	289	197	3233	3413	1639	4554	5260	285	210	3405	3514			
432	434	438	602	622	27	19	417	434	479	658	594	24	13	481	476	313	681	596	28	18	468	446			
278	309	285	402	438	22	11	311	344	266	431	458	21	12	250	290	208	505	455	21	11	269	280			
710	743	723	1004	1060	49	30	728	778	745	1089	1052	45	25	731	766	521	1186	1051	49	29	737	726			
28648	28150	20420	45709	43407	2149	1585	27129	26697	24794	45762	42973	2223	1643	27564	27148	19766	42596	42654	2321	1830	31160	30963			

TAVOLA IV. — NASCITE MULTIPLE.

Anno 1896.

Province.

PROVINCIE	COMPLESSO DEI PARTI MULTIPLI	PARTI DOPPI						PARTI TRIPLI						COMPLESSO del nati DA PARTI MULTIPLI	
		NUMERO DEI PARTI				NUMERO DEI NATI da parti doppi			NUMERO DEI PARTI			NUMERO DEI NATI da parti tripli			
		1 maschio e 1 femmina	2 maschi	2 femmine	Totale	Maschi	Femmine	Totale	2 maschi e 1 femmina	2 femmine e 1 maschio	3 maschi e 3 femmine	Maschi	Femmine		Totale
Alessandria	256	86	88	81	262	248	510	1	2	1	3	513
Cuneo	234	83	76	71	285	225	460	..	1	2	1	7	5	12	472
Novara	248	95	76	77	247	249	496	496
Torino	349	123	118	101	359	325	684	2	1	4	..	17	4	21	705
Genova	276	109	77	89	263	287	550	1	..	3	3	553
Porto Maurizio	43	16	10	16	36	48	84	1	..	3	3	87
Bergamo	201	75	68	49	211	173	384	4	3	1	1	14	13	27	411
Brescia	208	76	81	50	238	176	414	1	..	3	..	3	417
Como	183	74	51	56	176	186	362	..	2	2	4	6	368
Cremona	140	49	49	40	147	129	276	2	..	6	..	6	282
Mantova	170	62	57	51	176	164	340	340
Milano	621	219	215	177	649	573	1222	1	2	5	2	19	11	30	1252
Pavia	224	77	69	76	215	229	444	..	1	..	1	1	5	6	450
Sondrio	49	15	20	12	55	39	94	..	2	2	4	6	100
Belluno	95	41	28	25	97	91	188	..	1	1	2	3	191
Padova	244	74	101	68	276	210	486	1	..	3	..	3	489
Rovigo	132	55	44	32	143	119	262	1	2	1	3	265
Treviso	214	63	78	70	219	203	422	1	1	1	..	6	3	9	431
Udine	281	89	97	93	283	275	558	2	..	6	6	564
Venezia	219	79	74	65	227	209	436	1	..	3	..	3	439
Verona	225	80	74	70	228	220	448	..	1	1	2	3	451
Vicenza	218	74	79	60	232	194	426	2	1	1	1	8	7	15	441
Bologna	250	88	87	71	262	230	492	2	..	2	..	10	2	12	504
Ferrara	195	77	66	51	209	179	388	1	..	3	3	391
Forlì	119	45	38	40	111	125	236	..	1	1	2	3	239
Modena	194	85	61	43	207	171	378	2	..	3	..	13	2	15	393
Parma	114	37	47	30	131	97	228	228
Piacenza	130	46	42	41	130	128	258	1	..	3	..	3	261
Ravenna	97	30	28	38	86	106	192	1	..	3	..	3	195
Reggio nell'Emilia	146	53	47	44	147	141	288	..	1	..	1	1	5	6	294
Arezzo	124	42	42	39	126	120	246	..	1	1	2	3	249
Firenze	446	173	148	120	469	413	882	3	1	1	..	10	5	15	897
Grosseto	59	18	22	18	62	54	116	..	1	1	2	3	119
Livorno	50	16	17	17	50	50	100	100
Lucca	144	54	39	51	132	156	288	288
Massa e Carrara	58	21	20	16	61	53	114	..	1	1	2	3	117
Pisa	128	57	41	30	139	117	256	256
Siena	106	40	35	28	110	96	206	1	1	1	..	6	3	9	215
Ancona	151	52	58	40	168	132	300	..	1	1	2	3	303
Ascoli Piceno	116	49	32	33	113	115	228	1	1	3	3	6	234
Macerata	110	40	42	26	124	92	216	1	1	2	4	6	222
Pesaro e Urbino	136	58	37	41	132	140	272	272
Perugia	275	110	76	85	262	280	542	1	1	1	1	6	6	12	554
Roma	487	180	148	155	476	490	966	2	..	1	1	7	5	12	978

Segue TAVOLA IV. — NASCITE MULTIPLE.

Anno 1896.

Provincie e Compartimenti.

PROVINCIE	COMPLESSO DEI PARTI MULTIPLI	PARTI DOPPI						PARTI TRIPLI						COMPLESSO dei nati DA PARTI MULTIPLI	
		NUMERO DEI PARTI				NUMERO DEI NATI da parti doppi			NUMERO DEI PARTI			NUMERO DEI NATI da parti tripli			
		1 maschio e 1 femmina	2 maschi	2 femmine		Maschi	Femmine	TOTALE	2 maschi e 1 femmina	2 femmine e 1 maschio	3 maschi	3 femmine	Maschi		Femmine
Aquila degli Abruzzi	173	70	56	43	182	156	338	2	2	6	6	12	350
Campobasso	121	48	36	32	120	112	232	4	..	1	..	11	4	15	247
Chieti	144	61	38	43	137	147	284	2	4	2	6	290
Teramo	106	36	32	36	100	108	208	..	1	..	1	1	5	6	214
Avellino	143	49	55	38	159	125	284	1	..	3	3	287
Benevento	86	32	25	29	82	90	172	172
Caserta	248	94	79	67	252	228	480	2	2	3	1	15	9	24	504
Napoli	440	147	152	133	451	413	864	2	2	3	1	15	9	24	888
Salerno	176	73	50	53	173	179	352	352
Bari delle Puglie	318	98	102	116	302	330	632	1	..	1	..	5	1	6	638
Foggia	187	58	70	59	198	176	374	374
Lecce	224	79	61	80	201	239	440	1	..	2	1	8	4	12	452
Potenza	169	51	68	49	187	149	336	..	1	1	2	3	339
Catanzaro	133	42	55	34	152	110	262	1	..	1	..	5	1	6	268
Cosenza	169	66	46	56	158	178	336	1	..	3	3	339
Reggio di Calabria	107	33	43	30	119	93	212	1	..	3	..	3	215
Caltanissetta	101	40	29	30	98	100	198	1	1	2	4	6	204
Catania	230	79	77	69	233	217	450	2	..	2	1	10	5	15	465
Girgenti	125	45	40	38	125	121	246	..	1	1	..	4	2	6	252
Messina	131	51	41	37	133	125	258	1	1	3	3	6	264
Palermo	249	91	80	76	251	243	494	2	4	2	6	500
Siracusa	177	67	58	48	183	163	346	1	3	3	9	12	358
Trapani	175	64	58	51	180	166	346	1	1	3	3	6	352
Cagliari	202	66	74	57	214	180	394	2	..	2	1	10	5	15	409
Sassari	125	44	46	33	136	110	246	1	1	3	3	6	252

RIASSUNTO PER COMPARTIMENTI.

Piemonte	1087	387	358	330	1103	1047	2150	3	2	6	1	26	10	36	2186
Liguria	319	125	87	105	299	335	634	2	..	6	6	640
Lombardia	1796	647	610	511	1867	1669	3536	5	10	9	4	47	37	84	3620
Veneto	1623	555	575	483	1705	1521	3226	4	4	4	3	24	21	45	3271
Emilia	1245	461	411	358	1283	1177	2460	4	2	7	2	31	14	45	2505
Toscana	1115	421	364	319	1149	1059	2208	4	5	2	..	19	14	33	2241
Marche	513	199	169	140	537	479	1016	2	2	..	1	6	9	15	1031
Umbria	275	110	76	85	262	280	542	1	1	1	1	6	6	12	554
Lazio	487	180	148	155	476	490	966	2	..	1	1	7	5	12	978
Abruzzi e Molise	544	215	162	154	539	523	1062	8	3	1	1	22	17	39	1101
Campania	1093	395	361	320	1117	1035	2152	4	4	6	3	30	21	51	2203
Puglie	729	235	233	255	701	745	1446	2	..	3	1	13	5	18	1464
Basilicata	169	51	68	49	187	149	336	..	1	1	2	3	339
Calabria	409	141	144	120	429	381	810	1	..	2	1	8	4	12	822
Sicilia	1188	437	383	349	1203	1135	2338	6	2	5	6	29	28	57	2395
Sardegna	327	110	120	90	350	290	640	2	..	3	2	13	8	21	661
REGNO	12924	4669	4269	3823	13207	12315	25522	48	36	50	29	282	207	489	28011

TAVOLA V. — MATRIMONI SECONDO LO STATO CIVILE DEI CONIUGI.

Anno 1896.

Province e Compartimenti.

PROVINCIE	MATRIMONI					PROVINCIE	MATRIMONI				
	TOTALE	tra celibi		tra vedovi			TOTALE	tra celibi		tra vedovi	
		nubili	vedove	nubili	vedove			nubili	vedove	nubili	vedove
Alessandria	5702	4873	105	496	228	Aquila degli Abruzzi. .	2908	2466	76	266	100
Cuneo	4622	3883	113	484	142	Campobasso	2799	2330	84	198	187
Novara	5195	4605	70	412	108	Chieti	2591	2171	58	223	139
Torino	6864	5876	187	629	172	Teramo	2012	1692	73	172	75
Genova	5423	4824	190	319	90	Avellino	3075	2488	106	292	189
Porto Maurizio	966	868	21	68	9	Benevento	1916	1596	60	144	116
Bergamo	3096	2731	70	216	79	Caserta	5723	4879	181	391	272
Brescia	3482	2977	94	281	130	Napoli	7780	6409	409	585	377
Como	4115	3598	69	380	68	Salerno	4170	3458	124	363	225
Cremona	2212	1937	40	149	86	Bari delle Puglie. . . .	5321	4379	212	433	297
Mantova	2095	1874	34	130	57	Foggia	3033	2340	167	246	280
Milano	9551	8308	293	690	260	Lecce	4865	4108	146	391	220
Pavia	3540	3109	61	254	116	Potenza	3995	3205	127	343	320
Sondrio	809	692	23	78	16	Catanzaro	3722	3096	155	306	165
Belluno	1499	1320	26	119	34	Cosenza	3913	3267	134	344	168
Padova	3134	2849	42	182	61	Reggio di Calabria. . .	3231	2704	124	276	127
Rovigo	1445	1342	17	63	23	Caltanissetta	2201	1773	137	195	96
Treviso	2992	2730	36	158	68	Catania	4461	3710	212	351	188
Udine	3921	3577	47	250	47	Girgenti	2644	2183	129	237	95
Venezia	2592	2350	42	144	56	Messina	3866	3368	122	305	71
Verona	2778	2453	64	184	77	Palermo	5605	4820	164	445	176
Vicenza	3075	2760	55	202	58	Siracusa	2761	2255	107	265	134
Bologna	3561	3127	64	288	82	Trapani	2563	2126	103	212	122
Ferrara	1945	1796	17	90	42	Cagliari	3375	2669	184	338	184
Forlì	2080	1928	18	110	24	Sassari	2111	1756	100	177	78
Modena	2291	1998	46	168	79	RIASSUNTO PER COMPARTIMENTI.					
Parma	2033	1737	22	202	92	Piemonte	22383	19237	475	2021	650
Piacenza	1701	1489	28	130	54	Liguria	6389	5692	211	387	99
Ravenna	1538	1442	18	59	19	Lombardia	28900	25226	684	2178	812
Reggio nell'Emilia . . .	1841	1594	30	146	71	Veneto	21436	19381	329	1302	424
Arezzo	1737	1542	41	125	29	Emilia	17010	15111	243	1193	463
Firenze	6062	5290	111	517	144	Toscana	17081	15083	335	1273	390
Grosseto	846	720	41	52	33	Marche	7420	6635	121	563	101
Livorno	855	729	30	72	24	Umbria	4545	4052	108	326	59
Lucca	2352	2118	22	181	31	Lazio	6798	5904	290	481	123
Massa e Carrara	1461	1311	24	103	23	Abruzzo e Molise. . . .	10310	8659	291	859	501
Pisa	2183	1957	36	130	60	Campania	22664	18830	880	1775	1179
Siena	1585	1416	30	93	46	Puglie	13219	10827	525	1070	797
Ancona	2238	2005	39	148	46	Basilicata	3995	3205	127	343	320
Ascoli Piceno	1540	1380	23	124	13	Calabria	10866	9067	413	926	460
Macerata	1805	1584	32	165	24	Sicilia	24101	20235	974	2010	882
Pesaro e Urbino	1837	1666	27	126	18	Sardegna	5486	4425	284	515	262
Perugia	4545	4052	108	326	59	REGNO	222603	191569	6290	17222	7522
Roma	6798	5904	290	481	123						

TAVOLA VI. -- MATRIMONI SECONDO IL GRADO D'ISTRUZIONE PRIMARIA DEI CONIUGI.

Anno 1896.

Province.

PROVINCIE	ATTI DI MATRIMONIO					NUMERO DEI CONIUGI					
	TOTALE	SOTTOSCRITTI			Non sottoscritti da nessuno degli sposi	CHE SOTTOSCRISSERO L'ATTO DI MATRIMONIO			CHE DICHIARARONO DI NON SAPER SCRIVERE		
		dallo sposo e dalla sposa	dal solo sposo	dalla sola sposa		TOTALE	Maschi	Femm.	TOTALE	Maschi	Femm.
Alessandria	5702	4764	461	262	215	10251	5225	5026	1153	477	676
Cuneo	4622	3577	513	321	211	7988	4090	3898	1256	532	724
Novara	5195	4396	443	236	120	9471	4839	4632	919	356	563
Torino	6864	6215	351	212	86	12993	6566	6427	735	298	437
Genova	5423	3759	778	441	445	8737	4537	4200	2109	886	1223
Porto Maurizio	966	718	157	36	55	1629	875	754	303	91	212
Bergamo	3096	2436	291	219	150	5382	2727	2655	810	369	441
Brescia	3482	2566	376	313	227	5821	2942	2879	1143	540	603
Como	4115	3563	280	174	98	7580	3843	3737	650	272	378
Cremona	2212	1389	355	220	248	3353	1744	1609	1071	468	603
Mantova	2095	1149	458	212	276	2968	1607	1361	1222	488	734
Milano	9551	7350	874	572	755	16146	8224	7922	2956	1327	1629
Pavia	3540	2600	394	246	300	5840	2994	2846	1240	546	694
Sondrio	809	714	57	19	19	1504	771	733	114	38	76
Belluno	1499	1044	308	61	86	2457	1352	1105	541	147	394
Padova	3134	1359	804	289	682	3811	2163	1648	2457	971	1486
Rovigo	1445	610	391	103	341	1714	1001	713	1176	444	732
Treviso	2992	1536	808	230	418	4110	2344	1766	1874	648	1226
Udine	3921	2020	1328	125	448	5493	3348	2145	2349	573	1776
Venezia	2592	1134	588	233	637	3089	1722	1367	2095	870	1225
Verona	2778	1585	661	187	345	4018	2246	1772	1538	532	1006
Vicenza	3075	1863	726	179	307	4631	2589	2042	1519	486	1033
Bologna	3561	1826	727	331	677	4710	2553	2157	2412	1008	1404
Ferrara	1945	607	507	132	699	1853	1114	739	2037	831	1206
Forli	2080	497	497	128	958	1619	994	625	2541	1086	1455
Modena	2291	923	567	210	591	2623	1490	1133	1859	801	1158
Parma	2053	845	470	204	534	2364	1315	1049	1742	738	1004
Piacenza	1701	821	231	252	397	2125	1052	1073	1277	649	628
Ravenna	1538	560	279	142	557	1541	839	702	1535	699	836
Reggio nell'Emilia	1841	747	537	150	407	2181	1284	897	1501	557	944
Arezzo	1737	429	524	74	710	1456	953	503	2018	784	1234
Firenze	6062	2639	1512	372	1479	7282	4211	3071	4842	1851	2991
Grosseto	846	346	197	67	236	956	543	413	736	303	433
Livorno	855	566	155	61	73	1348	721	627	362	134	228
Lucca	2352	1132	658	173	389	3095	1790	1305	1609	562	1047
Massa e Carrara	1461	490	513	83	370	1581	1008	573	1341	453	888
Pisa	2183	717	806	118	542	2358	1523	835	2008	660	1348
Siena	1585	469	433	72	611	1443	902	541	1727	683	1044
Ancona	2238	734	610	123	771	2201	1344	857	2275	894	1381
Ascoli Piceno	1540	298	460	36	746	1092	758	334	1988	782	1206
Macerata	1805	415	566	66	758	1462	981	481	2148	824	1324
Pesaro e Urbino	1837	412	444	110	871	1378	856	522	2296	981	1315
Perugia	4545	1169	1307	199	1870	3844	2476	1368	5246	2069	3177
Roma	6798	3082	1738	289	1689	8191	4820	3371	5405	1978	3427

Segue TAVOLA VI. — MATRIMONI SECONDO IL GRADO D'ISTRUZIONE PRIMARIA DEI CONIUGI.
Anno 1896. Provincie e Compartimenti.

PROVINCIE	ATTI DI MATRIMONIO					NUMERO DEI CONIUGI					
	TOTALE	SOTTOSCRITTI			Non sottoscritti da nessuno degli sposi	CHE SOTTOSCRISSERO L'ATTO DI MATRIMONIO			CHE DICHIARARONO DI NON SAPER SCRIVERE		
		dallo sposo e dalla sposa	dal solo sposo	dalla sola sposa		TOTALE	Maschi	Femm.	TOTALE	Maschi	Femm.
Aquila degli Abruzzi	2908	784	1070	101	950	2742	1854	888	3074	1054	2020
Campobasso	2799	480	844	31	1444	1885	1324	511	3763	1475	2288
Chieti	2591	393	757	62	1379	1605	1150	455	3577	1441	2136
Teramo	2012	262	520	64	1166	1108	782	326	2916	1230	1686
Avellino	3075	444	768	44	1819	1700	1212	488	4450	1863	2587
Benevento	1916	240	576	35	1065	1091	816	275	2741	1100	1641
Caserta	5723	1112	1595	150	2866	3969	2707	1262	7477	3016	4461
Napoli	7780	3095	1602	337	2746	8129	4697	3432	7431	3088	4348
Salerno	4170	954	1064	139	2013	3111	2018	1093	5229	2152	3077
Bari delle Puglie	5321	955	889	146	3331	2945	1844	1101	7697	3477	4220
Foggia	3033	622	612	107	1692	1963	1234	729	4103	1799	2304
Lecce	4865	819	1345	113	2588	3096	2164	932	6634	2701	3933
Potenza	3995	568	703	90	2634	1929	1271	658	6061	2724	3337
Catanzaro	3722	376	868	55	2423	1675	1244	431	5769	2478	3291
Cosenza	3913	415	668	88	2742	1586	1083	503	6240	2830	3410
Reggio di Calabria	3231	375	690	35	2131	1475	1065	410	4987	2166	2821
Caltanissetta	2201	344	379	111	1367	1178	723	455	3224	1478	1746
Catania	4461	845	846	160	2610	2696	1691	1005	6226	2770	3456
Girgenti	2644	380	408	79	1777	1247	783	459	4041	1856	2185
Messina	3866	804	825	122	2115	2555	1629	926	5177	2237	2940
Palermo	5605	1842	1234	337	2192	5255	3076	2179	5955	2529	3426
Siracusa	2761	432	511	52	1766	1427	943	484	4095	1818	2277
Trapani	2563	563	534	122	1344	1782	1097	685	3344	1466	1878
Cagliari	3375	768	823	116	1668	2475	1591	884	4275	1784	2491
Sassari	2111	465	585	142	919	1657	1050	607	2565	1061	1504

RIASSUNTO PER COMPARTIMENTI.

Piemonte	22383	18952	1768	1031	632	40703	20720	19983	4063	1663	2400
Liguria	6389	4477	935	477	500	10366	5412	4954	2412	977	1435
Lombardia	28900	21767	3085	1975	2073	48594	24852	23742	9206	4048	5158
Veneto	21436	11151	5614	1407	3264	29323	16765	12558	13549	4671	8878
Emilia	17010	6826	3815	1549	4820	19016	10641	8375	15004	6369	8635
Toscana	17081	6848	4803	1020	4410	19519	11651	7868	14643	5430	9213
Marche	7420	1859	2080	335	3146	6133	3939	2194	8707	3481	5226
Umbria	4545	1169	1307	199	1870	3844	2476	1368	5246	2069	3177
Lazio	6798	3082	1738	289	1689	8191	4820	3371	5405	1978	3427
Abruzzi e Molise	10310	1919	3191	261	4929	7290	5110	2180	13330	5200	8130
Campania	22664	5815	5605	705	10509	18000	11450	6550	27328	11214	16114
Puglie	13219	2396	2846	366	7611	8004	5242	2762	18434	7977	10457
Basilicata	3995	568	703	90	2634	1929	1271	658	6061	2724	3337
Calabria	10866	1166	2226	178	7296	4736	3392	1344	16996	7474	9522
Sicilia	24101	5210	4737	983	13171	16140	9947	6193	32062	14154	17908
Sardegna	5486	1233	1408	258	2587	4132	2641	1491	6840	2845	3995
REGNO	222603	94468	45861	11123	71151	245920	140320	105591	199286	82274	117012

TAVOLA VII — MATRIMONI NEI 69 COMUNI CAPOLUOGHI DI PROVINCIA
secondo il grado d'istruzione primaria dei coniugi.

Anno 1896.

Comuni capoluoghi.

COMUNI CAPOLUOGHI DI PROVINCIA	ATTI DI MATRIMONIO					COMUNI CAPOLUOGHI DI PROVINCIA	ATTI DI MATRIMONIO				
	TOTALE	SOTTOSCRITTI			Non sotto- scritti da nessuno degli sposi		TOTALE	SOTTOSCRITTI			Non sotto- scritti da nessuno degli sposi
		dallo spos e dalla sposa	dal solo spos o	dalla sola sposa				dallo spos e dalla sposa	dal solo spos o	dalla sola sposa	
Alessandria	434	360	44	11	19	Ancona	396	237	71	25	63
Cuneo	149	122	15	6	6	Ascoli Piceno	186	49	57	5	75
Novara	280	245	16	11	8	Macerata	135	54	35	3	43
Torino	1839	1729	70	30	10	Pesaro	156	76	28	12	40
Genova	1268	1084	89	57	38	Perugia	410	155	97	22	136
Porto Maurizio	49	37	4	6	2	Roma	2729	1923	527	124	155
Bergamo	269	238	14	11	6	Aquila degli Abruzzi	119	63	33	5	18
Brescia	424	361	31	16	16	Campobasso	109	43	27	4	35
Como	223	213	5	5	..	Chieti	139	39	44	6	50
Cremona	246	208	19	10	9	Teramo	158	35	47	10	66
Mantova	157	132	12	9	4	Avellino	148	68	32	4	44
Milano	3124	2891	121	65	47	Benevento	164	45	47	3	69
Pavia	178	157	10	2	9	Caserta	232	90	68	6	68
Sondrio	42	41	..	1	..	Napoli	3830	2034	813	143	840
Belluno	125	77	29	8	11	Salerno	254	108	71	10	65
Padova	531	348	92	45	46	Bari delle Puglie	536	156	150	2	228
Rovigo	57	38	11	1	7	Foggia	307	110	72	16	109
Treviso	194	133	35	8	18	Lecce	172	81	52	5	34
Udine	202	150	39	7	6	Potenza	127	36	14	4	73
Venezia	891	580	167	48	96	Catanzaro	224	59	42	16	107
Verona	422	372	30	10	10	Cosenza	160	47	34	9	70
Vicenza	321	243	53	9	16	Reggio di Calabria	331	109	40	6	176
Bologna	892	741	90	32	29	Caltanissetta	214	44	53	12	105
Ferrara	551	248	117	36	150	Catania	834	304	193	34	303
Forlì	280	114	60	25	81	Girgenti	136	50	29	6	51
Modena	431	234	79	30	88	Messina	984	381	213	39	351
Parma	282	208	49	12	13	Palermo	1860	954	360	121	425
Piacenza	185	153	12	13	7	Siracusa	171	63	36	4	68
Ravenna	404	154	83	26	141	Trapani	374	124	88	21	141
Reggio nell'Emilia	348	190	80	22	56	Cagliari	285	151	44	15	75
Arezzo	266	102	75	10	79	Sassari	268	110	62	14	82
Firenze	1282	1049	108	50	75	TOTALE dei 69 comuni capoluoghi di provincia	34509	21914	5598	1447	5550
Grosseto	51	22	16	5	8						
Livorno	704	478	128	44	54						
Lucca	534	329	99	29	77						
Massa	160	39	64	4	53						
Pisa	411	176	132	21	82						
Siena	155	120	21	6	8						

TAVOLA VIII. — SPOSI CLASSIFICATI PER ETÀ.

Anno 1896.

Anno 1896.

PROVINCIE	ETÀ DEGLI SPOSI														TOTALE
	Sotto i 18 anni	Da 18 a 20 anni	Da 20 a 25 anni	Da 25 a 30 anni	Da 30 a 35 anni	Da 35 a 40 anni	Da 40 a 45 anni	Da 45 a 50 anni	Da 50 a 55 anni	Da 55 a 60 anni	Da 60 a 65 anni	Da 65 a 70 anni	Da 70 anni in su	Ignota	
Alessandria	1	84	2199	1917	729	310	160	101	73	60	27	26	11	4	5702
Cuneo	2	37	1160	1631	805	386	235	135	84	56	42	19	15	15	4622
Novara	54	1775	1956	714	304	153	93	63	34	17	17	12	3	5195
Torino	97	1869	2330	1151	570	327	165	138	92	51	41	22	11	6864
Genova	2	51	1147	2156	1005	469	228	143	86	64	29	17	10	16	5423
Porto Maurizio	8	272	331	182	70	36	19	28	6	8	4	..	2	966
Bergamo	9	1036	1245	385	177	91	74	39	20	9	5	1	5	3096
Brescia	11	1027	1317	511	256	148	89	60	26	18	10	8	1	3482
Como	6	1030	1832	651	261	161	79	49	18	13	8	3	4	4115
Cremona	4	977	739	249	92	45	33	33	19	11	5	5	..	2212
Mantova	28	643	826	306	113	64	44	28	18	6	11	4	4	2095
Milano	23	3025	4099	1270	412	297	169	92	80	37	27	12	8	9551
Pavia	28	1134	1405	509	185	108	59	47	30	12	9	10	4	3540
Sondrio	7	202	306	147	64	38	20	11	11	3	809
Belluno	3	317	663	250	110	61	35	18	23	4	4	3	8	1499
Padova	1	21	992	1277	424	186	89	53	39	22	18	9	1	2	3134
Rovigo	21	489	569	181	84	42	16	12	4	5	1	2	19	1445
Treviso	10	739	1347	477	190	104	49	34	16	11	9	4	2	2992
Udine	9	876	1749	655	286	148	87	42	31	21	12	4	1	3921
Venezia	23	689	1074	391	189	100	52	27	23	10	6	2	1	2592
Verona	9	681	1191	440	193	104	65	35	32	15	8	4	1	2778
Vicenza	24	931	1283	422	172	107	53	37	19	10	3	4	5	3075
Bologna	2	29	771	1384	652	323	141	96	75	36	21	17	4	10	3561
Ferrara	17	492	679	358	191	84	43	37	24	16	1	3	..	1945
Forlì	15	266	679	479	236	164	118	63	35	11	7	5	2	2080
Modena	2	40	603	853	374	180	73	58	35	31	17	12	4	9	2291
Parma	24	517	771	340	148	86	51	37	33	21	11	10	1	2053
Piacenza	20	481	661	250	114	72	30	38	17	11	6	..	1	1701
Ravenna	1	7	218	535	364	189	102	53	41	12	11	1	4	..	1538
Reggio nell'Emilia	18	535	724	275	99	62	53	30	13	18	11	..	3	1841
Arezzo	8	415	670	332	109	68	56	32	18	10	12	7	..	1737
Firenze	3	52	1360	2423	1140	425	225	151	116	51	41	32	21	22	6062
Grosseto	9	222	321	144	60	38	24	9	4	9	3	3	..	846
Livorno	32	310	223	147	49	39	21	20	7	3	3	1	..	855
Lucca	1	50	834	750	320	143	83	66	45	19	16	17	8	..	2352
Massa e Carrara	35	437	465	218	96	65	66	33	19	10	9	2	6	1461
Pisa	1	26	681	844	316	108	70	46	41	19	15	12	3	1	2183
Siena	13	427	622	273	108	46	37	27	10	10	7	2	3	1585
Ancona	1	16	468	939	409	151	89	60	46	34	12	3	7	3	2238
Ascoli Piceno	9	222	618	339	142	71	43	33	30	18	8	7	..	1540
Macerata	10	299	655	427	173	90	53	28	33	14	11	9	3	1805
Pesaro e Urbino	17	346	710	348	157	88	68	49	21	17	8	8	..	1837
Perugia	23	748	1686	948	428	265	200	129	51	35	21	11	..	4545
Roma	63	1220	2246	1355	737	455	332	170	88	50	48	25	9	6798

Segue TAVOLA VIII. — SPOSI CLASSIFICATI PER ETÀ.

Anno 1896.

Anno 1896.

PROVINCIE	ETÀ DEGLI SPOSI														TOTALE
	Sotto i 18 anni	Da 18 a 20 anni	Da 20 a 25 anni	Da 25 a 30 anni	Da 30 a 35 anni	Da 35 a 40 anni	Da 40 a 45 anni	Da 45 a 50 anni	Da 50 a 55 anni	Da 55 a 60 anni	Da 60 a 65 anni	Da 65 a 70 anni	Da 70 anni in su	Ignota	
Aquila degli Abruzzi	30	695	1161	458	188	124	82	64	40	34	16	15	1	2908
Campobasso	229	1174	730	270	110	80	65	50	28	35	14	12	2	2799
Chieti	1	210	971	732	284	125	81	60	41	23	32	18	11	2	2591
Teramo	37	446	807	336	141	74	60	37	26	25	10	12	1	2012
Avellino	4	107	1193	907	327	155	102	102	52	47	40	25	12	2	3075
Benevento	49	716	599	204	97	74	59	38	25	29	13	13	..	1916
Caserta	1	162	1905	2002	710	324	175	144	122	78	40	23	24	13	5723
Napoli	164	1988	2743	1223	570	330	235	197	131	95	60	40	4	7780
Salerno	178	1581	1225	468	195	156	119	88	53	43	40	22	2	4170
Bari delle Puglie	3	66	1409	2199	727	331	204	118	83	65	41	36	31	8	5321
Foggia	1	72	1085	999	353	163	134	73	61	40	22	13	11	6	3033
Lecce	77	1242	1914	809	311	176	102	79	54	35	37	24	5	4865
Potenza	168	1774	1066	310	154	140	90	91	72	48	48	28	6	3995
Catanzaro	157	1393	1076	389	219	155	106	78	50	49	22	13	15	3722
Cosenza	258	1609	930	391	209	162	106	87	73	40	28	16	4	3913
Reggio di Calabria	72	921	1084	524	227	139	109	56	38	27	12	15	7	3231
Caltanissetta	38	677	722	305	163	114	65	46	29	26	7	8	1	2201
Catania	91	1347	1522	649	299	181	108	89	60	53	38	16	8	4461
Girgenti	37	851	889	337	186	131	72	53	35	24	15	9	5	2644
Messina	64	990	1440	654	274	139	129	82	44	19	18	10	3	3866
Palermo	99	1381	2079	941	386	215	169	127	78	44	36	27	23	5605
Siracusa	42	882	979	363	131	107	68	61	43	31	19	35	..	2761
Trapani	1	33	618	1046	421	164	84	60	59	29	21	11	16	..	2563
Cagliari	13	470	1185	750	367	201	156	88	56	39	23	10	17	3375
Sassari	19	383	740	476	232	111	61	41	17	12	11	4	4	2111

RIASSUNTO PER COMPARTIMENTI.

Piemonte	3	272	7003	7834	3399	1570	875	494	358	242	137	103	60	33	22383
Liguria	2	59	1419	2487	1187	539	264	162	114	70	37	21	10	18	6389
Lombardia	116	9074	11769	4028	1560	952	567	359	222	109	75	43	26	28900
Veneto	1	120	5714	9153	3240	1410	755	415	244	175	94	52	21	39	21436
Emilia	5	170	3883	6286	3092	1480	784	505	356	201	126	66	30	26	17010
Toscana	5	225	4686	6318	2890	1098	634	467	323	147	114	95	47	32	17081
Marche	1	52	1335	2922	1523	623	338	224	156	118	61	30	31	6	7420
Umbria	23	748	1686	948	428	265	200	129	51	35	21	11	..	4545
Lazio	63	1220	2246	1355	737	455	332	170	88	50	48	25	9	6798
Abruzzi e Molise	1	566	3286	3430	1348	561	359	267	192	117	126	58	50	6	10310
Campania	5	660	7383	7476	2932	1341	837	659	497	334	247	161	111	21	22664
Puglie	4	215	3736	5112	1889	805	514	293	223	159	98	86	66	19	13219
Basilicata	168	1774	1066	310	154	140	90	91	72	48	48	28	6	3995
Calabria	487	3923	3090	1304	655	456	321	221	161	116	62	44	26	10866
Sicilia	1	404	6746	8677	3670	1603	971	671	517	318	218	144	121	40	24101
Sardegna	32	853	1925	1226	599	312	217	129	73	51	34	14	21	5486
REGNO	28	3572	62783	81477	34341	15166	8911	5884	4079	2548	1667	1104	715	328	222603
		5	93	120	51	22	13	9	6	4	2	2	1		

TAVOLA IX. — SPOSE CLASSIFICATE PER ETÀ.

Anno 1896.

Anno 1896.

PROVINCIE	ETÀ DELLE SPOSE														TOTALE
	Sotto i 15 anni	Da 15 a 20 anni	Da 20 a 25 anni	Da 25 a 30 anni	Da 30 a 35 anni	Da 35 a 40 anni	Da 40 a 45 anni	Da 45 a 50 anni	Da 50 a 55 anni	Da 55 a 60 anni	Da 60 a 65 anni	Da 65 a 70 anni	Da 70 anni in su	Ignota	
Alessandria	1957	2662	529	215	107	57	44	38	31	21	9	4	28	570.
Cuneo	1095	2100	751	290	143	85	48	35	28	9	1	2	35	4622
Novara	881	2671	949	360	155	62	42	27	18	6	5	..	19	5195
Torino	1194	3074	1309	613	295	164	98	50	28	17	4	2	16	6864
Genova	1055	2403	1077	398	207	127	60	32	23	7	5	..	29	5423
Porto Maurizio	173	412	206	80	42	21	8	10	4	2	8	966
Bergamo	513	1727	480	180	73	59	33	14	9	1	7	3096
Brescia	433	1763	737	275	115	63	48	24	15	4	3	1	1	3482
Como	718	2205	727	240	103	54	34	13	6	5	1	..	9	4115
Cremona	212	1333	391	135	39	40	30	11	14	3	1	1	2	2212
Mantova	307	1112	394	134	63	35	11	19	7	7	2	..	4	2095
Milano	2336	4952	1178	448	304	148	88	50	23	5	6	2	11	9551
Pavia	657	1960	559	157	70	48	27	25	11	12	4	2	8	3540
Sondrio	96	373	194	91	26	19	7	2	1	809
Belluno	149	758	334	130	50	27	19	14	6	2	1	..	9	1499
Padova	335	1695	721	176	87	43	32	21	7	2	1	2	12	3134
Rovigo	198	750	310	89	38	17	7	5	4	1	26	1445
Treviso	345	1617	665	199	86	27	14	10	12	3	4	..	10	2992
Udine	353	2102	946	271	105	66	40	18	8	3	2	..	7	3921
Venezia	308	1330	539	208	96	49	25	21	7	1	2	..	6	2592
Verona	245	1447	660	227	85	47	22	17	8	7	4	..	9	2778
Vicenza	1	311	1686	700	212	71	34	20	16	9	3	12	3075
Bologna	1	399	1641	809	314	186	81	64	34	19	6	4	1	2	3561
Ferrara	186	837	464	236	107	47	40	15	9	3	..	1	..	1945
Forlì	144	751	501	307	142	112	70	32	9	7	1	1	3	2080
Modena	405	1092	391	156	101	40	40	19	22	9	3	1	12	2291
Parma	310	967	408	163	77	38	35	31	7	8	5	2	2	2053
Piacenza	334	839	283	116	54	26	14	13	9	7	1	1	4	1701
Ravenna	115	605	394	215	100	49	39	14	7	1538
Reggio nell'Emilia	260	903	366	143	57	37	23	21	11	4	5	1	10	1841
Arezzo	224	825	374	142	48	42	35	21	8	8	1	1	8	1737
Firenze	618	2925	1418	508	216	129	102	58	23	24	6	5	30	6062
Grosseto	185	347	160	67	33	20	13	8	4	4	..	1	4	846
Livorno	132	345	192	86	37	28	18	11	5	1	855
Lucca	370	1171	420	173	92	47	44	18	6	5	3	..	3	2352
Massa e Carrara	277	584	301	129	48	46	42	17	4	4	1	..	8	1461
Pisa	337	1029	483	144	78	42	28	13	15	3	2	1	8	2183
Siena	322	884	160	98	32	29	23	19	3	2	4	8	1	1585
Ancona	1	254	1063	502	184	97	56	37	23	15	1	2	..	3	2238
Ascoli Piceno	86	645	444	157	74	59	37	29	7	1	1	1540
Macerata	147	817	468	176	82	39	32	24	12	4	1	..	3	1805
Pesaro e Urbino	196	857	371	179	88	49	53	29	10	4	1	1837
Perugia	445	1954	1064	462	243	161	110	59	22	13	4	4	4	4545
Roma	1	738	2312	1531	829	610	360	215	102	44	17	7	1	31	6798

Segue TAVOLA IX. — SPOSE CLASSIFICATE PER ETÀ.

Anno 1896.

Anno 1896.

PROVINCIE	ETÀ DELLE SPOSE														TOTALE
	Fotto i 15 anni	Da 15 a 20 anni	Da 20 a 25 anni	Da 25 a 30 anni	Da 30 a 35 anni	Da 35 a 40 anni	Da 40 a 45 anni	Da 45 a 50 anni	Da 50 a 55 anni	Da 55 a 60 anni	Da 60 a 65 anni	Da 65 a 70 anni	Da 70 anni in su	Ignota	
Aquila degli Abruzzi	330	1309	692	234	120	78	46	53	19	15	5	2	5	2908
Campobasso	698	1305	413	135	71	43	48	27	29	15	11	5	6	2799
Chieti	1	691	1155	373	135	71	44	25	29	27	24	5	4	7	2591
Teramo	211	920	478	165	86	43	39	26	16	13	2	4	9	2012
Avellino	469	1512	589	163	94	62	58	35	15	19	7	4	48	3075
Benevento	266	989	350	111	62	27	43	23	17	15	9	3	1	1916
Caserta	845	2785	1144	397	159	106	88	66	53	26	14	7	33	5723
Napoli	1245	3121	1586	716	397	264	178	153	56	30	13	11	10	7780
Salerno	2	899	1846	728	261	135	105	65	47	35	22	7	2	16	4170
Bari delle Puglie	2	1120	2503	895	295	157	116	74	67	42	20	14	6	10	5921
Foggia	819	1299	371	183	120	88	64	35	22	10	3	2	17	3033
Lecce	2	942	2250	894	302	151	109	67	65	26	22	10	7	18	4865
Potenza	4	1332	1640	398	179	103	100	88	51	38	34	11	5	12	3995
Catanzaro	4	1104	1544	462	195	134	101	70	37	25	12	4	..	30	3722
Cosenza	1198	1569	505	228	99	117	76	55	29	14	4	..	19	3913
Reggio di Calabria	755	1383	535	227	115	88	56	35	15	5	2	2	13	3231
Caltanissetta	865	772	207	70	80	55	80	34	16	14	3	1	4	2201
Catania	4	1484	1609	576	273	168	119	66	73	33	23	9	2	22	4461
Girgenti	2	1069	851	281	146	82	76	68	28	16	15	4	..	6	2644
Messina	1	836	1545	741	316	146	99	80	49	27	8	1	1	16	3866
Palermo	4	1430	2170	899	436	176	162	122	76	42	15	14	..	59	5605
Siracusa	3	1120	895	290	149	67	67	75	45	24	13	5	3	5	2761
Trapani	710	1062	351	175	83	71	34	32	15	18	4	4	4	2563
Cagliari	475	1273	711	377	202	120	89	47	37	13	8	2	21	3375
Sassari	2	420	841	396	211	92	66	33	24	14	6	1	1	4	2111

RIASSUNTO PER COMPARTIMENTI.

Piemonte	5127	10507	3538	1478	700	368	232	150	105	53	19	8	98	22383
Liguria	1228	2815	1283	478	249	148	68	42	27	9	5	..	37	6389
Lombardia	5272	15425	4660	1660	793	466	278	158	86	37	17	6	42	28900
Veneto	1	2244	11385	4875	1512	618	310	179	122	61	22	14	2	91	21436
Emilia	1	2153	7635	3616	1650	824	430	325	179	93	44	19	8	33	17010
Toscana	2465	8110	3508	1347	584	383	305	165	68	51	17	16	62	17081
Marche	1	683	3382	1785	696	341	203	159	105	44	10	5	..	6	7420
Umbria	445	1954	1064	462	243	161	110	59	22	13	4	4	4	4545
Lazio	1	738	2312	1531	829	610	360	215	102	44	17	7	1	31	6798
Abruzzi e Molise	1	1930	4689	1956	669	348	208	158	135	84	67	23	15	27	10310
Campania	2	3724	10253	4397	1648	847	564	432	324	176	112	50	27	108	22664
Puglie	4	2881	6052	2160	780	428	313	205	167	90	52	27	15	45	13219
Basilicata	4	1332	1640	398	179	103	100	88	51	38	34	11	5	12	3995
Calabrie	4	3057	4496	1502	650	348	306	202	127	69	31	10	2	62	10866
Sicilia	14	7514	3904	3345	1565	802	649	525	337	173	106	40	11	116	24101
Sardegna	2	895	2114	1107	588	294	186	122	71	51	19	9	3	25	5486
REGNO	35	41688	101673	40725	16191	8132	5155	3603	2294	1231	677	277	123	799	222603
		50	366	157	58	29	17	13	8	4	2	1			799

221,604

TAVOLA X. — UOMINI CHE CONTRASSERO MATRIMONIO NEL REGNO DURANTE L'ANNO

Anno 1896.

E T À degli UOMINI	AGRICOLTORI, PASTORI E GIARDINIERI			MARINAI, BARCAIUOLI E PESCATORI			BRACCianti E GIORNALIERI			MURATORI E FORNACIARI			ALTRI OPERA I			ARTIGIANI E FABBRI (1)			NEGOZIAN TI, MERCIAI, INDUSTRIALI E BOTTEGAI (2)			IMPIEGATI PUBBLICI E PRIVATI			
	Celibi	Vedovi	Totale	Celibi	Vedovi	Totale	Celibi	Vedovi	Totale	Celibi	Vedovi	Totale	Celibi	Vedovi	Totale	Celibi	Vedovi	Totale	Celibi	Vedovi	Totale	Celibi	Vedovi	Totale	
	Sotto i 20 anni	1713	2	1715	53	..	53	275	1	276	84	..	84	266	7	273	562	..	562	190	..	190	40	..	40
Da 20 a 24 »	32569	167	32736	545	3	548	4182	20	4202	2281	6	2287	5287	17	5304	8430	48	8478	2796	12	2808	896	4	900	
» 25 a 29 »	38657	1099	39756	1176	29	1205	5338	148	5486	3009	80	3089	7225	233	7458	9369	280	9649	3912	109	4021	1947	40	1987	
» 30 a 34 »	13328	1925	15253	449	47	496	2178	284	2462	940	142	1082	2661	446	3107	3172	482	3654	1954	227	2181	1143	109	1252	
» 35 a 39 »	4335	2010	6345	115	56	171	712	288	1000	278	133	411	966	452	1418	1013	440	1453	822	284	1116	519	130	649	
» 40 a 44 »	1875	1765	3640	42	44	86	419	245	664	96	113	209	401	416	817	414	429	843	370	285	655	243	151	394	
» 45 a 49 »	1080	1364	2444	24	32	56	295	248	543	51	89	140	214	270	484	220	294	514	214	194	408	125	93	218	
» 50 a 54 »	650	1073	1723	11	31	42	169	169	338	35	80	115	131	229	360	119	235	354	92	185	277	58	85	143	
» 55 a 59 »	311	794	1105	4	25	29	68	121	189	12	46	58	72	158	230	56	143	199	62	140	202	32	54	86	
» 60 a 64 »	122	635	757	5	8	13	43	117	160	1	24	25	24	89	113	18	98	116	42	92	134	16	26	42	
» 65 a 69 »	47	415	462	..	7	7	7	68	75	..	23	23	9	53	62	5	59	64	66	66	132	2	21	23	
» 70 a 74 »	19	203	222	..	4	4	2	28	30	..	9	9	3	23	26	4	32	36	44	20	64	1	6	7	
» 75 in su . .	4	76	80	..	1	1	1	12	13	..	2	2	5	4	9	1	13	14	3	11	14	
Età ignota. . .	116	25	141	1	1	2	17	4	21	10	1	11	20	5	25	26	3	29	13	1	14	6	1	7	
TOTALE. . .	94826	11553	106379	2425	288	2713	13706	1753	15459	6797	748	7545	17284	2402	19	86	23409	25566	25965	10590	1626	12216	5028	720	5748

(1) Fabbri, falegnami, maniscalchi, marmisti, carrai, ramai, calderai, ottonieri, sarti, calzolari, fornai, pastai, panettieri.

(2) Osti, caffettieri, liquoristi, birrai, macellai, pizzicagnoli, orologiai, droghieri, chincaglieri, mercanti, commessi di negozio, confettieri, agenti di commercio, di cambio, spedizionieri.

1896, CLASSIFICATI SECONDO L'ETÀ, LA PROFESSIONE E LO STATO CIVILE.

Anno 1896.

PROFESSIONISTI (3)			ARTISTI E FOTOGRAFI			UFFICIALI DELL'ESERCITO E DELLA MARINA			POSSIDENTI E CAPITALISTI			MAESTRI			PENSIONATI			ALTRE PROFESSIONI E PROFESSIONI NON DETERMINATE			TOTALE GENERALE		
Celibi	Vedovi	Totale	Celibi	Vedovi	Totale	Celibi	Vedovi	Totale	Celibi	Vedovi	Totale	Celibi	Vedovi	Totale	Celibi	Vedovi	Totale	Celibi	Vedovi	Totale	Celibi	Vedovi	Totale
7	..	7	17	..	17	181	..	181	2	..	2	200	..	200	3590	10	3600
185	..	185	193	..	193	35	..	35	2296	13	2309	109	..	109	3	..	3	2675	11	2686	62482	301	62783
795	9	804	200	4	204	332	1	333	3165	94	3259	140	3	143	9	..	9	3998	81	4074	79267	2210	81477
625	18	643	106	10	116	390	7	397	1781	165	1946	106	9	115	5	1	6	1459	172	1631	30297	4044	34341
254	23	277	29	7	36	253	9	262	909	227	1136	55	12	67	21	..	21	612	192	804	10903	4263	15166
106	20	126	21	7	28	94	7	101	475	225	700	25	11	36	91	8	99	353	160	513	5025	3886	8911
38	27	65	9	6	15	36	8	44	272	221	493	8	12	20	78	7	85	293	122	355	2897	2987	5884
33	20	53	8	10	18	22	4	26	149	189	338	4	6	10	54	20	74	97	111	208	1632	2447	4079
12	19	31	3	3	6	9	4	13	86	146	232	4	9	13	30	20	50	28	77	105	789	1759	2548
15	11	26	..	1	1	49	131	180	2	5	7	11	19	30	11	52	63	359	1308	1667
25	4	29	35	120	155	..	2	2	7	25	32	7	31	38	210	894	1104
5	3	8	11	65	76	..	2	2	2	10	12	6	10	16	97	415	512
4	2	6	2	..	2	1	..	1	9	35	44	1	8	9	2	6	8	33	170	203
2	..	2	1	..	1	3	..	3	12	3	15	51	6	57	278	50	328
2106	156	2262	589	48	637	1175	40	1215	9430	1634	11064	455	71	526	312	118	430	9727	1031	10758	197859	24744	22260 ₃

(3) Avvocati, notai, procuratori, medici, farmacisti, ingegneri, architetti, geometri, professori.

TAVOLA XI. — MORTI IN CIASCUN COMPARTIMENTO, DIVISI PER SESSO E PER STATO CIVILE.

Anno 1896.

Anno 1896.

COMPARTIMENTI	STATO CIVILE												TOTALE DEI MORTI	
	CELIBI						CONIUGATI		VEDOVI		STATO CIVILE IGNOTO		Maschi	Femmine
	Sotto i 15 anni		Sopra i 15 anni		Maschi	Femmine	Maschi	Femmine	Maschi	Femmine	Maschi	Femmine	Maschi	Femmine
	Maschi	Femmine	Maschi	Femmine	Maschi	Femmine	Maschi	Femmine	Maschi	Femmine	Maschi	Femmine	Maschi	Femmine
Piemonte	14916	13227	4990	4481	9866	7524	4806	7443	118	124	34696	32799		
Liguria	4531	4162	1792	1387	3019	2426	1412	2371	124	66	10878	10412		
Lombardia	23572	21006	6218	5474	12632	10253	6450	9340	188	193	49060	46286		
Veneto	15269	13657	3743	3162	7978	6349	4276	6755	127	88	31393	30011		
Emilia	13797	12363	3675	2996	7140	5848	4062	5785	106	36	28780	27028		
Toscana	12177	10904	3723	2928	7406	6586	4032	5113	52	77	27390	25538		
Marche	6315	5799	1450	1329	3342	2642	1739	2718	22	1	12868	12459		
Umbria	3579	3311	991	852	1768	1515	1015	1440	32	20	7385	7138		
Lazio	6491	6218	2126	1271	3434	2454	1894	2598	120	71	13565	12682		
Abruzzi e Molise	10345	9909	1426	1285	4465	4092	2988	3682	71	133	18595	19101		
Campania	22742	20915	5160	4211	10439	8515	4889	8307	534	384	43264	42282		
Puglie	16914	16340	2486	1969	7087	4680	1875	4267	176	161	28638	27367		
Basilicata	5080	4842	656	594	2249	1551	746	1760	68	27	8799	8774		
Calabria	9753	9166	1765	1737	4254	3289	1573	3707	73	26	17418	17875		
Sicilia	25605	25148	4151	3477	10666	6983	3495	7800	614	454	44551	43662		
Sardegna	3923	3568	1285	910	2760	1891	937	1889	114	88	9019	8346		
REGNO	195009	180535	45637	38063	98525	76458	44439	74975	2539	1899	386199	371950		

TAVOLA XII. — MORTI DALLA NASCITA A MENO DI CINQUE ANNI, DIVISI PER SESSO ED IN LEGITIMI E ILLEGITIMI.

Anno 1896.

Anno 1896.

COMPARTIMENTI	LEGITIMI						ILLEGITIMI						TOTALE									
	Dalla nascita a meno di 1 anno		Da 1 anno a meno di 2 anni		Da 2 anni a meno di 3 anni		Da 3 anni a meno di 4 anni		Da 4 anni a meno di 5 anni		Dalla nascita a meno di 1 anno		Da 1 anno a meno di 2 anni		Da 2 anni a meno di 3 anni		Da 3 anni a meno di 4 anni		Da 4 anni a meno di 5 anni		M.	F.
	M.	F.	M.	F.	M.	F.	M.	F.	M.	F.	M.	F.	M.	F.	M.	F.	M.	F.				
Piemonte	8093	6462	2119	2081	970	961	642	650	485	452	705	534	101	97	52	48	22	21	16	20	13205	11386
Liguria	2276	1828	854	814	345	368	217	250	116	163	219	182	36	31	11	13	8	10	3	5	4085	3654
Lombardia	13335	10720	3515	3355	1633	1586	982	982	753	746	713	630	131	114	39	31	17	12	13	10	21131	18186
Veneto	8739	7202	2026	2036	1032	1010	559	569	323	336	304	279	136	147	58	56	24	18	10	30	13331	12173
Emilia	7254	6018	2067	1926	771	768	400	391	278	261	1503	1217	324	332	102	127	45	50	20	38	12764	11128
Toscana	5933	4768	2566	2520	985	931	431	453	323	255	633	528	209	213	70	90	26	31	18	15	11144	9804
Marche	3214	2678	1265	1230	488	537	197	201	97	125	432	386	136	114	59	55	20	14	9	6	5917	5346
Umbria	1630	1408	625	642	271	270	112	98	62	81	402	353	112	122	36	41	6	15	5	8	3291	3033
Lazio	2097	1853	1291	1216	665	570	343	348	223	240	684	618	255	320	103	117	79	84	32	41	5772	5407
Abruzzi e Molise	4685	4184	2433	2397	970	933	488	553	317	322	317	260	85	64	24	33	12	19	12	7	9343	8632
Campania	10144	8562	4739	4349	2124	2030	1240	1160	822	841	874	1029	137	119	73	47	41	23	21	24	20215	18184
Puglie	7198	6641	4250	3900	1801	1935	991	1036	620	653	269	210	82	105	44	43	15	23	3	15	15273	14566
Basilicata	2201	1939	1098	1050	545	549	296	322	175	208	125	107	33	52	16	30	13	14	10	7	4518	4278
Calabria	4571	3940	1746	1724	809	834	466	510	326	337	568	564	134	140	62	62	49	26	19	12	8750	8149
Sicilia	11909	11039	5518	5733	2923	2926	1177	1069	751	752	1263	1315	309	349	122	130	67	61	33	31	23372	22805
Sardegna	1616	1350	647	582	409	374	244	215	141	161	172	140	50	46	22	22	13	20	11	6	3325	2916
REGNO	94925	80592	36759	35555	16041	16042	8755	8802	5812	5933	9783	8852	2276	2365	893	945	457	446	235	265	175936	159797

TAVOLA XIII. — MORTI IN CIASCUN COMPARTIMENTO

Anno 1896.

ETÀ DEI MORTI	PIEMONTE		LIGURIA		LOMBARDIA		VENETO		EMILIA		TOSCANA		MARCHE		UMBRIA	
	Maschi	Femmine	Maschi	Femmine	Maschi	Femmine	Maschi	Femmine	Maschi	Femmine	Maschi	Femmine	Maschi	Femmine	Maschi	Femmine
Dalla nascita a 5 anni.	13205	11326	4085	3664	21131	18186	13831	12173	12764	11128	11144	9804	5917	5346	3291	3033
Da 5 anni a 10 anni .	1191	1268	301	312	1700	1854	941	949	659	765	681	689	246	254	174	171
» 10 » 15 » .	520	633	145	186	741	966	497	535	374	470	352	411	152	199	114	107
» 15 » 20 » .	685	898	226	277	997	1501	616	725	504	655	491	636	191	224	134	146
» 20 » 25 » .	987	1067	349	311	1235	1420	836	805	696	750	706	718	235	231	183	156
» 25 » 30 » .	711	1004	333	385	960	1383	654	851	534	752	609	768	214	238	141	149
» 30 » 35 » .	740	961	315	360	876	1272	616	782	482	752	602	754	210	285	134	168
» 35 » 40 » .	716	949	292	325	922	1190	552	752	518	724	591	693	196	260	119	166
» 40 » 45 » .	818	874	367	284	1119	1215	597	666	566	651	557	621	230	261	148	155
» 45 » 50 » »	1033	863	324	280	1335	1172	723	651	716	653	707	700	300	247	155	160
» 50 » 55 » .	1210	1142	361	315	1777	1474	985	819	869	798	914	843	301	327	222	214
» 55 » 60 » .	1435	1258	436	342	2228	1909	1151	1045	1067	933	1006	857	399	370	200	218
» 60 » 65 » .	1883	1909	511	511	2753	2198	1438	1340	1521	1330	1442	1341	606	612	375	317
» 65 » 70 » .	2376	2221	624	594	3211	2967	1760	1746	1940	1689	1798	1595	760	780	408	492
» 70 » 75 » »	2887	2647	717	781	3481	3241	2276	2363	2273	2006	2277	2027	1055	1123	539	605
» 75 » 80 » .	2370	2017	650	665	2588	2253	1937	1911	1848	1539	1810	1608	948	891	518	423
» 80 » 85 » .	1321	1131	480	477	1379	1132	1230	1155	972	910	1050	922	634	543	310	288
» 85 » 90 » .	495	465	212	223	452	419	543	557	365	319	478	408	211	235	152	109
» 90 anni in su . . .	98	108	73	90	93	90	147	173	78	101	115	125	36	62	55	48
Età ignota	15	58	77	30	82	124	63	13	34	103	60	38	27	1	13	13
TOTALE . . .	34696	32799	10878	10412	49060	46266	31393	30111	28780	27028	27390	25558	12868	12489	7385	7138

E NEL REGNO, DIVISI PER SESSO E PER ETÀ.

Anno 1896.

LAZIO		ABRUZZI e MOLISE		CAMPANIA		PUGLIE		BASILICATA		CALABRIE		SICILIA		SARDEGNA		REGNO		TOTALE GENERALE
Maschi	Femmine	Maschi	Femmine	Maschi	Femmine	Maschi	Femmine	Maschi	Femmine	Maschi	Femmine	Maschi	Femmine	Maschi	Femmine	Maschi	Femmine	
5772	5407	9343	8832	20215	18184	15273	14566	4518	4278	8750	8149	23372	22805	3325	2916	175936	159797	335733
510	560	712	731	1808	1946	1163	1240	417	405	727	721	1567	1599	400	427	13197	13891	27088
209	251	290	346	719	785	478	534	145	159	276	296	666	744	198	225	5876	6847	12723
271	231	262	351	780	799	479	491	152	130	285	313	740	943	179	245	6992	8565	15557
386	275	381	379	1165	941	647	549	202	182	440	408	1006	917	258	309	9712	9418	19130
377	326	242	347	778	848	576	491	130	126	351	399	795	816	260	299	7665	9182	16847
374	339	233	364	790	874	605	528	153	153	321	386	817	803	253	255	7521	9036	16557
393	347	249	345	771	857	579	527	171	143	281	368	883	774	277	259	7510	8679	16189
441	368	275	359	882	933	670	540	211	148	405	390	1132	874	317	249	8735	8588	17323
524	327	310	319	1001	903	672	455	206	151	374	341	1071	787	351	207	9802	8216	18018
551	418	418	432	1303	1110	865	638	271	217	591	524	1432	991	408	301	12478	10563	23041
553	403	479	464	1320	1035	880	652	247	273	470	504	1398	927	424	317	13693	11507	25200
665	574	758	869	1879	1919	1090	974	366	426	826	939	1688	1651	515	477	18316	17687	36003
681	681	799	932	1955	2123	952	1001	302	427	617	778	1553	1586	506	411	20242	20023	40265
743	861	1332	1518	2798	3264	1322	1479	505	628	978	1284	2129	2506	484	554	25796	26887	52683
567	640	1141	1168	2300	2523	1034	1209	397	404	706	785	1748	1945	357	348	20919	20329	41248
366	373	856	817	1729	1981	714	892	247	329	570	761	1442	1981	257	308	13557	14000	27557
116	160	369	335	702	806	336	399	98	110	231	300	687	782	139	133	5586	5760	11346
29	52	92	116	257	346	98	145	33	55	147	199	259	343	69	66	1679	2119	3798
37	29	54	77	112	105	105	57	28	30	72	30	166	88	42	40	987	836	1823
13565	12622	18595	19101	43264	42282	28538	27367	8799	8774	17418	17875	44551	43862	9019	8346	386199	371930	758129

TAVOLA XIV. — MORTI DIVISI PER SESSO, PER ETÀ E PER STATO CIVILE.

Anno 1896.

Anno 1896.

ETÀ DEI MORTI	CELIBI		CONIUGATI		VEDOVI		STATO CIVILE IGNOTO		COMPLESSO		TOTALE GENERALE	
	Maschi	Femmine	Maschi	Femmine	Maschi	Femmine	Maschi	Femmine	Maschi	Femmine		
Dalla nascita a 5 anni	175986	159797	175986	159797	335783
Da 5 anni a 10 anni	13197	13891	13197	13891	27088
» 10 » 15 »	5876	6847	5876	6847	12723
» 15 » 20 »	6961	8076	27	473	4	16	6992	8565	15557
» 20 » 30 »	13777	8296	3321	9935	102	234	177	137	177	17377	18600	36077
» 30 » 40 »	5243	3180	9150	13604	468	802	170	129	170	15031	17715	32746
» 40 » 50 »	3574	2614	13602	12011	1124	2047	237	132	237	18537	16804	35341
» 50 » 60 »	3954	3219	18975	12787	2950	5918	292	146	292	26171	22070	48241
» 60 » 70 »	4984	4668	24754	15161	8519	17649	351	232	351	38568	37710	76268
» 70 » 80 »	5054	5448	22463	10604	18834	30824	364	340	364	46715	47216	93931
» 80 » 90 »	1870	2278	5828	1733	11240	15575	205	174	205	19143	19760	38903
» 90 in su	172	247	290	88	1190	1766	27	18	27	1679	2119	3798
Età ignota	98	37	115	64	58	144	716	591	716	987	886	1823
TOTALE	240646	218598	98525	76458	44489	74975	2539	1899	386199	371930	758129	

TAVOLA XV. — MASCHI MORTI IN ETÀ DA 15 ANNI IN SU,
classificati per gruppi decennali di età e per professioni.

Anno 1896.

Anno 1896.

PROFESSIONI	GRUPPI DI ETÀ										TOTALE
	15-19	20-29	30-39	40-49	50-59	60-69	70-79	80-89	90 e più	Età ignota	
Agricoltori, giardinieri, boscaioli	3059	6870	6182	7731	11040	17340	22134	9076	758	97	84237
Braccianti, cantonieri, seicaiatori, spazzini, becchini, lustrascarpe, lampionari	501	1375	1379	1718	2349	3250	3851	1313	115	26	15877
Proprietari, benestanti	164	508	575	917	1624	2891	4100	2087	236	16	13118
Operai in genere, fuochisti, fornai, carrai, ecc.	288	730	665	721	989	1195	1237	442	36	8	6311
Negozianti, industriali, droghieri, albergatori, spedizionieri, agenti di cambio, appaltatori, commercianti, ecc.	112	390	505	786	983	1251	1250	449	43	10	5779
Impiegati pubblici e privati, scrivani, copisti, pensionati civili	52	270	403	565	836	1274	1351	535	54	7	5947
Calzolai, sellai	289	680	475	487	611	837	979	384	24	7	4773
Falegnami, ebanisti, carrai, fabbricanti di carrozze, legnaiuoli, carpentieri, bottari, secchieri	195	527	358	397	542	781	1082	415	41	4	4342
Muratori, imbianchini	159	514	428	454	636	795	906	305	24	3	4224
Fabbi, maniscalchi, calderai, meccanici, stagnini, armaiuoli, fonditori, coltellinai	189	491	373	360	492	616	696	241	19	5	3482
Cocchieri, conduttori di tram, carrettieri, ecc.	74	293	353	393	528	604	490	178	11	1	2925
Servi, uscieri, portieri, infermieri	52	185	214	279	502	662	717	222	10	2	2845
Sacerdoti, monaci, laici, chierici	22	94	89	93	275	603	912	536	48	3	2675
Pastori, mandriani	95	209	245	302	350	484	435	164	29	8	2321
Sarti	144	264	174	174	259	441	568	265	14	8	2311
Mugnai, panettieri, pastai, fornai	99	272	207	253	362	444	444	159	11	4	2255
Marinari, barcaiuoli, pescatori	56	146	161	207	255	397	472	273	33	4	2004
Facchini, brentatori, lavandai, spaccalegna, stallieri	19	120	207	298	387	444	379	100	8	6	1968
Caffettieri, liquoristi, bettolieri, trattori, vinai	18	108	176	239	322	362	281	94	5	3	1608
Fruttivendoli, erbivendoli, pescivendoli, merciai ambulanti	33	110	152	165	244	358	345	103	15	1	1526
Militari e pensionati militari	18	1055	97	66	83	96	59	20	1	26	1521
Filatori, tessitori, cardatori	54	122	95	108	190	284	311	98	7	..	1269
Macellai, pizzicagnoli, salsamentari	22	95	123	122	169	211	188	64	6	1	1001
Studenti	594	367	961
Guardie carcerarie, doganali, daziarie, civiche, campestri, ecc.	7	110	156	166	178	150	110	41	3	..	921
Barbieri	70	143	95	95	116	134	145	65	1	1	865
Minatori, cavatori, solfatori, marmisti	33	124	146	137	139	130	109	32	1	1	852
Avvocati, procuratori, notai, magistrati	34	34	48	118	162	168	94	13	1	672
Commessi di studio e di negozio, garzoni	72	150	95	101	84	79	59	13	3	..	656
Medici, veterinari, flebotomi	24	48	50	88	119	151	80	3	..	563
Maestri, professori	1	41	58	80	98	99	89	44	2	1	513
Camerieri di caffè, d'albergo, ecc.	19	81	84	65	63	51	33	8	404
Tipografi, litografi	38	86	40	42	39	29	33	7	314
Altre professioni e professioni ignote	444	789	689	918	1220	1985	2631	1236	105	733	10750
TOTALE	6992	17377	15031	18537	26171	38558	46715	19143	1679	987	191190

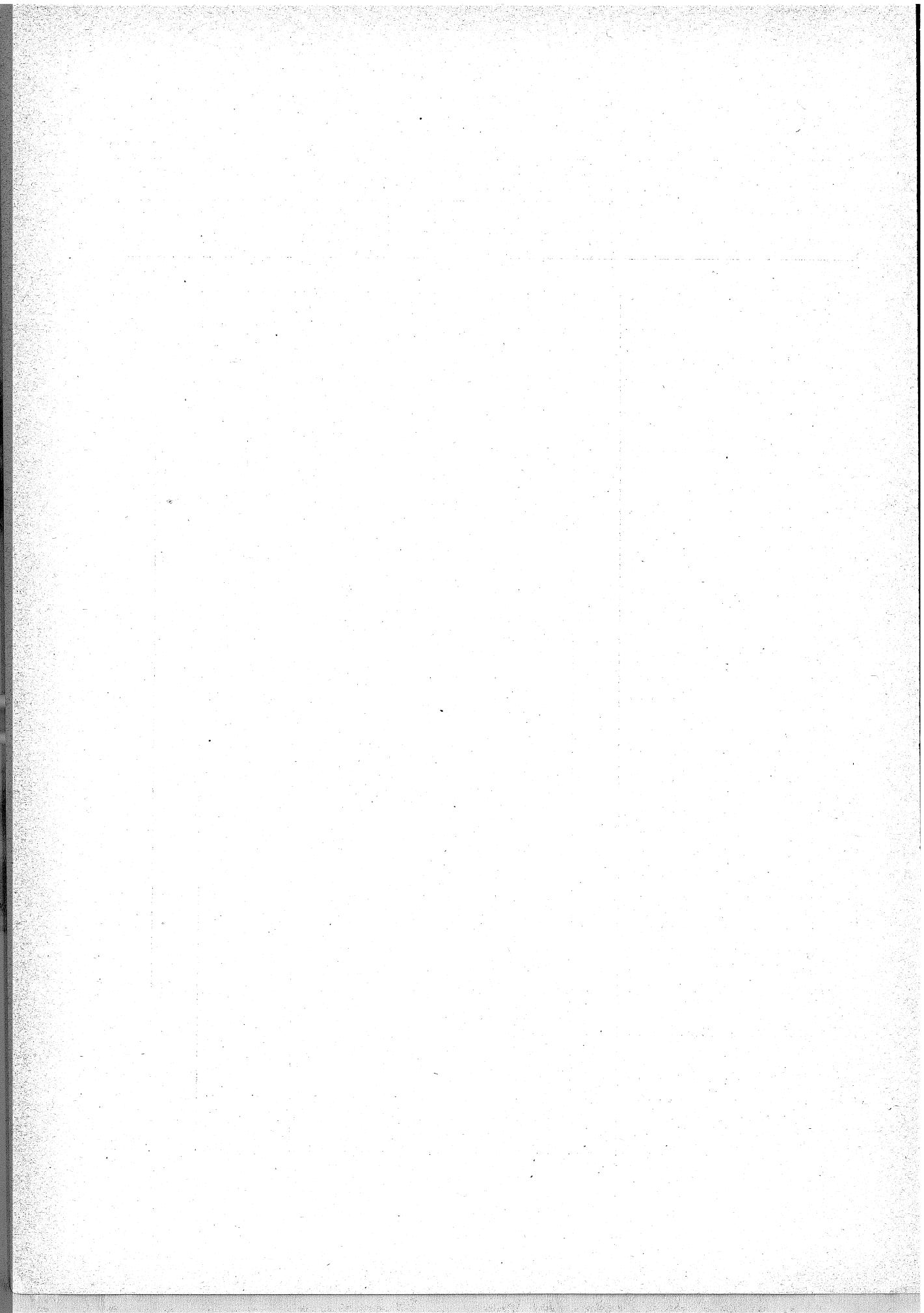

APPENDICE

VARIAZIONI

NEL NOME O NEL TERRITORIO O NELLA DIPENDENZA AMMINISTRATIVA

DEI COMUNI, DEI MANDAMENTI AMMINISTRATIVI,

DEI CIRCONDARI (O DISTRETTI) E DELLE PROVINCIE

dal 1° gennaio 1882 al 31 dicembre 1896

AVVERTENZE.

In virtù della legge comunale e provinciale del 20 marzo 1865, n. 2248 (articoli 13, 14 e 15), il Governo ebbe facoltà di decretare l'unione di più Comuni o la disaggregazione delle loro frazioni. Per la disposizione dell'articolo 250 della legge stessa l'esercizio di quelle facoltà era limitato a 5 anni; ma questo termine fu in seguito prorogato fino al 31 dicembre 1884.

In forza della legge comunale e provinciale del 10 febbraio 1889, n. 5921 (articoli 15, 16 e 17), le succitate facoltà vennero definitivamente attribuite al Potere esecutivo.

I mandamenti *amministrativi*, dei quali si tratta in questa pubblicazione, non corrispondono, come una volta, ai mandamenti *giudiziari*, ossia alle circoscrizioni delle preture. Infatti i mandamenti giudiziari furono ridotti, col R. decreto 9 novembre 1891, n. 669, emanato in esecuzione della legge 30 marzo 1890, n. 6702, da 1806 a 1535: e l'articolo 13 della legge stessa determinò che tali modificazioni alla circoscrizione giudiziaria sarebbero state attuate senza pregiudizio delle circoscrizioni amministrative ed elettorali preesistenti.

In questo Elenco sono comprese tutte le leggi e tutti i decreti di variazione pubblicati negli anni 1882-1896. Siccome generalmente tali leggi o decreti non hanno effetto che qualche tempo dopo la loro pubblicazione, alcuni di quelli usciti verso la fine dei singoli anni possono non aver avuto effetto che nel corso degli anni rispettivamente successivi.

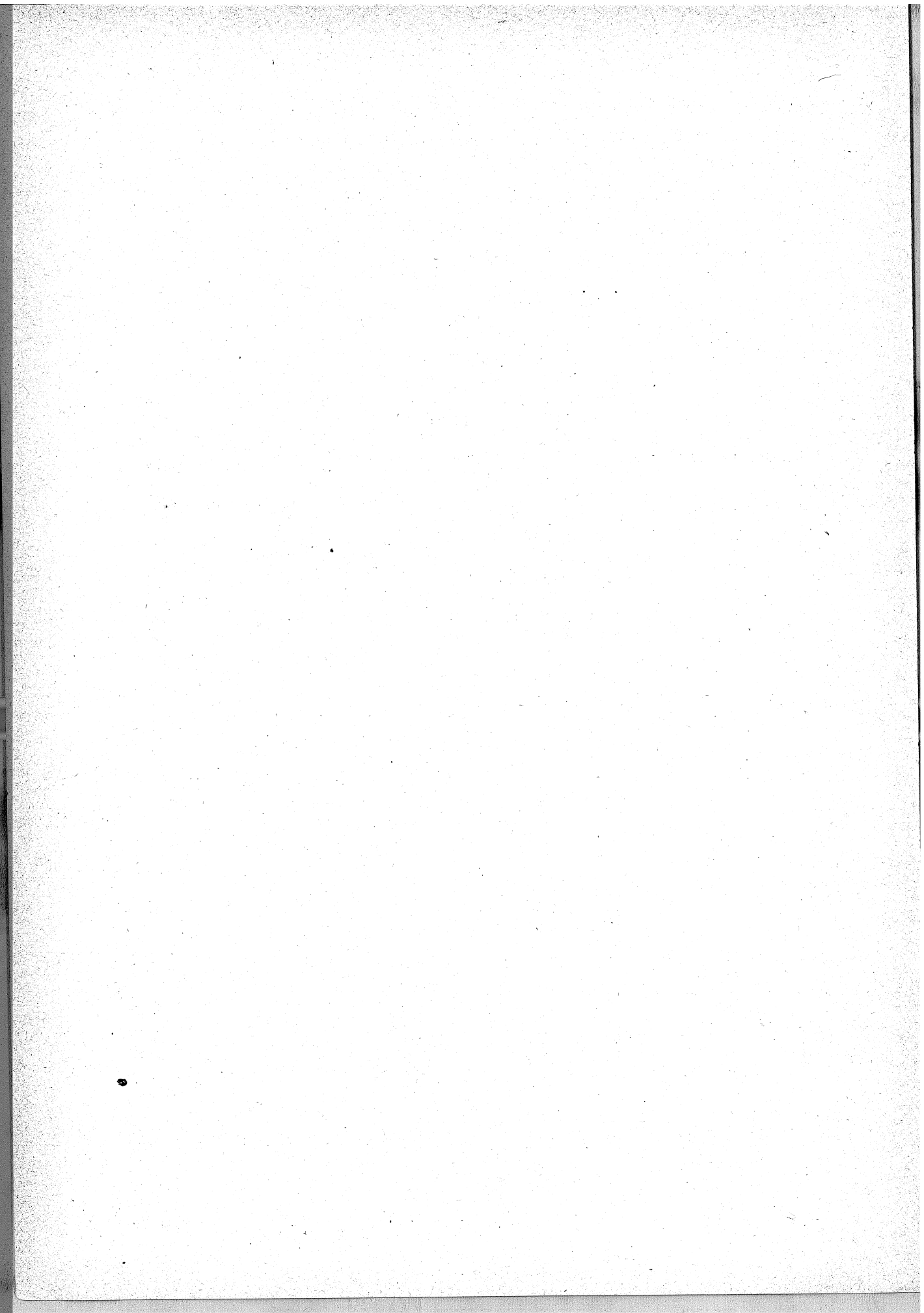

COMUNI MANDAMENTI (a) CIRCONDARI (O DISTRETTI) O PROVINCE	VARIAZIONI AVVENUTE	DATA della legge o del decreto di variazione	POPOLAZIONE secondo il censimento del 1881, tenuto conto delle variazioni di territorio	
			presente	residente

PROVINCIA DI ALESSANDRIA.

Circondario di Acqui.

Acqui (Mandamento)	Aggregati i comuni di Visone (popolazione presente 2079, residente 2057) e Grognaudo (popolazione presente 1059, residente 1094), staccati rispettivamente dai mandamenti di Rivalta Bormida e Ponzone.	Legge 19 lugl'o	1894	23984	24061
Grognaudo (Comune)	(Popolazione presente 1059, residente 1094): staccato dal mandamento di Ponzone ed aggregato al mandamento di Acqui.	Legge 19 luglio	1894	—	—
Ponzone (Mandamento)	Ceduto il comune di Grognaudo (popolazione presente 1059, residente 1094) al mandamento di Acqui.	Legge 19 luglio	1894	7276	7562
Rivalta Bormida (Mandamen.)	Ceduto il comune di Visone (popolazione presente 2079, residente 2057) al mandamento di Acqui	Legge 19 luglio	1894	7565	7706
Visone (Comune)	(Popolazione presente 2079, residente 2057): staccato dal mandamento di Rivalta Bormida ed aggregato al mandamento di Acqui	Legge 19 luglio	1894	—	—

Circondario di Asti.

Asti (Circondario)	Aggregato il comune di Piovà (popolazione presente 1266, residente 1368), staccato dal circondario di Casale Monferrato.	Legge 5 luglio	1882	169185	173280
	Aggregato il comune di Villa San Secondo (popolazione presente 1241, residente 1242), staccato dal circondario di Casale Monferrato	Legge 2 dicembre	1888		
Cocconato (Mandamento)	Aggregato il comune di Piovà (popolazione presente 1266, residente 1368), staccato dal mandamento di Montiglio (circ. di Casale Monferrato).	Legge 5 luglio	1882	8852	9380
Montechiaro d'Asti (Mandam.)	Aggregato il comune di Villa San Secondo (popolazione presente 1241, residente 1242), staccato dal mandamento di Tonco (circ. di Casale Monfer.)	Legge 2 dicembre	1888	8964	9294
Piovà (Comune)	(Popolazione presente 1266, residente 1368): staccato dal mandamento di Montiglio (circondario di Casale Monferrato) ed aggregato al mandamento di Cocconato (circondario di Asti)	Legge 5 luglio	1882	—	—
Villa San Secondo (Comune).	(Popolazione presente 1241, residente 1242): staccato dal mandamento di Tonco (circondario di Casale Monferrato) ed aggregato al mandamento di Montechiaro di Asti (circondario di Asti)	Legge 2 dicembre	1888	—	—

Circondario di Casale Monferrato.

Casale Monferrato (Circond.)	Ceduto il comune di Piovà (popolazione presente 1266, residente 1368) al circondario di Asti.	Legge 5 luglio	1882	151926	154071
	Ceduto il comune di Villa San Secondo (popolazione presente 1241, residente 1242) al circondario di Asti.	Legge 2 dicembre	1888		
Moncalvo (Mandamento)	Aggregato il comune di Penango (popolazione presente 2032, residente 2064), staccato dal mandamento di Tonco	Legge 2 aprile	1885	9341	9530
Montiglio (Mandamento)	Ceduto il comune di Piovà (popolazione presente 1266, residente 1368) al mandamento di Cocconato (circondario di Asti)	Legge 5 luglio	1882	7310	7690
Penango (Comune)	(Popolazione presente 2032, residente 2064): staccato dal mandamento di Tonco ed aggregato a quello di Moncalvo.	Legge 2 aprile	1885	—	—

(a) Vedansi le avvertenze che precedono.

COMUNI MANDAMENTI CIRCONDARI (O DISTRETTI) O PROVINCE	VARIAZIONI AVVENUTE	DATA della legge o del decreto di variazione	POPOLAZIONE secondo il censimento del 1881, tenuto conto delle variazioni di territorio	
			presente	residente
Piovà (Comune)	(Popolazione presente 1266, residente 1368): staccato dal mandamento di Montiglio (circondario di Casale Monferrato) ed aggregato al mandamento di Cocconato (circondario di Asti)	Legge 5 luglio 1882	—	—
Tonco (Mandamento)	Ceduto il comune di Penango (popolazione presente 2032, residente 2064) al mandamento di Moncalvo.	Legge 2 aprile 1885	7313	7552
Villa San Secondo (Comune).	Ceduto il comune di Villa San Secondo (popolazione presente 1241, residente 1242) al mandamento di Montechiaro d'Asti (circ. di Asti).	Legge 2 dicembre 1888		
	(Popolazione presente 1241, residente 1242): staccato dal mandamento di Tonco (circondario di Casale Monferrato) ed aggregato al mandamento di Montechiaro d'Asti (circondario di Asti)	Legge 2 dicembre 1888	—	—

Circondario di Novi Ligure.

Cabella Ligure (Comune)	Aggregata la frazione Montaldo di Cosola (a) popolazione presente 292, residente 449), staccata dal comune di Carrega	Decreto 6 gennaio 1895	1890	2647
Carrega (Comune)	Ceduta la frazione Montaldo di Cosola (a) (popolazione presente 292, residente 449) al comune di Cabella Ligure	Decreto 6 gennaio 1895	2381	3059

Circondario di Tortona.

Castelnuovo Scrivia (Comune)	In seguito a rettifica di confini coi comuni di Alzano e Molino de' Torti, la popolazione di Castelnuovo Scrivia diminui di 8 abitanti appartenenti ad una parte di territorio aggregata al comune di Molino de' Torti.	Decreto 26 aprile 1891	7232	7410
Molino de' Torti (Comune)	In seguito a rettifica di confini coi comuni di Alzano e Castelnuovo Scrivia, la popolazione del comune di Molino de' Torti si accrebbe di 8 abitanti appartenenti ad una parte di territorio ceduta dal comune di Castelnuovo Scrivia	Decreto 26 aprile 1891	1039	1056

PROVINCIA E CIRCONDARIO DI ANCONA.

Montenovo (Comune)	Assunta la denominazione di Ostra Vetere	Decreto 19 marzo 1882	—	—
------------------------------	--	-----------------------	---	---

PROVINCIA DI AQUILA DEGLI ABRUZZI.

Circondario di Aquila.

Aquila (Mandamento)	Aggregato il comune di Rocca di Cambio (popolazione presente 714, residente 1015) staccato dal mandamento di S. Demetrio ne' Vestini	Legge 2 luglio 1893	24388	25675
Bussi (Comune)	Assunta la denominazione di Bussi di Tirino.	Decreto 25 ottobre 1889	—	—
Goriano Valli (Comune)	Assunta la denominazione di Molina Aterno	Decreto 30 giugno 1889	—	—
Rocca di Cambio (Comune)	Popolazione presente 714, residente 1015): staccato dal mandamento di S. Demetrio ne' Vestini ed aggregato a quello di Aquila	Legge 2 luglio 1893	—	—
S. Demetrio ne' Vestini (Mandamento)	Ceduto il comune di Rocca di Cambio (popolazione presente 714, residente 1015) al mandamento di Aquila	Legge 2 luglio 1893	13698	16357

(a) Nelle tabelle del censimento del 31 dicembre 1881 questa frazione figura erroneamente col nome di Cosola.

COMUNI MANDAMENTI CIRCONDARI (O DISTRETTI) O PROVINCE	VARIAZIONI AVVENUTE	DATA della legge o del decreto di variazione	POPOLAZIONE secondo il censimento del 1881, tenuto conto delle variazioni di territorio	
			presente	residente

Circondario di Avezzano.

Gioja de' Marsi (Comune del mandamento omonimo)	Aggregata la frazione Aschi (popolazione presente 973, residente 980), staccata dal comune di Ortona de' Marsi del mandamento di Pescina . .	Decreto 13 febbraio 1896 (a)	(a)	(a)
Gioja de' Marsi (Mandamento)	Aggregata la frazione Aschi (popolazione presente 973, residente 980), staccata dal mandamento di Pescina.			
Ortona de' Marsi (Comune del mandamento di Pescina)	Ceduta la frazione Aschi (popolazione presente 973, residente 980) al comune e al mandamento di Gioja de' Marsi			
Pescina (Mandamento)	Ceduta la frazione Aschi (popolazione presente 973, residente 980) al mandamento di Gioja de' Marsi			

PROVINCIA E CIRCONDARIO DI AREZZO.

Castiglion Fibocchi (Comune)	(Popolazione presente 1134, residente 1156): staccato dal mandamento di Montevarchi ed aggregato al mandamento di Arezzo 1°	Legge 20 luglio 1896	—	—
Arezzo (1° Mandamento)	Aggregato il comune di Castiglion Fibocchi (popolazione presente 1134, residente 1156), staccato dal mandamento di Montevarchi	Legge 20 luglio 1896	24709	24735
Montevarchi (Mandamento)	Ceduto il comune di Castiglion Fibocchi (popolazione presente 1134, residente 1156) al mandamento di Arezzo 1°	Legge 20 luglio 1896	21555	21908

PROVINCIA DI ASCOLI PICENO.

Circondario di Ascoli.

Rocca del Fluvione (Comune)	Aggregate le frazioni Casacagnano (popolazione presente 224, residente 226), Cerqueto (popolazione presente 230, residente 228) e Valcinante (popolazione presente 355, residente 358), staccate dal comune di Venarotta	Decreto 2 marzo 1882	3666	3087
Venarotta (Comune)	Cedute le frazioni Casacagnano (popolazione presente 224, residente 226), Cerqueto (popolazione presente 230, residente 228) e Valcinante (popolazione presente 355, residente 358) al comune di Rocca del Fluvione.	Decreto 2 marzo 1882	2665	2670

Circondario di Fermo.

Alteta (Comune)	Nuovo comune costituito colle frazioni Alteta (popolazione presente 469, residente 488) e Cerreto (popolazione presente 345, residente 359), staccate dal comune di Monte Giorgio	Decreto 30 luglio 1896 (b)	814	847
Monte Giorgio (Comune)	Staccate le frazioni Alteta (popolazione presente 469, residente 488) e Cerreto (popolazione presente 345, residente 359), costituitesi in comune autonomo con la denominazione di Alteta	Decreto 30 luglio 1896 (b)	5291	5335
Monteleone di Fermo (Com.)	Ceduta la frazione S. Elpidio Morico (popolazione presente 452, residente 506) al comune di Monte S. Pietro Morico	Decreto 16 febbraio 1893	978	1122
Monte S. Pietro Morico (Comune)	Aggregata la frazione S. Elpidio Morico (popolazione presente 452, residente 506), staccata dal comune di Monteleone di Fermo.	Decreto 16 febbraio 1893	1002	1132

(a) Il Decreto 13 febbraio 1896 fu revocato con quello 16 settembre dello stesso anno; di modo che la popolazione dei comuni di Gioja de' Marsi e Ortona de' Marsi, come pure quella dei mandamenti di Gioja de' Marsi e Pescina, rimane immutata, e cioè quale è indicata nelle tabelle del censimento 31 dicembre 1881.

(b) L'esecuzione di questo decreto è stata sospesa. La questione dell'abrogazione del decreto medesimo trovasi pendente dinanzi al Consiglio di Stato.

COMUNI MANDAMENTI CIRCONDARI (O DISTRETTI) O PROVINCE	VARIAZIONI AVVENUTE	DATA della legge o del decreto di variazione	POPOLAZIONE secondo il censimento del 1881, tenuto conto delle variazioni di territorio	
			presente	residente

PROVINCIA DI AVELLINO.

Circondario di Ariano di Puglia.

Orsara Dauno Irpina (Comune e Mandamento)	Assunta la denominazione di Orsara di Puglia . . .	Decreto 8 agosto 1884	-	-
--	--	-----------------------	---	---

PROVINCIA DI BARI DELLE PUGLIE.

Circondario di Altamura.

Alberobello (Comune del mandamento di Noci)	Aggregata la frazione Coreggia (popolazione presente e residente 1000), staccata dal comune e mandamento di Monopoli del circondario di Bari	Decreto 13 gennaio 1895	6692	6781
Altamura (Circondario)	Aggregata la frazione Coreggia (popolazione presente e residente 1000), staccata dal circondario di Bari	Decreto 13 gennaio 1895	103852	104054
Noci (Mandamento)	Aggregata la frazione Coreggia (popolazione presente e residente 1000), staccata dal mandamento di Monopoli (circondario di Bari)	Decreto 13 gennaio 1895	16677	16811

Circondario di Bari.

Bari (Circondario)	Ceduta la frazione Coreggia (popolazione presente e residente 1000) al circondario di Altamura . .	Decreto 13 gennaio 1895	312008	312893
Monopoli (Comune del mandamento omonimo)	Ceduta la frazione Coreggia (popolazione presente e residente 1000) al comune di Alberobello del mandamento di Noci (circondario di Altamura)	Decreto 13 gennaio 1895	19918	20004
Monopoli (Mandamento)	Ceduta la frazione Coreggia (popolazione presente e residente 1000) al mandamento di Noci (circondario di Altamura)	Decreto 13 gennaio 1895	27736	27859

PROVINCIA DI BELLUNO.

Comelico Inferiore (Comune)	Assunta la denominazione di Santo Stefano di Cadore	Decreto 16 dicemb. 1894	-	-
San Tiziano di Goima (Com.)	Assunta la denominazione di Zoldo Alto	Decreto 16 marzo 1890	-	-

PROVINCIA DI BENEVENTO.

Circondario di Benevento.

Benevento (Circondario)	Aggregata la frazione Ponte (popolazione presente 551, residente 554), staccata dal circondario di Cerreto Sannita	Decreto 13 marzo 1892	104841	105113
Paupisi (Comune del mandamento di Vitulano)	Aggregata la frazione Ponte (popolazione presente 551, residente 554), staccata dal comune di Casalduni del mandamento di Pontelandolfo (circondario di Cerreto Sannita)	Decreto 13 marzo 1892	1881	1963
Vitulano (Mandamento)	Aggregata la frazione Ponte (popolazione presente 551, residente 554), staccata dal mandamento di Pontelandolfo (circ. di Cerreto Sannita)	Decreto 13 marzo 1892	13371	13633

Circondario di Cerreto Sannita.

Casalduni (Comune del mandamento di Pontelandolfo)	Ceduta la frazione Ponte (popolazione presente 551, residente 554) al comune di Paupisi del mandamento di Vitulano (circondario di Benevento) .	Decreto 13 marzo 1892	3098	3119
Cerreto Sannita (Circondario)	Ceduta la frazione Ponte (popolazione presente 551, residente 554) al circondario di Benevento) . .	Decreto 13 marzo 1892	75380	75734
Pontelandolfo (Mandamento).	Ceduta la frazione Ponte (popolazione presente 551, residente 554) al mandamento di Vitulano (circondario di Benevento)	Decreto 13 marzo 1892	11571	11502

COMUNI MANDAMENTI CIRCONDARI (O DISTRETTI) O PROVINCE	VARIAZIONI AVVENUTE	DATA della legge o del decreto di variazione	POPOLAZIONE secondo il censimento del 1881, tenuto conto delle variazioni di territorio	
			presente	residente

Circondario di S. Bartolommeo in Galdo.

Baselice (Mandamento)	Ceduto il comune di Castelvetere in Val Fortore (popolazione presente 3994, residente 4009) al mandamento di Colle Sannita	Legge 21 giugno 1896	5965	6081
Castelvetere in Val Fortore (Comune)	(Popolazione presente 3994, residente 4009): staccato dal mandamento di Baselice ed aggregato al mandamento di Colle Sannita	Legge 21 giugno 1896	—	—
Colle Sannita (Mandamento).	Aggregato il comune di Castelvetere in Val Fortore (popolazione presente 3994, residente 4009), staccato dal mandamento di Baselice	Legge 21 giugno 1896	13088	13254
S. Croce di Morcone (Comune e Mandamento)	Assunta la denominazione di Santa Croce del Sannio	Decreto 8 febbraio 1883	—	—

PROVINCIA DI BERGAMO.

Circondario di Bergamo.

Almenno San Salvatore (Comune)	Ceduto il territorio di Oltre Brembo (popolazione presente e residente 104) al comune di Villa di Almè	Decreto 31 dicemb. 1884	1845	1912
Bagnatica (Comune)	(Popolazione presente 1270, residente 1301): staccato dal mandamento di Martinengo (circondario di Treviglio) ed aggregato al mandamento di Trescore Balneario (circondario di Bergamo)	Legge 23 luglio 1896	—	—
Bergamo (3° Mandamento) . .	Aggregata la frazione Dell'Oro (popolazione presente e residente 9), staccata dal mandamento di Ponte San Pietro	Decreto 13 aprile 1890	30713	31101
Bergamo (Circondario)	Aggregata la frazione Crespi (popolazione presente e residente 148), staccata dal circondario di Treviglio	Legge 11 aprile 1889	228012	235316
	Aggregati i comuni di Bagnatica (popolazione presente 1270, residente 1301), e Brusaporto (popolazione presente 730, residente 735), staccati dal circondario di Treviglio	Legge 23 luglio 1896		
Bonate di Sopra (Comune del mandam. di Ponte S. Pietro)	Ceduta la frazione Dell'Oro (popolazione presente e residente 9) al comune di Curno del mandamento di Bergamo 3°	Decreto 13 aprile 1890	1873	1899
Brusaporto (Comune)	(Popolazione presente 730, residente 735): staccato dal mandamento di Martinengo (circondario di Treviglio) ed aggregato al mandamento di Trescore Balneario (circondario di Bergamo)	Legge 23 luglio 1896	—	—
Buzzone San Paolo (Comune)	Assunta la denominazione di San Paolo d'Argon .	Decreto 7 luglio 1887	—	—
Calolzio (Comune)	Aggregate le sezioni Gerra e Carsano (popolazione presente e residente 113), staccate dal comune di Corte	Decreto 7 luglio 1892	1044	1060
Calusco (Comune)	Assunta la denominazione di Calusco d'Adda . .	Decreto 2 dicemb. 1883	—	—
Capriate d'Adda (Comune del mandam. di Ponte S. Pietro)	Aggregata la frazione Crespi (popolazione presente e residente 148), staccata dal comune di Canonica d'Adda del mandamento e circondario di Treviglio	Legge 11 aprile 1889	1104	1127
Corte (Comune)	Cedute le sezioni Gerra e Carsano (popolazione presente e residente 113) al comune di Calolzio	Decreto 7 luglio 1892	1317	1360
Curno (Comune del 3° mandamento di Bergamo)	Aggregata la frazione Dell'Oro (popolazione presente e residente 9), staccata dal comune di Bonate di Sopra del mandamento di Ponte San Pietro	Decreto 13 aprile 1890	1281	1304
Ponte S. Pietro (Mandamen.)	Aggregata la frazione Crespi (popolazione presente e residente 148), staccata dal mandamento di Treviglio (circondario di Treviglio)	Legge 11 aprile 1889	27173	27551
	Ceduta la frazione Dell'Oro (popolazione presente e residente 9) al mandamento di Bergamo 3° .	Decreto 13 aprile 1890		

COMUNI MANDAMENTI CIRCONDARI (O DISTRETTI) O PROVINCE	VARIAZIONI AVVENUTE	DATA della legge o del decreto di variazione	POPOLAZIONE secondo il censimento del 1881, tenuto conto delle variazioni di territorio	
			presente	residente
Pontida (Comune)	Assunta la denominazione di Pontida.	Decreto 19 agosto 1882	—	—
Terno (Comune)	Assunta la denominazione di Terno d'Isola.	Decreto 4 dicemb. 1892	—	—
Trescore Balneario (Mandamento)	Aggregati i comuni di Bagnatica (popolazione presente 1270, residente 1301) e Brusaporto (popolazione presente 730, residente 735), staccati dal mandamento di Martinengo (circ. di Treviglio).	Legge 23 luglio 1896	23737	24333
Villa d'Almè (Comune)	Aggregato il territorio di Oltre Brembo (popolazione presente e residente 104), staccato dal comune di Almenno San Salvatore.	Decreto 31 dicemb. 1884	1439	1502

Circondario di Clusone.

Volpino (Comune)	Assunta la denominazione di Costa Volpino	Decreto 21 agosto 1884	—	—
----------------------------	---	------------------------	---	---

Circondario di Treviglio.

Bagnatica (Comune)	(Popolazione presente 1270, residente 1301): staccato dal mandamento di Martinengo (circondario di Treviglio) ed aggregato al mandamento di Trescore Balneario (circondario di Bergamo)	Legge 23 luglio 1896	—	—
Brusaporto (Comune)	(Popolazione presente 730, residente 735): staccato dal mandamento di Martinengo (circondario di Treviglio) ed aggregato al mandamento di Trescore Balneario (circondario di Bergamo)	Legge 23 luglio 1896	—	—
Canonica d'Adda (Comune del mandamento di Treviglio)	Ceduta la frazione Crespi (popolazione presente e residente 148) al comune di Capriate d'Adda del mandamento di Ponte San Pietro (circondario di Bergamo)	Legge 11 aprile 1889	1702	1664
Martinengo (Mandamento)	Ceduti i comuni di Bagnatica (popolazione presente 1270, residente 1301) e Brusaporto (popolazione presente 730, residente 735) al mandamento di Trescore Balneario (circ. di Bergamo)	Legge 23 luglio 1896	16124	16913
Treviglio (Mandamento)	Ceduta la frazione Crespi (popolazione presente e residente 148) al mandamento di Ponte San Pietro (circondario di Bergamo)	Legge 11 aprile 1889	38818	39688
Treviglio (Circondario)	Ceduta la frazione Crespi (popolazione presente e residente 148) al circondario di Bergamo	Legge 11 aprile 1889	107293	109287
	Ceduti i comuni di Bagnatica (popolazione presente 1270, residente 1301) e Brusaporto (popolazione presente 730, residente 735) al circondario di Bergamo	Legge 23 luglio 1896		

PROVINCIA DI BOLOGNA.

Bologna (Provincia)	Aggregati i comuni di Castel del Rio (popolazione presente 2912, residente 2924), Fontana Elice (popolazione presente 2039, residente 2078) e Tossignano (popolazione presente 2454, residente 2457), staccati dalla provincia di Ravenna	Legge 3 giugno 1884	464879	468681
-------------------------------	---	---------------------	--------	--------

Circondario di Bologna.

Baricella (Comune)	Ceduta la frazione Passosegni (popolazione presente e residente 361) al comune di Malalbergo	Decreto 16 giugno 1895	5382	5378
Malalbergo (Comune)	Aggregata la frazione Passosegni (popolazione presente e residente 361), staccata dal comune di Baricella	Decreto 16 giugno 1895	5167	5133
Santa Maria in Duno (Com.)	Assunta la denominazione di Bentivoglio.	Decreto 10 dicemb. 1885	—	—

COMUNI MANDAMENTI CIRCONDARI (O DISTRETTI) O PROVINCE	VARIAZIONI AVVENUTE	DATA della legge o del decreto di variazione	POPOLAZIONE secondo il censimento del 1881, tenuto conto delle variazioni di territorio	
			presente	residente

Circondario d'Imola.

Castel del Rio (Comune) . . .	(Popolazione presente 2912, residente 2924): staccato dal mandamento di Casola Valsenio (circondario di Faenza, provincia di Ravenna) ed aggregato al mandamento e circondario d'Imola (provincia di Bologna)	Legge 3 giugno 1884	—	—
Fontana Elice (Comune) . . .	(Popolazione presente 2039, residente 2078): staccato dal mandamento di Casola Valsenio (circondario di Faenza, provincia di Ravenna) ed aggregato al mandamento e circondario d'Imola (provincia di Bologna)	Legge 3 giugno 1884	—	—
Imola (Circondario)	Aggregati i comuni di Castel del Rio (popolazione presente 2912, residente 2924), Fontana Elice (popolazione presente 2039, residente 2078) e Tossignano (popolazione presente 2454, residente 2457), staccati dal circondario di Faenza (provincia di Ravenna)	Legge 3 giugno 1884	73525	74455
Imola (Mandamento)	Aggregati i comuni di Castel del Rio (popolazione presente 2912, residente 2924), Fontana Elice (popolazione presente 2039, residente 2078) e Tossignano (popolazione presente 2454, residente 2457), staccati dal mandamento di Casola Valsenio (circondario di Faenza, provincia di Ravenna)	Legge 3 giugno 1884	42534	43531
Tossignano (Comune)	(Popolazione presente 2454, residente 2457): staccato dal mandamento di Casola Valsenio (circondario di Faenza, provincia di Ravenna) ed aggregato al mandamento e circondario d'Imola (provincia di Bologna)	Legge 3 giugno 1884	—	—

Circondario di Vergato.

Caprara Sopra Panico (Com.)	Assunta la denominazione di Marzabotto	Decreto 2 luglio 1882	—	—
Casio e Casola (Comune) . . .	Assunta la denominazione di Castel di Casio . . .	Decreto 18 giugno 1896	—	—
Porretta (Comune e Mandam.)	Assunta la denominazione di Bagni della Porretta	Decreto 23 nov. 1882	—	—
Tavernola Reno (Comune) . . .	Assunta la denominazione di Grizzana	Decreto 10 dicemb. 1882	—	—

PROVINCIA DI BRESCIA.

Circondario di Breno.

Cividate Alpino (Comune) . . .	Assunta la denominazione di Cividate Camuno . .	Decreto 30 gennaio 1887	—	—
--------------------------------	---	-------------------------	---	---

Circondario di Brescia.

Bagnolo Mella (Mandamento)	Ceduto il territorio di Valabbio (popolazione presente e residente 25) al mandamento di Ospitaletto	Decreto 22 ottobre 1884	21208	20784
Brescia (Circondario)	Aggregato il comune di Isorella (popolazione presente 1495, residente 1499), staccato dal circondario di Verolanuova	Legge 14 luglio 1887	223283	222353
Isorella (Comune)	(Popolazione presente 1495, residente 1499): staccato dal mandamento di Leno (circondario di Verolanuova) ed aggregato al mandamento di Montichiari (circondario di Brescia)	Legge 14 luglio 1887	—	—
Lograto (Comune del mandamento di Ospitaletto)	Aggregato il territorio di Valabbio (popolazione presente e residente 25), staccato dal comune di Mairano del mandamento di Bagnolo Mella . .	Decreto 22 ottobre 1884	1310	1294
Mairano (Comune del mandamento di Bagnolo Mella)	Ceduto il territorio di Valabbio (popolazione presente e residente 25) al comune di Lograto del mandamento di Ospitaletto	Decreto 22 ottobre 1884	1514	1519
Montichiari (Mandamento) . .	Aggregato il comune di Isorella (popolazione presente 1495, residente 1499), staccato dal mandamento di Leno (circondario di Verolanuova) . .	Legge 14 luglio 1887	25062	25296
Ospitaletto (Mandamento) . .	Aggregato il territorio di Valabbio (popolazione presente e residente 25), staccato dal mandamento di Bagnolo Mella	Decreto 22 ottobre 1884	21344	20803

Popolazione. Movimento dello stato civile.

COMUNI MANDAMENTI CIRCONDARI (o DISTRETTI) o PROVINCE	VARIAZIONI AVVENUTE	DATA della legge o del decreto di variazione	POPOLAZIONE secondo il censimento del 1881, tenuto conto delle variazioni di territorio	
			presente	residente

Circondario di Verolanuova.

Isorella (Comune)	(Popolazione presente 1495, residente 1499): staccato dal mandamento di Leno (circondario di Verolanuova) ed aggregato al mandamento di Montichiari (circondario di Brescia)	Legge 14 luglio 1887	—	—
Leno (Mandamento).	Ceduto il comune di Isorella (popolazione presente 1495, residente 1499) al mandamento di Montichiari (circondario di Brescia)	Legge 14 luglio 1887	23100	23197
Verolanuova (Circondario).	Ceduto il comune di Isorella (popolazione presente 1495, residente 1499) al circondario di Brescia	Legge 14 luglio 1887	55319	55462

PROVINCIA DI CAGLIARI.

Circondario di Cagliari.

Pauli Monserrato (Comune).	Assunta la denominazione di Monserrato	Decreto 4 marzo 1888	—	—
------------------------------------	--	----------------------	---	---

PROVINCIA DI GALTANISSETTA.

Circondario di Piazza Armerina.

Calascibetta (Mandamento).	Staccato il comune di Villarosa (popolazione presente 9652, residente 9601), costituito in mandamento colla denominazione omonima.	Legge 3 giugno 1884	6867	6901
Villarosa (Mandamento)	Nuovo mandamento costituito col comune omonimo (popolazione presente 9652, residente 9601), staccato dal mandamento di Calascibetta.	Legge 3 giugno 1884	9652	9601

PROVINCIA DI CAMPOBASSO.

Circondario d'Isernia.

Cameli (Comune)	Assunta la denominazione di Sant'Elena Sannita	Decreto 7 novemb. 1896	—	—
Castellone al Volturno (Mandamento)	Ceduta la frazione Cerasuolo (popolazione presente e residente 599) al mandamento di Venafro	Decreto 3 aprile 1884	9326	10514
Castelluccio in Verrino (Comune)	Assunta la denominazione di Verrino	Decreto 1 agosto 1891	—	—
Filignano (Comune del mandamento di Venafro)	Aggregata la frazione Cerasuolo (popolazione presente e residente 599), staccata dal comune di Rocchetta al Volturno del mandamento di Castellone al Volturno	Decreto 3 aprile 1884	2554	2780
Rocchetta al Volturno (Comune del mandamento di Castellone al Volturno)	Ceduta la frazione Cerasuolo (popolazione presente e residente 599) al comune di Filignano del mandamento di Venafro	Decreto 3 aprile 1884	1640	1885
Venafro (Mandamento).	Aggregata la frazione Cerasuolo (popolazione presente e residente 599), staccata dal mandamento di Castellone al Volturno.	Decreto 3 aprile 1884	12991	13242
Verrino (Comune)	Assunta la denominazione di Castel Verrino	Decreto 29 ottobre 1893	—	—

Circondario di Larino.

Castelluccio Acqua Borrana (Comune)	Assunta la denominazione di Castelmauro	Decreto 22 gennaio 1885	—	—
Ripalda (Comune)	Assunta la denominazione di Ripalta sul Trigno	Decreto 23 dicemb. 1894	—	—

COMUNI MANDAMENTI CIRCONDARI (O DISTRETTI) O PROVINCE	VARIAZIONI AVVENUTE	DATA della legge o del decreto di variazione	POPOLAZIONE secondo il censimento del 1881, tenuto conto delle variazioni di territorio	
			presente	residente

PROVINCIA DI CASERTA.

Circondario di Caserta.

Vitulaccio (Comune)	Assunta la denominazione di Vitulazio	Decreto 3 dicemb. 1882	-	-
-------------------------------	---	------------------------	---	---

Circondario di Sora.

Palazzolo di Castrocielo (Comune)	Assunta la denominazione di Castrocielo	Decreto 16 agosto 1882	-	-
-----------------------------------	---	------------------------	---	---

PROVINCIA DI CATANZARO.

Circondario di Catanzaro.

Borgia (Mandamento)	Aggregato il comune di Caraffa di Catanzaro (popolazione presente 1334, residente 1360), staccato dal mandamento di Tiriolo	Legge 12 luglio 1896	11525	11541
Caraffa di Catanzaro (Com.)	(Popolazione presente 1334, residente 1360): staccato dal mandamento di Tiriolo ed aggregato al mandamento di Borgia	Legge 12 luglio 1896	-	-
Tiriolo (Mandamento)	Ceduto il comune di Caraffa di Catanzaro (popolazione presente 1334, residente 1360), al mandamento di Borgia	Legge 12 luglio 1896	10080	10655

PROVINCIA DI CHIETI.

Circondario di Chieti.

Forcabobolina (Comune)	Assunta la denominazione di San Giovanni Teatino	Decreto 23 dicemb. 1894	-	-
----------------------------------	--	-------------------------	---	---

PROVINCIA DI COMO.

Circondario di Como.

Camerlata (Comune del mandamento di Como 2°)	(Popolazione presente 2517, residente 2549): soppresso ed aggregato al comune di Como (mandamento di Como 1°)	Decreto 7 dicemb. 1884	-	-
Camnago di Uggiate (Com.)	Assunta la denominazione di Camnago Faloppia	Decreto 2 febbraio 1893	-	-
Colciago (Comune)	(Popolazione presente 584, residente 612): soppresso ed aggregato al comune di Lurago d'Erba	Decreto 11 settemb. 1883	-	-
Como (Comune)	Aggregati i soppressi comuni di Monte Olimpino (popolazione presente 2272, residente 2324) e Camerlata (popolazione presente 2517, residente 2549)	Decreto 7 dicemb. 1884	30349	31268
Como (1° Mandamento)	Aggregati i soppressi comuni di Camerlata (popolazione presente 2517, residente 2549) e Monte Olimpino (popolaz. presente 2272, residente 2324)	Decreto 7 dicemb. 1884	30349	31268
Como (2° Mandamento)	Ceduti i soppressi comuni di Camerlata (popolazione presente 2517, residente 2549) e Monte Olimpino (popolazione presente 2272, residente 2324) al mandamento di Como 1°	Decreto 7 dicemb. 1884	20573	21163
Lurago d'Erba (Comune)	Aggregato il soppresso comune di Colciago (popolazione presente 584, residente 612).	Decreto 11 settemb. 1883	1837	1896
Monte Olimpino (Comune del mandamento di Como 2°)	(Popolazione presente 2272, residente 2324): soppresso ed aggregato al comune di Como (mandamento di Como 1°)	Decreto 7 dicemb. 1884	-	-

COMUNI MANDAMENTI CIRCONDARI (O DISTRETTI) O PROVINCE	VARIAZIONI AVVENUTE	DATA della legge o del decreto di variazione	POPOLAZIONE secondo il censimento del 1881, tenuto conto delle variazioni di territorio	
			presente	residente

Circondario di Lecco.

Casolino Piano d'Erba (Com.)	Assunta la denominazione di Casolino d'Erba . . .	Decreto 18 luglio 1882	—	—
Missaglia (Comune)	Aggregati i territori di Missagliola (popolazione presente e residente 32), Molinate (popolazione presente e residente 119) e Rangione (popolazione presente e residente 34), staccati dal comune di Monticello	Decreto 4 giugno 1882	1594	1586
Monticello (Comune)	Ceduti i territori di Missagliola (popolazione presente e residente 32), Molinate (popolazione presente e residente 119) e Rangione (popolazione presente e residente 34) al comune di Missaglia	Decreto 4 giugno 1882	2073	2145

Circondario di Varese.

Cazzone (Comune)	Assunta la denominazione di Cantello	Decreto 18 luglio 1895	—	—
Cremenaga (Comune)	Aggregata la frazione Campagna (popolazione presente 124, residente 123), staccata dal comune di Viconago	Decreto 20 novem. 1893	366	379
Lentate Verbano (Comune)	Assunta la denominazione di Osmate Lentate. . .	Decreto 9 giugno 1892	—	—
Luvino (Comune e Mandam.)	Assunta la denominazione di Luino.	Decreto 27 gennaio 1889	—	—
Viconago (Comune)	Ceduta la frazione Campagna (popolazione presente 124, residente 123) al comune di Cremenaga. . .	Decreto 20 novem. 1893	1078	1188

PROVINCIA DI COSENZA.

Circondario di Cosenza.

Aprigliano (Mandamento)	Cedute le frazioni S. Ippolito (popolazione presente 608, residente 618) e Torzano (popolazione presente 483, residente 563) al mandamento di Cosenza	Decreto 11 ottobre 1893	8282	10115
Cosenza (Comune del mandamento omonimo)	Aggregate le frazioni S. Ippolito (popolazione presente 608, residente 618) e Torzano (popolazione presente 483, residente 563), staccate dal comune di Pietrafitta del mandamento di Aprigliano. . .	Decreto 11 ottobre 1893	17777	17434
Cosenza (Mandamento)	Aggregate le frazioni S. Ippolito (popolazione presente 608, residente 618) e Torzano (popolazione presente 483, residente 563), staccate dal mandamento di Aprigliano	Decreto 11 ottobre 1893	17777	17434
Pietrafitta (Comune del mandamento di Aprigliano)	Cedute le frazioni S. Ippolito (popolazione presente 608, residente 618) e Torzano (popolazione presente 483, residente 563) al comune ed al mandamento di Cosenza	Decreto 11 ottobre 1893	1345	1791

PROVINCIA DI CREMONA.

Cremona (Provincia)	Ceduta la frazione Isola Costa (popolazione presente 41, residente 37) alla provincia di Piacenza	Decreto 20 ottobre 1895	302097	304470
-------------------------------	---	-------------------------	--------	--------

Circondario di Cremona.

Casalsigone ed Uniti (Com.)	Assunta la denominazione di Pozzaglio ed Uniti .	Decreto 26 febbraio 1888	—	—
Cremona (Circondario)	Ceduta la frazione Isola Costa (popolazione presente 41, residente 37) al circondario di Fiorenzuola d'Arda (provincia di Piacenza).	Decreto 20 ottobre 1895	174447	175938
Sospiro (Mandamento)	Ceduta la frazione Isola Costa (popolazione presente 41, residente 37) al mandamento di Cortemaggiore (circondario di Fiorenzuola d'Arda, provincia di Piacenza).	Decreto 20 ottobre 1895	19805	19916
Stagno Lombardo (Comune del mandamento di Sospiro).	Ceduta la frazione Isola Costa (popolazione presente 41, residente 37) al comune di Villanova sull'Arda, del mandamento di Cortemaggiore (circondario di Fiorenzuola d'Arda, provincia di Piacenza)	Decreto 20 ottobre 1895	2942	2941

COMUNI MANDAMENTI CIRCONDARI (O DISTRETTI) O PROVINCE	VARIAZIONI AVVENUTE	DATA della legge o del decreto di variazione	POPOLAZIONE secondo il censimento del 1881, tenuto conto delle variazioni di territorio	
			presente	residente

PROVINCIA DI CUNEO.

Circondario d'Alba.

Serralunga Cereseto (Com.)	Assunta la denominazione di Serralunga d'Alba .	Decreto 17 luglio 1890	—	—
----------------------------	---	------------------------	---	---

Circondario di Mondovì.

Bonvicino (Comune del mandamento di Dogliani)	Ceduta la frazione Lovera (popolazione presente 217, residente 223) al comune ed al mandamento di Murazzano	Decreto 27 genn. 1884 (a)	(a)	(a)
Dogliani (Mandamento) . . .	Ceduta la frazione Lovera (popolazione presente 217, residente 223) al mandamento di Murazzano. . .			
Murazzano (Comune del mandamento omonimo)	Aggregata la frazione Lovera (popolazione presente 217, residente 223), staccata dal comune di Bonvicino del mandamento di Dogliani			
Murazzano (Mandamento) . .	Aggregata la frazione Lovera (popolazione presente 217, residente 223), staccata dal mandamento di Dogliani			

PROVINCIA DI FERRARA.

Circondario di Comacchio.

Migliaro (Comune)	Assunta la denominazione di Migliarino	Decreto 2 dicembre 1883	—	—
-----------------------------	--	-------------------------	---	---

PROVINCIA DI FIRENZE.

Circondario di Firenze.

Barberino di Val d'Elsa (Comune)	Staccata la frazione Tavernelle (popolazione presente 3889, residente 3893), costituitasi in comune conservando la stessa denominazione	Decreto 18 dicemb. 1892	6485	6549
Borgo S. Lorenzo (Mandam.)	Cedute le frazioni Celle (popolazione presente 1556, residente 1565) e Villa (popolazione presente 192, residente 198) al mandamento di Dicomano . .	Decreto 26 marzo 1893	21223	21557
Dicomano (Comune del mandamento omonimo)	Aggregate le frazioni Celle (popolazione presente 1556, residente 1565) e Villa (popolazione presente 192, residente 198), staccate dal comune di Vicchio del mandamento di Borgo San Lorenzo.	Decreto 26 marzo 1893	5985	6114
Dicomano (Mandamento) . . .	Aggregate le frazioni Celle (popolazione presente 1556, residente 1565) e Villa (popolazione presente 192, residente 198), staccate dal mandamento di Borgo San Lorenzo	Decreto 26 marzo 1893	11800	12395
Tavernelle (Comune)	Nuovo comune costituito colla frazione Tavernelle (popolazione presente 3889, residente 3893), staccata dal comune di Barberino di Val d'Elsa. .	Decreto 18 dicemb. 1892	3889	3893
Vicchio (Comune del mandamento di Borgo S. Lorenzo).	Cedute le frazioni Celle (popolazione presente 1556, residente 1565) e Villa (popolazione presente 192, residente 198) al comune ed al mandamento di Dicomano	Decreto 26 marzo 1893	8762	8943

Circondario di Rocca S. Casciano.

Portico di Romagna (Comune)	Assunta la denominazione di Portico e San Benedetto.	Decreto 30 maggio 1884	—	—
-----------------------------	--	------------------------	---	---

(a) Il Decreto 27 gennaio 1884 fu revocato con quello 22 maggio 1887; di modo che la popolazione dei comuni di Bonvicino e di Murazzano, come pure quella dei mandamenti di Dogliani e di Murazzano, rimane immutata, e cioè quale è indicata nelle tabelle del censimento 31 dicembre 1881.

COMUNI MANDAMENTI CIRCONDARI (O DISTRETTI) O PROVINCE	VARIAZIONI AVVENUTE	DATA della legge o del decreto di variazione	POPOLAZIONE secondo il censimento del 1881, tenuto conto delle variazioni di territorio	
			presente	residente

PROVINCIA DI FORLÌ.

Circondario di Rimini.

Cattolica (Comune)	Nuovo comune costituito colla frazione Cattolica (popolazione presente 2404, residente 2512), staccata dal comune di San Giovanni in Marignano	Decreto 5 dicembre 1895	2404	2512
San Giovanni in Marignano (Comune)	Staccata la frazione Cattolica (popolazione presente 2404, residente 2512), costituitasi in comune conservando la stessa denominazione . .	Decreto 5 dicembre 1895	3512	3855

PROVINCIA DI GENOVA.

Circondario di Chiavari.

Coreglia di Fontanabona (Comune)	Assunta la denominazione di Coreglia Ligure. . .	Decreto 19 gennaio 1888	—	—
---	--	-------------------------	---	---

Circondario di Genova.

Bargagli (Comune)	(Popolazione presente 3154, residente 3306): staccato dal mandamento di Torriglia ed aggregato a quello di Staglieno.	Legge 14 maggio 1882	—	—
Campofreddo (Comune e Mandamento)	Assunta la denominazione di Campo Ligure . .	Decreto 6 aprile 1884	—	—
Casella (Comune)	Staccate le frazioni Frassinello (popolazione presente 158, residente 192), Carsi (popolazione presente 148, residente 173) e Senarega (popolazione presente 98, residente 119), costituitesi in comune insieme ad altre frazioni di altri comuni, con la denominazione di Val Brevenna	Legge 15 agosto 1893	1483	1815
Ceranesi (Comune)	Ceduta la frazione Torre (popolazione presente e residente 451) al comune di Pontedecimo . . .	Decreto 2 giugno 1889	3024	3077
Montoggio (Comune del mandamento di Staglieno)	Staccata la frazione Frassineto (popolazione presente e residente 190), costituitasi in comune, unitamente ad altre frazioni di altri comuni, con la denominazione di Val Brevenna, ed aggregata al mandamento di Savignone	Legge 15 agosto 1893	3668	3987
Pontedecimo (Comune)	Aggregata la frazione Torre (popolazione presente e residente 451), staccata dal comune di Ceranesi	Decreto 2 giugno 1889	4058	4128
Rosso (Comune)	Assunta la denominazione di Davagna	Decreto 26 marzo 1891	—	—
Savignone (Comune)	Staccate le frazioni Vaccarezza (in parte) (popolazione presente 147, residente 175), Nenzo (popolazione presente 500, residente 599), Clavarezza (popolazione presente 418, residente 531), Pareto (popolazione presente 548, residente 740) e Tonno (popolazione presente 290, residente 418), costituitesi in comune, unitamente ad altre frazioni di altri comuni, con la denominazione di Val Brevenna.	Legge 15 agosto 1893	2120	2306
Savignone (Mandamento)	Aggregata la frazione Frassineto (popolazione presente e residente 190), staccata dal mandamento di Staglieno, e costituitasi in comune, unitamente ad altre frazioni di altri comuni, colla denominazione di Val Brevenna	Legge 15 agosto 1893	9614	11439
Staglieno (Mandamento)	Aggregato il comune di Bargagli (popolazione presente 3154, residente 3306), staccato dal mandamento di Torriglia.	Legge 14 maggio 1882	18564	19103
Torriglia (Mandamento)	Ceduta la frazione Frassineto (popolazione presente e residente 190) al mandamento di Savignone.	Legge 15 agosto 1893	—	—
Torriglia (Mandamento)	Ceduto il comune di Bargagli (popolazione presente 3154, residente 3306) al mandamento di Staglieno	Legge 14 maggio 1882	9694	11535

COMUNI MANDAMENTI CIRCONDARI (O DISTRETTI) O PROVINCE	VARIAZIONI AVVENUTE	DATA della legge o del decreto di variazione	POPOLAZIONE secondo il censimento del 1881, tenuto conto delle variazioni di territorio	
			presente	residente

Val Brevenna (Comune) . . .	Nuovo comune costituito colle frazioni Vaccarezza (in parte) (popolazione presente 147, residente 175), Nenzo (popolazione presente 500, residente 599), Clavarezza (popolazione presente 418, residente 531), Pareto (popolazione presente 548, residente 740) e Tonno (popolazione presente 290, residente 418), staccate dal comune di Savignone; colle frazioni Frassinello (popolazione presente 158, residente 192), Carsi (popolazione presente 148, residente 173), e Senarega (popolazione presente 98, residente 119), staccate dal comune di Casella; e colla frazione Frassineto (popolazione presente e residente 190), staccata dal comune di Montoggio (mandamento di Staglieno)	Legge 15 agosto	1893	2497	3137
-----------------------------	---	-----------------	------	------	------

Circondario di Savona.

Deگو (Mandamento)	Ceduti i comuni di Mioglia (popolazione presente 1049, residente 1111) e Pontinvrea (popolazione presente 914, residente 956) al mandamento di Sassello	Legge 12 aprile	1894	4909	5229
Mioglia (Comune).	(Popolazione presente 1049, residente 1111): staccato dal mandamento di Deگو ed aggregato a quello di Sassello	Legge 12 aprile	1894	—	—
Pontinvrea (Comune).	(Popolazione presente 914, residente 956): staccato dal mandamento di Deگو ed aggregato a quello di Sassello	Legge 12 aprile	1894	—	—
Sassello (Mandamento).	Aggregati i comuni di Mioglia (popolazione presente 1049, residente 1111) e Pontinvrea (popolazione presente 914, residente 956), staccati dal mandamento di Deگو	Legge 12 aprile	1894	9554	9947

PROVINCIA DI GIRGENTI.

Circondario di Girgenti.

Aragona di Sicilia (Comune del mandamento omonimo)	Ceduta la frazione Joppolo (popolazione presente 1335, residente 1342) al comune ed al mandamento di Raffadali	Decreto 3 luglio	1892	11286	11317
Aragona di Sicilia (Mandam.)	Ceduta la frazione Joppolo (popolazione presente 1335, residente 1342) al mandamento di Raffadali	Decreto 3 luglio	1892	13546	13627
Raffadali (Comune del mandamento omonimo)	Aggregata la frazione Joppolo (popolazione presente 1335, residente 1342), staccata dal comune e dal mandamento di Aragona di Sicilia	Decreto 3 luglio	1892	8968	9078
Raffadali (Mandamento) . . .	Aggregata la frazione Joppolo (popolazione presente 1335, residente 1342), staccata dal mandamento di Aragona di Sicilia	Decreto 3 luglio	1892	10407	10468

PROVINCIA DI LECCE.

Circondario di Gallipoli.

Casarano (Comune).	Aggregata la frazione Melissano (popolazione presente 1595, residente 1618), staccata dal comune di Taviano	Decreto 31 dicemb. 1884		6434	6488
Gagliano del Capo (Mandam.)	Aggregata la frazione Barbarano (popolazione presente 539, residente 553), staccata dal mandamento di Presicce.	Decreto 5 aprile	1894	7739	7913
Morciano di Lenza (Comune del mandamento di Gagliano del Capo)	Aggregata la frazione Barbarano (popolazione presente 539, residente 553), staccata dal comune di Salve del mandamento di Presicce.	Decreto 5 aprile	1894	1730	1737
Presicce (Mandamento).	Ceduta la frazione Barbarano (popolazione presente 539, residente 553) al mandamento di Gagliano del Capo	Decreto 5 aprile	1894	6845	6829

COMUNI MANDAMENTI CIRCONDARI (O DISTRETTI) O PROVINCE	VARIAZIONI AVVENUTE	DATA della legge o del decreto di variazione	POPOLAZIONE secondo il censimento del 1881, tenuto conto delle variazioni di territorio	
			presente	residente
Salve (Comune del mandam. di Presicce)	Ceduta la frazione Barbarano (popolazione presente 539, residente 553) al comune di Morciano di Leuca del mandamento di Gagliano del Capo	Decreto 5 aprile 1894	2014	1960
Taviano (Comune)	Ceduta la frazione Melissano (popolazione presente 1595, residente 1618) al comune di Casarano . .	Decreto 31 dicemb. 1884	3001	3030

Circondario di Lecce.

Castrifrancone (Comune) . . .	Assunta la denominazione di Castri di Lecce . . .	Decreto 24 dicemb. 1891	—	—
-------------------------------	---	-------------------------	---	---

PROVINCIA DI LIVORNO.

Circondario di Portoferraio.

Campo nell'Elba (Comune) . .	Nuovo comune costituito colle frazioni Sant'Ilario con Pila (popolazione presente 702, residente 698), San Piero in Campo (popolazione presente 996, residente 1009), Marina di Campo (popolazione presente 482, residente 524) e Pianosa (popolazione presente 774, residente 603), staccate dal comune di Marciana Marina	Legge 19 luglio 1894	2954	2834
Marciana (Comune)	Staccate le frazioni Marciana Marina (popolazione presente 2235, residente 2426), Sant'Ilario con Pila (popolazione presente 702, residente 698), San Piero in Campo (popolazione presente 996, residente 1009), Marina di Campo (popolazione presente 482, residente 524) e Pianosa (popolazione presente 774, residente 603), costituitesi in comune colla denominazione di Marciana Marina	Decreto 23 marzo 1884	2437	2432
Marciana Marina (Comune) . .	Nuovo comune costituito colle frazioni Marciana Marina (popolazione presente 2235, residente 2426), Sant'Ilario con Pila (popolazione presente 702, residente 698), San Piero in Campo (popolazione presente 996, residente 1009), Marina di Campo (popolazione presente 482, residente 524) e Pianosa (popolazione presente 774, residente 603), staccate dal comune di Marciana	Decreto 23 marzo 1884	2235	2426
	Staccate le frazioni di Sant'Ilario con Pila (popolazione presente 702, residente 698), San Piero in Campo (popolazione presente 996, residente 1009), Marina di Campo (popolazione presente 482, residente 524) e Pianosa (popolazione presente 774, residente 603), costituitesi in comune colla denominazione di Campo nell'Elba	Legge 19 luglio 1894		
Rio dell'Elba (Comune)	Staccata la frazione Rio Marina (popolazione presente 3503, residente 4001), costituitasi in comune conservando la stessa denominazione . .	Decreto 21 maggio 1882	2584	2583
Rio Marina (Comune)	Nuovo comune costituito colla frazione Rio Marina (popolazione presente 3505, residente 4001), staccata dal comune di Rio dell'Elba	Decreto 21 maggio 1882	3505	4001

PROVINCIA E CIRCONDARIO DI LUCCA.

Bagni di Lucca (Comune) . . .	Aggregate le frazioni Lignano e Bugnano (popolazione presente 605, residente 766), Pieve dei Monti di Villa (popolazione presente 275, residente 310) e Granaiola (popolazione presente 290, residente 333), staccate dal comune di Borgo a Mozzano	Decreto 2 febbraio 1893	10375	12011
-------------------------------	---	-------------------------	-------	-------

COMUNI MANDAMENTI (a) CIRCONDARI (O DISTRETTI) O PROVINCE	VARIAZIONI AVVENUTE	DATA della legge o del decreto di variazione	POPOLAZIONE secondo il censimento del 1881, tenuto conto delle variazioni di territorio	
			presente	residente
Borgo a Mozzano (Comune del mandamento omonimo)	Ceduta una zona di territorio, con una popolazione presente e residente di 53 abitanti, al comune di Lucca (mandamento di Lucca 2°) . . .	Decreto 22 giugno 1884	8377	9488
	Cedute le frazioni Lugnano e Bugnano (popolazione presente 605, residente 766), Pieve dei Monti di Villa (popolazione presente 275, residente 310) e Granaiola (popolazione presente 290, residente 333) al comune di Bagni di Lucca	Decreto 2 febbraio 1893		
Borgo a Mozzano (Mandam.)	Ceduta una zona di territorio, con una popolazione presente e residente di 53 abitanti, al mandamento di Lucca 2°	Decreto 22 giugno 1884	25935	29461
Buggiano (Comune)	Staccata la frazione Ponte Buggianese (popolazione presente 6144, residente 6545), costituitasi in comune conservando la stessa denominazione	Decreto 6 maggio 1883	4481	4484
Capannori (Comune del mandamento omonimo)	Aggregata una zona di territorio, con una popolazione presente e residente di 53 abitanti, staccata dal comune di Lucca e dal mandamento di Lucca 2°	Decreto 22 giugno 1884	43726	47869
Capannori (1° Mandamento)	Aggregata una zona di territorio, con una popolazione presente e residente di 53 abitanti, staccata dal mandamento di Lucca 2°	Decreto 22 giugno 1884	25643	28829
Capannori (2° Mandamento)	Cedute le frazioni Stiappa (popolazione presente 386, residente 457) e Pontito (popolazione presente 405, residente 546) al mandamento di Pescia	Decreto 26 luglio 1883	22934	24623
	Cedute le frazioni Veneri (popolazione presente 1196, residente 1206) e Collodi (popolazione presente 1520, residente 1608) al mandamento di Pescia	Decreto 15 maggio 1884		
Lucca (Comune)	Aggregata una zona di territorio, con una popolazione presente e residente di 53 abitanti, staccata dal comune e dal mandamento di Borgo a Mozzano, e cedutane una, con altrettanta popolazione, al comune di Capannori (mandamento di Capannori 1°)	Decreto 22 giugno 1884	—	—
Lucca (2° Mandamento)	Aggregata una zona di territorio, con una popolazione presente e residente di 53 abitanti, staccata dal mandamento di Borgo a Mozzano, e cedutane una, con altrettanta popolazione, al mandamento di Capannori 1°	Decreto 22 giugno 1884	—	—
Pescia (Comune del mandamento omonimo)	Aggregata la frazione Pietrabona (popolazione presente 898, residente 956), staccata dal comune di Vellano	Decreto 26 luglio 1883	16795	17347
	Aggregate le frazioni Veneri (popolazione presente 1196, residente 1206) e Collodi (popolazione presente 1520, residente 1608), staccate dal comune di Villa Basilica (mandamento di Capannori 2°)	Decreto 15 maggio 1884		
	Aggregate le frazioni San Quirico (popolazione presente 598, residente 700), Medicina (popolazione presente 305, residente 348), Fibbiaia (popolazione presente 166, residente 213) e Aranco (popolazione presente 243, residente 254), staccate dal comune di Villa Basilica	Decreto 16 novem. 1890		
	Ceduta la frazione Chiesina Uzzanese (popolazione presente 1210, residente 1256) al comune di Uzzano	Decreto 25 aprile 1895		
Pescia (Mandamento)	Aggregate le frazioni Stiappa (popolazione presente 386, residente 457) e Pontito (popolazione presente 405, residente 546), staccate dal mandamento di Capannori 2°	Decreto 26 luglio 1883	32103	33196
	Aggregate le frazioni Veneri (popolazione presente 1196, residente 1206) e Collodi (popolazione presente 1520, residente 1608), staccate dal mandamento di Capannori 2°	Decreto 15 maggio 1884		

COMUNI MANDAMENTI CIRCONDARI (O DISTRETTI) O PROVINCE	VARIAZIONI AVVENUTE	DATA della legge o del decreto di variazione	POPOLAZIONE secondo il censimento del 1881, tenuto conto delle variazioni di territorio	
			presente	residente
Ponte Buggianese (Comune).	Nuovo comune costituito colla frazione Ponte Buggianese (popolazione presente 6144, residente 6545), staccata dal comune di Buggiano;	Decreto 6 maggio 1883	6144	6545
Uzzano (Comune).	Aggregata la frazione Chiesina Uzzanese (popolazione presente 1210, residente 1256), staccata dal comune di Pescia	Decreto 25 aprile 1895	5584	5775
Vellano (Comune del mandamento di Pescia)	Ceduta la frazione Pietrabona (popolazione presente 898, residente 956) al comune di Pescia, e aggregata le frazioni Stiappa (popolazione presente 386, residente 457) e Pontito (popolazione presente 405, residente 546), staccate dal comune di Villa Basilica e dal mandamento di Capannori 2°	Decreto 26 luglio 1883	2846	3092
Villa Basilica (Comune del mandam. di Capannori 2°)	Cedute le frazioni Stiappa (popolazione presente 386, residente 457) e Pontito (popolazione presente 405, residente 546) al comune di Vellano ed al mandamento di Pescia	Decreto 26 luglio 1883	3533	4068
	Cedute le frazioni Veneri (popolazione presente 1196, residente 1206) e Collodi (popolazione presente 1520, residente 1608) al comune ed al mandamento di Pescia	Decreto 15 maggio 1884		
	Cedute le frazioni San Quirico (popolazione presente 598, residente 700), Medicina (popolazione presente 305, residente 348), Fibbiolla (popolazione presente 166, residente 213) e Aranco (popolazione presente 249, residente 254) al comune di Pescia	Decreto 16 novem. 1890		

PROVINCIA DI MACERATA.

Circondario di Macerata.

Porto Recanati (Comune)	Nuovo comune costituito colle frazioni di Porto Recanati (popolazione presente 4412, residente 4729), Santa Maria in Potenza (popolazione presente 345, residente 350), Montarice (popolazione presente 495, residente 500) e Scossicci (popolazione presente 532, residente 537), staccate dal comune di Recanati	Decreto 15 gennaio 1893	5784	6116
Recanati (Comune).	Staccate le frazioni di Porto Recanati (popolazione presente 4412, residente 4729), Santa Maria in Potenza (popolazione presente 345, residente 350), Montarice (popolazione presente 495, residente 500) e Scossicci (popolazione presente 532, residente 537) e costituite in comune con la denominazione di Porto Recanati	Decreto 15 gennaio 1893	13740	13879

PROVINCIA DI MANTOVA.

Quattroville (Comune).	Assunta la denominazione di Virgilio.	Decreto 15 marzo 1883	-	-
--------------------------------	---	-----------------------	---	---

PROVINCIA DI MASSA E CARRARA.

Circondario di Pontremoli.

Bagnone (Comune)	Aggregata la frazione Orturano (popolazione presente 306, residente 342), staccata dal comune di Villafranca in Lunigiana	Decreto 22 febbraio 1894	5565	6087
Villafranca in Lunigiana (Comune)	Ceduta la frazione Orturano (popolazione presente 306, residente 342) al comune di Bagnone	Decreto 22 febbraio 1894	3508	3935

COMUNI MANDAMENTI (α) CIRCONDARI (O DISTRETTI) O PROVINCE	VARIAZIONI AVVENUTE	DATA della legge o del decreto di variazione	POPOLAZIONE secondo il censimento del 1881, tenuto conto delle variazioni di territorio	
			presente	residente

PROVINCIA DI MILANO.

Circondario di Abbiategrasso.

Abbiategrasso (Circondario).	Ceduto il comune di Lonate Pozzolo (popolazione presente 4923, residente 5091) al circondario di Gallarate.	Legge 11 aprile 1886	103838	106894
Cuggiono (Mandamento) . . .	Ceduto il comune di Lonate Pozzolo (popolazione presente 4923, residente 5091) al mandamento ed al circondario di Gallarate.	Legge 11 aprile 1886	29610	31675
Lonate Pozzolo (Comune) . . .	(Popolazione presente 4923, residente 5091): staccato dal mandamento di Cuggiono (circondario di Abbiategrasso) ed aggregato al mandamento ed al circondario di Gallarate.	Legge 11 aprile 1886	—	—

Circondario di Gallarate.

Fagnano Olona (Comune) . . .	Ceduta la frazione Solbiello (popolazione presente 397, residente 421) al comune di Solbiate Olona	Decreto 12 gennaio 1893	3451	3670
Gallarate (Circondario). . . .	Aggregato il comune di Lonate Pozzolo (popolazione presente 4923, residente 5091), staccato dal circondario di Abbiategrasso.	Legge 11 aprile 1886	158409	162593
Gallarate (Mandamento) . . .	Aggregato il comune di Lonate Pozzolo (popolazione presente 4923, residente 5091), staccato dal mandamento di Cuggiono (circ. di Abbiategrasso)	Legge 11 aprile 1886	33291	34673
Jerago con Besnate (Comune)	Aggregata la frazione Orago (popolazione presente 251, residente 265), staccata dal comune di Orago	Decreto 20 marzo 1892	2033	2013
Lonate Pozzolo (Comune) . . .	(Popolazione presente 4923, residente 5091): staccato dal mandamento di Cuggiono (circondario di Abbiategrasso) ed aggregato al mandamento ed al circondario di Gallarate.	Legge 11 aprile 1886	—	—
Orago (Comune)	Ceduta la frazione Orago (popolazione presente 251, residente 265) al comune di Jerago con Besnate	Decreto 20 marzo 1892	791	871
	Assunta la denominazione di Cavaria e Uniti . . .	Decreto 20 marzo 1892		
Solbiate Olona (Comune). . .	Aggregata la frazione Solbiello (popolazione presente 397, residente 421), staccata dal comune di Fagnano Olona	Decreto 12 gennaio 1893	1272	1324

Circondario di Lodi.

Borghetto Lodigiano (Mand.)	Ceduti i comuni di Cavenago d'Adda (popolazione presente 2521, residente 2550) e San Martino in Strada (popolazione presente 2585, residente 2596) al mandamento di Lodi 2°.	Legge 12 giugno 1887	18242	18329
Casale Pusterlengo (Mand.).	Ceduto il soppresso comune di Pizzolano (popolazione presente 421, residente 417) al mandamento di Codogno	Decreto 16 febbraio 1882	32019	32371
Cavenago d'Adda (Comune) . . .	(Popolazione presente 2521, residente 2550): staccato dal mandamento di Borghetto Lodigiano ed aggregato a quello di Lodi 2°.	Legge 12 giugno 1887	—	—
Codogno (Mandamento).	Aggregato il soppresso comune di Pizzolano (popolazione presente 421, residente 417), staccato dal mandamento di Casale Pusterlengo	Decreto 16 febbraio 1882	29514	29886

COMUNI MANDAMENTI CIRCONDARI (O DISTRETTI) O PROVINCE	VARIAZIONI AVVENUTE	DATA della legge o del decreto di variazione	POPOLAZIONE secondo il censimento del 1881, tenuto conto delle variazioni di territorio	
			presente	residente

Lodi (2° Mandamento)	Aggregati i comuni di Cavenago d'Adda (popolazione presente 2521, residente 2550), e San Martino in Strada (popolazione presente 2585, residente 2596), staccati dal mandamento di Borghetto Lodigiano	Legge 12 giugno 1887	17341	17477
Pizzolano (Comune del mand. di Casale Pusterlengo)	(Popolazione presente 421, residente 417): soppresso ed aggregato al comune di Somaglia (mandamento di Codogno).	Decreto 16 febbraio 1882	—	—
S. Martino in Strada (Comune)	(Popolazione presente 2585, residente 2596): staccato dal mandamento di Borghetto Lodigiano ed aggregato a quello di Lodi 2°.	Legge 12 giugno 1887	—	—
Somaglia (Comune).	Aggregato il soppresso comune di Pizzolano (popolazione presente 421, residente 417)	Decreto 16 febbraio 1882	3109	3079

Circondario di Milano.

Affori (Comune)	Staccata la frazione Bresso (popolazione presente 1701, residente 1728), costituitasi in comune conservando la stessa denominazione	Decreto 8 agosto 1884	5535	5574
Bresso (Comune)	Nuovo comune costituito colla frazione Bresso (popolazione presente 1701, residente 1728), staccata dal comune di Affori.	Decreto 8 agosto 1884	1701	1728
Cassina del Pero (Comune) .	Assunta la denominazione di Pero	Decreto 23 dicem. 1894	—	—
Quintosole (Comune)	Assunta la denominazione di Vigentino.	Decreto 25 agosto 1893	—	—
Viboldone (Comune)	Assunta la denominazione di San Giuliano Milanese	Decreto 15 aprile 1893	—	—

Circondario di Monza.

Paderno Milanese (Comune) .	Assunta la denominazione di Paderno Dugnano .	Decreto 7 gennaio 1886	—	—
-----------------------------	---	------------------------	---	---

PROVINCIA DI MODENA.

Circondario di Mirandola.

Mirandola (Circondario) . . .	Ceduto il comune di Novi di Modena (popolazione presente 6257, residente 6267) al circondario di Modena	Legge 19 luglio 1894	61685	62107
Novi di Modena (Comune e Mandamento)	(Popolazione presente 6257, residente 6267): ceduto al circondario di Modena	Legge 19 luglio 1894	—	—

Circondario di Modena.

Modena (Circondario)	Aggregato il comune di Novi di Modena (popolazione presente 6257, residente 6267), staccato dal circondario di Mirandola.	Legge 19 luglio 1894	153599	153455
Novi di Modena (Comune e Mandamento)	(Popolazione presente 6257, residente 6267): avuto dal circondario di Mirandola.	Legge 19 luglio 1894	—	—

PROVINCIA DI NAPOLI.

Circondario di Casoria.

Licignano (Comune)	Assunta la denominazione di Licignano di Napoli	Decreto 28 gennaio 1886	—	—
Pomigliano d'Atella (Comune)	Assunta la denominazione di Frattaminore	Decreto 15 maggio 1890	—	—

COMUNI MANDAMENTI CIRCONDARI (O DISTRETTI) O PROVINCE	VARIAZIONI AVVENUTE	DATA della legge o del decreto di variazione	POPOLAZIONE secondo il censimento del 1881, tenuto conto delle variazioni di territorio	
			presente	residente

Circondario di Castellammare di Stabia.

Ottajano (Comune)	Staccate le frazioni S. Giuseppe (popolazione presente 3413, residente 3457), S. Leonardo (popolazione presente 205, residente 206), Carilli (popolazione presente 371, residente 373), Caramagni (popolazione presente 405, residente 414), Zabatta (popolazione presente e residente 391), S. Maria la Scala (popolazione presente 702, residente 705), Rossilli (popolazione presente 1035, residente 1041), Ambruosi (popolazione presente 619, residente 629), e Casilli (popolazione presente 1210, residente 1217), e costituite in comune con la denominazione di S. Giuseppe	Decreto 19 febbraio 1893	11125	11216
S. Giuseppe (Comune)	Nuovo comune costituito con le frazioni S. Giuseppe (popolazione presente 3413, residente 3457), S. Leonardo (popolazione presente 205, residente 206), Carilli (popolazione presente 371, residente 373), Caramagni (popolazione presente 405, residente 414), Zabatta (popolazione presente e residente 391), S. Maria la Scala (popolazione presente 702, residente 705), Rossilli (popolazione presente 1035, residente 1041), Ambruosi (popolazione presente 619, residente 629) e Casilli (popolazione presente 1210, residente 1217), staccate dal comune di Ottajano.	Decreto 19 febbraio 1893	8351	8433
	Assunta la denominazione di S. Giuseppe Vesuviano.	Decreto 23 dicemb. 1894		

PROVINCIA DI NOVARA.

Circondario di Domodossola.

Domodossola (Comune)	Aggregata una zona di territorio, con una popolazione presente e residente di 15 abitanti, staccata dal comune di Vagna	Decreto 19 giugno 1884	3592	3658
Vagna (Comune)	Ceduta una zona di territorio, con una popolazione presente e residente di 15 abitanti, al comune di Domodossola	Decreto 19 giugno 1884	677	734

Circondario di Pallanza.

Fornero (Comune)	Aggregata la frazione Piana (popolazione presente 89, residente 93), staccata dal comune di Massiola	Decreto 21 luglio 1884	305	314
Massiola (Comune)	Ceduta la frazione Piana (popolazione presente 89, residente 93) al comune di Fornero	Decreto 21 luglio 1884	271	364

Circondario di Vercelli.

Crova (Comune)	Aggregata la frazione Viancino (popolazione presente 380, residente 386), staccata dal comune di S. Germano Vercellese	Decreto 19 febbraio 1891	1704	1757
S. Germano Vercellese (Comune)	Ceduta la frazione Viancino (popolazione presente 380, residente 386) al comune di Crova	Decreto 19 febbraio 1891	4396	4484

PROVINCIA DI PADOVA.

Anguillara (Comune)	Assunta la denominazione di Anguillara Veneta	Decreto 6 dicemb. 1883	—	—
Cittadella (Distretto)	Aggregato il territorio di Giarabassa (popolazione presente e residente 191) e parte di quello di Presina e Romania (popolazione presente e residente 187), staccati dal distretto di Padova.	Legge 5 luglio 1882	35725	35843

COMUNI MANDAMENTI CIRCONDARI (O DISTRETTI) O PROVINCE	VARIAZIONI AVVENUTE	DATA		PÓPOLAZIONE secondo il censimento del 1881, tenuto conto delle variazioni di territorio	
		della legge o del decreto di variazione		presente	residente
Cittadella (Mandamento) . . .	Aggregato il territorio di Giarabassa (popolazione presente e residente 191) e parte di quello di Presina e Romania (popolazione presente e residente 187), staccati dal mandamento di Padova 3° (distretto di Padova)	Legge 5 luglio	1882	35725	35843
Padova (Distretto)	Ceduto il territorio di Giarabassa (popolazione presente e residente 191) e parte di quello di Presina e Romania (popolazione presente e residente 187) al distretto di Cittadella	Legge 5 luglio	1882	141515	140331
Padova (3° Mandamento) . . .	Ceduto il territorio di Giarabassa (popolazione presente e residente 191) e parte di quello di Presina e Romania (popolazione presente e residente 187) al mandamento ed al distretto di Cittadella	Legge 5 luglio	1882	69341	69578
Piazzola sul Brenta (Comune del 3° mandamento di Padova e del distretto di Padova)	Ceduto il territorio di Giarabassa (popolazione presente e residente 191) e parte di quello di Presina e Romania (popolazione presente e residente 187) al comune di San Giorgio in Bosco, del mandamento e del distretto di Cittadella	Legge 5 luglio	1882	5514	5520
S. Giorgio in Bosco (Comune del mandam. e del distretto di Cittadella)	Aggregato il territorio di Giarabassa (popolazione presente e residente 191) e parte di quello di Presina e Romania (popolazione presente e residente 187), staccati dal comune di Piazzola sul Brenta, del mandamento di Padova 3° (distretto di Padova)	Legge 5 luglio	1882	3840	3849
S. Pietro Engù (Comune) . . .	Assunta la denominazione di San Pietro in Gù.	Decreto 1° settemb. 1884		—	—

PROVINCIA DI PALERMO.

Circondario di Palermo.

Santa Maria d'Ogliastro (Comune)	Assunta la denominazione di Bolognetta	Decreto 30 dicemb. 1882		—	—
----------------------------------	--	-------------------------	--	---	---

PROVINCIA DI PARMA.

Circondario di Borgotaro.

Berceto (Comune del mandamento omonimo)	Cedute le frazioni Belforte (popolazione presente 580, residente 642) e Gorro (popolazione presente 206, residente 230) al comune ed al mandamento di Borgotaro	Decreto 10 aprile 1884	}	6087	6965
	Aggregata la frazione Casaselvatica (popolazione presente 429, residente 494), staccata dal comune e dal mandamento di Calestano (circondario di Parma)	Decreto 29 ottobre 1891			
Berceto (Mandamento)	Cedute le frazioni Belforte (popolazione presente 580, residente 642) e Gorro popolazione presente 206, residente 230) al mandamento di Borgotaro	Decreto 10 aprile 1884	}	6087	6965
	Aggregata la frazione Casaselvatica (popolazione presente 429, residente 494), staccata dal mandamento di Calestano	Decreto 29 ottobre 1891			
Borgotaro (Circondario)	Aggregata la frazione Casaselvatica (popolazione presente 429, residente 494), staccata dal circondario di Parma	Decreto 29 ottobre 1891		32619	37845
Borgotaro (Comune del mandamento omonimo)	Aggregate le frazioni Belforte (popolazione presente 580, residente 642) e Gorro (popolazione presente 206, residente 230), staccate dal comune e dal mandamento di Berceto	Decreto 10 aprile 1884		8115	8637
Borgotaro (Mandamento)	Aggregate le frazioni Belforte (popolazione presente 580, residente 642) e Gorro (popolazione presente 206, residente 230), staccate dal mandamento di Berceto.	Decreto 10 aprile 1884		13918	14892

COMUNI MANDAMENTI CIRCONDARI (O DISTRETTI) O PROVINCE	VARIAZIONI AVVENUTE	DATA della legge o del decreto di variazione	POPOLAZIONE secondo il censimento del 1881, tenuto conto delle variazioni di territorio	
			presente	residente

Compiano (Comune)	Aggregata la frazione Isola, meno i caseggiati Selvola e Bigarelli, (popolazione presente 230, residente 265), staccata dal comune di Tornolo . .	Decreto 27 luglio 1893	1995	2252
Tornolo (Comune)	Ceduta la frazione Isola, meno i caseggiati Selvola e Bigarelli, (popolazione presente 230, residente 265) al comune di Compiano.	Decreto 27 luglio 1893	3275	3981

Circondario di Parma.

Calestano (Comune del mandamento omonimo)	Ceduta la frazione Casaselvatica (popolazione presente 429, residente 494) al comune ed al mandamento di Berreto circondario di Borgotaro) .	Decreto 29 ottobre 1891	2771	3109
Calestano (Mandamento) . . .	Ceduta la frazione Casaselvatica (popolazione presente 429, residente 494) al mandamento di Berreto	Decreto 29 ottobre 1891	15984	13943
Collecchio (Comune del mandamento di S. Pancrazio Parmense)	Aggregata la frazione Ozzano (popolazione presente 456, residente 464), staccata dal comune e dal mandamento di Fornovo di Tarò	Decreto 20 novemb. 1893	4942	5017
Corniglio (Mandamento) . . .	Ceduto il comune di Tizzano Val Parma (popolazione presente 3740, residente 4166) al mandamento di Langhirano.	Legge 24 dicembre 1882	10087	11345
Fornovo di Tarò (Comune del mandamento omonimo)	Ceduta la frazione Ozzano (popolazione presente 456, residente 464) al comune di Collecchio del mandamento di S. Pancrazio Parmense	Decreto 20 novemb. 1893	3104	3248
Fornovo di Tarò (Mandam.) . .	Ceduta la frazione Ozzano (popolazione presente 456, residente 464) al mandamento di S. Pancrazio Parmense	Decreto 20 novemb. 1893	12291	12767
Langhirano (Mandamento) . .	Aggregato il comune di Tizzano Val Parma (popolazione presente 3740, residente 4166), staccato dal mandamento di Corniglio	Legge 24 dicembre 1882	13057	13867
Parma (Circondario)	Ceduta la frazione Casaselvatica (popolazione presente 429, residente 494) al circondario di Borgotaro	Decreto 29 ottobre 1891	152058	155426
S. Pancrazio Parmense (Mandamento)	Aggregata la frazione Ozzano (popolazione presente 456, residente 464), staccata dal mandamento di Fornovo di Tarò	Decreto 20 novemb. 1893	17519	17747
Tizzano Val Parma (Comune)	(Popolazione presente 3740, residente 4166): staccato dal mandamento di Corniglio ed aggregato a quello di Langhirano	Legge 24 dicembre 1882	—	—

PROVINCIA DI PAVIA.

Circondario di Bobbio.

Sagliano di Crenna (Comune)	Aggregata la frazione Celletta (popolazione presente 83, residente 86), staccata dal comune di Val di Nizza	Decreto 25 maggio 1891	400	414
Val di Nizza (Comune)	Ceduta la frazione Celletta (popolazione presente 83, residente 86) al comune di Sagliano di Crenna	Decreto 25 maggio 1891	1081	1162

Circondario di Mortara.

Castelnovetto (Comune)	Ceduta la frazione Celpenchio (popolazione presente 530, residente 536) al comune di Cozzo . .	Decreto 31 maggio 1890	2001	2035
Cairo Lomellino (Comune) . . .	(Popolazione presente e residente 518): soppresso ed aggregato al comune di Pieve del Cairo . .	Decreto 13 novemb. 1890	—	—
Cozzo (Comune)	Aggregata la frazione Celpenchio (popolazione presente 530, residente 536), staccata dal comune di Castelnovetto	Decreto 31 maggio 1890	1893	1873
Gropello Lomellino (Comune)	Assunta la denominazione di Gropello Cairoli . .	Decreto 26 febbraio 1888	—	—
Pieve del Cairo (Comune) . . .	Aggregato il soppresso comune di Cairo Lomellino (popolazione presente e residente 518)	Decreto 13 novemb. 1890	4225	4314

COMUNI MANDAMENTI CIRCONDARI (O DISTRETTI) O PROVINCE	VARIAZIONI AVVENUTE	DATA della legge o del decreto di variazione	POPOLAZIONE secondo il censimento del 1881, tenuto conto delle variazioni di territorio	
			presente	residente
Circondario di Pavia.				
Belgiojoso (Mandamento) . . .	Aggregato il territorio di Cà de' Tedioli (popolazione presente e residente 282), staccato dal mandamento di Pavia 2°	Decreto 21 giugno 1883	19940	20195
Cava Manara (Mandamento) .	Ceduto il territorio di Minutole del Gerone (popolazione presente e residente 22) al mandamento di Casatisma (circ. di Voghera)	Legge 2 aprile 1885	15176	15287
Corpi Santi di Favia (Com.)	(Popolazione presente 4293, residente 4285): soppresso ed aggregato al comune di Pavia (ad eccezione del territorio di Cà de' Tedioli — popolazione presente e residente 282) che fu aggregato al comune di Fossarmato; il territorio di Cà de' Tedioli resta così staccato dal mandamento di Pavia 2° ed aggregato a quello di Belgiojoso	Decreto 21 giugno 1883	—	—
Fossarmato (Comune del mandamento di Belgiojoso)	Aggregato il territorio di Cà de' Tedioli (popolazione presente e residente 282), già facente parte del soppresso comune di Corpi Santi di Pavia e del mandamento di Pavia 2°	Decreto 21 giugno 1883	1444	1456
Mirabello ed Uniti di Pavia (Comune)	Ceduti i territori San Giuseppe, Bordoncina, Torretta, Livello, Corso e Scala (popolazione presente e residente 334) al comune di Pavia . . .	Decreto 21 giugno 1883	1638	1653
Pavia (Circondario)	Ceduto il territorio di Minutole del Gerone (popolazione presente e residente 22) al circondario di Voghera.	Legge 2 aprile 1885	153364	154941
Pavia (Comune)	Aggregati il soppresso comune di Corpi Santi di Pavia (ad eccezione del territorio di Cà de' Tedioli - popolazione presente 4011, residente 4003), ed i territori San Giuseppe, Bordoncina, Torretta, Livello, Corso e Scala (popolazione presente e residente 334), staccati dal comune di Mirabello ed Uniti di Pavia	Decreto 21 giugno 1883	34286	34070
Pavia (2° Mandamento)	Ceduto il territorio di Cà de' Tedioli (popolazione presente e residente 282) al mandamento di Belgiojoso)	Decreto 21 giugno 1883	25352	25606
Zinasco (Comune del mandamento di Cava Manara)	Ceduto il territorio di Minutole del Gerone (popolazione presente e residente 22) al comune di Bastida Pancarana del mandamento di Casatisma (circondario di Voghera)	Legge 2 aprile 1885	4053	4061
Circondario di Voghera.				
Bastida Pancarana (Comune del mandamento di Casatisma)	Aggregato il territorio di Minutole del Gerone (popolazione presente e residente 22), staccato dal comune di Zinasco del mandamento di Cava Manara (circondario di Pavia)	Legge 2 aprile 1885	1604	1630
Calcababbio (Comune)	Assunta la denominazione di Lungavilla	Decreto 23 dicemb. 1894	—	—
Casatisma (Mandamento) . . .	Aggregato il territorio di Minutole del Gerone (popolazione presente e residente 22), staccato dal mandamento di Cava Manara (circ. di Pavia)	Legge 2 aprile 1885	11648	11805
Mezzana Corti Bottarone (Comune)	Assunta la denominazione di Bottarone.	Decreto 14 luglio 1895	—	—
Montù de' Gabbi (Comune) . . .	Assunta la denominazione di Canneto Payose. . .	Decreto 20 dicemb. 1885	—	—
Soriasco (Comune e Mandam.)	Assunta la denominazione di Santa Maria della Versa	Decreto 29 settemb. 1893	—	—
Voghera (Circondario)	Aggregato il territorio di Minutole del Gerone (popolazione presente e residente 22), staccato dal circondario di Pavia)	Legge 2 aprile 1885	123766	125894

COMUNI MANDAMENTI CIRCONDARI (O DISTRETTI) O PROVINCE	VARIAZIONI AVVENUTE	DATA della legge o del decreto di variazione	POPOLAZIONE secondo il censimento del 1881, tenuto conto delle variazioni di territorio	
			presente	residente

PROVINCIA DI PERUGIA.

Circondario di Orvieto.

Allerona (Comune)	Aggregata la frazione Meana (popolazione presente e residente 82), staccata dal comune di Ficulle.	Legge 7 luglio 1887	1524	1486
	Ceduti vari territori (popolazione presente e residente 35) al comune di Ficulle.			
Città della Pieve (Mandamen.)	Aggregato il comune di Monteleone d'Orvieto (popolazione presente 1978, residente 2000), staccato dal mandamento di Ficulle	Legge 18 luglio 1882	14937	14908
Ficulle (Mandamento)	Ceduto il comune di Monteleone d'Orvieto (popolazione presente 1978, residente 2000) al mandamento di Città della Pieve.	Legge 18 luglio 1882	9321	9245
Ficulle (Comune)	Aggregati vari territori (popolazione presente e residente 35), staccati dal comune di Allerona	Legge 7 luglio 1887	2652	2612
	Ceduta la frazione Meana (popolazione presente e residente 82) al comune di Allerona			
Monteleone d'Orvieto (Com.)	(Popolazione presente 1978, residente 2000): staccato dal mandamento di Ficulle ed aggregato a quello di Città della Pieve.	Legge 18 luglio 1882	—	—

Circondario di Rieti.

Collalto (Comune)	Assunta la denominazione di Collalto Sabino	Decreto 11 maggio 1893	—	—
Monte S. Giovanni (Comune)	Assunta la denominazione di Monte San Giovanni in Sabina	Decreto 27 aprile 1882	—	—
Orvinio (Mandamento)	Aggregato il comune di Poggio Mojano (popolazione presente 1828, residente 1868), staccato dal mandamento di Rocca Sinibalda	Legge 8 agosto 1895	11440	12099
Poggio Mojano (Comune)	(Popolazione presente 1828, residente 1868): staccato dal mandamento di Rocca Sinibalda ed aggregato a quello di Orvinio.	Legge 8 agosto 1895	—	—
Rocca Sinibalda (Comune)	Ceduto il comune di Poggio Mojano (popolazione presente 1828, residente 1868) al mandamento di Orvinio	Legge 8 agosto 1895	13238	13825

Circondario di Spoleto.

Ferentillo (Comune)	(Popolazione presente 2565, residente 2567): staccato dal mandamento e dal circondario di Spoleto ed aggregato al mandamento ed al circondario di Terni.	Legge 9 luglio 1896	—	—
S. Anatolia di Narco (Com.)	Cedute le frazioni di Civitella (popolazione presente 108, residente 112) e Monte San Vito (popolazione presente 123, residente 104) al comune di Scheggino	Decreto 11 aprile 1895	956	972
Scheggino (Comune)	Aggregate le frazioni di Civitella (popolazione presente 108, residente 112) e Monte San Vito (popolazione presente 123, residente 104), staccate dal comune di Sant'Anatolia di Narco	Decreto 11 aprile 1895	910	915
Spoleto (Circondario)	Ceduto il comune di Ferentillo (popolazione presente 2565, residente 2567) al circondario di Terni.	Legge 9 luglio 1896	70771	74585
Spoleto (Mandamento)	Ceduto il comune di Ferentillo (popolazione presente 2565, residente 2567) al mandamento ed al circondario di Terni	Legge 9 luglio 1896	29297	29672

COMUNI MANDAMENTI CIRCONDARI (O DISTRETTI) O PROVINCE	VARIAZIONI AVVENUTE	DATA		POPOLAZIONE secondo il censimento del 1881, tenuto conto delle variazioni di territorio	
		della legge o del decreto di variazione		presente	residente

Circondario di Terni.

Ferentillo (Comune)	(Popolazione presente 2565, residente 2567): staccato dal mandamento e dal circondario di Spoleto ed aggregato al mandamento ed al circondario di Terni	Legge 9 luglio	1896	—	—
Terni (Circondario).	Aggregato il comune di Ferentillo (popolazione presente 2565, residente 2567), staccato dal circondario di Spoleto	Legge 9 luglio	1896	76265	76745
Terni (Mandamento)	Aggregato il comune di Ferentillo (popolazione presente 2565, residente 2567), staccato dal mandamento e dal circondario di Spoleto	Legge 9 luglio	1896	45094	45629

PROVINCIA DI PESARO E URBINO.

Circondario di Pesaro.

Fiorenzuola (Comune)	Assunta la denominazione di Fiorenzuola di Focara	Decreto 22 settemb. 1888	—	—	—
--------------------------------	---	--------------------------	---	---	---

Circondario di Urbino.

Fossombrone (Comune del mandamento omonimo)	Aggregata la frazione Gaifa (popolazione presente e residente 584), staccata dal comune e dal mandamento di Urbino	Decreto 17 dicemb. 1893		9704	9949
Fossombrone (Mandamento) .	Aggregata la frazione Gaifa (popolazione presente e residente 584), staccata dal mandamento di Urbino	Decreto 17 dicemb. 1893		15047	15413
Urbino (Comune del mandamento omonimo)	Ceduta la frazione Gaifa (popolazione presente e residente 584) al comune ed al mandamento di Fossombrone	Decreto 17 dicemb. 1893		16228	16075
Urbino (Mandamento)	Ceduta la frazione Gaifa (popolazione presente e residente 584) al mandamento di Fossombrone .	Decreto 17 dicemb. 1893		25861	25793

PROVINCIA DI PIACENZA.

Piacenza (Provincia)	Aggregata la frazione Isola Costa (popolazione presente 41, residente 37), staccata dalla provincia di Cremona	Decreto 20 ottobre 1895		226758	234640
--------------------------------	--	-------------------------	--	--------	--------

Circondario di Fiorenzuola d'Arda.

Caorso (Comune)	(Popolazione presente 4293, residente 4391): ceduto al circondario di Piacenza	Legge 2 aprile	1885	—	—
Castelvetro Piacentino (Com.)	(Popolazione presente 3943, residente 3924): ceduto al circondario di Piacenza	Legge 2 aprile	1885	—	—
Cortemaggiore (Mandamento)	Aggregata la frazione Isola Costa (popolazione presente 41, residente 37), staccata dal mandamento di Sospiro del circondario e provincia di Cremona	Decreto 20 ottobre 1895		11668	11758
Fiorenzuola d'Arda (Circond.)	Ceduti i comuni di Caorso (popolazione presente 4293, residente 4391), Castelvetro Piacentino (popolazione presente 3943, residente 3924) e Monticelli d'Ongina (popolazione presente 6527, residente 6757) al circondario di Piacenza	Legge 2 aprile	1885	63155	66751
	Aggregata la frazione Isola Costa (popolazione presente 41, residente 37), staccata dal circondario e provincia di Cremona	Decreto 20 ottobre 1895			
Monticelli d'Ongina (Comune)	(Popolazione presente 6527, residente 6757): ceduto al circondario di Piacenza	Legge 2 aprile	1885	—	—

COMUNI MANDAMENTI CIRCONDARI (O DISTRETTI) O PROVINCE	VARIAZIONI AVVENUTE	DATA della legge o del decreto di variazione	POPOLAZIONE secondo il censimento del 1881, tenuto conto delle variazioni di territorio	
			presente	residente
Monticelli d'Ongina (Mandamento)	(Popolazione presente 14763, residente 15072): ceduto al circondario di Piacenza	Legge 2 aprile 1885	—	—
Polignano Piacentino (Com.)	Assunta la denominazione di San Pietro in Cerro	Decreto 14 maggio 1882	—	—
Villanova sull'Arda (Comune del mand. di Cortemaggiore)	Aggregata la frazione Isola Costa (popolazione presente 41, residente 37), staccata dal comune di Stagno Lombardo, del mandamento di Sospiro (circondario e provincia di Cremona) . .	Decreto 20 ottobre 1895	2936	2950

Circondario di Piacenza.

Borgonure (Comune e Mand.)	Assunta la denominazione di Bettola	Decreto 12 aprile 1885	—	—
Caorso (Comune)	(Popolazione presente 4293, residente 4391): avuto dal circondario di Fiorenzuola d'Arda	Legge 2 aprile 1885	—	—
Castelvetro Piacentino (Com.)	(Popolazione presente 3943, residente 3924): avuto dal circondario di Fiorenzuola d'Arda	Legge 2 aprile 1885	—	—
Monticelli d'Ongina (Comune)	(Popolazione presente 6527, residente 6757): avuto dal circondario di Fiorenzuola d'Arda	Legge 2 aprile 1885	—	—
Monticelli d'Ongina (Mandamento)	(Popolazione presente 14763, residente 15072): avuto dal circondario di Fiorenzuola d'Arda . .	Legge 2 aprile 1885	—	—
Piacenza (Circondario)	Aggregati i comuni di Caorso (popolazione presente 4293, residente 4391), Castelvetro Piacentino (popolazione presente 3943, residente 3924) e Monticelli d'Ongina (popolazione presente 6527, residente 6757), staccati dal circondario di Fiorenzuola d'Arda	Legge 2 aprile 1885	163603	167889
Rivalta Trebbia (Comune) . .	Assunta la denominazione di Gazzola	Decreto 5 maggio 1888	—	—
Vicomarino (Comune)	Assunta la denominazione di Ziano	Decreto 31 maggio 1888	—	—

PROVINCIA DI PISA.

Circondario di Pisa.

Calci (Comune del mandamento di Pisa 2°)	Aggregata la frazione Montemagno (popolazione presente 1155, residente 1213), staccata dal comune e dal mandamento di Vicopisano	Decreto 1° settemb. 1884	6532	6755
Pisa (Circondario)	Ceduta la frazione Palazzi di Collemezzano (popolazione presente 1521, residente 1517) al circondario di Volterra	Decreto 5 giugno 1892	217911	220959
Pisa (2° mandamento)	Aggregata la frazione Montemagno (popolazione presente 1155, residente 1213), staccata dal mandamento di Vicopisano	Decreto 1° settemb. 1884	33626	33795
Riparbella (Comune del mandamento di Rosignano Marittimo)	Ceduta la frazione Palazzi di Collemezzano (popolazione presente 1521, residente 1517) al comune di Cecina del mandamento di Fitto di Cecina (circondario di Volterra)	Decreto 5 giugno 1892	2518	2575
Rosignano Marittimo (Mandamento).	Ceduta la frazione Palazzi di Collemezzano (popolazione presente 1521, residente 1517) al comune di Cecina (circ. di Volterra)	Decreto 5 giugno 1892	12914	13171
Vicopisano (Comune del Mandamento omonimo)	Ceduta la frazione Montemagno (popolazione presente 1155, residente 1213) al comune di Calci del mandamento di Pisa 2°	Decreto 1° settemb. 1884	7061	7284
Vicopisano (Mandamento) . .	Ceduta la frazione Montemagno (popolazione presente 1155, residente 1213) al mandamento di Pisa 2°	Decreto 1° settemb. 1884	19287	20127

COMUNI MANDAMENTI CIRCONDARI (o DISTRETTI) O PROVINCE	VARIAZIONI AVVENUTE	DATA della legge o del decreto di variazione	POPOLAZIONE secondo il censimento del 1881, tenuto conto delle variazioni di territorio	
			presente	residente

Circondario di Volterra.

Cecina (Comune del mandamento di Fitto di Cecina)	Aggregata la frazione Palazzi di Collemezzano (popolazione presente 1521, residente 1517), staccata dal comune di Riparbella del mandamento di Rosignano Marittimo (circondario di Pisa) .	Decreto 5 giugno 1892	7419	7278
Fitto di Cecina (Mandamento)	Aggregata la frazione Palazzi di Collemezzano (popolazione presente 1521, residente 1517), staccata dal mandamento di Rosignano Marittimo (circ. di Pisa)	Decreto 5 giugno 1892	18396	17594
Volterra (Circondario)	Aggregata la frazione Palazzi di Collemezzano (popolazione presente 1521, residente 1517), staccata dal circondario di Pisa	Decreto 5 giugno 1892	65652	63104

PROVINCIA DI PORTO MAURIZIO.

Circondario di Porto Maurizio.

San Bartolomeo ed Arzeno (Comune)	Assunta la denominazione di Arzeno di Oneglia .	Decreto 13 gennaio 1889	—	—
--	---	-------------------------	---	---

Circondario di S. Remo.

Colla (Comune)	Assunta la denominazione di Col di Rodi	Decreto 8 giugno 1882	—	—
Piena (Comune)	Assunta la denominazione di Olivetta San Michele	Decreto 16 maggio 1890	—	—

PROVINCIA DI POTENZA.

Circondario di Matera.

Montepeloso (Comune e Mandamento)	Assunta la denominazione di Irsina	Decreto 28 marzo 1895	—	—
--	--	-----------------------	---	---

Circondario di Melfi.

Atella (Comune del mandamento di Rionero in Vulture)	Ceduta la frazione Sterpeto (popolazione presente e residente 515) al comune ed al mandamento di Avigliano (circondario di Potenza)	Legge 25 giugno 1882	2492	2211
Melfi (Circondario)	Ceduta la frazione Sterpeto (popolazione presente e residente 515) al circondario di Potenza	Legge 25 giugno 1882	109368	110247
Rionero in Vulture (Comune e Mandamento)	Assunta la denominazione di Rionero in Vulture .	Decreto 8 agosto 1884	—	—
Rionero in Vulture (Mandamento)	Ceduta la frazione Sterpeto (popolazione presente e residente 515) al mandamento di Avigliano (circ. di Potenza)	Legge 25 giugno 1882	13875	13900

Circondario di Palmi.

Molochio (Comune)	(Popolazione presente 2886, residente 2864): staccato dal mandamento di Oppido Mamertina ed aggregato a quello di Radicena	Legge 11 aprile 1889	—	—
Oppido Mamertina (Mandamento)	Ceduto il comune di Molochio (popolazione presente 2886, residente 2864) al mandamento di Radicena	Legge 11 aprile 1889	13685	13672
Radicena (Mandamento)	Aggregato il comune di Molochio (popolazione presente 2886, residente 2864), staccato dal mandamento di Oppido Mamertina	Legge 11 aprile 1889	13814	13657

COMUNI MANDAMENTI CIRCONDARI (O DISTRETTI) O PROVINCE	VARIAZIONI AVVENUTE	DATA della legge o del decreto di variazione	POPOLAZIONE secondo il censimento del 1881, tenuto conto delle variazioni di territorio	
			presente	residente

Circondario di Potenza.

Avigliano (Comune del mandamento omonimo)	Aggregata la frazione Sterpeto (popolazione presente e residente 515), staccata dal comune di Atella, del mandamento di Rionero in Vulture (circondario di Melfi)	Legge 25 giugno 1882	19399	19525
Avigliano (Mandamento) . . .	Aggregata la frazione Sterpeto (popolazione presente e residente 515), staccata dal mandamento di Rionero in Vulture (circondario di Melfi) . . .	Legge 25 giugno 1882	22828	23236
Pietrafesa (Comune)	Assunta la denominazione di Satriano di Lucania	Decreto 23 dicemb. 1886	—	—
Potenza (Circondario)	Aggregata la frazione Sterpeto (popolazione presente e residente 515), staccata dal circondario di Melfi	Legge 25 giugno 1882	185507	194296

PROVINCIA DI RAVENNA.

Ravenna (Provincia)	Ceduti i comuni di Castel del Rio (popolazione presente 2912, residente 2924), Fontana Elice (popolazione presente 2039, residente 2078) e Tossignano (popolazione presente 2454, residente 2457) alla provincia di Bologna	Legge 3 giugno 1884	218359	219208
-------------------------------	---	---------------------	--------	--------

Circondario di Faenza.

Casola Valsenio (Mandamen.)	Ceduti i comuni di Castel del Rio (popolazione presente 2912, residente 2924), Fontana Elice (popolazione presente 2039, residente 2078) e Tossignano (popolazione presente 2454, residente 2457) al mandamento di Imola (circondario di Imola, provincia di Bologna)	Legge 3 giugno 1884	4516	4525
Castel Del Rio (Comune) . . .	(Popolazione presente 2912, residente 2924): staccato dal mandamento di Casola Valsenio ed aggregato al mandamento ed al circondario di Imola (provincia di Bologna)	Legge 3 giugno 1884	—	—
Faenza (Circondario)	Ceduti i comuni di Castel del Rio (popolazione presente 2912, residente 2924), Fontana Elice (popolazione presente 2039, residente 2078) e Tossignano (popolazione presente 2454, residente 2457) al circondario di Imola (provincia di Bologna)	Legge 3 giugno 1884	67772	68127
Fontana Elice (Comune) . . .	(Popolazione presente 2039, residente 2078): staccato dal mandamento di Casola Valsenio ed aggregato al mandamento ed al circondario di Imola (provincia di Bologna)	Legge 3 giugno 1884	—	—
Tossignano (Comune)	(Popolazione presente 2454, residente 2457): staccato dal mandamento di Casola Valsenio ed aggregato al mandamento ed al circondario di Imola (provincia di Bologna)	Legge 3 giugno 1884	—	—

PROVINCIA DI REGGIO DI CALABRIA.

Circondario di Gerace.

Benestare (Comune)	Ceduta la frazione Cirella (popolazione presente 1309, residente 1318) al comune di Platì	Decreto 21 marzo 1895	2064	2060
Bruzzano Zeffirio (Comune) .	Ceduta una zona di territorio con una popolazione presente e residente di 122 abitanti al comune di Staiti	Decreto 31 dicemb. 1884	1468	1479
Platì (Comune)	Aggregata la frazione Cirella (popolazione presente 1309, residente 1318), staccata dal comune di Benestare	Decreto 21 marzo 1895	3781	3784
Staiti (Comune)	Aggregata una zona di territorio con una popolazione presente e residente di 122 abitanti, staccata dal comune di Bruzzano Zeffirio	Decreto 31 dicemb. 1884	1520	1550

COMUNI MANDAMENTI CIRCONDARI (O DISTRETTI) O PROVINCE	VARIAZIONI AVVENUTE	DATA della legge o del decreto di variazione	POPOLAZIONE secondo il censimento del 1881, tenuto conto delle variazioni di territorio	
			presente	residente

Circondario di Reggio di Calabria

Fossato di Calabria Ultra Primo (Comune)	Assunta la denominazione di Montebello Jonico .	Decreto 7 aprile 1890	—	—
--	---	-----------------------	---	---

PROVINCIA DI REGGIO NELL'EMILIA.

Circondario di Reggio.

Carpineti (Comune del mandamento omonimo)	Cedute le frazioni Cavola (popolazione presente 565, residente 585) e Corneto (popolazione presente 369, residente 377) al comune di Toano del mandamento di Villa Minozzo	Decreto 5 giugno 1884	5301	5285
Carpineti (Mandamento) . . .	Cedute le frazioni Cavola (popolazione presente 565, residente 585) e Corneto (popolazione presente 369, residente 377) al mandamento di Villa Minozzo	Decreto 5 giugno 1884	9481	9577
Toano (Comune del mandam. di Villa Minozzo)	Aggregate le frazioni Cavola (popolazione presente 565, residente 585) e Corneto (popolazione presente 369, residente 377), staccate dal comune e dal mandamento di Carpineti	Decreto 5 giugno 1884	3360	3600
Villa Minozzo (Mandamento).	Aggregate le frazioni Cavola (popolazione presente 565, residente 585) e Corneto (popolazione presente 369, residente 377), staccate dal mandamento di Carpineti.	Decreto 5 giugno 1884	9094	11468

PROVINCIA DI ROMA.

Circondario di Roma.

Anguillara Sabazia (Comune)	(Popolazione presente 1307, residente 1045): staccato dal mandamento di Campagnano di Roma ed aggregato a quello di Bracciano	Legge 2 aprile 1885	—	—
Bracciano (Mandamento) . . .	Aggregato il comune di Anguillara Sabazia (popolazione presente 1307, residente 1045), staccato dal mandamento di Campagnano di Roma. . .	Legge 2 aprile 1885	9048	8446
Campagnano di Roma (Mandamento)	Ceduto il comune di Anguillara Sabazia (popolazione presente 1307, residente 1045) al mandamento di Bracciano	Legge 2 aprile 1885	5045	4589
Cave (Comune)	Aggregato il soppresso comune di Rocca di Cave (popolazione presente 780, residente 796)	Decreto 17 aprile 1890	4304	4235
Corneto (Comune)	Assunta la denominazione di Monterufo	Decreto 10 dicemb. 1885	—	—
Frascati (Mandamento)	Aggregato il territorio di Molara (popolazione approssimativa presente e residente 130) (a), staccato dal mandamento di Roma 6°	Decreto 27 agosto 1884	21530	18667
Grottaferrata (Comune del mandamento di Frascati)	Aggregato il territorio di Molara (popolazione approssimativa presente e residente 130) (a), staccato dal comune di Roma e dal mandamento di Roma 6°	Decreto 27 agosto 1884	1960	1738
Licenza (Comune)	Ceduta la frazione Civitella (popolazione presente 276, residente 284) al comune di Percile	Decreto 11 febbraio 1892	967	992
Mentana (Comune)	(Popolazione presente 1058, residente 929): staccato dal mandamento di Roma 6° ed aggregato al nuovo mandamento di Monte Rotondo.	Legge 29 giugno 1884	1456	1309
	Aggregata la frazione di Castel Chiodato (popolazione presente 398, residente 380), staccata dal comune e dal mandam. di Palombara Sabina .	Decreto 12 novemb. 1895		

(a) Questa cifra, comunicata dal Ministero dell'Interno con nota del 4 settembre 1884, n. 15369, non concorda con quella che dà il Municipio di Roma per lo stesso territorio di Molara (16 abitanti nel 1871 e 18 nel 1881).

COMUNI MANDAMENTI CIRCONDARI (O DISTRETTI) O PROVINCE	VARIAZIONI AVVENUTE	DATA della legge o del decreto di variazione	POPOLAZIONE secondo il censimento del 1881, tenuto conto delle variazioni di territorio	
			presente	residente
Monte Rotondo (Comune) . . .	(Popolazione presente 3967, residente 3910): staccato dal mandamento di Roma 6° e costituito in mandamento conservando la stessa denominazione.	Legge 29 giugno 1884	—	—
Monte Rotondo (Mandam.) . .	Nuovo mandamento formato coi comuni di Mentana (popolazione presente 1058, residente 929) e Monte Rotondo (popolazione presente 3967, residente 3910), staccati dal mandamento di Roma 6°	Legge 29 giugno 1884	5423	5219
	Aggregata la frazione di Castel Chiodato (popolazione presente 398, residente 380), staccata dal mandamento di Palombara Sabina.	Decreto 12 novemb. 1895		
Monterufò (Comune)	Assunta la denominazione di Cerreto Laziale. . .	Decreto 4 luglio 1886	—	—
Palombara Sabina (Comune del mandamento omonimo)	Ceduta la frazione di Castel Chiodato (popolazione presente 398, residente 380) al comune di Mentana del mandamento di Monte Rotondo.	Decreto 12 novemb. 1895	3931	3847
Palombara Sabina (Mandam.)	Ceduta la frazione di Castel Chiodato (popolazione presente 398, residente 380) al mandamento di Monte Rotondo.	Decreto 12 novemb. 1895	9595	9299
Percile (Comune)	Aggregata la frazione Civitella (popolazione presente 276, residente 284), staccata dal comune di Licenza.	Decreto 11 febbraio 1892	1260	1349
Ponza d'Arcinazzo (Comune)	Assunta la denominazione di Arcinazzo Romano .	Decreto 29 maggio 1891	—	—
Rocca di Cave (Comune) . . .	(Popolazione presente 780, residente 796): soppresso ed aggregato a Cave.	Decreto 17 aprile 1890	—	—
Roma (Comune)	Ceduto il territorio di Molarà (popolazione approssimativa presente e residente 130) (a) al comune di Grottaferrata del mandamento di Frascati .	Decreto 27 agosto 1884	300337	275507
Roma (6° mandamento)	Staccati i comuni di Mentana (popolazione presente 1058, residente 929) e Monte Rotondo (popolazione presente 3967, residente 3910) costituiti in mandamento colla denominazione di Monte Rotondo.	Legge 29 giugno 1884	41463	27538
	Ceduto il territorio di Molarà (popolazione approssimativa presente e residente 130) (a) al mandamento di Frascati	Decreto 27 agosto 1884		
Sant'Angelo in Capoccia (Comune)	Assunta la denominazione di Sant'Angelo Romano	Decreto 28 maggio 1885	—	—
Scarpa (Comune)	Assunta la denominazione di Cineto Romano. . . .	Decreto 24 aprile 1884	—	—
Trevignano (Comune)	Assunta la denominazione di Trevignano Romano	Decreto 30 maggio 1884	—	—
Circondario di Velletri.				
Cori (Mandamento)	Aggregati i comuni di Norma (popolazione presente 2207, residente 2113) e Rocca Massima (popolazione presente 1218, residente 1187), staccati rispettivamente dal mandamento di Sezze e dal mandamento di Velletri	Legge 2 aprile 1885	9725	9592
Norma (Comune)	(Popolazione presente 2207, residente 2113): staccato dal mandamento di Sezze ed aggregato a quello di Cori	Legge 2 aprile 1885	—	—
Rocca Massima (Comune) . . .	(Popolazione presente 1218, residente 1187): staccato dal mandamento di Velletri ed aggregato a quello di Cori	Legge 2 aprile 1885	—	—
Sezze (Mandamento)	Ceduto il comune di Norma (popolazione presente 2207, residente 2113) al mandamento di Cori. .	Legge 2 aprile 1885	11952	11339
Velletri (Mandamento)	Ceduto il comune di Rocca Massima (popolazione presente 1218, residente 1187) al mandamento di Cori	Legge 2 aprile 1885	19589	17469

(a) Vedasi la nota alla pagina precedente.

COMUNI MANDAMENTI CIRCONDARI (O DISTRETTI) O PROVINCE	VARIAZIONI AVVENUTE	DATA		POPOLAZIONE secondo il censimento del 1881, tenuto conto delle variazioni di territorio	
		della legge o del decreto di variazione		presente	residente

Circondario di Viterbo.

Civita Castellana (Mandam.).	Aggregato il comune di Fabbrica di Roma (popolazione presente 2270, residente 2227), staccato dal mandamento di Ronciglione	Legge 3 luglio	1887	9631	9229
Fabbrica di Roma (Comune).	(Popolazione presente 2270, residente 2227): staccato dal mandamento di Ronciglione ed aggregato a quello di Civita Castellana	Legge 3 luglio	1887	—	—
Ronciglione (Mandamento) . .	Ceduto il comune di Fabbrica di Roma (popolazione presente 2270, residente 2227) al mandamento di Civita Castellana	Legge 3 luglio	1887	12738	12837

PROVINCIA DI ROVIGO.

Fasana di Polesine (Comune)	Assunta la denominazione di Cà Emo	Decreto 28 maggio 1882	—	—	—
-----------------------------	--	------------------------	---	---	---

PROVINCIA DI SALERNO.

Circondario di Vallo della Lucania.

Campora (Comune)	(Popolazione presente 1323, residente 1454): staccato dal mandamento di Gioi Cilento ed aggregato a quello di Laurino	Legge 7 luglio	1887	—	—
Casalicchio (Comune)	Assunta la denominazione di Casal Velino	Decreto 18 maggio 1893	—	—	—
Gioi Cilento (Mandamento) . .	Ceduto il comune di Campora (popolazione presente 1323, residente 1454) al mandamento di Laurino	Legge 7 luglio	1887	9422	9779
Laurino (Mandamento)	Aggregato il comune di Campora (popolazione presente 1323, residente 1454), staccato dal mandamento di Gioi Cilento	Legge 7 luglio	1887	10232	11695

PROVINCIA DI SASSARI.

Circondario di Nuoro.

Lula (Comune)	(Popolazione presente 1353, residente 1362): soppresso ed aggregato al comune di Onani	Decreto 13 novemb. 1890	(a)	(a)
Onani (Comune)	Aggregato il soppresso comune di Lula (popolazione presente 1353, residente 1362)			

Circondario di Tempio Pausania.

Calangianus (Mandamento) . .	Ceduta la frazione Nuchis (popolazione presente 621, residente 612) al nuovo mandamento di Terranova Pausania	Legge 8 luglio	1883	5552	5348
La Maddalena (Mandamento)	Staccato il comune di Terranova Pausania (popolazione presente 3553, residente 3268), costituito in mandamento conservando la stessa denominazione	Legge 8 luglio	1883	3923	4000
Tempio Pausania (Mandam.) . .	Cedute le frazioni Arzachena (popolazione presente 1590, residente 1569) e Telti (popolazione presente e residente 1137) al nuovo mandamento di Terranova Pausania	Legge 8 luglio	1883	8461	8541

(a) Il Decreto 13 novembre 1890 fu revocato con quello 25 settembre 1895; di modo che il comune di Lula si intende ricostituito, e la popolazione, tanto del comune di Lula quanto di quello di Onani rimane immutata, e cioè quale è indicata nelle tabelle del censimento 31 dicembre 1881.

COMUNI MANDAMENTI (α) CIRCONDARI (O DISTRETTI) O PROVINCE	VARIAZIONI AVVENUTE	DATA della legge o del decreto di variazione	POPOLAZIONE secondo il censimento del 1881, tenuto conto delle variazioni di territorio	
			presente	residente

Terranova Pausania (Comune)	(Popolazione presente 3553, residente 3268): staccato dal mandamento di La Maddalena e costituitosi in mandamento unitamente alla frazione Nuchis (popolazione presente 621, residente 612), del comune di Nuchis, e alle frazioni Arzachena (popolazione presente 1590, residente 1569) e Telti (popolazione presente e residente 1137), del comune di Tempio Pausania, colla denominazione di Terranova Pausania	Legge 8 luglio 1883	—	—
Terranova Pausania (Mandamento)	Nuovo mandamento formato col comune di Terranova Pausania (popolazione presente 3553, residente 3268), staccato dal mandamento di La Maddalena; colle frazioni Arzachena (popolazione presente 1590, residente 1569), e Telti (popolazione presente e residente 1137), staccate dal mandamento di Tempio; e colla frazione Nuchis (popolazione presente 621, residente 612), staccata dal mandamento di Calangianus	Legge 8 luglio 1883	6901	6586

PROVINCIA DI TERAMO.

Circondario di Teramo.

Montorio al Vomano (Comune del mandamento omonimo)	Aggregata la frazione Cusciano (popolazione presente 265, residente 295), staccata dal comune e dal mandamento di Tossicia	Decreto 18 febbraio 1894	6119	6237
Montorio al Vomano (Mandamento)	Aggregata la frazione Cusciano (popolazione presente 265, residente 295), staccata dal mandamento di Tossicia	Decreto 18 febbraio 1894	10864	11847
Tossicia (Comune del mandamento omonimo)	Ceduta la frazione Cusciano (popolazione presente 265, residente 295) al comune ed al mandamento di Montorio al Vomano	Decreto 18 febbraio 1894	2039	2073
Tossicia (Mandamento) . . .	Ceduta la frazione Cusciano (popolazione presente 265, residente 295) al mandamento di Montorio al Vomano	Decreto 18 febbraio 1894	13636	14608

PROVINCIA DI TORINO.

Circondario d'Aosta.

Antey-la-Magdeleine (Com.) . .	Assunta la denominazione di La-Magdeleine . . .	Decreto 30 luglio 1883	—	—
---------------------------------------	---	------------------------	---	---

Circondario d'Ivrea.

Borgofranco d'Ivrea (Comune)	Ceduta la frazione Bicogno (popolazione presente e residente 44) al comune di Nomaglio	Decreto 18 gennaio 1894	1778	1886
Nomaglio (Comune)	Aggregata la frazione Bicogno (popolazione presente e residente 44), staccata dal comune di Borgofranco d'Ivrea	Decreto 18 gennaio 1894	894	947
Lessolo (Mandamento)	Ceduti i comuni di Quassolo (popolazione presente 468, residente 490), Quincinetto (popolazione presente 1352, residente 1384) e Tavagnasco (popolazione presente 863, residente 1007) al mandamento di Settimo Vittone	Legge 5 luglio 1882	3308	688
Quassolo (Comune)	(Popolazione presente 468, residente 490): staccato dal mandamento di Lessolo ed aggregato a quello di Settimo Vittone	Legge 5 luglio 1882	—	—
Quincinetto (Comune)	(Popolazione presente 1352, residente 1384): staccato dal mandamento di Lessolo ed aggregato a quello di Settimo Vittone	Legge 5 luglio 1882	—	—

COMUNI MANDAMENTI CIRCONDARI (O DISTRETTI) O PROVINCE	VARIAZIONI AVVENUTE	DATA della legge o del decreto di variazione	POPOLAZIONE secondo il censimento del 1881, tenuto conto delle variazioni di territorio	
			presente	residente
Settimo Vittone (Mandamen.)	Aggregati i comuni di Quassolo (popolazione presente 468, residente 490), Quincinetto (popolazione presente 1352, residente 1384) e Tavagnasco (popolazione presente 863, residente 1007), staccati dal mandamento di Lessolo	Legge 5 luglio 1882	10307	10879
Tavagnasco (Comune)	(Popolazione presente 863, residente 1007): staccato dal mandamento di Lessolo ed aggregato a quello di Settimo Vittone	Legge 5 luglio 1882	—	—
Circondario di Pinerolo.				
Airasca (Comune del mandamento di None)	Cedute le frazioni Gabellieri di Airasca (popolazione presente e residente 363) (a), Casevecchie (popolazione presente 335, residente 363) e Martini (popolazione presente 231, residente 243) al comune di Piscina del mandamento di Buriasco	Decreto 11 maggio 1893	1004 (b)	1066 (b)
Buriasco (Mandamento)	Aggregate le frazioni Gabellieri di Airasca (popolazione presente e residente 363) (a), Casevecchie (popolazione presente 335, residente 363) e Martini (popolazione presente 231, residente 243), staccate dal mandamento di None; ed aggregate le frazioni Margari (popolazione presente 311, residente 325) e Bruera (popolazione presente 351, residente 363), staccate dal mandamento di Vigone	Decreto 11 maggio 1893	8767 (c)	9133 (c)
None (Mandamento).	Cedute le frazioni Gabellieri di Airasca (popolazione presente e residente 363) (a), Casevecchie (popolazione presente 335, residente 363, e Martini (popolazione presente 231, residente 243) al mandamento di Buriasco.	Decreto 11 maggio 1893	8261 (b)	8326 (b)
Perrero (Comune)	Aggregata la frazione di Bessè (popolazione presente 47, residente 53), staccata dal comune di Praly	Decreto 17 febbraio 1895	575	605
Piscina (Comune del mandamento di Buriasco)	Aggregate le frazioni Gabellieri di Airasca (popolazione presente e residente 363) (a), Casevecchie (popolazione presente 335, residente 363) e Martini (popolazione presente 231, residente 243), staccate dal comune di Airasca del mandamento di None; e le frazioni Margari (popolazione presente 311, residente 325) e Bruera (popolazione presente 351, residente 363), staccate dal comune di Scalenghe del mandamento di Vigone.	Decreto 11 maggio 1893	2421 (c)	2497 (c)
Praly (Comune).	Ceduta la frazione Fontane (popolazione presente 46, residente 49) al comune di Salza di Pinerolo	Decreto 14 aprile 1892	1201	1269
	Ceduta la frazione Bessè (popolazione presente 47, residente 53) al comune di Perrero.	Decreto 17 febbraio 1895		
Salza di Pinerolo (Comune)	Aggregata la frazione Fontane (popolazione presente 46, residente 49), staccata dal comune di Praly	Decreto 14 aprile 1892	415	470
Scalenghe (Comune del mandamento di Vigone)	Cedute le frazioni Margari (popolazione presente 311, residente 325) e Bruera (popolazione presente 351, residente 363) al comune di Piscina del mandamento di Buriasco.	Decreto 11 maggio 1893	3081	3133
Vigone (Mandamento)	Cedute le frazioni Margari (popolazione presente 311, residente 325) e Bruera (popolazione presente 351, residente 363) al mandamento di Buriasco	Decreto 11 maggio 1893	11181	11424

(a) La cifra di 363 abitanti indicata per la frazione Gabellieri di Airasca, comprende anche la popolazione di alcune case sparse situate nel territorio della parrocchia di S. Bartolomeo di Airasca, facente parte del comune di Airasca e del mandamento di None, non essendo stato possibile di ricavare dalle tavole del censimento del 1881 la cifra della popolazione della sola parte della frazione di Gabellieri di Airasca ceduta al comune di Piscina (mandamento di Buriasco).

(b) Per le ragioni esposte nella nota (a) non è compresa la popolazione del territorio della parrocchia di S. Bartolomeo di Airasca, sebbene faccia parte del comune di Airasca (mandamento di None).

(c) Per le ragioni esposte nella nota (a) è compresa anche la popolazione del territorio della parrocchia di S. Bartolomeo di Airasca, facente parte del comune di Airasca (mandamento di None).

COMUNI MANDAMENTI (a) CIRCONDARI (O DISTRETTI) O PROVINCE	VARIAZIONI AVVENUTE	DATA della legge o del decreto di variazione	POPOLAZIONE secondo il censimento del 1881, tenuto conto delle variazioni di territorio	
			presente	residente

Circondario di Susa.

Bousson (Comune)	Ceduta la frazione Rollières (popolazione presente 162, residente 174) al comune di Sauze di Cesana	Decreto 25 maggio 1882	302	315
Sauze di Cesana (Comune) . .	Aggregata la frazione Rollières (popolazione presente 162, residente 174), staccata dal comune di Bousson.	Decreto 25 maggio 1882	453	651
Villar Almese (Comune) . . .	Assunta la denominazione di Villar Dora.	Decreto 11 gennaio 1885	—	—

Circondario di Torino.

Brandizzo (Comune)	(Popolazione presente 1726, residente 1772): staccato dal mandamento di Volpiano ed aggregato a quello di Chivasso	Legge 18 luglio 1882	—	—
Casalborgone (Comune del mandamento omonimo)	Ceduta la frazione Soliti (popolazione presente 46, residente 45) al comune di Castagneto del mandamento di Chivasso	Decreto 24 novem. 1895	2255	2309
Casalborgone (Mandamento) .	Ceduto il comune di Castagneto (popolazione presente e residente 1311) al mandamento di Chivasso.	Legge 3 giugno 1884	7063	7449
	Ceduta la frazione Soliti (popolazione presente 46, residente 45) al mandamento di Chivasso . . .	Decreto 24 novemb. 1895		
Caselle Torinesi (Mandamen.)	Ceduto il comune di Settimo Torinese (popolazione presente 3886, residente 3930) al mandamento di Volpiano	Legge 3 giugno 1881	10659	10583
Castagneto (Comune)	(Popolazione presente e residente 1311): staccato dal mandamento di Casalborgone ed aggregato a quello di Chivasso	Legge 3 giugno 1884	1357	1356
	Aggregata la frazione Soliti (popolazione presente 46, residente 45), staccata dal comune e dal mandamento di Casalborgone	Decreto 24 novemb. 1895		
Cavoretto (Comune del mandamento di Moncalieri)	(Popolazione presente 816, residente 828): soppresso ed aggregato al comune di Torino (mandamento di Torino 6°).	Decreto 28 luglio 1889	—	—
Chivasso (Mandamento)	Aggregato il comune di Brandizzo (popolazione presente 1726, residente 1772), staccato dal mandamento di Volpiano.	Legge 18 luglio 1882	21408	21586
	Aggregato il comune di Castagneto (popolazione presente e residente 1311), staccato dal mandamento di Casalborgone.	Legge 3 giugno 1884		
	Aggregata la frazione Soliti (popolazione presente 46, residente 45), staccata dal mandamento di Casalborgone.	Decreto 24 novem. 1895		
Forno di Rivara (Comune) . . .	Ceduta la frazione Crosaroglio (popolazione presente 28, residente 29) al comune di Levone . .	Decreto 26 aprile 1896	3248	3565
Levone (Comune)	Aggregata la frazione Crosaroglio (popolazione presente 28, residente 29), staccata dal comune di Forno di Rivara	Decreto 26 aprile 1896	1200	1255
Moncalieri (Mandamento) . . .	Ceduto il soppresso comune di Cavoretto (popolazione presente 816, residente 828) al mandamento di Torino 6°.	Decreto 28 luglio 1889	15508	15337
Orbassano (Mandamento)	Ceduta la frazione Roncaglia (popolazione presente 207, residente 216) al mandamento di Rivoli . .	Decreto 22 settemb. 1890	12355	12815
Rivalta di Torino (Comune del mandamen. di Orbassano)	Ceduta la frazione Roncaglia (popolazione presente 207, residente 216) al comune di Villarbasse del mandamento di Rivoli	Decreto 22 settemb. 1890	1677	1787

COMUNI MANDAMENTI CIRCONDARI (O DISTRETTI) O PROVINCE	VARIAZIONI AVVENUTE	DATA della legge o del decreto di variazione	POPOLAZIONE secondo il censimento del 1881, tenuto conto delle variazioni di territorio	
			presente	residente
Rivoli (Mandamento)	Aggregata la frazione Roncaglia (popolazione presente 207, residente 216), staccata dal mandamento di Orbassano	Decreto 22 settemb. 1890	11507	11445
Rocca di Corio (Comune) . . .	Assunta la denominazione di Rocca Canavese . . .	Decreto 17 aprile 1884	—	—
Settimo Torinese (Comune) . .	(Popolazione presente 3886, residente 3930): staccato dal mandamento di Caselle Torinesi ed aggregato a quello di Volpiano	Legge 3 giugno 1881	—	—
Torino (Comune)	Aggregato il soppresso comune di Cavoretto (popolazione presente 816, residente 828)	Decreto 28 luglio 1889	253648	250655
Torino (6° mandamento) . . .	Aggregato il soppresso comune di Cavoretto (popolazione presente 816, residente 828), staccato dal mandamento di Moncalieri	Decreto 28 luglio 1889	34843	34950
Villanova di Mathi (Comune)	Assunta la denominazione di Villanova Canavese.	Decreto 16 luglio 1885	—	—
Villarbasse (Comune del mandamento di Rivoli)	Aggregata la frazione Roncaglia (popolazione presente 207, residente 216), staccata dal comune di Rivalta di Torino del mandamento di Orbassano	Decreto 22 settem. 1890	1418	1436
Volpiano (Mandamento) . . .	Ceduto il comune di Brandizzo (popolazione presente 1726, residente 1772) al mandamento di Chivasso	Legge 18 luglio 1882	11189	11464
	Aggregato il comune di Settimo Torinese (popolazione presente 3886, residente 3930), staccato dal mandamento di Caselle Torinesi	Legge 3 giugno 1884		

PROVINCIA DI TREVISO.

Castello di Godego (Comune)	Ceduta la frazione Castione (popolazione presente 376, residente 377) al comune di Loria	Legge 7 luglio 1887	3441	3463
Gorgo (Comune)	Assunta la denominazione di Gorgo al Monticano.	Decreto 14 febbraio 1886	—	—
Loria (Comune)	Aggregata la frazione Castione (popolazione presente 376, residente 377), staccata dal comune di Castello di Godego	Legge 7 luglio 1887	4036	4080
Meduna (Comune)	Assunta la denominazione di Meduna di Livenza.	Decreto 8 agosto 1884	—	—
Refrontolo (Comune)	Ceduta la frazione Collalto (popolazione presente 712, residente 726), al comune di Susegana. . .	Decreto 1° agosto 1889	1723	1725
Susegana (Comune)	Aggregata la frazione Collalto (popolazione presente 712, residente 726), staccata dal comune di Refrontolo	Decreto 1° agosto 1889	3872	3909

PROVINCIA DI UDINE.

Marano Lacunare (Comune) . .	Assunta la denominazione di Marano Lagunare. . .	Decreto 18 giugno 1893	—	—
Mortegliano (Comune)	Ceduta la frazione Chiasottis (popolazione presente 218, residente 194) al comune di Pavia di Udine.	Decreto 22 maggio 1892	3831	3878
Pavia di Udine (Comune) . . .	Aggregata la frazione Chiasottis (popolazione presente 218, residente 194), staccata dal comune di Mortegliano	Decreto 22 maggio 1892	4372	4347

PROVINCIA DI VENEZIA.

Malamocco (Comune)	(Popolazione presente 1984, residente 1840): soppresso ed aggregato al comune di Venezia.	Decreto 18 gennaio 1883	—	—
Venezia (Comune)	Aggregato il soppresso comune di Malamocco (popolazione presente 1984, residente 1840)	Decreto 18 gennaio 1883	134810	131691

COMUNI MANDAMENTI CIRCONDARI (O DISTRETTI) O PROVINCE	VARIAZIONI AVVENUTE	DATA della legge o del decreto di variazione	POPOLAZIONE secondo il censimento del 1881, tenuto conto delle variazioni di territorio	
			presente	residente

PROVINCIA DI VERONA.

Selva di Progno (Comune) . . .	Ceduta la frazione Taioli (popolazione presente e residente 66) al comune di Velo Veronese . . .	Decreto 26 marzo 1893	2437	2512
Velo Veronese (Comune) . . .	Aggregata la frazione Taioli (popolazione presente o residente 66), staccata dal comune di Selva di Progno.	Decreto 26 marzo 1893	1333	1348

PROVINCIA DI VICENZA.

Molvena (Comune)	Aggregata la frazione Mure (popolazione presente 952, residente 953), staccata dal comune di Mure (ora Salcedo).	Decreto 30 giugno 1889	2295	2273
Mure (Comune)	Ceduta la frazione Mure (popolazione presente 952, residente 953) al comune di Molvena.	Decreto 30 giugno 1889	1172	1184
	Assunta la denominazione di Salcedo.			

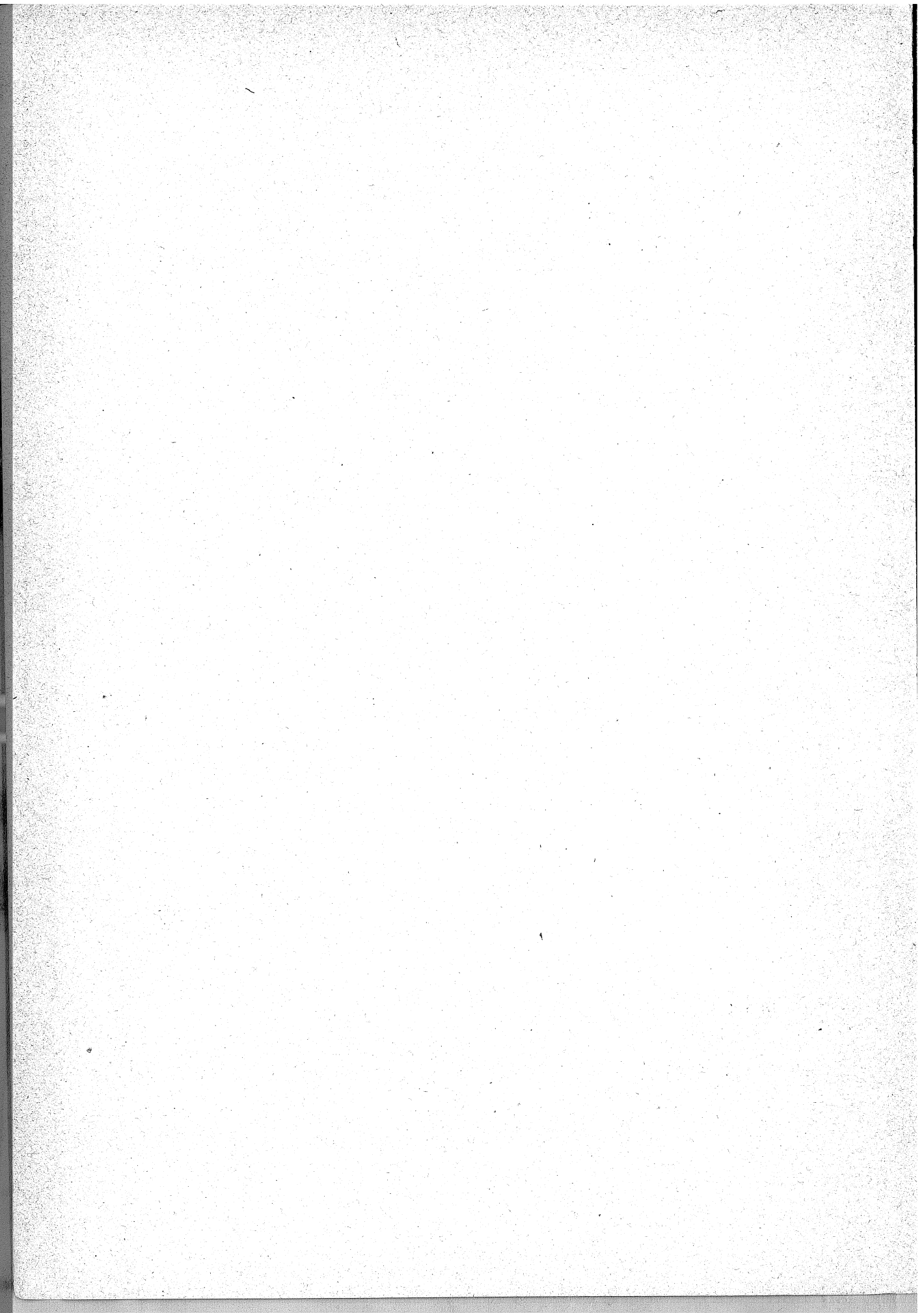

INDICE

Introduzione.

PARAGR.	I. — Avvertenze preliminari.	Pag.	III
"	II. — Calcolo della popolazione di ciascuna provincia e del Regno al 30 giugno 1896.	"	IV
	Risultati generali del movimento dello stato civile in ciascun anno dal 1872 al 1896.	"	VIII
"	III. — Matrimoni: <i>Stato civile degli sposi — Per mesi — Istruzione elementare degli sposi — Sposi classificati per età — Età media degli sposi classificati per professione</i>	"	IX
"	IV. — Nati (esclusi i nati-morti): <i>Legittimi e illegittimi — Legittimazioni — Nati per mesi</i>	"	XVIII
"	V. — Nati-morti	"	XXVII
"	VI. — Fecondità della popolazione	"	XXXII
"	VII. — Parti multipli	"	XXXIII
"	VIII. — Morti (esclusi i nati-morti): <i>Numero dei morti paragonato a quello dei nati — Per sesso e per stato civile. — Per sesso e per età — Quozienti di mortalità dei bambini fra 0 e 5 anni, calcolati per ciascun anno del periodo dal 1890 al 1896 — Morti nei primi cinque anni di età, divisi in legittimi ed illegittimi — Morti classificati per età e per professioni — Morti per mesi</i>	"	XXXIV

Tavole.

TAVOLA	I. — Movimento dello stato civile per circondari: <i>Matrimoni, nati e nati-morti divisi per sesso ed in legittimi, illegittimi riconosciuti da uno o da entrambi i genitori, illegittimi non riconosciuti ed esposti; morti divisi per sesso — Figli naturali legittimati</i>	Pag.	2
"	I. A. — Movimento dello stato civile per provincie, per compartimenti e nel Regno	"	16
"	II. — Movimento dello stato civile nei 284 Comuni capoluoghi di provincia, di circondario o distretto e nei 55 Comuni non capoluoghi che al 31 dicembre 1881 avevano più di 15,000 abitanti di popolazione agglomerata nel centro principale. <i>Matrimoni, nati e nati-morti divisi per sesso ed in legittimi, illegittimi riconosciuti da uno o da entrambi i genitori, illegittimi non riconosciuti ed esposti; morti divisi per sesso — Figli naturali legittimati</i>	"	22
"	III. — Movimento dello stato civile per mesi, per provincie e per compartimenti: <i>Matrimoni — Nati, nati-morti e morti divisi per sesso</i>	"	46
"	IV. — Nascite multiple per provincie e compartimenti: <i>Numero dei parti doppi e tripli, e numero dei nati da essi secondo le combinazioni dei nati per sesso</i>	"	54

TAVOLA	V. — Matrimoni secondo lo stato civile dei coniugi, per provincie e compartimenti . . .	Pag. 56
"	VI. — Matrimoni secondo il grado d'istruzione primaria dei coniugi, per provincie e compartimenti	" 57
"	VII. — Matrimoni nei 69 Comuni capoluoghi di provincia secondo il grado d'istruzione primaria dei coniugi.	" 59
"	VIII. — Sposi classificati per età, per provincie e compartimenti	" 60
"	IX. — Spose classificate per età, per provincie e compartimenti	" 62
"	X. — Sposi classificati per età, stato civile e professione.	" 64
"	XI. — Morti in ciascun compartimento, divisi per sesso e per stato civile	" 66
"	XII. — Morti dalla nascita a meno di cinque anni, divisi per sesso ed in legittimi e illegittimi.	" 67
"	XIII. — Morti in ciascun compartimento e nel Regno, divisi per sesso e per età	" 68
"	XIV. — Morti divisi per sesso, per età e per stato civile nel Regno	" 70
"	XV. — Maschi morti in età da 15 anni in su, classificati per gruppi decennali di età e per professioni.	" 71

Appendice.

Variazioni nel territorio dei Comuni.

Variazioni nel nome o nel territorio o nella dipendenza amministrativa dei Comuni, dei mandamenti amministrativi, dei circondari (o distretti) e delle provincie, dal 1° gennaio 1882 al 31 dicembre 1896	Pag. 73
---	---------

(Finito di stampare addì 15 novembre 1897).