

MINISTERO DI AGRICOLTURA, INDUSTRIA E COMMERCIO

DIREZIONE GENERALE DELLA STATISTICA

STATISTICA DELLA POPOLAZIONE

MOVIMENTO DELLO STATO CIVILE

ANNO 1900



ROMA

TIPOGRAFIA NAZIONALE DI G. BERTERO E C.
VIA UMBRIA

—
1902

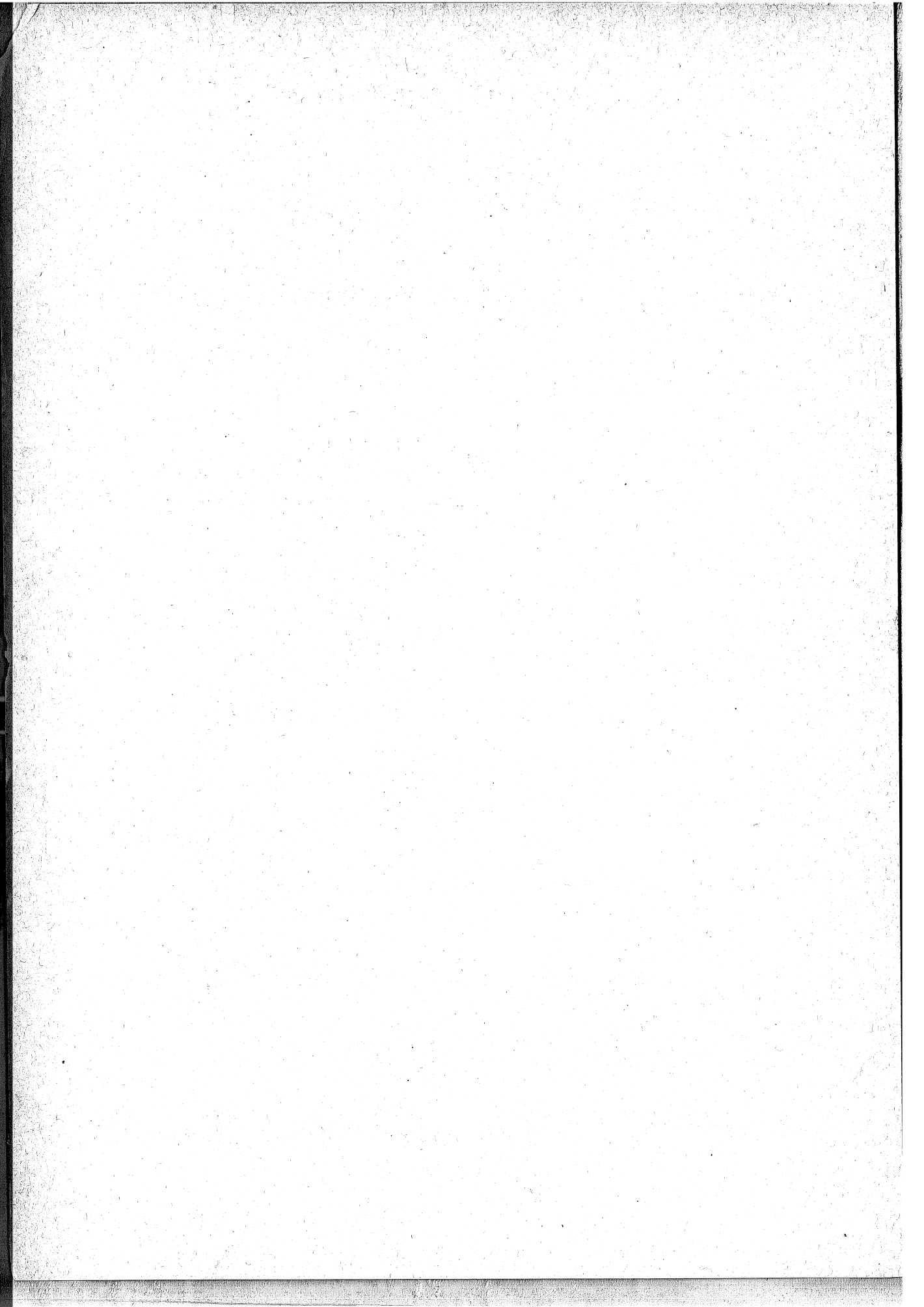

INDICE

INTRODUZIONE.

AVVERTENZE PRELIMINARI	Pag.	v
CAPO I. — Calcolo della popolazione per gli anni intermedi tra il censimento del 1881 e quello del 1901	"	VI
" II. — Risultati generali del movimento dello stato civile dal 1881 al 1900	"	VIII
" III. — Matrimoni:		
§ I. Numero dei matrimoni in rapporto alla popolazione	"	IX
§ II. Matrimoni classificati secondo i mesi dell'anno in cui furono celebrati	"	X
§ III. Matrimoni classificati secondo lo stato civile degli sposi.	"	XI
§ IV. Sposi e spose classificati secondo l'età	"	XII
§ V. Sposi e spose classificati secondo l'età media	"	XVII
§ VI. Sposi e spose classificati secondo il grado di istruzione primaria	"	ivi
§ VII. Matrimoni fra consanguinei	"	XXI
" IV. — Nati:		
§ I. Numero dei nati in rapporto alla popolazione	"	XXIII
§ II. Nati classificati secondo i mesi	"	XXIV
§ III. Nati classificati secondo il sesso	"	ivi
§ IV. Nati classificati secondo la filiazione legittima od illegittima.	"	XXV
§ V. Legittimazioni	"	XXXI
" V. — Nati-morti:		
§ I. Numero dei nati-morti in rapporto al numero totale dei nati.	"	XXXIII
§ II. Nati-morti classificati secondo i mesi	"	XXXV
§ III. Nati-morti classificati secondo il sesso e secondo la filiazione legittima od illegittima	"	XXXVI
" VI. — Fecondità della popolazione	"	XXXVIII
" VII. — Parti-multipli	"	XXXIX
" VIII. — Morti:		
§ I. Numero dei morti in rapporto alla popolazione	"	XLI
§ II. Morti classificati secondo i mesi	"	XLII
§ III. Numero dei morti paragonato a quello dei nati	"	XLIII
§ IV. Morti classificati secondo il sesso e secondo lo stato civile	"	XLIV
§ V. Morti classificati secondo il sesso e secondo l'età	"	XLV
§ VI. Quozienti di mortalità dei bambini nei primi cinque anni di età nel periodo dal 1890 al 1900	"	XLVII
§ VII. Morti nei primi cinque anni di età, classificati secondo la filiazione legittima od illegittima.	"	XLIX
§ VIII. Morti classificati secondo l'età e secondo la professione.	"	LII

TAVOLE.

TAVOLA I.	— Movimento dello stato civile: <i>Matrimoni; nati e nati-morti divisi per sesso ed in legittimi, illegittimi riconosciuti da uno o da entrambi i genitori, illegittimi non riconosciuti od esposti; morti divisi per sesso; figli naturali legittimati</i>	Pag.	2
	A. Per circondari	"	16
	B. Per provincie e per compartimenti	"	22
	C. Nei 284 Comuni capoluoghi di provincia, di circondario o distretto ed in 55 Comuni non capoluoghi aventi più di 15,000 abitanti	"	46
"	II. — Movimento dello stato civile nei singoli mesi, per provincie e per compartimenti: <i>Matrimoni; nati, nati-morti e morti divisi per sesso</i>	"	54
"	III. — Matrimoni classificati secondo lo stato civile degli sposi, per provincie e per compartimenti: <i>Matrimoni tra celibi e nubili, tra celibi e vedove, tra vedovi e nubili, tra vedovi e vedove</i>	"	55
"	IV. — Sposi e spose classificati secondo il grado d'istruzione primaria. <i>Sposi e spose che sottoscrissero l'atto di matrimonio ovvero che dichiararono di non saper scrivere:</i>		
	A. Per provincie e per compartimenti	"	57
	B. Nei 69 Comuni capoluoghi di provincia	"	58
"	V. — Sposi e spose classificati secondo l'età e lo stato civile, per compartimenti:		
	A. Sposi. Gruppi di età: celibi, vedovi	"	59
	B. Spose. Gruppi di età: nubili, vedove	"	60
"	VI. — Parti multipli per provincie e per compartimenti: <i>Parti doppi, tripli, ecc., numero dei nati divisi per sesso e loro combinazioni</i>	"	62
"	VII. — Morti classificati secondo il sesso e secondo lo stato civile, per compartimenti: <i>Celibi in età non superiore ai 15 anni, celibi in età superiore ai 15 anni, coniugati, vedovi</i>	"	63
"	VIII. — Morti classificati secondo il sesso e secondo l'età, per compartimenti	"	65
"	IX. — Morti nei primi cinque anni di età, classificati secondo il sesso e la filiazione legittima od illegittima, per compartimenti	"	66
"	X. — Morti classificati secondo il sesso, l'età e lo stato civile, nel Regno	"	67
"	XI. — Maschi morti in età di 15 anni e più, classificati per gruppi di età e secondo la professione, nel Regno	"	



INTRODUZIONE

AVVERTENZE PRELIMINARI.

Il *Movimento dello stato civile* fu cominciato a pubblicare per l'anno 1862. Il presente volume, che è il XXXIX della serie, contiene le notizie per l'anno 1900.

Esso dà il riassunto numerico degli atti di stato civile: cioè riguarda i matrimoni, le nascite e le morti; ma non tien conto dell'immigrazione dall'estero, nè della emigrazione, e neppure dei trasferimenti di dimora da uno ad altro comune del Regno.

Le notizie dei matrimoni e delle morti vengono fornite dagli Uffici comunali di stato civile sopra schede individuali, e lo spoglio di queste si fa direttamente a cura dell'Ufficio centrale di Statistica. Quanto alle nascite, i comuni inviano a questo Ufficio un prospetto riassuntivo del numero dei nati e dei nati morti in ciascun mese dell'anno, divisi per sesso e secondo che sono legittimi od illegittimi, come pure del numero dei figli naturali legittimati e dei parti multipli.

Fino a tutto il 1892 si pubblicavano le cifre dei matrimoni, delle nascite e delle morti per singoli comuni. Da quell'anno, per ragioni di economia, si è dovuto rinunciare a dare le cifre separatamente per comuni, tranne che pei capoluoghi di provincia e di circondario o distretto e per 55 comuni non capoluoghi, ma aventi più di 15,000 abitanti. Quanto agli altri comuni, le cifre sono riunite per circondari e provincie.

CAPO I.

CALCOLO DELLA POPOLAZIONE

**per gli anni intermedi fra il censimento del 1881
e quello del 1901.**

Alla mezzanotte tra il 9 e il 10 febbraio 1901 fu eseguito nel Regno il quarto censimento generale della popolazione. La popolazione presente a quel tempo nei singoli comuni era di abitanti 32,475,253.

Confrontando la popolazione presente al 10 febbraio 1901 con quella presente al

31 dicembre 1881, si è determinata la popolazione al 30 giugno di ciascuno degli anni corsi fra i due censimenti, supponendo che l'aumento annuo della popolazione siasi prodotto, dal 1881 al 1901, in ragione aritmetica, mancando elementi completi per un calcolo più preciso.

Secondo questo procedimento, la popolazione al 30 giugno del 1900, cioè dell'anno al quale si riferisce la presente statistica, risulta, pel complesso del Regno, di 32,346,366 abitanti (1).

La popolazione calcolata presente al 30 giugno 1900, col raffronto a quella presente censita nel 1881, è indicata, distintamente per provincie e compartimenti, nel seguente prospetto I. Le cifre totali della popolazione del Regno per l'intera serie degli anni dal 1882 al 1900 si troveranno più avanti, nel capitolo che tratta dei risultati generali del movimento dello stato civile nell'ultimo ventennio.

(1) Dal censimento del 31 dicembre 1881 a quello del 10 febbraio 1901 trascorsero 6979 giorni e l'aumento di popolazione verificatosi fu di 4,015,625 abitanti. Dal detto censimento del 1881 al 30 giugno 1900 essendo corsi 6755 giorni, l'aumento di popolazione risulta proporzionalmente di 3,886,738 abitanti; aggiungendo questo numero a quello risultante dal censimento del 1881 (abitanti 28,459,628) si hanno i 32,346,366 abitanti suindicati.

Popolazione presente, calcolata al 30 giugno 1900, per provincie e compartimenti,
col raffronto alla popolazione presente censita al 31 dicembre 1881.

Prospetto I.

PROVINCIE E COMPARTIMENTI	POPOLAZIONE presente secondo il censimento del 31 dicembre 1881, tenuto conto delle variazioni di territorio	POPOLAZIONE calcolata al 30 giugno 1900 (1)	PROVINCIE E COMPARTIMENTI	POPOLAZIONE presente secondo il censimento del 31 dicembre 1881, tenuto conto delle variazioni di territorio	POPOLAZIONE calcolata al 30 giugno 1900 (1)
Alessandria	729 710	809 197	Ancona	267 338	301 054
Cuneo	635 400	638 144	Ascoli Piceno	209 185	244 017
Novara	675 926	740 959	Macerata	239 713	258 796
Torino	1 029 214	1 121 169	Pesaro e Urbino	223 043	252 989
Piemonte	3 070 250	3 309 469	Marche	939 279	1 056 856
Genova	760 122	929 026	Perugia Umbria	572 060	664 156
Porto Maurizio	132 251	142 506	Roma Lazio	903 472	1 187 491
Liguria	892 373	1 071 532	Aquila degli Abruzzi	353 027	395 230
Bergamo	390 775	457 385	Campobasso	365 434	366 534
Brescia	471 568	536 281	Chieti	343 948	370 042
Como	515 050	578 122	Teramo	254 806	305 755
Cremona	302 097	327 012	Abruzzi e Molise	1 317 215	1 437 561
Mantova	295 728	311 422	Avellino	392 619	402 110
Milano	1 114 991	1 431 678	Benevento	238 425	255 924
Pavia	469 831	496 098	Caserta	714 131	783 071
Sondrio	120 534	125 404	Napoli	1 001 245	1 147 001
Lombardia	3 680 574	4 263 402	Salerno	550 157	563 873
Belluno	174 140	192 201	Campania	2 896 577	3 151 979
Padova	397 762	441 768	Bari delle Puglie	679 499	822 941
Rovigo	217 700	221 769	Foggia	356 267	423 230
Treviso	375 704	411 093	Lecce	553 298	701 602
Udine	501 745	589 676	Puglie	1 589 064	1 947 773
Venezia	356 708	399 812	Potenza Basilicata	524 504	491 790
Verona	394 065	421 526	Catanzaro	433 975	474 871
Vicenza	396 349	446 341	Cosenza	451 185	464 815
Veneto	2 814 173	3 124 186	Reggio di Calabria	372 723	426 917
Bologna	464 879	525 361	Calabrie	1 257 883	1 366 603
Ferrara	230 807	270 461	Caltanissetta	266 379	326 000
Forlì	251 110	279 869	Catania	563 457	700 856
Modena	279 254	314 631	Girgenti	312 487	369 739
Parma	267 306	293 297	Messina	460 924	541 149
Piacenza	226 758	244 536	Palermo	699 151	782 590
Ravenna	218 359	234 935	Siracusa	341 526	424 747
Reggio Emilia	244 959	273 547	Trapani	283 977	365 399
Emilia	2 183 432	2 436 637	Sicilia	2 927 901	3 510 480
Arezzo	238 744	270 619	Cagliari	420 635	481 529
Firenze	790 776	934 295	Sassari	261 367	306 703
Grosseto	114 295	143 745	Sardegna	682 002	788 232
Livorno	121 612	123 804	REGNO	28 459 628	32 346 366
Lucca	284 484	318 398			
Massa e Carrara	169 469	194 791			
Pisa	283 563	319 633			
Siena	205 926	232 934			
Toscana	2 208 869	2 538 219			

(1) Per il metodo seguito nel calcolare la popolazione delle singole provincie veggansi le spiegazioni date nella pagina precedente.

CAPO II.

RISULTATI GENERALI

del movimento dello stato civile dal 1881 al 1900.

Il seguente prospetto riassume i dati del movimento dello stato civile nei venti anni corsi dal 1881 al 1900 inclusivamente.

Matrimoni, nati, nati-morti e morti negli anni 1881-1900.

Prospetto II.

ANNI	Popolazione calcolata al 30 giugno (1)	MATRIMONI		NATI		NATI-MORTI		MORTI		ECCE- DENZA dei nati sui morti
		Numero totale	per 1000 abitanti	Numero totale	per 1000 abitanti	Numero totale	per 1000 abitanti	Numero totale	per 1000 abitanti	
1881	28 376 704	230 143	8.11	1 081 125	38.10	35 254	1.24	784 181	27.63	296 944
1882	28 563 773	224 041	7.84	1 061 094	37.15	35 384	1.24	787 326	27.56	273 768
1883	28 773 790	231 945	8.06	1 071 452	37.24	37 217	1.29	794 196	27.60	277 256
1884	28 984 382	239 513	8.26	1 130 741	39.01	38 307	1.32	780 361	26.92	350 380
1885	29 194 398	233 931	8.01	1 125 970	38.57	39 339	1.35	787 217	26.96	338 753
1886	29 404 414	233 310	7.93	1 086 960	36.97	39 204	1.33	844 603	28.72	242 357
1887	29 614 430	235 629	7.96	1 152 906	38.93	42 485	1.43	828 992	27.99	323 914
1888	29 825 022	236 883	7.94	1 119 563	37.54	42 007	1.41	820 431	27.51	299 132
1889	30 035 038	230 451	7.67	1 149 197	38.26	43 945	1.46	768 068	25.57	381 129
1890	30 245 054	221 972	7.34	1 083 103	35.81	42 117	1.39	795 911	26.32	287 192
1891	30 455 070	227 656	7.48	1 132 139	37.17	44 360	1.46	795 327	26.11	336 812
1892	30 665 662	228 572	7.45	1 110 573	36.22	44 758	1.46	802 779	26.18	307 794
1893	30 875 678	228 103	7.39	1 126 296	36.48	46 254	1.50	776 713	25.16	349 583
1894	31 085 694	231 581	7.45	1 102 935	35.48	46 256	1.49	776 372	24.98	326 563
1895	31 295 710	228 152	7.29	1 092 102	34.90	45 896	1.47	783 813	25.05	308 289
1896	31 506 302	222 603	7.07	1 095 505	34.77	46 364	1.47	758 129	24.06	337 376
1897	31 716 318	229 041	7.22	1 101 848	34.74	47 132	1.49	695 602	21.93	406 246
1898	31 926 334	219 597	6.88	1 070 074	33.52	45 092	1.41	732 265	22.94	337 809
1899	32 136 350	235 665	7.33	1 088 558	33.87	45 910	1.43	703 393	21.89	385 165
1900	32 346 366	232 631	7.19	1 067 376	33.00	45 679	1.41	768 917	23.77	298 459

(1) La popolazione al 30 giugno 1881 fu calcolata sottraendo dalla cifra del censimento dello stesso anno la metà dell'aumento medio annuale avvenuto fra il censimento del 1871 e quello del 1881. Le cifre della popolazione al 30 giugno di ciascuno degli anni seguenti furono calcolate sulla base dell'aumento avvenuto tra i censimenti del 1881 e del 1901, secondo il metodo spiegato a pag. VI.

Nei volumi precedenti la popolazione del Regno in ciascun anno era stata calcolata supponendo che dal 31 dicembre 1881 in poi essa fosse cresciuta nella stessa ragione annuale in cui era cresciuta fra il censimento del 1871 e quello del 1881, e perciò le cifre della popolazione indicate nel presente volume, per gli anni dal 1882 al 1899, differiscono da quelle pubblicate nei volumi precedenti rispetto a quegli anni.

Anche i quozienti di nuzialità, natalità e mortalità per gli anni corsi dal 1882 al 1899 hanno subito perciò qualche variazione in confronto di quelli pubblicati nei volumi precedenti della statistica del *Movimento dello stato civile*.

Il numero dei matrimoni, attraverso oscillazioni in più od in meno, tende a diminuire, massime dal 1885 in poi. Quanto alle nascite, il quoziente più alto (39 per 1000 abitanti) fu raggiunto nel 1884 e nel 1887; negli ultimi anni la natività è diminuita. La mortalità è pure in diminuzione, e il miglioramento, come si vedrà più avanti, si è verificato specialmente nella popolazione infantile. E per effetto della scemata mortalità, è divenuta via via maggiore la eccedenza dei nati sui morti, la quale arrivò nel 1897 al numero di 406,246 e nel 1900 essa fu di 298,459 nati in più dei morti.

CAPO III. MATRIMONI.

§ I.

Numero dei matrimoni in rapporto alla popolazione.

I matrimoni contratti nel 1900 furono 232,631, pari a 7.19 matrimoni per 1000 abitanti; nel 1899 il rapporto era stato di 7.33 e nel 1898 di 6.88 per 1000 abitanti. Seguono le cifre dei matrimoni avvenuti durante gli anni sopra indicati nei singoli compartimenti.

Matrimoni celebrati negli anni 1898, 1899 e 1900, per compartimenti.

Prospetto III.

COMPARTIMENTI	ANNO 1898		ANNO 1899		ANNO 1900	
	Totale dei matrimoni	Matrimoni per 1000 abitanti	Totale dei matrimoni	Matrimoni per 1000 abitanti	Totale dei matrimoni	Matrimoni per 1000 abitanti
Piemonte	22 164	6.75	23 092	7.00	23 709	7.16
Liguria	6 496	6.17	6 926	6.52	7 055	6.58
Lombardia	28 531	6.79	30 792	7.28	32 105	7.53
Veneto	20 685	6.69	22 488	7.24	22 302	7.14
Emilia	15 787	6.55	16 987	7.01	17 230	7.07
Toscana	15 949	6.37	18 579	7.37	18 520	7.30
Marche	6 856	6.57	7 495	7.13	7 491	7.09
Umbria	4 257	6.51	4 700	7.13	4 641	6.99
Lazio	7 287	6.30	7 709	6.58	7 840	6.60
Abruzzi e Molise	11 133	7.82	11 811	8.25	11 724	8.16
Campania	22 408	7.17	22 921	7.30	22 920	7.27
Puglie	14 509	7.60	15 562	8.07	13 270	6.81
Basilicata	4 131	8.34	4 300	8.71	4 019	8.17
Calabrie	10 232	7.55	10 866	7.99	9 877	7.23
Sicilia	24 005	6.96	25 798	7.42	24 401	6.95
Sardegna	5 167	6.65	5 639	7.21	5 527	7.01
REGNO	219 597	6.88	235 665	7.33	232 631	7.19

Quanto alle differenze da un compartimento all'altro nel numero dei matrimoni in rapporto alla popolazione, nel 1900 le proporzioni più elevate si ebbero negli Abruzzi e nella Basilicata; le più basse nella Liguria e nel Lazio.

§ II.

Matrimoni classificati secondo i mesi dell'anno in cui furono conchiusi.

Passando a classificare i matrimoni secondo le stagioni e i mesi in cui furono conchiusi, negli anni 1898, 1899 e 1900, diamo, oltre alle cifre assolute, le proporzioni a dodicimila matrimoni, supponendo ciascun mese composto di trenta giorni, cioè diminuendo di una trentunesima parte la cifra dei matrimoni per ogni mese che abbia trentun giorni, e ingrandendo la cifra del febbraio, in guisa da farla corrispondere anch'essa a un mese di trenta giorni (1). Con questo artificio di calcolo possiamo rappresentare la distribuzione proporzionale dei matrimoni nei diversi mesi dell'anno.

Matrimoni conchiusi nei singoli mesi degli anni 1898, 1899 e 1900.

Prospetto IV.

M E S I	NUMERO DEI MATRIMONI CONCHIUSI					
	T O T A L E			P R O P O R Z I O N E M E N S I L E S U 1 2 0 0 0		
	1898	1899	1900	1898	1899	1900
Marzo	13 542	13 544	15 310	722	673	770
Aprile	19 030	24 774	20 354	1 048	1 272	1 058
Maggio	15 171	15 041	16 269	809	747	818
Giugno	13 321	13 819	13 630	734	709	708
Luglio	12 670	13 111	12 462	675	651	627
Agosto	12 190	13 086	12 675	650	650	637
Settembre	16 542	17 238	17 424	911	885	905
Ottobre	20 615	22 084	20 752	1 099	1 097	1 043
Novembre	23 195	26 514	25 388	1 278	1 361	1 319
Dicembre	20 625	21 154	22 614	1 100	1 051	1 137
Gennaio	23 831	25 850	23 303	1 270	1 284	1 172
Febbraio	28 865	29 450	32 450	1 704	1 620	1 806
ANNO	219 597	235 665	232 631	12 000	12 000	12 000

Nel 1900 il numero massimo si ebbe nel febbraio, nel novembre e nel gennaio; il minimo nel luglio, nell'agosto e nel giugno. Differenze presso a poco eguali si osservano ogni anno fra le varie stagioni.

(1) La diminuzione per ragguagliare tutti i mesi a 30 giorni si è fatta soltanto sulle cifre proporzionali; le cifre assolute sono quali risultano dalle tavole dello stato civile.

§ III.

Matrimoni classificati secondo lo stato civile degli sposi.

Nel seguente prospetto sono classificati i matrimoni avvenuti nel 1900, secondo le combinazioni di stato civile dei coniugi.

Sposi classificati secondo il loro stato civile nel 1900.

Prospetto V.

COMPARTIMENTI	NUMERO DEI MATRIMONI CONCHIUSSI								
	TOTALE	Tra Celibi		Tra Vedovi		PER 100 MATRIMONI			
		e		e		Tra Celibi		Tra Vedovi	
		Nubili	Vedove	Nubili	Vedove	Nubili	Vedove	Nubili	Vedove
Piemonte	23 709	20 872	482	1 841	514	88	2	8	2
Liguria	7 055	6 251	172	524	108	89	2	7	2
Lombardia	32 105	28 520	672	2 130	783	89	2	7	2
Veneto	22 302	20 390	260	1 309	343	91	1	6	2
Emilia	17 230	15 752	207	906	365	92	1	5	2
Toscana	18 520	16 492	377	1 247	404	89	2	7	2
Marche	7 491	6 747	117	500	127	90	1	7	2
Umbria	4 641	4 142	87	326	86	89	2	7	2
Lazio	7 840	6 961	293	439	147	89	4	5	2
Abruzzi e Molise . . .	11 724	9 970	321	848	585	85	3	7	5
Campania	22 920	19 266	790	1 795	1 069	84	3	8	5
Puglie	13 270	10 911	502	1 036	821	82	4	8	6
Basilicata	4 019	3 301	115	312	291	82	3	8	7
Calabrie	9 877	8 287	361	873	356	84	4	9	3
Sicilia	24 401	20 875	808	1 843	875	86	3	7	4
Sardegna	5 527	4 606	228	476	217	83	4	9	4
REGNO . . .	232 631	203 343	5 792	16 405	7 091	87	3	7	3

Le differenze fra i vari compartimenti non sono molto grandi. Si osserva tuttavia che le proporzioni maggiori di matrimoni in cui lo sposo era celibe, sono date dal Lazio, dall'Emilia e dal Veneto; le minori sono date dalla Basilicata e dalle Puglie. In questi due ultimi compartimenti è invece maggiore che negli altri la proporzione dei matrimoni di vedovi.

§ IV.

Sposi e spose classificati secondo l'età.

Le tavole analitiche pubblicate nel presente volume danno, per ciascun compartimento, la classificazione degli sposi per età, combinata questa notizia con quella dello stato civile.

Per gli sposi si è fatto un primo gruppo di quelli che, nel giorno del loro matrimonio, non avevano ancora compiuti 18 anni, e non avendo raggiunto il limite legale di età per contrarre matrimonio (articolo 55 del Codice civile), avevano ottenuto dal Re la dispensa dall'impedimento di età (articolo 68 Codice civile). Un secondo gruppo è formato di due classi annuali di età degli sposi, cioè di quelli che hanno dichiarato avere 18 anni o 19 anni, e precisamente si è inteso di comprendervi gli individui da 18 anni e un giorno, fino a 19 anni e 365 giorni.

Indi si è proceduto per gruppi di cinque anni, partendo dagli sposi che nel giorno del matrimonio avevano compiuti 20 anni, cioè erano entrati nel ventunesimo, fino a quelli che avevano 24 anni e 365 giorni; e così di seguito per gli altri gruppi quinquennali di età. Per le spose si è fatto un primo gruppo di quelle che non avevano compiuti 15 anni, limite legale d'età prescritto dall'articolo 55 del Codice civile; poi si è proceduto per gruppi di cinque anni, partendo dalle spose che avevano compiuto 15 anni ed erano perciò entrate nel sedicesimo, cioè da 15 anni e un giorno fino a 19 anni e 365 giorni; il secondo gruppo comprende le spose da 20 anni e un giorno a 24 e 365 giorni, cioè le spose che dichiararono avere 20 o 21 o 22 o 23 o 24 anni di età. Analogamente si è proceduto per i gruppi quinquennali successivi. Questo stesso metodo di aggruppamento degli sposi e delle spose per età si è fatto nelle statistiche precedenti del movimento dello stato civile; solo che, per indicare i gruppi si usavano le espressioni: 1° sotto i 18 anni; 2° da 18 a 20; 3° da 20 a 25, e così di seguito per le età più avanzate; ma siccome la ripetizione della medesima cifra in due colonne successive poteva forse lasciare qualche dubbio nell'interpretazione dell'età, così, a cominciare dall'anno 1898 si è preferito adottare le seguenti espressioni: sotto ai 18 anni; di 18 e 19 anni; 20-24; 25-29; 30-34, ecc. (1).

(1) Quest'ultima dizione è adoperata anche nelle statistiche francesi relative ai morti per età; mentre per la classificazione degli sposi le intestazioni delle colonne sono conformi a quelle usate nella statistica italiana fino al 1897, cioè: au dessous de 20 ans; de 20 à 25 ans; de 25 à 30 ans, ecc.

Nelle statistiche inglesi, per le tavole degli sposi e dei morti per età, ogni colonna è intestata con una sola cifra, cioè con quella che indica l'anno compiuto di età degli individui più giovani compresi nel gruppo osservato. Così per gli sposi la classificazione per età è fatta nel seguente modo:

15 — | 20 — | 25 — | 30 — | 35 — | ecc.

Nelle statistiche tedesche la classificazione degli sposi per età è fatta in sei gruppi, intitolati così: *bis 20 Jahre*; *über 20 bis 30*; *über 30 bis 40*; *über 40 bis 50*; *über 50 bis 60*; *über 60*.

Nel seguente prospetto si sono calcolate le cifre proporzionali degli sposi e delle spose di ciascun gruppo d'età a 10,000 sposi e spose di qualunque età, per l'anno 1900.

Età degli sposi e delle spose nel 1900.

A. CIFRE PROPORZIONALI A 10,000 SPOSI.

Prospetto VI.

COMPARTIMENTI	ETÀ DEGLI SPOSI IN ANNI COMPIUTI												
	Meno di 18	18 e 19	20-24	25-29	30-34	35-39	40-44	45-49	50-54	55-59	60-64	65-69	70 ed oltre
Piemonte	1	101	3 652	3 183	1 476	677	374	220	122	82	59	32	21
Liguria	88	2 437	3 838	1 797	849	446	228	146	84	44	20	23
Lombardia	1	34	3 521	3 931	1 283	554	288	162	92	63	38	24	9
Veneto	50	2 983	4 185	1 486	581	295	184	91	74	41	18	12
Emilia	2	96	2 682	3 679	1 584	824	465	260	184	110	61	30	23
Toscana	168	2 913	3 756	1 590	669	353	184	153	94	58	34	28
Marche	1	71	2 269	3 952	1 772	784	369	281	202	123	82	59	35
Umbria	75	1 956	3 670	1 988	938	533	306	246	134	97	35	22
Lazio	3	126	2 173	3 411	1 776	989	622	389	244	137	60	43	27
Abruzzi e Molise . .	8	511	3 635	3 025	1 194	542	317	244	175	144	86	64	55
Campania	3	277	3 466	3 318	1 206	585	351	242	200	138	90	71	53
Puglie	4	192	3 009	3 832	1 300	557	373	243	157	132	100	53	48
Basilicata	2	369	4 780	2 534	807	378	271	291	137	167	107	80	77
Calabrie	4	397	3 889	2 786	1 073	613	383	251	204	160	117	77	46
Sicilia	6	154	2 996	3 702	1 341	665	381	271	192	122	73	50	47
Sardegna	52	1 560	3 538	2 226	1 105	639	352	207	138	103	49	31
REGNO	2	156	3 129	3 604	1 431	664	374	234	157	108	68	42	31

B. CIFRE PROPORZIONALI A 10,000 SPOSE.

Segue Prospetto VI.

COMPARTIMENTI	ETÀ DELLE SPOSE IN ANNI COMPIUTI												
	meno di 15	15-19	20-24	25-29	30-34	35-39	40-44	45-49	50-54	55-59	60-64	65-69	70 ed oltre
Piemonte	2 130	4 935	1 636	606	298	168	103	60	35	18	8	3
Liguria	1	1 866	4 594	2 027	753	369	191	108	40	26	17	7	1
Lombardia	1 624	5 792	1 535	495	242	145	72	45	25	17	6	2
Veneto	1 083	5 552	2 145	656	275	142	67	38	25	13	3	1
Emilia	1 220	4 873	2 070	816	437	267	146	95	39	25	7	5
Toscana	1	1 408	4 850	2 169	695	351	222	126	84	42	32	16	4
Marche	1	956	5 117	2 101	804	365	280	178	113	56	13	13	3
Umbria	1 151	4 477	2 294	863	466	304	225	114	78	15	9	4
Lazio	1	1 270	3 929	2 112	1 102	608	448	277	154	61	24	13	1
Abruzzi e Molise . .	1	1 977	4 775	1 773	563	257	192	149	108	90	64	36	15
Campania	3	1 632	4 582	2 065	701	344	223	178	115	76	43	22	16
Puglie	8	2 475	4 439	1 533	561	300	222	168	122	81	48	32	11
Basilicata	3 394	4 223	1 041	414	267	197	142	115	95	50	45	17
Calabrie	5	2 778	4 283	1 503	544	287	239	153	96	68	28	12	4
Sicilia	12	3 193	3 729	1 509	563	341	225	160	124	72	44	17	11
Sardegna	5	1 638	3 905	2 187	965	516	347	193	102	87	35	15	5
REGNO	3	1 852	4 792	1 829	653	332	214	135	87	53	30	14	6

Nel Regno, ogni 10,000 uomini che contrassero matrimonio durante il 1900, se ne contavano: 2 con meno di 18 anni compiuti, 156 di 18 o di 19 anni, 3129 da 20 a non oltre il 25° compleanno, 3604 da 25 a non oltre 30, 1431 da 30 a non oltre 35, 664 da 35 a non oltre 40, 374 da 40 a non oltre 45, 234 da 45 a non oltre 50, 157 da 50 a non oltre 55, 108 da 55 a non oltre 60, 68 da 60 a non oltre 65, 42 da 65 a non oltre 70, e 31 di 70 anni ed oltre.

Gli sposi giovani sono relativamente più numerosi nei compartimenti degli Abruzzi, della Basilicata, delle Calabrie e della Campania, in confronto a quelli della Lombardia, Veneto, Marche, Umbria e Sardegna.

I compartimenti nei quali sono in maggiori proporzioni gli sposi di età inferiore a 20 anni, hanno anche molti sposi di età avanzata, cioè superiore a 60 anni.

Nel Regno, ogni 10,000 donne che contrassero matrimonio nel 1900, ve n'erano: 3 con meno di 15 anni compiuti, 1852 da 15 anni a non oltre 20, 4792 da 20 a non oltre 25, 1829 da 25 a non oltre 30, 653 da 30 a non oltre 35, 332 da 35 a non oltre 40, 214 da 40 a non oltre 45, 135 da 45 a non oltre 50, 87 da 50 a non oltre 55, 53 da 55 a non oltre 60, 30 da 60 a non oltre 65, 14 da 65 a non oltre 70, e 6 di 70 anni e più.

Le spose di età molto giovane sono numerose particolarmente in Basilicata, Sicilia e Calabria. I compartimenti dell'Italia meridionale e delle isole sono anche quelli che danno un contingente maggiore di spose di età avanzata, cioè al di là dei 50 anni.

Diamo le cifre proporzionali degli sposi e delle spose di ciascun gruppo d'età, divisi in celibi e vedovi, rispetto a 10,000 sposi e spose di qualunque età, divisi pure per stato civile, nei due anni 1899 e 1900.

Età e stato civile degli sposi e delle spose negli anni 1899 e 1900.

CIFRE PROPORZIONALI A 10,000 SPOSI E SPOSE.

Prospetto VII.

ANNI COMPIUTI	SU 10,000 SPOSI				SU 10,000 SPOSE			
	1899		1900		1899		1900	
	Celibi	Vedovi	Celibi	Vedovi	Nubili	Vedove	Nubili	Vedove
Meno di 20	(a) 174	1	(a) 176	"	(b) 1,934	22	(b) 1,961	30
20-24	3,365	155	3,465	139	5,064	618	5,040	565
25-29	3,997	907	3,905	930	1,855	1,320	1,858	1,330
30-34	1,434	1,635	1,416	1,568	597	1,610	597	1,616
35-39	532	1,731	537	1,792	264	1,548	264	1,496
40-44	239	1,543	245	1,514	143	1,419	146	1,377
45-49	126	1,223	125	1,206	78	1,195	72	1,224
50-54	69	941	69	944	41	914	38	926
55-59	38	693	36	745	16	663	17	661
60-64	16	562	16	530	5	401	5	444
65-69	7	334	6	361	2	194	1	233
70 anni e più	3	275	4	271	1	96	1	98
	10,000	10,000	10,000	10,000	10,000	10,000	10,000	10,000

(a) Di cui 3 al di sotto di 18 anni

(b) Di cui 3 al di sotto di 15 anni.

§ V.

Sposi e spose classificati secondo l'età media.

Interessa pure di conoscere l'età media degli sposi e delle spose. Siccome lo spoglio fu fatto per gruppi quinquennali di età, per poter calcolare l'età media, si è supposto che tutti gli individui di ciascun gruppo avessero l'età media del gruppo; per esempio, si è supposto che tutti gli sposi in età fra 30 e 35 anni fossero nel loro 32° anno, e tutti quelli compresi fra 35 e 40 anni fossero nel loro 37° anno (1). Lo stesso dicasi per l'età delle spose. Con questo procedimento si sono ottenuti per i tre anni 1898, 1899 e 1900 i valori che seguono:

Età media degli sposi e delle spose negli anni 1898, 1899 e 1900.

Prospetto VIII.

ANNI	SPOSI						SPOSE					
	Celibi		Vedovi		Totale		Nubili		Vedove		Totale	
	Anni	Mesi	Anni	Mesi	Anni	Mesi	Anni	Mesi	Anni	Mesi	Anni	Mesi
1898.	27	6	43	3	29	2	23	10	40	3	24	9
1899.	27	5	43	3	29	—	23	10	40	5	24	9
1900.	27	4	43	4	29	—	23	10	40	9	24	9

L'età media degli sposi (uomini), alle prime nozze, è inferiore di circa due anni all'età media di tutti gli sposi, compresi i vedovi; l'età media delle spose nubili è inferiore di un anno a quella calcolata per l'intero gruppo delle spose.

§ VI.

Sposi e spose classificati secondo il grado d'istruzione primaria.

Il prospetto seguente dà, per gli anni corsi dal 1890 al 1900, il numero degli sposi e delle spose che sottoscrissero o no l'atto di matrimonio.

(1) A vero dire l'età media di ciascun gruppo quinquennale di età, cadrebbe alla metà del terzo (ossia, per esempio, a 32 anni e 6 mesi, anziché a 32), ma non conoscendosi la ripartizione per età degli sposi se non per anni compiuti, si è creduto preferibile assumere come età media di ciascun gruppo quella dell'intero terzo anno di esso.

Sposi e spose che sottoscrissero o no l'atto di matrimonio nel periodo 1890-1900.

Prospetto IX.

ANNI	SOTTOSCRISSERO L'ATTO DI MATRIMONIO			NON SOTTOSCRISSERO L'ATTO DI MATRIMONIO		
	Sposi	Spose	In totale	Sposi	Spose	In totale

A. Cifre assolute.

1890	130 134	88 494	218 628	91 838	133 478	225 316
1891	134 048	92 978	227 026	93 608	134 678	228 286
1892	136 589	95 774	232 363	91 983	132 798	224 781
1893	139 210	99 383	238 593	88 893	128 720	217 613
1894	141 549	102 567	244 116	90 032	129 014	219 046
1895	141 634	105 333	246 967	86 518	122 819	209 337
1896	140 329	105 591	245 920	82 274	117 012	199 286
1897	144 342	109 642	253 984	84 699	119 399	204 098
1898	141 635	109 538	251 173	77 962	110 059	188 021
1899	152 594	117 733	270 327	83 071	117 932	201 003
1900	154 013	121 084	275 097	78 618	111 547	190 165

B. Proporzioni centesimali.

1890	58.63	39.87	49.25	41.37	60.13	50.75
1891	58.88	40.84	49.86	41.12	59.16	50.14
1892	59.76	41.90	50.83	40.24	58.10	49.17
1893	61.03	43.57	52.30	38.97	56.43	47.70
1894	61.12	44.29	52.71	38.88	55.71	47.29
1895	62.08	46.17	54.12	37.92	53.83	45.88
1896	63.04	47.43	55.24	36.96	52.57	44.76
1897	63.02	47.87	55.45	36.98	52.13	44.55
1898	64.50	49.88	57.19	35.50	50.12	42.81
1899	64.75	49.96	57.35	35.25	50.04	42.65
1900	66.20	52.05	59.13	33.80	47.95	40.87

La diminuzione nel numero degli sposi illetterati è costante di anno in anno. Difatti, mentre nel 1871 solo 42 uomini per cento e 23 donne per cento avevano apposta la loro firma all'atto nuziale, nel 1900 i primi erano saliti a 66 e le altre a 52 su 100. Il numero degli sposi che sapevano leggere e scrivere in poco più di un quarto di secolo è cresciuto della metà e quello delle spose è più che raddoppiato; il che dimostra come le donne abbiano, proporzionalmente, approfittato più degli uomini della istruzione elementare. Tuttavia il fatto che circa un terzo degli sposi (34 su 100) e poco meno della metà delle spose (48 su 100) nell'anno 1900, non erano ancora in grado di sottoscrivere l'atto nuziale, prova quanto rimanga da fare per la diffusione dei primi elementi della cultura nel nostro paese.

Nel prospetto X sono disposte le provincie secondo l'ordine crescente del numero dei coniugi analfabeti per 100 sposi nell'anno 1900 e sono indicate anche le proporzioni relative ai due anni precedenti.

Sposi e spose analfabeti negli anni 1898, 1899 e 1900 in ciascuna provincia del Regno.

Prospetto X.

Numero d'ordine	PROVINCIE	ANALFABETI SU 100 CONIUGI					Numero d'ordine	PROVINCIE	ANALFABETI SU 100 CONIUGI				
		1898	1899	1900					1898	1899	1900		
		M. e Fem.	M. e Fem.	Sposi	Spose	Totale			M. e Fem.	M. e Fem.	Sposi	Spose	Totale
1	Sondrio	6	5	4	6	5	37	Aquila degli Abruz.	50	48	31	61	46
2	Como	6	6	5	6	6	38	Napoli	46	47	39	54	47
3	Torino	5	5	4	9	7	39	Ferrara	49	47	39	56	48
4	Bergamo	12	10	9	9	9	40	Palermo	51	50	43	56	50
5	Novara	7	8	7	12	10	41	Siena	50	53	40	60	50
6	Alessandria	9	10	7	14	11	42	Perugia	54	54	41	64	52
7	Porto Maurizio	14	14	7	16	11	43	Macerata	57	55	40	66	53
8	Milano	13	13	11	12	11	44	Arezzo	52	56	40	67	53
9	Cuneo	12	12	9	17	13	45	Forlì	56	58	50	60	55
10	Brescia	14	14	13	14	14	46	Sassari	57	56	46	67	57
11	Belluno	17	14	10	19	15	47	Pesaro e Urbino	59	59	49	65	57
12	Pavia	17	16	15	15	15	48	Salerno	62	63	52	70	61
13	Livorno	19	20	12	20	16	49	Trapani	66	63	53	69	61
14	Genova	17	17	14	18	16	50	Caserta	64	61	50	74	62
15	Cremona	21	21	19	18	18	51	Ascoli Piceno	63	62	49	75	62
16	Vicenza	23	22	13	27	20	52	Lecce	66	67	51	75	63
17	Mantova	27	24	19	28	23	53	Messina	63	65	55	73	64
18	Udine	26	25	11	36	24	54	Cagliari	64	67	54	76	65
19	Verona	26	24	18	30	24	55	Campobasso	66	64	49	81	65
20	Treviso	29	29	20	32	26	56	Foggia	67	67	56	74	65
21	Bologna	30	30	24	33	29	57	Chieti	68	67	52	80	66
22	Lucca	30	31	22	38	30	58	Catania	69	67	61	75	68
23	Piacenza	34	33	32	30	31	59	Avellino	73	68	56	81	68
24	Reggio Emilia	36	36	25	43	34	60	Teramo	69	70	56	81	68
25	Padova	36	35	28	41	34	61	Bari delle Puglie	73	71	63	75	69
26	Modena	38	35	27	42	35	62	Benevento	69	70	57	82	70
27	Parma	38	38	31	39	35	63	Siracusa	72	69	62	78	70
28	Rovigo	41	40	28	43	35	64	Caltanissetta	73	71	67	77	72
29	Firenze	36	38	28	46	37	65	Potenza	74	73	65	80	73
30	Venezia	37	41	32	43	37	66	Reggio di Calabria	76	75	63	84	74
31	Roma	36	39	29	49	39	67	Girgenti	73	73	67	81	74
32	Massa e Carrara	41	44	28	55	41	68	Cosenza	76	76	65	84	75
33	Pisa	43	41	27	56	42	69	Catanzaro	75	76	64	86	75
34	Grosseto	42	41	36	48	42							
35	Ancona	48	46	34	56	45							
36	Ravenna	50	48	43	48	46							
								REGNO	43	43	34	48	41

Le provincie nelle quali il numero degli sposi analfabeti è minore sono quelle del Piemonte e della Lombardia, specialmente quelle di Torino, di Como e di Sondrio, e in generale dell'Italia settentrionale. Assai più numerosi sono gli analfabeti fra gli sposi nelle provincie del mezzodi, specialmente in quelle di Potenza, di Reggio Calabria, di Girgenti, di Catanzaro e di Cosenza,

Se invece di considerare i matrimoni contratti nel complesso dei comuni di ciascuna provincia, si considerano soltanto quelli del comune capoluogo, si trova che nelle grandi città l'istruzione primaria è più diffusa che nei minori comuni circostanti.

Nel prospetto XI abbiamo riportate le notizie per i due anni 1899 e 1900 per le undici città che contano più di 100,000 abitanti.

Sposi e spose analfabeti nei Comuni che hanno più di 100,000 abitanti.

Prospetto XI.

COMUNI	CIFRE ASSOLUTE								CIFRE PROPORZIONALI degli analfabeti su 100 sposi					
	1899				1900				1899			1900		
	Totale degli sposi	Sposi analfabeti			Totale degli sposi	Sposi analfabeti			Maschi	Femmine	Totale	Maschi	Femmine	Totale
		Maschi	Femm.	Totale		Maschi	Femm.	Totale						
Napoli	7 008	815	1 424	2 239	7 312	855	1 470	2 325	23	41	32	23	40	32
Milano	6 786	101	138	239	7 480	92	143	235	3	4	4	2	4	3
Roma	5 550	230	584	814	5 730	260	633	893	8	21	15	9	22	16
Torino	4 238	25	57	82	4 234	36	87	123	1	3	2	2	4	3
Palermo	3 958	502	767	1 269	4 066	533	749	1 282	25	39	32	26	37	32
Genova	2 762	83	105	188	2 964	88	114	202	6	8	7	6	8	7
Firenze	2 820	82	183	265	2 796	85	162	247	6	13	9	6	12	9
Venezia	1 890	161	292	453	1 738	108	192	300	17	31	24	12	22	17
Bologna	1 702	80	119	199	1 860	76	113	189	9	14	12	8	12	10
Messina	2 032	402	573	975	1 962	399	570	969	40	56	48	41	58	49
Catania	1 974	395	571	966	2 060	401	562	963	40	58	49	39	55	47

Prendendo in esame le cifre del 1900, troviamo, ad esempio, che nel comune di Napoli vi erano 32 analfabeti ogni 100 sposi, e nell'intera provincia ve ne erano 47. La provincia di Roma dava 39 analfabeti su 100 sposi, e il comune capoluogo 16; la provincia di Milano 11 su 100, e il capoluogo 3; la provincia di Torino 7 su 100, e il capoluogo 3; la provincia di Palermo 50 su 100, e il capoluogo 32.

§ VII.

Matrimoni fra consanguinei.

Questa indagine, iniziata nel 1865, fu continuata fino a tutto l'anno 1883; poi venne sospesa, perchè la sola indicazione del numero dei matrimoni fra consanguinei non dava lume sufficiente per la questione fisiologica dell'influenza che codeste unioni possono esercitare sulla vitalità e sullo stato fisico della prole. Per avere notizie conclusive, si sarebbe dovuto tener dietro allo sviluppo delle famiglie derivanti da coniugi consanguinei, e queste ulteriori ricerche uscivano fuori dai mezzi consentiti alla statistica ufficiale. Inoltre la statistica dei matrimoni fra congiunti comprendeva allora tanto i matrimoni tra cognati, quanto quelli tra consanguinei, e nell'indicare il numero dei matrimoni tra cugini, non si distingueva il grado preciso di parentela. Siccome per la legge civile la qualità di cugino non è un impedimento al matrimonio, a togliere il quale occorra una dispensa speciale, mancava ogni mezzo legale per accertarsi che il numero dei matrimoni fra cugini dichiarato dagli uffici comunali di stato civile fosse esatto.

L'indagine fu ripigliata nel 1897; ma l'indicazione di matrimonio fra cugini fu richiesta solamente nel caso in cui si trattasse di unione tra figli di fratelli oppure di sorelle.

Matrimoni celebrati fra consanguinei negli anni 1898, 1899 e 1900.

Prospetto XII.

COMPARTIMENTI	MATRIMONI fra consanguinei su 1000 matrimoni		1900					
	1898	1899	fra zio e nipote	fra zia e nipote	fra cugini in primo grado	Totale tra consanguinei	Totale dei matrimoni	Matrimoni fra consanguinei su 1000 matrimoni
Piemonte	9.47	10.13	18	2	236	256	23 709	10.80
Liguria	12.01	13.28	20	..	83	103	7 055	14.60
Lombardia	9.92	8.70	20	4	327	351	32 105	10.93
Veneto	1.26	2.05	4	1	26	31	22 302	1.39
Emilia	1.39	1.24	1	2	18	21	17 230	1.22
Toscana	1.69	1.83	5	1	29	35	18 520	1.89
Marche	0.88	0.53	2	2	7 491	0.27
Umbria	1.17	1.70	4	4	4 641	0.86
Lazio	2.06	1.82	2	..	7	9	7 840	1.15
Abruzzi e Molise . .	2.25	1.69	1	1	30	32	11 724	2.73
Campania	1.92	2.40	10	..	45	55	22 920	2.40
Puglie	2.27	1.73	7	1	28	36	13 270	2.71
Basilicata	4.36	5.35	1	..	15	16	4 019	3.98
Calabrie	3.91	4.79	6	..	43	49	9 877	4.96
Sicilia	10.25	13.10	41	3	231	275	24 401	11.27
Sardegna	1.74	4.61	1	1	33	35	5 527	6.33
REGNO	4.95	5.36	137	16	1,157	1 310	232 631	5.63

Nell'anno 1900 si contarono nel Regno 137 matrimoni fra zio e nipote, 16 fra zia e nipote e 1157 fra cugini in primo grado. Complessivamente, ogni 1000 matrimoni ne sarebbero stati contratti 5. 63 tra consanguinei. Le proporzioni più alte sono date dalla Liguria (14. 60), dalla Sicilia (11. 27), dalla Lombardia (10. 93) e dal Piemonte (10.80); le più basse dalle Marche (0. 27), dall'Umbria (0. 86), dal Lazio (1. 15), dall'Emilia (1. 22), dal Veneto (1. 39) e dalla Toscana (1. 89). Negli anni 1898 e 1899 i matrimoni tra consanguinei furono, rispettivamente, in numero di 1086 e 1262, vale a dire nella proporzione di 4. 95 e di 5. 36 ogni 1000 matrimoni.

I matrimoni fra zii e nipoti e zie e nipoti furono in numero di 141 nel 1880, di 181 nel 1881, di 171 nel 1882. I matrimoni fra cugini furono 1460 nel 1880, 1438 nel 1881, 1392 nel 1882. Queste ultime tre cifre superano di circa un terzo quelle relative al triennio 1898-1900 (943 nel primo anno, 1099 nel secondo e 1157 nel terzo); ma, come si è avvertito testè, in quegli anni si richiedeva soltanto se i coniugi fossero cugini, senza specificarne il grado.

CAPO IV.

NATI

(esclusi i nati-morti).

§ I.

Numero dei nati in rapporto alla popolazione.

Il numero dei nati (esclusi i nati-morti) fu nel 1900 di 1,067,376, il quale, ragguagliato a 1000 abitanti, dà un rapporto di 33. 00. Esso è inferiore a quelli osservati nei due anni precedenti, come risulta dal seguente prospetto comparativo, da cui rilevasi pure la distribuzione dei nati per compartimenti.

Numero dei nati negli anni 1898, 1899 e 1900.

Prospetto XIII.

COMPARTIMENTI	ANNO 1898		ANNO 1899		ANNO 1900	
	Totale dei nati	Nati per 1000 abitanti	Totale dei nati	Nati per 1000 abitanti	Totale dei nati	Nati per 1000 abitanti
Piemonte	97 133	29.58	96 749	29.35	96 460	29.15
Liguria	28 872	27.44	29 096	27.40	29 306	27.35
Lombardia	139 672	33.25	144 704	34.19	145 200	34.06
Veneto	104 100	33.68	110 881	35.68	110 200	35.27
Emilia	76 451	31.73	80 317	33.15	78 103	32.05
Toscana	76 329	30.50	79 364	31.49	76 515	30.15
Marche	34 117	32.67	36 328	34.58	33 049	31.27
Umbria	20 322	31.06	21 448	32.54	20 299	30.56
Lazio	35 734	30.89	36 329	30.99	35 530	29.92
Abruzzi e Molise	50 338	35.34	50 989	35.63	50 580	35.18
Campania	110 218	35.28	108 068	34.44	105 026	33.32
Puglie	75 953	39.79	75 193	38.99	76 194	39.12
Basilicata	18 985	38.33	19 138	38.78	18 832	38.29
Calabrie	50 596	37.34	51 784	38.06	48 408	35.42
Sicilia	126 221	36.61	123 132	35.39	118 775	33.83
Sardegna	25 033	32.23	25 038	32.00	24 899	31.59
REGNO . . .	1 070 074	33 52	1 088 558	33 87	1 067 376	33 00

In tutti e tre gli anni, il quoziente di natività più elevato si ebbe nelle Puglie, nella Basilicata e nelle Calabrie, e quello più basso nella Liguria e nel Piemonte.

§ II.

Nati classificati secondo i mesi.

I nati (esclusi i nati-morti) negli anni 1898, 1899 e 1900 si distribuiscono come appresso per stagioni e per mesi. Alle cifre assolute aggiungiamo i rapporti dei nati in ciascun mese a 12,000 nati nel corso dell'anno. Le cifre proporzionali sono state calcolate dopo aver raggugliate le cifre dei nati in ciascun mese ad uno stesso numero di giorni, cioè a 30 (1).

Numero dei nati nei singoli mesi degli anni 1898, 1899 e 1900.

Frospetto XIV.

MESE DELLA NASCITA	NUMERO DEI NATI (esclusi i nati-morti)						MESE del concepimento
	ANNO 1898		ANNO 1899		ANNO 1900		
	Totale	Propor- zione mensile su 12 000	Totale	Propor- zione mensile su 12 000	Totale	Propor- zione mensile su 12 000	
Marzo	98 040	1 078	96 313	1 041	96 934	1 068	Giugno.
Aprile	87 833	998	93 481	1 044	93 951	1 070	Luglio.
Maggio	87 683	964	90 001	973	88 599	976	Agosto.
Giugno	80 061	909	80 784	903	81 053	923	Settemb.e.
Luglio	82 980	912	84 635	915	84 534	932	Ottobre.
Agosto	85 351	938	88 415	956	86 549	954	Novembre.
Settembre	88 144	1 001	91 604	1 023	90 350	1 029	Dicembre.
Ottobre	89 683	986	95 600	1 034	88 231	972	Gennaio.
Novembre	86 066	978	94 031	1 050	83 562	952	Febbraio.
Dicembre	82 879	911	87 686	948	79 622	877	Marzo.
Gennaio	106 124	1 166	98 029	1 060	101 526	1 119	Aprile.
Febbraio	95 230	1 159	87 979	1 053	92 465	1 128	Maggio.
TOTALE . . .	1 070 074	12 000	1 088 558	12 000	1 067 376	12 000	

Nell'anno 1900 il maggior numero dei nati si ebbe in gennaio, febbraio, marzo e aprile; il che significa che nei mesi di aprile, maggio, giugno e luglio dell'anno precedente furono più numerosi i concepimenti. Meno frequenti furono invece le nascite nei mesi estivi di giugno e di luglio, come pure nel dicembre, il che corrispose ad un minor numero di concepimenti nel settembre, nell'ottobre e nel marzo dell'anno 1899.

§ III.

Nati classificati secondo il sesso.

I nati (esclusi i nati-morti) nell'anno 1900 dividonsi, secondo il sesso, in 547,936 maschi e 519,440 femmine; ogni 1000 femmine si ebbero 1,055 nati maschi. Ogni 1000 nati di sesso femminile si ebbero nei nove anni 1862-70 1,064 maschi, nel decennio 1871-80 1,058 maschi, nel decennio 1881-90 1,059 e nei nove anni 1891-99 1,057.

(1) Veggansi le spiegazioni date a pag. x.

§ IV.

Nati classificati secondo la filiazione legittima ed illegittima.

Volendosi distinguere i nati secondo che la filiazione era legittima od illegittima, si trova una difficoltà nel fatto, che un certo numero di bambini sono *esposti* nelle ruote annesse agli ospizi dei trovatelli, ovvero sono abbandonati in luogo pubblico, senza che si sappia se sono figli di persone unite in matrimonio. Perciò, fino a tutto il 1883, si dividevano in *legittimi*, *illegittimi* ed *esposti*, ed in questa terza categoria si sarebbero dovuti collocare solamente i bambini di origine ignota, trovati esposti nelle ruote o in altro luogo. Ma siccome le cifre segnate sotto la rubrica *esposti*, apparivano per molti Comuni troppo grandi, in confronto a quelle di altri Comuni che si trovavano in condizioni sociali molto simili, si aveva motivo di dubitare che sotto il nome di esposti si comprendessero per alcuni Comuni tutti quanti i bambini ricoverati nel brefotrofio, anche quando l'Amministrazione sapeva che erano illegittimi.

Per evitare queste differenze d'interpretazione, i nati nel 1884 e negli anni susseguenti furono ripartiti in tre categorie alquanto diverse da quelle adottate prima; in modo da avere in una prima rubrica il numero dei legittimi, in una seconda il numero degli illegittimi riconosciuti nell'atto di nascita da uno o da entrambi i genitori, ed in una terza rubrica, complessivamente, il numero degli illegittimi non riconosciuti nell'atto di nascita dai genitori e quello dei nati di stato civile ignoto. Gli iscritti nella terza categoria rappresentano con approssimazione il numero dei bambini, per l'allevamento dei quali deve provvedere la carità pubblica, mentre quasi tutti gli illegittimi riconosciuti dai genitori sono allevati in famiglia a cura di questi ultimi.

È possibile che fra i bambini di stato civile ignoto, che abbiamo compreso nella stessa categoria degli illegittimi non riconosciuti, alcuni siano figli di persone unite in matrimonio; ma è lecito ritenere che il numero di questi sia piccolissimo; e come abbiamo fatto negli scorsi anni, continueremo a sommare i nati iscritti nella seconda con quelli della terza categoria, per formare la cifra più verosimile delle nascite illegittime. Questo totale potrà essere maggiore di quello reale, ma di una quantità assai piccola.

Nel prospetto XV è indicato il numero dei nati legittimi, quello degli illegittimi riconosciuti almeno da uno dei genitori e quello degli illegittimi non riconosciuti e degli esposti negli anni 1872, 1877, 1882, 1887, e dal 1892 al 1900. Nella stessa tavola sono indicate anche le cifre proporzionali dei nati legittimi e di quelli illegittimi od esposti, ogni 100 nati, e le cifre proporzionali dei maschi per 100 femmine, sia fra i nati legittimi, sia fra gli illegittimi riconosciuti, sia fra gli illegittimi non riconosciuti e gli esposti.

Numero e sesso dei nati legittimi ed illegittimi negli anni 1872, 1877, 1882, 1887 e dal 1892 al 1900.

F prospetto XV.

ANNI	TOTALE dei nati (esclusi i nati-morti)			NUMERO dei nati legittimi						NUMERO DEI NATI ILLEGITTIMI ED ESPOSTI						PER 100 NATI			Maschi illegittimi riconosciuti per 100 femmine
	Totale	Maschi	Femmine	Complesso			Illegittimi riconosciuti			Illegittimi non riconosciuti e nati di stato civile ignoto (1)			Legittimi	Illegittimi e nati di stato civile ignoto	Maschi illegittimi riconosciuti per 100 femmine				
				Totale	Maschi	Femmine	Totale	Maschi	Femmine	Totale	Maschi	Femmine							
																Totale	Maschi	Femmine	
1872	949 775	489 963	459 812	70 907	36 340	34 567	37 062	19 311	17 751	33 845	17 029	16 816	93.05	6.95	107	109	101		
1877	954 913	492 129	462 784	74 124	37 738	36 386	46 149	23 828	22 321	27 975	13 910	14 065	92.80	7.20	106	107	99		
1882	981 451	504 962	476 489	79 643	40 752	38 891	50 649	26 184	24 465	28 994	14 568	14 426	92.49	7.51	106	107	101		
1887	1 152 906	1 067 002	548 887	85 904	44 019	41 555	50 561	26 414	24 147	35 343	17 635	17 708	92.55	7.45	106	109	100		
1892	1 110 573	1 032 617	530 986	77 956	39 801	38 155	45 990	23 820	22 170	31 966	15 981	15 985	92.98	7.02	106	107	100		
1893	1 126 296	1 048 190	539 337	78 106	39 739	38 367	45 311	23 263	22 048	32 795	16 476	16 319	93.07	6.93	106	106	101		
1894	1 102 935	1 028 242	528 444	74 693	37 968	36 725	43 502	22 413	21 089	31 191	15 555	15 636	93.23	6.77	105	106	99		
1895	1 092 102	1 021 563	525 332	70 539	36 146	34 393	40 292	20 985	19 307	30 247	15 161	15 086	93.54	6.46	106	109	100		
1896	1 095 505	1 025 227	526 747	70 278	36 148	34 130	40 088	21 002	19 086	30 190	15 146	15 044	93.58	6.42	106	110	101		
1897	1 101 848	1 031 649	530 891	70 199	35 763	34 436	41 366	21 363	20 003	28 833	14 400	14 433	93.63	6.37	106	107	100		
1898	1 070 074	1 002 812	515 417	67 262	34 513	32 749	38 900	20 238	18 662	28 362	14 275	14 087	93.71	6.29	106	108	101		
1899	1 088 558	1 021 706	524 153	66 852	34 298	32 554	39 414	20 517	18 897	27 438	13 781	13 657	93.86	6.14	105	109	101		
1900	1 067 376	1 003 970	515 360	63 406	32 576	30 830	37 020	19 230	17 790	26 386	13 346	13 040	94.06	5.94	105	108	102		

(1) Fino a tutto il 1883 sono compresi in questa rubrica i nati di stato civile ignoto immessi nelle ruote, od esposti pubblicamente, e una parte dei nati illegittimi allevati a spese delle amministrazioni comunali e provinciali; per gli anni 1884-1900 vi sono compresi i nati di stato civile ignoto perchè trovati od esposti e gli illegittimi non riconosciuti dai genitori, e nella rubrica " illegittimi riconosciuti ", i figli naturali riconosciuti nell'atto di nascita da uno o da entrambi i genitori.

La proporzione degli illegittimi sul totale dei nati è venuta crescendo dal 1872 al 1882, dopo il quale anno si osserva nuovamente una graduale diminuzione. Infatti, nel 1872, ogni 100 nati se ne contarono 6.95 fra illegittimi ed esposti, mentre nel 1882 se ne contarono 7.51; nel 1892 7.02; nel 1899 6.14 e nel 1900 5.94. La diminuzione che si osserva dal 1882 in poi è avvenuta tanto nel gruppo degli illegittimi riconosciuti dai genitori, quanto in quello dei non riconosciuti e degli esposti.

Nel seguente prospetto è dato il numero dei nati illegittimi riconosciuti da uno o da entrambi i genitori, e il numero degli illegittimi non riconosciuti, coi quali ultimi sono sommati anche gli esposti nelle ruote o in luogo pubblico, per ciascun compartimento e per ognuno dei tre anni corsi dal 1898 al 1900. Il compartimento dell'Emilia fu diviso in due parti, cioè in un gruppo formato dalle provincie di Parma, Piacenza, Modena e Reggio, al quale si è conservata la denominazione di Emilia, ed in un secondo gruppo che comprende le provincie di Bologna, Ferrara, Forlì e Ravenna, al quale si è dato il nome di Romagna. Oltre le cifre assolute, sono date anche le cifre proporzionali di ciascuna categoria di nati illegittimi a 1000 nati vivi, sia legittimi, sia illegittimi, negli stessi anni.

Nati illegittimi riconosciuti da uno o da entrambi i genitori, nati

		PIEMONTE	LIGURIA	LOMBARDIA	VENETO	EMILIA (Piacenza, Parma, Modena e Reggio)	ROMAGNA (Bologna, Ferrara, Forlì e Ravenna)	TOSCANA	
A. CIFRE									
1898 .	{	Illegittimi riconosciuti	1 517	679	1 539	4 027	981	6 737	3 706
		Nati illegittimi non riconosciuti e di stato civile ignoto	1 634	844	2 091	2 137	1 154	1 377	2 290
1899 .	{	Illegittimi riconosciuti	1 444	756	1 632	4 329	960	6 705	3 585
		Nati illegittimi non riconosciuti e di stato civile ignoto	1 510	907	1 978	1 931	1 227	1 419	2 177
1900 .	{	Illegittimi riconosciuti	1 391	740	1 523	4 177	866	6 330	3 517
		Nati illegittimi non riconosciuti e di stato civile ignoto	1 583	857	1 986	2 002	1 120	1 224	2 138
B CIFRE PROPORZIONAL									
1898 .	{	Illegittimi riconosciuti	15.62	23.52	11.02	38.68	26.79	169.12	48.55
		Nati illegittimi non riconosciuti e di stato civile ignoto	16.82	29.23	14.97	20.53	31.52	34.57	30.00
TOTALE dei nati illegittimi e di stato civile ignoto		32.44	52.75	25.99	59.21	58.31	203.69	78.55	
1899 .	{	Illegittimi riconosciuti	14.93	25.98	11.28	39.04	24.54	162.72	45.17
		Nati illegittimi non riconosciuti e di stato civile ignoto	15.61	31.17	13.67	17.42	31.37	34.44	27.43
TOTALE dei nati illegittimi e di stato civile ignoto		30.54	57.15	24.95	56.46	55.91	197.16	72.60	
1900 .	{	Illegittimi riconosciuti	14.42	25.25	10.49	37.90	22.68	158.55	45.96
		Nati illegittimi non riconosciuti e di stato civile ignoto	16.41	29.24	13.68	18.17	29.34	30.66	27.94
TOTALE dei nati illegittimi e di stato civile ignoto		30.83	54.49	24.17	56.07	52.02	189.21	73.90	

illegittimi non riconosciuti ed esposti, classificati per compartimenti.

Prospetto XVI.

MARCHE	UMBRIA	LAZIO	ABRUZZI E MOLISE	CAMPANIA	PUGLIE	BASILICATA	CALABRIE	SICILIA	SARDEGNA	REGNO
--------	--------	-------	------------------------	----------	--------	------------	----------	---------	----------	-------

ASSOLUTE.

2 602	1 823	6 344	849	1 525	926	372	1 131	2 902	1 240	38 900
833	1 067	1 434	1 141	2 946	1 605	330	2 036	4 790	653	28 362
2 702	1 912	6 461	876	1 461	932	345	1 174	2 975	1 165	39 414
899	1 039	1 440	1 087	2 894	1 431	265	2 031	4 561	642	27 438
2 414	1 728	5 860	775	1 437	962	352	985	2 861	1 102	37 020
856	992	1 461	1 036	2 610	1 472	234	1 988	4 179	648	26 386

A 1000 NATI.

76.27	89.71	177.53	16.87	13.84	12.19	19.59	22.35	22.99	49.53	36.35
24.42	52.50	40.13	22.67	26.73	21.13	17.38	40.24	37.95	26.09	26.50
100.69	142.21	217.66	39.54	40.57	33.32	36.97	62.59	60.94	75.62	62.85
74.38	89.15	177.85	17.18	13.52	12.39	18.03	22.67	24.16	46.53	36.21
24.75	48.44	39.64	21.32	26.78	19.03	13.85	39.22	37.04	25.64	25.21
99.13	137.59	217.49	38.50	40.30	31.42	31.88	61.89	61.20	72.17	61.42
73.04	85.13	164.93	15.32	13.68	12.63	18.69	20.35	24.09	44.26	34.68
25.90	48.87	41.12	20.48	24.85	19.32	12.43	41.07	35.18	26.03	24.72
98.94	134.00	206.05	35.80	38.53	31.95	31.12	61.42	59.27	70.29	59.40

Nei tre anni 1898-1900, le proporzioni più elevate di nati illegittimi si notano nel Lazio, nella Romagna (formata dalle provincie di Bologna, Ferrara, Forlì e Ravenna) e nell'Umbria; le proporzioni minori corrispondono ai compartimenti della Lombardia e del Piemonte. Così nel 1900, ogni 100 nati ne furono dichiarati illegittimi 21 nella provincia di Roma, 19 nella Romagna, 13 nella provincia di Perugia; al contrario nella Lombardia si ebbero 2.4 illegittimi su 100 nati e nel Piemonte 3.1.

Si è visto che nell'anno 1900 la proporzione degli illegittimi è stata, nel Regno, di 5.94 per 100 nati. Di essi, 3.47 per cento nati erano stati riconosciuti dai genitori e 2.47 erano illegittimi non riconosciuti ed esposti. Gli illegittimi riconosciuti nella Lombardia sono appena nel rapporto di 1.05 per 100 nati, mentre nella Romagna arrivano a 15.86 e nella provincia di Roma a 16.49 per 100.

È probabile che nelle provincie della Romagna, di Roma e dell'Umbria, le quali facevano parte dell'antico Stato Pontificio, siano più frequenti che altrove i matrimoni celebrati col solo rito religioso, quantunque dal 1866 in poi sia riconosciuto legalmente valido il solo matrimonio civile; ma non sappiamo quanti siano in ciascun compartimento i matrimoni religiosi in confronto a quelli civili (1).

Si adduce anche a spiegazione di questo fatto la circostanza che in parecchi comuni, i quali hanno una circoscrizione territoriale assai estesa, ad esempio in Ravenna, i braccianti poveri che dimorano in frazioni lontane dal centro in cui ha sede l'ufficio municipale, per evitare la perdita di tempo e le spese che importano gli atti di pubblicazione e di celebrazione del matrimonio civile, si accontentano del matrimonio religioso, che possono fare nella parrocchia di campagna più vicina al luogo di loro abituale dimora. Il matrimonio civile viene spesso contratto dopo la nascita del primo o del secondo figlio, o in seguito a cambiamento di residenza. I fatti a cui qui si accenna si verificano anche in altre provincie del Regno.

Altre circostanze che mantengono alta in alcune provincie la cifra dei nati illegittimi riconosciuti, sono le difficoltà che talvolta s'incontrano nel procurarsi i documenti prescritti per il matrimonio civile; l'esservi impedimenti da cui il Governo non può, o crede che non sia il caso di dispensare; la certezza di perdere diritti a pensione che si conservano solo finchè duri lo stato di vedovanza; i divieti portati dalle leggi militari; il non avere potuto ottenere il consenso degli ascendenti, del quale si può più agevolmente far senza dinanzi alla legge canonica.

(1) Si possono vedere le discussioni fatte nella Giunta centrale di statistica (*Annali di statistica*, anno 1877, serie I, volume 9 - *Idem* 1880, serie II, volume 15) circa la statistica dei matrimoni civili confrontata con quella dei matrimoni religiosi.

§ V.

Legittimazioni.

Si è detto che nel 1900 vi furono 63,406 nati illegittimi, dei quali 37,020 furono riconosciuti, nell'atto di nascita, almeno da uno dei genitori, e 26,386 non furono riconosciuti. Si è anche notato che in parecchie provincie la natività illegittima è alta, perchè molte unioni non sono dapprincipio legalizzate col rito civile.

Per altro, questo inconveniente è attenuato dal fatto che non poche unioni sono regolarizzate dopo alcuni anni, con che viene legittimato anche lo stato civile della prole. Difatti nel 1900 furono legittimati 23,457 figli naturali. Di questi, 12,564 erano maschi e 10,893 femmine: cioè per ogni 100 femmine 'si ebbero 115 maschi legittimati. Siccome nelle nascite illegittime si contano in media 105 maschi ogni 100 femmine, così la legittimazione è relativamente più frequente pei maschi che non per le femmine.

Se si confronta il numero delle legittimazioni avvenute nel 1900 col numero delle nascite illegittime avvenute nello stesso anno, si trova che per 1000 nascite illegittime vi furono 370 legittimazioni. Se poi il confronto si fa colla cifra degli illegittimi riconosciuti nell'atto di nascita almeno da uno dei genitori (ed è la categoria di nati alla quale appartengono quasi tutti i legittimati per matrimonio successivo dei genitori) allora la proporzione risulta nel 1900 di 634 per mille.

La notizia circa il numero annuo degli atti di legittimazione che avvengono in ciascun comune fu richiesta nei modelli statistici che servono per la compilazione del *movimento dello Stato Civile* a cominciare dal 1891.

I figli naturali legittimati dai genitori furono 19,777 nel 1891, 21,557 nel 1892, 22,683 nel 1893, 22,913 nel 1894, 24,282 nel 1895, 25,387 nel 1896, 23,596 nel 1897, 22,659 nel 1898, 24,686 nel 1899 e 23,457 nel 1900. Si è visto che dal 1882 in poi è venuto diminuendo il numero dei nati illegittimi riconosciuti nell'atto di nascita; è invece cresciuto il numero dei fanciulli legittimati per susseguente matrimonio dei genitori. Si può argomentare dall'andamento delle cifre che i matrimoni contratti col solo rito religioso sono in diminuzione e che molte coppie unite con questo solo rito hanno riconosciuto più tardi la necessità di legalizzarlo col matrimonio civile.

Seguono le cifre assolute e proporzionali pei singoli compartimenti.

Numero dei figli naturali legittimati negli anni 1898, 1899 e 1900.

Prospetto XVII.

COMPARTIMENTI	NUMERO DEI FIGLI NATURALI LEGITTIMATI PER SUSSEGUENTE MATRIMONIO O PER REGIO DECRETO			CIFRE PROPORZIONALI DEI FANCIULLI LEGITTIMATI A 1000 NATI ILLEGITIMI ED ESPOSTI		
	Cifre assolute			1898	1899	1900
	1898	1899	1900			
Piemonte.	350	544	354	111	184	119
Liguria	426	428	449	280	257	281
Lombardia	665	546	501	183	151	143
Veneto.	2 754	3 214	2 970	447	513	481
Piacenza, Parma, Modena e Reggio	875	871	870	410	398	438
Romagna.	4 738	5 111	4 781	584	629	633
Toscana	2 427	2 801	2 883	405	486	510
Marche	1 613	1 846	1 992	470	513	609
Umbria	1 468	1 499	1 232	508	508	453
Lazio	2 800	3 057	2 793	360	387	382
Abruzzi e Molise	579	634	572	291	323	316
Campania	874	761	725	195	175	179
Puglie	348	385	389	137	163	160
Basilicata	45	35	17	64	57	29
Calabrie	243	296	257	77	92	86
Sicilia	1 923	2 168	1 977	250	288	281
Sardegna	531	490	695	281	271	397
REGNO . . .	22 659	24 686	23 457	337	369	370

In generale gli atti di legittimazione, così come quelli di riconoscimento della prole illegittima, sono numerosi particolarmente nelle provincie dell'Italia centrale, nelle quali è molto alta la natività illegittima.

CAPO V. NATI-MORTI.

§ I.

Numero dei nati-morti in rapporto al totale dei nati.

I nati-morti (ossia i bambini partoriti morti, ma non quelli che hanno dato segno di vita dopo l'atto del parto, quantunque siano morti prima che ne fosse stata fatta la dichiarazione di nascita all'ufficiale di stato civile) sommarono nel 1900 a 45,679 (25,803 maschi e 19,876 femmine), ciò che corrisponde a 4.10 ogni 100 nati d'ambo i sessi, compresi i nati-morti. Il rapporto fu alquanto più alto tra i maschi (4.50) che tra le femmine (3.69).

Le cifre seguenti indicano la proporzione fra i nati-morti e il totale dei nati e nati-morti, negli anni 1898, 1899 e 1900, per ciascun compartimento.

Numero dei nati-morti negli anni 1898, 1899 e 1900.

Prospetto XVIII.

COMPARTIMENTI	ANNO 1898		ANNO 1899		ANNO 1900		NATI-MORTI PER 100 NATI (compresi i nati-morti)		
	Nati-vivi e nati-morti	Nati-morti	Nati-vivi e nati-morti	Nati-morti	Nati-vivi e nati-morti	Nati-morti	1898	1899	1900
Piemonte.	101 066	3 933	100 561	3 812	100 397	3 937	3.89	3.79	3.92
Liguria.	30 280	1 408	30 622	1 526	30 847	1 541	4.65	4.98	5.00
Lombardia	145 078	5 406	150 198	5 494	150 584	5 384	3.73	3.66	3.58
Veneto.	107 895	3 795	114 954	4 073	114 318	4 118	3.52	3.54	3.60
Emilia	79 594	3 143	83 831	3 514	81 404	3 301	3.95	4.19	4.06
Toscana	79 504	3 175	82 749	3 385	79 654	3 139	3.99	4.09	3.94
Marche.	35 608	1 491	37 872	1 544	34 522	1 473	4.19	4.08	4.27
Umbria	21 287	965	22 579	1 131	21 298	999	4.53	5.01	4.69
Lazio	37 789	2 055	38 380	2 051	37 647	2 117	5.44	5.34	5.62
Abruzzi e Molise	52 296	1 958	53 005	2 016	52 690	2 110	3.74	3.80	4.00
Campania	115 757	5 539	113 416	5 348	116 279	5 253	4.79	4.72	4.76
Puglie	79 443	3 490	78 435	3 242	79 729	3 535	4.39	4.13	4.43
Basilicata	19 845	860	20 026	888	19 753	921	4.33	4.43	4.66
Calabrie	52 541	1 945	53 775	1 991	50 366	1 958	3.70	3.70	3.89
Sicilia	131 337	5 116	128 188	5 056	123 801	5 026	3.90	3.94	4.06
Sardegna.	25 846	813	25 877	839	25 766	867	3.15	3.24	3.36
REGNO	1 115 166	45 092	1 134 468	45 910	1 113 055	45 679	4.04	4.05	4.10

Il rapporto dei nati morti a 100 nati, compresi i nati morti, è alto nel Lazio; molto basso invece nella Sardegna, nelle Calabrie, nel Veneto e nella Lombardia. Esso è venuto crescendo a cominciare dal 1863, nel quale anno si iniziò questa indagine. Nel 1863, sopra 1000 abitanti si contarono solamente 0.84 nati-morti; nel 1880 il rapporto arrivava ad 1.08 e nel 1900 ad 1.41. A priori era da supporre che dovesse avvenire il fatto opposto, e ciò per più motivi. Anzitutto è diminuita nel frattempo la mortalità generale e più particolarmente la mortalità infantile, mentre è scemato di poco il quoziente di natività. In secondo luogo la proporzione dei nati-morti sul totale dei nati è maggiore fra gli illegittimi che non fra i legittimi; e siccome il numero dei primi dal 1882 in poi è diminuito, da quell'anno si sarebbe dovuto notare una diminuzione anche nella cifra dei nati-morti. Inoltre, nei primi anni del periodo di osservazione, si avevano molti nati-morti fra i bambini esposti nelle ruote pei trovatelli (785 nel 1864, 666 nel 1865) e le ruote erano allora aperte in quasi tutte le provincie, mentre più tardi si vennero abolendo ed ora esistono soltanto in pochi comuni dell'Italia meridionale. Nel determinare questo aumento ha probabilmente contribuito la maggiore diligenza delle levatrici e delle famiglie nel denunziare all'ufficiale di stato civile i bambini nati-morti, molti dei quali passavano prima inosservati, come semplici aborti; ma non si può negare che esso rappresenti in qualche misura anche un fatto reale. Ciò può dipendere, sia da una maggior diffusione dell'alcoolismo e della sifilide, che sono cause predisponenti agli aborti e ai parti prematuri, sia dall'incremento di alcune industrie nelle quali sono occupate molte operaie e queste continuano a recarsi all'opificio, anche quando sono in istato di gravidanza inoltrata.

§ II.

Nati-morti classificati secondo i mesi.

Diamo la distribuzione dei nati-morti per mesi, e aggiungiamo alle cifre assolute i rapporti a 12,000, calcolati col solito metodo; supponendo, cioè, che tutti i mesi siano composti di 30 giorni (1).

Numero dei nati-morti nei singoli mesi degli anni 1898, 1899 e 1900.

Prospetto XIX.

MESI	NUMERO DEI NATI-MORTI					
	ANNO 1898		ANNO 1899		ANNO 1900	
	Totale	Proporzione mensile su 12 000	Totale	Proporzione mensile su 12 000	Totale	Proporzione mensile su 12 000
Marzo	3 990	1 040	4 136	1 061	4 345	1 119
Aprile	3 743	1 009	3 820	1 012	3 883	1 033
Maggio	3 568	930	3 658	938	3 672	946
Giugno	3 501	943	3 395	899	3 345	890
Luglio	3 430	894	3 564	914	3 555	915
Agosto	3 421	892	3 692	947	3 511	904
Settembre	3 386	912	3 632	962	3 428	912
Ottobre	3 620	944	3 834	983	3 536	911
Novembre	3 747	1 010	3 941	1 044	3 791	1 009
Dicembre	4 152	1 083	4 336	1 112	3 988	1 027
Gennaio	4 343	1 133	4 199	1 077	4 549	1 172
Febbraio	4 191	1 210	3 703	1 051	4 076	1 162
TOTALE	45 092	12 000	45 910	12 000	45 679	12 000

I mesi nei quali sono più numerosi i nati-morti sono il gennaio ed il febbraio, mentre la massima natività avviene in febbraio ed in marzo; questa differenza si spiega forse col fatto che molti nati morti sono stati partoriti prima del termine normale della gestazione.

(1) Veggansi le spiegazioni date a pag. x.

§ III.

**Nati-morti classificati secondo il sesso e secondo la filiazione
legittima od illegittima.**

Distinguendo i nati-morti secondo la filiazione legittima od illegittima, abbiamo, per il complesso del Regno e per ciascuno degli ultimi tre anni, le cifre seguenti:

Numero dei nati-morti classificati secondo il sesso e la filiazione negli anni 1898, 1899 e 1900.

Prospetto XX.

	NUMERO EFFETTIVO			CIFRE PROPORZIONALI a 100 nati-morti			CIFRE PROPORZIONALI a 100 nati (compresi i nati-morti)		
	Totale	Maschi	Femmine	Totale	Maschi	Femmine	Totale	Maschi	Femmine

Anno 1898.

Legittimi	41 305	23 450	17 855	91.60	91.85	91.28	3.96	4.35	3.53
Nati illegittimi e di stato civile ignoto	3 787	2 082	1 705	8.40	8.15	8.72	5.33	5.69	4.95
TOTALE	45 092	25 532	19 560	100.00	100.00	100.00	4.04	4.44	3.62

Anno 1899.

Legittimi	42 074	23 464	18 610	91.64	91.83	91.41	3.96	4.28	3.61
Nati illegittimi e di stato civile ignoto	3 836	2 088	1 748	8.36	8.17	8.59	5.43	5.74	5.10
TOTALE	45 910	25 552	20 358	100.00	100.00	100.00	4.05	4.38	3.70

Anno 1900.

Legittimi	41 936	23 797	18 139	91.81	92.23	91.26	4.01	4.41	3.58
Nati illegittimi e di stato civile ignoto	3 743	2 006	1 737	8.19	7.77	8.74	5.57	5.80	5.33
TOTALE	45 679	25 803	19 876	100.00	100.00	100.00	4.10	4.50	3.69

La percentuale dei nati-morti è maggiore fra i nati illegittimi e di stato civile ignoto che fra i legittimi. Questa maggiore proporzione di nati-morti si osserva specialmente fra gli illegittimi di sesso femminile.

Nel prospetto che viene appresso è indicato come si distribuissero fra i diversi compartimenti i nati-morti durante gli anni 1898-1900, avuto riguardo alla legittimità loro.

Numero dei nati-morti legittimi ed illegittimi negli anni 1898, 1899 e 1900.

Prospetto XXI.

NUMERO DEI NATI-MORTI

COMPARIMENTI	ANNO 1898				ANNO 1899				ANNO 1900						
	Totale	Legittimi	Per 100 nati-morti		Totale	Legittimi	Per 100 nati-morti		Totale	Legittimi	Per 100 nati-morti				
			Illegittimi e di stato civile ignoto	Legittimi			Illegittimi e di stato civile ignoto	Legittimi			Illegittimi e di stato civile ignoto	Legittimi	Illegittimi e di stato civile ignoto		
Piemonte	3 933	3 660	273	93.06	6.94	3 812	3 568	244	93.60	6.40	3 937	3 678	259	93.42	6.58
Liguria	1 408	1 228	180	87.22	12.78	1 526	1 368	158	89.65	10.35	1 541	1 382	159	89.68	10.32
Lombardia	5 406	5 133	273	94.95	5.05	5 494	5 263	231	95.80	4.20	5 384	5 141	243	95.49	4.51
Veneto	3 795	3 466	329	91.33	8.67	4 073	3 747	326	92.00	8.00	4 118	3 767	351	91.48	8.52
Emilia	3 143	2 655	488	84.47	15.53	3 514	3 025	489	86.08	13.92	3 301	2 860	441	86.64	13.36
Toscana	3 175	2 919	256	91.94	8.06	3 385	3 042	343	89.87	10.13	3 139	2 829	310	90.12	9.88
Marche	1 491	1 314	177	88.13	11.87	1 544	1 342	202	86.92	13.08	1 473	1 306	167	88.66	11.34
Umbria	965	813	152	84.25	15.75	1 131	979	152	86.56	13.44	999	875	124	87.59	12.41
Lazio	2 055	1 559	496	75.86	24.14	2 051	1 532	519	74.70	25.30	2 117	1 623	494	76.67	23.33
Abruzzi e Molise	1 958	1 879	79	95.97	4.03	2 016	1 965	51	97.47	2.53	2 110	2 035	75	96.45	3.55
Campania	5 539	5 213	326	94.11	5.89	5 348	5 033	315	94.11	5.89	5 253	4 949	304	94.21	5.79
Puglie	3 490	3 346	144	95.87	4.13	3 242	3 092	150	95.37	4.63	3 535	3 396	139	96.07	3.93
Basilicata	860	823	37	95.70	4.30	888	848	40	95.50	4.50	921	882	39	95.77	4.23
Calabria	1 945	1 809	136	93.01	6.99	1 991	1 859	132	93.37	6.63	1 958	1 825	133	93.21	6.79
Sicilia	5 116	4 754	362	92.92	7.08	5 056	4 681	375	92.58	7.42	5 026	4 627	399	92.06	7.94
Sardegna	813	734	79	90.28	9.72	839	730	109	87.01	12.99	867	761	106	87.77	12.23
REGNO	45 092	41 305	3 787	91.60	8.40	45 910	42 074	3 836	91.64	8.36	45 679	41 936	3 743	91.81	8.19

Il compartimento che dà il maggior numero di nati-morti illegittimi in confronto dei legittimi è il Lazio; gli Abruzzi, le Puglie, la Basilicata e la Lombardia sono quelli in cui il numero dei nati-morti illegittimi è minore.

CAPO VI.

FECONDITÀ DELLA POPOLAZIONE.

Si suole chiamare fecondità della popolazione il rapporto fra il numero dei nati, compresi i nati-morti, e la popolazione medesima. Nel 1900 questo rapporto fu di 3.44 concepimenti per 100 abitanti e nel 1899 di 3.53. Esso varia sensibilmente da un compartimento all'altro, avendo oscillato nel 1900 tra un minimo di 2.88 nella Liguria ed un massimo di 4.09 nelle Puglie. Variazioni poco dissimili si erano avute nell'anno precedente, come meglio si desume dal prospetto sottostante (1).

Numero dei nati in ciascun compartimento del Regno negli anni 1899 e 1900.

Prospetto XXII.

COMPARTIMENTI	TOTALE DEI NATI		NATI PER 100 ABITANTI	
	Esclusi i nati-morti	Compresi i nati-morti	Esclusi i nati-morti	Compresi i nati-morti
Anno 1899.				
Piemonte.	96 749	100 561	2.93	3.05
Liguria.	29 096	30 622	2.74	2.88
Lombardia.	144 704	150 198	3.42	3.55
Veneto.	110 881	114 954	3.57	3.70
Emilia.	80 317	83 831	3.31	3.46
Toscana.	79 364	82 749	3.15	3.28
Marche.	36 328	37 872	3.46	3.61
Umbria.	21 448	22 579	3.25	3.43
Lazio.	36 329	38 380	3.10	3.27
Abruzzi e Molise.	50 989	53 005	3.56	3.70
Campania.	103 068	113 416	3.44	3.61
Puglie.	75 193	78 435	3.90	4.07
Basilicata.	19 138	20 026	3.88	4.06
Calabria.	51 784	53 775	3.81	3.95
Sicilia.	123 132	128 188	3.54	3.68
Sardegna.	25 038	25 877	3.20	3.31
REGNO	1 083 558	1 134 468	3.39	3.53
Anno 1900.				
Piemonte.	96 460	100 397	2.91	3.03
Liguria.	29 306	30 847	2.73	2.88
Lombardia.	145 200	150 584	3.41	3.53
Veneto.	110 200	114 318	3.53	3.66
Emilia.	78 103	81 404	3.21	3.34
Toscana.	76 515	79 654	3.01	3.14
Marche.	33 049	34 522	3.13	3.27
Umbria.	20 299	21 298	3.06	3.21
Lazio.	35 530	37 647	2.99	3.17
Abruzzi e Molise.	50 580	52 690	3.52	3.67
Campania.	105 026	110 279	3.33	3.50
Puglie.	76 194	79 729	3.91	4.09
Basilicata.	18 832	19 753	3.83	4.02
Calabria.	48 408	50 366	3.54	3.69
Sicilia.	118 775	123 801	3.38	3.53
Sardegna.	24 899	25 766	3.16	3.27
REGNO	1 067 376	1 113 055	3.30	3.44

(1) Meglio sarebbe calcolare la fecondità della popolazione sulle sole donne dai 15 ai 50 anni, soprattutto per i confronti dei vari compartimenti fra di loro; ma si è dovuto rinunciare a questo modo più esatto di calcolare la fecondità, perchè non si conosce ancora la classificazione per età della popolazione femminile censita il 10 febbraio 1901.

CAPO VII. PARTI MULTIPLI.

Nell'anno 1900 si registrarono in tutto il Regno 1,087,205 parti semplici (nati e nati-morti) e 12,850 parti multipli.

Diamo la specificazione dei parti multipli per il complesso del Regno durante ciascuno degli anni corsi dal 1886 al 1900.

**Numero dei parti semplici e multipli e sesso dei nati
negli anni 1886-1900.**

Prospecto XXIII.

ANNI	NUMERO DEI PARTI												Parti multipli per 100 parti (nati e nati morti)
	Semplici e multipli (nati e nati morti)	Multipli											
		Totale	Parti doppi				Parti tripli					Parti quadrupli ed oltre	
			Totale	1 maschio e 1 femmina	2 maschi	2 femmine	Totale	2 maschi e 1 femmina	2 femmine e 1 maschio	3 maschi	3 femmine		
1886	1 113 033	12 946	12 766	4 636	4 240	3 890	176	49	39	49	39	(a) 4	1.16
1887	1 181 277	13 937	13 765	5 008	4 557	4 200	167	41	38	40	48	5	1.18
1888	1 148 179	13 228	13 066	4 866	4 257	3 943	161	41	42	38	40	1	1.15
1889	1 179 436	13 545	13 384	4 861	4 465	4 058	161	51	40	40	30	..	1.15
1890	1 112 063	12 987	12 817	4 630	4 342	3 845	170	44	37	44	45	..	1.17
1891	1 162 414	13 919	13 754	4 996	4 665	4 093	164	51	31	37	45	1	1.20
1892	1 141 954	13 225	13 073	4 734	4 371	3 968	152	40	43	35	34	..	1.16
1893	1 158 552	13 848	13 699	5 040	4 596	4 063	148	39	47	33	29	1	1.20
1894	1 135 460	13 573	13 417	4 931	4 523	3 963	154	41	39	33	41	2	1.20
1895	1 125 131	12 728	12 590	4 583	4 211	3 796	137	30	39	24	44	1	1.13
1896	1 128 782	12 924	12 761	4 669	4 269	3 823	163	48	36	50	29	..	1.14
1897	1 135 505	13 299	13 124	4 822	4 426	3 876	174	45	49	40	40	1	1.17
1898	1 102 373	12 602	12 412	4 538	4 068	3 806	189	45	48	45	51	1	1.14
1899	1 121 084	13 186	12 992	4 853	4 224	3 915	190	52	53	40	45	4	1.18
1900	1 100 055	12 850	12 701	4 682	4 221	3 798	148	38	39	33	38	1	1.17
Totale del pe- riodo 1886-1900 .	17 045 298	198 797	196 321	71 849	65 435	59 037	2 454	655	620	581	598	(b) 22	1.17

Quasi costante si è mantenuto, nei 15 anni decorsi dal 1886 al 1900, il numero dei parti multipli e la loro proporzione sul totale dei parti. Nei parti multipli i nati di sesso maschile prevalgono su quelli di sesso femminile.

(a) Compreso un parto quintuplo.

(b) In 2 dei 21 parti quadrupli si ebbero tutti maschi, in 5 tre maschi e una femmina, in 5 due maschi e due femmine, in 4 un maschio e tre femmine ed in 5 tutte femmine. Nel parto quintuplo si ebbero 3 maschi e 2 femmine

Passando a studiare la frequenza dei parti multipli per compartimenti secondo le combinazioni per sesso dei nati, i parti multipli nel 1900 si dividevano così:

Parti multipli, e sesso dei nati nel 1900 in ciascun compartimento del Regno.

Prospetto XXIV.

COMPARTIMENTI	NUMERO DEI PARTI											Parti multipli per 100 parti (nati e nati-morti)	
	Semplici e multipli (nati-vivi e nati-morti)	Multipli											
		Totale	Parti doppi			Parti tripli			Parti quadrupli				
			Totale	1 maschio e 1 femmina	2 maschi	2 femmine	Totale	2 maschi e 1 femmina		2 femmine e 1 maschio	3 maschi		3 femmine
Piemonte	99 311	1 071	1 056	401	357	298	15	5	..	4	6	..	1.08
Liguria	30 556	290	289	105	107	77	1	..	1	0.95
Lombardia	148 712	1 848	1 824	687	599	538	24	6	4	6	8	..	1.24
Veneto	112 570	1 728	1 708	636	575	497	20	7	5	5	3	..	1.54
Emilia	80 164	1 227	1 214	464	399	351	13	3	4	3	3	..	1.53
Toscana	78 603	1 036	1 021	375	352	294	15	3	6	2	4	..	1.32
Marche	34 019	498	493	187	165	141	5	..	2	3	1.46
Umbria	21 048	246	242	86	84	72	4	1	2	1	1.17
Lazio	37 158	483	477	170	166	141	6	..	4	2	1.30
Abruzzi e Molise	52 133	549	541	200	180	161	8	3	3	1	1	..	1.05
Campania	109 146	1 125	1 117	387	387	343	8	3	1	..	4	..	1.03
Puglie	78 930	787	776	267	250	259	10	1	2	5	2	1	1.00
Basilicata	19 586	165	163	64	57	42	2	2	0.84
Calabrie	49 986	378	376	155	101	120	2	1	1	..	0.76
Sicilia	122 637	1 152	1 140	410	361	369	12	3	4	..	5	..	0.94
Sardegna	25 496	267	264	88	81	95	3	..	1	1	1	..	1.05
REGNO . . .	1 100 055	12 850	12 701	4 682	4 221	3 798	148	38	39	33	38	^(a) 1	1.17

Il numero maggiore dei parti multipli, in relazione al numero totale delle nascite, si ebbe nel Veneto, nell'Emilia e nelle Marche; il numero minore nelle Calabrie e nella Basilicata e, in generale, nelle provincie meridionali.

(a) Un maschio e tre femmine.

CAPO VIII.

MORTI

(esclusi i nati-morti).

§ I.

Numero dei morti in rapporto alla popolazione.

Nel 1900 morirono nel Regno 768,917 individui, ossia 23.77 ogni 1000 abitanti. Nel 1899 ne erano morti 703,393 e 732,265 nel 1898, cioè 21.89 e 22.94, rispettivamente, ogni 1000 abitanti. Ecco le cifre dei morti, per i singoli compartimenti, nell'anno 1900 e nei due anni precedenti.

Numero dei morti negli anni 1898, 1899 e 1900 per compartimenti.

Prospetto XXV.

COMPARTIMENTI	ANNO 1898		ANNO 1899		ANNO 1900	
	Totale dei morti	Morti per 1000 abitanti	Totale dei morti	Morti per 1000 abitanti	Totale dei morti	Morti per 1000 abitanti
Piemonte	69 454	21. 15	66 248	20. 10	73 739	22. 28
Liguria	20 524	19. 51	19 800	18. 65	22 609	21. 10
Lombardia	98 413	23 43	94 373	22. 30	99 703	23. 39
Veneto	58 375	18. 89	60 461	19. 46	64 222	20. 56
Emilia	57 645	23. 93	52 611	21. 71	55 818	22. 91
Toscana.	54 212	21. 66	50 716	20. 12	54 966	21. 66
Marche	23 716	22. 71	22 753	21. 66	25 114	23. 76
Umbria	14 449	22. 09	12 957	19. 66	14 858	22. 37
Lazio	24 333	21. 03	23 372	19 94	27 713	23. 34
Abruzzi e Molise . . .	36 106	25. 35	33 938	23. 72	34 510	24. 01
Campania	75 941	24. 31	72 996	23. 26	80 691	25. 60
Puglie.	53 428	27. 99	48 751	25. 28	52 327	26. 87
Basilicata	13 543	27. 34	12 010	24. 33	14 754	30. 00
Calabrie.	31 466	23. 22	30 986	22. 77	37 177	27. 20
Sicilia.	82 357	23. 89	81 877	23 53	90 697	25. 84
Sardegna	18 303	23. 56	19 544	24. 98	20 019	25. 40
REGNO . . .	732 265	22. 94	703 393	21. 89	768 917	23. 77

La mortalità nel 1900, fu più elevata nella Basilicata, nelle Calabrie, nelle Puglie, nella Sicilia, nella Campania e nella Sardegna; toccò invece il minimo nel Veneto, nella Liguria e nella Toscana.

§ II.

Morti classificati secondo i mesi.

L'influenza delle stagioni sulla mortalità si rileva dal prospetto seguente, in cui le proporzioni sono calcolate a 12,000 morti, supposto ogni mese formato di 30 giorni (1).

Numero dei morti nei singoli mesi degli anni 1898, 1899 e 1900.

Prospetto XXVI.

MESI	NUMERO DEI MORTI (esclusi i nati-morti)					
	ANNO 1898		ANNO 1899		ANNO 1900	
	Totale	Su 12 000 morti	Totale	Su 12 000 morti	Totale	Su 12 000 morti
Marzo	65 222	1 047	65 225	1 092	82 736	1 265
Aprile	55 421	920	58 480	1 012	65 748	1 039
Maggio	51 827	832	55 053	922	52 066	796
Giugno	53 314	885	54 514	943	51 613	816
Luglio	64 986	1 044	60 190	1 008	66 937	1 024
Agosto	66 202	1 063	59 523	997	66 748	1 021
Settembre	58 899	977	52 943	916	58 062	918
Ottobre	58 053	932	53 900	903	57 090	873
Novembre	53 758	892	55 774	965	57 523	909
Dicembre	62 280	1 000	69 596	1 165	64 355	984
Gennaio	70 914	1 139	63 738	1 067	72 023	1 102
Febbraio	71 389	1 269	54 457	1 010	74 016	1 253
ANNO . . .	732 265	12 000	703 393	12 000	768 917	12 000

Si hanno due periodi di aumento, compresi fra due di diminuzione; la mortalità essendo elevata nei mesi di dicembre, gennaio, febbraio e marzo, per diminuire fino al maggio, risalire di nuovo nel luglio e nell'agosto e ridiscendere nei mesi susseguenti.

(1) Veggansi le spiegazioni date a pag. x.

§ III.

Numero dei morti paragonato a quello dei nati.

Il numero dei morti è ogni anno inferiore a quello dei nati, e questa differenza produce l'aumento continuo della popolazione, poichè una parte soltanto della eccedenza viene assorbita dall'emigrazione per l'estero.

Il numero dei morti ragguagliato a 100 nati è stato di 72 nel 1900, di 65 nel 1899 e di 68 nel 1898.

Vediamo le proporzioni speciali per ciascun compartimento negli anni 1898, 1899 e 1900.

Numero dei morti negli anni 1898, 1899 e 1900 in rapporto a quello dei nati in ciascun compartimento.

Prospecto XXVII.

COMPARTIMENTI	NUMERO DEI MORTI (esclusi i nati-morti)								
	Per 100 nascite			Maschi morti per 100 nascite maschili			Femmine morte per 100 nascite femminili		
	1898	1899	1900	1898	1899	1900	1898	1899	1900
Piemonte	72	68	76	72	68	76	71	69	77
Liguria	71	68	77	70	68	77	72	68	78
Lombardia	70	65	69	71	65	69	70	65	69
Veneto	56	55	58	55	54	58	57	55	59
Emilia	75	66	71	75	65	71	75	66	72
Toscana	71	64	72	71	64	72	71	64	71
Marche	70	63	76	67	61	75	72	65	77
Umbria	71	60	73	71	60	73	71	61	73
Lazio	68	64	78	70	66	79	66	63	77
Abruzzi e Molise	72	67	68	69	64	65	74	69	72
Campania	69	68	77	68	66	74	70	69	80
Puglie	70	65	69	70	64	67	71	66	70
Basilicata	71	63	78	70	60	75	73	65	82
Calabrie	62	60	77	60	56	72	64	64	82
Sicilia	65	66	76	63	64	74	67	69	79
Sardegna	73	78	80	73	77	80	74	79	81
REGNO	68	65	72	68	64	71	69	66	73

La mortalità in rapporto al numero dei nati fu maggiore nel 1900 nella Sardegna, nel Lazio, nella Basilicata, nella Liguria, nella Campania e nelle Calabrie. La quota minore di morti su 100 nati si ebbe invece nel Veneto, negli Abruzzi, nella Lombardia e nelle Puglie.

§ IV.

Morti classificati secondo il sesso e secondo lo stato civile.

I morti nell'anno 1900 si dividevano per sesso, in maschi 387,938 e femmine 380,979. Ogni 100 femmine si ebbero 102 morti maschi nel 1900 e nel 1899 e 103 nel 1898.

Diamo, nella tabella seguente, le cifre assolute dei morti negli anni 1899 e 1900 divisi per sesso e per stato civile, avvertendo, che nel gruppo dei celibi, abbiamo tenuto separati i fanciulli morti prima di avere superato il 15° anno di età, cioè fino a 14 anni e 365 giorni, dagli altri morti oltre quel limite di età. Abbiamo poi calcolate le proporzioni dei morti divisi per sesso e per stato civile su 100 morti in età dal sedicesimo anno incominciato (cioè da 15 anni compiuti), escludendo quelli di stato civile ignoto.

Numero dei morti negli anni 1899 e 1900 classificati secondo il sesso e lo stato civile.

Prospetto XXVIII.

STATO CIVILE	ANNO 1899			ANNO 1900		
	Totale	Maschi	Femmine	Totale	Maschi	Femmine

A. CIFRE ASSOLUTE.

Celibi.	Sotto a 15 anni	325 187	168 293	156 894	354 494	183 935	170 559
	Di 15 anni e più	80 613	43 227	37 386	87 638	46 813	40 825
Coniugati		173 050	97 107	75 943	186 507	105 201	81 306
Vedovi		121 419	45 188	76 231	136 824	50 077	86 747
Stato civile ignoto		3 124	1 839	1 285	3 454	1 912	1 542
TOTALE		703 393	355 654	347 739	768 917	387 938	380 979

B. CIFRE PROPORZIONALI.

STATO CIVILE	ANNO 1899				ANNO 1900			
	Totale	Maschi	Femmine	Maschi per 100 femmine	Totale	Maschi	Femmine	Maschi per 100 femmine
Celibi (di 15 anni e più)	22	23	20	116	21	23	20	115
Coniugati	46	52	40	128	46	52	39	129
Vedovi.	32	25	40	59	33	25	41	58
TOTALE	100	100	100	98	100	100	100	97

Per determinare l'influenza che esercita la vita coniugale sulla mortalità, occorrerebbe poter confrontare le cifre dei morti con quelle dei viventi divisi pure secondo lo stato civile, e ciò si potrà fare soltanto quando saranno ultimati i lavori di spoglio e di classificazione della popolazione censita al 10 febbraio 1901.

Segue la classificazione per sesso e per stato civile dei morti in età da 15 anni compiuti in su, in ciascun compartimento, negli anni 1899 e 1900.

Morti in età da 15 anni compiuti in su, in ciascun compartimento, classificati secondo il sesso e secondo lo stato civile.

Prospetto XXIX.

COMPARTIMENTI	ANNO 1899						ANNO 1900					
	Maschi			Femmine			Maschi			Femmine		
	Celibi	Coniugati	Vedovi	Nubili	Coniugate	Vedove	Celibi	Coniugati	Vedovi	Nubili	Coniugate	Vedove

CIFRE PROPORZIONALI A 100 MORTI DELLO STESSO SESSO.

Piemonte	25	50	25	22	39	39	25	50	25	22	38	40
Liguria	27	50	23	22	39	39	27	48	25	23	36	41
Lombardia	24	51	25	22	41	37	24	51	25	22	40	38
Veneto	22	52	26	19	39	42	22	51	27	18	39	43
Emilia	23	48	29	18	41	41	24	47	29	19	39	42
Toscana	25	48	27	19	45	36	24	48	28	19	42	39
Marche	22	50	28	20	39	41	21	49	30	18	39	43
Umbria	24	48	28	19	43	38	25	46	29	19	42	39
Lazio	31	47	22	21	38	41	30	49	21	20	37	43
Abruzzi e Molise	18	54	28	14	44	42	17	55	28	14	43	43
Campania	22	54	24	20	40	40	23	53	24	20	39	41
Puglie	20	60	20	19	39	42	22	58	20	19	39	42
Basilicata	18	63	19	15	39	46	16	61	23	14	38	48
Calabrie	22	56	22	20	37	43	21	56	23	19	38	43
Sicilia	22	59	19	19	38	43	21	59	20	19	37	44
Sardegna	26	54	20	19	39	42	26	54	20	19	40	41
REGNO	23	52	25	20	40	40	23	52	25	20	39	41

La proporzione più alta dei morti celibi (30 %) si osserva nella provincia di Roma, il che si spiega facilmente per la composizione della sua popolazione per sesso, età e stato civile, essendovi riuniti molti operai celibi, militari, sacerdoti, ecc.

§ V.

Morti classificati secondo il sesso e secondo l'età.

Diamo qui appresso (prospetto XXX) la classificazione dei morti per sesso e per età, di anno in anno fino al 5° anno, e per gruppi di cinque in cinque anni pel rimanente della scala, secondo le osservazioni fatte nel periodo 1890-99 e nell'anno 1900; ma non possiamo calcolare i quozienti specifici di mortalità sino a che non sarà compiuta la classificazione per età della popolazione censita il 10 febbraio 1901.

Numero dei morti negli anni 1890-99 e 1900 classificati per sesso e per età.

Prospetto XXX.

ETÀ DEI MORTI in anni compiuti (1)	CIFRE ASSOLUTE						CIFRE PROPORZIONALI			
	Periodo 1890-99			Anno 1900			Periodo 1890-99		Anno 1900	
	Maschi	Femmine	Totale	Maschi	Femmine	Totale	Per 100 morti	Maschi per 100 femmine	Per 100 morti	Maschi per 100 femmine
Fra la nascita e 1 anno. . .	1 063 022	905 097	1 968 119	100 195	85 628	185 823	25.86	117	24.20	117
1 anno	393 833	387 250	781 083	36 919	36 299	73 218	10.26	102	9.53	102
2 "	170 094	170 053	340 147	15 754	15 895	31 649	4.47	100	4.12	99
3 "	95 261	95 060	190 321	8 427	8 376	16 803	2.50	100	2.19	101
4 "	63 746	65 675	129 421	5 290	5 636	10 926	1.70	97	1.42	94
5-9	136 981	143 436	280 417	11 691	12 180	23 871	3.68	95	3.11	96
10-14	58 268	68 533	126 801	5 659	6 545	12 204	1.67	85	1.59	86
15-19	69 768	84 206	153 974	7 257	8 756	16 013	2.02	83	2.08	83
20-24	94 784	93 970	188 754	9 231	9 654	18 885	2.48	101	2.46	96
25-29	75 518	91 909	167 427	7 427	8 693	16 120	2.20	82	2.10	85
30-34	72 842	92 367	165 209	6 887	8 764	15 651	2.17	79	2.04	79
35-39	73 310	88 371	161 681	7 291	8 750	16 041	2.12	83	2.09	83
40-44	86 756	89 677	176 433	8 477	8 899	17 376	2.32	97	2.26	95
45-49	96 705	82 879	179 584	9 664	8 253	17 917	2.36	117	2.33	117
50-54	123 325	107 213	230 538	12 309	10 916	23 225	3.03	115	3.02	113
55-59	134 360	116 586	250 946	14 584	12 706	27 290	3.30	115	3.55	115
60-64	185 020	181 965	366 985	19 999	19 903	39 902	4.82	102	5.20	100
65-69	204 467	203 093	407 560	21 931	22 027	43 958	5.36	101	5.73	100
70-74	250 463	264 230	514 693	27 306	28 846	56 152	6.76	95	7.31	95
75-79	200 778	196 869	397 647	25 328	26 033	51 361	5.22	102	6.69	97
80-84	139 354	144 685	284 039	17 222	18 268	35 490	3.73	96	4.62	94
85-89	55 244	55 748	110 992	6 632	6 828	13 460	1.46	99	1.75	97
90 e più	17 221	21 202	38 423	2 050	2 631	4 681	0.51	81	0.61	78
Età ignota	4 808	4 302	9 110	408	493	901
TOTALE	3 865 928	3 754 376	7 620 304	387 938	380 979	768 917	100.00	103	100.00	102

(1) Circa il modo in cui sono stati formati i gruppi di età veggansi le spiegazioni date a pagina XII.

Nel 1900, sopra 185,823 morti in età inferiore ad un anno, 67,193 (maschi 37,127 e femmine 30,066) non avevano oltrepassato il primo mese; poco meno di un quarto dei morti (24.20 su cento) non avevano oltrepassato il primo anno di età; circa la metà dei morti (50.70 %) non oltrepassarono il 25° anno; 28.32 su 100 morti erano in età fra i 25 e i 70 anni e 20.98 su 100 in età superiore a 70 anni. Se confrontiamo le cifre dell'anno 1900 con quelle di anni antecedenti, troviamo che è venuto scemando il numero dei morti nell'età infantile, mentre è cresciuto quello dei morti nell'età senile.

Nel primo anno di età muore un numero di maschi molto maggiore di quello delle femmine (117 maschi per 100 femmine nell'anno 1900); poi le cifre dei due sessi si pareggiano, anzi fra il 4° e il 45° anno vi sono fra i morti più femmine che maschi. Fra 45 e 60 anni avviene il fatto opposto e nelle estreme età ritorna a prevalere per numero di morti il sesso femminile.

§ VI.

Quozienti di mortalità dei bambini nei primi cinque anni di età, calcolati per ciascun anno del periodo 1890-1900.

Non vogliamo tralasciare di determinare, come abbiamo fatto per gli anni precedenti, la mortalità e la sopravvivenza dei bambini nei primi cinque anni di età, partendo non dalle cifre dei viventi per età, ma da quelle dei nati e rispettivamente dei superstiti a dodici mesi, a 2, 3 e 4 anni.

Per potere determinare con esattezza quanti bambini nati in ciascun anno dal 1890 in poi sono morti prima di avere compiuto uno, o due, o tre o quattro o cinque anni d'età, converrebbe avere la classificazione dei morti, non solo per anni d'età, ma anche per anni di nascita; giacchè non tutti i morti nei primi 365 giorni dalla nascita, fra il 1° gennaio e il 31 dicembre 1900 per esempio, erano nati nell'anno stesso, ma una parte di essi (un quarto circa), si componeva di nati nel 1899; e similmente, i morti di oltre 1 e non oltre 2 anni nel 1900 non sono tutti nati nel 1899, ma quasi la metà (quattro noni) provengono dai nati nel 1898 e così via dicendo. In mancanza di questo doppio elemento di calcolo ci siamo limitati a fare la semisomma dei nati in due anni consecutivi (per esempio nel 1890 e 1891) e da essa abbiamo sottratto il numero dei morti di non oltre 1 anno di età (nel 1891 nell'esempio addotto). La differenza indica il numero approssimativo dei superstiti ad 1 anno di età (nel 1892). Da quest'ultima cifra si è sottratto il numero dei morti di oltre 1 e non oltre 2 anni di età (nel 1892) e si è ottenuto il numero dei superstiti a 2 anni (nel 1893) e continuando collo stesso procedimento, si sono ottenuti i superstiti a 3 ed a 4 anni d'età di quella prima schiera di nati. In modo analogo si sono calcolate le cifre dei superstiti ad 1, a 2, 3 e 4 anni, dei nati nel 1892, 1893, ecc.

**Mortalità dei bambini d'ambo i sessi nei primi cinque anni di età,
dal 1890 al 1900.**

Prospetto XXXI.

ANNI di osservazione	NATI vivi	SEMISOMMA dei nati in due anni consecutivi	MORTI di non oltre 1 anno	BAMBINI di 1 anno	MORTI da 1 a non oltre 2 anni	BAMBINI di 2 anni	MORTI da 2 a non oltre 3 anni	BAMBINI di 3 anni	MORTI da 3 a non oltre 4 anni	BAMBINI di 4 anni	MORTI da 4 a non oltre 5 anni
----------------------	-----------	--	---------------------------	-------------------	-------------------------------	-------------------	-------------------------------	-------------------	-------------------------------	-------------------	-------------------------------

A. CIFRE ASSOLUTE DEI NATI, DEI SUPERSTITI AD 1, A 2, A 3 ED A 4 ANNI, E DEI MORTI ENTRO GLI STESSI LIMITI D'ETÀ, IN CIASCUN ANNO DI CALENDARIO.

1885	1 125 970	1 106 465
1886	1 086 960	1 119 933	217 504
1887	1 152 906	1 136 234	222 994	888 961	89 793
1888	1 119 563	1 134 380	223 548	896 939	89 910	799 168	38 196
1889	1 149 197	1 116 150	211 810	912 686	84 903	807 029	37 276	760 972	19 841
1890	1 083 103	1 107 621	214 779	922 570	85 963	827 783	37 194	769 753	20 949	741 131	13 417
1891	1 132 139	1 121 356	208 069	901 371	88 672	836 607	39 669	790 589	22 392	748 804	14 827
1892	1 110 573	1 118 434	206 684	899 552	81 559	812 699	35 807	796 938	21 157	768 197	14 475
1893	1 126 296	1 114 615	201 799	914 672	80 773	817 993	35 388	776 892	20 886	775 781	15 021
1894	1 102 935	1 097 518	204 623	916 635	78 182	833 899	33 416	782 605	19 541	756 006	13 410
1895	1 092 102	1 093 803	205 505	909 992	81 741	838 453	36 351	800 483	19 305	763 064	13 095
1896	1 095 505	1 098 677	194 152	892 013	76 955	828 251	33 921	802 102	18 460	781 178	12 245
1897	1 101 848	1 085 961	180 804	899 651	68 128	815 058	29 068	794 330	15 830	783 642	11 016
1898	1 070 074	1 079 316	183 460	917 873	73 092	831 523	30 526	785 990	16 088	778 500	10 963
1899	1 088 558	1 077 967	168 244	902 501	66 018	844 781	28 807	800 997	15 713	769 902	10 952
1900	1 067 376	185 823	911 072	73 218	836 483	31 649	815 974	16 803	785 284	10 926	..

B. QUOZIENTI DI MORTALITÀ OTTENUTI COL CONFRONTO DEL NUMERO DEI MORTI IN CIASCUN ANNO DI CALENDARIO COL NUMERO DEI NATI E DEI SUPERSTITI DAI QUALI ESSI PROVENGONO.

ANNI	MORTALITÀ PER 1000 BAMBINI DELLE RISPETTIVE CLASSI DI ETÀ					
	Dalla nascita a 1 anno	Da 1 a 2 anni	Da 2 a 3 anni	Da 3 a 4 anni	Da 4 a 5 anni	Dalla nascita a 5 anni
1890	192.43	93.18	44.93	27.22	18.10	85.05
1891	187.85	98.37	47.42	28.27	19.80	85.21
1892	184.32	90.67	44.06	26.55	18.84	81.77
1893	180.43	88.31	43.26	26.88	19.36	80.36
1894	183.58	85.29	40.07	24.97	17.74	79.29
1895	187.25	89.83	43.35	24.12	17.16	80.73
1896	177.50	86.27	40.95	23.01	15.67	76.35
1897	164.57	75.73	35.66	19.93	14.06	69.42
1898	168.94	79.63	36.71	20.47	14.08	71.40
1899	155.88	73.15	34.10	19.62	14.23	65.89
1900	172.38	80.36	37.84	20.59	13.91	71.93

La mortalità infantile è in sensibile diminuzione; il che dimostra come siano migliorate, in breve volgere di anni, le condizioni igieniche e sanitarie del paese. Ogni 1000 bambini che non avevano oltrepassato il 1° anno di età, ne morirono 192 nel 1890 e 172 nel 1900; ed ogni 1000 fanciulli al disotto di 5 anni ne morirono 85 nel primo anno e 72 nel secondo.

La diminuzione è anche più evidente se si considera un periodo più lungo di osservazione. Infatti, partendo dal 1877 e formando dei gruppi quinquennali, si trovano questi quozienti:

Mortalità nel primo anno di vita e nei primi cinque negli anni 1877-1900.

Prospetto XXXII.

A N N I	PER 1000 VIVENTI coetanei morirono in età	
	Di non oltre 1 anno	Di non oltre 5 anni
1877-81	206.9	98.2
1882-86	196.8	94.0
1887-91	192.6	87.7
1892-96	182.6	79.7
1897	164.6	69.4
1898	168.9	71.4
1899	155.9	65.9
1900	172.4	71.9

La mortalità infantile, avvenuta nell'anno 1900, presenta un aumento in confronto a quella degli anni precedenti dal 1897 al 1899, e ciò specialmente per effetto dell'*influenza* che dominò nel 1900 causando una forte mortalità nei bambini per malattie infiammatorie dell'apparato respiratorio.

§ VII.

Morti nei primi cinque anni di età, classificati secondo la filiazione legittima od illegittima.

I bambini morti prima di aver compiuto il quinto anno di età furono divisi secondo che erano di nascita legittima od illegittima; in questa seconda categoria sono compresi anche gli esposti. La tavola IX a pag. 65 dà queste notizie per l'anno 1900, separatamente per ciascun compartimento. Ecco le cifre raccolte per il Regno, negli anni 1898, 1899 e 1900.

Numero dei morti nei primi cinque anni d'età, classificati secondo il sesso e la filiazione legittima od illegittima.

Prospetto XXXIII.

ANNI D'ETÀ	ANNO 1898				ANNO 1899				ANNO 1900			
	Legittimi		Illegittimi		Legittimi		Illegittimi		Legittimi		Illegittimi	
	Maschi	Femmine	Maschi	Femm.	Maschi	Femm.	Maschi	Femm.	Maschi	Femm.	Maschi	Femm.
Non oltre 1	91 007	76 277	8 348	7 828	82 638	70 596	7 759	7 251	92 582	78 802	7 613	6 826
Da 1 a non oltre 2 .	34 907	34 196	1 993	1 996	31 478	31 117	1 715	1 708	35 106	34 391	1 813	1 908
Da 2 a non oltre 3 .	14 586	14 444	736	760	13 845	13 643	640	679	15 021	15 108	733	787
Da 3 a non oltre 4 .	7 762	7 714	288	324	7 647	7 484	291	291	8 110	8 046	317	330
Da 4 a non oltre 5 .	5 281	5 306	184	192	5 186	5 380	184	202	5 121	5 459	169	177
TOTALE	153 543	137 937	11 549	11 100	140 794	128 220	10 589	10 131	155 940	141 806	10 645	10 028

Le variazioni determinate dalle legittimazioni nello stato civile dei fanciulli rendono meno esatte le deduzioni che si fanno confrontando la mortalità dei bambini legittimi con quella degli illegittimi; poichè i bambini morti dopo di essere stati legittimati sono classificati fra i legittimi, mentre nella statistica dei nati sono iscritti nella rubrica degli illegittimi. Le cause di errore aumentano a misura che ci discostiamo dall'anno di nascita. Per queste considerazioni, nel prospetto XXXIV, ci siamo limitati a ragguagliare i bambini morti nel primo anno d'età, e divisi in legittimi ed illegittimi, a 100 nati delle due categorie, per ciascun compartimento, negli anni 1898, 1899 e 1900.

La mortalità dei bambini illegittimi varia molto da un compartimento all'altro. Per esempio, nel 1900, in Piemonte, per 100 nati illegittimi ne morirono prima di aver compiuto un anno 38, negli Abruzzi 33, in Lombardia e Calabrie 30 e nella Liguria 29; al contrario nell'Umbria ne morirono soltanto 15, nel Lazio e nella Sardegna 16, nelle Marche 17, nella Toscana e nella Basilicata 18 e nelle Puglie 19.

Le considerazioni fatte nell'espore i risultati della statistica dei nati illegittimi, spiegano, almeno in parte, queste differenze. In Piemonte e in Lombardia la natività illegittima è bassa e i nati illegittimi sono quasi tutti abbandonati dai genitori ed allevati a spese della carità pubblica. Al contrario, in Roma, nell'Umbria, nelle Marche, in Toscana e in Romagna, la natività illegittima è alta, ma una gran parte degli illegittimi sono riconosciuti dai genitori ed allevati in famiglia. Parecchi fra questi sono legittimati poco tempo dopo la nascita per matrimonio dei genitori, e in caso di morte sono registrati come legittimi. Ciò fa sì che in alcuni anni la mortalità degli illegittimi appaisca eguale, e talvolta persino inferiore a quella dei bambini legittimi.

**Proporzione dei bambini morti nel primo anno di età a 100 nati
negli anni 1898, 1899 e 1900.**

Prospetto XXXIV.

COMPARTIMENTI	ANNO 1898						ANNO 1899						ANNO 1900					
	Legittimi			Illegittimi ed esposti			Legittimi			Illegittimi ed esposti			Legittimi			Illegittimi ed esposti		
	Maschi	Femmine	Totale	Maschi	Femmine	Totale	Maschi	Femmine	Totale	Maschi	Femmine	Totale	Maschi	Femmine	Totale	Maschi	Femmine	Totale
Piemonte	18	15	16	38	35	37	15	13	14	39	34	36	18	15	17	40	36	38
Liguria	14	13	14	26	23	25	14	12	13	28	25	27	15	14	14	27	32	29
Lombardia	20	17	19	31	33	32	18	15	16	28	29	28	20	17	18	32	29	30
Veneto	16	13	15	20	18	19	15	13	14	19	17	18	16	14	15	22	19	20
Emilia	21	19	20	25	23	24	16	15	16	24	20	22	20	18	19	25	22	23
Toscana	15	14	15	23	16	20	14	12	13	19	15	17	15	14	15	21	15	18
Marche	18	17	17	21	17	19	15	14	15	19	18	18	18	17	17	20	15	17
Umbria	18	16	17	20	21	20	14	13	13	18	16	17	19	17	18	14	16	15
Lazio	15	12	14	17	15	16	13	12	13	15	13	14	15	14	15	18	14	16
Abruzzi e Molise . .	18	17	18	28	30	29	17	15	16	28	29	28	16	15	15	32	34	33
Campania	16	15	15	30	36	33	15	14	15	27	35	31	17	15	16	27	24	26
Puglie	18	17	17	19	17	18	16	15	15	19	22	20	18	16	17	17	21	19
Basilicata	19	17	18	26	25	25	16	14	15	23	23	23	19	18	19	20	17	18
Calabrie	16	14	15	28	30	29	14	14	14	25	28	26	17	17	17	29	31	30
Sicilia	19	17	18	26	32	29	18	16	17	25	31	28	21	20	21	22	28	25
Sardegna	15	15	15	17	19	18	17	16	16	22	17	20	18	16	17	17	15	16
REGNO	18	16	17	24	24	24	16	14	15	23	22	22	18	16	17	23	22	23

§ VIII.

Morti classificati secondo l'età e secondo la professione.

La tavola XI a pagina 67 dà una classificazione dei maschi morti dopo aver raggiunta l'età di 15 anni compiuti, per gruppi di età di dieci in dieci anni e per professioni.

La professione fu indicata secondo le dichiarazioni fatte dai parenti del defunto, e questi, nei casi d'individui di età avanzata, hanno molte volte dichiarata la professione che quelli esercitavano in età più valida. Si trovano, per esempio, segnati nelle classi degli impiegati, dei maestri, delle guardie doganali o daziarie o carcerarie, dei marinai, ecc., parecchi individui morti ad oltre 80 anni di età.

Per poter determinare in quali professioni sia maggiore la durata della vita e in quali altre sia più breve, converrebbe confrontare i morti di ciascuna professione e di ciascun gruppo di età col totale dei viventi coetanei che esercitano la medesima professione. Ma la statistica dei viventi, secondo le professioni, non può essere data che dal censimento generale della popolazione e perciò converrà attendere i risultati del censimento del 10 febbraio 1901, per poter calcolare i quozienti specifici di mortalità per le singole professioni, continuando intanto a eseguire ogni anno la classificazione dei morti. Conviene inoltre mettere in avvertenza contro due altre cause possibili di errore nel giudicare del grado di salubrità delle varie professioni. Alcune professioni, come quelle di medico, avvocato, notaio, ingegnere, richiedendo una carriera preparatoria assai lunga, possono essere esercitate soltanto da individui che hanno almeno 23 o 24 anni di età; e per queste professioni non vi possono essere morti di età più giovane, mentre si hanno molti morti fra 15 e 20 anni nelle professioni di agricoltore o di marinaio o di tipografo. D'altra parte, non pochi individui, coll'avanzare dell'età, cambiano professione, sia perchè sono migliorate le loro condizioni finanziarie, sia perchè, col diminuire delle loro forze, devono procurarsi una occupazione meno faticosa. Si troveranno perciò pochi morti oltre il 70° anno di età fra i commessi di negozio, non perchè siano morti tutti in età più giovane, ma perchè parecchi col tempo sono diventati padroni e all'atto di morte sono registrati fra i negozianti. Così parecchi facchini e marinai vecchi sono ridotti alla condizione di braccianti; quasi tutti gli impiegati, i maestri e le guardie sono passati a quell'età nella categoria dei pensionati.

Fatte queste avvertenze, possiamo dalla classificazione dei morti per età e per professioni argomentare, in via approssimativa, in quali professioni sia maggiore il numero dei morti in età giovane, ed in quali altre prevalgano per numero le morti di individui d'età avanzata.

Facendo il calcolo separatamente per gli individui di ciascuna professione, si ottengono, per gli anni 1898, 1899 e 1900 i seguenti risultati che indicano le proporzioni massime e quelle minime di morti in età molto avanzata.

Numero dei morti (maschi) in età di 70 anni compiuti ed oltre, classificati secondo la professione, per ogni 100 morti della stessa professione in età di 20 anni e più, negli anni 1898, 1899 e 1900.

Prospetto XXXV.

PROFESSIONI	ANNO 1898	ANNO 1899	ANNO 1900
Su 100 maschi di qualsiasi professione, morti in età da 20 anni in su, ve ne furono in età da 70 anni in su.	38	39	40
Massimi.			
Sacerdoti e monaci	57	56	57
Capitalisti e proprietari	51	51	53
Marinai, barcaioli, pescatori	44	45	46
Medici, veterinari	42	42	43
Agricoltori	42	42	43
Minimi.			
Tipografi e litografi	14	15	19
Guardie	20	15	19
Minatori, cavatori	20	20	21
Commessi di studio e di negozio, garzoni	13	16	23
Camerieri di caffè, d'albergo, ecc.	13	17	25
Facchini	25	24	27
Barbieri	29	26	28
Cocchieri, carrettieri	29	26	28
Caffettieri, bettolieri, trattori	26	26	29
Maestri, professori	26	28	29
Macellai, pizzicagnoli, salsamentari	28	28	30
Fabbri, maniscalchi, calderai, meccanici	28	29	30

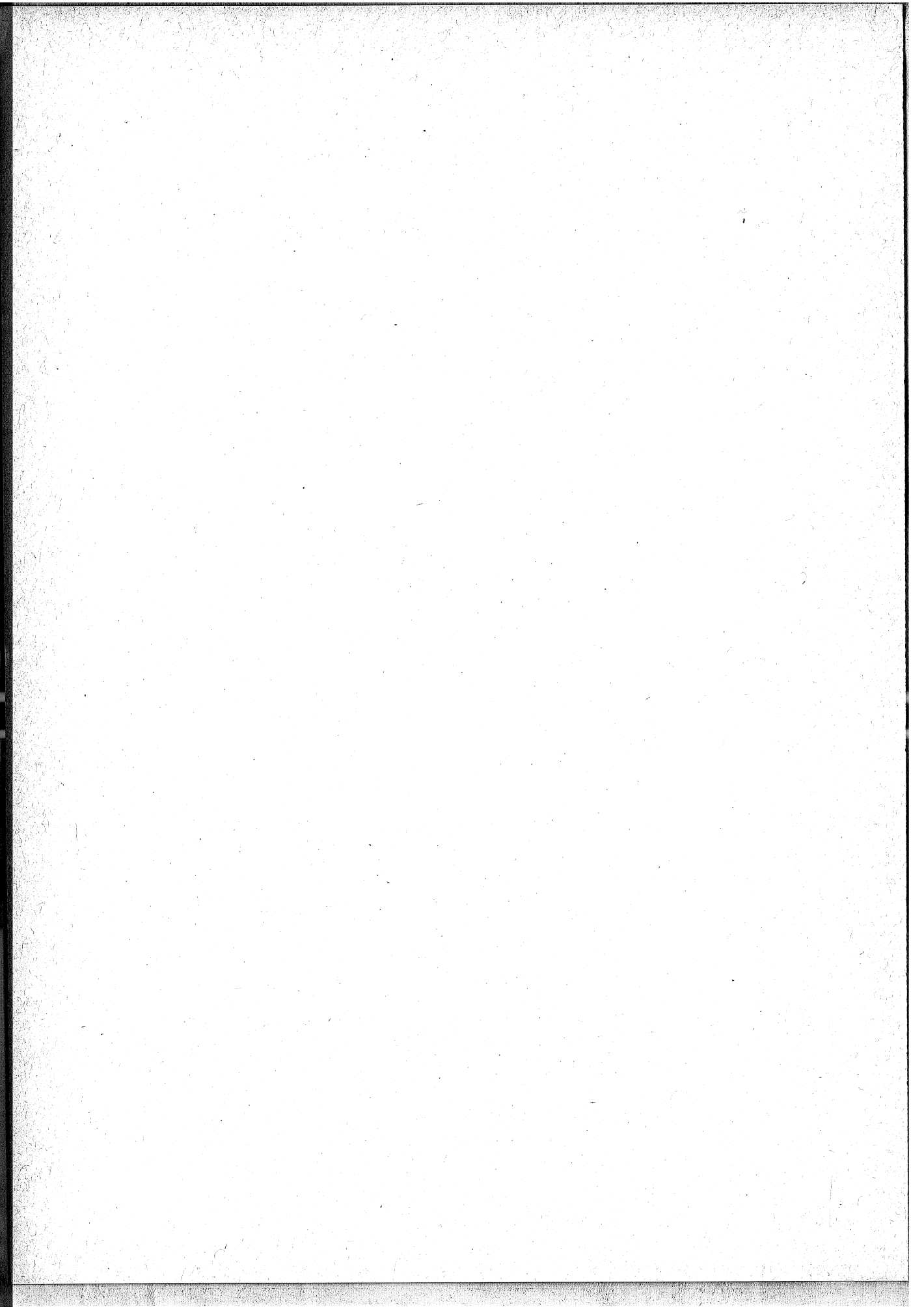

TAVOLE.

TAVOLA I. — MOVIMENTO
A. Per cir

Anno 1900.

CIRCONDARI	MATRIMONI	NATI									
		Totale dei nati	MASCHI					FEMMINE			
			Totale	Legittimi	Illegittimi riconosciuti da uno o da entrambi i genitori	Illegittimi non riconosciuti e nati di stato civile ignoto	Totale	Legittime	Illegittime riconosciute da uno o da entrambi i genitori	Illegittime non riconosciute e nate di stato civile ignoto	
Alessandria	1176	4713	2382	2326	16	40	2331	2257	19	55	
Acqui	903	4198	2207	2201	1	5	1991	1976	..	15	
Asti	13-8	6268	3240	3203	7	30	3028	3006	8	14	
Casale Monferrato	1141	4882	2498	2482	1	15	2384	2366	4	14	
Novi Ligure	672	2922	1529	1507	12	10	1393	1380	4	9	
Tortona	527	2218	1194	1181	4	9	1024	1006	6	12	
Cuneo	1883	5983	3068	2980	19	69	2915	2835	18	62	
Alba	1010	4802	2508	2470	..	38	2294	2251	3	40	
Mondovì	1134	4899	2581	2520	16	45	2318	2253	14	51	
Saluzzo	1045	4764	2466	2399	7	60	2298	2249	8	41	
Novara	2186	8271	4340	4234	25	81	3931	3832	22	77	
Biella	1140	4122	2109	2035	37	37	2013	1936	29	48	
Domodossola	270	1166	612	574	28	10	554	517	24	13	
Pallanza	586	2443	1235	1214	7	14	1208	1180	11	17	
Varallo	236	783	374	350	12	12	409	385	10	14	
Vercelli	1360	4987	2533	2483	8	42	2454	2415	7	32	
Torino	4321	15998	8218	7697	342	179	7780	7264	343	173	
Aosta	462	2081	1046	942	73	31	1035	911	83	41	
Ivrea	1204	4621	2354	2289	42	23	2267	2213	37	17	
Pinerolo	906	3681	1917	1864	31	22	1764	1727	17	20	
Susa	679	2658	1293	1251	18	24	1365	1325	18	22	
Genova	3280	12944	6683	6259	191	233	6261	5823	183	255	
Albenga	367	1443	741	699	12	30	702	667	12	23	
Chiavari	740	3120	1563	1521	11	31	1557	1517	6	34	
Savona	735	3401	1730	1662	25	43	1671	1617	20	34	
Spezia	1032	4017	2486	2367	78	41	2431	2289	30	52	
Porto Maurizio	330	1427	729	685	20	24	698	660	20	18	
San Remo	571	2054	1053	995	37	21	1001	948	35	18	
Bergamo	2036	10429	5473	5386	19	68	4956	4891	11	54	
Glusone	562	2703	1330	1317	10	3	1373	1362	9	2	
Treviglio	936	5077	2578	2567	3	8	2499	2494	2	3	

DELLO STATO CIVILE.
condari.

Anno 1900.

Totale dei nati-morti	NATI - MORTI						MORTI			FIGLI NATURALI LEGITTIMATI		CIRCONDARI
	MASCHI			FEMMINE			Maschi	Femmine	Totale	Maschi	Femmine	
	Totale	Legittimi	Illegittimi e nati morti di stato civile ignoto	Totale	Legittime	Illegittime e nate morte di stato civile ignoto						
157	97	92	5	60	58	2	1714	1649	3333	4	3	Alessandria.
150	89	86	3	61	57	4	1361	1294	2655	7	9	Acqui.
230	119	108	11	111	108	3	2160	2010	4170	3	1	Asti.
167	96	93	3	71	71	..	1912	1765	3677	1	..	Casale Monferrato.
100	59	58	1	41	38	3	1003	975	1978	1	..	Novi Ligure.
83	52	51	1	31	29	2	696	616	1312	1	1	Tortona.
306	171	161	10	135	129	6	2411	2333	4744	17	14	Cuneo.
217	129	125	4	88	85	3	1604	1465	3069	3	5	Alba.
260	153	148	5	107	106	1	1726	1614	3340	3	3	Mondovi.
234	137	135	2	97	92	5	1880	1853	3733	4	3	Saluzzo.
234	125	118	7	109	103	6	3032	2728	5760	4	2	Novara.
166	92	87	5	74	68	6	1542	1563	3105	1	4	Biella.
45	22	22	..	23	19	4	455	499	954	3	1	Domodossola.
87	41	40	1	46	40	6	909	949	1858	1	2	Pallanza.
38	26	21	5	12	12	..	306	341	647	1	..	Varallo.
116	69	68	1	47	46	1	1958	1901	3859	4	9	Vercelli.
786	413	353	60	373	325	48	7272	6839	14111	90	68	Torino.
98	71	65	6	27	21	6	978	1053	2031	20	18	Aosta.
166	94	90	4	72	70	2	2053	2056	4109	4	9	Ivrea.
181	107	100	7	74	71	3	1575	1575	3150	6	5	Pinerolo.
116	68	64	4	48	45	3	1043	1071	2114	15	4	Susa.
704	395	336	59	309	274	35	5431	5254	10685	105	99	Genova.
95	58	51	7	37	35	2	658	569	1227	2	1	Albenga.
147	87	87	..	60	59	1	1133	1208	2341	13	13	Chiavari.
161	80	72	8	81	76	5	1184	1175	2359	13	12	Savona.
267	143	133	10	124	110	14	1460	1409	2869	88	66	Spezia.
60	35	32	3	25	22	3	682	691	1373	5	4	Porto Maurizio.
107	62	55	7	45	40	5	926	829	1755	9	19	San Remo.
319	196	188	8	143	127	16	3773	3723	7496	10	16	Bergamo.
100	66	66	..	34	33	1	810	845	1655	5	3	Clusone.
190	108	104	4	82	78	4	1716	1615	3331	1	2	Treviglio.

Anno 1900.

CIRCONDARI	MATRIMONI	NATI										
		Totale dei nati	MASCHI					FEMMINE				
			Totale	Legittimi	Illegittimi riconosciuti da uno o da entrambi i genitori	Illegittimi non riconosciuti e nati di stato civile ignoto	Totale	Legittime	Illegittime riconosciute da uno o da entrambi i genitori	Illegittime non riconosciute e nate di stato civile ignoto		
Brescia	1709	8472	4802	4173	27	102	4170	4014	33	123		
Breno	450	2129	1106	1059	20	27	1023	992	12	19		
Chiari	688	3263	1752	1732	11	9	1611	1596	9	6		
Salò	447	2017	1033	1012	14	7	984	958	14	12		
Verolanuova	389	2189	1132	1116	7	9	1057	1047	6	4		
Como	2207	9179	4691	4629	13	49	4488	4420	22	46		
Lecco	1073	5146	2556	2546	5	5	2590	2577	7	6		
Varese	1352	5009	2609	2583	12	14	2400	2386	3	11		
Cremona	1262	6056	3157	3095	6	56	2899	2805	15	79		
Casalmaggiore	303	1261	638	623	5	10	623	614	4	5		
Crema	752	3483	1826	1808	3	15	1657	1636	1	20		
Mantova (provincia)	2205	10084	5113	4705	226	182	4971	4569	216	186		
Milano	5341	20235	10317	9729	336	252	9918	9366	327	225		
Abbiategrosso	1015	4509	2319	2316	2	1	2190	2185	1	4		
Gallarate	1766	8398	4294	4282	3	9	4104	4096	6	2		
Lodi	1286	6034	3050	3025	7	18	2984	2960	5	19		
Monza	1738	10532	5476	5468	4	4	5056	5043	5	8		
Pavia	1159	4962	2480	2431	10	39	2482	2402	7	73		
Bobbio	279	1166	618	606	2	10	548	544	2	2		
Mortara	1335	4695	2355	2321	3	31	2340	2303	2	35		
Voghera	951	4272	2219	2188	11	20	2053	2013	8	32		
Sondrio	864	3800	1972	1922	17	33	1828	1779	20	29		
Belluno (provincia)	1531	7194	3652	3526	84	42	3542	3432	71	39		
Padova (id.)	3033	15761	8167	7649	341	177	7594	7122	300	172		
Rovigo (id.)	1610	8533	4434	3811	530	93	4099	3495	510	94		
Treviso (id.)	3038	15639	8063	7825	169	69	7576	7342	149	85		
Udine (id.)	4347	20872	10712	10173	356	183	10160	9643	350	167		
Venezia (id.)	2678	13499	6857	6241	447	169	6642	6030	432	180		
Verona (id.)	2905	13040	6716	6504	86	126	6324	6113	91	120		
Vicenza (id.)	3160	15662	7972	7703	136	133	7690	7412	125	153		

DELLO STATO CIVILE.
condari.

Anno 1900.

Totale dei nati-morti	NATI-MORTI						MORTI			FIGLI NATURALI LEGITTIMATI		CIRCONDARI
	MASCHI			FEMMINE			Maschi	Femmine	Totale	Maschi	Femmine	
	Totale	Legittimi	Illegittimi e nati morti di stato civile ignoto	Totale	Legittime	Illegittime e nate morte di stato civile ignoto						
365	204	195	9	161	148	13	3289	2981	6270	14	12	Brescia.
88	53	51	2	36	32	3	675	655	1330	13	8	Breno.
140	86	86	..	54	54	..	1104	1073	2177	4	11	Chiari.
113	64	59	5	49	45	4	732	667	1399	9	9	Salò.
78	36	34	2	42	41	1	759	614	1373	2	..	Verolanuova.
352	222	212	10	130	126	4	3040	2971	6011	3	7	Como.
159	97	95	2	62	62	..	1749	1703	3452	1	2	Lecco.
176	101	101	..	75	73	2	1649	1560	3209	2	..	Varese.
256	140	134	6	116	114	2	2370	2243	4613	8	9	Cremona.
44	26	26	..	18	16	2	444	405	849	4	..	Casalmaggiore.
143	71	70	1	72	70	2	1311	1242	2553	2	..	Crema.
524	305	278	27	219	190	29	3326	3182	6508	131	96	Mantova (provincia).
711	414	384	30	297	278	19	8274	7702	15976	23	15	Milano.
163	97	97	..	66	66	..	1531	1375	2906	1	1	Abbiategrasso.
279	167	166	1	112	112	..	2532	2441	4973	2	1	Gallarate.
216	119	113	6	97	95	2	2113	2113	4226	3	..	Lodi.
283	174	174	..	109	109	..	3550	3275	6825	2	1	Monza.
196	111	109	2	85	81	4	1642	1583	3225	17	9	Pavia.
29	13	12	1	16	16	..	406	373	779	1	1	Bobbio.
123	65	61	4	58	55	3	1522	1474	2996	3	6	Mortara.
136	72	70	2	64	63	1	1543	1466	3009	4	8	Voghera.
181	110	104	6	71	68	3	1262	1300	2562	10	9	Sondrio.
236	130	122	8	106	99	7	2068	2070	4138	70	50	Belluno (provincia).
521	290	265	25	231	212	19	4499	4170	8669	225	205	Padova (id.).
339	194	159	35	145	113	32	2507	2425	4932	340	361	Rovigo (id.).
533	285	272	13	248	234	14	4028	3863	7891	127	104	Treviso (id.).
779	415	380	35	364	339	25	6345	6279	12624	303	284	Udine (id.).
477	258	232	26	219	180	39	4418	4311	8729	242	237	Venezia (id.).
586	354	337	17	232	215	17	4256	4038	8294	100	61	Verona (id.).
647	355	332	23	292	276	16	4556	4389	8945	140	141	Vicenza (id.).

Anno 1900.

CIRCONDARI	MATRIMONI	NATI									
		Totale dei nati	MASCHI					FEMMINE			
			Totale	Legittimi	Illegittimi riconosciuti da uno o da entrambi i genitori	Illegittimi non riconosciuti e nati di stato civile ignoto	Totale	Legittime	Illegittime riconosciute da uno o da entrambi i genitori	Illegittime non riconosciute e nate di stato civile ignoto	
Bologna	2602	10836	5620	4975	439	206	5216	4669	369	178	
Imola	516	2363	1235	1086	112	37	1128	1001	93	34	
Vergato	494	2109	1066	936	94	36	1043	921	96	26	
Ferrara	1523	6786	3497	2444	887	166	3289	2331	810	148	
Cento	296	1240	660	616	37	7	580	544	23	13	
Comacchio	351	1900	1046	752	273	21	854	614	221	19	
Forlì	510	2186	1137	796	315	26	1049	752	269	28	
Cesena	679	3165	1614	1093	494	27	1551	1013	503	35	
Rimini	833	3516	1791	1445	310	36	1725	1412	286	27	
Modena	1243	6130	3070	2903	77	90	3060	2897	76	87	
Mirandola	475	2205	1153	1060	74	19	1052	957	74	21	
Pavullo nel Frignano	547	2689	1391	1281	56	54	1298	1201	55	42	
Parma	1163	5448	2790	2575	64	151	2658	2425	65	168	
Borgo San Donnino	645	2917	1482	1444	13	25	1435	1395	19	21	
Borgotaro	263	1244	633	621	9	3	611	604	2	5	
Piacenza	1184	5418	2853	2737	27	89	2565	2457	21	87	
Fiorenzuola d'Arda	506	2211	1171	1145	9	17	1040	1021	6	13	
Ravenna	588	2189	1105	927	143	35	1084	886	176	22	
Faenza	382	1681	887	803	58	26	794	710	66	18	
Lugo	446	1953	974	832	115	27	979	812	141	26	
Reggio Emilia	1483	7432	3802	3612	88	102	3630	3489	63	78	
Guastalla	501	2485	1229	1174	33	22	1256	1195	35	26	
Arezzo	1838	8398	4317	3997	170	150	4081	3807	151	123	
Firenze	4404	17428	8893	8338	221	334	8535	7979	208	348	
Pistoia	971	4243	2190	2084	61	45	2053	1924	68	61	
Rocca S. Casciano	401	1839	947	807	116	24	892	733	129	30	
S. Miniato	1038	4036	2076	1965	81	30	1960	1857	78	25	
Grosseto	896	4558	2409	2170	183	56	2149	1928	167	54	
Livorno	757	2342	1159	1058	61	40	1183	1107	40	33	
Portoferraio	154	596	297	282	8	7	299	286	8	5	
Lucca	2392	9955	5055	4836	128	91	4900	4644	125	131	

DELLO STATO CIVILE.
condari.

Anno 1900.

Totale dei nati-morti	NATI-MORTI						MORTI			FIGLI NATURALI LEGITTIMATI		CIRCONDARI
	MASCHI			FEMMINE			Maschi	Femmine	Totale	Maschi	Femmine	
	Totale	Legittimi	Illegittimi e nati morti di stato civile ignoto	Totale	Legittime	Illegittime e nate morte di stato civile ignoto						
408	209	181	28	199	163	36	4485	4348	8833	294	260	Bologna.
103	52	48	4	51	47	4	1031	978	2009	60	56	Imola.
86	44	37	7	42	35	7	571	557	1128	112	97	Vergato.
967	152	99	53	115	88	27	2252	2074	4326	672	612	Ferrara.
58	30	29	1	28	27	1	380	351	731	40	45	Cento.
83	47	39	8	36	24	12	685	639	1324	181	161	Comacchio.
104	65	44	21	39	26	13	942	855	1797	233	181	Forlì.
145	81	49	32	64	44	20	1210	1127	2337	381	294	Cesena.
116	61	51	10	55	43	12	1190	1245	2435	307	289	Rimini.
227	132	123	9	95	91	4	2232	2083	4315	72	60	Modena.
79	37	27	10	42	41	1	711	652	1363	55	40	Mirandola.
150	77	76	1	73	67	6	781	785	1566	50	56	Pavullo nel Frign.
248	133	121	12	115	100	15	2105	1888	3993	98	90	Parma.
101	55	52	3	46	43	3	957	900	1857	32	25	Borgo San Donnino
54	36	32	4	18	14	4	387	353	740	4	7	Borgotaro.
244	130	124	6	114	107	7	2002	1887	3889	26	29	Piacenza.
124	73	72	1	51	51	..	733	720	1453	11	11	Fiorenzuola d'Arda
93	58	45	13	35	26	9	1135	1018	2153	113	111	Ravenna.
61	34	33	1	27	24	3	714	657	1371	38	39	Faenza.
68	46	40	6	22	18	4	810	793	1603	110	95	Lugo.
399	226	213	13	173	167	6	2631	2523	5154	81	74	Reggio Emilia.
83	46	42	4	37	37	..	740	701	1441	23	26	Guastalla.
421	253	228	25	168	148	20	3317	3170	6487	179	141	Arezzo.
624	353	323	30	271	248	23	7049	6518	13567	205	177	Firenze.
192	118	108	10	74	64	10	1307	1316	2623	47	40	Pistoia.
96	63	56	7	33	26	7	695	692	1387	81	88	Rocca San Casciano
160	95	90	5	65	58	7	1373	1196	2569	57	51	S. Miniato.
168	99	78	21	69	61	8	1665	1490	3155	127	129	Grosseto.
78	42	28	14	36	31	5	1204	1098	2302	36	28	Livorno.
23	13	12	1	10	9	1	258	183	441	7	1	Portoferraio.
331	208	198	10	173	170	3	3178	3213	6391	164	147	Lucca.

Anno 1900.

CIRCONDARI	MATRIMONI	NATI									
		Totale dei nati	MASCHI					FEMMINE			
			Totale	Legittimi	Illegittimi riconosciuti o da uno o da entrambi i genitori	Illegittimi non riconosciuti e nati di stato civile ignoto	Totale	Legittime	Illegittime riconosciute o da uno o da entrambi i genitori	Illegittime non riconosciute e nate di stato civile ignoto	
Massa e Carrara	979	4625	2356	1980	335	41	2269	1901	328	40	
Castelnuovo di Garfagnana	346	1262	609	520	66	23	653	565	68	20	
Pontremoli	322	1446	742	690	27	25	704	656	20	28	
Pisa	1779	6915	3524	3277	184	63	3391	3169	161	61	
Volterra	539	2385	1213	1122	61	30	1172	1064	70	38	
Siena	1100	4178	2121	1996	58	67	2057	1939	51	67	
Montepulciano	604	2309	1157	1094	46	17	1152	1085	39	28	
Ancona	2172	9376	4797	4466	190	141	4579	4255	217	107	
Ascoli Piceno	837	3885	1949	1644	264	41	1936	1601	268	67	
Fermo	828	3688	1838	1711	94	28	1855	1731	89	35	
Macerata	1473	6180	3205	3011	130	64	2975	2782	119	74	
Camerino	417	1594	802	747	23	32	792	733	33	26	
Pesaro	841	3872	2039	1783	199	57	1833	1630	168	35	
Urbino	923	4154	2266	1874	313	79	2188	1811	307	70	
Perugia	1894	7994	4130	3592	319	219	3864	3366	314	184	
Foligno	560	2293	1191	1040	99	52	1102	957	98	47	
Orvieto	369	1698	877	785	51	41	821	712	75	34	
Rieti	651	3107	1598	1389	137	72	1509	1294	155	60	
Spoleto	507	2241	1174	984	140	50	1067	894	125	48	
Terni	660	2966	1531	1319	115	97	1435	1247	100	88	
Roma	4380	19016	9738	8064	1163	511	9278	7753	1035	490	
Civitavecchia	191	965	505	428	66	11	460	413	44	3	
Frosinone	1475	6604	3365	2264	1002	99	3239	2170	964	105	
Velletri	604	3037	1492	1143	316	33	1545	1163	336	46	
Viterbo	1190	5908	3009	2387	534	88	2899	2424	400	75	
Aquila degli Abruzzi	941	4311	2221	2133	31	57	2090	1987	45	58	
Avezzano	974	4701	2469	2359	93	17	2232	2130	82	20	
Cittaducale	451	1969	1014	950	55	9	955	892	58	5	
Solmona	872	3253	1705	1653	13	39	1548	1521	8	19	
Campobasso	1098	4483	2276	2180	18	78	2207	2124	15	68	
Isernia	1151	4371	2292	2251	23	18	2079	2047	20	12	
Larino	1021	4729	2400	2337	19	44	2329	2277	17	35	

DELLO STATO CIVILE.
condari.

Anno 1900.

Totale dei nati morti	NATI-MORTI						MORTI			FIGLI NATURALI LEGITTIMATI		CIRCONDARI
	MASCHI			FEMMINE			Maschi	Femmine	Totale	Maschi	Femmine	
	Totale	Legittimi	Illegittimi e nati morti di stato civile ignoto	Totale	Legittime	Illegittime e nate morte di stato civile ignoto						
177	94	81	13	83	63	20	1285	1404	2689	251	221	Massa e Carrara.
34	19	18	1	15	12	3	373	366	739	83	71	Castellnuovo di Gar.
88	50	44	6	38	32	6	423	425	848	31	33	Pontremoli.
281	166	151	15	115	101	14	2335	2210	4545	162	136	Pisa.
100	56	51	5	44	37	7	897	788	1685	30	23	Volterra.
205	119	115	4	86	80	6	1957	1727	3684	36	47	Siena.
111	75	74	1	36	34	2	950	904	1854	26	33	Montepulciano.
404	223	206	17	181	161	20	3721	3662	7383	180	185	Ancona.
138	76	67	9	62	56	6	1238	1295	2533	217	194	Ascoli Piceno.
187	106	97	9	81	72	9	1389	1448	2837	76	69	Fermo.
298	185	175	10	113	109	4	2372	2321	4693	141	120	Macerata.
69	44	39	5	25	23	2	641	606	1247	38	32	Camerino.
150	86	74	12	64	52	12	1506	1473	2979	159	140	Pesaro.
227	123	101	22	104	74	30	1755	1687	3442	244	197	Urbino.
477	289	263	26	188	169	19	3142	3043	6185	246	225	Perugia.
102	56	46	10	46	31	15	984	913	1897	97	79	Foligno.
51	23	20	3	28	22	6	609	518	1127	43	47	Orvieto.
123	72	62	10	56	52	4	983	909	1892	53	23	Rieti.
101	55	50	5	46	36	10	889	805	1694	120	96	Spoleto.
140	80	70	10	60	54	6	1079	984	2063	109	94	Terni.
1169	629	503	126	540	422	118	7822	7161	14983	563	315	Roma.
86	53	42	11	33	22	11	537	319	856	25	44	Civitavecchia.
419	223	148	75	196	140	56	2403	2512	4915	507	469	Frosinone.
196	106	81	25	90	66	24	1187	1136	2323	149	115	Velletri.
247	131	109	22	116	90	26	2386	2250	4636	330	276	Viterbo.
130	64	63	1	66	60	6	1467	1538	3005	60	33	Aquila degli Abruzzi.
143	76	69	7	67	63	4	1463	1438	2901	67	55	Avezzano.
43	28	27	1	15	15		685	678	1363	64	59	Cittaducale.
184	102	100	2	82	80	2	1039	1076	2115	23	16	Solmona.
192	102	98	4	90	84	6	1548	1577	3125	4	3	Campobasso.
143	83	82	1	60	59	1	1469	1565	3034	4	8	Isernia.
203	110	107	3	93	91	2	1697	1911	3608	8	7	Larino

Anno 1900.

CIRCONDARI	MATRIMONI	NATI										
		Totale dei nati	MASCHI					FEMMINE				
			Totale	Legittimi	Illegittimi riconosciuti da uno o da entrambi i genitori	Illegittimi non riconosciuti e nati di stato civile ignoto	Totale	Legittime	Illegittime riconosciute da uno o da entrambi i genitori	Illegittime non riconosciute e nate di stato civile ignoto		
Chieti	993	4238	2164	2102	28	34	2074	2003	29	42		
Lanciano	1004	4100	2153	2070	28	55	1947	1881	31	35		
Vasto	996	4345	2244	2170	33	41	2101	2063	21	17		
Teramo	1280	6013	3092	2963	35	94	2921	2768	28	125		
Penne	943	4067	2058	1985	23	50	2009	1923	22	64		
Avellino	1368	6185	3179	3110	29	40	3003	2950	11	45		
Ariano di Puglia	806	3677	1893	1817	13	63	1784	1712	11	61		
S. Angelo dei Lombardi	1003	4811	2482	2440	15	27	2329	2288	16	25		
Benevento	888	3927	1984	1949	9	26	1943	1887	13	43		
Cerreto Sannita	597	2543	1310	1294	6	10	1233	1221	6	6		
S. Bartolomeo in Galdo	516	2338	1179	1156	8	15	1159	1141	4	14		
Caserta	2288	10539	5391	5215	47	129	5148	4998	41	109		
Gaeta	1164	5426	2874	2786	44	44	2552	2482	37	33		
Nola	819	3440	1765	1739	17	9	1675	1657	12	6		
Piedimonte d'Alife	357	1539	816	797	14	5	723	708	10	5		
Sora	1136	5405	2780	2738	24	18	2625	2586	19	20		
Napoli	4717	21477	10950	9968	346	636	10527	9644	253	630		
Casoria	1240	5983	3127	3070	23	34	2856	2811	15	30		
Castellammare di Stabia	1326	6362	3258	3164	19	75	3104	3010	34	60		
Pozzuoli	529	2887	1479	1455	7	17	1408	1388	11	9		
Salerno	2202	9676	4946	4757	40	149	4730	4563	29	138		
Campagna	756	3553	1848	1775	55	18	1705	1655	42	8		
Sala Consilina	560	2352	1216	1180	25	11	1136	1098	27	11		
Vallo della Lucania	648	2906	1457	1376	62	19	1449	1394	43	12		
Bari delle Puglie	2364	14414	7333	7088	111	134	7081	6871	91	119		
Altamura	915	5088	2603	2550	21	32	2485	2430	21	34		
Bari	2769	13895	7098	6921	80	97	6797	6636	77	84		
Foggia	1509	8106	4193	4017	69	107	3913	3765	50	98		
Bovino	450	2056	1077	1051	10	16	979	962	7	9		
San Severo	1270	6876	3468	3400	43	25	3408	3351	35	22		

DELO STATO CIVILE.
condari.

Anno 1900.

Totale dei nati-morti	NATI-MORTI						MORTI			FIGLI NATURALI LEGITTIMATI		CIRCONDARI
	MASCHI			FEMMINE			Maschi	Femmine	Totale	Maschi	Femmine	
	Totale	Legittimi	Illegittimi e nati morti di stato civile ignoto	Totale	Legittime	Illegittime e nate morte di stato civile ignoto						
228	127	120	7	101	99	2	1456	1437	2893	29	15	Chieti.
216	129	125	4	87	83	4	1242	1353	2595	20	7	Lanciano.
262	154	151	3	108	105	3	1454	1607	3061	8	12	Vasto.
189	112	108	4	77	76	1	1949	2103	4052	30	14	Teramo.
177	99	96	3	78	74	4	1393	1365	2758	15	11	Penne.
269	155	144	11	114	110	4	2108	2281	4389	9	7	Avellino.
135	83	81	2	52	48	4	1129	1185	2314	7	7	Ariano di Puglia.
188	115	114	1	73	72	1	1463	1519	2982	4	5	S. Angelo dei Lom.
159	106	105	1	53	50	3	1364	1417	2781	43	32	Benevento.
139	74	73	1	65	63	2	877	969	1846	Cerreto Sannita.
122	66	64	2	56	54	2	751	820	1571	7	3	S. Bartol. in Galdo.
490	263	251	12	227	215	12	4099	4036	8135	11	18	Caserta.
246	136	128	8	110	109	1	1870	1891	3761	20	20	Gaeta.
158	84	82	2	74	71	3	1426	1386	2812	8	12	Nola.
48	28	27	1	20	20	..	603	655	1258	1	1	Piedimonte d'Alife.
223	112	110	2	111	109	2	1650	1704	3354	2	..	Sora.
1309	724	640	84	585	508	77	9198	8866	18064	206	171	Napoli.
266	156	152	4	110	107	3	2154	2168	4322	12	10	Casoria.
414	232	222	10	182	173	9	2602	2503	5105	23	13	Castellam. di Stabia.
155	101	97	4	54	53	1	995	905	1900	1	1	Pozzuoli.
597	357	350	7	240	235	5	4169	4300	8469	6	12	Salerno.
191	109	102	7	82	79	3	1468	1601	3069	5	2	Campagna.
103	51	47	4	52	49	3	1026	1123	2149	3	6	Sala Consilina.
41	23	18	5	18	17	1	1119	1291	2410	18	19	Vallo della Lucania.
650	369	349	20	281	258	23	4702	4678	9380	28	37	Bari delle Puglie.
210	136	134	2	74	74	..	1776	1736	3512	4	8	Altamura.
359	518	511	7	341	334	7	3715	3785	7500	49	26	Barletta.
460	284	268	16	176	170	6	3097	2964	6061	18	22	Foggia.
93	48	47	1	45	44	1	775	848	1623	7	4	Bovino.
267	150	142	8	117	111	6	2555	2636	5191	16	13	San Severo.

Popolazione. Movimento dello stato civile.

Anno 1900.

CIRCONDARI	MATRIMONI	NATI									
		Totale dei nati	MASCHI					FEMMINE			
			Totale	Legittimi	Illegittimi riconosciuti da uno o da entrambi i genitori	Illegittimi non riconosciuti e nati di stato civile ignoto	Totale	Legittime	Illegittime riconosciute da uno o da entrambi i genitori	Illegittime non riconosciute e nate di stato civile ignoto	
Lecce	1074	6150	3116	2994	60	72	3034	2907	45	82	
Brindisi	833	5539	2858	2735	34	89	2661	2554	32	95	
Gallipoli	901	6202	3208	3101	23	84	2994	2894	20	30	
Taranto	1185	7868	4142	3960	82	100	3726	3582	51	93	
Potenza	1306	6030	3085	3000	39	46	2945	2872	39	34	
Lagonegro	866	3659	1935	1830	74	31	1724	1632	73	19	
Matera	941	4647	2408	2342	42	24	2239	2187	31	21	
Melfi	906	4496	2258	2198	26	34	2238	2185	28	25	
Catanzaro	1009	5098	2600	2414	57	129	2498	2337	56	105	
Cotrone	736	3070	1535	1401	98	36	1535	1407	76	52	
Monteleone di Calabria	987	5058	2612	2518	38	56	2446	2372	29	45	
Nicastro	819	4205	2167	2022	40	105	2038	1893	30	115	
Cosenza	1451	6722	3346	3091	55	200	3376	3131	56	189	
Castrovillari	904	3847	1904	1793	71	40	1943	1821	74	48	
Paola	731	3263	1632	1518	24	90	1631	1530	27	74	
Rossano	473	2296	1172	1090	49	33	1124	1047	46	31	
Reggio di Calabria	1043	5023	2563	2421	37	105	2460	2316	33	111	
Gerace	901	4582	2411	2243	24	144	2171	2008	21	142	
Palmi	823	5244	2804	2705	25	74	2440	2357	19	64	
Caltanissetta	1054	5049	2612	2507	44	61	2437	2335	30	72	
Piazza Armerina	893	4337	2244	2108	60	76	2093	1962	52	79	
Terranova di Sicilia	665	2923	1486	1440	15	31	1437	1391	11	35	
Catania	2229	10292	5276	4828	222	226	5016	4614	188	214	
Acireale	925	4744	2470	2379	42	49	2274	2181	39	54	
Caltagirone	1001	4500	2289	214	43	99	2211	2084	36	91	
Nicosia	920	4212	2189	2007	120	62	2023	1849	104	70	
Girgenti	2042	9325	4753	4571	100	82	4572	4331	82	159	
Bivona	702	2790	1461	1396	26	39	1329	1280	17	32	
Sciacca	401	1992	1039	992	3	44	953	908	5	40	
Messina	1617	8149	4161	3738	222	201	3988	3573	214	201	
Castroreale	690	3617	1828	1760	37	31	1789	1730	35	24	
Mistretta	350	2029	1037	953	33	51	992	922	29	41	
Patti	695	4058	2102	1915	65	122	1956	1776	49	131	

DELLO STATO CIVILE.
condari.

Anno 1900.

Totale dei nati-morti	NATI-MORTI						MORTI			FIGLI NATURALI LEGITTIMATI		CIRCONDARI
	MASCHI			FEMMINE			Maschi	Femmine	Totale	Maschi	Femmine	
	Totale	Legittimi	Illegittimi e nati morti di stato civile ignoto	Totale	Legittime	Illegittime e nate morte di stato civile ignoto						
166	99	96	3	67	63	4	2396	2325	4721	42	29	Lecce.
256	141	138	3	115	109	6	2171	2118	4289	11	5	Brindisi.
193	119	116	3	74	73	1	2273	2247	4520	1	8	Gallipoli.
381	211	195	16	170	164	6	2779	2751	5530	35	26	Taranto.
343	181	175	6	162	152	10	2221	2353	4574	2	6	Potenza.
107	59	57	2	48	42	6	1451	1519	2970	3	1	Lagonegro.
228	129	125	4	99	94	5	2077	2089	4166	..	1	Matera.
243	126	124	2	117	113	4	1492	1552	3044	1	3	Melfi.
287	158	150	8	129	116	13	2523	2729	5252	18	8	Catanzaro.
82	50	45	5	32	29	3	1050	1173	2223	21	15	Cotrone.
102	66	65	1	36	33	3	1657	1747	3404	10	13	Monteleone di Cal.
145	84	82	2	61	55	6	1522	1714	3236	3	4	Nicastro.
251	145	132	13	106	100	6	1952	2346	4298	9	4	Cosenza.
145	76	71	5	69	64	5	1268	1543	2811	4	11	Castrovillari.
139	73	69	4	66	59	7	1237	1539	2776	5	3	Paola.
65	40	38	2	25	23	2	667	778	1445	14	15	Rossano.
215	127	122	5	88	79	9	1705	1721	3426	29	12	Reggio di Calabria.
258	141	129	12	117	104	13	1998	2046	4044	11	11	Gerace.
269	150	146	4	119	114	5	2131	2131	4262	22	15	Palmi.
198	116	106	10	82	78	4	1640	1660	3300	15	10	Caltanissetta.
162	75	66	9	87	83	4	1625	1633	3258	31	25	Piazza Armerina.
120	81	77	4	39	38	1	1128	1107	2235	6	9	Terranova di Sic.
506	267	229	38	239	198	41	4050	3871	7921	103	77	Catania.
180	96	89	7	84	80	4	1508	1521	3029	15	13	Acireale.
215	123	114	9	92	87	5	2157	2255	4412	23	15	Caltagirone.
207	106	101	5	101	92	9	1680	1594	3274	32	26	Nicosia.
452	261	244	17	191	177	14	3173	3238	6411	92	97	Girgenti.
79	42	40	2	37	37	..	943	1016	1959	56	44	Bivona.
38	21	21	..	17	16	1	764	759	1523	10	11	Sciacca.
181	102	93	9	79	74	5	2872	2877	5749	93	82	Messina.
142	81	78	3	61	60	1	1304	1300	2604	27	27	Castroreale.
100	56	53	3	44	41	3	1009	1020	2029	7	4	Mistretta.
214	116	104	12	98	85	13	1581	1563	3144	25	25	Patti.

Anno 1900.

CIRCONDARI	MATRIMONI	NATI									
		Totale dei nati	MASCHI					FEMMINE			
			Totale	Legittimi	Illegittimi riconosciuti da uno o da entrambi i genitori	Illegittimi non riconosciuti e nati di stato civile ignoto	Totale	Legittime	Illegittime riconosciute da uno o da entrambi i genitori	Illegittime non riconosciute e nate di stato civile ignoto	
Palermo	3454	16174	8348	8058	133	157	7826	7549	123	154	
Cefalù	649	3159	1642	1538	40	64	1517	1437	31	49	
Corleone	362	1887	1008	903	66	39	879	794	53	32	
Termini Imerese	947	3656	1896	1768	75	53	1760	1654	64	42	
Siracusa	812	4232	2153	2001	72	80	2079	1919	56	104	
Modica	1304	7013	3612	3329	35	248	3401	3132	33	236	
Noto	587	3199	1634	1506	16	112	1565	1433	18	114	
Trapani	954	5164	2652	2564	41	47	2512	2430	32	50	
Alcamo	572	3117	1593	1550	19	24	1524	1481	14	29	
Mazzara del Vallo	573	3157	1576	1504	13	59	1581	1508	4	69	
Cagliari	1198	5531	2850	2672	79	99	2681	2515	69	97	
Iglesias	829	3096	1633	1553	55	25	1463	1369	66	28	
Lanusei	500	2487	1331	1230	77	24	1156	1079	55	22	
Oristano	903	3809	1988	1771	109	58	1871	1720	98	53	
Sassari	643	3262	1651	1557	39	55	1611	1521	38	52	
Alghero	369	1619	863	818	23	22	756	714	29	13	
Nuoro	500	2374	1206	1078	95	33	1168	1047	91	30	
Ozieri	290	1536	805	754	41	10	731	659	57	15	
Tempio Pausania	295	1185	615	568	43	7	567	524	38	5	
REGNO	232631	1067376	547936	515360	19230	13346	519440	488610	17790	13040	

DELLO STATO CIVILE.
condari.

Anno 1900.

Totale dei nati-morti	NATI-MORTI						MORTI			FIGLI NATURALI LEGITTIMATI		CIRCONDARI
	MASCHI			FEMMINE			Maschi	Femmine	Totale	Maschi	Femmine	
	Totale	Legittimi	Illegittimi e nati morti di stato civile ignoto	Totale	Legittime	Illegittime e nate morte di stato civile ignoto						
748	407	382	25	336	317	19	6106	6194	12300	250	211	Palermo.
112	64	59	5	48	44	4	1243	1268	2511	19	19	Cefalù.
74	50	48	2	24	22	2	694	776	1470	36	39	Corleone.
202	118	107	11	84	75	9	1421	1494	2915	96	96	Termini Imerese.
197	112	101	11	85	76	9	1808	1815	3623	36	35	Siracusa.
350	208	183	25	142	130	12	2922	3042	5964	32	22	Modica.
92	46	42	4	46	39	7	1495	1471	2966	9	10	Noto.
198	113	110	3	85	80	5	1682	1690	3372	18	11	Trapani.
145	74	69	5	71	67	4	1093	1148	2241	10	10	Alcamo.
119	60	58	2	59	57	2	1205	1282	2487	10	8	Mazzara del Vallo.
215	119	105	14	96	80	16	2369	2217	4586	77	56	Cagliari.
131	71	69	2	60	52	8	1928	1185	2513	66	59	Iglesias.
69	30	25	5	39	33	6	922	906	1828	48	39	Lanusei.
100	65	60	5	35	30	5	1825	1846	3671	45	54	Oristano.
128	72	66	6	56	50	6	1292	1246	2538	10	13	Sassari.
57	35	29	6	22	19	3	612	597	1209	14	11	Alghero.
75	31	26	5	44	38	6	890	822	1712	38	33	Nuoro.
50	30	25	5	20	19	1	582	584	1166	16	14	Ozieri.
42	19	15	4	23	20	3	436	360	796	56	46	Tempio Pausania.
45679	25803	23797	2006	19876	18139	1737	387938	380979	768917	12564	10893	REGNO.

Anno 1900.

PROVINCIE E COMPARTIMENTI	MATRIMONI	NATI									
		Totale dei nati	MASCHI					FEMMINE			
			Totale	Legittimi	Illegittimi riconosciuti da uno o da entrambi i genitori	Illegittimi non riconosciuti e nati di stato civile ignoto	Totale	Legittime	Illegittime riconosciute da uno o da entrambi i genitori	Illegittime non riconosciute e nate di stato civile ignoto	
Alessandria	5787	25201	13050	12900	41	109	12151	11991	41	119	
Cuneo	4572	20448	10623	10369	42	212	9825	9588	43	194	
Novara	5778	21772	11203	10890	117	196	10569	10265	103	201	
Torino	7572	29039	14828	14043	506	279	14211	13440	498	273	
Piemonte	23709	96460	49704	48202	706	796	46756	45284	685	787	
Genova	6154	25825	13203	12508	317	378	12622	11913	311	398	
Porto Maurizio	901	3481	1782	1680	57	45	1699	1608	55	36	
Liguria	7055	29306	14985	14188	374	423	14321	13521	366	434	
Bergamo	3534	18209	9381	9270	32	79	8828	8747	22	59	
Brescia	3683	18170	9325	9092	79	154	8845	8607	74	164	
Como	4632	19334	9856	9758	30	68	9478	9383	32	63	
Cremona	2317	10800	5621	5526	14	81	5179	5055	20	104	
Mantova	2205	10084	5113	4705	226	182	4971	4569	216	186	
Milano	11146	49708	25456	24820	252	284	24252	23650	344	258	
Pavia	3724	15095	7672	7546	26	100	7423	7262	19	142	
Sondrio	864	3800	1972	1922	17	33	1828	1779	20	29	
Lombardia	32105	145200	74396	72639	776	981	70804	69052	747	1005	
Belluno	1531	7194	3652	3526	84	42	3542	3432	71	39	
Padova	3033	15761	8167	7649	341	177	7594	7122	300	172	
Rovigo	1610	8533	4434	3811	530	95	4099	3495	510	94	
Treviso	3038	15639	8063	7825	169	69	7576	7342	149	85	
Udine	4347	20872	10712	10173	356	183	10160	9643	350	167	
Venezia	2678	13499	6857	6241	447	169	6642	6030	432	180	
Verona	2905	13040	6716	6504	86	126	6324	6113	91	120	
Vicenza	3160	15662	7972	7703	136	133	7690	7412	125	153	
Veneto	22302	110200	56573	53432	2149	992	53627	50589	2028	1010	
Bologna	3612	15308	7921	6997	645	279	7387	6591	558	238	
Ferrara	2170	9926	5203	3812	1197	194	4723	3489	1054	180	
Forlì	2022	8867	4542	3334	1119	89	4325	3177	1058	90	
Modena	2265	11024	5614	5244	207	163	5410	5055	205	150	
Parma	2071	9609	4905	4640	86	179	4704	4424	86	194	
Piacenza	1690	7629	4024	3882	36	106	3605	3478	27	100	
Ravenna	1416	5823	2966	2562	316	88	2857	2408	383	66	
Reggio nell'Emilia	1984	9917	5031	4786	121	124	4886	4684	98	104	
Emilia	17230	78105	40206	35257	3727	1222	37897	33306	3469	1122	

DELO STATO CIVILE.
e compartimenti.

Anno 1900.

Totale dei nati-morti	NATI - MORTI						MORTI			FIGLI NATURALI LEGITTIMATI		PROVINCIE E COMPARTIMENTI
	MASCHI			FEMMINE			Maschi	Femmine	Totale	Maschi	Femmine	
	Totale	Legittimi	Illegittimi e nati morti di stato civile ignoto	Totale	Legittime	Illegittime e nate morte di stato civile ignoto						
887	512	488	24	375	361	14	8846	8809	17155	17	14	Alessandria.
1017	590	569	21	427	412	15	7621	7265	14886	27	25	Cuneo.
686	375	356	19	311	288	23	8202	7981	16183	14	18	Novara.
1347	753	672	81	594	532	62	13921	12594	25515	135	104	Torino.
3937	2230	2085	145	1707	1593	114	37590	36149	73739	193	161	Piemonte.
1374	763	679	84	611	554	57	9866	9615	19481	221	191	Genova.
167	97	87	10	70	62	8	1608	1520	3128	14	23	Porto Maurizio.
1541	860	766	94	681	616	65	11474	11135	22609	235	214	Liguria.
629	370	358	12	259	238	21	6299	6183	12482	16	21	Bergamo.
784	443	425	18	341	320	21	6559	5990	12549	42	40	Brescia.
687	420	408	12	267	261	6	6438	6234	12672	6	9	Como.
443	237	230	7	206	200	6	4125	3890	8015	14	9	Cremona.
524	305	278	27	219	190	29	3326	3182	6508	131	96	Mantova.
1652	971	934	37	681	660	21	18000	16906	34906	31	18	Milano.
484	261	252	9	223	215	8	5113	4896	10009	25	24	Pavia.
181	110	104	6	71	68	3	1262	1300	2562	10	9	Sondrio.
5384	3117	2989	128	2267	2152	115	51122	48581	99703	275	226	Lombardia.
236	130	122	8	106	99	7	2068	2070	4138	70	50	Belluno.
521	290	265	25	231	212	19	4499	4170	8669	225	205	Padova.
339	194	159	35	145	113	32	2507	2425	4932	340	361	Rovigo.
533	285	272	13	248	234	14	4028	3863	7891	127	104	Treviso.
779	415	380	35	364	339	25	6345	6279	12624	303	264	Udine.
477	258	232	26	219	180	39	4418	4311	8729	242	237	Venezia.
586	354	337	17	232	215	17	4256	4038	8294	100	61	Verona.
647	355	332	23	292	276	16	4556	4389	8945	140	141	Vicenza.
4118	2281	2099	182	1837	1668	169	32677	31545	64222	1547	1423	Veneto.
597	305	266	39	292	245	47	6087	5883	11970	466	413	Bologna.
408	229	167	62	179	139	40	3317	3064	6381	893	818	Ferrara.
365	207	144	63	158	113	45	3342	3227	6569	921	764	Forli.
456	246	226	20	210	199	11	3724	3520	7244	177	156	Modena.
403	224	205	19	179	157	22	3449	3141	6590	134	122	Parma.
368	203	196	7	165	158	7	2735	2607	5342	37	40	Piacenza.
222	138	118	20	84	68	16	2659	2468	5127	261	245	Ravenna.
482	272	255	17	210	204	6	3371	3224	6595	104	100	Reggio nell'Emilia.
3301	1824	1577	247	1477	1283	94	28684	27134	55818	2993	2658	Emilia.

Anno 1900.

PROVINCIE E COMPARTIMENTI	MATRIMONI	NATI									
		Totale dei nati	MASCHI					FEMMINE			
			Totale	Legittimi	Illegittimi riconosciuti da uno o da entrambi i genitori	Illegittimi non riconosciuti e nati di stato civile ignoto	Totale	Legittime	Illegittime riconosciute da uno o da entrambi i genitori	Illegittime non riconosciute e nate di stato civile ignoto	
Arezzo	1838	8898	4317	3997	170	150	4081	3807	151	123	
Firenze	6814	27546	14106	13194	479	433	13440	12493	483	464	
Grosseto	896	4558	2409	2170	183	56	2149	1928	167	54	
Livorno	911	2938	1456	1340	69	47	1482	1393	48	41	
Lucca	2392	9955	5055	4836	128	91	4900	4644	125	131	
Massa e Carrara	1647	7333	3707	3190	428	89	3626	3122	416	88	
Pisa	2318	9300	4737	4309	245	98	4563	4233	231	99	
Siena	1704	6487	3278	3090	104	84	3209	3024	90	95	
Toscana	18520	76515	39065	36216	1806	1043	37450	34644	1711	1095	
Ancona	2172	9376	4797	4466	190	141	4579	4255	217	107	
Ascoli Piceno	1665	7573	3782	3355	358	69	3791	3332	357	102	
Macerata	1890	7774	4007	3758	153	96	3767	3515	152	100	
Pesaro e Urbino	1764	8326	4305	3657	512	136	4021	3441	475	105	
Marche	7491	33049	16891	15236	1213	442	16158	14543	1201	414	
Perugia-Umbria	4641	20299	10501	9109	361	531	9798	8470	867	461	
Roma-Lazio	7840	35530	18109	14286	3081	742	17421	13923	2779	719	
Aquila degli Abruzzi	3238	14234	7409	7095	192	122	6825	6530	193	102	
Campobasso	3270	13583	6968	6768	60	140	6615	6448	52	115	
Chieti	2993	12683	6561	6342	89	130	6122	5947	81	94	
Teramo	2223	10080	5150	4948	58	144	4980	4691	50	189	
Abruzzi e Molise	11724	50580	26088	25153	399	536	24492	23616	376	500	
Avellino	3177	14673	7554	7367	57	130	7119	6950	38	131	
Benevento	2001	8808	4473	4399	23	51	4335	4249	23	63	
Caserta	5764	26349	13626	13275	146	205	12723	12431	119	173	
Napoli	7812	36709	18814	17657	395	762	17895	16853	313	729	
Salerno	4166	18487	9467	9088	182	197	9020	8710	141	169	
Campania	22920	105026	53934	51786	803	1345	51092	49193	634	1265	
Bari delle Puglie	6048	33397	17034	16559	212	263	16363	15937	189	237	
Foggia	3229	17038	8738	8468	122	148	8300	8079	92	129	
Lecce	3993	25759	13324	12780	199	345	12435	11937	148	350	
Puglie	13270	76194	39096	37807	533	756	37098	35953	429	716	

DELLO STATO CIVILE.
e compartimenti.

Anno 1900.

Totale dei nat.-morti	NATI - MORTI						MORTI			FIGLI NATURALI LEGITTIMATI		PROVINCIE E COMPARTIMENTI
	MASCHI			FEMMINE			Maschi	Femmine	Totale	Maschi	Femmine	
	Totale	Legittimi	Illegittimi e nat. morti di stato civile ignoto	Totale	Legittime	Illegittime e nate morte di stato civile ignoto						
421	253	228	25	168	148	20	3317	3170	6487	179	141	Arezzo.
1072	629	577	52	443	396	47	10424	9722	20146	390	351	Firenze.
168	99	78	21	69	61	8	1665	1490	3155	127	129	Grosseto.
101	55	40	15	46	40	6	1462	1281	2743	43	29	Livorno.
381	208	198	10	173	170	3	3178	3213	6391	164	147	Lucca.
299	163	143	20	136	107	29	2081	2195	4276	365	325	Massa e Carrara
381	222	202	20	159	138	21	3232	2998	6230	192	159	Pisa.
316	194	189	5	122	114	8	2907	2631	5538	62	80	Siena.
3139	1823	1655	168	1316	1174	142	28266	26700	54966	1522	1361	Toscana.
404	223	206	17	181	161	20	3721	3662	7383	180	185	Ancona.
325	182	164	18	143	128	15	2627	2743	5370	293	263	Ascoli Piceno.
367	229	214	15	138	132	6	3013	2927	5940	179	152	Macerata.
377	209	175	34	168	126	42	3261	3160	6421	403	337	Pesaro e Urbino.
1473	843	759	84	630	547	83	12622	12492	25114	1055	937	Marche.
999	575	511	64	424	364	60	7686	7172	14858	668	564	Perugia-Umbria
2117	1142	883	259	975	740	235	14335	13378	27713	1574	1219	Roma-Lazio.
500	270	259	11	230	218	12	4654	4730	9384	214	163	Aquila degli Abruzzi.
538	295	287	8	243	234	9	4714	5053	9767	16	18	Campobasso.
706	410	396	14	296	287	9	4152	4397	8549	57	34	Chieti.
366	211	204	7	155	150	5	3342	3468	6810	45	25	Teramo.
2110	1186	1146	40	924	889	35	16862	17648	34510	332	240	Abruzzi e Molise.
592	353	339	14	239	230	9	4700	4985	9685	20	19	Avellino.
420	246	242	4	174	167	7	2992	3206	6198	50	35	Benevento.
1165	625	598	25	542	524	18	9618	9672	19290	42	51	Caserta.
2144	1213	1111	102	981	841	90	14949	14442	29391	242	195	Napoli.
932	540	517	23	392	380	12	7782	8315	16097	32	39	Salerno.
5253	2975	2807	168	2278	2142	136	40071	40620	80691	386	339	Campania.
1719	1023	994	29	696	666	30	10193	10199	20392	81	71	Bari delle Puglie.
820	482	457	25	388	325	13	6427	6448	12875	41	39	Foggia.
996	570	545	25	426	409	17	9619	9441	19060	89	68	Lecce.
5535	2075	1996	79	1460	1400	60	26239	26088	52327	211	178	Puglie.

Segue TAVOLA I. — MOVIMENTO
B. Per provincie

Anno 1900.

PROVINCIE E COMPARTIMENTI	MATRIMONI	NATI									
		Totale dei nati	MASCHI					FEMMINE			
			Totale	Legittimi	Illegittimi riconosciuti da uno o da entrambi i genitori	Illegittimi non riconosciuti e nati di stato civile ignoto	Totale	Legittime	Illegittime riconosciute da uno o da entrambi i genitori	Illegittime non riconosciute e nate di stato civile ignoto	
Potenza - Basilicata	4019	18832	9686	9370	181	135	9146	8876	171	99	
Catanzaro	3551	17431	8914	8355	293	326	8517	8009	191	317	
Cosenza	3559	16128	8054	7492	199	363	8074	7529	203	342	
Reggio di Calabria	2767	14849	7778	7369	86	323	7071	6681	73	317	
Calabrie	9877	48408	24746	23216	518	1012	23662	22219	467	976	
Caltanissetta	2612	12309	6342	6055	119	168	5967	5688	93	186	
Catania	5078	23748	12224	11361	427	436	11524	10728	367	429	
Girgenti	3145	14107	7253	6959	129	165	6854	6519	104	231	
Messina	3352	17853	9128	8366	357	405	8725	8001	327	397	
Palermo	5412	24876	12394	12267	314	313	11982	11434	271	277	
Siracusa	2703	14444	7399	6836	123	440	7045	6484	107	454	
Trapani	2099	11438	5821	5618	73	130	5617	5419	50	148	
Sicilia	24401	118775	61061	57462	1542	2057	57714	54273	1319	2122	
Cagliari	3430	14923	7752	7226	320	206	7171	6683	288	200	
Sassari	2097	9976	5143	4775	241	127	4833	4465	253	115	
Sardegna	5527	24899	12395	12001	561	333	12004	11148	541	515	
REGNO	232631	1067376	547936	515360	19230	13346	519440	488610	17790	13040	

DELLO STATO CIVILE.
e compartimenti.

Anno 1900.

Totale dei nati-morti	NATI-MORTI						MORTI			FIGLI NATURALI LEGITTIMATI		PROVINCIE E COMPARTIMENTI
	MASCHI			FEMMINE			Maschi	Femmine	Totale	Maschi	Femmine	
	Totale	Legittimi	Illegittimi e nati morti di stato civile ignoto	Totale	Legittime	Illegittime e nate morte di stato civile ignoto						
921	495	481	14	426	401	25	7241	7513	14754	6	11	Potenza - Basilicata.
616	358	342	16	258	233	25	6752	7363	14115	52	40	Catanzaro.
600	334	310	24	266	246	20	5124	6206	11330	32	33	Cosenza.
742	418	397	21	324	297	27	5884	5898	11782	62	38	Reggio di Calabria.
1958	1110	1049	61	848	776	72	17710	19467	37177	146	111	Calabria.
480	272	249	23	208	199	9	4398	4400	8798	52	44	Caltanissetta.
1108	592	533	59	516	457	59	9895	9241	18636	173	131	Catania.
569	324	305	19	245	230	15	4880	5013	9893	158	152	Girgenti.
637	355	328	27	282	260	22	6766	6760	13526	152	138	Messina.
1181	639	596	43	492	458	34	9464	9732	19196	401	365	Palermo.
639	366	326	40	273	245	28	6225	6328	12553	77	67	Siracusa.
462	247	237	10	215	204	11	3980	4120	8100	38	29	Trapani.
5026	2795	2574	221	2231	2053	178	45103	45594	90697	1051	926	Sicilia.
515	285	259	26	230	195	35	6444	6154	12598	236	208	Cagliari.
352	187	161	26	165	146	19	3812	3609	7421	134	117	Sassari.
867	472	420	52	395	341	54	10256	9763	20019	370	325	Sardegna.
45679	25803	23797	2006	19876	18139	1737	387938	380979	768917	12564	10893	REGNO.

C. Nei 284 comuni capoluoghi di provincia, di circondario o distretto

Anno 1900.

COMUNI	MATRIMONI	NATI									
		Totale dei nati	MASCHI					FEMMINE			
			Totale	Legittimi	Illegittimi riconosciuti da uno o da entrambi i genitori	Illegittimi non riconosciuti e nati di stato civile ignoto	Totale	Legittime	Illegittime riconosciute da uno o da entrambi i genitori	Illegittime non riconosciute e nate di stato civile ignoto	
Alessandria	468	1881	933	887	13	33	948	883	15	50	
Aequi	76	371	218	212	1	5	153	142	..	11	
Asti	267	1049	575	547	4	24	474	462	4	8	
Casale Monferrato	200	798	418	409	..	9	380	368	4	8	
Novi Ligure	109	473	245	235	3	7	228	223	..	5	
Tortona	103	484	276	274	..	2	208	199	2	7	
Cuneo	142	767	399	372	4	23	368	347	4	17	
Alba	102	425	206	191	..	15	219	200	..	19	
Mondovì	110	482	245	231	6	8	237	218	2	17	
Saluzzo	88	440	231	212	1	18	209	196	2	11	
Novara	280	1340	699	625	18	56	641	559	19	63	
Biella	118	476	233	214	7	12	243	211	12	20	
Domodossola	27	121	61	48	7	6	60	54	2	4	
Pallanza	36	144	64	60	2	2	80	72	3	5	
Varallo	24	105	45	41	1	3	60	55	..	5	
Vercelli	204	788	400	367	5	28	388	359	3	26	
Torino	2117	7191	3718	3243	319	156	3473	2998	320	155	
Aosta	35	191	107	89	5	13	84	66	3	15	
Ivrea	50	212	106	100	..	6	106	98	5	3	
Pinerolo	90	403	203	189	6	8	200	186	3	11	
Susa	17	112	59	55	1	3	53	50	1	2	
Genova	1482	5479	2854	2519	141	194	2625	2277	135	213	
Albenga	37	150	80	68	1	11	70	63	..	7	
Chiavari	58	265	132	125	1	6	133	128	1	4	
Savona	228	1046	523	482	19	22	523	488	12	23	
Spezia	392	1919	990	920	44	26	929	859	38	32	
San Pier d'Arena	247	993	514	486	15	13	479	447	15	17	
Porto Maurizio	46	166	81	80	..	1	85	81	3	1	
San Remo	99	414	205	183	10	12	209	187	14	8	
Bergamo	302	1409	764	701	4	59	645	600	2	43	
Clusone	31	200	117	117	83	83	
Treviglio	117	597	314	309	..	5	283	281	..	2	

DELLO STATO CIVILE.

ed in 55 comuni non capoluoghi aventi più di 15000 abitanti.

Anno 1900.

Totale dei nati-morti	NATI-MORTI						MORTI			FIGLI NATURALI LEGITTIMATI		COMUNI
	MASCHI			FEMMINE			Maschi	Femmine	Totale	Maschi	Femmine	
	Totale	Legittimi	Illegittimi e nati morti di stato civile ignoto	Totale	Legittime	Illegittime e nate morte di stato civile ignoto						
54	32	29	3	22	20	2	768	718	1486	4	2	Alessandria.
28	14	12	2	14	13	1	179	164	343	2	1	Acqui.
78	46	37	9	32	29	3	430	377	807	2	1	Asti.
48	29	26	3	19	19	..	408	359	767	1	..	Casale Monferrato.
10	5	5	..	5	5	..	163	176	339	1	..	Novi Ligure.
15	8	7	1	7	6	1	178	121	299	..	1	Tortona.
55	34	31	3	21	20	1	345	332	677	2	2	Cuneo.
28	18	18	..	10	9	1	171	168	339	Alba.
31	19	15	4	12	12	..	211	186	397	..	1	Mondovi.
24	15	15	..	9	7	2	194	149	343	..	3	Saluzzo.
32	20	17	3	12	10	2	711	541	1252	2	2	Novara.
10	4	4	..	6	5	1	219	178	397	..	1	Biella.
4	3	3	..	1	1	..	56	47	103	Domodossola.
13	6	6	..	7	4	3	63	49	112	Pallanza.
3	2	1	1	1	1	..	43	45	88	Varallo.
19	12	12	..	7	7	..	457	436	893	..	1	Vercelli.
472	247	190	57	225	179	46	3802	3624	7426	78	59	Torino.
14	11	10	1	3	3	..	149	150	299	Aosta.
9	7	6	1	2	2	..	120	101	221	..	7	Ivrea.
27	15	14	1	12	11	1	233	201	434	2	3	Pinerolo.
4	3	3	..	1	1	..	65	55	120	3	1	Susa.
380	210	165	45	170	139	31	2560	2689	5549	56	56	Genova.
14	9	7	2	5	4	1	67	45	112	Albenga.
11	7	7	..	4	3	1	132	134	266	4	5	Chiavari.
67	30	26	4	37	33	4	404	422	826	9	10	Savona.
124	67	60	7	57	49	8	538	484	1022	46	33	Spezia.
38	17	16	1	21	21	..	343	360	703	22	23	San Pier d'Arena.
7	5	4	1	2	2	..	75	64	139	Porto Maurizio.
30	19	15	4	11	10	1	245	218	463	3	9	San Remo.
35	16	15	1	19	17	2	760	695	1455	3	7	Bergamo.
..	62	48	110	Clusone.
11	4	4	..	7	7	..	228	227	455	Treviglio.

C. Nei 284 comuni capoluoghi di provincia, di circondario o distretto

Anno 1900.

COMUNI	MATRIMONI	NATI									
		Totale dei nati	MASCHI					FEMMINE			
			Totale	Legittimi	Illegittimi riconosciuti da uno o da entrambi i genitori	Illegittimi non riconosciuti e nati di stato civile ignoto	Totale	Legittime	Illegittime riconosciute da uno o da entrambi i genitori	Illegittime non riconosciute e nate di stato civile ignoto	
Brescia	406	1847	971	879	12	80	876	761	14	101	
Breno	22	95	56	50	3	3	39	38	..	1	
Chiari	84	372	196	193	2	1	176	172	2	2	
Salò	33	130	66	63	1	2	64	60	1	3	
Verolanuova	29	191	101	100	..	1	90	90	
Como	259	882	421	386	7	28	461	425	11	25	
Lecco	68	260	128	126	1	1	132	130	2	..	
Varese	142	470	253	245	1	7	217	212	..	5	
Cremona	224	1112	558	510	4	44	554	478	8	68	
Casalmaggiore	109	502	260	252	3	5	242	238	2	2	
Crema	60	289	149	138	..	11	140	123	..	17	
Mantova	152	658	323	263	16	49	330	259	25	46	
Asola	51	201	101	96	1	4	100	95	3	2	
Bozzolo	24	100	53	51	..	2	47	45	..	2	
Canneto sull'Oglio	34	127	78	66	12	..	49	49	
Castiglione delle Stiviere	45	204	84	78	3	3	120	117	2	1	
Gonzaga	52	280	149	132	11	6	131	122	7	2	
Ostiglia	52	225	115	111	3	1	110	101	7	2	
Revere	25	132	58	54	3	1	74	71	2	1	
Sermide	42	260	123	107	14	2	137	127	5	5	
Viadana	161	554	293	286	1	6	261	251	1	9	
Volta Mantovana	29	120	62	62	58	58	
Milano	3740	12685	6455	5882	330	243	6230	5685	324	221	
Abbiategrasso	90	400	207	206	1	..	193	189	1	3	
Gallarate	77	347	167	167	180	180	
Lodi	186	783	367	352	2	13	416	403	5	8	
Monza	285	1437	743	738	2	3	694	685	2	7	
Pavia	194	892	448	384	10	54	444	366	7	71	
Bobbio	29	135	69	66	..	3	66	65	..	1	
Mortara	63	212	98	94	1	3	114	110	..	4	
Voghera	111	568	283	265	2	16	285	265	2	18	
Vigevano	169	538	260	246	..	14	278	265	..	13	

DELLO STATO CIVILE.

ed in 55 comuni non capoluoghi aventi più di 15000 abitanti.

Anno 1900.

Totale dei nati-morti	NATI-MORTI						MORTI			FIGLI NATURALI LEGITTIMATI		COMUNI
	MASCHI			FEMMINE			Maschi	Femmine	Totale	Maschi	Femmine	
	Totale	Legittimi	Illegittimi e nati morti di stato civile ignoto	Totale	Legittime	Illegittime e nate morte di stato civile ignoto						
131	69	61	8	62	53	9	1082	964	2046	4	4	Brescia.
..	36	33	69	3	..	Breno.
19	13	13	..	6	6	..	153	124	277	2	3	Chiari.
5	4	2	2	1	1	..	91	62	153	..	1	Salò.
8	4	4	..	4	4	..	83	68	151	Verolanuova.
59	42	38	4	17	15	2	528	458	986	2	5	Como.
18	10	9	1	8	8	..	132	107	239	1	2	Lecco.
33	23	23	..	10	9	1	199	164	363	Varese.
57	36	31	5	21	19	2	671	701	1372	4	7	Cremona.
12	7	7	..	5	5	..	200	180	380	3	..	Casalmaggiore.
5	3	3	..	2	2	..	208	152	360	Crema.
48	28	24	4	20	13	7	496	452	948	3	10	Mantova.
15	10	10	..	5	5	..	65	62	127	2	..	Asola.
3	1	1	..	2	2	..	66	59	125	Bozzolo.
..	41	40	81	Canneto sull'Oglio.
7	6	6	..	1	1	..	62	92	154	5	1	Castiglione delle S.
18	12	10	2	6	4	2	71	70	141	4	5	Gonzaga.
3	3	3	87	83	170	2	1	Ostiglia.
10	9	9	..	1	1	..	32	32	64	2	..	Revere.
11	6	6	..	5	5	..	72	70	142	4	3	Sermide.
34	19	19	..	15	14	1	173	146	319	Viadana.
8	4	3	1	4	4	..	46	38	84	1	1	Volta Mantovana
458	275	247	28	183	165	18	5684	5194	10878	21	14	Milano.
38	24	24	..	14	14	..	218	185	403	1	1	Abbiategrosso.
6	5	5	..	1	1	..	118	107	225	Gallarate.
23	11	9	2	12	12	..	438	388	826	Lodi.
27	14	14	..	13	13	..	484	456	940	1	1	Monza.
44	23	21	2	21	19	2	516	446	962	14	9	Pavia.
1	1	1	..	70	52	122	Bobbio.
1	1	1	78	66	144	2	1	Mortara.
25	14	14	..	11	11	..	279	258	537	1	3	Voghera.
29	16	14	2	13	12	1	211	217	428	Vigevano.

C. Nei 284 comuni capoluoghi di provincia, di circondario o distretto

Anno 1900.

COMUNI	MATRIMONI	NATI										
		Totale dei nati	MASCHI					FEMMINE				
			Totale	Legittimi	Illegittimi riconosciuti da uno o da entrambi i genitori	Illegittimi non riconosciuti e nati di stato civile ignoto	Totale	Legittime	Illegittime riconosciute da uno o da entrambi i genitori	Illegittime non riconosciute e nate di stato civile ignoto		
Sondrio	50	216	117	112	2	3	99	99		
Belluno	127	646	303	295	2	6	343	335	3	5		
Agordo	16	114	55	50	..	5	59	57	..	2		
Auronzo	25	120	59	55	3	1	61	60	1	..		
Feltre	114	515	262	258	2	2	253	248	1	4		
Fonzaso	39	202	99	93	6	..	103	98	4	1		
Longarone	27	144	82	76	5	1	62	60	1	1		
Pieve di Cadore	22	105	42	38	3	1	63	59	2	2		
Padova	519	2393	1240	1058	102	80	1153	990	87	76		
Campo San Piero	27	150	69	69	81	76	1	4		
Cittadella	58	357	164	158	3	3	193	185	4	4		
Conselve	34	180	97	87	8	2	83	73	9	1		
Este	66	343	169	157	4	8	174	148	11	15		
Monselice	79	443	215	203	5	7	228	223	4	1		
Montagnana	63	384	171	161	3	7	163	151	3	9		
Pieve di Sacco	57	338	191	180	6	5	147	145	..	2		
Rovigo	61	305	162	148	6	8	143	129	5	9		
Adria	112	644	334	288	40	6	310	257	49	4		
Ariano Polesine	57	267	135	91	34	10	132	98	26	8		
Badia Polesine	29	229	113	108	..	5	116	110	..	6		
Lendinara	56	270	143	139	2	2	127	126	..	1		
Massa Superiore	37	113	57	54	2	1	56	50	5	1		
Occhiobello	30	175	87	67	20	..	88	73	15	..		
Polesella	20	126	68	60	6	2	58	51	7	..		
Treviso	230	939	485	439	26	20	454	408	17	29		
Asolo	25	210	106	101	4	1	104	101	1	2		
Castelfranco Veneto	118	458	242	234	2	6	216	215	..	1		
Conegliano	65	306	141	137	1	3	165	157	4	4		
Montebelluna	68	391	211	191	19	1	180	167	10	3		
Oderzo	55	272	144	142	..	2	128	125	1	2		
Valdobbiadene	36	194	102	101	1	..	92	92		
Vittorio	145	595	298	289	1	8	297	290	3	4		

DELLO STATO CIVILE.

ed in 55 comuni non capoluoghi aventi più di 15000 abitanti.

Anno 1900.

Totale dei natimorti	NATI-MORTI						MORTI			FIGLI NATURALI LEGITTIMATI		COMUNI
	MASCHI			FEMMINE			Maschi	Femmine	Totale	Maschi	Femmine	
	Totale	Legittimi	Illegittimi e natimorti di stato civile ignoto	Totale	Legittime	Illegittime e nate morte di stato civile ignoto						
10	6	6	..	4	4	..	83	70	153	Sondrio.
20	9	9	..	11	11	..	193	185	378	4	1	Belluno.
2	2	2	36	27	63	Agordo.
6	5	5	..	1	1	..	58	46	104	Auronzo.
17	11	7	4	6	6	..	189	177	366	9	5	Feltre.
4	2	1	1	2	1	1	78	72	150	2	3	Fonzaso.
2	2	2	34	31	65	2	..	Longarone.
2	1	..	1	1	1	..	37	39	76	3	3	Pieve di Cadore.
69	37	31	6	32	30	2	961	875	1836	41	39	Padova.
4	2	2	..	2	2	..	97	65	162	Campo San Piero.
13	10	10	..	3	3	..	127	130	257	5	8	Cittadella.
2	2	2	..	52	51	103	2	2	Conselve.
8	5	5	..	3	3	..	163	150	313	6	8	Este.
12	7	4	3	5	5	..	132	135	267	6	6	Monselice.
7	6	4	2	1	1	..	98	120	218	Montagnana.
21	12	10	2	9	6	3	157	131	288	..	1	Pieve di Sacco.
15	8	8	..	7	6	1	184	132	316	2	4	Rovigo.
15	6	5	1	9	9	..	257	211	468	33	31	Adria.
6	2	2	..	4	3	1	78	64	142	18	23	Ariano Polesine.
3	2	2	..	1	1	..	84	84	168	6	1	Badia Polesine.
15	10	8	2	5	5	..	91	92	183	3	..	Lendinara.
6	3	2	1	3	3	..	37	44	81	..	1	Massa Superiore.
5	4	3	1	1	1	..	45	38	83	11	18	Occhiobello.
2	2	1	1	29	36	65	Polesella.
33	15	14	1	18	16	2	448	422	870	13	14	Treviso.
6	3	2	1	3	2	1	70	45	115	1	1	Asolo.
18	9	8	1	9	9	..	114	116	230	2	1	Castelfranco Veneto
7	1	1	..	6	5	1	94	84	178	2	2	Conegliano.
8	2	1	1	6	5	1	126	109	235	15	12	Montebelluna.
9	6	6	..	3	3	..	80	63	143	1	1	Oderzo.
3	1	1	..	2	2	..	76	102	178	..	1	Valdobbiadene.
23	16	15	1	7	7	..	186	194	380	2	4	Vittorio.

C. Nei 284 comuni capoluoghi di provincia, di circondario o distretto

Anno 1900.

COMUNI	MATRIMONI	NATI									
		Totale dei nati	MASCHI					FEMMINE			
			Totale	Legittimi	Illegittimi riconosciuti da uno o da entrambi i genitori	Illegittimi non riconosciuti e nati di stato civile ignoto	Totale	Legittime	Illegittime riconosciute da uno o da entrambi i genitori	Illegittime non riconosciute e nate di stato civile ignoto	
Udine	224	1068	542	447	60	35	526	444	57	25	
Ampezzo	21	68	30	26	3	1	38	32	3	3	
Cividale del Friuli	52	226	111	96	12	3	115	105	8	2	
Codroipo	48	203	112	110	2	..	91	90	1	..	
Gemona	53	282	153	150	..	3	129	129	
Latisana	34	192	96	91	5	..	96	92	4	..	
Maniago	36	191	92	88	4	..	99	95	3	1	
Moggio Udinese	29	134	70	70	64	61	..	3	
Palmanova	22	101	42	39	2	1	59	57	1	1	
Pordenone	97	424	217	210	2	5	207	201	4	2	
Sacile	36	244	121	118	3	..	123	122	..	1	
San Daniele del Friuli	46	214	109	105	3	1	105	100	4	1	
San Pietro al Natisone	25	103	52	47	4	1	51	46	2	3	
San Vito al Tagliamento	92	321	175	167	8	..	146	144	2	..	
Spilimbergo	52	244	125	121	3	1	119	116	2	1	
Tarcento	39	177	92	85	5	2	85	79	6	..	
Tolmezzo	25	151	69	68	1	..	82	77	4	1	
Venezia	869	3854	1900	1678	102	120	1954	1710	109	135	
Chioggia	229	1194	621	555	63	3	573	513	59	1	
Dolo	43	192	100	95	3	2	92	84	5	3	
Mestre	84	393	214	205	4	5	179	167	8	4	
Mirano	61	349	179	174	5	..	170	164	5	1	
Portogruaro	57	340	170	158	9	3	170	158	8	4	
San Donà di Piave	57	419	226	202	23	1	193	172	19	2	
Verona	387	1694	853	738	39	76	841	719	42	80	
Bardolino	17	84	37	37	47	45	1	1	
Caprino Veronese	49	186	107	104	..	3	79	78	..	1	
Cologna Veneta	38	246	126	121	3	2	120	119	..	1	
Isola della Scala	50	206	117	116	..	1	89	86	1	2	
Legnago	84	448	243	233	9	1	205	198	7	..	
San Bonifacio	49	213	114	114	99	98	..	1	
Sanguinetto	25	75	33	33	42	42	
San Pietro Incariano	15	72	34	34	38	38	
Tregnago	24	117	57	56	1	..	60	60	
Villafranca di Verona	73	319	163	163	156	155	1	..	

DELLO STATO CIVILE.

ed in 55 comuni non capoluoghi aventi più di 15000 abitanti.

Anno 1900.

Totale dei nati-morti	NATI-MORTI						MORTI			FIGLI NATURALI LEGITTIMATI		COMUNI
	MASCHI			FEMMINE			Maschi	Femmine	Totale	Maschi	Femmine	
	Totale	Legittimi	Illegittimi e nati morti di stato civile ignoto	Totale	Legittime	Illegittime e nate morte di stato civile ignoto						
38	21	19	2	17	13	4	602	552	1154	27	31	Udine.
4	4	3	1	22	30	52	6	4	Ampezzo.
18	9	6	3	9	9	..	129	121	250	7	2	Cividale del Friuli.
6	5	5	..	1	1	..	72	57	129	Codroipo.
18	10	10	..	8	8	..	82	110	192	Gemona.
4	3	3	..	1	1	..	64	67	131	1	..	Latisana.
3	2	2	..	1	1	..	54	51	105	1	..	Maniago.
11	3	2	1	8	7	1	39	38	77	2	2	Moggio Udinese.
2	1	1	..	1	1	..	35	89	124	6	1	Palmanova.
11	5	5	..	6	6	..	139	159	298	11	9	Pordenone.
12	6	6	..	6	6	..	84	86	170	Sacile.
8	5	5	..	3	8	..	83	57	140	1	3	S. Daniele del Friuli
2	1	1	..	1	1	..	35	32	67	2	2	S. Pietro al Natisone
20	12	12	..	8	8	..	109	113	222	2	1	S. Vito al Tagliam.
12	5	4	1	7	6	1	77	76	153	..	2	Spilimbergo.
10	7	5	2	3	3	..	51	42	93	9	3	Tarcento.
6	3	3	..	3	2	1	59	40	99	2	2	Tolmezzo.
181	93	80	13	88	63	25	1901	1864	3765	67	79	Venezia.
41	25	24	1	16	13	3	414	395	809	24	22	Chioggia.
7	4	4	..	3	3	..	92	100	192	4	2	Dolo.
8	6	5	1	2	2	..	109	104	213	..	4	Mestre.
10	5	5	..	5	5	..	83	77	160	4	..	Mirano.
18	11	10	1	7	7	..	118	107	225	7	3	Portogruaro.
13	3	3	..	10	8	2	80	88	168	16	12	San Donà di Piave.
151	94	79	15	57	43	14	905	805	1710	41	22	Verona.
1	1	1	20	21	41	Bardolino.
14	8	7	1	6	6	..	62	43	105	Caprino Veronese.
7	2	2	..	5	5	..	94	103	197	1	..	Cologna Veneta.
3	2	2	..	1	1	..	79	68	147	1	1	Isola della Scala.
30	22	21	1	8	8	..	142	159	301	9	5	Legnago.
12	7	7	..	5	5	..	95	87	182	1	1	San Bonifacio.
..	21	23	44	Sanguinetto.
10	7	7	..	3	3	..	17	18	35	1	..	S. Pietro Incariano.
5	4	4	..	1	1	..	32	35	67	Tregnago.
10	7	7	..	3	3	..	100	88	188	1	1	Villafranca di Ver.

C. Nei 284 comuni capoluoghi di provincia, di circondario o distretto

Anno 1900.

COMUNI	MATRIMONI	NATI									
		Totale dei nati	MASCHI					FEMMINE			
			Totale	Legittimi	Illegittimi riconosciuti da uno o da entrambi i genitori	Illegittimi non riconosciuti e nati di stato civile ignoto	Totale	Legittime	Illegittime riconosciute da uno o da entrambi i genitori	Illegittime non riconosciute e nate di stato civile ignoto	
Vicenza	270	1304	655	603	13	39	649	588	12	49	
Arzignano	79	325	173	171	1	1	152	149	1	2	
Asiago	39	224	116	115	..	1	108	108	
Barbarano	27	113	63	60	..	3	50	48	..	2	
Bassano	91	500	268	261	1	6	232	216	7	9	
Lonigo	63	314	170	162	3	5	144	135	5	4	
Marostica	34	158	81	78	1	2	77	72	..	5	
Schio	89	391	187	184	1	2	204	197	2	5	
Thiene	55	258	129	128	..	1	129	127	..	2	
Valdagno	53	311	143	135	6	2	168	161	5	2	
Bologna	930	3217	1690	1400	139	151	1527	1282	123	122	
Imola	212	901	474	416	41	17	427	374	29	24	
Vergato	40	198	97	90	3	4	101	89	9	3	
Ferrara	712	2823	1472	1092	269	111	1351	1040	220	91	
Cento	136	589	303	279	19	5	286	266	12	8	
Comacchio	73	391	215	158	44	13	176	125	44	7	
Copparo	307	1597	840	487	325	28	757	441	293	23	
Forlì	280	996	521	420	86	15	475	398	65	13	
Cesena	268	1254	621	425	182	14	633	408	207	18	
Rimini	331	1453	742	607	117	18	711	571	118	22	
Modena	411	1867	965	898	5	62	902	833	7	62	
Mirandola	96	460	234	217	13	4	226	203	17	6	
Pavullo nel Frignano	69	407	205	183	10	12	202	182	14	6	
Parma	237	1285	635	502	39	94	650	506	36	108	
Borgo San Donnino	83	387	196	191	1	4	191	186	2	3	
Borgotaro	68	343	180	180	163	163	
Piacenza	208	915	466	393	13	60	449	376	7	66	
Fiorenzuola d'Arda	49	236	128	125	1	2	108	107	1	..	

DELLO STATO CIVILE.

ed in 55 comuni non capoluoghi aventi più di 15000 abitanti.

Anno 1900.

Totale dei nati-morti	NATI-MORTI						MORTI			FIGLI NATURALI LEGITTIMATI		COMUNI
	MASCHI			FEMMINE			Maschi	Femmine	Totale	Maschi	Femmine	
	Totale	Legittimi	Illegittimi e nati morti di stato civile ignoto	Totale	Legittime	Illegittime e nate morte di stato civile ignoto						
51	31	23	8	20	15	5	647	587	1234	15	9	Vicenza.
19	9	9	..	10	10	..	99	91	190	Arzignano.
2	2	2	..	62	62	124	Asiago.
2	1	1	..	1	..	1	21	15	36	Barbarano.
29	14	14	..	15	15	..	176	169	345	6	8	Bassano.
9	2	2	..	7	6	1	90	96	186	3	2	Lonigo.
9	6	5	1	3	3	..	59	57	116	1	4	Marostica.
18	11	10	1	7	5	2	149	146	295	2	2	Schio.
8	4	4	..	4	4	..	134	109	243	1	1	Thiene.
14	8	7	1	6	6	..	95	79	174	2	1	Valdagno
154	77	59	18	77	56	21	1850	1826	3676	79	78	Bologna.
26	12	9	3	14	12	2	555	507	1062	35	25	Imola
10	2	2	..	8	8	..	54	61	115	1	6	Vergato.
127	78	47	31	49	40	9	1031	957	1988	240	212	Ferrara.
37	20	20	..	17	16	1	180	176	356	12	7	Cento.
18	7	5	2	11	7	4	151	137	288	22	24	Comacchio.
60	36	25	11	24	14	10	441	419	860	187	184	Copparo.
46	26	22	4	20	18	2	483	431	914	60	44	Forli.
62	38	24	14	24	18	6	476	471	947	181	150	Cesena.
40	16	13	3	24	20	4	485	495	980	97	84	Rimini.
77	49	45	4	28	28	..	820	772	1592	15	15	Modena.
25	13	7	6	12	11	1	147	137	284	3	6	Mirandola.
28	13	13	..	15	15	..	118	117	235	12	17	Pavullo nel Frign.
69	35	27	8	34	23	11	832	703	1535	36	33	Parma.
16	10	7	3	6	6	..	196	146	342	3	2	Borgo S. Donnino.
4	3	3	..	1	1	..	115	99	214	Borgotaro.
47	28	24	4	19	15	4	595	574	1169	10	8	Piacenza.
21	13	13	..	8	8	..	68	85	153	Fiorenzuola d'Arda

C. Nei 284 comuni capoluoghi di provincia, di circondario o distretto

Anno 1900.

COMUNI	MATRIMONI	NATI									
		Totale dei nati	MASCHI					FEMMINE			
			Totale	Legittimi	Illegittimi riconosciuti da uno o da entrambi i genitori	Illegittimi non riconosciuti e nati di stato civile ignoto	Totale	Legittime	Illegittime riconosciute da uno o da entrambi i genitori	Illegittime non riconosciute e nate di stato civile ignoto	
Ravenna	414	1494	764	641	96	27	730	606	108	16	
Faenza	205	752	434	415	6	13	318	298	9	11	
Lugo	178	746	379	325	45	9	367	306	47	14	
Reggio nell'Emilia	372	1822	921	865	16	40	901	854	13	34	
Guastalla	84	366	184	177	1	6	182	181	..	1	
Arezzo	271	1276	667	620	10	37	609	582	6	21	
Cortona	201	848	444	412	10	22	404	382	5	17	
Firenze	1398	4574	2346	1985	79	282	2228	1855	77	296	
Pistoia	479	1951	1009	959	19	31	942	875	22	45	
Rocca San Casciano	46	179	95	86	7	2	84	78	6	..	
San Miniato	154	605	305	282	19	4	300	286	11	3	
Prato	339	1556	767	726	32	9	789	753	26	10	
Grosseto	47	218	108	100	6	2	110	100	3	7	
Livorno	757	2342	1159	1058	61	40	1183	1107	40	36	
Portoferraio	32	138	73	69	3	1	65	59	4	2	
Lucca	490	1983	981	911	28	42	1002	907	24	71	
Capannori	357	1500	785	777	4	4	715	705	5	5	
Massa	203	1066	526	385	122	19	540	400	117	23	
Castelnuovo di Garfagnana	47	136	65	52	2	11	71	52	10	9	
Pontremoli	116	506	270	252	9	9	236	226	..	10	
Carrara	349	1607	819	692	124	3	788	660	127	1	
Pisa	409	1591	824	752	35	37	767	700	34	33	
Volterra	82	389	192	179	6	7	197	181	5	11	
Cascina	201	699	327	287	31	9	372	338	26	8	

DELLO STATO CIVILE.

ed in 55 comuni non capoluoghi aventi più di 15000 abitanti.

Anno 1900.

Totale dei nati-morti	NATI-MORTI						MORTI			FIGLI NATURALI LEGITTIMATI		COMUNI
	MASCHI			FEMMINE			Maschi	Femmine	Totale	Maschi	Femmine	
	Totale	Legittimi	Illegittimi e nati morti di stato civile ignoto	Totale	Legittime	Illegittime e nate morte di stato civile ignoto						
42	24	21	3	18	13	5	880	730	1550	64	61	Ravenna.
15	10	9	1	5	5	..	373	349	722	..	2	Faenza.
22	12	10	2	10	7	3	318	298	616	38	34	Lugo.
69	38	37	1	31	29	2	832	774	1606	13	10	Reggio nell'Emilia.
7	6	6	..	1	1	..	121	124	245	Guastalla.
64	44	41	3	20	20	..	606	602	1208	7	6	Arezzo.
46	28	23	5	18	16	2	335	340	675	24	21	Cortona.
165	90	71	19	75	59	16	2555	2386	4941	75	72	Firenze.
93	61	57	4	32	28	4	669	669	1338	16	9	Pistoia.
4	3	3	..	1	1	..	70	63	133	7	10	Rocca S. Casciano.
23	11	10	1	12	11	1	221	181	402	18	12	San Miniato.
69	41	36	5	28	26	2	545	504	1049	28	24	Prato.
10	6	6	..	4	3	1	186	120	306	3	4	Grosseto.
78	42	28	14	36	31	5	1204	1098	2302	36	28	Livorno.
2	2	2	58	38	96	Portoferraio.
70	41	37	4	29	28	1	872	909	1781	25	21	Lucca.
23	8	7	1	15	14	1	413	423	836	22	17	Capannori.
72	35	27	8	37	25	12	269	275	544	74	58	Massa.
6	6	6	49	58	107	7	12	Castelnuovo di G.
22	10	8	2	12	11	1	190	163	353	5	12	Pontremoli.
54	30	29	1	24	19	5	435	460	895	101	92	Carrara.
51	29	25	4	22	19	3	701	678	1379	29	18	Pisa.
24	11	10	1	13	12	1	173	164	337	5	4	Volterra.
36	23	22	1	13	11	2	187	175	362	23	24	Cascina.

C. Nei 284 comuni capoluoghi di provincia, di circondario o distretto

Anno 1900.

COMUNI	MATRIMONI	NATI									
		Totale dei nati	MASCHI					FEMMINE			
			Totale	Legittimi	Illegittimi riconosciuti da uno o da entrambi i genitori	Illegittimi non riconosciuti e nati di stato civile ignoto	Totale	Legittime	Illegittime riconosciute da uno o da entrambi i genitori	Illegittime non riconosciute e nate di stato civile ignoto	
Siena	184	610	309	265	9	35	301	251	14	36	
Montepulciano	102	440	235	223	6	6	205	198	1	11	
Ancona	357	1523	773	690	44	39	750	679	47	24	
Senigallia	144	650	344	327	6	11	306	291	7	8	
Ascoli Piceno	169	857	421	328	84	9	436	329	86	21	
Fermo	109	603	313	302	3	8	290	273	5	12	
Macerata	157	595	304	297	1	6	291	271	2	18	
Camerino	108	334	177	156	7	14	157	138	7	12	
Pesaro	157	695	358	283	47	28	337	282	41	14	
Urbino	130	564	282	260	15	7	282	250	21	11	
Fano	170	754	400	368	20	12	354	325	19	10	
Perugia	436	1687	893	812	3	78	794	724	12	58	
Foligno	174	800	403	357	32	14	397	350	36	11	
Orvieto	88	515	262	231	11	20	253	222	17	14	
Rieti	137	549	288	255	15	18	261	237	16	8	
Spoleto	174	658	342	286	32	24	316	255	36	25	
Terni	202	910	473	411	26	36	437	391	23	23	
Città di Castello	177	767	400	316	54	30	367	291	52	24	
Gubbio	188	906	460	369	75	16	446	358	71	17	
Roma	2865	11573	5837	4778	591	468	5736	4738	555	443	
Civitavecchia	80	428	207	187	16	4	221	195	25	1	
Frosinone	74	351	184	125	47	12	167	116	42	9	
Velletri	127	665	337	305	27	5	328	301	20	7	
Viterbo	120	554	291	258	16	17	263	235	13	15	
Aquila degli Abruzzi	114	628	328	267	9	52	300	228	18	54	
Avezzano	68	319	164	162	..	2	155	148	1	6	
Cittaducale	27	165	83	78	4	1	82	75	5	2	
Sulmona	146	576	294	274	2	18	282	269	3	10	

DELLO STATO CIVILE.

ed in 55 comuni non capoluoghi aventi più di 15000 abitanti.

Anno 1900.

Totale dei nati-morti	NATI-MORTI						MORTI			FIGLI NATURALI LEGITTIMATI		COMUNI
	MASCHI			FEMMINE			Maschi	Femmine	Totale	Maschi	Femmine	
	Totale	Legittimi	Illegittimi e nati morti di stato civile ignoto	Totale	Legittime	Illegittime e nate morte di stato civile ignoto						
47	31	28	3	16	14	2	618	502	1120	11	17	Siena.
14	6	6	..	8	7	1	202	189	391	1	3	Montepulciano.
52	25	24	1	27	25	2	621	561	1182	28	28	Ancona.
24	12	10	2	12	11	1	330	281	611	16	10	Senigallia.
19	9	8	1	10	9	1	281	320	601	72	58	Ascoli Piceno.
39	23	22	1	16	15	1	276	252	528	3	3	Fermo.
36	25	24	1	11	11	..	273	235	508	4	..	Macerata.
22	11	9	2	11	11	..	149	136	285	1	5	Camerino.
22	15	11	4	7	6	1	318	304	622	31	30	Pesaro.
32	17	16	1	15	11	4	240	269	509	13	12	Urbino.
20	8	7	1	12	10	2	289	296	585	18	15	Fano.
149	96	89	7	53	50	3	771	703	1474	27	25	Perugia.
33	19	14	5	14	7	7	341	280	621	5	4	Foligno.
5	2	1	1	3	3	..	224	183	407	10	9	Orvieto.
38	23	20	3	15	14	1	193	161	354	Rieti.
16	10	8	2	6	3	3	286	233	519	26	21	Spoletto.
64	38	32	6	26	23	3	293	258	551	31	31	Terni.
25	12	12	..	13	10	3	360	367	727	35	40	Città di Castello.
77	44	34	10	33	28	5	336	277	613	77	63	Gubbio.
802	427	325	102	375	286	89	5256	4681	9937	277	257	Roma.
41	24	19	5	17	12	5	252	114	316	10	12	Civitavecchia.
29	15	10	5	14	11	3	152	178	330	33	17	Frosinone.
34	18	17	1	16	13	3	209	195	404	21	14	Velletri.
20	12	9	3	8	7	1	338	254	592	7	14	Viterbo.
18	3	3	..	15	15	..	219	237	456	16	9	Aquila degli Abruzzi.
..	99	82	181	Avezzano.
7	6	6	..	1	1	..	49	63	112	6	8	Cittaducale.
47	32	31	1	15	15	..	219	217	436	5	10	Sulmona.

C. Nei 284 comuni capoluoghi di provincia, di circondario o distretto

Anno 1900.

COMUNI	MATRIMONI	NATI										
		Totale dei nati	MASCHI					FEMMINE				
			Totale	Legittimi	Illegittimi riconosciuti da uno o da entrambi i genitori	Illegittimi non riconosciuti e nati di stato civile ignoto	Totale	Legittime	Illegittime riconosciute da uno o da entrambi i genitori	Illegittime non riconosciute e nate di stato civile ignoto		
Campobasso	108	540	281	219	3	59	259	208	5	46		
Isernia.	75	349	169	156	1	12	180	175	1	4		
Larino.	56	271	138	129	2	7	133	124	2	7		
Chieti	182	735	380	352	5	23	355	324	4	27		
Lanciano	117	598	321	298	7	16	277	250	6	21		
Vasto	115	622	326	315	2	9	296	287	2	7		
Teramo	148	730	376	319	4	53	354	275	1	78		
Penne	68	319	154	136	2	16	165	142	4	19		
Avellino	155	790	397	358	8	31	393	356	2	35		
Ariano di Puglia	128	635	348	293	3	52	337	288	3	46		
S. Angelo dei Lombardi	49	238	133	126	..	7	105	100	..	5		
Benevento	162	831	396	372	1	23	435	396	1	38		
Cerreto Sannita	33	183	95	95	88	87	..	1		
S. Bartolomeo in Galdo	97	432	208	208	224	224		
Caserta	223	1082	585	488	13	84	497	431	6	60		
Gaeta	22	113	64	57	7	..	49	42	5	2		
Nola	104	463	234	225	3	6	229	223	3	3		
Piedimonte d'Alife.	42	182	92	88	1	3	90	87	..	3		
Sora	117	654	337	332	1	4	317	304	2	11		
Aversa.	136	692	367	351	4	12	325	305	5	15		
Maddaloni.	147	708	358	336	..	22	350	334	2	14		
S. Maria Capua Vetere	134	612	301	290	6	5	311	297	6	8		
Napoli	3656	16466	8359	7441	327	591	8107	7276	243	588		
Casoria	81	412	193	190	..	3	219	216	1	2		
Castellammare di Stabia.	241	1195	617	603	4	10	578	557	6	15		
Pozzuoli.	155	754	365	357	5	3	389	382	5	2		
Afragola	184	811	453	444	..	9	358	357	..	1		
Torre Annunziata.	213	939	468	459	2	7	471	456	8	7		
Torre del Greco.	271	1211	646	625	11	10	565	550	8	7		

DELLO STATO CIVILE.

ed in 55 comuni non capoluoghi aventi più di 15000 abitanti.

Anno 1900.

Totale dei nati-morti	NATI-MORTI						MORTI			FIGLI NATURALI LEGITTIMATI		COMUNI
	MASCHI			FEMMINE			Maschi	Femmine	Totale	Maschi	Femmine	
	Totale	Legittimi	Illegittimi e nati morti di stato civile ignoto	Totale	Legittime	Illegittime e nate morte di stato civile ignoto						
36	16	15	1	20	15	5	176	177	353	3	2	Campobasso.
14	6	5	1	8	8	..	127	126	253	Isernia.
20	9	8	1	11	10	1	88	122	210	2	1	Larino.
52	32	28	4	20	18	2	282	272	554	13	7	Chieti.
42	22	20	2	20	19	1	211	209	420	7	2	Lanciano.
55	32	31	1	23	23	..	208	227	435	..	2	Vasto.
26	19	17	2	7	7	..	307	365	672	1	3	Teramo.
17	7	7	..	10	10	..	115	116	231	..	1	Penne.
54	33	28	5	21	17	4	280	276	556	2	2	Avellino.
32	19	18	1	13	13	..	222	206	428	5	3	Ariano di Puglia.
17	13	13	..	4	4	..	53	60	113	S. Angelo dei Lomb.
43	28	28	..	15	12	3	268	283	551	37	27	Benevento.
13	7	6	1	6	5	1	58	57	115	Cerreto Sannita.
15	8	8	..	7	7	..	144	132	276	1	..	S. Bartolomeo in G.
44	23	21	2	21	20	1	565	446	1011	2	1	Caserta.
9	5	4	1	4	4	..	61	39	100	5	5	Gaeta.
17	7	7	..	10	10	..	189	154	343	Nola.
11	6	6	..	5	5	..	82	93	175	Piedimonte d'Alife.
5	3	3	..	2	2	..	199	188	387	Sora.
57	36	35	1	21	18	3	365	302	667	..	3	Aversa.
39	17	16	1	22	22	..	282	296	578	Maddaloni.
47	23	20	3	24	22	2	250	259	509	3	2	S. Maria Capua Vet.
1074	589	510	79	485	412	73	7384	7077	14461	174	157	Napoli.
11	7	7	..	4	4	..	172	148	320	..	1	Casoria.
70	36	34	2	34	31	3	510	459	969	9	..	Castellammare di S.
	14	12	2	13	12	1	251	240	491	Pozzuoli.
28	15	15	..	13	13	..	270	287	557	Afragola.
59	32	32	..	27	27	..	421	377	798	3	2	Torre Annunziata.
43	29	29	..	14	14	..	444	377	821	4	3	Torre del Greco.

C. Nei 284 comuni capoluoghi di provincia, di circondario o distretto

Anno 1900.

COMUNI	MATRIMONI	NATI										
		Totale dei nati	MASCHI					FEMMINE				
			Totale	Legittimi	Illegittimi riconosciuti da uno o da entrambi i genitori	Illegittimi non riconosciuti e nati di stato civile ignoto	Totale	Legittime	Illegittime riconosciute da uno o da entrambi i genitori	Illegittime non riconosciute e nate di stato civile ignoto		
Salerno	270	1401	700	618	23	59	701	626	13	62		
Campagna	55	352	178	177	1	..	174	173	1	..		
Sala Consilina	42	211	102	100	..	2	109	104	4	1		
Vallo della Lucania	36	166	88	79	8	1	78	75	3	..		
Cava dei Tirreni	194	842	466	436	..	30	376	355	..	21		
Bari delle Puglie	498	3006	1526	1389	76	61	1480	1376	64	40		
Altamura	179	971	498	484	8	6	473	463	8	2		
Barletta	366	1747	896	885	8	3	851	828	12	11		
Andria	421	2068	1039	1006	22	11	1029	998	28	3		
Bisceglie	248	1154	584	579	3	2	570	564	2	4		
Bitonto	244	1220	628	616	7	5	592	578	10	4		
Canosa di Puglia	203	1027	540	521	12	7	487	477	6	4		
Corato	363	1953	1047	1020	6	21	906	884	7	15		
Gioia dal Colle	149	853	439	424	5	10	414	393	8	13		
Gravina in Puglia	166	725	376	369	2	5	349	341	3	5		
Molfetta	260	1599	807	798	..	9	792	785	..	7		
Monopoli	128	705	319	305	5	9	386	366	10	10		
Ruvo di Puglia	175	1039	502	490	2	10	537	522	..	15		
Terlizzi	206	983	501	490	3	8	482	471	5	6		
Trani	275	1239	637	608	6	23	602	576	10	16		
Foggia	297	1779	911	817	18	76	868	788	19	61		
Bovino	82	304	147	147	157	157		
San Severo	218	1201	581	565	13	3	620	611	7	2		
Cerignola	272	1411	723	698	16	9	688	665	4	19		
Monte Sant'Angelo	180	1050	540	530	7	3	510	505	3	2		
San Marco in Lamis	131	815	398	398	417	416	1	..		

DELLO STATO CIVILE.

ed in 55 comuni non capoluoghi aventi più di 15000 abitanti.

Anno 1900.

Totale dei nati-morti	NATI-MORTI						MORTI			FIGLI NATURALI LEGITTIMATI		COMUNI
	MASCHI			FEMMINE			Maschi	Femmine	Totale	Maschi.	Femmine	
	Totale	Legittimi	Illegittimi e nati morti di stato civile ignoto	Totale	Legittime	Illegittime e nate morte di stato civile ignoto						
103	68	59	4	40	36	4	574	554	1128	3	6	Salerno.
22	12	11	1	10	10	..	93	138	231	Campagna.
19	10	9	1	9	9	..	78	73	151	1	2	Sala Consilina.
..	73	104	177	8	5	Vallo della Lucania.
69	39	39	..	30	30	..	342	296	638	Cava dei Tirreni.
205	106	91	15	99	82	17	916	871	1787	20	31	Bari delle Puglie.
37	23	23	..	14	14	..	363	356	719	1	2	Altamura.
137	84	84	..	53	52	1	454	493	947	7	3	Barletta.
95	56	55	1	39	37	2	594	596	1190	20	13	Andria.
91	58	58	..	33	33	..	361	323	684	Bisceglie.
113	68	68	..	45	44	1	432	437	869	Bitonto.
112	63	63	..	49	48	1	233	270	503	4	1	Canosa di Puglia.
128	82	81	1	46	46	..	416	420	836	Corato.
10	5	5	..	5	5	..	292	288	580	2	5	Gioia dal Colle.
72	47	46	1	25	25	..	255	258	513	..	1	Gravina in Puglia.
78	42	41	1	36	34	2	417	404	821	1	1	Molfetta.
12	9	9	..	3	3	..	292	289	581	Monopoli.
..	223	229	452	3	..	Ruvo di Puglia.
39	21	21	..	18	18	..	294	317	611	2	2	Terlizzi.
82	53	53	..	29	29	..	344	371	715	10	6	Trani.
118	79	73	6	39	38	1	756	682	1438	12	10	Foggia.
32	15	15	..	17	17	..	112	128	240	Bovino.
84	44	40	4	40	37	3	362	378	740	2	6	San Severo.
117	61	58	3	56	54	2	509	515	1024	2	1	Cerignola.
55	33	33	..	22	21	1	369	383	702	2	2	Monte Sant'Angelo.
17	14	13	1	3	3	..	306	337	643	2	1	S. Marco in Lamis.

C. Nei 284 comuni capoluoghi di provincia, di circondario o distretto

Anno 1900.

COMUNI	MATRIMONI	NATI										
		Totale dei nati	MASCHI					FEMMINE				
			Totale	Legittimi	Illegittimi riconosciuti o da uno o da entrambi i genitori	Illegittimi non riconosciuti e nati di stato civile ignoto	Totale	Legittime	Illegittime riconosciute da uno o da entrambi i genitori	Illegittime non riconosciute e nate di stato civile ignoto		
Lecce	206	930	453	406	23	24	477	435	12	30		
Brindisi	157	884	441	399	18	24	443	397	15	31		
Gallipoli	88	482	264	248	6	10	218	205	6	7		
Taranto	319	2264	1222	1131	62	29	1042	982	34	26		
Francavilla Fontana	97	720	376	365	2	9	344	332	4	8		
Martina Franca	140	798	425	390	3	32	373	346	3	24		
Ostuni	78	702	373	358	..	15	329	314	..	15		
Potenza	77	491	261	243	6	12	230	219	7	4		
Lagonegro	33	131	70	70	61	60	1	..		
Matera	115	734	395	387	4	4	339	331	1	7		
Melfi	97	578	273	267	3	3	305	302	..	3		
Avigliano	168	814	410	399	1	10	404	392	2	10		
Catanzaro	224	1092	596	517	16	63	496	430	21	45		
Cotrone	81	341	176	147	22	7	165	142	16	7		
Monteleone di Calabria	81	434	226	208	10	8	208	195	7	6		
Nicastro	123	720	373	336	9	28	347	312	7	28		
Cosenza	148	796	415	354	10	51	381	336	8	37		
Castrovillari	63	302	162	146	4	12	140	129	3	8		
Paola	75	299	155	139	5	11	144	131	3	10		
Rossano	117	533	265	250	1	14	268	253	1	14		
Reggio di Calabria	311	1461	744	692	10	42	717	667	7	43		
Gerace	65	357	193	177	1	15	164	154	..	10		
Palmi	74	415	213	197	3	13	202	185	4	13		
Caltanissetta	263	1235	647	616	20	11	588	561	9	18		
Piazza Armerina	146	833	419	389	12	18	414	379	8	27		
Terranova di Sicilia	206	927	502	491	4	7	425	410	4	11		
Castrogiovanni	176	884	457	425	16	16	427	393	14	20		
San Cataldo	166	768	413	401	3	9	355	340	1	14		

DELLO STATO CIVILE.

ed in 55 comuni non capoluoghi aventi più di 15000 abitanti.

Anno 1900.

Totale dei nati-morti	NATI-MORTI						MORTI			FIGLI NATURALI LEGITTIMATI		COMUNI
	MASCHI			FEMMINE			Maschi	Femmine	Totale	Maschi	Femmine	
	Totale	Legittimi	Illegittimi e nati morti di stato civile ignoto	Totale	Legittime	Illegittime e nate morte di stato civile ignoto						
38	21	18	3	17	14	3	346	326	672	21	13	Lecce.
10	5	5	..	5	5	..	301	279	580	7	1	Brindisi.
16	10	10	..	6	6	..	164	145	309	Gallipoli.
143	85	75	10	58	54	4	700	732	1432	22	15	Taranto.
38	21	20	1	17	13	4	293	291	584	1	..	Francavilla Font.
36	22	19	3	14	14	..	248	225	473	11	5	Martina Franca.
32	17	17	..	15	15	..	275	276	551	Ostuni.
46	24	24	..	22	19	3	206	180	386	Potenza.
5	4	4	..	1	1	..	71	51	122	Lagonegro.
68	40	40	..	28	27	1	361	343	704	Matera.
53	30	30	..	23	23	..	229	231	460	Melfi.
72	49	49	..	23	23	..	231	216	447	1	1	Avigliano.
91	48	44	4	43	36	7	605	696	1301	16	4	Catanzaro.
19	9	8	1	10	10	..	146	220	366	10	7	Cotrone.
23	17	17	..	6	6	..	172	171	343	1	1	Monteleone di Cal.
29	19	19	..	10	10	..	231	248	479	2	4	Nicastro.
37	18	18	..	19	19	..	225	230	455	2	..	Cosenza.
15	11	11	..	4	4	..	104	116	220	Castrovillari.
12	10	9	1	2	2	..	100	141	241	Paola.
19	13	13	..	6	6	..	170	205	375	6	6	Rossano.
109	61	58	3	48	40	8	515	595	1110	13	5	Reggio di Calabria.
26	14	14	..	12	11	1	201	222	423	1	2	Gerace.
27	17	16	1	10	8	2	177	201	378	..	1	Palmi.
70	45	41	4	25	23	2	444	431	875	7	3	Caltanissetta.
65	33	28	5	32	30	2	296	339	635	3	5	Piazza Armerina.
36	19	19	..	17	17	..	318	302	620	1	..	Terranova di Sicilia.
22	10	10	..	12	11	1	341	271	612	8	9	Castrogiovanni.
61	37	35	2	24	24	..	238	257	495	San Cataldo.

C. Nei 284 comuni capoluoghi di provincia, di circondario o distretto

Anno 1900.

COMUNI	MATRIMONI	NATI									
		Totale dei nati	MASCHI					FEMMINE			
			Totale	Legittimi	Illegittimi riconosciuti da uno o da entrambi i genitori	Illegittimi non riconosciuti e nati di stato civile ignoto	Totale	Legittime	Illegittime riconosciute da uno o da entrambi i genitori	Illegittime non riconosciute e nate di stato civile ignoto	
Catania	1030	4666	2399	2057	177	165	2267	1957	144	166	
Acireale	215	1143	610	595	9	6	533	513	5	15	
Caltagirone	232	1185	577	472	6	99	608	516	2	90	
Nicosia	116	501	258	211	28	19	243	198	24	21	
Adernò	174	847	420	407	4	9	427	422	1	4	
Bronte	116	709	383	380	1	2	326	319	2	5	
Giarre	155	753	369	353	12	4	384	366	10	8	
Leonforte	147	722	372	349	13	10	350	327	12	11	
Paternò	193	856	432	410	10	12	424	408	11	5	
Girgenti	173	819	380	357	6	17	439	380	6	53	
Bivona	35	197	93	86	4	3	104	95	2	7	
Sciacca	171	715	407	389	..	18	308	302	..	6	
Canicatti	197	987	516	492	21	3	471	456	11	4	
Favara	179	804	415	408	3	4	389	388	..	1	
Licata	179	893	436	427	6	3	457	432	6	19	
Messina	981	4887	2489	2160	159	170	2398	2087	145	166	
Castroreale	63	324	163	153	5	5	161	150	7	4	
Mistretta	76	440	226	197	2	27	214	190	3	21	
Patti	83	365	190	171	11	8	175	161	4	10	
Palermo	2033	9095	4682	4501	52	129	4413	4235	48	130	
Cefalù	88	315	160	154	4	2	155	150	5	..	
Corleone	86	473	252	237	11	4	221	208	6	7	
Termini Imerese	138	503	271	258	8	5	232	216	8	8	
Partinico	123	742	409	398	5	6	333	329	2	2	
Siracusa	202	999	507	478	11	18	492	462	10	20	
Modica	242	1243	631	581	1	49	612	552	2	58	
Noto	124	634	329	285	5	39	305	254	9	42	
Comiso	138	786	393	351	..	42	393	347	..	46	
Ragusa	220	1254	653	638	..	15	601	583	..	18	
Vittoria	185	1099	565	498	8	59	534	489	4	41	

DELLO STATO CIVILE.

ed in 55 comuni non capoluoghi aventi più di 15000 abitanti.

Anno 1900.

Totale dei nati-morti	NATI-MORTI						MORTI			FIGLI NATURALI LEGITTIMATI		COMUNI
	MASCHI			FEMMINE			Maschi	Femmine	Totale	Maschi	Femmine	
	Totale	Legittimi	Illegittimi e nati morti di stato civile ignoto	Totale	Legittime	Illegittime e nate morte di stato civile ignoto						
240	119	92	27	121	87	34	1696	1603	3299	67	53	Catania.
40	18	17	1	22	22	..	355	375	730	6	2	Acireale.
54	36	34	2	18	17	1	537	584	1121	Caltagirone.
25	11	10	1	14	13	1	214	222	436	9	7	Nicosia.
49	28	28	..	21	21	..	412	407	819	2	3	Aderò.
44	27	25	2	17	16	1	331	315	646	7	5	Bronte
26	14	14	..	12	12	..	247	259	506	Giarre.
25	8	7	1	17	14	3	279	268	547	7	9	Leonforte.
34	17	14	3	17	17	..	343	304	647	8	3	Paternò.
59	29	25	4	30	28	2	297	340	637	11	7	Girgenti.
14	8	8	..	6	6	..	51	68	119	4	3	Bivona.
14	7	7	..	7	6	1	265	253	518	7	7	Sciacca.
65	41	38	3	24	19	5	393	340	733	4	8	Canicatti.
53	35	35	..	18	18	..	270	270	540	7	7	Favara.
30	15	15	..	15	14	1	330	352	682	..	1	Licata.
76	42	42	..	34	34	..	1705	1693	3398	53	36	Messina.
10	8	7	1	2	2	..	123	117	240	..	1	Castroreale.
34	22	22	..	12	11	1	217	224	441	Mistretta.
20	13	10	3	7	5	2	188	126	264	2	6	Patti.
502	279	260	19	223	212	11	3414	3477	6891	146	126	Palermo.
17	11	11	..	6	6	..	153	156	309	Cefalù.
20	16	15	1	4	4	..	154	191	345	5	6	Corleone.
32	24	23	1	8	6	2	231	211	442	8	6	Termini Imerese.
33	18	18	..	15	14	1	380	387	767	7	1	Partinico.
30	19	17	2	11	11	..	395	431	826	5	2	Siracusa.
63	30	23	7	33	31	2	522	537	1059	3	4	Modica.
27	13	10	3	14	11	3	299	311	610	3	2	Noto.
44	27	27	..	17	17	..	345	402	747	Comiso.
61	30	30	..	31	28	3	559	537	1096	4	3	Ragusa.
78	45	35	10	33	28	5	394	451	845	6	3	Vittoria.

Popolazione. Movimento dello stato civile.

C. Nei 284 comuni capoluoghi di provincia, di circondario o distretto

Anno 1900.

COMUNI	MATRIMONI	NATI									
		Totale dei nati	MASCHI					FEMMINE			
			Totale	Legittimi	Illegittimi riconosciuti da uno o da entrambi i genitori	Illegittimi non riconosciuti e nati di stato civile ignoto	Totale	Legittime	Illegittime riconosciute da uno o da entrambi i genitori	Illegittime non riconosciute e nate di stato civile ignoto	
Trapani	321	1643	846	815	15	16	797	775	12	10	
Alcamo	214	1309	665	642	14	9	644	634	5	5	
Mazzara del Vallo	130	727	376	355	5	16	351	339	..	12	
Castelvetrano	145	822	385	363	3	19	437	399	2	36	
Marsala	338	1815	922	881	19	22	893	855	5	33	
Monte San Giuliano	155	986	513	499	5	9	473	457	9	7	
Cagliari	290	1398	734	632	35	67	664	553	40	71	
Iglesias	172	628	329	312	10	7	299	277	14	8	
Lanusei	11	113	63	63	50	49	1	..	
Oristano	55	157	82	77	3	2	75	73	1	1	
Sassari	232	1211	600	535	13	52	611	555	11	45	
Alghero	105	389	208	181	14	13	181	153	19	9	
Nuoro	43	205	105	91	5	9	100	85	11	4	
Ozieri	59	287	139	133	3	3	148	142	5	1	
Tempio Pausania	109	229	127	122	2	3	102	102	

RIASSUNTO

Comuni capoluoghi di provincia	36317	152448	77818	68727	4053	5038	74630	65897	3712	5021
Comuni capoluoghi di circondario o distretto	19792	93932	48335	44977	1758	1600	45597	42364	1651	1582
Comuni non capoluoghi aventi più di 15000 abitanti	11018	54832	28136	26478	950	708	26696	25145	871	680
TOTALE	67127	301212	154289	140182	6761	7346	146923	133406	6234	7283

DELLO STATO CIVILE.

ed in 55 comuni non capoluoghi aventi più di 15000 abitanti.

Anno 1900.

Totale dei nati-morti	NATI-MORTI						MORTI			FIGLI NATURALI LEGITTIMATI		COMUNI
	MASCHI			FEMMINE			Maschi	Femmine	Totale	Maschi	Femmine	
	Totale	Legittimi	Illegittimi e nati morti di stato civile ignoto	Totale	Legittime	Illegittime e nate morte di stato civile ignoto						
78	43	42	1	35	30	5	590	564	1154	4	2	Trapani.
66	30	27	3	36	33	3	412	458	870	9	10	Alcamo.
40	23	23	..	17	17	..	238	238	476	2	1	Mazzara del Vallo.
30	17	16	1	13	12	1	351	360	711	6	2	Castelvetro.
74	41	39	2	33	33	..	634	649	1283	12	8	Marsala.
32	18	18	..	14	14	..	218	250	468	1	1	Monte San Giuliano.
87	47	38	9	40	27	13	622	506	1128	37	34	Cagliari.
31	19	19	..	12	11	1	265	201	466	11	8	Iglesias.
4	3	3	..	1	1	..	35	38	73	Lanusei.
3	2	2	..	1	1	..	89	78	167	7	5	Oristano.
67	37	33	4	30	27	3	484	437	921	8	11	Sassari.
19	10	8	2	9	7	2	161	147	308	14	11	Alghero.
15	7	5	2	8	5	3	61	65	126	3	9	Nuoro.
9	7	5	2	2	1	1	125	114	239	5	3	Ozieri.
10	5	5	..	5	5	..	97	68	165	21	19	Tempio Pausania.

GENERALE.

7971	4444	3793	651	3527	2959	568	69287	65260	134547	2292	2010	Comuni capoluoghi di provincia.
4409	2521	2291	230	1888	1732	156	35736	34174	69910	1224	1096	Comuni capoluoghi di circond. o distretto.
2803	1615	1534	81	1188	1115	73	19048	18787	37835	703	625	Comuni non capoluo- ghi aventi più di 15000 abitanti.
15183	8580	7618	962	6603	5806	797	124071	118221	242292	4219	3731	TOTALE.

TAVOLA II. — MOVIMENTO DELLO STATO CIVILE NEI

Anno 1900.

PROVINCIE E COMPARTIMENTI	GENNAIO						FEBBRAIO						MARZO						
	MATRIMONI	NATI		NATI-MORTI		MORTI		MATRIMONI	NATI		NATI-MORTI		MORTI		MATRIMONI	NATI		NATI-MORTI	
		Maschi	Femmine	Maschi	Femmine	Maschi	Femmine		Maschi	Femmine	Maschi	Femmine	Maschi	Femmine		Maschi	Femmine	Maschi	Femmine
Alessandria	766	1116	1030	57	36	1000	927	1400	1122	1074	51	42	1283	1196	186	1233	1112	55	40
Cuneo	479	959	849	68	49	912	924	726	818	793	38	39	946	963	265	959	870	65	44
Novara	1151	937	831	23	26	864	827	1544	789	749	22	16	943	978	215	799	749	38	17
Torino	626	1293	1251	83	54	1489	1576	1111	1239	1226	77	42	1722	1772	360	1288	1249	67	58
Piemonte	3022	4305	3961	231	165	4265	4254	4781	3968	3842	188	139	4894	4909	1026	4279	3980	225	159
Genova	350	1205	1107	78	62	1181	1340	854	1051	1046	77	58	1168	1199	275	1159	1142	73	52
Porto Maurizio	62	144	132	10	7	165	164	86	147	140	8	6	205	204	44	158	144	5	9
Liguria	412	1349	1239	88	69	1346	1504	940	1198	1186	85	64	1373	1403	319	1317	1286	78	61
Bergamo	609	667	648	33	27	661	661	680	671	644	44	24	631	657	218	768	711	31	27
Brescia	421	681	667	40	24	609	572	511	687	656	34	36	713	630	275	777	728	35	29
Como	1449	671	662	45	36	608	583	783	627	649	35	31	677	643	182	661	601	47	19
Cremona	418	457	433	16	14	389	375	420	406	400	23	21	459	403	121	436	390	13	15
Mantova	210	387	404	29	22	346	343	281	369	421	17	21	353	340	116	481	477	33	21
Milano	2530	2109	2071	102	66	1810	1727	1398	2036	1901	86	49	2182	2149	463	2034	1895	77	64
Pavia	705	665	640	34	35	533	498	811	633	621	21	11	584	523	122	736	659	30	23
Sondrio	77	180	146	7	6	127	146	144	131	144	9	3	134	127	91	152	146	10	9
Lombardia	6419	5817	5671	306	230	5083	4905	5028	5560	5436	269	196	5733	5472	1588	6045	5607	276	207
Belluno	261	220	190	10	7	192	182	389	201	183	14	8	173	181	228	237	213	10	7
Padova	218	634	606	19	25	437	424	359	694	594	27	22	432	435	280	735	743	40	33
Rovigo	98	312	284	16	15	211	210	198	371	341	20	12	220	189	161	484	415	23	21
Treviso	173	625	589	31	21	420	401	488	610	613	27	20	441	407	391	732	730	22	20
Udine	502	656	623	26	26	558	559	978	624	572	32	23	635	653	658	660	645	30	26
Venezia	176	564	548	27	22	456	420	284	563	525	24	21	430	426	223	672	674	18	17
Verona	267	544	505	23	23	406	335	382	549	479	29	24	398	356	270	596	546	41	22
Vicenza	245	760	679	34	30	476	474	569	725	665	34	29	616	598	381	680	622	25	20
Veneto	1940	4315	4024	186	169	3156	3005	3647	4337	3972	207	159	3345	3245	2592	4796	4593	209	166
Bologna	196	673	631	32	27	601	627	295	677	620	22	23	818	775	361	753	711	25	36
Ferrara	169	406	374	19	20	391	340	182	459	415	24	11	331	296	172	476	503	16	19
Forlì	145	454	447	19	21	308	269	158	474	496	24	20	390	387	194	470	470	19	22
Modena	145	458	459	18	22	410	407	220	444	469	29	21	451	412	233	594	519	26	20
Parma	155	353	382	19	17	390	363	209	391	391	17	23	412	411	176	489	452	21	18
Piacenza	195	305	244	24	17	294	283	204	346	275	14	15	369	367	122	414	371	21	21
Ravenna	95	286	268	11	13	242	233	164	313	257	18	10	310	278	110	319	304	12	3
Reggio Emilia	201	432	389	39	18	340	306	215	400	418	22	19	403	418	217	487	420	30	21
Emilia	1301	3367	3194	181	155	2976	2828	1647	3504	3341	170	142	3484	3344	1585	4002	3750	170	160
Arezzo	111	426	422	18	29	303	295	267	443	374	35	17	328	350	136	454	443	31	19
Firenze	423	1189	1120	63	43	1091	1045	833	1207	1192	62	50	1185	1204	478	1350	1332	64	38
Grosseto	60	246	187	12	5	143	116	123	242	211	13	3	215	149	53	205	199	6	9
Livorno	49	127	131	6	3	182	159	96	116	98	3	4	169	136	50	126	132	6	2
Lucca	152	446	406	25	13	304	290	326	391	420	16	22	354	338	141	468	397	11	5
Massa e Carrara	118	353	308	19	15	199	245	166	325	279	7	7	273	270	146	297	312	15	10
Pisa	141	490	444	22	14	332	334	383	437	456	22	19	388	365	154	415	380	25	8
Siena	111	329	328	13	19	253	224	237	383	381	22	17	416	351	129	344	352	25	18
Toscana	1165	3606	3346	178	141	2807	2708	2431	3544	3411	180	139	3328	3163	1287	3659	3547	183	109

SINGOLI MESI, PER PROVINCE E PER COMPARTIMENTI.

Anno 1900.

MORTI		APRILE								MAGGIO								GIUGNO							
		MATRIMONI		NATI		NATI-MORTI		MORTI		MATRIMONI		NATI		NATI-MORTI		MORTI		MATRIMONI		NATI		NATI-MORTI		MORTI	
		Maschi	Femmine	Maschi	Femmine	Maschi	Femmine	Maschi	Femmine	Maschi	Femmine	Maschi	Femmine	Maschi	Femmine	Maschi	Femmine	Maschi	Femmine	Maschi	Femmine	Maschi	Femmine	Maschi	Femmine
969	888	696	1172	1070	43	42	758	775	353	1081	1026	45	31	666	608	229	1025	903	36	25	585	605			
855	780	539	1008	924	51	33	699	683	440	979	955	46	33	591	551	233	920	753	47	23	570	511			
886	905	434	812	826	27	24	733	669	476	787	760	37	28	563	553	199	838	794	36	30	611	607			
1440	1419	944	1189	1147	56	56	1136	1199	706	1256	1181	58	59	988	980	557	1204	1150	61	35	1027	884			
4150	3987	2613	4176	3967	177	155	3326	3326	1975	4103	3922	186	152	2808	2692	1218	3987	3600	180	113	2793	2607			
1051	1010	702	1143	1100	62	47	864	803	327	1082	1008	60	59	701	705	555	1062	1035	57	41	702	627			
178	180	81	141	117	8	7	161	131	77	144	152	9	3	118	100	75	158	120	7	9	101	111			
1229	1140	783	1284	1217	70	54	1025	934	404	1226	1160	69	62	819	805	630	1220	1155	64	50	803	738			
650	691	199	713	676	28	19	570	596	302	817	678	36	20	478	455	110	779	705	31	16	548	499			
709	665	266	814	712	46	24	544	485	249	781	771	37	33	425	433	114	785	752	36	27	517	456			
728	707	315	703	675	30	26	584	513	301	709	669	35	16	466	439	144	751	701	33	22	439	452			
473	489	158	444	394	23	16	364	370	126	434	380	11	15	295	254	48	457	410	18	20	293	261			
389	379	205	539	482	34	24	300	277	138	487	478	25	20	251	269	98	391	398	24	17	280	238			
1689	1568	975	1970	1907	85	55	1496	1339	739	1964	1915	86	47	1265	1193	373	1985	1853	65	56	1422	1346			
554	595	262	644	728	20	17	470	420	235	637	576	28	20	367	356	85	564	579	26	12	327	342			
152	164	77	144	113	10	5	109	119	101	131	131	7	5	94	89	47	150	132	8	5	104	97			
5344	5258	2457	5961	5687	276	186	4437	4119	2191	5960	5598	265	176	3641	3488	1019	5862	5530	241	175	3930	3691			
267	258	91	190	181	9	5	200	209	68	246	249	4	7	147	159	44	252	252	12	9	142	150			
617	503	316	882	792	24	23	416	390	273	792	815	30	20	318	302	100	668	598	19	12	316	271			
296	302	171	452	454	24	12	248	226	148	408	419	13	8	191	189	95	350	325	7	11	185	164			
606	577	335	721	675	31	22	340	343	232	738	673	21	24	295	290	136	632	594	22	21	257	251			
737	792	502	624	575	27	18	536	508	204	635	693	30	22	418	444	111	750	762	42	33	416	419			
494	455	225	623	573	30	17	366	385	219	608	597	20	19	340	336	162	578	593	37	18	316	299			
529	526	307	581	566	37	22	347	335	204	590	598	27	20	307	277	104	508	486	27	12	346	295			
488	483	338	650	612	25	22	369	369	229	622	601	30	27	314	290	92	585	625	21	19	314	303			
4034	3896	2285	4723	4428	207	141	2822	2765	1577	4639	4645	175	147	2330	2287	845	4333	4235	187	135	2292	2152			
608	562	349	743	691	35	25	488	449	307	679	658	25	23	428	390	280	590	590	28	24	396	379			
315	288	216	567	479	17	12	289	230	170	413	401	20	10	227	227	184	416	396	15	21	271	229			
450	437	225	486	457	20	16	283	245	167	382	361	17	15	222	197	133	355	299	10	10	188	176			
446	404	224	604	630	29	20	338	323	180	572	488	20	22	281	234	160	441	424	23	17	228	185			
383	388	176	498	490	19	15	286	270	179	512	429	24	30	270	200	98	422	369	20	11	225	190			
334	332	141	431	374	17	14	251	213	117	382	363	18	13	214	192	92	327	262	14	13	198	156			
289	270	201	294	309	15	14	230	186	98	244	258	8	4	189	182	115	209	194	7	10	148	159			
362	365	161	497	490	26	26	286	253	161	474	429	20	18	206	228	105	382	398	19	11	220	198			
3187	3046	1693	4120	3920	178	142	2451	2169	1379	3658	3387	152	135	2037	1850	1167	3142	2932	136	116	1874	1672			
374	380	190	401	448	28	16	297	246	128	397	348	15	7	207	208	154	354	281	16	7	192	178			
1059	1031	768	1266	1186	63	39	867	777	475	1180	1166	55	32	756	661	546	1133	1074	46	30	651	606			
206	174	79	208	200	3	6	126	99	74	186	168	5	7	102	89	78	174	145	6	3	78	87			
125	117	94	148	133	7	1	127	105	48	103	114	3	7	96	69	69	95	119	3	2	107	99			
373	356	177	435	407	16	19	290	224	190	386	402	22	21	197	243	183	359	381	20	15	203	202			
186	217	161	273	277	14	22	185	201	110	286	280	22	12	136	128	111	287	300	10	11	139	154			
320	302	243	446	376	17	10	245	234	121	386	364	16	15	247	195	126	394	369	11	12	199	183			
361	357	204	340	349	23	8	246	231	137	299	294	13	10	220	189	132	223	233	20	6	160	153			
3004	2934	1916	3517	3376	171	121	2383	2117	1283	3223	3136	151	111	1961	1782	1399	3019	2902	132	86	1729	1662			

Segue TAVOLA II. — MOVIMENTO DELLO STATO CIVILE NEI

Anno 1900.

PROVINCIE E COMPARTIMENTI	LUGLIO						AGOSTO						SETTEMBRE						
	MATRIMONI	NATI		NATI-MORTI		MORTI		MATRIMONI	NATI		NATI-MORTI		MORTI		MATRIMONI	NATI		NATI-MORTI	
		Maschi	Femmine	Maschi	Femmine	Maschi	Femmine		Maschi	Femmine	Maschi	Femmine	Maschi	Femmine		Maschi	Femmine	Maschi	Femmine
Alessandria	163	1138	1082	38	28	692	639	235	1082	1039	36	27	647	616	236	1057	958	41	25
Cuneo	243	913	837	48	33	598	575	276	875	804	42	31	561	521	369	837	807	34	31
Novara	176	930	902	39	28	761	758	243	1073	975	30	21	619	582	251	1154	1118	35	29
Torino	393	1290	1199	59	58	1132	1059	402	1222	1180	53	44	906	828	587	1306	1175	58	40
Piemonte	975	4271	4020	184	147	3183	3031	1156	4232	3998	161	123	2733	2547	1443	4354	4058	168	125
Genova	412	1224	1107	50	49	799	766	368	1140	1124	63	44	724	690	501	1049	994	55	51
Porto Maurizio	58	165	174	10	3	141	139	62	160	155	8	6	142	133	59	153	138	4	3
Liguria	470	1389	1281	60	52	940	905	430	1300	1279	71	50	866	823	560	1202	1132	59	54
Bergamo	116	824	783	39	25	612	579	151	915	814	24	21	526	524	221	874	882	25	16
Brescia	154	849	845	49	40	650	614	166	901	806	38	29	589	535	201	880	845	27	23
Como	126	857	814	34	22	583	566	123	930	892	41	15	495	569	216	1103	1101	34	20
Cremona	60	480	432	24	7	340	334	54	569	516	14	14	348	302	92	579	548	24	19
Mantova	109	505	435	44	20	306	274	91	455	445	18	15	274	244	121	484	441	15	19
Milano	494	2163	2121	69	49	1705	1596	339	2274	2155	73	60	1366	1296	605	2463	2195	80	45
Pavia	97	707	641	13	21	480	418	159	680	618	24	13	413	392	152	690	667	10	20
Sondrio	50	182	165	10	10	120	106	31	189	144	13	2	102	105	35	190	185	10	8
Lombardia	1206	6567	6236	282	194	4796	4487	1114	6913	6390	245	169	4113	3967	1643	7263	6864	225	170
Belluno	47	294	294	12	9	179	180	47	403	434	12	11	154	160	59	510	485	16	14
Padova	149	688	648	27	18	386	369	132	735	747	24	17	352	308	144	711	662	19	21
Rovigo	103	424	362	17	8	224	236	96	428	335	22	9	176	165	117	394	397	12	10
Treviso	146	710	670	24	20	346	284	90	671	627	23	17	288	298	120	715	673	16	26
Udine	137	1003	903	33	38	559	509	143	1232	1107	46	47	544	537	138	1377	1246	45	36
Venezia	172	631	573	20	26	416	380	159	587	604	15	14	308	316	190	591	606	21	7
Verona	148	578	549	31	22	365	381	118	644	581	33	19	359	355	127	654	592	18	12
Vicenza	161	625	639	37	31	424	368	89	665	589	29	22	344	355	134	631	632	28	25
Veneto	1063	4953	4634	201	172	2899	2707	874	5365	5024	204	156	2525	2494	1029	5583	5293	175	151
Bologna	268	664	613	20	28	481	430	222	739	632	24	17	467	443	287	719	662	21	18
Ferrara	109	470	392	21	10	246	224	132	476	449	24	18	226	228	101	512	434	17	17
Forlì	123	358	314	14	8	204	244	150	376	346	12	8	277	281	154	321	332	20	6
Modena	133	468	421	15	17	228	226	136	495	440	19	17	219	217	173	478	470	17	7
Parma	89	409	430	21	9	265	214	100	395	402	15	12	238	209	128	424	430	16	12
Piacenza	66	359	344	13	5	180	175	66	366	329	19	13	167	150	62	383	342	14	9
Ravenna	89	217	218	10	4	187	173	83	205	223	11	3	193	190	77	242	225	19	6
Reggio nell'Emilia	124	405	407	17	24	259	226	109	441	436	15	14	225	198	121	455	499	21	13
Emilia	1001	3350	3139	131	105	2050	1912	998	3493	3257	139	102	2012	1916	1103	3534	3394	145	88
Arezzo	127	336	313	17	10	285	212	126	314	284	22	10	294	297	156	325	298	17	12
Firenze	499	1232	1146	57	47	807	706	408	1109	1132	46	29	877	827	492	1165	1113	42	38
Grosseto	48	208	176	11	7	142	122	45	211	174	5	4	138	155	68	211	185	11	3
Livorno	52	137	109	9	8	131	108	41	137	121	5	2	102	97	73	119	128	6	4
Lucca	153	402	420	15	8	232	233	165	416	422	20	17	252	293	212	446	460	10	14
Massa e Carrara	109	328	349	13	11	185	204	135	358	310	15	13	170	182	134	337	324	13	15
Pisa	123	350	399	16	10	260	257	120	380	355	18	6	244	254	178	391	369	18	14
Siena	125	262	258	11	8	217	235	100	230	248	10	3	256	189	120	215	202	9	4
Toscana	1236	3255	3170	149	109	2259	2127	1140	3155	3046	141	84	2333	2294	1433	3209	3079	126	104

SINGOLI MESI, PER PROVINCE E PER COMPARTIMENTI.

Anno 1900.

		OTTOBRE								NOVEMBRE								DICEMBRE							
MORTI		NATI		NATI-MORTI		MORTI		MATRIMONI		NATI		NATI-MORTI		MORTI		MATRIMONI		NATI		NATI-MORTI		MORTI			
Maschi	Femmine	Maschi	Femmine	Maschi	Femmine	Maschi	Femmine	Maschi	Femmine	Maschi	Femmine	Maschi	Femmine	Maschi	Femmine	Maschi	Femmine	Maschi	Femmine	Maschi	Femmine	Maschi	Femmine		
534	470	323	1035	961	43	24	576	483	842	1013	951	26	25	542	502	358	976	945	41	30	594	605			
459	409	354	756	770	48	25	452	393	314	772	684	43	31	467	420	334	832	779	60	55	511	535			
482	455	289	1156	1047	27	30	570	509	452	1025	947	33	32	541	515	348	903	871	28	30	629	623			
721	606	550	1183	1151	51	38	712	636	643	1096	1095	67	60	751	791	693	1262	1207	63	50	897	844			
2196	1940	1516	4130	3929	169	117	2310	2021	2251	3906	3677	169	148	2301	2228	1733	3973	3802	192	165	2631	2607			
610	627	559	987	968	59	41	629	585	805	980	949	59	50	641	608	446	1121	1042	70	57	796	655			
90	105	94	133	128	10	4	102	82	112	122	150	11	10	92	121	91	157	149	7	3	113	100			
700	732	653	1120	1096	69	45	731	667	917	1102	1099	70	60	733	729	537	1278	1191	77	60	909	755			
415	347	221	893	831	30	21	396	378	453	755	731	32	20	372	344	254	705	725	17	23	440	452			
444	373	271	804	749	32	25	405	395	572	693	664	31	17	467	381	483	673	650	38	34	487	451			
472	423	271	1117	1069	30	17	441	434	272	891	879	31	22	447	395	450	836	766	25	21	498	510			
279	285	148	511	495	27	15	299	265	443	427	402	25	26	285	263	229	421	379	19	24	301	289			
200	209	176	355	402	18	7	203	207	418	332	288	19	17	195	173	242	338	300	29	16	229	229			
1248	1184	1255	2255	2115	85	59	1210	1115	1016	2084	2067	72	64	1186	1043	959	2119	2057	91	67	1421	1400			
319	318	256	574	632	23	18	346	339	554	565	559	17	19	323	335	286	577	503	15	14	397	360			
77	66	52	163	168	13	6	83	82	78	189	176	8	7	67	90	81	171	178	5	5	93	109			
3454	3155	2650	6672	6461	258	168	3383	3215	3806	5936	5766	235	192	3342	3024	2984	5840	5558	239	204	3866	3800			
113	111	74	473	447	11	6	134	110	93	363	361	7	11	167	175	130	263	253	13	12	200	195			
296	281	140	607	565	21	11	305	298	302	544	424	14	14	280	279	620	477	395	26	15	344	310			
153	140	80	323	290	12	11	205	214	157	277	250	12	15	200	179	186	211	227	16	13	198	211			
222	235	96	689	620	18	15	236	209	293	651	571	22	15	256	254	538	569	541	28	27	321	314			
486	430	151	1221	1163	34	38	452	429	340	1067	1060	42	25	460	449	483	863	811	28	32	544	550			
329	322	194	545	460	16	18	326	301	285	462	459	10	21	290	304	389	433	430	20	19	347	367			
304	295	181	550	525	28	19	289	274	397	431	462	32	18	293	298	400	441	435	28	19	313	311			
302	261	148	645	662	40	30	293	271	405	662	670	28	19	291	283	368	722	698	24	18	325	334			
2205	2075	1064	5053	4732	180	148	2240	2106	2272	4507	4257	167	138	2237	2221	3114	3979	3790	183	155	2592	2592			
415	411	305	607	578	26	19	485	482	367	530	477	24	19	436	437	375	547	524	23	33	464	498			
211	218	149	388	325	17	14	288	274	230	303	260	15	8	273	260	356	317	295	24	19	249	250			
278	277	172	291	239	14	7	268	260	194	281	268	14	10	212	211	207	294	296	24	15	262	243			
232	236	161	376	393	17	17	316	287	246	312	347	18	15	262	270	254	372	350	15	15	313	319			
231	230	171	401	333	18	6	273	235	309	317	281	14	12	205	205	281	294	315	20	14	271	226			
199	164	104	281	305	16	18	183	176	262	210	193	17	12	162	210	259	220	203	16	16	184	189			
210	207	104	224	224	9	4	229	209	147	194	171	7	8	228	183	133	219	206	11	5	204	198			
265	242	152	417	373	18	17	315	288	178	325	316	28	15	244	237	240	316	311	17	14	246	265			
2041	1985	1318	2985	2770	135	102	2357	2211	1933	2472	2313	137	99	2022	2013	2105	2579	2500	150	131	2193	2188			
234	229	177	293	287	16	10	257	277	151	284	281	20	18	236	241	115	290	302	18	13	310	257			
802	707	565	1061	979	46	23	757	680	753	1077	974	41	40	739	662	574	1137	1026	44	34	833	816			
124	123	99	206	190	7	7	142	115	79	131	152	11	8	140	131	90	181	162	9	7	109	130			
90	87	132	112	139	2	3	112	91	121	90	115	4	2	108	105	86	146	143	1	8	113	108			
221	254	252	455	438	19	14	227	222	258	453	359	16	14	286	220	183	398	388	18	11	239	288			
148	148	135	297	277	10	2	150	136	159	281	315	10	8	132	121	163	285	295	15	10	178	189			
237	193	229	389	373	24	22	257	233	300	347	331	17	11	236	235	200	312	347	16	18	267	208			
207	175	127	202	189	8	7	193	172	173	210	173	19	14	200	176	109	241	202	21	8	178	179			
2063	1916	1716	3015	2872	132	88	2095	1931	1994	2873	2700	138	115	2077	1891	1520	2990	2865	142	109	2227	2175			

Segue TAVOLA II. — MOVIMENTO DELLO STATO CIVILE NEL

Anno 1900.

PROVINCIE E COMPARTIMENTI	GENNAIO						FEBBRAIO						MARZO								
	MATRIMONI	NATI		NATI-MORTI		MORTI		MATRIMONI	NATI		NATI-MORTI		MORTI		MATRIMONI	NATI		NATI-MORTI			
		Maschi	Femmine	Maschi	Femmine	Maschi	Femmine		Maschi	Femmine	Maschi	Femmine	Maschi	Femmine		Maschi	Femmine	Maschi	Femmine	Maschi	Femmine
Ancona	143	470	431	21	25	253	321	241	545	529	28	21	419	421	114	550	537	28	20		
Ascoli Piceno	110	417	384	23	13	252	268	200	352	360	11	13	222	250	88	359	393	16	18		
Macerata	113	387	331	26	13	288	280	169	445	414	26	15	328	267	106	477	462	30	15		
Pesaro e Urbino	110	458	425	23	22	284	291	189	446	489	23	22	328	362	123	556	458	27	25		
Marche	476	1732	1621	93	73	1177	1160	799	1788	1792	88	71	1297	1300	431	1942	1850	101	78		
Perugia - Umbria	333	1020	1035	60	44	598	644	644	1080	920	50	43	810	741	278	1285	1171	62	51		
Roma - Lazio	651	1808	1712	108	106	1376	1203	1041	1684	1605	114	95	1314	1294	505	1762	1617	117	80		
Aquila degli Abruzzi	251	633	577	31	17	383	413	360	566	574	20	22	401	431	166	746	705	26	29		
Campobasso	294	625	606	41	17	382	438	518	570	612	24	17	303	352	292	624	624	30	34		
Chieti	208	572	578	32	28	361	438	394	576	564	36	39	323	363	249	594	595	35	26		
Teramo	152	501	516	27	21	311	327	352	487	492	16	13	303	304	90	514	447	24	19		
Abruzzi e Molise	905	2351	2277	131	83	1437	1606	1624	2199	2242	96	92	1330	1450	797	2478	2371	115	108		
Avellino	286	687	661	35	29	332	385	469	590	599	22	25	307	340	273	628	616	43	28		
Benevento	193	449	398	26	18	224	225	388	408	392	20	19	203	216	134	401	383	33	11		
Caserta	506	1401	1256	56	57	769	778	788	1156	1071	47	44	697	626	461	1172	1132	61	43		
Napoli	494	2129	1872	95	93	1314	1277	664	1743	1581	110	73	1274	1316	565	1717	1728	99	65		
Salerno	322	1015	882	49	34	664	717	561	822	754	37	32	609	637	274	844	766	52	37		
Campania	1801	5681	5069	261	231	3303	3382	2820	4719	4397	236	193	3090	3135	1707	4762	4625	288	184		
Bari delle Puglie	617	2303	1826	106	77	857	872	888	1447	1471	60	64	787	784	270	1398	1415	97	63		
Foggia	384	1085	871	51	27	444	450	554	729	772	49	26	401	360	227	735	674	35	28		
Lecce	389	1605	1347	52	40	699	649	479	1265	1093	53	48	620	585	275	1400	1195	58	47		
Puglie	1390	4993	4044	209	144	2000	1971	1921	3441	3336	162	138	1808	1729	772	3533	3284	190	138		
Potenza - Basilicata	373	977	962	45	41	609	608	623	817	908	42	49	424	455	250	817	783	42	39		
Catanzaro	316	998	846	42	24	560	547	419	874	799	35	25	439	471	273	834	794	33	32		
Cosenza	293	874	807	36	26	416	485	392	710	725	19	10	364	414	247	733	748	39	30		
Reggio di Calabria	226	878	698	48	29	459	436	432	716	705	51	34	383	386	150	762	711	35	24		
Calabrie	835	2750	2351	126	79	1435	1468	1243	2300	2229	105	69	1186	1271	670	2329	2253	108	86		
Caltanissetta	186	881	687	38	20	336	391	231	656	618	24	19	304	265	102	553	577	21	13		
Catania	410	1563	1265	63	48	775	662	563	1115	1056	49	38	644	575	185	1094	1011	51	53		
Girgenti	259	998	824	30	34	440	480	347	751	713	35	24	346	337	165	648	614	31	21		
Messina	258	1052	925	39	26	563	559	392	891	787	28	27	522	478	170	919	920	43	26		
Palermo	449	1542	1202	73	47	830	839	597	1160	1094	40	47	738	775	372	1193	1070	73	43		
Siracusa	183	1060	920	36	22	473	446	287	704	694	33	18	377	397	143	723	632	36	27		
Trapani	167	756	605	26	23	298	289	333	538	488	14	25	226	227	59	475	481	16	15		
Sicilia	1912	7852	6428	305	220	3715	3666	2750	5815	5450	223	198	3157	3054	1196	5605	5305	271	198		
Cagliari	229	851	801	43	20	607	555	309	819	691	24	22	469	458	212	726	642	33	18		
Sassari	139	561	476	14	14	355	311	202	466	468	12	16	292	259	95	461	472	22	13		
Sardegna	368	1412	1277	57	34	962	866	511	1285	1159	36	38	761	717	307	1187	1114	55	31		
REGNO	23303	53316	48211	2565	1984	36245	35778	32450	47239	45226	2251	1825	37334	36682	15310	49798	47136	2490	1855		

SINGOLI MESI, PER PROVINCE E PER COMPARTIMENTI.

Anno 1900.

MORTI		APRILE								MAGGIO								GIUGNO							
		NATI		NATI-MORTI		MORTI		MATRIMONI	NATI		NATI-MORTI		MORTI		MATRIMONI	NATI		NATI-MORTI		MORTI					
		Maschi	Femmine	Maschi	Femmine	Maschi	Femmine		Maschi	Femmine	Maschi	Femmine	Maschi	Femmine		Maschi	Femmine	Maschi	Femmine	Maschi	Femmine				
462	439	219	502	447	25	13	341	342	104	436	435	18	13	242	242	105	357	343	10	20	222	222			
434	440	130	336	390	11	16	238	224	110	341	324	20	11	145	154	84	263	265	13	9	127	139			
364	373	199	433	428	17	15	322	322	109	425	360	26	8	213	205	91	291	309	18	8	174	160			
484	505	171	486	476	25	15	323	287	125	431	387	21	10	218	214	126	337	304	14	4	190	179			
1744	1757	719	1757	1741	78	59	1224	1175	448	1633	1506	85	42	818	815	406	1248	1221	55	41	713	700			
1051	1011	590	1257	1131	57	42	727	708	261	1017	960	52	44	567	428	376	799	758	54	22	465	402			
1409	1337	689	1617	1676	110	93	1107	956	564	1516	1413	103	84	896	843	533	1274	1274	71	68	886	850			
622	597	204	687	677	21	26	372	400	238	778	702	21	20	323	292	179	644	561	22	11	267	283			
482	501	237	683	612	19	19	447	473	220	691	626	19	18	271	295	230	510	524	21	18	286	322			
440	505	204	685	593	53	35	381	390	242	675	575	40	22	260	253	189	609	526	34	19	276	264			
359	422	166	493	511	17	11	285	324	146	487	473	20	11	219	212	138	460	402	14	4	186	206			
1903	2025	811	2548	2393	110	91	1485	1587	846	2631	2376	100	71	1073	1052	736	2223	2013	91	52	1015	1075			
569	646	224	627	641	26	22	403	405	237	591	567	37	12	273	290	192	535	493	26	16	249	292			
361	408	135	394	341	19	20	241	261	165	403	380	23	14	213	218	120	336	339	20	17	184	213			
998	1115	330	1142	1089	39	51	743	798	431	1063	1007	48	57	603	540	374	965	931	39	42	625	612			
1730	1892	483	1518	1522	92	64	1152	1029	701	1392	1331	89	71	1015	881	659	1374	1285	95	72	1133	1047			
770	969	243	764	734	43	25	695	705	312	720	719	45	18	526	536	322	669	680	39	30	571	565			
4428	5030	1415	4445	4327	219	182	3234	3198	1846	4169	4004	242	172	2630	2465	1667	3879	3728	219	177	2762	2729			
917	951	477	1545	1567	93	60	896	864	469	1522	1378	72	57	727	723	256	1233	1178	75	49	820	773			
554	500	235	706	674	35	23	461	467	275	684	659	31	20	324	341	170	664	626	35	30	395	362			
868	774	255	1293	1185	30	34	750	717	321	1119	1087	49	28	687	624	188	918	894	42	30	702	778			
2339	2225	967	3544	3426	158	117	2107	2048	1065	3325	3124	152	105	1738	1688	614	2815	2698	152	109	1917	1913			
633	603	348	874	744	46	35	622	618	229	765	700	40	36	467	476	291	729	679	32	26	481	435			
630	690	222	760	762	23	22	578	636	231	705	657	23	19	442	444	200	666	643	30	21	376	405			
514	547	250	693	640	20	22	538	607	233	606	569	28	23	347	409	222	510	572	27	14	312	373			
567	567	155	662	594	42	23	601	572	173	632	547	21	19	360	360	142	605	536	31	30	321	338			
1711	1804	627	2115	1996	85	67	1717	1815	637	1943	1773	72	61	1149	1213	564	1731	1751	88	65	1009	1116			
431	390	151	480	478	31	19	287	306	156	480	443	18	15	224	237	188	425	433	14	18	272	253			
944	798	343	981	945	57	35	801	790	311	942	936	50	36	568	594	333	980	884	52	34	657	639			
412	438	250	597	571	19	18	408	390	111	530	525	24	14	325	295	238	476	461	27	26	317	341			
846	853	239	856	779	37	26	713	630	237	726	697	31	23	455	424	232	656	649	22	15	426	384			
1019	980	571	1061	998	45	31	931	912	221	1019	976	41	41	702	686	459	1019	922	55	37	660	697			
474	500	294	643	602	39	20	524	491	131	577	543	35	17	375	369	145	540	468	19	15	416	435			
326	314	262	480	488	13	12	328	287	41	454	439	16	15	220	222	159	391	357	13	7	233	259			
4452	4273	2119	5093	4861	241	161	3992	3746	1208	4728	4559	215	161	2869	2827	1754	4487	4174	202	152	2931	3008			
606	518	220	625	589	19	13	680	568	215	521	495	20	10	588	512	224	497	470	12	16	421	372			
346	322	102	414	397	13	9	286	274	141	394	390	14	11	244	208	187	316	332	15	11	212	210			
952	840	322	1039	986	32	22	966	842	356	915	885	34	21	832	720	411	813	802	27	27	633	582			
41570	41166	20354	48075	45876	2215	1668	33265	32123	16269	45451	43148	2093	1579	26635	25431	13630	41601	39452	1931	1414	26281	25332			

Segue TAVOLA II. — MOVIMENTO DELLO STATO CIVILE NEI

Anno 1900.

PROVINCIE E COMPARTIMENTI	LUGLIO						AGOSTO						SETTEMBRE						
	MATRIMONI	NATI		NATI-MORTI		MORTI		MATRIMONI	NATI		NATI-MORTI		MORTI		MATRIMONI	NATI		NATI-MORTI	
		Maschi	Femmine	Maschi	Femmine	Maschi	Femmine		Maschi	Femmine	Maschi	Femmine	Maschi	Femmine		Maschi	Femmine	Maschi	Femmine
Ancona	100	303	337	15	7	322	252	115	322	308	8	9	270	302	167	318	265	14	11
Ascoli Piceno	91	286	282	9	6	200	199	94	285	267	20	9	211	237	132	299	281	17	9
Macerata	82	281	239	8	12	187	198	156	263	252	17	5	241	227	230	245	230	24	11
Pesaro e Urbino	97	260	247	9	7	228	184	125	272	260	13	10	275	221	122	277	235	13	7
Marche	370	1130	1095	41	32	937	833	490	1142	1087	58	33	997	987	651	1139	1011	68	38
Perugia - Umbria	254	672	662	38	26	551	483	250	689	607	32	21	573	516	323	750	677	39	36
Roma - Lazio	439	1359	1277	77	62	1201	1144	541	1401	1357	87	65	1344	1301	671	1441	1377	87	62
Aquila degli Abruzzi	259	560	556	13	14	379	345	264	559	494	20	24	463	461	280	530	514	16	18
Campobasso	177	484	461	19	16	425	465	139	489	459	29	13	519	551	202	563	503	24	17
Chieti	158	542	451	31	20	355	399	167	391	441	22	23	369	417	204	427	412	26	22
Teramo	103	401	384	14	16	313	288	145	316	308	13	12	323	322	179	306	299	19	10
Abruzzi e Molise	697	1987	1852	77	66	1472	1497	715	1755	1702	84	72	1674	1751	865	1826	1728	85	67
Avellino	134	595	549	23	6	389	388	152	559	545	27	22	486	531	232	705	618	34	18
Benevento	85	325	315	16	14	280	264	99	300	326	19	11	321	362	112	353	346	16	11
Caserta	305	1092	890	52	41	922	947	350	1022	943	50	37	997	947	424	1104	1005	54	38
Napoli	599	1484	1382	119	79	1417	1367	654	1486	1382	99	82	1250	1209	663	1474	1383	98	63
Salerno	260	715	681	50	34	762	752	267	679	699	34	34	691	750	357	795	736	41	30
Campania	1383	4211	3817	260	174	3770	3718	1522	4046	3895	229	186	3745	3799	1788	4431	4088	243	160
Bari delle Puglie	256	1197	1127	88	62	1030	1035	464	1326	1207	89	65	896	945	678	1375	1294	75	40
Foggia	121	596	616	42	32	616	603	137	737	625	41	27	591	638	251	716	663	42	26
Lecce	221	921	883	35	27	939	918	412	1019	946	45	41	843	832	332	1021	1004	50	27
Puglie	598	2714	2626	165	121	2585	2556	1013	3082	2778	175	133	2330	2415	1261	3112	2961	167	93
Potenza - Basilicata	188	733	638	35	33	629	692	173	787	662	45	24	749	884	368	824	756	49	30
Catanzaro	173	605	581	29	17	563	647	220	648	672	18	15	671	768	306	742	700	25	15
Cosenza	207	655	601	25	25	423	542	232	604	579	22	16	514	640	413	709	663	35	22
Reggio di Calabria	179	530	518	29	23	517	565	220	573	473	25	27	649	652	280	610	562	30	30
Calabrie	559	1790	1700	83	65	1503	1754	672	1825	1724	65	58	1834	2060	999	2061	1925	90	67
Caltanissetta	130	463	424	16	20	463	429	138	446	431	18	11	485	500	344	494	466	23	11
Catania	351	907	870	47	40	1003	989	321	943	906	56	47	989	1012	628	971	883	45	37
Girgenti	201	441	420	20	10	486	492	153	539	449	21	16	483	477	314	559	563	23	19
Messina	303	613	644	15	23	608	659	215	676	623	29	24	649	678	351	662	630	26	25
Palermo	443	954	862	40	35	874	921	164	979	882	57	57	858	917	513	1021	970	51	35
Siracusa	138	484	469	30	24	620	712	200	480	464	17	32	660	608	310	524	545	29	21
Trapani	153	407	387	13	14	361	390	31	423	434	29	19	457	465	176	503	459	22	9
Sicilia	1719	4269	4076	181	166	4415	4592	1222	4486	4189	227	206	4581	4657	2636	4734	4516	219	157
Cagliari	203	540	447	24	13	398	433	257	555	530	18	20	566	560	415	605	605	22	26
Sassari	101	337	337	16	14	243	235	108	404	374	14	14	398	404	236	446	372	18	15
Sardegna	304	877	784	40	27	641	668	365	959	904	32	34	964	964	651	1051	977	40	41
REGNO	12462	43527	41007	2004	1551	33331	33106	12675	44650	41899	1995	1516	33373	33375	17424	46514	43836	1985	1443

SINGOLI MESI, PER PROVINCE E PER COMPARTIMENTI.

Anno 1900.

		OTTOBRE								NOVEMBRE						DICEMBRE							
MORTI		NATI		NATI-MORTI		MORTI				NATI		NATI-MORTI		MORTI				NATI		NATI-MORTI		MORTI	
Maschi	Femmine	MATRIMONI	Maschi	Femmine	Maschi	Femmine	Maschi	Femmine	MATRIMONI	Maschi	Femmine	Maschi	Femmine	Maschi	Femmine	MATRIMONI	Maschi	Femmine	Maschi	Femmine	Maschi	Femmine	
266	267	443	323	321	11	16	275	298	235	321	286	19	10	270	250	186	350	340	26	16	279	306	
237	195	211	298	263	6	13	180	192	222	290	272	22	13	193	208	193	256	310	14	13	188	237	
217	219	304	251	239	11	12	212	199	186	239	219	14	11	214	206	145	270	244	12	13	253	271	
217	225	243	262	224	9	12	280	237	148	251	258	16	20	233	200	185	269	258	16	14	251	255	
937	906	1201	1134	1047	37	53	897	926	791	1101	1035	71	54	910	864	709	1145	1152	68	56	971	1069	
591	527	452	654	643	40	26	554	547	491	614	604	51	26	588	548	389	664	630	40	43	613	617	
1173	1032	932	1444	1379	83	74	1091	1100	711	1416	1368	88	67	1150	1043	563	1387	1366	97	119	1388	1275	
365	407	260	632	508	23	17	358	365	352	561	485	26	16	344	353	425	513	472	31	15	377	383	
454	447	238	580	543	21	23	372	377	294	626	564	22	29	373	366	429	523	481	26	22	400	466	
352	356	241	488	462	24	24	318	321	329	493	453	47	16	362	320	408	509	472	30	22	355	381	
255	304	215	351	326	20	14	242	251	313	414	382	15	16	269	246	224	420	390	12	8	277	262	
1426	1514	954	2051	1839	88	78	1290	1314	1288	2094	1884	110	77	1348	1285	1486	1965	1815	99	67	1409	1492	
474	487	251	710	650	24	16	429	386	294	676	615	28	24	367	382	433	651	565	28	21	422	453	
244	270	162	384	388	11	14	246	239	196	379	356	25	12	227	231	212	341	371	18	13	248	299	
873	823	538	1229	1152	59	38	789	781	708	1267	1202	50	54	721	776	599	1013	1045	68	40	911	929	
1118	1045	703	1595	1529	101	83	1005	959	792	1560	1475	100	72	1083	1031	835	1342	1425	116	114	1458	1389	
644	696	376	852	806	46	38	581	661	464	821	809	59	54	584	634	408	771	754	45	26	685	693	
3353	3321	2030	4770	4525	241	189	3050	3026	2454	4703	4457	262	216	2982	3054	2487	4118	4160	275	214	3724	3763	
814	847	554	1363	1332	73	49	841	794	590	1449	1396	87	55	742	740	529	876	1172	108	55	866	871	
586	625	240	716	732	35	38	548	539	304	739	731	41	32	679	765	331	631	657	45	29	828	798	
858	814	402	1022	966	47	35	767	772	424	971	977	55	33	928	971	295	770	858	54	36	958	1007	
2258	2286	1196	3101	3030	155	122	2156	2105	1318	3159	3104	183	120	2349	2476	1155	2277	2637	207	120	2652	2676	
725	808	394	850	782	38	46	586	607	443	814	778	42	24	603	681	339	699	754	39	43	713	646	
671	792	344	763	726	24	20	591	646	403	699	707	37	34	599	686	444	620	630	39	14	632	631	
414	579	413	710	768	30	22	406	537	305	699	756	36	32	485	541	352	551	646	17	24	441	532	
547	539	238	632	572	31	24	502	481	274	656	620	37	24	443	497	298	522	535	37	37	485	505	
1632	1910	995	2105	2066	85	66	1499	1664	982	2054	2083	110	90	1477	1724	1094	1693	1811	93	75	1558	1668	
377	393	426	534	468	23	24	372	382	357	510	475	23	21	398	426	203	420	467	23	17	444	428	
764	861	666	953	951	41	35	747	812	593	984	918	44	60	736	762	374	791	899	37	53	767	807	
361	404	413	600	556	30	19	426	399	454	610	585	26	17	424	489	231	504	573	38	27	452	471	
504	582	340	696	750	36	24	469	472	357	712	648	26	23	490	511	258	669	673	23	20	521	530	
668	728	558	1096	1056	56	40	687	766	620	1018	991	58	43	766	775	445	852	959	50	36	731	736	
498	535	350	590	550	27	25	604	637	244	570	573	35	23	590	620	278	504	585	30	29	614	578	
380	432	240	535	500	32	21	408	419	387	467	476	28	26	367	416	91	392	503	25	29	376	400	
3552	3935	2993	5004	4831	245	188	3713	3887	3012	4871	4666	240	213	3771	3999	1880	4112	4659	226	211	3905	3950	
492	525	394	651	651	24	22	512	564	426	669	647	22	24	555	556	326	693	603	24	26	550	533	
351	346	294	436	403	13	12	368	367	299	452	381	17	16	374	368	193	456	431	19	20	343	305	
843	871	688	1087	1054	37	34	880	931	725	1121	1028	39	40	929	924	519	1149	1034	43	46	893	838	
29149	28913	20752	45175	43056	1992	1544	28832	28258	25388	42743	40819	2112	1679	28819	28704	22614	39848	39774	2170	1818	32244	32111	

TAVOLA III. — MATRIMONI SECONDO LO STATO CIVILE DEGLI SPOSI, PER PROVINCE
E PER COMPARTIMENTI.

Anno 1900.

Anno 1900.

PROVINCE	MATRIMONI					PROVINCE	MATRIMONI				
	tra celibi		tra vedovi		TOTALE		tra celibi		tra vedovi		TOTALE
	nubili	vedove	nubili	vedove			nubili	vedove	nubili	vedove	
Alessandria	5136	89	395	167	5787	Aquila degli Abruzzi. . .	2790	105	234	109	3238
Cuneo	3995	97	369	111	4572	Campobasso	2761	75	229	205	3270
Novara	5140	90	471	77	5778	Chieti	2585	76	204	178	2993
Torino	6601	206	606	159	7572	Teramo	1884	65	181	93	2223
Genova	5434	152	469	99	6154	Avellino	2635	93	263	186	3177
Porto Maurizio	817	20	55	9	901	Benevento	1703	54	135	109	2001
Bergamo	3131	72	254	77	3534	Caserta	4832	205	447	280	5764
Brescia	3273	86	214	110	3683	Napoli	6592	340	579	301	7812
Como	4114	83	366	69	4632	Salerno	3504	98	371	193	4165
Cremona	2078	34	144	61	2317	Bari delle Puglie.	5046	195	478	329	6048
Mantova	1978	24	130	73	2205	Foggia	2576	149	216	288	3229
Milano	9828	325	718	275	11146	Lecce	3289	158	342	204	3993
Pavia	3357	35	220	112	3724	Potenza	3301	115	312	291	4019
Sondrio	761	13	84	6	864	Catanzaro	2945	156	307	143	3551
Belluno	1374	23	105	29	1531	Cosenza	2998	114	318	129	3559
Padova	2756	40	189	48	3033	Reggio di Calabria.	2944	91	248	84	2767
Rovigo	1503	18	57	32	1610	Caltanissetta	2213	89	206	104	2612
Treviso	2839	19	145	35	3038	Catania	4291	209	373	205	5078
Udine	3984	38	278	47	4347	Girgenti	2669	132	229	115	3145
Venezia	2426	63	135	54	2678	Messina	2906	99	256	91	3352
Verona	2628	34	190	53	2905	Palermo	4738	123	400	151	5412
Vicenza	2880	25	210	45	3160	Siracusa	2266	94	213	130	2703
Bologna	3288	48	200	76	3612	Trapani	1792	62	166	79	2099
Ferrara	2058	21	60	31	2170	Cagliari	2845	138	288	159	3430
Forlì	1928	11	63	20	2022	Sassari	1761	90	188	58	2097
Modena	2024	42	131	68	2265	RIASSUNTO PER COMPARTIMENTI					
Parma	1862	23	131	55	2071	Piemonte	20872	482	1841	514	23709
Piacenza	1491	22	131	46	1690	Liguria	6251	172	524	108	7055
Ravenna	1300	14	76	26	1416	Lombardia	28520	672	2130	783	32105
Reggio nell'Emilia	1801	26	114	43	1984	Veneto	20390	260	1309	343	22302
Arezzo	1611	45	135	47	1838	Emilia	15752	207	906	365	17230
Firenze	6102	142	422	148	6814	Toscana	16492	377	1247	404	18520
Grosseto	773	43	57	23	896	Marche	6747	117	500	127	7491
Livorno	812	15	59	25	911	Umbria	4142	87	326	86	4641
Lucca	2146	27	192	27	2392	Lazio	6961	293	439	147	7840
Massa e Carrara	1467	29	130	21	1647	Abruzzi e Molise.	9970	321	848	585	11724
Pisa	2079	39	149	51	2318	Campania	19266	790	1795	1069	22920
Siena	1502	37	103	62	1704	Puglie	10911	502	1036	821	13270
Ancona	1965	33	133	41	2172	Basilicata	3301	115	312	291	4019
Ascoli Piceno	1496	19	131	19	1665	Calabria	8287	361	873	356	9877
Macerata	1678	30	146	36	1890	Sicilia	20875	808	1843	875	24401
Pesaro e Urbino	1608	35	90	31	1764	Sardegna	4606	228	476	217	5527
Perugia	4142	87	326	86	4641	REGNO.	203343	5792	16405	7091	232631
Roma	6961	293	439	147	7840						

TAVOLA IV. — SPOSI E SPOSE CLASSIFICATI SECONDO IL GRADO D'ISTRUZIONE PRIMARIA

A. Per provincie e per compartimenti.

Anno 1900.

Anno 1900.

PROVINCIE	ATTI DI MATRIMONIO					NUMERO DEI CONIUGI					
	TOTALE	SOTTOSCRITTI			Non sottoscritti da nessuno degli sposi	CHE SOTTOSCRISSERO L'ATTO DI MATRIMONIO			CHE DICHIARARONO DI NON SAPER SCRIVERE		
		dallo sposo e dalla sposa	dal solo sposo	dalla sola sposa		TOTALE	Maschi	Femm.	TOTALE	Maschi	Femm.
Alessandria	5787	4739	615	252	181	10345	5354	4991	1229	433	796
Cuneo	4572	3556	587	257	172	7956	4143	3813	1188	429	759
Novara	5778	4833	526	246	173	10438	5359	5079	1118	419	699
Torino	7572	6671	573	207	121	14122	7244	6878	1022	328	694
Genova	6154	4600	703	442	409	10345	5303	5042	1963	851	1112
Porto Maurizio	901	722	116	39	24	1599	838	761	203	63	140
Bergamo	3534	2988	229	217	100	6422	3217	3205	646	317	329
Brescia	3683	2864	332	301	186	6361	3196	3165	1005	487	518
Como	4632	4181	238	150	63	8750	4419	4331	514	213	301
Cremona	2317	1645	241	256	175	3787	1886	1901	847	431	416
Mantova	2205	1395	387	198	225	3375	1782	1593	1035	423	612
Milano	11146	9182	778	589	597	19731	9960	9771	2561	1186	1375
Pavia	3724	2841	313	300	261	6304	3154	3150	1144	570	574
Sondrio	864	790	38	24	12	1642	828	814	86	36	50
Belluno	1531	1157	221	83	70	2618	1378	1240	444	153	291
Padova	3033	1499	685	303	546	3986	2184	1802	2080	849	1231
Rovigo	1610	789	376	130	315	2084	1165	919	1136	445	691
Treviso	3038	1786	637	269	346	4478	2423	2055	1598	615	983
Udine	4347	2640	1215	144	348	6639	3855	2784	2055	492	1563
Venezia	2678	1289	540	246	603	3364	1829	1535	1992	849	1143
Verona	2905	1811	582	223	289	4427	2393	2034	1383	512	871
Vicenza	3160	2111	627	187	235	5036	2738	2298	1284	422	862
Bologna	3612	2086	654	338	534	5164	2740	2424	2060	872	1188
Ferrara	2170	783	531	179	677	2276	1314	962	2064	856	1208
Forli	2022	637	378	171	836	1823	1015	808	2221	1007	1214
Modena	2265	1123	520	193	429	2959	1643	1316	1571	622	949
Parma	2071	1050	370	218	433	2688	1420	1268	1454	651	803
Piacenza	1690	909	247	266	268	2331	1156	1175	1049	534	515
Ravenna	1416	560	243	178	435	1541	803	738	1291	613	678
Reggio nell'Emilia	1984	979	507	150	348	2615	1486	1129	1353	498	855
Arezzo	1838	534	574	79	651	1721	1108	613	1955	730	1225
Firenze	6814	3245	1685	416	1468	8591	4930	3661	5037	1884	3153
Grosseto	896	383	192	82	239	1040	575	465	752	321	431
Livorno	911	686	115	46	64	1533	801	732	289	110	179
Lucca	2392	1283	574	193	342	3333	1857	1476	1451	535	916
Massa e Carrara	1647	648	546	95	358	1937	1194	743	1357	453	904
Pisa	2318	904	780	119	515	2707	1684	1023	1929	634	1295
Siena	1704	594	435	88	587	1711	1029	682	1697	675	1022
Ancona	2172	815	616	138	603	2384	1431	953	1960	741	1219
Ascoli Piceno	1665	340	503	70	752	1253	843	410	2077	822	1255
Macerata	1890	577	557	73	683	1784	1134	650	1996	756	1240
Pesaro e Urbino	1764	507	398	112	747	1524	905	619	2004	859	1145
Perugia	4641	1455	1302	232	1652	4444	2757	1687	4838	1884	2954
Roma	7840	3632	1840	327	1981	9551	5532	4019	6129	2303	3821

Segue TAVOLA IV. — SPOSI E SPOSE CLASSIFICATI SECONDO IL GRADO D'ISTRUZIONE PRIMARIA

A. Per provincie e per compartimenti.

Anno 1900.

Anno 1900.

PROVINCIE	ATTI DI MATRIMONIO					NUMERO DEI CONIUGI					
	TOTALE	SOTTOSCRITTI			Non sottoscritti da nessuno degli sposi	CHE SOTTOSCRISSERO L'ATTO DI MATRIMONIO			CHE DICHIARARONO DI NON SAPER SCRIVERE		
		dallo sposo e dalla sposa	dal solo sposo	dalla sola sposa		TOTALE	Maschi	Femm.	TOTALE	Maschi	Femm.
Aquila degli Abruzzi	3238	1132	1101	140	865	3505	2233	1272	2971	1005	1966
Campobasso	3270	567	1101	60	1542	2295	1668	627	4245	1602	2643
Chieti	2993	517	915	79	1482	2088	1432	596	3958	1561	2397
Teramo	2223	365	622	57	1179	1409	987	422	3037	1236	1801
Avellino	3177	540	872	67	1698	2019	1412	607	4335	1765	2570
Benevento	2001	318	549	33	1101	1218	867	351	2784	1134	1650
Caserta	5764	1307	1562	190	2705	4366	2869	1497	7162	2895	4267
Napoli	7812	3102	1626	453	2631	8283	4728	3555	7341	3084	4257
Salerno	4166	1047	962	186	1971	3242	2009	1233	5090	2157	2933
Bari delle Puglie	6048	1273	987	228	3560	3761	2260	1501	8335	3788	4547
Foggia	3229	712	696	136	1685	2256	1408	848	4202	1821	2381
Lecce	3993	895	1071	117	1910	2978	1966	1012	5008	2027	2981
Potenza	4019	672	727	136	2484	2207	1399	808	5831	2620	3211
Catanzaro	3551	448	837	57	2209	1790	1285	505	5312	2266	3046
Cosenza	3559	478	753	94	2234	1803	1231	572	5315	2328	2987
Reggio di Calabria	2767	365	667	67	1668	1464	1032	432	4070	1735	2335
Caltanissetta	2612	457	398	153	1604	1465	855	610	3759	1757	2002
Catania	5078	1079	915	207	2877	3280	1994	1286	6876	3084	3792
Girgenti	3145	478	546	130	1991	1632	1024	608	4658	2121	2537
Messina	3352	786	733	128	1705	2433	1519	914	4271	1833	2438
Palermo	5412	1973	1133	383	1923	5462	3106	2356	5362	2306	3056
Siracusa	2708	506	525	87	1585	1624	1031	593	3782	1672	2110
Trapani	2099	508	472	142	977	1630	980	650	2568	1119	1449
Cagliari	3430	661	927	165	1677	2414	1588	826	4446	1842	2604
Sassari	2097	536	589	153	819	1814	1125	689	2380	972	1408

RIASSUNTO PER COMPARTIMENTI.

Piemonte	23709	19799	2301	962	647	42861	22100	20761	4557	1609	2948
Liguria	7055	5322	819	481	433	11944	6141	5803	2166	914	1252
Lombardia	32105	25886	2556	2044	1619	56372	28442	27930	7838	3663	4175
Veneto	22302	13082	4883	1585	2752	32632	17965	14667	11972	4337	7635
Emilia	17230	8127	3450	1693	3960	21397	11577	9820	13063	5653	7410
Toscana	18520	8277	4901	1118	4224	22573	13178	9395	14467	5342	9125
Marche	7491	2239	2074	393	2785	6945	4313	2632	8037	3178	4859
Umbria	4641	1455	1302	232	1652	4444	2757	1687	4838	1884	2954
Lazio	7840	3692	1840	327	1981	9551	5532	4019	6129	2308	3321
Abruzzi e Molise	11724	2581	3739	336	5068	9237	6320	2917	14211	5404	8807
Campania	22920	6314	5571	929	10106	19128	11885	7243	26712	11035	15677
Puglie	13270	2880	2754	481	7155	8995	5634	3361	17545	7636	9909
Basilicata	4019	672	727	136	2484	2207	1399	808	5831	2620	3211
Calabria	9877	1291	2257	218	6111	5057	3548	1509	14697	6329	8368
Sicilia	24401	5787	4722	1230	12662	17526	10509	7017	31276	13892	17384
Sardegna	5527	1197	1516	318	2496	4228	2713	1515	6826	2814	4012
REGNO	232631	108601	45412	12483	66135	275097	154013	121084	190165	78618	111547

Segue TAVOLA IV. — SPOSI E SPOSE CLASSIFICATI SECONDO IL GRADO D'ISTRUZIONE PRIMARIA.

B. Nei 69 comuni capoluoghi di provincia.

Anno 1900.

Anno 1900.

COMUNI CAPOLUOGHI DI PROVINCIA	SOTTOSCRISSERO l'atto di matrimonio			DICHIARARONO di non saper scrivere			COMUNI CAPOLUOGHI DI PROVINCIA	SOTTOSCRISSERO l'atto di matrimonio			DICHIARARONO di non saper scrivere		
	Sposi	Spose	in totale	Sposi	Spose	in totale		Sposi	Spose	in totale	Sposi	Spose	in totale
	Alessandria	448	435	883	20	33		53	Ancona	286	251	537	71
Cuneo	125	121	246	17	21	38	Ascoli Piceno	95	48	143	74	121	195
Novara	257	252	509	23	28	51	Macerata	112	80	192	45	77	122
Torino	2081	2030	4111	36	87	123	Pesaro	120	109	229	37	48	85
Genova	1394	1363	2762	88	114	202	Perugia	283	206	489	153	230	383
Porto Maurizio	44	39	83	2	7	9	Roma	2605	2232	4837	260	633	893
Bergamo	286	283	569	16	19	35	Aquila degli Abruzzi	95	74	169	19	40	59
Brescia	384	374	758	22	32	54	Campobasso	60	34	94	48	74	122
Como	252	257	509	7	2	9	Chieti	121	67	188	61	115	176
Cremona	206	206	412	18	18	36	Teramo	93	52	145	55	96	151
Mantova	145	137	282	7	15	22	Avellino	101	65	166	54	90	144
Milano	3648	3597	7245	92	143	235	Benevento	106	56	162	56	106	162
Pavia	180	177	357	14	17	31	Caserta	151	92	245	72	131	208
Sondrio	47	48	95	3	2	5	Napoli	2801	2186	4987	855	1470	2325
Belluno	104	100	204	23	27	50	Salerno	171	141	312	99	129	228
Padova	426	403	829	93	116	209	Bari delle Puglie	325	235	560	173	263	436
Rovigo	58	57	115	3	4	7	Foggia	196	140	336	101	157	258
Treviso	203	185	388	27	45	72	Lecce	172	129	301	34	77	111
Udine	211	185	396	13	39	52	Potenza	46	28	74	31	49	80
Venezia	761	677	1438	108	192	300	Catanzaro	131	81	212	93	143	236
Verona	369	362	731	18	25	43	Cosenza	76	55	131	72	93	165
Vicenza	235	208	443	35	62	97	Reggio di Calabria	177	137	314	134	174	308
Bologna	854	817	1671	76	113	189	Caltanissetta	133	93	226	130	170	300
Ferrara	488	365	853	224	347	571	Catania	629	468	1097	401	562	963
Forlì	158	142	300	122	138	260	Girgenti	91	70	161	82	103	185
Modena	334	300	634	77	111	188	Messina	582	411	993	399	570	969
Parma	220	206	426	17	31	48	Palermo	1500	1284	2784	533	749	1282
Piacenza	192	180	372	16	28	44	Siracusa	136	94	230	66	108	174
Ravenna	231	189	420	183	225	408	Trapani	180	131	311	141	190	331
Reggio nell'Emilia	301	268	569	71	104	175	Cagliari	221	178	399	69	112	181
Arezzo	185	112	297	86	159	245	Sassari	156	132	288	76	100	176
Firenze	1313	1236	2549	85	162	247	TOTALE dei 69 comuni capoluoghi di provincia	29839	26154	55993	6478	10163	16641
Grosseto	32	23	55	15	24	39							
Livorno	687	624	1311	70	133	203							
Lucca	407	363	770	83	127	210							
Massa	133	73	206	70	130	200							
Pisa	333	249	582	76	160	236							
Siena	156	147	303	28	37	65							

TAVOLA V. — SPOSI E SPOSE CLASSIFICATI SECONDO L'ETÀ E LO STATO CIVILE, PER COMPARTIMENTI.
A. Sposi.

Anno 1900.

Anno 1900.

COMPARTIMENTI	ETÀ DEGLI SPOSI																		TOTALE degli sposi											
	Sotto i 18 anni		18 e 19		20-24		25-29		30-34		35-39		40-44		45-49		50-54		55-59		60-64		65-69		70 e più		Età ignota		Celti	Vedovi
	Celti	Vedovi	Celti	Vedovi	Celti	Vedovi	Celti	Vedovi	Celti	Vedovi	Celti	Vedovi	Celti	Vedovi	Celti	Vedovi	Celti	Vedovi	Celti	Vedovi	Celti	Vedovi	Celti	Vedovi	Celti	Vedovi				
Piemonte	3	239	8598	42	7280	251	3063	429	1144	457	520	364	243	277	116	173	49	146	36	104	9	66	7	43	47	3	21354	2355		
Liguria	62	1715	4	2659	49	1144	124	467	132	208	107	90	71	43	60	19	40	10	21	1	13	5	11	6423	632		
Lombardia	2	111	11270	35	12235	386	3543	576	1158	620	485	440	215	305	99	196	49	152	18	108	5	72	2	28	29132	2913		
Veneto	111	6640	9	9187	142	2998	344	984	311	410	247	188	223	80	124	49	115	17	74	2	38	2	24	12	1	20650	1052		
Emilia	3	165	4601	15	6222	108	2635	190	1173	245	613	188	307	140	186	130	84	106	31	74	14	38	5	35	20	2	15959	1271		
Toscana	1	311	5363	23	6778	166	2636	303	833	303	398	254	172	163	136	147	65	109	27	81	11	51	8	44	30	2	16869	1651		
Marche	1	53	1691	5	2916	38	1231	94	466	120	185	91	143	67	76	75	51	41	19	42	11	33	6	20	15	1	6864	627		
Umbria	35	902	5	1685	17	800	62	349	86	182	65	93	49	64	50	37	25	14	31	3	13	1	9	4	..	4229	412		
Lazio	2	99	1696	7	2634	39	1332	60	680	95	386	101	225	80	113	78	55	52	13	34	11	23	4	17	4	..	7254	586		
Abruzzi e Molise	10	599	4235	24	3435	109	1219	180	403	232	171	200	108	178	55	150	30	139	1	90	8	67	2	62	5	2	10291	1433		
Campania	7	634	7899	36	7362	233	2392	368	903	435	363	440	225	330	128	329	67	250	27	179	12	150	10	112	27	2	20056	2864		
Puglie	5	254	3964	25	4916	164	1426	298	497	301	226	269	83	239	35	173	25	150	18	114	4	67	9	55	11	2	11413	1857		
Basilicata	1	148	1902	18	362	56	257	67	70	82	43	66	16	101	6	49	3	64	6	37	1	31	1	3416	608		
Calabria	4	391	3807	26	2643	103	905	153	413	191	183	195	97	151	80	121	56	102	28	87	15	61	10	35	16	4	8648	1229		
Sicilia	14	374	7254	42	8747	268	2921	346	1107	454	522	405	306	355	177	290	92	205	39	139	15	106	20	95	35	12	21683	2718		
Sardegna	29	851	9	1896	54	1143	84	469	140	231	121	98	96	43	71	24	52	24	33	8	19	3	14	15	..	4834	693		
REGNO	53	3615	172338	325	815571	2133	26575	3678	11246	4204	5126	3553	2609	2830	1437	2216	755	1748	338	1243	130	848	94	635	242	32	209135	23496		

Segue TAVOLA V. — SPOSI E SPOSE CLASSIFICATI SECONDO L'ETÀ E LO STATO CIVILE, PER COMPARTIMENTI.
B. Spose.

Anno 1900.

Anno 1900.

COMPARTIMENTI	ETÀ DELLE SPOSE														TOTALE															
	Sotto i 15 anni		15-19		20-24		25-29		30-34		35-39		40-44		45-49		50-54		55-59		60-64		65-69		70 e più		Età ignota		delle spose	
	Nubili	Vedove	Nubili	Vedove	Nubili	Vedove	Nubili	Vedove	Nubili	Vedove	Nubili	Vedove	Nubili	Vedove	Nubili	Vedove	Nubili	Vedove	Nubili	Vedove	Nubili	Vedove	Nubili	Vedove	Nubili	Vedove	Nubili	Vedove	Nubili	Vedove
Piemonte	5028	1	11506	57	3788	125	1255	175	562	143	136	109	135	53	88	16	66	6	36	1	18	8	88	8	22713	996		
Liguria	1315	1	3222	19	1391	89	476	55	217	43	92	32	44	16	12	6	12	5	7	1	4	1	1	..	6775	280		
Lombardia	5207	4	18469	120	4687	240	1325	265	547	229	254	92	140	43	103	12	70	5	50	2	16	6	7	2	30650	1455		
Veneto	2412	..	12337	24	4690	86	1336	125	514	99	232	85	65	45	41	15	41	8	22	..	7	2	30	2	21699	603		
Emilia	2095	..	8347	23	3488	67	1321	80	669	82	381	77	171	80	88	28	39	10	33	2	11	4	4	54	16658	572		
Toscana	2601	1	8996	24	3917	90	1161	123	524	124	300	111	138	95	80	22	55	11	48	3	27	3	3	5	42	2	17739	781		
Marche	713	1	3808	15	1540	30	549	52	239	34	182	27	111	22	55	25	17	4	6	2	8	2	18	1	7247	244		
Umbria	533	..	2069	5	1040	23	370	30	183	83	116	25	85	19	37	16	15	5	2	1	3	2	8	..	4468	173		
Lazio	994	..	3065	12	1606	48	794	69	411	65	278	73	148	69	68	53	22	6	13	..	10	1	6	2	7400	440		
Abruzzi e Molise	2315	1	5557	38	1983	95	521	139	185	116	115	110	63	111	39	87	23	6	69	3	39	2	2	16	5	2	10818	906		
Campania	3728	4	10388	89	4484	239	1312	291	521	266	280	163	244	86	177	46	127	14	84	3	47	2	2	34	47	8	21061	1859		
Puglie	3277	2	5788	94	1867	165	539	205	205	192	110	184	71	151	30	131	18	89	8	56	8	35	2	13	14	6	11947	1323		
Basilicata	1360	..	1669	23	362	55	114	52	47	60	32	47	6	51	3	43	8	30	2	18	..	18	..	7	10	2	3613	406		
Calabria	2728	5	4152	63	1349	130	424	111	164	98	131	104	67	84	43	51	37	30	5	23	1	11	..	4	34	3	9160	717		
Sicilia	7740	17	8970	94	3440	227	1145	223	574	256	333	215	186	203	130	172	58	117	19	89	2	39	8	19	83	12	22718	1683		
Sardegna	901	1	2125	25	1156	48	453	78	204	80	120	71	49	57	27	29	17	31	5	14	2	6	..	3	20	2	5082	445		
REGNO	49347	38	110498	725	40738	1707	13095	2073	5786	1920	3197	1767	1576	1570	838	1188	374	848	119	570	31	299	22	126	467	52	249748	12883		

TAVOLA VI. — PARTI MULTIPLI, PER PROVINCE E PER COMPARTIMENTI.

Anno 1900.

Anno 1900.

PROVINCE	COMPLESSO DEI PARTI MULTIPLI	PARTI DOPPI						PARTI TRIPLI						COMPLESSO dei nati DA PARTI MULTIPLI			
		NUMERO DEI PARTI				NUMERO DEI NATI da parti doppi			NUMERO DEI PARTI						NUMERO DEI NATI da parti tripli		
		1 maschio e 1 femmina	2 maschi	2 femmine	TOTALE	Maschi	Femmine	TOTALE	2 maschi e 1 femmina	2 femmine e 1 maschio	3 maschi	3 femmine	Maschi		Femmine	TOTALE	
																	1 maschio
Alessandria	274	100	96	74	292	248	540	2	2	4	8	12	552		
Cuneo	227	81	74	64	229	209	438	3	..	2	3	12	12	24	462		
Novara	263	105	92	65	289	235	524	1	..	3	..	3	527		
Torino	307	115	95	95	305	305	610	1	1	3	3	6	616		
Genova	263	95	98	69	291	233	524	..	1	1	2	3	527		
Porto Maurizio	27	10	9	8	28	26	54	54		
Bergamo	197	76	59	61	194	198	392	1	..	3	3	395		
Brescia	280	97	102	78	301	253	554	..	1	2	..	7	2	9	563		
Como	219	77	82	57	241	191	432	2	..	1	..	7	2	9	441		
Cremona	168	69	51	45	171	159	330	1	2	2	7	9	339		
Mantova	173	67	54	50	175	167	342	2	4	2	6	348		
Milano	595	218	185	181	588	580	1168	1	2	3	5	13	20	33	1201		
Pavia	182	66	57	58	180	182	362	..	1	1	2	3	365		
Sondrio	34	17	9	8	35	33	68	68		
Belluno	90	31	27	31	85	93	178	1	2	1	3	181		
Padova	246	90	80	72	250	234	484	..	3	1	..	6	6	12	496		
Rovigo	132	48	45	35	138	118	256	2	..	1	1	7	5	12	268		
Treviso	241	83	73	75	249	233	482	482		
Udine	338	131	112	91	355	313	668	2	2	4	8	12	680		
Venezia	242	84	79	76	242	236	478	1	1	1	..	6	3	9	487		
Verona	237	91	85	59	261	209	470	1	..	1	..	5	1	6	476		
Vicenza	202	78	64	58	206	194	400	..	1	1	..	4	2	6	406		
Bologna	245	94	86	64	266	222	488	..	1	1	2	3	491		
Ferrara	207	78	72	54	222	186	408	1	1	1	..	6	3	9	417		
Forlì	140	45	56	38	157	121	278	1	2	1	3	281		
Modena	165	73	45	46	163	165	328	..	1	1	2	3	331		
Parma	113	45	40	26	125	97	222	1	1	2	4	6	228		
Piacenza	108	41	33	33	107	107	214	1	..	3	..	3	217		
Ravenna	110	39	34	35	107	109	216	..	1	1	..	4	2	6	222		
Reggio nell'Emilia	139	49	33	55	115	159	274	2	..	6	6	280		
Arezzo	91	31	35	24	101	79	180	1	..	3	..	3	183		
Firenze	414	158	140	110	438	378	816	2	2	1	1	9	9	18	834		
Grosseto	49	20	12	17	44	54	98	98		
Livorno	36	9	16	10	41	29	70	..	1	1	2	3	73		
Lucca	115	31	43	36	117	103	220	1	2	..	2	4	11	15	235		
Massa e Carrara	86	30	33	23	96	76	172	172		
Pisa	158	61	50	45	161	151	312	..	1	..	1	1	5	6	318		
Siena	87	35	23	29	81	93	174	174		
Ancona	156	61	56	38	173	137	310	1	..	3	..	3	313		
Ascoli Piceno	109	41	32	35	105	111	216	..	1	1	2	3	219		
Macerata	106	44	29	31	102	106	208	..	1	1	..	4	2	6	214		
Pesaro e Urbino	127	41	48	37	137	115	252	1	..	3	..	3	255		
Perugia	246	86	84	72	254	230	484	1	2	1	..	7	5	12	496		
Roma	483	170	166	141	502	452	954	..	4	2	..	10	8	18	972		

Segue TAVOLA VI. — PARTI MULTIPLI, PER PROVINCE E PER COMPARTIMENTI.

Anno 1900.

Anno 1900.

PROVINCE	COMPLESSO DEI PARTI MULTIPLI	PARTI DOPPI						PARTI TRIPLI						COMPLESSO (dei nati DA PARTI MULTIPLI	
		NUMERO DEI PARTI				NUMERO DEI NATI da parti doppi			NUMERO DEI PARTI			NUMERO DEI NATI da parti tripli			
		1 maschio e 1 femmina	2 maschi	2 femmine		Maschi	Femmine	TOTALE	2 maschi e 1 femmina	2 femmine e 1 maschio	3 maschi	3 femmine	Maschi		Femmine
Aquila degli Abruzzi	155	65	51	35	167	135	302	1	3	5	7	12	314
Campobasso	152	56	53	41	162	138	300	2	4	2	6	306
Chieti	146	43	51	52	145	147	292	292
Teramo	96	36	25	33	86	102	188	1	1	3	3	6	194
Avellino	116	37	36	41	109	119	228	1	1	2	4	6	234
Benevento	96	31	36	28	103	87	190	1	..	3	3	193
Caserta	314	126	103	83	332	292	624	1	1	2	4	6	630
Napoli	423	135	147	139	429	413	842	1	1	3	3	6	818
Salerno	176	58	65	52	188	162	350	1	..	3	3	353
Bari delle Puglie	(a) 348	127	104	110	335	347	682	1	..	4	1	14	4	18	(a) 704
Foggia	203	62	66	73	194	208	402	1	1	3	3	6	408
Lecce	236	78	80	76	238	230	468	..	2	2	4	6	474
Potenza	165	64	57	42	178	148	326	2	4	2	6	332
Catanzaro	128	54	28	46	110	146	256	256
Cosenza	123	54	33	35	120	124	244	1	2	1	3	247
Reggio di Calabria	127	47	40	39	127	125	252	1	..	3	3	255
Caltanissetta	122	34	47	40	128	114	242	1	2	1	3	245
Catania	243	86	76	77	238	240	478	2	1	..	1	5	7	12	490
Girgenti	155	59	52	43	163	145	308	..	1	1	2	3	311
Messina	148	61	44	42	149	145	294	1	..	3	3	297
Palermo	228	80	68	78	216	236	452	..	2	2	4	6	458
Siracusa	142	45	44	53	133	151	284	284
Trapani	114	45	30	36	105	117	222	3	..	9	9	231
Cagliari	172	56	48	67	152	190	342	1	..	3	..	3	345
Sassari	95	32	33	28	98	88	186	..	1	..	1	1	5	6	192

RIASSUNTO PER COMPARTIMENTI.

Piemonte	1071	401	357	298	1115	997	2112	5	..	4	6	22	23	45	2157
Liguria	290	105	107	77	319	259	578	..	1	1	2	3	581
Lombardia	1848	687	599	538	1885	1763	3648	6	4	6	8	34	38	72	3720
Veneto	1728	636	575	497	1786	1630	3416	7	5	5	3	34	26	60	3476
Emilia	1227	464	399	351	1262	1166	2428	3	4	3	3	19	20	39	2467
Toscana	1036	375	352	294	1079	963	2042	3	6	2	4	18	27	45	2087
Marche	498	187	165	141	517	469	986	..	2	3	..	11	4	15	1001
Umbria	246	86	84	72	254	230	484	1	2	1	..	7	5	12	496
Lazio	483	170	166	141	502	452	954	..	4	2	..	10	8	18	972
Abruzzi e Molise	549	200	180	161	560	522	1082	3	3	1	1	12	12	24	1106
Campania	1125	387	387	343	1161	1073	2234	3	1	..	4	7	17	24	2258
Puglie	(a) 787	267	250	259	767	785	1552	1	2	5	2	19	11	30	(a) 1586
Basilicata	165	64	57	42	178	148	326	2	4	2	6	332
Calabria	378	155	101	120	357	395	752	1	1	2	4	6	758
Sicilia	1152	410	361	369	1132	1148	2280	3	4	..	5	10	26	36	2316
Sardegna	267	88	81	95	250	278	528	..	1	1	1	4	5	9	537
REGNO	(a) 12850	4682	4221	3798	13124	12278	25402	38	39	33	38	214	230	444	(a) 25850

(a) Compreso un parto quadruplo (1 maschio e 3 femmine).

TAVOLA VII. — MORTI SECONDO IL SESSO E SECONDO LO STATO CIVILE, PER COMPARTIMENTI.

Anno 1900.

Anno 1900.

COMPARTIMENTI	STATO CIVILE												TOTALE DEI MORTI	
	CELLERI				CONIUGATI		VEDOVI		STATO CIVILE IGNOTO		Maschi	Femmine		
	Sotto a 15 anni		di 15 anni e più		Maschi	Femmine	Maschi	Femmine	Maschi	Femmine	Maschi	Femmine		
	Maschi	Femmine	Maschi	Femmine	Maschi	Femmine	Maschi	Femmine	Maschi	Femmine	Maschi	Femmine		
Piemonte	15127	13409	5447	5093	11200	8479	5567	8965	249	203	37540	36149		
Liguria	4208	3979	1955	1629	3441	2545	1784	2940	86	42	11474	11135		
Lombardia	24210	21532	6351	5871	13729	10797	6780	10355	52	26	51122	48581		
Veneto	15055	13213	3906	3258	8992	7179	4698	7845	56	50	31545	31545		
Emilia (1)	5918	5100	1709	1279	3481	3162	2146	2949	25	8	13279	12492		
Romagna (2)	7093	6431	2056	1639	3924	2910	2295	3642	37	20	15405	14642		
Toscana	11312	10115	4047	3088	8156	6817	4685	6383	66	47	28266	26700		
Marche	5611	5197	1456	1308	3465	2817	2076	3144	14	26	13622	12442		
Umbria	3261	2997	1084	783	2045	1758	1261	1621	35	13	7686	7172		
Lazio	6746	6228	2273	1438	3636	2626	1592	3051	88	25	14325	13978		
Abruzzi e Molise	8934	8037	1451	1347	4690	4159	2967	4079	20	26	16862	17648		
Campania	19076	17857	4730	4498	10939	8560	5055	9428	271	277	40071	40620		
Puglie	15063	14175	2427	2197	6472	4649	2236	5005	41	62	26239	26088		
Basilicata	3946	3762	532	543	2013	1405	737	1797	13	6	7241	7513		
Calabria	9163	9214	1816	1976	4704	3911	1961	4997	66	69	17710	19467		
Sicilia	25058	24533	4149	3998	11431	7559	3792	8980	673	590	45109	45594		
Sardegna	4754	4470	1424	990	2883	2079	1075	2172	120	52	10256	9763		
REGNO	483935	470559	146313	140825	105201	81306	50077	86747	1912	1542	387938	380979		

(1) Provincie di Modena, Parma, Piacenza e Reggio Emilia.
 (2) Provincie di Bologna, Ferrara, Forlì e Ravenna.

TAVOLA VIII. — MORTI CLASSIFICATI SECONDO IL SESSO E SECONDO L'ETÀ, PER COMPARTIMENTI.

Anno 1900.

Anno 1900.

ANNI DI ETÀ dei morti	PIEMONTE		LIGURIA		LOMBARDIA		VENETO		EMILIA (Piacenza, Parma, Modena e Reggio)		ROMAGNA (Bologna, Ferrara, Forlì e Ravenna)		TOSCANA		MARCHE		UMBRIA	
	Maschi	Femmine	Maschi	Femmine	Maschi	Femmine	Maschi	Femmine	Maschi	Femmine	Maschi	Femmine	Maschi	Femmine	Maschi	Femmine	Maschi	Femmine
0-4	13583	11665	3799	3484	22009	19081	13638	11717	5502	4618	6491	5835	10266	9276	5267	4850	2975	2720
5-9	1050	1116	275	301	1470	1518	932	959	270	296	384	352	699	697	211	199	167	165
10-14	494	628	134	194	731	933	485	537	146	186	218	244	347	442	133	148	119	112
15-19	738	986	226	270	995	1462	616	713	238	299	302	333	546	710	197	182	122	144
20-24	1038	1109	327	389	1283	1605	768	847	313	312	371	368	622	695	256	197	168	160
25-29	806	1054	315	360	937	1301	665	828	244	390	251	334	565	657	222	201	131	146
30-34	712	995	316	339	881	1298	587	825	195	354	244	331	555	665	178	233	130	164
35-39	771	973	304	326	940	1254	574	824	224	331	279	376	594	727	199	257	137	194
40-44	909	989	346	307	1100	1176	599	680	215	333	314	347	620	692	231	245	155	146
45-49	1050	909	405	285	1322	1156	757	650	293	306	380	361	723	651	217	253	167	178
50-54	1299	1206	436	375	1711	1488	911	831	362	357	498	430	1007	872	307	340	221	209
55-59	1701	1510	510	402	2273	1964	1207	1071	549	459	646	546	1073	985	394	410	257	216
60-64	2153	2194	582	621	3067	2794	1714	1608	781	724	879	749	1515	1454	589	697	395	413
65-69	2547	2596	686	648	3397	3174	1940	1927	998	934	1039	970	1920	1787	867	933	499	508
70-74	3143	3077	855	878	3680	3502	2392	2468	1185	1030	1150	1070	2509	2304	1132	1204	700	659
75-79	2876	2654	889	907	3042	2756	2582	2696	988	899	1129	1048	2459	2110	1197	1184	659	572
80-84	1827	1623	663	626	1578	1502	1477	1521	538	461	584	639	1526	1312	677	616	437	306
85-89	651	588	315	304	569	487	627	617	201	156	195	249	550	467	298	260	175	115
90 anni e più . .	153	146	82	103	125	117	199	211	32	46	49	57	161	179	48	75	72	44
Età ignota	89	131	9	16	12	13	7	15	5	1	2	3	9	18	2	8	..	1
TOTALE . . .	37590	36149	11474	11135	51122	48581	32677	31545	13279	12492	15405	14642	28266	26700	12622	12492	7686	7172

Popolazione. Movimento dello stato civile.

Segue TAVOLA VIII. — MORTI CLASSIFICATI SECONDO IL SESSO E SECONDO L'ETÀ, PER COMPARTIMENTI.
Anno 1900.

Anno 1900.

ANNI DI ETÀ dei morti	LAZIO		ABRUZZI e MOLISE		CAMPANIA		PUGLIE		BASILI- CATA		CALABRIE		SICILIA		SARDE- GNA		REGNO		TOTALE GENERALE
	Maschi	Femmine	Maschi	Femmine	Maschi	Femmine	Maschi	Femmine	Maschi	Femmine	Maschi	Femmine	Maschi	Femmine	Maschi	Femmine	Maschi	Femmine	
0-4	5917	5369	7610	7254	17127	15764	13592	12596	3618	3386	8137	8167	22959	22298	4102	3754	166585	151834	318419
5-9	570	593	501	539	1354	1460	1045	1080	222	268	725	740	1370	1410	446	487	11691	12180	23871
10-14	259	276	223	244	595	633	426	499	106	108	301	307	736	825	206	229	5659	6545	12204
15-19	330	266	275	314	794	781	461	510	117	127	310	371	752	1023	238	260	7257	8756	16013
20-24	375	295	390	349	1009	809	601	550	138	169	366	425	953	1079	253	296	9231	9654	18885
25-29	318	299	245	317	711	717	475	513	127	114	301	381	832	794	282	287	7427	8693	16120
30-34	327	349	226	326	677	840	464	470	108	116	297	417	721	773	269	269	6887	8764	15651
35-39	393	317	214	315	680	802	484	484	95	129	315	354	811	837	277	250	7291	8750	16041
40-44	480	405	263	357	772	879	586	515	132	157	419	465	1032	917	304	289	8477	8899	17376
45-49	486	340	303	315	898	798	624	484	143	114	391	388	1172	855	333	210	9664	8253	17917
50-54	586	441	417	443	1234	1070	693	629	214	190	541	576	1461	1163	411	296	12309	10916	23225
55-59	634	491	493	512	1296	1192	775	674	226	213	530	556	1582	1133	438	372	14584	12706	27290
60-64	746	617	739	878	1965	2031	1027	1071	339	403	900	1056	2000	1972	608	621	19999	19903	39902
65-66	744	759	902	1074	1969	2126	1053	1057	335	412	805	958	1662	1674	568	490	21931	22027	43958
70-74	798	899	1221	1454	2867	3424	1299	1540	473	584	1113	1500	2218	2629	571	624	27306	28846	56152
75-79	689	870	1314	1456	2711	3176	1173	1471	381	466	891	1099	1912	2245	436	424	25328	26033	51361
80-84	480	531	990	1000	2177	2552	973	1239	322	397	867	1053	1796	2540	310	350	17222	18268	35490
85-89	148	174	422	383	881	1038	359	478	114	110	295	384	690	852	142	166	6632	6823	13460
90 anni e più . . .	36	75	112	117	305	471	123	202	30	46	170	233	309	433	44	76	2050	2631	4681
Età ignota.	19	12	2	1	49	57	6	26	1	4	36	37	142	137	18	13	408	493	901
TOTALE	14335	13378	16862	17648	40071	40620	26239	26088	7241	7513	17710	19467	45103	45594	10256	9763	387938	330979	768917

TAVOLA IX. — MORTI NEI PRIMI CINQUE ANNI DI ETÀ, CLASSIFICATI SECONDO IL SESSO ED I NATALI LEGITTIMI OD ILLEGITTIMI.
PER COMPARTIMENTI.

Anno 1900.

COMPARTIMENTI	LEGITTIMI										ILLEGITTIMI										TOTALE	
	Dalla nascita a 1 anno		Da 1 a 2 anni		Da 2 a 3 anni		Da 3 a 4 anni		Da 4 a 5 anni		Dalla nascita a 1 anno		Da 1 a 2 anni		Da 2 a 3 anni		Da 3 a 4 anni		Da 4 a 5 anni		dalla nascita a non oltre 5 anni	
	M.	F.	M.	F.	M.	F.	M.	F.	M.	F.	M.	F.	M.	F.	M.	F.	M.	F.	M.	F.	M.	F.
Piemonte	8618	2180	2183	960	898	698	647	473	470	597	526	69	74	22	25	17	16	9	11	13583	11665	
Liguria	2150	784	789	318	286	180	159	143	117	218	253	31	30	13	17	10	6	2	3	3799	3484	
Lombardia	14365	3856	3582	1573	1554	984	972	595	616	555	513	66	86	22	26	8	17	5	8	22009	19081	
Veneto	8790	2147	2099	922	908	555	528	344	393	684	569	130	147	39	41	19	14	8	10	13638	11717	
Emilia (1)	3679	2932	915	820	323	164	172	104	115	254	205	37	33	10	13	6	2	2	3	5502	4618	
Romagna (1)	3370	2911	1082	360	422	220	197	149	122	979	791	206	189	65	75	29	30	14	16	6491	5835	
Toscana	5609	4818	2321	836	845	389	420	280	268	586	426	163	162	49	56	20	27	13	9	10266	9276	
Marche	2746	1295	1225	483	488	180	179	110	121	327	245	83	80	34	34	6	13	3	7	5267	4850	
Umbria	1723	621	594	204	221	109	101	67	49	188	211	45	83	13	25	4	6	1	3	2675	2720	
Lazio	2205	1290	1246	690	663	340	386	222	282	301	300	51	55	36	26	14	10	2	2	7610	7254	
Abruzzi e Molise	3953	1839	1805	784	805	400	386	216	237	678	477	265	254	143	135	67	60	23	30	5917	5369	
Campania	8660	7443	4151	1833	1813	1045	1054	628	759	580	464	133	107	54	59	33	21	20	13	17127	15764	
Puglie	6659	3633	3482	1641	1633	829	777	479	490	214	245	80	101	89	41	12	30	6	7	13592	12596	
Basilicata	1782	985	844	434	463	234	226	122	137	62	45	20	30	18	13	8	5	3	2	3618	3386	
Calabria	4061	3728	1684	822	975	539	563	354	429	439	451	124	116	75	74	22	28	17	21	8137	8167	
Sicilia	12053	10928	5637	2315	2336	1073	1054	695	663	799	977	257	311	73	107	30	32	20	24	22952	22298	
Sardegna	2129	1786	769	816	495	281	247	140	191	152	128	53	60	28	20	12	13	13	8	4102	3754	
REGNO	92582	78902	34391	15021	15108	8110	8046	5121	5459	7643	6826	1813	1908	733	797	317	330	169	177	166586	161834	

(1) Veggansi le note a pagina 62.

TAVOLA X. — MORTI CLASSIFICATI SECONDO IL SESSO, L'ETÀ E LO STATO CIVILE.

Anno 1909.

Anno 1900.

ANNI DI ETÀ DEI MORTI	CELIBI		CONIUGATI		VEDOVI		STATO CIVILE IGNOTO		COMPLESSO		TOTALE GENERALE
	Maschi	Femmine	Maschi	Femmine	Maschi	Femmine	Maschi	Femmine	Maschi	Femmine	
	0-4	166585	151884	166585	
5-9	11691	12180	11691	12180	23871
10-14	5659	6545	5659	6545	12204
15-19	7227	8348	23	398	7	10	7257	8766	16013
20-29	13379	8312	3077	9705	101	231	101	99	16658	18347	35005
30-39	4711	3280	8837	13287	477	863	153	84	14178	17514	31692
40-49	3581	2742	13333	12227	1032	2069	195	114	18141	17152	35293
50-59	4254	3306	19436	14130	2966	5971	237	125	26893	23622	50515
60-69	5408	5239	27003	16919	9192	19563	327	209	41930	41930	83860
70-79	5689	6250	25361	12024	21218	36236	366	369	52634	54879	107513
80-89	2339	2948	7712	2463	13623	19547	180	138	23354	25096	48950
Di 90 anni e più	207	296	380	106	1447	2208	16	21	2050	2631	4681
Età ignota	13	14	39	47	14	49	337	383	408	483	901
TOTALE	230748	211384	105201	81306	50077	86747	1912	1542	387938	380979	768917

TAVOLA XI. — MASCHI MORTI IN ETÀ DA 15 ANNI IN SU, CLASSIFICATI PER GRUPPI DI ETÀ

E SECONDO LA PROFESSIONE.

Anno 1900.

Anno 1900.

PROFESSIONI	GRUPPI DI ETÀ										Totale
	15-19	20-29	30-39	40-49	50-59	60-69	70-79	80-89	90 e più	Età ignota	
Agricoltori, giardinieri, boscaioli	2988	6474	5595	7288	11194	18757	25244	11446	978	32	89996
Braccianti, cantonieri, selciatori, spazzini, becchini, lustrascarpe, lampionari	531	1207	1216	1587	2314	3550	4124	1525	105	10	16169
Proprietari, benestanti	150	504	559	964	1760	3092	4750	2712	275	4	14770
Operai in genere, fuochisti, fornaciai, cartai, ecc.	339	873	708	775	998	1333	1480	552	52	2	7112
Negozianti, industriali, droghieri, albergatori, spedizionieri, agenti di cambio, appaltatori, commercianti, ecc.	105	372	538	854	1132	1472	1418	635	51	2	6579
Impiegati pubblici e privati, scrivani, copisti, pensionati civili	44	280	397	575	933	1508	1753	751	53	4	6298
Calzolai, sellai	318	695	466	529	731	995	1116	517	35	..	5402
Falegnami, ebanisti, carrai, fabbricanti di carrozze, legnaiuoli, carpentieri, bottari, secciai	215	529	343	394	590	854	1020	467	35	4	4451
Muratori, imbianchini	203	503	423	475	697	1061	1118	408	31	3	4922
Fabbri, maniscalchi, calderai, meccanici, stagnini, armaiuoli, fonditori, coltellinai	240	581	436	421	534	735	782	342	24	1	4096
Cocchieri, conduttori di tram, carrettieri, ecc.	68	248	306	405	547	657	594	232	20	1	3078
Servi, uscieri, portieri, infermieri	33	142	188	245	406	607	701	260	16	..	2598
Sacerdoti, monaci, laici, chierici	33	157	94	73	263	600	942	555	58	..	2775
Pastori, mandriani	89	204	201	217	309	481	417	201	27	3	2149
Sarti	160	298	151	171	254	458	600	321	28	2	2443
Mugnai, panettieri, pastai, fornai	95	225	201	263	392	514	516	201	13	2	2422
Marinari, barcaiuoli, pescatori	54	173	147	203	283	440	629	374	45	4	2352
Facchini, brentatori, lavandai, spaccalegna, stallieri	15	97	186	256	353	437	391	105	5	..	1845
Caffettieri, liquoristi, bettolieri, trattori, vinai	26	119	167	260	358	444	393	144	12	..	1923
Fruttivendoli, erbivendoli, pescivendoli, merciai ambulanti	37	88	128	176	247	308	362	103	4	..	1453
Militari e pensionati militari	18	795	113	77	67	98	76	27	2	1	1274
Filatori, tessitori, cardatori	52	108	85	118	180	305	414	138	14	..	1414
Macellai, pizzicagnoli, salsamentari	38	106	105	153	140	201	203	101	5	..	1052
Studenti	557	373	930
Guardie carcerarie, doganali, daziarie, civiche, campestri, ecc.	3	85	129	138	131	132	108	36	4	1	767
Barbieri	68	141	72	81	139	161	156	66	6	1	891
Minatori, cavatori, solfatari, marmisti	68	198	196	242	268	296	238	84	6	..	1596
Avvocati, procuratori, notai, magistrati	31	61	67	96	228	202	100	14	1	800
Commessi di studio e di negozio, garzoni	62	159	109	137	157	153	150	64	..	1	992
Medici, veterinari, flebotomi	32	55	53	108	129	166	111	13	..	667
Maestri, professori	5	67	71	99	133	159	150	63	8	..	755
Camerieri di caffè, d'albergo, ecc.	20	65	59	64	91	75	86	27	3	..	490
Tipografi, litografi	36	76	56	43	53	56	47	18	385
Altre professioni e professioni ignote	587	653	617	738	1035	1634	2288	1168	108	329	9157
TOTALE	7257	16658	14178	18141	26893	41930	52634	23854	2050	408	204003

