

MINISTERO DI AGRICOLTURA, INDUSTRIA E COMMERCIO

DIREZIONE GENERALE DELLA STATISTICA

MOVIMENTO DELLA POPOLAZIONE

SECONDO GLI ATTI DELLO STATO CIVILE

NELL' ANNO 1906



ROMA

STABILIMENTO TIPOGRAFICO GIUSEPPE CIVELLI

—
1908.

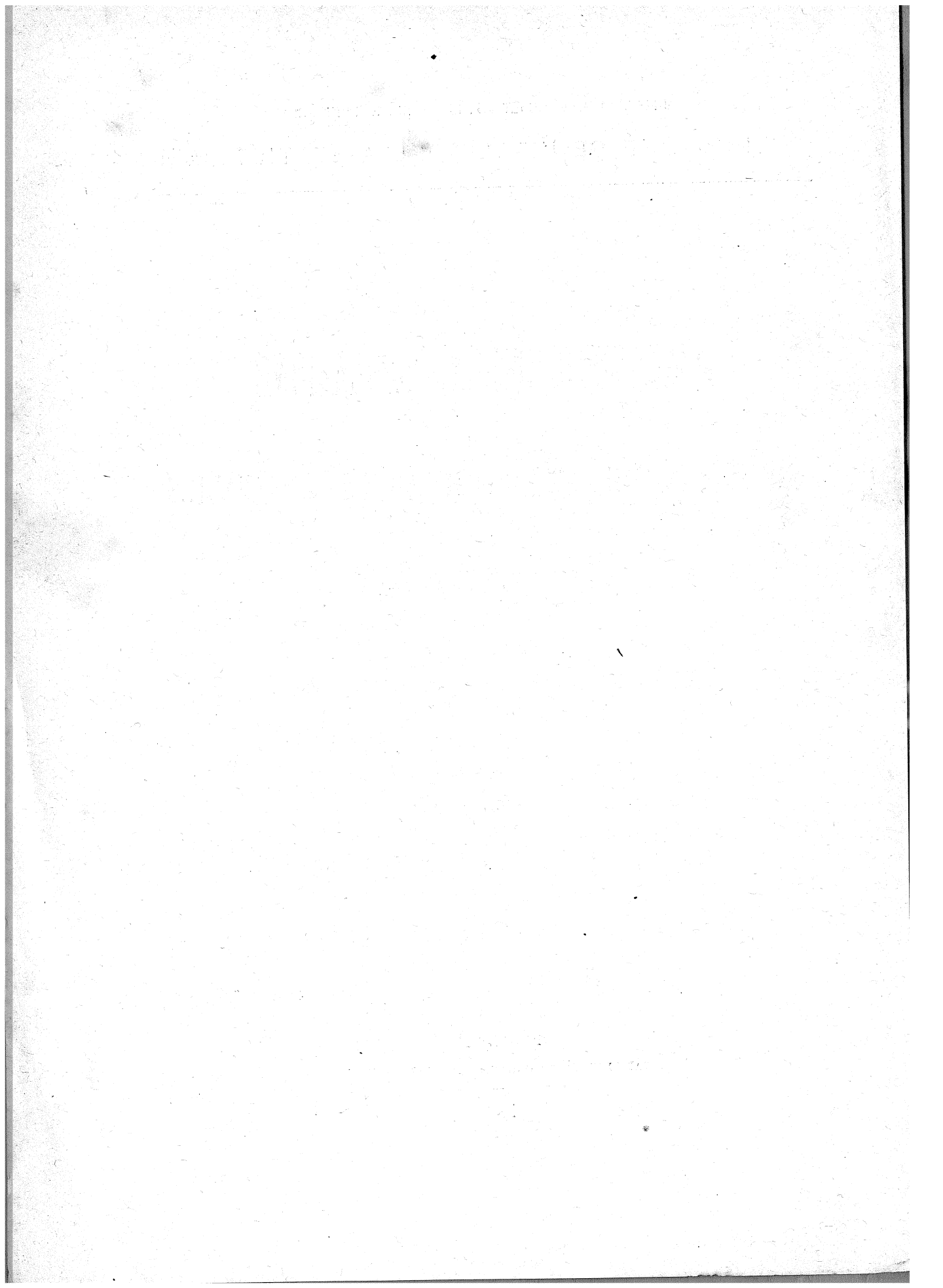

INDICE

INTRODUZIONE

CAPO I. — Avvertenze preliminari:	
§ I. Contenuto e fonti della presente statistica	Pag. v
§ II. Popolazione sulla quale sono stati calcolati i vari quozienti demografici	» VI
» II. — Risultati complessivi del movimento della popolazione secondo gli atti dello stato civile dal 1872 al 1906	» XVI
» III. — Matrimoni:	
§ I. Numero dei matrimoni in rapporto alla popolazione	» XVII
§ II. Matrimoni classificati secondo le stagioni ed i mesi dell'anno in cui avvennero	» XIX
§ III. Matrimoni classificati secondo lo stato civile degli sposi	» XX
§ IV. Sposi e spose classificati secondo la loro età effettiva	» XXI
§ V. Sposi e spose classificati secondo l'età media	» XXV
§ VI. Sposi classificati secondo lo stato civile e l'età media in rapporto alla rispettiva professione	» XXVI
§ VII. Sposi e spose classificati secondo che sottoscrissero o no l'atto di matrimonio	» XXVII
§ VIII. Matrimoni fra consanguinei	» XXXII
» IV. — Nati (esclusi i nati-morti):	
§ I. Numero dei nati in rapporto alla popolazione	» XXXIII
§ II. Nati classificati secondo i mesi di nascita	» XXXIV
§ III. Nati classificati secondo il sesso	» XXXVI
§ IV. Nati classificati secondo la filiazione legittima od illegittima	» XXXVIII
§ V. Legittimazioni	» XLV
» V. Nati-morti:	
§ I. Numero dei nati-morti in rapporto al totale dei nati	» XLVIII
§ II. Nati morti classificati secondo i mesi	» LI
§ III. Nati-morti classificati secondo il sesso e secondo la filiazione legittima od illegittima	» LII
» VI. Parti multipli	» LIV
» VII. Morti (esclusi i nati-morti):	
§ I. Numero dei morti in rapporto alla popolazione	» LVI
§ II. Numero dei morti paragonato a quello dei nati	» LVII
§ III. Morti classificati secondo i mesi	» LIX
§ IV. Morti classificati secondo il sesso e secondo lo stato civile	» LX
§ V. Morti classificati secondo il sesso e secondo l'età	» LXI
§ VI. Quozienti di mortalità dei bambini nei primi cinque anni di età, calcolati per ciascun anno del periodo 1890-1906	» LXIV
§ VII. Morti nei primi cinque anni di età, classificati secondo la filiazione legittima od illegittima	» LXVI
§ VIII. Morti classificati secondo l'età e la professione	» LXIX

TAVOLE.

TAVOLA I.		— Movimento generale della popolazione nell'anno 1903 (<i>Matrimoni; nati e nati-morti classificati secondo il sesso e la filiazione legittima o naturale; figli naturali legittimati; morti divisi per sesso.</i>)	
	A.	Per circondari	Pag. 2
	B.	Per provincie, compartimenti e pel Regno.	» 16
	C.	Nei 284 Comuni capiluoghi di provincia, di circondario o distretto e nei 61 Comuni non capiluoghi che al tempo dell'ultimo censimento (10 febbraio 1901) avevano più di 20,009 abitanti.	» 22
»	II.	— Movimento della popolazione nei singoli mesi dell'anno 1906, per provincie, compartimenti e pel Regno (<i>Matrimoni; nati, nati-morti e morti divisi per sesso</i>).	» 46
»	III.	— Matrimoni classificati secondo lo stato civile degli sposi, per provincie, compartimenti e pel Regno (<i>Matrimoni tra celibi e nubili, tra celibi e vedove, tra vedovi e nubili, tra vedovi e vedove</i>).	» 54
»	IV.	— Sposi e spose classificati secondo che sottoscrissero o no l'atto di matrimonio:	
	A.	Per provincie, compartimenti e pel Regno.	» 55
	B.	Nei 69 Comuni capiluoghi di provincia	» 57
»	V.	— Sposi e spose classificati secondo l'età e lo stato civile, per compartimenti e pel Regno:	
	A.	Sposi	» 58
	B.	Spose	» 59
»	VI.	— Sposi (uomini) classificati secondo l'età e lo stato civile in rapporto alla rispettiva professione	» 60
»	VII.	— Parti multipli per provincie, compartimenti e pel Regno (<i>Parti doppi, tripli, ecc., numero dei nati divisi per sesso e loro combinazioni</i>).	» 62
»	VIII.	— Morti classificati secondo il sesso e lo stato civile, per compartimenti e pel Regno (<i>Celibi di non oltre 15 anni e di oltre 15 anni, coniugati, vedovi. Nubili di non oltre 15 anni e di oltre 15 anni, coniugate, vedove</i>).	» 64
»	IX.	— Morti classificati secondo l'età ed il sesso, per compartimenti e pel Regno.	» 65
»	X.	— Morti nel Regno classificati secondo lo stato civile ed il sesso in rapporto all'età.	» 67
»	XI.	— Morti classificati secondo i natali legittimi od illegittimi e secondo il sesso nei primi cinque anni di età, per compartimenti e pel Regno	» 68
»	XII.	— Maschi morti nel Regno in età da 15 anni compiuti in su, classificati secondo la professione e per gruppi di età	» 69

INTRODUZIONE

CAPO I.

AVVERTENZE PRELIMINARI.

§ I.

Contenuto e fonti della presente statistica

La statistica del *Movimento* annuale della popolazione, in quanto può essere legalmente determinato col mezzo degli atti dello stato civile, si cominciò a pubblicare per l'anno 1862; il presente volume, che è il XLV della serie, riguarda i matrimoni, le nascite e le morti che avvennero nel 1906.

Le notizie dei matrimoni e delle morti vengono fornite dagli Uffici comunali di stato civile sopra schede individuali, e lo spoglio di queste si fa direttamente a cura dell'Ufficio centrale di Statistica. Quanto alle nascite, i Comuni inviano a questo Ufficio un prospetto riassuntivo del numero dei nati e dei nati-morti in ciascun mese dell'anno, divisi per sesso e secondo che erano legittimi od illegittimi, come pure del numero dei figli naturali legittimati e dei parti multipli.

Fino a tutto il 1892 si pubblicarono le cifre dei matrimoni, delle nascite e delle morti per i singoli Comuni. Ma dopo quell'anno, per ragioni di economia, si dovette rinunciare a tale specificazione, tranne che pei capiluoghi di provincia e di circondario o distretto e per alcuni altri Comuni più popolosi. Nelle statistiche per gli anni dal 1893 al 1900 i Comuni non capiluoghi per i quali furono date separatamente le cifre dei nati, dei morti e dei matrimoni erano quelli che al 1° gennaio 1882 contavano più di 15,000 abitanti. Nelle statistiche degli anni 1901-1906 furono date a parte le notizie, oltreché pei Comuni capiluoghi di provincia e di circondario o distretto, anche pei Comuni che al 10 febbraio 1901 avevano più di 20,000 abitanti, e per altri 5, che quantunque nel 1901 non avessero raggiunto quel numero di abitanti, erano già considerati a parte

nei volumi per gli anni dal 1893 al 1900 perchè ne contavano oltre 15,000, e ciò allo scopo di mantenere, nei limiti del possibile, l'uniformità fra le statistiche di questi ultimi sei anni e quelle degli anni precedenti (a).

§ II.

Popolazione sulla quale sono stati calcolati i vari quozienti demografici.

Per determinare i rapporti fra i diversi elementi statistici considerati in questo volume ed il numero degli abitanti, si è creduto opportuno di confrontarli colla popolazione presumibilmente presente alla metà di ciascuno degli anni del periodo preso in esame, dedotta da quelle calcolate pel 1° gennaio e pel 31 dicembre dell'anno stesso, poichè rappresentando essa con maggiore esattezza la popolazione media permette di ottenere proporzioni più precise.

Fino al 1900 la popolazione media è stata calcolata col metodo seguente: si è confrontata la popolazione presente al 10 febbraio 1901 (32,475,253) con quella che era stata censita al 1° gennaio 1882 (28,459,628), deducendone l'aumento complessivo avvenuto nell'intervallo e quindi l'aumento medio annuale, supponendo che questo aumento fosse avvenuto in proporzione aritmetica.

Per il calcolo della popolazione negli anni dal 1901 al 1904, si era, nei volumi riguardanti il movimento della popolazione in quegli anni, seguito un procedimento analogo; partendo dalla supposizione che avesse continuato a verificarsi un aumento medio annuale identico a quello riscontrato nell'intervallo fra i due ultimi censimenti. Si era soltanto fatta eccezione nei circondari nei quali il censimento del 1901 aveva indicato una popolazione minore di quella censita nel 1882; per questi eransi mantenute invariate dal 1901 in poi le cifre di popolazione date dall'ultimo censimento, non potendosi determinare con sufficiente esattezza se ed in quanto avesse continuato nei medesimi il movimento regressivo. Secondo questo procedimento, la popolazione, alla metà del 1906, sarebbe risultata, pel complesso del Regno, di 33,860 676 abitanti. Se non che, il movimento d'emigrazione per l'estero si è fortemente accentuato a cominciare dal 1901, superando annualmente di gran lunga quello verificatosi negli anni intercedenti fra il terzo ed il quarto censimento; di guisa che l'aumento medio annuale della popolazione non può non essere ora più basso di quello avvenuto fra il 1882 e il 1901. Si è perciò creduto opportuno di modificare il calcolo dell'aumento della popolazione a cominciare dall'anno 1905, seguendo un metodo più diretto.

Per disposizione del regio decreto 4 aprile 1873, n. 1363, serie II, ogni Comune tiene un registro della sua *popolazione stabile*, nel quale nota le va-

(a) Si continua per altro a tener nota, anno per anno, delle cifre dei nati, dei matrimoni e dei morti per ciascun Comune del Regno, i quali sommano a 8283 nel 1906, e tali notizie vengono pubblicate a dati intervalli; comè, per esempio, si è fatto per il periodo dal 1° gennaio 1882 al 9 febbraio 1901, nel volume che si riferisce all'anno 1901.

riazioni che avvengono per fatto di nascite, morti, immigrazioni ed emigrazioni. La tenuta di questo registro fu resa più semplice e sempre meglio rispondente ai suoi scopi con altro regio decreto in data 21 settembre 1901, n. 445. A ciascun Comune si è chiesta notizia delle variazioni avvenute nel numero degli abitanti per effetto di immigrazioni e di emigrazioni in rapporto con altri Comuni del Regno e coll'estero, dal 10 febbraio 1901 al 31 dicembre 1906; per ciò che riguarda il movimento delle nascite e delle morti nello stesso sessennio, si è preferito attenersi alle risultanze dei registri degli atti di stato civile, che sono più sicure di quelle dei registri anagrafici.

Le due fonti di notizie sopra indicate hanno fornito i dati seguenti :

**Movimento annuale della popolazione avvenuto nel Regno durante il periodo
dal 10 febbraio 1901 al 31 dicembre 1906.**

Prospetto I.

ANNI	NATI	MORTI	ISCRITTI nel registro di popolazione perchè immigrati		CANCELLATI dal registro di popolazione perchè emigrati	
			da altri Comuni del Regno	dall'estero	per altri Comuni del Regno	per l'estero
Dal 10 febb. al 31 dicem. 1901	930 468	617 248	450 216	32 637	357 743	177 884
Anno 1902	1 093 074	727 181	506 493	36 717	402 461	200 119
» 1903	1 042 090	736 311	525 345	53 908	410 888	209 050
» 1904	1 085 431	698 604	543 016	81 815	476 660	182 359
» 1905	1 084 518	730 340	569 189	69 456	508 330	264 860
» 1906	1 070 978	696 875	613 670	66 179	541 545	241 106
Totale	6 306 559	4 206 559	3 207 929	340 712	2 697 627	1 275 378

Sono iscritti nei registri di popolazione, come provenienti da altri Comuni del Regno, gli individui isolati e le famiglie che vengono a fissare nel Comune la loro dimora abituale, lasciando quella che avevano altrove nel Regno; contemporaneamente essi dovrebbero essere cancellati dai registri dei Comuni di loro precedente dimora. Adunque, a un totale di 3,207,929 iscrizioni fatte fra il 10 febbraio 1901 e il 1° gennaio 1907 avrebbero dovuto corrispondere altrettante cancellazioni; ma queste ultime si effettuarono solamente per 2,697,627 individui. La differenza di quasi un quinto fra le due cifre dipende dal modo imperfetto in cui è tenuto il registro.

Gli Uffici municipali possono più facilmente aver notizia delle persone le

quali vengono a fissare la loro dimora nell'ambito del rispettivo territorio e che per molteplici esigenze amministrative e fiscali, o per richieste di pubblica assistenza, devono dare contezza di sé e delle loro famiglie alle Amministrazioni locali, che essere informati di quelle che partono senza dare alcun avviso; donde ne consegue che le cifre della popolazione dei singoli Comuni, dedotte dai registri anagrafici, riescono d'ordinario più alte di quelle rilevate ad una stessa data per mezzo di un censimento generale.

Questo difetto nella cancellazione degli emigrati non vizia il calcolo dei movimenti di migrazione interna permanente che si faccia per l'insieme del Regno, potendosi esso basare sul solo numero delle nuove iscrizioni, che è più esatto; ma volendo stabilire un bilancio, per provincie e compartimenti, degli aumenti e delle diminuzioni dipendenti da questi scambi reciproci, occorre integrare le cifre delle emigrazioni per farle coincidere nel loro complesso con quelle delle immigrazioni.

Per fare questa integrazione si è supposto che la deficienza riscontrata nelle cifre riguardanti l'intero Regno, si sia verificata in uguale proporzione nella tenuta dei registri anagrafici dei Comuni di ciascuna provincia (1).

Per ciò che riguarda i movimenti migratorii in rapporto coll'estero, nei registri anagrafici non si prende nota di tutti gli emigrati, né di tutti i rimpatriati, ma si cancellano soltanto quelli per i quali l'Ufficio municipale ha fondati motivi di ritenere che intendano di espatriare a tempo indefinito, e si aggiungono come immigrati coloro che dopo essere stati cancellati in anni precedenti ritornarono in patria e si fecero di nuovo inscrivere nel registro, e gli individui venuti per la prima volta dall'estero in Italia a fissarvi la propria dimora (2).

(1) In altri termini, si sono aumentate le cifre dei cancellati per emigrazione in altri Comuni del Regno, risultanti dai registri anagrafici per ciascuna provincia, del 25,8 per cento nel 1901 e 1902, del 27,9 nel 1903, del 13,9 nel 1904, del 12,0 nel 1905 e del 13,3 nel 1906. La differenza fra il numero degli iscritti e quello dei cancellati dai registri si è venuta facendo minore, il che dimostra come la tenuta dei registri di popolazione da parte delle Amministrazioni comunali si venga gradatamente perfezionando.

(2) I risultati del calcolo istituito sulle anagrafi municipali per determinare la perdita effettiva di popolazione causata nel sessennio 1901-906 dall'emigrazioni per l'estero, trovano riscontro in quelli che emergono dalle statistiche speciali dell'emigrazione stessa. È noto che la massima parte dell'emigrazione permanente si dirige a paesi transoceanici; ora dalle statistiche raccolte per cura del R. Commissariato dell'emigrazione risulta che nei sei anni 1901-906 presero imbarco in porti del Regno o sui vapori della *Compagnie générale transatlantique* che partono da Havre, in posti di 3^a classe, 1,820,789 viaggiatori italiani e nello stesso sessennio ne sbarcarono nei porti suddetti, dopo un viaggio di lungo corso fatto in terza classe, 776,390. (a) La differenza fra i primi ed i secondi, che rappresenterebbe il numero dei rimasti all'estero, fu di 1,044,399; mentre la differenza fra il numero dei cancellati e quello degli iscritti nelle anagrafi per cambiamenti di dimora in rapporto coll'estero fu di 934,666.

Proba bilmente un certo numero di rimpatriati sbarcarono in porti esteri e continuarono il viaggio per via di terra, o trasbordarono su altri piroscafi che partirono direttamente da un porto del Mediterraneo e non figurano perciò nella statistica del R. Commissariato; inoltre in quest'ultima non figurano quelli che vennero dall'estero facendo il viaggio in posti di 1^a e 2^a classe, né gli stranieri che fissarono la loro dimora in Italia, qualunque fosse il loro paese di provenienza.

(a) Bollettino dell'emigrazione. Anno 1907, n. 14, pubblicato dal Commissariato dell'emigrazione.

Con queste norme è stato compilato il prospetto II, nel quale sono indicati, per ogni provincia e compartimento:

- a) I movimenti migratori nell'anno 1906 (immigrati da altri Comuni del Regno e dall'estero; emigrati per altri Comuni del Regno e per l'estero);
- b) il numero degli abitanti presenti al 10 febbraio 1901;
- c) gli aumenti avvenuti da quella data a tutto il 1906 per nascite ed immigrazioni da altri comuni del Regno e dall'estero, e le diminuzioni per morti ed emigrazioni a tempo indefinito per altri Comuni del Regno e per l'estero;
- d) le cifre della popolazione calcolata al 31 dicembre 1906;
- e) le cifre della popolazione media nel 1906, risultante dalla semisomma di quella calcolata pel 1° gennaio e pel 31 dicembre dello stesso anno. Con le cifre della popolazione media sono state confrontate quelle dei matrimoni, dei nati e dei morti per dedurne i rispettivi quozienti.

Non si può assicurare che le cifre degli immigrati e degli emigrati in rapporto coll'estero, desunte dai registri anagrafici, rappresentino esattamente questo movimento dislocativo; ciò non di meno il calcolo fatto lo indica con una approssimazione maggiore di quella che si poteva ottenere col metodo adottato negli scorsi anni. Secondo esso alla metà del 1906 si trovavano nel Regno 33,541,094 abitanti, cioè 319,582 in meno di quelli che sarebbero risultati coll'altro procedimento; ed in otto provincie, e cioè in quelle di Mantova, Pavia, Macerata, Campobasso, Avellino, Salerno, Potenza e Palermo la popolazione sarebbe diminuita in confronto di quella censita nel 1901, mentre col metodo precedente si supponeva invariata la popolazione della provincia di Potenza ed in continuo aumento quella di tutte le altre.

**Aumenti e diminuzioni nella popolazione di ogni provincia e compartimento e del Regno, dal
Prospetto II.**

PROVINCIE E COMPARTIMENTI	Movimenti migratori nell'anno 1906				POPOLAZIONE presente censita al 10 febbraio 1904	Aumenti al
	Immigrati		Emigrati			Nati vivi
	da altri Comuni del Regno	dall'estero	per altri Comuni del Regno	per l'estero		
Alessandria	13 672	929	13 264	6 378	811 833	141 674
Cuneo	9 478	1 031	9 601	4 703	638 235	117 401
Novara	13 022	719	11 503	2 898	743 115	124 420
Torino	23 498	3 507	17 423	8 408	1 124 218	165 526
Piemonte	59 670	6 186	51 791	22 387	3 317 401	549 021
Genova	27 941	1 346	19 060	3 899	934 627	154 443
Porto Maurizio	2 611	1 029	1 756	507	142 846	20 710
Liguria	30 552	2 375	20 816	4 406	1 077 473	175 153
Bergamo	10 188	286	8 556	408	459 594	116 685
Brescia	16 429	309	18 093	874	538 427	112 446
Como	9 811	663	9 143	1 546	580 214	116 438
Cremona	16 527	279	20 329	500	327 838	64 586
Mantova	18 019	536	19 557	1 734	311 942	62 681
Milano	66 770	1 075	57 588	1 361	1 442 179	309 443
Pavia	23 120	621	26 420	3 699	496 969	86 930
Sondrio	620	251	598	795	125 565	23 979
Lombardia	161 484	4 020	160 284	10 917	4 282 728	893 188
Belluno	1 198	80	1 642	216	192 800	43 281
Padova	16 947	376	19 351	481	443 227	101 322
Rovigo	15 530	467	18 557	847	221 904	54 506
Treviso	10 081	664	11 924	1 453	412 267	100 840
Udine	7 663	1 024	8 072	1 685	592 592	132 705
Venezia	11 297	429	12 181	564	401 241	85 710
Verona	16 780	536	19 635	899	422 437	82 318
Vicenza	13 732	823	16 550	1 709	447 999	99 579
Veneto	93 228	4 399	107 912	7 854	3 134 467	700 261

10 febbraio 1901 al 31 dicembre 1906, e calcolo della popolazione media in quest'ultimo anno.

dal 10 febbraio 1901 31 dicembre 1906		Diminuzioni dal 10 febbraio 1901 al 31 dicembre 1906			DIFFERENZA fra aumenti e diminuzioni dal 10 febbraio 1901 al 31 dicembre 1906	POPOLAZIONE risultante al 1° gennaio 1907	POPOLAZIONE calcolata alla metà dell'anno 1906
Immigrati		Morti	Emigrati				
da altri Comuni del Regno	dall'estero			per altri Comuni del Regno	per l'estero		
59 845	4 399	90 164	58 285	29 543	27 926	839 759	838 516
46 988	7 121	80 777	48 036	28 419	14 278	652 513	651 664
65 949	3 892	84 233	61 863	14 079	34 086	777 201	774 671
113 186	16 373	131 755	73 393	59 774	30 163	1 154 381	1 151 509
285 968	31 785	386 929	241 577	131 815	106 453	3 423 854	3 416 360
116 521	6 374	106 979	76 535	22 388	71 436	1 006 063	998 600
11 873	4 003	16 625	8 288	2 798	8 875	151 721	150 750
128 394	10 377	123 604	84 823	25 186	80 311	1 157 784	1 149 350
48 477	2 180	77 465	43 980	3 318	42 579	502 173	498 548
91 508	2 159	78 441	98 492	8 512	20 668	559 095	557 436
48 625	3 880	78 607	46 950	8 759	34 627	614 841	612 118
106 907	1 942	44 794	116 796	5 386	6 459	334 297	334 784
92 436	3 702	38 515	110 656	11 775	— 2 127	309 815	309 085
344 338	5 959	204 415	327 522	19 044	108 759	1 550 938	1 538 126
133 441	3 480	55 580	152 994	18 201	— 2 924	494 045	494 756
3 487	1 816	15 290	3 324	4 110	6 558	132 123	131 652
869 219	25 118	593 107	900 714	79 105	214 599	4 497 327	4 476 505
6 753	1 209	23 623	8 129	1 798	17 693	210 493	209 128
98 774	3 527	51 326	111 668	7 742	32 887	476 114	472 513
87 121	4 392	28 438	100 800	8 931	7 850	229 754	228 930
53 495	4 312	46 677	63 117	8 855	39 998	452 265	448 964
38 352	5 189	67 839	39 981	9 382	59 044	651 636	646 325
61 937	2 818	50 933	62 499	6 311	30 722	431 963	429 263
93 082	3 971	47 543	101 543	11 583	18 702	441 139	439 645
77 411	4 959	53 658	90 203	11 334	26 754	474 753	472 633
516 925	30 377	370 937	577 940	65 936	233 650	3 368 117	3 347 401

**Aumenti e diminuzioni nella popolazione di ogni provincia e compartimento e del Regno, dal
Segue Prospetto II.**

PROVINCIE E COMPARTIMENTI	Movimenti migratori nell'anno 1906				POPOLAZIONE presente censita al 10 febbraio 1901	Aumenti al
	Immigrati		Emigrati			
	da altri Comuni del Regno	dall'estero	per altri Comuni del Regno	per l'estero		
Bologna.	22 315	454	23 481	713	527 367	93 495
Ferrara.	11 983	65	14 376	781	271 776	63 328
Forlì	7 421	351	8 636	1 408	280 823	56 533
Modena.	10 895	162	12 734	718	315 804	67 808
Parma	15 779	373	17 906	1 690	294 159	57 881
Piacenza	11 906	617	13 944	2 055	245 126	47 377
Ravenna.	5 623	170	6 487	193	235 485	35 525
Reggio nell'Emilia. . .	8 294	194	9 395	900	274 495	61 519
Emilia. . .	94 216	2 386	106 959	8 458	2 445 935	483 466
Arezzo.	6 608	63	7 486	1 088	271 676	51 480
Firenze.	23 418	519	24 674	1 387	939 054	163 584
Grosseto	2 530	142	2 560	248	144 722	26 466
Livorno.	3 236	222	1 933	213	123 877	18 583
Lucca.	3 663	1 189	3 527	2 830	319 523	56 501
Massa e Carrara. . . .	2 204	345	1 964	1 206	195 631	43 327
Pisa.	8 827	298	10 414	1 050	320 829	56 273
Siena.	7 219	44	8 552	14	233 830	39 171
Toscana. . .	57 705	2 822	61 110	8 036	2 549 142	455 385
Ancona.	8 528	363	10 151	3 108	302 172	58 413
Ascoli Piceno	7 169	406	8 052	3 062	245 172	45 624
Macerata	6 003	1 456	6 554	4 061	259 429	47 414
Pesaro e Urbino. . . .	7 728	283	8 884	1 777	253 982	51 666
Marche. . .	29 428	2 508	33 641	12 008	1 060 755	203 117
Perugia - Umbria. . . .	11 470	771	13 144	1 742	667 210	118 846
Roma - Lazio	20 371	2 750	11 545	4 542	1 196 909	208 930
Aquila degli Abruzzi. .	1 435	1 212	1 352	3 985	398 629	79 902
Campobasso.	700	2 304	463	5 107	366 571	69 655
Chieti.	763	1 952	857	3 888	370 907	67 376
Teramo.	2 493	754	2 300	3 864	307 444	56 827
Abruzzi e Molise. .	5 391	6 222	4 972	16 844	1 441 551	273 760

10 febbraio 1901 al 31 dicembre 1906, e calcolo della popolazione media in quest'ultimo anno.

dal 10 febbraio 1901 31 dicembre 1906		Diminuzioni dal 10 febbraio 1901 al 31 dicembre 1906			DIFFERENZA fra aumenti e diminuzioni dal 10 febbraio 1901 al 31 dicembre 1906	POPOLAZIONE risultante al 1° gennaio 1907	POPOLAZIONE calcolata alla metà dell'anno 1906
Immigrati		Morti	Emigrati				
da altri Comuni del Regno	dall'estero		per altri Comuni del Regno	per l'estero			
114 567	2 209	61 879	131 251	8 341	8 800	536 167	534 229
66 959	599	34 574	70 316	11 189	14 807	286 583	285 481
37 171	2 022	36 127	44 399	6 302	8 898	289 721	289 241
64 868	1 361	43 337	69 242	8 322	13 136	328 940	327 761
86 607	2 047	37 871	95 915	10 638	2 111	296 270	296 159
65 035	2 752	30 242	68 332	13 702	2 888	248 014	248 100
28 814	968	25 042	33 500	2 992	3 773	239 258	238 820
43 596	972	39 217	50 831	5 312	10 727	285 222	284 370
507 617	12 930	308 289	563 786	66 798	65 140	2 510 175	2 504 161
36 520	1 037	36 214	39 756	5 756	7 311	278 987	278 645
124 174	2 424	112 902	122 462	17 330	37 488	976 542	973 506
12 704	286	17 198	13 708	1 103	7 447	152 169	151 328
17 107	1 484	15 215	12 112	1 528	8 319	132 196	131 234
20 637	4 400	36 241	20 033	10 387	14 877	334 400	333 288
12 130	1 693	25 698	9 502	6 609	15 341	210 972	209 715
45 071	1 058	34 966	49 949	4 768	12 719	333 548	332 912
36 652	281	29 028	41 126	2 212	3 738	237 568	237 377
304 995	12 663	307 462	308 648	49 693	107 240	2 656 382	2 648 005
41 628	3 214	38 224	46 554	14 385	4 092	306 264	306 838
31 650	1 632	29 462	35 549	12 044	1 851	247 023	247 199
29 890	4 336	32 034	33 478	19 206	3 078	256 351	256 582
37 551	1 367	34 140	42 190	7 819	6 435	260 417	260 281
140 719	10 549	133 860	157 771	53 454	9 300	1 070 055	1 070 900
68 193	3 806	80 719	77 855	11 403	20 868	688 078	685 558
91 579	10 186	145 115	56 846	27 274	81 460	1 278 369	1 268 635
7 959	6 605	54 621	8 290	27 098	4 457	401 086	400 398
4 302	14 265	53 466	4 551	31 423	1 218	365 353	364 450
5 388	9 962	45 840	5 358	28 565	2 963	373 870	372 406
14 708	5 212	35 812	15 300	18 302	7 333	314 777	314 008
32 357	36 044	189 739	33 499	105 388	13 535	1 455 086	1 451 262

**Aumenti e diminuzioni della popolazione di ogni provincia e compartimento e del Regno, dal
Segue Prospetto II.**

PROVINCIE E COMPARTIMENTI	Movimenti migratori nell'anno 1906				POPOLAZIONE presente censita al 10 febbraio 1901	Aumenti al
	Immigrati		Emigrati			Nati vivi
	da altri Comuni del Regno	dall'estero	per altri Comuni del Regno	per l'estero		
Avellino.	745	2 926	759	7 199	402 425	75 604
Benevento.	349	692	482	3 052	256 504	46 997
Caserta.	4 104	4 725	3 140	13 902	785 357	146 402
Napoli.	10 016	755	6 804	5 843	1 151 834	218 949
Salerno.	1 890	2 640	1 778	10 259	564 328	105 978
Campania. . .	17 104	11 738	12 963	40 255	3 160 448	593 930
Bari delle Puglie	2 746	1 243	2 245	8 713	827 698	183 725
Foggia	3 809	771	3 251	4 134	425 450	92 996
Lecce.	3 487	78	2 700	1 164	706 520	146 362
Puglie. . .	10 042	2 092	8 196	14 011	1 959 668	423 083
Potenza - Basilicata. . .	1 906	2 351	1 413	10 590	490 705	98 226
Catanzaro.	403	1 994	528	5 807	476 227	94 772
Cosenza.	945	2 636	640	7 684	465 267	91 546
Reggio di Calabria . . .	1 159	2 201	1 156	5 195	428 714	86 393
Calabrie. . .	2 507	6 831	2 324	18 686	1 370 208	272 711
Caltanissetta	1 003	309	528	5 466	327 977	76 006
Catania.	2 220	505	1 175	11 455	705 412	143 105
Girgenti.	471	964	518	6 401	371 638	85 721
Messina.	3 091	1 613	4 194	8 530	543 809	98 418
Palermo.	2 645	3 625	5 446	15 881	785 357	143 336
Siracusa.	2 031	609	1 109	5 213	427 507	92 201
Trapani.	1 756	366	1 098	5 703	368 099	65 457
Sicilia. . .	13 217	7 991	14 068	58 649	3 529 799	704 244
Cagliari.	3 852	670	1 557	1 500	483 548	92 013
Sassari	1 527	67	930	221	308 206	61 225
Sardegna. . .	5 379	737	2 487	1 721	791 754	153 238
REGNO. . .	613 670	66 179	613 625	241 106	32 475 253	6 306 559

10 febbraio 1901 al 31 dicembre 1906, e calcolo della popolazione media in quest'ultimo anno.

dal 10 febbraio 1901 31 dicembre 1906		Diminuzioni dal 10 febbraio 1901 al 31 dicembre 1906			DIFFERENZA fra aumenti e diminuzioni dal 10 febbraio 1901 al 31 dicembre 1906	POPOLAZIONE risultante al 1° gennaio 1907	POPOLAZIONE calcolata alla metà dell'anno 1906
Immigrati		Morti	Emigrati				
da altri Comuni del Regno	dall'estero			per altri Comuni del Regno	per l'estero		
3 681	16 935	51 686	4 314	43 485	— 3 265	399 160	398 773
3 691	7 197	32 205	3 994	20 323	1 383	257 867	257 412
19 408	21 732	98 166	19 183	66 808	3 385	788 742	788 659
41 909	5 103	166 886	23 142	33 493	42 440	1 194 274	1 190 699
10 109	14 206	74 186	9 633	51 687	— 5 213	559 115	559 915
78 798	65 173	423 129	60 266	215 796	38 710	3 199 158	3 195 458
20 479	4 744	129 693	21 640	30 155	27 460	855 158	851 857
19 739	4 981	73 030	13 673	16 706	14 307	439 757	438 400
17 681	413	109 271	10 993	4 228	39 964	746 484	741 398
57 899	10 138	311 994	46 306	51 089	81 731	2 041 399	2 031 655
10 455	15 076	76 134	9 122	58 821	— 20 320	470 385	471 462
1 824	9 898	65 610	2 337	28 971	9 576	485 803	485 139
3 836	13 833	56 266	3 115	36 704	13 130	478 397	477 416
13 351	10 697	56 697	6 982	28 328	18 434	447 148	446 168
19 011	34 428	178 573	12 434	94 003	41 140	1 411 348	1 408 723
9 393	1 511	52 513	6 579	18 965	8 853	336 830	337 714
16 431	1 756	102 349	5 585	26 778	26 580	731 992	733 572
2 803	2 857	55 008	2 953	26 984	6 436	378 074	378 858
22 493	6 636	66 862	13 677	43 448	3 560	547 369	549 028
11 104	15 153	95 476	17 319	80 472	— 23 674	761 683	765 202
9 241	1 545	63 342	6 078	13 876	19 691	447 198	447 290
6 198	1 238	39 438	10 007	22 922	526	368 625	368 694
77 663	30 696	474 988	62 198	233 445	41 972	3 571 771	3 580 358
10 186	995	62 769	7 844	4 956	27 625	511 173	507 391
7 951	371	40 111	6 182	1 216	22 038	330 244	327 910
18 137	1 366	102 880	14 026	6 172	49 663	841 417	835 301
3 207 929	340 712	4 206 559	3 207 811	1 275 378	1 165 452	33 640 705	33 541 094

CAPO II.

RISULTATI COMPLESSIVI

del movimento della popolazione secondo gli atti dello stato civile dal 1872 al 1906.

Il seguente prospetto riassume i dati del movimento della nuzialità, della natività e della mortalità nei periodi 1872-75, 1876-80, 1881-85 e nei singoli anni corsi dal 1886 al 1906.

Matrimoni, nati, nati-morti e morti nel Regno, durante gli anni 1872-1906.

Prospetto III.

ANNI	Popolazione media (a)	MATRIMONI		NATI		NATI-MORTI		MORTI		ECCE- DENZA dei nati sui morti
		Cifre effettive	per 1000 abitanti (a)	Cifre effettive	per 1000 abitanti (a)	Cifre effettive	per 1000 abitanti (a)	Cifre effettive	per 1000 abitanti (a)	
1872-75 (b)	27 132 848	213 937	7.88	998 226	36.79	28 679	1.06	827 971	30.52	170 255
1876-80 (b)	27 879 160	210 029	7.53	1 029 457	36.93	31 962	1.15	820 892	29.44	208 565
1881-85 (b)	28 778 609	231 915	8.06	1 094 076	38.02	37 100	1.29	786 656	27.33	307 420
1886 . .	29 404 414	233 310	7.93	1 086 960	36.97	39 204	1.33	844 603	28.72	242 357
1887 . .	29 614 430	235 629	7.96	1 152 906	38.93	42 485	1.43	828 992	27.99	323 914
1888 . .	29 825 022	236 883	7.94	1 119 563	37.54	42 007	1.41	820 431	27.51	299 132
1889 . .	30 035 038	230 451	7.67	1 149 197	38.26	43 945	1.46	768 068	25.57	381 129
1890 . .	30 245 054	221 972	7.34	1 083 103	35.81	42 117	1.39	795 911	26.32	287 192
1891 . .	30 455 070	227 656	7.48	1 132 139	37.17	44 360	1.46	795 327	26.11	336 812
1892 . .	30 665 662	228 572	7.45	1 110 573	36.22	44 758	1.46	802 779	26.18	307 794
1893 . .	30 875 678	228 103	7.39	1 126 296	36.48	46 254	1.50	776 713	25.16	349 583
1894 . .	31 085 694	231 581	7.45	1 102 935	35.48	46 256	1.49	776 372	24.98	326 563
1895 . .	31 295 710	228 152	7.29	1 092 102	34.90	45 896	1.47	783 813	25.05	308 289
1896 . .	31 506 302	222 603	7.07	1 095 505	34.77	46 364	1.47	758 129	24.06	337 376
1897 . .	31 716 318	229 041	7.22	1 101 848	34.74	47 132	1.49	695 602	21.93	406 246
1898 . .	31 926 334	219 597	6.88	1 070 074	33.52	45 092	1.41	732 265	22.94	337 809
1899 . .	32 136 350	235 665	7.33	1 088 558	33.87	45 910	1.43	703 393	21.89	385 165
1900 . .	32 346 366	232 631	7.19	1 067 376	33.00	45 679	1.41	763 917	23.77	298 459
1901 . .	32 545 437	234 819	7.22	1 057 763	32.50	46 254	1.42	715 036	21.97	342 727
1902 . .	32 744 745	237 513	7.25	1 093 074	33.38	48 675	1.49	727 181	22.21	365 893
1903 . .	32 921 317	237 211	7.21	1 042 090	31.65	46 707	1.42	736 311	22.37	305 779
1904 . .	33 139 697	247 808	7.48	1 085 431	32.75	49 121	1.48	698 604	21.08	386 827
1905 . .	33 362 167	255-873	7.67	1 084 518	32.51	49 461	1.48	730 340	21.89	354 178
1906 . .	33 541 094	260 780	7.77	1 070 978	31.93	48 153	1.44	696 875	20.78	374 103

(a) Nei volumi riguardanti gli anni dal 1882 al 1899 e dal 1901 al 1904 la popolazione del Regno era stata calcolata con procedimenti differenti da quelli ora adottati; ond'è che i quozienti di nuzialità, natività e mortalità esposti in questo prospetto e nei seguenti, per gli anni suddetti, differiscono lievemente da quelli pubblicati nei corrispondenti volumi.

(b) Medie annuali.

La percentuale dei matrimoni, attraverso oscillazioni in più od in meno, accenna a scemare: però nel triennio 1904-1906 essa fu alquanto più alta che nei 12 anni precedenti. La natività, dopo l'anno 1891, è in notevole decrescenza, ma è diminuita in misura anche più notevole la mortalità; onde si ha sempre una considerevole eccedenza dei nati sui morti, la quale oscillò fra un massimo di 406,246 nel 1897 ed un minimo di 170,255 nella media del quadriennio 1872-75. Nel 1906 essa è stata di 374,103.

CAPO III. MATRIMONI.

§ 1.

Numero dei matrimoni in rapporto alla popolazione.

I matrimoni contratti nel 1906 furono 260,780 pari a 7,77 matrimoni per ogni 1000 abitanti. Nel 1905 il rapporto era stato di 7,67 e nel 1904 di 7,48. Seguono le cifre dei matrimoni avvenuti durante l'ultimo triennio nei singoli compartimenti.

Matrimoni celebrati negli anni 1906, 1905 e 1904, distribuiti per compartimenti.

Prospetto IV.

COMPARTIMENTI	ANNO 1906		ANNO 1905		ANNO 1904	
	Totale dei matrimoni	Matrimoni per 1000 abitanti	Totale dei matrimoni	Matrimoni per 1000 abitanti	Totale dei matrimoni	Matrimoni per 1000 abitanti (a)
Piemonte	25 189	7.37	25 172	7.39	23 899	7.05
Liguria	7 985	6.95	7 770	6.85	7 525	6.73
Lombardia	34 142	7.63	33 591	7.57	32 337	7.36
Veneto	23 775	7.10	22 396	6.77	21 921	6.70
Emilia	18 953	7.57	18 552	7.45	18 336	7.41
Toscana	20 796	7.85	20 130	7.65	19 067	7.30
Marche	9 044	8.45	8 406	7.83	7 853	7.32
Umbria	5 592	8.16	5 357	7.86	4 961	7.33
Lazio	10 117	7.97	9 708	7.75	9 084	7.35
Abruzzi e Molise	12 316	8.49	13 132	9.07	11 873	8.23
Campania	25 272	7.91	25 677	8.05	24 686	7.78
Puglie	18 040	8.88	16 474	8.19	15 988	8.01
Basilicata	4 159	8.82	4 253	8.97	3 924	8.23
Calabrie	11 150	7.91	11 403	8.12	11 722	8.39
Sicilia	27 557	7.70	27 589	7.68	28 554	7.97
Sardegna	6 693	8.01	6 263	7.58	6 078	7.41
REGNO.	260 780	7.77	255 873	7.67	247 808	7.48

(a) Le proporzioni per compartimenti riguardanti l'anno 1904 differiscono da quelle pubblicate nel volume di tale anno, per la ragione esposta nella nota (a) a pagina xvi.

Nel 1906 le proporzioni più elevate dei matrimoni in rapporto alla popolazione si ebbero nelle Puglie, nella Basilicata e negli Abruzzi; le più basse nel Veneto e nella Liguria: lo stesso fatto, con lievi differenze, si era rilevato nei due anni precedenti.

Nel prospetto V sono dati i quozienti di nuzialità negli undici Comuni aventi più di 100,000 abitanti e nel complesso dei 69 Comuni capiluoghi di provincia, per gli anni 1905 e 1906.

Matrimoni nei Comuni aventi più di 100,000 abitanti e nel complesso dei 69 Comuni capiluoghi di provincia, durante gli anni 1905 e 1906.

Prospetto V.

COMUNI	POPOLAZIONE PRESENTE			NUMERO DEI MATRIMONI			
	censita al 10 febbraio 1901 (a)	calcolata alla metà degli anni		Cifre effettive		su 1000 abitanti	
		1906	1905	1906	1905	1906	1905
	(a)	(b)	(b)				
Napoli.	563 540	585 627	578 442	4 341	4 207	7.41	7.27
Milano.	493 241	550 570	535 457	4 184	4 111	7.60	7.68
Roma	462 743	516 160	504 490	3 531	3 262	6.84	6.47
Torino.	335 656	357 959	353 615	2 643	2 544	7.38	7.19
Palermo.	309 694	314 936	315 764	2 479	2 337	7.87	7.40
Genova	234 710	263 365	258 593	1 824	1 772	6.93	6.85
Firenze	205 589	219 148	216 830	1 547	1 535	7.06	7.08
Catania	149 295	160 826	158 840	1 333	1 317	8.29	8.29
Messina	149 778	159 442	159 323	1 051	1 081	6.59	6.78
Bologna	152 009	157 847	154 792	1 127	1 177	7.14	7.60
Venezia.	151 840	156 891	156 089	1 068	995	6.81	6.37
Complesso dei 69 Comuni capiluoghi di provincia	5 617 310	5 942 913	5 878 452	42 913	41 504	7.22	7.06

Confrontando le cifre del prospetto V con quelle del prospetto IV si rileva che nei grandi Comuni la nuzialità è di solito più bassa che nei compartimenti rispettivi. Per esempio, durante il 1906, nel Comune di Roma si ebbero 6,84 matrimoni per 1000 abitanti, in quello di Firenze 7,06, in quello di Napoli 7,41

(a) Nell'indicare la popolazione censita, si è tenuto conto delle variazioni di territorio avvenute dal 10 febbraio 1901 alla metà del 1906.

(b) Le cifre della popolazione media dei suindicati Comuni negli anni 1905 e 1906 (semisomma delle situazioni al 1° gennaio ed al 31 dicembre di quegli anni) sono state calcolate con procedimento analogo a quello seguito per le provincie, colla sola differenza che nel determinare l'aumento naturale per eccedenza delle cifre dei nati su quelle dei morti non si è tenuto conto di tutti gli atti di stato civile formati nel Comune, ma soltanto delle nascite e delle morti avvenute nella popolazione stabile, sia nel territorio del Comune, sia fuori di esso. Si è adottato questo procedimento, che è pure quello prescritto dal regolamento vigente per la tenuta del registro di popolazione, perchè nelle grandi Città, che sono sedi di importanti istituti ospitalieri e di grosse guarnigioni, avvengono numerosi casi di morte di persone che vi si trovavano solo occasionalmente.

e nel complesso dei 69 Comuni capiluoghi di provincia 7,22; mentre nel Lazio se ne ebbero 7,97, nella Toscana 7,85, nella Campania 7,91 ed in tutto il Regno 7,77.

§ II.

Matrimoni classificati secondo le stagioni ed i mesi dell'anno in cui avvennero.

Passando a classificare i matrimoni secondo le stagioni ed i mesi in cui avvennero, diamo, per gli anni 1906, 1905 e 1904, oltre alle cifre effettive, le proporzioni a dodicimila matrimoni, supponendo ciascun mese composto di trenta giorni, cioè diminuendo di una trentunesima parte le cifre dei matrimoni per ogni mese che abbia trentun giorni, e ingrandendo la cifra del febbraio, in guisa da farla corrispondere anch'essa a un mese di trenta giorni (a). Con questo artificio di calcolo possiamo rappresentare la distribuzione proporzionale dei matrimoni nei diversi mesi dell'anno.

Matrimoni avvenuti nei singoli mesi degli anni 1906, 1905 e 1904.

Prospetto VI.

STAGIONI E MESI		NUMERO DEI MATRIMONI					
		CIFRE EFFETTIVE			CIFRE PROPORZIONALI A 12,000		
		1906	1905	1904	1906	1905	1904
Primavera . .	Marzo	17 979	25 018	14 738	806	1 146	700
	Aprile	23 919	19 503	26 108	1 109	923	1 281
	Maggio	18 423	19 130	17 012	826	877	808
Estate	Giugno	16 469	16 696	14 912	763	791	731
	Luglio	13 842	13 441	13 780	621	616	654
	Agosto	13 676	13 866	13 093	613	635	621
Autunno . . .	Settembre	19 896	18 559	17 611	922	879	864
	Ottobre	24 688	24 431	24 733	1 107	1 120	1 174
	Novembre	27 611	27 135	24 238	1 280	1 285	1 189
Inverno . . .	Dicembre	23 616	22 540	22 791	1 059	1 033	1 082
	Gennaio	24 780	25 288	26 573	1 112	1 159	1 261
	Febbraio	35 881	30 266	32 219	1 782	1 536	1 635
ANNO		260 780	255 873	247 808	12 000	12 000	12 000

(a) Le variazioni per raggugliare tutti i mesi a 30 giorni sono state fatte soltanto per calcolare le cifre proporzionali; le cifre effettive segnate sono quali risultano dalle tavole dello stato civile.

Nel 1906 il numero massimo di matrimoni si ebbe in febbraio, novembre e gennaio; il minimo in luglio, agosto e giugno. Proporzioni presso a poco eguali si osservano ogni anno fra le varie stagioni.

§ III.

Matrimoni classificati secondo lo stato civile degli sposi.

Nel seguente prospetto sono classificati i matrimoni avvenuti nel 1906, secondo le combinazioni di stato civile dei coniugi.

Matrimoni classificati secondo lo stato civile dei coniugi nel 1906.

Prospetto VII.

COMPARTIMENTI	M A T R I M O N I								
	IN TOTALE	Tra Celibi		Tra Vedovi		SOPRA 100 MATRIMONI ve ne furono			
		e		e		Tra Celibi		Tra Vedovi	
		Nubili	Vedove	Nubili	Vedove	Nubili	Vedove	Nubili	Vedove
Piemonte	25 189	22 602	459	1 609	519	90	2	6	2
Liguria	7 985	7 136	203	537	109	89	3	7	1
Lombardia	34 142	30 757	715	1 981	689	90	2	6	2
Veneto	23 775	21 862	274	1 293	346	93	1	5	1
Emilia	18 953	17 355	230	1 018	350	92	1	5	2
Toscana	20 796	18 955	355	1 126	360	91	2	5	2
Marche	9 044	8 332	117	487	108	93	1	5	1
Umbria	5 592	5 095	92	329	76	91	2	6	1
Lazio	10 117	9 149	306	484	178	90	3	5	2
Abruzzi e Molise	12 316	10 605	245	856	610	86	2	7	5
Campania	25 272	21 569	741	1 791	1 171	85	3	7	5
Puglie	18 040	15 289	594	1 126	1 031	85	3	6	6
Basilicata	4 159	3 429	119	297	314	82	3	7	8
Calabrie	11 150	9 474	278	998	400	85	2	9	4
Sicilia	27 557	23 753	816	1 973	1 015	86	3	7	4
Sardegna	6 693	5 613	263	547	270	84	4	8	4
REGNO	260 780	230 975	5 807	16 452	7 546	89	2	6	3

Le proporzioni maggiori di matrimoni in cui lo sposo era celibe, sono date dal Veneto, dalle Marche e dall'Emilia; le minori dalla Basilicata, dalle Calabrie e dalla Sardegna. Nell'Italia meridionale ed insulare è invece molto maggiore che nelle altre regioni la proporzione dei matrimoni di vedovi.

§ IV.

Sposi e spose classificati secondo la loro età effettiva.

Le tavole analitiche pubblicate nel presente volume danno, per ciascun compartimento, la classificazione degli sposi secondo la loro età effettiva, combinata questa notizia con quella dello stato civile.

Per i maschi si è fatto un primo gruppo di quelli che, nel giorno del loro matrimonio, non avevano ancora compiuto 18 anni, e non avendo raggiunto il limite legale di età per contrarre matrimonio (art. 55 del Codice civile), avevano ottenuto dal Re la dispensa dall'impedimento di età (art. 68 Codice civile). Un secondo gruppo è formato dagli sposi di due classi annuali di età, cioè di quelli che avevano 18 o 19 anni, e precisamente vi sono compresi gli individui da 18 anni e un giorno fino a 19 anni e 365 giorni. Indi si è proceduto per gruppi quinquennali, inchiudendo nel 1° gruppo gli sposi che all'atto del matrimonio avevano già compiuto 20 anni, cioè erano entrati nel ventesimo, fino a quelli che avevano 24 anni e 365 giorni; e così di seguito.

Per le femmine si è fatto un primo gruppo di quelle che non avevano 15 anni compiuti, limite legale d'età prescritto dall'articolo 55 del Codice civile, cioè che non avevano superato l'età di 14 anni e 365 giorni; poi si è proceduto per gruppi di cinque anni, comprendendo nel primo di questi gruppi le spose che avevano compiuto 15 anni ed erano perciò già entrate nel sedicesimo, ma non ancora nel 21°, cioè che avevano almeno 15 anni e un giorno e non più di 19 anni e 365 giorni. Analogamente si è proceduto per i gruppi quinquennali successivi.

Nel seguente prospetto si sono calcolate le cifre proporzionali degli sposi e delle spose di ciascun gruppo d'età a 10,000 sposi e spose di qualunque età, per l'anno 1906.

Età effettiva degli sposi e delle spose coniugatisi nel 1906
(in cifre proporzionali)

A) Sposi.

Prospetto VIII.

COMPARTIMENTI	SU 10,000 SPOSI AVEVANO L'ETÀ DI												
	Non oltre 18 anni compiuti	Oltre 18 e non oltre 20 anni compiuti	Oltre 20 e non oltre 25 anni	Oltre 25 e non oltre 30 anni	Oltre 30 e non oltre 35 anni	Oltre 35 e non oltre 40 anni	Oltre 40 e non oltre 45 anni	Oltre 45 e non oltre 50 anni	Oltre 50 e non oltre 55 anni	Oltre 55 e non oltre 60 anni	Oltre 60 e non oltre 65 anni	Oltre 65 e non oltre 70 anni	Oltre 70 anni
Piemonte	104	3 326	3 662	1 427	641	350	200	111	73	58	36	12
Liguria	95	2 532	3 832	1 718	838	419	252	142	88	49	15	20
Lombardia	1	42	3 464	4 220	1 206	487	262	138	76	49	31	18	6
Veneto	72	3 027	4 223	1 422	590	294	159	94	51	36	22	10
Emilia	2	124	2 984	3 690	1 503	682	410	254	134	103	66	33	15
Toscana	1	162	3 139	3 824	1 459	581	349	184	115	80	54	31	21
Marche	90	2 693	4 110	1 481	646	352	262	144	108	53	40	21
Umbria	50	2 418	3 585	1 764	877	539	335	181	116	75	30	30
Lazio	3	158	2 636	3 312	1 616	845	610	361	207	143	54	41	14
Abruzzi e Molise	4	519	3 628	3 019	1 233	497	325	213	186	138	119	70	49
Campania	380	3 515	3 136	1 278	540	368	236	182	127	117	75	46
Puglie	9	203	3 138	3 761	1 375	511	340	227	159	97	79	63	38
Basilicata	5	407	4 460	2 680	901	424	238	214	197	142	132	113	87
Calabrie	8	550	3 696	2 665	1 271	538	367	270	220	169	121	73	52
Sicilia	9	229	3 187	3 464	1 366	555	377	273	193	140	102	66	39
Sardegna	1	57	1 792	3 593	2 083	1 033	563	382	213	144	69	52	18
REGNO	3	188	3 184	3 652	1 399	601	361	225	145	100	71	45	26

B) Spose.

Segue Prospetto VIII.

COMPARTIMENTI	SU 10,000 SPOSE AVEVANO L'ETÀ DI												
	Non oltre 15 anni compiuti	Oltre 15 e non oltre 20 anni compiuti	Oltre 20 e non oltre 25 anni	Oltre 25 e non oltre 30 anni	Oltre 30 e non oltre 35 anni	Oltre 35 e non oltre 40 anni	Oltre 40 e non oltre 45 anni	Oltre 45 e non oltre 50 anni	Oltre 50 e non oltre 55 anni	Oltre 55 e non oltre 60 anni	Oltre 60 e non oltre 65 anni	Oltre 65 e non oltre 70 anni	Oltre 70 anni
Piemonte	2	2 110	4 877	1 760	592	297	167	87	53	32	14	6	3
Liguria	1 838	4 524	2 010	878	339	221	97	45	24	18	6	..
Lombardia	1 507	5 876	1 627	506	222	122	67	31	22	15	4	1
Veneto	1 076	5 769	2 017	593	283	129	62	32	15	16	7	1
Emilia	1 402	4 980	2 065	682	346	220	141	76	46	27	12	3
Toscana	1 452	5 119	2 070	638	281	192	101	74	39	23	8	3
Marche	1 040	5 409	2 113	662	277	195	154	79	45	21	3	2
Umbria	1 150	4 877	2 200	754	355	301	168	88	70	25	7	5
Lazio	1	1 267	4 358	2 097	904	514	357	261	144	63	25	5	4
Abruzzi e Molise	5	1 993	4 809	1 866	548	208	157	117	117	75	55	35	15
Campania	4	1 753	4 609	1 980	704	308	210	148	97	80	64	33	10
Puglie	6	2 174	4 660	1 744	593	260	183	123	103	68	51	27	8
Basilicata	12	3 253	4 424	1 010	395	188	166	152	116	111	96	53	24
Calabrie	11	2 996	4 188	1 454	535	259	172	148	107	60	42	23	5
Sicilia	15	3 128	3 838	1 488	580	282	209	157	127	81	55	29	11
Sardegna	1 501	3 889	2 384	972	511	281	201	162	57	33	6	3
REGNO	3	1 846	4 888	1 843	630	293	189	122	81	50	34	16	5

Dal prospetto VIII si rileva che gli sposi più giovani, cioè quelli che non avevano ancora compiuto i 20 anni, sono relativamente più numerosi nelle Calabrie, negli Abruzzi, nella Basilicata e nella Campania; e più scarsi nella Lombardia, nell'Umbria, nella Sardegna e nel Veneto.

Le spose di età molto giovane sono numerose particolarmente in Basilicata, Sicilia e Calabrie.

I compartimenti che contano maggior numero di sposi giovanissimi sono quelli che hanno pure più sposi in età avanzata, cioè superiore a 60 anni se maschi ed a 50 se femmine, pel motivo che in queste regioni avvengono più frequentemente matrimoni di vedovi.

Diamo le cifre proporzionali degli sposi e delle spose di ciascun gruppo d'età, divisi in celibi e vedovi, rispetto a 10,000 sposi e spose di qualunque età, divisi pure per stato civile, nei due anni 1906 e 1905.

Età e stato civile degli sposi e delle spose negli anni 1906 e 1905.

Prospetto IX.

GRUPPI DI ETÀ	SPOSI E SPOSE CLASSIFICATI SECONDO LO STATO CIVILE ANTERIORE ALLE NOZZE							
	Celibi		Vedovi		Nubili		Vedove	
	1906	1905	1906	1905	1906	1905	1906	1905

CIFRE PROPORZIONALI A 10,000 SPOSI E SPOSE.

Non oltre 20 anni compiuti .	(a) 210	(b) 209	1	1	(c) 1,947	(d) 1,914	43	40
Oltre 20 e non oltre 25 .	3,491	3,380	149	133	5,120	5,119	577	578
» 25 » 30 .	3,927	4,040	925	960	1,871	1,904	1,323	1,319
» 30 » 35 .	1,385	1,365	1,540	1,566	574	564	1,651	1,579
» 35 » 40 .	497	515	1,634	1,611	234	237	1,400	1,472
» 40 » 45 .	245	244	1,508	1,478	127	129	1,335	1,277
» 45 » 50 .	121	123	1,255	1,250	67	71	1,138	1,231
» 50 » 55 .	62	62	960	1,022	34	35	953	997
» 55 » 60 .	34	34	749	781	16	17	691	692
» 60 » 65 .	17	17	612	582	7	7	529	507
» 65 » 70 .	7	7	422	361	2	2	268	216
» 70 anni	4	4	245	255	1	1	92	92
	10,000	10,000	10,000	10,000	10,000	10,000	10,000	10,000

(a) Di cui 3 al di sotto di 18 anni.
 (b) » 4 » 18 »
 (c) » 4 » 15 »
 (d) » 3 » 15 »

§ V.

Sposi e spose classificati secondo l'età media.

Potendo interessare di conoscere l'età media degli sposi e delle spose, si è proceduto a determinarla nel seguente modo. Presa per base la già esposta classificazione degli sposi per gruppi quinquennali di età, si è supposto che tutti gli individui di ciascun gruppo avessero l'età media del gruppo; per esempio, che tutti gli sposi in età oltre 30 e non oltre 35 anni fossero nel 32° anno, e tutti quelli compresi fra gli aventi oltre 35 e non oltre 40 anni fossero nel 37° anno (a). Lo stesso dicasi per l'età delle spose. Con questo procedimento si sono ottenuti per i tre anni 1906, 1905 e 1904 i valori che seguono:

Età media degli sposi e delle spose secondo lo stato civile dei medesimi anteriormente alle nozze negli anni 1906, 1905 e 1904.

Prospetto X.

ANNI	ETÀ MEDIA DEGLI SPOSI			ETÀ MEDIA DELLE SPOSE		
	Celibi	Vedovi	Totale	Nubili	Vedove	Totale
	Anni e mesi	Anni e mesi	Anni e mesi	Anni e mesi	Anni e mesi	Anni e mesi
1906	27. 3	43. 8	28. 9	23. 8	40. 4	24. 7
1905	27. 4	43. 7	28. 10	23. 9	40. 11	24. 8
1904	27. 5	43. 6	28. 11	23. 10	40. 8	24. 8

L'età media dei celibi che contrassero matrimonio è inferiore di circa un anno e mezzo all'età media di tutti gli sposi, compresi i vedovi; l'età media delle nubili fatesi spose è inferiore di un anno a quella calcolata per l'intero gruppo delle spose.

L'età media tanto degli sposi quanto delle spose alla data del matrimonio varia da un compartimento all'altro, come apparisce dal seguente prospetto, compilato sulle osservazioni del triennio 1904-906, tenendo conto dei soli sposi celibi o nubili, cioè escludendo i matrimoni contratti da vedovi.

(a) A rigore aritmetico l'età media di ciascun gruppo quinquennale di età cadrebbe alla metà del terzo anno (ossia, per esempio, a 32 anni e 6 mesi, anziché a 32), ma siccome il numero degli sposi viene scemando col progredire dell'età, si è ritenuto più prossimo al vero diminuire di 6 mesi l'età media del gruppo. Ciò è stato confermato dai risultati di una classificazione parziale, eseguita per 11 provincie di varie parti del Regno, degli sposi per età, di anno in anno.

**Età media degli sposi, esclusi i vedovi, in ciascun compartimento
nei tre anni 1904-905-906.**

Prospetto XI.

COMPARTIMENTI	SPOSI	SPOSE	COMPARTIMENTI	SPOSI	SPOSE
	Anni e mesi	Anni e mesi		Anni e mesi	Anni e mesi
Piemonte.	27. 2	23. 1	Lazio.	29. 5	25. 7
Liguria.	28. 1	23. 11	Abruzzi e Molise .	26. 3	23. 2
Lombardia	26. 6	22. 11	Campania.	26. 9	23. 8
Veneto.	27. 2	23. 9	Puglie	26. 6	22. 10
Emilia	28. 1	24. 5	Basilicata.	25. 2	21. 8
Toscana	27. 3	24. 0	Calabrie.	26. 7	22. 7
Marche.	28. 4	24. 7	Sicilia.	27. 5	22. 8
Umbria.	29. 3	25. 1	Sardegna.	29. 7	24. 10

In Sardegna, nel Lazio, nell'Umbria, nelle Marche e in Liguria gli uomini contraggono d'ordinario il matrimonio ad un'età alquanto più avanzata, specialmente in confronto colla Basilicata, gli Abruzzi, le Puglie, la Calabria e la Lombardia; per le donne si verifica presso a poco lo stesso fatto.

§ VI.

**Sposi classificati secondo lo stato civile e l'età media
in rapporto alla rispettiva professione.**

La classificazione degli sposi (uomini) è stata fatta non solo per stato civile e per età, ma anche per professioni, in combinazione ai primi due elementi. Calcolando l'età media per ciascun gruppo di professioni, col procedimento indicato nel paragrafo precedente, si forma il seguente prospetto, nel quale le cifre del 1906 sono confrontate con quelle dell'anno 1899. Negli anni corsi dal 1900 al 1905 non venne eseguita la classificazione degli sposi per professioni.

Età media degli sposi (uomini) classificati secondo la professione, negli anni 1906 e 1899.

Prospetto XII.

PROFESSIONE O CONDIZIONE	Anno 1906 Età media dei		Anno 1899 Età media dei	
	CELIBI	VEDOVI	CELIBI	VEDOVI
	Anni e mesi	Anni e mesi	Anni e mesi	Anni e mesi
Agricoltori, pastori, giardinieri.	26. 10	43. 11	26. 10	43. 0
Marinai, pescatori, barcaioli.	27. 4	42. 9	27. 7	40. 7
Braccianti.	27. 5	44. 3	27. 10	43. 3
Muratori, fornaciai.	26. 8	41. 1	26. 9	41. 6
Operai di altre industrie.	26. 8	41. 0	26. 8	41. 1
Artigiani indipendenti (non salariati).	26. 6	41. 4	26. 11	41. 2
Commercianti, direttori di stabilimenti industriali, albergatori, agenti di cambio.	27. 11	43. 8	28. 5	44. 3
Impiegati di amministrazioni pubbliche e private.	29. 3	43. 11	30. 4	43. 9
Avvocati, procuratori, notai, medici, farmacisti, ingegneri, geometri, professori.	31. 4	47. 2	30. 1	45. 9
Pittori, scultori, fotografi.	27. 2	43. 5	27. 7	41. 10
Ufficiali dell'esercito e dell'armata.	35. 6	45. 11	34. 8	40. 3
Proprietari, capitalisti.	30. 0	47. 11	29. 11	48. 6
Maestri.	31. 4	47. 1	30. 1	44. 4
Pensionati.	46. 0	59. 0	47. 1	60. 8
TOTALE	27. 3	43. 8	27. 5	43. 3
	28. 9		29. 0	

Gli ufficiali dell'esercito e dell'armata, le persone che esercitano una professione liberale, i maestri, gli impiegati di amministrazioni pubbliche e private, e in genere tutte le persone alle quali occorrono parecchi anni di studio e di tirocinio per poter ricavare dalla professione esercitata un reddito adeguato alla posizione sociale, si sposano relativamente più tardi; ciò avviene pure per i pensionati.

§ VII.

Sposi e spose classificati secondo che sottoscrissero o no l'atto di matrimonio.

Il prospetto seguente dà, per gli anni 1872, 1875, 1880, 1885, 1890 e dal 1895 al 1906, il numero degli sposi e delle spose che sottoscrissero o no l'atto di matrimonio.

**Sposi e spose che sottoscrissero o no l'atto di matrimonio negli anni
1872, 1875, 1880, 1885, 1890 e dal 1895 al 1906.**

Prospecto XIII

ANNI	SOTTOSCRISSERO L'ATTO DI MATRIMONIO			NON SOTTOSCRISSERO L'ATTO DI MATRIMONIO		
	Sposi	Spose	In totale	Sposi	Spose	In totale
Cifre effettive.						
1872	88 589	50 017	138 606	113 772	152 344	266 116
1875	105 293	58 178	163 471	125 193	172 308	297 501
1880	106 348	62 980	169 328	90 390	133 758	224 148
1885	130 338	80 569	210 907	103 593	153 362	256 955
1890	130 134	88 494	218 628	91 838	133 478	225 316
1895	141 634	105 333	246 967	86 518	122 819	209 337
1896	140 329	105 591	245 920	82 274	117 012	199 286
1897	144 342	109 642	253 984	84 699	119 399	204 098
1898	141 635	109 538	251 173	77 962	110 059	188 021
1899	152 594	117 733	270 327	83 071	117 932	201 003
1900	154 013	121 084	275 097	78 618	111 547	190 165
1901	157 938	126 565	284 503	76 881	108 254	185 135
1902	160 187	128 751	288 938	77 356	108 762	186 088
1903	162 989	131 903	294 892	74 222	105 308	179 530
1904	168 995	135 501	304 496	78 813	112 207	191 120
1905	178 448	144 545	322 993	77 425	111 328	188 753
1906	184 271	151 108	335 379	76 509	109 672	186 181
Cifre proporzionali a 100 individui.						
1872	43.78	24.72	34.25	56.22	75.28	65.75
1875	45.68	25.24	35.46	54.32	74.76	64.54
1880	54.06	32.01	43.03	45.94	67.99	56.97
1885	55.72	34.44	45.08	44.28	65.56	54.92
1890	58.63	39.87	49.25	41.37	60.13	50.75
1895	62.08	46.17	54.12	37.92	53.83	45.88
1896	63.04	47.43	55.24	36.96	52.57	44.76
1897	63.02	47.87	55.45	36.98	52.13	44.55
1898	64.50	49.88	57.19	35.50	50.12	42.81
1899	64.75	49.96	57.35	35.25	50.04	42.65
1900	66.20	52.05	59.13	33.80	47.95	40.87
1901	67.26	53.90	60.58	32.74	46.10	39.42
1902	67.44	54.21	60.83	32.56	45.79	39.17
1903	68.71	55.61	62.16	31.29	44.59	37.84
1904	68.20	54.68	61.44	31.80	45.32	38.56
1905	69.74	56.49	63.12	30.26	43.51	36.88
1906	70.66	57.94	64.30	29.34	42.06	35.70

L'aumento nel numero degli sposi che sanno fare la propria firma è costante e progressivo, fatta eccezione per l'anno 1904, nel quale si è avuta una leggera diminuzione rispetto all'anno 1903. Mentre nel 1872 circa 44 uomini e 25 donne su cento individui del rispettivo sesso avevano apposta la loro firma all'atto nuziale, nel 1890 i primi erano saliti a 59 e le seconde a 40 e nel 1906 i due rapporti erano rispettivamente di circa 71 e 58 su cento. Il numero degli sposi che sanno scrivere, nello spazio di 34 anni, è cresciuto di circa due terzi e quello delle spose è più che raddoppiato; il che dimostra come le donne abbiano, proporzionalmente, approfittato più che gli uomini dell'estensione dell'insegnamento elementare. Tuttavia il fatto che circa un terzo degli sposi (29 su 100) e meno della metà delle spose (42 su 100), nell'anno 1906, non erano ancora in grado di sottoscrivere l'atto nuziale, prova quanto rimanga ancora da fare per diffondere i primi elementi della cultura nel nostro paese.

Nel prospetto XIV sono disposte le provincie secondo l'ordine crescente del numero medio complessivo dei coniugi analfabeti per 100 sposi nell'anno 1906 e sono indicate anche le proporzioni calcolate pei due anni precedenti.

Sposi e spose analfabeti negli anni 1906, 1905 e 1904 in ciascuna provincia del Regno.

Prospetto XIV.

Numero d'ordine	PROVINCIE	SPOSI E SPOSE ANALFABETI SU 100 CONIUGI					Numero d'ordine	PROVINCIE	SPOSI E SPOSE ANALFABETI SU 100 CONIUGI				
		1906			1905	1904			1906			1905	1904
		Sposi	Spose	Totale	M.	M.			Sposi	Spose	Totale	M.	M.
					e Fem.	e Fem.						e Fem.	e Fem.
1	Como	3	3	3	3	6	37	Aquila degli Abr.	26	50	38	33	40
2	Torino	3	4	3	3	4	38	Ancona	29	49	39	39	41
3	Novara	3	4	3	5	6	39	Napoli	35	47	41	42	44
4	Sondrio	2	6	4	4	4	40	Palermo	40	48	44	46	46
5	Alessandria	4	6	5	6	7	41	Siena	34	57	45	50	49
6	Bergamo	6	7	7	8	8	42	Perugia	37	58	47	50	49
7	Milano	7	7	7	8	9	43	Forli	42	53	48	50	52
8	Porto Maurizio	4	10	7	8	9	44	Macerata	34	62	48	46	49
9	Cuneo	6	8	7	8	10	45	Arezzo	37	59	48	51	51
10	Pavia	9	8	9	10	10	46	Pesaro e Urbino	44	56	50	50	55
11	Belluno	5	13	9	11	11	47	Caserta	40	65	53	55	58
12	Brescia	9	9	9	10	11	48	Salerno	43	63	53	56	59
13	Genova	10	13	12	12	13	49	Campobasso	42	69	55	57	58
14	Cremona	12	13	12	14	15	50	Sassari	46	65	56	53	55
15	Vicenza	9	19	14	14	17	51	Ascoli Piceno	43	70	56	58	58
16	Udine	7	23	15	16	17	52	Messina	43	66	57	58	62
17	Livorno	11	20	13	12	8	53	Trapani	52	62	57	60	60
18	Mantova	12	20	16	16	18	54	Chieti	44	73	59	60	63
19	Verona	13	22	17	18	18	55	Foggia	51	68	60	64	63
20	Treviso	16	23	20	21	21	56	Avellino	47	74	60	63	64
21	Bologna	17	26	21	22	24	57	Teramo	47	74	61	65	64
22	Lucca	16	29	23	23	24	58	Catania	55	67	61	63	65
23	Piacenza	25	20	23	22	25	59	Benevento	46	77	62	61	66
24	Parma	22	27	24	27	29	60	Lecce	50	74	62	62	66
25	Reggio Emilia	18	33	25	25	28	61	Cagliari	51	73	62	63	65
26	Padova	22	30	26	25	27	62	Bari delle Puglie	57	69	63	64	66
27	Modena	21	32	26	29	30	63	Caltanissetta	59	70	65	64	68
28	Venezia	24	34	29	30	30	64	Cosenza	57	77	67	71	72
29	Firenze	23	38	31	32	33	65	Siracusa	60	75	68	66	63
30	Rovigo	25	37	31	32	34	66	Reggio Calabria	57	79	68	70	72
31	Roma	24	43	34	36	36	67	Potenza	60	76	68	70	70
32	Pisa	23	47	35	34	37	68	Girgenti	62	75	69	67	70
33	Massa e Carrara	24	47	35	35	36	69	Catanzaro	59	79	69	69	73
34	Ravenna	35	37	36	33	41							
35	Ferrara	29	45	37	38	42							
36	Grosseto	29	45	37	39	40							
								REGNO	29	42	36	37	39

Le provincie nelle quali il numero degli sposi analfabeti è minore sono le piemontesi e le lombarde, e soprattutto quelle di Torino, di Novara, di Como e di Sondrio, e in generale quelle dell' Italia settentrionale. Assai più numerosi sono gli analfabeti fra gli sposi nelle provincie del mezzodi, principalmente in quelle di Catanzaro, Girgenti, Potenza, Reggio di Calabria, Siracusa e Cosenza.

Come si comprende di leggieri, nelle grandi Città la proporzione degli sposi analfabeti è molto meno elevata che in tutti gli altri Comuni della rispettiva provincia. Ciò apparisce manifesto dal seguente prospetto.

Sposi e spose analfabeti nei Comuni aventi più di 100,000 abitanti, negli anni 1906 e 1905.

Prospetto XV.

COMUNI	C I F R E E F F E T T I V E								C I F R E P R O P O R Z I O N A L I degli sposi analfabeti su 100 coniugi					
	1906				1905				1906			1905		
	Totale degli sposi	Sposi analfabeti			Totale degli sposi	Sposi analfabeti			Maschi	Femmine	Totale	Maschi	Femmine	Totale
		Maschi	Femm.	Totale		Maschi	Femm.	Totale						
Napoli	8 682	917	1 558	2 475	8 414	910	1 520	2 430	21	36	29	22	36	29
Milano	8 368	58	74	132	8 222	67	74	141	1	2	2	2	2	2
Roma	7 062	187	486	673	6 524	185	502	687	5	14	10	6	15	11
Torino	5 286	21	35	56	5 038	23	35	58	1	1	1	1	1	1
Palermo	4 958	653	836	1 489	4 674	637	823	1 460	26	34	30	27	35	31
Genova	3 648	77	99	176	3 544	62	119	181	4	5	5	4	7	5
Firenze	3 094	75	132	207	3 070	67	103	170	5	9	7	4	7	6
Catania	2 666	442	615	1 057	2 634	510	663	1 173	33	46	40	39	50	45
Messina	2 102	349	500	849	2 162	382	518	900	33	48	40	35	48	42
Bologna	2 254	54	98	152	2 354	63	112	175	5	9	7	5	10	7
Venezia	2 136	100	193	293	1 990	105	194	299	9	18	14	11	19	15
Complesso dei 69 Co- muni capiluoghi di provincia	85 826	6 577	10 013	16 590	83 008	6 499	9 954	16 453	15	23	19	16	24	20

Prendendo in esame le cifre del 1906, troviamo, ad esempio, che nel Comune di Napoli vi erano 29 sposi analfabeti ogni 100, mentre nell'intera provincia se ne contavano 41. La provincia di Roma dava 34 sposi analfabeti su 100, e il Comune capoluogo 10; la provincia di Milano 7 su 100, e il capoluogo 2; la provincia di Torino 3 su 100, e il capoluogo 1; la provincia di Palermo 44 su 100, e il capoluogo 30; nel complesso dei 69 Comuni capiluoghi di provincia gli sposi analfabeti erano 19 e nell'insieme del Regno 36.

§ VIII.

Matrimoni fra consanguinei.

Diamo, come già si è fatto negli anni precedenti, qualche notizia circa la frequenza dei matrimoni fra consanguinei.

Matrimoni avvenuti fra consanguinei negli anni 1906, 1905 e 1904.

Prospetto XVI.

COMPARTIMENTI	MATRIMONI FRA CONSANGUINEI						
	nel 1906					nel 1905	nel 1904
	in cifre effettive				in cifre proporzionali a 4000 matrimoni	in cifre proporzionali a 4000 matrimoni	
	fra zio e nipote	fra zia e nipote	fra cugini in primo grado	in totale			
Piemonte	18	2	191	211	8.38	8.08	10.63
Liguria	14	2	81	97	12.15	14.93	13.69
Lombardia	21	..	321	342	10.02	10.81	11.19
Veneto	8	..	44	52	2.19	2.01	2.51
Emilia.	5	..	34	39	2.06	1.72	1.47
Toscana.	15	..	61	76	3.65	2.04	1.99
Marche	5	5	0.55	0.36	1.15
Umbria	1	..	3	4	0.72	0.93	0.20
Lazio	1	..	25	26	2.57	4.02	2.97
Abruzzi e Molise. . .	2	1	44	47	3.82	4.34	2.86
Campania	9	..	50	59	2.33	2.10	1.30
Puglie.	2	..	42	44	2.44	2.19	1.06
Basilicata	19	19	4.57	3.76	2.80
Calabrie.	11	1.	45	57	5.11	4.82	5.29
Sicilia.	63	1	200	264	9.58	9.97	8.90
Sardegna	1	..	24	25	3.74	4.79	5.10
REGNO . . .	171	7	1.189	1.367	5.24	5.43	5.31

Nel 1906 i matrimoni fra consanguinei furono relativamente più frequenti in Liguria, Lombardia, Sicilia e Piemonte; e più rari nelle Marche, nell'Umbria, nell'Emilia e nel Veneto; lo stesso fatto si era verificato negli anni precedenti. Sarebbe interessante determinare quale influenza eserciti la consanguineità dei genitori sulla vitalità e sullo stato fisico della prole; ma per questo intento occorrerebbe tener dietro alle vicende dei nati da quei matrimoni, ciò che non è possibile con gli scarsi mezzi di cui dispone la statistica ufficiale.

CAPO IV.

NATI

(esclusi i nati-morti)

§ I.

Numero dei nati in rapporto alla popolazione.

Il numero dei nati (esclusi i nati-morti) fu nel 1906 di 1,070,978, il quale, ragguagliato a 1000 abitanti, dà un rapporto di 31.93. Esso risulta inferiore di poco a quelli ottenuti per i due anni precedenti, come si desume dal seguente prospetto, da cui rilevasi pure la distribuzione dei nati per compartimenti.

Numero dei nati negli anni 1906, 1905 e 1904.

Prospetto XVII.

COMPARTIMENTI	ANNO 1906		ANNO 1905		ANNO 1904	
	Totale dei nati	Nati per 1000 abitanti	Totale dei nati	Nati per 1000 abitanti	Totale dei nati	Nati per 1000 abitanti (a)
Piemonte	88 884	26.02	91 386	26.84	94 182	27.77
Liguria	30 068	26.16	29 356	25.89	29 952	26.78
Lombardia	152 664	34.10	152 648	34.41	154 931	35.26
Veneto	120 959	36.14	117 689	35.55	121 223	37.05
Emilia	82 636	33.00	82 735	33.21	84 301	34.05
Toscana	77 136	29.13	77 121	29.30	78 682	30.12
Marche	34 224	31.96	34 727	32.35	35 172	32.78
Umbria	20 701	30.20	20 297	29.79	20 525	30.32
Lazio	36 308	28.62	36 537	29.18	35 663	28.85
Abruzzi e Molise . . .	46 815	32.26	48 461	33.48	45 537	31.58
Campania	102 271	32.01	103 254	32.38	103 028	32.47
Puglie	74 492	36.67	75 834	37.68	71 246	35.70
Basilicata	16 623	35.26	16 709	35.22	16 523	34.64
Calabrie	45 431	32.25	49 617	35.33	46 918	33.58
Sicilia	114 776	32.06	121 935	33.94	120 687	33.68
Sardegna	26 990	32.31	26 212	31.72	26 861	32.76
REGNO	1 070 978	31.93	1 084 518	32.51	1 085 431	32.75

(a) Veggasi la nota (a) a pag. XVI.

Nell'anno 1906 i quozienti di natività più elevati si ebbero nelle Puglie, nel Veneto e nella Basilicata; e quelli più bassi nel Piemonte, nella Liguria, nel Lazio e nella Toscana.

Nel seguente prospetto è dato il rapporto dei nati a 1000 abitanti in ciascuna delle undici Città più popolose e nel complesso dei 69 Comuni capiluoghi di provincia, nei due anni 1906 e 1905.

Nati nei Comuni aventi più di 100,000 abitanti e nel complesso dei 69 Comuni capiluoghi di provincia, durante gli anni 1906 e 1905.

Prospetto XVIII.

COMUNI	NUMERO DEI NATI				COMUNI	NUMERO DEI NATI			
	Cifre effettive		su 1000 abitanti			Cifre effettive		su 1000 abitanti	
	1906	1905	1906	1905		1906	1905	1906	1905
Napoli	17 114	16 333	29.22	28.24	Catania	5 458	5 302	33.94	33.38
Milano	13 780	13 411	25.03	25.05	Messina	4 021	4 418	25.22	27.73
Roma	12 529	12 162	24.27	24.11	Bologna	3 305	3 220	20.94	20.80
Torino	7 124	6 880	19.90	19.46	Venezia	3 940	3 954	25.11	25.33
Palermo	9 850	9 663	31.28	30.60					
Genova	6 232	5 826	23.66	22.53	Complesso dei 69 Comuni capiluoghi di provincia . . .	160 183	157 636	26.95	26.82
Firenze	4 774	4 663	21.78	21.51					

La natività è più bassa nelle grandi Città che nei compartimenti rispettivi; per esempio, nel 1906 vi furono nel Comune di Bologna 20.94 nati ogni 1000 abitanti, in quello di Venezia 25.11, in quello di Milano 25.03, in quello di Firenze 21.78, in quello di Messina 25.22, in quello di Torino 19.90 e nel complesso dei 69 Comuni capiluoghi di provincia 26.95; mentre nell'Emilia se ne contarono 33.00, nel Veneto 36.14, nella Lombardia 34.10, nella Toscana 29.13, nella Sicilia 32.06, nel Piemonte 26.02 e in tutto il Regno 31.93. Fa eccezione a questa regola il Comune di Catania.

§ II.

Nati classificati secondo i mesi di nascita.

I nati (esclusi i nati-morti) negli anni 1906, 1905 e 1904 si distribuiscono come appresso per stagioni e per mesi. Alle cifre effettive facciamo seguire i rapporti dei nati in ciascun mese a 12,000 nati nel corso dell'anno. Le cifre

proporzionali sono state calcolate dopo aver raggugliate le cifre dei nati in ciascun mese considerato ad uno stesso numero di giorni, cioè 30 (a). Sono pure indicati i mesi del concepimento, nella supposizione che tutti i parti siano avvenuti a gestazione completa, cioè nove mesi dopo il concepimento.

Numero dei nati nei singoli mesi degli anni 1906, 1905 e 1904.

Prospetto XIX.

MESE DELLA NASCITA	NUMERO DEI NATI (esclusi i nati morti)						MESE del concepimento	
	ANNO 1906		ANNO 1905		ANNO 1904			
	Totale	Propor- zione mensile su 12 000	Totale	Propor- zione mensile su 12 000	Totale	Propor- zione mensile su 12 000		
PRIMAVERA	Marzo	97 481	1 071	95 518	1 036	96 105	1 045	Giugno
	Aprile	86 516	982	88 480	992	89 790	1 009	Luglio
	Maggio	85 690	941	83 676	908	89 763	976	Agosto
ESTATE	Giugno	80 940	919	81 304	911	80 388	903	Settembre
	Luglio	84 123	924	89 510	971	85 795	933	Ottobre
	Agosto	88 462	972	91 951	997	88 624	963	Novembre
AUTUNNO	Settembre . .	91.384	1 037	93 115	1 044	93 460	1 050	Dicembre
	Ottobre . . .	91 204	1 002	91 416	992	93 697	1 019	Gennaio
	Novembre . .	86 334	980	83 881	940	90 663	1 019	Febbraio
INVERNO	Dicembre . .	83 558	918	85 158	924	86 060	936	Marzo
	Gennaio . . .	103 074	1 132	106 215	1 152	97 605	1 061	Aprile
	Febbraio . .	92 212	1 122	94 294	1 133	93 481	1 086	Maggio
TOTALE . . .	1 070 978	12 000	1 084 518	12 000	1 085 431	12 000		

Nell'anno 1906 il maggior numero dei nati si ebbe in gennaio, febbraio, marzo e settembre; il che significa che nei mesi di aprile, maggio, giugno e dicembre dell'anno precedente furono più numerosi i concepimenti. Meno frequenti furono invece le nascite nei mesi di dicembre, giugno, luglio e maggio, il che corrisponde ad un minor numero di concepimenti nel marzo dello stesso anno 1906 e nel settembre, ottobre ed agosto dell'anno precedente.

(a) Veggansi le spiegazioni date a pag. XIX.

§ III.

Nati classificati secondo il sesso.

I nati (esclusi i nati-morti) nell'anno 1906 dividevansi, secondo il sesso, in 550,255 maschi e 520,723 femmine; si ebbero cioè 1057 nati maschi ogni 1000 femmine. La costanza di questi rapporti per una lunga serie di anni è messa in evidenza dal seguente prospetto (1).

Nati vivi distinti per sesso, negli anni 1882-1906.

Prospetto XX.

ANNI	NATI VIVI			ANNI	NATI VIVI		
	Maschi	Femmine	Maschi ogni 1000 femmine		Maschi	Femmine	Maschi ogni 1000 femmine
1882	545 714	515 380	1 059	1895	561 478	530 624	1 058
1883	551 402	520 050	1 060	1896	562 895	532 610	1 057
1884	581 413	549 328	1 058	1897	566 654	535 194	1 059
1885	580 079	545 891	1 063	1898	549 930	520 144	1 057
1886	559 441	527 519	1 061	1899	558 431	530 127	1 053
1887	592 936	559 970	1 059	1900	547 936	519 440	1 055
1888	575 081	544 482	1 056	1901	544 007	513 756	1 059
1889	591 480	557 717	1 061	1902	561 670	531 404	1 057
1890	556 378	526 725	1 056	1903	535 635	506 455	1 058
1891	581 818	550 321	1 057	1904	557 685	527 746	1 057
1892	570 787	539 786	1 057	1905	556 942	527 576	1 056
1893	579 076	547 220	1 058	1906	550 255	520 723	1 057
1894	566 412	536 523	1 056				

È interessante vedere se e come varii da un compartimento all'altro il rapporto dei nati maschi ogni 1000 femmine. Nel prospetto XXI, si dà tale notizia per gli anni 1906, 1905 e 1904.

(1) Prendendo in esame una serie più lunga di anni, si nota una leggiera diminuzione nel rapporto dei nati maschi a 1000 femmine: infatti i primi furono 1067 per mille femmine nel quinquennio 1865-69, 1064 nel decennio 1870-79, 1060 nel decennio 1880-89, 1057 nel decennio 1890-99 e 1057 nel settennio 1900-906.

Nati vivi distinti per sesso e distribuiti per compartimenti negli anni 1906, 1905 e 1904.

Prospetto XXI.

COMPARTIMENTI	NATI VIVI								
	nel 1906			nel 1905			nel 1904		
	Maschi	Femmine	Maschi ogni 1000 femmine	Maschi	Femmine	Maschi ogni 1000 femmine	Maschi	Femmine	Maschi ogni 1000 femmine
Piemonte.	45 386	43 498	1043	46 605	44 781	1041	48 134	46 048	1045
Liguria.	15 351	14 717	1043	14 965	14 391	1040	15 367	14 585	1054
Lombardia.	78 622	74 042	1062	78 575	74 073	1061	79 214	75 717	1046
Veneto.	62 078	58 881	1054	60 294	57 395	1051	62 287	58 936	1057
Emilia.	42 491	40 145	1058	42 855	39 880	1075	43 526	40 775	1067
Toscana.	39 530	37 606	1051	39 720	37 401	1062	40 286	38 396	1049
Marche.	17 638	16 586	1063	17 932	16 795	1068	18 144	17 028	1066
Umbria.	10 604	10 097	1050	10 456	9 841	1062	10 501	10 024	1048
Lazio.	18 636	17 672	1055	18 739	17 798	1053	18 397	17 266	1066
Abruzzi e Molise.	24 041	22 774	1056	24 935	23 526	1060	23 628	21 909	1078
Campania.	52 537	49 734	1056	53 093	50 161	1058	52 957	50 071	1058
Puglie.	38 378	36 114	1063	38 707	37 127	1043	36 648	34 598	1059
Basilicata.	8 530	8 093	1054	8 634	8 075	1069	8 469	8 054	1052
Calabrie.	23 326	22 105	1055	25 223	24 394	1034	24 056	22 862	1052
Sicilia.	59 192	55 584	1065	62 636	59 299	1056	62 156	58 531	1062
Sardegna.	13 915	13 075	1064	13 573	12 639	1074	13 915	12 946	1075
REGNO	550 255	520 723	1057	556 942	527 576	1056	557 685	527 746	1057

Nel 1906 i compartimenti nei quali si ebbe il maggior numero di nascite maschili in rapporto a quelle femminili furono la Sicilia, la Sardegna, le Puglie, le Marche e la Lombardia; e i compartimenti in cui la prevalenza dei maschi sulle femmine risultò meno sensibile furono quelli del Piemonte, della Liguria, dell'Umbria e della Toscana. Nello stesso anno si ebbero nei 69 Comuni capiluoghi di provincia 82,128 nati di sesso maschile e 78,055 di sesso femminile, cioè 1052 maschi ogni 1000 femmine.

§ IV.

Nati classificati secondo la filiazione legittima od illegittima.

Volendosi distinguere i nati secondo che la filiazione è legittima od illegittima, si trova una difficoltà nel fatto, che un certo numero di bambini sono *esposti* nelle ruote annesse agli ospizi dei trovatelli, ovvero sono abbandonati in luogo pubblico, senza che si sappia se siano figli di persone unite in matrimonio. Perciò, fino a tutto il 1883, i nati si dividevano in *legittimi*, *illegittimi* ed *esposti*, ed in questa terza categoria si sarebbero dovuti collocare solamente i bambini di origine ignota, trovati nelle ruote o abbandonati in altro luogo. Ma siccome le cifre segnate sotto la rubrica *esposti*, apparivano per molti Comuni troppo grandi, in confronto a quelle di altri Comuni che si trovavano in condizioni sociali molto simili, si aveva motivo di dubitare che sotto il nome di *esposti* si comprendessero per alcuni Comuni tutti quanti i bambini illegittimi affidati all'assistenza pubblica, anche quando le Amministrazioni comunali o quelle dei brefotrofi sapevano che erano illegittimi.

Per evitare queste differenze d'interpretazione, i nati nel 1884 e negli anni susseguenti furono ripartiti in tre categorie alquanto diverse da quelle adottate prima; in modo da avere in una prima rubrica il numero dei legittimi, in una seconda il numero degli illegittimi riconosciuti nell'atto di nascita da uno o da entrambi i genitori, ed in una terza rubrica, complessivamente, il numero degli illegittimi non riconosciuti nell'atto di nascita dai genitori e quello dei nati di stato civile ignoto. Gli iscritti nella terza categoria rappresentano con approssimazione il numero dei bambini, per l'allevamento dei quali deve provvedere la carità pubblica, mentre quasi tutti gli illegittimi riconosciuti dai genitori sono allevati a cura dei medesimi.

È possibile che fra i bambini di stato civile ignoto, che abbiamo compreso nella stessa categoria degli illegittimi non riconosciuti, alcuni siano figli di persone unite in matrimonio, ma è lecito ritenere che il numero di questi sia piccolissimo; e, come abbiamo fatto negli scorsi anni, continueremo a sommare i nati iscritti nella seconda con quelli della terza categoria, per ottenere il numero più verosimile di nascite illegittime.

Nel prospetto XXII è indicato il numero dei nati legittimi, quello degli illegittimi riconosciuti almeno da uno dei genitori e quello degli illegittimi non riconosciuti e degli *esposti* negli anni 1872, 1877, 1882, 1887 e dal 1892 al 1906. Nella stessa tavola sono indicate anche le cifre proporzionali dei nati illegittimi riconosciuti, degli illegittimi non riconosciuti ed *esposti*, ogni 100 nati e le cifre proporzionali dei maschi per 100 femmine, sia tra i nati legittimi, sia fra gli illegittimi riconosciuti, sia fra gli illegittimi non riconosciuti e gli *esposti*.

La proporzione degli illegittimi sul totale dei nati è venuta crescendo dal 1872 al 1882, dopo il quale anno si osserva invece una graduale diminuzione. Infatti, nel 1872, ogni 100 nati se ne erano contati 6,95 fra illegittimi ed esposti, mentre nel 1882 se ne contarono 7,51; nel 1892 7,02 e nel 1906 5,34. La diminuzione che si osserva dal 1882 in poi è stata maggiore nel gruppo degli illegittimi riconosciuti dai genitori, che non in quello dei non riconosciuti e degli esposti: siccome molti fra i nati illegittimi riconosciuti appartengono a famiglie che si sono costituite con matrimonio contratto col solo rito religioso, la diminuzione che si nota nel numero di essi fa supporre che tale irregolarità sia ora più rara che non in passato.

Nel prospetto XXIII è dato il numero dei nati illegittimi riconosciuti da uno o da entrambi i genitori, e il numero degli illegittimi non riconosciuti, coi quali ultimi sono sommati anche gli esposti nelle ruote o in luogo pubblico, per ciascun compartimento (a) e per ognuno dei tre anni corsi dal 1904 al 1906. Oltre le cifre effettive, sono date anche le cifre proporzionali di ciascuna categoria di nati illegittimi a 1000 nati vivi, sia legittimi, sia illegittimi, negli stessi anni.

Nei tre anni 1904 1906, le proporzioni più elevate di nati illegittimi si notarono nel Lazio, nelle Romagne e nell'Umbria; le proporzioni minori nei compartimenti della Lombardia, del Piemonte, della Basilicata, degli Abruzzi e delle Puglie. Così nel 1906, ogni 100 nati ne furono dichiarati illegittimi 17 nella provincia di Roma, 15 nelle Romagne, 11 nella provincia di Perugia; al contrario nella Basilicata si ebbero 2 6 illegittimi su 100 nati, nella Lombardia pure 2 6, nel Piemonte e negli Abruzzi 2 9 e nelle Puglie 3 3.

Si è visto che nell'anno 1906 la proporzione degli illegittimi è stata, nel Regno, di 5,34 per 100 nati. Di essi, 3,16 per cento nati erano stati riconosciuti dai genitori e 2,18 erano illegittimi non riconosciuti od esposti. Gli illegittimi riconosciuti nella Lombardia sono appena nel rapporto di 1,30 per 100 nati, mentre nelle Romagne arrivano a 12,51 e nella provincia di Roma a 13,45 %.

È probabile che nelle Romagne, nel Lazio e nell'Umbria, paesi i quali facevano parte dell'antico Stato Pontificio, continuino a celebrarsi molti matrimoni col solo rito religioso, quantunque dal 1866 in poi sia riconosciuto legalmente valido il solo matrimonio civile; ma non sappiamo quanti siano in ciascun compartimento i matrimoni soltanto religiosi in confronto a quelli civili (b).

(a) Si è diviso in due il compartimento dell'Emilia formando, sotto la denominazione di *ex ducati*, un primo gruppo comprendente le provincie di Modena, Parma, Piacenza e Reggio, e un secondo gruppo, sotto il titolo di *Romagne*, con quelle di Bologna, Ferrara, Forlì e Ravenna, e ciò perchè il primo gruppo di provincie differisce notevolmente dal secondo quanto alle nascite illegittime.

(b) Si possono vedere le discussioni fatte nella Giunta centrale di statistica (*Annali di statistica*, anno 1877, serie I, volume 9 - *Idem* 1880, serie II, volume 15) e nella Commissione per la statistica giudiziaria (*Annali di statistica. Atti della Commissione per la statistica giudiziaria, civile e penale*, sessione del luglio 1899, serie IV, n. 96, pag. 56 a 66 e 296 a 329) circa la statistica dei matrimoni civili confrontata con quella dei matrimoni religiosi.

Si adduce anche a spiegazione del fatto la circostanza che in parecchi Comuni, i quali hanno una circoscrizione territoriale assai estesa, ad esempio in Ravenna, i braccianti poveri che dimorano in frazioni lontane dal centro in cui ha sede l'ufficio municipale, per evitare la perdita di tempo e le spese che importano gli atti di pubblicazione e di celebrazione del matrimonio civile, si accontentano del matrimonio religioso, che possono fare nella rispettiva parrocchia di campagna generalmente più vicina al luogo di loro abituale dimora. Il matrimonio civile viene spesso contratto dopo la nascita del primo o del secondo figlio, o in seguito a cambiamento di residenza. I fatti a cui qui si accenna si verificano, benchè in minor proporzione, anche in altre provincie del Regno.

Contribuiscono pure a mantenere alto in alcune provincie il numero dei nati illegittimi riconosciuti, le difficoltà che talvolta s'incontrano nel procurarsi i documenti prescritti per il matrimonio civile; l'esservi impedimenti da cui l'Autorità civile non può, o crede che non sia il caso di dispensare; la certezza di perdere diritti a pensione che si conservano solo finchè duri lo stato di vedovanza; le restrizioni portate dalle leggi alla celebrazione dei matrimoni di militari; il non avere potuto ottenere il consenso degli ascendenti, del quale si può più agevolmente far senza dinanzi alla legge canonica.

Diamo nel prospetto XXIV i quozienti di natività illegittima relativi ai tre anni 1906, 1905 e 1904 per gli 11 Comuni aventi più di 100,000 abitanti e per il complesso dei 69 Capiluoghi di provincia.

Prospetto XXII

Numero e sesso dei nati legittimi ed illegittimi negli anni 1872, 1877, 1882, 1887 e dal 1892 al 1906.

ANNI	NATI LEGITTIMI			NATI ILLEGITTIMI ED ESPOSTI						SU 100 NATI SI CONTAVANO				Maschi illegittimi riconosciuti ed esposti per 100 femmine della stessa categoria.			
	TOTALE dei nati (esclusi i nati-morti)			In complesso			Illegittimi riconosciuti			Illegittimi non riconosciuti e nati di stato civile ignoto (a)			Maschi illegittimi riconosciuti per 100 femmine legittime		Maschi illegittimi riconosciuti per 100 femmine della stessa categoria.		
	Totale	Maschi	Femmine	Totale	Maschi	Femmine	Totale	Maschi	Femmine	Totale	Maschi	Femmine				Illegittimi non riconosciuti e nati di stato civile ignoto.	In complesso fra illegittimi ed esposti.
													Illegittimi non riconosciuti e nati di stato civile ignoto (a)		Illegittimi non riconosciuti e nati di stato civile ignoto (a)		
1872	1 020 682	489 963	469 812	70 907	36 340	34 567	37 062	49 341	47 751	33 845	17 029	46 816	3.63	6.95	407	109	401
1877	1 029 087	492 129	462 784	74 124	37 758	36 386	46 149	23 828	22 321	27 975	13 910	44 065	4.49	7.20	406	107	99
1882	1 061 084	504 962	476 489	79 643	40 752	38 891	50 649	26 484	24 465	28 994	14 568	44 426	4.77	7.51	406	107	101
1887	1 452 906	548 887	518 415	85 904	44 049	41 855	50 561	26 414	24 447	35 843	17 635	45 985	4.39	7.45	406	109	400
1892	1 410 573	530 986	501 631	77 956	39 801	38 155	45 990	23 820	22 170	31 966	15 981	45 985	4.14	7.02	406	107	400
1893	1 426 296	539 337	508 853	78 106	39 739	38 367	45 311	23 263	22 048	32 795	16 476	46 349	4.02	6.93	406	106	401
1894	1 402 935	528 444	499 798	74 693	37 968	36 725	43 502	22 443	21 069	31 491	15 555	45 636	3.94	6.77	405	106	99
1895	1 092 402	525 332	496 231	70 539	36 446	34 393	40 292	20 985	19 307	30 247	15 161	45 086	3.69	6.46	406	109	100
1896	1 095 505	526 747	498 480	70 278	36 148	34 130	40 088	21 002	19 086	30 190	15 146	45 044	3.66	6.42	406	110	101
1897	1 401 848	530 891	500 758	70 199	35 763	34 436	44 366	21 363	20 003	28 833	14 400	44 433	3.75	6.37	406	107	100
1898	1 070 074	515 417	487 395	67 262	34 513	32 749	38 900	20 238	18 662	28 362	14 275	44 087	3.64	6.29	406	108	101
1899	1 088 558	524 133	497 573	66 852	34 298	32 554	39 414	20 517	18 897	27 438	13 781	43 657	3.62	6.14	405	109	101
1900	1 067 376	515 360	488 610	63 406	32 576	30 830	37 020	19 230	17 790	26 386	13 346	43 040	3.47	5.94	405	108	102
1901	1 057 763	512 452	484 023	61 288	31 555	29 733	35 465	18 428	17 037	25 823	13 127	42 696	3.35	5.79	406	108	103
1902	1 083 074	529 400	501 143	62 531	32 270	30 261	36 394	19 179	17 215	26 137	13 081	43 046	3.33	5.72	406	111	100
1903	1 042 080	505 559	477 363	59 168	30 076	29 092	33 969	17 397	16 572	25 199	12 679	42 520	3.26	5.68	406	105	101
1904	1 085 431	526 671	498 607	60 153	31 014	29 139	35 569	18 469	17 080	24 584	12 525	42 059	3.28	5.54	406	108	104
1905	1 084 518	526 842	498 821	58 855	30 400	28 755	34 937	18 035	16 902	23 918	12 065	41 863	3.22	5.43	406	107	102
1906	1 070 978	520 881	492 935	57 462	29 374	27 788	33 815	17 668	16 447	23 347	11 706	41 641	3.16	5.34	406	109	101

(a) Per gli anni 1872, 1877 e 1882 sono compresi in questa rubrica i nati di stato civile ignoto immessi nelle ruote, od esposti pubblicamente, e una parte dei nati illegittimi allevati a spese delle amministrazioni comunali e provinciali; per gli anni 1887 e successivi vi sono compresi i nati di stato civile ignoto perchè trovati od esposti e gli illegittimi non riconosciuti dai genitori. Sotto la rubrica « illegittimi riconosciuti » sono segnati i figli naturali riconosciuti nell'atto di nascita da uno o da entrambi i genitori.

Nati illegittimi e di stato civile ignoto classificati

Prospetto XXIII.

		PIEMONTE	LIGURIA	LOMBARDIA	VENETO	EX DUCATI (Modena, Parma, Piacenza e Reggio)	ROMAGNE (Bologna, Ferrara, Forlì e Ravenna)	TOSCANA
		C I F R E						
1906	Illegittimi riconosciuti .	1 484	880	1 988	4 727	964	5 262	3 101
	Illegittimi non riconosciuti e di stato civile ignoto	1 052	653	2 045	1 920	1 270	1 087	1 915
1905	Illegittimi riconosciuti .	1 354	828	1 978	4 707	966	5 460	3 261
	Illegittimi non riconosciuti e di stato civile ignoto	1 321	633	2 050	2 009	1 284	1 048	1 884
1904	Illegittimi riconosciuti .	1 369	887	1 773	4 652	908	5 655	3 173
	Illegittimi non riconosciuti e di stato civile ignoto	1 255	703	2 037	1 951	1 296	972	1 940

CIFRE PROPORZIONALI

1906	Illegittimi riconosciuti .	16.70	29.27	13.02	39.08	23.76	125.09	40.20
	Illegittimi non riconosciuti e di stato civile ignoto	11.84	21.72	13.40	15.87	31.30	25.84	24.83
IN COMPLESSO . . .		28.54	50.99	26.42	54.95	55.06	150.93	65.03
1905	Illegittimi riconosciuti .	14.82	28.21	12.96	40.00	24.24	127.33	42.28
	Illegittimi non riconosciuti e di stato civile ignoto	14.46	21.56	13.43	17.07	32.22	24.44	24.43
IN COMPLESSO . . .		29.28	49.77	26.39	57.07	56.46	151.77	66.71
1904	Illegittimi riconosciuti .	14.54	29.61	11.44	38.38	22.24	130.07	40.33
	Illegittimi non riconosciuti e di stato civile ignoto	13.33	23.47	13.15	16.09	31.75	22.36	24.66
IN COMPLESSO . . .		27.87	53.08	24.59	54.47	53.99	152.43	64.99

per compartimenti, negli anni 1906, 1905 e 1904.

MARCHE	UMBRIA	LAZIO	ABRUZZI E MOLISE	CAMPANIA	PUGLIE	BASILICATA	CALABRIE	SICILIA	SARDEGNA	REGNO
--------	--------	-------	------------------------	----------	--------	------------	----------	---------	----------	-------

EFFETTIVE.

2 063	1 249	4 883	618	1 345	997	294	897	2 149	914	33 815
775	927	1 273	724	2 418	1 475	140	1 869	3 271	533	23 347
2 141	1 282	5 226	658	1 456	1 044	288	862	2 465	961	34 937
761	925	1 312	780	2 405	1 464	116	1 873	3 512	541	23 918
2 229	1 449	5 387	687	1 542	987	317	916	2 545	1 093	35 569
903	1 042	1 402	850	2 429	1 483	152	1 813	3 720	636	24 584

A 1000 NATI.

60.28	60.34	134.49	13.20	13.15	13.38	17.69	19.74	18.72	33.86	31.57
22.64	44.78	35.06	15.47	23.64	19.80	8.42	41.14	28.50	19.75	21.80
82.92	105.12	169.55	28.67	36.79	33.18	26.11	60.88	47.22	53.61	53.37
61.65	63.16	143.03	13.58	14.10	13.77	17.24	17.37	20.22	36.66	32.21
21.91	45.57	35.91	16.10	23.29	19.31	6.94	37.75	28.80	20.64	22.05
83.56	108.73	178.94	29.68	37.39	33.08	24.18	55.12	49.02	57.30	54.26
63.37	70.60	150.44	15.09	14.97	13.85	19.19	19.52	21.09	40.69	32.77
25.67	50.77	39.31	18.67	23.58	20.82	9.20	38.64	30.82	23.68	22.65
89.04	121.37	189.75	33.76	38.55	34.67	28.39	58.16	51.91	64.37	55.42

Nati illegittimi e di stato civile ignoto durante gli anni 1906, 1905 e 1904, nei Comuni aventi più di 100,000 abitanti e nel complesso dei 69 Comuni capiluoghi di provincia.

Prospetto XXIV.

COMUNI	NUMERO DEI NATI ILLEGITTIMI											
	in cifre effettive						in cifre proporzionali a 1000 nati					
	Anno 1906		Anno 1905		Anno 1904		Anno 1906		Anno 1905		Anno 1904	
non riconosciuti e di stato civile ignoto	riconosciuti	non riconosciuti e di stato civile ignoto	riconosciuti	non riconosciuti e di stato civile ignoto	riconosciuti	non riconosciuti e di stato civile ignoto	riconosciuti	non riconosciuti e di stato civile ignoto	riconosciuti	non riconosciuti e di stato civile ignoto	riconosciuti	non riconosciuti e di stato civile ignoto
Napoli	690	1 251	702	1 265	733	1 297	40.32	73.10	42.98	77.45	42.57	75.33
Milano	908	414	829	426	734	475	65.89	30.04	61.81	31.76	54.75	35.43
Roma	1 254	866	1.220	867	1 206	941	100.09	69.12	100.31	71.29	98.88	77.15
Torino	768	118	584	235	562	174	107.80	16.56	84.88	34.16	78.66	24.32
Palermo	45	281	100	328	145	265	4.57	28.53	10.35	33.94	14.72	26.90
Genova	356	307	337	302	358	353	57.12	49.26	57.84	51.84	59.11	58.29
Firenze	156	556	150	540	271	504	32.68	116.46	32.17	115.81	56.20	104.52
Catania	289	293	328	256	288	322	52.95	53.68	61.86	48.28	55.99	62.60
Messina	290	160	270	170	323	283	72.12	39.79	61.11	38.48	65.69	57.56
Bologna	328	219	315	189	360	148	99.24	66.26	97.83	58.70	109.89	45.18
Venezia	214	235	223	260	254	252	54.31	59.64	56.40	65.76	61.86	61.37
Complesso dei 69 Comuni capiluoghi di provincia .	8 396	9 177	8 223	9 477	8 213	9 625	52.42	57.29	52.16	60.12	51.22	60.03

Dal prospetto XXIV, confrontato con quello precedente, risulta che, nell'anno 1906, nella città di Torino la natività illegittima è stata più che quadrupla di quella rilevata negli altri Comuni del rispettivo compartimento. Anche nelle città di Milano, Napoli, Genova, Firenze, Catania, Venezia, Messina e Bologna, detta natività è maggiore che negli altri Comuni, mentre nelle città di Roma e Palermo i quozienti di natività illegittima sono inferiori a quelli degli altri Comuni dei rispettivi compartimenti. Le differenze che passano fra le diverse Città corrispondono presso a poco a quelle rilevate nei rispettivi compartimenti. Per esempio, nell'anno 1906, tiene il primo posto la città di Roma con 169 illegittimi su 1000 nati, ma di essi 100 furono riconosciuti all'atto di nascita; così pure se ne ebbero 166 su 1000 in Bologna, dei quali 99 riconosciuti. Mentre nel Regno la proporzione degli illegittimi non riconosciuti (22 su 1000 nati) è minore di quella dei riconosciuti (32); nel complesso dei Capiuoghi di provincia avviene il fatto opposto, cioè i primi furono nella proporzione di 57 ed i secondi di 52 su 1000 nati.

§ V.

Legittimazioni.

Si è visto che nel 1906 vi furono 57,162 nati illegittimi, dei quali 33,815 furono riconosciuti, nell'atto di nascita, almeno da uno dei genitori, e 23,347 non furono riconosciuti. Si è anche avvertito che in parecchie provincie la natività illegittima è alta, perchè molte unioni non sono dapprincipio legalizzate col rito civile.

Per altro, questo grave sconcio è attenuato dal fatto che non poche unioni vengono legalizzate dopo alcuni anni, con che viene legittimato anche lo stato civile della prole. Difatti, nel 1906 furono legittimati 23,548 figli naturali. Di questi, 12,548 erano maschi e 11,000 femmine: cioè di fronte a 100 femmine si ebbero 114 maschi legittimati. Si è già visto che i riconoscimenti della prole all'atto di nascita da parte dei genitori sono più frequenti per i maschi che non per le femmine (109 maschi per 100 femmine nel 1906); questo fatto si verifica anche più spesso per gli atti di legittimazione.

Se si confronta il numero delle legittimazioni avvenute nel 1906 col numero delle nascite illegittime avvenute nello stesso anno, si trova che per 1000 nascite illegittime vi furono 412 legittimazioni. Se poi il confronto si fa col numero degli illegittimi riconosciuti nell'atto di nascita almeno da uno dei genitori (ed è la categoria di nati alla quale appartengono quasi tutti i legittimati per susseguente matrimonio), allora la proporzione risulta nel 1906 di 696 per 1000.

La notizia circa il numero annuo degli atti di legittimazione che avvengono in ciascun Comune fu richiesta nei modelli che servono per la compilazione di queste statistiche a cominciare dal 1891, e per ciascun anno si ottennero le cifre seguenti:

Bambini legittimati.

1891. . . 19 777	1895. . . 24 282	1899. . . 24 686	1903. . . 22 819
1892. . . 21 557	1896. . . 25 387	1900. . . 23 457	1904. . . 22 959
1893. . . 22 683	1897. . . 23 596	1901. . . 24 773	1905. . . 23 968
1894. . . 22 913	1898. . . 22 659	1902. . . 24 216	1906. . . 23. 548

Si è veduto che dal 1882 in poi è venuto diminuendo il numero dei nati illegittimi riconosciuti nell'atto di nascita; mentre è rimasto quasi invariato il numero dei fanciulli legittimati per susseguente matrimonio. Da ciò si può razionalmente argomentare che i matrimoni contratti col solo rito religioso siano in diminuzione e che molte coppie unite con questo solo rito abbiano riconosciuto più tardi la necessità di legalizzarlo col matrimonio civile.

Il seguente prospetto dà le cifre effettive e le proporzionali dei figli naturali legittimati nei singoli compartimenti e nel Regno, durante gli anni 1906, 1905 e 1904.

Numero dei figli naturali legittimati negli anni 1906, 1905 e 1904.

Prospetto XXV.

COMPARTIMENTI	FIGLI NATURALI LEGITTIMATI PER SUSSEGUENTE MATRIMONIO O PER DECRETO REALE						
	Cifre effettive			Cifre proporzionali a 1000 illegittimi ed esposti			
	1906	1905	1904	1906	1905	1904	
Piemonte	337	398	374	133	149	143	
Liguria	351	371	322	229	254	203	
Lombardia	602	619	591	149	154	155	
Veneto	3 182	2 885	2 874	479	430	435	
Emilia {	Ex Ducati	964	1 080	889	432	480	403
	Romagne	3 776	3 973	3 682	595	610	556
Toscana	2 540	2 763	2 629	506	537	514	
Marche	2 125	1 768	1 745	749	609	557	
Umbria	1 309	1 565	1 362	602	709	547	
Lazio	3 624	3 881	3 649	589	594	526	
Abruzzi e Molise	537	483	437	400	336	284	
Campania	696	700	729	185	181	184	
Puglie	464	400	448	188	159	181	
Basilicata	41	66	47	94	163	100	
Calabrie	333	351	244	120	128	89	
Sicilia	2 093	2 067	2 327	386	346	371	
Sardegna	574	598	610	397	398	353	
REGNO . . .	23 548	23 968	22 959	412	407	381	

Così gli atti di legittimazione, come quelli di riconoscimento della prole illegittima, sono numerosi particolarmente nelle provincie dell'Italia centrale, nelle quali è molto alta la natività illegittima.

Nel prospetto seguente è indicato il numero dei legittimati negli 11 Comuni con più di 100,000 abitanti e nel complesso dei 69 Comuni capiluoghi di provincia.

Figli naturali legittimati durante gli anni 1906, 1905 e 1904 nei Comuni aventi più di 100,000 abitanti e nel complesso dei 69 Comuni capiluoghi di provincia

Prospetto XXVI.

COMUNI	M U M E R O D E I F I G L I N A T U R A L I L E G I T T I M A T I P E R S U S S E G U E N T E M A T R I M O N I O O P E R D E C R E T O R E A L E					
	in cifre effettive			in cifre proporzionali a 1000 illegittimi ed esposti		
	Anno 1906	Anno 1905	Anno 1904	Anno 1906	Anno 1905	Anno 1904
Napoli	321	312	357	165	159	176
Milano	36	9	23	27	7	19
Roma	509	448	614	240	215	286
Torino	101	108	115	114	132	156
Palermo	374	175	375	147	409	915
Genova.	106	117	121	160	183	170
Firenze.	129	122	104	181	177	134
Catania.	143	137	129	246	235	211
Messina	121	110	116	269	250	191
Bologna	187	157	198	342	312	390
Venezia	191	189	173	425	391	342
Complesso dei 69 Comuni capi- luoghi di provincia	4 183	4 069	4 217	238	230	236

Nei tre anni sopra considerati gli atti di legittimazione nelle grandi Città, ad eccezione di Palermo, sono stati meno numerosi, relativamente al totale dei nati illegittimi, che nel complesso del Regno, e ciò è in armonia col fatto già notato che in quelle Città è relativamente meno grande la proporzione dei figli riconosciuti in confronto al totale degli illegittimi.

CAPO V. NATI-MORTI.

§ I

Numero dei nati-morti in rapporto al totale dei nati.

I nati-morti (ossia i bambini partoriti morti dopo il sesto mese di gestazione, ma non quelli che hanno dato segno di vita dopo l'atto del parto, quantunque siano morti prima che ne fosse stata fatta la dichiarazione di nascita all'ufficiale di stato civile, nei cinque giorni consentiti dalla legge) sommarono nel 1906 a 48,153 (26,923 maschi e 21,230 femmine), ciò che corrisponde a 4.30 ogni 100 nati d'ambo i sessi, compresi i nati-morti. Il rapporto fu più alto tra i maschi (4.66) che tra le femmine (3.92).

Le cifre seguenti indicano la proporzione fra i nati-morti e il totale dei nati e nati-morti, negli anni 1906, 1905 e 1904, per ciascun compartimento.

Numero dei nati-morti negli anni 1906, 1905 e 1904.

Prospetto XXVII.

COMPARTIMENTI	ANNO 1906		ANNO 1905		ANNO 1904		NATI-MORTI PER 100 NASCITE (1)		
	Totale delle nascite (1)	Nati-morti	Totale delle nascite (1)	Nati-morti	Totale delle nascite (1)	Nati-morti	1906	1905	1904
	Piemonte.	92 603	3 719	95 447	4 061	98 146	3 964	4 02	4 25
Liguria.	31 795	1 727	30 922	1 566	31 550	1 598	5.43	5.06	5.06
Lombardia.	158 527	5 863	158 887	6 239	161 177	6 246	3.70	3.93	3.88
Veneto.	125 366	4 407	121 980	4 291	125 684	4 461	3.52	3.52	3.55
Emilia.	86 275	3 639	86 452	3 717	87 983	3 682	4.22	4.30	4.18
Toscana.	80 732	3 596	80 662	3 541	82 116	3 434	4.45	4.39	4.18
Marche.	35 832	1 608	36 340	1 613	36 722	1 550	4.49	4.44	4.22
Umbria.	21 750	1 049	21 368	1 071	21 622	1 097	4.82	5.01	5.07
Lazio.	38 276	1 968	38 610	2 073	37 721	2 058	5.14	5.37	5.46
Abruzzi e Molise	49 067	2 252	50 776	2 315	47 619	2 082	4.59	4.56	4.37
Campania.	107 813	5 542	108 692	5 438	108 403	5 375	5.14	5.00	4.96
Puglie.	78 136	3 644	79 818	3 984	75 000	3 754	4.66	4 99	5.00
Basilicata.	17 476	853	17 596	887	17 389	866	4.88	5.04	4.98
Calabrie.	47 344	1 913	51 776	2 159	49 057	2 139	4.04	4.17	4.36
Sicilia.	120 202	5 426	127 431	5 496	126 482	5 795	4.51	4.31	4.58
Sardegna.	27 937	947	27 222	1 010	27 881	1 020	3.39	3.71	3.66
REGNO. . .	1 119 131	48 153	1 133 979	49 461	1 134 552	49 121	4.30	4.36	4.33

(1) Nati vivi e nati morti.

Il rapporto dei nati-morti a 100 nascite in totale è stato alto, nel 1906, nella Liguria, nel Lazio, nella Campania, nella Basilicata e nell'Umbria; molto basso invece nella Sardegna, nel Veneto e nella Lombardia. Esso è venuto crescendo a cominciare dal 1863, nel quale anno si iniziò questa indagine. Nel 1863, sopra 1000 abitanti si contarono solamente 0.84 nati-morti; nel 1880 il rapporto arrivava ad 1.08 e nel 1906 ad 1.44. A priori si sarebbe potuto supporre che dovesse avvenire il fatto opposto, e ciò per più motivi. Anzitutto è diminuita nel frattempo la mortalità generale e più particolarmente la mortalità infantile, ed è in pari tempo scemato il quoziente di natività. In secondo luogo la proporzione dei nati-morti sul totale dei nati è maggiore fra gli illegittimi che non fra i legittimi; e siccome il numero dei primi dal 1882 in poi è diminuito, da quell'anno si sarebbe dovuto notare una diminuzione anche nella cifra dei nati-morti. Inoltre, nei primi anni del periodo di osservazione, si avevano molti nati-morti fra i bambini esposti nelle ruote pei trovatelli (785 nel 1864, 666 nel 1865) e le ruote erano allora aperte in quasi tutte le provincie: negli anni successivi ne fu gradatamente deliberata la chiusura, tanto che esse ora sono aperte soltanto in pochi Comuni dell'Italia meridionale.

L'aumento progressivo nel numero dei nati-morti fu forse effettivamente minore di quello che apparisce dalle cifre suesposte, le quali molto probabilmente risentono della maggior diligenza con la quale si sono venuti denunciando dalle levatrici e dalle famiglie i bambini nati-morti, parecchi dei quali erano prima considerati come aborti e quindi non denunciati agli Ufficiali di stato civile. Ma non si può negare che l'aumento stesso, in una certa misura, non sia reale; ed a produrlo contribuirono indubbiamente l'incremento di alcune industrie in cui sono di preferenza occupate le donne, le quali sogliono recarsi all'opificio, anche quando trovansi in istato di gravidanza inoltrata, come pure l'essere divenuta più intensiva l'agricoltura e più numerosa l'emigrazione dei coltimatori maschi, sicchè ora le mogli dei contadini devono in molti luoghi attendere, assai più che in passato, ai lavori faticosi dei campi, anche quando sono in stato di gravidanza avanzata.

I nati-morti sono, relativamente al totale dei nati, più numerosi nelle grandi Città che nei piccoli Comuni.

Per le 11 Città che contano più di 100,000 abitanti, e per il complesso dei 69 Comuni capiluoghi di provincia, si ebbero nel triennio 1906-904 i dati che seguono.

Nati-morti durante gli anni 1906, 1905 e 1904 nei Comuni aventi più di 100,000 abitanti e nel complesso dei 69 Comuni capiluoghi di provincia.

Prospetto XXVIII.

COMUNI	NUMERO DEI NATI-MORTI COMPARATO AL NUMERO COMPLESSIVO DELLE NASCITE								
	in cifre effettive						in cifre proporzionali nati-morti per 100 nascite (1)		
	Anno 1906		Anno 1905		Anno 1904		Anno 1906	Anno 1905	Anno 1904
	Nati-morti	Totale delle nascite (1)	Nati-morti	Totale delle nascite (1)	Nati-morti	Totale delle nascite (1)			
Napoli	1 184	18 298	1 136	17 469	1 197	18 414	6.47	6.50	6.50
Milano	529	14 309	547	13 958	512	13 919	3.70	3.92	3.68
Roma	743	13 272	770	12 932	842	13 039	5.60	5.95	6.46
Torino	433	7 557	492	7 372	490	7 646	5.73	6.67	6.41
Palermo	356	10 206	338	10 001	417	10 269	3.49	3.38	4.06
Genova	494	6 726	433	6 259	449	6 505	7.34	6.92	6.90
Firenze	207	4 981	191	4 854	196	5 018	4.16	3.93	3.91
Catania	366	5 824	320	5 622	327	5 471	6.28	5.69	5.98
Messina	115	4 136	151	4 569	148	5 065	2.78	3.30	2.92
Bologna	152	3 457	152	3 372	139	3 415	4.40	4.51	4.07
Venezia	159	4 099	192	4 146	184	4 290	3.88	4.63	4.29
Complesso dei 69 Comuni capiluoghi di provincia. . . .	8 507	168 690	8 469	166 105	8 683	169 022	5.04	5.10	5.14

Mentre nel 1906 si ebbero in tutto il Regno 4.30 nati-morti per ogni 100 nascite, nel complesso dei 69 capiluoghi di provincia se ne ebbero 5.04, in Genova 7.34, in Napoli 6.47, in Catania 6.28, in Torino 5.73 ed in Roma 5.60.

(1) Nati vivi e nati morti.

§ II.

Nati-morti classificati secondo i mesi.

Diamo la distribuzione dei nati-morti per mesi, non solo in cifre effettive, ma anche in rapporto a 12,000 nati-morti, calcolati col solito metodo: supponendo, cioè, che tutti i mesi siano composti di 30 giorni (a).

Numero dei nati-morti nei singoli mesi degli anni 1906, 1905 e 1904.

Prospetto XXIX.

MESI	NUMERO DEI NATI-MORTI					
	Anno 1906		Anno 1905		Anno 1904	
	Totale	Proporzione mensile su 12 000	Totale	Proporzione mensile su 12 000	Totale	Proporzione mensile su 12 000
Marzo	4 356	1 064	4 478	1 065	4 473	1 075
Aprile	3 883	980	3 941	968	3 910	971
Maggio	3 867	944	3 871	921	3 847	924
Giugno	3 515	887	3 628	892	3 507	871
Luglio	3 767	920	3 752	892	3 718	893
Agosto	3 651	892	3 824	909	3 869	930
Settembre	3 676	928	3 732	917	3 931	976
Ottobre	3 836	937	4 048	963	4 080	980
Novembre	3 843	970	3 923	964	4 327	1 074
Dicembre	4 457	1 089	4 512	1 073	4 563	1 097
Gennaio	4 788	1 169	5 181	1 232	4 627	1 112
Febbraio	4 514	1 220	4 571	1 204	4 269	1 097
TOTALE . .	48 153	12 000	49 461	12 000	49 121	12 000

I mesi nei quali sono più numerosi i nati-morti sono il gennaio, il febbraio, il marzo ed il dicembre.

(a) Veggansi le spiegazioni date a pag. XIX.

§ III.

**Nati-morti classificati secondo il sesso e secondo la filiazione
legittima od illegittima.**

Distinguendo i nati-morti secondo il sesso e la filiazione legittima od illegittima, abbiamo, per il complesso del Regno in ciascuno degli ultimi tre anni e cifre seguenti:

**Numero dei nati-morti classificati secondo il sesso e la filiazione
negli anni 1906, 1905 e 1904.**

Prospetto XXX.

	CIFRE EFFETTIVE			CIFRE PROPORZIONALI a 100 nati-morti			CIFRE PROPORZIONALI a 100 nascite (1)		
	Totale	Maschi	Femmine	Totale	Maschi	Femmine	Totale	Maschi	Femmine
Anno 1906.									
Legittimi	44 660	25 012	19 648	92.75	92.90	92.55	4.22	4.58	3.83
Nati illegittimi e di stato civile ignoto.	3 493	1 911	1 582	7.25	7.10	7.45	5.76	6.11	5.39
TOTALE. . .	48 153	26 923	21 230	100.00	100.00	100.00	4.30	4.66	3.92
Anno 1905.									
Legittimi	45 837	25 579	20 258	92.67	92.75	92.57	4.28	4.63	3.90
Nati illegittimi e di stato civile ignoto.	3 624	1 998	1 626	7.33	7.25	7.43	5.80	6.22	5.35
TOTALE. . .	49 461	27 577	21 884	100.00	100.00	100.00	4.36	4.72	3.98
Anno 1904.									
Legittimi	45 522	25 721	19 801	92.67	92.80	92.52	4.25	4.66	3.82
Nati illegittimi e di stato civile ignoto.	3 599	1 997	1 602	7.33	7.20	7.48	5.63	6.04	5.20
TOTALE. . .	49 121	27 718	21 403	100.00	100.00	100.00	4.33	4.73	3.90

La percentuale dei nati-morti è maggiore fra i nati illegittimi e di stato civile ignoto che fra i legittimi.

Nel prospetto che viene appresso è indicato come si distribuissero fra i diversi compartimenti i nati-morti durante gli anni 1906-1904, avuto riguardo alla legittimità loro.

(1) Nati vivi e nati morti.

COMPARTIMENTI	NUMERO DEI NATI-MORTI													
	ANNO 1906			ANNO 1905			ANNO 1904							
	Totale	Per 100 nati-morti		Totale	Per 100 nati-morti		Totale	Per 100 nati-morti		Legittimi	Per 100 nati-morti			
		Legittimi	Illegittimi e di stato civile ignoto		Legittimi	Illegittimi e di stato civile ignoto		Legittimi	Illegittimi e di stato civile ignoto		Legittimi	Illegittimi e di stato civile ignoto		
Piemonte	3 719	3 508	211	5.67	4 061	3 784	277	93.18	6.82	3 984	3 734	230	94.20	5.80
Liguria	1 727	1 548	179	10.36	1 566	1 416	150	90.42	9.58	1 598	1 448	150	90.61	9.39
Lombardia	5 863	5 609	254	4.33	6 239	5 958	281	95.50	4.50	6 246	5 991	255	95.92	4.08
Veneto	4 407	4 061	346	7.85	4 291	3 960	331	92.29	7.71	4 461	4 115	346	92.24	7.76
Emilia	3 639	3 195	444	12.20	3 717	3 290	427	88.51	11.49	3 682	3 225	457	87.59	12.41
Toscana	3 596	3 299	297	8.26	3 541	3 230	311	91.22	8.78	3 434	3 182	252	92.66	7.34
Marche	1 608	1 454	154	9.58	1 613	1 435	178	88.96	11.04	1 550	1 398	152	90.19	9.81
Umbria	1 049	934	115	10.96	1 071	953	118	88.98	11.02	1 097	961	136	87.60	12.40
Lazio	1 968	1 566	402	20.43	2 073	1 650	423	79.59	20.41	2 058	1 613	445	78.38	21.62
Abruzzi e Molise	2 252	2 172	80	3.55	2 315	2 258	57	97.54	2.46	2 082	1 999	83	96.01	3.99
Campania	5 542	5 221	321	5.79	5 438	5 131	307	94.35	5.65	5 375	5 074	301	94.40	5.60
Puglie	3 644	3 499	145	3.98	3 984	3 810	174	95.63	4.37	3 754	3 589	165	95.60	4.40
Basilicata	853	819	34	3.99	887	840	47	94.70	5.30	866	826	40	95.38	4.62
Calabria	1 913	1 794	119	6.22	2 159	2 008	151	93.01	6.99	2 139	1 990	149	93.03	6.97
Sicilia	5 426	5 111	315	5.81	5 496	5 180	316	94.25	5.75	5 795	5 442	353	93.91	6.09
Sardegna	947	870	77	8.13	1 010	934	76	92.48	7.52	1 020	935	85	91.67	8.33
REGNO.	48 153	44 660	3 493	7.25	49 461	45 837	3 624	92.67	7.33	49 121	45 522	3 599	92.67	7.33

Il compartimento che dà il maggior numero di nati-morti illegittimi in confronto dei legittimi è il Lazio; gli Abruzzi, le Puglie, la Basilicata e la Lombardia sono quelli in cui il numero dei nati-morti illegittimi è minore.

CAPO VI.

PARTI MULTIPLI.

Nell'anno 1906 si registrarono in tutto il Regno 1,092,814 parti semplici nati e nati-morti) e 13,085 parti multipli.

Diamo le cifre dei parti multipli per il complesso del Regno, con la specificazione delle combinazioni per sesso, durante gli anni dal 1872 al 1906.

Numero dei parti semplici e multipli e sesso dei nati negli anni 1872-1906.

Prospetto XXXII.

ANNI	NUMERO DEI PARTI COMPRESI QUELLI DI NATI MORTI													Parti multipli per 100 parti (nati e nati morti)
	Semplici e multipli	Multipli											Parti quadrupli ed oltre (a)	
		Totale	Parti doppi				Parti tripli							
			Totale	1 maschio e 1 femmina	2 maschi	2 femmine	Totale	2 maschi e 1 femmina	2 femmine e 1 maschio	3 maschi	3 femmine			
1872-76	1 032 241	12 485	12 331	4 404	4 162	3 765	153	46	31	36	40	1	1.21	
1877-81	1 048 269	12 904	12 740	4 587	4 215	3 938	163	51	32	40	40	1	1.23	
1882-86	1 119 643	13 322	13 157	4 757	4 366	4 034	163	50	40	39	34	2	1.19	
1887-91	1 156 674	13 523	13 357	4 872	4 457	4 028	165	45	38	40	42	1	1.17	
1892-96	1 137 976	13 260	13 108	4 791	4 394	3 923	151	40	41	35	35	1	1.17	
1897. .	1 135 505	13 299	13 124	4 822	4 426	3 876	174	45	49	40	40	1	1.17	
1898. .	1 102 373	12 602	12 412	4 538	4 068	3 806	189	45	48	45	51	1	1.14	
1899. .	1 121 084	13 186	12 992	4 853	4 224	3 915	190	52	53	40	45	4	1.18	
1900. .	1 100 055	12 850	12 701	4 682	4 221	3 798	148	38	39	33	38	1	1.17	
1901. .	1 090 907	12 930	12 750	4 761	4 218	3 771	180	62	47	36	35	..	1.19	
Anni . . .	1902. .	1 127 901	13 653	13 459	4 912	4 485	4 062	193	39	56	57	41	1	1.21
	1903. .	1 075 851	12 770	12 595	4 679	4 218	3 698	174	48	46	33	47	1	1.19
	1904. .	1 120 856	13 536	13 376	4 859	4 509	4 008	160	48	48	32	32	..	1.21
	1905. .	1 120 631	13 162	12 976	4 888	4 206	3 882	186	60	48	46	32	..	1.17
	1906. .	1 105 899	13 085	12 938	4 777	4 314	3 847	147	34	46	36	31	..	1.18

Quasi costante si è mantenuto, negli anni decorsi dal 1872 al 1906, il numero dei parti multipli e la loro proporzione sul totale dei parti. Nei parti

(a) Nei 35 anni corsi dal 1872 al 1906 si ebbero 42 parti quadrupli ed un parto quintuplo. In 8 dei 42 parti quadrupli si ebbero tutti maschi, in 5 tre maschi ed una femmina, in 14 due maschi e due femmine, in 5 un maschio e tre femmine ed in 10 tutte femmine. Nel parto quintuplo si ebbero 3 maschi e 2 femmine.

multipli i nati di sesso maschile prevalgono su quelli di sesso femminile; nel 1906 nel rapporto di 107.4 maschi per 100 femmine e nel 1905 di 105.4.

Volendo conoscere la frequenza dei parti multipli nei singoli compartimenti secondo le combinazioni per sesso dei nati, si può far ricorso al seguente prospetto.

Parti multipli e sesso dei nati nel 1906 in ciascun compartimento del Regno.

Prospetto XXXIII.

COMPARTIMENTI	NUMERO DEI PARTI COMPRESI QUELLI DI NATI MORTI											Parti multipli per 100 parti (nati e nati-morti)
	Semplici e multipli	Multipli									Parti multipli per 100 parti (nati e nati-morti)	
		Totale	Parti doppi				Parti tripli					
			Totale	1 maschio e 1 femmina	2 maschi	2 femmine	Totale	2 maschi e 1 femmina	2 femmine e 1 maschio	3 maschi		
Anno 1906												
Piemonte	91 724	869	859	294	293	272	10	2	1	4	3	0.95
Liguria	31 463	328	324	109	109	106	4	1	..	2	1	1.04
Lombardia	156 660	1 849	1 831	722	609	500	18	2	4	8	4	1.18
Veneto	123 474	1 868	1 844	725	550	569	24	8	7	3	6	1.51
Emilia	85 109	1 153	1 140	394	374	372	13	4	7	2	..	1.35
Toscana	79 672	1 049	1 038	394	349	295	11	1	7	2	1	1.32
Marche	35 357	472	469	186	166	117	3	..	1	..	2	1.33
Umbria	21 475	271	267	117	82	68	4	2	1	1	..	1.26
Lazio	37 780	493	490	169	164	157	3	..	1	1	1	1.30
Abruzzi e Molise .	48 476	583	575	213	194	168	8	1	3	3	1	1.20
Campania	106 585	1 215	1 202	445	414	343	13	5	3	2	3	1.14
Puglie	77 300	828	820	288	268	264	8	2	2	2	2	1.07
Basilicata	17 305	170	169	56	72	41	1	1	0.98
Calabrie	46 927	403	399	158	129	112	9	2	2	2	3	0.87
Sicilia	118 991	1 200	1 189	405	440	344	11	2	3	4	2	1.01
Sardegna	27 601	329	322	102	101	119	7	1	4	..	2	1.19
REGNO	1 105 899	13 085	12 938	4 777	4 314	3 847	147	34	46	36	31	1.18

Il numero maggiore dei parti multipli, in relazione al numero totale dei parti, si ebbe nel Veneto, nell'Emilia, nelle Marche, nella Toscana e nel Lazio; il numero minore nelle Calabrie, e, in generale, nelle provincie meridionali, il che si era pure verificato negli anni precedenti.

CAPO. VII.

MORTI

(esclusi i nati-morti)

§ I.

Numero dei morti in rapporto alla popolazione.

Nel 1906 morirono nel Regno 696.875 individui (esclusi i nati-morti), ossia 20.78 ogni 1000 abitanti. Nel 1905 ne erano morti 730,340 e 698,604 nel 1904, cioè 21.89 e 21.08, rispettivamente, ogni 1000 abitanti. Ecco le cifre dei morti, per i singoli compartimenti, nell'anno 1906 e nei due anni precedenti.

Numero dei morti negli anni 1906, 1905 e 1904, distribuiti per compartimenti,

Prospetto XXXIV.

COMPARTIMENTI	ANNO 1906		ANNO 1905		ANNO 1904	
	Totale dei morti	Morti per 1000 abitanti	Totale dei morti	Morti per 1000 abitanti	Totale dei morti	Morti per 1000 abitanti (a)
Piemonte	65 574	19.19	67 582	19.85	63 198	18.63
Liguria	20 905	18.19	22 360	19.72	20 747	18.55
Lombardia	105 323	23.53	103 345	23.30	97 185	22.12
Veneto	61 388	18.34	70 194	21.20	61 517	18.80
Emilia	51 793	20.68	54 098	21.71	48 931	19.76
Toscana	51 763	19.55	52 948	20.12	49 985	19.13
Marche	22 200	20.73	23 508	21.90	22 556	21.02
Umbria	13 016	18.99	14 236	20.90	13 454	19.87
Lazio	23 875	18.82	25 304	20.21	24 366	19.71
Abuzzi e Molise. . .	28 963	19.96	31 629	21.85	31 887	22.11
Campania	70 495	22.06	71 612	22.46	69 935	22.04
Puglie	44 932	22.12	52 113	25.89	54 481	27.30
Basilicata	11 031	23.40	13 142	27.70	13 239	27.75
Calabrie	28 510	20.24	29 924	21.31	29 100	20.83
Sicilia	80 442	22.47	78 509	21.86	80 223	22.38
Sardegna	16 665	19.95	19 836	24.00	17 800	21.71
REGNO. . .	696 875	20.78	730 340	21.89	698 604	21.08

(a) Veggasi la nota (a) a pag. XVI.

La mortalità nel 1906 fu più elevata nella Lombardia, nella Basilicata, nella Sicilia, nelle Puglie e nella Campania; fu più bassa nella Liguria, nel Veneto, nel Lazio, nell' Umbria e nel Piemonte.

Per le 11 città che contano più di 100,000 abitanti e per il complesso dei 69 Comuni capiluoghi di provincia si ebbero i dati seguenti:

Morti durante gli anni 1906 e 1905 nei Comuni aventi più di 100,000 abitanti e nel complesso dei 69 Comuni capiluoghi di provincia.

Prospetto XXXV.

C O M U N I	NUMERO DEI MORTI				C O M U N I	NUMERO DEI MORTI			
	Cifre effettive		su 1000 abitanti			Cifre effettive		su 1000 abitanti	
	1906	1905	1906	1905		1906	1905	1906	1905
Napoli	14 818	14 457	25.30	24.99	Catania.	3 968	3 772	24.67	23.75
Milano.	11 451	11 326	20.80	21.15	Messina.	3 324	3 663	20.85	22.99
Roma	9 960	10 698	19.30	21.21	Bologna.	3 257	3 485	20.63	22.51
Torino	6 971	7 209	19.47	20.39	Venezia.	3 479	4 275	22.17	27.39
Palermo.	6 511	6 728	20.67	21.31					
Genova	5 211	5 703	19.79	22.05	Complesso dei 69 Comuni capiluoghi di provincia	131 728	137 515	22.17	23.39
Firenze	5 051	5 079	23.05	23.42					

Nelle grandi Città, la mortalità generale è alquanto più alta che nel resto del Regno. Infatti, nel 1906 si ebbero, complessivamente, 20.78 morti ogni 1000 abitanti e nei 69 Comuni capiluoghi di provincia 22.17, con dei massimi di 25.30 in Napoli e 24.67 in Catania; e dei minimi di 19.30 in Roma, di 19.47 in Torino e di 19.79 in Genova. Notisi però che queste cifre riguardano tutti i casi di morte avvenuti nel Comune compresi quelli di persone che vi si trovavano occasionalmente, ed è noto che le Città più popolose sono sede dei più importanti ospedali civili e militari e di altre case di ricovero che servono anche per l'assistenza di persone dimoranti in Comuni finitimi.

§ II.

Numero dei morti paragonato a quello dei nati

Il numero dei morti è ogni anno inferiore a quello dei nati, e questa differenza produce un continuo aumento naturale della popolazione, poichè una parte soltanto della eccedenza viene assorbita dall'emigrazione per l'estero.

Il numero dei morti ragguagliato a 100 nati è stato di 65 nel 1906, di 67 nel 1905 e di 64 nel 1904.

Vediamo le proporzioni particolari per ciascun compartimento negli anni 1906, 1905 e 1904.

Numero dei morti negli anni 1906, 1905 e 1904 in rapporto a quello dei nati in ciascun compartimento

Prospetto XXXVI.

COMPARTIMENTI	NUMERO DEI MORTI (esclusi i nati-morti)								
	Per 100 nascite			Maschi morti per 100 nascite maschili			Femmine morte per 100 nascite femminili		
	1906	1905	1904	1906	1905	1904	1906	1905	1904
Piemonte	74	74	68	74	74	67	74	74	67
Liguria	70	76	69	70	77	70	69	76	68
* Lombardia	69	68	63	69	68	63	69	68	62
Veneto	51	60	51	50	59	50	51	60	51
Emilia	63	65	58	63	65	58	62	65	58
Toscana	67	69	64	68	69	64	66	68	63
Marche	65	68	64	64	65	63	66	70	66
Umbria	63	70	66	64	70	66	62	71	65
Lazio	66	69	68	66	71	68	65	68	68
Abruzzi e Molise	62	65	70	59	62	67	65	68	74
Campania	69	69	68	67	67	66	71	72	70
Puglie	60	69	76	59	69	75	62	69	78
Basilicata	66	79	80	64	75	77	69	83	84
Calabrie	63	60	62	58	56	58	68	65	66
Sicilia	70	64	66	68	62	64	73	67	69
Sardegna	62	76	66	62	76	65	62	76	67
REGNO	65	67	64	64	66	63	66	68	65

Il numero dei morti in rapporto a quello dei nati fu maggiore nel 1906 nel Piemonte, nella Liguria e nella Sicilia; le quote minori di morti su 100 nati si ebbero invece nel Veneto e nelle Puglie.

§ III.

Morti classificati secondo i mesi.

L'influenza delle stagioni sulla mortalità si rileva dal prospetto seguente, in cui le proporzioni sono calcolate a 12,000 morti, supposto ogni mese formato di 30 giorni (1).

Numero dei morti nei singoli mesi degli anni 1906, 1905 e 1904.

Prospetto XXXVII.

MESI	NUMERO DEI MORTI (esclusi i nati-morti)					
	ANNO 1906		ANNO 1905		ANNO 1904	
	Totale	Su 12 000 morti	Totale	Su 12 000 morti	Totale	Su 12 000 morti
Marzo	63 646	1 074	67 030	1 080	64 303	1 087
Aprile	59 318	1 034	53 094	884	54 322	949
Maggio	52 779	891	50 684	816	52 390	885
Giugno	51 036	890	48 454	806	54 373	950
Luglio	60 709	1 025	70 362	1 133	66 722	1 128
Agosto	63 429	1 071	67 633	1 089	62 198	1 051
Settembre.	55 591	970	57 210	952	52 708	920
Ottobre.	49 573	837	58 544	943	49 843	842
Novembre.	48 281	842	51 230	853	54 118	945
Dicembre	60 646	1 023	57 288	923	61 450	1 039
Gennaio.	66 894	1 129	76 629	1 234	65 251	1 103
Febbraio	64 973	1 214	72 182	1 287	60 926	1 101
ANNO . . .	696 875	12 000	730 340	12 000	698 604	12 000

Si hanno due periodi di aumento, compresi fra due di diminuzione. In generale la mortalità è alta dal dicembre al marzo e poi scema fino al giugno; si accentua nuovamente nei due successivi mesi dell'estate, rimanendo però al disotto dei massimi invernali, e si fa più mite nei due primi mesi dell'autunno.

(1) Veggansi le spiegazioni date a pag. XIX.

§ IV.

Morti classificati secondo il sesso e secondo lo stato civile.

I morti nell'anno 1906 si ripartivano in 353,470 maschi e in 343,405 femmine. Ogni 100 femmine si ebbero 103 morti maschi tanto nel 1906, quanto nel 1905 e 1904 (1)

Diamo, nel prospetto seguente, le cifre effettive dei morti negli anni 1906 e 1905 divisi per sesso e per stato civile, avvertendo, che nei gruppi dei celibi e delle nubili, abbiamo tenuti separati i fanciulli morti prima di avere superato il 15° anno di età, cioè fino a 14 anni e 365 giorni, dagli altri morti oltre quel limite di età. Abbiamo poi calcolate le proporzioni dei morti divisi per sesso e per stato civile su 100 morti in età superiore a 15 anni compiuti (che erano, cioè, entrati nel sedicesimo anno), escludendo quelli di stato civile ignoto.

Numero dei morti negli anni 1906 e 1905 classificati secondo il sesso e lo stato civile

A. CIFRE EFFETTIVE.

Prospetto XXXVIII.

STATO CIVILE	ANNO 1906			ANNO 1905			
	Totale	Maschi	Femmine	Totale	Maschi	Femmine	
Celibi	Sotto a 15 anni . .	317 730	165 059	152 671	326 799	169 444	157 355
	Di 15 anni e più . .	81 155	42 779	38 376	85 869	45 608	40 261
Coniugati		170 924	97 537	73 387	181 840	103 116	78 724
Vedovi		124 018	46 200	77 818	132 629	49 721	82 908
Stato civile ignoto		3 048	1 895	1 153	3 203	1 958	1 245
TOTALE		696 875	353 470	343 405	730 340	369 847	360 493

B. CIFRE PROPORZIONALI A 100 MORTI DI OLTRE 15 ANNI.

STATO CIVILE	ANNO 1906				ANNO 1905			
	Totale	Maschi	Femmine	Maschi per 100 femmine	Totale	Maschi	Femmine	Maschi per 100 femmine
Celibi (di 15 anni e più)	22	23	20	111	22	23	20	113
Coniugati	45	52	39	133	45	52	39	131
Vedovi	33	25	41	59	33	25	41	60
TOTALE	100	100	100	98	100	100	100	98

(1) Il rapporto fra i due sessi nel numero dei morti è variato dal 1865 in poi come appresso: morti maschi per 100 femmine 1865-69, 106.2; 1870-79, 105.9; 1880-89, 103.1; 1890-99, 102.9; 1900-906, 102.8. La proporzione dei maschi fra i morti è scemata sia per effetto della cresciuta emigrazione per l'estero, sia per la forte diminuzione avvenuta nella mortalità infantile, la quale colpisce di preferenza il sesso maschile. In piccola parte vi ha pure contribuito il fatto che nelle stesse serie di anni la proporzione dei maschi su 100 femmine nelle nascite è diminuita. (Veggasi la nota (1) a pag. XXXVI).

Diamo qui appresso la classificazione per sesso e per stato civile dei morti in età da 15 anni compiuti in su, in ciascun compartimento, negli anni 1906 e 1905.

Morti in età da 15 anni compiuti in su, classificati secondo il sesso e lo stato civile e distribuiti per compartimenti, negli anni 1906 e 1905.

Prospetto XXXIX.

COMPARTIMENTI	ANNO 1906						ANNO 1905					
	Maschi			Femmine			Maschi			Femmine		
	Celibi	Coniugati	Vedovi	Nubili	Coniugate	Vedove	Celibi	Coniugati	Vedovi	Nubili	Coniugate	Vedove

CIFRE PROPORZIONALI A 100 MORTI DELLO STESSO SESSO

Piemonte	24	50	26	23	36	41	24	50	26	23	39	38
Liguria	27	49	24	24	36	40	28	48	24	23	37	40
Lombardia	23	52	25	22	39	39	23	51	26	22	39	39
Veneto	22	52	26	19	38	43	22	51	27	19	38	43
Emilia	24	48	28	20	39	41	24	49	27	20	38	42
Toscana	23	48	29	18	41	41	24	48	28	19	41	40
Marche	19	53	28	20	37	43	20	51	29	19	37	44
Umbria	25	46	29	20	39	41	25	47	28	19	41	40
Lazio	28	49	23	22	38	40	29	49	22	21	39	40
Abruzzi e Molise	16	55	29	14	44	42	16	55	29	14	45	41
Campania	23	54	23	21	39	40	22	53	25	20	38	42
Puglie	21	60	19	19	41	40	21	59	20	19	40	41
Basilicata	16	63	21	16	38	46	17	60	23	15	38	47
Calabrie	20	57	23	20	38	42	20	57	23	19	37	44
Sicilia	22	58	20	20	37	43	22	58	20	20	39	41
Sardegna	26	53	21	20	39	41	27	51	22	19	39	42
REGNO	23	52	25	20	39	41	23	52	25	20	39	41

Le proporzioni più alte dei morti celibi si osservano nella provincia di Roma (il che si spiega facilmente per la composizione della popolazione di questa per sesso, età e stato civile, essendovi, oltre a molti sacerdoti, buon numero di operai avventizi, militari e impiegati celibi), nella Liguria e nella Sardegna; le più basse negli Abruzzi e nella Basilicata.

§ V.

Morti classificati secondo il sesso e secondo l'età.

Diamo qui appresso (prospetto XL) la classificazione dei morti per sesso e per età, di anno in anno fino al 5° anno, e per gruppi di cinque in cinque anni pel rimanente della scala, secondo le osservazioni fatte nel periodo 1890-1905 e nell'anno 1906.

Numero dei morti nel periodo 1890-1905 e nell'anno 1906, classificati per sesso e per età

Prospetto XL

MORTI IN ETÀ	CIFRE EFFETTIVE						CIFRE PROPORZIONALI			
	ANNO 1906			PERIODO 1890-1905			Anno 1906		Periodo 1890-1905	
	Maschi	Femm.	Totale	Maschi	Femmine	Totale	Per 100 morti	Maschi per 100 femmine	Per 100 morti	Maschi per 100 femmine
Non superiore a 1 anno (a)	92 804	79 469	172 273	1 645 911	1 405 825	3 051 736	24.76	117	25.47	117
Da oltre 1 anno a 2 anni	33 143	32 841	65 984	598 361	588 654	1 187 015	9.48	101	9.91	102
» » 2 anni a 3 »	12 948	12 922	25 870	252 816	253 353	506 169	3.72	100	4.22	100
» » 3 » 4 »	6 995	6 821	13 816	139 469	139 242	278 711	1.99	103	2.33	100
» » 4 » 5 »	4 464	4 547	9 011	92 682	95 713	188 395	1.29	98	1.57	97
» » 5 » 10 »	9 691	10 135	19 826	200 914	210 615	411 529	2.85	96	3.43	95
» » 10 » 15 »	5 014	5 936	10 950	90 372	106 570	196 942	1.57	84	1.64	85
» » 15 » 20 »	6 810	8 448	15 258	112 210	135 645	247 855	2.19	81	2.07	83
» » 20 » 25 »	8 693	9 354	18 047	148 820	151 041	299 861	2.59	93	2.50	99
» » 25 » 30 »	6 993	8 467	15 460	119 378	145 060	264 438	2.22	83	2.21	82
» » 30 » 35 »	6 404	7 845	14 249	113 009	142 268	255 277	2.05	82	2.13	79
» » 35 » 40 »	6 457	7 449	13 906	116 166	138 262	254 428	2.00	87	2.12	84
» » 40 » 45 »	7 733	7 776	15 509	136 773	140 170	276 943	2.23	99	2.31	98
» » 45 » 50 »	8 905	7 551	16 456	152 565	130 105	282 670	2.36	118	2.36	117
» » 50 » 55 »	11 204	9 449	20 653	195 894	168 210	364 104	2.97	119	3.04	116
» » 55 » 60 »	13 178	11 310	24 488	217 598	188 331	405 929	3.52	117	3.39	116
» » 60 » 65 »	18 233	17 506	35 739	299 496	291 618	591 114	5.14	104	4.93	103
» » 65 » 70 »	20 526	20 430	40 956	331 863	329 309	661 172	5.89	100	5.52	101
» » 70 » 75 »	24 375	25 400	49 775	405 000	424 684	829 684	7.15	96	6.93	95
» » 75 » 80 »	22 611	22 248	44 859	343 134	340 475	683 609	6.45	102	5.71	101
» » 80 » 85 »	17 124	17 736	34 860	242 476	251 561	494 037	5.01	97	4.12	96
» » 85 » 90 »	6 830	7 162	13 992	92 445	93 973	186 418	2.01	95	1.56	98
» » 90 » 95 »	1 427	1 781	3 208	28 193	35 261	63 459	0.46	80	0.53	80
» » 95 » 100 »	261	347	608	28 193	35 261	63 459	0.09	75	0.53	80
Al disopra di 100 anni	15	41	56				0.01	37		
Età ignota	632	434	1 066	7 915	7 233	15 148
TOTALE	353 470	343 405	696 875	6 083 465	5 913 228	11 996 693	100.00	103	100.00	103

(a) Cioè dalla nascita fino ai 365 giorni inclusi.

Nel 1906 di cento morti di qualsiasi età, la metà circa (50.44) non oltrepassarono il 25° anno; 28.38 avevano più di 25 anni, ma non più di 70, e 21,18 erano di oltre 70 anni. Dei 172,273 morti in età non superiore a un anno, i quali si ragguagliano a circa un quarto del totale (24,76 su cento), 63,907 (maschi 35,193 e femmine 28,714) non oltrepassarono il primo mese. Se confrontiamo le cifre dell'anno 1906 con quelle di anni antecedenti, troviamo che è venuto scemando il numero dei morti nell'età infantile, mentre è cresciuto quello dei morti nell'età senile.

Infatti, se si raggruppano i morti fra il 1872 e il 1906 per quinquenni di osservazione in quattro classi d'età, cioè dalla nascita a non oltre 5 anni, da oltre 5 anni a non oltre 40, da oltre 40 a non oltre 70 e da oltre 70 in su, si formano le serie seguenti:

Morti nei quinquenni corsi dal 1872 al 1906 e nell'anno 1906 classificati per gruppi di età.
 Prospetto XLI.

GRUPPI DI ETÀ	QUINQUENNI							ANNO
	1872-76	1877-81	1882-86	1887-91	1892-96	1897-1901	1902-1906	1906

Cifre effettive.

Dalla nascita a non oltre 5 anni. . . .	1 960 509	1 916 191	1 915 481	1 904 822	1 754 451	1 519 134	1 479 464	286 954
Da oltre 5 anni a non oltre 40.	808 637	751 395	716 720	669 814	638 586	578 267	562 959	107 696
» 40 » 70	857 084	888 345	805 520	816 550	822 543	791 147	793 595	153 801
» 70 in su	480 909	535 195	554 420	613 092	676 722	722 531	748 010	147 358
Età ignota	1 166	1 096	1 562	4 451	5 504	4 134	5 283	1 066
TOTALE	4 108 305	4 092 222	3 993 703	4 008 729	3 897 806	3 615 213	3 589 311	696 875

Cifre proporzionali a 100 del totale (esclusi i morti d'età ignota).

Dalla nascita a non oltre 5 anni. . . .	48	47	48	48	45	42	41	41
Da oltre 5 anni a non oltre 40.	19	18	18	17	17	16	16	16
» 40 » 70	21	22	20	20	21	22	22	22
» 70 in su	12	13	14	15	17	20	21	21
TOTALE	100	100	100	100	100	100	100	100

I morti di età inferiore a 5 anni, che nel quinquennio 1872-76, costituivano il 48 per cento del totale dei morti, nel quinquennio 1902-06 si ragguagliavano soltanto al 41 per cento; al contrario i morti in età da oltre 70 anni in su, che nel quinquennio 1872-76 erano 12 su cento del totale dei morti, nel quinquennio 1902-06 ne rappresentavano il 21 per cento.

L'età mediana dei morti, cioè quell'età al di sopra e al di sotto della quale si trova una cifra eguale dei morti in un anno, nel 1872 era calcolata a 6 anni, nel 1882 a 6 anni e mezzo, nel 1892 a 15 anni e nel 1906 a 25 anni.

Nel primo anno di età muore un numero di maschi molto maggiore di quello delle femmine (117 maschi per 100 femmine nell'anno 1906); poi le cifre dei due sessi si pareggiano, anzi da 4 anni a 45 anni vi sono fra i morti più fem-

mine che maschi. Dopo il 45° e fino al 70° anno avviene il fatto opposto, e nelle estreme età ritorna a prevalere per numero di morti il sesso femminile.

§ VI.

Quozienti di mortalità dei bambini nei primi cinque anni di età, calcolati per ciascun anno del periodo 1890-1906 (1).

Nel prospetto XLII (A) si è calcolata la mortalità e la sopravvivenza dei bambini nei primi cinque anni di età, partendo non dalle cifre dei viventi per età, ma da quelle dei nati e rispettivamente dei superstiti alla fine del dodicesimo mese, del secondo, del terzo e del quarto anno dalla nascita.

Per determinare con esattezza quanti bambini nati in ciascun anno dal 1890 in poi sono morti prima di avere compiuto uno o due o tre o quattro o cinque anni d'età, converrebbe avere la classificazione dei morti non solo per anni d'età, ma anche per anni di nascita; giacchè non tutti i morti nei primi 365 giorni dalla nascita, fra il 1° gennaio e il 31 dicembre 1906, per esempio, erano nati nell'anno stesso, ma una parte di essi (un quarto circa), si componeva di nati nel 1905; e similmente, i morti di oltre un anno, ma non oltre due anni nel 1906 non erano tutti nati nel 1905, ma quasi la metà (quattro noni) provenivano dai nati nel 1904 e così via dicendo. In mancanza di questo doppio elemento di calcolo ci siamo limitati a fare la semisomma dei nati in due anni consecutivi (per esempio nel 1890 e 1891) per avere approssimativamente all'inizio di ciascun anno la generazione da cui provenivano i morti di non oltre un anno. Sottraendo da questa semisomma il numero dei morti di non oltre un anno di età (nel 1891 nell'esempio addotto) si è ottenuto il numero approssimativo dei superstiti alla fine del primo anno di età (nel 1892), fatta astrazione dal movimento d'emigrazione all'estero che in queste prime età è molto piccolo. Dal numero dei superstiti si è sottratto quello dei morti di oltre 1 e non oltre 2 anni di età (nel 1892) ottenendosi così il numero dei superstiti a 2 anni (nel 1893) e continuando collo stesso procedimento, si sono ottenuti i superstiti a 3 e a 4 anni d'età di quella prima schiera di nati. In modo analogo si sono calcolate le cifre dei superstiti a 1, 2, 3 e 4 anni, dei nati nel 1892, 1893, ecc.

Nello stesso prospetto (B) furono calcolati i coefficienti di probabilità di morte per ciascuno dei primi cinque anni d'età, confrontando il numero dei morti di non oltre un anno colla generazione dei nati da cui provenivano, quello dei morti da 1 a non oltre 2 anni coi bambini di un anno, e così di seguito fino al 5° anno compiuto. Nell'ultima colonna è calcolata la mortalità dalla nascita a 5 anni compiuti confrontando il totale dei morti di non oltre 5 anni di età colla somma dei viventi che all'inizio dell'anno considerato non avevano ancora superato il quarto anno.

(1) Nel volume precedente, che riguarda il movimento della popolazione secondo gli atti di stato civile per l'anno 1905, si sono date le tavole di mortalità e di sopravvivenza alle singole età per ciascun compartimento e pel Regno costrutte in base alle classificazioni per età dei viventi al 1° gennaio 1901 e dei morti nell'ottennio 1897-1904. Non si è creduto opportuno di rifare in questo volume i calcoli per tutte le età tenendo conto delle osservazioni sui morti nei due anni 1905 e 1906, ma si è presa in esame soltanto la mortalità infantile, la quale presenta maggiori variazioni da un anno all'altro.

Mortalità dei bambini d'ambo i sessi nei primi cinque anni di età, dal 1890 al 1906.

A. - CIFRE EFFETTIVE DEI NATI, DEI SUPERSTITI A 1, A 2, A 3 E A 4 ANNI, E DEI MORTI ENTRO GLI STESSI LIMITI D' ETÀ, IN CIASCUN ANNO SOLARE.

Prospetto XLII.

ANNI di osservazione	NATI vivi	SEMI-SOMMA dei nati in due anni consecutivi	MORTI di non oltre 1 anno	BAMBINI di 1 anno	MORTI da 1 a non oltre 2 anni	BAMBINI di 2 anni	MORTI da 2 a non oltre 3 anni	BAMBINI di 3 anni	MORTI da 3 a non oltre 4 anni	BAMBINI di 4 anni	MORTI da 4 a non oltre 5 anni
1885.	1 125 970	
1886.	1 086 960	1 106 465	217 504
1887.	1 152 906	1 119 933	222 994	888 961	89 793
1888.	1 119 563	1 136 234	223 548	896 939	89 910	799 168	38 196
1889.	1 149 197	1 134 380	211 810	912 686	84 903	807 029	37 276	760 972	19 841
1890.	1 083 103	1 116 150	214 779	922 570	85 963	827 783	37 194	769 753	20 949	741 131	13 417
1891.	1 132 139	1 107 621	208 069	901 371	88 672	836 607	39 669	790 589	22 392	748 804	14 827
1892.	1 110 573	1 121 356	206 684	899 552	81 559	812 699	35 807	796 938	21 157	768 197	14 475
1893.	1 126 296	1 118 434	201 799	914 672	80 773	817 993	35 388	776 892	20 886	775 781	15 021
1894.	1 102 935	1 114 615	204 623	916 635	78 182	833 899	33 416	782 605	19 541	756 006	13 410
1895.	1 092 102	1 097 518	205 505	909 992	81 741	838 453	36 351	800 483	19 305	763 064	13 095
1896.	1 095 505	1 093 803	194 152	892 013	76 955	828 251	33 921	802 102	18 460	781 178	12 245
1897.	1 101 848	1 098 677	180 804	899 651	68 128	815 058	29 068	794 330	15 830	783 642	11 016
1898.	1 070 074	1 085 961	183 460	917 873	73 092	831 523	30 526	785 990	16 088	778 500	10 963
1899.	1 088 558	1 079 316	168 244	902 501	66 018	844 781	28 807	800 997	15 713	769 902	10 952
1900.	1 067 376	1 077 967	185 823	911 072	73 218	836 483	31 649	815 974	16 803	785 284	10 926
1901.	1 057 763	1 062 569	175 855	892 144	64 828	837 854	27 092	804 834	14 451	799 171	9 780.
1902.	1 093 074	1 075 419	187 816	886 714	69 767	827 316	29 972	810 762	15 905	790 383	10 321
1903.	1 042 090	1 087 532	179 109	887 603	68 319	816 947	26 510	797 344	14 688	794 857	10 079
1904.	1 085 431	1 063 761	174 810	888 473	62 853	819 284	25 314	790 437	13 152	782 656	9 140
1905.	1 084 518	1 084 975	180 204	888 951	66 947	825 620	25 485	793 970	13 391	777 285	8 728
1906.	1 070 978	1 077 748	172 273	904 771	65 984	822 004	25 870	800 135	13 816	780 579	9 011

B. - CONFRONTO DEL NUMERO DEI MORTI IN CIASCUN ANNO SOLARE COL NUMERO DEI NATI E DEI SUPERSTITI DAI QUALI ESSI PROVENIVANO.

ANNI	COEFFICIENTI DI PROBABILITÀ DI MORTE PER 1000 BAMBINI delle sotto indicate classi di età					MORTI dalla nascita a 5 anni compiuti su 1000 coetanei
	Dalla nascita a 1 anno	Da oltre 1 a 2 anni	Da oltre 2 a 3 anni	Da oltre 3 a 4 anni	Da oltre 4 a 5 anni	
1890	192.43	93.18	44.93	27.22	18.10	85.05
1891	187.85	98.37	47.42	28.27	19.80	85.21
1892	184.32	90.67	44.06	26.55	18.84	81.77
1893	180.43	88.31	43.26	26.88	19.36	80.36
1894	183.58	85.29	40.07	24.97	17.74	79.29
1895	187.25	89.83	43.35	24.12	17.16	80.73
1896	177.50	86.27	40.95	23.01	15.67	76.35
1897	164.57	75.73	35.66	19.93	14.06	69.42
1898	168.94	79.63	36.71	20.47	14.08	71.40
1899	155.88	73.15	34.10	19.62	14.23	65.89
1900	172.38	80.36	37.84	20.59	13.91	71.93
1901	165.50	72.67	32.33	17.96	12.24	66.42
1902	174.64	78.68	36.23	19.62	13.06	71.47
1903	167.77	76.97	32.45	18.42	12.68	68.44
1904	164.33	70.74	30.90	16.64	11.68	65.66
1905	166.09	75.31	30.87	16.87	11.23	67.44
1906	159.85	72.93	31.47	17.27	11.54	65.44

La mortalità infantile è in sensibile diminuzione: il che dimostra come siano migliorate, in breve volgere di anni, le condizioni igieniche e sanitarie del Paese. Ogni 1000 bambini che non avevano oltrepassato il 1° anno di età, ne morirono 192 nel 1890 e 160 nel 1906; ed ogni 1000 fanciulli che non avevano oltrepassato il 5° anno ne morirono, rispettivamente, 85 e 65 nei due anni indicati.

La diminuzione è anche più evidente se risaliamo più indietro coll'osservazione. Infatti, partendo dal 1877 e formando dei gruppi quinquennali, si trovano questi quozienti:

Mortalità nel primo anno e nei primi cinque anni di vita durante il periodo 1877-1906.

Prospetto XLIII.

PERIODI DI TEMPO	MORTI di non oltre 1 anno su 1000 nati nei periodi controindicati	MORTI di non oltre 5 anni su 1000 coetanei
1877-81	206.9	98.2
1882-86	196.8	94.0
1887-91	192.6	87.7
1892-96	182.6	79.7
1897-901	165.5	69.0
1902-906	166.5	67.7

§ VII.

Morti nei primi cinque anni di età, classificati secondo la filiazione legittima od illegittima.

I bambini morti prima di aver compiuto il quinto anno di età furono divisi secondo che erano di nascita legittima od illegittima; in questa seconda categoria sono stati compresi tutti gli esposti. La tavola XI a pag. 68 dà queste notizie per l'anno 1906, separatamente per ciascun compartimento. Qui appresso riassumiamo pel complesso del Regno le cifre concernenti gli anni 1906, 1905 e 1904.

Numero dei morti nei primi cinque anni d'età, classificati secondo il sesso e la filiazione legittima od illegittima.

Prospetto XLIV.

ANNI D' ETÀ	ANNO 1906				ANNO 1905				ANNO 1904			
	Legittimi		Illegittimi		Legittimi		Illegittimi		Legittimi		Illegittimi	
	Maschi	Femm.	Maschi	Femm.	Maschi	Femm.	Maschi	Femm.	Maschi	Femm.	Maschi	Femm.
Non oltre 1	86 002	72 560	6 802	6 909	89 752	76 753	7 075	6 624	86 981	74 064	7 024	6 791
Da 1 a non oltre 2 .	31 817	31 354	1 326	1 487	32 214	31 769	1 446	1 518	30 267	29 794	1 362	1 430
Da 2 a non oltre 3 .	12 453	12 417	495	505	12 258	12 287	454	486	12 023	12 234	499	558
Da 3 a non oltre 4 .	6 759	6 601	236	220	6 421	6 573	200	197	6 380	6 366	200	206
Da 4 a non oltre 5 .	4 334	4 432	130	115	4 180	4 276	137	135	4 348	4 505	136	151
TOTALE . .	141 365	127 364	8 989	9 236	144 825	131 658	9 312	8 960	139 949	126 963	9 221	9 136

Le variazioni determinate dalle legittimazioni dello stato civile dei fanciulli rendono meno esatte le deduzioni che emergono confrontando la mortalità dei bambini legittimi con quella degli illegittimi; poichè i bambini morti dopo essere stati legittimati sono classificati fra i legittimi, mentre nella statistica dei nati erano stati iscritti tra gli illegittimi. Le cause di errore aumentano a misura che ci discostiamo dall'anno di nascita. Per queste considerazioni, nel prospetto XLV, ci siamo limitati a ragguagliare i bambini morti nel primo anno d'età, divisi in legittimi ed illegittimi, a 100 nati delle due categorie, per ciascun compartimento, negli anni 1906, 1905 e 1904.

La mortalità dei bambini illegittimi varia molto da un compartimento all'altro. Per esempio, nel 1906, per 100 nati illegittimi ne morirono prima di aver compiuto un anno nelle Calabrie 40, negli Abruzzi 38, nel Piemonte 34, nella Lombardia 31 e nella Sicilia 30; mentre nel Lazio e nella Sardegna ne morirono soltanto 17, nelle Marche, nel Veneto e nell'Emilia 19.

Le considerazioni fatte nell'espone i risultati delle indagini statistiche sui nati illegittimi, spiegano, almeno in parte, queste differenze. In Piemonte, in Lombardia e in Calabria, la natività illegittima è bassa e i nati illegittimi sono quasi tutti abbandonati dai genitori ed allevati a spese della carità pubblica. Al contrario, nel Lazio, nell'Umbria, nelle Marche e nelle Romagne, la natività illegittima è alta, ma una gran parte degli illegittimi sono riconosciuti dai genitori ed allevati in famiglia. Parecchi fra questi possono essere stati legittimati qualche mese dopo la nascita per matrimonio dei genitori, e in caso di morte furono registrati come legittimi. Ciò fa sì che in alcuni anni la mortalità degli illegittimi appaia eguale, e talvolta persino inferiore, a quella dei bambini legittimi.

**Bambini legittimi ed illegittimi morti nel primo anno di età
durante gli anni 1906, 1905 e 1904.**

Prospetto XLV.

COMPARTIMENTI	SU 100 NATI NE ERANO MORTI																	
	Nel 1906						Nel 1905						Nel 1904					
	Fra i legittimi			Fra gli illegittimi ed esposti			Fra i legittimi			Fra gli illegittimi ed esposti			Fra i legittimi			Fra gli illegittimi ed esposti		
	Maschi	Femmine	In complesso	Maschi	Femmine	In complesso	Maschi	Femmine	In complesso	Maschi	Femmine	In complesso	Maschi	Femmine	In complesso	Maschi	Femmine	In complesso
Piemonte	16	14	15	36	32	34	16	14	15	34	33	34	15	13	14	42	38	40
Liguria	13	12	13	22	23	22	15	13	14	28	25	26	14	12	13	23	21	22
Lombardia	20	18	19	33	29	31	20	17	19	31	25	28	18	16	17	30	24	27
Veneto	14	13	13	21	18	19	17	15	16	20	18	19	15	13	14	18	16	17
Emilia	18	16	17	19	19	19	19	17	18	21	19	20	17	15	16	17	18	17
Toscana	15	13	14	19	22	21	15	13	14	20	17	19	14	13	13	15	17	16
Marche	16	15	15	19	19	19	17	16	16	18	17	18	17	15	16	19	20	20
Umbria	17	14	15	22	22	22	16	16	16	23	20	21	16	15	15	25	23	24
Lazio	15	12	13	15	19	17	15	14	15	14	11	12	14	13	14	17	15	16
Abruzzi e Molise . . .	15	14	14	33	42	38	16	15	15	36	40	38	16	15	15	38	37	37
Campania	15	14	15	26	31	29	16	14	15	27	29	28	15	14	15	25	30	27
Puglie	17	15	16	25	26	25	19	17	18	23	25	24	20	19	20	25	24	25
Basilicata	17	14	15	22	23	23	18	17	18	26	24	25	19	18	19	18	16	17
Calabrie	14	15	14	39	42	40	14	13	13	36	51	43	15	14	14	35	45	40
Siellia	18	18	18	26	34	30	18	17	17	26	31	28	19	18	19	25	34	29
Sardegna	13	11	12	16	18	17	16	15	16	24	18	21	15	14	15	14	16	15
REGNO . . .	17	15	16	23	25	24	17	15	16	24	23	23	17	15	16	23	23	23

§ VIII.

Morti classificati secondo l'età e la professione.

La tavola XII a pagina 69 dà una classificazione dei maschi morti dopo aver raggiunto l'età di 15 anni compiuti, per gruppi di età di dieci in dieci anni e per professione.

La professione fu indicata secondo le dichiarazioni fatte dai parenti del defunto, e questi, nei casi d'individui di età avanzata, hanno molte volte dichiarata la professione che il defunto esercitava in età più valida. Infatti, si trovano, per esempio, segnati nelle classi degli impiegati, dei maestri, delle guardie doganali o daziarie o carcerarie, dei marinai, ecc., parecchi individui morti ad oltre 80 anni di età.

Convieni inoltre tener presenti altre due cause di possibili errori nel giudicare del grado di salubrità delle varie professioni. Alcune professioni, come quelle di medico, avvocato, notaio, ingegnere, sacerdote, richiedendo una carriera preparatoria assai lunga, possono essere esercitate soltanto da individui che hanno almeno 23 o 24 anni di età; e per queste professioni non vi possono essere morti di età più giovane, mentre si hanno molti morti fra 15 e 20 anni tra gli agricoltori, marinai, tipografi. D'altra parte, non pochi individui, coll'avanzare dell'età, cambiano professione, sia perchè sono migliorate le loro condizioni finanziarie, sia perchè, col diminuire delle loro forze, devono procurarsi una occupazione meno faticosa. Si troveranno perciò pochi morti oltre il 70° anno di età fra i commessi di negozio, non perchè siano morti quasi tutti in età più giovane, ma perchè parecchi col tempo sono diventati padroni e nell'atto di morte sono registrati come negozianti. Così parecchi facchini e marinai vecchi sono ridotti alla condizione di bracciante; quasi tutti gli impiegati, i maestri e le guardie sono passati a quell'età nella categoria dei pensionati.

Premesse queste avvertenze, possiamo dalla classificazione dei morti per professioni in rapporto all'età argomentare, in via approssimativa, in quali professioni sia maggiore il numero dei morti in giovane età, ed in quali altre prevalgano per numero le morti di individui d'età avanzata.

Limitando l'indagine agli individui di sesso maschile morti in età di oltre 25 anni nel 1906, questi sono stati classificati per professioni e per gruppi di età, e nel prospetto XLVI, si è indicato quanti di essi avessero oltrepassato il 65° anno. Si è trovato così, che, mentre su 100 morti di qualsiasi professione in età di oltre 25 anni, 54 avevano varcato il 65° anno, fra i sacerdoti e i monaci la proporzione era di 71, fra i proprietari e benestanti di 66, fra gli agricoltori di 59, fra i marinai di 57, tra gli impiegati e pensionati civili pure di 57 e fra i sarti di 56; all'opposto tra i ferrovieri e tramvieri essa era soltanto di 13, tra i macchinisti e fuochisti di 17, tra gli infermieri pure di 17, tra i vetrai di 25, fra i commessi e ragionieri di 27, fra le guardie anche di 27, fra i tipografi di 29, ecc.

TAVOLE

TAVOLA I. — MOVIMENTO GENERALE

A. Per cir

Anno 1906.

CIRCONDARI	MATRIMONI	NATI-VIVI									
		Totale dei nati	MASCHI					FEMMINE			
			Totale	Legittimi	Illegittimi riconosciuti da uno o da entrambi i genitori	Illegittimi non riconosciuti e nati di stato civile ignoto	Totale	Legittime	Illegittime riconosciute da uno o da entrambi i genitori	Illegittime non riconosciute e nate di stato civile ignoto	
Alessandria	1301	4101	2122	2064	14	44	1979	1928	15	36	
Acqui	1085	4051	2036	2018	4	14	2015	1993	5	17	
Asti	1491	5387	2658	2639	3	16	2729	2708	4	17	
Casale Monferrato	1231	4150	2137	2125	2	10	2013	1997	6	10	
Novi Ligure	703	2945	1481	1470	8	3	1464	1447	8	9	
Tortona	506	2066	1067	1055	3	9	999	989	1	9	
Cuneo	1352	5550	2840	2782	20	38	2710	2652	15	43	
Alba	1098	4675	2384	2366	2	16	2291	2263	2	26	
Mondovì	1198	4642	2370	2321	11	38	2272	2217	6	49	
Saluzzo	1144	4621	2366	2330	6	30	2255	2211	10	34	
Novara	2147	7550	3901	3802	20	79	3649	3570	19	60	
Biella	1199	3656	1915	1848	55	12	1741	1686	40	15	
Domodossola	295	1221	614	578	23	13	607	560	32	15	
Pallanza	653	2404	1209	1183	11	15	1195	1170	10	15	
Varallo	259	772	385	353	20	12	387	363	17	7	
Vercelli	1260	4055	2066	2030	14	22	1989	1959	5	25	
Torino	5045	15116	7800	7308	409	83	7316	6839	397	80	
Aosta	548	2180	1108	1015	65	28	1072	968	74	30	
Ivrea	1223	3910	1971	1922	42	7	1939	1891	32	16	
Pinerolo	829	3471	1805	1777	14	14	1666	1641	13	12	
Susa	672	2861	1151	1131	13	7	1210	1179	14	17	
Genova	3940	13978	7167	6738	260	169	6811	6381	237	193	
Albenga	366	1405	746	725	8	13	659	629	13	17	
Chiavari	719	2963	1499	1456	19	24	1464	1423	17	24	
Savona	865	3492	1782	1704	29	49	1710	1654	27	29	
Spezia	1067	4806	2452	2332	80	40	2354	2242	85	27	
Porto Maurizio	376	1392	687	658	5	24	705	676	13	16	
San Remo	652	2032	1018	962	39	17	1014	955	48	11	
Bergamo	2263	11813	5975	5908	13	54	5338	5779	13	46	
Clusone	606	3007	1557	1540	9	8	1450	1439	8	3	
Treviglio	890	5634	2932	2927	3	2	2702	2693	3	6	

DELLA POPOLAZIONE NELL'ANNO 1906.

condari.

Anno 1906.

Totale dei nati-morti	NATI-MORTI						FIGLI NATURALI LEGITTIMATI		MORTI			CIRCONDARI
	MASCHI			FEMMINE			Maschi	Femmine	Maschi	Femmine	Totale	
	Totale	Legittimi	Illegittimi e nati morti di stato civile ignoto	Totale	Legittime	Illegittime e nate morte di stato civile ignoto						
124	68	65	3	56	53	3	8	13	1527	1435	2962	Alessandria.
174	94	92	2	80	76	4	2	3	1277	1138	2415	Acqui.
233	121	117	4	112	110	2	2	3	1842	1740	3582	Asti.
155	90	86	4	65	64	1	1599	1543	3142	Casale Monferrato.
107	66	63	3	41	40	1	4	..	950	867	1817	Novi Ligure.
77	39	38	1	38	38	..	6	2	629	626	1255	Tortona.
264	152	145	7	112	109	3	11	7	2292	2108	4400	Cuneo.
212	137	132	5	75	73	2	..	2	1478	1468	2946	Alba.
300	164	154	10	136	128	8	6	8	1547	1473	3020	Mondovì.
229	123	116	7	106	103	3	6	7	1845	1784	3629	Saluzzo.
216	115	111	4	101	97	4	1	9	2626	2502	5128	Novara.
160	88	81	2	77	74	3	9	15	1364	1313	2677	Biella.
42	23	21	2	19	18	1	8	3	463	445	908	Domodossola.
119	64	61	3	55	50	5	3	5	883	802	1685	Pallanza.
33	21	20	1	12	10	2	..	1	336	332	668	Varallo.
94	51	50	1	43	42	1	5	2	1492	1381	2873	Vercelli.
697	388	347	41	309	275	34	67	49	6435	6194	12629	Torino.
68	40	36	4	28	20	8	16	6	935	1012	1947	Aosta.
172	109	105	4	63	60	3	10	7	1684	1677	3361	Irrea.
147	86	79	7	61	58	3	4	9	1295	1275	2570	Pinerolo.
96	62	61	1	34	30	4	9	9	978	982	1960	Susa.
898	539	472	67	359	320	39	74	83	5254	4799	10053	Genova.
80	44	42	2	36	34	2	10	6	552	525	1077	Albenga.
106	69	65	4	37	36	1	3	3	965	1017	1982	Chiavari.
165	95	88	7	70	61	9	10	4	1105	986	2091	Savona.
303	151	134	17	152	135	17	57	72	1442	1402	2844	Spezia.
72	46	43	3	26	24	2	1	..	591	563	1154	Porto Maurizio.
103	61	57	4	42	37	5	18	10	882	822	1704	San Remo.
488	271	267	4	217	214	3	14	14	4386	4263	8649	Bergamo.
121	72	71	1	49	47	2	5	4	883	973	1856	Clusone.
187	97	97	..	90	89	1	1	2	2142	2067	4209	Treviglio.

Anno 1906.

CIRCONDARI	MATRIMONI	NATI-VIVI									
		Totale dei nati	MASCHI					FEMMINE			
			Totale	Legittimi	Illegittimi riconosciuti da uno o da entrambi i genitori	Illegittimi non riconosciuti e nati di stato civile ignoto	Totale	Legittime	Illegittime riconosciute da uno o da entrambi i genitori	Illegittime non riconosciute e nate di stato civile ignoto	
Brescia	1920	9293	4791	4637	40	114	4502	4336	31	135	
Breno	462	2286	1191	1161	13	17	1095	1064	10	21	
Chiari	617	3546	1859	1846	6	7	1687	1669	5	13	
Salò	481	2140	1096	1070	14	12	1044	1022	12	10	
Verolanuova	478	2238	1153	1147	..	6	1085	1079	3	3	
Como	2151	9251	4869	4788	30	51	4382	4326	8	48	
Lecco	1051	5436	2845	2833	3	9	2591	2585	..	6	
Varese	1393	4878	2577	2556	11	10	2301	2280	11	10	
Cremona	1337	5899	3015	2923	17	75	2884	2800	2)	64	
Casalmaggiore	372	1291	681	666	5	10	610	600	1	9	
Crema	712	3755	1902	1885	2	15	1853	1839	2	12	
Mantova (provincia)	2357	10882	5622	5049	327	246	5260	4734	309	217	
Milano	5974	22199	11319	10624	458	237	10880	10215	475	190	
Abbiategrasso	981	4694	2370	2367	..	3	2324	2317	3	4	
Gallarate	1885	9077	4670	4654	12	4	4407	4393	8	6	
Lodi	1316	5933	3028	3006	6	16	2905	2883	5	17	
Monza	2037	11256	5846	5830	11	5	5410	5391	10	9	
Pavia	1240	4816	2402	2347	4	51	2444	2331	8	75	
Bobbio	271	1096	582	574	2	6	514	506	1	7	
Mortara	1410	4195	2143	2116	4	23	2052	2023	..	29	
Voghera	1020	3979	2087	2060	6	21	1892	1861	6	25	
Sondrio	918	4070	2110	2053	20	37	1960	1899	20	41	
Belluno (provincia)	1525	7209	3672	3550	81	41	3537	3435	73	29	
Padova (id)	3190	17932	9204	8598	422	184	8728	8166	405	157	
Rovigo (id)	1610	9506	4922	4193	648	81	4584	3897	613	74	
Treviso (id)	3039	17271	8859	8586	188	85	8412	8141	182	89	
Udine (id)	4902	22866	11734	11189	374	171	11132	10662	343	157	
Venezia (id)	3070	14709	7587	6899	500	188	7122	6513	436	173	
Verona (id)	3064	14132	7158	6919	117	122	6974	6726	128	120	
Vicenza (id)	3375	17334	8942	8675	132	135	8392	8163	115	114	

DELLA POPOLAZIONE NELL'ANNO 1906.
condari.

Anno 1906.

Totale dei nati-morti	NATI-MORTI						FIGLI NATURALI LEGITTIMATI		MORTI			CIRCONDARI
	MASCHI			FEMMINE			Maschi	Femmine	Maschi	Femmine	Totale	
	Totale	Legittimi	Illegittimi e nati morti di stato civile ignoto	Totale	Legittime	Illegittime e nate morte di stato civile ignoto						
354	200	194	6	154	148	6	3	7	3516	3219	6735	Brescia.
93	55	52	3	38	38	..	12	3	826	791	1617	Breno.
148	80	79	1	68	68	..	5	1	1315	1244	2559	Chiari.
102	70	67	3	32	32	..	1	..	823	745	1568	Salò.
98	50	48	2	48	48	..	2	1	769	708	1477	Verolanuova.
344	197	189	8	147	142	5	5	4	3340	3206	6546	Como.
154	93	93	..	61	61	..	2	1	1996	1886	3882	Lecco.
197	120	116	4	77	75	2	4	2	1795	1681	3476	Varese.
266	135	132	3	131	128	3	6	6	2228	2057	4285	Cremona.
66	38	36	2	28	26	2	6	1	435	450	885	Casalmaggiore.
159	79	79	..	80	80	1389	1338	2727	Crema.
591	329	286	43	262	231	31	205	168	3462	3225	6687	Mantova (provinc.)
810	455	407	48	355	321	34	22	22	9025	7977	17002	Milano.
192	110	110	..	82	82	..	2	2	1522	1395	2917	Abbiategrosso.
273	158	158	..	115	114	1	3	2	2728	2625	5353	Gallarate.
203	118	115	3	85	82	3	3	2	1996	1819	3815	Lodi.
303	180	180	..	123	119	4	3	6	3737	3607	7344	Monza.
216	132	130	2	84	81	3	13	7	1634	1562	3196	Pavia.
41	27	27	..	14	13	1	1	..	378	351	729	Bobbio.
107	59	59	..	48	47	1	2	1	1326	1329	2655	Mortara.
150	95	92	3	55	53	2	5	9	1348	1201	2549	Voghera.
200	127	118	9	73	68	5	4	8	1305	1300	2605	Sondrio.
236	136	130	6	100	98	2	64	54	1948	1951	3899	Belluno (provincia).
669	350	329	21	319	302	17	237	225	4232	3990	8222	Padova (id.)
375	189	157	32	186	149	37	371	298	2274	2178	4452	Rovigo (id.)
627	340	314	26	287	266	21	131	114	4100	3937	8037	Treviso (id.)
753	400	378	22	353	326	27	339	315	5630	5543	11173	Udine (id.)
469	262	221	41	207	188	19	343	320	4280	4009	8289	Venezia (id.)
589	329	301	28	260	246	14	83	77	4066	3860	7926	Verona (id.)
689	382	364	18	307	292	15	112	99	4690	4700	9390	Vicenza (id.)

Segue TAVOLA I. — MOVIMENTO GENERALE
A. Per cir

Anno 1906.

CIRCONDARI	MATRIMONI	NATI-VIVI									
		Totale dei nati	MASCHI					FEMMINE			
			Totale	Legittimi	Illegittimi riconosciuti da uno o da entrambi i genitori	Illegittimi non riconosciuti e nati di stato civile ignoto	Totale	Legittime	Illegittime riconosciute da uno o da entrambi i genitori	Illegittime non riconosciute e nate di stato civile ignoto	
Bològna	2909	11336	5725	5107	478	140	5611	4954	480	177	
Imola	586	2373	1266	1165	61	40	1107	996	79	32	
Vergato	526	2085	1060	948	79	33	1025	913	78	34	
Ferrara	1261	7371	3818	2868	808	142	3553	2653	762	138	
Cento	280	1312	639	601	34	4	673	633	34	6	
Comacchio	320	2143	1126	860	249	17	1017	821	190	6	
Forlì	725	2397	1230	940	256	34	1167	903	235	29	
Cesena	942	3550	1833	1470	332	31	1717	1394	298	25	
Rimini	845	3597	1855	1668	156	31	1742	1556	159	27	
Modena	1392	6563	3368	3151	137	80	3195	2996	112	87	
Mirandola	484	2533	1340	1218	97	25	1193	1085	82	26	
Pavullo nel Frignano	675	2667	1396	1304	48	44	1271	1183	42	46	
Parma	1355	5683	2935	2680	52	203	2748	2513	47	188	
Borgo San Donnino	676	3117	1602	1553	20	29	1515	1448	19	48	
Borgotaro	284	1207	614	603	6	5	593	585	4	4	
Piacenza	1186	5699	2978	2852	22	104	2721	2615	15	91	
Fiorenzuola d'Arda	572	2510	1308	1281	7	20	1202	1173	9	20	
Ravenna	753	2427	1238	1104	110	24	1189	1061	104	24	
Faenza	477	1596	799	737	40	22	797	724	39	34	
Lugo	458	1880	929	809	98	22	951	833	103	15	
Reggio nell'Emilia	1697	8099	4110	3948	80	82	3989	3800	81	108	
Guastalla	550	2491	1322	1238	48	36	1169	1109	36	24	
Arezzo	2106	8426	4359	4076	152	131	4067	3835	111	121	
Firenze	4898	17510	9156	8584	226	346	8354	7869	182	303	
Pistoia	1108	4227	2119	1988	76	55	2108	1969	85	54	
Rocca San Casciano	413	1866	941	831	84	26	925	798	101	26	
San Miniato	1138	3856	1992	1888	75	29	1864	1773	70	21	
Grosseto	1243	4523	2298	2081	175	42	2225	2001	172	52	
Livorno	770	2507	1284	1187	62	35	1223	1139	57	27	
Portoferraio	260	723	386	369	10	7	337	330	6	1	
Lucca	2425	9503	4850	4653	121	76	4653	4455	104	94	

DELLA POPOLAZIONE NELL'ANNO 1906.
condari.

Anno 1906.

Totale dei nat-i-morti	NATI-MORTI						FIGLI NATURALI LEGITTIMATI		MORTI			CIRCONDARI
	MASCHI			FEMMINE			Maschi	Femmine	Maschi	Femmine	Totale	
	Totale	Legittimi	Illegittimi e nati morti di stato civile ignoto	Totale	Legittime	Illegittime e nate morte di stato civile ignoto						
459	232	203	29	227	197	30	362	305	3918	3574	7492	Bologna.
103	65	57	8	38	33	5	81	79	1017	875	1892	Imola.
107	52	49	3	55	43	12	105	96	562	546	1108	Vergato.
294	158	117	41	136	107	29	404	342	2023	1934	3957	Ferrara.
45	23	21	2	22	20	2	24	14	329	309	638	Cento.
100	56	42	14	44	27	17	100	85	480	439	919	Comacchio.
101	59	45	14	42	23	19	213	172	893	893	1786	Forlì
126	69	57	12	57	47	10	300	265	1084	1054	2138	Cesena.
129	73	67	6	56	47	9	214	232	1218	1171	2389	Rimini.
289	156	142	14	133	113	20	64	52	2207	2105	4312	Modena.
98	49	46	3	44	40	4	53	47	662	590	1252	Mirandola.
174	96	87	9	78	73	5	70	66	745	700	1445	Pavullo nel Frign.
287	156	142	14	131	116	15	121	100	1989	1755	3744	Parma.
146	83	80	3	63	63	..	26	29	1001	861	1862	Borgo San Donnino.
66	30	29	1	36	35	1	15	8	373	361	734	Borgotaro.
290	160	157	3	130	120	10	26	26	1876	1706	3582	Piacenza.
135	71	68	3	64	61	3	19	9	692	631	1323	Fiorenzuola d'Arda
75	39	26	13	36	24	12	95	87	854	767	1621	Ravenna.
42	21	21	..	21	19	2	33	24	620	583	1203	Faenza.
47	32	24	8	15	9	6	86	58	673	643	1316	Lugo.
440	242	228	14	198	187	11	109	85	2818	2657	5475	Reggio nell'Emilia
91	53	50	3	38	33	5	26	13	874	731	1605	Guastalla.
515	284	270	14	231	216	15	171	141	3063	2775	5838	Arezzo.
742	430	392	38	312	275	37	167	125	6899	6185	13084	Firenze.
196	94	88	6	102	97	5	71	50	1253	1221	2474	Pistoia.
100	47	39	8	53	48	5	68	79	612	566	1178	Rocca San Casciano
166	102	95	7	64	62	2	60	60	1332	1195	2527	San Miniato.
200	105	95	10	95	87	8	119	121	1442	1264	2706	Grosseto.
65	29	28	1	36	35	1	28	23	1082	1087	2169	Livorno.
29	16	13	3	13	12	1	2	4	257	192	449	Portoferraio.
427	249	238	11	178	169	9	131	121	2925	2348	5773	Luca.

Segue TAVOLA I. — MOVIMENTO GENERALE
A. Per cir

Anno 1906.

CIRCONDARI	MATRIMONI	NATI-VIVI									
		Totale dei nati	MASCHI					FEMMINE			
			Totale	Legittimi	Illegittimi riconosciuti da uno o da entrambi i genitori	Illegittimi non riconosciuti e nati di stato civile ignoto	Totale	Legittime	Illegittime riconosciute da uno o da entrambi i genitori	Illegittime non riconosciute e nate di stato civile ignoto	
Massa e Carrara	1162	4861	2474	2169	262	43	2387	2128	229	30	
Castelnuovo di Garfagnana . . .	314	1260	654	610	32	12	606	551	37	18	
Pontremoli	308	1326	661	634	11	16	665	635	16	14	
Pisa	2057	7115	3573	3333	175	65	3542	3299	163	80	
Volterra	712	2775	1395	1314	57	24	1380	1285	70	25	
Siena	1256	4253	2167	2060	55	52	2086	1994	48	44	
Montepulciano	681	2405	1221	1158	41	22	1184	1124	36	24	
Ancona	2567	9696	4907	4670	145	92	4789	4529	151	109	
Ascoli Piceno	1078	3901	1969	1704	205	60	1932	1682	195	55	
Fermo	966	3957	2061	1918	101	42	1896	1782	86	28	
Macerata	1738	6413	3359	3192	109	58	3054	2908	94	52	
Camerino	417	1520	808	751	33	24	712	668	26	18	
Pesaro	1126	3977	2073	1861	164	48	1904	1709	142	53	
Urbino	1157	4760	2461	2080	310	71	2299	1932	302	65	
Perugia	2199	8393	4283	3849	246	188	4110	3727	214	169	
Foligno	639	2411	1215	1056	120	39	1196	1066	85	45	
Orvieto	514	1709	869	805	44	20	840	764	42	34	
Rieti	781	2915	1491	1326	101	64	1424	1282	70	72	
Spoleto	621	2312	1212	1060	100	52	1100	954	102	44	
Terni	838	2961	1534	1363	69	102	1427	1273	56	98	
Roma	5619	20202	10341	8687	1204	450	9861	8312	1086	463	
Civitavecchia	251	1057	555	482	67	6	502	431	64	7	
Frosinone	1856	6112	3088	2511	511	66	3024	2468	459	97	
Velletri	964	3075	1604	1320	250	34	1471	1228	211	32	
Viterbo	1427	5862	3048	2438	544	66	2814	2275	487	52	
Aquila degli Abruzzi	1146	3797	1962	1894	22	46	1835	1781	13	41	
Avezzano	1017	4282	2268	2192	63	13	2014	1947	57	10	
Cittaducale	489	1878	990	921	60	9	888	839	43	6	
Sulmona	805	3058	1582	1561	13	8	1476	1456	10	10	
Campobasso	1000	3981	2056	2003	13	40	1925	1883	14	28	
Isernia	1131	3840	1941	1925	15	1	1899	1881	13	5	
Larino	1020	4029	2037	1997	14	26	1992	1951	15	26	

DELLA POPOLAZIONE NELL'ANNO 1906.
condari.

Anno 1906.

Totale dei nati-morti	NATI-MORTI						FIGLI NATURALI LEGITTIMATI		MORTI			CIRCONDARI
	MASCHI			FEMMINE			Maschi	Femmine	Maschi	Femmine	Totale	
	Totale	Legittimi	Illegittimi e nati morti di stato civile ignoto	Totale	Legittime	Illegittime e nate morte di stato civile ignoto						
229	111	88	23	118	102	16	221	212	1893	1366	2759	Massa e Carrara.
61	31	29	2	30	29	1	63	75	367	382	749	Castelnuovo di Gar.
67	30	29	1	37	34	3	18	13	404	400	804	Pontremoli.
322	180	154	26	142	132	10	126	107	2351	2282	4633	Pisa.
147	82	77	5	65	57	8	34	26	907	740	1647	Volterra.
198	109	101	8	89	85	4	43	32	1761	1564	3325	Siena.
132	73	68	5	59	55	4	14	15	834	814	1648	Montepulciano.
433	255	235	20	178	165	13	204	194	3314	3162	6476	Ancona.
128	65	56	9	63	55	8	204	182	1033	1019	2052	Ascoli Piceno.
200	125	114	11	75	70	5	71	66	1263	1356	2619	Fermo.
339	186	180	6	153	145	8	110	89	2093	2106	4199	Macerata.
91	49	45	4	42	39	3	58	42	536	504	1040	Camerino.
156	76	65	11	80	68	12	170	151	1372	1257	2629	Pesaro.
261	150	125	25	111	92	19	325	259	1613	1572	3185	Urbino.
424	234	217	17	190	167	23	208	221	2783	2572	5355	Perugia.
105	58	50	8	47	45	2	97	97	847	813	1660	Foligno.
67	42	41	1	25	21	4	44	45	476	450	926	Orvieto.
163	77	62	15	86	79	7	79	54	921	779	1700	Rieti.
93	61	51	10	32	29	3	108	105	747	716	1463	Spoletto.
197	118	103	15	79	69	10	129	122	993	919	1912	Terni.
1121	584	465	119	537	432	105	763	628	7527	6836	14363	Roma.
78	42	35	7	36	25	11	57	38	395	328	723	Civitavecchia.
340	204	164	40	136	113	23	598	542	1686	1676	3362	Frosinone.
173	92	78	14	81	62	19	257	212	874	806	1680	Velletri.
256	154	115	39	102	77	25	251	278	1910	1837	3747	Viterbo.
163	84	80	4	79	75	4	34	38	1336	1430	2766	Aquila degli Abruzzi
171	102	99	3	69	62	7	51	51	1371	1370	2741	Avezzano.
63	36	34	2	27	27	..	76	54	538	601	1139	Cittaducale.
160	88	84	4	72	71	1	12	16	1083	1221	2304	Sulmona.
216	125	123	2	91	88	3	5	4	1173	1202	2375	Campobasso.
153	86	86	..	67	65	2	7	2	1209	1401	2610	Isernia.
211	122	121	1	89	82	7	10	4	1244	1249	2493	Larino.

Anno 1906.

CIRCONDARI	MATRIMONI	NATI-VIVI									
		Totale dei nati	MASCHE					FEMMINE			
			Totale	Legittimi	Illegittimi riconosciuti da uno o da entrambi i genitori	Illegittimi non riconosciuti e nati di stato civile ignoto	Totale	Legittime	Illegittime riconosciute da uno o da entrambi i genitori	Illegittime non riconosciute e nate di stato civile ignoto	
Chieti	4158	4161	2105	2058	10	37	2056	1989	21	46	
Lanciano	4069	3982	2040	1981	19	40	1942	1887	24	31	
Vasto	968	3706	1895	1850	19	26	1811	1772	19	20	
Teramo	1468	6152	3174	3057	43	74	2978	2828	46	104	
Penne	1015	3949	1991	1926	36	29	1958	1894	16	48	
Avellino	1446	5752	3012	2968	28	21	2740	2691	25	24	
Ariano di Puglia	740	3238	1631	1586	11	34	1657	1582	16	59	
Sant'Angelo dei Lombardi	994	3925	1975	1957	6	12	1950	1929	6	15	
Benevento	969	3865	1995	1952	20	23	1870	1838	8	24	
Cerreto Sannita	630	2436	1272	1258	3	11	1164	1145	8	11	
San Bartolomeo in Galdo	481	1955	959	942	3	14	996	979	5	12	
Caserta	2512	9874	5149	4997	35	117	4725	4585	30	110	
Gaeta	1296	4974	2576	2512	21	43	2398	2329	22	47	
Nola	828	3435	1770	1756	8	6	1665	1657	4	4	
Piedimonte d'Alife	409	1497	778	766	8	4	719	711	4	4	
Sora	1365	4982	2523	2490	21	12	2409	2376	15	18	
Napoli	5568	22498	11604	10547	381	676	10894	9909	354	681	
Casoria	1407	6047	3071	3029	16	26	2976	2934	20	22	
Castellammare di Stabia	1569	6727	3433	3359	21	53	3294	3217	21	56	
Pozzuoli	706	2894	1448	1433	3	12	1446	1430	5	11	
Salerno	2412	9947	5169	5010	36	123	4778	4616	45	117	
Campagna	748	3027	1529	1507	16	6	1498	1473	21	4	
Sala Consilina	544	2309	1197	1166	18	13	1112	1084	18	10	
Vallo della Lucania	648	2889	1446	1397	32	17	1443	1396	31	16	
Bari delle Puglie	3250	13312	6865	6653	110	102	6447	6208	101	138	
Altamura	1108	4861	2504	2462	22	20	2357	2295	19	43	
Barletta	3390	13820	7113	6932	82	99	6707	6572	65	70	
Foggia	1813	8134	4142	3980	60	102	3992	3822	66	104	
Bovino	445	1929	984	970	7	7	945	938	2	5	
San Severo	1439	6158	3138	3100	30	8	3020	2967	35	18	

DELLA POPOLAZIONE NELL'ANNO 1906.

condari.

Anno 1906.

Totale dei nati-morti	NATI-MORTI						FIGLI NATURALI LEGITTIMATI		MORTI			CIRCONDARI
	MASCHI			FEMMINE			Maschi	Femmine	Maschi	Femmine	Totale	
	Totale	Legittimi	Illegittimi e nati morti di stato civile ignoto	Totale	Legittime	Illegittime e nate morte di stato civile ignoto						
233	141	135	6	92	91	1	15	12	1205	1320	2525	Chieti.
214	115	112	3	99	95	4	13	11	1040	1115	2155	Lanciano.
191	114	110	4	77	76	1	5	7	1069	1141	2210	Vasto.
292	180	173	7	112	108	4	38	34	1697	1690	3387	Teramo.
185	113	106	7	72	69	3	22	16	1134	1124	2258	Penne.
255	151	147	4	104	101	3	2	5	1753	1828	3581	Aveellino.
170	97	96	1	73	73	..	5	2	899	914	1813	Ariano di Puglia.
172	100	98	2	72	70	2	1	..	1212	1299	2511	S. Angelo dei Lom.
167	98	97	1	69	67	2	11	20	1195	1231	2426	Benevento.
74	41	41	..	33	33	..	2	2	638	632	1270	Cerreto Sannita.
120	63	63	..	57	52	5	2	3	582	576	1158	S. Bartol. in Galdo.
525	289	276	13	236	227	9	13	18	3688	3528	7216	Caserta.
255	150	144	6	105	100	5	24	26	1528	1568	3096	Gaeta.
140	85	85	..	55	54	1	5	3	1193	1133	2326	Nola.
65	38	38	..	27	27	..	1	..	415	500	915	Piedimonte d'Alife
223	118	117	1	105	105	..	13	6	1364	1415	2779	Sora.
1488	804	696	108	684	589	95	185	171	9376	9100	18476	Napoli.
323	187	183	4	136	132	4	10	12	2096	2129	4225	Casoria.
409	231	227	4	178	172	6	36	25	2373	2434	4807	Castellam. di Stabia
182	106	105	1	76	75	1	2	5	867	765	1632	Pozzuoli.
598	320	310	10	278	264	14	8	8	3660	3725	7385	Salerno.
208	124	119	5	84	80	4	4	3	941	947	1888	Campagna.
103	60	57	3	43	41	2	9	5	627	710	1337	Sala Consilina.
65	42	39	3	23	21	2	24	25	805	849	1654	Vallo della Lucania
673	388	375	13	285	277	8	55	43	4015	4159	8174	Bari delle Puglie
231	137	136	1	94	94	..	4	7	1459	1488	2947	Altamura.
844	473	462	11	371	364	7	31	31	3671	3630	7301	Barletta.
430	250	235	15	180	170	10	21	13	2761	2546	5307	Foggia.
64	35	35	..	29	29	..	6	4	615	643	1258	Bovino.
216	122	117	5	94	91	3	15	11	2106	2032	4138	San Severo.

Anno 1906.

CIRCONDARI	MATRIMONI	NATI-VIVI									
		Totale dei nati	MASCHI					FEMMINE			
			Totale	Legittimi	Illegittimi riconosciuti da uno o da entrambi i genitori	Illegittimi non riconosciuti e nati di stato civile ignoto	Totale	Legittime	Illegittime riconosciute da uno o da entrambi i genitori	Illegittime non riconosciute e nate di stato civile ignoto	
Lecce	1769	6534	3471	3337	57	77	3063	2945	37	81	
Brindisi	1480	5762	2918	2778	54	86	2844	2714	48	82	
Gallipoli	1529	6267	3275	3148	28	99	2992	2885	23	84	
Taranto	1817	7715	3968	3764	85	119	3747	3550	66	131	
Potenza	1328	5238	2693	2626	39	28	2545	2502	25	18	
Lagonegro	871	3423	1741	1648	74	19	1682	1614	52	16	
Matera	1024	4145	2114	2063	33	18	2031	1978	40	13	
Melfi	936	3817	1982	1950	14	18	1835	1808	17	10	
Catanzaro	1231	4631	2396	2230	60	106	2235	2060	42	133	
Cotrone	654	2626	1343	1251	62	30	1283	1179	54	50	
Monteleone di Calabria	1258	4802	2431	2375	16	40	2371	2298	24	49	
Nicastro	860	3609	1833	1698	40	95	1776	1618	31	127	
Cosenza	1552	6572	3358	3137	66	155	3214	2982	59	173	
Castrovillari	906	3715	1898	1820	52	26	1817	1740	56	21	
Paola	838	3165	1686	1556	35	95	1479	1391	30	58	
Rossano	516	2193	1136	1058	49	29	1057	975	41	41	
Reggio di Calabria	1190	4826	2465	2336	39	90	2361	2232	28	101	
Gerace Marina	1012	4462	2283	2106	34	143	2179	2003	31	145	
Palmi	1133	4830	2497	2397	23	77	2333	2223	25	85	
Caltanissetta	1058	4971	2604	2548	18	38	2367	2308	22	37	
Piazza Armerina	897	4093	2147	2043	31	73	1946	1856	30	60	
Terranova di Sicilia	586	3332	1775	1733	11	31	1557	1513	7	37	
Catania	2634	11075	5643	5287	201	155	5432	5061	175	196	
Acireale	1067	4207	2093	2034	27	32	2114	2054	26	34	
Caltagirone	1002	4650	2410	2305	58	47	2240	2145	47	48	
Nicosia	928	3811	2022	1913	54	55	1789	1687	41	61	
Girgenti	2004	9380	4887	4704	75	108	4493	4337	54	102	
Bivona	597	2616	1344	1302	14	28	1272	1244	6	22	
Sciacca	362	1710	865	848	3	14	845	824	..	21	
Messina	1792	6759	3490	3152	209	129	3269	3026	155	88	
Castroreale	759	3080	1581	1494	51	36	1499	1413	34	52	
Mistretta	495	1878	928	871	31	26	950	900	24	26	
Patti	871	3564	1881	1683	54	94	1733	1608	49	76	

DELLA POPOLAZIONE NELL'ANNO 1906.
condari.

Anno 1906.

Totale dei natimorti	NATI - MORTI						FIGLI NATURALI LEGITTIMATI		MORTI			CIRCONDARI
	MASCHI			FEMMINE			Maschi	Femmine	Maschi	Femmine	Totale	
	Totale	Legittimi	Illegittimi e natimorti di stato civile ignoto	Totale	Legittime	Illegittime e nate morte di stato civile ignoto						
217	125	117	8	92	86	6	42	41	1851	1717	3568	Lecce.
301	173	164	9	128	125	3	19	15	1885	1810	3695	Brindisi.
227	125	122	3	102	99	3	22	16	1808	1803	3611	Gallipoli.
441	258	232	26	183	169	14	31	37	2528	2405	4933	Taranto.
314	170	165	5	144	137	7	14	8	1665	1694	3359	Potenza.
147	75	67	8	72	66	6	8	5	1020	1141	2161	Lagonegro.
171	88	87	1	83	82	1	2	2	1566	1526	3092	Matera.
221	139	136	3	82	79	3	..	2	1219	1200	2419	Melfi.
249	125	109	16	124	118	6	17	15	1636	1848	3484	Catanzaro.
86	57	47	10	29	26	3	20	19	824	919	1743	Cotrone.
120	66	61	5	54	50	4	31	17	1456	1630	3086	Monteleone di Cal.
162	96	93	3	66	59	7	11	11	982	1107	2089	Nicastro.
272	162	153	9	110	102	8	29	21	1646	2044	3690	Cosenza.
120	70	70	..	50	46	4	4	6	1048	1138	2186	Castrovillari.
184	109	100	9	75	70	5	16	6	836	953	1789	Paola.
72	46	45	1	26	26	..	7	9	607	669	1276	Rossano.
200	118	116	2	82	79	3	28	28	1536	1550	3086	Reggio Calabria.
231	127	116	11	104	97	7	5	8	1284	1467	2751	Gerace Marina.
217	120	117	3	97	94	3	14	11	1624	1706	3330	Palmi.
225	121	119	2	104	102	2	30	21	1901	1847	3748	Caltanissetta.
201	109	99	10	92	88	4	28	19	1642	1631	3273	Piazza Armerina.
146	88	87	1	58	55	3	7	6	1255	1206	2461	Terranova di Sic.
694	372	329	43	322	292	30	112	84	4026	3938	7964	Catania.
206	112	107	5	94	91	3	5	2	1206	1337	2543	Arcireale.
292	145	136	9	147	144	3	35	22	1775	1853	3628	Caltagirone.
216	109	107	2	107	99	8	50	29	1456	1407	2863	Nicosia.
459	249	238	11	210	197	13	62	41	3298	3425	6723	Girgenti.
103	57	56	1	46	44	2	15	12	989	893	1882	Bivona.
48	25	16	9	23	21	2	8	5	569	616	1185	Sciacca.
214	120	114	6	94	90	4	100	83	2671	2649	5320	Messina.
148	83	79	4	65	58	7	27	32	990	1044	2034	Castroreale.
133	74	71	3	59	58	1	28	12	539	608	1147	Mistretta.
195	105	99	6	90	87	3	66	51	1046	1033	2079	Patti.

Segue TAVOLA I. — MOVIMENTO GENERALE

A. Per cir

Anno 1906.

CIRCONDARI	MATRIMONI	NATI-VIVI									
		Totale dei nati	MASCHI					FEMMINE			
			Totale	Legittimi	Illegittimi riconosciuti da uno o da entrambi i genitori	Illegittimi non riconosciuti e nati di stato civile ignoto	Totale	Legittime	Illegittime riconosciute da uno o da entrambi i genitori	Illegittime non riconosciute e nate di stato civile ignoto	
Palermo	4284	16297	8416	8191	66	159	7881	7674	59	148	
Cefalù	728	2800	1411	1340	17	54	1389	1326	22	41	
Corleone	424	1604	860	811	35	14	744	686	32	26	
Termini Imerese	727	2836	1479	1415	41	23	1357	1295	37	25	
Siracusa	1228	4592	2364	2196	78	90	2228	2100	57	71	
Modica	1686	7394	3734	3521	30	183	3660	3418	16	226	
Noto	787	3447	1796	1673	13	110	1651	1523	17	111	
Trapani	1286	5107	2635	2515	47	73	2472	2385	35	52	
Alcamo	638	2798	1454	1426	11	17	1344	1312	10	22	
Mazara del Vallo	717	2775	1423	1365	10	48	1352	1291	9	52	
Cagliari	1515	6259	3221	3035	77	109	3038	2860	79	99	
Iglesias	991	3522	1773	1704	45	24	1749	1676	53	20	
Lanusei	593	2450	1290	1239	36	15	1160	1110	32	18	
Oristano	1129	3988	2102	1987	67	48	1886	1792	59	35	
Sassari	825	3419	1779	1688	40	51	1640	1555	45	40	
Alghero	366	1757	890	863	18	9	867	851	11	5	
Nuoro	591	2303	1148	1062	71	15	1155	1067	75	13	
Ozieri	328	1620	824	766	48	10	796	731	53	12	
Tempio Pausania	355	1672	888	819	64	5	784	738	41	5	

DELLA POPOLAZIONE NELL'ANNO 1906.

condari.

ANNO 1906.

Totale dei nati-morti	NATI-MORTI						FIGLI NATURALI LEGITTIMATI		MORTI			CIRCONDARI
	MASCHI			FEMMINE			Maschi	Femmine	Maschi	Femmine	Totale	
	Totale	Legittimi	Illegittimi e nati morti di stato civile ignoto	Totale	Legittime	Illegittime e nate morte di stato civile ignoto						
617	366	363	3	251	245	6	322	288	5226	5401	10627	Palermo.
173	91	92	7	74	67	7	27	27	866	938	1804	Cefalù.
68	39	38	1	29	26	3	27	30	605	633	1238	Corleone.
127	80	78	2	47	47	..	66	46	973	875	1848	Termini Imerese.
184	114	104	10	70	63	7	60	61	1675	1766	3441	Siracusa.
351	175	162	13	176	161	15	39	21	3006	3065	6071	Modica.
132	75	67	8	57	50	7	9	11	1207	1217	2424	Noto.
232	115	109	6	117	108	9	16	23	1230	1203	2433	Trapani.
118	64	60	4	54	53	1	10	11	881	907	1788	Alcamo.
144	78	73	5	66	62	4	4	3	952	966	1918	Mazzara del Vallo
208	126	116	10	82	70	12	62	44	1936	1786	3722	Cagliari.
149	82	79	3	67	63	4	59	40	1105	962	2067	Iglesias.
76	39	39	..	37	32	5	30	26	787	778	1565	Lanusei.
146	87	80	7	59	53	6	62	49	1460	1306	2766	Oristano.
123	63	60	3	60	56	4	16	14	989	1050	2039	Sassari.
55	26	25	1	29	28	1	22	17	558	538	1096	Alghero.
74	45	38	7	29	27	2	21	10	751	787	1538	Nuoro.
59	30	28	2	29	27	2	18	14	494	509	1003	Ozieri.
57	32	26	6	25	23	2	34	39	482	387	869	Tempio Pausania.

Segue TAVOLA I. — MOVIMENTO GENERALE
B. Per provincie, compar

Anno 1906.

PROVINCIE	MATRIMONI	NATI-VIVI									
		Totale dei nati	MASCHI					FEMMINE			
			Totale	Legittimi	Illegittimi riconosciuti da uno o da entrambi i genitori	Illegittimi non riconosciuti e nati di stato civile ignoto	Totale	Legittime	Illegittime riconosciute da uno o da entrambi i genitori	Illegittime non riconosciute e nate di stato civile ignoto	
Alessandria	6267	22700	11501	11371	34	96	11199	11062	39	98	
Cuneo	4792	19488	9960	9799	39	122	9528	9343	33	152	
Novara	5813	19658	10090	9794	143	153	9568	9308	123	137	
Torino	8317	27038	13835	13153	543	139	13203	12518	530	155	
Genova	6957	26644	13646	12955	396	295	12998	12329	379	290	
Porto Maurizio	1028	3424	1705	1620	44	41	1719	1631	61	27	
Bergamo	3759	20454	10464	10375	25	64	9990	9911	24	55	
Brescia	3958	19503	10090	9861	73	156	9413	9170	61	182	
Como	4595	19565	10291	10177	44	70	9274	9191	19	64	
Cremona	2421	10945	5598	5474	24	100	5347	5239	23	85	
Mantova	2357	10882	5622	5049	327	246	5260	4734	309	217	
Milano	12193	53159	27233	26481	487	265	25926	25199	501	226	
Pavia	3944	14086	7214	7097	16	101	6872	6721	15	136	
Sondrio	918	4070	2110	2053	20	37	1960	1899	20	41	
Belluno	1525	7209	3672	3550	81	41	3537	3435	73	29	
Padova	3190	17932	9204	8598	422	184	8728	8166	405	157	
Rovigo	1610	9506	4922	4193	648	81	4584	3897	613	74	
Treviso	3039	17271	8859	8586	188	85	8412	8141	182	89	
Udine	4902	22866	11734	11189	374	171	11132	10662	313	157	
Venezia	3070	14709	7587	6899	500	188	7122	6513	436	173	
Verona	3064	14132	7158	6919	117	122	6974	6726	128	120	
Vicenza	3375	17334	8942	8675	132	135	8392	8163	115	114	
Bologna	4021	15794	8051	7220	618	213	7743	6863	637	243	
Ferrara	1861	10826	5583	4329	1091	163	5243	4107	986	150	
Forlì	2512	9544	4918	4078	744	96	4626	3853	692	81	
Modena	2551	11763	6104	5673	282	149	5659	5264	236	159	
Parma	2315	10007	5151	4836	78	237	4856	4546	70	240	
Piacenza	1758	8209	4286	4133	29	124	3923	3788	24	111	
Ravenna	1688	5903	2966	2650	248	68	2937	2618	246	73	
Reggio nell' Emilia	2247	10590	5432	5186	128	118	5158	4909	117	132	

DELLA POPOLAZIONE NELL'ANNO 1906.

timenti e pel Regno.

Anno 1906.

Totale dei nati-morti	NATI-MORTI						FIGLI NATURALI		MORTI			PROVINCIE
	MASCHI			FEMMINE			LEGITTIMATI		Maschi	Femmine	Totale	
	Totale	Legittimi	Illegittimi e nati morti di stato civile ignoto	Totale	Legittime	Illegittime e nate morte di stato civile ignoto	Maschi	Femmine				
870	478	461	17	392	381	11	22	21	7824	7349	15173	Alessandria.
1005	576	547	29	429	418	16	23	24	7162	6833	13995	Cuneo.
664	357	344	13	307	291	16	26	35	7164	6775	13939	Novara.
1180	685	628	57	495	443	52	106	80	11327	11140	22467	Torino.
1552	898	801	97	654	586	68	154	168	9818	8729	18047	Genova.
175	107	100	7	68	61	7	19	10	1473	1385	2858	Porto Maurizio.
796	440	435	5	356	350	6	20	20	7411	7303	14714	Bergamo.
795	455	440	15	340	334	6	23	12	7249	6707	13956	Brescia.
695	410	398	12	285	278	7	11	7	7131	6773	13904	Como.
491	252	247	5	239	234	5	12	7	4052	3845	7897	Cremona.
591	329	286	43	262	231	31	205	168	3462	3225	6687	Mantova.
1781	1021	970	51	760	718	42	33	34	19008	17423	36431	Milano.
514	313	308	5	201	194	7	21	17	4686	4443	9129	Pavia.
200	127	118	9	73	68	5	4	8	1305	1300	2605	Sondrio.
236	136	130	6	100	98	2	64	54	1948	1951	3899	Belluno.
669	350	329	21	319	302	17	237	225	4232	3990	8222	Padova.
375	189	157	32	186	149	37	371	298	2274	2178	4452	Rovigo.
627	340	314	26	287	266	21	131	114	4100	3937	8037	Treviso.
753	400	378	22	353	326	27	339	315	5630	5543	11173	Udine.
469	262	221	41	207	188	19	343	320	4280	4009	8289	Venezia.
589	329	301	28	260	246	14	83	77	4066	3860	7926	Verona.
689	382	364	18	307	292	15	112	99	4690	4700	9390	Vicenza.
669	349	309	40	320	273	47	548	480	5497	4995	10492	Bologna.
439	237	180	57	202	154	48	528	441	2832	2682	5514	Ferrara.
356	201	169	32	155	117	38	727	669	3195	3118	6313	Forlì.
556	301	275	26	255	226	29	187	165	3614	3395	7009	Modena.
499	269	251	18	230	214	16	162	137	3363	2977	6340	Parma.
425	231	225	6	194	181	13	45	35	2568	2337	4905	Piacenza.
164	92	71	21	72	52	20	214	169	2147	1993	4140	Ravenna.
531	295	278	17	236	220	16	135	98	3692	3388	7080	Reggio nell' Emilia.

Segue TAVOLA I. — MOVIMENTO GENERALE
B. Per provincie, compar

Anno 1906.

PROVINCIE	MATRIMONI	NATI-VIVI								
		Totale dei nati	MASCHI				FEMMINE			
			Totale	Legittimi	Illegittimi riconosciuti da uno o da entrambi i genitori	Illegittimi non riconosciuti e nati di stato civile ignoto	Totale	Legittime	Illegittime riconosciute da uno o da entrambi i genitori	Illegittime non riconosciute e nate di stato civile ignoto
Arezzo	2106	8426	4359	4076	152	131	4067	3835	111	121
Firenze	7557	27459	14208	13291	461	456	13251	12409	438	404
Grosseto	1243	4523	2298	2081	175	42	2225	2001	172	52
Livorno	1030	3230	1670	1556	72	42	1560	1469	63	28
Lucca	2425	9503	4850	4653	121	76	4653	4455	104	94
Massa e Carrara	1779	7447	3789	3413	305	71	3658	3314	282	62
Pisa	2769	9890	4968	4647	232	89	4922	4584	233	105
Siena	1887	6658	3388	3218	96	74	3270	3118	84	68
Ancona	2567	9696	4907	4670	145	92	4789	4529	151	109
Ascoli Piceno	2039	7858	4030	3622	306	102	3828	3464	281	83
Macerata	2155	7933	4167	3943	142	82	3766	3576	120	70
Pesaro e Urbino	2283	8737	4534	3941	474	119	4203	3641	444	118
Perugia	5592	20701	10604	9459	680	465	10097	9066	569	462
Roma	10117	36308	18636	15438	2576	622	17672	14714	2307	651
Aquila degli Abruzzi	3487	13015	6802	6568	158	76	6213	6023	123	67
Campobasso	3151	11850	6034	5925	42	67	5816	5715	42	59
Chieti	3195	11849	6040	5889	48	103	5809	5648	64	97
Teramo	2483	10101	5165	4983	79	103	4936	4722	62	152
Avellino	3180	12965	6618	6506	45	67	6347	6202	47	98
Benevento	2080	8256	4226	4152	26	48	4030	3962	21	47
Caserta	6410	24712	12796	12521	93	182	11916	11658	75	183
Napoli	9250	38166	19556	18368	421	767	18610	17490	400	720
Salerno	4352	18172	9341	9080	102	159	8831	8569	115	147
Bari delle Puglie	7748	31993	16482	16047	214	221	15511	15075	185	251
Foggia	3697	16221	8264	8050	97	117	7957	7727	103	127
Lecce	6595	26278	13632	13027	224	381	12646	12094	174	378
Potenza	4159	16623	8530	8287	160	83	8093	7902	134	57
Catanzaro	4003	15668	8003	7554	178	271	7665	7155	151	359
Cosenza	3812	15645	8078	7571	202	305	7567	7083	186	293
Reggio di Calabria	3335	14118	7245	6839	96	310	6873	6458	84	331

DELLA POPOLAZIONE NELL'ANNO 1906.

timenti e pel Regno.

Anno 1906.

Totale dei nati-morti	NATI-MORTI						FIGLI NATURALI LEGITTIMATI		MORTI			PROVINCIE
	MASCHI			FEMMINE			Maschi	Femmine	Maschi	Femmine	Totale	
	Totale	Legittimi	Illegittimi e nati morti di stato civile ignoto	Totale	Legittime	Illegittime e nate morte di stato civile ignoto						
515	284	270	14	281	216	15	171	141	3063	2775	5838	Arezzo.
1204	673	614	59	581	482	49	966	314	10096	9167	19263	Firenze.
200	105	95	10	95	87	8	119	121	1442	1264	2706	Grosseto.
94	45	41	4	49	47	2	30	27	1339	1279	2618	Livorno.
427	249	238	11	178	169	9	131	121	2925	2848	5773	Lucca.
357	172	146	26	185	165	20	302	300	2164	2148	4312	Massa e Carrara.
469	262	231	31	207	189	18	160	138	3258	3022	6280	Pisa.
330	182	169	13	148	140	8	57	47	2595	2378	4973	Siena.
493	255	235	20	178	165	13	204	194	3314	3162	6476	Ancona.
328	190	170	20	138	125	13	275	248	2296	2375	4671	Ascoli Piceno.
430	235	225	10	195	184	11	168	131	2629	2610	5239	Macerata.
417	226	190	36	191	160	31	495	410	2935	2829	5814	Pesaro e Urbino.
1049	590	524	66	459	410	49	665	644	6767	6249	13016	Perugia.
1968	1076	857	219	892	709	183	1926	1698	12392	11483	23875	Roma.
557	310	297	13	247	235	12	173	159	4328	4622	8950	Aquila degli Abruzzi
580	333	330	3	247	235	12	22	10	3626	3852	7478	Campobasso.
638	370	357	13	268	262	6	93	30	3314	3576	6890	Chieti.
477	293	279	14	184	177	7	60	50	2831	2814	5645	Teramo.
597	348	341	7	249	244	5	8	7	3864	4041	7905	Avellino.
361	202	201	1	159	152	7	15	25	2415	2439	4854	Benevento.
1208	680	660	20	528	513	15	56	53	8188	8144	16332	Caserta.
2402	1328	1241	117	1074	938	106	233	213	14712	14428	29140	Napoli.
974	546	525	21	428	406	22	45	41	6033	6231	12264	Salerno.
1748	998	973	25	750	735	15	90	81	9145	9277	18422	Bari delle Puglie.
710	407	387	20	303	290	13	42	28	5482	5221	10703	Foggia.
1186	631	635	46	505	479	26	114	109	8072	7735	15807	Lecce.
853	472	455	17	381	364	17	24	17	5470	5561	11031	Potenza.
617	344	310	34	273	253	20	79	62	4898	5504	10402	Catanzaro.
648	337	368	19	261	244	17	56	42	4137	4804	8941	Cosenza.
648	365	349	16	283	270	13	47	47	4444	4723	9167	Reggio di Calabria.

Anno 1906.

PROVINCIE	MATRIMONI	NATI-VIVI									
		Totale dei nati	MASCHI					FEMMINE			
			Totale	Legittimi	Illegittimi riconosciuti da uno o da entrambi i genitori	Illegittimi non riconosciuti e nati di stato civile ignoto	Totale	Legittime	Illegittime riconosciute da uno o da entrambi i genitori	Illegittime non riconosciute e nate di stato civile ignoto	
Caltanissetta	2541	12396	6526	6324	60	142	5870	5677	59	134	
Catania	5631	23743	12168	11539	340	289	11575	10947	289	339	
Girgenti	2963	13706	7096	6854	92	150	6610	6405	60	145	
Messina	3917	15281	7830	7200	345	285	7451	6947	262	242	
Palermo	6163	23537	12166	11757	159	250	11371	10981	150	240	
Siracusa	3701	15433	7894	7390	121	383	7539	7041	90	408	
Trapani	2641	10680	5512	5306	68	138	5168	4988	54	126	
Cagliari	4228	16219	8386	7965	225	196	7833	7438	223	172	
Sassari	2465	10771	5529	5198	241	90	5242	4942	225	75	

RIASSUNTO PER

Piemonte	25189	88884	45386	44417	759	510	43498	42231	725	542
Liguria	7985	30068	15351	14575	440	336	14717	13960	440	317
Lombardia	34142	152664	78622	76567	1016	1039	74042	72064	972	1006
Veneto	23775	120959	62078	58609	2462	1007	58881	55703	2265	913
Emilia	18953	82636	42491	38105	3218	1168	40145	35948	3008	1189
Toscana	20796	77136	39530	36935	1614	981	37606	35185	1487	934
Marche	9044	34224	17638	16176	1067	395	16586	15210	996	380
Umbria	5592	20701	10604	9459	680	465	10097	9066	569	462
Lazio	10117	36308	18636	15438	2576	622	17672	14714	2307	651
Abruzzi e Molise	12316	46815	24041	23365	327	349	22774	22108	291	375
Campania	25272	102271	52537	50627	687	1223	49734	47881	658	1195
Puglie	18040	74492	38378	37124	535	719	36114	34896	462	756
Basilicata	4159	16223	8530	8287	160	83	8093	7902	134	57
Calabria	11150	45431	23326	21964	476	886	22105	20701	421	983
Sicilia	27557	114776	59192	56370	1185	1637	55584	52986	964	1634
Sardegna	6693	26990	13915	13163	466	286	13075	12380	448	247
REGNO	260780	1070978	550255	520881	17668	11706	520723	492935	16147	11641

DELLA POPOLAZIONE NELL'ANNO 1906.

timenti e pel Regno.

Anno 1906.

Totale dei nati-morti	NATI-MORTI						FIGLI NATURALI LEGITTIMATI		MORTI			PROVINCIE
	MASCHI			FEMMINE			Maschi	Femmine	Maschi	Femmine	Totale	
	Totale	Legittimi	Illegittimi e nati morti di stato civile ignoto	Totale	Legittime	Illegittime e nate morte di stato civile ignoto						
572	318	305	13	254	245	9	65	46	4798	4684	9482	Caltanissetta.
1408	738	679	59	670	626	44	202	137	8463	8535	16998	Catania.
610	331	310	21	279	262	17	85	58	4856	4934	9790	Girgenti.
690	382	363	19	308	293	15	221	178	5246	5334	10580	Messina.
985	584	571	13	401	385	16	442	391	7670	7847	15517	Palermo.
667	364	333	31	303	274	29	108	93	5888	6048	11936	Siracusa.
494	257	242	15	237	223	14	30	37	3063	3076	6139	Trapani.
579	334	314	20	245	218	27	213	156	5288	4832	10120	Cagliari.
368	196	177	19	172	161	11	111	94	3274	3271	6545	Sassari.

COMPARTIMENTI.

3719	2096	1930	116	1623	1528	95	177	160	33477	32097	65574	Piemonte.
1727	1005	901	104	722	647	75	173	178	10791	10114	20905	Liguria.
5863	3347	3202	145	2516	2407	109	329	273	54304	51019	105323	Lombardia.
4407	2388	2194	194	2019	1867	152	1680	1502	31220	30168	61388	Veneto.
3639	1975	1758	217	1664	1437	227	2546	2194	26908	24885	51793	Emilia.
3596	1972	1804	163	1624	1495	129	1336	1204	26882	24881	51763	Toscana.
1608	906	820	86	702	634	68	1142	983	11224	10976	22200	Marche.
1049	590	524	66	459	410	49	665	644	6767	6249	13016	Umbria.
1968	1076	857	219	892	709	183	1926	1698	12392	11483	23875	Lazio.
2252	1306	1263	43	946	909	37	288	249	14099	14864	28963	Abruzzi e Molise
5542	3104	2938	166	2438	2283	155	357	339	35212	35283	70495	Campania.
3644	2086	1995	91	1558	1504	54	246	218	22699	22233	44932	Puglie.
853	472	455	17	381	364	17	24	17	5470	5561	11031	Basilicata.
1913	1096	1027	69	817	767	50	182	151	13479	15031	28510	Calabria.
5426	2974	2803	171	2452	2308	144	1153	940	39984	40458	80442	Sicilia.
947	530	491	39	417	379	38	324	250	8562	8103	16665	Sardegna.
48153	26923	25012	1911	21230	19648	1582	12548	11000	353470	343405	696875	REGNO.

Anno 1906

COMUNI	MATRIMONI	NATI-VIVI									
		Totale dei nati	MASCHI					FEMMINE			
			Totale	Legittimi	Illegittimi riconosciuti da uno o da entrambi i genitori	Illegittimi non riconosciuti e nati di stato civile ignoto	Totale	Legittime	Illegittime riconosciute da uno o da entrambi i genitori	Illegittime non riconosciute e nate di stato civile ignoto	
Alessandria	532	1778	894	841	14	39	884	835	14	35	
Acqui	127	388	198	188	4	6	190	178	1	11	
Asti	267	910	450	437	1	12	460	444	1	15	
Casale Monferrato	219	732	391	384	..	7	341	329	4	8	
Novi Ligure	140	508	265	261	3	1	243	235	5	3	
Tortona	127	442	219	213	1	5	223	217	..	6	
Cuneo	156	807	409	393	6	10	398	377	5	16	
Alba	98	380	188	179	..	9	192	180	..	12	
Mondovì	133	480	230	218	1	11	250	230	2	18	
Saluzzo	98	396	213	207	1	5	183	165	3	15	
Novara	357	1263	629	563	7	59	634	592	8	44	
Biella	127	486	265	239	23	3	221	208	11	2	
Domodossola	37	166	87	82	4	1	79	68	8	3	
Pallanza	39	134	58	57	..	1	76	76	
Varallo	24	103	52	48	3	1	51	46	4	1	
Vercelli	194	686	370	338	13	19	316	294	2	20	
Torino	2643	7124	3698	3250	389	59	3426	2988	379	59	
Aosta	51	221	95	85	5	5	126	101	17	8	
Ivrea	63	182	88	83	4	1	94	85	4	5	
Pinerolo	92	356	187	178	3	6	169	162	3	4	
Susa	21	73	37	36	1	..	36	32	2	2	
Genova	1824	6232	3180	2851	188	141	3052	2718	163	166	
Albenga	29	160	88	85	2	1	72	67	5	..	
Chiavari	76	311	157	147	3	7	154	143	2	9	
Savona	304	1206	622	566	22	34	584	548	18	18	
Spezia	399	1813	896	810	59	27	917	841	60	16	
San Pier d' Arena	294	1044	520	498	19	3	524	501	18	5	
Porto Maurizio	35	150	82	81	..	1	68	65	2	1	
San Remo	123	421	188	178	9	1	233	216	13	4	
Bergamo	377	1632	821	770	5	46	811	766	3	42	
Clusone	33	201	99	99	102	102	
Treviglio	113	629	315	314	..	1	314	312	..	2	

(1) Oltre che pei 61 comuni non capiluoghi aventi più di 20,000 abitanti, secondo il censimento del 10 febbraio 1901, si sono date le notizie popolazione inferiore a 20,000 abitanti, ma che ne avevano più di 15,000 al 1° gennaio 1832; e ciò si è fatto allo scopo di mantenere nella presente

DELLA POPOLAZIONE NELL'ANNO 1906

capiluoghi che al tempo dell'ultimo censimento (10 febbraio 1901) avevano più di 20000 abitanti (1).

Anno 1906.

Totale dei nati-morti	NATI-MORTI						FIGLI NATURALI LEGITTIMATI		MORTI			COMUNI
	MASCHI			FEMMINE			Maschi	Femmine	Maschi	Femmine	Totale	
	Totale	Legittimi	Illegittimi e nati morti di stato civile ignoto	Totale	Legittime	Illegittime e nate morte di stato civile ignoto						
58	82	29	3	26	23	3	8	13	703	637	1340	Alessandria.
35	18	16	2	17	13	4	1	2	158	149	307	Acqui.
80	44	42	2	36	34	2	1	..	334	347	681	Asti.
58	36	33	3	22	21	1	401	369	770	Casale Monfer.
19	14	12	2	5	5	..	3	..	175	155	330	Novi Ligure.
20	9	9	..	11	11	..	5	2	149	145	294	Tortona.
47	30	27	3	17	17	..	5	3	340	333	723	Cuneo.
22	17	16	1	5	5	160	147	307	Alba.
29	16	16	..	13	11	2	1	3	196	187	383	Mondovi.
37	21	21	..	16	15	1	182	175	357	Saluzzo.
49	30	27	3	19	17	2	1	6	669	603	1272	Novara.
8	5	5	..	3	3	..	3	3	229	173	402	Biella.
5	2	2	..	3	3	..	2	2	67	65	132	Domodossola.
9	5	5	..	4	4	78	41	119	Pallanza.
..	41	46	87	Varallo.
11	7	6	1	4	3	1	3	2	430	343	773	Vercelli.
433	235	197	38	193	169	29	58	43	3604	3367	6971	Torino.
15	6	5	1	9	7	2	1	..	124	142	266	Aosta.
9	5	5	..	4	4	..	1	2	106	96	202	Ivrea.
20	13	10	3	7	7	..	2	5	207	178	385	Pinerolo.
10	6	6	..	4	3	1	3	4	50	48	98	Susa.
494	300	242	58	194	158	36	49	57	2809	2402	5211	Genova.
7	3	2	1	4	4	..	3	1	55	51	106	Albenga.
15	9	7	2	6	5	1	2	1	90	108	198	Chiavari.
68	34	29	5	29	24	5	9	3	437	371	808	Savona.
138	76	63	13	62	49	13	37	38	604	552	1156	Spezia.
36	21	19	2	15	15	..	4	2	366	313	679	S. Pier d'Arena.
4	3	3	..	1	1	58	64	122	Porto Maurizio.
36	20	18	2	16	12	4	3	2	190	190	380	San Remo.
120	57	53	4	63	61	2	3	9	811	762	1573	Bergamo.
..	66	56	122	Clusone.
20	9	9	..	11	11	287	259	546	Treviglio.

per altri cinque comuni (e cioè: Gravina in Puglia, San Marco in Lamis, Avigliano, San Cataldo e Leonforte), che avevano, alla stessa data, una statistica relativa all'anno 1906, tutti i comuni che erano contemplati nelle statistiche degli anni precedenti.

Anno 1906

COMUNI	MATRIMONI	NATI-VIVI									
		Totale dei nati	MASCHI					FEMMINE			
			Totale	Legittimi	Illegittimi riconosciuti da uno o da entrambi i genitori	Illegittimi non riconosciuti e nati di stato civile ignoto	Totale	Legittime	Illegittime riconosciute da uno o da entrambi i genitori	Illegittime non riconosciute e nate di stato civile ignoto	
Brescia	494	2190	1094	992	15	97	1096	979	15	102	
Breno	26	112	67	64	1	2	45	44	..	1	
Chiari	64	425	215	213	..	2	210	204	1	5	
Salò	32	137	80	68	7	5	57	51	5	1	
Verolanuova	45	196	102	101	..	1	94	94	
Como	253	952	525	478	16	31	427	396	3	28	
Lecco	88	287	153	148	1	4	134	129	..	5	
Varese	136	506	268	263	3	2	238	230	4	4	
Cremona	233	1287	653	578	11	64	634	566	11	57	
Casalmaggiore	148	554	289	280	3	6	265	258	1	6	
Crema	56	305	143	129	1	13	162	153	..	9	
Mantova	199	772	383	299	26	58	389	308	14	67	
Asola	50	218	111	108	1	2	107	102	2	3	
Bozzolo	31	94	57	55	1	1	37	37	
Canneto sull'Oglio	25	127	67	62	3	2	60	56	3	1	
Castiglione delle Stiviere	45	208	116	109	6	1	92	91	1	..	
Gonzaga	47	307	160	139	18	3	147	126	15	6	
Ostiglia	42	263	132	119	13	..	131	109	21	1	
Revere	34	110	64	61	3	..	46	44	2	..	
Sermide	62	291	144	125	12	7	147	124	18	5	
Viadana	102	631	321	298	6	17	310	296	5	9	
Volta Mantovana	37	117	68	67	..	1	49	48	..	1	
Milano	4184	13780	6959	6283	446	230	6821	6175	462	184	
Abbiategrasso	90	378	210	209	..	1	168	164	1	3	
Gallarate	116	380	190	186	3	1	190	188	2	..	
Lodi	154	775	398	386	1	11	377	367	..	10	
Monza	351	1524	779	773	2	4	745	734	6	5	
Pavia	218	880	422	369	4	49	458	377	7	74	
Bobbio	33	125	67	63	..	4	58	54	..	4	
Mortara	75	204	98	91	..	7	106	98	..	8	
Voghera	136	499	255	245	1	9	244	225	3	16	
Vigevano	201	643	307	296	2	9	336	325	..	11	

(1) Si vegga la nota a pag. 22.

DELLA POPOLAZIONE NELL'ANNO 1906.

capiluoghi che al tempo dell'ultimo censimento (10 febbraio 1901) avevano più di 20000 abitanti (1).

Anno 1906.

Totale dei nati-morti	NATI-MORTI						FIGLI NATURALI LEGITTIMATI		MORTI			COMUNI
	MASCHI			FEMMINE			Maschi	Femmine	Maschi	Femmine	Totale	
	Totale	Legittimi	Illegittimi e nati morti di stato civile ignoto	Totale	Legittime	Illegittime e nate morte di stato civile ignoto						
85	41	38	3	44	38	6	1116	993	2109	Brescia.
4	3	2	1	1	1	..	3	1	27	42	69	Breno.
16	8	8	..	8	8	..	1	..	177	161	338	Chiari.
3	2	1	1	1	1	84	67	151	Salò.
12	6	6	..	6	6	65	67	132	Verolanuova.
69	42	37	5	27	24	3	4	2	523	456	979	Como.
10	6	6	..	4	4	..	2	1	131	130	261	Lecco.
33	20	17	3	13	13	..	1	1	227	184	411	Varese.
60	32	31	1	28	26	2	3	4	692	646	1338	Cremona.
21	13	12	1	8	8	..	5	1	192	202	394	Casalmaggiore.
25	13	13	..	12	12	168	198	366	Crema.
59	33	23	10	26	17	9	23	17	558	497	1055	Mantova.
16	13	12	1	3	3	68	59	127	Asola.
11	7	4	3	4	3	1	1	..	51	42	93	Bozzolo.
7	4	4	..	3	3	1	47	27	74	Canneto sull'Oglio.
9	3	2	1	6	6	..	1	1	99	96	195	Castiglione delle St.
15	11	10	1	4	4	..	3	5	89	76	165	Gonzaga.
7	6	5	1	1	..	1	8	6	87	70	157	Ostiglia.
6	2	2	..	4	4	31	31	62	Revere.
24	14	11	3	10	8	2	11	14	64	67	131	Sermide.
48	23	23	..	25	24	1	210	201	411	Viadana.
8	5	5	..	3	3	49	36	85	Volta Mantovana.
529	290	244	46	239	208	31	18	18	6144	5307	11451	Milano.
27	20	20	..	7	7	..	2	2	176	172	348	Abbiategrasso.
5	3	3	..	2	2	..	2	..	115	122	237	Gallarate.
22	11	8	3	11	8	3	358	341	699	Lodi.
31	15	15	..	16	15	1	2	5	504	501	1005	Monza.
64	38	36	2	26	23	3	7	6	506	503	1009	Pavia.
10	7	7	..	3	3	43	48	91	Bobbio.
4	1	1	..	3	2	1	79	56	135	Mortara.
30	21	20	1	9	9	..	1	1	263	261	524	Voghera.
17	6	6	..	11	11	209	215	424	Vigevano.

Anno 1906

COMUNI	MATRIMONI	NATI-VIVI									
		Totale dei nati	MASCHI					FEMMINE			
			Totale	Legittimi	Illegittimi riconosciuti da uno o da entrambi i genitori	Illegittimi non riconosciuti e nati di stato civile ignoto	Totale	Legittime	Illegittime riconosciute da uno o da entrambi i genitori	Illegittime non riconosciute e nate di stato civile ignoto	
Sondrio	66	223	109	105	..	4	114	109	2	3	
Belluno	139	666	329	319	3	7	337	328	3	6	
Agordo.	17	102	46	44	..	2	56	53	..	3	
Auronzo.	26	102	43	41	2	..	59	58	..	1	
Feltre.	128	540	239	284	11	4	241	233	8	..	
Fonzaso.	62	210	86	86	124	121	1	2	
Longarone.	26	140	69	65	2	2	71	69	..	2	
Pieve di Cadore.	25	86	41	39	1	1	45	45	
Padova	564	2653	1354	1172	97	85	1299	1117	110	72	
Campo San Piero.	34	206	110	106	1	3	96	95	1	..	
Cittadella.	63	398	194	187	4	3	204	196	3	5	
Conselve.	48	209	103	100	2	1	106	106	
Este.	70	351	173	154	9	10	178	161	9	8	
Monselice.	93	483	242	220	13	9	241	218	15	8	
Montagnana.	74	386	196	187	6	3	190	185	4	1	
Pieve di Sacco.	70	375	202	192	8	2	173	166	6	1	
Rovigo	68	310	160	145	7	8	150	127	11	12	
Adria.	96	670	334	231	47	6	336	267	59	10	
Ariano Polesine.	61	359	178	136	34	8	181	149	30	2	
Badia Polesine.	39	233	123	120	3	..	110	107	2	1	
Lendinara.	60	275	138	135	1	2	137	133	3	1	
Massa Superiore.	32	140	70	60	10	..	70	65	5	..	
Occhiobello.	35	192	99	82	17	..	93	78	15	..	
Polesella.	30	117	54	47	7	..	63	57	6	..	
Treviso	230	1023	480	407	39	34	543	472	34	37	
Asolo.	39	198	94	86	8	..	104	96	8	..	
Castelfranco Veneto.	103	484	227	220	..	7	257	252	1	4	
Conegliano.	74	350	161	159	1	1	189	183	5	1	
Montebelluna.	76	416	206	192	11	3	210	183	23	4	
Oderzo.	46	255	145	145	110	109	..	1	
Valdobbiadene.	32	175	85	83	2	..	90	89	1	..	
Vittorio.	148	693	363	356	5	2	330	319	4	7	

(1) Si veggia la nota a pag. 22.

DELLA POPOLAZIONE NELL'ANNO 1906.

capiluoghi che al tempo dell'ultimo censimento (10 febbraio 1901) avevano più di 20000 abitanti (1).

Anno 1906.

Totale dei nati-morti	NATI-MORTI						FIGLI NATURALI LEGITTIMATI		MORTI			COMUNI
	MASCHI			FEMMINE			Maschi	Femmine	Maschi	Femmine	Totale	
	Totale	Legittimi	Illegittimi e nati morti di stato civile ignoto	Totale	Legittime	Illegittime e nate morte di stato civile ignoto						
7	5	4	1	2	2	85	72	157	Sondrio.
25	11	11	..	14	13	1	4	3	207	188	395	Belluno.
8	4	4	..	4	4	..	2	2	43	33	76	Agordo.
7	1	1	..	6	6	45	48	93	Auronzo.
12	8	8	..	4	4	..	4	1	182	161	343	Feltre.
5	3	3	..	2	2	1	38	56	94	Fonzaso.
1	1	1	1	1	36	37	73	Longarone.
1	1	1	22	34	56	Pieve di Cadore.
96	51	48	3	45	40	5	62	58	970	918	1888	Padova.
1	1	1	5	3	78	72	150	Campo San Piero.
19	12	12	..	7	7	..	5	4	125	117	242	Cittadella.
5	3	3	..	2	2	..	2	2	57	55	112	Conselve.
10	6	5	1	4	4	..	2	..	154	138	292	Este.
15	7	7	..	8	7	1	1	..	129	138	267	Monselice.
13	7	5	2	6	6	..	6	2	95	99	194	Montagnana.
22	8	7	1	14	14	..	2	3	140	98	238	Piove di Sacco.
23	15	11	4	8	7	1	8	4	125	122	247	Rovigo.
19	11	9	2	8	6	2	33	30	190	209	399	Adria.
10	5	3	2	5	4	1	29	22	73	72	145	Ariano Polesine.
2	2	2	..	1	3	107	73	180	Badia Polesine.
32	13	12	1	19	17	2	93	91	184	Lendinara.
4	3	3	..	1	1	..	3	2	23	38	61	Massa Superiore.
20	13	13	..	7	4	3	8	8	41	31	72	Occhiobello.
7	5	3	2	2	1	1	5	8	34	36	70	Polesella.
69	40	18	22	29	16	13	20	26	474	395	869	Treviso.
12	10	10	..	2	2	..	1	..	58	51	109	Asolo.
26	19	19	..	7	7	..	1	1	154	140	294	Castelfranco Veneto
12	7	7	..	5	5	1	121	116	237	Conegliano.
12	8	8	..	4	3	1	21	9	129	124	253	Montebelluna.
10	4	4	..	6	6	101	90	191	Oderzo.
12	5	5	..	7	7	..	1	4	72	82	154	Valdobbiadene.
19	13	13	..	6	6	4	180	169	349	Vittorio.

C. Nei 284 comuni capiluoghi di provincia, di circondario o distretto e nei 61 comuni non

Anno 1906

COMUNI	MATRIMONI	NATI-VIVI									
		Totale dei nati	MASCHI					FEMMINE			
			Totale	Legittimi	Illegittimi riconosciuti da uno o da entrambi i genitori	Illegittimi non riconosciuti e nati di stato civile ignoto	Totale	Legittime	Illegittime riconosciute da uno o da entrambi i genitori	Illegittime non riconosciute e nate di stato civile ignoto	
Udine	293	1163	603	512	45	46	560	480	39	41	
Ampezzo	17	83	47	44	3	..	36	33	2	1	
Cividale del Friuli	70	274	135	118	16	1	139	124	14	1	
Codroipo	42	209	117	117	92	90	2	..	
Gemona	59	359	182	172	3	7	177	176	1	..	
Latisana	67	242	131	125	6	..	111	98	10	3	
Maniago	42	178	88	88	90	89	1	..	
Moggio Udinese	34	123	58	53	1	4	65	60	1	4	
Palmanova	36	119	73	65	8	..	46	42	4	..	
Pordenone	105	570	287	274	9	4	283	273	7	3	
Sacile	46	274	144	144	130	128	1	1	
San Daniele del Friuli	48	216	107	106	..	1	109	108	1	..	
San Pietro al Natisone	17	116	44	42	2	..	72	68	2	2	
San Vito al Tagliamento	70	359	186	182	4	..	173	169	2	2	
Spilimbergo	44	214	103	103	111	105	5	1	
Tarcento	32	192	87	75	7	5	105	96	7	2	
Tolmezzo	35	145	72	68	3	1	73	72	1	..	
Venezia	1068	3940	2041	1809	109	123	1899	1682	105	112	
Chioggia	282	1277	629	563	55	11	648	594	43	11	
Dolo	60	245	137	131	4	2	108	104	2	2	
Mestre	97	504	273	259	11	3	231	217	13	1	
Mirano	85	388	204	201	3	..	184	182	2	..	
Portogruaro	70	422	199	187	9	3	223	209	9	5	
San Donà di Piave	79	389	183	166	17	..	206	190	15	1	
Verona	467	1707	827	705	45	77	880	762	47	71	
Bardolino	29	117	54	54	63	61	..	2	
Caprino Veronese	56	199	105	101	2	2	94	90	2	2	
Cologna Veneta	43	297	159	155	1	3	138	132	3	3	
Isola della Scala	58	223	135	135	88	86	2	..	
Legnago	96	499	266	257	4	5	233	222	6	5	
San Bonifacio	43	255	129	125	3	1	126	119	7	..	
Sanguinetto	18	100	46	46	54	52	..	2	
San Pietro in Cariano	18	88	43	43	40	40	
Tregnago	38	112	60	59	..	1	52	52	
Villafranca di Verona	71	321	155	154	1	..	166	166	

(1) Si veggia la nota a pag. 22.

DELLA POPOLAZIONE NELL'ANNO 1906.

capiluoghi che al tempo dell'ultimo censimento (10 febbraio 1901) avevano più di 20000 abitanti (1).

Anno 1906.

Totale dei nati-morti	NATI-MORTI						FIGLI NATURALI LEGITTIMATI		MORTI			COMUNI
	MASCHI			FEMMINE			Maschi	Femmine	Maschi	Femmine	Totale	
	Totale	Legittimi	Illegittimi e nati morti di stato civile ignoto	Totale	Legittime	Illegittime e nate morte di stato civile ignoto						
56	34	27	7	22	17	5	10	42	569	480	1049	Udine.
3	1	1	..	2	2	1	17	24	41	Ampezzo.
18	9	8	1	9	7	2	21	23	109	121	230	Cividale del Friuli.
9	6	6	..	3	3	49	46	95	Codroipo.
9	4	4	..	5	5	..	6	..	101	118	219	Gemona.
2	2	2	7	7	69	56	125	Latisana.
6	3	3	..	3	3	..	1	..	43	48	91	Maniago.
7	4	4	..	3	3	..	2	1	39	47	86	Moggio Udinese.
3	2	1	1	1	..	1	5	2	39	80	119	Palmanova.
10	5	4	1	5	4	1	5	6	166	152	318	Pordenone.
12	5	5	..	7	7	..	4	3	67	53	120	Sacile.
14	8	8	..	6	5	1	97	68	165	S. Daniele del Friuli
4	2	2	..	2	2	2	28	24	52	S. Pietro al Natisone
11	8	8	..	3	3	..	1	3	82	91	173	S. Vito al Tagliam.
11	7	7	..	4	4	..	3	4	55	49	104	Spilimbergo.
6	6	6	..	3	..	34	48	82	Tarcento.
9	5	5	..	4	4	..	3	3	64	54	118	Tolmezzo.
159	91	76	15	68	62	6	79	112	1782	1697	3479	Venezia.
39	17	13	4	22	19	3	49	48	453	406	859	Chioggia.
10	5	5	..	5	5	..	4	2	98	90	188	Dolo.
18	11	9	2	7	6	1	8	6	178	146	324	Mestre.
17	5	5	..	12	12	..	5	2	87	73	160	Mirano.
5	2	2	..	3	3	..	2	5	78	106	184	Portogruaro
23	12	10	2	11	10	1	21	20	70	84	154	San Donà di Piavè.
101	57	43	14	44	37	7	29	25	913	856	1769	Verona.
7	4	4	..	3	3	27	24	51	Bardolino.
15	11	10	1	4	4	63	44	107	Caprino Veronese.
5	4	2	2	1	1	..	5	1	90	89	179	Cologna Veneta.
7	4	4	..	3	2	1	57	51	108	Isola della Scala.
33	13	12	1	20	18	2	7	10	128	133	261	Legnago.
19	11	11	..	8	8	..	2	1	79	69	148	San Bonifacio.
7	4	4	..	3	3	..	1	..	23	34	57	Sanguinetto.
6	4	4	..	2	2	19	25	44	S. Pietro in Cariano.
8	4	4	..	4	4	28	31	59	Tregnago.
15	10	8	2	5	5	109	82	191	Villafranca di Ver.

Anno 1906.

COMUNI	MATRIMONI	NATI-VIVI									
		Totale dei nati	MASCHI					FEMMINE			
			Totale	Legittimi	Illegittimi riconosciuti da uno o da entrambi i genitori	Illegittimi non riconosciuti e nati di stato civile ignoto	Totale	Legittime	Illegittime riconosciute da uno o da entrambi i genitori	Illegittime non riconosciute e nate di stato civile ignoto	
Vicenza	306	1378	720	661	11	48	658	604	9	45	
Arzignano	82	351	177	176	1	..	174	172	2	..	
Asiago	49	195	99	98	1	..	96	95	1	..	
Barbarano	19	90	49	48	..	1	41	38	..	3	
Bassano	100	484	258	238	7	13	226	217	1	8	
Lonigo	76	339	187	180	2	5	152	150	1	1	
Marostica	38	202	110	109	..	1	92	90	2	..	
Schio	79	411	207	199	1	7	204	196	3	5	
Thiene	59	275	149	147	1	1	126	124	1	1	
Valdagno	95	345	182	177	4	1	163	159	3	1	
Bologna	1127	3305	1632	1363	170	99	1673	1395	158	● 120	
Imola	227	805	421	385	18	18	384	340	24	20	
Vergato	49	195	102	97	2	3	93	82	5	6	
Ferrara	576	3071	1622	1305	252	65	1449	1141	248	60	
Cento	136	638	297	279	17	1	341	321	16	4	
Comacchio	86	413	214	165	40	9	199	166	29	4	
Argenta	144	644	328	241	97	20	316	228	80	8	
Copparo	240	1748	882	583	271	28	836	528	264	44	
Portomaggiore	78	726	367	246	101	20	359	235	105	19	
Forlì	368	1094	552	477	60	15	542	482	45	15	
Cesena	452	1479	778	648	113	17	701	586	100	15	
Rimini	354	1536	792	696	75	21	744	663	62	19	
Modena	481	1860	930	850	41	39	930	857	23	50	
Mirandola	106	534	273	251	12	10	261	229	20	12	
Pavullo nel Frignano	98	467	253	233	8	12	214	198	8	8	
Carpi	173	956	495	458	24	13	461	433	16	12	
Parma	309	1334	702	542	20	140	632	485	18	129	
Borgo San Donnino	85	388	180	174	5	1	208	204	..	4	
Borgotaro	80	327	160	159	..	1	167	166	1	..	
Piacenza	222	963	514	443	9	62	449	378	7	64	
Fiorenzuola d'Arda	61	270	135	127	..	8	135	125	2	8	

(1) Si veggia la nota a pag. 22.

DELLA POPOLAZIONE NELL' ANNO 1906.

capiluoghi che al tempo dell'ultimo censimento (10 febbraio 1901) avevano più di 20000 abitanti (1).

Anno 1906.

Totale dei nati-morti	NATI-MORTI						FIGLI NATURALI LEGITTIMATI		MORTI			COMUNI
	MASCHI			FEMMINE			Maschi	Femmine	Maschi	Femmine	Totale	
	Totale	Legittimi	Illegittimi e nati morti di stato civile ignoto	Totale	Legittime	Illegittime e nate morte di stato civile ignoto						
48	31	24	7	17	14	3	13	6	601	578	1179	Vicenza.
27	14	14	..	13	12	1	1	1	95	88	183	Arzignano.
3	2	2	..	1	1	77	91	168	Asiago.
5	2	2	..	3	3	..	1	..	19	16	35	Barbarano.
21	15	14	1	6	4	2	1	1	190	211	401	Bassano.
22	12	12	..	10	10	..	3	3	128	87	215	Lonigo.
7	3	3	..	4	4	64	56	120	Marostica.
22	16	16	..	6	6	..	1	..	131	144	275	Schio.
14	8	8	..	6	6	1	102	121	223	Thiene.
19	12	12	..	7	6	1	6	2	110	91	201	Valdagno.
152	87	52	15	85	71	14	98	89	1676	1581	3257	Bologna.
41	26	21	5	15	13	2	35	27	489	432	921	Imola.
8	4	4	..	4	4	..	8	8	57	39	96	Vergato.
118	68	53	15	50	41	9	137	110	915	883	1798	Ferrara.
19	12	11	1	7	6	1	10	8	170	159	329	Centò.
21	13	8	5	8	5	3	42	40	75	79	154	Comacchio.
50	20	12	8	30	26	4	44	39	169	174	343	Argenta.
55	30	20	10	25	14	11	164	131	436	412	848	Copparo.
23	17	16	1	6	6	..	26	22	225	238	463	Portomaggiore
33	21	19	2	12	7	5	59	53	429	441	870	Forlì.
34	21	14	7	13	12	1	135	129	439	438	877	Cesena.
46	29	27	2	17	10	7	63	68	492	467	959	Rimini.
97	52	46	6	45	35	10	25	13	863	800	1663	Modena.
27	15	15	..	12	12	..	11	13	145	138	283	Mirandola.
12	4	4	..	8	8	..	19	22	120	119	239	Pavullo nel Frign.
45	20	18	2	25	20	5	6	4	271	312	583	Carpi.
76	34	26	8	42	35	7	52	40	777	726	1503	Parma.
13	6	6	..	7	7	..	4	4	182	150	332	Borgo S. Donnino.
16	8	8	..	8	8	..	1	1	103	91	194	Borgotaro.
71	42	41	1	29	21	8	9	7	578	536	1114	Piacenza.
16	10	8	2	6	5	1	2	..	58	79	137	Fiorenzuola d'Arda

Segue TAVOLA I. — MOVIMENTO GENERALE

C. Nei 284 comuni capiluoghi di provincia, di circondario o distretto e nei 61 comuni non

Anno 1906.

COMUNI	MATRIMONI	NATI-VIVI									
		Totale dei nati	MASCHI					FEMMINE			
			Totale	Legittimi	Illegittimi riconosciuti da uno o da entrambi i genitori	Illegittimi non riconosciuti e nati di stato civile ignoto	Totale	Legittime	Illegittime riconosciute da uno o da entrambi i genitori	Illegittime non riconosciute e nate di stato civile ignoto	
Ravenna	589	1641	813	725	68	20	828	742	67	19	
Faenza	238	708	352	336	1	15	356	330	4	22	
Lugo	198	733	368	319	40	9	365	317	42	6	
Reggio nell' Emilia	458	2155	1089	1057	8	24	1066	1009	7	50	
Guastalla	79	398	217	214	..	3	176	171	..	5	
Arezzo	329	1293	674	640	14	20	619	582	14	23	
Cortona	217	892	468	451	11	6	424	414	3	7	
Firenze	1547	4774	2508	2125	89	294	2266	1937	67	262	
Pistoia	553	1920	953	898	26	29	967	907	33	27	
Rocca San Casciano	32	174	83	80	2	1	91	83	8	..	
San Miniato	185	629	319	301	13	5	310	286	20	4	
Empoli	190	551	285	277	4	4	266	254	4	8	
Prato in Toscana	435	1640	888	841	41	6	752	713	30	9	
Grosseto	81	296	143	126	14	3	153	140	6	7	
Livorno	770	2507	1284	1187	62	35	1223	1139	57	27	
Portoferraio	67	222	116	107	6	3	106	103	3	..	
Lucca	503	1918	976	905	31	40	942	874	23	45	
Capannori	418	1364	691	685	6	..	673	662	5	6	
Massa	288	1150	590	460	117	13	560	453	102	5	
Castelnuovo di Garfagnana	28	144	76	69	1	6	68	62	..	6	
Pontremoli	109	451	247	237	3	7	204	198	1	5	
Carrara	390	1834	943	836	101	6	891	805	80	6	
Pisa	495	1612	822	749	28	45	790	719	18	53	
Volterra	100	379	179	174	2	3	200	187	6	7	
Bagni San Giuliano	186	576	285	279	4	2	291	281	6	4	
Cascina	208	716	345	315	26	4	371	336	31	4	

(1) Si veggia la nota a pag. 22.

DELLA POPOLAZIONE NELL'ANNO 1906.

capiluoghi che al tempo dell'ultimo censimento (10 febbraio 1901) avevano più di 20000 abitanti (1).

Anno 1906.

Totale dei nati-morti	NATI-MORTI						FIGLI NATURALI LEGITTIMATI		MORTI			COMUNI
	MASCHI			FEMMINE			Maschi	Femmine	Maschi	Femmine	Totale	
	Totale	Legittimi	Illegittimi e nati morti di stato civile ignoto	Totale	Legittime	Illegittime e nate morte di stato civile ignoto						
41	20	12	8	21	14	7	62	54	593	568	1161	Ravenna.
8	5	5	..	3	3	335	291	626	Faenza.
18	14	10	4	4	4	..	30	27	264	269	533	Lugo.
111	63	60	3	48	42	6	21	19	916	858	1774	Reggio nell'Emilia.
18	10	10	..	8	8	139	129	268	Guastalla.
71	43	38	5	28	25	3	18	12	551	476	1027	Arezzo.
66	39	38	1	27	26	1	10	8	305	310	615	Cortona.
207	104	82	22	103	75	28	74	55	2661	2390	5051	Firenze.
87	37	34	3	50	47	3	27	15	659	645	1304	Pistoia.
7	5	5	..	2	2	..	4	3	51	34	85	Rocca S. Casciano.
23	12	10	2	11	9	2	17	13	228	210	438	San Miniato.
27	16	14	2	11	11	..	4	12	210	185	395	Empoli.
67	45	42	3	22	22	..	18	13	593	533	1126	Prato in Toscana.
11	8	7	1	3	3	..	9	4	156	111	267	Grosseto.
65	29	28	1	36	35	1	28	23	1082	1087	2169	Livorno.
11	6	4	2	5	4	1	2	2	73	60	133	Portoferraio.
79	42	38	4	37	34	3	15	18	792	813	1605	Lucca.
53	32	32	..	21	21	..	19	17	385	368	753	Capannori.
93	43	31	12	50	43	7	73	71	357	331	688	Massa.
15	5	4	1	10	10	49	47	96	Castelnuovo di G.
25	11	10	1	14	13	1	5	1	156	153	309	Pontremoli.
75	34	25	9	41	33	8	65	45	502	493	995	Carrara.
98	59	48	11	39	37	2	9	9	634	653	1337	Pisa.
32	18	18	..	14	12	2	1	1	216	166	382	Volterra.
33	18	18	..	15	14	1	25	15	161	171	332	Bagni San Giuliano
31	18	14	4	13	10	3	21	23	208	166	374	Cascina.

Anno 1906.

COMUNI	MATRIMONI	NATI-VIVI										
		Totale dei nati	MASCHI					FEMMINE				
			Totale	Legittimi	Illegittimi riconosciuti da uno o da entrambi i genitori	Illegittimi non riconosciuti e nati di stato civile ignoto	Totale	Legittime	Illegittime riconosciute da uno o da entrambi i genitori	Illegittime non riconosciute e nate di stato civile ignoto		
Siena	260	862	442	393	17	32	420	376	22	22		
Montepulciano	110	465	240	222	6	12	225	212	7	6		
Ancona	418	1626	822	746	41	35	804	724	45	35		
Fabriano	193	705	358	333	15	10	347	324	8	15		
Jesi	176	660	316	311	..	5	344	337	..	7		
Senigallia	163	606	301	282	10	9	305	289	8	8		
Ascoli Piceno	251	793	384	287	79	18	409	314	76	19		
Fermo	146	666	348	323	15	10	318	301	7	10		
Macerata	183	570	290	283	..	7	280	276	..	4		
Camerino	81	314	154	142	3	9	160	141	7	12		
Pesaro	197	699	358	299	38	21	341	285	36	20		
Urbino	153	649	345	323	14	8	304	282	18	4		
Fano	235	797	429	401	14	14	368	350	10	8		
Perugia	499	1795	917	824	16	77	878	814	15	49		
Foligno	214	815	410	365	32	13	405	370	26	9		
Orvieto	160	480	233	207	16	10	247	213	12	22		
Rieti	133	537	284	254	12	18	253	226	10	17		
Spoleto	185	701	378	337	16	25	323	273	25	25		
Terni	235	839	424	393	11	20	415	379	15	21		
Città di Castello	234	838	420	346	48	26	418	335	50	33		
Gubbio	282	922	491	454	23	14	431	407	20	4		
Roma	3531	12529	6467	5365	665	437	6062	5044	589	429		
Civitavecchia	115	476	252	224	25	3	224	201	18	5		
Frosinone	104	358	176	160	13	3	182	161	13	8		
Velletri	206	691	357	332	21	4	334	309	20	5		
Viterbo	147	580	311	279	16	16	269	239	18	12		
Aquila degli Abruzzi	143	573	293	244	12	37	280	238	9	33		
Avezzano	83	348	176	172	4	..	172	169	2	1		
Cittaducale	36	154	79	78	..	1	75	71	3	1		
Sulmona	143	572	284	277	3	4	288	275	6	7		

(1) Si veggia la nota a pag. 22.

DELLA POPOLAZIONE NELL' ANNO 1906.

capiluoghi che al tempo dell'ultimo censimento (10 febbraio 1901) avevano più di 20000 abitanti (1).

Anno 1906.

Totale dei nati-morti	NATI-MORTI						FIGLI NATURALI LEGITTIMATI		MORTI			COMUNI
	MASCHI			FEMMINE			Maschi	Femmine	Maschi	Femmine	Totale	
	Totale	Legittimi	Illegittimi e nati morti di stato civile ignoto	Totale	Legittime	Illegittime e nate morte di stato civile ignoto						
44	20	16	4	24	21	3	11	9	575	552	1127	Siena.
23	11	10	1	12	11	1	4	2	177	162	339	Montepulciano.
50	29	27	2	21	19	2	45	38	602	567	1169	Ancona.
54	28	25	3	26	23	3	10	13	217	234	451	Fabriano.
19	11	9	2	8	8	..	7	6	237	233	470	Jesi.
27	17	15	2	10	10	..	3	3	268	248	516	Senigallia.
28	16	12	4	12	7	5	59	54	240	229	469	Ascoli Piceno.
35	25	23	2	10	10	..	2	4	292	261	553	Fermo.
40	23	23	..	17	17	..	2	1	266	246	512	Macerata.
21	14	12	2	7	6	1	8	9	141	141	282	Canterino.
26	14	11	3	12	12	..	22	20	324	282	606	Pesaro.
26	16	12	4	10	10	..	9	16	254	241	495	Urbino.
14	6	5	1	8	7	1	26	26	251	244	495	Fano.
129	80	76	4	49	46	3	13	11	720	671	1391	Perugia.
22	15	14	1	7	7	..	21	12	312	274	586	Foligno.
14	10	10	..	4	4	..	21	16	156	138	294	Orvieto.
40	16	10	6	24	22	2	10	4	198	149	347	Rieti.
23	13	9	4	10	7	3	16	22	266	245	511	Spoletto.
78	48	44	4	30	24	6	30	40	294	252	546	Terni.
24	13	12	1	11	10	1	37	51	298	260	558	Città di Castello.
62	29	28	1	33	29	4	62	65	278	243	521	Gubbio.
743	385	295	90	358	274	84	272	237	5309	4651	9960	Roma.
38	19	17	2	19	15	4	20	18	190	130	320	Civitavecchia.
14	5	5	..	9	5	4	38	33	104	95	199	Frosinone.
37	19	18	1	18	16	2	14	10	168	172	340	Velletri.
26	16	16	..	10	9	1	7	9	260	236	496	Viterbo.
28	17	14	3	11	9	2	6	4	257	260	517	Aquila degli Abruzzi
21	15	15	..	6	6	2	99	93	192	Avezzano.
12	8	8	..	4	4	39	51	90	Cittaducale.
62	37	35	2	25	25	..	4	1	234	248	482	Sulmona.

Anno 1906

COMUNI	MATRIMONI	NATI-VIVI										
		Totale dei nati	MASCHI					FEMMINE				
			Totale	Legittimi	Illegittimi riconosciuti da uno o da entrambi i genitori	Illegittimi non riconosciuti e nati di stato civile ignoto	Totale	Legittime	Illegittime riconosciute da uno o da entrambi i genitori	Illegittime non riconosciute e nate di stato civile ignoto		
Campobasso	113	435	214	205	1	8	221	208	3	10		
Isernia	72	299	152	151	1	..	147	142	1	4		
Larino	64	218	103	98	1	4	115	108	1	6		
Chieti	182	692	359	337	2	20	333	305	6	22		
Lanciano	123	607	283	264	5	14	324	309	3	12		
Vasto	128	493	255	253	..	2	238	233	2	3		
Teramo	161	665	346	307	10	29	319	273	10	36		
Penne	75	320	169	160	4	5	151	146	2	3		
Avellino	170	673	354	332	9	13	319	296	9	14		
Ariano di Puglia	140	630	307	279	..	28	323	272	..	51		
Sant'Angelo dei Lombardi	52	179	94	92	..	2	85	81	..	4		
Benevento	200	818	429	414	..	15	389	374	..	15		
Cerreto Sannita	21	132	72	70	..	2	60	59	..	1		
San Bartolomeo in Galdo	84	313	156	155	..	1	157	157		
Caserta	242	971	499	421	8	70	472	404	6	62		
Gaeta	28	101	51	50	1	..	50	46	4	..		
Nola	111	476	244	235	3	6	232	227	1	4		
Piedimonte d'Alife	61	192	102	98	3	1	90	89	..	1		
Sora	117	589	287	280	1	6	302	294	..	8		
Aversa	167	656	312	297	1	14	344	317	2	25		
Maddaloni	154	682	343	327	2	14	339	327	1	11		
Santa Maria Capua Vetere	140	612	388	324	5	9	274	263	3	8		
Sessa Aurunca	190	632	319	303	3	13	313	299	1	13		
Napoli	4341	17114	8801	7801	354	646	8313	7372	336	605		
Casoria	92	469	237	237	232	231	..	1		
Castellammare di Stabia	246	1225	600	579	14	7	625	606	10	9		
Pozzuoli	184	874	411	409	..	2	463	459	2	2		
Afragola	209	705	363	360	..	3	342	340	..	2		
San Giovanni a Teduccio	187	792	422	414	4	4	370	359	5	6		
Torre Annunziata	245	1194	600	594	..	6	594	588	..	6		
Torre del Greco	269	1233	633	610	10	13	600	582	10	8		

(1) Si veggia la nota a pag. 22.

DELLA POPOLAZIONE NELL' ANNO 1906.

capiluoghi che al tempo dell'ultimo censimento (10 febbraio 1901) avevano più di 20000 abitanti (1).

Anno 1906.

Totale dei nati-morti	NATI-MORTI						FIGLI NATURALI LEGITTIMATI		MORTI			COMUNI
	MASCHI			FEMMINE			Maschi	Femmine	Maschi	Femmine	Totale	
	Totale	Legittimi	Illegittimi e nati morti di stato civile ignoto	Totale	Legittime	Illegittime e nate morte di stato civile ignoto						
35	17	16	1	18	17	1	3	2	145	141	286	Campobasso.
15	9	9	..	6	6	..	1	1	110	92	202	Isernia.
20	11	11	..	9	8	1	69	69	138	Larino.
53	31	28	3	22	22	..	5	2	241	233	474	Chieti.
36	18	17	1	18	15	3	2	1	156	166	322	Lanciano.
40	28	27	1	12	12	1	144	127	271	Vasto.
35	20	16	4	15	13	2	4	6	313	327	640	Teramo.
16	7	7	..	9	8	1	4	2	126	109	235	Penne.
54	37	37	..	17	15	2	1	2	245	242	487	Avellino.
45	24	24	..	21	21	157	199	356	Ariano di Puglia.
6	3	3	..	3	3	86	72	158	S. Angelo dei Lomb.
42	23	23	..	19	19	..	3	6	270	315	585	Benevento.
5	2	2	..	3	3	50	42	92	Cerreto Sannita.
22	11	11	..	11	10	1	92	93	185	S. Bartolomeo in G
52	29	23	6	23	19	4	370	346	716	Caserta,
6	4	4	..	2	1	1	2	..	51	37	88	Gaeta.
18	6	6	..	12	11	1	146	139	285	Nola.
17	9	9	..	8	8	57	68	125	Piedimonte d'Alife
14	8	8	..	6	6	..	6	1	166	155	321	Sora.
56	25	24	1	31	31	385	299	684	Aversa.
39	21	21	..	18	18	217	215	432	Maddaloni.
44	26	25	1	18	17	1	6	6	251	260	511	S. Maria Capua Vet.
22	11	11	..	11	11	..	2	6	223	243	466	Sessa Aurunca.
1184	641	537	104	543	452	91	168	153	7530	7288	14818	Napoli.
16	8	7	1	8	8	162	152	314	Casoria.
86	52	51	1	34	31	3	8	4	463	469	932	Castellammare di S.
29	17	17	..	12	12	223	196	419	Pozzuoli.
29	19	19	..	10	8	2	287	290	577	Afragola.
47	22	22	..	25	23	2	4	4	253	237	490	S. Giovanni a Ted.
70	39	39	..	31	31	..	4	1	435	408	843	Torre Annunziata.
48	26	26	..	22	21	1	4	4	423	400	823	Torre del Greco.

Anno 1906

COMUNI	MATRIMONI	NATI-VIVI									
		Totale dei nati	MASCHI					FEMMINE			
			Totale	Legittimi	Illegittimi riconosciuti da uno o da entrambi i genitori	Illegittimi non riconosciuti e nati di stato civile ignoto	Totale	Legittime	Illegittime riconosciute da uno o da entrambi i genitori	Illegittime non riconosciute e nate di stato civile ignoto	
Salerno	901	1484	746	654	11	81	788	639	13	86	
Campagna	76	241	126	125	1	..	115	115	
Sala Consilina	39	228	119	113	2	4	109	105	2	2	
Vallo della Lucania	34	199	89	85	4	..	110	106	4	..	
Cava dei Tirreni	200	870	447	426	2	19	423	407	2	14	
Bari delle Puglie	728	3280	1711	1576	87	48	1569	1424	76	69	
Altamura	221	1041	538	534	1	3	473	461	4	8	
Bari	354	1733	910	881	18	11	823	807	14	2	
Andria	483	2136	1110	1076	21	13	1026	1007	11	8	
Bisceglie	310	1192	596	592	1	3	596	591	2	3	
Bitonto	259	1041	526	523	..	3	515	508	1	6	
Canosa di Puglia	267	1091	582	566	11	5	509	498	5	6	
Corato	485	1893	916	899	1	16	977	966	2	9	
Gioia dal Colle	204	843	434	417	9	8	409	388	9	12	
Gravina in Puglia (1)	177	770	378	369	5	4	392	381	4	7	
Molfetta	381	1430	748	733	1	14	682	669	1	12	
Monopoli	164	623	316	305	2	9	307	288	7	12	
Ruvo di Puglia	243	1083	560	555	2	3	523	517	2	4	
Terlizzi	232	902	436	421	7	8	466	452	9	5	
Trani	308	1206	648	620	7	21	558	539	4	15	
Foggia	355	1795	910	802	30	78	885	782	17	86	
Bovino	46	261	132	132	129	128	..	1	
San Severo	227	1177	594	580	14	..	588	569	13	1	
Cerignola	347	1602	792	763	11	18	810	789	11	10	
Monte Sant'Angelo	211	937	512	509	..	3	425	419	..	6	
San Marco in Lamis (1)	163	625	323	323	302	302	
Lecce	225	963	506	461	16	29	457	410	12	35	
Brindisi	212	914	446	417	27	2	468	422	28	18	
Gallipoli	130	532	299	270	15	14	233	210	8	15	
Taranto	489	2341	1194	1078	57	59	1147	1047	44	56	
Francavilla Fontana	179	716	367	343	9	15	349	338	..	11	
Martina Franca	160	763	411	375	4	32	352	305	7	40	
Ostuni	185	639	323	305	..	18	316	295	..	21	

(1) Si veggia la nota a pag. 22.

DELLA POPOLAZIONE NELL'ANNO 1906.

capiluoghi che al tempo dell'ultimo censimento (10 febbraio 1901) avevano più di 20000 abitanti (1).

Anno 1906.

Totale dei nati-morti	NATI-MORTI						FIGLI NATURALI LEGITTIMATI		MORTI			COMUNI
	MASCHI			FEMMINE			Maschi	Femmine	Maschi	Femmine	Totale	
	Totale	Legittimi	Illegittimi e nati morti di stato civile ignoto	Totale	Legittime	Illegittime e nate morte di stato civile ignoto						
128	69	61	8	59	52	7	562	607	1169	Salerno.
22	11	11	..	11	11	..	1	..	77	71	148	Campagna.
24	14	13	1	10	10	47	57	104	Sala Consilina.
12	8	7	1	4	3	1	2	1	68	69	132	Vallo della Lucania.
51	23	23	..	28	28	..	1	1	324	304	628	Cava dei Tirreni
195	105	96	9	90	85	5	43	31	885	947	1832	Bari delle Puglie
51	37	37	..	14	14	..	3	..	335	269	604	Altamura.
124	69	67	2	55	54	1	9	6	528	453	981	Barletta.
97	47	47	..	50	50	..	17	21	596	525	1121	Andria.
84	52	52	..	32	32	312	295	607	Bisceglie.
105	73	73	..	32	32	373	387	760	Bitonto.
100	52	51	1	48	45	3	288	284	572	Canosa di Puglia.
128	77	76	1	51	50	1	1	1	447	412	859	Corato.
..	1	4	236	275	511	Gioia dal Colle.
73	42	41	1	31	31	3	257	281	538	Gravina in Pug.(1).
68	36	33	3	32	32	..	1	..	350	381	731	Molfetta.
12	6	6	..	6	6	203	210	413	Monopoli.
..	1	..	219	248	467	Ruvo di Puglia.
71	38	38	..	33	33	..	1	3	277	288	565	Terlizzi.
74	46	44	2	28	27	1	1	..	331	405	734	Trani.
106	69	61	8	37	33	4	3	3	624	555	1179	Foggia.
8	2	2	..	6	6	80	94	174	Bovino.
78	42	38	4	36	36	..	4	4	445	412	857	San Severo.
108	58	58	..	50	46	4	13	2	521	496	1017	Cerignola.
21	8	8	..	13	13	2	412	414	826	Monte Sant'Angelo
14	9	9	..	5	3	2	187	183	370	S. Marco in Lam. (1)
32	16	13	3	16	12	4	13	20	318	289	607	Lecce.
18	8	8	..	10	9	1	11	11	298	267	565	Brindisi.
12	3	3	..	9	9	..	12	9	141	123	264	Gallipoli.
143	85	66	19	58	50	8	26	27	746	720	1466	Taranto.
52	32	31	1	20	19	1	1	..	244	267	511	Francavilla Font.
51	30	26	4	21	17	4	2	2	273	269	542	Martina Franca.
49	29	29	..	20	20	193	246	439	Ostuni.

Anno 1906

COMUNI	MATRIMONI	NATI-VIVI									
		Totale dei nati	MASCHI					FEMMINE			
			Totale	Legittimi	Illegittimi riconosciuti da uno o da entrambi i genitori	Illegittimi non riconosciuti e nati di stato civile ignoto	Totale	Legittime	Illegittime riconosciute da uno o da entrambi i genitori	Illegittime non riconosciute e nate di stato civile ignoto	
Potenza	96	456	284	213	8	13	222	212	6	4	
Lagonegro	38	121	62	60	2	..	59	57	2	..	
Matera	143	596	308	302	1	5	288	282	1	5	
Melfi	93	490	256	250	2	4	234	231	..	3	
Avigliano. (1)	149	668	337	333	..	4	326	323	..	3	
Catanzaro	264	1069	557	490	26	41	512	435	16	61	
Cotrone	96	352	181	158	22	1	171	148	17	11	
Monteleone di Calabria	124	442	218	207	4	7	224	212	..	12	
Nicastro	134	602	293	264	7	22	309	266	8	35	
Cosenza	158	847	448	392	20	36	399	342	13	44	
Castrovillari	85	298	144	130	5	9	154	147	2	5	
Paola	70	296	159	145	3	11	137	131	2	4	
Rossano	134	516	255	238	5	12	261	232	4	25	
Reggio di Calabria	357	1508	779	730	18	31	729	681	8	40	
Gerace Marina	34	199	103	92	1	10	96	89	1	6	
Palmi	108	436	227	215	3	9	209	195	4	10	
Caltanissetta	317	1278	695	680	3	12	583	566	7	10	
Piazza Armerina	176	757	401	370	11	20	356	326	5	25	
Terranova di Sicilia	192	1036	575	559	5	11	461	437	3	21	
Castrogiovanni	213	804	429	415	9	5	375	353	10	12	
San Cataldo (1)	168	917	500	494	1	5	417	411	2	4	
Catania	1333	5458	2749	2466	154	129	2709	2410	135	164	
Acireale	259	1009	499	488	3	8	510	499	7	4	
Caltagirone	246	1139	589	566	9	14	550	536	3	11	
Nicosia	115	458	217	196	5	16	241	211	6	24	
Adernò	154	929	460	455	1	4	469	464	1	4	
Bronte	145	651	354	346	4	4	297	289	2	6	
Giarre	162	607	291	280	9	2	316	306	7	3	
Leonforte (1)	140	613	316	306	4	6	297	284	7	6	
Paternò	183	863	437	416	15	6	426	411	12	3	

(1) Si veggia la nota a pag. 22.

DELLA POPOLAZIONE NELL'ANNO 1906.

capiluoghi che al tempo dell'ultimo censimento (10 febbraio 1901) avevano più di 20000 abitanti (1).

Anno 1906.

Totale dei nati-morti	NATI-MORTI						FIGLI NATURALI LEGITTIMATI		MORTI			COMUNI
	MASCHI			FEMMINE			Maschi	Femmine	Maschi	Femmine	Totale	
	Totale	Legittimi	Illegittimi e nati morti di stato civile ignoto	Totale	Legittime	Illegittime e nate morte di stato civile ignoto						
58	31	30	1	27	25	2	1	2	147	159	306	Potenza.
3	1	1	..	2	2	33	37	70	Lagonegro.
54	27	27	..	27	27	..	1	1	229	224	453	Matera.
29	20	19	1	9	9	167	148	315	Melfi.
64	40	40	..	24	24	209	163	372	Avigliano (1).
97	48	36	12	49	44	5	4	3	423	393	816	Catanzaro.
26	22	16	6	4	3	1	13	10	132	177	309	Cotrone.
32	19	17	2	13	12	1	4	..	135	197	332	Monteleone di Cal.
41	26	24	2	15	14	1	193	264	457	Nicastro.
30	22	19	3	8	6	2	259	276	535	Cosenza.
9	5	5	..	4	4	..	2	2	110	118	228	Castrovillari.
24	14	13	1	10	7	3	84	113	197	Paola.
29	22	22	..	7	7	..	4	2	142	154	296	Rossano.
134	83	82	1	51	49	2	6	8	607	610	1217	Reggio di Calabria.
11	5	4	1	6	3	3	85	179	264	Gerace Marina.
22	16	16	..	6	5	1	183	190	373	Palmi.
57	25	25	..	32	32	..	20	18	567	528	1095	Caltanissetta.
92	53	51	2	39	37	2	9	3	295	320	615	Piazza Armerina.
34	17	17	..	17	17	..	5	6	495	423	918	Terranova di Sicil.
8	4	2	2	4	3	1	7	7	290	273	563	Castrogiovanni.
55	30	30	..	25	25	414	395	809	San Cataldo (1).
366	202	168	34	164	136	28	84	59	2080	1888	3968	Catania.
41	24	24	..	17	17	1	317	385	702	Acireale.
103	50	47	3	53	51	2	418	502	920	Caltagirone.
24	15	15	..	9	8	1	21	11	181	165	346	Nicosia.
38	15	14	1	23	23	2	347	358	705	Adernò.
55	30	29	1	25	25	..	1	..	226	230	456	Bronte.
29	16	13	3	13	12	1	1	..	150	192	342	Giarre.
30	11	11	..	19	16	3	9	4	217	243	460	Leonforte (1).
49	26	24	2	23	22	1	7	12	336	343	679	Paternò.

Segue TAVOLA I. — MOVIMENTO GENERALE

C. Nei 284 comuni capiluoghi di provincia, di circondario o distretto e nei 61 comuni non

Anno 1906.

COMUNI	MATRIMONI	NATI-VIVI									
		Totale dei nati	MASCHI					FEMMINE			
			Totale	Legittimi	Illegittimi riconosciuti da uno o da entrambi i genitori	Illegittimi non riconosciuti e nati di stato civile ignoto	Totale	Legittime	Illegittime riconosciute da uno o da entrambi i genitori	Illegittime non riconosciute e nate di stato civile ignoto	
Girgenti	182	777	402	379	4	19	375	350	5	20	
Bivona	31	154	81	77	1	3	73	69	1	3	
Sciacca	130	640	314	307	2	5	326	322	..	4	
Canicatti	209	965	509	497	3	9	456	441	6	9	
Favara	161	952	497	493	3	1	455	451	3	1	
Licata	237	900	465	444	8	13	435	413	6	16	
Messina	4051	4021	2094	1826	167	101	1927	1745	123	59	
Castroreale	66	276	155	138	16	1	121	112	7	2	
Mistretta	113	426	189	178	1	10	237	222	1	14	
Patti	75	341	183	175	1	7	158	151	2	5	
Barcellona Pozzo di Gotto	171	692	357	345	1	11	335	329	1	5	
Palermo	2479	9850	5121	4954	22	145	4729	4570	23	136	
Cefalù	98	309	141	138	1	2	168	166	2	..	
Corleone	104	442	236	227	7	2	236	194	8	4	
Termini Imerese	146	425	241	230	6	5	184	172	8	4	
Monreale	170	471	257	255	..	2	214	214	
Partinico	204	683	351	344	3	4	332	328	2	2	
Siracusa	324	1080	558	522	16	20	522	497	13	12	
Modica	310	1397	694	649	2	43	703	654	..	49	
Noto	175	684	366	308	6	52	318	271	6	41	
Comiso	202	774	403	383	..	20	371	348	..	23	
Ragusa	263	1292	653	644	..	9	639	625	..	14	
Vittoria	293	1070	539	491	14	34	531	473	2	56	
Trapani	425	1792	947	902	19	26	845	811	15	19	
Alcamo	220	1155	600	593	4	3	555	541	8	6	
Mazara del Vallo	183	690	354	346	1	7	336	323	2	11	
Castelvetrano	205	719	349	324	5	20	370	339	2	29	
Marsala	451	1734	878	824	14	40	856	815	14	27	
Monte San Giuliano	228	917	462	448	8	6	455	444	6	5	
Cagliari	347	1553	800	664	48	88	753	621	51	81	
Iglesias	155	705	365	350	8	7	340	331	4	5	
Lanusei	26	125	79	78	1	..	46	44	..	2	
Oristano	71	159	85	75	3	7	74	73	..	1	

(1) Veggasi la nota a pag. 22.

DELLA POPOLAZIONE NELL'ANNO 1906.

capiluoghi che al tempo dell'ultimo censimento (10 febbraio 1901) avevano più di 20000 abitanti (1).

Anno 1906.

Totale dei nati-morti	NATI-MORTI						FIGLI NATURALI LEGITTIMATI		MORTI			COMUNI
	MASCHI			FEMMINE			Maschi	Femmine	Maschi	Femmine	Totale	
	Totale	Legittimi	Illegittimi e nati morti di stato civile ignoto	Totale	Legittime	Illegittime e nate morte di stato civile ignoto						
66	36	36	..	30	29	1	1	..	247	235	482	Girgenti.
7	3	3	..	4	3	1	63	58	121	Bivona.
15	7	7	..	8	8	..	8	5	203	197	400	Sciacca.
42	22	22	..	20	17	3	5	1	370	399	769	Canicatti.
30	13	12	1	17	15	2	300	338	638	Favara.
44	23	19	4	21	20	1	7	6	369	366	735	Licata.
115	65	64	1	50	49	1	68	53	1683	1641	3324	Messina.
29	19	18	1	10	8	2	8	7	89	86	175	Castroreale.
45	26	25	1	19	18	1	119	139	258	Mistretta.
21	14	14	..	7	6	1	7	6	103	82	185	Patti.
16	11	10	1	5	5	232	217	449	Barcell. Pozzo di G.
356	219	219	..	137	137	..	195	179	3203	3308	6511	Palermo.
20	12	12	..	8	8	..	6	2	93	99	192	Cefalù.
22	14	14	..	8	7	1	5	3	126	149	275	Corleone.
26	18	18	..	8	8	..	6	6	203	154	357	Termini Imerese.
17	10	10	..	7	7	..	17	9	221	239	460	Monreale.
38	22	20	2	16	16	..	6	1	215	209	424	Partinico.
43	28	26	2	15	15	..	15	9	363	397	760	Siracusa.
70	31	28	3	39	36	3	5	7	450	510	960	Modica.
44	27	22	5	17	13	4	5	4	225	227	452	Noto.
34	16	16	..	18	17	1	376	405	781	Comiso
69	37	35	2	32	29	3	465	491	956	Ragusa.
82	42	38	4	40	36	4	8	3	556	516	1072	Vittoria.
84	35	32	3	49	43	6	3	3	438	402	840	Trapani.
58	34	32	2	24	23	1	8	10	394	422	816	Alcamo.
46	27	26	1	19	18	1	237	233	470	Mazzara del Vallo.
45	22	18	4	23	20	3	1	1	255	289	544	Castelvetrano.
87	40	38	2	47	44	3	8	15	430	447	877	Marsala.
28	19	19	..	9	9	..	4	4	183	189	372	Monte S. Giuliano.
64	39	33	6	25	18	7	45	28	538	535	1073	Cagliari.
30	15	14	1	15	15	..	12	9	252	206	458	Iglesias.
8	3	3	..	5	5	42	34	76	Lanusei.
8	5	3	2	3	3	..	6	3	77	65	142	Oristano.

Segue TAVOLA I. — MOVIMENTO GENERALE

C. Nei 284 comuni capiluoghi di provincia, di circondario o distretto e nei 61 comuni non

Anno 1906

COMUNI	MATRIMONI	NATI-VIVI									
		Totale dei nati	MASCHI					FEMMINE			
			Totale	Legittimi	Illegittimi riconosciuti da uno o da entrambi i genitori	Illegittimi non riconosciuti e nati di stato civile ignoto	Totale	Legittime	Illegittime riconosciute da uno o da entrambi i genitori	Illegittime non riconosciute e nate di stato civile ignoto	
Sassari	281	1274	678	616	11	46	601	554	12	35	
Alghero	125	470	240	218	17	5	230	219	8	3	
Nuoro	56	199	100	89	11	..	99	88	10	1	
Ozieri	57	272	148	141	3	4	124	115	4	5	
Tempio Pausania	96	582	314	293	20	1	268	263	4	1	

RIASSUNTO

69 Comuni capiluoghi di provincia	42913	160183	82128	73112	4378	4638	78055	69498	4018	4539
215 Comuni capiluoghi di circondario o distretto	22349	95505	48762	45902	1604	1256	46743	43885	1517	1341
61 Comuni non capiluoghi aventi, al 10 febbraio 1901, più di 20000 abitanti (1)	14287	58328	29864	28164	1027	673	28464	26851	907	706
TOTALE . . .	79549	314016	160754	147178	7009	6567	153262	140234	6442	6586

(1) Non compresi cinque Comuni che al 10 febbraio 1901 avevano una popolazione inferiore ai 20000 abitanti. Veggasi la nota a

DELLA POPOLAZIONE NELL'ANNO 1906.

capiluoghi che al tempo dell'ultimo censimento (10 febbraio 1901) avevano più di 20000 abitanti (1).

Anno 1906.

Totale dei nati-morti	NATI-MORTI						FIGLI NATURALI LEGITTIMATI		MORTI			COMUNI
	MASCHI			FEMMINE			Maschi	Femmine	Maschi	Femmine	Totale	
	Totale	Legittimi	Illegittimi e nati morti di stato civile ignoto	Totale	Legittime	Illegittime e nate morte di stato civile ignoto						
55	28	26	2	27	25	2	9	9	381	407	788	Sassari.
19	6	5	1	13	12	1	17	14	194	136	330	Alghero.
7	4	4	..	3	3	..	4	3	59	67	126	Nuoro.
8	3	3	..	5	4	1	5	5	88	96	184	Ozieri.
20	12	11	1	8	8	..	2	6	156	133	289	Tempio Pausania.

GENERALE.

8507	4695	4011	684	3812	3260	552	2212	1971	68021	63707	131728	69 Comuni capiluoghi di provincia.
4843	2736	2518	218	2107	1930	177	1308	1152	33376	32021	65397	215 Comuni capiluoghi di circondario o distretto.
2915	1584	1489	95	1331	1246	85	683	613	18983	18909	37892	61 Comuni non capiluoghi aventi, al 10 febbraio 1901, più di 20000 abitanti (1).
16765	9015	8018	997	7250	6436	814	4203	3736	120380	114637	235017	TOTALE.

TAVOLA II. — MOVIMENTO DELLA POPOLAZIONE

Per provincie e compar

Anno 1906.

PROVINCIE	GENNAIO						FEBBRAIO						MARZO						
	MATRIMONI	NATI		NATI-MORTI		MORTI	MATRIMONI	NATI		NATI-MORTI		MORTI	MATRIMONI	NATI		NATI-MORTI			
		Maschi	Femmine	Maschi	Femmine			Maschi	Femmine	Maschi	Femmine			Maschi	Femmine	Maschi	Femmine	Maschi	Femmine
Alessandria	800	948	886	54	43	748	746	1402	966	946	53	47	760	742	154	1083	1056	85	31
Cuneo	450	867	857	63	43	665	670	758	755	742	66	44	731	706	284	926	835	55	36
Novara	1066	895	829	33	30	746	687	1359	713	649	37	17	689	744	203	761	777	34	31
Torino	676	1259	1138	64	35	1219	1137	1135	1147	1091	73	43	1074	1188	374	1193	1187	84	43
Genova	445	1255	1165	78	52	875	850	934	1129	1030	80	64	1003	927	304	1213	1082	85	58
Porto Maurizio	79	163	145	13	9	113	106	107	140	122	7	4	151	111	28	143	148	10	7
Bergamo	613	844	786	41	41	707	672	703	738	734	38	33	717	728	222	820	789	37	35
Brescia	424	784	724	47	33	721	639	509	719	633	30	40	632	625	324	837	841	41	29
Como	1341	850	717	39	22	650	620	732	685	615	34	30	664	648	184	728	714	27	19
Cremona	422	459	492	19	28	433	444	436	386	376	17	22	403	360	114	420	380	28	25
Mantova	235	441	415	37	35	364	331	293	402	344	28	26	365	334	178	537	499	38	30
Milano	2294	2354	2268	100	82	1925	1793	1323	2023	1931	85	76	1827	1763	527	2118	2010	89	52
Pavia	687	622	559	29	14	454	409	826	529	542	31	17	417	407	110	687	634	30	19
Sondrio	81	213	154	10	4	130	122	143	155	153	8	3	100	119	78	184	167	12	5
Belluno	254	244	251	12	8	175	237	406	194	187	12	8	209	201	208	243	203	9	7
Padova	260	707	620	33	25	449	456	388	641	566	39	29	389	370	356	763	743	27	32
Rovigo	136	314	323	25	19	249	241	189	383	316	20	30	219	206	177	494	437	16	19
Treviso	208	650	680	30	31	409	410	499	619	627	32	29	438	382	493	777	684	43	29
Udine	589	763	765	27	18	581	564	1163	681	641	25	30	542	523	778	724	683	43	28
Venezia	232	645	552	25	20	446	464	324	633	512	29	22	408	402	243	603	619	19	23
Verona	292	569	507	31	15	359	381	433	483	511	27	14	337	307	295	543	535	34	23
Vicenza	273	685	647	29	21	488	522	649	606	544	31	28	459	475	421	667	622	38	30
Bologna	288	696	633	30	45	564	542	367	652	612	37	32	570	521	425	715	731	27	38
Ferrara	162	501	487	32	23	300	289	151	490	452	21	23	321	275	171	507	459	17	16
Forlì	210	506	467	28	19	354	291	264	433	458	23	16	325	332	276	554	516	26	16
Modena	178	540	517	34	26	428	419	217	533	452	23	15	410	387	229	596	562	27	21
Parma	138	418	389	19	25	294	274	238	376	398	25	19	336	297	231	565	486	27	27
Piacenza	193	311	302	14	16	234	227	211	334	300	24	17	241	230	125	385	383	34	25
Ravenna	140	271	281	14	11	216	193	198	268	257	9	9	204	194	127	295	275	4	5
Reggio nell' Emilia	185	468	431	26	16	348	407	203	476	421	17	26	356	344	214	531	486	33	33
Arezzo	124	452	422	38	25	280	252	317	376	374	34	30	289	250	155	464	436	25	18
Firenze	467	1295	1103	60	55	958	842	943	1205	1022	57	47	957	906	567	1386	1323	85	43
Grosseto	82	204	216	8	5	119	111	162	239	208	12	6	141	100	82	240	201	6	10
Livorno	56	139	124	2	1	146	129	119	103	143	7	7	148	184	56	136	137	2	5
Lucca	138	417	366	24	18	311	289	402	402	330	21	15	272	293	161	410	417	18	10
Massa e Carrara	127	314	313	18	14	182	178	214	312	328	17	17	169	196	183	320	301	14	15
Pisa	183	536	461	23	23	312	276	449	401	472	21	20	339	323	155	469	484	22	16
Siena	132	305	263	22	23	235	216	308	347	319	21	17	276	232	149	392	391	23	15
Ancona	168	490	454	14	27	296	330	288	559	533	30	17	325	336	160	521	546	22	13
Ascoli Piceno	144	423	379	22	14	223	255	279	384	371	30	8	208	204	173	429	387	16	7
Macerata	141	452	356	24	17	241	252	197	451	419	25	23	273	248	119	516	464	25	18
Pesaro e Urbino	165	470	426	31	21	290	312	284	474	461	28	22	311	290	236	495	512	21	20
Perugia	406	966	934	63	54	598	569	757	992	948	62	49	610	588	311	1217	1131	62	37
Roma	783	1851	1668	119	88	1161	1062	1547	1760	1589	92	77	1131	1100	677	1764	1689	79	72

NEI SINGOLI MESI DELL'ANNO 1906.
timenti e pel Regno.

Anno 1906.

MORTI		APRILE								MAGGIO								GIUGNO							
		MATRIMONI		NATI		NATI-MORTI		MORTI		MATRIMONI		NATI		NATI-MORTI		MORTI		MATRIMONI		NATI		NATI-MORTI		MORTI	
		Maschi	Femmine	Maschi	Femmine	Maschi	Femmine	Maschi	Femmine	Maschi	Femmine	Maschi	Femmine	Maschi	Femmine	Maschi	Femmine	Maschi	Femmine	Maschi	Femmine	Maschi	Femmine	Maschi	Femmine
777	696	839	1037	1015	46	25	684	582	417	994	1023	42	31	596	583	244	911	903	41	33	629	547			
709	687	563	846	807	53	43	620	629	502	927	885	40	24	603	500	259	787	906	38	41	610	552			
668	653	489	695	694	27	25	638	612	546	762	756	18	19	564	465	249	804	655	37	27	585	507			
1109	1139	1045	1094	1092	55	48	963	960	741	1128	1123	52	55	886	875	581	1130	1062	37	34	905	902			
869	802	786	1057	958	62	54	828	732	434	1055	1030	79	58	656	574	632	1150	1067	80	62	712	662			
141	146	81	123	120	10	4	128	124	91	108	129	15	4	107	100	102	136	163	6	5	107	96			
706	755	220	724	716	37	37	623	609	367	834	790	29	26	521	521	164	858	790	26	33	662	594			
693	617	281	810	717	43	24	619	552	273	815	753	32	23	528	482	171	819	722	25	25	632	523			
679	639	333	665	587	29	25	615	587	329	743	665	29	20	577	568	143	814	693	33	19	573	546			
341	321	108	391	375	22	7	296	295	126	407	449	24	22	296	276	49	497	428	18	18	348	272			
328	301	233	480	451	26	20	312	259	155	508	486	42	25	269	268	96	474	464	23	16	243	257			
1724	1560	1194	2004	1809	65	67	1602	1447	934	2216	2064	88	58	1579	1296	570	2209	2050	64	68	1742	1462			
428	414	340	600	562	19	19	415	363	300	651	596	34	12	350	323	114	596	533	24	20	352	341			
118	144	81	166	130	14	7	115	106	110	156	144	9	9	93	76	75	162	151	7	7	94	112			
182	198	99	181	231	11	9	179	159	71	255	230	12	8	156	157	42	273	259	12	4	145	131			
386	364	282	772	675	27	30	369	332	244	751	798	30	14	330	306	166	710	707	27	31	292	292			
227	202	162	395	355	20	17	231	186	135	472	435	17	14	180	189	115	384	397	13	15	171	167			
372	385	299	755	660	24	20	361	392	275	767	700	30	23	331	294	117	621	684	19	18	310	326			
521	485	464	675	613	34	33	538	524	224	760	690	25	25	434	408	159	834	737	38	32	394	398			
395	319	284	560	554	23	20	356	336	244	625	576	19	13	371	308	212	600	581	20	14	313	360			
377	295	324	547	475	17	23	347	338	256	619	580	23	20	313	298	146	621	565	23	17	350	332			
489	441	351	589	546	22	29	397	399	271	666	653	39	30	345	346	148	697	673	39	28	374	344			
538	457	398	725	676	28	25	482	408	364	655	634	29	24	416	345	379	586	579	22	20	376	320			
271	273	217	461	415	21	17	266	221	149	444	413	26	20	207	202	134	432	426	13	4	229	196			
342	315	251	476	442	18	19	302	279	168	456	399	22	7	223	231	177	336	295	8	13	200	181			
357	350	236	573	569	23	24	325	272	221	546	550	35	20	287	254	178	472	434	28	21	232	206			
336	277	199	457	476	37	26	341	282	203	511	481	20	20	313	279	136	434	401	17	23	235	202			
256	241	169	468	379	22	25	221	187	122	386	362	17	13	229	193	93	339	333	21	15	196	166			
194	169	229	251	278	7	2	200	180	92	258	239	8	10	181	150	128	225	175	8	6	147	109			
381	297	244	464	500	25	14	362	295	195	486	493	22	19	301	277	169	418	362	19	17	247	225			
320	260	234	435	394	35	15	249	236	144	409	378	21	18	265	192	163	323	313	21	11	191	176			
1021	888	838	1176	1142	54	39	859	792	533	1157	1142	49	48	728	622	623	1126	1067	48	38	693	605			
141	125	108	185	180	10	9	149	127	108	209	181	4	5	110	114	103	186	164	7	7	86	78			
135	115	109	133	112	2	4	119	97	49	148	130	7	4	97	82	89	138	121	3	2	103	99			
248	255	183	390	328	16	14	217	217	211	382	400	28	19	220	216	219	381	358	23	12	218	210			
185	175	173	303	282	15	13	177	171	124	263	262	13	15	174	168	130	294	266	13	14	178	172			
325	263	330	395	422	18	9	257	284	170	405	386	25	10	242	211	192	367	346	25	18	200	203			
273	273	223	346	323	18	14	236	226	149	323	301	12	12	211	174	140	253	271	9	8	142	138			
338	306	295	461	431	26	7	296	300	148	439	412	24	13	262	252	132	338	352	21	18	202	210			
197	200	186	343	389	12	10	191	198	85	308	280	16	9	170	199	115	259	271	8	10	166	145			
247	253	205	436	424	18	27	250	248	130	383	343	16	14	190	179	95	320	284	16	17	151	170			
294	308	247	453	390	21	27	304	283	168	402	387	21	15	232	219	157	331	308	12	11	156	186			
705	681	674	1138	1107	53	34	638	627	315	985	963	57	37	604	466	464	815	759	38	35	404	426			
1124	962	912	1524	1469	93	77	1043	972	651	1370	1395	91	67	1017	821	657	1342	1279	82	47	905	770			

Segue TAVOLA II. — MOVIMENTO DELLA POPOLAZIONE
Per provincie e compar

Anno 1906.

PROVINCIE	LUGLIO						AGOSTO						SETTEMBRE						
	MATRIMONI	NATI		NATI-MORTI		MORTI	MATRIMONI	NATI		NATI-MORTI		MORTI	MATRIMONI	NATI		NATI-MORTI			
		Maschi	Femmine	Maschi	Femmine	Maschi		Femmine	Maschi	Femmine	Maschi	Femmine		Maschi	Femmine	Maschi	Femmine	Maschi	Femmine
Alessandria	192	1011	992	30	20	669	627	233	1023	982	26	27	648	628	298	999	923	32	29
Cuneo	224	885	784	49	30	647	604	266	832	784	54	30	592	612	401	804	754	34	27
Novara	159	829	788	27	27	593	567	272	897	875	36	18	576	524	285	1025	984	23	19
Torino	404	1159	1088	64	42	1043	1011	394	1199	1100	55	43	945	854	748	1148	1082	43	45
Genova	456	1214	1148	80	59	764	798	429	1220	1083	70	45	735	714	562	1104	1167	70	53
Porto Maurizio	60	158	160	7	8	144	127	71	144	150	8	4	127	139	108	157	132	6	8
Bergamo	128	961	892	47	19	739	803	133	949	941	33	25	814	756	268	985	965	31	26
Brescia	173	955	866	34	33	737	667	154	978	892	44	25	757	681	251	951	853	36	22
Como	112	847	759	35	29	667	609	121	990	863	39	22	664	634	247	1110	1009	36	20
Cremona	49	507	475	24	24	348	318	67	576	478	13	15	366	322	108	551	522	16	16
Mantova	98	476	435	23	20	261	267	400	485	461	22	25	313	271	150	529	548	21	16
Milano	539	2382	2270	102	62	1762	1689	405	2457	2279	84	44	1614	1578	755	2538	2503	76	79
Pavia	110	659	628	23	10	395	433	148	601	598	27	15	427	404	170	591	603	19	13
Sondrio	56	153	165	4	4	124	115	31	180	172	12	4	130	128	44	185	173	11	11
Belluno	66	292	282	14	8	165	139	51	388	370	10	10	165	153	65	495	466	8	10
Padova	157	850	813	41	30	351	318	160	926	880	28	29	366	335	174	965	908	25	27
Rovigo	106	500	444	21	7	160	183	81	547	516	13	13	180	143	70	509	470	12	18
Treviso	121	732	717	39	24	336	318	88	864	796	26	25	339	317	101	847	789	19	26
Udine	155	1043	975	37	31	467	441	133	1283	1250	51	33	440	456	174	1368	1331	26	20
Venezia	193	697	598	28	19	370	349	182	743	717	20	10	336	333	221	683	729	19	14
Verona	171	647	633	38	31	360	345	104	754	693	28	20	411	382	166	674	784	26	22
Vicenza	161	767	765	33	24	391	437	118	881	857	27	22	406	425	154	969	891	31	24
Bologna	290	652	627	33	23	382	359	243	684	662	27	24	408	421	254	794	710	32	27
Ferrara	89	476	428	17	29	210	203	70	517	525	22	16	210	212	108	523	523	13	10
Forlì	125	344	337	17	17	200	230	124	375	348	20	7	286	289	163	358	318	12	8
Modena	187	497	418	19	20	192	200	178	503	453	27	18	258	236	191	485	419	18	14
Parma	121	417	379	27	16	225	220	132	470	428	14	20	265	263	150	456	374	20	8
Piacenza	80	363	368	9	16	163	152	68	425	339	19	15	201	185	81	387	353	28	11
Ravenna	88	211	226	7	6	157	155	94	192	254	5	5	187	174	110	264	232	10	5
Reggio nell' Emilia	139	441	427	33	15	261	224	126	485	452	18	12	294	271	168	450	434	25	30
Arezzo	117	324	286	19	28	228	225	130	316	307	11	13	298	290	185	308	273	14	16
Firenze	524	1226	1146	51	36	808	778	457	1186	1037	41	41	907	843	558	1191	1072	63	45
Grosseto	55	170	171	6	10	103	79	59	200	180	9	10	135	138	124	168	177	10	8
Livorno	69	145	143	7	1	99	88	61	155	135	2	4	98	91	101	155	122	5	9
Lucca	125	410	397	18	16	212	235	134	380	422	19	15	247	238	189	401	411	20	17
Massa e Carrara	93	340	362	13	19	211	192	95	332	322	7	18	217	219	154	375	331	17	17
Pisa	134	406	410	23	15	254	245	117	401	369	15	17	266	253	219	422	389	20	15
Siena	88	249	242	9	8	183	195	89	261	239	21	10	217	217	140	248	245	9	9
Ancona	102	341	334	21	12	273	213	126	338	339	11	10	304	313	235	328	349	27	9
Ascoli Piceno	116	266	245	15	13	181	161	103	314	283	16	16	224	218	153	288	285	11	7
Macerata	126	260	234	23	13	175	194	149	256	239	21	14	247	242	273	296	267	20	14
Pesaro e Urbino	112	341	235	14	11	198	160	125	299	298	11	12	238	209	150	345	276	20	18
Perugia	285	703	636	34	30	500	445	277	721	737	41	24	619	555	395	777	703	36	37
Roma	519	1367	1306	67	73	1019	976	582	1648	1426	89	68	1028	1033	770	1489	1520	81	66

NEI SINGOLI MESI DELL'ANNO 1906.

timenti e pel Regno.

Anno 1906.

MORTI		OTTOBRE								NOVEMBRE								DICEMBRE							
		MATRIMONI		NATI		NATI-MORTI		MORTI		MATRIMONI		NATI		NATI-MORTI		MORTI		MATRIMONI		NATI		NATI-MORTI		MORTI	
				Maschi	Femmine	Maschi	Femmine	Maschi	Femmine			Maschi	Femmine	Maschi	Femmine	Maschi	Femmine			Maschi	Femmine	Maschi	Femmine	Maschi	Femmine
Maschi	Femmine	Maschi	Femmine	Maschi	Femmine	Maschi	Femmine	Maschi	Femmine	Maschi	Femmine	Maschi	Femmine	Maschi	Femmine	Maschi	Femmine	Maschi	Femmine	Maschi	Femmine	Maschi	Femmine		
624	559	474	864	816	38	25	523	517	907	824	815	36	43	516	510	307	841	842	45	38	650	612			
517	501	380	740	770	34	34	460	438	354	767	661	47	36	474	440	351	824	743	43	38	534	494			
554	549	370	958	916	34	35	478	416	504	904	870	25	32	497	443	311	847	775	26	27	576	608			
779	769	801	1141	1121	49	28	731	677	672	1130	1079	44	42	774	696	746	1107	1040	65	37	899	932			
626	601	735	1135	1047	66	47	645	577	841	1050	1058	62	38	640	599	429	1064	1103	86	64	965	893			
110	97	130	144	157	7	6	108	105	91	158	151	9	4	109	106	80	131	142	9	5	128	128			
553	538	274	1045	947	36	31	416	422	395	901	824	35	16	398	392	272	805	816	50	34	555	513			
559	546	310	860	831	37	25	431	399	563	791	756	34	32	435	418	525	771	775	52	29	505	558			
540	568	338	1098	1021	36	24	522	418	292	953	841	39	25	459	436	423	808	790	34	30	521	500			
329	331	192	507	518	26	28	295	282	454	460	443	19	17	289	295	296	437	411	26	17	308	329			
234	251	207	451	411	20	17	247	221	371	405	355	22	17	236	208	241	404	391	27	15	290	257			
1353	1307	1416	2437	2324	80	49	1258	1139	1188	2197	2175	114	66	1141	1029	1048	2298	2243	74	57	1481	1360			
361	362	293	579	575	28	18	347	302	575	563	516	23	25	353	307	268	536	526	26	19	387	378			
87	98	63	180	191	12	6	91	85	80	200	185	12	6	85	84	76	176	175	16	7	138	111			
129	144	75	437	415	16	10	151	131	93	386	362	8	7	133	128	95	284	281	12	11	159	173			
312	295	160	815	765	22	26	309	284	319	693	657	25	26	304	276	524	611	596	26	20	405	362			
158	158	94	349	352	14	14	168	153	180	302	296	7	8	165	166	165	273	243	11	12	166	184			
309	274	106	806	766	23	22	295	241	245	740	663	23	16	265	234	487	681	646	32	24	335	364			
400	423	212	1472	1399	34	40	416	398	385	1165	1168	25	33	416	399	461	966	880	35	30	481	524			
315	288	247	649	607	16	16	291	269	301	539	523	25	18	321	265	387	555	554	19	18	358	316			
328	331	196	626	587	21	23	264	257	364	571	581	29	21	278	288	312	504	523	32	31	342	306			
326	322	153	926	867	16	26	298	282	321	771	710	41	20	301	313	355	718	617	36	25	416	394			
436	427	304	721	668	30	20	425	368	353	613	644	30	23	402	383	356	558	567	24	19	498	444			
188	188	138	424	434	19	15	207	201	193	385	317	17	15	188	200	279	423	364	19	14	235	222			
271	266	263	369	349	11	3	226	252	274	329	339	6	12	213	184	217	382	358	15	18	253	268			
253	241	218	468	445	25	18	262	243	232	423	396	18	27	240	232	286	468	444	24	31	370	355			
241	244	193	369	382	17	11	248	207	299	350	333	22	7	253	196	275	328	329	24	28	276	236			
209	197	114	341	319	17	15	177	176	261	281	261	11	11	180	172	241	266	224	15	15	261	211			
178	169	130	266	281	8	6	161	149	219	231	207	6	7	156	162	133	234	232	6	6	166	189			
306	304	157	436	417	28	25	294	260	175	360	363	16	13	231	219	272	417	372	33	16	311	265			
268	259	216	304	281	21	15	238	223	200	289	266	16	24	212	179	121	359	337	29	18	225	233			
790	711	658	1110	1027	57	48	757	667	764	1117	1106	56	42	700	619	625	1033	1034	52	49	918	894			
106	94	130	176	181	10	9	106	110	122	153	193	8	7	106	90	108	168	173	15	9	140	98			
85	106	116	149	128	2	5	90	99	129	112	121	5	1	91	78	76	152	144	1	6	128	111			
245	212	245	428	425	17	13	223	206	259	438	370	19	11	208	209	159	411	379	26	18	304	268			
185	191	156	379	343	18	11	168	146	156	299	281	11	12	139	145	109	258	267	16	20	179	195			
244	249	296	366	397	20	22	277	207	333	384	388	28	20	238	219	191	416	398	22	22	304	289			
193	183	172	226	213	14	12	170	175	176	228	213	8	8	174	145	121	210	250	16	12	231	204			
260	220	492	371	351	25	13	245	196	259	350	289	17	17	209	198	162	371	399	17	22	304	288			
192	197	255	339	299	20	12	149	188	257	328	286	12	20	163	181	173	349	353	12	12	232	229			
249	221	328	282	242	18	6	192	180	245	235	240	15	11	187	191	147	280	254	14	21	227	232			
247	238	275	337	323	8	8	207	181	224	298	268	16	11	227	204	140	319	319	23	15	281	239			
587	512	640	740	698	42	30	521	448	650	713	727	50	43	435	424	418	837	754	52	49	546	508			
1044	1054	1229	1532	1507	95	73	902	833	961	1410	1338	88	83	889	832	829	1579	1486	100	101	1129	1068			

Segue TAVOLA II. — MOVIMENTO DELLA POPOLAZIONE

Per provincie e compar

Anno 1906.

PROVINCIE	GENNAIO						FEBBRAIO						MARZO						
	MATRIMONI	NATI		NATI-MORTI		MORTI		MATRIMONI	NATI		NATI-MORTI		MORTI		MATRIMONI	NATI		NATI-MORTI	
		Maschi	Femmine	Maschi	Femmine	Maschi	Femmine		Maschi	Femmine	Maschi	Femmine	Maschi	Femmine		Maschi	Femmine	Maschi	Femmine
Aquila degli Abruzzi	294	636	578	36	21	370	437	430	594	501	21	17	348	368	244	696	619	37	22
Campobasso	294	599	523	32	22	357	369	475	549	569	24	35	335	351	262	635	618	32	32
Chieti	205	621	575	43	27	338	384	416	585	546	44	31	280	308	294	629	564	38	29
Teramo	209	569	513	33	17	265	249	401	589	550	30	21	254	241	143	540	573	31	14
Avellino	304	610	597	31	20	352	387	436	582	531	32	17	313	339	240	600	565	33	30
Benevento	175	413	349	22	15	258	226	392	397	364	16	16	205	202	166	420	387	23	23
Caserta	564	1335	1154	54	53	717	743	787	1123	1032	64	43	661	656	564	1119	1040	60	46
Napoli	610	2356	2024	133	115	1491	1431	828	1917	1760	119	86	1316	1354	791	1808	1861	113	103
Salerno	352	915	838	43	45	567	604	506	824	785	51	42	500	511	284	831	805	46	34
Bari delle Puglie	685	2362	1790	113	84	916	892	1204	1561	1427	84	80	938	906	349	1465	1458	78	44
Foggia	396	1034	913	29	33	544	502	568	775	810	40	36	464	473	294	699	727	27	26
Lecce	436	1568	1235	73	49	742	746	635	1323	1166	56	54	729	662	361	1270	1224	53	47
Potenza	351	842	826	53	46	504	523	607	750	713	59	32	448	476	274	784	715	50	32
Catanzaro	311	929	790	29	32	480	508	391	804	760	33	18	446	473	322	706	713	25	25
Cosenza	246	913	746	39	15	376	445	408	793	774	33	23	331	390	295	838	727	32	21
Reggio di Calabria	230	907	763	29	37	385	413	388	681	699	44	23	365	363	220	659	620	41	29
Caltanissetta	220	964	746	30	17	340	350	299	678	611	31	21	326	352	122	591	504	30	20
Catania	423	1598	1287	79	75	701	715	611	1178	1129	68	56	694	621	310	1111	1102	72	56
Girgenti	294	1002	768	44	35	453	434	408	744	690	27	32	422	379	171	627	588	28	17
Messina	300	984	856	42	27	484	506	553	799	769	42	36	481	497	260	732	757	25	37
Palermo	445	1506	1282	63	43	694	712	799	1132	1058	38	34	690	679	346	1143	1075	42	26
Siracusa	327	1041	837	33	36	394	369	431	719	767	29	23	418	396	236	690	677	24	27
Trapani	225	746	672	27	24	262	289	458	567	466	23	19	284	286	82	503	450	21	22
Cagliari	299	974	837	35	25	452	421	392	945	901	36	31	522	470	210	838	847	35	16
Sassari	148	571	552	19	18	331	284	222	549	533	23	15	307	299	102	478	490	23	19

RIASSUNTO PER

Piemonte	2992	3969	3710	214	151	3378	3240	4654	3581	3428	229	151	3254	3380	1015	3963	3855	208	141
Liguria	494	1418	1310	91	61	988	956	1041	1269	1212	87	68	1154	1038	332	1356	1230	95	65
Lombardia	6097	6567	6115	322	259	5384	5030	4965	5637	5378	271	247	5125	4984	1737	6361	6034	302	214
Veneto	2244	4577	4345	212	157	3126	3275	4061	4245	3904	215	190	3001	2866	2971	4814	4526	229	191
Emilia	1494	3711	3507	192	181	2738	2642	1849	3562	3350	179	157	2763	2580	1798	4148	3898	195	181
Toscana	1309	3662	3268	195	164	2543	2293	2914	3390	3246	190	159	2591	2484	1508	3817	3690	195	132
Marche	618	1835	1615	91	79	1050	1149	1048	1868	1784	113	70	1117	1078	688	1961	1909	84	58
Umbria	406	966	934	63	54	598	569	757	992	948	62	49	610	588	311	1217	1131	62	37
Lazio	783	1851	1668	119	88	1161	1062	1547	1760	1589	92	77	1131	1100	677	1764	1689	79	72
Abruzzi e Molise	1002	2425	2189	144	87	1330	1439	1722	2317	2166	119	104	1217	1268	943	2500	2374	138	97
Campania	2005	5629	4962	283	248	3385	3391	2949	4843	4472	282	204	2995	3062	2045	4778	4658	275	236
Puglie	1517	4964	3938	215	166	2202	2140	2407	3659	3403	180	170	2131	2041	1004	3434	3409	158	117
Basilicata	351	842	826	53	46	504	523	607	750	713	59	32	448	476	274	784	715	50	32
Calabria	787	2749	2299	97	84	1241	1366	1187	2278	2233	110	64	1142	1226	837	2203	2060	98	75
Sicilia	2234	7841	6448	318	257	3328	3375	3559	5817	5490	258	221	3315	3210	1527	5397	5153	242	205
Sardegna	447	1545	1389	54	43	783	705	614	1494	1434	59	46	829	769	312	1316	1337	58	35
REGNO	24780	54551	48523	2663	2125	33739	33155	35881	47462	44750	2505	2009	32823	32150	17979	49813	47668	2468	1888

NEI SINGOLI MESI DELL'ANNO 1906.

timenti e pel Regno.

Anno 1906.

MORTI		APRILE								MAGGIO								GIUGNO							
		MATRIMONI		NATI		NATI-MORTI		MORTI		MATRIMONI		NATI		NATI-MORTI		MORTI		MATRIMONI		NATI		NATI-MORTI		MORTI	
		Maschi	Femmine	Maschi	Femmine	Maschi	Femmine	Maschi	Femmine	Maschi	Femmine	Maschi	Femmine	Maschi	Femmine	Maschi	Femmine	Maschi	Femmine	Maschi	Femmine	Maschi	Femmine	Maschi	Femmine
333	404	236	623	568	27	20	349	387	231	618	578	30	17	303	339	216	549	467	26	23	290	276			
293	337	251	489	507	30	24	340	312	232	511	461	20	12	259	317	208	442	394	23	16	219	244			
275	291	238	542	565	33	33	295	292	237	530	490	23	22	259	239	218	466	444	17	19	219	219			
261	249	169	460	430	21	13	194	198	161	418	434	25	18	196	197	136	385	392	18	12	163	168			
350	337	221	525	469	21	15	328	331	235	427	455	31	21	266	285	190	506	472	26	16	243	259			
204	225	179	337	323	18	10	214	198	127	301	304	9	12	169	162	132	322	313	13	12	154	152			
614	658	402	1008	962	59	31	641	667	444	975	892	55	39	605	609	390	914	880	52	30	611	595			
1243	1197	540	1563	1442	102	67	1403	1371	744	1472	1319	114	85	1152	1094	820	1409	1366	97	69	1146	1099			
483	504	302	686	630	29	34	493	514	348	724	643	48	34	448	457	353	678	660	51	33	434	443			
851	861	729	1394	1333	86	72	768	735	516	1382	1247	72	71	694	698	396	1296	1181	78	59	683	668			
486	436	270	654	603	25	24	443	379	297	607	576	29	24	399	363	192	626	567	24	20	409	349			
732	639	481	1281	1180	53	42	715	655	588	1114	1061	66	32	656	628	364	943	978	54	27	648	592			
504	537	397	690	620	38	31	469	470	238	622	582	34	27	427	407	265	619	522	35	27	379	367			
449	503	262	638	642	22	24	374	492	274	534	542	20	16	332	434	259	549	505	20	19	290	332			
380	413	295	594	620	41	25	374	411	276	593	514	36	27	318	383	274	647	531	27	26	280	286			
365	376	217	519	538	29	19	353	389	243	522	496	22	21	326	340	200	523	480	27	19	254	294			
437	373	187	516	452	24	27	352	343	151	506	455	34	23	311	316	191	490	416	24	14	365	327			
687	638	473	1011	896	65	57	641	652	332	976	935	54	54	585	618	447	869	804	53	62	689	638			
418	404	309	552	510	31	20	368	389	97	575	498	28	17	334	366	222	513	459	26	26	363	374			
476	523	354	662	639	27	21	486	495	262	576	571	35	37	417	446	282	546	509	20	19	377	366			
674	748	724	957	931	32	23	656	671	218	893	887	43	45	646	707	555	900	802	47	30	622	655			
459	434	487	613	581	31	17	376	387	186	581	546	26	35	416	411	288	536	505	23	26	434	468			
297	246	284	379	394	20	20	227	207	44	408	362	16	13	194	189	167	370	376	21	14	250	231			
489	427	259	641	588	15	15	427	402	214	527	475	11	15	393	333	274	517	444	16	13	299	307			
353	300	135	379	351	14	11	266	274	184	376	369	13	13	212	251	203	368	334	10	10	177	213			

COMPARTIMENTI.

3263	3175	2936	3672	3608	181	141	2905	2783	2206	3811	3787	152	129	2649	2423	1333	3632	3526	153	135	2729	2508
1010	948	867	1180	1078	72	58	956	856	525	1163	1159	94	62	763	674	734	1286	1230	86	67	819	758
5017	4751	2790	5840	5347	255	206	4597	4218	2594	6330	5947	287	195	4213	3810	1382	6429	5831	220	206	4646	4107
2949	2689	2265	4474	4109	178	181	2778	2666	1720	4915	4662	195	147	2460	2306	1105	4740	4603	191	159	2349	2350
2675	2379	1943	3875	3735	181	152	2499	2124	1514	3742	3571	179	133	2157	1931	1394	3242	3005	136	119	1862	1605
2648	2354	2198	3363	3183	168	117	2263	2150	1488	3296	3180	159	131	2047	1779	1659	3068	2906	149	110	1811	1681
1076	1067	933	1693	1634	77	71	1041	1029	531	1532	1422	77	51	854	849	499	1248	1215	57	56	675	711
705	631	674	1138	1107	53	34	638	627	315	985	963	57	37	604	466	464	815	759	38	35	404	426
1124	962	912	1524	1469	93	77	1043	972	651	1370	1395	91	67	1017	821	657	1342	1279	82	47	905	770
1162	1281	894	2114	2070	111	30	1178	1189	861	2077	1963	98	69	1017	1092	778	1842	1697	84	70	891	907
2894	2921	1644	4119	3826	229	157	3079	3081	1898	3899	3613	257	191	2640	2607	1885	3829	3691	239	160	2588	2548
2069	1936	1480	3329	3116	164	138	1926	1769	1401	3103	2884	167	127	1749	1689	952	2865	2726	156	106	1740	1609
504	537	397	690	620	38	31	469	470	238	622	582	34	27	427	407	265	619	522	35	27	379	367
1194	1292	774	1751	1800	92	68	1101	1292	793	1649	1552	78	64	1026	1157	733	1719	1516	74	64	824	912
3448	3366	2818	4690	4403	230	185	3106	3144	1290	4515	4254	236	224	2903	3053	2152	4224	3871	214	191	3100	3059
842	727	394	1020	939	29	26	693	676	398	903	844	24	28	605	584	477	885	778	26	23	476	520
32580	31066	23919	44472	42044	2151	1732	30272	29046	18423	43912	41778	2185	1682	27131	25648	16469	41785	39155	1940	1575	26198	24838

Segue TAVOLA II. — MOVIMENTO DELLA POPOLAZIONE
Per provincie e compar

Anno 1906.

PROVINCIE	LUGLIO						AGOSTO						SETTEMBRE						
	MATRIMONI	NATI		NATI-MORTI		MORTI		MATRIMONI	NATI		NATI-MORTI		MORTI		MATRIMONI	NATI		NATI-MORTI	
		Maschi	Femmine	Maschi	Femmine	Maschi	Femmine		Maschi	Femmine	Maschi	Femmine	Maschi	Femmine		Maschi	Femmine	Maschi	Femmine
Aquila degli Abruzzi.	227	484	460	21	21	345	358	216	508	480	18	25	544	567	292	551	481	28	16
Campobasso	172	435	431	26	14	292	289	132	415	385	19	14	364	389	204	476	451	33	17
Chieti	180	412	394	23	21	305	301	166	374	400	29	15	316	361	219	422	390	24	16
Teramo	99	326	336	15	15	229	236	144	319	271	21	8	282	307	190	358	350	20	18
Avellino	165	505	468	23	15	339	358	152	526	510	18	23	445	428	249	625	579	34	20
Benevento	87	302	273	12	12	199	237	67	327	304	15	11	232	211	134	302	316	15	14
Caserta	326	910	857	50	41	863	781	354	1004	910	47	41	763	796	473	1027	991	47	46
Napoli	786	1415	1408	100	78	1331	1360	775	1414	1365	104	91	1260	1193	763	1508	1435	119	86
Salerno	275	700	648	33	36	553	575	269	686	711	48	24	594	584	347	766	746	45	29
Bari delle Puglie	321	1159	1149	78	59	871	879	608	1181	1042	72	50	808	908	831	1193	1060	77	45
Foggia	122	581	553	36	15	520	460	157	594	546	29	27	512	523	265	665	647	37	27
Lecce	399	897	868	48	36	743	715	657	969	875	46	46	717	711	480	1019	876	48	40
Potenza	195	600	588	22	25	495	495	177	648	610	30	35	517	520	383	719	699	36	29
Catanzaro	226	565	508	27	21	495	508	263	612	628	36	17	501	544	345	631	611	27	36
Cosenza	238	546	537	29	20	334	386	252	614	622	20	18	406	494	417	615	636	41	14
Reggio di Calabria	210	496	475	31	13	387	421	266	535	480	26	15	480	517	306	600	536	22	16
Caltanissetta	143	456	411	28	25	551	515	164	516	422	16	18	516	503	305	459	445	22	17
Catania	469	947	846	50	52	895	938	343	901	885	61	48	903	928	681	916	889	60	45
Girgenti	148	504	446	18	23	463	458	111	435	462	29	21	467	474	284	524	535	19	21
Messina	344	567	513	30	13	453	437	193	562	504	32	30	443	450	358	568	518	40	21
Palermo	527	947	866	65	36	729	724	161	955	829	49	33	669	665	625	950	915	47	24
Siracusa	208	549	531	35	13	577	616	322	594	598	30	27	591	675	275	676	626	31	23
Trapani	155	375	328	16	12	355	340	40	407	379	23	24	265	325	273	440	391	18	29
Cagliari	246	569	508	23	18	431	366	265	666	635	37	18	443	449	488	631	624	21	14
Sassari	95	408	389	12	9	231	239	142	499	422	18	14	315	326	313	461	471	11	15

RIASSUNTO PER

Piemonte	979	3884	3652	170	122	2952	2809	1165	3951	3741	171	118	2761	2618	1732	3976	3743	132	120
Liguria	516	1372	1308	87	67	908	925	500	1364	1233	78	49	862	853	670	1261	1299	76	61
Lombardia	1265	6940	6490	292	201	5033	4901	1159	7216	6684	274	175	5085	4774	1993	7440	7176	246	203
Veneto	1130	5528	5227	251	174	2600	2530	917	6386	6079	203	162	2643	2544	1125	6510	6368	166	161
Emilia	1419	3401	3210	162	142	1790	1743	1035	3651	3461	152	117	2109	2051	1225	3717	3363	158	113
Toscana	1210	3270	3157	146	133	2098	2037	1142	3231	3041	125	128	2439	2289	1670	3268	3020	158	136
Marche	456	1178	1048	73	49	827	728	503	1207	1159	59	52	1013	982	811	1257	1177	78	48
Umbria	285	703	636	34	30	500	445	277	721	737	41	24	619	555	395	777	703	36	37
Lazio	519	1367	1306	67	73	1019	976	582	1648	1426	89	68	1028	1033	770	1489	1520	81	66
Abruzzi e Molise	678	1657	1621	85	71	1171	1184	658	1616	1536	87	62	1506	1624	905	1807	1672	105	67
Campania	1689	3832	3654	218	182	3285	3311	1617	3957	3800	232	190	3264	3212	1971	4228	4067	260	195
Puglie	842	2637	2570	162	110	2134	2054	1422	2744	2463	147	123	2037	2142	1576	2877	2583	162	112
Basilicata	195	600	588	22	25	495	495	177	648	610	30	35	517	520	383	719	699	36	29
Calabria	674	1607	1520	87	54	1126	1315	781	1761	1730	82	50	1387	1555	1068	1846	1783	90	66
Sicilia	1994	4345	3941	242	174	4023	4028	1334	4370	4069	240	201	3854	4020	2801	4533	4319	237	180
Sardegna	341	977	897	35	27	662	605	407	1165	1057	55	32	758	775	801	1092	1095	32	29
REGNO	13842	43298	40825	2133	1634	30623	30086	13676	45636	42826	2065	1586	31882	31547	19896	46797	44587	2053	1623

NEI SINGOLI MESI DELL'ANNO 1906.

timenti e pel Regno.

Anno 1906.

MORTI		OTTOBRE								NOVEMBRE						DICEMBRE									
		MATRIMONI		NATI		NATI-MORTI		MORTI		MATRIMONI		NATI		NATI-MORTI		MORTI		MATRIMONI		NATI		NATI-MORTI		MORTI	
				Maschi	Femmine	Maschi	Femmine	Maschi	Femmine			Maschi	Femmine	Maschi	Femmine	Maschi	Femmine			Maschi	Femmine	Maschi	Femmine	Maschi	Femmine
Maschi	Femmine	Maschi	Femmine	Maschi	Femmine	Maschi	Femmine	Maschi	Femmine	Maschi	Femmine	Maschi	Femmine	Maschi	Femmine	Maschi	Femmine	Maschi	Femmine	Maschi	Femmine	Maschi	Femmine		
446	473	320	520	536	18	19	311	342	389	524	455	26	23	318	318	392	499	490	22	23	371	353			
313	342	277	535	512	30	23	266	270	276	474	495	30	16	258	284	368	473	470	34	22	330	348			
245	308	281	492	486	27	18	229	257	333	479	483	35	14	247	544	403	438	472	34	23	306	372			
246	275	221	386	336	33	15	213	207	343	390	364	20	17	254	236	267	425	387	26	16	274	251			
360	371	262	619	604	35	27	308	321	299	583	570	22	17	265	252	427	510	527	42	28	325	373			
194	222	188	361	378	18	15	180	191	210	361	359	15	8	183	179	223	333	360	26	11	223	234			
728	711	612	1177	1056	59	48	627	598	787	1134	1060	68	60	597	594	707	1070	1082	65	50	761	736			
1132	1089	831	1592	1555	102	97	982	960	906	1752	1577	90	91	939	954	851	1350	1498	135	106	1317	1326			
493	508	422	888	808	45	41	460	436	462	861	791	47	35	401	425	432	782	766	60	41	617	670			
720	724	656	1222	1209	79	64	596	619	679	1374	1317	84	55	557	629	774	893	1298	97	67	743	758			
424	466	332	752	680	98	15	403	402	373	678	639	51	24	369	358	431	599	696	42	32	509	510			
584	605	578	1113	1017	63	38	584	544	933	1148	1094	54	42	567	589	683	987	1072	67	52	655	649			
475	479	456	803	755	22	34	394	409	456	737	734	39	34	385	420	360	716	729	54	29	473	458			
418	416	414	705	655	98	25	380	395	396	681	666	31	19	330	381	540	649	645	36	21	443	518			
345	443	395	643	652	33	24	328	356	314	687	632	22	23	289	385	402	595	576	34	25	376	412			
397	398	327	586	551	31	23	360	389	378	652	617	25	36	341	357	350	565	618	38	32	431	466			
404	467	338	463	441	23	19	389	410	251	464	453	27	25	390	353	170	423	514	29	28	417	375			
746	795	661	957	914	52	53	642	611	532	946	923	50	51	601	623	349	758	965	74	61	679	753			
394	417	336	603	524	16	26	368	397	382	561	548	37	15	386	424	201	456	582	28	26	420	418			
401	406	366	603	592	36	28	330	347	389	698	610	25	14	361	355	256	593	613	28	25	537	506			
539	549	716	984	976	39	35	555	482	625	930	929	57	27	539	577	422	809	821	62	45	657	678			
541	563	378	724	638	29	22	568	616	278	628	626	32	20	546	564	285	543	617	41	34	568	549			
243	238	429	454	421	20	14	223	227	420	460	448	21	26	211	202	64	403	481	31	20	252	296			
478	402	564	648	655	36	29	427	407	625	736	682	34	24	439	394	392	694	637	35	27	488	454			
297	296	377	490	467	19	16	276	264	339	441	402	20	13	220	262	205	509	462	14	19	289	263			

COMPARTIMENTI.

2474	2378	2025	3703	3623	155	122	2192	2048	2437	3625	3425	152	153	2261	2089	1715	3619	3400	179	140	2659	2646
736	698	865	1279	1204	73	53	753	682	932	1208	1209	71	42	749	705	509	1195	1245	95	69	1093	1021
4016	4001	3093	7157	6818	275	198	3607	3268	3918	6470	6095	238	204	3396	3169	3149	6235	6127	305	208	4185	4006
2277	2235	1243	6080	5758	162	177	2192	2015	2208	5217	4960	183	149	2133	2069	2786	4592	4340	203	171	2662	2623
2082	2036	1517	3394	3295	155	113	2000	1856	2006	2972	2860	126	115	1863	1748	2059	3076	2890	160	141	2370	2190
2116	2005	1989	3138	2995	159	135	2029	1833	2139	3020	2938	151	125	1868	1684	1570	3007	2982	177	154	2429	2292
948	876	1350	1329	1215	71	39	793	745	985	1211	1083	60	59	786	774	622	1319	1325	66	70	1044	988
587	512	640	740	698	42	30	521	448	650	713	727	50	43	435	424	418	837	754	52	49	546	508
1044	1054	1229	1532	1507	95	73	902	833	961	1410	1333	88	83	889	832	829	1579	1486	100	101	1129	1068
1250	1398	1099	1934	1870	108	75	1019	1076	1341	1867	1797	111	70	1077	1082	1435	1835	1819	116	84	1281	1324
2897	2901	2315	4637	4401	259	228	2557	2506	2664	4691	4357	242	211	2335	2404	2640	4095	4233	328	236	3243	3339
1728	1795	1566	3087	2906	180	117	1533	1565	1985	3200	3050	189	121	1493	1576	1888	2479	3066	206	151	1907	1917
475	479	456	803	755	22	34	394	409	456	737	734	39	34	385	420	360	716	729	54	29	473	458
1160	1257	1136	1934	1858	102	72	1068	1140	1088	2020	1915	78	78	960	1123	1292	1809	1839	108	78	1250	1396
3268	3435	3224	4788	4506	215	197	3075	3090	2877	4637	4537	249	178	3034	3103	1747	3985	4593	293	239	3530	3575
775	698	941	1138	1122	55	45	703	671	964	1177	1084	54	37	659	656	597	1203	1099	49	46	777	717
27833	27758	24688	46673	44531	2128	1708	25388	24185	27611	44225	42109	2141	1702	24423	23858	23616	41631	41927	2491	1966	30578	30068

TAVOLA IV. — SPOSI E SPOSE CLASSIFICATI SECONDO CHE SOTTOSCRISSERO O NO L'ATTO DI MATRIMONIO.

A. Per provincie e compartimenti e pel Regno.

Anno 1906.

Anno 1906.

PROVINCIE	ATTI DI MATRIMONIO					NUMERO DEI CONIUGI					
	TOTALE	SOTTOSCRITTI			Non sottoscritti da nessuno degli sposi	CHE SOTTOSCRISSERO L'ATTO DI MATRIMONIO			CHE DICHIARARONO DI NON SAPER SCRIVERE		
		dallo sposo e dalla sposa	dal solo sposo	dalla sola sposa		TOTALE	Maschi	Femm.	TOTALE	Maschi	Femm.
Alessandria	6267	5752	249	167	99	11920	6001	5919	614	266	348
Cuneo	4792	4201	306	189	96	8897	4507	4390	687	285	402
Novara	5813	5465	157	137	54	11224	5622	5602	402	191	211
Torino	8317	7800	301	156	60	16057	8101	7956	577	216	361
Genova	6957	5585	658	447	267	12275	6243	6032	1639	714	925
Porto Maurizio	1028	902	89	21	16	1914	991	923	142	37	105
Bergamo	3759	3323	208	170	58	7024	3531	3493	494	228	266
Brescia	3958	3340	257	255	106	7192	3597	3595	724	361	363
Como	4595	4345	129	91	30	8910	4474	4436	280	121	159
Cremona	2421	1914	217	193	97	4238	2131	2107	604	290	314
Mantova	2357	1724	339	164	130	3951	2063	1888	763	294	469
Milano	12193	10875	523	463	332	22736	11398	11338	1650	795	855
Pavia	3944	3381	195	228	137	7185	3576	3609	697	365	332
Sondrio	918	848	52	14	4	1762	900	862	74	18	56
Belluno	1525	1280	174	47	24	2781	1454	1327	269	71	198
Padova	3190	1905	593	327	365	4730	2498	2232	1650	692	958
Rovigo	1610	876	334	139	261	2225	1210	1015	995	400	595
Treviso	3039	2060	496	265	218	4881	2556	2325	1197	483	714
Udine	4902	3616	937	157	192	8326	4553	3773	1478	349	1129
Venezia	3070	1757	568	277	468	4359	2325	2034	1781	745	1036
Verona	3064	2212	451	192	209	5067	2663	2404	1061	401	660
Vicenza	3375	2568	508	164	135	5808	3076	2732	942	299	643
Bologna	4021	2697	648	290	386	6332	3345	2987	1710	676	1034
Ferrara	1861	892	432	133	404	2349	1324	1025	1373	537	836
Forlì	2512	923	529	257	803	2632	1452	1180	2392	1060	1332
Modena	2551	1503	509	242	297	3757	2012	1745	1345	539	806
Parma	2315	1447	364	248	256	3506	1811	1695	1124	504	620
Piacenza	1758	1141	175	263	179	2720	1316	1404	796	442	354
Ravenna	1688	857	244	200	387	2158	1101	1057	1218	587	631
Reggio nell' Emilia	2247	1339	508	165	235	3351	1847	1504	1143	400	743
Arezzo	2106	732	597	134	643	2195	1329	866	2017	777	1240
Firenze	7557	4184	1616	475	1282	10459	5800	4659	4655	1757	2898
Grosseto	1243	582	295	107	259	1566	877	689	920	366	554
Livorno	1030	776	136	48	70	1736	912	824	324	118	206
Lucca	2425	1556	475	169	225	3756	2031	1725	1094	394	700
Massa e Carrara	1779	859	488	90	342	2296	1347	949	1262	432	830
Pisa	2769	1287	834	176	472	3584	2121	1463	1954	648	1306
Siena	1887	727	522	83	555	2059	1249	810	1715	638	1077
Ancona	2567	1156	671	148	592	3131	1827	1304	2003	740	1263
Ascoli Piceno	2039	527	644	82	786	1780	1171	609	2298	868	1430
Macerata	2155	713	718	114	610	2258	1431	827	2052	724	1328
Pesaro e Uròino	2283	795	474	212	802	2276	1269	1007	2290	1014	1276
Perugia	5592	2003	1529	350	1710	5885	3532	2353	5299	2060	3239
Roma	10117	5370	2287	411	2049	13438	7657	5781	6796	2460	4336

Segue TAVOLA IV. — SPOSI E SPOSE CLASSIFICATI SECONDO CHE SOTTOSCRISSERO O NO L'ATTO DI MATRIMONIO.

A. — *Per provincie e compartimenti e pel Regno.*

Anno 1906.

Anno 1906.

PROVINCIE	ATTI DI MATRIMONIO					NUMERO DEI CONIUGI					
	TOTALE	SOTTOSCRITTI			Non sottoscritti da nessuno degli sposi	CHE SOTTOSCRISSERO L'ATTO DI MATRIMONIO			CHE DICHIARARONO DI NON SAPER SCRIVERE		
		dallo sposo e dalla sposa	dal solo sposo	dalla sola sposa		TOTALE	Maschi	Femm.	TOTALE	Maschi	Femm.
Aquila degli Abruzzi. . .	3487	1527	1049	201	710	4304	2576	1728	2670	911	1759
Campobasso	3151	846	989	128	1188	2809	1835	974	3493	1316	2177
Chieti	3195	761	1016	108	1310	2646	1777	869	3744	1418	2326
Teramo	2483	558	749	90	1086	1955	1307	648	3011	1176	1835
Avellino	3180	750	942	74	1414	2516	1692	824	3844	1488	2356
Benevento	2080	419	696	51	914	1585	1115	470	2575	965	1610
Caserta	6410	1964	1886	250	2310	6064	3850	2214	6756	2560	4196
Napoli	9250	4312	1722	566	2650	10912	6034	4878	7588	3216	4372
Salerno	4352	1356	1111	240	1645	4063	2467	1596	4641	1885	2756
Bari delle Puglie.	7748	1921	1391	465	3971	5698	3312	2386	9798	4436	5362
Foggia	3697	969	836	209	1683	2983	1805	1178	4411	1892	2519
Lecce	6595	1409	1899	296	2991	5013	3308	1705	8177	3287	4890
Potenza	4159	832	835	165	2327	2664	1667	997	5654	2492	3162
Catanzaro	4003	680	958	143	2222	2461	1638	823	5545	2365	3180
Cosenza	3812	726	912	151	2023	2515	1638	877	5109	2174	2935
Reggio di Calabria.	3335	617	828	87	1803	2149	1445	704	4521	1890	2631
Caltanissetta	2541	554	486	201	1300	1795	1040	755	3287	1501	1786
Catania	5631	1544	1018	293	2776	4399	2562	1837	6863	3069	3794
Girgenti	2963	595	527	131	1710	1848	1122	726	4078	1841	2237
Messina	3917	1129	890	215	1683	3363	2019	1344	4471	1898	2573
Palermo	6163	2592	1084	616	1871	6884	3676	3208	5442	2487	2955
Siracusa	3701	783	686	151	2081	2403	1469	934	4999	2232	2767
Trapani	2641	765	507	226	1143	2263	1272	991	3019	1369	1650
Cagliari	4228	899	1189	224	1916	3211	2088	1123	5245	2140	3105
Sassari	2465	680	646	184	955	2190	1326	864	2740	1139	1601

RIASSUNTO PER COMPARTIMENTI

Piemonte	25189	23218	1013	649	309	48098	24231	23867	2280	953	1322
Liguria	7985	6487	747	468	283	14189	7234	6955	1781	751	1030
Lombardia	34142	29750	1920	1578	894	62998	31670	31328	5286	2472	2814
Veneto	23775	16274	4061	1568	1872	38177	20335	17842	9373	3440	5933
Emilia	18953	10799	3409	1798	2947	26905	14208	12597	11101	4745	6356
Toscana	20796	10703	4963	1282	3848	27651	15666	11985	13941	5130	8811
Marche	9044	3191	2507	556	2790	9445	5698	3747	8643	3346	5297
Umbria	5592	2003	1529	350	1710	5885	3532	2353	5299	2060	3239
Lazio	10117	5370	2287	411	2049	13438	7657	5781	6796	2460	4336
Abruzzi e Molise.	12316	3692	3803	527	4294	11714	7495	4219	12918	4821	8097
Campania	25272	8801	6357	1181	8933	25140	15158	9982	25401	10114	15290
Puglie	18040	4299	4126	970	8645	13694	8425	5269	22386	9615	12771
Basilicata	4159	832	835	165	2327	2664	1667	997	5654	2492	3162
Calabrie	11150	2023	2698	381	6048	7125	4721	2404	15175	6429	8746
Sicilia	27557	7962	5198	1833	12564	22955	13160	9795	32159	14397	17762
Sardegna	6693	1579	1835	408	2871	5101	3414	1987	7985	3279	4706
REGNO	260780	136983	47288	14125	62384	335379	184271	151108	186181	76509	109672

Segue TAVOLA IV. — SPOSI E SPOSE CLASSIFICATI SECONDO CHE SOTTOSCRISSERO O NO L'ATTO DI MATRIMONIO.

B. Nei 69 Comuni capiluoghi di provincia.

Anno 1906.

Anno 1906.

COMUNI CAPILUOGHI DI PROVINCIA	SOTTOSCRISSERO l'atto di matrimonio			DICHIARARONO di non saper scrivere			COMUNI CAPILUOGHI DI PROVINCIA	SOTTOSCRISSERO l'atto di matrimonio			DICHIARARONO di non saper scrivere		
	Sposi	Spose	in totale	Sposi	Spose	in totale		Sposi	Spose	in totale	Sposi	Spose	in totale
Alessandria	522	519	1041	10	13	23	Ancona	354	342	696	64	76	140
Cuneo	145	148	293	11	8	19	Ascoli Piceno	143	84	227	108	167	275
Novara	350	355	705	7	2	9	Macerata	145	108	253	38	75	113
Torino	2622	2608	5230	21	35	56	Pesaro	147	141	288	50	56	106
Genova	1747	1725	3472	77	99	176	Perugia	329	283	612	170	216	386
Porto Maurizio	34	33	67	1	2	3	Roma	3344	3045	6389	187	486	673
Bergamo	363	370	733	14	7	21	Aquila degli Abruzzi	124	96	220	19	47	66
Brescia	477	473	950	17	21	38	Campobasso	77	56	133	36	57	93
Como	248	247	495	5	6	11	Chieti	139	75	214	43	107	150
Cremona	220	228	448	13	5	18	Teramo	114	72	186	47	89	136
Mantova	185	175	360	14	24	38	Avellino	135	97	232	35	73	108
Milano	4126	4110	8236	58	74	132	Benevento	120	83	203	80	117	197
Pavia	202	201	403	16	17	33	Caserta	186	149	335	56	93	149
Sondrio	66	62	128	..	4	4	Napoli	3424	2783	6207	917	1558	2475
Belluno	118	120	238	21	19	40	Salerno	210	163	373	91	138	229
Padova	502	478	980	62	86	148	Bari delle Puglie	472	330	802	256	398	654
Rovigo	62	59	121	6	9	15	Foggia	238	181	419	117	174	291
Treviso	209	201	410	21	29	50	Lecce	177	144	321	48	81	129
Udine	285	262	547	8	31	39	Potenza	61	46	407	35	50	85
Venezia	968	875	1843	100	193	293	Catanzaro	140	107	247	124	157	281
Verona	452	434	886	15	33	48	Cosenza	91	63	154	67	95	162
Vicenza	292	270	562	14	36	50	Reggio di Calabria	208	164	372	149	193	342
Bologna	1073	1029	2102	54	98	152	Caltanissetta	173	124	297	144	193	337
Ferrara	476	395	871	100	181	281	Catania	891	748	1609	442	615	1057
Forlì	238	236	474	130	132	262	Girgenti	114	76	190	68	106	174
Modena	403	376	779	78	105	183	Messina	702	551	1253	349	500	849
Parma	284	279	563	25	30	55	Palermo	1826	1643	3469	653	836	1489
Piacenza	209	208	417	13	14	27	Siracusa	198	148	346	126	176	302
Ravenna	356	328	684	183	211	394	Trapani	266	192	458	159	233	392
Reggio nell' Emilia	412	373	785	46	85	131	Cagliari	242	217	459	105	130	235
Arezzo	225	168	393	104	161	265	Sassari	173	136	309	108	145	253
Firenze	1472	1445	2887	75	132	207	TOTALE dei 69 Comuni capiluoghi di provincia	36336	32900	69236	6577	10013	16590
Grosseto	62	46	108	19	35	54							
Livorno	705	681	1336	65	139	204							
Lucca	450	407	857	53	96	149							
Massa	168	118	286	120	170	290							
Pisa	433	321	754	62	174	236							
Siena	212	200	412	48	60	108							

TAVOLA V. — SPOSI E SPOSE CLASSIFICATI SECONDO L'ETÀ E LO STATO CIVILE, PER COMPARTIMENTI E PEL REGNO.

A. Sposi.

Anno 1906.

Anno 1906.

COMPARTIMENTI	ETÀ DEGLI SPOSI																		TOTALE degli sposi									
	Sotto i 18 anni		13-19		20-24		25-29		30-34		35-39		40-44		45-49		50-54		55-59		60-64		65-69		70 e più		Età ignota	
	Celibi	Vedovi	Celibi	Vedovi	Celibi	Vedovi	Celibi	Vedovi	Celibi	Vedovi	Celibi	Vedovi	Celibi	Vedovi	Celibi	Vedovi	Celibi	Vedovi	Celibi	Vedovi	Celibi	Vedovi	Celibi	Vedovi	Celibi	Vedovi	Celibi	Vedovi
Piemonte.	1	263	8346	26	9001	212	3243	380	4201	442	545	335	260	244	114	166	58	126	27	120	9	81	5	26	18	..	23061	2128
Liguria.	76	2017	4	2991	67	1268	103	535	434	232	102	113	88	60	53	26	44	11	28	2	10	3	13	5	..	7339	646
Lombardia.	3	145	11780	34	13964	428	3553	559	1127	535	492	402	207	265	89	170	49	120	22	83	10	50	2	18	29	6	31472	2670
Veneto.	1	171	7171	9	9883	135	3056	317	1057	342	420	278	184	193	83	139	36	85	17	68	7	46	1	23	49	4	22136	1639
Emilia.	3	235	5627	25	6884	103	2633	214	1035	257	556	220	293	188	157	97	89	107	43	82	10	52	6	23	14	..	17585	1368
Toscana.	2	336	6500	23	7786	160	2783	249	965	242	487	239	201	181	117	121	68	93	32	81	11	54	7	36	15	2	19310	1486
Marche.	81	2429	4	3669	44	1252	86	491	93	222	96	155	82	65	65	49	49	14	34	10	26	3	16	9	..	8449	595
Umbria.	28	4348	3	1974	29	938	48	423	67	215	86	124	63	65	36	40	25	17	25	6	11	5	12	4	..	5187	405
Lazio.	3	160	2656	10	3310	39	4554	80	760	94	516	101	257	108	136	73	74	71	16	39	5	36	3	11	5	..	9455	662
Abruzzi e Molise.	5	639	4437	26	3594	120	1341	176	404	207	191	99	99	163	43	186	32	138	24	123	7	79	4	56	12	1	10850	1466
Campania.	959	8808	62	7692	223	2856	369	962	401	506	422	232	364	137	322	60	261	40	255	15	174	11	106	32	3	22310	2962
Puglie.	16	365	5624	30	6566	210	2148	330	590	330	307	305	134	275	47	239	23	152	17	126	13	100	9	59	24	..	15983	2157
Basilicata.	2	169	4840	12	1059	54	299	75	401	75	33	66	13	76	13	69	8	51	2	53	3	44	..	36	6	..	3548	611
Calabria.	9	612	4087	25	2875	89	1225	139	427	171	200	208	114	183	76	169	50	138	30	105	11	70	14	44	22	4	9752	1398
Sicilia.	24	629	8705	59	9277	249	3356	400	1135	393	613	425	338	444	225	305	116	269	66	214	27	154	9	99	49	6	24569	2988
Sardegna.	1	38	1191	6	2344	56	1275	116	528	162	236	140	136	119	50	92	34	62	16	30	10	25	3	9	14	..	5876	817
REGNO.	70	4906	82566	358	92869	2218	32750	3691	11741	3915	5789	3616	2860	3009	1477	2302	812	1796	394	1466	156	1012	85	587	307	26	236782	23998

Segue TAVOLA V. — SPOSI E SPOSE CLASSIFICATI SECONDO L'ETÀ E LO STATO CIVILE, PER COMPARTIMENTI E PEL REGNO.

Anno 1906.

B. Spose.

Anno 1906.

COMPARTIMENTI	ETÀ DELLE SPOSE														TOTALE delle spose														
	15-19		20-24		25-29		30-34		35-39		40-44		45-49		50-54		55-59		60-64		65-69		70 e più		Età ignota				
	Nubili	Vedove	Nubili	Vedove	Nubili	Vedove	Nubili	Vedove	Nubili	Vedove	Nubili	Vedove	Nubili	Vedove	Nubili	Vedove	Nubili	Vedove	Nubili	Vedove	Nubili	Vedove	Nubili	Vedove	Nubili	Vedove			
Piemonte.	5300	3	42208	55	4258	166	4331	456	594	453	279	141	107	112	58	76	14	66	8	27	3	12	1	6	50	5	24211	978	
Liguria.	1465	..	3593	12	4554	48	637	63	204	66	125	51	45	32	22	14	9	10	4	10	..	5	15	1	7673	312	
Lombardia.	5133	3	49908	118	5270	274	1426	300	546	209	240	475	95	134	36	68	18	58	6	45	1	14	..	3	59	3	32738	1404	
Veneto.	2548	1	13640	32	4686	94	1293	113	553	117	221	84	87	59	33	44	8	28	6	31	3	13	1	2	76	2	23155	620	
Emilia.	2652	..	9838	32	3836	69	1193	96	591	64	345	72	191	75	78	65	39	48	13	39	7	15	1	5	39	..	48373	560	
Toscana.	3014	..	10587	35	4206	90	1214	111	477	106	298	100	121	88	75	79	33	47	12	35	2	15	2	5	40	4	20081	715	
Marche.	939	..	4870	14	1878	30	568	30	216	34	449	27	110	29	38	33	22	19	13	6	1	2	1	1	14	..	8819	225	
Umbria.	642	..	2716	7	1209	19	397	24	178	20	132	36	78	16	31	18	22	17	5	9	2	2	3	..	9	..	5424	168	
Lazio.	1279	1	4387	16	2067	51	847	66	465	64	286	75	183	81	75	70	31	33	33	7	18	2	3	..	4	13	9633	484	
Abruzzi e Molise.	2446	3	5861	47	2180	113	538	135	151	105	102	91	58	86	54	90	23	69	9	58	4	39	3	15	26	4	11461	855	
Campania.	4421	6	11569	73	4801	201	1482	295	523	256	263	267	144	231	67	177	43	160	19	143	10	73	1	25	8	5	23360	1912	
Puglie.	3904	11	8279	114	2928	213	774	295	258	210	113	217	54	167	32	153	21	101	9	82	2	47	..	15	31	..	16415	1625	
Basilicata.	1345	4	4800	34	377	42	106	58	31	47	20	49	17	46	6	42	4	42	4	36	..	22	..	10	11	1	3726	433	
Calabria.	3326	2	4603	50	1536	79	473	121	197	91	106	85	83	81	55	64	24	49	14	33	5	20	1	5	37	4	10472	678	
Sicilia.	8571	20	10438	104	3876	211	4349	244	556	218	348	227	218	214	132	217	71	151	33	118	9	70	4	25	79	12	25726	1831	
Sardegna.	999	3	2572	25	1531	61	559	90	238	103	108	80	70	64	50	58	10	28	8	14	..	4	1	1	1	14	2	6160	533
REGNO.	47984	57	126414	768	46193	1761	14187	2197	5788	1863	3135	1777	1661	1515	842	1268	392	920	170	704	51	356	19	122	521	45	247427	13353	

**TAVOLA VI. — SPOSI (UOMINI) CLASSIFICATI SECONDO L'ETÀ E LO STATO CIVILE
IN RAPPORTO ALLA RISPETTIVA PROFESSIONE.**

Anno 1906.

Anno 1906.

ETÀ DEGLI SPOSI	Agricoltori, pastori e giardinieri			Marinai, barcaroli e pescatori			Braccianti e giornalieri			Muratori e fornaciai		
	Celibi	Vedovi	TOTALE	Celibi	Vedovi	TOTALE	Celibi	Vedovi	TOTALE	Celibi	Vedovi	TOTALE
Sotto i 20 anni . . .	2496	1	2497	61	..	61	397	..	397	186	..	186
Da 20 a 24 » . . .	41176	164	41340	807	1	808	6145	22	6167	3872	21	3893
» 25 » 29 » . . .	44029	1028	45057	1512	27	1539	6512	142	6654	4359	106	4465
» 30 » 34 » . . .	13845	1683	15528	494	51	545	2425	268	2693	1265	182	1447
» 35 » 39 » . . .	4442	1690	6132	119	43	162	934	282	1216	431	229	660
» 40 » 44 » . . .	2058	1633	3691	47	53	100	497	234	731	196	162	358
» 45 » 49 » . . .	1025	1278	2303	28	41	69	270	243	513	80	120	200
» 50 » 54 » . . .	560	1055	1615	16	20	36	139	178	317	34	86	120
» 55 » 59 » . . .	311	825	1136	4	23	27	63	158	221	24	47	71
» 60 » 64 » . . .	164	690	854	3	16	19	45	114	159	15	45	60
» 65 » 69 » . . .	54	512	566	..	8	8	15	74	89	3	23	26
Di 70 anni e più . . .	16	301	317	1	3	4	4	35	39	1	12	13
Età ignota	135	12	147	19	1	20	23	2	25	15	..	15
TOTALE.	410341	10872	421183	3414	287	3398	17469	1752	19221	10481	1033	11514

ETÀ DEGLI SPOSI	Altri operai			Artigiani			Negozianti, industriali e merciai			Impiegati pubblici e privati		
	Celibi	Vedovi	TOTALE	Celibi	Vedovi	TOTALE	Celibi	Vedovi	TOTALE	Celibi	Vedovi	TOTALE
Sotto i 20 anni . . .	224	..	224	697	1	698	373	..	373	75	..	75
Da 20 a 24 » . . .	5297	18	5315	11601	54	11655	4897	28	4925	2083	10	2093
» 25 » 29 » . . .	5889	161	6050	11583	323	11906	5856	152	6008	3721	49	3770
» 30 » 34 » . . .	1603	209	1812	3663	480	4143	2573	298	2871	1990	117	2107
» 35 » 39 » . . .	550	224	774	1140	474	1614	1043	355	1398	838	161	999
» 40 » 44 » . . .	263	192	455	547	401	948	527	329	856	362	148	510
» 45 » 49 » . . .	137	159	296	216	293	509	242	285	527	186	145	331
» 50 » 54 » . . .	66	96	162	131	229	360	108	215	323	85	109	194
» 55 » 59 » . . .	31	72	103	63	161	229	65	143	208	41	65	106
» 60 » 64 » . . .	9	37	46	16	116	132	19	121	140	17	45	62
» 65 » 69 » . . .	6	33	39	12	69	81	11	72	83	6	21	27
Di 70 anni e più	13	13	6	35	41	5	36	41	5	13	18
Età ignota	14	1	15	28	7	35	13	2	15	5	..	5
TOTALE.	14089	1215	15304	29708	2643	32351	15732	2036	17768	9444	883	10297

Segue TAVOLA VI. — SPOSI (UOMINI) CLASSIFICATI SECONDO L'ETÀ E LO STATO CIVILE
IN RAPPORTO ALLA RISPETTIVA PROFESSIONE.

Anno 1906.

Anno 1906.

ETÀ DEGLI SPOSI	Professionisti			Artisti e fotografi			Ufficiali dell'Esercito e della Marina			Possidenti e capitalisti		
	Celibi	Vedovi	TOTALE	Celibi	Vedovi	TOTALE	Celibi	Vedovi	TOTALE	Celibi	Vedovi	TOTALE
Sotto i 20 anni	1	..	1	28	..	28	151	..	151
Da 20 a 24 »	193	..	193	402	1	403	14	..	14	2222	17	2239
» 25 » 29 »	1040	11	1051	422	6	428	111	1	112	3150	94	3244
» 30 » 34 »	785	22	807	157	15	172	125	..	125	1685	142	1827
» 35 » 39 »	323	24	347	57	6	63	109	2	111	791	158	949
» 40 » 44 »	115	14	129	22	12	34	103	13	116	479	183	662
» 45 » 49 »	62	30	92	8	8	16	36	4	40	261	169	430
» 50 » 54 »	25	14	39	10	9	19	12	3	15	151	141	292
» 55 » 59 »	19	16	35	4	4	8	5	3	8	99	152	251
» 60 » 64 »	11	16	27	1	3	4	..	2	2	51	124	175
» 65 » 69 »	9	12	21	..	3	3	22	96	118
Di 70 anni e più.	2	7	9	3	2	5	29	83	112
Età ignota	1	..	1	1	..	1	13	1	14
TOTALE.	2586	166	2752	1115	69	1184	515	28	543	9104	1360	10464

ETÀ DEGLI SPOSI	Maestri e professori			Pensionati			Altre professioni e professioni non determinate			TOTALE GENERALE		
	Celibi	Vedovi	TOTALE	Celibi	Vedovi	TOTALE	Celibi	Vedovi	TOTALE	Celibi	Vedovi	TOTALE
Sotto i 20 anni	287	..	287	4976	2	4978
Da 20 a 24 »	92	..	92	3765	22	3787	82566	358	82924
» 25 » 29 »	277	2	279	4408	116	4524	92869	2218	95087
» 30 » 34 »	222	6	228	1918	218	2136	32750	3691	36441
» 35 » 39 »	99	18	117	30	..	30	835	249	1084	11741	3915	15656
» 40 » 44 »	41	10	51	147	12	159	385	220	605	5789	3616	9405
» 45 » 49 »	22	12	34	89	22	111	198	200	398	2860	3009	5869
» 50 » 54 »	12	8	20	30	18	48	98	121	219	1477	2302	3779
» 55 » 59 »	8	11	19	17	23	40	53	93	146	812	1796	2608
» 60 » 64 »	4	7	11	15	37	52	24	93	117	394	1466	1860
» 65 » 69 »	3	3	4	29	33	14	57	71	156	1012	1168
Di 70 anni e più.	2	2	3	21	24	10	24	34	85	587	672
Età ignota	1	..	1	39	..	39	307	26	333
TOTALE.	777	79	856	336	162	498	12034	1413	13447	236782	23998	260780

TAVOLA VII. — PARTI MULTIPLI PER PROVINCE E COMPARTIMENTI E PEL REGNO.

Anno 1906.

Anno 1906.

PROVINCE	TOTALE dei parti multipli	PARTI DOPPI						PARTI TRIPLI						TOTALE DEI NATI da parti multipli	
		NUMERO DEI PARTI				NUMERO DEI NATI da parti doppi		NUMERO DEI PARTI				NUMERO DEI NATI da parti tripli			
		di 1 maschio e 1 femmina	di 2 maschi	di 2 femmine	Maschi	Femmine	TOTALE	di 2 maschi e 1 femmina	di 2 femmine e 1 maschio	di 3 maschi	di 3 femmine	Maschi	Femmine		TOTALE
Alessandria	242	81	77	80	235	241	476	2	2	4	8	12	488
Cuneo	185	64	61	58	186	180	366	1	1	3	3	6	372
Novara	180	64	58	56	180	176	356	2	..	6	..	6	362
Torino	262	85	97	78	279	241	520	..	1	1	..	4	2	6	526
Genova	289	94	94	97	282	288	570	1	..	2	1	8	4	12	582
Porto Maurizio	39	15	15	9	45	33	78	78
Bergamo	231	88	71	69	230	226	456	..	1	2	..	7	2	9	465
Brescia	225	89	77	57	243	203	446	2	..	6	..	6	452
Como	216	95	72	47	239	189	428	1	1	3	3	6	434
Cremona	136	47	51	36	149	119	268	..	1	..	1	1	5	6	274
Mantova	165	69	47	46	163	161	324	..	1	1	1	4	5	9	333
Milano	645	246	206	187	658	620	1278	2	1	2	1	11	7	18	1296
Pavia	185	74	64	47	202	168	370	370
Sondrio	46	14	21	11	56	36	92	92
Belluno	100	30	36	34	102	98	200	200
Padova	300	105	89	102	283	309	592	2	1	..	1	5	7	12	604
Rovigo	165	68	48	47	164	162	326	..	1	1	..	4	2	6	332
Treviso	236	86	68	75	222	236	458	4	3	11	10	21	479
Udine	332	119	108	101	335	321	656	..	1	1	2	4	8	12	668
Venezia	255	104	71	77	246	258	504	..	1	..	2	1	8	9	513
Verona	237	113	58	65	229	243	472	1	..	3	..	3	475
Vicenza	243	100	72	68	244	236	480	2	1	4	5	9	489
Bologna	235	89	72	73	233	235	468	1	2	1	3	471
Ferrara	182	63	63	52	189	167	356	2	1	1	..	8	4	12	368
Forlì	111	29	44	37	117	103	220	..	1	1	2	3	223
Modena	162	61	44	57	149	175	324	324
Parma	113	33	37	42	107	117	224	1	2	1	3	227
Piacenza	139	47	43	46	133	139	272	..	3	3	6	9	281
Ravenna	68	18	20	29	58	76	134	..	1	1	2	3	137
Reggio nell' Emilia	143	54	51	36	156	126	282	..	1	1	..	4	2	6	288
Arezzo	109	46	42	20	130	86	216	1	..	3	..	3	219
Firenze	389	147	125	113	397	373	770	..	3	..	1	3	9	12	782
Grosseto	57	21	21	15	63	51	114	114
Livorno	40	13	16	11	45	35	80	80
Lucca	115	36	37	38	110	112	222	..	4	4	8	12	234
Massa e Carrara	89	36	25	27	86	90	176	1	..	3	..	3	179
Pisa	148	56	56	36	168	123	296	296
Siena	102	39	27	35	93	109	202	1	2	1	3	205
Ancona	126	58	40	28	138	114	252	252
Ascoli Piceno	106	43	38	24	119	91	210	..	1	1	2	3	213
Macerata	111	36	44	30	124	96	220	1	..	3	3	223
Pesaro e Urbino	129	49	44	35	137	119	256	1	..	3	3	259
Perugia	271	117	82	68	281	253	534	2	1	1	..	8	4	12	546
Roma	493	169	164	157	497	483	980	..	1	1	1	4	5	9	989

Segue TAVOLA VII. — PARTI MULTIPLI PER PROVINCE E COMPARTIMENTI E PEL REGNO.

Anno 1906.

Anno 1906.

PROVINCE	TOTALE dei parti multipli	PARTI DOPPI						PARTI TRIPLI						TOTALE DEI NATI da parti multipli		
		NUMERO DEI PARTI				NUMERO DEI NATI da parti doppi		NUMERO DEI PARTI			NUMERO DEI NATI da parti tripli					
		di 1 maschio e 1 femmina	di 2 maschi	di 2 femmine	TOTALE	Maschi	Femmine	TOTALE	di 2 maschi e 1 femmina	di 2 femmine e 1 maschio	di 3 maschi	di 3 femmine	TOTALE		Maschi	Femmine
Aquila degli Abruzzi . . .	159	58	52	49	162	156	318	318
Campobasso.	150	54	47	47	148	148	296	1	..	1	..	5	1	6	302	
Chieti	146	51	52	41	155	133	288	1	1	3	3	6	294	
Teramo	128	50	43	31	136	112	248	..	3	1	..	6	6	12	260	
Avellino	136	60	43	32	146	124	270	1	..	3	..	3	273	
Benevento.	89	37	32	19	101	75	176	1	2	1	3	179	
Caserta	312	120	104	83	328	286	614	1	2	..	2	4	11	15	629	
Napoli	482	166	154	156	474	478	952	3	1	1	1	10	8	18	970	
Salerno	196	62	81	53	224	168	392	392	
Bari delle Puglie	348	124	126	96	376	316	692	2	4	2	6	698	
Foggia	212	83	55	72	193	227	420	2	..	6	6	426	
Lecce	268	81	87	96	255	273	528	..	2	2	..	8	4	12	540	
Potenza	170	56	72	41	200	138	338	1	2	1	3	341	
Catanzaro	122	44	35	40	114	124	238	1	..	1	1	5	4	9	247	
Cosenza	174	65	55	49	175	163	338	1	2	1	1	7	8	15	353	
Reggio di Calabria	112	49	39	23	127	95	222	1	..	3	3	225	
Caltanissetta	114	39	38	35	115	109	224	1	1	3	3	6	230	
Catania	256	79	88	87	255	253	508	1	1	3	3	6	514	
Girgenti	138	41	50	45	141	131	272	1	..	1	..	5	1	6	278	
Messina	169	68	56	45	180	158	338	338	
Palermo	245	93	95	56	283	205	488	..	1	1	2	3	491	
Siracusa	162	54	61	47	176	148	324	324	
Trapani	116	31	52	29	135	89	224	..	1	2	1	7	5	12	236	
Cagliari	208	63	64	78	191	219	410	1	1	..	1	3	6	9	419	
Sassari	121	39	37	41	113	121	234	..	3	..	1	3	9	12	246	

RIASSUNTO PER COMPARTIMENTI

Piemonte	869	294	293	272	880	838	1718	2	1	4	3	17	13	30	1748
Liguria	328	109	109	106	327	321	648	1	..	2	1	8	4	12	660
Lombardia	1849	722	609	500	1940	1722	3662	2	4	8	4	32	22	54	3716
Veneto	1868	725	550	569	1825	1863	3688	8	7	3	6	32	40	72	3760
Emilia	1153	394	374	372	1142	1138	2280	4	7	2	..	21	18	39	2319
Toscana	1049	394	349	295	1092	984	2076	1	7	2	1	15	18	33	2109
Marche	472	186	166	117	518	420	938	..	1	..	2	1	8	9	947
Umbria	271	117	82	68	281	253	534	2	1	1	..	8	4	12	546
Lazio	493	169	164	157	497	483	980	..	1	1	1	4	5	9	989
Abruzzi e Molise	583	213	194	168	601	549	1150	1	3	3	1	14	10	24	1174
Campania	1215	445	414	343	1273	1131	2404	5	3	2	3	19	20	39	2443
Puglie	828	288	268	264	824	816	1640	2	2	2	2	12	12	24	1664
Basilicata	170	56	72	41	200	138	338	1	2	1	3	341
Calabria	408	158	129	112	416	382	798	2	2	2	3	12	15	27	825
Sicilia	1200	405	440	344	1285	1093	2378	2	3	4	2	19	14	33	2411
Sardegna	329	102	101	119	304	340	644	1	4	..	2	6	15	21	665
REGNO	13085	4777	4314	3847	13405	12471	25876	34	46	36	31	222	219	441	26317

TAVOLA VIII. — MORTI CLASSIFICATE SECONDO IL SESSO E LO STATO CIVILE, PER COMPARTIMENTI E PEL REGNO. Anno 1906.

Anno 1906.

COMPARTIMENTI	STATO CIVILE DEI MORTI											
	M A S C H I					F E M M I N E						
	C E L I B I		Vedovi	Contugati	di stato civile ignoto	T O T A L E	N U B I L I		Vedove	Contugate	di stato civile ignoto	T O T A L E
	di non oltre 45 anni	di oltre 45 anni					di non oltre 45 anni	di oltre 45 anni				
Piemonte	12490	5100	5310	10449	128	33477	41004	4719	7653	8629	92	32097
Liguria	3604	1903	1708	3449	127	10791	3396	1578	2398	2708	34	10114
Lombardia	26746	6434	6824	14141	159	54304	23912	6027	10570	10884	126	51019
Veneto	44371	3763	4816	8649	121	31220	13095	3262	6488	7258	65	30168
Emilia (1)	6204	1567	1990	3434	42	13237	5412	4178	2800	2701	6	12788
Romagne (2)	5808	1947	2102	3755	59	13671	5239	1596	2783	3138	32	12097
Toscana	10514	3752	4640	7859	117	26882	9571	2827	6218	6244	21	24681
Marche	4936	1211	1765	3254	28	11224	4708	1221	2307	2716	24	10976
Umbria	2991	930	1078	1784	34	6767	2631	729	1411	1469	9	6249
Lazio	5331	1936	1584	3394	147	12392	5112	1360	2425	2556	30	11488
Abruzzi e Molise	6576	1232	2127	4083	81	14099	6452	1215	3850	3510	37	14864
Campania	16329	4258	4339	9854	332	35212	15264	4108	7690	8026	195	35283
Puglie	12588	2094	5986	5986	75	22669	11681	2016	4242	4223	71	22233
Basilicata	2739	436	1697	1697	22	5470	2488	435	4164	1414	..	5561
Calabria	7029	1283	3595	4491	81	13479	7176	1566	2963	3227	99	15031
Sicilia	23072	3690	3391	9592	239	39984	22210	3554	6771	7676	247	40458
Sardegna	3731	1243	1003	2482	108	8562	3320	925	1854	1939	65	8103
REGNO	165059	42779	46200	97537	1895	353470	152761	38376	73387	77818	1153	343405

(1) Provincie di Modena, Parma, Piacenza e Reggio nell'Emilia.

(2) Provincie di Bologna, Ferrara, Forlì e Ravenna.

TAVOLA IX. — MORTI CLASSIFICATI SECONDO L'ETÀ ED IL SESSO, PER COMPARTIMENTI E PEL REGNO.
Anno 1906. Anno 1906.

ANNI DI ETÀ dei morti	PIEMONTE		LIGURIA		LOM- BARDIA		VENETO		EMILIA (Modena, Parma, Piacenza e Reggio)		ROMAGNE (Bologna, Ferrara, Forlì e Ravenna)		TOSCANA		MARCHE		UMBRIA	
	Maschi	Femmine	Maschi	Femmine	Maschi	Femmine	Maschi	Femmine	Maschi	Femmine	Maschi	Femmine	Maschi	Femmine	Maschi	Femmine	Maschi	Femmine
Non superiore a 1 anno.	7607	6123	2133	1789	16263	13295	8990	7598	4119	3350	3683	3090	6116	5135	2844	2515	1833	1494
Da oltre 1 anno a 2 anni.	1842	1801	606	643	4881	4827	2246	2284	1006	934	1048	1025	2145	2164	1104	1174	608	559
» 2 anni a 3 »	761	735	234	265	1782	1870	914	876	351	354	361	333	720	733	418	408	193	218
» 3 » 4 »	519	518	166	172	1107	1050	491	548	169	177	164	154	408	375	156	164	92	83
» 4 » 5 »	380	390	88	104	650	687	400	336	118	115	95	116	240	222	118	94	53	47
Da 0 » 5 »	11109	9567	3227	2973	24683	21729	13041	11642	5763	4930	5351	4718	9629	8629	4640	4355	2779	2401
Da oltre 5 » 6 »	276	264	66	67	447	444	258	275	81	87	71	70	173	150	53	63	43	35
» 6 » 7 »	233	233	56	61	317	311	187	196	62	66	63	55	127	135	42	36	33	19
» 7 » 8 »	159	144	39	44	215	253	135	142	48	53	42	56	92	119	31	37	18	27
» 8 » 9 »	122	131	37	42	193	194	116	157	47	36	55	52	88	73	38	36	21	22
» 9 » 10 »	124	120	32	47	164	167	153	131	34	48	54	62	80	81	26	24	21	22
» 5 » 10 »	914	892	230	261	1336	1369	849	901	272	290	285	295	560	558	190	196	136	125
» 10 » 11 »	101	108	30	35	146	174	108	128	36	29	35	51	66	69	20	25	21	27
» 11 » 12 »	99	110	28	29	155	125	109	97	30	33	43	39	66	70	20	26	11	22
» 12 » 13 »	100	100	24	30	138	140	82	100	38	39	28	36	63	81	18	35	18	18
» 13 » 14 »	84	102	29	36	120	181	90	97	31	47	37	56	64	67	26	38	13	18
» 14 » 15 »	83	125	36	32	168	194	92	130	34	44	29	44	66	97	22	33	13	20
» 10 » 15 »	467	545	147	162	727	814	481	552	169	192	172	226	325	384	106	157	76	105
» 15 » 20 »	728	921	203	268	1038	1489	600	717	211	285	268	346	532	667	166	174	102	149
» 20 » 25 »	955	1015	304	364	1307	1600	820	806	283	323	357	373	641	719	230	229	157	165
» 25 » 30 »	775	998	329	338	1159	1473	635	787	226	290	243	292	543	637	162	205	108	118
» 30 » 35 »	702	869	316	300	1017	1245	592	685	203	315	220	295	513	605	152	184	100	138
» 35 » 40 »	761	838	303	298	1017	1180	594	738	192	278	212	294	556	643	162	207	106	114
» 40 » 45 »	823	847	377	304	1131	1142	616	677	252	271	305	317	640	632	204	224	120	128
» 45 » 50 »	876	900	433	268	1427	1159	757	635	277	287	337	304	695	591	234	201	161	145
» 50 » 55 »	1248	1087	426	371	1724	1333	894	713	363	335	451	373	833	733	298	276	184	178
» 55 » 60 »	1411	1297	547	346	2199	1902	1028	973	467	439	571	417	1090	892	442	373	241	222
» 60 » 65 »	2083	2008	644	576	3043	2872	1554	1488	697	606	839	717	1499	1312	577	586	319	325
» 65 » 70 »	2367	2381	664	631	3487	3328	1935	1937	891	788	1034	877	1708	1627	663	778	386	374
» 70 » 75 »	2777	2909	800	777	3605	3413	2182	2236	1097	912	1099	1049	2261	2119	983	974	528	558
» 75 » 80 »	2733	2568	776	814	2983	2621	2113	2157	998	833	1000	871	2320	1946	967	920	586	458
» 80 » 85 »	1871	1645	609	643	1704	1600	1764	1691	605	481	618	644	1705	1398	760	670	458	365
» 85 » 90 »	667	613	314	303	545	574	608	673	233	195	253	290	638	648	236	213	169	138
» 90 » 95 »	128	125	74	82	75	94	117	116	32	42	40	61	115	111	40	42	42	31
» 95 » 100 »	24	21	13	17	6	8	11	24	1	4	4	6	14	20	4	6	6	6
Al di sopra di 100 »	2	3	1	1	2	5	1	1
Età ignota	58	51	55	16	91	74	29	17	5	1	11	22	63	5	8	6	2	5
TOTALE.	33477	32097	10791	10114	54304	51019	31220	30168	13237	12097	13671	12788	26882	24881	11224	10976	6767	6249

Segue TAVOLA IX. — MORTI CLASSIFICATI SECONDO L'ETÀ ED IL SESSO, PER COMPARTIMENTI E PEL REGNO.

Anno 1906.

Anno 1906.

ANNI DI ETÀ dei morti	LAZIO		ABRUZZI e MOLISE		CAMPANIA		PUGLIE		BASILI- CATA		CALABRIE		SICILIA		SARDE- GNA		REGNO		
	Maschi	Femmine	Maschi	Femmine	Maschi	Femmine	Maschi	Femmine	Maschi	Femmine	Maschi	Femmine	Maschi	Femmine	Maschi	Femmine	Maschi	Femmine	TOTALE
	Non superiore a 1 anno.	2737	2313	3674	3232	8234	7129	6463	5662	1422	1184	9663	3641	11137	10325	1886	1534	92804	79469
Da oltre 1 anno a 2 anni.	1122	1215	1437	1467	3505	3343	3236	3143	581	565	1312	1352	5778	5774	686	571	33143	32841	65984
» 2 anni a 3 » .	512	507	542	582	1532	1533	1169	1022	242	240	643	730	2201	2166	373	350	12948	12922	25870
» 3 » 4 » .	265	261	237	293	845	858	504	492	128	112	376	359	1156	1015	212	190	6995	6821	13816
» 4 » 5 » .	167	187	135	196	545	557	288	285	87	69	254	257	725	741	121	144	4464	4547	9011
Da 0 » 5 » .	4803	4483	6025	5830	14661	13420	11660	10604	2460	2170	6248	6339	20997	20021	3278	2789	150354	136600	286954
Da oltre 5 » 6 » .	101	83	101	99	374	344	156	187	63	67	159	165	480	461	88	102	2990	2963	5953
» 6 » 7 » .	87	72	81	103	303	326	151	193	42	44	126	143	350	369	66	64	2326	2426	4752
» 7 » 8 » .	55	86	60	76	196	238	126	139	42	36	116	125	239	255	60	58	1673	1888	3561
» 8 » 9 » .	54	78	60	63	152	183	98	96	29	42	75	71	214	188	36	52	1435	1516	2951
» 9 » 10 » .	51	89	42	50	126	137	72	90	17	23	62	54	169	148	40	49	1267	1342	2609
» 5 » 10 » .	343	408	344	391	1151	1228	603	705	193	212	538	558	1452	1421	290	325	9691	10135	19826
» 10 » 11 » .	32	43	42	49	105	141	73	71	24	25	53	63	152	173	44	47	1088	1258	2346
» 11 » 12 » .	49	36	44	51	98	114	62	70	12	16	50	61	119	149	27	45	1022	1093	2115
» 12 » 13 » .	31	39	42	41	112	116	71	67	15	20	57	58	121	141	24	33	982	1094	2076
» 13 » 14 » .	33	49	37	38	96	115	67	72	11	20	49	44	105	137	32	39	924	1156	2080
» 14 » 15 » .	35	54	42	52	106	130	52	92	24	25	34	53	126	168	36	42	993	1335	2333
» 10 » 15 » .	180	221	207	231	517	616	325	372	86	106	243	279	623	768	163	206	5014	5936	10950
» 15 » 20 » .	271	285	233	286	759	773	445	554	93	88	251	279	724	924	186	243	6810	8448	15258
» 20 » 25 » .	341	296	278	361	985	841	550	542	128	131	246	300	891	984	270	305	8693	9354	18047
» 25 » 30 » .	267	277	234	288	667	744	483	493	110	114	185	326	661	818	206	269	6993	8467	15460
» 30 » 35 » .	252	268	168	280	622	732	417	479	91	117	193	304	637	734	209	295	6404	7845	14249
» 35 » 40 » .	276	282	180	259	595	670	429	419	89	97	170	261	576	630	239	241	6457	7449	13906
» 40 » 45 » .	390	287	207	324	731	727	528	442	119	125	246	335	781	790	263	204	7733	7776	15509
» 45 » 50 » .	445	309	275	288	826	704	585	450	124	105	284	285	872	734	297	186	8905	7551	16456
» 50 » 55 » .	538	370	371	375	1078	982	725	571	179	171	404	401	1168	938	320	242	11204	9449	20653
» 55 » 60 » .	613	468	483	440	1193	1048	751	557	186	179	404	448	1224	1029	328	280	13178	11310	24488
» 60 » 65 » .	711	602	619	700	1695	1779	947	879	273	262	614	752	1640	1624	479	418	18233	17506	35739
» 65 » 70 » .	774	667	789	959	1831	1897	937	983	289	348	638	779	1590	1621	543	455	20526	20430	40956
» 70 » 75 » .	763	809	1137	1309	2452	2676	1085	1308	371	458	882	1096	1806	2194	547	603	24375	25400	49775
» 75 » 80 » .	736	706	1015	1139	2232	2516	932	1130	292	385	733	817	1745	1926	450	441	22611	22248	44859
» 80 » 85 » .	461	504	1014	936	1998	2434	799	1099	249	340	738	915	1520	2046	251	325	17124	17736	34860
» 85 » 90 » .	156	181	413	360	927	1027	386	487	95	110	309	341	739	842	142	167	6830	7162	13992
» 90 » 95 » .	29	42	62	72	216	336	65	112	28	34	98	121	220	305	46	55	1427	1781	3208
» 95 » 100 » .	9	10	13	8	44	77	14	18	5	9	20	41	55	52	18	20	261	347	608
Al di sopra di 100 » .	1	3	..	3	3	7	1	2	3	8	3	6	15	41	56
Età ignota	28	5	32	25	79	49	32	27	10	..	32	46	60	51	37	34	632	434	1066
TOTALE.	12392	11483	14099	14864	35212	35283	22699	22233	5470	5561	13479	15031	39984	40458	8562	8103	353470	343405	696875

TAVOLA X. — MORTI NEL REGNO CLASSIFICATE SECONDO LO STATO CIVILE ED IL SESSO IN RAPPORTO ALL' ETÀ.

Anno 1906.

Anno 1906.

ANNI DI ETÀ DEI MORTI	CELIBI		CONIUGATI		VEDOVI		STATO CIVILE IGNOTO		COMPLESSO		TOTALE GENERALE
	Maschi	Femmine	Maschi	Femmine	Maschi	Femmine	Maschi	Femmine	Maschi	Femmine	
	Da 0 a 5	150854	136600	150854	
Da oltre 5 » 10	9691	10135	9691	10135	19826
» 10 » 15	5014	5936	5014	5936	10950
» 15 » 21	8484	9432	45	692	..	15	7	7	8536	10446	18682
» 21 » 30	10885	7223	3081	8656	73	491	53	414	13960	16123	30083
» 30 » 40	4220	2948	8147	11648	362	643	55	422	12861	15294	28155
» 40 » 50	3331	2419	12450	11071	974	1771	66	183	16638	15327	31965
» 50 » 60	3597	2902	17797	12624	2769	5141	92	219	24382	20759	45141
» 60 » 70	5000	4794	25826	15726	8190	17246	170	243	38759	37936	76695
» 70 » 80	5096	5535	23173	10529	18382	31368	216	335	46986	47648	94634
» 80 » 90	2171	2801	7418	2324	14214	19632	131	151	23954	24398	48352
» 90 » 100	144	286	342	88	1192	1758	16	10	1688	2128	3816
Al di sopra di 100 anni	4	9	1	2	40	30	15	41	56
Età ignota	37	27	47	27	34	33	347	514	632	434	1066
TOTALE	207838	191047	97537	73387	46200	77118	1153	1895	353470	343405	696875

TAVOLA XI. — MORTI CLASSIFICATE SECONDO I NATALI LEGITTIMI OD ILLEGITTIMI E SECONDO IL SESSO
NEI PRIMI CINQUE ANNI DI ETÀ, PER COMPARTIMENTI E PEL REGNO.

Anno 1906.

Anno 1906.

COMPARTIMENTI	LEGITTIMI										ILLEGITTIMI										TOTALE		
	Dalla nascita a 1 anno		Da oltre 1 a 2 anni		Da oltre 2 a 3 anni		Da oltre 3 a 4 anni		Da oltre 4 a 5 anni		Dalla nascita a 1 anno		Da oltre 1 a 2 anni		Da oltre 2 a 3 anni		Da oltre 3 a 4 anni		Da oltre 4 a 5 anni		M.	F.	in complesso
	M.	F.	M.	F.	M.	F.	M.	F.	M.	F.	M.	F.	M.	F.	M.	F.	M.	F.					
Piemonte	7154	5714	1775	1798	727	697	500	504	370	382	458	409	67	68	84	98	19	14	10	8	11109	9567	20676
Liguria	1965	1615	585	612	225	257	168	166	86	101	168	174	21	31	9	8	3	6	2	3	3227	2973	6200
Lombardia	15595	12721	4764	4722	1750	1841	1090	1029	639	683	668	574	117	105	82	29	17	21	4	4	24683	21729	46412
Veneto	8271	7032	2143	2180	883	838	477	581	389	380	719	566	103	104	31	38	14	17	6	6	19041	11642	24683
Emilia (1)	3835	3060	971	886	347	340	164	172	113	110	224	290	35	48	4	14	5	5	5	5	5768	4930	10698
Romagne (1)	3086	2592	922	879	321	291	147	139	88	106	597	498	126	146	40	42	17	15	7	10	5351	4718	10069
Toscana	5816	4599	2080	2027	677	688	385	354	280	212	500	536	115	137	43	45	23	21	10	10	9629	8629	18258
Marche	2572	2257	1042	1098	406	391	147	158	112	94	272	258	62	76	12	17	9	6	6	..	4640	4855	8995
Umbria	1586	1264	560	502	179	198	91	74	52	46	247	230	48	57	14	20	1	9	1	1	2779	2401	5180
Lazio	2246	1760	996	1081	469	443	246	238	155	167	491	553	126	134	43	64	19	23	12	20	4803	4483	9286
Abruzzi e Molise	3448	3013	1411	1424	531	567	235	288	134	187	226	279	26	43	11	15	2	5	1	9	6025	5630	11855
Campania	7736	6554	3411	3256	1489	1506	821	845	532	543	498	575	94	87	43	27	24	13	13	14	14661	13420	28081
Puglie	6150	5346	3164	3067	1135	994	491	477	285	282	313	316	72	76	34	28	13	15	3	3	11660	10604	22264
Basilicata	1398	1140	566	548	240	227	128	111	86	68	54	44	15	17	2	13	..	1	1	1	2460	2170	4630
Calabria	3138	3048	1244	1289	601	698	358	352	241	251	525	593	68	63	42	32	18	7	13	6	6248	6339	12587
Sicilia	10412	9435	5576	5546	2145	2101	1110	975	703	727	725	890	202	228	86	65	46	40	22	14	20997	20021	41018
Sardegna	1764	1440	657	549	358	340	206	188	119	143	122	124	29	22	15	10	6	2	1	1	3278	2789	6067
REGNO	86002	72560	31817	31354	12453	12417	6759	6601	4334	4432	6802	6909	1326	1487	495	505	236	220	130	115	150354	136600	286954

(1) Veggansi le note a pag. 64.

**TAVOLA XII. — MASCHI MORTI NEL REGNO IN ETÀ DA QUINDICI ANNI COMPIUTI IN SU,
CLASSIFICATI SECONDO LA PROFESSIONE E PER GRUPPI DI ETÀ.**

Anno 1906.

Anno 1906.

PROFESSIONI	GRUPPI DI ETÀ										TOTALE
	Da oltre 15 anni a 20	Da oltre 20 anni a 25	Da oltre 25 anni a 35	Da oltre 35 anni a 45	Da oltre 45 anni a 55	Da oltre 55 anni a 65	Da oltre 65 anni a 75	Da oltre 75 anni a 85	Al di sopra di 85 anni compiuti	Età ignota	
Agricoltori, boscaioli, ecc.	2536	3053	4748	4944	7298	12525	19837	18508	3770	90	77244
Braccianti, manovali, ecc.	514	600	1011	1153	1565	2404	3455	2852	541	4	14099
Pastori, mandriani, ecc.	90	101	123	128	210	304	377	287	71	2	1693
Minatori, marmisti, ecc.	55	74	134	159	166	183	157	105	17	1	1051
Fabbri, meccanici, arrotini, ecc.	327	347	511	419	467	657	722	565	108	1	4124
Macchinisti e fuochisti.	5	23	46	46	57	43	25	14	259
Fornaciai, ecc.	21	27	38	53	80	88	108	81	7	..	503
Vetrai, ecc.	8	15	18	18	19	19	17	6	2	..	122
Muratori, scalpellini, fumisti, ecc.	263	307	553	569	701	1002	1266	935	163	5	5764
Falegnami, verniciatori, ecc. . .	259	294	475	397	536	762	969	890	188	3	4773
Cestai, ecc.	9	18	21	14	29	30	49	31	8	..	209
Tappezzeri e materassai.	11	14	28	27	27	47	46	33	4	..	237
Cartai, ecc.	1	7	6	11	22	15	43	34	8	..	147
Tipografi, legatori di libri, ecc.	82	52	80	58	52	81	72	35	3	..	515
Filatori, tessitori, tintori, ecc. .	41	71	98	89	148	219	315	273	59	..	1313
Conciatori, ecc.	9	11	22	20	34	46	58	55	11	..	266
Calzolai, sellai, ecc.	284	377	533	443	624	815	1047	753	158	3	5037
Sarti.	127	173	195	159	182	294	472	451	116	1	2170
Cappellai, guantai, ecc.	12	12	15	20	47	46	51	37	4	..	244
Barbieri	64	80	120	77	98	122	147	128	23	..	859
Mugnai, pastai, fornai, ecc. . . .	89	112	202	219	294	459	501	368	67	2	2313
Orefici, orologiai, ecc.	24	25	44	41	50	77	72	39	8	..	380
Caffettieri, pasticciieri, ecc. . .	16	21	36	51	72	119	128	59	14	..	516
Trattori, vinai, ecc.	14	35	102	159	211	216	264	139	20	..	1160
Camerieri d'esercizi pubblici. . .	19	38	54	60	60	78	85	31	6	..	431
Lattai e casari.	13	13	28	36	35	62	57	36	1	..	281
Macellai, pizzicagnoli, ecc. . . .	37	46	111	122	178	215	180	143	33	1	1066
Fabbricanti e operai non speci- ficati.	218	255	396	358	469	557	698	539	88	..	3578
Marinai, pescatori, ecc.	52	72	133	161	196	323	461	469	137	2	2011
Cocchieri, stallieri, ecc.	86	134	314	395	524	626	735	473	79	6	3372
Ferrovieri e tramvieri	5	31	87	96	142	91	44	16	1	..	513
Fattorini postali e telegrafici . .	16	17	35	37	49	37	41	25	1	..	258
Droghieri e farmacisti.	4	13	43	38	57	76	108	91	20	1	451
Negozianti, albergatori, ecc. . .	77	158	455	629	885	1411	1363	957	174	4	6113
Commessi e ragionieri.	71	79	119	107	117	115	100	59	7	1	775
Fruttivendoli, venditori ambu- lanti, ecc.	24	34	97	135	179	260	339	202	40	2	1312

Segue TAVOLA XII. — MASCHI MORTI NEL REGNO IN ETÀ DA QUINDICI ANNI COMPIUTI IN SU,
CLASSIFICATI SECONDO LA PROFESSIONE E PER GRUPPI DI ETÀ.

Anno 1906.

Anno 1906.

PROFESSIONI	GRUPPI DI ETÀ										TOTALE
	Da oltre 15 anni a 20	Da oltre 20 anni a 25	Da oltre 25 anni a 35	Da oltre 35 anni a 45	Da oltre 45 anni a 55	Da oltre 55 anni a 65	Da oltre 65 anni a 75	Da oltre 75 anni a 85	Al di sopra di 85 anni compiuti	Età ignota	
Domestici, uscieri, sagrestani, cuochi, ecc.	35	43	123	231	346	552	685	472	90	3	2580
Facchini, lavandai, spazzini, ecc.	23	44	158	267	340	478	463	237	25	..	2035
Impiegati e pensionati civili. .	58	151	334	377	726	1196	1634	1539	320	3	6338
Corpi armati (escluso l'esercito).	4	40	107	131	119	113	91	74	6	3	688
Militari e pensionati militari. .	16	583	108	98	77	66	93	65	11	..	1117
Maestri, professori, ecc.	13	50	40	122	179	151	98	13	1	667
Sacerdoti, monaci, ecc.	50	117	105	116	286	610	672	226	4	2195
Medici, veterinari, dentisti, ecc.	..	1	46	77	57	104	147	119	46	2	599
Infermieri	5	25	15	9	24	9	6	..	1	94
Avvocati, uscieri giudiziari, ecc.	..	7	44	60	98	174	203	184	44	..	814
Ingegneri, agrimensori, ecc.	6	29	41	61	96	78	81	18	..	410
Proprietari, benestanti, ecc. . .	99	214	408	523	1124	2030	3431	3533	1098	7	12467
Studenti	552	317	58	927
Mendicanti e ricoverati.	25	27	53	79	128	227	695	325	158	6	2223
Detenuti	1	5	3	1	2	2	1	15
Altre professioni e professioni ignote	506	452	701	695	905	1455	2200	2115	521	533	10083
TOTALE . .	6810	8693	13397	14190	20109	31411	44901	39735	8533	632	188411