

MINISTERO DI AGRICOLTURA, INDUSTRIA E COMMERCIO

DIREZIONE GENERALE DELLA STATISTICA E DEL LAVORO

UFFICIO CENTRALE DI STATISTICA

MOVIMENTO DELLA POPOLAZIONE

SECONDO GLI ATTI DELLO STATO CIVILE

NELL'ANNO 1910



ROMA

TIPOGRAFIA NAZIONALE DI G. BERTERO E C.

VIA UMBRIA

1912

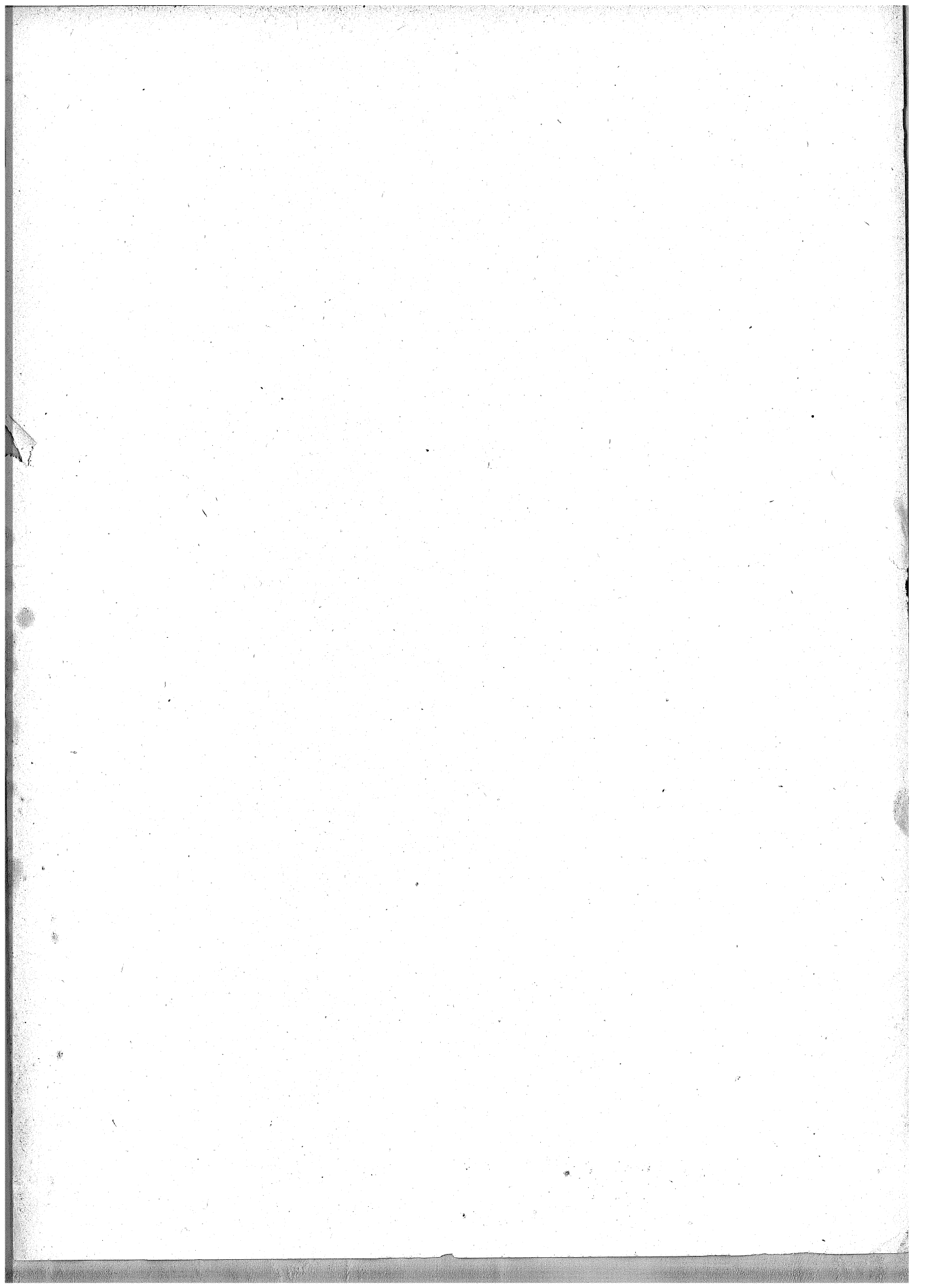

INDICE

INTRODUZIONE.

CAPO I. — Avvertenze preliminari:		
§ I. Contenuto e fonti della presente statistica	Pag.	III
§ II. Popolazione sulla quale sono stati calcolati i vari quozienti demografici	"	IV
II. — Risultati complessivi del movimento della popolazione secondo gli atti dello stato civile dal 1872 al 1910	"	XIV
III. — Matrimoni:		
§ I. Numero dei matrimoni in rapporto alla popolazione	"	XVI
§ II. Matrimoni classificati secondo le stagioni ed i mesi dell'anno in cui avvennero	"	XVIII
§ III. Matrimoni classificati secondo lo stato civile degli sposi	"	XIX
§ IV. Sposi e spose classificati secondo la loro età	"	XX
§ V. Sposi e spose classificati secondo l'età media	"	XXIV
§ VI. Sposi e spose classificati secondo che sottoscrissero o no l'atto di matrimonio	"	XXVI
§ VII. Matrimoni fra consanguinei	"	XXX
IV. — Nati (esclusi i nati-morti):		
§ I. Numero dei nati in rapporto alla popolazione	"	XXXI
§ II. Nati classificati secondo i mesi di nascita	"	XXXII
§ III. Nati classificati secondo il sesso	"	XXXIII
§ IV. Nati classificati secondo la filiazione legittima od illegittima	"	XXXV
§ V. Legittimazioni	"	XLII
V. — Nati-morti:		
§ I. Numero dei nati-morti in rapporto al totale delle nascite	"	XLV
§ II. Nati-morti classificati secondo i mesi	"	XLVIII
§ III. Nati-morti classificati secondo il sesso e secondo la filiazione legittima od illegittima	"	XLIX
VI. — Parti multipli	"	LI
VII. — Morti (esclusi i nati-morti):		
§ I. Numero dei morti in rapporto alla popolazione	"	LIII
§ II. Numero dei morti paragonato a quello dei nati	"	LIV
§ III. Morti classificati secondo i mesi	"	LVI
§ IV. Morti classificati secondo il sesso e secondo l'età	"	LVII
§ V. Morti nel Regno da 15 anni in su, classificati secondo lo stato civile ed il sesso in rapporto all'età	"	LIX
§ VI. Quozienti di mortalità dei bambini nei primi cinque anni di età, calcolati per ciascun anno del periodo 1890-1910	"	LXI
§ VII. Morti nei primi cinque anni di età, classificati secondo la filiazione legittima od illegittima	"	LXIV
§ VIII. Morti classificati secondo l'età e la professione	"	LXVI

TAVOLE.

TAVOLA	I. — Movimento generale della popolazione nell'anno 1910 (<i>Matrimoni; nati e nati-morti classificati secondo il sesso e la filiazione legittima o illegittima; figli naturali legittimati; morti divisi per sesso.</i>)	
	A. Per circondari	Pag. 2
	B. Per provincie, compartimenti e pel Regno	" 16
	C. Nei 284 Comuni capiluoghi di provincia, di circondario o distretto e nei 61 Comuni non capiluoghi che al tempo del censimento del 10 febbraio 1901 avevano più di 20,000 abitanti	" 22
"	II. — Movimento della popolazione nei singoli mesi dell'anno 1910, per provincie, compartimenti e pel Regno (<i>Matrimoni; nati, nati-morti e morti divisi per sesso</i>)	" 46
"	III. — Matrimoni classificati secondo lo stato civile degli sposi, per provincie, compartimenti e pel Regno (<i>Matrimoni tra celibi e nubili, tra celibi e vedove, tra vedovi e nubili, tra vedovi e vedove</i>)	" 54
"	IV. — Sposi e spose classificati secondo che sottoscrissero o no l'atto di matrimonio:	
	A. Per provincie, compartimenti e pel Regno	" 55
	B. Nei 69 Comuni capiluoghi di provincia	" 57
"	V. — Sposi e spose classificati secondo l'età e lo stato civile, per compartimenti e pel Regno:	
	A. Sposi	" 58
	B. Spose	" 59
"	VI. — Parti multipli per provincie, compartimenti e pel Regno (<i>Parti doppi, tripli, ecc., numero dei nati divisi per sesso e loro combinazioni</i>)	" 60
"	VII. — Morti classificati secondo il sesso e lo stato civile, per compartimenti e pel Regno (<i>Celibi di non oltre 15 anni e di oltre 15 anni, coniugati, vedovi; nubili di non oltre 15 anni e di oltre 15 anni, coniugate, vedove</i>)	" 62
"	VIII. — Morti classificati secondo l'età ed il sesso, per compartimenti e pel Regno	" 63
"	IX. — Morti nel Regno classificati secondo lo stato civile ed il sesso in rapporto all'età	" 65
"	X. — Morti classificati secondo i natali legittimi od illegittimi e secondo il sesso nei primi cinque anni di età, per compartimenti e pel Regno	" 66
"	XI. — Maschi morti nel Regno in età da 15 anni compiuti in su, classificati secondo la professione e per gruppi di età	" 67

INTRODUZIONE

CAPO I.

AVVERTENZE PRELIMINARI.

§ I.

Contenuto e fonti della presente statistica.

La statistica del *Movimento annuale della popolazione*, in quanto può essere legalmente determinato col mezzo degli atti dello stato civile, si cominciò a pubblicare per l'anno 1862. Il presente volume, che è il XLIX della serie, riguarda i *matrimoni*, le *nascite* e le *morti* che avvennero nel Regno nel 1910.

Le notizie dei matrimoni e delle morti vengono fornite dagli Uffici comunali di stato civile per mezzo di schede, e lo spoglio di queste si fa direttamente a cura dell'Ufficio centrale di Statistica. Quanto alle nascite, i Comuni inviano al detto Ufficio un prospetto riassuntivo del numero dei *nati* e dei *nati-morti* in ciascun mese dell'anno, divisi per *sexso* e secondo che erano *legittimi* od *illegittimi*, come pure del numero dei *figli naturali legittimati* e dei *parti multipli*.

Fino a tutto il 1892 si pubblicarono le cifre dei matrimoni, delle nascite e delle morti per i singoli Comuni. Ma dopo quell'anno, per ragioni di economia, si dovette rinunciare a tale ampia specificazione, e le notizie per Comuni furono date soltanto per quelli che sono capiluoghi di provincia e di circondario o distretto e per alcuni altri più popolosi (a).

(a) Nelle statistiche per gli anni dal 1896 al 1900 i Comuni non capiluoghi, per i quali furono date separatamente le cifre dei nati, dei morti e dei matrimoni, erano quelli che al 1° gennaio 1882 contavano più di 15,000 abitanti. Nelle statistiche degli anni 1901-1910 si sono date a parte le notizie, oltrechè pei Comuni capiluoghi di provincia e di circondario o distretto, anche pei Comuni che al 10 febbraio 1901 avevano più di 20,000 abitanti, e per altri 5, che quantunque nel 1901 non avessero raggiunto quel numero di abitanti, erano già stati considerati a parte nei volumi per gli anni dal 1896 al 1900 perchè ne contavano oltre 15,000; e ciò allo scopo di mantenere, nei limiti del possibile, l'uniformità fra le statistiche di questi ultimi dieci anni e quelle degli anni precedenti. Si continua, per altro, a tener nota, anno per anno, delle cifre dei nati, dei matrimoni e dei morti per ciascun Comune del Regno, i quali sommarono a 8319 nel 1910, e tali notizie vengono pubblicate a dati intervalli; come, per esempio, si è fatto per il periodo dal 1° gennaio 1882 al 9 febbraio 1901, nel volume che si riferisce all'anno 1901.

§ II.

Popolazione sulla quale sono stati calcolati i vari quozienti demografici.

Per determinare i rapporti fra i diversi elementi statistici considerati in questo volume ed il numero degli abitanti, si è creduto opportuno di confrontare i detti elementi colla popolazione presumibilmente presente alla metà di ciascuno degli anni del periodo preso in esame, dedotta dalle popolazioni calcolate al 1° gennaio e al 31 dicembre di ciascun anno, poichè essa rappresenta con maggiore esattezza la popolazione media dell'anno e permette quindi di ottenere proporzioni più precise.

Fino al volume del 1904 la popolazione media di ciascun anno è stata calcolata sottraendo dalle cifre della popolazione presente al 10 febbraio 1901 (32,475,253) quella rilevata col censimento del 1° gennaio 1882 (28,459,628), per rilevarne l'aumento complessivo avutosi nell'intervallo e quindi l'aumento medio annuale, nella supposizione che questo aumento fosse avvenuto in proporzione aritmetica e che esso avesse continuato a verificarsi anche dopo il 1901.

Se non che, il movimento d'emigrazione per l'estero si è fortemente accentuato a cominciare dal 1901, superando annualmente di gran lunga quello verificatosi negli anni intercedenti fra il terzo ed il quarto censimento; di guisa che l'aumento medio annuale della popolazione dopo quell'anno deve essere stato più basso di quello avvenuto fra il 1882 e il 1901 e del quale si era tenuto conto fino al 1904. Si è perciò creduto opportuno di modificare, a partire dal 1905, il calcolo dell'aumento della popolazione, riportando però le correzioni fino all'anno 1901, seguendo un metodo più diretto (a).

Per disposizione del regio decreto 4 aprile 1873, n. 1363, serie II, ogni Comune tiene un registro della sua *popolazione stabile*, nel quale nota le variazioni che avvengono in essa per fatto di nascite, morti, immigrazioni ed emigrazioni. La tenuta di questo registro fu resa più semplice e sempre meglio rispondente ai suoi scopi con altro regio decreto in data 21 settembre 1901, n. 445. A ciascun Comune si è chiesta notizia delle variazioni avvenute nel numero degli abitanti residenti, per effetto di immigrazioni e di emigrazioni in rapporto con altri Comuni del Regno e coll'estero, e per cambiamenti nella guarnigione militare, dal 10 febbraio 1901 al 31 dicembre 1910; per ciò che riguarda il movimento delle nascite e delle morti, nello stesso periodo di tempo, si è preferito attenersi alle risultanze dei registri degli atti dello stato civile, che sono più sicure di quelle dei registri anagrafici; e quanto alla popolazione avventizia, si è mantenuta invariata la cifra indicata dal censimento del 1901, non aven-

(a) Le cifre di popolazione pubblicate nei volumi concernenti il movimento della popolazione dal 1901 al 1904 sono alquanto diverse da quelle indicate per quegli anni in questo volume, appunto perchè calcolate con procedimento differente.

dosi gli elementi necessari per calcolare gli aumenti o le diminuzioni che possono essere avvenuti in questo nucleo di popolazione dal 1901 in poi.

Le due fonti di notizie sopra indicate hanno fornito i dati seguenti:

**Movimento annuale della popolazione avvenuto nel Regno durante il periodo
dal 10 febbraio 1901 al 31 dicembre 1910.**

Prospetto I.

A N N I	NATI vivi	MORTI	ISCRITTI nei registri comunali di popolazione perchè immigrati		CANCELLATI dai registri comunali di popolazione perchè emigrati	
			da altri Comuni del Regno	dall'estero	per altri Comuni del Regno	per l'estero
Dal 10 febbraio al 31 dicembre 1901	930 468	617 248	450 216	32 637	357 743	177 884
Anno 1902	1 093 074	727 181	506 493	36 717	402 461	200 119
„ 1903	1 042 090	736 311	525 345	53 908	410 888	209 050
„ 1904	1 085 431	698 604	543 016	81 815	476 660	182 359
„ 1905	1 084 518	730 340	569 189	69 456	508 330	264 860
„ 1906	1 070 978	696 875	613 670	66 179	541 545	241 106
„ 1907	1 062 333	700 333	612 041	94 713	537 597	185 991
„ 1908	1 138 813	770 054	627 374	92 926	541 365	103 341
„ 1909	1 115 831	738 460	624 298	58 930	532 079	140 351
„ 1910	1 144 410	682 459	652 040	58 668	568 360	138 380
Totale . . .	10 767 946	7 097 865	5 723 682	645 949	4 877 028	1 843 441

Secondo le disposizioni vigenti (a) devono essere iscritti nel registro della popolazione stabile di ciascun Comune, come provenienti da altri Comuni del Regno, gli individui isolati e le famiglie che vengono a fissare nel Comune la loro dimora abituale, lasciando quella che avevano in altri Comuni del Regno; contemporaneamente essi dovrebbero essere cancellati dai registri dei Comuni di loro precedente dimora. Adunque, a un totale di 5,723,682 iscrizioni fatte fra il 10 febbraio 1901 e il 31 dicembre 1910 avrebbero dovuto corrispondere altrettante cancellazioni; ma queste ultime si effettuarono solamente per 4,877,028 individui. La differenza di 846,654 fra le due cifre dipende dal modo imperfetto in cui è tenuto il registro, tantochè per ogni 100 iscrizioni, si ebbero soltanto 85 cancellazioni.

(a) Regolamento per la formazione e tenuta dei Registri comunali di popolazione, approvato con R. D. 21 settembre 1901, n. 445, art. 2, 23 e 24.

Gli Uffici municipali possono più facilmente aver notizia delle persone le quali vengono a fissare la loro dimora nell'ambito del rispettivo territorio (poichè esse, per molteplici esigenze amministrative e fiscali o per richieste di pubblica assistenza, devono dare contezza di sè e delle loro famiglie alle Amministrazioni locali), che non essere informati di quelle che partono senza dare alcun avviso; donde consegue che le cifre della popolazione dei singoli Comuni, dedotte dai registri anagrafici, riescono d'ordinario più alte di quelle rilevate ad una stessa data per mezzo di un censimento generale.

Questo difetto nella cancellazione degli emigrati non vizia il calcolo dei movimenti di migrazione interna permanente che si faccia per l'insieme del Regno, potendosi esso basare sul solo numero delle nuove iscrizioni, che è certamente più esatto; ma volendo stabilire un bilancio per provincie e per compartimenti, degli aumenti e delle diminuzioni dipendenti da questi scambi reciproci, occorre integrare le cifre delle emigrazioni per farle coincidere, nel loro complesso, con quelle delle immigrazioni.

Per fare questa integrazione si è supposto che la deficienza riscontrata nelle cifre riguardanti l'intero Regno, si sia verificata in uguale proporzione nella tenuta dei registri anagrafici di tutti i Comuni di ciascuna provincia (a).

Per ciò che riguarda i movimenti migratorii coll'estero, nei registri anagrafici non si prende nota di tutti gli emigrati, nè di tutti i rimpatriati, ma si cancellano soltanto quelli per i quali l'Ufficio municipale o ha ricevuto l'esplicita dichiarazione di trasferire all'estero la dimora abituale, o ha fondati motivi di ritenere che intendano di espatriare a tempo indeterminato, e si inscrivono come immigrati dall'estero coloro che dopo essere stati cancellati in anni precedenti ritornano in patria, come pure gli individui italiani e stranieri venuti per la prima volta dall'estero in Italia a fissarvi la propria dimora (b).

(a) In altri termini, si sono aumentate le cifre dei cancellati per emigrazione in altri Comuni del Regno, risultanti dai registri anagrafici per ciascuna provincia, del 25.8 per cento nel 1901 e 1902, del 27.9 nel 1903, del 13.9 nel 1904, del 12.0 nel 1905, del 13.3 nel 1906, del 13.8 nel 1907, del 15.9 nel 1908, del 17.3 nel 1909 e del 14.7 nel 1910, cioè dei quozienti che in ciascun anno rappresentano le cancellazioni non effettuate in corrispondenza alle nuove iscrizioni.

(b) I risultati del calcolo istituito sulle anagrafi municipali per determinare la perdita effettiva di popolazione causata nei dieci anni 1901-910 dalle emigrazioni per l'estero, trovano riscontro in quelli che emergono dalle statistiche speciali dell'emigrazione stessa. È noto che la massima parte dell'emigrazione permanente si dirige a paesi transoceanici; ora dalle statistiche raccolte per cura del R. Commissariato dell'emigrazione risulta che nei dieci anni 1901-910 presero imbarco in porti del Regno o sui vapori della *Compagnie générale transatlantique* che partono da Havre, in posti di 3ª classe, 2,989,860 viaggiatori italiani e nello stesso decennio ne sbarcarono nei porti suddetti, dopo un viaggio di lungo corso fatto in terza classe, 1,576,057 (c). La differenza fra i primi ed i secondi, che rappresenterebbe il numero dei rimasti all'estero, fu di 1,413,803, mentre la differenza fra il numero dei cancellati e quello degli iscritti nelle anagrafi per cambiamenti di dimora in rapporto coll'estero fu di 1,197,492. Probabilmente un certo numero di rimpatriati sbarcarono in porti esteri e continuarono il viaggio per via di terra, o trashedarono su altri piroscafi che partirono direttamente da un porto del Mediterraneo e non figurano perciò nella statistica del R. Commissariato; inoltre in quest'ultima non figurano quelli che vennero dall'estero facendo il viaggio in posti di 1ª e 2ª classe, nè gli stranieri che fissarono la loro dimora in Italia, qualunque fosse il loro paese di provenienza.

(c) *Bollettino dell'emigrazione* pubblicato dal Commissariato dell'emigrazione. Anni: 1907, n. 14; 1909, n. 14, e 1910, n. 17.

Con queste norme è stato compilato il prospetto II, nel quale sono indicati, per ogni provincia e compartimento:

- a) i movimenti migratori nell'anno 1910 (immigrati da altri Comuni del Regno e dall'estero; emigrati per altri Comuni del Regno e per l'estero);
- b) il numero degli abitanti presenti censiti al 10 febbraio 1901;
- c) gli aumenti avvenuti da quella data a tutto il 1910 per nascite ed immigrazioni da altri Comuni del Regno e dall'estero, e le diminuzioni per morti ed emigrazioni a tempo indefinito per altri Comuni del Regno e per l'estero;
- d) le cifre della popolazione calcolata al 31 dicembre 1910;
- e) le cifre della popolazione alla metà dell'anno 1910, risultante dalla semi-somma di quelle calcolate al 1° gennaio e al 31 dicembre dello stesso anno. Con le cifre della popolazione media sono state confrontate quelle dei matrimoni, dei nati e dei morti per dedurne i rispettivi quozienti.

Non si può assicurare che le cifre degli immigrati e degli emigrati in rapporto coll'estero, desunte dai registri anagrafici, rappresentino esattamente questo movimento dislocativo; ciò non di meno il calcolo fatto lo indica con un'approssimazione maggiore di quella che si poteva ottenere col metodo adottato prima del 1905. Secondo tale calcolo, alla metà del 1910, si sarebbero trovati nel Regno 34,756,926 abitanti, cioè 132,074 in meno di quelli che sarebbero risultati coll'altro procedimento; ed in quattro provincie, e cioè in quelle di Pavia, Potenza, Messina (a) e Palermo la popolazione sarebbe diminuita in confronto di quella censita nel 1901, mentre col metodo precedente si supponeva invariata la popolazione della provincia di Potenza ed in continuo aumento quella di tutte le altre.

(a) La diminuzione verificatasi nella provincia di Messina è dovuta, come è noto, alle perdite subite per il terremoto del 28 dicembre 1908.

Aumenti e diminuzioni nella popolazione di ogni provincia e compartimento e del Regno, dal

Prospetto II.

PROVINCIE E COMPARTIMENTI	MOVIMENTI MIGRATORI nell'anno 1910				POPOLAZIONE presente censita, al 10 febbraio 1901	dal 10 febbraio Nati vivi
	Immigrati		Emigrati			
	da altri Comuni del Regno	dall'estero	per altri Comuni del Regno	per l'estero		
Alessandria	11 709	1 962	12 818	4 345	811 833	229 970
Cuneo	9 053	715	8 891	3 199	638 235	193 676
Novara	15 355	762	14 349	1 269	743 115	199 451
Torino	28 479	2 719	16 641	5 527	1 124 218	275 191
Piemonte	64 596	6 158	52 699	14 340	3 317 401	898 288
Genova	33 451	1 314	23 566	2 758	934 627	261 832
Porto Maurizio	3 474	924	2 447	774	142 846	33 981
Liguria	36 925	2 238	26 013	3 532	1 077 473	295 813
Bergamo	8 989	50	10 047	58	459 594	204 052
Brescia	19 169	252	19 799	364	538 427	195 113
Como	10 783	648	10 343	918	580 214	195 034
Cremona	18 863	119	22 208	41	327 838	108 500
Mantova	18 267	218	21 066	255	311 942	107 169
Milano	81 599	855	72 617	530	1 442 179	532 025
Pavia	23 235	751	27 914	2 601	496 969	141 282
Sondrio	659	208	616	267	125 565	40 993
Lombardia	181 564	3 101	184 610	5 034	4 282 728	1 524 168
Belluno	1 548	63	1 948	67	192 800	73 000
Padova	18 384	178	20 135	169	443 227	175 202
Rovigo	15 325	346	18 300	227	221 904	94 173
Treviso	11 223	273	12 974	499	412 267	173 991
Udine	9 204	178	9 691	412	592 592	229 506
Venezia	12 891	235	13 718	334	401 241	150 530
Verona	18 222	282	20 579	367	422 437	141 108
Vicenza	16 732	629	18 932	521	447 999	172 012
Veneto	103 529	2 184	116 277	2 596	3 134 467	1 209 522

10 febbraio 1901 al 31 dicembre 1910, e calcolo della popolazione media in quest'ultimo anno.

AUMENTI 1901 al 31 dicembre 1910		DIMINUZIONI dal 10 febbraio 1901 al 31 dicembre 1910			DIFFERENZA fra aumenti e diminuzioni dal 10 febbraio 1901 al 31 dicembre 1910	POPOLAZIONE risultante al 1° gennaio 1911	POPOLAZIONE calcolata alla metà dell'anno 1910
Immigrati		Morti	Emigrati				
da altri Comuni del Regno	dall'estero			per altri Comuni del Regno	per l'estero		
108 062	8 888	148 894	109 322	44 521	44 183	856 016	854 526
83 024	10 867	134 687	83 301	41 406	28 173	666 408	665 027
121 194	7 145	136 588	117 161	19 514	54 527	797 642	794 443
220 103	27 686	222 053	144 668	82 699	73 560	1 197 778	1 191 093
532 383	54 586	642 222	454 452	188 140	200 443	3 517 844	3 505 089
243 566	12 439	182 923	163 884	33 475	137 555	1 072 182	1 063 018
23 449	7 081	28 003	15 637	4 655	16 216	159 062	158 158
267 015	19 520	210 926	179 521	38 130	153 771	1 231 244	1 221 176
86 000	2 774	132 126	82 906	3 657	74 137	533 731	530 454
167 323	3 295	132 239	175 335	9 977	48 180	586 607	583 004
89 922	6 337	130 645	86 222	12 670	61 756	641 970	638 352
181 284	2 442	74 384	207 745	5 899	4 198	332 036	331 524
164 721	5 018	64 859	196 562	13 522	1 965	313 907	312 803
645 758	9 735	344 366	592 767	21 528	228 857	1 671 036	1 654 104
224 951	7 029	90 721	262 585	27 055	7 099	489 870	490 405
5 870	2 848	26 810	5 529	5 773	11 599	137 164	136 417
1 565 829	39 478	996 150	1 609 651	100 081	423 593	4 706 321	4 677 063
12 627	1 545	40 158	15 201	2 234	29 579	222 379	220 826
167 812	4 384	89 967	189 312	8 479	59 640	502 867	498 595
146 044	6 246	49 132	170 286	10 284	16 761	238 665	237 378
94 951	5 681	80 380	110 690	10 550	73 003	485 270	480 890
73 704	6 315	117 426	74 190	11 992	105 917	698 509	692 328
109 026	4 156	88 324	113 245	7 501	54 642	455 883	452 662
162 668	5 636	81 483	183 283	13 173	31 473	453 910	451 779
133 560	7 184	92 077	157 295	13 191	50 193	498 192	494 634
900 392	41 147	638 947	1 013 502	77 404	421 208	3 555 675	3 529 092

Aumenti e diminuzioni nella popolazione di ogni provincia e compartimento e del Regno, dal
Segue Prospetto II.

PROVINCIE E COMPARTIMENTI	MOVIMENTI MIGRATORI nell'anno 1910				POPOLAZIONE presente censita al 10 febbraio 1901	dal 10 febbraio Nati vivi
	Immigrati		Emigrati			
	da altri Comuni del Regno	dall'estero	per altri Comuni del Regno	per l'estero		
Bologna	21 178	141	23 333	256	527 367	161 037
Ferrara	12 453	56	15 295	292	271 776	109 714
Forlì	7 640	166	8 381	497	280 823	99 164
Modena	12 368	140	13 811	202	315 804	117 071
Parma	17 597	693	19 000	1 503	294 159	99 145
Piacenza	12 632	406	14 269	1 004	245 126	79 956
Ravenna	5 369	17	5 876	36	235 485	61 372
Reggio nell'Emilia	9 698	155	10 917	294	274 495	107 090
Emilia	98 935	1 774	110 882	4 084	2 445 035	834 549
Arezzo	6 111	52	7 613	784	271 676	88 360
Firenze	23 401	441	25 995	542	939 054	275 504
Grosseto	2 776	45	3 195	149	144 722	45 912
Livorno	3 957	213	2 591	425	123 877	32 245
Lucca	4 525	1 263	3 905	2 487	319 523	94 831
Massa e Carrara	1 992	396	2 178	734	195 631	73 629
Pisa	10 170	181	11 604	388	320 829	96 241
Siena	7 821	56	9 383	21	233 830	66 751
Toscana	60 753	2 647	66 464	5 530	2 549 142	773 473
Ancona	6 225	511	9 325	1 321	302 172	99 785
Ascoli Piceno	6 096	233	6 758	1 253	245 172	79 176
Macerata	5 818	1 032	6 843	2 223	259 429	81 104
Pesaro e Urbino	6 318	47	7 173	651	253 982	87 586
Marche	24 457	1 823	30 099	5 448	1 060 755	347 651
Perugia - Umbria	11 162	339	13 358	886	667 210	205 900
Roma - Lazio	21 044	1 499	14 004	1 574	1 196 909	365 474
Aquila degli Abruzzi	1 736	594	1 580	2 145	396 629	136 133
Campobasso	852	1 667	891	4 325	366 571	117 258
Chieti	2 200	1 628	1 351	3 136	370 907	115 380
Teramo	2 695	668	2 374	1 889	307 444	97 643
Abruzzi e Molise	7 483	4 557	6 196	11 495	1 441 551	466 414

10 febbraio 1901 al 31 dicembre 1910, e calcolo della popolazione media in quest'ultimo anno.

AUMENTI 1901 al 31 dicembre 1910		DIMINUZIONI dal 10 febbraio 1901 al 31 dicembre 1910			DIFFERENZA fra aumenti e diminuzioni dal 10 febbraio 1901 al 31 dicembre 1910	POPOLAZIONE risultante al 1° gennaio 1911	POPOLAZIONE calcolata alla metà dell'anno 1910
Immigrati		Morti	Emigrati				
da altri Comuni del Regno	dall'estero			per altri Comuni del Regno	per l'estero		
196 275	3 125	104 782	220 325	9 619	25 711	553 078	550 449
113 597	1 228	58 244	127 849	12 870	25 576	297 352	295 497
66 350	3 116	61 413	77 935	8 836	20 446	301 269	298 990
111 759	1 992	72 474	122 128	9 493	26 727	342 531	340 324
155 820	4 095	63 377	170 510	16 175	8 998	303 157	302 018
113 229	4 607	51 005	122 573	17 662	6 552	251 678	251 103
49 104	1 353	42 170	57 199	3 306	9 154	244 639	243 459
80 417	1 628	65 588	93 345	6 558	23 644	298 139	296 016
886 551	21 144	519 053	991 864	84 519	146 808	2 591 843	2 577 856
60 630	1 602	59 524	67 893	8 995	14 180	285 856	284 734
218 819	4 711	187 113	226 620	19 966	65 335	1 004 389	999 718
23 112	489	27 606	25 258	1 558	15 091	159 813	158 822
31 521	2 368	25 742	22 234	2 842	15 316	139 193	138 166
37 704	10 223	60 098	35 838	19 374	27 448	346 971	345 131
19 691	3 440	43 383	17 092	9 496	26 789	222 420	221 034
81 856	2 048	58 153	91 792	6 521	23 679	344 508	342 979
66 017	521	47 826	76 727	2 471	6 265	240 095	239 229
539 350	25 402	509 445	563 454	71 223	194 103	2 743 245	2 729 813
71 687	5 639	63 368	80 809	19 983	12 951	315 123	314 678
55 465	3 448	49 505	62 085	16 773	9 726	254 898	253 732
51 358	8 875	52 623	57 870	27 660	3 184	262 613	261 535
64 071	2 220	57 223	72 840	11 287	12 527	266 509	265 179
242 581	20 182	222 719	273 604	75 703	38 388	1 099 143	1 095 124
114 400	6 478	135 058	131 716	16 277	43 727	710 937	707 057
173 041	19 612	244 951	111 271	34 184	167 721	1 364 630	1 353 698
13 709	12 095	90 962	13 894	36 776	20 305	416 934	414 980
7 256	23 280	86 952	7 881	46 045	6 916	373 487	372 875
13 913	18 633	75 831	11 046	41 305	19 744	390 651	388 226
24 476	10 402	59 947	24 370	25 781	22 423	329 867	327 759
59 354	64 410	313 692	57 191	149 907	69 388	1 510 939	1 503 840

Aumenti e diminuzioni nella popolazione di ogni provincia e compartimento e del Regno, dal
Segue Prospetto II.

PROVINCIE E COMPARTIMENTI	MOVIMENTI MIGRATORI nell'anno 1910				POPOLAZIONE presente censita al 10 febbraio 1901	dal 10 febbraio Nati vivi
	Immigrati		Emigrati			
	da altri Comuni del Regno	dall'estero	per altri Comuni del Regno	per l'estero		
Avellino	678	1 937	448	5 304	402 425	131 006
Benevento	389	727	336	2 110	256 504	81 119
Caserta	2 912	2 278	3 061	6 397	785 357	252 571
Napoli	8 609	699	4 499	1 841	1 151 834	377 627
Salerno	1 370	2 595	1 036	5 983	564 328	182 889
Campania	13 958	8 236	9 380	21 635	3 160 448	1 025 212
Bari delle Puglie	3 123	3 106	3 777	6 593	827 698	315 376
Foggia	2 264	1 470	1 232	1 450	425 450	160 621
Lecce	3 369	123	3 211	1 206	706 520	261 323
Puglie	8 756	4 699	8 220	9 249	1 959 668	737 320
Potenza - Basilicata	2 132	2 735	1 468	6 434	490 705	167 079
Catanzaro	239	1 070	159	2 833	476 227	164 501
Cosenza	745	2 023	288	5 186	465 267	157 218
Reggio di Calabria	2 406	1 246	2 135	2 904	428 714	151 042
Calabria	3 390	4 339	2 582	10 923	1 370 208	472 761
Caltanissetta	988	1 091	803	2 487	327 977	126 182
Catania	3 639	2 204	1 613	5 416	705 412	239 897
Girgenti	720	1 863	482	3 045	371 638	143 309
Messina	899	2 013	1 327	4 710	543 809	165 045
Palermo	1 977	2 798	1 378	8 727	785 357	242 115
Siracusa	2 203	1 526	892	5 406	427 507	154 819
Trapani	731	630	953	4 621	368 099	108 022
Sicilia	11 157	12 125	7 448	34 412	3 529 799	1 179 389
Cagliari	960	119	784	628	483 548	159 056
Sassari	1 239	95	1 556	580	308 206	105 877
Sardegna	2 199	214	2 340	1 208	791 754	264 933
REGNO	652 040	58 668	652 040	138 380	32 475 253	10 767 946

10 febbraio 1901 al 31 dicembre 1910, e calcolo della popolazione media in quest'ultimo anno.

AUMENTI 1901 al 31 dicembre 1910		DIMINUZIONI dal 10 febbraio 1901 al 31 dicembre 1910			DIFFERENZA fra aumenti e diminuzioni dal 10 febbraio 1901 al 31 dicembre 1910	POPOLAZIONE risultante al 1° gennaio 1911	POPOLAZIONE calcolata alla metà dell'anno 1910
Immigrati		Morti	Emigrati				
da altri Comuni del Regno	dall'estero		per altri Comuni del Regno	per l'estero			
5 785	31 019	86 467	6 215	62 688	12 440	414 865	413 577
5 441	10 851	52 753	5 777	28 630	10 251	266 755	265 644
32 767	36 587	165 738	31 777	94 197	30 213	815 570	812 528
77 526	9 054	283 277	43 554	45 418	91 958	1 243 792	1 235 488
16 079	27 734	124 646	14 355	76 718	10 983	575 311	572 833
137 598	115 245	712 881	101 678	307 651	155 845	3 316 293	3 300 070
33 546	19 438	211 215	34 844	55 793	66 508	894 206	890 523
30 432	11 636	116 050	20 125	25 904	40 610	466 060	462 571
31 186	1 239	176 088	23 354	7 687	86 669	793 189	786 396
95 164	32 313	503 303	78 323	89 384	193 787	2 153 455	2 139 490
16 952	29 534	121 750	14 397	86 940	— 9 522	481 183	479 415
2 729	18 869	107 471	2 989	41 986	33 653	509 880	506 927
7 381	24 239	93 672	4 463	55 789	34 914	500 181	497 896
21 843	20 045	108 152	15 693	42 190	26 895	455 609	451 828
31 953	63 153	309 295	23 145	139 965	95 462	1 465 670	1 456 651
13 357	6 045	86 280	9 154	31 440	18 710	346 687	345 216
32 570	9 360	169 522	11 810	51 158	49 337	754 749	750 667
5 061	10 351	90 520	5 010	38 494	24 697	396 335	394 155
32 414	18 248	167 642	20 363	63 790	— 36 088	507 721	505 184
22 976	35 720	161 852	25 699	117 890	— 4 630	780 727	779 435
16 988	6 395	104 214	10 255	31 576	32 157	459 664	458 496
9 050	5 641	64 677	12 691	38 756	6 589	374 688	374 404
132 416	91 760	844 707	94 982	373 104	90 772	3 620 571	3 607 557
15 541	1 367	106 751	13 395	7 967	47 851	531 399	528 193
13 162	618	66 015	11 333	2 862	39 447	347 653	345 742
28 703	1 985	172 766	24 728	10 829	87 298	879 052	873 935
5 723 682	645 949	7 097 865	5 723 479	1 843 441	2 472 792	34 948 045	34 756 926

CAPO II.

RISULTATI COMPLESSIVI

del movimento della popolazione secondo gli atti dello stato civile dal 1872 al 1910.

Il seguente prospetto riassume i dati del movimento della nuzialità, della natività e della mortalità nei periodi 1872-75, 1876-80, 1881-85 e nei singoli anni corsi dal 1886 al 1910.

Matrimoni, nati, nati-morti e morti nel Regno, durante gli anni 1872-1910.

Prospetto III.

ANNI	POPOLAZIONE calcolata alla metà di ciascun anno (a)	MATRIMONI		NATI		NATI-MORTI		MORTI		ECCE- DENZA dei nati sui morti
		Cifre assolute	per 1000 abitanti (a)	Cifre assolute	per 1000 abitanti (a)	Cifre assolute	per 1000 abitanti (a)	Cifre assolute	per 1000 abitanti (a)	
1872-75 (b)	27 132 848	213 937	7.88	998 226	36.79	28 679	1.06	827 971	30.52	170 255
1876-80 (b)	27 879 160	210 029	7.53	1 029 457	36.93	31 962	1.15	820 892	29.44	208 565
1881-85 (b)	28 778 609	231 915	8.06	1 094 076	38.02	37 100	1.29	786 656	27.33	307 420
1886 . .	29 404 414	233 310	7.93	1 086 960	36.97	39 204	1.33	844 603	28.72	242 357
1887 . .	29 614 430	235 629	7.96	1 152 906	38.93	42 485	1.43	828 992	27.99	323 914
1888 . .	29 825 022	236 883	7.94	1 119 563	37.54	42 007	1.41	820 431	27.51	299 132
1889 . .	30 035 038	230 451	7.67	1 149 197	38.26	43 945	1.46	768 068	25.57	381 129
1890 . .	30 245 054	221 972	7.34	1 083 103	35.81	42 117	1.39	795 911	26.32	287 192
1891 . .	30 455 070	227 656	7.48	1 132 139	37.17	44 360	1.46	795 327	26.11	336 812
1892 . .	30 665 662	228 572	7.45	1 110 573	36.22	44 758	1.46	802 779	26.18	307 794
1893 . .	30 875 678	228 103	7.39	1 126 296	36.48	46 254	1.50	776 713	25.16	349 583
1894 . .	31 085 694	231 581	7.45	1 102 935	35.48	46 256	1.49	776 372	24.98	326 563
1895 . .	31 295 710	228 152	7.29	1 092 102	34.90	45 896	1.47	783 813	25.05	308 289
1896 . .	31 506 302	222 603	7.07	1 095 505	34.77	46 364	1.47	758 129	24.06	337 376
1897 . .	31 716 318	229 041	7.22	1 101 848	34.74	47 132	1.49	695 602	21.93	406 246
1898 . .	31 926 334	219 597	6.88	1 070 074	33.52	45 092	1.41	732 265	22.94	337 809
1899 . .	32 136 350	235 665	7.33	1 088 558	33.87	45 910	1.43	703 393	21.89	385 165
1900 . .	32 346 366	232 631	7.19	1 067 376	33.00	45 679	1.41	768 917	23.77	298 459
1901 . .	32 545 437	234 819	7.22	1 057 763	32.50	46 254	1.42	715 036	21.97	342 727
1902 . .	32 744 745	237 513	7.25	1 093 074	33.38	48 675	1.49	727 181	22.21	365 893
1903 . .	32 921 317	237 211	7.21	1 042 090	31.65	46 707	1.42	736 311	22.37	305 779
1904 . .	33 139 697	247 808	7.48	1 085 431	32.75	49 121	1.48	698 604	21.08	386 827
1905 . .	33 362 167	255 873	7.67	1 084 518	32.51	49 461	1.48	730 340	21.89	354 178
1906 . .	33 541 094	260 780	7.77	1 070 978	31.93	48 153	1.44	696 875	20.78	374 103
1907 . .	33 776 087	260 104	7.70	1 062 333	31.45	48 023	1.42	700 333	20.73	362 000
1908 . .	34 129 304	283 160	8.30	1 138 813	33.37	51 465	1.51	770 054 (c)	22.56 (c)	368 759
1909 . .	34 417 831	266 334	7.74	1 115 831	32.42	50 290	1.46	738 460	21.46	377 371
1910 . .	34 756 926	269 024	7.74	1 144 410	32.93	50 337	1.45	682 459	19.64	461 951

(a) Nei volumi riguardanti gli anni dal 1882 al 1899 e dal 1901 al 1904 la popolazione del Regno era stata calcolata con procedimenti differenti da quelli ora adottati; ond'è che i quozienti di nuzialità, natività e mortalità esposti in questo prospetto e nei seguenti, per gli anni suddetti, differiscono lievemente da quelli pubblicati nei corrispondenti volumi.

(b) Medie annuali.

(c) Queste cifre assolute e proporzionali dei morti nell'anno 1908 comprendono le vittime del terremoto del 28 dicembre di quell'anno, che causò la morte di 77 283 individui nelle provincie di Messina e di Reggio Calabria; escludendo questi morti, ve ne sarebbero stati in tutto il Regno 692 771, cioè 20.30 per ogni 1000 abitanti.

La percentuale dei matrimoni, attraverso oscillazioni in più od in meno, è venuta scemando dal 1872 al 1903, però negli anni seguenti essa tornò a crescere, tantochè nel 1908 raggiunse il quoziente più alto che si sia verificato dal 1875 in poi. Nell'anno 1910 i matrimoni contratti nel Regno furono 269,024, pari a 7.74 matrimoni per 1000 abitanti della popolazione media e nell'anno 1909 il quoziente di nuzialità fu pure di 7.74.

La natività, dopo l'anno 1891, è in decrescenza, da 37.17 per 1000 abitanti nel 1891 a 32.93 nel 1910; ma è diminuita in misura anche più notevole la mortalità, la quale nello spazio di circa mezzo secolo è scemata di $\frac{1}{3}$; onde si ha sempre una considerevole eccedenza dei nati sui morti. In tutto il Regno nell'anno 1910 morirono 682,459 individui; si ebbero cioè 19.64 morti per ogni 1000 abitanti, che rappresentano il quoziente più basso fra quanti ne vennero rilevati dal 1862 in poi.

L'eccedenza dei nati sui morti è stata nel 1910 di 461,951, ed è la più grande fra tutte quelle osservate dal 1862 in poi.

CAPO III.

MATRIMONI.

§ I.

Numero dei matrimoni in rapporto alla popolazione.

I matrimoni contratti nel 1910 furono 269,024, pari a 7.74 matrimoni per ogni 1000 abitanti. Nel 1909 il rapporto era stato pure di 7.74 e nel 1908 di 8.30. Seguono le cifre dei matrimoni avvenuti durante l'ultimo triennio nei singoli compartimenti.

Matrimoni celebrati negli anni 1910, 1909 e 1908, distribuiti per compartimenti.

Prospetto IV.

COMPARTIMENTI	ANNO 1910		ANNO 1909		ANNO 1908	
	Totale dei matrimoni	Matrimoni per 1000 abitanti	Totale dei matrimoni	Matrimoni per 1000 abitanti	Totale dei matrimoni	Matrimoni per 1000 abitanti
Piemonte	25 464	7.26	25 701	7.38	26 886	7.78
Liguria	8 247	6.75	7 990	6.64	8 157	6.89
Lombardia	36 297	7.76	35 980	7.78	36 924	8.08
Veneto	25 643	7.27	25 885	7.43	25 881	7.53
Emilia	20 291	7.87	20 375	7.97	20 150	7.94
Toscana	21 922	8.03	21 768	8.04	21 917	8.15
Marche	9 680	8.84	9 562	8.78	9 239	8.54
Umbria	5 963	8.43	5 752	8.20	6 093	8.75
Lazio	10 331	7.63	10 469	7.85	11 263	8.59
Abruzzi e Molise	11 752	7.81	12 336	8.27	14 181	9.60
Campania	25 926	7.86	25 829	7.90	27 777	8.58
Puglie	16 268	7.60	15 094	7.14	18 253	8.77
Basilicata	3 937	8.21	3 629	7.62	4 277	9.05
Calabria	11 521	7.91	11 637	8.09	13 958	9.73
Sicilia	29 512	8.18	28 194	7.87	31 509	8.73
Sardegna	6 270	7.17	6 133	7.09	6 695	7.82
REGNO	269 024	7.74	266 334	7.74	283 160	8.30

Nel 1910 le proporzioni più elevate dei matrimoni, in rapporto alla popolazione, si ebbero nelle Marche e nell'Umbria; le più basse nella Liguria, nella Sardegna, nel Piemonte e nel Veneto.

Nel prospetto V sono dati i quozienti di nuzialità nei dodici Comuni aventi più di 100,000 abitanti e nel complesso dei 69 Comuni capiluoghi di provincia, per gli anni 1910, 1909 e 1908.

Matrimoni nei Comuni aventi più di 100,000 abitanti e nel complesso dei 69 Comuni capiluoghi di provincia, durante gli anni 1910, 1909 e 1908.

Prospetto V.

COMUNI	POPOLAZIONE PRESENTE				NUMERO DEI MATRIMONI					
	censita al 10 febbraio 1901 (a)	calcolata alla metà degli anni			Cifre assolute			su 1000 abitanti		
		1910 (b)	1909 (b)	1908 (b)	1910	1909	1908	1910	1909	1908
Napoli	563 540	606 385	600 858	596 060	4 587	4 432	4 495	7.56	7.38	7.54
Milano	493 241	609 613	596 909	583 935	4 672	4 454	4 713	7.66	7.46	8.07
Roma	462 743	568 267	555 017	541 872	3 807	3 774	3 780	6.70	6.80	6.98
Torino	335 656	389 574	379 326	370 764	2 949	2 795	2 924	7.57	7.37	7.89
Palermo	309 694	322 764	321 776	319 266	2 571	2 241	2 442	7.97	6.96	7.65
Genova	234 710	285 480	280 439	275 162	1 783	1 762	1 913	6.25	6.28	6.95
Firenze	205 589	234 089	230 058	226 606	1 674	1 685	1 651	7.15	7.32	7.29
Bologna	152 009	171 219	168 144	164 897	1 307	1 236	1 247	7.63	7.35	7.56
Messina	149 778	(c) 118 349	(c) 110 037	163 973	1 552	1 092	1 287	13.11	9.92	7.85
Catania	149 295	169 015	165 690	162 837	1 600	1 397	1 430	9.47	8.43	8.78
Venezia	151 840	163 723	162 139	160 452	1 055	1 080	1 178	6.44	6.66	7.34
Livorno	98 321	110 470	109 387	108 302	764	771	819	6.92	7.05	7.56
69 Capiluoghi di provincia	5 617 310	6 273 659	6 162 545	6 129 702	46 415	44 565	45 633	7.40	7.23	7.44

Confrontando le cifre del prospetto V con quelle del prospetto IV si rileva che nei grandi Comuni la nuzialità è di solito più bassa che nei compartimenti rispettivi. Per esempio, durante il 1910, nel Comune di Livorno si ebbero 6.92 matrimoni per 1000 abitanti, in quello di Roma 6.70, di Firenze 7.15, di Venezia 6.44, di Genova 6.25, di Napoli 7.56, di Bologna 7.63, di Palermo 7.97 e nel complesso dei 69 Comuni capiluoghi di provincia 7.40; mentre nella Toscana se ne ebbero 8.03,

(a) Nell'indicare la popolazione censita, si è tenuto conto delle variazioni di territorio avvenute dal 10 febbraio 1901 alla metà del 1910.

(b) Le cifre della popolazione media dei suindicati Comuni negli anni 1908, 1909 e 1910 (semisomma delle situazioni al 1° gennaio ed al 31 dicembre di quegli anni) sono state calcolate con procedimento analogo a quello seguito per le provincie, colla sola differenza che nel determinare l'aumento naturale per eccedenza delle cifre dei nati su quelle dei morti non si è tenuto conto di tutti gli atti di stato civile formati nel Comune, ma soltanto delle nascite e delle morti avvenute nella popolazione stabile, sia nel territorio del Comune, sia fuori di esso. Si è adottato questo procedimento, che è pure quello prescritto dal regolamento vigente per la tenuta del registro di popolazione, perchè nelle grandi Città, che sono sede di importanti istituti ospitalieri e di grosse guarnigioni, avvengono numerosi casi di morte di persone che vi si trovavano solo occasionalmente.

(c) Il Comune di Messina, a causa del terremoto del 28 dicembre 1908 che vi distrusse l'Ufficio di stato civile, non ha potuto fornire i dati per il calcolo della popolazione alla metà degli anni 1909 e 1910. Dai dati provvisori del censimento al 10 giugno 1911, già pubblicati, si rileva che la popolazione censita nel Comune di Messina, alla detta data, ascendeva a 126,172 abitanti. Con tale popolazione e con quella alla fine dell'anno 1908, si è calcolata la popolazione presumibilmente esistente nel suddetto Comune alla metà degli anni 1909 e 1910.

nel Lazio 7.63, nel Veneto 7.27, nella Liguria 6.75, nella Campania 7.86, nell'Emilia 7.87, nella Sicilia 8.18 ed in tutto il Regno 7.74. Fanno eccezione a questa regola per l'anno 1910 i Comuni di Torino, di Messina e di Catania. L'alto quoziente di nuzialità verificatosi nel Comune di Messina (13.11 su 1000 abitanti) si deve attribuire al rapido ricostituirsi della popolazione in tale Comune, dopo il disastro del terremoto avvenuto il 28 dicembre 1908.

§ II.

Matrimoni classificati secondo le stagioni ed i mesi dell'anno in cui avvennero.

Passando a classificare i matrimoni secondo le stagioni ed i mesi in cui avvennero, diamo, per gli anni 1910, 1909 e 1908, oltre alle cifre assolute, le proporzioni a dodicimila matrimoni, supponendo ciascun mese composto di trenta giorni, cioè diminuendo di una trentunesima parte le cifre dei matrimoni per ogni mese che abbia trentun giorni, e ingrandendo la cifra del febbraio, in guisa da farla corrispondere anch'essa a un mese di trenta giorni (a). Con questo artificio di calcolo possiamo rappresentare la distribuzione proporzionale dei matrimoni nei diversi mesi dell'anno.

Matrimoni avvenuti nei singoli mesi degli anni 1910, 1909 e 1908.

Prospetto VI.

M E S I		NUMERO DEI MATRIMONI					
		CIFRE ASSOLUTE			CIFRE PROPORZIONALI A 12 000 MATRIMONI		
		1910	1909	1908	1910	1909	1908
Primavera.	Marzo	16 573	16 226	21 124	723	713	878
	Aprile	31 231	25 480	24 159	1 408	1 158	1 037
	Maggio	18 515	20 904	21 624	808	919	898
Estate. . .	Giugno.	17 237	17 195	17 225	777	781	739
	Luglio	15 533	15 361	15 814	677	675	657
	Agosto.	13 672	14 815	17 586	596	651	731
Autunno . .	Settembre	20 510	20 574	21 140	924	935	907
	Ottobre	28 112	25 980	27 039	1 226	1 142	1 123
	Novembre	26 935	27 543	29 569	1 214	1 251	1 269
Inverno . .	Dicembre.	21 976	21 208	22 608	958	932	939
	Gennaio	31 439	27 331	26 669	1 371	1 202	1 108
	Febbraio.	27 291	33 717	38 603	1 318	1 641	1 714
ANNO . . .		269 024	266 334	283 160	12 000	12 000	12 000

(a) Le variazioni per ragguagliare tutti i mesi a 30 giorni sono state fatte soltanto per calcolare le cifre proporzionali; le cifre assolute sono quelle che risultano dalle tavole dello stato civile.

Nel 1910 il numero massimo di matrimoni si ebbe in aprile, gennaio e febbraio; il minimo in agosto e luglio. Proporzioni presso a poco eguali si osservano ogni anno fra le varie stagioni.

§ III.

Matrimoni classificati secondo lo stato civile degli sposi.

Nel seguente prospetto sono classificati i matrimoni avvenuti nel 1910, secondo le combinazioni di stato civile dei coniugi.

Matrimoni classificati secondo lo stato civile dei coniugi nel 1910.

Prospetto VII.

COMPARTIMENTI	M A T R I M O N I								
	IN TOTALE	Tra Celibi		Tra Vedovi		SOPRA 100 MATRIMONI ve ne furono			
		e		e		Tra Celibi		Tra Vedovi	
		Nubili	Vedove	Nubili	Vedove	Nubili	Vedove	Nubili	Vedove
Piemonte	25 464	22 911	473	1 587	493	89.97	1.86	6.23	1.94
Liguria	8 247	7 339	207	577	124	88.99	2.51	7.00	1.50
Lombardia	36 297	32 857	728	1 931	781	90.52	2.01	5.32	2.15
Veneto	25 643	23 603	334	1 316	390	92.05	1.30	5.13	1.52
Emilia	20 291	18 664	248	974	405	91.98	1.22	4.80	2.00
Toscana	21 922	20 022	361	1 094	445	91.33	1.65	4.99	2.03
Marche	9 680	8 863	113	565	139	91.56	1.17	5.84	1.43
Umbria	5 963	5 447	107	301	108	91.35	1.79	5.05	1.81
Lazio	10 331	9 393	275	486	177	90.92	2.66	4.71	1.71
Abruzzi e Molise . . .	11 752	10 059	184	908	601	85.59	1.57	7.73	5.11
Campania	25 926	22 228	692	1 797	1 209	85.74	2.67	6.93	4.66
Puglie	16 268	13 896	422	1 043	907	85.42	2.59	6.41	5.58
Basilicata	3 937	3 284	88	296	269	83.41	2.24	7.52	6.83
Calabrie	11 521	9 689	235	1 122	475	84.10	2.04	9.74	4.12
Sicilia	29 512	25 097	784	2 372	1 259	85.04	2.66	8.04	4.26
Sardegna	6 270	5 269	239	513	249	84.04	3.81	8.18	3.97
REGNO . . .	269 024	238 621	5 490	16 882	8 031	88.70	2.04	6.28	2.98

Le proporzioni maggiori di matrimoni in cui lo sposo era celibe sono date, nel 1910, dal Lazio, dal Veneto, dall'Emilia, dall'Umbria, dalla Toscana, dalle Marche e dalla Lombardia; le minori dall'Italia meridionale ed insulare, dove è invece molto maggiore, che nelle altre regioni, la proporzione dei matrimoni di vedovi.

§ IV.

Sposi e spose classificati secondo la loro età.

Le tavole analitiche pubblicate nel presente volume danno, per ciascun compartimento, la classificazione degli sposi secondo la loro età, combinata questa notizia con quella dello stato civile.

Per i maschi si è fatto un primo gruppo di quelli che, nel giorno del loro matrimonio, non avevano ancora compiuto 18 anni, e non avendo raggiunto il limite legale di età per contrarre matrimonio (art. 55 del Codice civile), avevano ottenuto dal Re la dispensa dall'impedimento dell'età (art. 68 Codice civile). Un secondo gruppo è formato dagli sposi di due classi annuali di età, cioè di quelli che avevano 18 o 19 anni, e precisamente vi sono compresi gli individui da 18 anni e un giorno fino a 19 anni e 365 giorni. Indi si è proceduto per gruppi quinquennali, inchiudendo nel 1° gruppo gli sposi che all'atto del matrimonio avevano già compiuto 20 anni, cioè erano entrati nel ventesimo, fino a quelli che avevano 24 anni e 365 giorni; e così di seguito.

Per le femmine si è fatto un primo gruppo di quelle che non avevano 15 anni compiuti, limite legale d'età prescritto dall'articolo 55 del Codice civile, cioè che non avevano superato l'età di 14 anni e 365 giorni; poi si è proceduto per gruppi di cinque anni, comprendendo nel primo di questi gruppi le spose che avevano compiuto 15 anni ed erano perciò già entrate nel sedicesimo, fino a quelle che avevano 20 anni, ma non erano ancora entrate nel 21°, cioè che avevano almeno 15 anni e un giorno e non più di 19 anni e 365 giorni. Analogamente si è proceduto per i gruppi quinquennali successivi.

Nel seguente prospetto si sono calcolate le cifre proporzionali degli sposi e delle spose di ciascun gruppo d'età a 10,000 sposi e spose di qualunque età, per l'anno 1910.

Età degli sposi e delle spose coniugatisi nel 1910

(In cifre proporzionali)

A) Sposi.

Prospetto VIII.

COMPARTIMENTI	SU 10,000 SPOSI AVEVANO L'ETÀ DI												
	Non oltre 18 anni compiuti	Oltre 18 e non oltre 20 anni compiuti	Oltre 20 e non oltre 25 anni	Oltre 25 e non oltre 30 anni	Oltre 30 e non oltre 35 anni	Oltre 35 e non oltre 40 anni	Oltre 40 e non oltre 45 anni	Oltre 45 e non oltre 50 anni	Oltre 50 e non oltre 55 anni	Oltre 55 e non oltre 60 anni	Oltre 60 e non oltre 65 anni	Oltre 65 e non oltre 70 anni	Oltre 70 anni
Piemonte	1	104	3 433	3 615	1 428	613	336	183	119	72	47	27	22
Liguria	"	117	2 544	3 859	1 592	852	465	246	144	102	34	28	17
Lombardia	"	43	3 521	4 202	1 213	455	249	139	74	51	31	15	7
Veneto	1	90	3 190	4 257	1 318	498	294	153	80	54	38	19	8
Emilia	"	180	3 374	3 703	1 342	548	351	214	120	78	46	29	15
Toscana	1	175	3 484	3 786	1 326	516	304	174	109	70	57	31	17
Marche	"	81	3 211	4 067	1 253	494	322	200	152	101	68	24	27
Umbria	7	109	2 830	3 755	1 554	701	458	233	163	91	52	40	7
Lazio	3	193	2 971	3 474	1 396	751	468	322	189	120	68	30	15
Abruzzi e Molise . .	14	619	3 763	2 996	1 095	439	276	209	169	152	136	83	49
Campania	12	479	3 768	3 042	1 126	499	324	207	161	137	119	76	50
Puglie	7	288	3 265	3 764	1 171	499	291	222	170	122	96	66	39
Basilicata	8	628	4 485	2 643	762	374	236	170	165	178	158	99	94
Calabrie	17	785	3 773	2 484	1 141	523	365	266	215	173	122	79	57
Sicilia	7	273	3 181	3 316	1 402	609	344	258	215	159	116	75	45
Sardegna	"	86	1 749	3 635	2 101	1 079	502	321	235	152	66	45	29
REGNO	5	234	3 355	3 625	1 305	556	328	205	141	102	73	44	27

B) Spose.

Segue Prospetto VIII.

COMPARTIMENTI	SU 10,000 SPOSE AVEVANO L'ETÀ DI												
	Non oltre 15 anni compiuti	Oltre 15 e non oltre 20 anni compiuti	Oltre 20 e non oltre 25 anni	Oltre 25 e non oltre 30 anni	Oltre 30 e non oltre 35 anni	Oltre 35 e non oltre 40 anni	Oltre 40 e non oltre 45 anni	Oltre 45 e non oltre 50 anni	Oltre 50 e non oltre 55 anni	Oltre 55 e non oltre 60 anni	Oltre 60 e non oltre 65 anni	Oltre 65 e non oltre 70 anni	Oltre 70 anni
Piemonte	"	1 972	5 058	1 753	582	261	164	95	51	36	17	9	2
Liguria	"	1 699	4 678	2 105	765	344	170	127	57	30	16	4	5
Lombardia	"	1 504	5 839	1 656	517	225	122	71	30	18	10	7	1
Veneto	"	1 173	5 780	1 999	548	234	123	68	35	22	12	4	2
Emilia	"	1 600	5 089	1 970	640	267	177	119	59	37	29	11	2
Toscana	"	1 463	5 199	2 072	629	248	142	103	60	42	23	16	3
Marche	"	1 351	5 436	2 085	548	211	127	112	62	35	22	5	6
Umbria	"	1 336	5 118	2 142	647	277	210	123	59	42	24	15	7
Lazio	7	1 440	4 452	2 226	775	419	296	186	117	41	26	8	7
Abruzzi e Molise . .	4	2 046	4 735	1 947	514	225	133	111	92	72	70	31	20
Campania	2	1 805	4 665	1 959	649	325	188	132	91	77	64	28	15
Puglie	7	2 170	4 651	1 820	532	254	151	116	100	93	58	30	18
Basilicata	5	3 378	4 244	1 167	357	201	104	130	104	102	104	71	33
Calabrie	3	3 089	4 219	1 409	516	237	185	105	97	77	40	15	8
Sicilia	11	3 267	3 697	1 484	581	311	183	156	110	88	62	32	18
Sardegna	"	1 613	3 985	2 303	976	476	285	181	77	54	21	26	3
REGNO	3	1 899	4 927	1 847	595	273	164	112	70	51	34	17	8

Dal prospetto VIII si rileva che gli sposi più giovani, cioè quelli che non avevano ancora compiuto i 20 anni, sono relativamente più numerosi nelle Calabrie, nella Basilicata, negli Abruzzi e nella Campania; e più scarsi nella Lombardia, nelle Marche, nella Sardegna e nel Veneto.

Le spose di età molto giovane sono numerose particolarmente nella Basilicata, nella Sicilia e nelle Calabrie.

I compartimenti che contano un maggior numero di sposi giovanissimi sono quelli che hanno pure più sposi in età avanzata, cioè superiore a 60 anni se maschi ed a 50 se femmine, pel motivo che in queste regioni avvengono più frequentemente matrimoni di vedovi.

Diamo le cifre proporzionali degli sposi e delle spose di ciascun gruppo d'età, divisi in celibi e vedovi, rispetto a 10,000 sposi e spose di qualunque età, divisi pure per stato civile, nei tre anni 1910, 1909 e 1908.

Età e stato civile degli sposi e delle spose nel Regno, negli anni 1910, 1909 e 1908.

Prospetto IX.

GRUPPI DI ETÀ	SPOSI E SPOSE CLASSIFICATI SECONDO LO STATO CIVILE ANTERIORE ALLE NOZZE											
	Celibi			Vedovi			Nubili			Vedove		
	1910	1909	1908	1910	1909	1908	1910	1909	1908	1910	1909	1908

CIFRE PROPORZIONALI A 10,000 SPOSI E SPOSE.

Non oltre 20 anni compiuti	(a) 262	(a) 256	(a) 245	3	1	2	(b) 2,000	(c) 2,026	(b) 2,032	41	34	37
Oltre 20 e non oltre 25 . .	3,682	3,547	3,521	156	159	147	5,160	5,127	5,158	521	536	524
" 25 " 30 . .	3,900	3,931	3,911	932	958	882	1,875	1,850	1,818	1,323	1,336	1,365
" 30 " 35 . .	1,275	1,346	1,379	1,600	1,645	1,673	541	563	555	1,608	1,621	1,646
" 35 " 40 . .	454	469	481	1,551	1,564	1,593	213	214	214	1,417	1,401	1,475
" 40 " 45 . .	216	233	233	1,429	1,413	1,495	107	112	112	1,243	1,323	1,250
" 45 " 50 . .	105	113	117	1,184	1,165	1,185	56	59	61	1,174	1,168	1,207
" 50 " 55 . .	55	53	59	991	967	949	25	27	29	910	938	959
" 55 " 60 . .	29	29	29	819	834	828	13	13	12	773	741	700
" 60 " 65 . .	13	14	15	652	605	623	6	6	6	568	516	475
" 65 " 70 . .	6	7	7	417	407	374	3	2	2	287	264	263
" 70 anni	3	2	3	266	282	249	1	1	1	135	122	99
	10,000	10,000	10,000	10,000	10,000	10,000	10,000	10,000	10,000	10,000	10,000	10,000

(a) Di cui 5 al di sotto di 18 anni.

(b) " 3 " 15 "

(c) " 2 " 15 "

§ V.

Sposi e spose classificati secondo l'età media.

Potendo interessare di conoscere l'età media degli sposi e delle spose, si è proceduto a determinarla nel seguente modo. Presa per base la già esposta classificazione degli sposi per gruppi quinquennali di età, si è supposto che tutti gli individui di ciascun gruppo avessero l'età media del gruppo; per esempio, che tutti gli sposi in età oltre 30 e non oltre 35 anni fossero nel 32° anno, e tutti quelli compresi fra gli aventi oltre 35 e non oltre 40 anni fossero nel 37° anno (a). Lo stesso dicasi per l'età delle spose. Con questo procedimento si sono ottenuti per gli anni dal 1900 al 1910 i valori che seguono:

Età media degli sposi e delle spose secondo lo stato civile dei medesimi anteriormente alle nozze negli anni dal 1900 al 1910.

Prospetto X.

ANNI	ETÀ MEDIA DEGLI SPOSI			ETÀ MEDIA DELLE SPOSE		
	Celibi	Vedovi	Totale	Nubili	Vedove	Totale
	Anni e mesi	Anni e mesi	Anni e mesi	Anni e mesi	Anni e mesi	Anni e mesi
1910.	26. 10	43. 11	28. 5	23. 6	41. 6	24. 5
1909.	27. 0	43. 9	28. 7	23. 6	41. 3	24. 5
1908.	27. 1	43. 8	28. 7	23. 6	41. 0	24. 4
1907.	27. 3	44. 0	28. 10	23. 9	41. 5	24. 7
1906.	27. 3	43. 8	28. 9	23. 8	41. 0	24. 7
1905.	27. 4	43. 7	28. 10	23. 9	40. 11	24. 8
1900-904	27. 5	43. 5	29. 0	23. 10	40. 8	24. 9

L'età media dei celibi che contrassero matrimonio è inferiore di circa un anno e mezzo all'età media di tutti gli sposi, compresi i vedovi; l'età media delle nubili fattesi spose è inferiore di circa un anno a quella calcolata per l'intero gruppo delle spose.

L'età media degli sposi alle prime nozze (celibi e nubili) ha subito dal 1900 in poi un lieve abbassamento; pei vedovi è avvenuto il contrario, forse perchè è aumentata la vita media, per cui l'età della vedovanza è ora in media alquanto più inoltrata che non in passato.

L'età media tanto degli sposi quanto delle spose alla data del matrimonio varia da un compartimento all'altro, come apparisce dal seguente prospetto, compilato sulle osservazioni del triennio 1905-907 e degli anni 1908, 1909 e 1910, tenendo conto dei soli sposi celibi o nubili, cioè escludendo i matrimoni contratti da vedovi.

(a) A rigore aritmetico l'età media di ciascun gruppo quinquennale di età cadrebbe alla metà del terzo anno (ossia, per esempio, a 32 anni e 6 mesi, anzichè a 32), ma siccome il numero degli sposi viene scemando col progredire dell'età, si è ritenuto più prossimo al vero diminuire di 6 mesi l'età media del gruppo. Ciò è stato confermato dai risultati di una classificazione parziale, eseguita per 11 provincie di varie parti del Regno, degli sposi per età, di anno in anno.

Età media degli sposi, esclusi i vedovi, in ciascun compartimento, nel triennio 1905-1907
e in ciascuno degli anni 1908, 1909 e 1910.

Prospetto XI.

COMPARTIMENTI	SPOSI				COMPARTIMENTI	SPOSI				COMPARTIMENTI	SPOSE						
	Anni e mesi					Anni e mesi					Anni e mesi						
	Triennio 1905-07	Anno 1908	Anno 1909	Anno 1910		Triennio 1905-07	Anno 1908	Anno 1909	Anno 1910		Triennio 1905-07	Anno 1908	Anno 1909	Anno 1910			
Piemonte	27. 2	27. 2	27. 2	27. 1	23. 4	23. 5	23. 5	23. 5	Lazio	29. 4	28. 6	28. 6	28. 4	25. 8	24. 10	25. 1	24. 11
Liguria	28. 3	28. 5	28. 3	28. 3	24. 1	24. 1	24. 0	24. 1	Abruzzi e Molise	26. 3	26. 0	26. 0	25. 9	23. 4	23. 1	23. 2	23. 2
Lombardia	26. 6	26. 7	26. 7	26. 5	23. 2	23. 2	23. 2	23. 2	Campania	26. 8	26. 6	26. 5	26. 2	23. 10	23. 7	23. 9	23. 8
Veneto	27. 2	27. 0	27. 0	26. 10	23. 10	23. 10	23. 9	23. 8	Puglie	26. 9	26. 9	26. 8	26. 5	23. 0	23. 0	23. 1	23. 0
Emilia	27. 11	27. 7	27. 3	27. 2	24. 6	24. 1	24. 0	23. 11	Basilicata	25. 1	25. 1	25. 2	24. 11	22. 0	21. 8	21. 11	21. 11
Toscana	27. 4	27. 1	27. 0	26. 10	24. 1	23. 11	23. 11	23. 10	Calabria	26. 7	26. 4	26. 1	25. 11	22. 11	22. 7	22. 3	22. 8
Marche	28. 1	27. 8	27. 5	27. 3	24. 7	24. 2	24. 0	23. 11	Sicilia	27. 5	27. 5	27. 3	27. 2	23. 2	22. 11	22. 10	22. 11
Umbria	29. 3	28. 11	28. 6	28. 2	25. 1	24. 8	24. 5	24. 2	Sardegna	29. 7	29. 8	29. 7	29. 5	25. 0	24. 11	24. 11	24. 8

In Sardegna, nel Lazio, nell'Umbria, nelle Marche ed in Liguria gli uomini contraggono d'ordinario il matrimonio ad una età alquanto più avanzata, specialmente in confronto colla Basilicata, gli Abruzzi, la Lombardia, le Calabrie, la Campania e le Puglie; per le donne si verifica presso a poco lo stesso fatto.

§ VI.

Sposi e spose classificati secondo che sottoscrissero o no l'atto di matrimonio.

Il prospetto XII dà per il Regno e per gli anni 1872, 1875, 1880, 1885, 1890 e dal 1895 al 1910, il numero degli sposi e delle spose che sottoscrissero o no l'atto di matrimonio.

Da esso si rileva che l'aumento nel numero degli sposi che sapevano fare la propria firma è progressivo. Mentre nel 1872 circa 44 uomini e 25 donne su cento sposi del rispettivo sesso avevano apposta la loro firma all'atto nuziale, nel 1890 i primi erano saliti a 59 e le seconde a 40 e nel 1910 i due rapporti erano, rispettivamente, di 75 e 63 su cento. Il numero degli sposi che sanno scrivere, nello spazio di 38 anni, è cresciuto del 31 per cento e quello delle spose del 38 per cento; le donne dunque, hanno, proporzionalmente, approfittato più che gli uomini dell'insegnamento elementare. Tuttavia il fatto che un quarto degli sposi (25 su 100) e poco più di un terzo delle spose (37 su 100) nell'anno 1910, non erano ancora in grado di sottoscrivere l'atto nuziale, prova quanto rimanga ancora da fare per diffondere i primi elementi della cultura nel nostro paese.

Nel prospetto XIII sono disposte le provincie secondo l'ordine crescente del numero medio complessivo dei coniugi analfabeti per 100 sposi nell'anno 1910 e sono indicate anche le proporzioni calcolate pei due anni precedenti.

**Sposi e spose nel Regno che sottoscrissero o no l'atto di matrimonio negli anni
1872, 1875, 1880, 1885, 1890 e dal 1895 al 1910.**

Prospetto XII.

ANNI	SOTTOSCRISSE L'ATTO DI MATRIMONIO			NON SOTTOSCRISSE L'ATTO DI MATRIMONIO		
	Sposi	Spose	In totale	Sposi	Spose	In totale
CIFRE ASSOLUTE.						
1872	88 589	50 017	138 606	113 772	152 344	266 116
1875	105 293	58 178	163 471	125 193	172 308	297 501
1880	106 348	62 980	169 328	90 390	133 758	224 148
1885	130 338	80 569	210 907	103 593	153 362	256 955
1890	130 134	88 494	218 628	91 838	133 478	225 316
1895	141 634	105 333	246 967	86 518	122 819	209 337
1896	140 329	105 591	245 920	82 274	117 012	199 286
1897	144 342	109 642	253 984	84 699	119 399	204 098
1898	141 635	109 538	251 173	77 962	110 059	188 021
1899	152 594	117 733	270 327	83 071	117 932	201 003
1900	154 013	121 084	275 097	78 618	111 547	190 165
1901	157 938	126 565	284 503	76 881	108 254	185 135
1902	160 187	128 751	288 938	77 326	108 762	186 088
1903	162 989	131 903	294 892	74 222	105 308	179 530
1904	168 995	135 501	304 496	78 813	112 307	191 120
1905	178 448	144 545	322 993	77 425	111 328	188 753
1906	184 271	151 108	335 379	76 509	109 672	186 181
1907	186 875	155 403	342 278	73 229	104 701	177 930
1908	202 816	167 779	370 595	80 344	115 381	195 725
1909	198 156	166 245	364 401	68 178	100 089	168 267
1910	202 278	170 119	372 397	66 746	98 905	165 651

CIFRE PROPORZIONALI A 100 INDIVIDUI.						
1872	43.78	24.72	34.25	56.22	75.28	65.75
1875	45.68	25.24	35.46	54.32	74.76	64.54
1880	54.06	32.01	43.03	45.94	67.99	56.97
1885	55.72	34.44	45.08	44.28	65.56	54.92
1890	58.63	39.87	49.25	41.37	60.13	50.75
1895	62.08	46.17	54.12	37.92	53.83	45.88
1896	63.04	47.43	55.24	36.96	52.57	44.76
1897	63.02	47.87	55.45	36.98	52.13	44.55
1898	64.50	49.88	57.19	35.50	50.12	42.81
1899	64.75	49.96	57.35	35.25	50.04	42.65
1900	66.20	52.05	59.13	33.80	47.95	40.87
1901	67.26	53.90	60.58	32.74	46.10	39.42
1902	67.44	54.21	60.83	32.56	45.79	39.17
1903	68.71	55.61	62.16	31.29	44.39	37.84
1904	68.20	54.68	61.44	31.80	45.32	38.56
1905	69.74	56.49	63.12	30.26	43.51	36.88
1906	70.66	57.94	64.30	29.34	42.06	35.70
1907	71.85	59.75	65.80	28.15	40.25	34.20
1908	71.63	59.25	65.44	28.37	40.75	34.56
1909	74.40	62.42	68.41	25.60	37.58	31.59
1910	75.19	63.24	69.21	24.81	36.76	30.79

Sposi e spose analfabeti negli anni 1910, 1909 e 1908 in ciascuna provincia e nel Regno.
 Prospetto XIII.

Numero d'ordine	PROVINCIE	SPOSI E SPOSE ANALFABETI SU 100 CONIUGI					Numero d'ordine	PROVINCIE	SPOSI E SPOSE ANALFABETI SU 100 CONIUGI				
		1910			1909	1908			1910			1909	1908
		Sposi	Spose	Totale	M. e Fem.	M. e Fem.			Sposi	Spose	Totale	M. e Fem.	M. e Fem.
1	Torino	1	2	2	2	2	37	Ancona	23	41	32	34	36
2	Como	2	2	2	2	2	38	Aquila degli Abr.	19	45	32	33	33
3	Sondrio	1	3	2	3	4	39	Palermo	35	41	38	38	41
4	Novara	2	3	2	3	3	40	Napoli	33	45	39	39	40
5	Alessandria	3	4	3	3	4	41	Forlì	36	48	42	41	46
6	Cuneo	4	4	4	5	5	42	Perugia	31	53	42	44	46
7	Milano	5	5	5	5	6	43	Arezzo	30	55	43	44	47
8	Bergamo	5	5	5	5	5	44	Pesaro e Urbino	37	50	43	45	47
9	Porto Maurizio	4	7	5	7	7	45	Siena	33	55	44	44	47
10	Belluno	4	8	6	6	6	46	Macerata	30	58	44	46	46
11	Pavia	6	6	6	6	6	47	Campobasso	33	63	48	51	52
12	Brescia	7	7	7	7	8	48	Caserta	35	61	48	50	52
13	Cremona	9	9	9	9	11	49	Sassari	40	58	49	51	53
14	Genova	8	10	9	9	10	50	Salerno	39	60	50	52	53
15	Vicenza	6	12	9	10	12	51	Messina	42	59	50	54	58
16	Livorno	9	13	11	12	11	52	Trapani	46	55	50	51	55
17	Udine	6	18	12	13	13	53	Ascoli Piceno	35	66	51	52	54
18	Verona	9	16	12	13	14	54	Chieti	36	66	51	56	58
19	Treviso	10	16	13	15	17	55	Foggia	46	62	54	55	57
20	Mantova	11	16	13	14	14	56	Avellino	40	69	55	57	61
21	Bologna	13	18	15	17	18	57	Benevento	38	73	55	58	61
22	Piacenza	18	14	16	16	20	58	Catania	51	60	56	57	61
23	Lucca	11	21	16	17	19	59	Bari delle Puglie	50	63	56	55	62
24	Parma	15	20	18	19	22	60	Caltanissetta	53	60	56	60	63
25	Padova	15	22	18	21	24	61	Teramo	41	72	57	58	61
26	Reggio nell'Emilia	12	27	19	21	22	62	Lecce	45	69	57	57	60
27	Modena	16	25	21	23	24	63	Cagliari	48	70	59	61	61
28	Venezia	22	31	26	25	26	64	Girgenti	54	67	61	65	67
29	Firenze	20	33	26	28	30	65	Cosenza	51	72	62	64	66
30	Rovigo	19	34	27	25	29	66	Potenza	54	71	62	62	65
31	Roma	19	36	27	30	33	67	Siracusa	56	71	63	62	68
32	Massa e Carrara	19	37	28	31	30	68	Catanzaro	52	75	64	62	66
33	Pisa	18	39	28	30	31	69	Reggio di Calabria	53	77	65	68	72
34	Grosseto	23	36	30	34	34							
35	Ferrara	22	39	30	32	34							
36	Ravenna	29	32	30	33	37							
								REGNO	25	37	31	32	35

Le provincie nelle quali il numero degli sposi analfabeti è minore sono le piemontesi e le lombarde, sopra tutte quelle di Torino, di Novara, di Como e di Sondrio, e in generale quelle dell'Italia settentrionale. Assai più numerosi sono gli analfabeti fra gli sposi nelle provincie del mezzogiorno, principalmente in quelle di Reggio Calabria, Catanzaro, Siracusa, Potenza, Cosenza e Girgenti. La percentuale degli sposi analfa-

beti è maggiore nelle donne che negli uomini in tutte le provincie del Regno, ad eccezione della provincia di Piacenza, nella quale si nota costantemente il fatto opposto (a).

Come si comprende di leggieri, nelle grandi città la proporzione degli sposi analfabeti è molto meno elevata che in tutti gli altri Comuni della rispettiva provincia. Ciò apparisce manifesto mettendo a confronto i dati del seguente prospetto con quelli del prospetto precedente.

**Sposi e spose analfabeti nei Comuni aventi più di 100,000 abitanti,
negli anni 1910 e 1909.**

Prospetto XIV.

COMUNI	CIFRE ASSOLUTE									CIFRE PROPORZIONALI degli sposi analfabeti su 100 coniugi					
	1910				1909					1910			1909		
	Totale degli sposi	Sposi analfabeti			Totale degli sposi	Sposi analfabeti			Sposi	Spose	Totale	Sposi	Spose	Totale	
		Sposi	Spose	Totale		Sposi	Spose	Totale							
Napoli	9 174	881	1 456	2 337	8 864	851	1 434	2 285	19	32	25	19	32	26	
Milano	9 344	43	61	104	8 908	37	65	102	1	1	1	1	1	1	
Roma	7 614	103	378	481	7 548	115	337	452	3	10	6	3	9	6	
Torino	5 898	25	58	83	5 590	10	25	35	1	2	1	1	1	1	
Palermo	5 142	617	744	1 361	4 482	536	646	1 182	24	29	26	24	29	26	
Genova	3 566	64	80	144	3 524	69	91	160	4	4	4	4	5	5	
Firenze	3 348	46	69	115	3 370	60	122	182	3	4	3	4	7	5	
Bologna	2 614	40	71	111	2 472	33	68	101	3	5	4	3	6	4	
Messina	3 104	536	770	1 306	2 184	365	576	941	35	50	42	33	53	43	
Catania	3 200	558	698	1 256	2 794	448	627	1 075	35	44	39	32	45	38	
Venezia	2 110	57	121	178	2 160	55	121	176	5	11	8	5	11	8	
Livorno	1 528	45	85	130	1 542	55	88	143	6	11	9	7	11	9	
69 Capiluoghi di provincia.	92 830	6 183	9 485	15 668	89 130	5 947	9 113	15 060	13	20	17	13	20	17	

Prendendo in esame le cifre del 1910, troviamo, ad esempio, che nel Comune di Napoli vi erano 25 sposi analfabeti ogni 100, mentre nell'intera provincia se ne contavano 39. La provincia di Roma dà 27 sposi analfabeti su 100, e il Comune capoluogo 6; la provincia di Milano 5 su 100, e il capoluogo 1; la provincia di Torino 2 su 100, e il capoluogo 1; la provincia di Palermo 38 su 100, e il capoluogo 26; nel complesso dei 69 Comuni capiluoghi di provincia gli sposi analfabeti erano soltanto 17, mentre nell'insieme del Regno se ne contavano 31 su cento.

(a) Dal seguente specchietto rilevansi, per la provincia di Piacenza, le proporzioni degli sposi e delle spose analfabeti su 100 coniugi, dal 1900 al 1910:

Sposi e spose analfabeti su 100 coniugi nella provincia di Piacenza, negli anni dal 1900 al 1910				Sposi e spose analfabeti su 100 coniugi nella provincia di Piacenza, negli anni dal 1900 al 1910			
Anni	Sposi	Spose	Totale	Anni	Sposi	Spose	Totale
1910	18	14	16	1904	27	22	25
1909	18	15	16	1903	28	23	26
1908	22	18	20	1902	31	28	30
1907	22	17	20	1901	32	28	30
1906	25	20	23	1900	32	30	31
1905	24	20	22				

§ VII.

Matrimoni fra consanguinei.

Diamo, come già si è fatto negli anni precedenti, qualche notizia circa la frequenza dei matrimoni fra consanguinei, cioè fra zii e nipoti e fra cugini in primo grado.

Matrimoni avvenuti fra consanguinei negli anni 1910, 1909 e 1908.

Prospetto XV.

COMPARTIMENTI	MATRIMONI FRA CONSANGUINEI					
	nel 1910			nel 1909	nel 1908	
	in cifre assolute			in cifre proporzionali a 1000 matrimoni	in cifre proporzionali a 1000 matrimoni	
	fra zio e nipote	fra cugini in primo grado	in totale (a)			
Piemonte	29	212	241	9.46	8.40	8.67
Liguria	20	65	85	10.31	6.88	9.56
Lombardia	23	309	332	9.15	9.87	9.15
Veneto	4	41	45	1.75	1.97	2.05
Emilia	5	27	32	1.58	2.36	1.39
Toscana	11	32	43	1.96	2.25	3.19
Marche	1	6	7	0.72	0.94	0.54
Umbria	2	1	3	0.50	1.22	0.98
Lazio	4	21	25	2.42	1.91	2.75
Abruzzi e Molise	5	49	54	4.59	3.81	4.37
Campania	16	52	68	2.62	3.17	2.70
Puglie	7	37	44	2.70	2.52	2.47
Basilicata	1	8	9	2.29	3.58	4.21
Calabrie	7	65	72	6.25	5.16	5.44
Sicilia	83	279	362	12.27	9.51	10.44
Sardegna	3	30	33	5.26	5.71	4.78
REGNO	221	1 234	1 455	5.41	5.08	5.22

Nel 1910 i matrimoni fra consanguinei furono relativamente più frequenti nella Sicilia, nella Liguria, nel Piemonte e nella Lombardia; e più rari nell'Umbria, nelle Marche, nell'Emilia, nel Veneto e nella Toscana. Sarebbe interessante determinare quale influenza eserciti la consanguineità dei genitori sulla vitalità e sullo stato fisico della prole; ma per questo intento occorrerebbe tener dietro alle vicende dei nati da quei matrimoni, ciò che non è possibile con gli scarsi mezzi di cui dispone la statistica ufficiale.

(a) Nell'anno 1910 non vi furono matrimoni fra zie e nipoti.

CAPO IV.

NATI

(esclusi i nati-morti).

§ I.

Numero dei nati in rapporto alla popolazione.

Il numero dei nati (esclusi i nati-morti) fu nel 1910 di 1,144,410, il quale, ragguagliato a 1000 abitanti, dà un rapporto di 32.93. Nel 1909 il rapporto fu di 32.42 e nel 1908 di 33.37, come si desume dal seguente prospetto, da cui rilevasi pure la distribuzione dei nati per compartimenti.

Numero dei nati negli anni 1910, 1909 e 1908.

Prospetto XVI.

COMPARTIMENTI	ANNO 1910		ANNO 1909		ANNO 1908	
	Totale dei nati	Nati per 1000 abitanti	Totale dei nati	Nati per 1000 abitanti	Totale dei nati	Nati per 1000 abitanti
Piemonte	84 602	24.14	88 250	25.36	89 938	26.03
Liguria	30 699	25.14	29 843	24.81	30 996	26.18
Lombardia	160 517	34.32	157 882	34.15	159 343	34.86
Veneto	130 207	36.90	127 586	36.64	129 337	37.63
Emilia	92 084	35.72	86 981	34.03	88 291	34.80
Toscana	81 936	30.02	77 967	28.78	82 610	30.73
Marche	38 923	35.54	35 344	32.45	36 758	33.97
Umbria	23 273	32.92	21 333	30.43	21 725	31.21
Lazio	40 438	29.87	39 755	29.82	39 925	30.43
Abruzzi e Molise	50 148	33.35	49 665	33.28	48 885	33.10
Campania	112 323	34.04	109 186	33.38	110 873	34.26
Puglie	81 657	38.17	76 580	36.25	81 846	39.32
Basilicata	17 634	36.78	17 038	35.76	17 640	37.34
Calabrie	50 900	34.94	51 801	36.01	51 317	35.77
Sicilia	120 829	33.49	119 715	33.40	120 214	33.31
Sardegna	28 240	32.31	26 905	31.10	29 115	34.01
REGNO	1 144 410	32.93	1 115 831	32.42	1 138 813	33.37

Nell'anno 1910 i quozienti di natività più elevati si ebbero nelle Puglie, nel Veneto, nella Basilicata, nell'Emilia e nelle Marche; e quelli più bassi nel Piemonte, nella Liguria, nel Lazio e nella Toscana.

Nel seguente prospetto è dato il rapporto dei nati a 1000 abitanti in ciascuna delle dodici Città più popolose e nel complesso dei 69 Comuni capiluoghi di provincia, nei due anni 1910 e 1909.

Nati nei Comuni aventi più di 100,000 abitanti e nel complesso dei 69 Comuni capiluoghi di provincia, durante gli anni 1910 e 1909.

Prospetto XVII.

COMUNI	NUMERO DEI NATI				COMUNI	NUMERO DEI NATI			
	Cifre assolute		Su 1000 abitanti			Cifre assolute		Su 1000 abitanti	
	1910	1909	1910	1909		1910	1909	1910	1909
Napoli	18 252	16 694	30.10	27.78	Bologna.	3 681	3 656	21.50	21.74
Milano.	14 252	14 160	23.38	23.72	Messina.	4 993	3 019	42.19	27.44
Roma	14 050	13 108	24.72	23.62	Catania	6 144	5 732	36.35	34.59
Torino.	7 493	7 530	19.23	19.85	Venezia.	4 236	4 140	25.87	25.53
Palermo.	10 646	9 997	32.98	31.07	Livorno.	2 629	2 549	23.80	23.30
Genova	6 333	6 101	22.18	21.76	69 Capiluoghi				
Firenze	5 019	4 946	21.44	21.50	di provincia.	173 689	164 123	27.69	26.63

La natività è più bassa nelle grandi Città che nei compartimenti rispettivi; per esempio, nel 1910 vi furono nel Comune di Bologna 21.50 nati ogni 1000 abitanti, in quello di Venezia 25.87, in quello di Milano 23.38, in quello di Firenze 21.44, in quello di Livorno 23.80, in quello di Roma 24.72, in quello di Torino 19.23, in quello di Napoli 30.10 e nel complesso dei 69 Comuni capiluoghi di provincia 27.69; mentre nell'Emilia se ne contarono 35.72, nel Veneto 36.90, nella Lombardia 34.32, nella Toscana 30.02, nel Lazio 29.87, nel Piemonte 24.14, nella Campania 34.04 e in tutto il Regno 32.93. Fanno eccezione a questa regola i Comuni di Catania e di Messina; in quest'ultimo Comune si ebbe un forte quoziente di natività nel 1910 (42.19 su 1000 abitanti).

§ II.

Nati classificati secondo i mesi di nascita.

I nati (esclusi i nati-morti) negli anni 1910, 1909 e 1908 si distribuiscono come appresso per stagioni e per mesi. Alle cifre assolute facciamo seguire i rapporti dei nati in ciascun mese a 12,000 nati nel corso dell'anno. Le cifre proporzionali sono state calcolate dopo aver ragguagliate le cifre dei nati in ciascun mese considerato di uno stesso numero di giorni, cioè 30 (a). Sono pure indicati i mesi del concepimento, nella supposizione che tutti i parti siano avvenuti a gestazione completa, cioè nove mesi dopo il concepimento.

(a) Veggansi le spiegazioni date a pag. xviii.

Numero dei nati nei singoli mesi degli anni 1910, 1909 e 1908.
 Prospetto XVIII.

MESE DELLA NASCITA		NUMERO DEI NATI (esclusi i nati-morti)						MESE del concepimento
		ANNO 1910		ANNO 1909		ANNO 1908		
		Totale	Propor- zione mensile su 12 000	Totale	Propor- zione mensile su 12 000	Totale	Propor- zione mensile su 12 000	
Primavera	Marzo	104 680	1 076	102 339	1 079	102 961	1 067	Giugno.
	Aprile	99 156	1 053	94 973	1 034	94 565	1 013	Luglio.
	Maggio	95 859	986	94 993	1 001	89 974	932	Agosto.
Estate	Giugno	88 199	937	86 640	944	82 793	886	Settembre.
	Luglio	90 781	933	88 846	937	88 665	919	Ottobre.
	Agosto	89 718	922	89 100	939	91 382	947	Novembre.
Autunno	Settembre	91 631	974	90 275	983	96 948	1 038	Dicembre.
	Ottobre	98 988	1 018	90 627	955	99 637	1 032	Gennaio.
	Novembre	95 364	1 013	86 457	942	100 119	1 072	Febbraio.
Inverno	Dicembre	90 410	930	81 022	854	93 491	969	Marzo.
	Gennaio	104 146	1 071	110 865	1 169	100 090	1 037	Aprile.
	Febbraio	95 478	1 087	99 694	1 163	98 188	1 088	Maggio.
ANNO		1 144 410	12 000	1 115 831	12 000	1 138 813	12 000	

Nell'anno 1910 il maggior numero dei nati si ebbe in febbraio, marzo, gennaio e aprile; il che significa che nei mesi di maggio, giugno, aprile e luglio dell'anno precedente furono più numerosi i concepimenti. Meno frequenti furono invece le nascite nei mesi di agosto, dicembre, luglio e giugno, il che corrisponde ad un minor numero di concepimenti nel mese di marzo dello stesso anno 1910 e nei mesi di novembre, ottobre e settembre dell'anno precedente.

§ III.

Nati classificati secondo il sesso.

I nati (esclusi i nati-morti) nell'anno 1910 dividevansi, secondo il sesso, in 586,735 maschi e 557,675 femmine; si ebbero cioè 1052 nati maschi ogni 1000 femmine. La costanza di questi rapporti, per una lunga serie di anni, è messa in evidenza dal seguente prospetto (a).

(a) Prendendo in esame una serie più lunga di anni, si nota una leggiera diminuzione nel rapporto dei nati maschi a 1000 femmine: infatti i primi furono 1067 per mille femmine nel quinquennio 1865-69, 1064 nel decennio 1870-79, 1060 nel decennio 1880-89, 1057 nel decennio 1890-99, 1056 nel decennio 1900-09 e 1052 nell'anno 1910.

Nati vivi distinti per sesso, negli anni 1882-1910.

Prospetto XIX.

ANNI	NATI VIVI			ANNI	NATI VIVI		
	Maschi	Femmine	Maschi ogni 1000 femmine		Maschi	Femmine	Maschi ogni 1000 femmine
1882	545 714	515 380	1 059	1897	566 654	535 194	1 059
1883	551 402	520 050	1 060	1898	549 930	520 144	1 057
1884	581 413	549 328	1 058	1899	558 431	530 127	1 053
1885	580 079	545 891	1 063	1900	547 936	519 440	1 055
1886	559 441	527 519	1 061	1901	544 007	513 756	1 059
1887	592 936	559 970	1 059	1902	561 670	531 404	1 057
1888	575 081	544 482	1 056	1903	535 635	506 455	1 058
1889	591 480	557 717	1 061	1904	557 685	527 746	1 057
1890	556 378	526 725	1 056	1905	556 942	527 576	1 056
1891	581 818	550 321	1 057	1906	550 255	520 723	1 057
1892	570 787	539 786	1 057	1907	545 994	516 339	1 057
1893	579 076	547 220	1 058	1908	584 750	554 063	1 055
1894	566 412	536 523	1 056	1909	571 611	544 220	1 050
1895	561 478	530 624	1 058	1910	586 735	557 675	1 052
1896	562 895	532 610	1 057				

È interessante vedere il rapporto dei nati maschi ogni 1000 femmine in ciascun compartimento. Nel prospetto seguente si dà tale notizia per gli anni 1910, 1909 e 1908.

Nati vivi distinti per sesso e distribuiti per compartimenti negli anni 1910, 1909 e 1908.

Prospetto XX.

COMPARTIMENTI	NATI VIVI								
	nel 1910			nel 1909			nel 1908		
	Maschi	Femmine	Maschi ogni 1000 femmine	Maschi	Femmine	Maschi ogni 1000 femmine	Maschi	Femmine	Maschi ogni 1000 femmine
Piemonte . . .	43 048	41 554	1036	44 640	43 610	1024	45 993	43 945	1047
Liguria . . .	15 685	15 014	1045	15 110	14 733	1026	15 985	15 011	1065
Lombardia . . .	32 516	78 001	1058	81 311	76 571	1062	82 077	77 266	1062
Veneto	66 630	63 577	1048	65 725	61 861	1062	66 356	62 981	1054
Emilia	47 366	44 718	1059	44 698	42 283	1057	45 340	42 951	1056
Toscana	41 962	39 974	1050	39 964	38 003	1052	42 456	40 154	1057
Marche	20 049	18 874	1062	18 085	17 259	1048	18 839	17 919	1051
Umbria	11 958	11 315	1057	10 828	10 505	1031	11 138	10 587	1052
Lazio	20 662	19 776	1045	20 256	19 499	1039	20 596	19 329	1066
Abruzzi e Molise	25 851	24 297	1064	25 514	24 151	1056	24 934	23 951	1041
Campania . . .	57 450	54 873	1047	55 836	53 350	1047	56 862	54 011	1053
Puglie	41 610	40 047	1039	39 237	37 343	1051	41 838	40 008	1046
Basilicata . . .	9 027	8 607	1049	8 748	8 290	1055	9 055	8 585	1055
Calabrie	26 040	24 860	1047	26 538	25 263	1050	26 415	24 902	1061
Sicilia	62 264	58 565	1063	61 256	58 459	1048	61 864	58 350	1060
Sardegna . . .	14 617	13 623	1073	13 865	13 040	1063	15 002	14 113	1063
REGNO . . .	586 735	557 675	1052	571 611	544 220	1050	584 750	554 063	1055

Nel 1910 i compartimenti nei quali si ebbe il maggior numero di nascite maschili in rapporto a quelle femminili furono la Sardegna, gli Abruzzi, la Sicilia e le Marche; e i compartimenti in cui la prevalenza dei maschi sulle femmine risultò meno sensibile furono quelli del Piemonte e delle Puglie. Nello stesso anno si ebbero nei 69 Comuni capiluoghi di provincia 88,554 nati di sesso maschile e 85,135 di sesso femminile, cioè 1040 maschi ogni 1000 femmine.

§ IV.

Nati classificati secondo la filiazione legittima od illegittima.

Volendosi distinguere i nati secondo che la filiazione è legittima od illegittima, si trova una difficoltà nel fatto, che un certo numero di bambini vengono *esposti* nelle ruote annesse agli ospizi dei trovatelli, ovvero abbandonati in luogo pubblico, senza che si sappia se siano figli di persone legalmente unite in matrimonio. Perciò, fino a tutto il 1883, i nati si sono divisi in *legittimi*, *illegittimi* ed *esposti*, ed in questa terza categoria si sarebbero dovuti collocare solamente i bambini di origine ignota, trovati nelle ruote o abbandonati in altro luogo. Ma siccome le cifre segnate sotto la rubrica *esposti*, apparivano per molti Comuni troppo grandi, in confronto con quelle di altri Comuni che si trovavano in condizioni sociali molto simili, si aveva motivo di dubitare che sotto il nome di *esposti* si comprendessero per alcuni Comuni tutti quanti i bambini affidati all'assistenza pubblica, anche quando le Amministrazioni comunali o quelle dei brefotrofi sapessero che erano illegittimi.

Per evitare queste differenze d'interpretazione, i nati nel 1884 e negli anni susseguenti furono ripartiti in tre categorie alquanto diverse da quelle adottate prima; in modo da avere in una prima rubrica il numero dei legittimi, in una seconda il numero degli illegittimi riconosciuti nell'atto di nascita da uno o da entrambi i genitori, ed in una terza rubrica, complessivamente, il numero degli illegittimi non riconosciuti nell'atto di nascita dai genitori e quello dei nati di stato civile ignoto. Gli iscritti nella terza categoria rappresentano con approssimazione il numero dei bambini, per l'allevamento dei quali deve provvedere la carità pubblica, mentre quasi tutti gli illegittimi riconosciuti dai genitori sono allevati a cura dei medesimi.

È possibile che fra i bambini di stato civile ignoto, che abbiamo compreso nella stessa categoria degli illegittimi non riconosciuti, alcuni siano figli di persone unite in matrimonio, ma è lecito ritenere che il numero di questi sia piccolissimo; e, come abbiamo fatto negli scorsi anni, continueremo a sommare i nati iscritti nella seconda con quelli della terza categoria, per ottenere il numero più verosimile di nascite illegittime.

Nel prospetto XXI è indicato il numero dei nati legittimi, quello degli illegittimi riconosciuti almeno da uno dei genitori e quello degli illegittimi non riconosciuti e degli esposti negli anni 1872, 1877, 1882, 1887 e dal 1892 al 1910. Nella stessa tavola sono indicate

anche le cifre proporzionali dei nati illegittimi riconosciuti, degli illegittimi non riconosciuti ed esposti, ogni 100 nati e le cifre proporzionali dei maschi per 100 femmine, fra i nati legittimi, fra gli illegittimi riconosciuti, e fra gli illegittimi non riconosciuti e gli esposti.

La proporzione degli illegittimi sul totale dei nati è venuta crescendo dal 1872 al 1882, dopo il quale anno si osserva invece una graduale diminuzione. Infatti, nel 1872, ogni 100 nati se ne contarono 6.95 di illegittimi ed esposti, mentre nel 1882 se ne ebbero 7.51; nel 1892 7.02; nel 1902 5.72 e nel 1910 4.95. La diminuzione che si osserva dal 1882 in poi è stata maggiore nel gruppo degli illegittimi riconosciuti dai genitori, che non in quello dei non riconosciuti e degli esposti: siccome molti fra i nati illegittimi riconosciuti appartengono probabilmente a famiglie che si sono costituite con matrimonio contratto col solo rito religioso, la diminuzione che si nota nel numero di essi fa supporre che tale irregolarità sia ora più rara che non in passato.

Nel prospetto XXII è dato il numero dei nati illegittimi riconosciuti da uno o da entrambi i genitori, e il numero degli illegittimi non riconosciuti, coi quali ultimi sono sommati, come si è detto, anche gli esposti nelle ruote o in luogo pubblico, per ciascun compartimento (a) e per ognuno dei tre anni corsi dal 1908 al 1910. Oltre le cifre assolute, sono date anche le cifre proporzionali di ciascuna categoria di nati illegittimi a 1000 nati vivi, sia legittimi, sia illegittimi, negli stessi anni.

Nei tre anni 1908, 1909 e 1910, le proporzioni più elevate di nati illegittimi si notarono nel Lazio, nelle Romagne e, a notevole distanza da questi, anche nell'Umbria; le proporzioni minori nei compartimenti della Basilicata, degli Abruzzi, della Lombardia, del Piemonte, della Campania e delle Puglie. Così nel 1910, ogni 100 nati ne furono dichiarati illegittimi 14.81 nelle Romagne, 14.36 nella provincia di Roma e 7.94 in quella di Perugia; al contrario nella Basilicata si ebbero 1.96 illegittimi su 100 nati, negli Abruzzi 2.28, nella Lombardia 2.77, nelle Puglie 2.86, nel Piemonte 2.91 e nella Campania 3.02.

Si è visto che nell'anno 1910 la proporzione degli illegittimi è stata, nel Regno, di 4.95 per 100 nati. Di essi, 3.13 per cento nati erano stati riconosciuti dai genitori e 1.82 erano illegittimi non riconosciuti od esposti. Gli illegittimi riconosciuti negli Abruzzi sono nel rapporto di appena 1.04 per 100 nati, nella Campania di 1.13, nelle Puglie di 1.15, nella Basilicata di 1.46 e nella Lombardia di 1.65; mentre nelle Romagne arrivano a 12.54 per cento e nella provincia di Roma a 11.49.

È probabile che nelle Romagne, nel Lazio e nell'Umbria, paesi i quali facevano parte dell'antico Stato Pontificio, continuino a celebrarsi molti matrimoni col solo rito

(Segue a pag. xl)

(a) Si è diviso in due il compartimento dell'Emilia formando, sotto la denominazione di *ex ducati*, un gruppo comprendente le provincie di Modena, Parma, Piacenza e Reggio, e sotto il titolo di *Romagne*, un altro gruppo delle provincie di Bologna, Ferrara, Forlì e Ravenna, e ciò perchè il primo gruppo di provincie differisce notevolmente dal secondo quanto alle nascite illegittime.

ANNI	TOTALE dei nati (esclusi i nati-morti)		NATI LEGITTIMI						NATI ILLEGITTIMI ED ESPOSTI						SU 100 NATI si contavano				Maschi illegittimi non riconosciuti ed esposti per 100 femmine della stessa categoria												
			In complesso			Illegittimi riconosciuti			Illegittimi non riconosciuti e nati di stato civile ignoto (a)			Maschi legittimi per 100 femmine legittime		Maschi illegittimi tra illegittimi ed esposti		Illegittimi non riconosciuti e nati di stato civile ignoto															
			Totale	Maschi	Femmine	Totale	Maschi	Femmine	Totale	Maschi	Femmine	Totale	Maschi	Femmine	Illegittimi non riconosciuti e nati di stato civile ignoto	Illegittimi tra illegittimi ed esposti	Illegittimi non riconosciuti e nati di stato civile ignoto	Illegittimi non riconosciuti e nati di stato civile ignoto													
1872	1 020	682	949	775	489	963	459	812	70	907	36	340	34	567	37	062	19	311	17	751	33	845	17	029	16	816	3.63	3.32	6.95	107	109
1877	1 029	087	954	913	492	129	462	784	74	124	37	738	36	386	46	149	23	828	22	321	27	975	13	910	14	065	4.49	2.71	7.20	106	107
1882	1 061	094	981	451	504	962	476	489	79	643	40	752	38	891	50	649	26	184	24	465	28	994	14	568	14	426	4.77	2.74	7.51	106	107
1887	1 152	906	1 067	002	548	887	518	115	85	904	44	049	41	855	50	561	26	414	24	147	35	343	17	635	17	708	4.39	3.06	7.45	106	109
1892	1 110	573	1 032	617	530	986	501	631	77	956	39	801	38	155	45	990	23	820	22	170	31	966	15	981	15	985	4.14	2.88	7.02	106	107
1893	1 126	296	1 048	190	539	337	508	853	78	106	39	739	38	367	45	311	23	263	22	048	32	795	16	476	16	319	4.02	2.91	6.93	106	106
1894	1 102	935	1 028	242	528	444	499	798	74	693	37	968	36	725	43	502	22	413	21	089	31	191	15	555	15	636	3.94	2.83	6.77	105	106
1895	1 092	102	1 021	563	525	332	496	231	70	539	36	146	34	393	40	292	20	985	19	307	30	247	15	161	15	086	3.69	2.77	6.46	106	109
1896	1 095	505	1 025	227	526	747	498	480	70	278	36	148	34	130	40	088	21	002	19	086	30	190	15	146	15	044	3.66	2.76	6.42	106	110
1897	1 101	848	1 031	649	530	891	500	758	70	199	35	763	34	436	41	366	21	363	20	003	28	833	14	400	14	433	3.75	2.62	6.37	106	107
1898	1 070	074	1 002	812	515	417	487	395	67	262	34	513	32	749	38	900	20	238	18	662	28	362	14	275	14	087	3.64	2.65	6.29	106	108
1899	1 088	558	1 021	706	524	133	497	573	66	852	34	298	32	554	39	414	20	517	18	897	27	438	13	781	13	657	3.62	2.52	6.14	105	109
1900	1 067	376	1 003	970	515	360	488	610	63	406	32	576	30	830	37	020	19	230	17	790	26	386	13	346	13	040	3.47	2.47	5.94	105	108
1901	1 057	763	996	475	512	452	484	023	61	288	31	555	29	733	35	465	18	428	17	037	25	823	13	127	12	696	3.35	2.44	5.79	106	103
1902	1 093	074	1 030	543	529	400	501	143	62	531	32	270	30	261	36	394	19	179	17	215	26	137	13	091	13	046	3.33	2.39	5.72	106	111
1903	1 042	090	982	922	505	559	477	363	59	168	30	076	29	092	33	969	17	397	16	572	25	199	12	679	12	520	3.26	2.42	5.68	106	105
1904	1 085	431	1 025	278	526	671	498	607	60	133	31	014	29	139	35	569	18	489	17	080	24	584	12	525	12	059	3.28	2.26	5.54	106	108
1905	1 084	518	1 025	663	526	842	498	821	58	855	30	100	28	755	34	937	18	035	16	902	23	918	12	065	11	853	3.22	2.21	5.43	106	107
1906	1 070	978	1 013	816	520	881	492	935	57	162	29	374	27	788	33	815	17	668	16	147	23	347	11	706	11	641	3.16	2.18	5.34	106	109
1907	1 062	333	1 006	762	517	332	489	430	55	571	28	662	26	909	33	554	17	539	16	015	22	017	11	123	10	894	3.16	2.07	5.23	106	110
1908	1 138	813	1 082	087	555	517	526	570	56	726	29	233	27	493	35	238	18	404	16	834	21	488	10	829	10	659	3.09	1.89	4.98	105	109
1909	1 115	831	1 061	362	543	730	517	632	54	469	27	881	26	588	34	120	17	653	16	467	20	349	10	228	10	121	3.06	1.82	4.88	105	107
1910	1 144	410	1 087	795	558	115	529	680	56	615	28	620	27	995	35	783	18	264	17	519	20	832	10	356	10	476	3.13	1.82	4.95	105	104

(a) Per gli anni 1872, 1877 e 1882 sono compresi in questa rubrica i nati di stato civile ignoto immessi nelle ruote, od esposti pubblicamente, e una parte dei nati illegittimi allevati a spese delle amministrazioni comunali e provinciali; per gli anni 1887 e successivi vi sono compresi i nati di stato civile ignoto perche trovati od esposti e gli illegittimi non riconosciuti dai genitori. Sotto la rubrica "illegittimi riconosciuti", sono segnati i figli naturali riconosciuti nell'atto di nascita da uno o da entrambi i genitori.

Nati illegittimi riconosciuti, illegittimi non riconosciuti e di stato civile

Prospetto XXII.

	PIEMONTE	LIGURIA	LOMBARDIA	VENETO	EX DUCATI (Modena, Parma, Piacenza, e Reggio)	ROMAGNE (Bologna, Ferrara, Forlì e Ravenna)	TOSCANA	
CIFRE								
1910..	Illegittimi riconosciuti . .	1 529	1 036	2 653	5 610	1 285	6 066	2 954
	Illegittimi non riconosciuti e nati di stato civile ignoto	931	507	1 792	1 760	1 362	1 097	1 751
1909..	Illegittimi riconosciuti . .	1 582	938	2 563	5 326	1 166	5 318	2 888
	Illegittimi non riconosciuti e nati di stato civile ignoto	911	525	1 772	1 904	1 268	1 090	1 843
1908..	Illegittimi riconosciuti . .	1 546	896	2 354	5 264	1 127	5 538	3 217
	Illegittimi non riconosciuti e nati di stato civile ignoto	896	582	1 948	1 903	1 305	998	1 857
CIFRE PROPORZIONALI								
1910..	Illegittimi riconosciuti . .	18.07	33.75	16.53	43.09	29.39	125.42	36.05
	Illegittimi non riconosciuti e nati di stato civile ignoto	11.00	16.52	11.16	13.52	31.15	22.68	21.37
	IN COMPLESSO . . .	29.07	50.27	27.69	56.61	60.54	148.10	57.42
1909..	Illegittimi riconosciuti . .	17.93	31.43	16.23	41.74	27.60	118.88	37.04
	Illegittimi non riconosciuti e nati di stato civile ignoto	10.32	17.59	11.22	14.92	30.01	24.37	23.64
	IN COMPLESSO . . .	28.25	49.02	27.45	56.66	57.61	143.25	60.68
1908..	Illegittimi riconosciuti . .	17.19	28.91	14.77	40.70	26.68	120.28	38.94
	Illegittimi non riconosciuti e nati di stato civile ignoto	9.96	18.78	12.23	14.71	30.89	21.67	22.48
	IN COMPLESSO . . .	27.15	47.69	27.00	55.41	57.57	141.95	61.42

ignoto, classificati per compartimenti, negli anni 1910, 1909 e 1908.

MARCHE	UMBRIA	LAZIO	ABRUZZI E MOLISE	CAMPANIA	PUGLIE	BASILICATA	CALABRIE	SICILIA	SARDEGNA	REGNO
--------	--------	-------	------------------------	----------	--------	------------	----------	---------	----------	-------

ASSOLUTE.

1 953	1 195	4 645	522	1 271	939	257	904	2 139	825	35 783
783	652	1 161	621	2 118	1 395	88	1 718	2 620	476	20 832
2 033	1 164	4 714	581	1 139	879	237	933	1 877	782	34 120
685	694	1 142	578	1 943	1 291	96	1 482	2 642	483	20 349
2 028	1 299	4 914	641	1 181	1 027	277	1 005	1 999	925	35 238
754	676	1 139	671	2 026	1 370	102	1 721	3 036	504	21 488

A 1000 NATI.

50.18	51.35	114.87	10.41	11.32	11.50	14.57	17.76	17.70	29.21	31.27
20.12	28.02	28.71	12.38	18.86	17.08	4.99	33.75	21.68	16.86	18.20
70.30	79.37	143.58	22.79	30.18	28.58	19.56	51.51	39.38	46.07	49.47
57.52	54.56	118.58	11.70	10.43	11.48	13.91	18.01	15.68	29.07	30.58
19.38	32.53	28.73	11.64	17.80	16.86	5.63	28.61	22.07	17.95	18.24
76.90	87.09	147.31	23.34	28.23	28.34	19.54	46.62	37.75	47.02	48.82
55.17	59.79	123.08	13.11	10.65	12.55	15.70	19.58	16.63	31.77	30.94
20.51	31.12	28.53	13.73	18.27	16.74	5.78	33.54	25.25	17.31	18.87
75.68	90.91	151.61	26.84	28.92	29.29	21.48	53.12	41.88	49.08	49.81

religioso, ma non sappiamo quanti siano in ciascun compartimento i matrimoni soltanto religiosi in confronto a quelli civili (a).

Si adduce anche a spiegazione del fatto la circostanza che in parecchi Comuni, i quali hanno una circoscrizione territoriale assai estesa, ad esempio in Ravenna, i braccianti poveri che dimorano in frazioni lontane dal centro in cui ha sede l'ufficio municipale, per evitare la perdita di tempo e le spese che importano gli atti di pubblicazione e di celebrazione del matrimonio civile, si accontentano del matrimonio religioso, che possono fare nella rispettiva parrocchia di campagna generalmente più vicina al luogo di loro abituale dimora. Il matrimonio civile viene spesso contratto dopo la nascita del primo o del secondo figlio, o in seguito a cambiamento di residenza. I fatti a cui qui si accenna si verificano, benchè in minor proporzione, anche in altre provincie del Regno.

Contribuiscono pure a mantenere alto in alcune provincie il numero dei nati illegittimi riconosciuti, le difficoltà che talvolta s'incontrano nel procurarsi i documenti prescritti per il matrimonio civile; l'esservi impedimenti da cui l'Autorità civile non può, o crede che non sia il caso di dispensare; la certezza di perdere diritti a pensione che si conservano solo finchè duri lo stato di vedovanza; le restrizioni portate dalle leggi alla celebrazione dei matrimoni di militari; il non avere potuto ottenere il consenso degli ascendenti, del quale si può più agevolmente far senza dinanzi alla legge canonica.

Diamo nel prospetto XXIII i quozienti di natività illegittima relativi ai tre anni 1910, 1909 e 1908 per i Comuni aventi più di 100,000 abitanti e per il complesso dei 69 Capi-luoghi di provincia.

(a) Si possono leggere, su questo argomento, le considerazioni e le cifre esposte nel progetto di legge Vigliani (Legisl. XI, 3^a sessione 1873) sulla precedenza del matrimonio civile, e le discussioni fatte nella Giunta centrale di statistica (*Annali di statistica*, anno 1877, serie I, volume 9 - *Idem* 1880, serie II, volume 15) e nella Commissione per la statistica giudiziaria (*Annali di statistica. Atti della Commissione per la statistica giudiziaria, civile e penale*, sessioni: del 1893, pag. 104 e seg. e pag. 212; del luglio 1899, pag. 56 a 66 e 296 a 329; marzo 1906, pag. 38; luglio 1907, pag. 108 a 111) circa la statistica dei matrimoni civili confrontata con quella dei matrimoni religiosi, e la circolare in data 9 settembre 1909, n. 1654, R. C., del Ministro Guardasigilli on. Orlando, colla quale furono disposte nuove ricerche statistiche sull'argomento, i cui risultati, peraltro, non sono stati mai pubblicati.

**Nati illegittimi riconosciuti, illegittimi non riconosciuti e di stato civile ignoto, durante gli anni 1910, 1909 e 1908,
nei Comuni aventi più di 100,000 abitanti e nel complesso dei 69 Comuni capiluoghi di provincia.**

Prospecto XXIII.

	NUMERO DEI NATI ILLEGITTIMI											
	in cifre assolute						in cifre proporzionali a 1000 nati					
	Anno 1910		Anno 1909		Anno 1908		Anno 1910		Anno 1909		Anno 1908	
riconosciuti e di stato civile ignoto	non riconosciuti e di stato civile ignoto	riconosciuti e di stato civile ignoto	non riconosciuti e di stato civile ignoto	riconosciuti e di stato civile ignoto	non riconosciuti e di stato civile ignoto	riconosciuti e di stato civile ignoto	non riconosciuti e di stato civile ignoto	riconosciuti e di stato civile ignoto	non riconosciuti e di stato civile ignoto	riconosciuti e di stato civile ignoto	non riconosciuti e di stato civile ignoto	
Napoli	526	1 143	408	1 082	476	1 021	28.82	62.62	24.44	64.81	26.68	57.22
Milano	1 147	282	1 120	301	1 019	341	80.48	19.79	79.10	21.26	69.93	23.40
Roma	1 279	818	1 323	818	1 358	802	91.03	58.22	100.93	62.40	99.15	58.55
Torino	788	47	779	53	759	56	105.16	6.27	103.45	7.04	97.70	7.21
Palermo	114	267	118	285	88	285	10.71	25.08	11.80	28.51	8.67	28.07
Genova	503	208	393	226	359	294	79.43	32.84	64.42	37.04	55.92	45.79
Firenze	187	523	172	571	179	592	37.26	104.20	34.78	115.45	35.47	117.32
Bologna	320	290	295	274	299	218	86.93	78.78	80.69	74.95	86.02	62.72
Messina	407	99	140	37	243	232	81.51	19.83	46.37	12.26	48.40	46.21
Catania	307	249	276	248	260	242	49.97	40.53	48.15	43.27	45.90	42.73
Venezia	230	228	222	213	220	253	54.30	53.82	53.62	51.45	50.70	58.31
Livorno	137	56	95	60	118	52	52.11	21.30	37.27	23.54	42.49	18.73
69 Capiluoghi di provincia	9 184	8 299	8 398	8 074	8 507	8 723	52.88	47.78	51.17	49.19	49.84	51.10

Dal prospetto XXIII, confrontato con quello precedente, risulta che, nell'anno 1910, nelle città di Torino e di Milano la natività illegittima è stata quasi quadrupla di quella rilevata nei rispettivi compartimenti; nella città di Napoli è stata tripla, e più che doppia in quelle di Genova, Firenze, Catania e Messina. Anche le città di Venezia, Bologna e Livorno hanno avuto una natività illegittima superiore a quella dei rispettivi compartimenti; mentre si osservano lievi differenze per Roma e Palermo; anzi in quest'ultima città la natività illegittima è stata inferiore a quella del rispettivo compartimento. Le differenze che passano fra le diverse città corrispondono, presso a poco, a quelle rilevate nei rispettivi compartimenti. Per esempio, nell'anno 1910, tiene il primo posto la città di Bologna con 166 illegittimi su 1000 nati, ma di essi 87 furono riconosciuti nell'atto di nascita; così pure se ne ebbero 149 su 1000 in Roma, dei quali 91 riconosciuti. Abbiamo veduto che nel Regno la proporzione degli illegittimi non riconosciuti è molto minore di quella dei riconosciuti; nel complesso dei Capiluoghi di provincia avviene, generalmente, il fatto opposto, oppure si osservano lievi differenze, come nell'anno 1910, nel quale gli illegittimi non riconosciuti furono nella proporzione di 48 ed i riconosciuti di 53.

§ V.

Legittimazioni.

Si è visto che nel 1910 vi furono 56,615 nati illegittimi, dei quali 35,783 furono riconosciuti, nell'atto di nascita, almeno da uno dei genitori, e 20,832 non furono riconosciuti. Si è anche avvertito che in parecchie provincie la natività illegittima è alta, perchè molte unioni non sono dapprincipio legalizzate col rito civile.

Per altro, questo grave sconcio è attenuato dal fatto che non poche unioni vengono legalizzate dopo alcuni anni, con che viene legittimato anche lo stato civile della prole. Difatti, nel 1910 furono legittimati 18,035 figli naturali. Di questi, 9,274 erano maschi e 8,761 femmine: cioè di fronte a 100 femmine si ebbero 106 maschi legittimati; nell'anno 1909 tale proporzione fu di 108, nel 1908 di 107, negli anni 1907 e 1906 di 114 e si mantenne intorno a questa cifra anche negli anni dal 1891 al 1905. Si è già visto che i riconoscimenti della prole all'atto di nascita da parte dei genitori sono più frequenti per i maschi che non per le femmine (104 maschi per 100 femmine nel 1910); questo fatto si verifica anche più spesso per gli atti di legittimazione.

Se si confronta il numero delle legittimazioni avvenute nel 1910 col numero delle nascite illegittime avvenute nello stesso anno, si trova che per 1000 nascite illegittime vi furono 319 legittimazioni. Se poi il confronto si fa col numero degli illegittimi riconosciuti nell'atto di nascita almeno da uno dei genitori (ed è la categoria di nati alla quale appartengono quasi tutti i legittimati per susseguente matrimonio), allora la proporzione risulta nel 1910 di 504 per 1000.

La notizia circa il numero annuo degli atti di legittimazione che avvengono in ciascun Comune fu richiesta nei modelli che servono per la compilazione di queste statistiche a cominciare dal 1891, e per ciascun anno si ottennero le cifre seguenti:

Numero dei bambini legittimati nel Regno, in ciascuno degli anni dal 1891 al 1910.

Prospetto XXIV.

ANNI	BAMBINI LEGITTIMATI		ANNI	BAMBINI LEGITTIMATI	
	Cifre assolute	Cifre proporzionali a 1000 illegittimi ed esposti		Cifre assolute	Cifre proporzionali a 1000 illegittimi ed esposti
1891	19 777	247	1901	24 773	404
1892	21 557	277	1902	24 216	387
1893	22 683	290	1903	22 819	386
1894	22 913	307	1904	22 959	381
1895	24 282	344	1905	23 968	407
1896	25 387	361	1906	23 548	412
1897	23 596	336	1907	23 580	424
1898	22 659	337	1908	20 526	362
1899	24 686	369	1909	18 216	334
1900	23 457	370	1910	18 035	319

Il numero dei bambini legittimati è venuto crescendo dal 1891 al 1907, dopo il quale anno si osserva invece una sensibile diminuzione.

Da tale fatto, collegato a quello che dal 1882 in poi è diminuito il numero dei nati illegittimi riconosciuti nell'atto di nascita, si può razionalmente argomentare che i matrimoni contratti col solo rito religioso siano in diminuzione e che molte coppie unite con questo solo rito abbiano riconosciuto più tardi la necessità di legalizzarlo col matrimonio civile.

Il seguente prospetto dà le cifre assolute e le proporzionali dei figli naturali legittimati nei singoli compartimenti e nel Regno, durante gli anni 1910, 1909 e 1908.

Numero dei figli naturali legittimati negli anni 1910, 1909 e 1908.

Prospetto XXV.

COMPARTIMENTI	FIGLI NATURALI LEGITTIMATI PER SUSSEGUENTE MATRIMONIO O PER DECRETO REALE					
	Cifre assolute			Cifre proporzionali a 1000 illegittimi ed esposti		
	1910	1909	1908	1910	1909	1908
Piemonte	437	313	321	178	126	131
Liguria	458	406	445	297	278	301
Lombardia	803	618	674	181	143	157
Veneto	3 123	3 131	3 189	424	433	445
Emilia { Ex Ducati	768	767	855	290	315	352
{ Romagne	2 665	2 950	3 566	372	460	546
Toscana	1 877	2 178	2 169	399	460	427
Marche	1 305	1 218	1 383	477	448	497
Umbria	811	983	1 157	439	529	586
Lazio	2 680	2 322	2 596	462	397	429
Abruzzi e Molise	306	362	400	268	312	305
Campania	450	470	623	133	152	194
Puglie	451	416	480	193	192	200
Basilicata	35	38	53	101	114	140
Calabrie	185	153	222	71	63	81
Sicilia	1 350	1 454	1 828	284	322	363
Sardegna	331	437	565	254	345	395
REGNO	18 035	18 216	20 526	319	334	362

Così gli atti di legittimazione, come quelli di riconoscimento della prole illegittima, sono numerosi particolarmente nelle provincie dell'Italia centrale, nelle quali, come si è veduto, è molto alta la natività illegittima.

Nel prospetto seguente è indicato il numero dei legittimati nei dodici Comuni che hanno più di 100,000 abitanti e nel complesso dei 69 Comuni capiluoghi di provincia.

Figli naturali legittimati durante gli anni 1910, 1909 e 1908 nei Comuni aventi più di 100,000 abitanti e nel complesso dei 69 Comuni capiluoghi di provincia.

Prospetto XXVI.

C O M U N I	NUMERO DEI FIGLI NATURALI LEGITTIMATI PER SUSSEGUENTE MATRIMONIO O PER DECRETO REALE					
	in cifre assolute			in cifre proporzionali a 1000 illegittimi ed esposti		
	Anno 1910	Anno 1909	Anno 1908	Anno 1910	Anno 1909	Anno 1908
Napoli	192	173	216	115	116	144
Milano	229	2	18	160	1	13
Roma	506	443	450	241	207	208
Torino	225	119	114	269	143	140
Palermo	184	211	316	483	524	847
Genova	166	124	150	233	200	230
Firenze	140	128	121	197	172	157
Bologna	139	170	171	228	299	331
Messina	142	29	154	281	164	324
Catania	102	95	117	183	181	233
Venezia	149	142	185	325	326	391
Livorno	35	41	63	181	265	371
69 Capiluoghi di provincia . . .	3 895	3 382	4 006	223	205	233

Nell'anno 1910 gli atti di legittimazione nelle grandi città, ad eccezione di Palermo e di Venezia, sono stati meno numerosi, relativamente al totale dei nati illegittimi, che nel complesso del Regno, e ciò è in armonia col fatto già notato che in quelle città è relativamente meno grande la proporzione dei figli riconosciuti in confronto al totale degli illegittimi.

CAPO V. NATI-MORTI.

§ I.

Numero dei nati-morti in rapporto al totale delle nascite.

I nati-morti (ossia i bambini partoriti morti dopo il sesto mese di gestazione, ma non quelli che hanno dato segno di vita dopo l'atto del parto, quantunque siano morti prima che ne fosse stata fatta la dichiarazione di nascita all'ufficiale di stato civile, nei cinque giorni consentiti dalla legge) sommarono nel 1910 a 50,337 (28,006 maschi e 22,331 femmine), ciò che corrisponde a 4.21 ogni 100 nati d'ambo i sessi, compresi i nati-morti. Il rapporto fu più alto tra i maschi (4.56) che tra le femmine (3.85).

Le cifre seguenti indicano il totale delle nascite (nati vivi e nati morti), il totale dei soli nati-morti e le proporzioni di quest'ultimi sulle prime, negli anni 1910, 1909 e 1908, per ciascun compartimento.

Numero dei nati-morti in rapporto al totale delle nascite, negli anni 1910, 1909 e 1908, in ciascun compartimento.

Prospetto XXVII.

COMPARTIMENTI	ANNO 1910		ANNO 1909		ANNO 1908		NATI-MORTI PER 100 NASCITE (a)		
	Totale delle nascite (a)	Nati-morti	Totale delle nascite (a)	Nati-morti	Totale delle nascite (a)	Nati-morti	1910	1909	1908
Piemonte.	88 100	3 498	91 927	3 677	93 612	3 674	3.97	4.00	3.92
Liguria.	32 307	1 608	31 493	1 650	32 643	1 647	4.98	5.24	5.05
Lombardia.	166 826	6 309	164 270	6 388	165 622	6 279	3.78	3.89	3.79
Veneto.	134 864	4 657	132 248	4 662	134 134	4 797	3.45	3.53	3.58
Emilia.	96 157	4 073	91 039	4 058	92 300	4 009	4.24	4.46	4.34
Toscana.	85 708	3 772	81 668	3 701	86 429	3 819	4.40	4.53	4.42
Marche.	40 643	1 720	36 990	1 646	38 417	1 659	4.23	4.45	4.32
Umbria.	24 483	1 210	22 477	1 144	22 998	1 273	4.94	5.09	5.54
Lazio.	42 449	2 011	41 881	2 126	41 962	2 037	4.74	5.08	4.85
Abruzzi e Molise.	52 560	2 412	52 134	2 469	51 305	2 420	4.59	4.74	4.72
Campania.	118 202	5 879	114 950	5 764	117 057	6 184	4.97	5.01	5.28
Puglie.	85 542	3 885	80 262	3 682	86 012	4 166	4.54	4.59	4.84
Basilicata.	18 538	904	17 938	900	18 523	883	4.88	5.02	4.77
Calabria.	52 914	2 014	53 902	2 101	53 460	2 143	3.81	3.90	4.01
Sicilia.	126 224	5 395	125 032	5 317	125 623	5 409	4.27	4.25	4.31
Sardegna.	29 230	990	27 910	1 005	30 181	1 066	3.39	3.60	3.53
REGNO . . .	1 194 747	50 337	1 166 121	50 290	1 190 278	51 465	4.21	4.31	4.32

(a) Nati vivi e nati morti.

Il rapporto dei nati-morti a 100 nascite è stato alto, nel 1910, nella Liguria, nella Campania, nell'Umbria, nella Basilicata e nel Lazio; molto basso invece nella Sardegna, nel Veneto, nella Lombardia e nelle Calabrie. Esso è venuto crescendo a cominciare dal 1863, nel quale anno si iniziò questa indagine. Nel 1863, sopra 1000 abitanti si contarono solamente 0.84 nati-morti; nel 1880 il rapporto arrivava ad 1.08 e nel 1910 ad 1.45. A priori si sarebbe potuto supporre che dovesse avvenire il fatto opposto, e ciò per più motivi. Anzitutto è diminuita nel frattempo la mortalità generale e più particolarmente la mortalità infantile, ed è in pari tempo scemato il quoziente di natalità. In secondo luogo la proporzione dei nati-morti sul totale dei nati è maggiore fra gli illegittimi che non fra i legittimi; e siccome il numero dei primi dal 1882 in poi è diminuito, da quell'anno si sarebbe dovuto notare una diminuzione anche nelle cifre dei nati-morti. Inoltre, nei primi anni del periodo di osservazione, si avevano molti nati-morti fra i bambini esposti nelle ruote pei trovatelli (785 nel 1864, 666 nel 1865) e le ruote erano allora aperte in quasi tutte le provincie: negli anni successivi ne fu gradatamente deliberata la chiusura, tanto che esse ora sono aperte soltanto in pochi Comuni dell'Italia meridionale.

L'aumento progressivo nel numero dei nati-morti è forse effettivamente minore di quello che apparisce dalle cifre suesposte, e ciò per la maggior diligenza con la quale si sono venuti denunciando dalle levatrici e dalle famiglie i bambini nati-morti, parecchi dei quali erano prima considerati come aborti e quindi non denunciati agli Ufficiali di stato civile. Ma non si può negare che l'aumento stesso, in una certa misura, non sia reale; ed è dovuto all'incremento di alcune industrie in cui sono di preferenza occupate le donne, le quali sogliono recarsi all'opificio, anche quando trovansi in istato di gravidanza inoltrata, come pure all'essere divenuta più intensiva l'agricoltura e più numerosa l'emigrazione dei coltivatori maschi, sicchè ora le mogli dei contadini devono in molti luoghi attendere, assai più che in passato, ai lavori faticosi dei campi, anche quando sono in stato di gravidanza.

I nati-morti sono, in rapporto al totale delle nascite, generalmente più numerosi nelle grandi Città che nei piccoli Comuni.

Per le dodici Città che contano più di 100,000 abitanti, e per il complesso dei 69 Comuni capiluoghi di provincia, si ebbero, nel triennio 1910-908, i dati che seguono.

Nati-morti in rapporto al totale delle nascite nei Comuni aventi più di 100,000 abitanti e nel complesso dei 69 Comuni capiluoghi di provincia, negli anni 1910, 1909 e 1908.

Prospetto XXVIII.

COMUNI	NUMERO DEI NATI-MORTI COMPARATO AL NUMERO COMPLESSIVO DELLE NASCITE								
	in cifre assolute						in cifre proporzionali nati-morti per 100 nascite (a)		
	Anno 1910		Anno 1909		Anno 1908		Anno 1910	Anno 1909	Anno 1908
	Nati-morti	Totale delle nascite (a)	Nati-morti	Totale delle nascite (a)	Nati-morti	Totale delle nascite (a)			
Napoli	1 281	19 533	1 294	17 988	1 233	19 075	6.56	7.19	6.46
Milano	559	14 811	501	14 661	540	15 111	3.77	3.42	3.57
Roma	701	14 751	722	13 830	747	14 444	4.75	5.22	5.17
Torino	416	7 909	411	7 941	419	8 188	5.26	5.18	5.12
Palermo	362	11 008	443	10 440	432	10 586	3.29	4.24	4.08
Genova	456	6 789	461	6 562	469	6 889	6.72	7.03	6.81
Firenze	279	5 298	236	5 182	250	5 296	5.27	4.55	4.72
Bologna	163	3 844	155	3 811	167	3 643	4.24	4.07	4.58
Messina	158	5 151	76	3 095	175	5 196	3.07	2.46	3.37
Catania	358	6 502	357	6 089	325	5 989	5.51	5.86	5.43
Venezia	175	4 411	177	4 317	182	4 521	3.97	4.10	4.03
Livorno	79	2 708	64	2 613	61	2 838	2.92	2.45	2.15
69 Comuni capi- luoghi di provincia.	8 882	182 571	8 681	172 804	8 784	179 483	4.86	5.02	4.89

Mentre nel 1910 si ebbero in tutto il Regno 4.21 nati-morti per ogni 100 nascite, nel complesso dei 69 capiluoghi di provincia se ne ebbero 4.86, in Genova 6.72, in Napoli 6.56, in Catania 5.51, in Firenze 5.27, in Torino 5.26 e in Roma 4.75.

(a) Nati vivi e nati morti.

§ II.

Nati-morti classificati secondo i mesi.

Diamo la distribuzione dei nati-morti per mesi, non solo in cifre assolute, ma anche in rapporto a 12,000 nati-morti, calcolati col metodo già esposto, supponendo, cioè, che tutti i mesi siano composti di 30 giorni (a).

Numero dei nati-morti nei singoli mesi degli anni 1910, 1909 e 1908.

Prospetto. XXIX.

M E S I	N U M E R O D E I N A T I - M O R T I					
	A N N O 1 9 1 0		A N N O 1 9 0 9		A N N O 1 9 0 8	
	Totale	Proporzione mensile su 12 000	Totale	Proporzione mensile su 12 000	Totale	Proporzione mensile su 12 000
Marzo	4 741	1 108	4 930	1 153	4 661	1 069
Aprile	4 288	1 036	4 116	994	4 264	1 011
Maggio	4 074	952	4 067	951	3 939	903
Giugno	3 840	927	3 754	907	3 771	894
Luglio	3 731	872	3 805	889	3 877	889
Agosto	3 824	894	3 607	843	3 911	897
Settembre	3 760	908	3 736	903	3 804	901
Ottobre	4 035	943	3 945	922	4 347	997
Novembre	4 369	1 055	4 000	966	4 544	1 077
Dicembre	4 425	1 034	4 343	1 015	4 952	1 136
Gennaio	4 884	1 141	5 113	1 195	4 880	1 119
Febbraio	4 366	1 130	4 874	1 262	4 515	1 107
ANNO . . .	50 337	12 000	50 290	12 000	51 465	12 000

Nell'anno 1910 il maggior numero di nati-morti si ebbe in gennaio, febbraio e marzo; il minore nei mesi di luglio, agosto e settembre.

(a) Veggansi le spiegazioni date a pag. xviii.

§ III.

**Nati-morti classificati secondo il sesso e secondo la filiazione
legittima od illegittima.**

Distinguendo i nati-morti secondo il sesso e la filiazione legittima od illegittima, abbiamo, per il complesso del Regno, in ciascuno degli ultimi tre anni, le cifre seguenti:

**Numero dei nati-morti classificati secondo il sesso e la filiazione
negli anni 1910, 1909 e 1908.**

Prospetto XXX.

CIFRE ASSOLUTE			CIFRE PROPORZIONALI a 100 nati-morti			CIFRE PROPORZIONALI a 100 nascite (a)		
Totale	Maschi	Femmine	Totale	Maschi	Femmine	Totale	Maschi	Femmine

Anno 1910.

Legittimi	46 934	26 177	20 757	93.24	93.47	92.95	4.14	4.48	3.77
Nati illegittimi e di stato civile ignoto	3 403	1 829	1 574	6.76	6.53	7.05	5.67	6.01	5.32
TOTALE . . .	50 337	28 006	22 331	100.00	100.00	100.00	4.21	4.56	3.85

Anno 1909.

Legittimi	46 901	26 235	20 666	93.26	93.42	93.06	4.23	4.60	3.84
Nati illegittimi e di stato civile ignoto	3 389	1 848	1 541	6.74	6.58	6.94	5.86	6.22	5.48
TOTALE . . .	50 290	28 083	22 207	100.00	100.00	100.00	4.31	4.68	3.92

Anno 1908.

Legittimi	48 009	26 804	21 205	93.28	93.25	93.33	4.25	4.60	3.87
Nati illegittimi e di stato civile ignoto	3 456	1 940	1 516	6.72	6.75	6.67	5.74	6.22	5.23
TOTALE . . .	51 465	28 744	22 721	100.00	100.00	100.00	4.32	4.69	3.94

La percentuale dei nati-morti sul totale delle nascite è maggiore fra i nati illegittimi e di stato civile ignoto che fra i legittimi.

Nel prospetto XXXI è indicato come si distribuissero fra i diversi compartimenti i nati-morti durante gli anni 1910-1908, avuto riguardo alla legittimità loro.

(a) Nati vivi e nati morti.

Numero dei nati-morti legittimi ed illegittimi negli anni 1910, 1909 e 1908, distribuiti per compartimenti.

COMPARTIMENTI	NUMERO DEI NATI-MORTI														
	ANNO 1910				ANNO 1909				ANNO 1908						
	Totale	Legittimi	Per 100 nati-morti		Totale	Legittimi	Per 100 nati-morti		Totale	Legittimi	Per 100 nati-morti				
			Illegittimi e di stato civile ignoto	Legittimi			Illegittimi e di stato civile ignoto	Legittimi			Illegittimi e di stato civile ignoto	Legittimi	Illegittimi e di stato civile ignoto		
Piemonte	3 498	3 310	188	94.63	5.37	3 677	3 469	208	94.34	5.66	3 674	3 476	198	94.61	5.39
Liguria	1 608	1 420	188	88.31	11.69	1 650	1 498	152	90.79	9.21	1 647	1 509	138	91.62	8.38
Lombardia	6 309	5 954	355	94.37	5.63	6 388	6 112	276	95.68	4.32	6 279	5 991	288	95.41	4.59
Veneto	4 657	4 309	348	92.53	7.47	4 662	4 319	343	92.64	7.36	4 797	4 487	310	93.54	6.46
Emilia	4 073	3 578	495	87.85	12.15	4 058	3 569	489	87.95	12.05	4 009	3 513	496	87.63	12.37
Toscana	3 772	3 491	281	92.55	7.45	3 701	3 386	315	91.49	8.51	3 819	3 518	301	92.42	7.88
Marche	1 790	1 585	135	92.15	7.85	1 646	1 508	138	91.62	8.38	1 659	1 508	151	90.90	9.10
Umbria	1 210	1 097	113	90.66	9.34	1 144	1 046	98	91.43	8.57	1 273	1 148	125	90.18	9.82
Lazio	2 011	1 664	347	82.74	17.26	2 126	1 739	387	81.80	18.20	2 037	1 668	369	81.89	18.11
Abruzzi e Molise	2 412	2 349	63	97.39	2.61	2 469	2 390	79	96.80	3.20	2 420	2 329	91	96.24	3.76
Campania	5 879	5 606	273	95.36	4.64	5 764	5 525	239	95.85	4.15	6 184	5 905	279	95.49	4.51
Puglie	3 885	3 742	143	96.32	3.68	3 682	3 564	118	96.80	3.20	4 166	4 004	162	96.11	3.89
Basilicata	904	877	27	97.01	2.99	900	870	30	96.67	3.33	883	860	23	97.40	2.60
Calabria	2 014	1 875	139	93.10	6.90	2 101	1 995	106	94.95	5.05	2 143	2 010	133	93.79	6.21
Sicilia	5 395	5 143	252	95.33	4.67	5 317	4 976	341	93.59	6.41	5 409	5 090	319	94.10	5.90
Sardegna	990	934	56	94.34	5.66	1 005	935	70	93.03	6.97	1 066	993	73	93.15	6.85
REGNO	50 337	46 934	3 403	93.24	6.76	50 290	46 901	3 389	93.26	6.74	51 465	48 009	3 456	93.28	6.72

I compartimenti che hanno dato nel 1910 il maggior numero di nati-morti illegittimi in confronto dei legittimi sono il Lazio e l'Emilia; gli Abruzzi, la Basilicata, le Puglie, la Campania e la Sicilia sono quelli in cui il numero dei nati-morti illegittimi è stato minore.

CAPO VI. PARTI MULTIPLI.

Nell'anno 1910 si registrarono in tutto il Regno 1,167,505 parti semplici (nati e nati-morti) e 13,536 parti multipli.

Diamo le cifre dei parti multipli per il complesso del Regno, con la specificazione delle combinazioni per sesso, durante gli anni dal 1872 al 1910.

Numero dei parti semplici e multipli e sesso dei nati negli anni 1872-1910.

Prospetto XXXII.

ANNI	NUMERO DEI PARTI COMPRESI QUELLI DI NATI MORTI													Parti multipli per 100 parti (nati vivi e nati morti)
	Semplici e multipli	Multipli												
		Totale	Parti doppi				Parti tripli					Parti quadrupli ed oltre (a)		
			Totale	1 maschio e 1 femmina	2 maschi	2 femmine	Totale	2 maschi e 1 femmina	2 femmine e 1 maschio	3 maschi	3 femmine			
Quinquenni (Media annuale)	1872-76	1 032 241	12 485	12 331	4 404	4 162	3 765	153	46	31	36	40	1	1.21
	1877-81	1 048 269	12 904	12 740	4 587	4 215	3 938	163	51	32	40	40	1	1.23
	1882-86	1 119 643	13 322	13 157	4 757	4 366	4 034	163	50	40	39	34	2	1.19
	1887-91	1 156 674	13 523	13 357	4 872	4 457	4 028	165	45	38	40	42	1	1.17
	1892-96	1 137 976	13 260	13 108	4 791	4 394	3 923	151	40	41	35	35	1	1.17
Anni.	1897 . .	1 135 505	13 299	13 124	4 822	4 426	3 876	174	45	49	40	40	1	1.17
	1898 . .	1 102 373	12 602	12 412	4 538	4 068	3 806	189	45	48	45	51	1	1.14
	1899 . .	1 121 084	13 186	12 992	4 853	4 224	3 915	190	52	53	40	45	4	1.18
	1900 . .	1 100 055	12 850	12 701	4 682	4 221	3 798	148	38	39	33	38	1	1.17
	1901 . .	1 090 907	12 930	12 750	4 761	4 218	3 771	180	62	47	36	35	..	1.19
	1902 . .	1 127 901	13 653	13 459	4 912	4 485	4 062	193	39	56	57	41	1	1.21
	1903 . .	1 075 851	12 770	12 595	4 679	4 218	3 698	174	48	46	33	47	1	1.19
	1904 . .	1 120 856	13 536	13 376	4 859	4 509	4 008	160	48	48	32	32	..	1.21
	1905 . .	1 120 631	13 162	12 976	4 888	4 206	3 882	186	60	48	46	32	..	1.17
	1906 . .	1 105 899	13 085	12 938	4 777	4 314	3 847	147	34	46	36	31	..	1.18
	1907 . .	1 097 223	12 963	12 794	4 656	4 453	3 685	168	49	41	46	32	1	1.18
	1908 . .	1 176 201	13 899	13 722	5 057	4 476	4 189	176	50	47	40	39	1	1.18
	1909 . .	1 152 735	13 229	13 072	4 813	4 348	3 911	157	36	42	35	44	..	1.15
1910 . .	1 181 041	13 536	13 368	4 963	4 373	4 032	166	39	48	43	36	2	1.15	

Quasi costante si è mantenuto, negli anni decorsi dal 1872 al 1910, il numero dei parti multipli e la loro proporzione sul totale dei parti. Nei parti multipli i nati di sesso maschile prevalgono su quelli di sesso femminile; nel 1910 nel rapporto di 105.2 maschi per 100 femmine, nel 1909 di 106.5 e nel 1908 di 104.2.

(a) Nei 39 anni corsi dal 1872 al 1910 si ebbero 46 parti quadrupli ed un parto quintuplo. In 8 dei 46 parti quadrupli si ebbero tutti maschi, in 7 tre maschi ed una femmina, in 14 due maschi e due femmine, in 6 un maschio e tre femmine ed in 11 tutte femmine. Nel parto quintuplo si ebbero 3 maschi e 2 femmine.

Il prospetto seguente indica la frequenza dei parti multipli nei singoli compartimenti secondo le combinazioni per sesso dei nati, durante l'anno 1910.

Parti multipli e sesso dei nati nel 1910 in ciascun compartimento del Regno.

Prospetto XXXIII.

COMPARTIMENTI	NUMERO DEI PARTI COMPRESI QUELLI DI NATI MORTI												Parti multipli per 100 parti (nati vivi e nati-morti)
	Semplici e multipli	Multipli										Parti quadrupli	
		Totale	Parti doppi				Parti tripli						
			Totale	1 maschio e 1 femmina	2 maschi	2 femmine	Totale	2 maschi e 1 femmina	2 femmine e 1 maschio	3 maschi	3 femmine		
Piemonte	87 172	919	910	313	306	291	9	4	2	..	3	..	1.05
Liguria	31 992	310	305	97	122	86	5	1	2	..	2	..	0.97
Lombardia	164 929	1 871	1 845	687	597	561	26	7	7	11	1	..	1.13
Veneto	132 830	2 008	1 983	734	637	612	24	7	4	6	7	(a) 1	1.51
Emilia	94 872	1 264	1 243	472	402	369	21	5	6	5	5	..	1.33
Toscana	84 609	1 088	1 077	403	343	331	11	..	1	6	4	..	1.29
Marche	40 122	515	509	211	169	129	6	3	2	..	1	..	1.28
Umbria	24 172	306	301	121	95	85	5	1	2	1	1	..	1.27
Lazio	41 912	528	519	204	145	170	9	1	3	2	3	..	1.26
Abruzzi e Molise.	52 004	552	548	214	183	151	4	..	3	1	1.06
Campania	117 095	1 100	1 093	424	344	325	7	3	1	3	0.94
Puglie	84 663	866	853	305	301	247	13	3	4	4	2	..	1.02
Basilicata	18 366	170	168	60	60	48	2	1	1	..	0.93
Calabrie	52 467	441	435	165	141	129	6	1	2	..	3	..	0.84
Sicilia	124 885	1 322	1 306	459	430	417	15	2	7	3	3	(b) 1	1.06
Sardegna	28 951	276	273	94	98	81	3	..	2	1	0.95
REGNO	1 181 041	13 536	13 368	4 963	4 373	4 032	166	39	48	43	36	(c) 2	1.15

Il numero maggiore dei parti multipli, in relazione al numero totale dei parti, si ebbe, nel 1910, nel Veneto, nell'Emilia, nella Toscana, nelle Marche, nell'Umbria e nel Lazio; il numero minore nelle Calabrie, e, in generale, nelle provincie meridionali, il che si era pure verificato negli anni precedenti.

- (a) Un maschio e tre femmine.
- (b) Tre maschi e una femmina.
- (c) Quattro maschi e quattro femmine.

CAPO VII.

MORTI

(esclusi i nati-morti).

§ I.

Numero dei morti in rapporto alla popolazione.

Nel 1910 morirono nel Regno 682,459 individui (esclusi i nati-morti); si ebbero, cioè, 19.64 morti per ogni 1000 abitanti, che, come abbiamo già detto, rappresentano il quoziente più basso fra quanti ne vennero rilevati dal 1862 in poi. Nel 1909 ne morirono 738,460 e 770,054 nel 1908, cioè 21.46 e 22.56, rispettivamente, ogni 1000 abitanti. Il prospetto seguente dà le cifre dei morti, nei singoli compartimenti, nell'anno 1910 e nei due anni precedenti.

Numero dei morti negli anni 1910, 1909 e 1908, distribuiti per compartimenti.

Prospetto XXXIV.

COMPARTIMENTI	ANNO 1910		ANNO 1909		ANNO 1908	
	Totale dei morti	Morti per 1000 abitanti	Totale dei morti	Morti per 1000 abitanti	Totale dei morti	Morti per 1000 abitanti
Piemonte	62 807	17.92	64 990	18.67	63 157	18.28
Liguria	20 181	16.53	23 421	19.47	21 076	17.80
Lombardia	97 021	20.74	106 061	22.94	98 999	21.66
Veneto	63 880	18.10	72 680	20.87	67 467	19.63
Emilia	49 854	19.34	56 764	22.21	52 363	20.64
Toscana.	46 479	17.03	55 205	20.38	49 541	18.43
Marche	21 619	19.74	23 952	21.99	22 176	20.50
Umbria	12 769	18.06	14 549	20.75	14 079	20.22
Lazio	25 538	18.87	26 105	19.58	24 618	18.77
Abruzzi e Molise	30 299	20.15	34 007	22.79	31 185	21.11
Campania	71 057	21.53	75 484	23.07	72 581	22.43
Puglie.	49 713	23.24	47 688	22.57	44 874	21.56
Basilicata	11 062	23.07	10 611	22.27	11 853	25.09
Calabrie.	27 086	18.59	29 166	20.28	(a) 44 736	(d) 31.19
Sicilia.	76 223	21.13	78 653	21.94	(b) 134 489	(d) 37.27
Sardegna	16 871	19.30	19 124	22.11	16 860	19.70
REGNO	682 459	19.64	738 460	21.46	(c) 770 054	(d) 22.56

(a) Comprese le vittime del terremoto, in numero di 16,958.

(b) Id. id. 60,325.

(c) Id. id. 77,283.

(d) Il quoziente di mortalità nelle Calabrie nell'anno 1908, fatta astrazione dalle vittime del terremoto, sarebbe stato di 19.36 per ogni 1000 abitanti; nella Sicilia di 20.55 e nel Regno di 20.30.

Diedero nel 1910 i quozienti più alti di mortalità le Puglie, la Basilicata, la Campania e la Sicilia; ed i quozienti più bassi la Liguria, la Toscana, il Piemonte, l'Umbria ed il Veneto.

Per le dodici Città che contano più di 100,000 abitanti e per il complesso dei 69 Comuni capiluoghi di provincia si ebbero i dati seguenti:

Morti durante gli anni 1910 e 1909 nei Comuni aventi più di 100,000 abitanti e nel complesso dei 69 Comuni capiluoghi di provincia.

Prospetto XXXV.

COMUNI	NUMERO DEI MORTI				COMUNI	NUMERO DEI MORTI			
	Cifre assolute		su 1000 abitanti			Cifre assolute		su 1000 abitanti	
	1910	1909	1910	1909		1910	1909	1910	1909
Napoli	14 913	15 233	24.59	25.35	Bologna	3 362	3 739	19.64	22.24
Milano	10 479	12 098	17.19	20.27	Messina	2 407	2 111	20.34	19.18
Roma	10 920	11 146	19.22	20.08	Catania	3 896	5 166	23.05	31.18
Torino	7 240	7 435	18.58	19.60	Venezia	3 491	3 988	21.32	24.60
Palermo	7 900	7 510	24.48	23.34	Livorno	2 027	2 357	18.35	21.55
Genova	5 036	6 140	17.64	21.89	Nei 69 Comuni capiluoghi di provincia	131 466	143 653	20.96	23.31
Firenze	4 510	5 460	19.27	23.73					

La mortalità nel complesso dei 69 Comuni capiluoghi di provincia è alquanto più alta che nel resto del Regno. Infatti, nel 1910 si ebbero nel Regno 19.64 morti ogni 1000 abitanti e nei 69 Comuni capiluoghi di provincia 20.96. Tra le dodici Città qui considerate, i quozienti più alti di mortalità sono dati da Napoli con 24.59 morti ogni 1000 abitanti, da Palermo con 24.48 e da Catania con 23.05; ed i quozienti più bassi da Milano con 17.19 e da Genova con 17.64. Notisi però che queste cifre riguardano tutti i casi di morte avvenuti nel Comune, compresi quelli di persone che vi si trovavano occasionalmente, ed è noto che le Città più popolose sono sedi dei più importanti ospedali civili e militari e di altre case di ricovero che servono anche per la cura e l'assistenza di persone dimoranti in Comuni finitimi.

§ II.

Numero dei morti paragonato a quello dei nati.

Il numero dei morti è ogni anno inferiore a quello dei nati, e questa differenza produce un continuo aumento naturale della popolazione, poichè una parte soltanto della eccedenza viene assorbita dall'emigrazione per l'estero.

Il numero dei morti ragguagliato a 100 nati è stato di 60 nel 1910, di 66 nel 1909 e di 68 nel 1908.

Vediamo le proporzioni particolari per ciascun compartimento negli anni 1910, 1909 e 1908.

Numero dei morti negli anni 1910, 1909 e 1908 in rapporto a quello dei nati in ciascun compartimento e nel Regno.

Prospetto XXXVI.

COMPARTIMENTI	NUMERO DEI MORTI (esclusi i nati-morti)								
	Per 100 nascite			Maschi morti per 100 nascite maschili			Femmine morte per 100 nascite femminili		
	1910	1909	1908	1910	1909	1908	1910	1909	1908
Piemonte	74	74	70	75	75	70	74	72	70
Liguria	66	78	68	67	80	69	64	77	67
Lombardia	60	67	62	61	68	63	60	66	62
Veneto	49	57	52	49	57	52	49	57	52
Emilia	54	65	59	55	67	60	53	63	59
Toscana	57	71	60	58	72	61	56	70	59
Marche	56	68	60	55	68	60	57	67	61
Umbria	55	68	65	55	71	65	55	66	64
Lazio	63	65	62	64	67	63	62	64	60
Abruzzi e Molise	60	68	64	57	66	62	64	72	65
Campania	63	69	65	61	68	64	65	70	67
Puglie	61	62	55	59	61	53	63	64	56
Basilicata	63	62	67	58	58	64	68	66	70
Calabrie	53	56	(a) 87	49	53	(a) 83	57	60	(a) 91
Sicilia	63	66	(b) 112	61	63	(b) 108	66	68	(b) 116
Sardegna	60	71	58	57	69	56	63	73	60
REGNO	60	66	(c) 68	59	66	(c) 67	60	66	(c) 68

Il numero dei morti in rapporto a quello dei nati fu maggiore, nel 1910, nel Piemonte e nella Liguria; le quote minori di morti su 100 nati si ebbero nel Veneto, nelle Calabrie, nell'Emilia e nell'Umbria.

(a) Nelle Calabrie, escludendo i morti nel terremoto, si sarebbero avuti, nell'anno 1908, 54 morti per ogni 100 nascite; per sesso tale rapporto sarebbe stato di 51 maschi morti su 100 nati e di 57 femmine morte su 100 nate.

(b) Nella Sicilia, escludendo i morti nel terremoto, su 100 nascite nell'anno 1908 si sarebbero avuti 62 morti (per sesso: maschi morti 59 su 100 nati; femmine morte 64 su 100 nate).

(c) Nel Regno, fatta astrazione dalle vittime del terremoto, il numero dei morti ragguagliato a 100 nati sarebbe stato, nel 1908, di 61; tale rapporto per sesso avrebbe dato: 60 maschi morti per 100 nati e 61 femmine morte per 100 nate.

§ III.

Morti classificati secondo i mesi.

L'influenza delle stagioni sulla mortalità si rileva dal prospetto seguente, in cui le proporzioni sono calcolate a 12,000 morti, supposto ogni mese formato di 30 giorni (a).

Numero dei morti nei singoli mesi degli anni 1910, 1909 e 1908.

Prospetto XXXVII.

MESI	NUMERO DEI MORTI (esclusi i nati-morti)					
	ANNO 1910		ANNO 1909		ANNO 1908	
	Totale	Su 12 000 morti	Totale	Su 12 000 morti	Totale	Su 12 000 morti (c)
Marzo	60 636	1 045	79 011	1 257	63 686	1 085
Aprile	56 577	1 008	61 517	1 012	57 398	1 011
Maggio	53 297	919	54 826	873	52 754	899
Giugno	51 422	916	52 239	859	52 627	927
Luglio	60 262	1 039	60 505	963	58 500	997
Agosto	58 967	1 016	60 968	970	56 134	956
Settembre	52 355	933	53 977	888	50 735	893
Ottobre	50 299	867	52 716	839	52 007	886
Novembre	55 380	986	55 006	905	56 361	992
Dicembre	56 024	966	60 675	966	(b) 142 448	(c) 1 110
Gennaio	66 900	1 153	72 164	1 149	65 327	1 113
Febbraio	60 340	1 152	74 856	1 319	62 077	1 131
ANNO . . .	682 459	12 000	738 460	12 000	770 054	12 000

In generale la mortalità è alta dal dicembre al marzo e poi scema fino al giugno; si accentua nuovamente nei due successivi mesi dell'estate, rimanendo però al disotto dei massimi invernali, e si fa più mite nei due primi mesi dell'autunno.

(a) Veggansi le spiegazioni date a pag. xviii.

(b) Compresa le vittime del terremoto, in numero di 77,283.

(c) Nel calcolare le proporzioni a 12,000 morti in ciascun mese dell'anno 1908 si è fatta astrazione dai morti nel terremoto del 28 dicembre.

§ IV.

Morti classificati secondo il sesso e secondo l'età.

I morti nell'anno 1910 si ripartivano in 346,241 maschi e in 336,218 femmine. Ogni 100 femmine si ebbero 103 morti maschi; nell'anno 1909 tale rapporto era stato di 105 e nell'anno 1908 di 103 (a).

Diamo nel prospetto XXXVIII la classificazione dei morti per sesso e per età, di anno in anno fino al 5° anno, e per gruppi di cinque in cinque anni pel rimanente della scala, secondo le osservazioni fatte nel periodo 1890-1909 e nell'anno 1910; ma non possiamo calcolare i quozienti specifici di mortalità, sino a che non sarà compiuta la classificazione per età della popolazione censita il 10 giugno 1911.

Nel 1910 di cento morti di qualsiasi età, poco più della metà (50.72) non avevano oltrepassato il 30° anno; 26.92 avevano più di 30 anni, ma non più di 70, e 22.36 erano di oltre 70 anni. Dei 160,243 morti in età non superiore a un anno (23.51 su cento), 59,266 (maschi 32,539 e femmine 26,727) non oltrepassarono il primo mese. Se confrontiamo le cifre dell'anno 1910 con quelle di anni antecedenti, troviamo che è venuto scemando il numero dei morti in età infantile, mentre è cresciuto quello dei morti in età senile.

Infatti, se si raggruppano i morti fra il 1872 e il 1910 per quinquenni di osservazione in quattro classi d'età, cioè dalla nascita a non oltre 5 anni, da oltre 5 anni a non oltre 40, da oltre 40 a non oltre 70 e da oltre 70 in su, si formano le serie indicate nel prospetto XXXIX.

L'età mediana dei morti, cioè quell'età al di sopra e al di sotto della quale si trova una cifra eguale di morti in un anno, nel 1872 era calcolata a 6 anni, nel 1882 a 6 anni e mezzo, nel 1892 a 15 anni e nel 1910 a 28 anni e mezzo.

Nel primo anno di età muore un numero di maschi molto maggiore di quello delle femmine (116 maschi per 100 femmine nell'anno 1910 e 117 nel periodo 1890-1909); poi le cifre dei due sessi si pareggiano, anzi da 4 anni a 45 anni vi sono fra i morti più femmine che maschi. Dopo il 45° e fino al 70° anno avviene il fatto opposto, e nelle estreme età ritorna a prevalere per numero di morti il sesso femminile.

(a) Il rapporto fra i due sessi nel numero dei morti è variato dal 1865 in poi come appresso: morti maschi per 100 femmine 1865-69, 106.2; 1870-79, 105.9; 1880-89, 103.1; 1890-99, 102.9; 1900-909, 103.0; 1910, 103.0. La proporzione dei maschi fra i morti è scemata sia per effetto della cresciuta emigrazione per l'estero, sia per la forte diminuzione avvenuta nella mortalità infantile, la quale colpisce di preferenza il sesso maschile. In piccola parte vi ha pure contribuito il fatto che nelle stesse serie di anni la proporzione dei maschi su 100 femmine nelle nascite è diminuita (Veggasi nota (a) a pag. xxxiii).

Numero dei morti nel Regno durante il periodo 1890-1909 e nell'anno 1910,
classificati per sesso e per età.

Prospetto XXXVIII.

MORTI IN ETÀ	CIFRE ASSOLUTE						CIFRE PROPORZIONALI			
	Anno 1910			Periodo 1890-1909			Anno 1910		Periodo 1890-1909	
	Maschi	Femmine	Totale	Maschi	Femmine	Totale	Per 100 morti (c)	Maschi per 100 femmine	Per 100 morti (c)	Maschi per 100 femmine
Non superiore a 1 anno (a)	85 913	74 330	160 243	2 013 265	1 719 947	3 733 212	23.51	116	25.22	117
Da oltre 1 anno a 2 anni .	30 598	29 341	59 939	723 777	711 137	1 434 914	8.80	104	9.69	102
" " 2 anni a 3	12 739	12 525	25 264	303 727	303 660	607 387	3.71	102	4.10	100
" " 3 " 4	6 745	6 642	13 387	167 487	166 537	334 024	1.96	102	2.26	101
" " 4 " 5	4 438	4 443	8 881	110 987	114 415	225 402	1.30	100	1.52	97
" " 5 " 10	9 294	9 827	19 121	240 592	251 951	492 543	2.81	95	3.33	95
" " 10 " 15	4 826	5 803	10 629	110 731	130 852	241 583	1.56	83	1.63	85
" " 15 " 20	6 537	8 144	14 681	139 851	169 346	309 197	2.15	80	2.09	83
" " 20 " 25	8 673	9 229	17 902	183 959	189 747	373 706	2.63	94	2.52	97
" " 25 " 30	6 832	8 743	15 575	147 411	180 053	327 464	2.29	78	2.21	82
" " 30 " 35	6 458	7 984	14 442	139 695	175 184	314 879	2.12	81	2.13	80
" " 35 " 40	6 569	7 480	14 049	142 932	168 843	311 775	2.06	88	2.11	85
" " 40 " 45	7 391	7 455	14 846	168 842	171 762	340 604	2.18	99	2.30	98
" " 45 " 50	9 064	7 499	16 563	189 697	160 580	350 277	2.43	121	2.37	118
" " 50 " 55	11 112	9 482	20 594	242 673	206 835	449 508	3.02	117	3.04	117
" " 55 " 60	13 773	11 170	24 943	273 379	235 384	508 763	3.66	123	3.44	116
" " 60 " 65	18 251	16 871	35 122	375 882	363 089	738 971	5.15	108	4.99	104
" " 65 " 70	21 741	21 178	42 919	419 936	414 569	834 505	6.30	103	5.64	101
" " 70 " 75	25 224	26 277	51 501	508 737	531 605	1 040 342	7.56	96	7.03	96
" " 75 " 80	23 173	23 061	46 234	435 828	433 315	869 143	6.78	100	5.87	101
" " 80 " 85	16 797	17 596	34 393	313 077	324 745	637 822	5.05	95	4.31	96
" " 85 " 90	7 544	8 023	15 567	121 587	125 068	246 655	2.30	95	1.66	97
" " 90 " 95	1 702	2 171	3 873	35 437	44 672	80 109	0.57	78	0.54	79
" " 95 " 100	254	372	626							
Al disopra di 100 anni . .	27	38	65				0.01	71		
Età ignota	466	534	1 000	50 483 (b)	49 147 (b)	99 630 (b)
TOTALE . . .	346 241	336 218	682 459	7 559 972	7 342 443	14 902 415	100.00	103	100.00	103

(a) Cioè dalla nascita fino ai 365 giorni inclusi.

(b) Vi sono comprese le vittime del terremoto avvenuto il 28 dicembre 1908.

(c) Esclusi i morti d'età ignota.

**Morti nei quinquenni corsi dal 1872 al 1906 e negli anni dal 1907 al 1910,
classificati per gruppi di età.**

Prospetto XXXIX.

GRUPPI DI ETÀ	QUINQUENNI							ANNI			
	1872-76	1877-81	1882-86	1887-91	1892-96	1897-1901	1902-1906	1907	1908	1909	1910
CIFRE ASSOLUTE.											
Dalla nascita a non oltre 5 anni . . .	1 960 509	1 916 191	1 915 481	1 904 822	1 754 451	1 519 134	1 479 464	272 462	274 024	239 473	267 714
Da oltre 5 a non oltre 40 anni . . .	808 637	751 395	716 720	669 814	638 586	578 267	562 959	109 754	109 717	113 650	106 399
Da oltre 40 a non oltre 70 anni . . .	857 084	888 345	805 520	816 550	822 543	791 147	793 595	160 971	157 055	168 869	154 987
Da oltre 70 anni in su	430 909	535 195	554 420	613 092	676 722	722 531	748 010	155 986	150 000	163 520	152 359
Età ignota	1 166	1 096	1 562	4 451	5 504	4 134	5 283	1 160	79 258 (a)	2 948	1 000
TOTALE	4 108 305	4 092 222	3 993 703	4 008 729	3 897 806	3 615 213	3 589 311	700 333	770 054	738 460	682 459

CIFRE PROPORZIONALI A 100 DEL TOTALE (esclusi i morti d'età ignota).

Dalla nascita a non oltre 5 anni . . .	48	47	48	48	45	42	41	39	39	39	39
Da oltre 5 a non oltre 40 anni . . .	19	18	18	17	17	16	16	16	16	16	16
Da oltre 40 a non oltre 70 anni . . .	21	22	20	20	21	22	22	23	23	23	23
Da oltre 70 anni in su	12	13	14	15	17	20	21	22	22	22	22
TOTALE	100	100	100	100	100	100	100	100	100	100	100

I morti di età inferiore a 5 anni, che nel quinquennio 1872-76 costituivano il 48 per cento del totale dei morti, nell'anno 1910 si ragguagliavano soltanto al 39 per 100; al contrario i morti in età da 70 anni in su, che nel quinquennio 1872-76 erano 12 su cento del totale dei morti, nell'anno 1910 ne rappresentavano il 22 per cento.

§ V.

Morti nel Regno da 15 anni in su, classificati secondo lo stato civile ed il sesso in rapporto all'età.

Per poter determinare l'influenza che esercita lo stato civile sulla mortalità, occorrerebbe poter confrontare le cifre dei morti con quelle dei viventi coetanei dello stesso sesso e stato civile, e ciò si potrà fare soltanto quando saranno ultimati i lavori di spoglio e di classificazione della popolazione censita al 10 giugno 1911. E quindi ci siamo limitati a dare nel prospetto XL le cifre assolute dei morti nel Regno da 15 anni in su, classificati secondo lo stato civile ed il sesso in rapporto all'età, nel periodo 1901-1909 e nell'anno 1910; e nel prospetto XLI, a calcolare per ciascun compartimento le proporzioni dei morti, divisi per sesso e per stato civile, su 100 morti in età superiore a 15 anni compiuti, non computando quelli di stato civile ignoto.

(a) Veggasi la nota (b) nella pagina precedente.

**Morti nel Regno da 15 anni in su, classificati secondo il sesso e lo stato civile
in rapporto all'età.**

Prospetto XL.

ETÀ DEI MORTI	CIFRE ASSOLUTE										
	Celibi		Coniugati		Vedovi		Stato civile ignoto		Totale		In complesso
	Maschi	Femm.	Maschi	Femm.	Maschi	Femm.	Maschi	Fem.	Maschi	Femm.	
PERIODO 1901-1909. (Somma del periodo).											
Da oltre 15 anni a 21	78 099	84 745	433	6 942	14	127	107	106	78 653	91 920	170 573
" 21 " 25	58 096	39 553	5 429	30 290	126	498	466	246	64 117	70 587	134 704
" 25 " 30	40 025	25 059	23 164	52 542	670	1 524	607	326	64 466	79 451	143 917
" 30 " 35	22 761	15 300	35 093	55 976	1 434	2 496	678	281	59 966	74 053	134 019
" 35 " 40	16 957	11 806	42 407	55 815	2 244	3 816	723	285	62 331	71 722	134 053
" 40 " 45	15 941	11 424	53 167	54 910	3 581	6 420	920	432	73 609	73 186	146 795
" 45 " 50	14 983	10 877	61 864	48 524	5 606	9 669	875	378	83 328	69 448	152 776
" 50 " 55	17 253	13 088	78 694	56 809	9 977	18 278	1 115	531	107 039	88 706	195 745
" 55 " 60	18 343	14 265	89 195	61 265	15 865	30 059	1 032	503	124 435	106 092	230 527
" 60 " 65	23 720	20 967	115 302	75 889	30 350	63 400	1 491	965	170 863	161 221	332 084
" 65 " 70	24 036	22 695	120 241	70 289	47 859	95 635	1 402	830	193 538	189 449	382 987
" 70 " 75	25 472	28 027	123 977	62 383	79 753	146 869	1 766	1 250	230 968	238 529	469 497
" 75 " 80	21 294	23 886	91 349	36 838	95 664	148 594	1 415	1 095	209 722	210 413	420 135
" 80 " 85	14 330	18 455	52 128	17 179	88 839	125 203	1 204	955	156 501	161 792	318 293
" 85 " 90	5 292	7 257	15 350	3 821	38 624	51 043	445	371	59 711	62 492	122 203
" 90 in su . .	1 517	2 703	3 055	863	11 386	17 128	208	145	16 166	20 839	37 005
Età ignota . . .	295	308	476	390	204	488	^(a) 44 292	^(a) 43 166	^(a) 45 267	^(a) 44 352	^(a) 89 619
TOTALE . . .	398 414	350 415	911 324	690 725	432 196	721 247	58 746	51 865	800 680	814 252	3 614 932

ANNO 1910.

Da oltre 15 anni a 18	3 493	4 559	1	72	..	6	3 494	4 637	8 131
" 18 " 21	4 713	4 581	56	703	..	9	8	17	4 777	5 310	10 087
" 21 " 25	6 217	4 140	669	3 188	13	55	40	43	6 939	7 426	14 365
" 25 " 30	4 005	2 929	2 668	5 588	72	149	87	77	6 832	8 743	15 575
" 30 " 35	2 366	1 996	3 825	5 662	174	258	93	68	6 458	7 984	14 442
" 35 " 40	1 797	1 232	4 453	5 813	224	381	95	54	6 569	7 480	14 049
" 40 " 45	1 598	1 400	5 315	5 305	368	661	110	89	7 391	7 455	14 846
" 45 " 50	1 746	1 137	6 563	5 303	624	976	131	83	9 064	7 499	16 563
" 50 " 55	1 760	1 396	8 186	6 194	1 016	1 813	150	79	11 112	9 482	20 594
" 55 " 60	1 913	1 462	9 929	6 689	1 789	2 956	142	63	13 773	11 170	24 943
" 60 " 65	2 442	2 084	12 395	8 119	3 205	6 540	209	128	18 251	16 871	35 122
" 65 " 70	2 688	2 314	13 659	8 188	5 197	10 525	197	151	21 741	21 178	42 919
" 70 " 75	2 812	2 935	13 826	6 694	8 359	16 437	227	211	25 224	26 277	51 501
" 75 " 80	2 291	2 567	10 524	3 878	10 153	16 461	205	155	23 173	23 061	46 234
" 80 " 85	1 467	1 998	5 796	1 686	9 397	13 760	137	152	16 797	17 596	34 393
" 85 " 90	622	845	1 947	491	5 006	6 638	69	49	7 644	8 023	15 667
" 90 " 95	146	242	288	150	1 246	1 754	22	25	1 702	2 171	3 873
" 95 " 100	32	44	37	33	182	282	3	13	254	372	626
Al disopra di 100	2	5	4	2	21	31	27	38	65
Età ignota . . .	25	34	52	37	12	50	377	413	466	534	1 000
TOTALE . . .	42 135	37 900	100 193	73 795	47 058	79 742	2 302	1 870	191 688	193 307	384 995

(a) Vi sono comprese le vittime del terremoto avvenuto il 28 dicembre 1908.

Dal prospetto seguente si rileva che le proporzioni più alte dei morti celibi si osservano nella Liguria, nel Lazio e nella Sardegna; le più basse negli Abruzzi e nella Basilicata.

Morti in età da 15 anni compiuti in su, classificati secondo il sesso e lo stato civile e distribuiti per compartimenti, negli anni 1910 e 1909.

Prospetto XLI.

COMPARTIMENTI	ANNO 1910						ANNO 1909					
	Maschi			Femmine			Maschi			Femmine		
	Celibi	Coniugati	Vedovi	Nubili	Coniugate	Vedove	Celibi	Coniugati	Vedovi	Nubili	Coniugate	Vedove

CIFRE PROPORZIONALI A 100 MORTI DELLO STESSO SESSO.

Piemonte	24	51	25	23	35	42	24	50	26	22	36	42
Liguria	27	49	24	23	37	40	28	48	24	24	36	40
Lombardia	22	52	26	24	36	40	24	51	25	22	38	40
Veneto	23	51	26	20	39	41	22	53	25	19	38	43
Emilia	24	49	27	19	38	43	24	49	27	19	39	42
Toscana	23	49	28	18	40	42	23	50	27	18	41	41
Marche	19	52	29	18	38	44	20	53	27	18	37	45
Umbria	24	47	29	19	41	40	24	48	28	19	40	41
Lazio	27	50	23	19	39	42	27	48	25	20	39	41
Abruzzi e Molise	16	56	28	14	44	42	15	57	28	13	44	43
Campania	22	55	23	18	40	42	22	54	24	20	39	41
Puglie	19	60	21	18	42	40	21	59	20	19	40	41
Basilicata	15	60	25	14	38	48	15	62	23	14	39	47
Calabrie	18	59	23	19	37	44	20	57	23	18	39	43
Sicilia	21	59	20	19	40	41	21	56	23	20	39	41
Sardegna	26	52	22	20	41	39	26	52	22	21	40	39
REGNO	22	53	25	20	38	42	23	52	25	20	39	41

§ VI.

Quozienti di mortalità dei bambini nei primi cinque anni di età, calcolati per ciascun anno del periodo 1890-1910.

Nel prospetto XLII (A) si è calcolata la mortalità e la sopravvivenza dei bambini nei primi cinque anni di età, partendo non dalle cifre dei viventi per età, ma da quelle dei nati e rispettivamente dei superstiti alla fine del dodicesimo mese, del secondo, del terzo e del quarto anno dalla nascita.

Per determinare con esattezza quanti bambini nati in ciascun anno dal 1890 in poi sono morti prima di avere compiuto un anno o due, tre, quattro, cinque anni d'età, converrebbe avere la classificazione dei morti non solo per anni d'età, ma anche per anni di nascita; giacchè non tutti i morti nei primi 365 giorni dalla nascita, fra il 1° gennaio e il 31 dicembre 1910, per esempio, erano nati nell'anno stesso, ma una parte di essi (un quarto circa), si componeva di nati nel 1909; e similmente, i morti di oltre un anno, ma non oltre due anni nel 1910 non erano tutti nati nel 1909, ma quasi la metà provenivano dai nati nel 1908 e così via dicendo. In mancanza di questo doppio elemento di calcolo ci siamo limitati a fare la semisomma dei nati in due anni consecutivi per avere approssimativamente all'inizio di ciascun anno la generazione da cui provenivano i morti di non oltre un anno. Sottraendo, per esempio, dalla semisomma dei nati nel 1890 e 1891 il numero dei morti di non oltre un anno di età nel 1891 si è ottenuto il numero approssimativo dei superstiti alla fine del primo anno di età (nel 1892), fatta astrazione dal movimento d'emigrazione all'estero che in queste prime età è trascurabile. Dal numero dei superstiti si è sottratto quello dei morti di oltre 1 e non oltre 2 anni di età (nel 1892) ottenendosi così il numero dei superstiti a 2 anni (nel 1893) e continuando collo stesso procedimento, si sono ottenuti i superstiti a 3 e a 4 anni d'età di quella prima schiera di nati. In modo analogo si sono calcolate le cifre dei superstiti a 1, 2, 3 e 4 anni, dei nati nel 1892, 1893, ecc.

Nello stesso prospetto (B) furono calcolati i coefficienti di probabilità di morte per ciascuno dei primi cinque anni d'età, confrontando il numero dei morti di non oltre un anno colla generazione dei nati da cui provenivano, quello dei morti da 1 a non oltre 2 anni coi bambini di un anno, e così di seguito fino al 5° anno compiuto. Nell'ultima colonna è calcolata la mortalità dalla nascita a 5 anni compiuti, confrontando il totale dei morti di non oltre 5 anni di età colla somma dei viventi che all'inizio dell'anno considerato non avevano ancora superato il quarto anno (a).

La mortalità infantile è in notevole diminuzione; il che dimostra come siano migliorate, in breve volgere di anni, le condizioni igieniche e sanitarie del Paese. Ogni 1000 bambini che non avevano oltrepassato il 1° anno di età, ne morirono 192 nel 1890 e 142 nel 1910; ed ogni 1000 fanciulli che non avevano oltrepassato il 5° anno ne morirono, rispettivamente, 85 e 59 nei due anni indicati (b).

(a) Nel volume che riguarda il movimento della popolazione secondo gli atti di stato civile per l'anno 1905, si sono date le tavole di mortalità e di sopravvivenza alle singole età, per ciascun compartimento e pel Regno, costrutte in base alle classificazioni per età dei viventi al 1° gennaio 1901 e dei morti negli otto anni 1897-904. Non si è creduto opportuno di rifare in questo volume i calcoli per tutte le età tenendo conto delle osservazioni sui morti negli anni 1905-1910, ma si è presa in esame soltanto la mortalità infantile, la quale presenta maggiori variazioni da un anno all'altro.

(b) La diminuzione è anche più evidente se risaliamo più indietro coll'osservazione. Infatti, nel quinquennio 1877-81, su 1000 nati vivi ne morirono di non oltre un anno d'età 206.9, nel quinquennio 1882-86 196.8 e nel quinquennio 1887-91 192.6; così pure, morirono di non oltre 5 anni, su 1000 coetanei, 98.2 nel primo quinquennio, 94.0 nel secondo e 87.7 nel terzo.

Mortalità dei bambini d'ambo i sessi nei primi cinque anni di età, dal 1890 al 1910.

A. CIFRE ASSOLUTE DEI NATI, DEI SUPERSTITI A 1, A 2, A 3 E A 4 ANNI, E DEI MORTI ENTRO GLI STESSI LIMITI D'ETÀ, IN CIASCUN ANNO.

Prospecto XLII.

ANNI	NATI vivi	SEMISOMMA dei nati in due anni consecutivi.	MORTI di non oltre 1 anno	BAMBINI di 1 anno	MORTI da 1 a non oltre 2 anni	BAMBINI di 2 anni	MORTI da 3 a non oltre 3 anni	BAMBINI di 3 anni	MORTI da 4 a non oltre 4 anni	BAMBINI di 4 anni	MORTI da 5 a non oltre 5 anni
1885	1 125 970	1 106 465	217 504
1886	1 086 960	1 119 933	222 994	888 961	89 793
1887	1 152 906	1 136 234	223 548	896 939	89 910	799 168	38 196
1888	1 119 563	1 134 380	211 810	912 686	84 903	807 029	37 276	760 972	19 841
1889	1 149 197	1 116 150	214 779	922 570	85 963	827 783	37 194	769 753	20 949	741 131	13 417
1890	1 083 103	1 107 621	208 069	901 371	88 672	836 607	39 669	790 589	22 392	748 804	14 827
1891	1 132 139	1 121 356	206 684	899 552	81 559	812 699	35 807	796 938	21 157	768 197	14 475
1892	1 110 573	1 118 434	201 799	914 672	80 773	817 993	35 388	776 892	20 886	775 781	15 021
1893	1 126 296	1 114 615	204 623	916 635	78 182	833 899	33 416	782 605	19 541	756 006	13 410
1894	1 102 935	1 097 518	205 505	909 992	81 741	838 453	36 351	800 483	19 305	763 064	13 095
1895	1 092 102	1 093 803	194 152	892 013	76 955	828 251	33 921	802 102	18 460	781 178	12 245
1896	1 101 848	1 085 961	180 804	899 651	68 128	815 058	29 068	794 330	15 830	783 642	11 016
1897	1 070 074	1 079 316	183 460	917 873	73 092	831 523	30 526	785 990	16 088	778 500	10 963
1898	1 088 558	1 077 967	168 244	902 501	66 018	844 781	28 807	800 997	15 713	769 902	10 952
1899	1 067 376	1 062 569	185 823	911 072	73 218	836 483	31 649	815 974	16 803	785 284	10 926
1900	1 057 763	1 075 419	175 855	892 144	64 828	837 854	27 092	804 834	14 451	799 171	9 780
1901	1 093 074	1 067 582	187 816	886 714	69 767	827 316	29 972	810 762	15 905	790 383	10 321
1902	1 042 090	1 063 761	179 109	887 603	68 319	816 947	26 510	797 344	14 688	794 857	10 079
1903	1 085 431	1 084 975	174 810	888 473	62 853	819 284	25 314	790 437	13 152	782 656	9 140
1904	1 084 518	1 077 748	180 204	888 951	66 947	825 620	25 485	793 970	13 391	777 285	8 728
1905	1 070 978	1 066 656	172 273	904 771	65 984	822 004	25 870	800 135	13 816	780 579	9 011
1906	1 062 333	1 100 573	165 623	905 475	60 059	838 787	24 646	796 134	13 204	786 319	8 930
1907	1 138 813	1 127 322	168 378	901 033	57 709	845 416	24 639	814 141	13 846	782 930	9 452
1908	1 115 831	1 130 121	175 202	932 195	64 147	843 324	26 063	820 777	14 447	800 295	9 614
1909	1 144 410	..	160 243	952 120	59 939	868 048	25 264	817 261	13 387	806 330	8 881
1910

B. CONFRONTO DEL NUMERO DEI MORTI IN CIASCUN ANNO COL NUMERO DEI NATI E DEI SUPERSTITI DAI QUALI ESSI PROVENIVANO.

ANNI	COEFFICIENTI DI PROBABILITÀ DI MORTE PER 1000 BAMBINI delle sotto indicate classi di età					MORTI dalla nascita a 5 anni compiuti su 1000 coetanei
	Dalla nascita a 1 anno	Da oltre 1 a 2 anni	Da oltre 2 a 3 anni	Da oltre 3 a 4 anni	Da oltre 4 a 5 anni	
1890	192.43	93.18	44.93	27.22	18.10	85.05
1891	187.85	98.37	47.42	28.27	19.80	85.21
1892	184.32	90.67	44.06	26.55	18.84	81.77
1893	180.43	88.31	43.26	26.88	19.36	80.36
1894	183.58	85.29	40.07	24.97	17.74	79.29
1895	187.25	89.83	43.35	24.12	17.16	80.73
1896	177.50	86.27	40.95	23.01	15.67	76.35
1897	164.57	75.73	35.66	19.93	14.06	69.42
1898	168.94	79.63	36.71	20.47	14.08	71.40
1899	155.88	73.15	34.10	19.62	14.23	65.89
1900	172.38	80.36	37.84	20.59	13.91	71.93
1901	165.50	72.67	32.33	17.96	12.24	66.42
1902	174.64	78.68	36.23	19.62	13.06	71.47
1903	167.77	76.97	32.45	18.42	12.68	68.44
1904	164.33	70.74	30.90	16.64	11.68	65.66
1905	166.09	75.31	30.87	16.87	11.23	67.44
1906	159.85	72.93	31.47	17.27	11.54	65.44
1907	155.27	66.33	29.38	16.59	11.36	62.02
1908	152.99	64.05	29.14	17.01	12.07	61.66
1909	155.41	68.81	30.91	17.60	12.01	63.99
1910	141.79	62.95	29.10	16.38	11.01	58.53

§ VII.

**Morti nei primi cinque anni di età, classificati secondo la filiazione
legittima od illegittima.**

I bambini morti prima di aver compiuto il quinto anno di età furono divisi secondo che erano di nascita legittima od illegittima; in questa seconda categoria sono stati compresi tutti gli esposti. La tavola X a pag. 66 dà queste notizie per l'anno 1910, separatamente per ciascun compartimento. Qui appresso riassumiamo pel complesso del Regno le cifre concernenti gli anni 1910, 1909 e 1908.

**Numero dei morti nel Regno nei primi cinque anni d'età, classificati secondo il sesso
e la filiazione legittima od illegittima.**

Prospetto XLIII.

E T À	ANNO 1910				ANNO 1909				ANNO 1908			
	Legittimi		Illegittimi		Legittimi		Illegittimi		Legittimi		Illegittimi	
	Maschi	Femm.	Maschi	Femm.	Maschi	Femm.	Maschi	Femm.	Maschi	Femm.	Maschi	Femm.
Non oltre 1 mese	29 624	24 086	2 915	2 641	34 116	27 062	3 059	2 784	34 182	27 096	3 175	2 796
Oltre 1 mese a non oltre 12 mesi	50 283	44 180	3 091	3 423	54 259	47 539	3 073	3 310	50 394	44 281	3 199	3 255
Oltre 1 anno a 2 anni com- piuti	29 422	28 134	1 176	1 207	31 316	30 253	1 256	1 322	28 068	27 305	1 129	1 207
Oltre 2 anni a 3 anni com- piuti	12 351	12 087	388	438	12 784	12 391	428	460	11 986	11 768	464	421
Oltre 3 anni a 4 anni com- piuti	6 554	6 437	191	205	7 196	6 871	173	207	6 756	6 688	207	195
Oltre 4 anni a 5 anni com- piuti	4 313	4 335	125	108	4 659	4 688	112	155	4 588	4 614	125	125
TOTALE	132 547	119 259	7 886	8 022	144 330	128 804	8 101	8 238	135 974	121 752	8 299	7 999

Le variazioni determinate dalle legittimazioni dello stato civile dei fanciulli rendono meno esatte le deduzioni che emergono confrontando la mortalità dei bambini legittimi con quella degli illegittimi; poichè i bambini morti dopo essere stati legittimati sono classificati fra i legittimi, mentre nella statistica dei nati sono stati iscritti tra gli illegittimi. Le cause di errore aumentano a misura che ci discostiamo dall'anno di nascita. Per queste considerazioni, nel prospetto XLIV, ci siamo limitati a ragguagliare i bambini morti nel primo anno d'età, divisi in legittimi ed illegittimi, a 100 nati delle due categorie, per ciascun compartimento, negli anni 1910, 1909 e 1908.

La mortalità dei bambini illegittimi varia molto da un compartimento all'altro. Per esempio, nel 1910, per 100 nati illegittimi ne morirono prima di aver compiuto un anno nelle Calabrie 38, negli Abruzzi 33, nella Sicilia e nella Campania 31, nelle Puglie 30 e nel Piemonte 29; mentre nella Toscana e nella Sardegna ne morirono soltanto 14, nel Lazio, nell'Emilia e nel Veneto 16.

Le considerazioni fatte nell'espore i risultati delle indagini statistiche sui nati illegittimi, spiegano, almeno in parte, queste differenze. In Piemonte, negli Abruzzi e nelle Calabrie, la natività illegittima è bassa e i nati illegittimi sono quasi tutti abbandonati dai genitori ed allevati a spese della carità pubblica. Al contrario, nel Lazio e nelle Romagne, la natività illegittima è alta, ma una gran parte degli illegittimi sono riconosciuti dai genitori ed allevati in famiglia. Parecchi fra questi possono essere stati legittimati qualche mese dopo la nascita per matrimonio dei genitori, e in caso di morte sono registrati come legittimi. Ciò fa sì che in alcuni anni la mortalità degli illegittimi apparisca eguale, e talvolta persino inferiore a quella dei bambini legittimi.

Bambini legittimi ed illegittimi morti nel primo anno di età durante gli anni 1910, 1909 e 1908.

Prospetto XLIV.

COMPARTI- MENTI	SU 100 NATI VIVI NE MORIRONO NEL 1° ANNO D'ETÀ																							
	Nel 1910						Nel 1909						Nel 1908											
	Fra i legittimi			Fra gli illegittimi ed esposti			Fra i legittimi			Fra gli illegittimi ed esposti			Fra i legittimi			Fra gli illegittimi ed esposti								
	Maschi	Femmine	In complesso	Maschi	Femmine	In complesso	Maschi	Femmine	In complesso	Maschi	Femmine	In complesso	Maschi	Femmine	In complesso	Maschi	Femmine	In complesso	Maschi	Femmine	In complesso			
Piemonte. . .	15	12	13	4.8	30	27	29	12.0	14	11	13	4.9	26	28	27	12.3	14	12	13	5.7	28	23	26	11.2
Liguria. . .	12	10	11	4.2	18	17	18	9.3	14	12	13	4.7	21	21	21	11.3	13	11	12	4.5	26	25	26	13.1
Lombardia. . .	17	15	16	5.2	27	21	24	9.9	19	16	18	5.9	28	23	26	11.6	18	16	17	5.8	27	29	28	12.4
Veneto. . . .	14	12	13	5.5	19	14	16	7.4	16	14	15	6.7	18	17	17	8.1	16	14	15	6.5	19	17	18	8.3
Emilia. . . .	15	14	15	6.7	17	15	16	8.3	18	16	17	8.3	21	16	19	9.8	17	15	16	7.9	20	19	20	10.1
Toscana. . .	12	11	11	5.4	14	14	14	7.2	14	13	13	6.2	20	20	20	10.8	14	11	13	6.1	19	18	19	10.4
Marche. . . .	13	13	13	6.6	19	17	18	10.8	16	15	16	7.6	21	20	20	10.1	14	14	14	7.5	21	19	20	11.9
Umbria. . . .	13	13	13	5.7	20	17	19	7.9	16	14	15	7.2	23	23	23	13.2	15	13	14	6.7	17	20	19	8.6
Lazio.	13	11	12	4.5	14	18	16	7.6	14	12	13	5.5	14	19	16	7.8	12	11	12	4.8	18	13	15	6.9
Abruzzi e Molis.	14	13	13	4.9	32	33	33	12.2	17	15	16	6.5	34	37	35	14.6	14	13	14	6.0	27	33	30	15.1
Campania. . .	13	12	12	4.0	26	35	31	14.7	15	14	15	4.7	29	26	27	13.0	14	13	13	4.8	28	29	29	14.9
Puglie.	15	14	15	4.4	27	32	30	11.1	18	16	17	5.1	24	29	26	10.4	15	14	14	5.2	21	24	22	10.5
Basilicata. . .	15	15	15	4.8	21	21	21	11.3	16	16	16	5.6	24	27	25	10.5	16	14	15	5.8	19	18	19	9.2
Calabrie. . . .	12	12	12	4.3	33	43	38	15.6	14	13	13	4.9	29	44	36	16.0	13	12	12	4.6	24	34	29	11.8
Sicilia.	16	15	15	3.9	27	34	31	14.5	17	16	16	4.6	23	36	29	13.7	16	15	15	4.2	23	32	28	13.2
Sardegna. . .	12	11	11	4.0	13	16	14	5.5	15	13	14	4.7	21	15	18	7.5	13	12	13	4.4	17	13	15	5.3
REGNO . . .	14	13	14	4.9	21	22	21	9.8	16	14	15	5.8	22	23	22	10.7	15	14	14	5.7	22	22	22	10.5

Più di un terzo dei bambini legittimi morti entro il primo anno d'età non avevano oltrepassato il primo mese di vita; infatti nel 1910 su 100 nati di questa categoria ne morirono nel Regno 14 nel primo anno, di cui 4.9 di non oltre un mese.

Nelle Marche e nella Toscana la proporzione dei bambini legittimi morti nel primo mese, durante l'anno 1910, fu, circa, la metà di quella dei morti in tutto il primo anno, mentre nella Sicilia fu poco più di un quarto.

Fra gli illegittimi la mortalità avvenuta nel primo mese di vita fu al disotto della metà di quella che si ebbe nell'intero primo anno; nel 1910 ne morirono nel primo gruppo 9.8 e nel secondo 21 per 100 nati. La Liguria, l'Emilia, la Toscana, le Marche e la Basilicata diedero, nel 1910, in rapporto alla mortalità del primo anno, le proporzioni più alte di morti di non oltre un mese; mentre le proporzioni più basse furono date dai compartimenti degli Abruzzi, delle Puglie e della Sardegna.

§ VIII.

Morti classificati secondo l'età e la professione.

La tavola XI a pagina 67 dà una classificazione dei maschi morti dopo aver raggiunto l'età di 15 anni compiuti, per gruppi di età di dieci in dieci anni e per professioni.

La professione fu indicata secondo le dichiarazioni fatte dai parenti del defunto, e questi, nei casi d'individui di età avanzata, hanno molte volte dichiarata la professione che il defunto esercitava quando era in età più valida. Infatti, si trovano, per esempio, segnati nelle classi degli impiegati, dei maestri, delle guardie doganali o daziarie o carcerarie, dei marinai, ecc., parecchi individui morti in età di oltre 80 anni.

Conviene inoltre tener presenti altre due cause di possibili errori nel giudicare del grado di salubrità delle varie professioni. Alcune professioni, come quelle di medico, avvocato, notaio, ingegnere, sacerdote, richiedono una carriera preparatoria assai lunga, e quindi non possono essere esercitate che da individui che abbiano almeno 23 o 24 anni di età; e per queste professioni non vi possono essere morti di età più giovane, mentre si hanno molti morti fra 15 e 20 anni tra gli agricoltori, i marinai, i tipografi. D'altra parte, non pochi individui, lungo la loro vita, cambiano professione, sia per un miglioramento delle loro condizioni finanziarie, sia perchè, col progredire negli anni, devono procurarsi una occupazione meno faticosa. Si troveranno perciò pochi morti oltre il 70° anno di età fra i commessi di negozio, non perchè siano morti quasi tutti in età più giovane, ma perchè parecchi col tempo sono diventati padroni e nell'atto di morte sono registrati come negozianti. Così parecchi facchini e marinai vecchi sono ridotti alla condizione di braccianti; quasi tutti gli impiegati, i maestri e le guardie sono passati a quell'età nella categoria dei pensionati.

Premesse queste avvertenze, possiamo dalla classificazione dei morti per professioni in rapporto all'età argomentare, in via approssimativa, in quali professioni sia

maggiore il numero dei morti in giovane età, ed in quali altre prevalgano per numero le morti di individui d'età avanzata.

Limitando l'indagine agli individui di sesso maschile morti in età di oltre 25 anni nel 1910, questi sono stati classificati per professioni e per gruppi di età, e nel prospetto seguente, si è indicato quanti di essi avessero oltrepassato il 65° anno. Si è trovato così, che, mentre su 100 morti di qualsiasi professione, in età di oltre 25 anni, 55 avevano varcato il 65° anno, fra i sacerdoti e i monaci la proporzione era di 69, fra i proprietari e benestanti di 66, fra gli agricoltori di 61, fra i cartai di 59, tra gli impiegati e pensionati civili di 56; all'opposto tra i macchinisti e fuochisti essa era soltanto di 17, tra i ferrovieri e tramvieri di 18, tra i commessi e ragionieri di 26, tra gli infermieri di 27, tra i tipografi di 28, tra i fattorini postali e telegrafici di 29, ecc.

Maschi morti in età di 65 anni compiuti ed oltre, classificati secondo la professione per 100 morti da 25 anni in su della medesima professione, negli anni 1910, 1909 e 1908.

Prospetto XLV.

PROFESSIONI	MASCHI MORTI in età di 65 anni ed oltre negli anni			PROFESSIONI	MASCHI MORTI in età di 65 anni ed oltre negli anni		
	1910	1909	1908		1910	1909	1908

CIFRE PROPORZIONALI A 100 MASCHI MORTI IN ETÀ DA 25 ANNI IN SU.

PROFESSIONI	1910	1909	1908	PROFESSIONI	1910	1909	1908
Di qualsiasi professione	55	54	54	Minimi.			
				Macchinisti e fuochisti	17	20	24
				Ferrovieri e tramvieri	18	14	14
				Commessi e ragionieri	26	27	24
				Infermieri	27	30	27
Massimi.				Tipografi, legatori, litografi . .	28	30	23
Sacerdoti, monaci, chierici	69	67	69	Fattorini postali e telegrafici . .	29	30	30
				Camerieri d'esercizi pubblici . .	29	26	24
Proprietari, benestanti, capitalisti	66	65	66	Corpi armati (escluso l'esercito)	31	30	30
				Minatori, marmisti, cavatori . .	34	30	30
				Orefici, orologiai, gioiellieri . .	35	37	35
Agricoltori, boscaioli, carbonai.	61	60	60	Vetrai e fabbricanti conterie . .	36	31	29
				Lattai e casari	36	38	42
				Trattori, vinai, osti, liquoristi .	39	37	38
Cartai, cernitori di stracci	59	65	51	Fabbricanti, meccanici, arrotini . .	39	40	40
				Tappezzieri e materassai	39	41	39
				Facchini, lavandai, spazzini . .	40	36	37
				Barbieri	40	40	39
				Cocchieri, stallieri, carrettieri .	40	40	38
				Macellai, pizzicagnoli, trippaioli	41	38	38
Impiegati pubblici e privati e pensionati civili	56	56	56	Fabbricanti ed operai non spe- cificati	42	39	40
				Maestri e professori	42	43	41

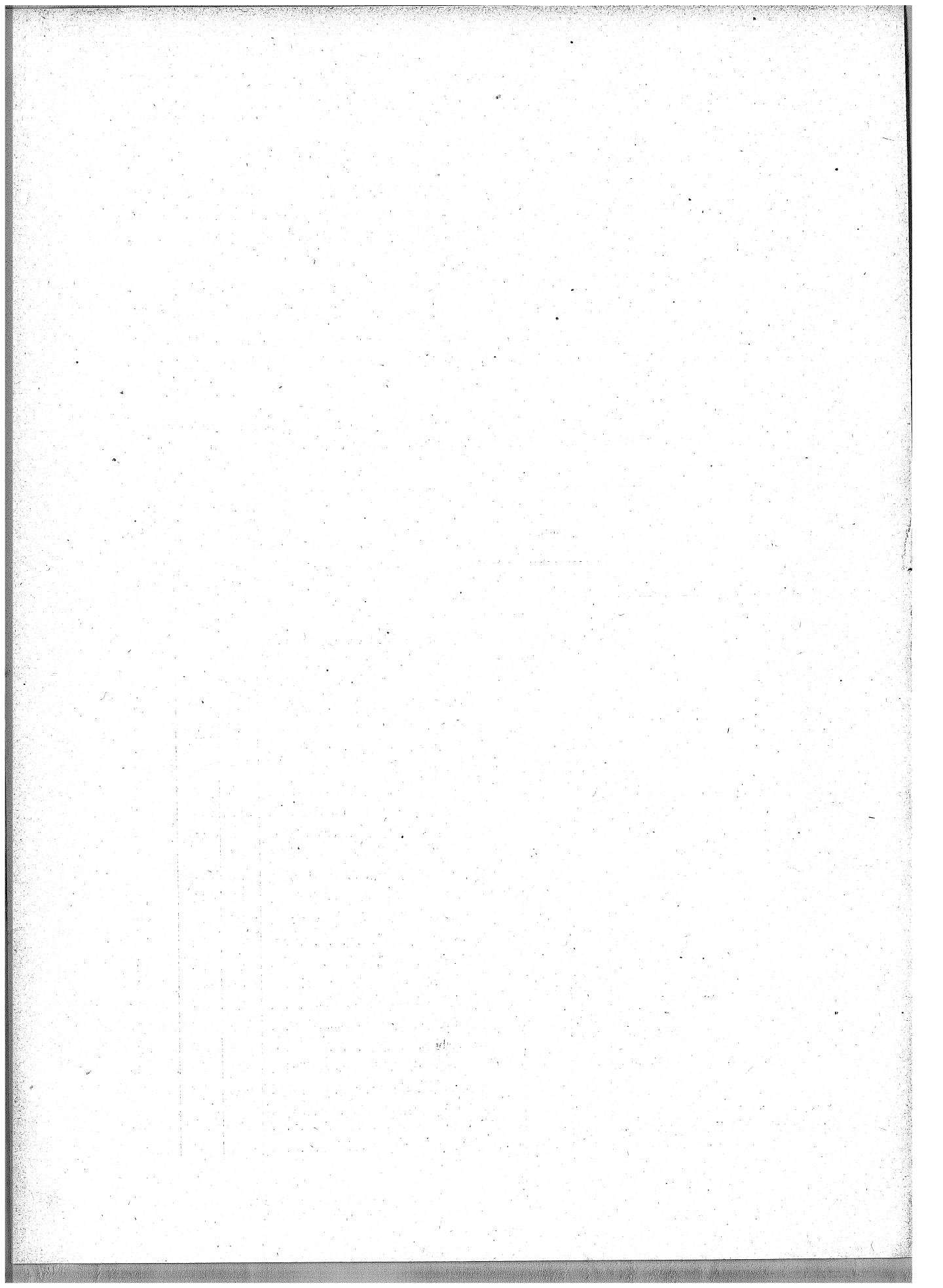

TAVOLE



TAVOLA I. — MOVIMENTO GENERALE
A. Per cir

Anno 1910.

CIRCONDARI	MATRIMONI	NATI - VIVI									
		Totale dei nati	MASCHI					FEMMINE			
			Totale	Legittimi	Illegittimi riconosciuti da uno o da entrambi i genitori	Illegittimi non riconosciuti e nati di stato civile ignoto	Totale	Legittime	Illegittime riconosciute da uno o da entrambi i genitori	Illegittime non riconosciute e nate di stato civile ignoto	
Alessandria	1356	3878	1968	1925	16	27	1910	1854	18	38	
Acqui	1009	3712	1871	1852	6	13	1841	1822	4	15	
Asti	1524	4935	2513	2493	3	17	2422	2391	7	24	
Casale Monferrato	1234	3796	1916	1909	5	2	1880	1876	2	2	
Novi Ligure	716	2611	1305	1286	12	7	1306	1280	12	14	
Tortona	499	1941	1023	1009	4	10	918	908	2	8	
Cuneo	1338	5255	2737	2686	7	44	2518	2460	11	47	
Alba	1108	4559	2308	2283	5	20	2251	2219	4	28	
Mondovi	1150	4480	2325	2264	16	45	2155	2097	8	50	
Saluzzo	1044	4449	2342	2285	9	48	2107	2063	8	36	
Novara	2150	6959	3553	3478	33	42	3406	3318	21	67	
Biella	1313	3369	1709	1660	41	8	1660	1608	45	7	
Domodossola	297	1138	576	531	29	16	562	516	29	17	
Pallanza	670	2327	1173	1143	15	15	1154	1125	14	15	
Varallo	286	787	413	384	13	16	374	357	8	9	
Vercelli	1317	3585	1765	1724	9	32	1820	1799	4	17	
Torino	5282	15464	7758	7299	412	47	7706	7248	419	39	
Aosta	461	1995	1032	947	65	20	963	865	79	19	
Ivrea	1146	3699	1893	1848	37	8	1806	1764	30	12	
Pinerolo	842	3269	1646	1617	18	11	1623	1599	20	4	
Susa	692	2394	1222	1199	13	10	1172	1151	16	5	
Genova	3964	14611	7410	6938	335	137	7201	6726	338	137	
Albenga	393	1367	694	677	8	9	673	643	14	16	
Chiavari	762	3051	1606	1578	10	18	1445	1398	22	25	
Savona	930	3737	1831	1775	25	31	1906	1830	40	36	
Spezia	1229	4661	2450	2350	74	26	2211	2135	63	13	
Porto Maurizio	343	1268	673	641	19	13	595	571	12	12	
San Remo	626	2004	1021	971	36	14	983	923	40	20	
Bergamo	2307	12994	6681	6622	7	52	6313	6247	21	45	
Clusone	590	3271	1671	1667	..	4	1600	1593	3	4	
Treviglio	992	5914	2967	2964	..	3	2947	2936	6	5	

DELLA POPOLAZIONE NELL'ANNO 1910.
condari.

Anno 1910.

Totale dei nati-morti	NATI - MORTI						FIGLI NATURALI		MORTI			CIRCONDARI
	MASCHI			FEMMINE			LEGITTIMATI		Maschi	Femmine	Totale	
	Totale	Legittimi	Illegittimi e nati morti di stato civile ignoto	Totale	Legittime	Illegittime e nate morte di stato civile ignoto	Maschi	Femmine				
111	55	54	1	56	56	..	7	11	1548	1438	2986	Alessandria.
149	92	89	3	57	55	2	5	2	1237	1130	2367	Acqui.
157	93	93	..	64	64	..	2	5	1752	1568	3320	Asti.
113	62	60	2	51	50	1	4	1	1465	1349	2814	Casale Monferrato.
87	53	53	..	34	34	1	851	802	1653	Novi Ligure.
99	52	50	2	47	46	1	1	4	651	610	1261	Tortona.
230	129	121	8	101	95	6	2	2	2232	2042	4274	Cuneo.
191	113	111	2	78	78	..	1	..	1518	1379	2897	Alba.
248	138	132	6	110	105	5	10	10	1606	1518	3124	Mondovi.
238	136	132	4	102	102	..	3	2	1734	1631	3365	Saluzzo.
211	120	114	6	91	89	2	4	1	2140	2089	4229	Novara.
166	101	95	6	65	59	6	12	4	1328	1329	2657	Biella.
36	19	14	5	17	15	2	2	1	399	411	810	Domodossola.
134	69	67	2	65	61	4	12	8	788	806	1594	Pallanza.
36	22	21	1	14	12	2	1	..	290	360	650	Varallo.
82	46	43	3	36	34	2	10	4	1215	1110	2325	Vercelli.
725	384	348	36	341	307	34	132	106	6705	6332	13037	Torino.
95	52	47	5	43	31	12	16	13	844	871	1715	Aosta.
139	82	78	4	57	54	3	10	5	1594	1601	3195	Ivrea.
140	84	83	1	56	50	6	9	3	1306	1307	2613	Pinerolo.
111	61	59	2	50	49	1	5	6	993	928	1921	Susa.
820	456	388	68	364	308	56	142	131	5248	4804	10052	Genova.
65	46	43	3	19	17	2	6	5	496	471	967	Albenga.
111	57	55	2	54	49	5	7	4	980	921	1901	Chiavari.
132	97	93	4	85	82	3	11	6	1001	994	1995	Savona.
298	160	140	20	138	124	14	60	49	1373	1252	2625	Spezia.
52	33	32	1	19	18	1	..	3	529	528	1057	Porto Maurizio.
80	46	41	5	34	30	4	17	17	882	702	1584	San Remo.
526	293	283	10	233	224	9	11	11	447	4287	8766	Bergamo.
122	71	71	..	51	49	2	6	5	1035	953	1988	Clusone.
223	129	123	6	94	87	7	3	2	1967	1838	3805	Treviglio.

Anno 1910.

CIRCONDARI	MATRIMONI	NATI-VIVI									
		Totale dei nati	MASCHI					FEMMINE			
			Totale	Legittimi	Illegittimi riconosciuti da uno o da entrambi i genitori	Illegittimi non riconosciuti e nati di stato civile ignoto	Totale	Legittime	Illegittime riconosciute da uno o da entrambi i genitori	Illegittime non riconosciute e nate di stato civile ignoto	
Brescia	2055	10251	5277	5102	58	117	4974	4840	48	86	
Breno	484	2742	1425	1376	12	37	1317	1279	7	31	
Chiari	695	3914	1974	1967	3	4	1940	1929	6	5	
Salò	511	2224	1174	1158	10	6	1050	1033	12	5	
Verolanuova	408	2378	1212	1206	2	4	1166	1157	4	5	
Como	2350	9259	4780	4702	26	52	4479	4404	27	48	
Lecco	1111	5681	2935	2933	1	1	2746	2738	3	5	
Varese	1442	4818	2433	2412	10	11	2385	2366	9	10	
Cremona	1435	5843	3040	2964	17	59	2803	2712	20	71	
Casalmaggiore	337	1307	687	672	5	10	620	603	3	14	
Crema	752	4008	2077	2063	..	14	1931	1908	2	21	
Mantova (provincia)	2537	11315	5827	5108	473	246	5488	4840	429	219	
Milano	6809	24375	12449	11652	634	163	11926	11158	620	148	
Abbiategrosso	1118	5137	2670	2664	2	4	2467	2465	1	1	
Gallarate	1940	9070	4671	4660	9	2	4399	4375	13	11	
Lodi	1416	6041	3146	3126	5	15	2895	2871	6	18	
Monza	2316	12139	6180	6160	18	2	5959	5941	9	9	
Pavia	1195	4700	2523	2461	5	57	2177	2113	14	50	
Bobbio	271	1074	551	546	3	2	523	514	2	7	
Mortara	1315	3804	1953	1942	6	5	1851	1838	2	11	
Voghera	988	3830	1982	1953	10	19	1848	1821	12	15	
Sondrio	928	4428	2231	2180	24	27	2197	2131	34	32	
Belluno (provincia)	1469	7365	3706	3603	79	24	3659	3567	73	19	
Padova (id.)	3476	19133	9979	9257	552	170	9154	8529	458	167	
Rovigo (id.)	1957	10557	5445	4635	752	58	5112	4325	721	66	
Treviso (id.)	3542	18782	9642	9345	229	68	9140	8838	239	63	
Udine (id.)	5074	24580	12572	12084	332	156	12008	11517	343	148	
Venezia (id.)	3223	16605	8375	7583	614	178	8230	7388	678	164	
Verona (id.)	3265	14827	7504	7254	135	115	7323	7098	132	93	
Vicenza (id.)	3637	18358	9407	9114	150	143	8951	8700	123	128	

DELLA POPOLAZIONE NELL'ANNO 1910.
condari.

Anno 1910.

Totale dei nati-morti	NATI-MORTI						FIGLI NATURALI		MORTI			CIRCONDARI
	MASCHI			FEMMINE			LEGITTIMATI		Maschi	Femmine	Totale	
	Totale	Legittimi	Illegittimi e nati morti di stato civile ignoto	Totale	Legittime	Illegittime e nate morte di stato civile ignoto	Maschi	Femmine				
429	233	220	13	196	180	16	8	6	3612	3249	6861	Brescia.
104	68	66	2	36	34	2	5	4	766	835	1601	Breno.
144	88	88	..	56	54	2	2	5	1222	1095	2317	Chiari.
139	84	83	1	55	49	6	7	3	735	648	1383	Salò.
101	57	56	1	44	44	2	730	670	1400	Verolanuova.
406	232	219	13	174	167	7	8	6	3070	2935	6005	Como.
193	110	108	2	83	82	1	1	1	1926	1701	3627	Lecco.
181	102	99	3	79	77	2	3	2	1521	1538	3059	Varese.
261	155	149	6	106	101	5	8	9	2094	1864	3958	Cremona.
44	27	26	1	17	17	..	2	3	438	351	789	Casalmaggiore.
159	91	89	2	62	60	2	1099	1021	2120	Crema.
639	359	314	45	280	233	47	185	169	3289	2982	6271	Mantova (provincia).
916	514	462	52	402	356	46	125	126	8126	7133	15259	Milano.
143	86	86	..	57	57	1	1280	1233	2513	Abbiategrosso.
288	158	154	4	125	122	3	3	7	2440	2263	4703	Gallarate.
191	112	110	2	79	77	2	1	2	1659	1606	3265	Lodi.
384	222	217	5	162	161	1	9	5	3472	2992	6464	Monza.
198	116	113	3	82	80	2	6	4	1433	1247	2680	Pavia.
49	25	25	..	18	17	1	366	350	716	Bobbio.
106	68	64	4	38	36	2	2	4	1137	1079	2216	Mortara.
161	99	97	2	62	59	3	7	6	1276	1061	2337	Voghera.
219	114	109	5	105	100	5	11	7	1428	1490	2918	Sondrio.
261	153	147	6	108	101	7	44	49	1920	1935	3855	Belluno (provincia).
697	359	326	33	338	313	25	227	238	4631	4216	8847	Padova (id.).
437	251	208	43	186	152	34	353	370	2633	2494	5127	Rovigo (id.).
602	317	302	15	285	277	8	152	147	4117	3929	8046	Treviso (id.).
857	498	463	35	359	330	29	285	279	5846	5651	11497	Udine (id.).
536	287	249	38	249	226	23	297	322	4841	4396	9237	Venezia (id.).
589	332	314	18	257	245	12	74	80	4212	3910	8122	Verona (id.).
678	374	362	12	304	294	10	127	79	4635	4514	9149	Vicenza (id.).

Anno 1910.

CIRCONDARI	MATRIMONI	NATI - VIVI									
		Totale dei nati	MASCHI					FEMMINE			
			Totale	Legittimi	Illegittimi riconosciuti da uno o da entrambi i genitori	Illegittimi non riconosciuti e nati di stato civile ignoto	Totale	Legittime	Illegittime riconosciute da uno o da entrambi i genitori	Illegittime non riconosciute e nate di stato civile ignoto	
Bologna	3910	12468	6388	5680	520	188	6080	5306	564	210	
Imola	642	2698	1391	1296	66	29	1307	1189	91	27	
Vergato	461	2340	1206	1105	77	24	1134	1028	80	26	
Ferrara	1335	8475	4431	3179	1093	159	4044	2912	983	149	
Cento	289	1342	668	607	56	5	674	611	59	4	
Comacchio	375	2506	1334	1013	306	15	1172	895	260	17	
Forlì	799	2847	1481	1222	239	20	1366	1165	176	25	
Cesena	963	4250	2131	1824	291	16	2119	1838	266	15	
Rimini	911	4642	2374	2156	188	30	2268	2057	189	22	
Modena	1524	7548	3919	3627	178	114	3629	3342	211	76	
Mirandola	504	2704	1342	1179	136	27	1362	1220	121	21	
Pavullo nel Frignano	654	2592	1272	1184	45	43	1320	1248	32	40	
Parma	1394	6258	3160	2922	51	187	3098	2866	41	191	
Borgo San Donnino	757	3295	1690	1639	16	35	1605	1554	16	35	
Borgotaro	263	1254	659	649	3	7	595	589	2	4	
Piacenza	1265	5761	3001	2868	30	103	2760	2661	15	84	
Fiorenzuola d'Arda	504	2462	1235	1203	7	25	1227	1207	8	12	
Ravenna	799	2799	1458	1282	158	18	1341	1183	133	25	
Faenza	560	1852	949	891	36	22	903	849	35	19	
Lugo	545	2145	1117	1000	102	15	1028	913	98	17	
Reggio nell'Emilia	1880	9070	4727	4476	120	131	4343	4120	105	118	
Guastalla	552	2776	1433	1307	67	59	1343	1212	81	50	
Arezzo	2460	9781	4926	4689	136	101	4855	4618	111	126	
Firenze	5341	18333	9364	8844	213	307	8969	8475	211	283	
Pistoia	1146	4436	2232	2118	85	29	2204	2088	85	31	
Rocca San Casciano	463	2057	1020	914	92	14	1037	934	83	20	
San Miniato	1137	4117	2111	1997	88	26	2006	1899	87	20	
Grosseto	1360	4937	2520	2317	170	33	2417	2225	168	24	
Livorno	764	2629	1348	1250	68	30	1281	1186	69	26	
Portoferraio	246	780	410	389	19	2	370	358	10	2	
Lucca	2584	9661	4944	4732	117	95	4717	4517	115	85	

DELLA POPOLAZIONE NELL'ANNO 1910.
condari.

Anno 1910.

Totale dei natimorti	NATI - MORTI						FIGLI NATURALI		MORTI			CIRCONDARI
	MASCHI			FEMMINE			LEGITTIMATI		Maschi	Femmine	Totale	
	Totale	Legittimi	Illegittimi e nati morti di stato civile ignoto	Totale	Legittime	Illegittime e nate morte di stato civile ignoto	Maschi	Femmine				
515	261	225	36	254	219	35	300	277	3951	3423	7374	Bologna.
101	57	54	3	44	39	5	43	45	879	677	1556	Imola.
121	76	68	8	45	41	4	46	46	541	506	1047	Vergato.
358	195	136	59	163	117	46	317	292	2007	1892	3899	Ferrara.
48	24	23	1	24	22	2	27	21	305	326	631	Cento.
82	53	37	16	29	20	9	113	101	515	490	1005	Comacchio.
132	78	58	20	54	39	15	134	160	787	725	1512	Forli.
172	98	71	22	79	70	9	157	160	1121	1089	2160	Cesena.
147	83	76	7	64	55	9	101	114	1230	1208	2438	Rimini.
358	185	164	21	173	155	18	72	71	2163	2071	4234	Modena.
107	58	52	6	49	47	2	29	32	758	611	1369	Mirandola.
151	91	87	4	60	59	1	36	23	651	672	1323	Pavullo nel Frign.
344	200	188	12	144	124	20	95	99	1907	1798	3705	Parma.
176	103	100	3	73	72	1	17	18	993	815	1808	Borgo San Donnino
57	35	35	..	22	21	1	4	4	382	421	803	Borgotaro.
258	157	149	8	101	97	4	19	16	1852	1615	3467	Piacenza.
124	72	69	3	52	47	5	2	3	716	655	1371	Fiorenzuola d'Arda.
125	73	62	11	52	44	8	52	65	822	708	1530	Ravenna.
49	25	23	2	24	23	1	15	6	632	565	1197	Faenza.
75	47	35	12	28	22	6	37	36	608	574	1182	Lugo.
440	242	228	14	198	185	13	84	87	2598	2249	4847	Reggio nell'Emilia.
133	67	60	7	66	60	6	25	32	712	684	1396	Guastalla.
513	275	251	24	238	230	8	89	79	2749	2555	5304	Arezzo.
324	450	413	37	374	345	29	149	160	6038	5318	11356	Firenze.
235	133	126	7	102	97	5	77	54	1158	1075	2233	Pistoia.
88	47	42	5	41	38	3	59	48	563	521	1084	Rocca San Casciano
188	97	93	4	91	85	6	47	53	1138	1096	2234	San Miniato.
234	144	132	12	90	76	14	92	89	1254	1179	2433	Grosseto.
79	47	47	..	32	32	..	18	17	1089	938	2027	Livorno.
33	20	19	1	13	12	1	6	8	288	193	481	Portoferraio.
447	255	242	13	192	183	9	108	99	2697	2679	5376	Lucca.

Anno 1910.

CIRCONDARI	MATRIMONI	NATI-VIVI									
		Totale dei nati	MASCHI					FEMMINE			
			Totale	Legittimi	Illegittimi riconosciuti da uno o da entrambi i genitori	Illegittimi non riconosciuti e nati di stato civile ignoto	Totale	Legittime	Illegittime riconosciute da uno o da entrambi i genitori	Illegittime non riconosciute e nate di stato civile ignoto	
Massa e Carrara	1051	4898	2518	2275	212	31	2880	2155	195	30	
Castelnuovo di Garfagnana	300	1234	637	594	24	19	597	562	16	19	
Pontremoli	322	1391	713	692	5	16	678	650	14	14	
Pisa	2002	7109	3662	3440	126	96	3447	3218	147	82	
Volterra	709	3121	1607	1517	57	33	1514	1421	63	30	
Siena	1301	4717	2508	2410	52	46	2209	2112	56	41	
Montepulciano	786	2735	1442	1382	35	25	1293	1253	25	15	
Ancona	2858	10936	5655	5420	129	106	5281	4998	183	100	
Ascoli Piceno	1110	4313	2260	2031	181	48	2053	1816	189	48	
Fermo	1116	4717	2386	2229	121	36	2331	2190	99	42	
Macerata	1913	7557	3893	3748	93	52	3664	3526	78	60	
Camerino	462	1670	870	822	23	25	800	754	19	27	
Pesaro	1113	4454	2252	2067	142	43	2202	2023	135	44	
Urbino	1108	5276	2733	2373	278	82	2543	2190	283	70	
Perugia	2393	9610	4963	4591	197	175	4647	4293	211	143	
Foligno	645	2763	1381	1245	111	25	1382	1264	92	26	
Orvieto	487	1931	1006	942	43	21	925	862	32	31	
Rieti	920	3290	1681	1582	80	19	1609	1488	94	27	
Spoleto	661	2533	1293	1177	82	34	1240	1113	87	40	
Terni	857	3146	1634	1506	79	49	1512	1363	87	62	
Roma	5940	22379	11441	9800	1219	422	10938	9447	1052	439	
Civitavecchia	288	1279	669	575	88	6	610	519	86	5	
Frosinone	1779	7304	3759	3308	384	67	3545	3058	414	73	
Velletri	816	3362	1693	1459	213	21	1669	1438	206	25	
Viterbo	1508	6114	3100	2545	500	55	3014	2483	483	48	
Aquila degli Abruzzi	1050	4372	2246	2200	16	30	2126	2080	20	26	
Avezzano	1030	4401	2233	2183	43	7	2168	2114	43	11	
Cittaducale	502	2148	1171	1127	37	7	977	921	47	9	
Sulmona	672	3075	1582	1562	9	11	1493	1472	9	12	
Campobasso	1045	4126	2123	2090	8	25	2003	1958	17	28	
Isernia	1054	4119	2152	2136	13	3	1967	1958	6	3	
Larino	960	4191	2125	2079	22	24	2066	2033	10	23	

DELLA POPOLAZIONE NELL'ANNO 1910.

condari.

Anno 1910.

Totale dei nati-morti	NATI-MORTI						FIGLI NATURALI LEGITTIMATI		MORTI			CIRCONDARI
	MASCHI			FEMMINE			Maschi	Femmine	Maschi	Femmine	Totale	
	Totale	Legittimi	Illegittimi e nati morti di stato civile ignoto	Totale	Legittime	Illegittime e nate morte di stato civile ignoto						
241	118	103	15	123	106	17	114	101	1435	1283	2718	Massa e Carrara.
57	24	22	2	33	29	4	30	30	363	366	729	Castellnuovo di Gar.
54	31	30	1	23	21	2	19	26	388	397	780	Pontremoli.
272	170	156	12	102	97	5	88	69	2031	1861	3892	Pisa.
131	71	62	9	60	50	10	33	38	856	782	1638	Volterra.
234	112	107	5	122	111	11	30	22	1533	1285	2818	Siena.
142	75	72	3	67	60	7	13	17	717	659	1376	Montepulciano.
450	251	237	14	199	189	10	114	113	3138	2999	6137	Ancona.
154	74	68	6	80	69	11	130	101	1276	1225	2501	Ascoli Piceno.
191	98	91	7	93	85	8	90	74	1241	1275	2516	Fermo.
350	191	186	5	159	152	7	48	59	1987	1957	3944	Macerata.
92	55	52	3	37	35	2	29	24	472	438	910	Camerino.
182	93	83	10	89	77	12	105	104	1324	1290	2614	Pesaro.
301	177	154	23	124	107	17	155	159	1507	1490	2997	Urbino.
554	321	294	27	233	209	24	168	151	2583	2372	4955	Perugia.
129	69	61	8	60	56	4	53	55	815	805	1620	Foligno.
90	43	36	7	47	41	6	23	21	476	445	921	Orvieto.
162	101	89	12	61	59	2	36	34	963	932	1895	Rieti.
151	72	65	7	79	71	8	63	63	742	759	1501	Spoleto.
124	81	74	7	43	42	1	76	68	989	888	1877	Terni.
1100	607	499	108	493	406	87	611	592	8312	7274	15586	Roma.
76	33	30	3	43	34	9	29	27	360	325	685	Civitavecchia.
396	215	195	20	181	148	33	350	293	1857	1977	3834	Frosinone.
181	90	75	15	91	73	18	125	140	878	872	1750	Velletri.
258	148	122	26	110	82	28	271	242	1833	1800	3633	Viterbo.
173	97	93	4	76	75	1	11	10	1308	1389	2697	Aquila degli Abruzzi
198	108	107	1	90	86	4	27	27	1432	1394	2826	Avezzano.
62	35	33	2	27	26	1	50	56	620	604	1224	Cittaducale.
161	79	77	2	82	82	..	5	4	965	981	1946	Sulmona.
244	141	139	2	103	102	1	1	1	1295	1459	2754	Campobasso.
135	79	77	2	56	55	1	1	1	1404	1512	2916	Isernia.
208	126	123	3	82	80	2	1	5	1347	1468	2815	Larino.

Anno 1910.

CIRCONDARI	MATRIMONI	NATI-VIVI									
		Totale dei nati	MASCHI					FEMMINE			
			Totale	Legittimi	Illegittimi riconosciuti da uno o da entrambi i genitori	Illegittimi non riconosciuti e nati di stato civile ignoto	Totale	Legittime	Illegittime riconosciute da uno o da entrambi i genitori	Illegittime non riconosciute e nate di stato civile ignoto	
Chieti	1115	4554	2351	2300	19	32	2203	2141	20	42	
Lanciano	1028	4154	2128	2089	18	21	2026	1983	12	31	
Vasto	979	4053	2073	2028	23	22	1980	1940	16	24	
Teramo	1340	6649	3457	3333	42	82	3192	3082	44	66	
Penne	977	4306	2210	2156	14	40	2096	2040	14	42	
Avellino	1419	6428	3257	3194	26	37	3171	3108	33	30	
Ariano di Puglia	734	3524	1796	1768	11	17	1728	1694	12	22	
S. Angelo dei Lombardi	1024	4454	2330	2296	12	22	2124	2090	10	24	
Benevento	883	3998	2063	2031	13	19	1985	1905	13	17	
Cerreto Sannita	584	2536	1299	1289	5	5	1237	1223	6	8	
S. Bartolomeo in Galdo	512	2124	1094	1073	6	15	1080	1010	4	16	
Caserta	2400	10656	5518	5429	63	26	5138	5051	39	48	
Gaeta	1278	5209	2617	2562	26	29	2592	2529	18	45	
Nola	813	3705	1858	1850	8	..	1847	1833	12	2	
Piedimonte d'Alife	357	1570	790	772	7	11	780	771	4	5	
Sora	1399	5636	2920	2883	20	17	2716	2676	25	15	
Napoli	5942	24421	12490	11627	300	563	11931	11025	283	623	
Casoria	1531	7188	3719	3678	19	22	3469	3436	12	21	
Castellammare di Stabia	1753	7407	3794	3715	25	54	3613	3540	18	55	
Pozzuoli	805	3328	1675	1648	15	12	1653	1634	8	11	
Salerno	2476	11126	5599	5428	43	128	5527	5348	43	136	
Campagna	796	3380	1726	1702	18	6	1654	1621	21	12	
Sala Consilina	545	2566	1344	1321	19	4	1222	1200	15	7	
Vallo della Lucania	675	3067	1561	1510	34	17	1506	1464	25	17	
Bari delle Puglie	2916	13813	6993	6773	79	141	6820	6624	65	131	
Altamura	973	5185	2710	2676	10	24	2475	2432	15	28	
Barletta	3032	14768	7587	7470	47	70	7181	7050	56	75	
Foggia	1731	8923	4468	4363	55	50	4455	4337	69	49	
Bovino	407	2084	1031	1003	5	23	1053	1029	3	21	
San Severo	1437	6570	3412	3333	41	38	3158	3086	38	34	

DELLA POPOLAZIONE NELL'ANNO 1910.
condari.

Anno 1910.

Totale dei nati-morti	NATI - MORTI						FIGLI NATURALI LEGITTIMATI		MORTI			CIRCONDARI
	MASCHI			FEMMINE			Maschi	Femmine	Maschi	Femmine	Totale	
	Totale	Legittimi	Illegittimi e nati morti di stato civile ignoto	Totale	Legittime	Illegittime e nate morte di stato civile ignoto						
241	130	127	3	111	110	1	13	10	1302	1277	2579	Chieti.
233	125	123	2	108	106	2	12	13	1083	1187	2270	Lanciano.
241	145	140	5	96	93	3	5	1	1116	1287	2403	Vasto.
310	185	178	7	125	121	4	21	18	1751	1766	3517	Teramo.
206	115	109	6	91	87	4	9	4	1153	1169	2322	Penne.
260	131	123	8	129	122	7	10	12	1846	1808	3654	Avellino.
173	86	84	2	87	84	3	..	2	1113	1222	2335	Ariano di Puglia.
188	103	100	3	85	83	2	1	4	1325	1378	2703	S. Angelo dei Lomb.
182	98	98	..	84	81	3	17	13	1207	1241	2448	Benevento.
129	67	67	..	62	61	1	1	..	685	719	1404	Cerreto Sannita.
89	53	53	..	36	34	2	2	..	606	648	1254	S. Bartol. in Galdo.
493	265	257	8	228	223	5	28	17	3432	3419	6851	Caserta.
261	121	117	4	140	134	6	13	6	1509	1660	3169	Gaeta.
106	61	57	4	45	41	4	3	1	1130	1105	2235	Nola.
58	31	31	..	27	26	1	..	1	493	515	1008	Piedimonte d'Alife.
255	130	127	3	125	124	1	15	15	1573	1589	3162	Sora.
1670	925	850	75	745	679	66	102	109	9444	8997	18441	Napoli.
350	188	185	3	162	160	2	4	3	2050	2169	4219	Casoria.
453	248	239	9	205	203	2	8	11	2188	2229	4417	Castellam. di Stabia
194	111	108	3	83	83	..	6	2	832	795	1627	Pozzuoli.
662	345	326	19	317	305	12	19	9	3416	3641	7057	Salerno.
204	118	112	6	86	85	1	2	2	908	959	1867	Campagna.
91	38	38	..	53	52	1	1	..	737	862	1599	Sala Consilina.
61	38	32	6	23	22	1	5	6	782	825	1607	Vallo della Lucania.
653	375	359	16	278	263	15	53	37	4605	4814	9419	Bari delle Puglie.
208	125	124	1	83	83	..	6	7	1360	1419	2779	Altamura.
885	515	504	11	370	358	12	32	26	5056	5005	10061	Barletta.
480	292	279	13	188	169	19	31	24	3099	3199	6298	Foggia.
94	47	45	2	47	46	1	1	..	622	634	1256	Bovino.
237	127	124	3	110	107	3	24	15	2019	2079	4098	San Severo.

Anno 1910.

CIRCONDARI	MATRIMONI	NATI-VIVI										
		Totale dei nati	MASCHI					FEMMINE				
			Totale	Legittimi	Illegittimi riconosciuti da uno o da entrambi i genitori	Illegittimi non riconosciuti e nati di stato civile ignoto	Totale	Legittime	Illegittime riconosciute da uno o da entrambi i genitori	Illegittime non riconosciute e nate di stato civile ignoto		
Lecce	1451	7326	3780	3637	60	83	3546	3425	47	74		
Brindisi	1257	6844	3425	3279	67	79	3419	3272	55	92		
Gallipoli	1419	7472	3784	3669	30	85	3688	3589	27	72		
Taranto	1645	8672	4420	4224	84	112	4252	4052	86	114		
Potenza	1245	5516	2859	2817	30	12	2657	2612	30	15		
Lagonegro	874	3618	1819	1758	56	5	1699	1646	40	13		
Matera	943	4584	2308	2263	34	11	2276	2229	33	14		
Melfi	875	4016	2041	2014	17	10	1975	1950	17	8		
Catanzaro	1120	5215	2620	2449	47	124	2595	2420	40	135		
Cotrone	564	2858	1484	1399	55	30	1374	1258	65	51		
Monteleone di Calabria	1159	5261	2737	2666	26	45	2524	2445	26	53		
Nicastro	819	3997	2002	1879	23	100	1995	1816	31	148		
Cosenza	1526	6898	3561	3388	68	105	3337	3148	70	119		
Castrovillari	907	3767	1902	1838	52	12	1865	1800	51	14		
Paola	845	3611	1804	1702	43	59	1807	1729	34	44		
Rossano	498	2151	1101	1039	37	25	1050	981	47	22		
Reggio di Calabria	1766	6355	3301	3150	47	104	3054	2913	45	96		
Gerace Marina	986	4959	2529	2365	34	130	2430	2285	23	122		
Palmi	1331	5828	2999	2887	21	91	2829	2721	19	89		
Caltanissetta	1147	5173	2659	2608	27	24	2514	2474	14	26		
Piazza Armerina	961	3976	2081	2016	27	38	1895	1828	19	48		
Terranova di Sicilia	747	3490	1713	1679	5	29	1777	1730	6	41		
Catania	2959	11931	6159	5813	198	148	5772	5458	175	139		
Acireale	1162	4502	2297	2252	29	16	2205	2140	28	37		
Caltagirone	1225	4850	2524	2441	54	29	2326	2243	52	31		
Nicosia	855	3748	1943	1875	40	28	1805	1734	35	36		
Girgenti	2161	9910	5167	5020	69	78	4743	4621	45	77		
Bivona	636	2667	1367	1339	8	20	1300	1273	6	21		
Sciacca	410	1840	915	895	3	17	925	902	2	21		

DELLA POPOLAZIONE NELL'ANNO 1910.
condari.

Anno 1910.

Totale dei nati-morti	NATI - MORTI						FIGLI NATURALI		MORTI			CIRCONDARI
	MASCHI			FEMMINE			LEGITTIMATI		Maschi	Femmine	Totale	
	Totale	Legittimi	Illegittimi e nati morti di stato civile ignoto	Totale	Legittime	Illegittime e nate morte di stato civile ignoto	Maschi	Femmine				
243	132	130	2	111	102	9	9	16	1900	1853	3753	Lecce
364	212	204	8	152	146	6	23	20	1896	1868	3764	Brindisi
229	135	132	3	94	93	1	30	26	1823	1809	3632	Gallipoli.
492	299	289	10	193	185	8	43	28	2299	2354	4653	Taranto.
288	141	132	9	147	143	4	7	3	1664	1825	3489	Potenza.
117	59	57	2	58	54	4	7	2	987	1232	2219	Lagonegro.
233	128	128	..	105	103	2	6	10	1367	1454	2821	Matera.
266	132	131	1	134	129	5	1216	1317	2533	Melfi.
283	181	169	12	102	96	6	17	22	1433	1610	3043	Catanzaro.
106	57	50	7	49	49	..	18	12	820	784	1604	Cotrone.
118	63	61	2	55	46	9	10	7	1338	1482	2820	Monteleone di Cal.
152	79	75	4	73	65	8	6	5	1040	1234	2274	Nicastro.
235	127	116	11	108	96	12	6	3	1758	2031	3789	Cosenza.
157	97	89	8	60	57	3	4	3	1045	1268	2313	Castrovillari.
167	96	88	8	71	64	7	14	7	852	1024	1876	Paola.
68	43	42	1	25	23	2	8	7	537	636	1173	Rossano.
242	154	138	16	88	80	8	11	10	1267	1249	2516	Reggio di Calabria.
226	130	125	5	96	92	4	2	..	1260	1438	2698	Gerace Marina.
260	139	134	5	121	120	1	6	7	1515	1465	2980	Palmi.
192	110	107	3	82	78	4	18	19	1646	1621	3267	Caltanissetta.
238	126	122	4	112	106	6	16	11	1415	1486	2901	Piazza Armerina.
138	73	73	..	65	65	..	7	2	1174	1145	2319	Terranova di Sic.
634	338	317	21	296	276	20	77	63	3790	3893	7683	Catania.
191	105	103	2	86	84	2	14	6	1265	1282	2547	Acireale.
308	153	148	5	155	151	4	18	19	1600	1583	3183	Caltagirone.
225	125	117	8	100	96	4	19	16	1125	1142	2267	Nicosia.
488	288	279	9	200	187	13	16	11	3143	3318	6461	Girgenti.
113	61	60	1	52	52	..	5	6	780	831	1611	Bivona.
29	16	16	..	13	11	2	9	9	525	517	1042	Sciacea.

Segue TAVOLA I. — MOVIMENTO GENERALE
A. Per cir

Anno 1910.

CIRCONDARI	MATRIMONI	NATI-VIVI									
		Totale dei nati	MASCHI					FEMMINE			
			Totale	Legittimi	Illegittimi riconosciuti da uno o da entrambi i genitori	Illegittimi non riconosciuti e nati di stato civile ignoto	Totale	Legittime	Illegittime riconosciute da uno o da entrambi i genitori	Illegittime non riconosciute e nate di stato civile ignoto.	
Messina	2392	8156	4225	3878	280	67	3931	3612	241	78	
Castroreale	873	3705	1852	1761	58	33	1853	1768	38	47	
Mistretta	423	1886	991	955	17	19	895	856	14	25	
Patti	827	3741	1938	1832	28	78	1803	1690	28	85	
Palermo	4282	17510	9114	8878	102	134	8396	8147	102	147	
Cefalù	722	2943	1503	1452	12	39	1440	1372	26	42	
Corleone	379	1633	875	842	23	10	758	723	14	21	
Termini Imerese	769	3033	1584	1538	32	14	1449	1409	23	17	
Siracusa	1207	4564	2369	2279	43	47	2195	2097	36	62	
Modica	1827	7370	3781	3569	24	188	3589	3398	18	173	
Noto	866	3308	1684	1589	8	87	1624	1523	11	90	
Trapani	1243	5096	2560	2468	46	46	2536	2458	39	39	
Alcamo	678	2815	1477	1440	14	23	1338	1305	8	25	
Mazzara del Vallo	761	2982	1486	1442	7	37	1496	1448	5	43	
Cagliari	1486	6465	3329	3179	85	65	3136	2949	108	79	
Iglesias	920	3918	2030	1955	49	26	1888	1833	38	17	
Lanusei	535	2624	1363	1323	29	11	1261	1212	36	13	
Oristano	1003	4057	2127	2053	47	27	1930	1863	49	18	
Sassari	758	3577	1838	1757	33	48	1739	1652	33	54	
Alghero	345	1650	864	845	10	9	786	767	13	6	
Nuoro	529	2573	1334	1241	69	24	1239	1132	73	34	
Ozieri	298	1598	843	786	38	17	755	712	32	11	
Tempio Pausania	396	1778	889	837	43	9	889	841	40	8	

DELLA POPOLAZIONE NELL'ANNO 1910.

condari.

Anno 1910.

Totale dei natl-morti	NATI-MORTI						FIGLI NATURALI LEGITTIMATI		MORTI			CIRCONDARI
	MASCHI			FEMMINE			Maschi	Femmine	Maschi	Femmine	Totale	
	Totale	Legittimi	Illegittimi e natl morti di stato civile ignoto	Totale	Legittime	Illegittime e nate morte di stato civile ignoto						
298	153	136	17	145	135	10	100	92	2098	1966	4064	Messina.
121	76	70	6	45	43	2	36	28	962	1018	1980	Castroreale.
82	43	42	1	39	38	1	12	18	512	549	1061	Mistretta.
209	120	111	9	89	82	7	47	32	1056	1127	2183	Patti
627	318	309		309	301	8	143	167	6171	6332	12503	Palermo.
132	72	67	5	60	59	1	7	20	824	845	1669	Cefalù.
59	33	31	2	26	24	2	12	8	500	543	1043	Corleone.
121	64	62	2	57	55	2	34	23	1009	981	1990	Termini Imerese.
201	126	123	3	75	72	3	26	26	1356	1326	2682	Siracusa
419	226	209	17	193	181	12	33	29	2605	2689	5294	Modica
120	67	65	2	53	49	4	19	21	1203	1157	2360	Noto.
198	107	105	2	91	84	7	12	18	1267	1363	2630	Trapani.
123	69	69		54	53	1	9	10	843	862	1705	Alcamo.
129	73	67	6	56	53	3	4	3	862	916	1778	Mazzara del Vallo.
211	114	110	4	97	88	9	41	31	1885	1837	3722	Cagliari.
178	94	92	2	84	79	5	25	19	1138	1049	2187	Iglesias.
94	48	45	3	46	44	2	8	7	745	849	1594	Lanusei.
128	80	73	7	48	44	4	25	22	1419	1397	2816	Oristano.
150	80	77	3	70	68	2	21	21	1016	1145	2161	Sassari.
57	37	36	1	20	20		6	6	464	503	967	Alghero.
69	43	40	3	26	21	5	5	12	777	884	1661	Nuoro.
44	27	25	2	17	17		14	7	471	492	963	Ozieri.
59	29	28	1	30	27	3	38	23	400	400	800	Tempio Pausania.

Segue TAVOLA I. — MOVIMENTO GENERALE
B. Per provincie, compar

Anno 1910.

PROVINCIE	MATRIMONI	NATI-VIVI									
		Totale dei nati	MASCHI					FEMMINE			
			Totale	Legittimi	Illegittimi riconosciuti da uno o da entrambi i genitori	Illegittimi non riconosciuti e nati di stato civile ignoto	Totale	Legittime	Illegittime riconosciute da uno o da entrambi i genitori	Illegittime non riconosciute e nate di stato civile ignoto	
Alessandria	6338	20873	10596	10474	46	76	10277	10131	45	101	
Cuneo	4670	18743	9712	9518	37	157	9031	8839	31	161	
Novara	6033	18165	9189	8920	140	129	8976	8723	121	132	
Torino	8423	26821	13551	12910	545	96	13270	12627	564	79	
Genova	7278	27427	13991	13318	452	221	13436	12732	477	227	
Porto Maurizio	969	3272	1694	1612	55	27	1578	1494	52	32	
Bergamo	3889	22179	11319	11253	7	59	10860	10776	30	54	
Brescia	4148	21509	11062	10809	85	168	10447	10238	77	132	
Como	4903	19758	10148	10047	37	64	9610	9508	39	63	
Cremona	2524	11158	5804	5699	22	83	5354	5223	25	106	
Mantova	2537	11315	5827	5103	473	246	5488	4840	429	219	
Milano	13599	56762	29116	28262	668	186	27646	26810	649	187	
Pavia	3769	13408	7009	6902	24	83	6399	6286	30	83	
Sondrio	928	4428	2231	2180	24	27	2197	2131	34	32	
Belluno	1469	7365	3706	3603	79	24	3659	3567	73	19	
Padova	3476	19133	9979	9257	552	170	9154	8529	458	167	
Rovigo	1957	10557	5445	4635	752	58	5112	4325	721	66	
Treviso	3542	18782	9642	9345	229	68	9140	8838	239	63	
Udine	5074	24580	12572	12084	332	156	12008	11517	343	148	
Venezia	3223	16605	8375	7583	614	178	8230	7388	678	164	
Verona	3265	14827	7504	7254	135	115	7323	7098	132	93	
Vicenza	3637	18358	9407	9114	150	143	8951	8700	123	128	
Bologna	4413	17506	8985	8081	663	241	8521	7523	735	263	
Ferrara	1999	12323	6433	4799	1455	179	5890	4418	1302	170	
Forlì	2678	11739	5986	5202	718	66	5753	5060	631	62	
Modena	2682	12844	6533	5990	359	184	6311	5810	364	137	
Parma	2414	10807	5509	5210	70	229	5298	5009	59	230	
Piacenza	1769	8223	4236	4071	37	128	3987	3868	23	96	
Ravenna	1904	6796	3524	3173	296	55	3272	2945	266	61	
Reggio nell'Emilia	2432	11846	6160	5783	187	190	5686	5332	186	168	

DELLA POPOLAZIONE NELL'ANNO 1910.
timenti e pel Regno.

Anno 1910.

Totale dei nati-morti	NATI - MORTI						FIGLI NATURALI		MORTI			PROVINCIE
	MASCHI			FEMMINE			LEGITTIMATI		Maschi	Femmine	Totale	
	Totale	Legittimi	Illegittimi e nati morti di stato civile ignoto	Totale	Legittime	Illegittime e nate morte di stato civile ignoto	Maschi	Femmine				
716	407	399	8	309	305	4	19	24	7504	6897	14401	Alessandria.
907	516	496	20	391	380	11	16	14	7090	6570	13660	Cuneo.
665	377	354	23	288	270	18	41	18	6160	6105	12265	Novara.
1210	663	615	48	547	491	56	172	133	11442	11039	22481	Torino.
1476	816	719	97	660	580	80	226	195	9098	8442	17540	Genova.
132	79	73	6	53	48	5	17	20	1411	1230	2641	Porto Maurizio.
871	493	477	16	378	360	18	20	18	7481	7078	14559	Bergamo.
917	530	513	17	387	361	26	22	20	7065	6497	13562	Brescia.
780	444	426	18	336	326	10	12	9	6517	6174	12691	Como.
458	273	264	9	185	178	7	10	12	3631	3236	6867	Cremona
639	359	314	45	280	233	47	135	169	3289	2982	6271	Mantova
1917	1092	1029	63	825	773	52	138	141	16977	15227	32204	Milano.
508	308	299	9	200	192	8	15	14	4212	3737	7949	Pavia.
219	114	109	5	105	100	5	11	7	1428	1490	2918	Sondrio.
261	153	147	6	108	101	7	44	49	1920	1935	3855	Belluno.
697	359	326	33	338	313	25	227	238	4631	4216	8847	Padova.
437	251	208	43	186	152	34	353	370	2633	2494	5127	Rovigo.
602	317	302	15	285	277	8	152	147	4117	3929	8046	Treviso.
857	498	463	35	359	330	29	285	279	5840	5651	11497	Udine.
536	287	249	38	249	226	23	297	322	4841	4396	9237	Venezia.
589	332	314	18	257	245	12	74	80	4212	3910	8122	Verona.
678	374	362	12	304	294	10	127	79	4635	4514	9149	Vicenza.
737	394	347	47	343	299	44	389	368	5371	4606	9977	Bologna.
488	272	196	76	216	159	57	457	414	2827	2708	5535	Ferrara.
451	254	205	49	197	164	33	393	434	3138	2972	6110	Forlì.
616	334	303	31	282	261	21	137	126	3572	3354	6926	Modena.
577	338	323	15	239	217	22	116	121	3282	3084	6366	Parma.
382	229	218	11	153	144	9	21	19	2568	2270	4838	Piacenza.
249	145	120	25	104	89	15	104	107	2062	1847	3909	Ravenna.
573	309	288	21	264	245	19	109	119	3310	2933	6243	Reggio nell'Emilia.

Segue TAVOLA I. — MOVIMENTO GENERALE
B. Per provincie, compar

Anno 1910.

PROVINCIE	MATRIMONI	NATI-VIVI									
		Totale dei nati	MASCHI					FEMMINE			
			Totale	Legittimi	Illegittimi riconosciuti da uno o da entrambi i genitori	Illegittimi non riconosciuti e nati di stato civile ignoto	Totale	Legittime	Illegittime riconosciute da uno o da entrambi i genitori	Illegittime non riconosciute e nate di stato civile ignoto	
Arezzo	2460	9781	4926	4689	136	101	4855	4618	111	126	
Firenze	8087	28943	14727	13873	478	376	14216	13896	466	354	
Grosseto	1360	4937	2520	2317	170	33	2417	2225	168	24	
Livorno	1010	3409	1758	1639	87	32	1651	1544	79	28	
Lucca	2534	9661	4944	4732	117	95	4717	4517	115	85	
Massa e Carrara	1673	7523	3868	3561	241	66	3655	3367	225	63	
Pisa	2711	10230	5269	4957	188	129	4961	4639	210	112	
Siena	2087	7452	3950	3792	87	71	3502	3365	81	56	
Ancona	2858	10936	5655	5420	129	106	5281	4998	183	100	
Ascoli Piceno	2226	9030	4646	4260	302	84	4884	4006	288	90	
Macerata	2375	9227	4763	4570	116	77	4464	4280	97	87	
Pesaro e Urbino	2221	9730	4985	4440	420	125	4745	4213	418	114	
Perugia	5963	23273	11958	11043	592	323	11315	10383	603	329	
Roma	10331	40438	20662	17687	2404	571	19776	16945	2241	590	
Aquila degli Abruzzi	3254	13996	7232	7072	105	55	6764	6587	119	58	
Campobasso	3059	12436	6400	6305	43	52	6036	5949	33	54	
Chieti	3122	12761	6552	6417	60	75	6209	6064	48	97	
Teramo	2317	10955	5667	5489	56	122	5288	5122	58	108	
Avellino	3177	14406	7383	7258	49	76	7023	6892	55	76	
Benevento	1979	8658	4456	4393	24	39	4202	4138	23	41	
Caserta	6247	26776	13703	13496	124	83	13073	12860	98	115	
Napoli	10031	42344	21678	20668	359	651	20666	19635	321	710	
Salerno	4492	20189	10230	9961	114	155	3909	3633	104	172	
Bari delle Puglie	6921	33766	17290	16919	136	235	16476	16106	136	234	
Foggia	3575	17577	8911	8699	101	111	8666	8452	110	104	
Lecce	5772	30314	15409	14809	241	359	14905	14338	215	352	
Potenza	3937	17634	9027	8852	137	38	8607	8437	120	50	
Catanzaro	3662	17331	8843	8393	151	299	8488	7939	162	387	
Cosenza	3776	16427	8368	7967	200	201	8059	7658	202	199	
Reggio di Calabria	4083	17142	8829	8402	102	325	8313	7919	87	307	

DELLA POPOLAZIONE NELL'ANNO 1910.
timenti e pel Regno.

Anno 1910.

Totale dei nati-morti	NATI-MORTI						FIGLI NATURALI LEGITTIMATI		MORTI			PROVINCIE
	MASCHI			FEMMINE			Maschi	Femmine	Maschi	Femmine	Totale	
	Totale	Legittimi	Illegittimi e nati morti di stato civile ignoto	Totale	Legittime	Illegittime e nate morte di stato civile ignoto						
513	275	251	24	238	230	8	89	79	2749	2555	5304	Arezzo.
1385	727	674	53	608	565	43	332	315	8897	8010	16907	Firenze.
234	144	132	12	90	76	14	92	89	1254	1179	2433	Grosseto.
112	67	66	1	45	44	1	24	25	1377	1131	2508	Livorno.
447	255	242	13	192	183	9	108	99	2697	2679	5376	Lucca.
352	173	155	18	179	156	23	163	157	2181	2046	4227	Massa e Carrara.
403	241	220	21	162	147	15	116	107	2887	2643	5530	Pisa.
376	187	179	8	189	171	18	43	39	2250	1944	4194	Siena.
450	251	237	14	199	189	10	114	113	3138	2999	6137	Ancona.
345	172	159	13	173	154	19	220	175	2517	2500	5017	Ascoli Piceno.
442	246	238	8	196	187	9	77	83	2459	2395	4854	Macerata.
483	270	237	33	213	184	29	260	263	2831	2780	5611	Pesaro e Urbino.
1210	687	619	68	523	478	45	419	392	6568	6201	12769	Perugia.
2011	1093	921	172	918	743	175	1386	1294	13290	12248	25538	Roma.
594	319	310	9	275	269	6	93	97	4325	4368	8693	Aquila degli Abruzzi.
587	346	339	7	241	237	4	3	7	4046	4469	8515	Campobasso.
715	400	390	10	315	309	6	30	24	3501	3751	7252	Chieti.
516	300	287	13	216	208	8	30	22	2904	2935	5839	Teramo.
621	320	307	13	301	289	12	11	18	4284	4408	8692	Avellino.
400	218	218	..	182	176	6	20	13	2498	2608	5106	Benevento.
1173	608	589	19	565	548	17	59	40	8137	8288	16425	Caserta.
2667	1472	1382	90	1195	1125	70	120	125	14514	14190	28704	Napoli.
1018	539	508	31	479	464	15	27	17	5843	6287	12130	Salerno.
1746	1015	987	28	731	704	27	91	70	11021	11238	22259	Bari delle Puglie.
811	466	448	18	345	322	23	56	39	5740	5912	11652	Foggia.
1328	778	755	23	550	526	24	105	90	7918	7884	15802	Lecce.
904	460	448	12	444	429	15	20	15	5234	5828	11062	Potenza.
659	380	355	25	279	256	23	51	46	4631	5110	9741	Catanzaro.
627	363	335	28	264	240	24	32	20	4192	4959	9151	Cosenza.
728	423	397	26	305	292	13	19	17	4042	4152	8194	Reggio di Calabria.

Segue TAVOLA I. — MOVIMENTO GENERALE
B. Per provincie, compar

Anno 1910.

PROVINCIE E COMPARTIMENTI	MATRIMONI	NATI - VIVI									
		Totale dei nati	MASCHI					FEMMINE			
			Totale	Legittimi	Illegittimi riconosciuti da uno o da entrambi i genitori	Illegittimi non riconosciuti o nati di stato civile ignoto	Totale	Legittime	Illegittime riconosciute da uno o da entrambi i genitori	Illegittime non riconosciute e nate di stato civile ignoto	
Caltanissetta.	2855	12639	6453	6303	59	91	6186	6032	39	115	
Catania	6201	25031	12923	12381	321	221	12108	11575	290	343	
Girgenti	3207	14417	7449	7254	80	115	6968	6796	53	119	
Messina	4515	17488	9006	8426	383	197	8482	7926	321	235	
Palermo	6152	25119	13076	12710	169	197	12043	11651	165	227	
Siracusa	3900	15242	7834	7437	75	322	7408	7018	65	325	
Trapani	2682	10893	5523	5350	67	106	5370	5211	52	107	
Cagliari	3944	17064	8849	8510	210	129	8215	7857	231	127	
Sassari	2326	11176	5768	5468	193	107	5408	5104	191	113	

RIASSUNTO PER

Piemonte	25464	84602	43048	41822	768	458	41554	40320	761	473
Liguria	8247	30699	15685	14930	507	248	15014	14226	529	259
Lombardia	36297	160517	82516	80260	1340	916	78001	75812	1313	876
Veneto	25643	130207	66630	62875	2843	912	63577	59962	2767	848
Emilia	20291	92084	47366	42309	3785	1272	44718	39965	3566	1187
Toscana	21922	81936	41962	39560	1499	903	39974	37671	1455	848
Marche	9680	38923	20049	18690	967	392	18874	17497	986	391
Umbria	5963	23273	11958	11043	592	323	11315	10383	603	329
Lazio	10331	40438	20662	17687	2404	571	19776	16945	2241	590
Abruzzi e Molise	11752	50148	25851	25283	264	304	24297	23722	258	317
Campania	25926	112323	57450	55776	670	1004	54873	53158	601	1114
Puglie	16268	81657	41610	40427	478	705	40047	38896	461	690
Basilicata	3937	17634	9027	8852	137	33	8607	8437	120	50
Calabria	11521	50900	26040	24762	453	325	24860	23516	451	893
Sicilia	29512	120829	62264	59861	1154	1249	58565	56209	985	1371
Sardegna	6270	28240	14617	13973	403	236	13623	12961	422	240
REGNO	269024	1144410	586735	558115	18264	10356	557675	529680	17519	10476

DELLA POPOLAZIONE NELL'ANNO 1910.
timenti e pel Regno.

Anno 1910.

Totale dei nati-morti	NATI-MORTI						FIGLI NATURALI		MORTI			PROVINCIE E COMPARTIMENTI
	MASCHI			FEMMINE			LEGITTIMATI		Maschi	Femmine	Totale	
	Totale	Legittimi	Illegittimi e nati morti di stato civile ignoto	Totale	Legittime	Illegittime e nate morte di stato civile ignoto	Maschi	Femmine				
568	309	302	7	259	249	10	41	32	4235	4252	8487	Caltanissetta.
1358	721	685	36	637	607	30	128	104	7780	7900	15680	Catania.
680	365	355	10	265	250	15	30	26	4448	4666	9114	Girgenti.
710	392	359	33	318	298	20	195	170	4628	4660	9288	Messina.
939	487	469	18	452	439	13	196	218	8504	8701	17205	Palermo.
740	419	397	22	321	302	19	78	76	5164	5172	10336	Siracusa.
450	249	241	8	201	190	11	25	31	2972	3141	6113	Trapani.
611	336	320	16	275	255	20	99	79	5187	5132	10319	Cagliari.
379	216	206	10	163	153	10	84	69	3128	3424	6552	Sassari.

COMPARTIMENTI.

3498	1963	1864	99	1535	1446	89	243	189	32196	30611	62807	Piemonte.
1608	895	792	103	713	628	85	243	215	10509	9672	20181	Liguria.
6309	3613	3431	182	2696	2523	173	413	390	50000	46421	97021	Lombardia.
4657	2571	2371	200	2086	1938	148	1559	1564	32335	31045	63380	Veneto.
4073	2275	2000	275	1798	1578	220	1725	1708	26130	23724	49854	Emilia.
3772	2069	1919	150	1703	1572	131	967	910	24292	22187	46479	Toscana.
1720	939	871	68	781	714	67	671	634	10945	10674	21619	Marche.
1210	687	619	68	523	478	45	419	392	6568	6201	12769	Umbria.
2011	1093	921	172	918	743	175	1386	1294	13290	12248	25538	Lazio.
2412	1365	1326	39	1047	1023	24	156	150	14776	15523	30299	Abruzzi e Molise.
5879	3157	3004	153	2722	2602	120	237	213	35276	35781	71057	Campania.
3885	2259	2190	69	1626	1552	74	252	199	24679	25034	49713	Puglie.
904	460	448	12	444	429	15	20	15	5234	5828	11062	Basilicata.
2014	1166	1087	79	848	788	60	102	83	12865	14221	27086	Calabria.
5395	2942	2808	134	2453	2335	118	693	657	37731	38492	76223	Sicilia.
990	552	526	26	438	408	30	183	148	8315	8556	16871	Sardegna.
50337	23006	26177	1829	22331	20757	1574	9274	8761	346241	336218	682459	REGNO.

C. Nei 284 comuni capiluoghi di provincia, di circondario o distretto e nei 61 comuni non capi

Anno 1910.

COMUNI	MATRIMONI	NATI-VIVI									
		Totale dei nati	MASCHI					FEMMINE			
			Totale	Legittimi	Illegittimi riconosciuti da uno o da entrambi i genitori	Illegittimi non riconosciuti e nati di stato civile ignoto	Totale	Legittime	Illegittime riconosciute da uno o da entrambi i genitori	Illegittime non riconosciute e nate di stato civile ignoto	
Alessandria	585	1849	923	885	11	27	926	877	15	34	
Acqui	107	430	219	209	4	6	211	203	..	8	
Asti	330	925	488	472	1	15	437	415	1	21	
Casale Monferrato	254	723	353	348	3	2	370	367	1	2	
Novi Ligure	98	482	253	250	2	1	229	219	4	6	
Tortona	117	470	254	244	2	8	216	209	1	6	
Cuneo	185	773	402	379	1	22	371	356	1	14	
Alba	102	367	192	183	..	9	175	158	..	17	
Mondovi	112	478	231	218	1	12	247	234	1	12	
Saluzzo	78	367	185	164	3	18	182	170	2	10	
Novara	329	1217	600	545	23	32	617	556	15	46	
Biella	165	358	169	153	13	3	189	175	11	3	
Domodossola	46	145	62	59	2	1	83	76	5	2	
Pallanza	37	133	71	68	1	2	62	57	3	2	
Varallo	28	103	52	46	1	5	51	49	1	1	
Vercelli	206	663	316	285	5	26	347	329	2	16	
Torino	2949	7493	3694	3274	393	27	3799	3384	395	20	
Aosta	44	179	102	86	6	10	77	59	10	8	
Ivrea	64	176	86	83	2	1	90	83	2	5	
Pinerolo	100	369	184	172	5	7	185	178	5	2	
Susa	23	105	61	58	..	3	44	40	3	1	
Genova	1783	6333	3189	2836	245	105	3144	2786	255	103	
Albenga	43	154	81	79	1	1	73	70	..	3	
Chiavari	77	309	145	136	1	8	164	148	5	11	
Savona	331	1442	704	670	18	16	738	681	31	26	
Spezia	441	1729	909	850	44	15	820	778	35	7	
San Pier d'Arena	310	1169	606	575	25	6	563	542	17	4	
Porto Maurizio	53	134	69	65	2	2	65	62	3	..	
San Remo	135	419	200	191	8	1	219	197	15	7	
Bergamo	352	1752	905	855	4	46	847	798	13	36	
Clusone	45	214	103	103	111	110	..	1	
Treviglio	138	685	359	358	..	1	326	324	..	2	

(1) Oltre che per i 61 comuni non capiluoghi aventi più di 20,000 abitanti, secondo il censimento del 10 febbraio 1901, si sono date le notizie una popolazione inferiore a 20,000 abitanti, ma che ne avevano più di 15,000 al 1° gennaio 1882; e ciò si è fatto allo scopo di mantenere nella

DELLA POPOLAZIONE NELL'ANNO 1910.

luoghi che al tempo del censimento del 10 febbraio 1901 avevano più di 20000 abitanti (1).

Anno 1910.

Totale dei nati-morti	NATI-MORTI						FIGLI NATURALI LEGITTIMATI		MORTI			COMUNI
	MASCHI			FEMMINE			Maschi	Femmine	Maschi	Femmine	Totale	
	Totale	Legittimi	Illegittimi e nati morti di stato civile ignoto	Totale	Legittime	Illegittime e nate morte di stato civile ignoto						
47	20	20	..	27	27	..	6	11	775	681	1456	Alessandria.
25	11	11	..	14	12	2	4	2	171	136	307	Acqui.
9	4	4	..	5	5	352	336	688	Asti.
31	17	15	2	14	14	..	3	1	359	293	652	Casale Monferrato
7	4	4	..	3	3	165	127	292	Novi Ligure.
23	12	11	1	11	11	..	1	3	205	163	368	Tortona.
49	23	19	4	26	23	3	386	353	739	Cuneo.
23	15	15	..	8	8	161	135	296	Alba.
35	22	20	2	13	13	190	192	382	Mondovì.
21	14	14	..	7	7	157	155	312	Saluzzo.
58	31	27	4	27	26	1	544	482	1026	Novara.
8	4	4	..	4	4	..	4	2	212	200	412	Biella.
7	3	3	..	4	4	83	68	151	Domodossola.
3	1	..	1	2	1	1	4	6	62	54	116	Pallanza.
4	3	3	..	1	1	42	53	95	Varallo.
17	10	7	3	7	5	2	6	4	387	281	668	Vercelli.
416	218	186	32	198	168	30	126	99	3693	3547	7240	Torino.
10	4	3	1	6	5	1	118	140	258	Aosta.
..	122	96	218	Ivrea.
26	16	16	..	10	10	..	2	1	227	194	421	Pinerolo.
6	2	2	..	4	4	..	1	..	45	46	91	Susa.
456	253	194	59	203	161	42	86	80	2680	2356	5036	Genova.
6	3	2	1	3	3	59	60	119	Albenga.
14	10	9	1	4	3	1	1	1	128	118	246	Chiavari.
75	34	31	3	41	40	1	9	5	385	400	785	Savona.
160	79	65	14	81	69	12	29	22	586	468	1054	Spezia.
36	19	13	1	17	16	1	25	21	376	343	719	San Pier d'Arena.
2	1	1	..	1	1	2	64	59	123	Porto Maurizio.
26	14	14	..	12	9	3	4	2	230	176	406	San Remo.
136	77	70	7	59	54	5	6	6	851	808	1659	Bergamo.
2	2	2	81	81	162	Clusone.
30	17	17	..	13	13	212	207	419	Treviglio.

per altri cinque comuni (e cioè: Gravina in Puglia, San Marco in Lamis, Avigliano, San Cataldo e Leonforte), che avevano, alla stessa data, presente statistica, relativa all'anno 1910, tutti i comuni che erano contemplati nelle statistiche degli anni precedenti.

C. Nei 284 comuni capiluoghi di provincia, di circondario o distretto e nei 61 comuni non capi

Anno 1910.

COMUNI	MATRIMONI	NATI-VIVI									
		Totale dei nati	MASCHI					FEMMINE			
			Totale	Legittimi	Illegittimi riconosciuti da uno o da entrambi i genitori	Illegittimi non riconosciuti e nati di stato civile ignoto	Totale	Legittime	Illegittime riconosciute da uno o da entrambi i genitori	Illegittime non riconosciute e nate di stato civile ignoto	
Brescia	503	2304	1133	1002	29	102	1171	1072	25	74	
Breno	22	143	74	68	2	4	69	67	..	2	
Chiari	82	478	253	248	2	3	225	224	..	1	
Salò	39	127	70	67	..	3	57	57	
Verolanuova	37	186	74	73	..	1	112	112	
Como	304	966	497	447	14	36	469	427	13	29	
Lecco	79	307	155	154	1	..	152	148	2	2	
Varese	159	528	263	256	2	5	265	254	4	7	
Cremona	282	1352	681	623	11	47	671	593	16	62	
Casalmaggiore	112	527	282	277	3	2	245	237	1	7	
Crema	69	303	133	123	..	10	170	151	1	18	
Mantova	188	811	433	332	48	53	378	301	38	39	
Asola	63	273	145	136	2	7	128	116	4	8	
Bozzolo	38	123	61	58	2	1	62	58	2	2	
Canneto sull'Oglio	29	110	57	56	1	..	53	51	1	1	
Castiglione delle Stiviere	63	247	119	117	1	1	128	123	1	4	
Gonzaga	61	334	170	145	20	5	164	137	22	5	
Ostiglia	59	274	144	117	23	4	130	110	15	5	
Revere	22	139	71	65	6	..	68	63	5	..	
Sermide	49	309	158	129	26	3	151	125	26	..	
Viadana	149	559	297	278	4	15	262	243	4	15	
Volta Mantovana	26	108	51	50	..	1	57	56	1	..	
Milano	4672	14252	7275	6545	583	147	6977	6278	564	135	
Abbiategrasso	108	388	225	225	163	163	
Gallarate	109	429	231	230	..	1	198	192	1	5	
Lodi	186	740	384	374	3	7	356	345	3	8	
Monza	378	1681	843	834	7	2	838	824	6	8	
Pavia	255	940	474	418	4	52	466	407	10	49	
Bobbio	30	128	64	63	..	1	64	60	..	4	
Mortara	67	180	99	98	..	1	81	78	..	3	
Voghera	145	581	302	285	9	8	279	262	9	8	
Vigevano	192	619	336	332	3	1	283	279	1	3	

(1) Si veggia la nota a pag. 22.

DELLA POPOLAZIONE NELL'ANNO 1910.

luoghi che al tempo del censimento del 10 febbraio 1901 avevano più di 20000 abitanti (1).

Anno 1910.

Totale dei nati-morti	NATI-MORTI						FIGLI NATURALI		MORTI			COMUNI
	MASCHI			FEMMINE			LEGITTIMATI		Maschi	Femmine	Totale	
	Totale	Legittimi	Illegittimi e nati morti di stato civile ignoto	Totale	Legittime	Illegittime e nate morte di stato civile ignoto	Maschi	Femmine				
151	82	71	11	69	56	13	5	4	1100	986	2086	Brescia
4	2	2	..	2	1	1	2	1	40	36	76	Breno.
23	14	14	..	9	9	..	1	1	174	143	317	Chiari.
13	10	9	1	3	2	1	63	64	127	Salò.
9	8	8	..	1	1	63	72	135	Verolanuova.
76	43	32	11	33	28	5	3	4	556	491	1047	Como.
7	4	4	..	3	3	..	1	1	133	100	233	Lecco.
21	12	10	2	9	9	1	198	190	388	Varese.
55	42	36	6	13	10	3	5	4	690	617	1307	Cremona.
21	13	13	..	8	8	..	1	2	222	143	365	Casalmaggiore.
22	14	13	1	8	7	1	160	172	332	Crema.
93	56	42	14	37	25	12	20	22	519	496	1015	Mantova.
5	2	2	..	3	3	..	3	2	58	59	117	Asola.
7	4	4	..	3	3	..	1	..	44	50	94	Bozzolo.
6	2	2	..	4	3	1	6	3	26	22	48	Canneto sull'Oglio.
7	4	4	..	3	3	..	3	1	102	94	196	Castiglione delle St.
22	10	8	2	12	9	3	10	9	76	56	132	Gonzaga.
12	5	4	1	7	6	1	6	5	79	89	168	Ostiglia.
8	5	5	..	3	3	..	1	2	44	32	76	Revere.
8	2	2	..	6	5	1	6	10	74	61	135	Sermide.
42	30	26	4	12	11	1	5	9	188	157	345	Viadana.
7	3	3	..	4	4	55	40	95	Volta Mantovana.
559	332	287	45	227	190	37	116	113	5637	4842	10479	Milano.
28	18	18	..	10	16	121	126	247	Abbiategrosso.
14	9	7	2	5	4	1	1	1	124	96	220	Gallarate.
11	5	5	..	6	6	362	325	687	Lodi.
54	27	25	2	27	26	1	5	..	518	481	999	Monza.
61	35	33	2	26	24	2	6	4	529	435	964	Pavia.
11	4	4	..	7	7	45	49	94	Bobbio.
8	5	5	..	3	3	77	78	155	Mortara.
29	21	21	..	8	7	1	4	6	252	232	484	Voghera.
34	22	21	1	12	10	2	2	3	212	197	409	Vigevano.

C. Nei 284 comuni capiluoghi di provincia, di circondario o distretto e nei 61 comuni non capi

Anno 1910.

COMUNI	MATRIMONI	NATI-VIVI									
		Totale dei nati	MASCHI					FEMMINE			
			Totale	Legittimi	Illegittimi riconosciuti da uno o da entrambi i genitori	Illegittimi non riconosciuti e nati di stato civile ignoto	Totale	Legittime	Illegittime riconosciute da uno o da entrambi i genitori	Illegittime non riconosciute e nate di stato civile ignoto	
Sondrio	61	266	140	132	3	5	126	121	4	1	
Belluno	166	771	394	388	2	4	377	370	4	3	
Agordo	13	100	55	54	1	..	45	45	
Auronzo	27	114	62	62	52	51	1	..	
Feltre	113	573	276	265	11	..	297	290	7	..	
Fonzaso	47	218	110	110	108	108	
Longarone	34	111	45	42	2	1	66	65	..	1	
Pieve di Cadore	18	78	44	41	3	..	34	32	2	..	
Padova	594	2899	1526	1283	151	92	1373	1179	119	75	
Campo San Piero	32	201	95	94	1	..	106	105	1	..	
Cittadella	65	440	223	218	4	1	217	205	6	6	
Conselve	39	220	110	103	5	2	110	103	3	4	
Este	96	393	211	187	17	7	182	164	10	8	
Monselice	73	530	278	246	18	14	252	228	13	11	
Montagnana	84	370	204	195	7	2	166	155	7	4	
Pieve di Sacco	72	402	202	192	9	1	200	185	10	5	
Rovigo	74	343	171	152	17	2	172	152	17	3	
Adria	108	707	375	309	60	6	332	269	59	4	
Ariano Polesine	74	427	229	186	38	5	198	150	37	11	
Badia Polesine	54	220	115	110	5	..	105	103	2	..	
Lendinara	58	346	177	175	1	1	169	161	3	5	
Massa Superiore	44	154	82	74	8	..	72	64	8	..	
Occhiobello	39	247	133	117	16	..	114	101	13	..	
Polesella	22	134	70	59	11	..	64	58	6	..	
Treviso	263	1137	546	495	32	19	591	529	38	24	
Asolo	55	210	121	113	6	2	89	85	3	1	
Castelfranco Veneto	111	531	257	254	1	2	274	268	1	5	
Conegliano	99	406	208	201	2	5	198	187	8	3	
Montebelluna	63	428	216	202	14	..	212	204	8	..	
Oderzo	61	315	166	164	2	..	149	148	1	..	
Valdobbiadene	35	191	96	94	2	..	95	93	2	..	
Vittorio	154	704	349	339	6	4	355	347	5	3	

(1) Si veggia la nota a pag. 22.

DELLA POPOLAZIONE NELL'ANNO 1910.

luoghi che al tempo del censimento del 10 febbraio 1901 avevano più di 20000 abitanti (1).

Anno 1910.

Totale dei nati-morti	NATI-MORTI						FIGLI NATURALI LEGITTIMATI		MORTI			COMUNI
	MASCHI			FEMMINE			Maschi	Femmine	Maschi	Femmine	Totale	
	Totale	Legittimi	Illegittimi e nati morti di stato civile ignoto	Totale	Legittime	Illegittime e nate morte di stato civile ignoto						
15	10	9	1	5	4	1	2	1	83	92	175	Sondrio.
20	10	10	..	10	9	1	6	6	248	192	440	Belluno.
5	2	2	..	3	2	1	20	29	49	Agordo.
4	2	2	..	2	2	..	2	1	28	35	63	Auronzo.
20	12	12	..	8	8	..	4	4	196	181	377	Feltre.
2	1	1	..	1	1	56	51	107	Fonzaso.
..	38	39	77	Longarone.
..	24	25	49	Pieve di Cadore.
98	61	49	12	37	27	10	51	67	1012	914	1926	Padova.
..	1	84	75	159	Campo San Piero.
17	11	11	..	6	5	1	1	4	178	120	298	Cittadella.
8	5	5	..	3	3	..	1	..	49	80	129	Conselve.
..	12	10	139	137	276	Este.
19	13	11	2	6	6	..	2	4	152	142	294	Monselice.
17	8	8	..	9	9	..	5	3	112	96	208	Montagnana.
38	14	14	..	24	21	3	1	3	137	131	268	Pieve di Sacco.
21	8	7	1	13	12	1	6	10	142	130	272	Rovigo.
24	12	8	4	12	8	4	21	30	259	272	531	Adria.
18	11	9	2	7	4	3	12	31	128	102	230	Ariano Polesine.
12	8	8	..	4	3	1	..	1	90	87	177	Badia Polesine.
2	1	1	..	1	1	70	79	149	Lendinara.
4	3	3	..	1	1	..	5	7	29	37	66	Massa Superiore.
3	2	2	..	1	1	..	6	8	29	41	70	Ochiobello.
8	3	3	..	5	4	1	3	3	43	33	76	Polesella.
53	35	29	6	18	17	1	25	19	464	401	865	Treviso.
10	6	6	..	4	4	..	4	1	57	59	116	Asolo.
30	15	15	..	15	15	..	2	..	144	130	274	Castelfranco Veneto
15	7	7	..	8	8	..	3	8	116	95	211	Concigliano.
19	8	8	..	11	11	..	9	4	115	107	222	Montebelluna.
11	5	5	..	6	6	..	1	..	89	83	172	Oderzo.
15	12	11	1	3	3	..	1	..	64	79	143	Valdobbiadene.
30	17	17	..	13	12	1	5	10	218	229	447	Vittorio.

C. Nei 284 comuni capiluoghi di provincia, di circondario o distretto e nei 61 comuni non capi

Anno 1910.

COMUNI	MATRIMONI	NATI-VIVI									
		Totale dei nati	MASCHI					FEMMINE			
			Totale	Legittimi	Illegittimi riconosciuti da uno o da entrambi i genitori	Illegittimi non riconosciuti o nati di stato civile ignoto	Totale	Legittime	Illegittime riconosciute da uno o da entrambi i genitori	Illegittime non riconosciute e nate di stato civile ignoto	
Udine	279	1368	665	572	43	50	703	621	39	43	
Ampezzo	11	51	31	26	3	2	30	25	5	..	
Cividale del Friuli	60	284	147	138	8	1	137	121	15	1	
Codroipo	61	226	95	93	1	1	131	128	2	1	
Gemona	81	417	209	207	2	..	208	204	4	..	
Latisana	53	257	150	136	12	2	107	101	5	1	
Maniago	52	182	100	98	2	..	82	81	1	..	
Moggio Udinese	31	122	63	60	1	2	59	57	1	1	
Palmanova	27	119	62	55	6	1	57	52	5	..	
Pordenone	87	537	262	246	9	7	275	258	7	10	
Sacile	49	302	164	161	2	1	138	132	3	3	
San Daniele del Friuli	58	217	111	108	2	1	106	104	2	..	
San Pietro al Natisone	20	90	54	52	2	..	36	36	
San Vito al Tagliamento	76	376	190	184	6	..	186	180	4	2	
Spilimbergo	57	234	125	118	4	3	109	106	1	2	
Tarcento	39	207	112	105	5	2	95	84	7	4	
Tolmezzo	41	203	108	106	2	..	95	88	4	3	
Venezia	1055	4236	2165	1935	110	120	2071	1843	120	108	
Chioggia	288	1422	697	639	50	3	725	667	53	5	
Dolo	55	281	140	125	9	6	141	125	13	3	
Mestre	93	641	315	293	20	2	326	299	27	..	
Mirano	84	415	220	208	9	3	195	178	15	2	
Portogruaro	82	535	262	246	13	3	273	254	16	3	
San Donà di Piave	83	573	276	254	21	1	297	274	21	2	
Verona	470	1839	928	821	39	68	911	809	49	53	
Bardolino	21	106	50	49	..	1	56	56	
Caprino Veronese	58	202	105	104	1	..	97	94	1	2	
Cologna Veneta	56	274	144	140	1	3	130	129	..	1	
Isola della Scala	47	242	119	117	2	..	123	120	1	2	
Legnago	117	530	263	249	11	3	267	250	12	5	
San Bonifacio	51	280	138	132	6	..	142	135	7	..	
Sanguinetto	21	76	35	32	1	2	41	39	2	..	
San Pietro in Cariano	15	87	39	39	48	48	
Tregnago	34	122	63	63	59	57	2	..	
Villafranca di Verona	66	339	176	175	1	..	163	163	

(1) Si veggia la nota a pag. 22.

DELLA POPOLAZIONE NELL'ANNO 1910.

luoghi che al tempo del censimento del 10 febbraio 1901 avevano più di 20000 abitanti (1).

Anno 1910.

Totale dei nati-morti	NATI-MORTI						FIGLI NATURALI LEGITTIMATI		MORTI			COMUNI
	MASCHI			FEMMINE			Maschi	Femmine	Maschi	Femmine	Totale	
	Totale	Legittimi	Illegittimi e nati morti di stato civile ignoto	Totale	Legittime	Illegittime e nate morte di stato civile ignoto						
84	48	39	9	36	26	10	12	8	597	605	1202	Udine.
6	4	2	2	2	2	1	21	29	50	Ampezzo.
14	9	8	1	5	4	1	7	9	100	104	204	Cividale del Friuli.
4	2	1	1	2	2	..	1	..	45	53	98	Codroipo.
23	13	12	1	10	10	..	3	8	86	108	194	Gemona.
4	1	1	..	3	3	..	5	5	82	48	130	Latisana.
..	54	38	92	Maniago.
5	4	4	..	1	1	..	3	4	30	31	61	Moggio Udinese.
5	2	2	..	3	2	1	1	3	45	65	110	Palmanova.
28	13	13	..	15	14	1	10	5	165	150	315	Pordenone.
11	5	5	..	6	6	..	1	2	57	57	114	Sacile.
13	6	4	2	7	7	..	3	5	85	65	150	S. Daniele del Friuli
8	8	7	1	1	31	30	61	S. Pietro al Natisone
9	6	5	1	3	3	..	4	2	87	94	181	S. Vito al Tagliam.
10	5	5	..	5	5	..	3	3	54	51	105	Spilimbergo.
7	4	4	..	3	3	..	5	5	53	46	99	Tarcento.
8	3	3	..	5	5	75	43	118	Tolmezzo.
175	96	77	19	79	69	10	72	77	1844	1647	3491	Venezia.
19	7	5	2	12	9	3	39	32	542	517	1059	Chioggia.
18	13	12	1	5	5	4	105	105	210	Dolo.
19	13	13	..	6	6	..	7	9	243	231	474	Mestre.
21	14	14	..	7	7	..	4	7	88	83	171	Mirano.
25	13	12	1	12	12	..	2	9	118	96	214	Portogruaro.
36	23	21	2	13	12	1	9	10	117	119	236	San Donà di Piave.
100	61	49	12	39	35	4	29	36	1002	867	1869	Verona.
5	5	5	23	27	50	Bardolino.
17	9	9	..	8	6	2	..	1	68	50	118	Caprino Veronese.
6	4	4	..	2	2	..	1	..	91	80	171	Cologna Veneta.
4	3	3	..	1	1	..	1	..	86	68	154	Isola della Scala.
34	18	17	1	16	15	1	5	4	138	164	302	Legnago.
4	4	3	1	1	2	79	74	153	San Bonifacio.
3	2	2	..	1	1	24	16	40	Sanguinetto.
7	5	5	..	2	2	25	12	37	S. Pietro in Cariano
10	6	6	..	4	3	1	..	2	27	25	52	Tregnago.
12	6	6	..	6	6	..	5	..	106	99	205	Villafranca di Ver.

C. Nei 284 comuni capiluoghi di provincia, di circondario o distretto e nei 61 comuni non capi

Anno 1910.

COMUNI	MATRIMONI	NATI-VIVI									
		Totale dei nati	MASCHI					FEMMINE			
			Totale	Legittimi	Illegittimi riconosciuti da uno o da entrambi i genitori	Illegittimi non riconosciuti e nati di stato civile ignoto	Totale	Legittime	Illegittime riconosciute da uno o da entrambi i genitori	Illegittime non riconosciute e nate di stato civile ignoto	
Vicenza	338	1649	827	748	9	70	822	749	20	53	
Arzignano	91	363	197	186	6	5	166	161	5	..	
Asiago	45	247	137	136	1	..	110	108	2	..	
Barbarano	24	107	53	52	..	1	54	52	..	2	
Bassano	124	578	286	273	7	6	292	279	3	10	
Lonigo	66	332	176	164	7	5	156	151	2	3	
Marostica	45	211	115	114	..	1	96	90	4	2	
Schio	96	423	203	197	..	6	220	214	1	5	
Thiene	42	255	141	137	2	2	114	109	4	1	
Valdagno	77	325	171	170	1	..	154	151	..	3	
Bologna	1307	3681	1838	1542	162	134	1843	1529	158	156	
Imola	251	913	463	418	26	19	450	404	32	14	
Vergato	48	208	112	102	6	4	96	83	11	2	
Ferrara	613	3265	1677	1285	333	59	1588	1245	277	66	
Cento	135	614	317	287	27	3	297	270	26	1	
Comacchio	78	479	274	229	39	6	205	171	27	7	
Argenta	160	799	421	316	97	8	378	266	106	6	
Copparo	100	889	481	310	150	21	408	265	129	14	
Portomaggiore	137	900	473	291	150	32	427	242	154	31	
Forlì	427	1333	661	604	50	7	672	609	46	17	
Cesena	405	1729	854	778	68	8	875	796	70	9	
Rimini	398	2011	1004	897	86	21	1007	914	73	20	
Modena	510	2143	1109	1027	34	48	1034	956	40	38	
Mirandola	118	609	300	258	32	10	309	269	32	8	
Pavullo nel Frignano	94	505	251	236	7	8	254	235	12	7	
Carpi	176	985	497	442	37	18	488	425	55	8	
Parma	329	1499	740	607	7	126	759	617	11	181	
Borgo San Donnino	112	439	231	226	3	2	208	203	..	5	
Borgotaro	74	358	190	186	..	4	168	165	1	2	
Piacenza	227	1037	550	482	10	58	487	430	6	51	
Fiorenzuola d'Arda	68	258	135	131	..	4	123	121	..	2	

(1) Si veggia la nota a pag. 22.

DELLA POPOLAZIONE NELL'ANNO 1910.

luoghi che al tempo del censimento del 10 febbraio 1901 avevano più di 20000 abitanti (1).

Anno 1910.

Totale dei nati-morti	NATI-MORTI						FIGLI NATURALI LEGITTIMATI		MORTI			COMUNI
	MASCHI			FEMMINE			Maschi	Femmine	Maschi	Femmine	Totale	
	Totale	Legittimi	Illegittimi e nati morti di stato civile ignoto	Totale	Legittime	Illegittime e nate morte di stato civile ignoto						
40	20	20	..	20	18	2	17	7	609	581	1190	Vicenza
20	12	11	1	8	8	..	4	4	88	103	191	Arzignano.
3	3	3	74	61	135	Asiago.
1	1	1	4	..	23	27	50	Barbarano.
21	9	8	1	12	10	2	3	5	173	198	371	Bassano.
19	9	9	..	10	10	..	2	2	130	93	223	Lonigo.
9	8	8	..	1	1	..	1	..	73	67	140	Marostica.
19	14	12	2	5	5	145	137	282	Schio.
15	6	6	..	9	9	..	2	..	151	114	265	Thiene.
12	6	6	..	6	6	..	4	2	102	86	188	Valdagno.
163	84	63	21	79	62	17	71	68	1774	1588	3362	Bologna.
33	18	18	..	15	13	2	12	11	454	325	779	Imola.
6	3	3	..	3	2	1	1	3	51	45	96	Vergato.
142	79	59	20	63	44	19	110	103	920	893	1813	Ferrara.
31	18	17	1	13	12	1	13	7	161	161	322	Cento.
15	14	10	4	1	..	1	24	23	89	82	171	Comacchio.
39	22	15	7	17	11	6	24	29	163	150	313	Argenta.
40	23	14	9	17	11	6	39	29	234	200	434	Copparo.
28	16	9	7	12	9	3	66	57	198	174	372	Portomaggiore.
38	27	24	3	11	11	..	38	55	434	382	816	Forli.
55	30	23	7	25	23	2	38	36	464	433	897	Cesena.
65	39	37	2	26	24	2	46	46	532	536	1068	Rimini.
92	54	49	5	38	38	..	17	17	845	771	1616	Modena.
19	9	9	..	10	10	..	6	8	192	133	325	Mirandola.
29	16	16	..	13	13	..	9	6	101	110	211	Pavullo nel Frign.
101	49	40	9	52	41	11	8	12	276	275	551	Carpi.
93	51	44	7	42	32	10	49	49	732	683	1415	Parma.
24	17	17	..	7	7	..	3	5	205	155	360	Borgo S. Donnino.
16	10	10	..	6	6	97	135	232	Borgotaro.
62	34	29	5	28	25	3	5	11	556	485	1041	Piacenza.
20	11	9	2	9	8	1	..	1	79	66	145	Fiorenzuola d'Arda.

C. Nei 284 comuni capiluoghi di provincia, di circondario o distretto e nei 61 comuni non capi

Anno 1910.

COMUNI	MATRIMONI	NATI - VIVI									
		Totale dei nati	MASCHI					FEMMINE			
			Totale	Legittimi	Illegittimi riconosciuti da uno o da entrambi i genitori	Illegittimi non riconosciuti e nati di stato civile ignoto	Totale	Legittime	Illegittime riconosciute da uno o da entrambi i genitori	Illegittime non riconosciute e nate di stato civile ignote	
Ravenna	567	1886	976	853	108	15	910	804	83	23	
Faenza	302	871	449	434	3	12	422	406	2	14	
Lugo	205	856	442	384	47	11	414	370	37	7	
Reggio nell'Emilia	525	2407	1283	1214	17	52	1124	1059	18	47	
Guastalla	81	426	217	206	4	7	209	195	6	8	
Arezzo	400	1543	793	747	23	23	750	705	9	36	
Cortona	243	1033	531	514	6	11	502	488	2	12	
Firenze	1674	5019	2587	2233	84	270	2432	2076	103	253	
Pistola	598	2126	1075	1028	26	21	1051	1002	29	20	
Rocca San Casciano	33	161	71	67	4	..	90	89	1	..	
San Miniato	159	667	365	344	18	3	302	281	16	5	
Empoli	190	591	296	289	3	4	295	290	2	3	
Prato in Toscana	432	1546	769	732	33	4	777	734	37	6	
Grosseto	114	462	241	225	12	4	221	204	13	4	
Livorno	764	2629	1348	1250	68	30	1281	1186	69	26	
Portoferraio	89	289	151	139	11	1	138	130	7	1	
Lucca	541	2078	1044	962	20	62	1034	967	20	47	
Capannori	341	1272	670	662	6	2	602	592	8	2	
Massa	269	1141	591	498	84	9	550	452	38	10	
Castelnuovo di Garfagnana	37	189	99	92	2	5	90	86	1	3	
Pontremoli	117	538	264	259	1	4	274	262	4	8	
Carrara	379	1891	960	857	95	8	931	840	86	5	
Pisa	487	1692	877	803	16	58	815	737	25	53	
Volterra	115	459	232	209	11	12	227	218	1	8	
Bagni San Giuliano	174	590	305	302	3	..	285	283	..	2	
Cascina	191	775	399	365	26	8	376	348	24	4	

(1) Si veggia la nota a pag. 22.

DELLA POPOLAZIONE NELL'ANNO 1910.

luoghi che al tempo del censimento del 10 febbraio 1901 avevano più di 20000 abitanti (1).

Anno 1910.

Totale dei nati-morti	NATI-MORTI						FIGLI NATURALI LEGITTIMATI		MORTI			COMUNI
	MASCHI			FEMMINE			Maschi	Femmine	Maschi	Femmine	Totale	
	Totale	Legittimi	Illegittimi e nati morti di stato civile ignoto	Totale	Legittime	Illegittime e nate morte di stato civile ignoto						
72	39	31	8	33	28	5	29	43	583	499	1082	Ravenna.
9	6	6	..	3	3	..	4	1	345	319	664	Faenza.
27	16	10	6	11	9	2	13	9	260	214	474	Lugo.
99	54	49	5	45	40	5	14	21	831	704	1535	Reggio nell'Emilia.
21	13	13	..	8	8	..	1	..	129	113	242	Guastalla.
70	35	34	1	35	35	..	8	8	522	498	1020	Arezzo.
86	43	39	4	43	40	3	2	2	279	235	514	Cortona.
279	147	116	31	132	110	22	67	73	2459	2051	4510	Firenze.
117	73	69	4	44	42	2	25	20	609	580	1189	Pistoia.
8	3	3	..	5	5	..	6	7	47	51	98	Rocca S. Casciano.
28	17	16	1	11	10	1	13	6	186	162	348	San Miniato.
30	15	15	..	15	14	1	2	7	178	199	377	Empoli.
71	40	37	3	31	28	3	10	17	457	441	898	Prato in Toscana.
31	22	19	3	9	7	2	12	8	161	102	263	Grosseto.
79	47	47	..	32	32	..	18	17	1089	938	2027	Livorno.
7	5	4	1	2	2	..	4	4	106	71	177	Portoferraio.
89	46	38	8	43	39	4	25	23	773	780	1553	Lucca.
64	41	41	..	23	23	..	10	5	340	321	661	Capannori.
96	46	42	4	50	44	6	37	38	308	267	575	Massa.
13	7	6	1	6	5	1	4	5	58	59	117	Castelnuovo di G.
18	15	14	1	3	3	..	1	7	135	140	275	Pontremoli.
79	38	28	5	46	37	9	52	46	535	498	1033	Carrara.
83	60	57	3	23	22	1	17	12	650	629	1279	Pisa.
20	10	9	1	10	7	3	6	6	209	175	384	Volterra.
23	13	13	..	10	10	..	4	1	139	130	269	Bagni San Giuliano
28	15	12	3	13	12	1	17	12	162	164	326	Cascina.

C. Nei 284 comuni capiluoghi di provincia, di circondario o distretto e nei 61 comuni non capi

Anno 1910.

COMUNI	MATRIMONI	NATI - VIVI									
		Totale dei nati	MASCHI					FEMMINE			
			Totale	Legittimi	Illegittimi riconosciuti da uno o da entrambi i genitori	Illegittimi non riconosciuti e nati di stato civile ignoto	Totale	Legittime	Illegittime riconosciute da uno o da entrambi i genitori	Illegittime non riconosciute e nate di stato civile ignoto	
Siena	285	984	532	477	30	25	452	404	25	23	
Montepulciano	166	550	269	260	6	3	281	274	1	6	
Ancona	482	1725	871	805	29	37	854	778	42	34	
Fabriano	244	807	418	389	14	15	389	360	12	17	
Jesi	199	774	403	380	10	13	371	356	5	10	
Senigallia	179	702	349	331	10	8	353	332	12	9	
Ascoli Piceno	251	841	435	374	40	21	406	335	53	18	
Fermo	156	850	434	403	15	16	416	397	7	12	
Macerata	174	645	335	328	..	7	310	302	1	7	
Camerino	89	364	179	168	3	8	185	173	2	10	
Pesaro	194	765	381	326	32	23	384	336	29	19	
Urbino	125	676	340	314	14	12	336	317	10	9	
Fano	220	927	480	459	16	5	447	433	7	7	
Perugia	537	2117	1076	1018	10	48	1041	972	15	54	
Foligno	233	924	465	428	28	9	456	429	24	6	
Orvieto	129	535	233	259	15	9	252	229	9	14	
Rieti	178	568	291	275	10	6	277	251	13	13	
Spoletto	200	748	381	348	15	18	367	332	15	20	
Terni	238	861	441	399	27	15	420	366	30	24	
Città di Castello	257	907	472	392	45	35	435	370	39	26	
Gubbio	200	1041	507	475	20	12	534	501	20	13	
Roma	3807	14050	7196	6093	699	404	6354	5360	580	414	
Civitavecchia	145	566	300	266	28	6	266	236	29	1	
Frosinone	94	447	234	223	7	4	213	196	11	6	
Velletri	201	713	347	326	15	6	366	343	18	5	
Viterbo	197	575	261	239	15	7	314	282	18	14	
Aquila degli Abruzzi	160	598	286	255	8	23	312	288	6	18	
Avezzano	78	381	181	180	1	..	200	193	4	3	
Cittaducale	26	188	107	104	2	1	81	77	3	1	
Sulmona	100	615	319	312	2	5	296	289	2	5	

(1) Si veggia la nota a pag. 22.

DELLA POPOLAZIONE NELL'ANNO 1910.

luoghi che al tempo del censimento del 10 febbraio 1901 avevano più di 20000 abitanti (1).

Anno 1910.

Totale del nati-morti	NATI-MORTI						FIGLI NATURALI		MORTI			COMUNI
	MASCHI			FEMMINE			LEGITTIMATI		Maschi	Femmine	Totale	
	Totale	Legittimi	Illegittimi e nati morti di stato civile ignoto	Totale	Legittime	Illegittime e nate morte di stato civile ignoto	Maschi	Femmine				
53	22	19	3	31	24	7	11	6	553	492	1045	Siena.
27	14	13	1	13	10	3	1	2	151	139	290	Montepulciano.
46	26	25	1	20	19	1	26	20	683	540	1173	Ancona.
62	38	35	3	24	20	4	10	12	247	197	444	Fabriano.
40	22	20	2	18	16	2	4	..	228	225	453	Jesi.
30	17	16	1	13	12	1	8	13	238	205	443	Senigallia.
29	15	12	3	14	12	2	44	29	309	286	595	Ascoli Piceno.
20	9	8	1	11	10	1	14	11	279	278	557	Fermo.
35	23	23	..	12	12	..	1	..	232	241	473	Macerata.
15	8	8	..	7	7	5	113	97	210	Camerino.
25	13	11	2	12	11	1	25	26	311	294	605	Pesaro.
38	22	21	1	16	15	1	9	8	188	181	369	Urbino.
25	11	11	..	14	13	1	15	9	273	243	516	Fano.
151	92	86	6	59	49	10	10	9	627	609	1236	Perugia.
32	18	16	2	14	13	1	10	20	309	296	605	Foligno.
22	10	7	3	12	11	1	6	5	166	136	302	Orvieto.
28	19	16	3	9	9	..	6	5	180	164	344	Rieti.
53	22	19	3	31	28	3	6	8	220	257	477	Spoletto.
14	10	8	2	4	4	..	25	16	307	245	552	Terni.
36	23	18	5	13	9	4	56	44	309	293	602	Città di Castello.
87	37	33	4	50	47	3	17	18	287	253	540	Gubbio.
701	386	303	83	315	244	71	242	264	5926	4994	10920	Roma.
34	14	13	1	20	17	3	16	8	188	163	351	Civitavecchia.
14	10	10	..	4	3	1	5	8	101	121	222	Frosinone.
46	15	13	2	31	25	6	13	12	207	192	399	Velletri.
29	13	8	5	16	14	2	20	17	247	211	458	Viterbo.
40	23	19	4	17	16	1	3	4	244	237	481	Aquila degli Abruzzi
29	15	15	..	14	12	2	1	2	109	110	219	Avezzano.
9	3	3	..	6	6	..	1	..	39	45	84	Cittaducale.
46	28	27	1	18	18	..	4	4	212	144	356	Sulmona.

C. Nei 284 comuni capiluoghi di provincia, di circondario o distretto e nei 61 comuni non capi

Anno 1910.

COMUNI	MATRIMONI	NATI - VIVI									
		Totale dei nati	MASCHI					FEMMINE			
			Totale	Legittimi	Illegittimi riconosciuti da uno o da entrambi i genitori	Illegittimi non riconosciuti e nati di stato civile ignoto	Totale	Legittime	Illegittime riconosciute da uno o da entrambi i genitori	Illegittime non riconosciute e nate di stato civile ignoto	
Campobasso	104	441	227	221	3	3	214	204	2	8	
Isernia	64	326	188	185	1	2	138	136	..	2	
Larino	48	221	104	101	..	3	117	115	..	2	
Chieti	169	763	375	351	3	21	388	365	2	21	
Lanciano	129	610	327	318	3	6	283	272	3	8	
Vasto	133	489	242	242	247	244	1	2	
Teramo	168	737	381	343	15	23	356	329	12	15	
Penne	75	375	204	197	1	6	171	165	1	5	
Avellino	168	882	417	390	4	23	415	377	17	21	
Ariano di Puglia	123	678	362	350	..	12	316	301	..	15	
S. Angelo dei Lombardi	60	243	119	104	..	15	124	107	..	17	
Benevento	187	838	457	441	7	9	381	364	6	11	
Cerreto Sannita	24	140	81	79	..	2	59	59	
S. Bartolomeo in Galdo	85	351	185	184	..	1	166	164	..	2	
Caserta	233	959	492	470	10	12	467	440	8	19	
Gaeta	30	99	48	43	5	..	51	49	2	..	
Nola	109	447	222	222	225	225	
Piedimonte d'Alife	33	197	80	77	..	3	117	116	..	1	
Sora	123	684	374	372	1	1	310	300	4	6	
Aversa	185	730	374	352	22	..	356	347	9	..	
Maddaloni	156	723	379	368	1	10	344	325	..	19	
S. Maria Capua Vetere	157	593	307	297	9	1	286	278	4	4	
Sessa Aurunca	164	676	313	307	1	5	363	350	..	13	
Napoli	4587	18252	9288	8470	272	546	8964	8113	254	597	
Casoria	114	568	305	305	263	261	..	2	
Castellammare di Stabia	281	1374	701	688	8	5	673	659	5	9	
Pozzuoli	291	1025	531	523	5	3	494	490	1	3	
Afragola	233	929	488	488	441	441	
S. Giovanni a Teduccio	174	887	448	440	5	3	439	429	4	6	
Torre Annunziata	295	1235	648	631	8	9	587	567	7	13	
Torre del Greco	315	1374	682	673	5	4	692	671	12	9	

(1) Si veggia la nota a pag. 22.

DELLA POPOLAZIONE NELL'ANNO 1910.

luoghi che al tempo del censimento del 10 febbraio 1901 avevano più di 20000 abitanti (1).

Anno 1910.

Totale dei nati-morti	NATI-MORTI						FIGLI NATURALI LEGITTIMATI		MORTI			COMUNI
	MASCHI			FEMMINE			Maschi	Femmine	Maschi	Femmine	Totale	
	Totale	Legittimi	Illegittimi e nati morti di stato civile ignoto	Totale	Legittime	Illegittime e nate morte di stato civile ignoto						
35	36	25	1	9	9	171	177	348	Campobasso.
1	9	8	1	6	6	101	101	202	Isernia.
11	7	6	1	4	4	3	70	76	146	Larino.
45	23	23	..	22	22	..	4	4	262	263	525	Chieti.
42	19	19	..	23	22	1	3	1	171	232	403	Lanciano.
51	37	35	2	14	14	134	184	318	Vasto.
43	26	25	1	17	15	2	3	2	264	278	542	Teramo.
25	15	14	1	10	10	..	2	..	121	129	250	Penne.
46	22	22	..	24	24	..	1	3	246	204	450	Avellino.
55	28	28	..	27	27	204	225	429	Ariano di Puglia.
14	9	9	..	5	5	74	72	146	S. Angelo dei Lomb.
64	36	36	..	28	27	1	15	13	292	299	591	Benevento.
14	6	6	..	8	7	1	46	56	102	Cerreto Sannita.
17	11	11	..	6	6	112	102	214	S. Bartolomeo in G.
49	33	32	1	16	16	..	12	4	320	304	624	Caserta.
6	3	2	1	3	2	1	4	2	42	30	72	Gaeta.
7	6	6	..	1	1	126	118	244	Nola.
10	6	6	..	4	4	1	56	69	125	Piedimonte d'Alife.
35	20	18	2	15	15	..	1	1	174	171	345	Sora.
46	25	24	1	21	21	..	5	3	395	326	721	Aversa.
68	32	31	1	36	36	258	253	511	Maddaloni.
35	15	14	1	20	19	1	3	2	222	189	411	S. Maria Capua Vet.
34	13	13	..	21	21	184	254	438	Sessa Aurunca.
1281	721	650	71	560	497	63	93	99	7668	7245	14913	Napoli.
34	20	20	..	14	14	138	195	333	Casoria.
79	43	42	1	36	35	1	2	1	439	416	855	Castellammare di S.
49	30	30	..	19	19	206	200	406	Pozzuoli.
35	12	12	..	23	23	259	270	529	Afragola.
46	27	27	..	19	19	..	1	..	215	223	438	S. Giovanni a Ted.
90	50	46	4	40	40	..	2	2	387	341	728	Torre Annunziata.
83	46	44	2	37	37	..	3	7	449	420	869	Torre del Greco.

C. Nei 284 comuni capiluoghi di provincia, di circondario o distretto e nei 61 comuni non capi

Anno 1910.

COMUNI	MATRIMONI	NATI-VIVI								
		Totale dei nati	MASCHI				FEMMINE			
			Totale	Legittimi	Illegittimi riconosciuti da uno o da entrambi i genitori	Illegittimi non riconosciuti e nati di stato civile ignoto	Totale	Legittime	Illegittime riconosciute da uno o da entrambi i genitori	Illegittime non riconosciute e nate di stato civile ignoto
Salerno	332	1679	852	730	20	102	827	699	16	112
Campagna	63	303	159	157	2	..	144	144
Sala Consilina	56	275	148	146	..	2	127	123	1	3
Vallo della Lucania	30	182	92	90	1	1	90	88	2	..
Cava dei Tirreni	205	943	464	453	1	10	479	474	2	3
Bari delle Puglie	725	3751	1891	1749	55	87	1860	1712	53	95
Altamura	167	1019	539	536	1	2	480	471	4	5
Barletta	399	1951	1006	984	11	11	945	919	14	12
Andria	493	2297	1194	1178	7	9	1103	1083	12	8
Bisceglie	264	1286	662	657	2	3	624	621	1	2
Bitonto	192	1066	546	540	2	4	520	511	5	4
Canosa di Puglia	236	1179	607	599	..	8	572	566	..	6
Corato	387	2127	1098	1082	4	12	1029	1006	1	22
Gioia dal Colle	182	935	499	482	8	9	436	421	7	8
Gravina in Puglia (1)	144	840	440	437	..	3	400	395	..	5
Molfetta	338	1405	735	729	..	6	670	663	..	7
Monopoli	160	665	324	314	..	10	341	332	1	8
Ruvo di Puglia	207	1109	574	569	2	3	535	533	1	1
Terlizzi	180	861	437	432	3	2	424	411	11	2
Trani	277	1198	618	597	6	15	580	561	8	11
Foggia	374	1887	934	896	20	18	953	912	23	18
Bovino	52	316	153	148	4	1	163	162	1	..
San Severo	260	1302	678	645	17	16	624	587	20	17
Cerignola	274	1782	868	839	14	15	914	892	8	14
Monte Sant'Angelo	221	1006	525	519	..	6	481	476	1	4
San Marco in Lamis (1)	150	743	396	392	2	2	347	345	1	1

(1) Si veggia la nota a pag. 22.

DELLA POPOLAZIONE NELL'ANNO 1910.

luoghi che al tempo del censimento del 10 febbraio 1901 avevano più di 20000 abitanti (1).

Anno 1910.

Totale dei nati-morti	NATI-MORTI						FIGLI NATURALI LEGITTIMATI		MORTI			COMUNI
	MASCHI			FEMMINE			Maschi	Femmine	Maschi	Femmine	Totale	
	Totale	Legittimi	Illegittimi e nati morti di stato civile ignoto	Totale	Legittime	Illegittime e nate morte di stato civile ignoto						
117	50	39	11	67	55	12	7	4	545	570	1115	Salerno.
24	13	13	..	11	11	..	1	..	85	96	181	Campagna.
12	5	5	..	7	7	73	71	144	Sala Consilina.
10	8	4	4	2	2	45	54	99	Vallo della Lucania.
74	45	43	2	29	29	..	4	3	298	306	604	Cava dei Tirreni.
202	116	104	12	86	79	7	40	34	1217	1262	2479	Bari delle Puglie.
33	19	19	..	14	14	284	286	570	Altamura.
155	94	91	3	61	60	1	7	2	744	732	1476	Barietta.
131	67	67	..	64	64	..	8	10	848	747	1595	Andria.
98	61	60	1	37	36	1	367	398	765	Bisceglie.
96	61	61	..	35	35	470	495	965	Bitonto.
100	62	61	1	38	37	1	413	408	821	Canosa di Puglia.
51	31	29	2	20	20	..	5	..	543	561	1104	Corato.
24	16	16	..	8	8	..	3	1	246	264	510	Gioia dal Colle.
62	36	36	..	26	26	188	219	407	Gravina in Puglia(1)
95	54	54	..	41	40	1	493	531	1024	Molfetta.
10	6	6	..	4	4	211	208	419	Monopoli.
34	22	22	..	12	12	..	3	2	385	349	734	Ruvo di Puglia.
48	22	22	..	26	25	1	1	..	369	349	718	Terlizzi.
81	51	50	1	30	27	3	8	12	569	582	1151	Trani.
119	68	60	8	51	41	10	12	8	708	696	1404	Foggia.
19	14	14	..	5	5	72	103	175	Bovino.
90	49	48	1	41	39	2	12	10	470	461	931	San Severo.
146	95	93	2	51	45	6	2	4	548	593	1141	Cerignola.
28	13	13	..	15	15	1	400	368	768	Monte Sant'Angelo.
5	4	4	..	1	1	215	238	453	S. Marco in Lamis(1)

C. Nei 284 comuni capiluoghi di provincia, di circondario o distretto e nei 61 comuni non capi

Anno 1910.

COMUNI	MATRIMONI	NATI-VIVI									
		Totale dei nati	MASCHI					FEMMINE			
			Totale	Legittimi	Illegittimi riconosciuti da uno o da entrambi i genitori	Illegittimi non riconosciuti e nati di stato civile ignoto	Totale	Legittime	Illegittime riconosciute da uno o da entrambi i genitori	Illegittime non riconosciute e nate di stato civile ignoto	
Lecce	269	980	509	452	18	39	471	422	13	36	
Brindisi	213	1074	528	480	35	13	546	488	29	29	
Gallipoli	94	584	287	265	10	12	297	282	9	6	
Taranto	499	2643	1371	1273	57	41	1272	1179	60	33	
Francavilla Fontana	138	895	440	421	6	13	455	435	5	15	
Martina Franca	190	889	442	415	6	21	447	403	5	39	
Ostuni	188	880	407	387	..	20	423	407	..	16	
Potenza	99	453	242	229	8	5	211	201	2	8	
Lagonegro	42	142	65	65	77	75	2	..	
Matera	137	763	392	389	..	3	371	364	1	6	
Melfi	93	523	252	250	1	1	271	263	5	3	
Avigliano (1)	147	708	348	343	3	2	360	359	..	1	
atanzaro	255	1089	559	472	17	70	530	445	12	73	
Cotrone	83	384	197	177	15	5	187	163	17	7	
Monteleone di Calabria	82	468	230	217	9	4	238	227	5	6	
Nicastro	120	689	341	315	4	22	348	311	4	33	
Cosenza	177	884	451	408	9	34	433	392	15	26	
Castrovillari	76	332	166	161	3	2	166	159	3	4	
Paola	85	336	161	149	5	7	175	168	4	3	
Rossano	124	498	275	260	5	10	223	209	6	8	
Reggio di Calabria	543	1890	972	896	29	47	918	844	28	46	
Gerace Marina	41	250	125	115	4	6	125	107	1	17	
Palmi	126	522	276	256	5	15	246	229	3	14	
Caltanissetta	331	1416	706	688	9	9	710	695	5	10	
Piazza Armerina	181	780	420	401	7	12	360	340	2	18	
Terranova di Sicilia	224	1122	517	501	1	15	605	580	1	24	
Castrogiovanni	226	753	416	399	8	9	337	318	4	15	
San Cataldo (1)	167	826	415	413	1	1	411	409	..	2	

(a) Si veggia la nota a pag. 22.

DELLA POPOLAZIONE NELL'ANNO 1910.

luoghi che al tempo del censimento del 10 febbraio 1901 avevano più di 20000 abitanti (1).

Anno 1910.

Totale dei nat-morti	NATI-MORTI						FIGLI NATURALI		MORTI			COMUNI
	MASCHI			FEMMINE			LEGITTIMATI		Maschi	Femmine	Totale	
	Totale	Legittimi	Illegittimi e nat-morti di stato civile ignoto	Totale	Legittime	Illegittime e nate morte di stato civile ignoto	Maschi	Femmine				
30	17	16	1	13	12	1	2	7	334	304	638	Lecce.
32	16	14	2	16	14	2	4	6	334	245	579	Brindisi.
14	13	13	..	1	1	..	9	14	103	139	242	Gallipoli.
181	111	106	5	70	66	4	30	21	732	711	1443	Taranto.
64	41	40	1	23	23	..	1	..	257	265	522	Francavilla Font.
48	27	26	1	21	19	2	5	4	207	208	415	Martina Franca.
61	30	30	..	31	30	1	229	285	514	Ostuni.
44	18	18	..	26	25	1	1	..	160	134	294	Potenza.
3	2	2	..	1	1	36	48	84	Lagonegro.
51	27	27	..	24	24	205	209	414	Matera.
43	24	24	..	19	19	150	151	301	Melfi.
70	34	34	..	36	35	1	126	153	279	Avigliano (1).
86	47	40	7	39	36	3	14	20	380	407	787	Catanzaro.
9	6	3	3	3	3	..	12	8	112	101	213	Cotrone.
33	10	8	2	23	16	7	2	..	157	161	318	Monteleone di Cal.
14	6	4	2	8	6	2	225	312	537	Nicastro.
38	15	11	4	23	17	6	1	..	241	280	521	Cosenza.
10	5	5	..	5	5	96	125	221	Castrovillari.
23	15	12	3	8	8	85	80	165	Paola.
25	17	17	..	8	8	..	3	2	118	136	254	Rossano.
124	83	71	12	41	36	5	6	6	431	402	833	Reggio di Calabria.
15	8	6	2	7	6	1	119	211	330	Gerace Marina.
29	21	20	1	8	8	147	148	295	Palmi.
36	15	15	..	21	20	1	2	3	542	530	1072	Caltanissetta.
65	35	34	1	30	29	1	7	1	275	296	571	Piazza Armerina.
43	25	25	..	18	18	..	2	..	374	353	727	Terranova di Sicilia
39	19	19	..	20	19	1	5	6	288	269	557	Castrogiovanni.
56	41	41	..	15	15	240	258	498	San Cataldo (1).

C. Nei 284 comuni capiluoghi di provincia, di circondario o distretto e nei 61 comuni non capi

Anno 1910.

COMUNI	MATRIMONI	NATI - VIVI									
		Totale dei nati	MASCHI					FEMMINE			
			Totale	Legittimi	Illegittimi riconosciuti da uno o da entrambi i genitori	Illegittimi non riconosciuti e nati di stato civile ignoto	Totale	Legittime	Illegittime riconosciute da uno o da entrambi i genitori	Illegittime non riconosciute e nate di stato civile ignoto	
Catania	1600	6144	3173	2884	162	127	2971	2704	145	122	
Acireale	303	1203	616	609	5	2	587	563	7	17	
Caltagirone	318	1231	646	625	11	10	585	572	5	8	
Nicosia	92	443	227	205	10	12	216	206	2	8	
Adernò	145	1001	526	522	3	1	475	475	
Bronte	133	657	358	351	3	4	299	297	..	2	
Giarre	186	681	329	320	6	3	352	339	6	7	
Leonforte (1)	167	662	346	342	3	1	316	307	3	6	
Paternò	226	992	506	492	12	2	486	474	11	1	
Girgenti	223	878	442	417	8	17	436	412	4	20	
Bivona	30	168	87	83	1	3	81	78	..	3	
Sciacca	165	671	323	318	2	3	348	336	2	10	
Canicatti	211	1076	569	546	6	17	507	486	4	17	
Favara	191	950	489	486	3	..	461	459	2	..	
Licata	199	1005	538	512	12	14	467	449	6	12	
Messina	1552	4993	2590	2322	219	49	2403	2165	188	50	
Castroreale	83	301	150	137	9	4	151	145	4	2	
Mistretta	99	400	219	208	3	8	181	166	1	14	
Patti	79	367	182	174	1	7	185	175	3	7	
Barcellona Pozzo di Gotto	199	753	398	391	3	4	355	347	3	5	
Palermo	2571	10646	5518	5336	53	129	5128	4929	61	138	
Cefalù	72	327	164	160	1	3	163	156	3	4	
Corleone	100	443	238	231	6	1	205	198	5	2	
Termini Imerese	154	535	275	261	11	3	260	248	10	2	
Monreale	149	557	311	310	..	1	246	246	
Partinico	174	672	330	328	2	..	342	336	4	2	
Siracusa	389	1253	633	605	13	15	620	593	7	20	
Modica	375	1438	781	726	1	54	657	608	..	54	
Noto	158	664	325	283	4	38	339	295	6	38	
Comiso	176	798	406	387	..	19	392	374	..	18	
Ragusa	289	1297	659	643	..	16	638	632	..	6	
Vittoria	284	966	489	456	6	27	477	457	3	37	

(a) Si veggia la nota a pag. 22.

DELLA POPOLAZIONE NELL'ANNO 1910.

luoghi che al tempo del censimento del 10 febbraio 1901 avevano più di 20000 abitanti (1).

Anno 1910.

Totale dei nati-morti	NATI-MORTI						FIGLI NATURALI LEGITTIMATI		MORTI			COMUNI
	M A S C H I			F E M M I N E			Maschi	Femmine	Maschi	Femmine	Totale	
	Totale	Legittimi	Illegittimi e nati morti di stato civile ignoto	Totale	Legittime	Illegittime e nate morte di stato civile ignoto						
358	185	165	20	173	157	16	54	48	1953	1943	3896	Catania.
44	22	22	..	22	22	337	378	715	Acireale.
95	49	49	..	46	46	..	1	..	429	421	850	Caltagirone.
34	24	21	3	10	10	..	5	1	127	143	270	Nicosia.
49	28	28	..	21	21	293	316	609	Adernò.
36	18	18	..	18	18	..	2	..	201	185	386	Bronte
26	14	14	..	12	12	..	4	3	188	190	378	Giarre.
19	11	9	2	8	8	200	174	374	Leonforte (1).
47	25	25	..	22	20	2	10	8	331	315	646	Paternò.
60	36	35	1	24	24	261	272	533	Girgenti.
10	7	7	..	3	3	47	49	96	Bivona.
6	2	2	..	4	2	2	1	2	177	183	360	Sciacca.
54	37	37	..	17	14	3	303	357	660	Canicatti.
49	29	28	1	20	20	..	4	1	248	252	500	Favara.
62	36	33	3	26	23	3	1	5	391	412	803	Licata.
158	83	71	12	75	68	7	76	66	1271	1136	2407	Messina.
23	17	14	3	6	5	1	17	6	95	96	191	Castroreale.
25	11	11	..	14	14	..	2	1	129	147	276	Mistretta.
12	5	5	..	7	4	3	112	103	215	Patti.
5	4	4	..	1	1	235	220	455	Barcellona Pozzo di Gotto.
362	183	177	6	179	172	7	85	99	3896	4004	7900	Palermo.
14	7	7	..	7	7	2	102	104	206	Cefalù.
22	13	13	..	9	8	1	142	155	297	Corleone.
31	13	13	..	18	17	1	14	11	170	186	356	Termini Imerese.
25	12	12	..	13	13	..	3	4	252	278	530	Monreale.
30	16	16	..	14	14	..	3	5	250	252	502	Partinico.
38	26	26	..	12	12	4	383	395	778	Siracusa.
84	48	44	4	36	32	4	8	11	566	525	1091	Modica.
39	23	23	..	16	16	..	11	10	229	236	465	Noto.
52	28	26	2	24	23	1	4	..	231	216	447	Comiso.
82	45	45	..	37	37	..	3	2	415	414	829	Ragusa.
60	35	33	2	25	24	1	5	10	315	354	669	Vittoria.

C. Nei 284 comuni capiluoghi di provincia, di circondario o distretto e nei 61 comuni non capi

Anno 1910.

COMUNI	MATRIMONI	NATI-VIVI									
		Totale dei nati	MASCHI					FEMMINE			
			Totale	Legittimi	Illegittimi riconosciuti da uno o da entrambi i genitori	Illegittimi non riconosciuti e nati di stato civile ignoto	Totale	Legittime	Illegittime riconosciute da uno o da entrambi i genitori	Illegittime non riconosciute e nate di stato civile ignoto	
Trapani	401	1882	959	916	27	16	923	893	17	13	
Alcamo	250	1191	611	596	4	11	580	570	3	7	
Mazara del Vallo	180	757	406	399	..	7	351	344	..	7	
Castelvetrano	180	764	367	348	3	16	397	376	2	19	
Marsala	413	1681	854	815	15	24	827	789	14	24	
Monte San Giuliano	217	824	404	398	1	5	420	416	3	1	
Cagliari	321	1525	747	640	62	45	778	683	82	63	
Iglesias	135	786	408	381	17	10	378	362	11	5	
Lanusei	22	128	73	69	2	2	55	52	1	2	
Oristano	48	189	99	91	3	5	90	85	3	2	
Sassari	303	1293	675	624	10	41	618	552	16	50	
Alghero	75	450	245	233	6	6	205	191	9	5	
Nuoro	63	227	104	100	3	1	123	112	6	5	
Ozieri	59	251	131	128	2	1	120	114	3	3	
Tempio Pausania	141	627	315	307	5	3	312	304	6	2	

RIASSUNTO

69 Comuni capiluoghi di provincia . .	46415	173689	88554	79690	4703	4158	85135	76516	4478	4141
215 Comuni capiluoghi di circondario o distretto	23360	108545	52921	50112	1675	1134	50624	47749	1604	1271
61 Comuni non capiluoghi aventi, al 10 febbraio 1901, più di 20000 abitanti (1)	13733	61264	31401	29886	944	571	29863	28399	882	582
TOTALE	83508	338498	172876	159688	7325	5863	165622	152664	6964	5994

(1) Non compresi cinque comuni che nel 1881 avevano più di 15000 e nel 1901 meno di 20000 abitanti. Veggasi, a tale proposito, la nota a pagina 22.

DELLA POPOLAZIONE NELL'ANNO 1910.

luoghi che al tempo del censimento del 10 febbraio 1901 avevano più di 20000 abitanti (1).

Anno 1910.

Totale dei nati-morti	NATI-MORTI						FIGLI NATURALI LEGITTIMATI		MORTI			COMUNI
	MASCHI			FEMMINE			Maschi	Femmine	Maschi	Femmine	Totale	
	Totale	Legittimi	Illegittimi e nati morti di stato civile ignoto	Totale	Legittime	Illegittime e nate morte di stato civile ignoto						
78	49	49	..	29	27	2	4	11	476	499	975	Trapani.
56	29	29	..	27	27	..	3	9	374	373	747	Alcamo.
39	27	23	4	12	11	1	2	..	213	227	440	Mazzara del Vallo.
37	15	14	1	22	21	1	1	2	233	232	465	Castelvetro.
79	39	38	1	40	37	3	6	6	417	456	873	Marsala.
34	14	14	..	20	19	1	2	1	199	250	449	Monte San Giuliano
58	33	31	2	25	21	4	26	22	503	481	984	Cagliari.
43	25	24	1	18	16	2	6	4	259	208	467	Iglesias.
6	4	4	..	2	2	33	23	56	Lanusei.
7	5	3	2	2	2	..	4	8	94	76	170	Oristano.
78	37	34	3	41	39	2	7	11	406	409	815	Sassari.
9	7	7	..	2	2	..	1	5	160	136	296	Alghero.
15	9	6	3	6	2	4	2	1	53	62	115	Nuoro.
3	1	1	..	2	2	79	78	157	Ozieri.
22	10	10	..	12	12	..	14	10	132	151	283	Tempio Pausania.

GENERALE.

8882	4935	4281	654	3947	3417	530	1943	1952	68427	63039	131466	69 Comuni capiluoghi di provincia.
4885	2755	2567	188	2130	1980	150	922	878	33449	31893	65342	215 Comuni capiluoghi di circondario o distretto.
3331	1837	1743	94	1494	1400	94	478	441	19143	18904	38047	61 Comuni non capil. aventi, al 10 feb- braio 1901, più di 20000 abit. (1).
17098	9527	8591	936	7571	6797	774	3343	3271	121019	113836	234855	TOTALE.

TAVOLA II. — MOVIMENTO DELLA POPOLAZIONE

Per provincie, compar

Anno 1910.

PROVINCIE	GENNAIO						FEBBRAIO						MARZO						
	MATRIMONI	NATI		NATI-MORTI		MORTI		MATRIMONI	NATI		NATI-MORTI		MORTI		MATRIMONI	NATI		NATI-MORTI	
		Maschi	Femmine	Maschi	Femmine	Maschi	Femmine		Maschi	Femmine	Maschi	Femmine	Maschi	Femmine		Maschi	Femmine	Maschi	Femmine
Alessandria	1216	856	812	41	30	690	661	614	873	814	39	24	739	709	260	1057	1022	44	31
Cuneo	632	827	761	40	30	637	574	475	765	721	41	33	652	657	340	938	857	55	40
Novara	1414	753	718	36	25	555	567	747	711	710	29	28	674	633	251	761	708	36	25
Torino	877	1115	1185	67	47	1058	1041	775	1079	1044	52	48	1007	988	689	1316	1239	75	37
Genova	612	1138	1116	70	58	851	825	761	1148	1025	75	61	976	864	274	1332	1295	80	66
Porto Maurizio	89	152	144	8	9	105	107	66	145	120	6	1	135	124	44	169	133	10	8
Bergamo	621	861	829	47	33	759	733	584	822	776	38	31	773	687	193	922	871	52	41
Brescia	553	838	814	46	38	647	626	465	830	810	43	33	711	645	245	930	898	55	42
Como	1437	764	784	38	27	662	601	567	751	686	37	25	622	629	169	800	746	28	25
Cremona	481	463	459	15	13	360	362	318	402	371	18	17	339	302	110	440	448	21	16
Mantova	259	407	402	35	26	298	340	236	464	402	34	24	310	277	183	508	523	30	21
Milano	2496	2397	2424	87	77	1695	1590	1178	2147	2068	78	65	1505	1410	601	2329	2244	100	67
Pavia	794	596	499	31	17	450	368	428	523	554	36	19	406	386	101	648	570	29	27
Sondrio	128	195	188	13	11	140	114	116	176	176	8	9	142	132	78	188	174	6	5
Belluno	275	246	251	11	11	182	168	348	238	215	11	11	175	211	170	237	255	9	4
Padova	293	653	613	26	37	472	408	470	649	580	38	33	394	382	339	837	746	35	21
Rovigo	249	352	346	29	23	241	246	264	431	362	22	14	241	210	172	548	466	28	17
Treviso	328	760	693	35	27	423	394	537	730	677	29	32	410	360	459	900	758	32	22
Udine	941	827	819	37	31	577	558	1026	727	696	33	27	538	502	650	852	834	42	26
Venezia	275	641	606	26	26	516	455	314	638	581	31	21	440	372	212	715	719	27	23
Verona	347	548	593	28	28	405	373	461	531	534	35	26	412	363	289	587	579	25	26
Vicenza	390	697	633	28	24	448	458	612	656	626	37	23	467	410	412	793	693	31	20
Bologna	308	735	626	31	25	512	459	367	704	658	40	29	479	443	344	769	749	33	40
Ferrara	147	498	475	35	19	281	306	177	548	478	23	25	251	246	182	609	517	26	20
Forlì	213	458	458	26	30	284	255	245	533	465	26	22	303	296	222	670	669	30	14
Modena	198	539	514	30	30	445	387	235	485	476	28	24	379	324	212	636	570	32	28
Parma	177	418	374	26	21	365	291	238	415	436	26	28	311	287	189	544	482	37	25
Piacenza	222	309	296	29	19	307	267	186	301	297	21	15	238	223	142	438	399	21	15
Ravenna	154	301	273	14	11	199	158	166	273	249	6	7	172	167	159	350	320	15	7
Reggio nell'Emilia	210	475	435	24	21	321	324	236	487	434	35	24	332	259	227	561	494	35	24
Arezzo	258	405	407	22	25	250	239	268	382	373	25	24	269	211	157	477	493	29	26
Firenze	642	1187	1146	69	57	923	871	848	1212	1221	79	61	796	716	449	1439	1402	77	51
Grosseto	94	234	219	17	8	112	114	134	232	196	12	10	137	103	88	264	214	21	16
Livorno	69	140	150	6	6	127	125	91	133	138	5	3	137	92	67	157	140	5	4
Lucca	221	490	453	27	19	264	314	313	381	360	19	15	248	245	146	426	429	27	13
Massa e Carrara	145	361	307	16	15	243	228	181	308	285	11	16	188	213	146	354	340	11	16
Pisa	254	475	461	23	20	279	273	329	514	424	18	10	317	265	136	551	493	26	16
Siena	208	314	234	16	17	212	193	250	363	311	15	24	233	203	146	461	388	22	16
Ancona	263	501	463	26	18	277	300	233	561	500	20	16	285	281	121	637	588	22	16
Ascoli Piceno	225	411	364	16	19	267	266	231	422	397	14	8	210	243	117	484	476	21	17
Macerata	207	410	417	12	17	237	246	177	420	459	28	16	221	245	91	534	554	22	25
Pesaro e Urbino	222	400	394	38	22	290	276	236	444	416	24	23	274	302	173	542	511	35	34
Perugia	622	1029	901	68	51	639	645	681	1082	959	64	45	614	631	305	1303	1301	62	57
Roma	1041	1930	1796	103	103	1285	1218	952	1734	1682	103	84	1160	1019	534	2006	1957	105	80

NEI SINGOLI MESI DELL'ANNO 1910.

timenti e pel Regno.

Anno 1910.

MORTI		APRILE								MAGGIO								GIUGNO							
		MATRIMONI		NATI		NATI-MORTI		MORTI		MATRIMONI		NATI		NATI-MORTI		MORTI		MATRIMONI		NATI		NATI-MORTI		MORTI	
		Maschi	Femmine	Maschi	Femmine	Maschi	Femmine	Maschi	Femmine	Maschi	Femmine	Maschi	Femmine	Maschi	Femmine	Maschi	Femmine	Maschi	Femmine	Maschi	Femmine	Maschi	Femmine	Maschi	Femmine
757	692	1109	1049	1088	36	28	685	612	407	1027	992	28	26	661	600	250	916	840	30	19	584	520			
704	658	624	1012	897	51	42	654	636	438	979	902	50	37	603	546	265	788	790	39	31	570	508			
575	570	756	771	726	32	28	561	533	446	710	701	28	28	508	504	256	708	719	26	20	486	451			
1094	1085	1067	1176	1114	58	47	1062	1060	732	1160	1166	57	51	1007	989	559	1113	1105	59	48	952	890			
912	854	1052	1206	1234	67	57	852	769	351	1186	1160	69	56	735	719	642	1072	1096	58	48	680	589			
169	181	119	125	129	12	3	119	115	66	139	126	3	6	115	124	82	136	109	10	4	109	81			
672	620	437	907	840	36	31	539	520	352	902	893	40	30	541	515	152	870	884	47	27	608	591			
638	565	387	972	857	54	32	583	490	291	997	876	45	31	522	570	169	987	866	42	34	586	583			
642	561	577	772	710	40	27	537	541	289	760	737	38	32	532	532	170	779	782	30	27	524	465			
388	237	237	483	444	30	21	307	283	141	495	470	23	22	311	253	46	491	437	26	22	280	239			
304	260	158	558	482	34	20	282	214	115	540	503	30	23	259	251	315	444	438	26	25	268	262			
1490	1235	1593	2274	2105	86	65	1414	1247	992	2366	2265	95	67	1393	1196	605	2397	2250	89	66	1351	1180			
410	369	510	706	656	23	24	381	328	242	637	572	23	9	344	317	181	558	553	34	15	298	286			
119	128	130	162	149	10	7	127	110	91	160	174	9	9	136	136	78	162	170	7	6	124	105			
185	205	132	223	263	11	12	175	210	78	260	241	13	11	142	162	47	276	300	11	8	151	141			
391	361	406	978	825	28	27	391	330	346	967	903	28	27	393	311	191	852	712	24	21	307	334			
230	213	171	486	494	21	17	215	213	158	543	509	26	11	215	225	124	445	454	11	14	197	216			
392	361	420	843	828	24	23	328	358	261	805	804	36	31	361	342	167	780	744	17	24	359	337			
543	514	515	780	681	24	20	538	517	242	860	774	45	19	530	456	154	887	849	37	25	406	468			
439	378	327	752	703	20	15	410	375	292	755	731	27	16	397	339	194	714	705	18	26	372	357			
372	351	361	637	595	29	20	378	307	279	677	635	24	21	314	325	135	651	600	33	20	332	303			
421	411	423	777	687	25	22	408	356	301	853	744	33	33	368	338	146	720	800	25	28	367	371			
520	462	532	802	789	30	28	482	393	406	800	846	30	21	481	395	418	683	634	34	25	377	324			
277	230	219	540	530	31	17	243	224	177	539	530	24	14	207	197	122	478	463	24	24	202	195			
345	330	341	547	567	22	14	258	255	178	540	439	15	22	236	217	204	455	404	20	15	188	184			
344	318	267	574	627	26	25	292	296	249	649	593	40	28	294	315	195	492	490	24	16	273	246			
360	322	229	549	524	34	18	327	294	207	495	463	30	13	294	283	133	472	459	23	20	256	264			
260	202	185	465	447	16	6	239	217	142	425	404	22	11	234	205	95	332	332	16	14	168	161			
181	168	325	331	314	19	6	157	158	94	290	279	10	4	162	141	129	259	254	12	7	175	120			
318	270	266	591	563	24	27	256	267	204	536	555	23	17	268	240	155	472	445	20	24	229	215			
279	270	382	507	540	22	29	240	217	160	518	480	30	21	213	195	227	431	401	22	24	196	190			
853	790	1049	1434	1375	61	58	742	681	502	1332	1256	68	46	730	598	733	1213	1171	59	48	606	585			
114	102	159	217	222	14	6	125	112	132	216	201	11	8	104	82	79	203	200	6	9	79	82			
136	93	133	141	141	6	3	117	89	55	162	140	7	3	93	100	83	142	143	5	..	104	79			
258	244	312	403	413	22	15	218	214	228	440	370	18	14	212	210	170	446	407	20	18	230	192			
193	160	184	339	305	20	14	199	169	94	343	307	11	21	160	161	111	320	314	8	14	168	153			
279	273	400	443	468	25	11	269	242	153	496	418	21	11	241	204	175	413	405	25	11	193	159			
217	199	315	442	378	30	23	203	185	160	375	336	15	15	180	144	161	298	281	10	18	156	134			
311	269	433	509	504	25	20	294	267	188	447	417	24	23	251	213	175	387	372	15	18	196	181			
229	217	280	393	392	5	18	208	190	110	393	346	19	17	178	192	97	312	321	9	10	178	139			
271	241	294	475	470	26	22	213	213	133	412	364	23	10	184	173	123	401	325	20	13	158	138			
315	287	255	474	462	20	13	264	271	187	433	388	12	9	206	205	133	346	332	18	16	188	164			
673	609	892	1288	1204	64	49	589	598	307	1233	1040	56	46	503	438	464	856	927	53	38	432	402			
1168	1110	1284	1829	1741	98	82	1189	1073	634	1712	1598	74	78	1114	953	716	1570	1502	71	60	1103	953			

Anno 1910.

PROVINCIE	LUGLIO						AGOSTO						SETTEMBRE								
	MATRIMONI	NATI		NATI-MORTI		MORTI		MATRIMONI	NATI		NATI-MORTI		MORTI		MATRIMONI	NATI		NATI-MORTI			
		Maschi	Femmine	Maschi	Femmine	Maschi	Femmine		Maschi	Femmine	Maschi	Femmine	Maschi	Femmine		Maschi	Femmine	Maschi	Femmine	Maschi	Femmine
Alessandria	170	874	891	20	19	635	581	249	836	831	24	22	636	515	349	790	713	27	25		
Cuneo	200	857	827	36	28	637	607	230	780	704	43	31	648	550	456	699	670	39	32		
Novara	193	806	775	30	11	513	523	258	820	747	34	24	487	473	341	778	858	37	27		
Torino	469	1179	1112	57	50	1040	979	437	1105	1056	43	39	910	910	688	1092	1054	52	31		
Genova	529	1245	1157	65	45	683	666	446	1187	1088	62	57	646	631	548	1149	1087	61	54		
Porto Maurizio	47	159	160	4	3	114	124	67	135	131	6	5	136	110	85	128	133	7	1		
Bergamo	105	1040	988	34	23	799	801	152	1038	983	48	38	751	679	235	1063	987	39	33		
Brescia	177	948	914	41	31	759	629	198	1003	874	39	34	689	618	253	935	891	41	30		
Como	158	823	815	29	31	586	567	151	908	821	50	29	555	521	243	972	945	40	29		
Cremona	41	514	474	27	17	285	288	80	536	479	17	9	315	267	115	550	477	31	5		
Mantova	139	476	427	24	20	304	264	117	490	526	28	24	245	205	157	470	492	30	22		
Milano	646	2493	2339	86	77	1495	1409	525	2563	2480	84	65	1371	1253	871	2604	2430	88	48		
Pavia	110	583	553	21	8	339	300	123	540	447	17	16	333	296	192	552	486	22	15		
Sondrio	52	189	203	10	6	131	151	31	210	191	14	11	142	165	33	202	197	9	4		
Belluno	51	316	261	17	8	170	157	47	378	376	10	4	157	165	48	450	429	6	9		
Padova	228	867	801	32	26	436	396	155	854	798	28	36	421	402	155	928	916	31	23		
Rovigo	100	475	465	12	14	239	229	99	529	495	17	16	226	180	101	505	493	17	11		
Treviso	127	729	704	22	19	373	332	110	816	759	27	25	317	308	149	830	761	19	25		
Udine	186	1096	1046	54	39	463	493	137	1303	1193	44	34	441	444	166	1412	1358	48	30		
Venezia	221	636	712	21	15	425	409	177	756	733	30	21	385	394	253	689	686	18	20		
Verona	194	637	631	33	16	360	356	130	701	690	28	15	372	354	152	666	694	17	19		
Vicenza	168	851	769	27	33	423	437	134	800	727	31	19	414	444	162	898	817	43	23		
Bologna	323	735	685	38	29	391	337	259	769	700	37	30	391	334	311	826	697	31	32		
Ferrara	136	538	465	17	17	220	201	96	610	552	17	14	222	201	107	596	539	15	19		
Forlì	192	456	456	15	11	232	226	166	424	406	17	13	272	285	199	451	429	16	17		
Modena	187	526	491	25	29	246	226	193	518	457	21	21	239	196	213	520	522	21	19		
Parma	123	428	439	28	15	248	211	130	460	424	35	14	233	214	175	464	475	26	23		
Piacenza	100	336	335	21	16	162	151	72	355	340	16	11	196	179	88	348	311	12	10		
Ravenna	127	263	257	9	11	136	144	94	238	240	7	10	178	185	135	262	242	11	11		
Reggio nell'Emilia	178	494	441	29	21	260	254	155	533	455	22	19	251	205	207	511	519	25	13		
Arezzo	137	375	381	26	24	232	202	119	349	325	21	11	230	221	185	352	338	18	16		
Firenze	560	1257	1223	42	41	725	650	480	1134	1116	48	53	758	634	575	1137	1012	44	42		
Grosseto	82	201	176	11	4	115	116	61	168	185	11	4	100	113	122	161	181	9	7		
Livorno	84	171	140	10	5	111	96	57	155	138	5	1	109	94	81	134	136	3	2		
Lucca	142	371	356	21	16	225	193	116	397	373	24	16	216	213	178	401	376	21	13		
Massa e Carrara	110	365	317	20	15	201	170	105	292	281	16	8	181	183	142	300	319	16	15		
Pisa	159	398	400	10	12	231	180	105	388	402	16	10	204	225	218	377	344	16	11		
Siena	119	272	276	14	19	132	142	98	275	240	16	10	201	166	151	263	252	12	12		
Ancona	131	404	369	20	18	243	246	119	387	370	18	10	253	254	278	386	377	13	8		
Ascoli Piceno	126	315	319	12	17	210	221	118	309	267	18	15	248	236	216	354	345	19	9		
Macerata	114	334	333	21	21	194	176	131	325	243	19	8	201	197	348	324	301	14	13		
Pesaro e Urbino	144	384	371	18	12	180	199	126	317	319	10	13	217	224	138	363	356	17	16		
Perugia	300	794	758	51	33	508	503	305	710	681	47	42	536	509	395	777	726	51	36		
Roma	607	1537	1487	87	67	1114	1137	667	1550	1455	83	66	1164	1014	813	1532	1448	81	57		

LAZIONE NEI SINGOLI MESI DELL'ANNO 1910.

timenti e pel Regno.

Anno 1910.

		OTTOBRE						NOVEMBRE						DICEMBRE								
MORTI		NATI		NATI-MORTI		MORTI		NATI		NATI-MORTI		MORTI		NATI		NATI-MORTI		MORTI				
Maschi	Femmine	MATRIMONI	Maschi	Femmine	Maschi	Femmine	Maschi	Femmine	MATRIMONI	Maschi	Femmine	Maschi	Femmine	Maschi	Femmine	Maschi	Femmine	Maschi	Femmine			
587	489	460	781	770	38	28	493	430	900	786	773	40	24	570	547	354	751	731	40	33	517	541
487	449	383	735	635	40	30	469	414	310	699	636	41	29	527	499	317	633	631	41	28	502	472
383	419	424	865	829	26	21	415	389	594	799	739	31	25	497	524	353	707	746	32	26	506	519
760	697	879	1088	1081	45	51	769	661	619	1101	1052	58	47	905	876	632	1027	1062	40	51	878	863
607	601	836	1140	1090	76	56	613	560	859	1098	1061	66	51	739	656	368	1090	1027	67	51	784	709
100	88	110	147	139	5	6	92	63	110	123	114	5	2	116	82	84	136	140	3	5	101	81
583	509	307	1036	1063	42	34	459	473	456	998	895	39	29	489	478	295	860	851	31	23	508	472
508	468	384	933	937	40	31	470	395	603	850	877	44	24	484	472	423	839	833	40	27	468	436
491	466	410	1032	995	29	31	446	384	318	933	839	39	25	494	443	418	854	750	46	28	426	464
297	237	208	528	460	22	16	247	225	530	464	442	27	18	266	291	216	438	393	16	9	286	252
255	217	225	544	468	32	26	252	215	405	433	418	29	24	264	218	228	493	407	27	25	248	259
1248	1057	1769	2610	2402	106	59	1210	1098	1317	2515	2281	101	79	1359	1273	1006	2421	2358	92	90	1446	1279
306	248	312	561	507	18	17	287	266	606	574	502	33	19	350	317	210	531	500	21	14	306	256
116	92	67	190	205	4	10	77	109	68	190	187	12	17	85	135	56	207	183	12	10	89	113
135	134	79	435	412	16	12	127	98	102	360	362	24	11	156	154	92	287	294	14	7	165	130
324	349	207	878	849	28	27	323	269	334	726	668	28	26	378	343	352	790	743	33	34	402	331
195	191	150	425	389	15	13	198	198	214	352	324	19	16	234	207	155	354	315	34	20	202	166
258	304	164	877	865	29	23	288	219	369	802	784	15	19	280	296	451	770	763	32	15	328	318
438	393	243	1504	1403	56	29	405	387	392	1306	1326	45	45	478	452	422	1018	1029	33	34	489	467
366	344	274	729	697	25	30	321	290	347	649	654	17	19	406	346	337	701	703	27	17	364	337
333	331	223	691	618	28	20	275	269	426	594	569	26	25	347	285	268	584	585	26	21	312	293
344	326	221	882	873	29	26	288	275	353	744	841	30	20	353	353	316	736	741	35	33	334	335
388	338	364	765	769	26	18	435	338	413	669	663	34	38	417	383	368	728	705	30	28	498	400
210	190	171	508	513	13	13	234	219	214	463	406	17	10	242	251	251	506	422	30	24	238	248
286	243	260	491	508	19	14	208	207	220	479	490	23	11	240	251	238	482	462	25	14	286	223
247	232	243	537	506	25	23	246	238	231	512	523	30	19	284	286	259	545	542	32	20	283	290
232	217	219	441	422	29	17	213	221	314	407	407	25	24	229	218	275	416	393	19	21	214	212
171	163	113	355	330	20	14	194	180	236	302	236	18	11	193	147	188	270	260	17	11	201	175
182	156	157	314	295	18	10	179	152	226	321	291	15	6	180	152	138	322	258	9	14	161	146
239	218	175	534	519	25	25	275	249	191	490	398	28	32	281	232	228	476	428	19	17	280	200
195	232	247	385	364	13	11	210	183	210	403	379	24	13	230	203	110	342	374	23	14	205	192
645	596	815	1115	1126	53	52	639	596	875	1140	1085	64	58	727	623	559	1127	1023	63	41	753	670
97	93	189	220	204	5	6	70	84	111	204	200	12	6	97	83	109	200	219	15	6	104	95
102	90	114	131	132	7	5	105	89	106	130	115	5	5	104	85	70	162	138	3	8	132	99
192	184	318	381	383	12	16	175	208	243	417	392	18	19	204	225	142	391	405	26	18	255	237
189	163	177	342	317	16	13	158	134	145	290	305	15	14	143	164	133	254	258	13	18	158	148
180	170	315	403	385	21	12	199	198	309	421	387	19	29	229	222	158	390	374	21	9	266	232
163	125	202	322	266	15	4	159	141	172	272	245	8	15	170	139	105	293	295	14	16	174	173
214	204	486	467	426	17	15	278	223	280	455	436	16	22	264	273	201	514	459	35	15	272	288
220	192	313	430	374	15	10	189	181	238	442	395	13	19	184	187	155	381	388	11	14	196	236
172	210	387	375	336	26	14	184	168	242	360	328	20	23	230	195	128	393	334	15	14	194	193
216	192	280	447	363	27	11	194	197	173	415	400	19	27	242	223	154	420	433	32	17	245	240
476	449	774	972	894	55	44	519	438	517	949	946	51	35	540	482	401	965	978	65	47	539	497
963	902	1471	1724	1654	85	65	948	832	878	1762	1679	103	82	1082	975	734	1776	1777	100	94	1000	1062

Segue TAVOLA II. — MOVIMENTO DELLA POPO

Per provincie, comparti

Anno 1910.

PROVINCIE E COMPARTIMENTI	GENNAIO						FEBBRAIO						MARZO						
	MATRIMONI	NATI		NATI-MORTI		MORTI		MATRIMONI	NATI		NATI-MORTI		MORTI		MATRIMONI	NATI		NATI-MORTI	
		Maschi	Femmine	Maschi	Femmine	Maschi	Femmine		Maschi	Femmine	Maschi	Femmine	Maschi	Femmine		Maschi	Femmine	Maschi	Femmine
Aquila degli Abruzzi	368	644	597	42	29	392	422	290	559	548	21	26	334	350	198	718	718	30	26
Campobasso	348	543	476	33	22	363	402	339	561	503	38	19	336	372	218	645	646	37	28
Chieti	279	542	528	34	42	329	381	309	631	605	39	25	275	321	242	698	626	49	36
Teramo	290	579	515	27	16	298	298	246	490	556	28	20	248	251	134	609	580	23	28
Avellino	381	683	626	38	34	409	439	364	624	566	25	18	374	373	230	714	665	37	31
Benevento	268	403	384	22	18	243	251	218	383	383	22	17	202	202	144	421	405	23	22
Caserta	620	1462	1334	60	48	770	844	626	1189	1064	52	51	649	616	455	1229	1183	66	56
Napoli	730	2541	2145	188	158	1517	1458	731	1927	1912	94	104	1199	1189	606	2070	1948	137	119
Salerno	453	1055	992	49	40	551	610	354	885	867	47	48	461	514	246	956	882	41	40
Bari delle Puglie	883	2506	1912	114	92	856	849	561	1730	1620	82	56	705	747	238	1426	1435	39	62
Foggia	451	1053	901	51	26	551	508	425	848	871	35	39	416	466	221	798	760	39	29
Lecce	553	1725	1544	79	47	816	815	474	1443	1369	58	64	656	638	313	1426	1362	81	54
Potenza	469	780	696	48	43	512	526	379	745	711	35	47	380	436	184	809	721	52	37
Catanzaro	369	968	884	36	24	442	535	303	841	795	28	29	398	383	276	890	838	36	22
Cosenza	330	858	782	20	24	375	444	327	756	769	36	19	299	378	229	761	789	37	30
Reggio di Calabria	344	921	819	42	24	350	372	377	863	751	30	23	302	310	235	826	810	34	23
Caltanissetta	287	860	708	26	20	541	522	237	590	610	20	23	364	386	116	556	517	26	21
Catania	631	1520	1199	60	49	819	801	467	1108	1027	52	62	599	615	298	1025	1006	72	51
Girgenti	380	960	775	29	22	404	398	255	744	743	30	26	310	308	161	603	615	32	26
Messina	380	1003	859	44	36	483	430	363	862	745	31	23	385	401	271	867	736	31	25
Palermo	652	1568	1244	49	43	781	848	550	1177	1117	36	44	735	731	328	1144	1042	45	34
Siracusa	365	1077	813	46	37	543	514	288	786	657	35	28	419	422	237	642	650	23	26
Trapani	338	734	583	24	19	279	304	236	502	522	24	16	270	267	69	420	425	18	20
Cagliari	328	932	840	40	37	566	551	294	895	841	28	33	499	432	219	894	822	36	31
Sassari	135	587	528	22	22	270	304	132	543	512	18	16	301	275	111	585	484	23	18

RIASSUNTO PER

Piemonte	4139	3551	3476	184	132	2940	2843	2611	3428	3289	161	133	3072	2987	1540	4072	3826	210	133
Liguria	701	1290	1260	78	67	956	932	827	1293	1145	81	62	1111	988	318	1501	1428	90	74
Lombardia	6769	6521	6399	312	242	5011	4734	3902	6115	5843	292	223	4810	4468	1680	6765	6474	321	244
Veneto	3093	4724	4554	220	207	3264	3060	4032	4600	4271	236	187	3077	2810	2703	5469	5050	229	159
Emilia	1629	3733	3451	215	176	2714	2447	1850	3746	3493	205	174	2465	2245	1677	4577	4200	229	173
Toscana	1891	3606	3377	196	167	2410	2357	2414	3525	3308	184	163	2325	2048	1335	4129	3899	218	158
Marche	917	1722	1638	92	76	1071	1088	877	1847	1772	86	63	990	1071	502	2197	2129	100	92
Umbria	622	1029	901	68	51	639	645	681	1082	959	64	45	614	631	305	1303	1301	62	57
Lazio	1041	1930	1796	103	103	1285	1218	952	1734	1682	103	84	1160	1019	534	2006	1957	105	80
Abruzzi e Molise	1285	2308	2116	136	109	1382	1503	1184	2241	2212	126	90	1193	1294	792	2670	2570	139	118
Campania	2452	6144	5481	357	298	3490	3602	2293	5008	4792	240	238	2885	2894	1681	5390	5083	304	268
Puglie	1887	5284	4357	244	165	2223	2172	1460	4021	3860	175	159	1777	1851	772	3650	3557	209	145
Basilicata	469	780	696	48	43	512	526	379	745	711	35	47	380	436	184	809	721	52	37
Calabria	1043	2747	2485	98	72	1167	1351	1007	2460	2315	94	71	999	1071	740	2477	2437	107	75
Sicilia	3033	7722	6181	278	226	3850	3317	2396	5769	5421	228	222	3082	3080	1480	5257	4991	247	203
Sardegna	463	1519	1368	62	59	836	855	426	1438	1353	46	49	800	707	330	1479	1306	59	44
REGNO	31439	54610	49536	2691	2193	33750	33150	27291	49052	46426	2356	2010	30740	29600	16573	53751	50929	2681	2060

LAZIONE NEI SINGOLI MESI DELL'ANNO 1910.

menti e pel Regno.

Anno 1910.

MORTI		APRILE						MAGGIO						GIUGNO								
		NATI		NATI-MORTI		MORTI		NATI		NATI-MORTI		MORTI		NATI		NATI-MORTI		MORTI				
		Maschi	Femmine	Maschi	Femmine	Maschi	Femmine	Maschi	Femmine	Maschi	Femmine	Maschi	Femmine	Maschi	Femmine	Maschi	Femmine	Maschi	Femmine			
345	349	276	658	689	32	25	337	335	229	722	636	33	20	345	314	238	606	545	25	24	276	294
358	387	316	606	555	30	21	299	354	223	515	483	23	22	296	298	214	501	455	31	16	281	294
254	315	315	654	556	33	37	271	296	233	539	545	38	18	227	187	235	531	492	29	22	299	236
255	251	304	552	476	25	13	237	247	154	475	432	32	17	209	192	149	455	419	25	15	224	204
402	367	278	610	601	22	18	336	335	232	602	564	26	26	338	323	197	537	535	25	23	319	316
208	240	219	385	339	19	17	191	204	142	324	337	17	14	145	162	132	322	277	11	9	178	172
634	634	523	1120	1120	63	55	593	571	507	1065	1010	50	46	557	577	436	971	939	43	37	609	624
1231	1138	784	1825	1723	121	90	1097	1121	872	1642	1604	131	106	1102	1029	947	1530	1581	122	80	1104	1054
447	465	379	818	849	46	39	425	478	365	780	782	38	33	401	422	340	762	725	46	46	460	462
850	849	874	1422	1333	76	52	855	849	495	1487	1320	76	53	888	843	349	1299	1272	77	56	895	882
440	430	376	669	626	44	41	409	420	312	706	651	33	27	440	477	197	660	639	33	27	537	514
690	626	485	1452	1372	64	57	617	626	422	1249	1202	67	42	582	587	294	1127	1058	53	43	670	626
397	457	470	722	702	39	38	402	446	237	715	677	39	28	344	377	281	661	644	37	31	397	407
375	419	335	740	729	31	27	359	443	283	661	646	32	12	326	365	214	640	542	30	22	353	362
367	393	358	674	698	30	31	270	333	282	641	634	30	18	290	356	261	644	560	26	15	265	329
320	375	370	752	741	34	31	353	303	320	686	617	21	25	279	288	322	630	612	39	22	276	299
333	328	319	447	460	23	22	318	292	178	496	434	29	21	260	263	195	493	409	21	24	322	344
616	581	728	996	973	59	51	587	591	300	1062	988	57	50	645	623	461	1046	970	60	50	657	659
306	312	459	548	547	38	18	270	279	99	596	540	23	26	287	301	246	543	450	23	18	325	315
423	464	472	809	811	34	32	397	452	278	750	739	27	26	400	383	358	654	584	30	25	350	333
861	843	866	1036	904	34	35	789	736	178	956	864	33	31	736	770	476	950	827	40	41	654	677
383	401	577	579	575	36	29	427	394	156	605	578	36	22	410	404	276	517	447	29	21	461	436
229	263	447	452	427	17	15	217	240	40	463	433	19	13	216	229	161	384	348	24	14	201	218
458	404	274	744	681	25	18	401	418	237	676	675	19	18	404	356	274	559	539	25	17	280	286
264	276	181	469	455	18	10	265	273	181	420	423	15	15	230	256	208	419	377	9	16	176	208

COMPARTIMENTI.

3130	3005	3556	4008	3825	177	145	2962	2841	2023	3876	3761	163	142	2779	2639	1330	3525	3454	154	118	2592	2369
1081	985	1171	1331	1363	79	60	971	884	417	1325	1286	72	62	850	843	724	1208	1205	68	52	789	669
4613	3975	4029	6834	6243	313	227	4170	3733	2513	6857	6490	303	223	4038	3770	1666	6688	6380	301	222	4039	3711
2973	2794	2754	5476	5076	182	156	2843	2666	1957	5720	5341	232	169	2725	2498	1158	5325	5164	176	166	2491	2527
2605	2302	2364	4399	4361	202	141	2254	2104	1657	4274	4109	194	130	2176	1993	1451	3643	3481	173	145	1868	1709
2329	2131	2934	3926	3842	200	159	2113	1909	1484	3882	3503	181	139	1933	1694	1739	3466	3322	155	142	1732	1574
1126	1014	1262	1851	1828	76	73	979	941	568	1685	1515	78	59	819	783	528	1446	1350	62	57	720	622
673	609	892	1288	1204	64	49	589	598	307	1233	1040	56	46	503	438	464	856	927	53	38	432	402
1168	1110	1284	1829	1741	98	82	1189	1073	634	1712	1598	74	78	1114	953	716	1570	1502	71	60	1103	953
1212	1302	1211	2470	2276	120	96	1144	1232	839	2251	2096	126	77	1077	1001	836	2093	1911	110	77	1080	1028
2922	2844	2183	4758	4632	271	219	2642	2709	2118	4413	4297	262	225	2543	2513	2052	4122	4057	247	195	2670	2628
1980	1905	1735	3543	3381	184	150	1881	1895	1229	3442	3173	176	122	1910	1907	840	3086	2969	163	126	2102	2022
397	457	470	722	702	39	38	402	446	237	715	677	39	28	344	377	281	661	644	37	31	397	407
1062	1187	1063	2166	2168	85	89	982	1079	885	1988	1897	83	55	895	1009	797	1914	1714	95	59	894	990
3151	3192	3868	4867	4697	241	202	3005	2984	1229	4928	4576	224	189	2954	2973	2173	4587	4035	227	193	2970	2982
722	680	455	1213	1136	43	28	666	691	418	1096	1098	34	33	634	612	482	978	916	34	33	456	494
31144	29492	31231	50681	48475	2374	1914	28792	27785	18515	49397	46462	2297	1777	27294	26003	17237	45168	43031	2126	1714	26335	25087

Segue TAVOLA II. — MOVIMENTO DELLA POPO

Per provincie, compar

Anno 1910.

PROVINCIE E COMPARTIMENTI	LUGLIO						AGOSTO						SETTEMBRE						
	MATRIMONI	NATI		NATI-MORTI		MORTI	MATRIMONI	NATI		NATI-MORTI		MORTI	MATRIMONI	NATI		NATI-MORTI			
		Maschi	Femmine	Maschi	Femmine	Maschi		Femmine	Maschi	Femmine	Maschi	Femmine		Maschi	Femmine	Maschi	Femmine	Maschi	Femmine
Aquila degli Abruzzi	245	607	529	17	32	412	384	200	509	481	24	24	479	510	324	524	447	23	9
Campobasso	162	472	492	26	25	374	452	106	453	392	25	13	414	446	246	461	438	24	21
Chieti	197	422	464	20	18	319	330	167	430	397	21	22	329	374	221	465	388	29	18
Teramo	111	401	357	22	15	275	309	120	335	299	17	15	292	281	200	380	334	15	14
Avellino	171	546	538	13	33	375	401	133	519	480	24	20	411	442	203	635	549	32	18
Benevento	82	362	324	9	8	233	206	77	298	312	15	12	222	240	137	351	312	16	16
Caserta	334	1008	938	43	40	763	832	357	998	936	48	47	717	747	440	1029	1018	50	49
Napoli	884	1635	1617	83	66	1198	1181	771	1619	1577	113	71	1091	1032	833	1675	1562	88	80
Salerno	276	819	774	50	39	547	560	264	758	681	41	31	512	574	388	725	710	38	39
Bari delle Puglie	360	1263	1203	73	44	1009	1046	480	1248	1173	73	53	1086	1161	701	1255	1220	79	59
Foggia	140	649	637	37	24	636	652	130	656	686	42	23	558	616	232	693	630	36	21
Lecce	365	1099	1066	55	36	692	728	559	1125	1103	55	38	636	661	459	1074	1093	62	37
Potenza	201	746	660	32	25	519	603	170	715	645	34	40	565	686	361	732	726	38	34
Catanzaro	216	619	616	24	26	420	449	201	632	600	31	24	452	484	276	649	598	24	21
Cosenza	287	649	613	23	15	365	438	276	615	549	24	17	429	456	308	647	589	33	23
Reggio di Calabria	302	690	584	35	18	388	385	326	635	574	27	30	373	352	380	647	616	35	36
Caltanissetta	180	487	412	28	19	441	405	137	442	478	16	23	387	408	302	480	447	36	18
Catania	483	1088	955	56	39	764	812	256	976	998	61	46	673	671	782	1060	894	51	62
Girgenti	207	564	466	16	21	482	526	93	486	461	35	20	523	568	285	536	520	26	17
Messina	491	661	655	27	31	425	421	194	664	623	30	30	369	367	453	614	625	34	16
Palermo	535	1014	952	35	30	713	723	134	1040	922	40	38	654	707	609	1057	937	47	45
Siracusa	275	544	577	35	26	466	495	237	563	555	35	29	412	419	308	609	584	26	24
Trapani	168	375	389	16	16	271	296	25	437	418	18	16	292	254	310	437	414	21	17
Cagliari	255	623	509	21	19	390	407	232	656	590	22	22	408	407	440	682	657	36	12
Sassari	109	434	431	17	14	235	271	152	489	441	17	11	289	368	284	451	430	15	10

RIASSUNTO PER

Piemonte	1032	3716	3605	143	108	2825	2690	1174	3541	3338	144	116	2681	2448	1834	3359	3295	155	115
Liguria	576	1404	1317	69	48	797	790	513	1322	1219	68	62	782	741	633	1277	1220	68	55
Lombardia	1428	7066	6713	272	213	4698	4409	1377	7288	6801	297	226	4401	4004	2100	7348	6905	300	186
Veneto	1275	5607	5389	218	170	2883	2809	989	6137	5771	215	170	2733	2691	1186	6378	6154	199	160
Emilia	1371	3776	3569	182	149	1895	1750	1165	3907	3574	172	132	1982	1799	1435	3978	3734	157	144
Toscana	1393	3410	3269	154	136	2022	1749	1141	3158	3060	157	113	1999	1849	1652	3125	2958	139	118
Marche	515	1437	1392	71	63	827	842	494	1338	1199	65	46	919	911	980	1427	1379	63	46
Umbria	300	794	758	51	33	508	503	305	710	681	47	42	536	509	395	777	726	51	36
Lazio	607	1537	1487	87	67	1114	1137	667	1550	1455	83	66	1164	1014	813	1532	1448	81	57
Abruzzi e Molise	715	1902	1842	85	90	1380	1475	593	1727	1569	87	74	1514	1611	991	1830	1607	91	62
Campania	1747	4370	4191	198	186	3106	3180	1602	4192	3986	241	181	2953	3035	2001	4415	4151	224	202
Puglie	865	3011	2906	165	104	2337	2426	1169	3029	2962	170	114	2280	2438	1392	3027	2943	177	117
Basilicata	201	746	660	32	25	519	603	170	715	645	34	40	565	686	361	732	726	38	34
Calabrie	805	1958	1813	82	59	1173	1272	803	1882	1723	82	71	1254	1292	964	1943	1803	92	80
Sicilia	2339	4733	4406	213	182	3562	3678	1126	4608	4455	235	202	3310	3394	3049	4793	4421	241	199
Sardegna	364	1057	940	38	33	625	678	384	1145	1031	39	33	697	775	724	1133	1087	51	22
REGNO	15533	46524	44257	2060	1671	30271	29991	13672	46249	43469	2136	1688	29770	29197	20510	47074	44557	2127	1633

LAZIONE NEI SINGOLI MESI DELL'ANNO 1910.

timenti e pel Regno.

Anno 1910.

MORTI		OTTOBRE								NOVEMBRE								DICEMBRE							
		MATRIMONI		NATI		NATI-MORTI		MORTI		MATRIMONI		NATI		NATI-MORTI		MORTI		MATRIMONI		NATI		NATI-MORTI		MORTI	
		Maschi	Femmine	Maschi	Femmine	Maschi	Femmine	Maschi	Femmine	Maschi	Femmine	Maschi	Femmine	Maschi	Femmine	Maschi	Femmine	Maschi	Femmine	Maschi	Femmine	Maschi	Femmine	Maschi	Femmine
430	402	303	590	534	27	14	326	378	262	545	540	24	24	351	328	321	550	500	21	22	298	302			
349	391	322	554	571	26	19	299	303	252	567	528	17	18	340	388	313	522	497	36	17	337	382			
282	330	321	553	504	39	17	267	286	263	564	568	29	29	282	308	340	523	536	40	31	367	377			
220	213	239	418	411	26	26	185	210	199	486	444	23	16	238	246	171	487	465	37	21	223	233			
374	358	321	657	658	19	20	323	352	258	617	633	28	32	293	353	409	639	608	31	28	330	349			
201	202	208	431	394	20	16	191	229	152	393	352	19	13	238	243	200	383	383	25	20	256	257			
701	663	608	1198	1145	49	44	710	753	651	1287	1192	40	46	705	700	690	1147	1194	44	46	729	727			
1442	1382	949	1893	1702	127	91	1214	1255	925	1838	1758	133	99	1088	1153	959	1478	1537	135	131	1231	1198			
500	503	476	907	902	40	40	482	523	497	920	878	49	41	513	558	454	845	867	54	43	544	618			
852	1023	836	1393	1430	91	59	939	975	578	1409	1342	103	67	1032	999	566	852	1166	82	78	1054	1015			
441	489	366	759	763	39	25	403	453	292	806	757	30	32	462	444	433	609	745	47	31	447	443			
624	586	604	1379	1318	65	35	615	636	696	1283	1235	63	44	664	693	548	1027	1183	76	53	656	662			
492	525	483	823	867	30	35	394	438	340	842	807	34	39	401	475	362	737	751	42	47	431	452			
366	378	408	769	765	41	26	365	360	360	787	766	40	19	392	429	421	647	709	37	27	383	503			
369	423	415	742	647	39	13	386	452	319	728	754	42	27	375	476	384	653	675	23	32	402	481			
302	338	394	758	738	31	19	331	342	350	754	738	48	30	365	372	363	667	718	47	24	403	416			
309	333	401	558	604	22	19	323	343	306	569	534	38	32	331	332	194	475	573	24	17	306	346			
602	599	813	1093	1073	63	64	544	583	580	1093	1048	73	57	649	649	402	856	977	57	56	625	716			
424	496	408	625	615	27	27	392	403	409	667	636	41	21	389	414	205	577	600	45	23	336	346			
319	323	481	718	656	33	23	315	287	446	751	738	39	27	359	384	328	653	711	32	24	403	415			
614	571	819	1107	1099	44	34	634	641	588	1163	1092	43	36	683	720	417	864	1043	41	41	650	734			
373	365	445	699	664	33	26	389	413	276	697	662	45	19	442	484	410	516	646	40	34	439	425			
230	264	453	498	471	28	17	232	257	384	472	492	26	21	275	272	51	349	448	14	17	260	277			
383	425	551	729	682	25	17	461	438	506	686	652	27	30	456	488	334	773	727	32	21	481	520			
247	309	360	447	434	16	10	279	292	265	419	426	25	13	302	287	208	505	467	21	13	270	305			

COMPARTIMENTI.

2167	2054	2146	3469	3315	149	130	2146	1894	2423	3385	3200	170	125	2499	2446	1656	3118	3170	153	138	2403	2395
707	689	946	1287	1229	81	62	705	623	969	1221	1175	71	53	875	738	452	1226	1167	70	56	885	790
3804	3294	3682	7434	7037	293	224	3448	3165	4303	6957	6441	324	235	3791	3627	2848	6643	6275	285	231	3777	3531
2393	2372	1561	6421	6106	226	130	2225	2005	2537	5533	5528	204	181	2632	2436	2393	5240	5173	234	181	2596	2377
1955	1757	1702	3945	3862	175	134	1984	1804	2045	3643	3414	190	151	2071	1920	1945	3745	3470	181	149	2161	1894
1763	1653	2377	3299	3177	142	119	1715	1633	2176	3277	3108	165	159	1904	1744	1386	3159	3146	178	130	2047	1846
822	798	1466	1719	1499	85	50	845	769	933	1672	1559	68	91	920	878	638	1708	1614	93	60	907	957
476	449	774	972	894	55	44	519	438	517	949	946	51	35	540	482	401	965	978	65	47	539	497
963	902	1471	1724	1654	85	65	948	832	878	1762	1679	103	82	1082	975	734	1776	1777	100	94	1000	1062
1281	1336	1185	2115	2020	118	76	1077	1177	976	2162	2080	93	87	1211	1270	1145	2082	1998	134	91	1225	1294
3218	3108	2562	5091	4801	255	211	2920	3112	2483	5055	4813	269	231	2837	3007	2752	4492	4589	289	268	3090	3149
1917	2098	1806	3531	3511	195	119	1957	2064	1566	3498	3334	196	143	2158	2136	1547	2488	3094	205	162	2157	2120
492	525	483	823	867	30	35	394	438	340	842	807	34	39	401	475	362	737	751	42	47	431	452
1037	1139	1217	2269	2145	111	58	1082	1154	1029	2269	2258	130	76	1132	1277	1168	1967	2102	107	83	1188	1400
2874	2951	3823	5298	5182	250	210	2829	2927	2989	5412	5202	305	213	3128	3255	2007	4290	4998	253	212	3019	3259
630	734	911	1176	1116	41	27	740	730	771	1105	1078	52	43	758	775	542	1278	1194	53	34	751	825
26496	25859	28112	50573	48415	2291	1744	25534	24765	26935	48742	46622	2425	1944	27039	27441	21976	44914	45496	2442	1983	28176	27848

TAVOLA III. — MATRIMONI CLASSIFICATI SECONDO LO STATO CIVILE DEGLI SPOSI.

Per provincie, compartimenti e pel Regno.

Anno 1910.

Anno 1910.

PROVINCIE	MATRIMONI				TOTALE	PROVINCIE E COMPARTIMENTI	MATRIMONI				TOTALE
	tra celibi		tra vedovi				tra celibi		tra vedovi		
	nubili	vedove	nubili	vedove			nubili	vedove	nubili	vedove	
Alessandria	5771	98	305	164	6338	Aquila degli Abruzzi . .	2839	52	294	129	3254
Cuneo	4118	79	361	112	4670	Campobasso	2527	45	252	235	3059
Novara	5503	91	361	78	6033	Chieti	2678	47	241	156	3122
Torino	7519	205	560	139	8423	Teramo	2015	40	151	81	2317
Genova	6463	189	515	111	7278	Avellino	2649	63	271	194	3177
Porto Maurizio	876	18	62	13	969	Benevento	1697	37	145	100	1979
Bergamo	3468	78	247	96	3889	Caserta	5414	142	411	280	6247
Brescia	3757	86	207	98	4148	Napoli	8552	367	666	446	10031
Como	4420	76	327	80	4903	Salerno	3916	88	304	189	4492
Cremona	2306	46	111	61	2524	Bari delle Puglie	5921	158	475	367	6921
Mantova	2362	30	92	53	2537	Foggia	2976	108	212	279	3575
Milano	12244	354	689	312	13599	Lecce	4999	156	356	261	5772
Pavia	3473	41	178	77	3769	Potenza	3284	88	296	269	3937
Sondrio	827	17	80	4	928	Catanzaro	3110	85	318	149	3662
Belluno	1295	24	115	35	1469	Cosenza	3240	68	328	140	3776
Padova	3225	31	174	46	3476	Reggio di Calabria	3339	82	476	186	4083
Rovigo	1839	17	69	32	1957	Caltanissetta	2363	91	231	170	2855
Treviso	3306	34	156	46	3542	Catania	5296	176	464	265	6201
Udine	4670	66	265	73	5074	Girgenti	2715	84	258	150	3207
Venezia	5941	71	150	61	3223	Messina	3729	124	509	153	4515
Verona	2989	47	179	50	3265	Palermo	5340	126	444	242	6152
Vicenza	3338	44	208	47	3637	Siracusa	3347	125	268	160	3900
Bologna	4059	60	216	78	4413	Trapani	2307	58	198	119	2682
Ferrara	1874	24	77	24	1999	Cagliari	3249	176	344	175	3944
Forlì	2495	29	112	42	2678	Sassari	2020	63	169	74	2326
Modena	2449	29	140	64	2682	RIASSUNTO PER COMPARTIMENTI.					
Parma	2170	35	137	72	2414	Piemonte	22911	473	1587	493	25464
Piacenza	1598	23	101	47	1769	Liguria	7339	207	577	124	8247
Ravenna	1801	14	73	16	1904	Lombardia	32857	728	1931	781	36297
Reggio nell'Emilia	2218	34	118	62	2432	Veneto	23603	334	1316	390	25643
Arezzo	2242	39	125	54	2460	Emilia	18664	248	974	405	20291
Firenze	7454	107	368	158	8087	Toscana	20022	361	1094	445	21922
Grosseto	1254	36	48	22	1360	Marche	8863	113	565	139	9680
Livorno	890	27	56	37	1010	Umbria	5447	107	301	108	5963
Lucca	2287	39	170	38	2534	Lazio	3393	275	486	177	10331
Massa e Carrara	1477	32	122	42	1673	Abruzzi e Molise	10059	184	908	601	11752
Pisa	2521	42	108	40	2711	Campania	22228	692	1797	1209	25926
Siena	1897	39	97	54	2087	Puglie	13896	422	1043	907	16268
Ancona	2601	38	157	62	2858	Basilicata	3284	88	296	269	3937
Ascoli Piceno	2051	19	143	13	2226	Calabria	9689	235	1122	475	11521
Macerata	2142	33	169	31	2375	Sicilia	25097	784	2372	1259	29512
Pesaro e Urbino	2069	23	96	33	2221	Sardegna	5269	239	513	249	6270
Perugia	5447	107	301	108	5963	REGNO	238621	5490	16832	8031	269024
Roma	9393	275	486	177	10331						

FAVOLA IV. — SPOSI E SPOSE CLASSIFICATI SECONDO CHE SOTTOSCRISSERO O NO L'ATTO DI MATRIMONIO.

A. — Per provincie, compartimenti e pel Regno.

Anno 1910.

Anno 1910.

PROVINCIE	ATTI DI MATRIMONIO					NUMERO DEI CONIUGI					
	TOTALE	SOTTOSCRITTI			Non sottoscritti da nessuno degli sposi	CHE SOTTOSCRISSERO L'ATTO DI MATRIMONIO			CHE DICHIARARONO DI NON SAPER SCRIVERE		
		dallo sposo e dalla sposa	dal solo sposo	dalla sola sposa		TOTALE	Maschi	Femm.	TOTALE	Maschi	Femm.
Alessandria	6338	5956	181	140	61	12233	6137	6096	443	201	242
Cuneo	4670	4299	162	164	45	8924	4461	4463	416	209	207
Novara	6093	5767	138	106	22	11778	5905	5873	288	128	160
Torino	8423	8142	164	92	25	16540	8306	8234	306	117	189
Genova	7278	6187	507	374	210	13255	6694	6561	1301	584	717
Porto Maurizio	969	878	53	27	11	1836	931	905	102	38	64
Bergamo	3889	3563	145	141	40	7412	3708	3704	366	181	185
Brescia	4148	3671	199	201	77	7742	3870	3872	554	278	276
Como	4903	4753	67	70	13	9643	4820	4823	163	83	80
Cremona	2524	2158	149	150	67	4615	2307	2308	433	217	216
Mantova	2537	1959	307	184	87	4409	2266	2143	665	271	394
Milano	13599	12540	435	392	232	25907	12975	12932	1291	624	667
Pavia	3769	3395	140	163	71	7093	3535	3558	445	234	211
Sondrio	928	890	25	9	4	1814	915	899	42	13	29
Belluno	1469	1320	95	36	18	2771	1415	1356	167	54	113
Padova	3476	2431	517	290	238	5669	2948	2721	1283	526	755
Rovigo	1957	1167	411	130	249	2875	1578	1297	1039	379	660
Treviso	3542	2751	426	214	151	6142	3177	2965	942	365	577
Udine	5074	4025	763	158	128	8971	4788	4183	1177	236	891
Venezia	3223	1968	556	265	434	4757	2524	2233	1689	699	990
Verona	3265	2593	390	156	126	5732	2983	2749	798	282	516
Vicenza	3637	3049	359	149	80	6606	3408	3198	668	229	439
Bologna	4413	3339	497	298	279	7473	3836	3637	1353	577	776
Ferrara	1999	1096	457	132	314	2781	1553	1228	1217	446	771
Forlì	2678	1124	601	273	680	3122	1725	1397	2234	953	1281
Modena	2682	1791	464	212	215	4258	2255	2003	1106	427	679
Parma	2414	1733	308	209	164	3983	2041	1942	845	373	472
Piacenza	1769	1297	152	220	100	2966	1449	1517	572	320	252
Ravenna	1904	1069	291	230	314	2659	1360	1299	1149	544	605
Reggio nell'Emilia	2432	1652	497	131	152	3932	2149	1783	932	283	649
Arezzo	2460	950	767	151	592	2818	1717	1101	2102	743	1359
Firenze	8087	4926	1535	510	1116	11897	6461	5436	4277	1626	2651
Grosseto	1860	766	278	99	217	1909	1044	865	811	316	495
Livorno	1010	828	90	53	39	1799	918	881	221	92	129
Lucca	2534	1876	376	133	144	4266	2252	2014	802	282	520
Massa e Carrara	1673	949	410	101	213	2409	1359	1050	937	314	623
Pisa	2711	1520	704	138	349	3882	2224	1658	1540	487	1053
Siena	2087	812	581	119	575	2324	1393	981	1850	694	1156
Ancona	2858	1520	688	159	491	3887	2208	1679	1829	650	1179
Ascoli Piceno	2226	672	772	79	703	2195	1444	751	2257	782	1475
Macerata	2375	882	789	126	578	2679	1671	1008	2071	704	1367
Pesaro e Urbino	2221	895	510	216	600	2516	1405	1111	1926	816	1110
Perugia	5963	2431	1657	385	1490	6904	4088	2816	5022	1875	3147
Roma	10331	6256	2163	361	1551	15036	8419	6617	5626	1912	3714

Segue TAVOLA IV. — SPOSI E SPOSE CLASSIFICATI SECONDO CHE SOTTOSCRISSERO O NO L'ATTO DI MATRIMONIO.

A. — Per provincie, compartimenti e pel Regno.

Anno 1910.

Anno 1910.

PROVINCIE E COMPARTIMENTI	ATTI DI MATRIMONIO					NUMERO DEI CONIUGI					
	TOTALE	SOTTOSCRITTI			Non sottoscritti da nessuno degli sposi	CHE SOTTOSCRISSERO L'ATTO DI MATRIMONIO			CHE DICHIARARONO DI NON SAPER SCRIVERE		
		dallo sposo e dalla sposa	dal solo sposo	dalla sola sposa		TOTALE	Maschi	Femm.	TOTALE	Maschi	Femm.
Aquila degli Abruzzi	3254	1658	969	145	482	4430	2627	1803	2078	627	1451
Campebasso	3059	1015	1037	117	890	3184	2052	1132	2934	1007	1927
Chieti	3122	945	1058	103	1016	3051	2003	1048	3193	1119	2074
Teramo	2317	552	812	99	854	2015	1364	651	2619	953	1666
Avellino	3177	891	1002	85	1199	2869	1893	976	3485	1284	2201
Benevento	1979	490	738	54	697	1772	1228	544	2186	751	1435
Caserta	6247	2152	1934	297	1864	6535	4086	2449	5959	2161	3798
Napoli	10031	4827	1848	678	2678	12180	6675	5505	7882	3356	4526
Salerno	4492	1528	1192	260	1512	4508	2720	1788	4476	1772	2704
Bari delle Puglie	6921	2105	1373	476	2967	6059	3478	2581	7783	3443	4340
Foggia	3575	1126	812	237	1400	3301	1938	1363	3849	1637	2212
Lecce	5772	1536	1657	262	2317	4991	3193	1798	6553	2579	3974
Potenza	3937	979	827	174	1957	2959	1806	1153	4915	2131	2784
Catanzaro	3662	749	999	155	1759	2652	1748	904	4672	1914	2758
Cosenza	3776	891	967	157	1761	2906	1858	1048	4646	1918	2728
Reggio di Calabria	4083	803	1106	125	2049	2837	1909	928	5329	2174	3155
Caltanissetta	2855	860	496	281	1218	2497	1356	1141	3213	1499	1714
Catania	6201	1946	1089	526	2640	5507	3035	2472	6895	3166	3729
Girgenti	3207	835	632	218	1522	2520	1467	1053	3894	1740	2154
Messina	4515	1522	1115	316	1562	4475	2637	1838	4555	1878	2677
Palermo	6152	2986	998	642	1526	7612	3984	5628	4692	2168	2524
Siracusa	3900	973	739	166	2022	2851	1712	1139	4949	2188	2761
Trapani	2682	943	508	275	956	2669	1451	1218	2695	1231	1464
Cagliari	3944	935	1097	250	1662	3217	2032	1185	4671	1912	2759
Sassari	2326	809	595	168	754	2381	1404	977	2271	922	1349

RIASSUNTO PER COMPARTIMENTI.

Piemonte	25464	24164	645	502	153	49475	24809	24666	1453	655	798
Liguria	8247	7065	560	401	221	15091	7625	7466	1403	622	781
Lombardia	36297	32929	1467	1310	591	68635	34396	34239	3959	1901	2058
Veneto	25643	19304	3517	1398	1424	43523	22821	20702	7763	2822	4941
Emilia	20291	13101	3267	1705	2218	31174	16368	14806	9406	3923	5485
Toscana	21922	12627	4741	1309	3245	31304	17368	13936	12540	4554	7986
Marche	9680	3969	2759	580	2372	11277	6728	4549	8083	2952	5131
Umbria	5963	2431	1657	385	1490	6904	4088	2816	5022	1875	3147
Lazio	10331	6256	2163	361	1551	15036	8419	6617	5626	1912	3714
Abruzzi e Molise	11752	4170	3876	464	3242	12680	8046	4634	10824	3706	7118
Campania	25926	9888	6714	1374	7950	27864	16602	11262	23988	9324	14664
Puglie	16268	4767	3842	975	6684	14351	8609	5742	18185	7659	10526
Basilicata	3937	979	827	174	1957	2959	1806	1153	4915	2131	2784
Calabria	11521	2443	3072	437	5569	3395	5515	2880	14647	6006	8641
Sicilia	29512	10065	5577	2424	11446	28131	15642	12489	30893	13870	17023
Sardegna	6270	1744	1692	418	2416	5598	3436	2162	6942	2834	4108
REGNO	269024	155902	46376	14217	52529	372397	202278	170119	165651	66746	98905

Segue TAVOLA IV. — SPOSI E SPOSE CLASSIFICATI SECONDO CHE SOTTOSCRISSERO O NO L'ATTO DI MATRIMONIO.

B. — Nei 69 comuni capiluoghi di provincia.

Anno 1910.

Anno 1910.

COMUNI CAPILUOGHI DI PROVINCIA			SOTTOSCRISSERO l'atto di matrimonio			DICHIARARONO di non saper scrivere			COMUNI CAPILUOGHI DI PROVINCIA			SOTTOSCRISSERO l'atto di matrimonio			DICHIARARONO di non saper scrivere		
Sposi	Spose	in totale	Sposi	Spose	in totale	Sposi	Spose	in totale	Sposi	Spose	in totale	Sposi	Spose	in totale	Sposi	Spose	in totale
Alessandria	583	588	1166	2	2	4	Ancona	433	394	827	49	88	137				
Cuneo	181	179	360	4	6	10	Ascoli Piceno	164	98	262	87	153	240				
Novara	321	321	642	8	8	16	Macerata	143	103	246	31	71	102				
Torino	2924	2891	5815	25	58	83	Pesaro	145	150	295	49	44	93				
Genova	1719	1703	3422	64	80	144	Perugia	356	303	659	181	234	415				
Porto Maurizio	53	53	106	Roma	3704	3429	7133	103	378	481				
Bergamo	340	343	683	12	9	21	Aquila degli Abruzzi	141	103	244	19	57	76				
Brescia	496	494	990	7	9	16	Campobasso	77	51	128	27	53	80				
Como	303	304	607	1	..	1	Chieti	127	64	191	42	105	147				
Cremona	275	269	544	7	13	20	Teramo	111	63	174	57	105	162				
Mantova	181	176	357	7	12	19	Avellino	134	98	232	34	70	104				
Milano	4629	4611	9240	43	61	104	Benevento	142	83	225	45	104	149				
Pavia	246	249	495	9	6	15	Caserta	186	147	333	47	86	133				
Sondrio	61	61	122	Napoli	3706	3131	6837	381	1456	2337				
Belluno	158	152	310	8	14	22	Salerno	244	188	432	88	144	232				
Padova	559	532	1091	35	62	97	Bari delle Puglie	494	350	844	231	375	606				
Rovigo	65	61	126	9	13	22	Foggia	241	205	446	133	169	302				
Treviso	251	235	486	12	28	40	Lecce	236	189	425	33	80	113				
Udine	271	251	522	8	28	36	Potenza	71	56	127	28	43	71				
Venezia	998	934	1932	57	121	178	Catanzaro	162	119	281	93	136	229				
Verona	460	456	916	10	14	24	Cosenza	113	70	183	64	107	171				
Vicenza	326	318	644	12	20	32	Reggio di Calabria	352	233	585	191	310	501				
Bologna	1267	1236	2503	40	71	111	Caltanissetta	196	154	350	135	177	312				
Ferrara	521	465	986	92	148	240	Catania	1042	902	1944	558	698	1256				
Forlì	314	303	617	113	124	237	Girgenti	136	105	241	87	118	205				
Modena	441	407	848	69	103	172	Messina	1016	782	1798	536	770	1306				
Parma	316	317	633	13	12	25	Palermo	1954	1827	3781	617	744	1361				
Piacenza	220	219	439	7	8	15	Siracusa	222	177	399	117	162	279				
Ravenna	403	386	789	164	181	345	Trapani	265	220	485	136	181	317				
Reggio nell'Emilia	484	451	935	41	74	115	Cagliari	238	217	455	83	104	187				
Arezzo	315	212	527	85	188	273	Sassari	197	179	376	106	124	230				
Firenze	1628	1605	3233	46	69	115	TOTALE dei 69 comuni capiluoghi di provincia	40232	36930	77162	6183	9485	15668				
Grosseto	93	82	175	21	32	53											
Livorno	719	679	1398	45	85	130											
Lucca	508	480	988	33	61	94											
Massa	170	113	283	99	156	255											
Pisa	438	373	811	49	114	163											
Siena	247	236	483	38	49	87											

TAVOLA V. — SPOSI E SPOSE CLASSIFICATI SECONDO L'ETÀ E LO STATO CIVILE, PER COMPARTIMENTI E PEL REGNO.

Anno 1910.

A. — Sposi.

Anno 1910.

COMPARTIMENTI	ETÀ DEGLI SPOSI																		TOTALE degli sposi											
	Sotto 18 anni		18 e 19		20-24		25-29		30-34		35-39		40-44		45-49		50-54		55-59		60-64		65-69		70 e più		Età ignota		Celti	Vedovi
	Celti	Vedovi	Celti	Vedovi	Celti	Vedovi	Celti	Vedovi	Celti	Vedovi	Celti	Vedovi	Celti	Vedovi	Celti	Vedovi	Celti	Vedovi	Celti	Vedovi	Celti	Vedovi	Celti	Vedovi	Celti	Vedovi	Celti	Vedovi		
Piemonte	3	265	1	8707	27	8664	284	3269	363	1182	377	520	336	224	241	437	165	61	122	14	105	10	56	5	51	23	2384	2080		
Liguria	96	..	2087	9	3122	58	1202	110	574	128	256	127	112	91	49	70	29	55	5	23	4	19	3	11	7	7566	701		
Lombardia	2	155	..	12739	31	14901	339	3754	645	1121	528	501	403	212	291	98	170	40	144	23	88	6	48	5	22	28	33385	2712		
Veneto	2	231	..	8157	15	10762	145	3033	345	954	323	462	290	180	211	69	135	39	99	17	81	7	42	3	18	21	23997	1706		
Emilia	364	..	6326	10	7358	144	2487	231	874	235	485	236	267	166	116	128	63	96	23	71	15	44	5	25	29	18912	1379		
Toscana	3	383	..	7614	16	8029	153	2634	269	833	248	431	284	190	190	103	136	50	104	30	94	8	60	6	32	19	20383	1539		
Marche	78	..	3033	11	3861	71	1116	95	383	95	208	103	107	86	63	84	26	72	18	48	6	17	4	22	13	8976	704		
Umbria	4	65	..	1678	9	2206	32	862	64	346	72	217	56	85	54	50	47	22	32	9	22	7	17	1	3	2	5554	409		
Lazio	3	198	1	3054	11	3540	44	1355	85	674	101	385	98	237	95	111	84	64	60	25	45	5	23	2	13	15	9668	663		
Abruzzi e Molise	17	723	4	4389	28	3351	135	1062	223	344	171	141	133	85	160	34	164	32	147	14	146	2	95	5	52	14	10243	1509		
Campania	32	1240	..	9677	78	7614	261	2514	400	926	367	429	410	232	303	106	312	64	290	34	275	15	181	7	123	30	22920	3006		
Puglie	12	463	..	5285	20	5931	134	1611	292	542	269	234	238	112	249	56	230	24	174	15	141	6	102	4	59	18	14318	1950		
Basilicata	3	247	..	1752	13	933	57	220	80	84	63	30	63	19	48	11	54	11	59	1	61	5	34	4	33	2	3372	565		
Calabria	20	902	1	4304	36	2747	110	1118	194	332	220	178	242	100	206	65	182	46	153	26	114	14	77	6	60	16	9924	1597		
Sicilia	21	803	..	9312	65	9479	297	3654	478	1277	519	582	433	309	453	211	424	105	363	61	280	24	196	13	119	27	25881	3631		
Sardegna	54	..	1085	9	2218	56	1206	108	531	144	199	115	88	103	55	92	28	67	13	28	7	21	..	18	14	5508	762		
REGNO	122	6275	7	89759	333	95096	2320	31037	3932	11077	3861	5353	3557	2569	2947	1334	2467	704	2037	328	1622	141	1037	73	661	278	271	244111	24913	

Segue TAVOLA V. — SPOSI E SPOSE CLASSIFICATI SECONDO L'ETÀ E LO STATO CIVILE, PER COMPARTIMENTI E PEL REGNO.

B. — Spose.

Anno 1910.

Anno 1910.

COMPARTIMENTI	ETÀ DELLE SPOSE														TOTALE delle spose																	
	Sotto i 15 anni		15-19		20-24		25-29		30-34		35-39		40-44		45-49		50-54		55-59		60-64		65-69		70 e più		Età ignota		Nubili		Vedove	
	Nubili	Vedove	Nubili	Vedove	Nubili	Vedove	Nubili	Vedove	Nubili	Vedove	Nubili	Vedove	Nubili	Vedove	Nubili	Vedove	Nubili	Vedove	Nubili	Vedove	Nubili	Vedove	Nubili	Vedove	Nubili	Vedove	Nubili	Vedove	Nubili	Vedove		
Piemonte	1	5006	4	12763	56	4916	138	1800	178	542	121	281	137	121	121	52	77	23	69	7	36	3	20	..	5	53	2	24498	966			
Liguria	1396	1	8626	20	1684	47	572	57	227	56	94	46	56	48	19	28	11	14	5	8	2	1	..	4	24	1	7916	391			
Lombardia	5448	2	21053	102	5692	306	1539	333	568	248	254	187	115	141	29	81	18	48	3	35	2	22	1	1	66	3	34788	1509			
Veneto	1	3003	..	14769	22	4989	127	1244	158	495	103	217	98	92	82	44	46	7	48	3	28	2	9	1	3	52	..	24919	724			
Emilia	3238	..	10268	29	3905	80	1189	105	454	87	270	89	159	81	52	68	26	49	18	41	3	19	2	2	54	3	19638	653			
Toscana	3200	..	11335	32	4428	102	1221	154	430	113	215	96	132	94	56	75	26	65	10	40	7	28	2	4	54	3	21116	806			
Marche	1305	..	5242	9	1975	39	480	49	166	38	99	24	76	32	35	25	18	16	10	11	2	3	1	5	19	1	9428	252			
Umbria	795	..	3036	9	1247	27	357	28	135	30	94	31	40	33	15	20	10	15	3	11	4	5	..	4	12	2	5748	215			
Lazio	7	1484	..	4577	13	2246	49	732	67	365	67	223	82	130	62	68	53	17	25	9	18	2	6	1	6	18	4	9879	452			
Abruzzi e Molise	5	2396	3	5514	37	2192	91	505	98	179	85	73	83	92	81	19	89	12	72	8	74	1	35	1	22	24	4	10967	785			
Campania	6	4659	5	11975	81	4863	200	1405	273	544	296	262	223	113	229	61	174	35	163	18	148	7	65	3	35	74	9	24025	1901			
Puglie	11	3514	11	7478	76	2798	158	678	187	233	179	95	150	52	136	25	138	16	135	10	84	5	44	4	25	20	6	14939	1329			
Basilicata	2	1325	1	1647	19	415	43	94	46	44	35	13	23	12	39	8	33	4	36	2	39	5	23	..	13	9	2	3580	357			
Calabria	4	3546	3	4798	50	1522	96	495	98	180	92	110	103	50	71	44	68	25	63	5	41	2	15	1	8	31	2	10811	710			
Sicilia	33	9596	24	10768	120	4144	226	1471	239	647	270	314	225	212	248	99	225	62	198	42	142	18	77	9	43	54	6	27469	2043			
Sardegna	1006	1	2463	25	1385	53	513	96	208	89	105	73	41	72	22	26	9	25	4	9	2	14	..	2	24	3	5782	488			
REGNO	70	50917	55	131540	702	47801	1782	13795	2466	5417	1909	2719	1675	1439	1581	648	1226	919	1041	157	765	67	386	28	132	538	51	255503	13521			

TAVOLA VI. — PARTI MULTIPLI PER PROVINCE, COMPARTIMENTI E PEL REGNO.

Anno 1910.

Anno 1910.

PROVINCE	TOTALE DEI PARTI MULTIPLI	PARTI DOPPI						PARTI TRIPLI						TOTALE DEI NATI DA PARTI MULTIPLI	
		NUMERO DEI PARTI				NUMERO DEI NATI da parti doppi		NUMERO DEI PARTI			NUMERO DEI NATI da parti tripli				
		1 maschio e 1 femmina	2 maschi	2 femmine		Maschi	Femmine	TOTALE	2 maschi e 1 femmina	2 femmine e 1 maschio	3 maschi	3 femmine	Maschi		Femmine
Alessandria	216	80	73	60	226	200	426	..	1	..	2	1	8	9	435
Cuneo	199	65	70	64	205	193	398	398
Novara	226	77	68	78	213	233	446	2	1	5	4	9	455
Torino	278	91	95	89	281	269	550	2	1	4	5	9	559
Genova	270	82	106	77	294	236	530	1	2	..	2	4	11	15	545
Porto Maurizio	40	15	16	9	47	33	80	80
Bergamo	220	88	70	61	228	210	438	..	1	1	2	3	441
Brescia	245	90	79	74	248	238	486	1	1	3	3	6	492
Como	216	67	75	72	217	211	428	1	1	3	3	6	434
Cremona	150	55	48	44	151	143	294	..	1	2	..	7	2	9	303
Mantova	175	62	54	56	170	174	344	..	1	2	..	7	2	9	353
Milano	631	230	210	185	650	600	1250	2	..	4	..	16	2	18	1268
Pavia	183	73	45	57	163	187	350	3	3	2	..	15	9	24	374
Sondrio	51	23	16	12	54	46	100	1	2	1	3	103
Belluno	94	29	34	30	97	89	186	1	..	3	..	3	189
Padova	a) 330	133	90	100	313	333	646	3	1	1	1	10	8	18	(a) 668
Rovigo	213	76	75	62	226	200	426	426
Treviso	250	76	79	91	234	258	492	1	1	1	1	6	6	12	504
Udine	338	132	109	91	350	314	664	1	2	1	2	7	11	18	682
Venezia	293	117	88	88	293	293	586	586
Verona	239	77	84	76	245	229	474	1	1	3	3	6	480
Vicenza	251	94	78	74	250	242	492	2	..	1	2	7	8	15	507
Bologna	250	93	79	72	251	237	488	..	3	..	3	3	15	18	506
Ferrara	201	76	60	63	196	202	398	..	1	1	..	4	2	6	404
Forlì	159	60	50	45	160	150	310	2	1	1	..	8	4	12	322
Modena	169	65	46	57	157	179	336	1	..	3	..	3	339
Parma	139	50	51	36	152	122	274	1	..	1	..	5	1	6	280
Piacenza	116	44	40	30	124	104	228	1	1	2	4	6	234
Ravenna	86	28	30	26	88	80	168	1	..	1	..	5	1	6	174
Reggio nell'Emilia	144	56	46	40	148	136	284	..	1	..	1	1	5	6	290
Arezzo	131	56	40	33	136	122	258	1	1	3	3	6	264
Firenze	416	152	124	140	400	432	332	832
Grosseto	51	19	19	13	57	45	102	102
Livorno	43	14	11	13	36	50	86	86
Lucca	106	39	35	28	109	95	204	..	1	2	1	7	5	12	216
Massa e Carrara	103	42	34	25	110	92	202	2	..	6	..	6	208
Pisa	133	50	34	46	118	142	260	1	2	3	6	9	269
Siena	105	31	46	28	123	87	210	210
Ancona	144	64	50	30	164	124	288	288
Ascoli Piceno	98	40	32	24	104	88	192	1	1	3	3	6	198
Macerata	121	48	41	30	130	108	238	1	1	2	4	6	244
Pesaro e Urbino	152	59	46	45	151	149	300	1	1	3	3	6	306
Perugia	306	121	95	85	311	291	602	1	2	1	1	7	8	15	617
Roma	528	204	145	170	494	544	1038	1	3	2	3	11	16	27	1065

(a) Compreso un parto quadruplo (un maschio e tre femmine).

Segue TAVOLA VI. — PARTI MULTIPLI PER PROVINCE, COMPARTIMENTI E PEL REGNO.

Anno 1910.

Anno 1910.

PROVINCE E COMPARTIMENTI	TOTALE DEI PARTI MULTIPLI	PARTI DOPPI						PARTI TRIPLI						TOTALE DEI PARTI DA PARTI MULTIPLI	
		NUMERO DEI PARTI			NUMERO DEI NATI da parti doppi			NUMERO DEI PARTI			NUMERO DEI NATI da parti tripli				
		1 maschio e 1 femmina	2 maschi	2 femmine	Maschi	Femmine	TOTALE	2 maschi e 1 femmina 3 femmine	1 maschio 3 maschi	3 femmine	Maschi	Femmine	TOTALE		
Aquila degli Abruzzi	137	50	48	36	146	122	268	..	2	1	..	5	4	9	277
Campobasso	159	60	54	44	168	148	316	..	1	1	2	3	319
Chieti	151	63	49	39	161	141	302	302
Teramo	105	41	32	32	105	105	210	210
Avellino	128	45	52	31	149	107	256	256
Benevento	84	30	31	22	92	74	166	1	..	3	..	3	169
Caserta	306	122	82	101	286	324	610	..	1	1	2	3	613
Napoli	395	163	121	106	405	375	780	3	..	2	..	12	3	15	795
Salerno	187	64	58	65	180	194	374	374
Bari delle Puglie	361	135	125	98	385	331	716	1	1	..	1	3	6	9	725
Foggia	239	84	77	76	238	236	474	1	..	1	..	5	1	6	480
Lecce	266	86	99	73	284	232	516	1	3	3	1	14	10	24	540
Potenza	170	60	60	48	180	156	336	1	1	2	4	6	342
Catanzaro	133	51	38	41	127	133	260	..	1	..	2	1	8	9	269
Cosenza	177	68	61	47	190	162	352	1	..	3	3	355
Reggio di Calabria	131	46	42	41	130	128	258	1	1	3	3	6	264
Caltanissetta	123	51	31	40	113	131	244	1	..	3	..	3	247
Catania	(a) 258	80	95	79	270	238	508	..	2	..	1	2	7	9	(a) 521
Girgenti	164	54	49	60	152	174	326	..	1	1	2	3	329
Messina	190	63	65	58	193	179	372	1	2	1	..	7	5	12	384
Palermo	272	102	88	80	278	262	540	..	2	2	4	6	546
Siracusa	172	56	58	56	172	168	340	1	..	1	..	5	1	6	346
Trapani	143	53	44	44	141	141	282	2	..	6	6	288
Cagliari	168	57	63	46	183	149	332	..	2	2	4	6	338
Sassari	108	37	35	35	107	107	214	1	..	3	..	3	217

RIASSUNTO PER COMPARTIMENTI.

Piemonte	919	313	306	291	925	895	1820	4	2	..	3	10	17	27	1847
Liguria	310	97	122	86	341	269	610	1	2	..	2	4	11	15	625
Lombardia	1871	687	597	561	1881	1809	3690	7	7	11	1	54	24	78	3768
Veneto	(b) 2008	734	637	612	2008	1958	3966	7	4	6	7	36	36	72	(b) 4042
Emilia	1264	472	402	369	1276	1210	2486	5	6	5	5	31	32	63	2549
Toscana	1088	403	343	331	1089	1065	2154	..	1	6	4	19	14	33	2187
Marche	515	211	169	129	549	469	1018	3	2	..	1	8	10	18	1036
Umbria	306	121	95	85	311	291	602	1	2	1	1	7	8	15	617
Lazio	523	204	145	170	494	544	1038	1	3	2	3	11	16	27	1065
Abruzzi e Molise	552	214	183	151	580	516	1096	..	3	1	..	6	6	12	1108
Campania	1100	424	344	325	1112	1074	2186	3	1	3	..	16	5	21	2307
Puglie	866	305	301	247	907	799	1706	3	4	4	2	22	17	39	1745
Basilicata	170	60	60	48	180	156	336	1	1	2	4	6	342
Calabrie	441	165	141	129	447	423	870	1	2	..	3	4	14	18	888
Sicilia	(a) 1322	459	430	417	1319	1293	2612	2	7	3	3	20	25	45	(a) 2661
Sardegna	276	94	98	81	290	256	546	..	2	1	..	5	4	9	555
REGNO	(c) 13536	4963	4373	4032	13709	13027	26736	39	48	43	36	255	243	498	(c) 27242

(a) Compreso un parto quadruplo (tre maschi e una femmina).
 (b) Id. id. (un maschio e tre femmine).
 (c) Compresi due parti quadrupli (quattro maschi e quattro femmine).

TAVOLA VII. — MORTI CLASSIFICATI SECONDO IL SESSO E LO STATO CIVILE, PER COMPARTIMENTI E PEL REGNO.

Anno 1910.

Anno 1910.

COMPARTIMENTI	MASCHI						FEMMINE					
	celibi		coniugati	vedovi	di stato civile ignoto	Totale	nubili		contingate	vedove	di stato civile ignoto	Totale
	di non oltre 15 anni	di oltre 15 anni					di non oltre 15 anni	di oltre 15 anni				
	10741	5069	10899	5371	116	32196	9573	4860	7262	8830	86	30611
Piemonte	3273	1927	3532	1688	89	10509	2990	1503	2450	2682	47	9672
Liguria	22888	6201	14286	7044	181	50600	19997	6164	9445	10621	194	46421
Lombardia	15089	3987	9021	4603	135	32885	13192	3478	6880	7333	162	31045
Veneto	5501	1648	3514	2028	41	12732	4786	1109	2711	2986	19	11591
Emilia } Ex Ducati (a)	5298	2081	3895	2082	47	13398	4660	1548	2749	3140	36	12133
} Romagne (b)	8430	3543	7785	4405	129	24292	7582	2622	5761	6161	71	22187
Toscana	4692	1184	3310	1808	51	10945	4282	1171	2402	2777	42	10674
Marche	2678	927	1795	1135	33	5568	2690	695	1446	1412	28	6201
Umbria	5741	1977	3735	1684	153	13290	5502	1302	2638	2778	38	12248
Lazio	6940	1227	4331	2227	51	14776	6672	1243	3861	3687	60	15523
Abruzzi e Molise	15325	4209	10619	4420	503	35276	14959	3783	8109	8496	434	35781
Campania	14854	1896	5805	2043	81	24679	13918	1999	4638	4373	106	25084
Puglie	2860	363	1414	582	15	5234	2709	434	1187	1491	7	5838
Basilicata	6351	1146	3743	1488	137	12865	6340	1443	2882	3430	126	14221
Calabria	20194	3529	10091	3447	470	37731	19626	3869	7388	7623	336	38492
Sicilia	3603	1221	2418	1003	70	8315	3503	977	2056	1942	78	8556
Sardegna												
REGNO	154553	42135	100193	47088	2302	346241	143911	37900	73795	79742	1370	336218

(a) Provincie di Modena, Parma, Piacenza e Reggio nell'Emilia.

(b) Provincie di Bologna, Ferrara, Forlì e Ravenna.

TAVOLA VIII. — MORTI CLASSIFICATI SECONDO L'ETÀ ED IL SESSO, PER COMPARTIMENTI E PEL REGNO.

Anno 1910.

Anno 1910.

ANNI DI ETÀ dei morti	PIEMONTE		LIGURIA		LOMBARDIA		VENETO		EMILIA				TOSCANA		MARCHE		UMBRIA	
	Maschi	Femmine	Maschi	Femmine	Maschi	Femmine	Maschi	Femmine	Ex Ducati (a)		Romagne (b)		Maschi	Femmine	Maschi	Femmine	Maschi	Femmine
									Maschi	Femmine	Maschi	Femmine						
Non superiore a 1 anno .	6480	5262	1896	1601	14378	11758	9505	7605	3785	3398	3498	2925	5083	4311	2755	2447	1595	1458
Da oltre 1 anno a 2 anni.	1611	1537	551	540	4067	3660	2429	2261	800	555	819	735	1476	1400	946	908	515	525
» 2 anni a 3 »	697	682	218	218	1433	1356	962	999	255	217	279	264	574	544	331	352	204	212
» 3 » 4 »	480	454	139	118	800	718	478	526	144	122	162	157	285	298	149	164	84	100
» 4 » 5 »	283	354	92	86	567	521	354	358	114	79	118	104	223	199	98	74	66	76
Da 0 » 5 »	9551	8289	2896	2563	21240	18013	13728	11749	5098	4371	4876	4185	7641	6752	4279	3945	2464	2371
Da oltre 5 » 6 »	225	225	69	85	325	377	225	266	84	35	59	71	141	141	63	73	46	47
» 6 » 7 »	185	184	46	57	257	292	189	190	52	60	66	62	108	106	51	52	28	29
» 7 » 8 »	118	137	54	46	163	195	172	168	44	49	48	52	95	104	35	37	31	25
» 8 » 9 »	113	141	39	46	152	186	148	137	37	39	33	37	73	64	22	33	17	28
» 9 » 10 »	123	102	37	31	133	146	140	132	46	37	43	44	64	72	22	26	17	17
» 5 » 10 »	764	789	245	265	1030	1196	874	893	263	220	249	266	481	487	193	221	139	146
» 10 » 11 »	104	112	33	20	139	149	111	107	29	34	37	47	68	67	27	20	12	16
» 11 » 12 »	72	109	14	37	123	149	90	120	23	25	29	34	53	60	27	23	19	13
» 12 » 13 »	77	84	29	33	108	130	92	111	37	46	18	42	64	64	22	16	10	28
» 13 » 14 »	74	89	20	32	114	160	99	106	24	41	42	39	55	64	25	25	12	23
» 14 » 15 »	99	101	36	40	134	200	95	106	27	49	42	47	68	88	19	32	22	23
» 10 » 15 »	426	495	132	162	618	788	487	550	140	195	168	209	308	343	120	116	75	103
» 15 » 20 »	602	834	210	246	936	1315	611	773	210	262	300	329	518	578	147	204	125	135
» 20 » 25 »	978	972	346	320	1205	1431	872	848	315	312	388	346	635	655	216	229	155	167
» 25 » 30 »	732	995	295	354	1052	1308	704	819	237	320	252	331	497	623	176	215	116	149
» 30 » 35 »	744	904	311	329	1017	1253	623	780	192	284	241	267	492	575	154	183	121	128
» 35 » 40 »	764	830	325	298	987	1115	641	760	202	283	218	254	581	540	155	189	104	129
» 40 » 45 »	826	832	387	325	1149	1106	659	735	265	246	293	289	559	583	176	177	130	130
» 45 » 50 »	1005	913	487	310	1376	1073	803	670	319	243	374	314	738	559	263	256	151	148
» 50 » 55 »	1217	1020	463	329	1704	1377	889	766	397	337	446	336	800	656	338	286	172	183
» 55 » 60 »	1584	1339	548	393	2297	1797	1079	921	516	402	552	423	1011	854	438	353	243	181
» 60 » 65 »	2039	1869	624	499	2874	2531	1547	1368	643	631	893	667	1494	1291	616	608	351	331
» 65 » 70 »	2453	2390	692	650	3709	3361	2078	2058	883	790	1014	898	1763	1566	720	789	407	383
» 70 » 75 »	2966	2893	777	787	3781	3524	2424	2427	1081	947	1166	1038	2149	2045	938	981	494	492
» 75 » 80 »	2729	2452	737	756	3050	2694	2195	2225	1044	858	1038	1023	2199	1947	1000	925	585	487
» 80 » 85 »	1874	1777	588	634	1758	1665	1589	1636	617	568	610	615	1617	1366	662	640	482	336
» 85 » 90 »	757	759	337	309	623	608	807	825	265	252	260	271	679	576	287	273	214	157
» 90 » 95 »	155	191	76	108	106	134	176	162	32	54	40	53	138	156	50	63	28	30
» 95 » 100 »	9	30	7	13	8	17	18	22	1	6	7	4	20	17	2	6	11	9
Al di sopra di 100 »	..	1	2	1	..	1	1	1	..	1	..	1	2	1	..	1
Età ignota.	21	37	24	21	80	114	30	57	12	9	13	14	20	17	15	14	1	6
TOTALE . . .	32196	30611	10509	9672	50600	46421	32835	31045	12732	11591	13398	12133	24292	22187	10945	10674	6568	6201

(a) Provincie di Modena, Parma, Piacenza e Reggio nell'Emilia.

(b) Provincie di Bologna, Ferrara, Forlì e Ravenna.

Segue TAVOLA VIII. — MORTI CLASSIFICATI SECONDO L'ETÀ ED IL SESSO, PER COMPARTIMENTI E PEL REGNO.
Anno 1910. Anno 1910.

ANNI DI ETÀ dei morti	LAZIO		ABRUZZI e MOLISE		CAM- PANIA		PUGLIE		BASILI- CATA		CALABRIE		SICILIA		SARDE- GNA		REGNO		TOTALE
	Maschi	Femmine	Maschi	Femmine	Maschi	Femmine	Maschi	Femmine	Maschi	Femmine	Maschi	Femmine	Maschi	Femmine	Maschi	Femmine	Maschi	Femmine	
Non superiore a 1 anno .	2662	2352	3641	3173	7645	6899	6478	5729	1390	1260	3399	3507	9948	9164	1780	1481	85913	74330	160243
Da oltre 1 anno a 2 anni.	1408	1432	1473	1526	3183	3215	4122	3724	713	678	1181	1108	4645	4843	659	694	30598	29341	59939
» 2 anni a 3 »	616	606	616	624	1471	1469	1827	1758	296	294	582	566	2029	1956	349	408	12739	12525	25264
» 3 » 4 »	301	301	315	367	823	784	853	829	127	130	290	275	1099	1061	216	238	6745	6642	13387
» 4 » 5 »	207	187	208	224	557	590	419	510	83	84	219	181	694	668	136	148	4438	4443	8881
Da 0 » 5 »	5194	4878	6253	5914	13679	12957	13699	12550	2609	2446	5671	5637	18415	17692	3140	2969	140433	127281	267714
Da oltre 5 » 6 »	108	131	146	147	404	448	286	332	57	53	132	163	436	437	97	90	2903	3121	6024
» 6 » 7 »	92	78	105	121	288	306	189	223	50	42	122	109	337	324	68	87	2233	2322	4555
» 7 » 8 »	57	72	74	94	228	221	143	154	31	37	80	78	218	211	67	67	1658	1747	3405
» 8 » 9 »	46	43	61	65	175	171	89	121	22	31	60	54	171	190	44	50	1302	1436	2738
» 9 » 10 »	64	62	60	57	134	156	92	106	16	21	52	28	117	125	38	39	1198	1201	2399
» 5 » 10 »	367	386	446	484	1229	1302	799	936	176	184	446	432	1279	1287	314	333	9294	9827	19121
» 10 » 11 »	37	47	55	75	131	167	88	99	13	19	45	57	96	121	25	40	1050	1197	2247
» 11 » 12 »	31	49	51	48	131	125	77	92	13	11	47	51	105	118	31	38	936	1102	2038
» 12 » 13 »	41	45	46	53	137	133	76	76	21	15	50	51	103	131	36	36	967	1094	2061
» 13 » 14 »	41	52	37	38	106	141	62	79	12	17	49	49	90	126	15	38	877	1119	1996
» 14 » 15 »	30	45	52	60	112	134	53	86	16	17	43	63	106	151	42	49	996	1291	2287
» 10 » 15 »	180	238	241	274	617	700	356	432	75	79	234	271	500	647	149	201	4826	5803	10629
» 15 » 20 »	280	227	265	335	801	754	382	564	72	85	236	218	669	948	173	257	6537	8144	14681
» 20 » 25 »	379	354	282	370	963	848	473	595	82	124	246	342	882	1017	256	299	8673	9229	17902
» 25 » 30 »	268	317	216	348	733	833	426	530	62	106	147	261	697	918	222	316	6832	8743	15575
» 30 » 35 »	248	257	188	335	687	742	383	539	72	96	172	274	633	775	180	263	6458	7984	14442
» 35 » 40 »	286	268	169	269	663	725	357	451	72	84	190	269	679	732	226	284	6569	7480	14049
» 40 » 45 »	383	316	217	270	764	737	407	407	77	70	213	318	641	660	245	254	7391	7455	14846
» 45 » 50 »	435	313	278	240	863	686	461	400	85	102	273	274	903	771	250	227	9064	7499	16563
» 50 » 55 »	599	401	358	373	1063	1035	658	546	114	165	414	400	1164	1014	316	258	11112	9482	20594
» 55 » 60 »	633	462	497	488	1279	1079	737	605	172	171	462	414	1376	1034	349	254	13773	11170	24943
» 60 » 65 »	809	621	679	763	1799	1778	835	877	230	280	615	727	1797	1634	406	396	18251	16871	35122
» 65 » 70 »	900	783	861	1000	2023	2066	1038	1082	248	330	632	729	1846	1332	474	471	21741	21178	42919
» 70 » 75 »	854	869	1081	1317	2491	2857	1198	1415	328	488	879	1196	2047	2407	570	594	25224	26277	51501
» 75 » 80 »	767	760	1171	1253	2314	2582	1103	1327	308	458	773	898	1658	1945	502	471	23173	23061	46234
» 80 » 85 »	468	526	960	928	1960	2437	825	1048	264	360	709	794	1491	1867	323	399	16797	17596	34393
» 85 » 90 »	173	197	496	432	981	1167	414	531	136	150	361	460	718	884	136	172	7644	8023	15667
» 90 » 95 »	40	62	100	96	252	355	79	151	43	38	106	139	235	313	46	66	1702	2171	3873
» 95 » 100 »	5	8	11	13	45	63	14	18	6	9	28	33	45	79	17	25	254	372	626
Al di sopra di 100 »	..	1	1	..	5	11	2	2	5	7	5	5	4	4	27	38	65
Età ignota	22	4	6	21	65	67	33	28	3	3	53	48	51	31	17	43	466	534	1000
TOTALE	13290	12248	14776	15523	35276	35781	24679	25034	5234	5828	12865	14221	37731	38492	8315	8556	346241	336218	682459

TAVOLA IX. — MORTI NEL REGNO CLASSIFICATI SECONDO LO STATO CIVILE ED IL SESSO IN RAPPORTO ALL'ETÀ.

Anno 1910.

Anno 1910.

ANNI DI ETÀ DEI MORTI	CELIBI		CONIUGATI		VEDOVI		STATO CIVILE IGNOTO		COMPLESSO		TOTALE GENERALE
	Maschi	Femmine	Maschi	Femmine	Maschi	Femmine	Maschi	Femmine	Maschi	Femmine	
Sotto 15 anni.	154553	142911	154 553	142 911	297 464
Da oltre 15 anni a 18 anni.	3493	4559	1	72	6	3 494	4 637	8 131
» 18 » 21 »	4713	4581	56	703	9	..	8	17	4 777	5 310	10 087
» 21 » 25 »	6217	4140	669	3188	13	..	40	43	6 989	7 426	14 365
» 25 » 30 »	4005	2929	2686	5588	72	..	87	77	6 832	8 743	15 575
» 30 » 35 »	2366	1996	3825	5662	174	..	93	68	6 458	7 984	14 442
» 35 » 40 »	1797	1232	4453	5813	224	..	95	54	6 569	7 480	14 049
» 40 » 45 »	1598	1400	5315	5303	368	..	110	89	7 301	7 455	14 846
» 45 » 50 »	1746	1137	6563	5303	624	..	131	83	9 064	7 499	16 563
» 50 » 55 »	1760	1396	8186	6194	1016	..	150	79	11 112	9 482	20 594
» 55 » 60 »	1913	1462	9929	6689	1789	..	142	63	13 773	11 170	24 943
» 60 » 65 »	2442	2084	12395	8119	3205	..	209	128	18 251	16 871	35 122
» 65 » 70 »	2688	2314	13659	8188	5197	..	197	151	21 741	21 178	42 919
» 70 » 75 »	2812	2935	13826	6694	8359	..	227	211	25 224	26 277	51 501
» 75 » 80 »	2291	2567	10524	9378	10153	..	205	155	23 173	23 061	46 234
» 80 » 85 »	1467	1998	5796	1686	9397	..	137	152	16 797	17 596	34 393
» 85 » 90 »	622	845	1947	491	5006	..	69	49	7 644	8 023	15 667
» 90 » 95 »	146	242	288	150	1246	..	22	25	1 702	2 171	3 873
» 95 » 100 »	32	44	37	33	182	..	3	13	254	372	626
Al di sopra di 100 anni.	2	5	4	2	21	27	38	65
Età ignota.	25	34	52	37	12	..	377	413	466	534	1 000
TOTALE.	196688	180811	100193	73795	47058	79742	2 302	1 870	346 241	336 243	682 459

TAVOLA X. — MORTI CLASSIFICATE SECONDO I NATALI LEGITTIMI OD ILLEGITTIMI E SECONDO IL SESSO NEI PRIMI CINQUE ANNI DI ETÀ
 PER COMPARTIMENTI E DEL REGNO.
 Anno 1910.

COMPARTIMENTI	LEGITTIMI												ILLEGITTIMI												TOTALE			
	Non oltre 1 mese		Oltre 1 a non oltre 12 mesi		Da oltre 1 a 2 anni		Da oltre 2 a 3 anni		Da oltre 3 a 4 anni		Da oltre 4 a 5 anni		Non oltre 1 mese		Oltre 1 a non oltre 12 mesi		Da oltre 1 a 2 anni		Da oltre 2 a 3 anni		Da oltre 3 a 4 anni		Da oltre 4 a 5 anni		M.	F.	in complesso	
	M.	F.	M.	F.	M.	F.	M.	F.	M.	F.	M.	F.	M.	F.	M.	F.	M.	F.	M.	F.	M.	F.	M.	F.				
	2232	1714	3875	3212	1552	1485	677	659	471	489	275	350	175	121	198	215	59	52	20	3	2	3	5	15	8	4	9551	8289
Piemonte	692	537	1065	929	531	521	216	136	113	90	84	75	68	64	67	20	19	3	2	3	5	2	2	2896	2563	5459		
Liguria	4519	3590	9253	7698	3951	3586	1410	1334	792	711	562	260	179	341	291	116	74	23	22	8	7	5	5	21240	18043	39253		
Lombardia	3831	2967	4961	4139	2306	2151	937	904	458	509	344	345	198	368	301	123	110	25	35	20	17	10	8	13728	11749	25477		
Veneto	1579	1290	1914	1847	768	533	252	211	140	117	78	149	124	143	137	32	22	3	6	4	5	4	1	5098	4371	9469		
Emilia { Ex Ducati (a). Romagne (a).	1442	1168	1504	1302	733	651	254	239	139	109	94	299	239	233	216	86	84	25	25	23	19	9	10	4876	4185	9061		
Toscana	2276	1867	2475	2122	1411	1338	563	510	278	291	216	180	159	162	163	65	72	11	34	7	7	8	7	7641	6752	14393		
Marche	1310	1090	1183	1122	900	869	318	336	143	155	91	70	155	141	107	94	46	49	13	16	6	9	4	4279	3945	8224		
Umbria	634	595	774	704	464	494	190	204	78	85	58	78	67	109	92	51	31	14	8	6	5	8	4	2464	2371	4835		
Lazio	877	692	1363	1145	1243	1214	546	539	279	278	196	208	233	214	282	165	218	70	77	22	23	11	15	5194	4878	10072		
Abruzzi e Molise	1305	1098	2155	1884	1443	1499	603	610	308	362	206	73	66	108	125	30	27	13	14	7	5	2	2	6253	5914	12167		
Campania	2413	1986	4791	4315	3088	3078	1434	1439	805	756	542	239	258	202	340	95	137	37	40	18	28	15	12	13679	12957	26636		
Puglie	1963	1533	4194	3828	4053	3646	1797	1734	885	812	414	130	130	191	298	69	78	30	24	18	17	5	9	13699	12550	26249		
Basilicata	412	425	942	799	705	689	295	292	136	124	81	18	21	18	15	8	9	1	2	1	6	2	2	2609	2446	5055		
Calabria	1083	989	1895	1943	1137	1023	560	525	283	289	212	197	211	224	365	44	85	22	41	7	6	7	3	5671	5687	11308		
Sicilia	2482	2050	6818	6309	4505	4734	1964	1907	1072	1038	671	298	391	350	414	140	109	65	49	27	23	23	9	18415	17692	36107		
Sardegna	574	495	1121	883	632	663	336	388	211	290	133	36	35	49	68	27	31	13	20	5	8	3	10	3140	2969	6109		
REGNO	29624	24086	50283	44180	29422	28134	12351	12087	6554	6437	4313	2915	2341	3091	3423	1176	1207	388	433	191	205	125	108	140433	127281	267714		

Morti illegittimi nei primi cinque anni di età:
 Maschi 7886 — Femmine 8022.

Morti legittimi nei primi cinque anni di età:
 Maschi 132547 — Femmine 119259.

(a) Veggansi le note (a) e (b) a pag. 63.

TAVOLA XI. — MASCHI MORTI NEL REGNO IN ETÀ DA 15 ANNI COMPIUTI IN SU.

CLASSIFICATI SECONDO LA PROFESSIONE E PER GRUPPI DI ETÀ.

Anno 1910.

Anno 1910.

PROFESSIONI	GRUPPI DI ETÀ										TOTALE
	Da oltre 15 anni a 20	Da oltre 20 anni a 25	Da oltre 25 anni a 35	Da oltre 35 anni a 45	Da oltre 45 anni a 55	Da oltre 55 anni a 65	Da oltre 65 anni a 75	Da oltre 75 anni a 85	Al di sopra di 85 anni compiuti	Età ignota	
Agricoltori, boscaioli, carbonai	2314	2891	4536	4626	6834	12451	20903	19125	4612	34	78326
Braccianti, manovali, cantonieri, selciatori	506	584	997	1050	1540	2405	3443	2876	567	9	13977
Pastori, mandriani	80	82	126	150	191	307	429	304	80	1	1750
Minatori, marmisti, cavaatori, solfatai, salinai	50	93	150	161	190	229	224	129	16	..	1242
Fabbri, meccanici, elettricisti, arrotini, maniscalchi, calderai, stagnini	343	391	538	498	533	690	798	558	99	..	4448
Macchinisti e fuochisti	8	36	52	49	59	62	29	11	7	..	313
Fornaciai, vasai, cementisti	24	35	33	43	71	74	126	64	11	1	482
Vetrai e fabbricanti conterie	13	9	26	18	21	27	25	21	5	..	165
Muratori, scalpellini, fumisti, piombisti, copritetti, pittori di stanze, imbianchini	313	393	578	667	782	1114	1429	979	215	3	6473
Falegnami, verniciatori, ebanisti, carrozzai, sediai, calafati, carpentieri, segatori di legna	234	293	483	438	574	803	1143	865	190	1	5024
Cestai, impagliatori	8	12	23	13	12	30	38	26	4	1	167
Tappezzieri e materassai	6	11	27	26	39	45	60	24	3	..	241
Cartai, cernitori di stracci	6	5	5	11	14	22	43	27	5	..	138
Tipografi, legatori, litografi	56	55	66	68	77	74	73	31	8	..	508
Filatori, tessitori, tintori, cardatori, cordai	31	53	76	83	114	227	306	259	58	1	1208
Conciatori, salatori e verniciatori di pelli	5	10	15	17	46	43	65	44	11	..	256
Calzolai, sellai, pellettieri, valigiai	220	313	506	446	625	898	1034	843	173	3	5061
Sarti	130	157	208	158	201	305	489	459	103	..	2210
Cappellai, guantai, berrettai	8	14	19	21	20	58	61	41	8	1	251
Barbieri	61	80	112	84	97	145	154	116	23	..	872
Mugnai, pastai, fornai, panettieri	67	96	176	229	318	439	546	301	76	2	2250
Orefici, orologiai, gioiellieri	25	22	48	40	71	80	82	33	11	..	412
Caffettieri, pasticciieri, cioccolattieri, birrai	12	17	35	43	68	100	130	66	12	..	483
Trattori, vinai, osti, liquoristi	12	23	89	168	241	267	302	166	28	2	1298
Camerieri d'esercizi pubblici	29	57	92	76	83	69	76	47	7	1	537
Lattai e casari	9	20	17	28	34	45	39	25	7	..	224
Macellai, pizzicagnoli, trippaiuoli	35	40	99	112	159	184	207	155	30	..	1021
Fabbricanti e operai non specificati	257	322	457	420	525	719	821	581	123	1	4226
Marinari, pescatori, barcaiuoli, piloti, palombari, capitani marittimi	49	90	133	166	247	338	484	431	140	2	2080
Cocchieri, stallieri, carrettieri, mulattieri	68	148	313	401	538	714	715	506	71	4	3478
Ferrovieri e tramvieri	11	49	168	116	163	129	74	49	7	..	766
Fattorini postali e telegrafici	7	17	48	57	81	94	75	36	4	..	419

Segue TAVOLA XI. — MASCHI MORTI NEL REGNO IN ETÀ DA 15 ANNI COMPIUTI IN SU,
CLASSIFICATI SECONDO LA PROFESSIONE E PER GRUPPI DI ETÀ.

Anno 1910.

Anno 1910.

PROFESSIONI	GRUPPI DI ETÀ										TOTALE
	Da oltre 15 anni a 20	Da oltre 20 anni a 25	Da oltre 25 anni a 35	Da oltre 35 anni a 45	Da oltre 45 anni a 55	Da oltre 55 anni a 65	Da oltre 65 anni a 75	Da oltre 75 anni a 85	Al di sopra di 85 anni com- piuti	Età ignota	
Droghieri e farmacisti	7	7	46	47	50	100	130	102	21	..	510
Negozianti, albergatori, sensali, spedizio- nieri, agenti di cambio, chincaglieri, tabaccaj, impresari	93	168	454	614	1037	1460	1573	1037	223	2	6661
Commessi e ragionieri	70	93	153	110	143	150	130	54	12	..	915
Fruttivendoli, pescivendoli, friggitori, ven- ditori ambulanti	23	43	96	155	217	282	350	220	39	..	1425
Domestici, uscieri, sagrestani, campanari, cuochi e portieri	35	51	123	171	336	515	718	489	99	3	2540
Facchini, lavandai, spazzini, crivellatori, attacchini, spaccalegna, lustrascarpe, lampionai, cavacessi, accalappiacani . .	33	58	155	265	369	442	514	258	37	2	2133
Impiegati pubblici e privati, magistrati, pensionati civili	72	195	362	395	781	1342	1889	1496	339	1	6872
Corpi armati (escluso l'esercito)	6	35	71	88	102	79	94	51	5	..	531
Militari e pensionati militari	18	606	96	74	84	62	67	68	9	1	1085
Maestri, professori	2	14	49	75	94	150	165	86	19	..	654
Sacerdoti, monaci, chierici	6	31	112	119	142	219	557	555	207	2	1950
Medici, veterinari, dentisti, flebotomi	3	37	61	69	110	121	110	42	1	554
Infermieri	1	3	17	21	26	20	23	6	2	..	119
Avvocati, procuratori, notai, uscieri giudi- ziari	10	49	74	117	142	219	157	30	..	798
Ingegneri, agrimensori, architetti	9	24	19	50	98	99	72	23	..	394
Proprietari, benestanti, capitalisti	97	210	412	519	1028	2110	3500	3409	1033	3	12321
Studenti	525	270	66	861
Mendicanti e ricoverati	19	24	53	85	114	281	608	764	184	3	2135
Altre professioni o professioni ignote . . .	533	425	664	585	849	1275	1785	1838	589	381	8924
TOTALE	6537	8673	13290	13960	20176	32024	46965	39970	9627	466	191688