

PRESIDENZA DEL CONSIGLIO DEI MINISTRI
ISTITUTO CENTRALE DI STATISTICA

MOVIMENTO DELLA POPOLAZIONE SECONDO GLI ATTI DELLO STATO CIVILE NELL'ANNO 1925

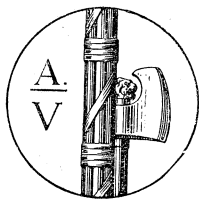

ROMA
STABILIMENTO POLIGRAFICO
PER L'AMMINISTRAZIONE DELLO STATO
1927 - ANNO V

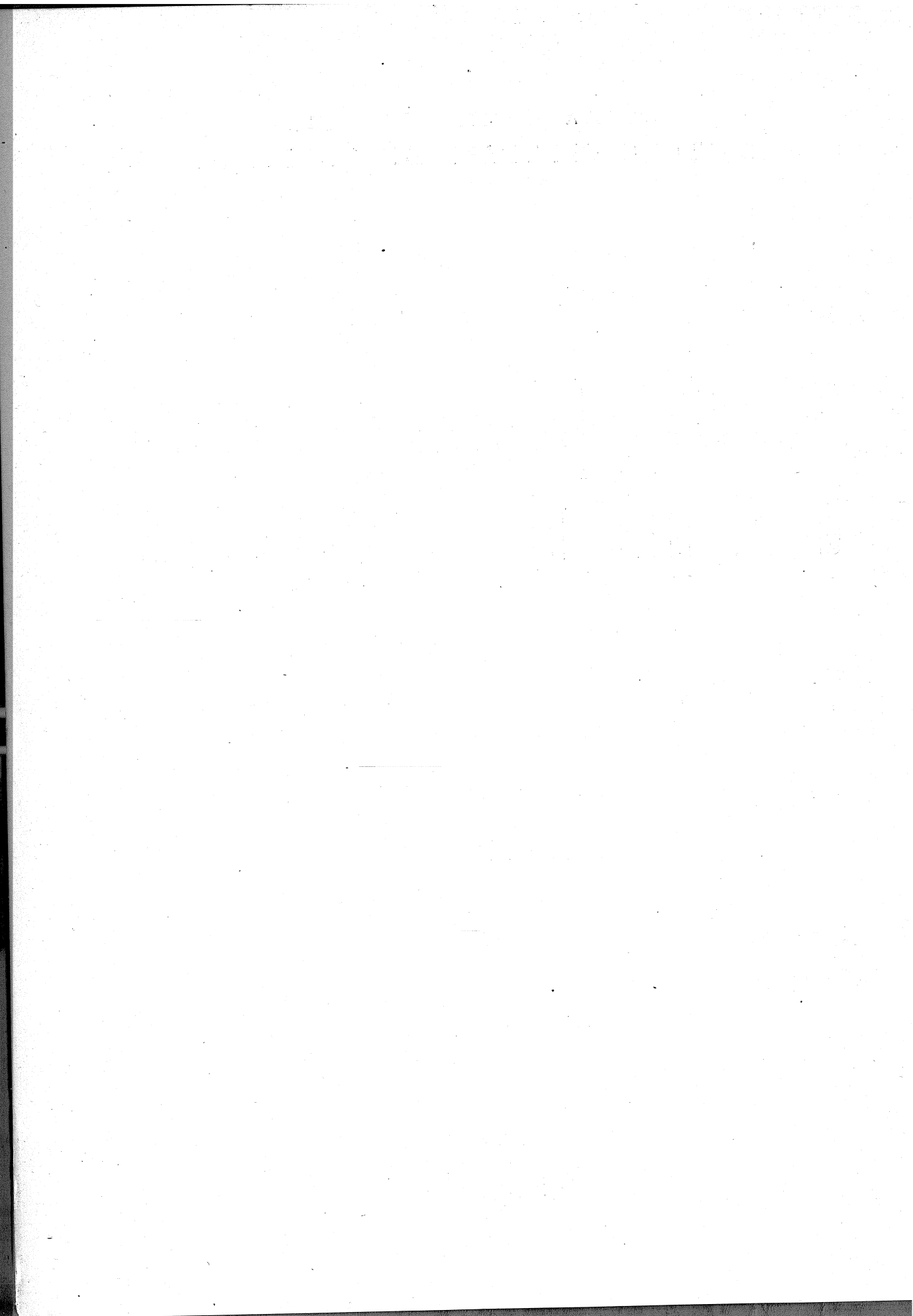

ERRATA-CORRIGE

TAVOLE.

Pag. 4 - Circondario di Cremona	- Matrimoni	invece di ..	leggasi 1 571
» 15 - » » Benevento	- Nati morti (maschi illegittimi)...	» » ..	» 1
» 15 - » » Sora	- » » (femmine legittime)...	» » 8	» 81
» 23 - Provincia » Novara	- Totale dei nati morti	» » 46	» 406
» 26 - Compartimento della Lombardia	- Nati vivi (femmine illegittime riconosciute)	» » 186	» 1 846
» 26 - » » del Veneto	- Nati vivi (femmine illegittime riconosciute)	» » 438	» 4 358
» 26 - » » Lazio	- Nati vivi (femmine illegittime non riconosciute)	» » 37	» 327
» 39 - Comune di Tione	- Nati morti (totale delle femmine).	» » ..	» 1
» 57 - Provincia » Trento	- mese di maggio - morti (maschi)	» » 47	» 472
» 58 - » » Milano	- mese di agosto - nati vivi (femmine).....	» » 1 308	» 1 808
» 61 - » » Pesaro Urbino	- mese di giugno - morti (maschi) .	» » 18	» 182
» 63 - » » Foggia	- mese di dicembre - matrimoni...	» » 38	» 388
» 67 - Compartimento delle Calabrie	- mese di dicembre - morti (maschi)	» » 138	» 1 382
» 94 - Provincia di Siena	- morti maschi in totale.....	» » 243	» 2 243
» 109 - Età da 65 a 69 anni	- compartimento della Lombardia - morti (maschi).....	» » 618	» 3 618
» 110 - » » 55 » 59 »	- compartimento delle Romagne - morti (femmine)	» » ..	» 464
» 110 - » » 55 » 59 »	- compartimento della Toscana - morti (maschi).....	» » 074	» 1 074
» 111 - » di 5 »	- compartimento degli Abruzzi e Molise - morti (femmine)	» » 12	» 102

INDICE

LETTERA DI PRESENTAZIONE A S. E. IL CAV. BENITO MUSSOLINI, PRIMO MINISTRO. Pag. *5

INTRODUZIONE.

CAPO I. - Avvertenze preliminari:

§ I. Contenuto e fonti della presente statistica	Pag.	*7
§ II. Popolazione sulla quale sono stati calcolati i vari quozienti demografici	»	*8
» II. - Risultati complessivi del movimento della popolazione secondo gli atti dello stato civile, dal 1872 al 1925.	»	*21
» III. - Matrimoni:		
§ I. Numero dei matrimoni in rapporto alla popolazione	»	*24
§ II. Matrimoni classificati secondo le stagioni e i mesi dell'anno in cui avvennero	»	*27
§ III. Matrimoni classificati secondo lo stato civile degli sposi	»	*28
§ IV. Sposi e spose classificati secondo l'età	»	*30
§ V. Sposi e spose classificati secondo l'età media	»	*34
§ VI. Produttività dei matrimoni	»	*37
§ VII. Sposi e spose classificati secondo che sottoscrissero o no l'atto di matrimonio	»	*41
§ VIII. Matrimoni fra consanguinei	»	*45
» IV. - Nati vivi:		
§ I. Numero dei nati vivi in rapporto alla popolazione	»	*46
§ II. Nati vivi classificati secondo i mesi di nascita	»	*48
§ III. Nati vivi classificati secondo il sesso	»	*49
§ IV. Nati vivi classificati secondo la filiazione legittima o illegittima.	»	*52
§ V. Legittimazioni	»	*58
» V. - Nati morti	»	*61
» VI. - Parti multipli	»	*67
» VII. - Morti (esclusi i nati morti):		
§ I. Numero dei morti in rapporto alla popolazione	»	*69
§ II. Numero dei morti confrontato con quello dei nati vivi.	»	*71
§ III. Morti classificati secondo i mesi.	»	*72
§ IV. Morti classificati secondo il sesso e secondo l'età	»	*73
§ V. Morti nel Regno, in età da 15 anni in su, classificati secondo lo stato civile ed il sesso in rapporto all'età	»	*77
§ VI. Quozienti di mortalità dei bambini nei primi cinque anni di età, calcolati per ciascun anno del periodo 1890-1925	»	*79
§ VII. Bambini morti nei primi cinque anni di età, classificati secondo la filiazione legittima o illegittima.	»	*83
§ VIII. Morti classificati secondo l'età e la professione	»	*86

TAVOLE.

TAVOLA I. - Movimento generale della popolazione nell'anno 1925 (<i>Matrimoni; nati vivi e nati morti classificati secondo il sesso e la filiazione legittima o illegittima; morti divisi per sesso</i>):	
A) Nei 239 circondari.	Pag. 2
B) Per provincie, compartimenti e pel Regno	» 22
C) Nei 76 Comuni capiluoghi di provincia	» 28
D) Nei 163 Comuni capiluoghi di circondario	» 34
E) Negli 85 Comuni non capiluoghi che contavano non meno di 20 000 abitanti presenti alla data del censimento del 1° dicembre 1921.	» 48
F) Riassunto generale.	» 54
» II. - Movimento della popolazione nei singoli mesi dell'anno 1925, per provincie, compartimenti e pel Regno (<i>Matrimoni; nati vivi, nati morti e morti divisi per sesso</i>)	» 56
» III. - Matrimoni, nell'anno 1925, classificati secondo lo stato civile degli sposi, per provincie, compartimenti e pel Regno (<i>Matrimoni tra celibi e nubili, tra celibi e vedove, tra celibi e divorziate; tra vedovi e nubili, tra vedovi e vedove, tra vedovi e divorziate; tra divorziati e nubili, tra divorziati e vedove, tra divorziati e divorziate</i>).	» 68
» IV. - Sposi e spose, durante l'anno 1925 classificati secondo che sottoscrissero o no l'atto di matrimonio:	
A) Per provincie, per compartimenti e pel Regno	» 70
B) Nei 76 Comuni capiluoghi di provincia	» 72
» V. - Sposi e spose, durante l'anno 1925, classificati secondo l'età e lo stato civile, per provincie, per compartimenti e pel Regno:	
A) Sposi	» 74
B) Spose	» 80
» VI. - Matrimoni celebrati nel Regno, durante l'anno 1925, classificati secondo le combinazioni di età e di stato civile degli sposi	» 86
» VII. - Figli naturali legittimati distinti per sesso, durante l'anno 1925:	
A) Per provincie, per compartimenti e pel Regno.	» 88
B) Nei 76 Comuni capiluoghi di provincia	» 89
» VIII. - Parti multipli per provincie, per compartimenti e pel Regno, durante l'anno 1925 (<i>Parti doppi, tripli e quadrupli; numero dei nati divisi per sesso e loro combinazioni</i>).	» 90
» IX. - Morti, durante l'anno 1925, classificati secondo il sesso e lo stato civile (<i>Celibi fino a 15 anni e da 15 anni in su, coniugati, vedovi; nubili fino a 15 anni e da 15 anni in su, coniugate, vedove</i>):	
A) In ciascuna provincia	» 93
B) In ciascun compartimento e nel Regno	» 95
» X. - Morti, nel 1925, classificati secondo l'età e il sesso:	
A) In ciascuna provincia	» 96
B) In ciascun compartimento e nel Regno	» 109
» XI. - Morti nel Regno, durante l'anno 1925, classificati secondo lo stato civile e il sesso in rapporto all'età	» 113
» XII. - Morti, durante l'anno 1925, nei primi cinque anni di età, classificati secondo i natali legittimi o illegittimi e secondo il sesso:	
A) In ciascuna provincia	» 114
B) In ciascun compartimento e nel Regno	» 118
» XIII. - Maschi morti nel Regno in età da 15 anni compiuti in su, durante l'anno 1925, classificati per professioni o condizioni e per gruppi di età.	» 120

A S. E. IL CAV. BENITO MUSSOLINI

PRIMO MINISTRO

Ho l'onore di presentare all'E. V. il volume sul movimento della popolazione secondo gli atti dello stato civile per il 1925: con questa pubblicazione è compiuto il lavoro arretrato relativo a tale statistica.

Il piano di elaborazione dei dati, già preparato in precedenza, e la necessità di ultimare i lavori arretrati nel più breve tempo possibile, non hanno consentito di accrescere le notizie contenute nel volume o di apportarvi sostanziali modificazioni.

Tuttavia, si è riveduto il calcolo della popolazione per il Regno negli anni successivi a quello del censimento e se ne sono corrette le cifre in base ai nuovi accertamenti eseguiti sull'incremento effettivo della popolazione.

In conseguenza, sono stati rettificati i coefficienti di nuzialità, natalità e mortalità.

Si è ritenuto anche opportuno di mettere in miglior luce il fenomeno della nati-mortalità, ragguagliando il numero dei partoriti morti al totale delle nascite, e distinguendoli secondo la distribuzione regionale, la legittimità dei natali, e i mesi di nascita.

IL PRESIDENTE

DELL'ISTITUTO CENTRALE DI STATISTICA

CORRADO GINI

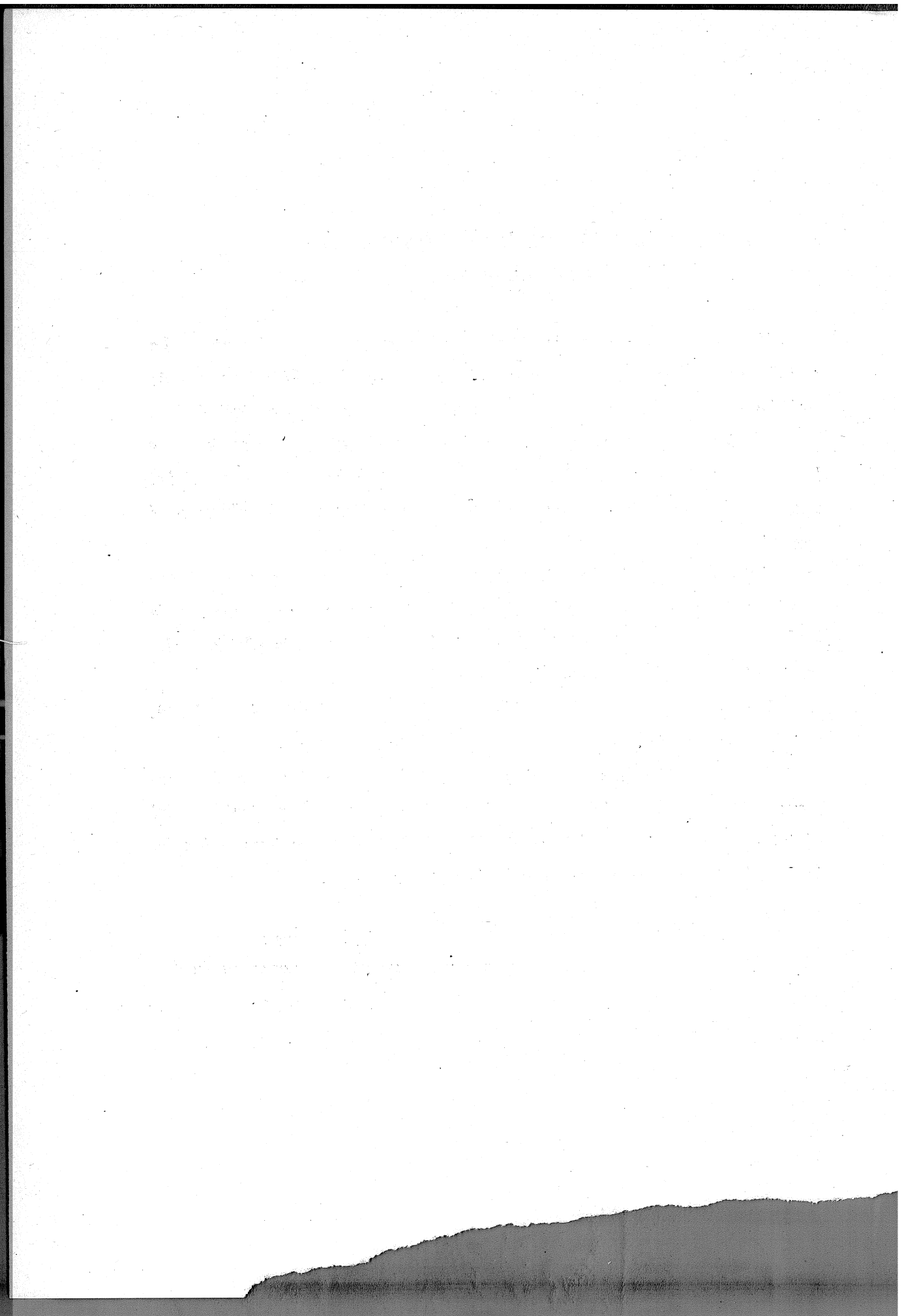

INTRODUZIONE

CAPO I.

AVVERTENZE PRELIMINARI.

§ I.

Contenuto e fonti della presente statistica.

La statistica del *movimento annuale* della popolazione, in quanto questo può essere legalmente determinato col mezzo degli atti dello stato civile, si cominciò a pubblicare per l'anno 1862. Il presente volume, che è il 60^{mo} della serie (a), riguarda i *matrimoni*, le *nascite* e le *morti* che avvennero nel territorio del Regno, nei suoi *nuovi confini*, durante l'anno 1925.

A partire dal 1° gennaio 1924 venne istituita la scheda individuale anche per le *nascite*, di guisa che le notizie dei *matrimoni*, dei *nati vivi*, dei *nati morti* e dei *morti* sono date dai singoli Comuni del Regno per mezzo di schede, delle quali si fa lo spoglio direttamente dall'Istituto Centrale di Statistica.

I Comuni, peraltro, seguitano, come per il passato, ad inviare al detto Istituto un prospetto riassuntivo dei dati demografici in ciascun mese dell'anno, il quale contiene anche il numero dei *figli naturali legittimati*, quello dei *parti multipli* e le variazioni avvenute nel numero degli abitanti per effetto di immigrazioni e di emigrazioni in rapporto con altri Comuni del Regno e coll'Estero.

La presente statistica dà, nella prima tavola, il movimento generale della popolazione in ciascuna delle 239 circoscrizioni circondariali del Regno al 31 dicembre 1925, nelle singole provincie, nei compartimenti e nel complesso del Regno.

Nella stessa tavola sono date le notizie demografiche per ciascuno dei 76 Comuni capiluoghi di provincia, dei 163 Comuni capiluoghi di circondario (b) e per gli 85 Comuni non capiluoghi, che contavano non meno di 20 000 abitanti presenti al censimento del 1° dicembre 1921 (c).

(a) Le notizie relative al quinquennio 1919-23 vennero raccolte e pubblicate in un solo volume.

(b) Nella statistica del 1925, oltre i 159 Comuni capiluoghi di circondario considerati in quella dell'anno precedente, sono date le notizie per altri quattro Comuni creati capiluoghi ~~in~~ ~~la~~ ~~circoscrizione~~ nel 1925, e cioè per: *Bobbio* (Piacenza), *Empoli* e *Prato in Toscana* (Firenze) e *Piombino* (Livorno).

(c) Per l'anno 1925, tra gli 89 Comuni non capiluoghi che contavano non meno di 20 000 abitanti presenti al censimento del 1° dicembre 1921, considerati a parte nella statistica del 1924, non figurano quelli di *Empoli*, *Prato in Toscana* e *Piombino*, i quali nel 1925 vennero creati capiluoghi di circondario; e il Comune di *San Giovanni a Teduccio* aggregato a quello di *Napoli*, nel 1925.

Nella seconda tavola è dato il movimento della popolazione nei singoli mesi dell'anno 1925, per provincie, compartimenti e Regno.

La terza tavola classifica i matrimoni secondo lo stato civile degli sposi, per provincie, compartimenti e Regno.

La quarta dà la classificazione degli sposi e spose secondo che sottoscrissero o no l'atto di matrimonio, nelle provincie, nei compartimenti, nel Regno e in ciascuno dei 76 Comuni capiluoghi di provincia.

La quinta classifica gli sposi e spose secondo l'età e lo stato civile, per provincie, per compartimenti e pel Regno.

La sesta classifica i matrimoni celebrati nel complesso del Regno secondo le combinazioni di età e di stato civile degli sposi.

La settima dà il numero dei figli naturali legittimati, per provincie, per compartimenti, pel Regno e in ciascuno dei 76 Comuni capiluoghi di provincia.

La tavola ottava indica il numero dei parti multipli, nelle provincie, nei compartimenti e nel Regno.

Le tavole nona e decima danno la classificazione dei morti secondo il sesso, lo stato civile e l'età, per provincie, compartimenti e Regno.

La tavola undecima classifica i morti nel complesso del Regno, secondo lo stato civile e il sesso in rapporto all'età.

La tavola dodicesima dà la mortalità dei bambini, nei primi cinque anni di età, secondo la filiazione legittima o illegittima e secondo il sesso, nelle provincie, nei compartimenti e nel Regno.

L'ultima tavola classifica i maschi morti nel Regno in età da 15 anni in su, per professioni o condizioni e per gruppi di età.

§ II.

Popolazione sulla quale sono stati calcolati i vari quozienti demografici.

La difficoltà del computo annuale della popolazione nell'intervallo tra due censimenti, grave dovunque, lo è anche maggiormente in paesi, come l'Italia, che hanno un forte movimento migratorio. Alla necessità di conoscere il graduale sviluppo della popolazione, si provvede da taluni Stati col fare censimenti ad intervalli di tempo più brevi, senza eseguire computi congetturali per il periodo intermedio; da altri Stati, come l'Italia, si eseguono i censimenti ad intervalli più lunghi e si computa la popolazione tra le due date.

La rilevazione del movimento migratorio, necessaria al pari di quella delle nascite e delle morti per l'esecuzione di questi computi, può essere fatta in Italia utilizzando le cancellazioni per espatrio e le nuove iscrizioni per rimpatrio dei registri anagrafici, oppure i dati desunti dalla diretta rilevazione degli emigranti partiti e tornati.

Per gli anni antecedenti al 1921, non eseguendosi una statistica completa dei rimpatri, può solo utilizzarsi la prima fonte.

La rilevazione, basata sui risultati dei registri anagrafici, è però fortemente affetta da errore, per il fatto che le cancellazioni si limitano agli emigranti che dichiarano di trasferirsi all'estero stabilmente. Sfuggono quindi tutti quelli che emigrano temporaneamente e quelli altresì che emigrano stabilmente senza avere questa intenzione al momento della partenza; sfuggono anche tutti quelli che, per negligenza o di proposito, non provocano la loro cancellazione dai registri. Le mancate cancellazioni traggono naturalmente con sé una riduzione delle nuove iscrizioni.

Sulla base della popolazione censita nel 1901 e nel 1911 e delle cifre delle nascite e delle morti avvenute tra i due censimenti, è possibile determinare con esattezza il *deficit* derivante dai movimenti migratori: esso risultò di 1.649.908, mentre quello computato sui dati dei registri anagrafici fu di 1.226.781, con una differenza in meno di 423.127.

Le perturbazioni causate dalla guerra impediscono di eseguire un computo simile per il periodo intercedente tra i due censimenti del 1911 e del 1921.

Negli anni successivi, sia per l'accresciuta mobilità interna della popolazione, sia per il disordine apportato nella tenuta dei registri anagrafici dalla guerra, e non ancora completamente eliminato, le omissioni di cancellazioni per espatrio si sono rese notevolmente più frequenti.

Il computo della popolazione eseguito col vecchio sistema, prendendo cioè in considerazione le cifre del movimento migratorio, quale risulta dai registri anagrafici, conduceva perciò a cifre notevolmente superiori alla realtà, mentre faceva apparire molto inferiore al vero le perdite di popolazione derivanti dal movimento migratorio. D'altra parte, i calcoli basati sulle cifre degli emigrati e dei rimpatriati fornite dal Commissariato dell'Emigrazione, conducevano a risultati assai superiori al vero per ciò che riguarda le perdite di popolazione (e corrispondentemente a cifre della popolazione presente al di sotto della realtà), per il fatto che i rimpatriati sfuggono alla rilevazione con frequenza maggiore di quanto non sfuggano i partiti, e che, mentre le lacune, negli accertamenti degli emigrati, venivano integrate, non altrettanto si faceva per quelle dei rimpatriati.

Ciò ha indotto l'Istituto Centrale di Statistica ad adottare per il futuro un nuovo metodo di calcolo ed a rivedere le cifre precedentemente fornite dalla soppressa Direzione Generale della Statistica e dal Commissariato della Emigrazione. Il nuovo metodo, che verrà illustrato nel secondo volume degli Annali di Statistica, si fonda sopra una integrazione delle cifre ricavate dal Commissariato dell'Emigrazione, e tiene anche conto delle probabili variazioni nel numero dei forestieri, dovuto allo sviluppo del movimento turistico.

La seguente tabella riporta il numero dei nati vivi e dei morti, quali risultano per il complesso del Regno dagli atti dello stato civile, l'incremento naturale della popolazione, le cifre relative al movimento migratorio, secondo il metodo sovraccennato, il *deficit* determinato da tale movimento, e l'aumento dovuto ai forestieri.

In base a tali dati è calcolato l'incremento effettivo della popolazione, e la popolazione alla fine ed alla metà di ciascuno degli anni, dal 1922 al 1925.

**Movimenti naturali e migratori della popolazione del Regno (entro agli attuali confini)
avvenuti nel periodo corso dal 1° dicembre 1921 al 31 dicembre 1925.**

Popolazione presente censita al 1° dicembre 1921: abitanti 38 755 576.

PROSPETTO I.

PERIODI	Nati vivi	Morti	Eccedenza nati	EMIGRATI			RIMPATRIATI			Deficit per emigrazione (migliaia)	Incremento forestieri	Aumento della popolazione (migliaia)	Popolazione calcolata alla fine del periodo (migliaia)	Popolazione calcolata alla metà di ciascun anno (migliaia)	
				Continentali (migliaia)	Tran-socceani (migliaia)	Totale (migliaia)	Continentali (migliaia)	Tran-socceani (migliaia)	Totale (migliaia)						
				Dal 1° al 31 dic. 1921	96.192	65.017	31.175	7	10						17
Anno 1922	1.175.467	690.108	485.359	156	129	285	76	65	141	—	144	5.100	346	39.136	38.963
" 1923	1.154.343	654.823	499.520	205	186	391	104	48	152	—	239	4.700	265	39.401	39.269
" 1924	1.124.470	662.870	461.600	239	138	377	128	72	200	—	177	6.700	291	39.693	39.547
" 1925	1.108.350	669.640	438.710	178	114	292	137	74	211	—	81	13.100	371	40.064	39.878

Il suddetto metodo non può essere adottato anche per il calcolo della popolazione delle singole circoscrizioni amministrative esaminate nelle tavole del presente volume.

In queste, il computo dei flussi migratori non può farsi che in base alle risultanze dei registri anagrafici. Per questa ragione, per le singole circoscrizioni provinciali, per ciascuno dei 76 capiluoghi di provincia e per il complesso dei 163 capiluoghi di circondario e degli 85 Comuni non capiluoghi che contavano non meno di 20.000 abitanti al censimento del 1° dicembre 1921, la popolazione è stata calcolata con lo stesso metodo degli anni precedenti, a datare dal 1905. Il metodo è il seguente: alle cifre della popolazione presente rilevate con il censimento suddetto in ciascuna provincia, si è aggiunto il numero dei nati appartenenti alla popolazione presente nel tempo trascorso tra la data del censimento e il 31 dicembre 1925 e quello degli individui che, nello stesso periodo di tempo, trasferirono nella provincia la propria dimora, venendo da altre parti del Regno o dall'Estero; e si è poi sottratto, sempre per il medesimo periodo, il numero dei morti appartenenti alla popolazione presente e quello degli individui che fissarono la loro dimora in altre parti del Regno o all'Estero.

Secondo le disposizioni vigenti per quanto riguarda i movimenti migratori, devono essere iscritti nel registro della popolazione di ciascun Comune, come provenienti da altri Comuni del Regno, gli individui isolati e le famiglie che vengono a fissare nel Comune la loro dimora abituale, lasciando quella che avevano in altri Comuni del Regno; contemporaneamente essi dovrebbero essere cancellati dai registri dei Comuni di loro precedente dimora. Adunque, a un totale di 868091 nuove iscrizioni fatte nel 1925, avrebbero dovuto corrispondere altret-

tante cancellazioni; ma queste ultime si effettuarono solamente per 773332 individui, e cioè, per ogni 100 nuove iscrizioni si ebbero 89 cancellazioni. La differenza di 94759 individui dipende dalle irregolarità nella tenuta dei registri comunali.

Ed infatti, gli Uffici municipali, specialmente delle grandi Città, possono più facilmente aver notizia delle persone le quali vengono a fissare la loro dimora nell'ambito del rispettivo territorio (poichè esse, per molteplici esigenze amministrative e fiscali o per richieste di pubblica assistenza, devono dare contezza di sè e delle loro famiglie alle Amministrazioni locali), che non essere informati di quelle che partono senza dare alcun avviso; donde un numero di iscrizioni maggiore di quello delle cancellazioni.

Queste deficienze nel numero delle cancellazioni non vizioano, peraltro, il calcolo dei movimenti di migrazione interna permanente che si faccia per l'insieme del Regno, potendosi esso basare sul solo numero delle nuove iscrizioni, che è certamente più esatto; ma volendo stabilire un bilancio per provincie e per compartimenti, tra gli aumenti e le diminuzioni dipendenti da questi scambi reciproci, occorre integrare le cifre delle emigrazioni per farle coincidere, nel loro complesso, con quelle delle immigrazioni.

Per fare questa integrazione si suppone che la deficienza riscontrata nelle cifre riguardanti l'intero Regno, si verifichi in uguale proporzione in tutti i Comuni d'ogni provincia. In altri termini, per l'anno 1925, si sono aumentate le cifre dei cancellati per emigrazione in altri Comuni del Regno, risultanti dai registri anagrafici per ciascuna provincia, del 12,253 per cento, cioè del quoziente che in detto anno rappresenta le cancellazioni non effettuate in corrispondenza alle nuove iscrizioni (a).

Si è già visto che le cifre degli immigrati e degli emigrati in rapporto coll'Estero, desunte dai registri anagrafici, non rappresentano esattamente questo movimento dislocativo; ciò non di meno, per le ragioni espresse, di tali cifre si è tenuto conto nel calcolo della popolazione, per provincie e Comuni capiluoghi, come è detto qui appresso.

Il prospetto III, contiene, per ogni provincia e compartimento:

a) il numero degli abitanti presenti censiti al 1° dicembre 1921, tenuto conto delle variazioni territoriali verificatesi nella circoscrizione provinciale a tutto il 31 dicembre 1925;

b) le cifre della popolazione presente calcolata al 31 dicembre 1924, nella stessa circoscrizione territoriale a tutto il 31 dicembre 1925;

c) gli aumenti avvenuti nell'anno 1925 per nascite ed immigrazione interna e dall'Estero, e le diminuzioni per morti ed emigrazione a tempo indefinito interna e per l'Estero;

d) le cifre della popolazione presente calcolata al 31 dicembre 1925;

(a) Tale metodo d'integrazione è stato sempre adottato nelle statistiche degli anni precedenti, a partire dal 1905.

e) le cifre della popolazione presente calcolata alla metà dell'anno 1925, le quali hanno servito per il calcolo delle cifre proporzionali dei matrimoni, dei nati e dei morti.

Con procedimento analogo si è calcolata la popolazione presente in ciascuno dei 76 Comuni capiluoghi di provincia, la quale, alla metà dell'anno 1925, è risultata di 8 668 808 abitanti per il complesso dei Comuni medesimi. (Veggasi il prospetto IV).

Si è ommesso di fare un calcolo identico per ciascuno dei 163 capiluoghi di circondario e degli 85 Comuni non capiluoghi che contavano non meno di 20 000 abitanti al censimento del 1° dicembre 1921 e per i quali si danno separatamente le notizie in questo volume, perchè il modo imperfetto col quale sono registrate le migrazioni fra Comune e Comune, rende questo calcolo tanto meno sicuro quanto più è piccola la circoscrizione territoriale alla quale lo si deve applicare.

Invece, per il complesso di tali gruppi di Comuni (capiluoghi di circondario e Comuni con non meno di 20 000 abitanti), si è calcolata la popolazione, alla metà del 1925, partendo dall'ipotesi che in essi la popolazione, dopo il 1° dicembre 1921, sia cresciuta nel medesimo rapporto aritmetico col quale crebbe fra i due ultimi censimenti.

Secondo il censimento al 1° dicembre 1921, la popolazione presente nell'insieme dei 163 Comuni capiluoghi di circondario risultò di 2 995 407, e negli 85 Comuni non capiluoghi, che contavano non meno di 20 000 abitanti, di 2 424 040, tenuto conto delle variazioni di territorio in essi avvenute dal 1° dicembre 1921 a tutto il 31 dicembre 1925.

Confrontando tali popolazioni con le corrispondenti censite al 10 giugno 1911 negli stessi limiti di territorio al 31 dicembre 1925, si è ricavato l'aumento complessivo verificatosi nell'intervallo in questi gruppi di Comuni, e quindi l'aumento medio annuale, nella supposizione che questo aumento fosse avvenuto, come si è detto, in proporzione aritmetica, e che abbia continuato a verificarsi anche dopo il 1° dicembre 1921 (a).

(a) Dei 163 Comuni capiluoghi di circondario, 18 appartengono alle nuove Provincie annesse, e, per essi, non si è creduto opportuno di confrontare le rispettive popolazioni censite al 1° dicembre 1921 con le corrispondenti del censimento austriaco del 1910, a causa del grave perturbamento portato dalla guerra in quelle popolazioni.

Si è invece supposto che la popolazione dei detti 18 capiluoghi di circondario sia cresciuta, dopo il 1° dicembre 1921, nel medesimo rapporto aritmetico col quale crebbe quella nel complesso dei 145 capiluoghi di circondario, appartenenti al Regno nei suoi vecchi confini.

Calcolata in tal modo, la popolazione nel complesso dei detti gruppi di Comuni è risultata così:

PROSPETTO II.

	POPOLAZIONE PRESENTE					
	censita al 1° dicembre 1921	calcolata				
		al 31 dicembre 1921	alla metà del 1922	alla metà del 1923	alla metà del 1924	alla metà del 1925
Nel complesso dei 163 Comuni capiluoghi di circondario	2 995 407	2 997 282	3 008 534	3 031 038	3 053 574	3 076 109
Nel complesso degli 85 Comuni non capiluoghi, con non meno di 20 000 abitanti al 1° dicem- bre 1921	2 424 040	2 426 092	2 438 406	2 463 034	2 487 696	2 512 358

Aumenti e diminuzioni nella popolazione presente di ogni Provincia e Compartimento e del Regno,

PROSPETTO III.

PROVINCIE E COMPARTIMENTI	POPOLAZIONE PRESENTE		AUMENTI NEL 1925		
	censita al 1° dicembre 1921 (a)	calcolata al 31 dicembre 1924 (b)	Nati vivi	Immigrazione	
				interna	dall'Estero
Alessandria	781 750	788 537	14 012	14 731	426
Cuneo	623 598	635 037	14 664	11 293	510
Novara	724 855	737 335	12 177	25 100	546
Torino	1 253 443	1 267 301	21 005	33 613	1 476
Piemonte	3 383 646	3 428 210	61 858	84 737	2 958
Genova	975 149	988 376	16 730	31 590	1 432
Imperia	150 835	154 187	2 542	4 152	535
Spezia	209 482	219 595	4 637	4 737	55
Liguria	1 335 466	1 362 158	23 909	40 479	2 022
Bergamo	555 686	580 024	22 075	11 947	117
Brescia	652 225	680 193	22 046	25 570	164
Como	630 977	647 416	14 935	15 633	333
Cremona	357 605	362 632	9 746	20 231	20
Mantova	376 901	385 803	10 159	28 331	36
Milano	1 906 231	1 961 593	42 581	78 888	1 188
Pavia	469 425	468 228	8 353	32 247	446
Sondrio	131 184	133 899	3 667	1 067	143
Lombardia	5 080 234	5 219 788	133 562	213 914	2 447
Belluno	234 583	242 024	6 137	3 311	89
Padova	588 043	614 354	21 016	22 704	71
Rovigo	287 238	301 504	11 917	17 666	36
Treviso	548 487	580 196	18 753	15 538	396
Udine	956 439	990 024	26 368	21 663	405
Venezia	519 208	556 174	18 339	17 309	265
Verona	523 390	540 573	15 391	21 327	52
Vicenza	542 346	545 840	16 260	19 341	369
Veneto	4 199 734	4 370 689	134 181	138 859	1 683
Fiume	84 686	88 256	2 006	705	297
Pola	299 295	316 288	8 981	3 291	273
Trieste	325 940	333 400	6 893	8 866	97
Venezia Giulia	709 921	737 944	17 880	12 862	667

(a) La popolazione attribuita a ciascuna Provincia è quella risultante dalle operazioni di censimento eseguite il 1° dicembre
 (b) Tenuto conto delle variazioni territoriali a tutto il 31 dicembre 1925.

durante l'anno 1925, e calcolo della popolazione presente alla fine e alla metà dello stesso anno.

DIMINUZIONI NEL 1925			DIFFERENZA fra aumenti e diminuzioni nel 1925	POPOLAZIONE PRESENTE calcolata	
Morti	Emigrazione			al 31 dicembre 1925	alla metà dell'anno 1925
	interna	per l'Estero			
10 618	18 389	1 707	— 1 545	786 992	787 765
10 261	12 741	1 441	2 024	637 061	636 049
10 997	20 402	723	5 701	743 036	740 185
19 733	19 158	1 935	15 268	1 282 569	1 274 935
51 609	70 690	5 806	21 448	3 449 658	3 438 934
13 368	22 974	1 182	12 228	1 000 604	994 490
2 372	2 538	430	1 889	156 076	155 132
2 683	4 192	134	2 420	222 015	220 805
18 423	29 704	1 746	16 537	1 378 695	1 370 427
13 381	13 430	242	7 086	587 110	583 567
13 753	29 605	366	4 056	684 249	682 221
11 566	13 430	230	5 675	653 091	650 253
6 094	26 026	96	— 2 219	360 413	361 523
5 544	31 602	152	1 228	387 031	386 417
30 766	68 440	260	23 191	1 984 784	1 973 189
6 461	32 681	479	1 425	469 653	468 940
2 448	1 055	165	1 209	135 108	134 504
90 013	216 269	1 990	41 651	5 261 439	5 240 614
3 672	4 831	191	843	242 867	242 446
9 006	27 502	518	6 765	621 119	617 736
5 343	24 132	702	— 558	300 946	301 225
7 017	19 246	2 271	6 153	586 349	583 273
14 222	26 772	2 690	4 752	994 776	992 400
9 266	18 632	666	7 349	563 523	559 848
8 159	24 445	234	3 932	544 505	542 539
8 149	25 132	583	2 106	547 946	546 893
64 834	170 692	7 855	31 342	4 402 031	4 386 360
1 513	456	106	933	89 189	88 722
5 272	4 116	610	2 547	318 835	317 562
5 079	4 756	307	5 714	339 114	336 257
11 864	9 328	1 023	9 194	747 138	742 541

1921, tenuto conto, però, delle variazioni territoriali verificatesi nella circoscrizione provinciale a tutto il 31 dicembre 1925.

Aumenti e diminuzioni nella popolazione presente di ogni Provincia e Compartimento e del Regno

Segue PROSPETTO III.

PROVINCIE E COMPARTIMENTI	POPOLAZIONE PRESENTE		AUMENTI NEL 1925		
	censita al 1° dicembre 1921 (a)	calcolata al 31 dicembre 1924 (b)	Nati vivi	Immigrazione	
				interna	dall'Estero
Trento-Venezia Tridentina	641 747	660 031	17 168	15 798	1 246
Bologna	642 674	661 923	15 500	26 388	53
Ferrara	346 015	363 093	11 240	15 596	512
Forlì	391 026	405 897	12 023	18 345	442
Modena	395 513	409 419	12 394	17 895	80
Parma	361 786	371 070	9 037	26 262	69
Piacenza	291 400	297 781	7 401	16 663	238
Ravenna	257 604	262 002	5 753	8 086	16
Reggio nell'Emilia . . .	347 095	352 888	9 988	13 358	53
Emilia	3 033 113	3 124 073	83 336	142 593	1 463
Arezzo	298 519	306 362	8 842	7 364	18
Firenze	934 456	948 223	19 725	22 788	425
Grosseto	164 990	165 716	4 254	4 616	41
Livorno	225 518	235 366	5 054	7 992	100
Lucca	389 519	403 354	9 750	6 744	458
Massa e Carrara	178 510	187 384	5 639	2 111	153
Pisa	326 937	334 008	7 182	8 622	165
Siena	247 842	253 219	6 015	8 635	7
Toscana	2 766 291	2 833 632	66 461	68 872	1 367
Ancona	334 654	342 871	9 684	10 707	149
Ascoli Piceno	265 164	276 797	8 866	7 035	135
Macerata	267 760	282 147	7 898	6 415	132
Pesaro e Urbino	280 718	290 601	8 911	8 853	104
Marche	1 148 296	1 192 416	35 359	33 010	520
Perugia-Umbria	636 380	655 956	19 363	15 085	83
Roma-Lazio	1 618 982	1 703 714	48 604	34 817	1 109
Aquila degli Abruzzi . .	395 799	413 760	13 769	2 171	172
Campobasso	340 909	351 867	11 212	980	234
Chieti	376 242	391 941	12 105	1 919	358
Teramo	319 990	337 292	11 269	4 764	220
Abruzzi e Molise	1 432 940	1 494 860	48 355	9 834	984

(a) La popolazione attribuita a ciascuna Provincia è quella risultante dalle operazioni di censimento eseguite il 1° dicembre
 (b) Tenuto conto delle variazioni territoriali a tutto il 31 dicembre 1925.

durante l'anno 1925, e calcolo della popolazione presente alla fine e alla metà dello stesso anno.

DIMINUZIONI NEL 1925			DIFFERENZA fra aumenti e diminuzioni nel 1925	POPOLAZIONE PRESENTE calcolata	
Morti	Emigrazione			al 31 dicembre 1925	alla metà dell'anno 1925
	interna	per l'Estero			
11 213	14 651	1 731	6 617	666 648	663 340
9 313	26 063	137	6 428	668 351	665 137
5 529	19 717	37	2 065	365 158	364 125
6 249	17 681	495	6 385	412 282	409 090
6 014	20 156	64	4 135	413 554	411 486
5 187	25 980	158	4 043	375 113	373 092
4 234	18 641	404	1 023	298 804	298 292
3 752	8 498	27	1 578	263 580	262 791
5 221	16 218	57	1 903	354 791	353 840
45 499	152 954	1 379	27 560	3 151 633	3 137 853
4 909	8 393	83	2 839	309 201	307 781
12 989	24 481	211	5 257	953 480	950 852
2 375	5 591	108	837	166 553	166 135
3 181	6 414	137	3 414	238 780	237 073
5 617	7 712	981	2 642	405 996	404 675
2 953	2 288	190	2 472	189 856	188 620
4 376	10 684	207	702	334 710	334 359
4 104	9 424	6	1 123	254 342	253 780
40 504	74 987	1 923	19 286	2 852 918	2 843 275
5 185	12 302	686	2 367	345 238	344 055
4 361	7 514	292	3 869	280 666	278 731
4 263	7 590	579	2 013	284 160	283 154
5 118	10 254	223	2 273	292 874	291 737
18 927	37 660	1 780	10 522	1 202 938	1 197 677
10 438	16 802	475	6 816	662 772	659 364
29 225	19 047	428	35 830	1 739 544	1 721 629
8 554	1 904	554	5 100	418 860	416 310
7 911	962	781	2 772	354 639	353 253
8 022	1 192	831	4 337	396 278	394 110
6 139	4 395	584	5 135	342 427	339 859
30 626	8 453	2 750	17 344	1 512 204	1 503 532

1921, tenuto conto, però, delle variazioni territoriali verificatesi nella circoscrizione provinciale a tutto il 31 dicembre 1925.

Aumenti e diminuzioni nella popolazione presente di ogni Provincia e Compartimento e del Regno

Segue PROSPETTO III.

PROVINCIE E COMPARTIMENTI	POPOLAZIONE PRESENTE		AUMENTI NEL 1925		
	censita al 1° dicembre 1921 (a)	calcolata al 31 dicembre 1924 (b)	Nati vivi	Immigrazione	
				interna	dall'Estero
Avellino	403 385	423 532	14 971	1 147	354
Benevento	267 171	280 499	9 331	644	152
Caserta	823 132	865 843	29 580	2 766	975
Napoli	1 468 640	1 522 512	47 092	7 286	429
Salerno	584 313	614 530	22 420	2 723	860
Campania	3 546 641	3 706 916	123 394	14 566	2 768
Bari delle Puglie	952 511	990 971	33 746	5 489	779
Foggia	458 502	478 908	17 056	4 524	160
Lecce	611 141	652 505	23 245	2 754	34
Taranto	274 907	291 783	9 940	2 757	47
Puglie	2 297 061	2 414 167	83 987	15 524	1 020
Potenza-Basilicata	468 557	489 036	17 803	1 153	600
Catanzaro	514 123	539 295	19 093	988	201
Cosenza	495 884	522 136	17 522	1 162	1 498
Reggio di Calabria	502 311	530 739	17 498	1 735	780
Calabrie	1 512 318	1 592 170	54 113	3 885	2 480
Caltanissetta	385 675	398 646	11 428	1 015	1 118
Catania	876 265	905 267	22 934	1 649	690
Girgenti	411 281	425 795	12 552	2 093	342
Messina	582 064	610 549	16 966	3 053	871
Palermo	860 306	896 251	23 607	5 381	770
Siracusa	536 614	561 145	13 571	1 606	1 041
Trapani	409 247	423 267	9 793	1 833	230
Sicilia	4 061 452	4 220 920	110 851	16 630	5 071
Cagliari	530 232	554 576	16 957	3 754	360
Sassari	333 942	349 971	10 714	1 278	30
Sardegna	864 174	904 547	27 671	5 032	390
Zara	18 623	19 497	495	441	70
REGNO	38 755 576	(c) 39 693 000	1 108 350	—	—

(a) La popolazione attribuita a ciascuna Provincia è quella risultante dalle operazioni di censimento eseguite il 1° dicembre 1921.
 (b) Tenuto conto delle variazioni territoriali a tutto il 31 dicembre 1925.
 (c) La popolazione per il complesso del Regno è stata calcolata con il metodo esposto nel paragrafo II del Capo I del presente Prospetto.

durante l'anno 1925, e calcolo della popolazione presente alla fine e alla metà dello stesso anno.

DIMINUZIONI NEL 1925			DIFFERENZA fra aumenti e diminuzioni nel 1925	POPOLAZIONE PRESENTE calcolata	
Morti	Emigrazione			al 31 dicembre 1925	alla metà dell'anno 1925
	interna	per l'Estero			
8 134	1 082	583	6 673	430 205	426 868
5 233	758	243	3 893	284 392	282 445
17 959	2 767	1 323	11 270	877 113	871 478
31 435	6 390	515	16 467	1 538 979	1 530 746
12 540	1 837	1 262	10 364	624 894	619 712
75 301	12 834	3 926	48 667	3 755 583	3 731 249
20 893	4 254	1 466	13 401	1 004 372	997 672
10 299	4 336	352	6 759	485 667	482 287
14 489	2 972	159	8 413	660 918	656 712
5 350	1 710	253	5 431	297 214	294 498
51 031	13 272	2 230	34 004	2 448 171	2 431 169
10 980	1 114	1 503	5 959	494 995	492 015
10 628	836	896	7 922	547 217	543 256
9 313	757	1 941	8 171	530 307	526 222
8 331	656	1 049	9 983	540 722	535 730
28 272	2 249	3 886	26 076	1 618 246	1 605 208
6 569	878	898	5 216	403 862	401 254
13 197	1 522	2 531	8 023	913 290	909 279
6 939	1 133	477	6 439	432 234	429 014
9 487	3 056	1 519	6 832	617 381	613 965
14 426	3 250	1 194	10 894	907 145	901 698
8 178	1 423	1 411	5 206	566 351	563 748
5 545	1 059	672	4 586	427 853	425 560
64 341	12 321	8 702	47 196	4 268 116	4 244 518
10 102	3 512	395	7 066	561 642	558 109
6 051	1 212	181	4 579	354 550	352 260
16 153	4 724	576	11 645	916 192	910 369
387	340	88	200	19 697	19 597
669 640	—	—	—	(c) 40 064 000	(c) 39 878 000

1921, tenuto conto, però, delle variazioni territoriali verificatesi nella circoscrizione provinciale a tutto il 31 dicembre 1925.
presente Introduzione.

Popolazione presente censita al 1° dicembre 1921 e popolazione presente calcolata al 31 dicembre degli anni 1924 e 1925 e alla metà di quest'ultimo anno, in ciascun Comune capoluogo di provincia.

PROSPETTO IV.

COMUNI CAPILUOGHI DI PROVINCIA	POPOLAZIONE PRESENTE				COMUNI CAPILUOGHI DI PROVINCIA	POPOLAZIONE PRESENTE			
	censita al 1° dicem. 1921 (a)	calcolata				censita al 1° dicem. 1921 (a)	calcolata		
		al 31 dicem. 1924 (b)	al 31 dicem. 1925	alla metà del 1925			al 31 dicem. 1924 (b)	al 31 dicem. 1925	alla metà del 1925
Alessandria	78 278	80 416	81 077	80 746	Pisa	68 933	73 152	73 877	73 515
Cuneo	31 221	32 088	32 512	32 300	Siena	43 879	45 566	46 013	45 790
Novara	56 260	57 794	58 548	58 171	Ancona	65 853	67 889	69 036	68 462
Torino	502 274	512 376	520 164	516 270	Ascoli Piceno	32 095	33 871	34 590	34 230
Genova	316 217	327 824	333 320	330 572	Macerata	24 384	24 913	25 139	25 026
Imperia	25 013	25 868	26 569	26 218	Pesaro	29 899	32 265	33 032	32 649
Spezia	88 035	93 034	94 347	93 690	Perugia	72 971	75 592	76 921	76 257
Bergamo	62 303	64 273	65 022	64 647	Roma	692 353	732 103	758 569	745 336
Brescia	100 168	102 772	105 095	103 933	Aquila degli Abruzzi	24 184	24 811	24 865	24 838
Como	48 066	48 644	48 699	48 671	Campobasso	16 330	17 491	17 945	17 718
Cremona	59 056	60 526	60 634	60 580	Chieti	29 219	30 427	30 987	30 707
Mantova	36 633	38 110	41 437	39 774	Teramo	25 834	27 145	27 202	27 174
Milano	836 046	864 534	877 424	870 979	Avellino	25 595	26 579	27 090	26 834
Pavia	42 043	44 723	47 334	46 029	Benevento	27 510	29 791	30 111	29 951
Sondrio	9 572	9 875	10 005	9 940	Caserta	35 172	36 411	36 698	36 555
Belluno	26 753	27 705	27 910	27 807	Napoli	826 365	846 441	852 362	849 402
Padova	112 021	117 942	120 099	119 020	Salerno	51 980	55 606	57 017	56 312
Rovigo	14 702	15 239	15 704	15 471	Bari delle Puglie	114 754	123 898	126 900	125 399
Treviso	49 737	51 853	52 440	52 147	Foggia	67 314	70 047	72 306	71 177
Udine	56 041	57 839	58 077	57 958	Lecce	39 290	45 925	46 395	46 160
Venezia	192 306	202 234	203 665	202 949	Taranto	103 807	110 409	112 783	111 596
Verona	92 536	94 890	94 821	94 856	Potenza	18 482	19 241	19 485	19 363
Vicenza	60 267	63 545	64 563	64 054	Catanzaro	36 138	37 968	38 688	38 328
Fiume	c)45 000	d)45 857	46 063	45 960	Cosenza	30 028	31 863	32 604	32 234
Pola	49 323	57 656	57 843	57 750	Reggio di Calabria	59 430	63 690	65 144	64 417
Trieste	238 655	240 321	242 059	241 190	Caltanissetta	60 086	61 291	61 644	61 467
Trento	35 130	38 440	39 828	39 134	Catania	252 448	260 778	263 030	261 904
Bologna	211 157	222 321	227 447	224 884	Girgenti	29 823	30 344	30 810	30 577
Ferrara	107 618	112 833	114 337	113 585	Messina	176 405	185 761	187 996	186 879
Forlì	51 994	55 066	55 958	55 512	Palermo	393 612	413 607	419 153	416 380
Modena	83 663	86 518	87 584	87 051	Siracusa	49 622	51 837	52 439	52 138
Parma	62 603	66 397	66 838	66 617	Trapani	71 174	75 613	77 049	76 331
Piacenza	58 190	61 037	61 961	61 499	Cagliari	61 758	65 072	66 191	65 632
Ravenna	71 877	73 604	74 236	73 920	Sassari	42 946	45 047	45 859	45 453
Reggio nell'Emilia	82 915	84 183	84 965	84 574	Zara	17 065	17 934	18 156	18 045
Arezzo	51 862	53 933	54 991	54 462	Complesso dei 76 Comuni capiluoghi di provincia.	8 261 415	8 601 397	8 736 218	8 668 808
Firenze	253 565	263 048	265 741	264 394					
Grosseto	18 027	19 423	19 817	19 620					
Livorno	114 809	120 006	121 875	120 940					
Lucca	78 575	79 853	79 985	79 919					
Massa	34 166	36 419	37 138	36 779					

(a) La popolazione attribuita a ciascun Comune capoluogo di provincia è quella risultante dalle operazioni di censimento eseguite il 1° dicembre 1921, tenuto conto, però, delle variazioni territoriali verificatesi nella circoscrizione comunale a tutto il 31 dicembre 1925.

(b) Tenuto conto delle variazioni territoriali a tutto il 31 dicembre 1925.

(c) Cifra calcolata dall'Amministrazione comunale di Fiume.

(d) Popolazione presente censita al 1° gennaio 1925.

CAPO II.

RISULTATI COMPLESSIVI

del movimento della popolazione secondo gli atti dello stato civile, dal 1872 al 1925.

Il seguente prospetto riassume i dati del movimento della nuzialità, della natività e della mortalità nel Regno, durante i decenni 1872-81, 1882-91, 1892-1901, 1902-11; il triennio 1912-14 e nei singoli anni corsi dal 1915 al 1925.

Matrimoni, nati vivi, nati morti e morti nel Regno, durante il periodo 1872-1925.

PROSPETTO V.

ANNI	POPOLAZIONE presente calcolata alla metà di ciascun anno	MATRIMONI		NATI VIVI		NATI MORTI		MORTI		DIFFERENZA fra il numero dei nati vivi e quelle dei morti		
		Cifre assolute	per 1000 abitanti	Cifre assolute	per 1000 abitanti	Cifre assolute	per 100 nascite(*)	Cifre assolute	per 1000 abitanti	Cifre assolute	per 1000 abitanti	
1872-81 (a) .	27 630 390	213 604	7.73	1 022 132	36.99	30 978	2.94	820 053	29.68	202 079	7.31	
1882-91 (a) .	29 509 537	231 533	7.85	1 111 313	37.66	40 437	3.51	800 243	27.12	311 070	10.54	
1892-1901 (a) .	31 608 775	229 076	7.25	1 091 303	34.53	45 960	4.04	751 302	23.77	340 001	10.76	
1902-11 (a) .	33 555 752	257 801	7.68	1 093 102	32.58	48 972	4.29	722 343	21.53	370 759	11.05	
1912-14 (a) .	35 434 609	260 360	7.35	1 123 519	31.71	47 351	4.04	647 703	18.28	475 816	13.43	
1915 (*) . .	36 394 925	185 675	5.10 (d)	1 109 183	30.48 (d)	47 280	4.09	741 143	20.36	368 040	10.12	
								(c)	(c)	(c)	(c)	
1916 (*) . .	36 713 948	105 882	2.88 (d)	881 626	24.01 (d)	37 236	4.05	809 706	22.25	299 477	8.23	
								721 847	19.66	159 779	4.35	
1917 (*) . .	36 660 627 (e)	96 649	2.72 (d)	691 207	19.45 (d)	29 820	4.14	854 998	23.29	26 628	0.72	
								682 311	19.20	8 896	0.25	
1918 (*) . .	36 278 506 (e)	105 572	2.98	640 263	18.09	32 357	4.81	927 884	26.11	-236 677	-6.66	
								1 166 132	32.95	-525 869	-14.86	
1919	36 070 673	332 576	9.22	770 620	21.36	36 476	4.52	676 329	18.75	94 291	2.61	
1920	36 366 198	508 834	13.99	1 158 041	31.84	52 387	4.33	681 749	18.75	476 292	13.09	
1921	36 878 200	425 682	11.54	1 118 344	30.33	53 778	4.59	642 234	17.42	476 110	12.91	
Regno (entro i vecchi confini)	1922 (f) . . .	38 963 000	(g)	—	1 175 467	30.17	(h)	—	690 108	17.71	485 359	12.46
	1923 (f) . . .	39 269 000	(g)	—	1 154 343	29.40	(h)	—	654 823	16.68	499 520	12.72
	1924 (f) . . .	39 547 000	306 830	7.76	1 124 470	28.43	48 794	4.16	662 870	16.76	461 600	11.67
	1925 (f) . . .	39 878 000	295 769	7.42	1 108 350	27.79	48 078	4.16	669 640	16.79	438 710	11.00
Regno (entro i nuovi confini)	1922 (f) . . .	38 963 000	(g)	—	1 175 467	30.17	(h)	—	690 108	17.71	485 359	12.46
	1923 (f) . . .	39 269 000	(g)	—	1 154 343	29.40	(h)	—	654 823	16.68	499 520	12.72
	1924 (f) . . .	39 547 000	306 830	7.76	1 124 470	28.43	48 794	4.16	662 870	16.76	461 600	11.67
	1925 (f) . . .	39 878 000	295 769	7.42	1 108 350	27.79	48 078	4.16	669 640	16.79	438 710	11.00

(*) Nati vivi e nati morti.

(Veggansi le note a pagina seguente).

copie
(g)
copie
(h)
Il suo
totale

Matrimoni. — Il numero dei matrimoni, cessato il perturbamento portato dalla guerra, è ritornato alla quota normale; ed infatti, il quoziente di nuzialità nel Regno, entro gli attuali confini, è stato di 7.76 nel 1924 e di 7.42 nel 1925 per ogni mille abitanti, contro 7.35 del triennio anteguerra 1912-14.

Nati vivi. — Il quoziente di natalità, che soltanto nell'anno 1920 raggiunse il livello degli anni anteriori alla guerra (31.84 su 1000 abitanti), ha ripreso dopo quell'anno la sua progressiva curva discendente, e fu di 28.43 nel 1924, e di 27.79 nel 1925 per ogni mille abitanti.

Nati morti. — I nati morti (ossia i bambini partoriti senza vita, dopo il sesto mese di gestazione, considerandosi come *aborti* quelli partoriti prima del sesto mese) sommarono nel 1925 a 48 078, ciò che corrisponde a 4.16 ogni cento nascite (nati vivi e nati morti); nell'anno precedente, tale rapporto era stato pure di 4.16.

Morti. — Durante l'anno 1925 morirono nel Regno 669 640 individui; si ebbero cioè 16.79 morti per ogni mille abitanti.

La mortalità, che aveva avuto una recrudescenza negli anni bellici, specialmente nel 1918 a causa della pandemia *influenzale*, ha ripreso subito dopo il suo andamento normale, segnando, anzi, dopo l'anno 1920, una sensibile diminuzione. Infatti, nel 1919 e nel 1920 si ebbero 18.75 morti per ogni mille abitanti; nel 1921, 17.42; nel 1922, 17.71; nel 1923, 16.68; nel 1924, 16.76 e nel 1925, 16.79. Questi cinque ultimi quozienti sono inferiori a quello osservato nel 1914 (17.94), l'anno della più bassa mortalità del periodo antebellico.

L'eccedenza dei nati sui morti è stata di 11.00 nel 1925, per ogni mille abitanti, e di 11.67 nel 1924.

Crediamo utile di dare, nel prospetto seguente, i quozienti su 1000 abitanti dei matrimoni, dei nati vivi e dei morti nell'anno 1925, in ciascuna provincia e nel Regno.

(*) Per gli anni bellici, 1915-18, il numero dei morti è diviso in due gruppi: nel 1° è dato il numero dei morti per i quali si ebbero i certificati medici dalle Autorità comunali, e questo comprende una piccola parte delle perdite di guerra, e cioè quelle dovute a morti avvenute in ospedali territoriali o di riserva nel Regno, sia per ferite riportate in combattimento, sia per malattie o per altra causa; poichè solo per tali perdite l'atto di morte venne compilato dagli Uffici comunali di stato civile. Il 2° gruppo comprende il primo, più tutte le altre perdite di guerra avvenute fuori del territorio del Regno o in ospedali da campo o sul campo, per le quali l'atto di morte fu ricevuto nei registri dello stato civile tenuti dalle Autorità militari.

(a) Medie annuali.

(b) Sono compresi i morti nel terremoto calabro-siculo del 28 dicembre 1908; escludendo tali morti, il numero assoluto dei decessi nel decennio 1902-11 si riduce a 714 615 (media annuale), cioè a 21.30 per ogni mille abitanti; e l'eccedenza dei nati sui morti sarebbe stata di 378 437 (11.23 per 1000 abitanti).

(c) Sono compresi i 30 476 morti nel terremoto avvenuto il 13 gennaio 1915; escludendo tali morti, il numero assoluto dei decessi nell'anno 1915 si riduce a 710 637, cioè a 19.53 per ogni mille abitanti; e l'eccedenza dei nati sui morti sarebbe stata di 398 516 (10.95 per 1000 abitanti).

(d) Per gli anni 1915-17 venne nuovamente fatto il calcolo della popolazione nel complesso del Regno, in seguito all'accertamento del numero dei morti in guerra e di quello dei rimpatriati a causa della medesima; e perciò i quozienti di nuzialità, natività e mortalità dati in questo prospetto, per i tre detti anni, differiscono lievemente da quelli pubblicati nei corrispondenti volumi.

(e) Per gli anni 1917 e 1918 sono indicate due popolazioni: la prima riguarda l'intero Regno (3344 Comuni nel 1917 e 3346 nel 1918); la seconda si riferisce a 8110 Comuni del medesimo per i quali si ebbero le notizie letti anni.

Le cifre proporzionali dei matrimoni, dei nati vivi e dei morti nel Regno (entro i nuovi confini), alla fine del 1922 al 1925, sono state fatte su quella calcolata nel solo complesso del Regno, per il modo indicato nel paragrafo II del capo I della presente Introduzione.

Per gli anni 1922 e 1923 non si conosce il numero dei matrimoni nelle provincie annesse: nel Regno, invece, essi furono in numero di 350 969 nel 1922 e di 320 834 nel 1923.

Per gli anni 1922 e 1923 non si conosce il numero dei nati morti nelle provincie annesse; nel Regno, invece, essi furono in numero di 52 951 nel 1922 e di 50 768 nel 1923.

Matrimoni, nati vivi e morti in ciascuna Provincia e nel Regno, durante l'anno 1925.
(Cifre proporzionali a 1000 abitanti della popolazione calcolata alla metà dell'anno 1925).

PROSPETTO VI.

PROVINCIE	Matri- moni	Nati vivi	Morti	PROVINCIE	Matri- moni	Nati vivi	Morti
Alessandria	8.06	17.79	13.48	Lucca	7.74	24.09	13.88
Cuneo	7.46	23.05	16.13	Massa e Carrara	7.96	29.90	15.66
Novara	8.59	16.45	14.86	Pisa	7.81	21.48	13.09
Torino	7.70	16.48	15.48	Siena	8.31	23.70	16.17
Genova	6.77	16.82	13.44	Ancona	8.08	28.15	15.07
Imperia	6.59	16.39	15.29	Ascoli Piceno	7.67	31.81	15.65
Spezia	6.99	21.00	12.15	Macerata	7.58	27.89	15.06
Bergamo	7.42	37.83	22.93	Pesaro e Urbino	7.48	30.54	17.54
Brescia	7.32	32.32	20.16	Perugia	8.03	29.37	15.83
Como	7.97	22.97	17.79	Roma	7.34	28.23	16.98
Cremona	7.76	26.96	16.86	Aquila degli Abruzzi	7.81	33.07	20.55
Mantova	7.79	26.29	14.35	Campobasso	8.44	31.74	22.39
Milano	7.98	21.58	15.59	Chieti	7.94	30.71	20.35
Pavia	8.72	17.81	13.78	Teramo	7.90	33.16	18.06
Sondrio	6.51	27.26	18.20	Avellino	7.97	35.07	19.06
Belluno	6.67	25.31	15.15	Benevento	7.37	33.04	18.53
Padova	7.67	34.02	14.58	Caserta	7.45	33.94	20.61
Rovigo	7.79	39.56	17.74	Napoli	6.62	30.76	20.54
Treviso	7.46	32.15	12.03	Salerno	7.54	36.18	20.24
Udine	6.89	26.57	14.33	Bari delle Puglie	7.49	33.82	20.94
Venezia	6.91	32.76	16.55	Foggia	7.03	35.36	21.35
Verona	7.66	28.37	15.04	Lecce	6.68	35.40	22.06
Vicenza	7.35	29.73	14.90	Taranto	6.40	33.75	18.17
Fiume	5.07	22.61	17.05	Potenza	7.67	36.18	22.32
Pola	5.92	28.28	16.60	Catanzaro	7.59	35.15	19.56
Trieste	6.60	20.50	15.10	Cosenza	7.73	33.30	17.70
Trento	5.71	25.88	16.90	Reggio di Calabria	6.56	32.66	15.55
Bologna	7.88	23.30	14.00	Caltanissetta	6.68	28.48	16.37
Ferrara	6.12	30.87	15.18	Catania	6.18	25.22	14.51
Forlì	6.78	29.39	15.28	Girgenti	7.39	29.26	16.17
Modena	7.01	30.12	14.62	Messina	6.30	27.63	15.45
Parma	7.24	24.22	13.90	Palermo	6.57	26.18	16.00
Piacenza	6.88	24.81	14.19	Siracusa	6.71	24.07	14.51
Ravenna	7.29	21.89	14.28	Trapani	6.36	23.01	13.03
Reggio nell'Emilia	6.87	28.23	14.76	Cagliari	7.21	30.38	18.10
Arezzo	8.43	28.73	15.95	Sassari	6.52	30.42	17.18
Firenze	8.27	20.74	13.66	Zara	4.80	25.26	19.75
Grosseto	8.05	25.61	14.30				
Livorno	7.28	21.32	13.42				
				REGNO	(a) 7.42	(a) 27.79	(a) 16.79

(a) Le proporzioni del Regno sono state fatte sulla popolazione calcolata col metodo esposto nel paragrafo II del Capo I della presente Introduzione.

CAPO III.

MATRIMONI.

§ I.

Numero dei matrimoni in rapporto alla popolazione.

I matrimoni contratti nel Regno, durante l'anno 1925, furono 295 769, pari a 7.42 per 1000 abitanti. Nel 1924 il quoziente di nuzialità era stato di 7.76. Diamo, nel seguente prospetto, la distribuzione dei matrimoni avvenuti, durante gli anni 1924 e 1925, nei singoli compartimenti, in cifre assolute e in cifre proporzionali a 1000 abitanti.

Matrimoni celebrati negli anni 1924 e 1925, distribuiti per Compartimenti.

PROSPETTO VII.

COMPARTIMENTI	Cifre assolute		Cifre proporzionali a 1000 abitanti	
	1924	1925	1924	1925
Piemonte	28 469	27 263	8.33	7.93
Liguria	9 452	9 299	6.97	6.79
Lombardia	41 778	41 039	8.03	7.83
Veneto	33 358	31 940	7.67	7.28
Venezia Giulia	4 141	4 549	5.63	6.13
Venezia Tridentina	3 206	3 787	4.88	5.71
Emilia	22 695	22 227	7.29	7.08
Toscana	23 773	22 874	8.42	8.04
Marche	9 848	9 247	8.29	7.72
Umbria	5 575	5 292	8.53	8.03
Lazio	12 854	12 638	7.60	7.34
Abruzzi e Molise	12 433	12 048	8.37	8.01
Campania	28 821	26 791	7.83	7.18
Puglie	18 062	17 130	7.54	7.05
Basilicata	4 221	3 774	8.69	7.67
Calabrie	12 904	11 708	8.18	7.29
Sicilia	28 421	27 748	6.78	6.54
Sardegna	6 743	6 321	7.52	6.94
Zara	76	94	3.93	4.80
REGNO . . .	306 830	295 769	(a) 7.76	(a) 7.42

(a) Le proporzioni per il Regno sono state fatte sulla popolazione calcolata col metodo esposto nel paragrafo II del Capo I della presente Introduzione.

Nel 1925 le proporzioni più alte dei matrimoni, in rapporto alla popolazione, si ebbero nella Toscana, nell' Umbria, negli Abruzzi, nel Piemonte, nella Lombardia, nelle Marche e nella Basilicata; le più basse nella Venezia Tridentina, nella Venezia Giulia, nella Sicilia, nella Liguria e nella Sardegna.

Le basse proporzioni riscontrate nelle terre redente sono imputabili, con ogni verosimiglianza, all'estensione alle nuove provincie della legislazione italiana vigente nel Regno, che riconosce al solo matrimonio civile gli effetti giuridici; estensione che, nei riguardi dello stato civile, andò in vigore col 1° gennaio 1924.

Nel prospetto seguente sono dati i quozienti di nuzialità, durante l'anno 1925, nei 18 Comuni aventi più di 100 000 abitanti, nel complesso dei 76 Comuni capiluoghi di provincia, dei 163 capiluoghi di circondario, degli 85 Comuni non capiluoghi che contavano non meno di 20 000 abitanti presenti alla data del censimento del 1° dicembre 1921, e dei rimanenti Comuni del Regno, in numero di 8830.

Matrimoni celebrati, durante l'anno 1925, nei Comuni aventi più di 100 000 abitanti, nel complesso dei 76 Comuni capiluoghi di provincia, dei 163 capiluoghi di circondario, degli 85 Comuni non capiluoghi che contavano non meno di 20 000 abitanti presenti al censimento del 1° dicembre 1921 e dei rimanenti Comuni del Regno, in numero di 8830.

PROSPETTO VIII.

C O M U N I aventi più di 100 000 abitanti presenti alla data del censimento del 1° dicembre 1921 (a)	POPOLAZIONE presente calcolata alla metà del 1925	MATRIMONI		GRUPPI DI COMUNI (a)	POPOLAZIONE presente calcolata alla metà del 1925	MATRIMONI	
		cifre assolute	su 1000 abitanti			cifre assolute	su 1000 abitanti
Milano	870 979	6 342	7.28				
Napoli	849 402	5 127	6.04	Nei 76 Comuni capiluoghi di provincia.	8 668 808	56 384	6.50
Roma	745 336	5 419	7.27				
Torino	516 270	3 829	7.42				
Palermo	416 380	2 492	5.98				
Genova	330 572	2 085	6.31	Nei 163 Comuni capiluoghi di circondario.	3 076 109	21 471	6.98
Firenze	264 394	1 894	7.16				
Catania	261 904	1 440	5.50				
Trieste	241 190	1 639	6.80				
Bologna	224 884	1 532	6.81	Negli 85 Comuni non capiluoghi che contavano non meno di 20 000 abitanti presenti al censimento del 1921	2 512 358	17 671	7.03
Venezia	202 949	1 177	5.80				
Messina	186 879	1 029	5.51				
Bari delle Puglie	125 399	889	7.09				
Livorno	120 940	754	6.23				
Padova	119 020	809	6.80	Negli 8830 rimanenti Comuni del Regno	26 082 396	200 243	7.68
Ferrara	113 585	733	6.45				
Taranto	111 596	593	5.31				
Brescia	103 933	669	6.44	Nel complesso dei 9154 Comuni del Regno	39 878 000 ^(b)	295 769	7.42

(a) Tenuto conto delle variazioni territoriali a tutto il 31 dicembre 1925.

(b) La popolazione per il complesso del Regno è stata calcolata con il metodo esposto nel paragrafo II del Capo I della presente Introduzione.

Confrontando le cifre del prospetto VIII con quelle del prospetto VII si rileva che nei grandi Comuni la nuzialità è di solito più bassa che nei compartimenti rispettivi; ed infatti, nel 1925, nel Comune di Torino si ebbero 7.42 matrimoni per 1000 abitanti, mentre nel rispettivo compartimento se ne ebbero 7.93. Il Comune di Genova diede 6.31 matrimoni su 1000 abitanti e la *Liguria* 6.79. Milano ne diede 7.28, Brescia 6.44 e la *Lombardia* 7.83; Venezia 5.80, Padova 6.80 e il *Veneto* 7.28; Bologna 6.81, Ferrara 6.45 e l'*Emilia* 7.08; Firenze 7.16, Livorno 6.23 e la *Toscana* 8.04; Roma 7.27 e il *Lazio* 7.34; Napoli 6.04 e la *Campania* 7.18; Taranto 5.31 e le *Puglie* 7.05; Palermo 5.98, Catania 5.50, Messina 5.51 e la *Sicilia* 6.54. Fanno eccezione a questa regola i Comuni di Trieste e Bari, nei quali il quoziente di nuzialità fu, nell'anno 1925, leggermente più grande di quello osservato nei rispettivi compartimenti.

Tanto nel complesso dei 76 Comuni capiluoghi di provincia, quanto in quello dei 163 capiluoghi di circondario e degli 85 Comuni non capiluoghi, che contavano non meno di 20 000 abitanti presenti alla data del censimento del 1° dicembre 1921, il quoziente di nuzialità, nell'anno 1925, è stato più basso di quello osservato nel complesso degli 8830 rimanenti Comuni del Regno.

§ II.

Matrimoni classificati secondo le stagioni e i mesi dell'anno in cui avvennero.

Nel prospetto seguente diamo la classificazione dei matrimoni secondo i mesi in cui avvennero, per gli anni 1924 e 1925. Alle cifre assolute facciamo seguire le proporzioni a dodicimila matrimoni, supponendo ciascun mese composto di trenta giorni, cioè diminuendo di una trentunesima parte le cifre dei matrimoni per ogni mese che abbia trentun giorni, e ingrandendo la cifra del febbraio, in guisa da farla corrispondere a un mese di trenta giorni. Con questo calcolo possiamo rappresentare la distribuzione proporzionale dei matrimoni nei diversi mesi dell'anno, con rapporti esattamente paragonabili fra loro.

Matrimoni avvenuti nei singoli mesi degli anni 1924 e 1925.

PROSPETTO IX.

M E S I	N U M E R O D E I M A T R I M O N I				
	Cifre assolute (a)		Cifre proporzionali a 12 000 matrimoni		
	1924	1925	1924	1925	
Primavera	Marzo	24 451	16 406	938	649
	Aprile	28 391	32 881	1 126	1 345
	Maggio	23 103	20 449	886	809
Estate	Giugno	20 879	18 486	828	756
	Luglio	17 621	16 200	676	641
	Agosto	17 618	16 845	676	667
Autunno	Settembre	24 252	22 996	961	941
	Ottobre	31 748	32 280	1 218	1 278
	Novembre	31 543	29 898	1 251	1 223
Inverno (b)	Dicembre	24 837	24 237	953	959
	Gennaio	26 802	28 294	1 028	1 120
	Febbraio	35 585	36 797	1 459	1 612
ANNO . . .		306 830	295 769	12 000	12 000

Nel 1925, i mesi che ebbero le quote più alte di matrimoni furono febbraio, che ebbe la massima (1612), e aprile, ottobre, novembre e gennaio, nei quali esse variarono fra 1120 e 1345; e i mesi che ebbero le quote più basse furono luglio (con minima di 641) e marzo, agosto, giugno, maggio, settembre e dicembre, nei quali la quota variò fra 649 e 959.

§ III.

Matrimoni classificati secondo lo stato civile degli sposi.

Nel seguente prospetto sono classificati i matrimoni avvenuti nell'anno 1925, secondo le combinazioni di stato civile dei coniugi.

a) Le variazioni per ragguagliare tutti i mesi a 30 giorni sono state fatte soltanto per calcolare le cifre proporzionali; le cifre assolute qui esposte sono quelle effettive che risultano per ciascun mese dagli atti dello stato civile.

b) La stagione invernale non corrisponde a quella astronomica, essendo formata dai mesi invernali dello stesso anno.

Matrimoni celebrati nel 1925, classificati secondo lo stato civile dei coniugi.

COMPARTIMENTI	M A T R I M O N I																		
	C I F R E A S S O L U T E						S O P R A 1 0 0 M A T R I M O N I v e n e f u r o n o												
	T r a c e l i b i e			T r a v e d o v i e			T r a d i v o r z i a t i			T r a c e l i b i e			T r a v e d o v i e			T r a d i v o r z i a t i			
	Totale	Nubili	Vedove	Divor- ziate	Nubili	Vedove	Divor- ziate	Nubili	Vedove	Divor- ziate	Nubili	Vedove	Divor- ziate	Nubili	Vedove	Divor- ziate	Nubili	Vedove	Divor- ziate
Piemonte	27 263	25 070	444	5	1 323	411	3	1	91.96	1.63	0.02	4.85	1.51	..	0.02	0.01	..
Liguria	9 299	8 430	220	10	487	145	6	1	90.65	2.37	0.11	5.24	1.56	..	0.06	0.01	..
Lombardia	41 039	37 687	795	13	1 845	680	4	..	13	1	91.83	1.94	0.03	4.50	1.66	0.01	0.03
Veneto	31 940	29 610	427	2	1 454	441	5	1	92.70	1.34	0.01	4.55	1.38	..	0.02
Venezia Giulia	4 549	4 050	123	9	268	82	1	..	12	1	89.04	2.70	0.20	5.89	1.80	0.02	0.26	0.02	0.07
Venezia Tridentina	3 787	3 372	95	6	270	43	1	..	89.04	2.51	0.16	7.13	1.13	..	0.03
Emilia	22 227	20 827	238	4	859	299	93.70	1.07	0.02	3.86	1.35
Toscana	22 874	20 997	317	4	1 155	399	1	..	1	..	91.80	1.39	0.02	5.05	1.74
Marche	9 247	8 476	101	1	545	124	91.67	1.09	0.01	5.89	1.34
Umbria	5 292	4 833	81	..	298	80	91.33	1.53	..	5.63	1.51
Lazio	12 638	11 274	323	18	742	264	12	4	89.21	2.56	0.14	5.87	2.09	..	0.09	0.03	0.01
Abruzzi e Molise	12 048	10 469	187	..	925	466	1	..	86.89	1.55	..	7.68	3.87	..	0.01
Campania	26 791	23 292	596	..	1 874	1 020	2	..	6	..	86.95	2.22	..	6.99	3.81	0.01	0.02
Puglie	17 130	14 597	409	2	1 231	890	1	85.20	2.39	0.01	7.19	5.20	0.01
Basilicata	3 774	3 206	39	..	309	220	84.95	1.03	..	8.19	5.83
Calabrie	11 708	10 317	177	..	905	309	88.12	1.51	..	7.73	2.64
Sicilia	27 748	24 023	617	..	1 847	1 260	1	..	86.58	2.22	..	6.66	4.54
Sardegna	6 321	5 351	195	1	538	236	84.66	3.08	0.02	8.51	3.73
Zara	94	90	1	..	3	95.75	1.06	..	3.19
REGNO	295 769	265 971	5 385	75 16 878	7 369	9	63	12	7	89 93	1.82	0.03	5.71	2.49	0.02	0.03	0.02	0.01	..

Le proporzioni più alte di matrimoni in cui lo sposo era celibe sono date, generalmente, dai compartimenti dell'Italia settentrionale e centrale; le più basse dall'Italia meridionale ed insulare, dove è invece molto maggiore, che non nelle altre regioni, la proporzione dei matrimoni di vedovi, sia con nubili, sia con vedove.

§ IV.

Sposi e spose classificati secondo l'età.

La tavola analitica V dà per ciascuna provincia, per ciascun compartimento e per il Regno, la classificazione degli sposi secondo l'età e lo stato civile.

Per i maschi si è fatto un primo gruppo di quelli che, nel giorno del loro matrimonio, non avevano ancora compiuto 18 anni, e non avendo, quindi, raggiunta l'età legale per contrarre matrimonio, avevano ottenuto la dispensa sovrana dall'impedimento dell'età (art. 55 e 68 del Codice civile). Un secondo gruppo è formato degli sposi di tre classi annuali di età, cioè di quelli che avevano 18, 19 e 20 anni, e precisamente vi sono compresi gli individui da 18 anni e un giorno fino a 20 anni e 365 giorni; ed un terzo gruppo degli sposi di quattro classi annuali di età, e cioè di quelli che avevano 21 anni e un giorno fino a 24 anni e 365 giorni. Indi si è proceduto per gruppi quinquennali, inchiudendo nel primo di essi gli sposi che all'atto del matrimonio avevano già compiuto 25 anni, che cioè erano entrati nel 26° anno, fino a quelli che avevano 29 anni e 365 giorni; e così di seguito.

Per le femmine si è fatto un primo gruppo di quelle che non avevano 15 anni compiuti, limite legale prescritto dall'articolo 55 del codice civile, cioè che non avevano superato l'età di 14 anni e 365 giorni. Un secondo gruppo è formato delle spose di sei classi annuali di età, cioè di quelle che avevano 15 anni e un giorno fino a quelle di 20 anni e 365 giorni; ed un terzo gruppo delle spose di quattro classi annuali di età, ossia da 21 a 24 anni. Quindi si è proceduto, come per i maschi, per gruppi di cinque anni, comprendendo nel primo di questi gruppi le spose che avevano già compiuto 25 anni ed erano perciò entrate nel 26° anno, fino a quelle che avevano 29 anni e 365 giorni. Analogamente si sono formati i gruppi quinquennali successivi.

Nel prospetto XI si sono calcolate, per i singoli compartimenti, le cifre proporzionali degli sposi e delle spose di ciascun gruppo d'età a 1000 sposi e spose di qualunque età, durante l'anno 1925.

Sposi e spose, unitisi nell'anno 1925, classificati secondo l'età, in ciascun compartimento e nel Regno.

A) Sposi. — Cifre proporzionali a 1000 sposi di qualsiasi età.

PROSPETTO XI.

COMPARTIMENTI	ETÀ DEGLI SPOSI												
	Sotto i 18 anni	18-20	21-24	25-29	30-34	35-39	40-44	45-49	50-54	55-59	60-64	65-69	70 e più
Piemonte	0.3	14.0	287.2	378.2	167.2	76.5	31.9	18.2	10.3	8.0	4.2	2.4	1.6
Liguria	0.1	10.4	222.3	383.5	192.8	88.4	41.9	25.7	13.9	10.0	6.5	3.3	1.2
Lombardia	9.7	274.1	444.4	153.0	57.8	27.9	15.1	8.0	5.4	3.1	1.0	0.5
Veneto	19.5	306.8	408.5	148.6	56.2	28.1	15.8	7.4	4.8	2.3	1.4	0.6
Venezia Giulia	0.2	29.2	302.3	363.6	152.3	72.3	35.4	18.9	10.8	7.3	3.1	2.4	2.2
Venezia Tridentina	0.5	5.6	145.3	373.1	229.2	113.0	62.3	33.5	15.3	9.8	5.3	3.7	3.4
Emilia	34.4	329.8	366.9	144.2	59.2	29.0	14.5	7.6	6.6	4.6	2.0	1.2
Toscana	0.3	28.9	347.9	365.6	133.2	51.5	28.3	16.3	10.5	7.6	5.6	2.8	1.5
Marche	0.2	30.2	388.9	356.3	110.4	43.9	22.5	15.0	8.9	8.8	7.0	4.0	3.9
Umbria	0.2	38.9	358.3	341.1	132.3	58.0	24.6	16.3	9.8	7.7	6.2	3.8	2.8
Lazio	0.7	39.3	311.3	345.4	144.9	66.4	31.9	20.2	14.0	12.3	6.9	4.5	2.2
Abruzzi e Molise	3.4	127.7	371.8	259.2	95.3	49.4	26.2	16.5	12.5	11.5	9.8	9.5	7.2
Campania	1.9	79.3	372.4	293.8	110.2	48.8	28.9	18.1	12.7	10.9	9.6	7.3	6.1
Puglie	1.6	59.8	337.2	341.2	111.5	49.2	29.6	20.2	12.4	11.7	11.6	8.0	6.0
Basilicata	2.1	79.2	460.0	244.6	75.3	37.9	21.7	18.5	15.6	13.5	11.7	8.5	11.4
Calabrie	1.7	133.8	413.7	233.2	88.4	39.7	21.2	17.3	13.4	12.0	10.6	8.4	6.6
Sicilia	1.4	56.3	327.8	319.6	128.3	54.5	30.8	21.1	14.9	13.1	11.9	10.9	9.4
Sardegna	0.2	18.4	224.6	330.8	186.5	89.4	57.0	38.6	21.7	14.2	10.9	4.4	3.3
Zara	10.6	63.9	308.6	287.3	191.5	85.1	10.6	10.6	10.6	..	10.6	10.6	..
REGNO . . .	0.8	41.6	321.0	357.4	138.0	58.5	30.0	18.2	11.1	8.9	6.6	4.5	3.4

(Segue) Sposi e spose, unitisi nell' anno 1925, classificati secondo l'età, in ciascun compartimento e nel Regno.

B) Spose. — Cifre proporzionali a 1000 spose di qualsiasi età.

Segue PROSPETTO XI.

COMPARTIMENTI	ETÀ DELLE SPOSE												
	Subito i 15 anni	15-20	21-24	25-29	30-34	35-39	40-44	45-49	50-54	55-59	60-64	65-69	70 e più
Piemonte	0.3	251.0	376.8	214.8	81.7	38.7	17.3	9.0	5.5	2.3	1.8	0.6	0.2
Liguria	0.3	207.9	348.4	247.3	109.8	42.2	20.2	11.3	6.1	3.1	2.6	0.5	0.3
Lombardia	0.2	176.5	466.3	230.8	71.1	29.2	12.7	6.7	3.0	1.9	1.0	0.3	0.3
Veneto	0.1	212.0	445.5	220.3	72.9	28.8	10.4	4.8	2.8	1.1	0.7	0.5	0.1
Venezia Giulia	0.4	269.9	351.7	222.7	78.3	36.1	19.8	11.7	5.7	1.5	1.1	1.1	..
Venezia Tridentina	119.1	335.1	307.1	127.8	62.0	28.0	13.5	4.5	1.3	1.3	0.3	..
Emilia	0.2	278.3	371.7	215.9	75.7	29.1	13.0	6.5	4.3	2.7	1.6	0.8	0.2
Toscana	0.4	258.7	391.1	211.1	75.8	29.0	14.9	8.0	4.7	2.9	2.1	0.9	0.4
Marche	0.1	296.7	403.1	182.9	65.6	23.6	11.0	6.3	4.5	3.4	1.3	1.4	0.1
Umbria	0.2	329.0	362.6	185.4	65.8	24.9	12.1	7.4	4.5	3.8	2.1	1.1	1.1
Lazio	0.6	261.8	346.9	209.4	90.2	42.6	21.6	10.8	7.0	4.4	2.8	1.3	0.6
Abruzzi e Molise . . .	0.7	342.8	332.3	186.1	85.5	28.6	14.2	9.1	5.5	3.9	4.0	2.6	1.7
Campania	0.6	277.8	346.8	208.9	80.3	37.3	17.9	9.9	6.6	5.3	3.8	2.7	2.1
Puglie	0.8	335.6	322.4	191.1	65.4	31.2	15.2	10.5	8.0	6.5	6.5	4.0	2.8
Basilicata	2.1	425.8	310.8	136.5	51.9	23.1	10.1	11.9	9.5	5.3	5.3	5.6	2.1
Calabrie	1.3	437.1	285.5	158.8	61.5	22.1	11.6	8.1	5.6	3.7	2.4	1.0	1.3
Sicilia	4.0	426.5	252.7	160.0	67.6	29.4	17.7	11.6	8.9	6.1	7.3	5.3	2.9
Sardegna	251.5	321.5	216.6	95.1	46.5	28.9	18.8	10.8	3.8	4.1	1.9	0.5
Zara	255.3	404.3	180.9	85.1	21.3	31.9	10.6	10.6	..
REGNO	0.7	276.8	369.9	206.6	75.5	32.1	15.3	8.7	5.5	3.4	2.8	1.7	1.0

Dal prospetto XI si rileva che, nell'anno 1925, gli sposi (maschi) più giovani, cioè quelli che non avevano ancora compiuto i 21 anni, furono relativamente più numerosi negli Abruzzi e nei compartimenti meridionali, e cioè nelle Calabrie, nella Basilicata, nella Campania, nelle Puglie e nella Sicilia; e più scarsi nella Venezia Tridentina, nella Lombardia, nella Liguria, nel Piemonte, nella Sardegna, nel Veneto, nella Toscana, nella Venezia Giulia, nelle Marche, nell'Emilia, nell'Umbria e nel Lazio.

Anche le spose che non avevano superato i 21 anni furono numerose negli Abruzzi e in quasi tutti i compartimenti dell'Italia meridionale, e cioè nelle Calabrie, nella Sicilia, nella Basilicata e nelle Puglie, variando i rapporti fra 438 nelle Calabrie e 337 nelle Puglie, per ogni 1000 spose di qualsiasi età. Anche l'Umbria e le Marche presentano cifre proporzionali piuttosto alte (329 e 297), superiori alla Campania (278); ma le più basse cifre proporzionali si riscontrano nell'Italia settentrionale e nella Sardegna, con un minimo di 119 nella Venezia Tridentina.

I compartimenti che contano un maggior numero di sposi giovanissimi sono quelli che hanno pure molti individui che si sposano in età avanzata, cioè superiore a 60 anni se maschi e a 50 se femmine, pel motivo che in essi, come si è già visto, avvengono più frequentemente matrimoni di vedovi.

Diamo, nel prospetto seguente, le cifre proporzionali degli sposi e delle spose di ciascun gruppo d'età, divisi in celibi e vedovi, rispetto a 10 000 sposi e spose di qualunque età, divisi pure per stato civile, negli anni 1924 e 1925.

Età e stato civile degli sposi e delle spose nel Regno, negli anni 1924 e 1925.

PROSPETTO XII.

ANNI	SU 10000 SPOSI E SPOSE DI ETÀ NOTA VE NE ERANO												
	Sotto i 21 anni	da 21 a 24 anni	da 25 a 29 anni	da 30 a 34 anni	da 35 a 39 anni	da 40 a 44 anni	da 45 a 49 anni	da 50 a 54 anni	da 55 a 59 anni	da 60 a 64 anni	da 65 a 69 anni	da 70 anni in su	
<i>fra i celibi ammogliatisi</i>													
1924. . . .	(a)	446	3 490	3 738	1 445	505	196	89	45	23	12	7	4
1925. . . .		460	3 480	3 814	1 380	498	193	88	40	24	13	6	4
<i>fra i vedovi riammogliatisi</i>													
1924. . . .		8	190	832	1 363	1 600	1 513	1 201	912	797	685	507	392
1925. . . .		10	199	894	1 387	1 557	1 488	1 224	897	818	664	487	375
<i>fra le nubi maritatesi</i>													
1924. . . .	(b)	2 815	3 851	2 195	710	247	96	46	20	10	5	3	2
1925. . . .		2 899	3 852	2 107	699	254	104	46	20	9	6	3	1
<i>fra le vedove rimaritatesi</i>													
1924. . . .		73	358	1 224	2 213	1 782	1 163	898	713	590	480	329	177
1925. . . .		62	341	1 147	1 987	1 787	1 249	990	812	585	513	330	197

§ V.

Sposi e spose classificati secondo l'età media.

Può interessare di conoscere l'età media degli sposi e delle spose, e quindi si è creduto opportuno di rilevarla, procedendosi nel seguente modo. Presa per base la già esposta classificazione degli sposi per gruppi di età, si è supposto che tutti gli individui di ciascun gruppo avessero l'età media del gruppo; per esempio, che tutti gli sposi in età da 25 a 29 anni avessero 27 anni compiuti, e tutti quelli compresi fra gli aventi da 30 a 34 anni, avessero già compiuto 32 anni, e così di seguito. A rigore aritmetico l'età media di ciascun gruppo quinquennale di età cadrebbe alla metà del terzo anno, ossia, per esempio, a 27 anni e 6 mesi nel gruppo da 25 a 29, anzichè a 27; ma siccome il numero degli sposi, dopo l'età più giovane, viene scemando col progredire degli anni, si è ritenuto più prossima al vero l'età media di ciascun gruppo diminuita di 6 mesi.

Il numero degli sposi nei gruppi d'età giovanile (18 a 20 anni, 21 a 24) viene, invece, aumentando col progredire degli anni; e quindi per i due gruppi da 18 a 20 anni e da 21 a 24 si è ritenuto più esatto aumentare di 6 mesi l'età

(a) Di cui 8, al di sotto di 18 anni compiuti, tanto nel 1924, quanto nel 1925.
 (b) Di cui 4, al di sotto di 15 anni compiuti, nel 1924 e 8 nel 1925.

media del gruppo, e cioè si è supposto che tutti gli sposi del gruppo da 18 a 20 avessero raggiunto i 20 anni, e tutti quelli fra 21 e 24 avessero già 23 anni e 6 mesi (a).

Anche il numero delle spose delle età più giovani aumenta fortemente col progredire dell'età, e quindi per il gruppo sessennale da 15 a 20 anni si è creduto più esatto aumentare di un anno l'età media di tale gruppo, e cioè, si è supposto che tutte le spose del gruppo da 15 a 20 avessero raggiunto i 19 anni. Per tutti gli altri gruppi d'età si è diminuita di 6 mesi l'età media di ciascun gruppo, poichè in essi, analogamente a quanto avviene per gli sposi, il numero delle spose viene scemando col progredire dell'età.

Col procedimento ora esposto si sono ottenuti, per gli anni dal 1900 al 1925, i valori che seguono :

**Età media degli sposi e delle spose nel Regno,
secondo lo stato civile dei medesimi anteriormente alle nozze, negli anni dal 1900 al 1925.**

PROSPETTO XIII.

ANNI	ETÀ MEDIA DEGLI SPOSI			ETÀ MEDIA DELLE SPOSE		
	Celibi	Vedovi	In complesso	Nubili	Vedove	In complesso
	Anni e mesi	Anni e mesi	Anni e mesi	Anni e mesi	Anni e mesi	Anni e mesi
1900-1904	27. 5	43. 5	29. 0	23.10	40. 8	24. 9
1905	27. 4	43. 7	28.10	23. 9	40.11	24. 8
1906	27. 3	43. 8	28. 9	23. 8	41. 0	24. 7
1907	27. 3	44. 0	28.10	23. 9	41. 5	24. 7
1908	27. 1	43. 8	28. 7	23. 6	41. 0	24. 4
1909	27. 0	43. 9	28. 7	23. 6	41. 3	24. 5
1910	26.10	43.11	28. 5	23. 6	41. 6	24. 5
1911	26.11	43.11	28. 7	23. 7	41. 8	24. 6
1912	27. 1	43.11	28. 8	23. 7	41.11	24. 6
1913	27. 4	44. 2	28.10	23. 7	41.11	24. 5
1914	27. 5	44. 6	29. 0	23. 8	42. 4	24. 7
1915	28. 7	44. 6	30. 4	24. 9	42. 1	25. 9
1916	29. 7	47. 3	32. 6	25.11	43. 4	27. 7
1917	29. 4	48. 8	32. 7	25. 9	44. 3	27. 7
1918	28.10	47.11	32. 0	25. 5	43. 3	27. 1
1919	28. 9	41. 7	30. 9	25. 2	38. 2	26. 1
1920	27.11	42. 3	29. 2	24. 6	37. 9	25. 2
1921	27. 9	44. 1	29. 0	24. 4	39. 4	25. 0
1922	27. 9	44.10	29. 1	24. 3	40. 8	25. 0
1923	27. 6	44.10	28.11	24. 1	40. 4	24.10
1924 (b)	27. 4	44. 9	28.10	24. 0	40. 7	24. 9
1925 (b)	27. 4	44. 6	28. 9	23.11	41. 3	24. 8

(a) Ciò venne confermato dai risultati di una indagine speciale, eseguita per i compartimenti della Liguria, dell'Umbria e delle Calabrie, secondo la quale vennero classificati gli sposi nel 1913 per età, di anno in anno. Una precedente analoga indagine, condotta nel 1904, aveva dato uguali risultati.

(b) I dati per gli anni 1924 e 1925 riguardano il Regno negli attuali confini.

L'età media degli sposi alle prime nozze (celibi e nubili), che era rimasta quasi invariata dal 1900 al 1914, negli anni 1915-18 subì un aumento, per il fatto che durante la guerra si ebbe una diminuzione di matrimoni tra persone in età giovanile e un aumento tra quelle in età più avanzata; negli anni 1919-25 essa cominciò a discendere, ritornando nel 1925 quasi al livello di quella osservata nel 1900. L'età media dei vedovi è venuta aumentando leggermente dal 1900 al 1915, in modo più sensibile per le femmine che per i maschi, forse perchè è aumentata la vita media in generale, per cui anche l'età media della vedovanza è alquanto più inoltrata che non in passato; negli anni 1916-18 poi, essa salì notevolmente, rispetto all'anno 1915, specialmente pei maschi; e anche ciò si deve attribuire esclusivamente, come abbiamo già detto, alla maggiore formazione di coppie maritali di età avanzata, durante il periodo bellico.

Durante gli anni successivi alla guerra, dal 1919 al 1925, l'età media dei vedovi, tanto nei maschi quanto nelle femmine, è venuta, come è ovvio, diminuendo, ritornando nel 1925 quasi al livello di quella osservata nel 1915.

L'età media tanto degli sposi quanto delle spose alla data del matrimonio varia da un compartimento all'altro, come apparisce dal seguente prospetto compilato sulle osservazioni degli anni 1924 e 1925, tenendo conto dei soli sposi celibi o nubili, cioè escludendo i matrimoni contratti da vedovi.

Età media degli sposi, esclusi i vedovi, in ciascun Compartimento, durante gli anni 1924 e 1925.

PROSPETTO XIV.

COMPARTIMENTI	ETÀ MEDIA degli sposi celibi		ETÀ MEDIA delle spose nubili	
	1924	1925	1924	1925
	Anni e mesi		Anni e mesi	
Piemonte	28. 4	28. 2	24. 4	24. 4
Liguria	29. 1	29. 2	25. 0	25. 1
Lombardia	27. 11	27. 9	24. 3	24. 2
Veneto	27. 6	27. 6	24. 0	24. 0
Venezia Giulia	28. 5	27. 9	24. 6	24. 1
Venezia Tridentina	30. 5	30. 3	26. 3	26. 3
Emilia	27. 6	27. 6	24. 0	24. 0
Toscana	27. 4	27. 3	24. 2	24. 0
Marche	26. 10	26. 10	23. 8	23. 7
Umbria	27. 5	27. 2	23. 10	23. 6
Lazio	27. 10	27. 11	24. 6	24. 6
Abruzzi e Molise	25. 10	25. 10	23. 5	23. 4
Campania	26. 7	26. 6	24. 2	24. 0
Puglie	26. 8	26. 8	23. 4	23. 4
Basilicata	25. 4	25. 5	22. 4	22. 5
Calabrie	25. 8	25. 8	22. 9	22. 9
Sicilia	27. 3	27. 3	23. 2	23. 1
Sardegna	29. 7	29. 3	24. 11	24. 9
Zara	29. 0	28. 4	26. 0	24. 5
REGNO	27. 4	27. 4	24. 0	23. 11

Nella Venezia Tridentina, nella Sardegna, nella Liguria, nel Piemonte, nel Lazio, nella Lombardia e nella Venezia Giulia, durante gli anni 1924 e 1925, gli uomini, d'ordinario, contrassero matrimonio ad una età meno giovane, specialmente in confronto colla Basilicata, le Calabrie, gli Abruzzi, la Campania e le Puglie; per le donne si verifica presso a poco lo stesso fatto.

§ VI.

Produttività dei matrimoni.

Non potendosi conoscere per via diretta la media produttività dei matrimoni, si suole ricorrere ad un metodo indiretto, che permette di determinare approssimativamente quanti figli nascono in media da un matrimonio, senza però che si possa eliminare dal computo il numero dei matrimoni improduttivi. Questo metodo consiste nel dividere il numero delle nascite legittime avvenute in un anno, compresi i nati morti, per quello dei matrimoni conclusi nell'anno stesso.

Esso si fonda sulla doppia ipotesi: 1°, che il numero dei matrimoni sia ogni anno il medesimo, e sempre egualmente assortito rispetto alle età degli sposi; 2°, che la produttività dei matrimoni si mantenga costante per ciascun anno della loro durata, pur essendo diversa l'età dei coniugi. Infatti, i figli legittimi nati in un dato anno sono prodotti da coppie maritali formate in piccola parte nello stesso anno e per la maggior parte negli anni precedenti, e fino a che, a seconda dell'età degli sposi, duri la loro produttività. Ora si suppone che l'insieme dei fatti simultanei avvenuti nelle condizioni più diverse, rappresenti la storia di una intera generazione; si suppone, cioè, che il numero totale dei figli nati nel volgere di un anno dalle coppie differenti per combinazioni di età e per il numero di anni per cui ha già durato il matrimonio, rappresenti il numero dei figli che darà una schiera di matrimoni conchiusi in un anno fino alla loro dissoluzione.

Per gli anni bellici, 1915-1918, nei quali il numero dei matrimoni diminuì notevolmente e progressivamente, e per gli anni dal 1919 al 1923 nei quali avvenne il fatto opposto, essendosi celebrati, in detti anni, i matrimoni ritardati dalla guerra, non si potè fare questa indagine col metodo suesposto, appunto perchè esso suppone che il numero dei matrimoni sia costante in ogni anno.

Con l'anno 1924, nel quale il numero dei matrimoni, cessato il perturbamento portato dalla guerra, è ritornato alla quota normale, si è ripreso il suddetto calcolo, i cui risultati, per gli anni 1924 e 1925, sono dati nel prospetto seguente.

Rapporto fra il numero delle nascite legittime, compresi i nati morti, e quello dei matrimoni contratti in ciascun Compartimento e nel Regno, durante gli anni 1924 e 1925.

PROSPETTO XV,

ANNI	COMPARTIMENTI															REGNO				
	Piemonte	Liguria	Lombardia	Veneto	Venezia Giulia	Venezia Tridentina	Emilia	Toscana	Marche	Umbria	Lazio	Abruzzi e Molise	Campania	Puglie	Basilicata		Calabrie	Sicilia	Sardegna	Zara
1924	2.15	2.56	3.24	3.91	3.93	5.51	3.39	2.84	3.44	3.40	3.74	4.00	4.35	4.73	4.31	4.29	4.25	4.39	6.58	3.64
1925	2.29	2.55	3.26	4.01	3.60	4.39	3.43	2.90	3.80	3.64	3.73	4.08	4.69	5.02	4.86	4.57	4.07	4.36	5.06	3.71

La produttività media dei matrimoni nel Regno, durante l'anno 1925, che si troverebbe espressa, secondo l'accennato calcolo approssimativo, in 3,71 nascite legittime per ogni matrimonio, non sarebbe raggiunta in 7 compartimenti (Piemonte, Liguria, Lombardia, Venezia Giulia, Emilia, Toscana e Umbria), e verrebbe superata negli altri 11, fra i quali primeggiano le Puglie, la Basilicata, la Campania e le Calabrie. Essa è alquanto diminuita dal 1872 in poi, nel quale anno fu, nel Regno, di 4.83.

La produttività dei matrimoni può anche essere valutata in via presuntiva, fondando i calcoli sull'ipotesi che l'uomo in generale conservi la sua potenza virile fino all'età di 65 anni e la donna sia atta al concepimento finchè non abbia oltrepassato l'età di 50 anni. Nei prospetti seguenti diamo i risultati di questi calcoli (a).

Dal prospetto XVII si scorge che il numero dei matrimoni che restarono presumibilmente improduttivi è venuto crescendo dal 1872 al 1914 (da 16 ogni mille matrimoni contratti nel Regno, durante gli anni dal 1872 al 1886, a 23 nel 1914); e di più ancora durante il periodo bellico, nel quale l'influenza della guerra si fece sentire nella composizione delle coppie maritali secondo l'età, essendo diminuite, come è ovvio, quelle in età giovanile e per contro aumentate quelle nelle altre classi di età più anziane, perchè molte unioni, costitutesi da lungo tempo col solo vincolo religioso, vennero, in occasione appunto della guerra, legalizzate con la celebrazione del matrimonio civile, tantochè, nel 1917, il quoziente di tali matrimoni salì a 55 per ogni mille matrimoni.

Cessata la guerra, avvenne il fatto opposto, perchè furono contratti tutti i matrimoni ritardati dalla medesima nelle classi di età giovanile, e ciò spiega come il quoziente delle unioni improduttive, da 55 nel 1917 e da 48 nel 1918 ogni 1000 matrimoni, sia disceso repentinamente a 20, a 13 e a 15 nel triennio 1919-1921, e si sia mantenuto ancora basso negli anni dal 1922 al 1925 (17 per ogni 1000 matrimoni).

Infine, nel prospetto XVIII, gli sposi e le spose, negli anni 1924 e 1925, sono classificati secondo la presunzione della produttività alle rispettive età.

(a) Avvertiamo che nelle statistiche riguardanti il « Movimento della popolazione » per gli anni dal 1887 al 1913, non venne eseguita la classificazione dei matrimoni secondo le combinazioni di età degli sposi, la quale fu ripresa a partire dall'anno 1914; e quindi, si può fare soltanto il confronto dei dati degli anni dal 1914 al 1925 con quelli riguardanti il periodo che va dal 1872 al 1886.

PROSPETTO XVI.
 Classificazione dei matrimoni nel Regno, durante l'anno 1925, secondo le combinazioni di età degli sposi.
 (Cifre assolute).

ETÀ DEGLI UOMINI	ETÀ DELLE DONNE										TOTALE degli uomini		
	Atte al concepimento					Non più atte al concepimento							
	Sotto i 15 anni	Da 15 a 20 anni	Da 21 a 24 anni	Da 25 a 29 anni	Da 30 a 34 anni	Da 35 a 39 anni	Da 40 a 44 anni	Da 45 a 49 anni	Totale	Da 54 a 59 anni		Da 60 a 64 anni	Da 65 a 70 anni
<i>Atti alla procreazione.</i>													
Sotto i 18 anni	13	171	30	7	2	223
Da 18 a 20 anni	68	8 553	2 814	685	133	34	7	1	12 295	1
» 21 » 24 »	77	40 367	42 491	10 149	1 495	270	58	20	94 927	10	1	..	12
» 25 » 29 »	42	25 867	46 735	27 173	4 629	945	235	50	105 676	10	2	..	15
» 30 » 34 »	6	5 392	12 724	14 161	6 528	1 572	327	88	40 798	16	5	..	26
» 35 » 39 »	1	1 130	3 210	5 511	4 521	2 133	590	165	17 261	42	10	..	55
» 40 » 44 »	9	230	871	2 061	2 577	1 842	891	293	8 774	82	12	1	102
» 45 » 49 »	77	286	728	1 355	1 299	878	475	5 098	181	69	5	284
» 50 » 54 »	25	110	308	529	661	652	458	2 743	313	120	5	529
» 55 » 59 »	15	65	149	303	392	437	487	1 848	370	230	19	787
» 60 » 64 »	12	35	96	155	194	267	302	1 061	303	246	35	905
Totale	216	81 839	109 371	61 028	22 227	9 342	4 342	2 339	290 704	1 327	695	180	2 716
<i>Non più atti alla procreazione.</i>													
Da 65 a 69 anni	14	10	53	69	95	143	153	537	175	189	158	799
» 70 anni in su	10	16	19	45	59	55	89	293	116	128	159	719
Totale	24	26	72	114	154	198	242	830	291	317	317	1 518
Totale delle donne	216	81 863	109 397	61 100	22 341	9 496	4 540	2 581	291 534	1 618	1 012	497	4 234

Classificazione dei matrimoni

secondo la presunzione della produttività desunta dalla combinazione delle età degli sposi.

(Cifre proporzionali a 1000 matrimoni contratti nel Regno,
durante gli anni sotto indicati).

PROSPETTO XVII.

ANNI DI OSSERVAZIONE (a)	MATRIMONI presu- nibilmente produttivi	MATRIMONI PRESUMIBILMENTE IMPRODUTTIVI			
		Totale	Fra uomini atti alla procreazione e donne non più atte al concepimento	Fra uomini non più atti alla procreazione e donne atte al concepimento	Fra uomini non più atti alla procreazione e donne non più atte al concepimento
Periodo 1872-82 (Media annuale)	983.62	16.38	10.55	3.10	2.73
» 1883-86 »	983.90	16.10	10.90	2.63	2.57
Anno 1914	977.36	22.64	13.98	2.74	5.92
» 1915	972.63	27.37	17.47	2.92	6.98
» 1916	950.19	49.81	28.96	6.52	14.33
» 1917	944.76	55.24	32.27	7.58	15.39
» 1918	952.24	47.76	26.53	7.05	14.18
» 1919	980.35	19.65	11.23	2.94	5.48
» 1920	986.57	13.43	7.74	1.78	3.91
» 1921	984.86	15.14	8.72	2.15	4.27
» 1922	982.62	17.38	9.73	2.52	5.13
» 1923	982.85	17.15	9.19	2.60	5.36
» 1924 (b)	982.90	17.10	8.92	2.85	5.33
» 1925 (b)	982.88	17.12	9.18	2.81	5.13

(a) Veggasi la nota a pagina *33.

(b) I dati per gli anni 1924 e 1925 riguardano il Regno negli attuali confini.

Classificazione degli sposi e delle spose secondo la presunzione della produttività alle rispettive età.
(Cifre proporzionali a 1000 uomini, e rispettivamente a 1000 donne, di ciascun gruppo di età, che contrassero matrimonio nel Regno, durante gli anni 1924 e 1925).

PROSPETTO XVIII.

ETÀ DEGLI SPOSI	UOMINI				DONNE			
	che contrassero matrimonio presumibilmente produttivo		che contrassero matrimonio presumibilmente improduttivo		che contrassero matrimonio presumibilmente produttivo		che contrassero matrimonio presumibilmente improduttivo	
	Anno 1924	Anno 1925	Anno 1924	Anno 1925	Anno 1924	Anno 1925	Anno 1924	Anno 1925
Sotto i 21 anni . . .	999.92	999.92	0.08	0.08	999.83	999.71	0.17	0.29
Da 21 a 24 anni . .	999.90	999.87	0.10	0.13	999.61	999.76	0.39	0.24
» 25 » 29 » . . .	999.68	999.86	0.32	0.14	998.76	998.82	1.24	1.18
» 30 » 34 » . . .	999.25	999.36	0.75	0.64	994.85	994.90	5.15	5.10
» 35 » 39 » . . .	997.08	996.82	2.92	3.18	983.64	983.78	16.36	16.22
» 40 » 44 » . . .	987.11	988.51	12.89	11.49	954.42	956.39	45.58	43.61
» 45 » 49 » . . .	954.60	947.23	45.40	52.77	903.97	906.24	96.03	93.76
» 50 » 54 » . . .	854.33	838.33	145.67	161.67	1 000.00	1 000.00
» 55 » 59 » . . .	700.54	701.33	293.46	298.67	1 000.00	1 000.00
» 60 » 64 » . . .	530.00	539.67	470.00	460.33	1 000.00	1 000.00
» 65 anni in su	1 000.00	1 000.00	1 000.00	1 000.00

§ VII.

Sposi e spose classificati secondo che sottoscrissero o no l'atto di matrimonio.

Il prospetto XIX dà per il Regno e per gli anni 1872, 1875, 1880, 1885, 1890, 1895, 1900, 1905 e per i singoli anni dal 1910 al 1925, il numero degli sposi e delle spose che sottoscrissero o no l'atto di matrimonio. Quest'indagine permette di rilevare indirettamente, anno per anno, quale sia il progresso dell'istruzione elementare in Italia, desunto dalla riduzione del numero degli analfabeti, che si può conoscere esattamente soltanto col mezzo dei censimenti demografici.

Dal suddetto prospetto si rileva che l'aumento nel numero degli sposi che sapevano fare la propria firma è generalmente costante. Mentre nel 1872, 44 uomini e 25 donne su cento sposi del rispettivo sesso avevano apposta la loro firma all'atto nuziale, nel 1900 i primi erano saliti a 66 e le seconde a 52, e nel 1925 i due rapporti erano, rispettivamente, di 90 e 83 su cento. Il numero, dunque, degli sposi che sapevano scrivere, nello spazio di 53 anni, è raddoppiato, e quello delle spose è più che triplicato; il che dimostra come le donne abbiano, proporzionalmente, approfittato assai più che gli uomini dell'insegnamento elementare. Tuttavia, il fatto che il 10 % degli sposi e il 17 % delle spose, nell'anno 1925, non furono in grado di sottoscrivere l'atto nuziale, mostra che la progressione è lenta e che molto rimane ancora da fare, affinché i primi elementi della cultura siano completamente diffusi nel nostro Paese.

Nel prospetto XX sono disposte le provincie secondo l'ordine crescente del numero complessivo dei coniugi analfabeti per 100 sposi, nell'anno 1925, e sono indicate anche le stesse proporzioni calcolate per l'anno precedente.

Sposi e spose nel Regno che sottoscrissero o no l'atto di matrimonio negli anni
1872, 1875, 1880, 1885, 1890, 1895, 1900, 1905 e dal 1910 al 1925.

PROSPETTO XIX.

ANNI	SOTTOSCRISSERO L'ATTO DI MATRIMONIO			NON SOTTOSCRISSERO L'ATTO DI MATRIMONIO		
	Sposi	Spose	In totale	Sposi	Spose	In totale

Cifre assolute.

1872.	88 589	50 017	138 606	113 772	152 344	266 116
1875.	105 293	58 178	163 471	125 193	172 308	297 501
1880.	106 348	62 980	169 328	90 390	133 758	224 148
1885.	130 338	80 569	210 907	103 593	153 362	256 955
1890.	130 134	88 494	218 628	91 838	133 478	225 316
1895.	141 634	105 333	246 967	86 518	122 819	209 337
1900.	154 013	121 084	275 097	78 618	111 547	190 165
1905.	178 448	144 545	322 993	77 425	111 328	188 753
1910.	202 278	170 119	372 397	66 746	98 905	165 651
1911.	198 851	169 019	367 870	61 347	91 179	152 526
1912.	200 805	170 263	371 068	63 852	94 394	158 246
1913.	204 637	174 734	379 371	59 598	89 501	149 099
1914.	197 433	169 786	367 219	54 754	82 401	137 155
1915.	141 190	120 924	262 114	44 485	64 751	109 236
1916.	78 720	68 167	146 887	27 162	37 715	64 877
1917.	73 130	65 226	138 356	23 519	31 423	54 942
1918.	83 509	75 189	158 698	22 063	30 383	52 446
1919.	273 935	239 194	513 129	58 641	93 382	152 023
1920.	440 252	392 328	832 580	68 582	116 506	185 088
1921.	373 826	339 155	712 981	51 856	86 527	138 383
1922.	309 958	282 485	592 443	41 011	68 484	109 495
1923.	285 042	261 130	546 172	35 792	59 704	95 496
1924 (a).	274 294	254 483	528 777	32 536	52 347	84 883
1925 (a).	265 120	246 718	511 838	30 649	49 051	79 700

Cifre proporzionali a 100 sposi dello stesso sesso.

1872.	43.78	24.72	34.25	56.22	75.28	65.75
1875.	45.68	25.24	35.46	54.32	74.76	64.54
1880.	54.06	32.01	43.03	45.94	67.99	56.97
1885.	55.72	34.44	45.08	44.28	65.56	54.92
1890.	58.63	39.87	49.25	41.37	60.13	50.75
1895.	62.08	46.17	54.12	37.92	53.83	45.88
1900.	66.20	52.05	59.13	33.80	47.95	40.87
1905.	69.74	56.49	63.12	30.26	43.51	36.88
1910.	75.19	63.24	69.21	24.81	36.76	30.79
1911.	76.42	64.96	70.69	23.58	35.04	29.31
1912.	75.87	64.33	70.10	24.13	35.67	29.90
1913.	77.45	66.13	71.79	22.55	33.87	28.21
1914.	78.29	67.33	72.81	21.71	32.67	27.19
1915.	76.04	65.13	70.58	23.96	34.87	29.42
1916.	74.35	64.38	69.36	25.65	35.62	30.64
1917.	75.67	67.49	71.58	24.33	32.51	28.42
1918.	79.10	71.22	75.16	20.90	28.78	24.84
1919.	82.37	71.92	77.14	17.63	28.08	22.86
1920.	86.52	77.10	81.81	13.48	22.90	18.19
1921.	87.82	79.67	83.75	12.18	20.33	16.25
1922.	88.31	80.49	84.40	11.69	19.51	15.60
1923.	88.84	81.39	85.12	11.16	18.61	14.88
1924 (a).	89.40	82.94	86.17	10.60	17.06	13.83
1925 (a).	89.64	83.42	86.53	10.36	16.58	13.47

(a) I dati per gli anni 1924 e 1925 riguardano il Regno negli attuali confini.

Sposi e spose analfabeti negli anni 1924 e 1925, in ciascuna Provincia e nel Regno.

PROSPETTO XX.

Numero d'ordine	PROVINCIE	Sposi e spose analfabeti su 100 coniugi			Numero d'ordine	PROVINCIE	Sposi e spose analfabeti su 100 coniugi				
		1924		1925			1924		1925		
		Sposi e spose	Sposi	Spose			Sposi e spose	Sposi e spose	Sposi	Spose	Sposi e spose
1	Torino (a)	40	Aquila degli Abruzzi	11	6	17	11
2	Sondrio (a)	41	Venezia	11	9	14	12
3	Trento (a)	42	Rovigo	10	8	16	12
4	Novara	1	..	43	Grosseto	12	10	17	14
5	Bergamo	..	1	..	1	44	Forlì	14	13	17	15
6	Como	..	1	..	1	45	Perugia	15	11	21	16
7	Pavia	1	1	..	1	46	Pola	17	12	22	17
8	Alessandria	1	1	1	1	47	Pesaro e Urbino	16	15	19	17
9	Cuneo	..	1	1	1	48	Palermo	19	17	17	17
10	Brescia	2	1	1	1	49	Macerata	19	11	26	18
11	Milano	1	1	1	1	50	Siena	16	12	25	18
12	Belluno	1	1	1	1	51	Napoli	17	17	23	20
13	Imperia	1	..	2	1	52	Arezzo	20	13	28	20
14	Cremona	1	2	1	1	53	Trapani	23	21	24	23
15	Trieste	1	1	2	1	54	Campobasso	25	15	31	23
16	Genova	1	2	1	2	55	Messina	26	18	29	23
17	Vicenza	2	2	2	2	56	Sassari	22	21	30	26
18	Udine	2	1	3	2	57	Chieti	28	17	35	26
19	Mantova	3	2	3	2	58	Caserta	24	17	36	27
20	Fiume	1	2	3	2	59	Taranto	26	20	34	27
21	Parma	3	3	2	3	60	Ascoli Piceno	30	16	39	27
22	Verona	3	2	4	3	61	Bari delle Puglie	29	23	32	27
23	Treviso	4	3	4	3	62	Foggia	27	22	33	28
24	Bologna	4	3	4	3	63	Salerno	30	20	36	28
25	Reggio nell'Emilia	4	3	4	3	64	Catania	29	28	31	29
26	Piacenza	4	4	3	3	65	Caltanissetta	30	28	31	30
27	Spezia	3	3	6	4	66	Lecce	31	20	40	30
28	Modena	5	4	5	5	67	Siracusa	31	28	34	31
29	Lucca	5	4	5	5	68	Avellino	32	20	43	32
30	Padova	7	5	7	6	69	Teramo	35	22	43	32
31	Livorno	3	4	8	6	70	Benevento	35	21	47	34
32	Ravenna	9	7	8	7	71	Potenza	37	27	42	35
33	Firenze	9	7	10	9	72	Cagliari	36	26	44	35
34	Zara	9	5	15	10	73	Girgenti	35	33	37	35
35	Ancona	11	6	14	10	74	Cosenza	39	31	44	37
36	Massa e Carrara	10	7	13	10	75	Catanzaro	40	31	49	40
37	Ferrara	10	7	14	10	76	Reggio di Calabria	43	29	52	41
38	Pisa	10	6	15	11						
39	Roma	12	6	16	11						
							REGNO . . .	14	10	17	13

Le provincie nelle quali è minore il numero di sposi analfabeti sono, in generale, quelle dell'Italia settentrionale, mentre assai più numerosi sono gli analfabeti fra gli sposi del mezzodi.

Come si comprende di leggieri, nei grandi Comuni la proporzione degli sposi analfabeti è molto meno elevata che nel complesso dei Comuni della rispettiva provincia. Ciò apparisce manifesto, mettendo a raffronto i dati del prospetto XX con quelli del prospetto XXI.

(a) Nelle provincie di *Torino*, *Sondrio* e *Trento*, la proporzione degli sposi e delle spose analfabeti, durante l'anno 1925, non raggiunse l'uno per cento.

**Sposi e spose analfabeti, nell'anno 1925, nei Comuni aventi più di 100 000 abitanti
e nel complesso dei 76 Comuni capiluoghi di provincia.**

PROSPETTO XXI.

COMUNI aventi più di 100 000 abitanti presenti alla data del censimento del 1° dicembre 1921 (a)	CIFRE ASSOLUTE			CIFRE PROPORZIONALI degli sposi analfabeti su 100 coniugi			
	Totale degli sposi	Sposi analfabeti		Sposi	Spose	Sposi e spose	
		M.	F.				Totale
Milano (b)	12 684	25	27	52
Napoli	10 254	530	790	1 320	10	15	13
Roma.	10 838	48	151	199	1	3	2
Torino (b)	7 658	4	10	14
Palermo.	4 984	276	302	578	11	12	12
Genova	4 170	27	27	54	1	1	1
Firenze	3 788	18	26	44	1	1	1
Catania	2 880	282	302	584	20	21	20
Trieste.	3 278	15	30	45	1	2	1
Bologna	3 064	4	10	14	..	1	..
Venezia	2 354	41	57	98	3	5	4
Messina	2 058	162	211	373	16	21	18
Bari delle Puglie.	1 778	120	162	282	13	18	16
Livorno	1 508	14	31	45	2	4	3
Padova	1 618	16	18	34	2	2	2
Ferrara	1 466	30	44	74	4	6	5
Taranto	1 186	77	119	196	13	20	17
Brescia	1 338	1	10	11	..	1	1
Nel complesso dei 76 Comuni capiluoghi di provincia. . .	112 768	2 781	4 122	6 903	5	7	6

(a) Tenuto conto delle variazioni territoriali a tutto il 31 dicembre 1925.

(b) Nei Comuni di Milano e Torino, la proporzione degli sposi e delle spose analfabeti, durante l'anno 1925, non raggiunse l'uno per cento.

Ed infatti, prendendo in esame le cifre del prospetto XXI, troviamo che nel Comune di Napoli vi erano, nel 1925, 12.87 sposi analfabeti ogni 100 in totale, mentre nell'intera provincia se ne contavano 19.95. La provincia di Roma dava 11.27 sposi analfabeti su 100 e il Comune capoluogo 1.84; la provincia di Milano 0.65 su 100 e il capoluogo 0.41; la provincia di Torino 0.35 e il capoluogo 0.18; la provincia di Genova 1.52 e il capoluogo 1.29; la provincia di Firenze 8.50 e il capoluogo 1.16; la provincia di Bologna 3.37 e il capoluogo 0.46; la provincia di Venezia 11.56 e il capoluogo 4.16; la provincia di Palermo 17.29 e il capoluogo 11.60; la provincia di Bari 27.29 e il capoluogo 15.86, ecc.

Nel complesso dei 76 Comuni capiluoghi di provincia, gli sposi analfabeti erano soltanto 6.12, mentre nel complesso del Regno se ne contavano 13.47 su cento.

§ VIII.

Matrimoni fra consanguinei.

Nel prospetto seguente, diamo notizia della frequenza nel Regno dei matrimoni fra consanguinei, cioè fra zio e nipote, fra zia e nipote e fra cugini in primo grado, durante gli anni dal 1897 al 1925.

Matrimoni nel Regno avvenuti fra consanguinei, negli anni dal 1897 al 1925.

PROSPETTO XXII.

ANNI	MATRIMONI FRA CONSANGUINEI				
	in cifre assolute				in cifre proporzionali a 1000 matrimoni
	fra zio e nipote	fra zia e nipote	fra cugini in primo grado	in totale	
Anni 1897-1901 (media annuale)	141	12	1 073	1 226	5.32
» 1902-1906 »	154	8	1 198	1 360	5.49
Anno 1907.	181	8	1 231	1 420	5.46
» 1908	174	..	1 305	1 479	5.22
» 1909	125	1	1 227	1 353	5.08
» 1910		221	1 234	1 455	5.41
» 1911	151	3	1 087	1 241	4.77
» 1912	147	4	1 040	1 191	4.50
» 1913	144	10	959	1 113	4.21
» 1914	189	7	899	1 095	4.34
» 1915	95	8	414	517	2.78
» 1916	70	5	242	317	2.99
» 1917	52	8	189	249	2.58
» 1918	71	6	247	324	3.07
» 1919	84	10	703	797	2.40
» 1920	270	20	1 068	1 358	2.67
» 1921	237	16	984	1 237	2.91
» 1922	190	32	988	1 210	3.45
» 1923	212	19	809	1 040	3.24
» 1924 (a)	148	27	889	1 064	3.47
» 1925 (a)	156	11	910	1 077	3.64

(a) I dati per gli anni 1924 e 1925 riguardano il Regno negli attuali confini.

CAPO IV.

NATI VIVI.

§ I.

Numero dei nati vivi in rapporto alla popolazione.

Il numero dei nati vivi nel 1925 fu di 1 108 350, il quale, ragguagliato a 1000 abitanti, dà un rapporto di 27.79. Nel 1924 il rapporto fu di 28.43. Diamo nel seguente prospetto la distribuzione dei nati vivi negli anni 1924 e 1925, nei singoli compartimenti, in cifre assolute e in cifre proporzionali a 1000 abitanti.

Numero dei nati vivi negli anni 1924 e 1925, distribuiti per Compartimenti.

PROSPETTO XXIII.

COMPARTIMENTI	CIFRE ASSOLUTE		CIFRE PROPORZIONALI a 1000 abitanti	
	1924	1925	1924	1925
Piemonte	60 536	61 858	17.70	17.99
Liguria	24 314	23 909	17.94	17.45
Lombardia	134 970	133 562	25.96	25.49
Veneto	136 853	134 181	31.48	30.59
Venezia Giulia	17 549	17 880	23.86	24.08
Venezia Tridentina	18 091	17 168	27.54	25.88
Emilia	83 905	83 336	26.94	26.56
Toscana	67 664	66 461	23.98	23.37
Marche	34 291	35 359	28.87	29.52
Umbria	19 058	19 363	29.17	29.37
Lazio	49 372	48 604	29.19	28.23
Abruzzi e Molise	48 724	48 355	32.81	32.16
Campania	123 076	123 394	33.43	33.07
Puglie	83 624	83 987	34.90	34.55
Basilicata	17 662	17 803	36.37	36.18
Calabria	55 910	54 113	35.43	33.71
Sicilia	118 744	110 851	28.33	26.12
Sardegna	29 611	27 671	33.01	30.40
Zara	516	495	26.71	25.26
REGNO . . .	1 124 470	1 108 350	(a) 28.43	(a) 27.79

(a) Le proporzioni per il Regno sono state fatte sulla popolazione calcolata col metodo esposto nel paragrafo II del Capo I della presente Introduzione.

Nell'anno 1925 i quozienti di natività più elevati si ebbero nella Basilicata, nelle Puglie, nelle Calabrie, nella Campania, negli Abruzzi, nel Veneto e nella Sardegna; e quelli più bassi nella Liguria, nel Piemonte, nella Toscana, nella Venezia Giulia, nella Lombardia, nella Venezia Tridentina, nella Sicilia e nell'Emilia.

Nel prospetto seguente è dato il rapporto dei nati vivi a 1000 abitanti, durante l'anno 1925, in ciascuno dei 18 Comuni più popolosi, nel complesso dei 76 Comuni capiluoghi di provincia, dei 163 capiluoghi di circondario, degli 85 Comuni non capiluoghi che contavano non meno di 20 000 abitanti presenti alla data del censimento del 1° dicembre 1921, e dei rimanenti Comuni del Regno, in numero di 8830.

Nati vivi, durante l'anno 1925, nei Comuni aventi più di 100 000 abitanti, nel complesso dei 76 Comuni capiluoghi di provincia, dei 163 capiluoghi di circondario, degli 85 Comuni non capiluoghi che contavano non meno di 20 000 abitanti presenti al censimento del 1° dicembre 1921, e dei rimanenti Comuni del Regno, in numero di 8 830.

PROSPETTO XXIV.

COMUNI aventi più di 100 000 abitanti presenti alla data del censimento del 1° dicembre 1921* (a)	NATI VIVI		GRUPPI DI COMUNI (a)	NATI VIVI	
	cifre assolute	su 1 000 abitanti		cifre assolute	su 1 000 abitanti
Milano	12 710	14.59	Nei 76 Comuni capiluoghi di provincia. . .	186 546	21.52
Napoli	21 886	25.77			
Roma	18 926	25.39			
Torino	6 497	12.58	Nei 163 Comuni capiluoghi di circondario . .	79 097	25.71
Palermo	10 408	25.00			
Genova	4 665	14.11			
Firenze	3 953	14.95			
Catania	6 459	24.66			
Trieste	4 235	17.56	Negli 85 Comuni non capiluoghi che contavano non meno di 20 000 abitanti presenti al censimento del 1921 .	70 990	28.26
Bologna	3 585	15.94			
Venezia	4 498	22.16			
Messina	4 777	25.56			
Bari delle Puglie	5 061	40.36	Negli 8830 rimanenti Comuni del Regno. .	771 717	29.59
Livorno	2 362	19.53			
Padova	2 841	23.87			
Ferrara	2 820	24.83			
Taranto	3 130	28.05			
Brescia	2 225	21.41	Nel complesso dei 9154 Comuni del Regno. .	1 108 350	27.79

(a) Tenuto conto delle variazioni territoriali a tutto il 31 dicembre 1925.

La natività è più bassa nei grandi Comuni che nei compartimenti rispettivi: per esempio, nel 1925 vi furono nel Comune di Torino 12.58 nati vivi ogni mille abitanti, mentre nel rispettivo compartimento se ne ebbero 17.99; il Comune di Genova diede 14.11 nati vivi su mille abitanti e la *Liguria* 17.45; Milano ne diede 14.59, Brescia 21.41 e la *Lombardia* 25.49; Venezia 22.16, Padova 23.87 e il *Veneto* 30.59; Trieste 17.56 e la *Venezia Giulia* 24.08; Bologna 15.94, Ferrara 24.83 e l'*Emilia* 26.56; Firenze 14.95, Livorno 19.53 e la *Toscana* 23.37; Roma 25.39 e il *Lazio* 28.23; Napoli 25.77 e la *Campania* 33.07; Taranto 28.05 e le *Puglie* 34.55; Palermo 25.00, Catania 24.66, Messina 25.56 e la *Sicilia* 26.12.

Fa eccezione a questa regola il Comune di Bari, nel quale, nell'anno 1925, si ebbe un quoziente di natività maggiore di quello del rispettivo compartimento.

Se poi paragoniamo la natività, durante l'anno 1925, fra gli stessi Comuni, si trova che i quozienti più alti sono dati da Bari (40.36 nati vivi ogni 1 000 abitanti), Taranto (28.05), Napoli (25.77), Messina (25.56), Roma (25.39), Palermo (25.00), Ferrara (24.83), Catania (24.66), Padova (23.87), Venezia (22.16) e Brescia (21.41); ed i quozienti più bassi da Torino (12.58), Genova (14.11), Milano (14.59), Firenze (14.95), Bologna (15.94), Trieste (17.56) e Livorno (19.53).

Tanto nel complesso dei 76 Comuni capiluoghi di provincia, quanto in quello dei 163 capiluoghi di circondario e degli 85 Comuni non capiluoghi che contavano non meno di 20 000 abitanti presenti al censimento del 1921, il quoziente di natività è stato, nell'anno 1925, più basso di quello osservato nell'insieme degli 8830 rimanenti Comuni del Regno.

§ II.

Nati vivi classificati secondo i mesi di nascita.

I nati vivi negli anni 1924 e 1925 si distribuiscono come appresso per stagioni e per mesi. Alle cifre assolute facciamo seguire i rapporti dei nati in ciascun mese a 12 000 nati nel corso dell'anno. Le cifre proporzionali sono state calcolate dopo aver ragguagliato il numero dei nati in ciascun mese, considerato di uno stesso numero di giorni, cioè 30 (a).

Si sono pure indicati i mesi del concepimento, nella supposizione che tutti i parti siano avvenuti a gestazione compiuta, cioè nove mesi dopo il concepimento.

(a) Veggasi la nota (a) a pagina * 28.

Numero dei nati vivi nei singoli mesi degli anni 1924 e 1925.

PROSPETTO XXV.

MESE DELLA NASCITA	NUMERO DEI NATI VIVI				MESE DEL CONCEPIMENTO	
	1924		1925			
	Totale	Propor- zione mensile su 12 000	Totale	Propor- zione mensile su 12 000		
Primavera .	Marzo . . .	103 669	1 088	100 415	1 066	Giugno
	Aprile . . .	93 043	1 009	93 107	1 021	Luglio
	Maggio . . .	86 595	909	91 218	968	Agosto
Estate . . .	Giugno . . .	82 569	895	86 007	943	Settembre
	Luglio . . .	90 116	946	86 453	918	Ottobre
	Agosto . . .	89 505	939	85 579	908	Novembre
Autunno . .	Settembre .	90 039	976	86 308	947	Dicembre
	Ottobre . .	90 587	951	93 339	991	Gennaio
	Novembre .	89 184	967	92 321	1 012	Febbraio
Inverno (a) .	Dicembre . .	79 381	833	80 809	858	Marzo
	Gennaio . .	124 975	1 311	116 327	1 235	Aprile
	Febbraio . .	104 807	1 176	96 467	1 133	Maggio
ANNO . . .	1 124 470	12 000	1 108 350	12 000		

Nell'anno 1925 il maggior numero dei nati vivi si ebbe nei mesi di gennaio, febbraio, marzo e aprile; il che significa che i concepimenti furono più numerosi nei mesi di aprile, maggio, giugno e luglio dell'anno precedente. Meno frequenti furono invece le nascite nei mesi di dicembre, agosto e luglio, il che corrisponde ad un minor numero di concepimenti nel mese di marzo dello stesso anno 1925 e nei mesi di novembre e ottobre dell'anno precedente.

§ III.

Nati vivi classificati secondo il sesso.

I nati vivi nell'anno 1925 dividevansi, secondo il sesso, in 567 908 maschi e 540 442 femmine; si ebbero cioè 1051 nati maschi ogni 1000 femmine.

Questo rapporto, per una lunga serie di anni, è messo in evidenza dal seguente prospetto (b).

(a) Veggasi la nota (b) a pagina * 28.

(b) Prendendo in esame una serie di anni che risalga molto più indietro del 1882, si nota una diminuzione nel rapporto dei nati maschi a 1000 femmine: infatti, esso fu di 1067 nel quinquennio 1865-69, 1064 nel decennio 1870-79, 1060 nel decennio 1880-89, 1057 nel decennio 1890-99, 1056 nel decennio 1900-09, 1053 nel decennio 1910-19 e 1054 nel sessennio 1920-25.

Nati vivi nel Regno distinti per sesso, negli anni 1882, 1887 e dal 1892 al 1925.

PROSPETTO XXVI.

A N N I	NATI VIVI			A N N I	NATI VIVI		
	Maschi	Femmine	Maschi ogni 1000 femmine		Maschi	Femmine	Maschi ogni 1000 femmine
1882.	545 714	515 380	1 059	1908	584 750	554 063	1 055
1887.	592 936	559 970	1 059	1909	571 611	544 220	1 050
1892.	570 787	539 786	1 057	1910	586 735	557 675	1 052
1893.	579 076	547 220	1 058	1911	561 559	531 986	1 056
1894.	566 412	536 523	1 056	1912	581 834	552 151	1 054
1895.	561 478	530 624	1 058	1913	574 846	547 636	1 050
1896.	562 895	532 610	1 057	1914	570 865	543 226	1 051
1897.	566 654	535 194	1 059	1915	568 204	540 979	1 050
1898.	549 930	520 144	1 057	1916	452 304	429 322	1 054
1899.	558 431	530 127	1 053	1917	355 627	335 580	1 060
1900.	547 936	519 440	1 055	1918	328 707	311 556	1 055
1901.	544 007	513 756	1 059	1919	395 934	374 686	1 057
1902.	561 670	531 404	1 057	1920	596 014	562 027	1 060
1903.	535 635	506 455	1 058	1921	574 292	544 052	1 056
1904.	557 685	527 746	1 057	1922	577 700	549 744	1 051
1905.	556 942	527 576	1 056	1923	567 125	540 380	1 049
1906.	550 255	520 723	1 057	1924 (a)	576 946	547 524	1 054
1907.	545 994	516 339	1 057	1925 (a)	567 908	540 442	1 051

Nel prospetto seguente si dà la proporzione dei nati maschi a 1000 femmine in ciascun compartimento, per gli anni 1924 e 1925.

(a) I dati per gli anni 1924 e 1925 riguardano il Regno negli attuali confini.

Nati vivi, negli anni 1924 e 1925, distinti per sesso e distribuiti per compartimenti.

PROSPETTO XXVII.

COMPARTIMENTI	NATI VIVI					
	1924			1925		
	Maschi	Femmine	Maschi ogni 1000 femmine	Maschi	Femmine	Maschi ogni 1000 femmine
Piemonte	31 126	29 410	1 058	31 776	30 082	1.056
Liguria	12 521	11 793	1 062	12 196	11 713	1.041
Lombardia	69 279	65 691	1 055	68 444	65 118	1.051
Veneto	70 229	66 624	1 054	68 754	65 427	1.051
Venezia Giulia	8 970	8 579	1 046	9 215	8 665	1.063
Venezia Tridentina	9 200	8 891	1 035	8 783	8 385	1.047
Emilia	43 039	40 866	1 053	42 503	40 833	1.041
Toscana	34 614	33 050	1 047	34 145	32 316	1.057
Marche	17 490	16 801	1 041	18 103	17 256	1.049
Umbria	9 718	9 340	1 040	9 785	9 578	1.022
Lazio	25 390	23 982	1 059	25 031	23 573	1.062
Abruzzi e Molise	25 076	23 648	1 060	24 541	23 814	1.031
Campania	63 236	59 840	1 057	63 075	60 319	1.046
Puglie	43 025	40 599	1 060	42 790	41 197	1.039
Basilicata	9 231	8 431	1 095	9 267	8 536	1.086
Calabrie	28 539	27 371	1 043	27 767	26 346	1.054
Sicilia	60 735	58 009	1 047	57 191	53 660	1.066
Sardegna	15 264	14 347	1 064	14 278	13 393	1.066
Zara	264	252	1 048	264	231	1.143
REGNO	576 946	547 524	1 054	567 908	540 442	1.051

Nel 1925 i compartimenti nei quali si ebbe il maggior numero di nascite maschili, in rapporto a quelle femminili, furono la Basilicata, la Sicilia, la Sardegna, la Venezia Giulia e il Lazio; e i compartimenti in cui la prevalenza dei maschi sulle femmine risultò meno sensibile furono quelli dell'Umbria, degli Abruzzi, delle Puglie, della Liguria, dell'Emilia, della Campania, della Venezia Tridentina e delle Marche.

Nello stesso anno si ebbero nei 76 Comuni capiluoghi di provincia 1054 nati vivi maschi ogni 1000 femmine; nei 163 capiluoghi di circondario se ne ebbero 1044; negli 85 Comuni non capiluoghi che contavano non meno di 20 000 abitanti 1043, e negli 8830 rimanenti Comuni del Regno 1051.

§ IV.

Nati vivi classificati secondo la filiazione legittima o illegittima.

Si trova una difficoltà a distinguere i nati vivi secondo che la filiazione è legittima o illegittima, per il fatto che un certo numero di bambini vengono esposti e affidati alla pubblica assistenza, o anche abbandonati in luogo pubblico, pur potendo essere figli di persone legalmente unite in matrimonio. Perciò, fino a tutto il 1883, i nati si dividevano in *legittimi*, *illegittimi* ed *esposti*, e in questa terza categoria si sarebbero dovuti collocare solamente i bambini di origine ignota. Ma siccome le cifre segnate sotto la rubrica *esposti* apparivano per molti Comuni troppo alte, in confronto con quelle di altri Comuni che si trovavano in condizioni sociali non dissimili, si aveva motivo di dubitare che sotto il nome di *esposti* si comprendessero, per alcuni Comuni, tutti i bambini affidati all'assistenza pubblica, anche quando le Amministrazioni comunali o quelle dei brefotrofi sapessero con certezza che erano *illegittimi*.

Per evitare queste differenze d'interpretazione, a partire dal 1884 i nati in ciascun anno furono raggruppati in tre categorie alquanto diverse da quelle adottate prima; in modo da avere in un primo gruppo il numero dei legittimi, in un secondo il numero degli illegittimi riconosciuti nell'atto di nascita da uno o da entrambi i genitori, ed in un terzo gruppo, complessivamente, il numero degli illegittimi non riconosciuti nell'atto di nascita dai genitori e quello dei nati di stato civile ignoto. Gli iscritti nella terza categoria rappresentano il numero approssimativo dei bambini, per l'allevamento dei quali deve provvedere l'assistenza pubblica, mentre quasi tutti gli illegittimi riconosciuti dai genitori sono allevati a cura di questi.

È possibile che fra i bambini di stato civile ignoto, che abbiamo compresi nella stessa categoria degli illegittimi non riconosciuti, alcuni siano figli di persone unite in matrimonio, ma è lecito ritenere che il numero di questi sia piccolissimo; e, come abbiamo fatto negli scorsi anni, continueremo a sommare i nati iscritti nella seconda con quelli della terza categoria, per ottenere il numero più verosimile di nascite illegittime.

La proporzione degli illegittimi sul totale dei nati, come risulta dal prospetto XXVIII, che era andata crescendo dal 1872 al 1882, dopo quest'ultimo anno presenta una graduale diminuzione. Infatti, nel 1872, ogni 100 nati se ne contarono 6.95 di illegittimi, mentre nel 1882 se ne ebbero 7.51; nel 1892, 7.02; nel 1902, 5.72; nel 1912, 4.79; nel 1922, 4.51; nel 1923, 4.45, nel 1924, 4.79 e nel 1925, 4.90. Questi due ultimi quozienti presentano un aumento rispetto a quelli dagli anni 1922 e 1923.

La diminuzione che si osserva dal 1882 in poi è stata maggiore, fino all'anno 1919, nel gruppo degli illegittimi riconosciuti dai genitori all'atto della nascita che non in quello dei non riconosciuti e dei nati di stato civile ignoto; nel sessennio successivo (1920-25) si nota invece nel primo gruppo un aumento sensibile rispetto agli anni precedenti (da 2.78 ogni 100 nati vivi nel 1919, a 3.24 nel 1920, a 3.53 nel 1921, a 3.36 nel 1922, a 3.37 nel 1923, a 3.72 nel 1924

e a 3.80 nel 1925); mentre il secondo gruppo continuò a discendere (da 1.79 ogni 100 nati vivi nel 1919, a 1.43 nel 1920, a 1.29 nel 1921, a 1.15 nel 1922, a 1.08 nel 1923, a 1.07 nel 1924 e a 1.10 nel 1925).

Nel prospetto XXIX è dato il numero dei nati vivi illegittimi riconosciuti da uno o da entrambi i genitori, e il numero degli illegittimi non riconosciuti, coi quali ultimi sono sommati, come si è detto, anche gli esposti, affidati alla pubblica assistenza o abbandonati in luogo pubblico, per ciascuna compartimento (a) durante gli anni 1924 e 1925. Oltre le cifre assolute, sono date anche le cifre proporzionali di ciascuna categoria di nati illegittimi a 1000 nati vivi, sia legittimi, sia illegittimi, negli stessi anni.

Nell'anno 1925 le proporzioni più elevate di nati illegittimi si notarono nelle Romagne, nelle quali, per ogni 100 nati vivi ne furono dichiarati illegittimi 15.27, nella Venezia Giulia (10.91), negli ex Ducati (8.73), nel Veneto (7.77), nella provincia di Roma (7.38), nella Venezia Tridentina (5.60), nell'Umbria (5.35) e nella Liguria (5.07); al contrario, nella Basilicata si ebbero soltanto 2.12 illegittimi su 100 nati, nelle Puglie (2.32), negli Abruzzi (2.71), nella Sicilia (2.79), nella Campania (2.96), nel Piemonte (3.11), nella Sardegna (3.21) e nella Lombardia (3.48).

Si è visto che nell'anno 1925 la proporzione degli illegittimi è stata, nel Regno, di 4.90 per 100 nati. Di essi, 3.80 per 100 nati vennero riconosciuti dai genitori all'atto della nascita e 1.10 non furono riconosciuti o erano di stato civile ignoto. Gli illegittimi riconosciuti furono nelle Puglie nel rapporto di appena 1.44 per 100 nati, negli Abruzzi 1.49, nella Sicilia 1.76, nella Campania 1.80 e nella Basilicata 1.89; mentre nelle Romagne arrivarono a 13.77 per cento, nella Venezia Giulia a 10.58, nel Veneto a 6.72, nella provincia di Roma a 6.09, nella Venezia Tridentina a 5.48 e negli ex Ducati a 5.20.

Questa notevole superiorità di alcuni compartimenti nel riconoscimento degli illegittimi da parte dei genitori all'atto della nascita, è stata attribuita a cause di diverso genere, e prevalentemente al conservarsi, in alcune Regioni, sebbene in grado ora molto attenuato, la consuetudine — più accentuata nelle terre che facevano parte dell'ex Stato Pontificio — di celebrare il matrimonio col solo rito religioso. Lo stesso dicasi per le terre redente, nelle quali, a partire dal 1° gennaio 1924, è stata estesa la legislazione italiana vigente nel Regno, la quale riconosce al solo matrimonio civile gli effetti giuridici.

La persistenza, peraltro, dei rapporti sopra indicati, anche a tanta distanza dai tempi in cui quella consuetudine poté radicarsi, fa supporre che altre cause, anche se quelle più volte indicate non abbiano cessato di esercitare qualche effetto, influiscano sul fenomeno, ma la mancanza di notizie specifiche su di esse ci obbliga alle maggiori riserve (b).

(a) Si è diviso in due gruppi il compartimento dell'*Emilia*, formando, sotto la denominazione di *ex Ducati*, un gruppo comprendente le provincie di Modena, Parma, Piacenza e Reggio, e, sotto il titolo di *Romagne*, un altro gruppo delle provincie di Bologna, Ferrara, Forlì e Ravenna; e ciò perchè il primo gruppo di provincie differisce notevolmente dal secondo quanto alle nascite illegittime.

(b) Sulle cause attribuite al fenomeno e sulle inchieste fatte intorno ai matrimoni celebrati col solo rito religioso, veggasi « Movimento della popolazione secondo gli atti dello stato civile » nell'anno 1918. Roma - Libreria dello Stato, 1924, pag. xxxvi.

Numero e sesso dei nati vivi legittimi ed illegittimi negli anni 1872, 1877, 1882, 1887, 1892, 1897, 1902, 1907 e dal 1912 al 1925.
PROSPETTO XXVIII.

ANNI	TOTALE dei nati vivi		NATI VIVI LEGITTIMI						NATI VIVI ILLEGITTIMI ED ESPOSTI						SU 100 NATI VIVI				Maschi illegittimi riconosciuti per 100 femmine legittime		Maschi illegittimi riconosciuti per 100 femmine della stessa categoria	
	Totale	Maschi	In complesso		Illegittimi riconosciuti		Illegittimi non riconosciuti e nati di stato civile ignoto (a)		Totale	Maschi	Femm.	Totale	Maschi	Femm.	Illegittimi non riconosciuti	Illegittimi nati di stato civile ignoto	In complesso	Maschi legittimi per 100 femmine legittime	Maschi illegittimi riconosciuti per 100 femmine della stessa categoria	Maschi illegittimi non riconosciuti e nati di stato civile ignoto per 100 femmine della stessa categoria		
			Maschi		Femmine		Maschi														Femmine	
			Totale	Femmine	Totale	Maschi	Femm.	Totale													Maschi	Femm.
1872	1 020 682	489 963	949 775	459 812	70 907	36 340	34 567	37 062	19 311	17 751	33 845	17 029	16 816	3.63	3.32	6.95	107	109	101			
1877	1 029 037	492 129	954 913	462 784	74 124	37 738	36 386	46 149	23 828	22 321	27 975	13 910	14 065	4.49	2.71	7.20	106	107	99			
1882	1 061 094	504 962	981 451	476 489	79 643	40 752	38 891	50 649	26 184	24 465	28 994	14 568	14 426	4.77	2.74	7.51	106	107	101			
1887	1 152 906	548 887	1 067 002	518 115	85 904	44 049	41 855	50 561	26 414	24 147	35 343	17 635	17 708	4.39	3.06	7.45	106	109	100			
1892	1 110 573	530 986	1 032 617	501 631	77 956	39 801	38 155	45 990	23 820	22 170	31 966	15 981	15 985	4.14	2.88	7.02	106	107	100			
1897	1 101 848	530 891	1 031 649	500 758	70 199	35 763	34 436	41 366	21 363	20 003	28 833	14 400	14 433	3.75	2.62	6.37	106	107	100			
1902	1 093 074	529 400	1 030 543	501 143	62 531	32 270	30 261	36 394	19 179	17 215	26 137	13 091	13 046	3.33	2.39	5.72	106	111	100			
1907	1 062 333	517 332	1 006 762	489 430	55 571	28 662	26 909	33 554	17 539	16 015	22 017	11 123	10 894	3.16	2.07	5.23	106	110	102			
1912	1 133 985	554 132	1 079 669	525 537	54 316	27 702	26 614	33 430	17 193	16 237	20 886	10 509	10 377	2.95	1.84	4.79	105	106	101			
1913	1 122 482	548 263	1 070 263	522 000	52 219	26 583	25 636	32 345	16 594	15 751	19 874	9 989	9 885	2.88	1.77	4.65	105	105	101			
1914	1 114 091	543 767	1 061 278	517 511	52 813	27 098	25 715	32 919	17 035	15 884	19 894	10 063	9 831	2.95	1.79	4.74	105	107	102			
1915	1 109 183	543 581	1 060 937	517 356	48 246	24 623	23 623	28 319	14 646	13 673	19 927	9 977	9 950	2.55	1.80	4.35	105	107	100			
1916	881 626	433 411	844 742	411 331	36 884	18 893	17 991	19 467	10 070	9 397	17 417	8 823	8 594	2.21	1.97	4.18	105	107	103			
1917	691 207	338 773	658 274	319 501	32 933	16 854	16 079	17 583	9 091	8 492	15 350	7 763	7 587	2.54	2.22	4.76	106	107	102			
1918	640 263	312 474	608 520	296 046	31 743	16 233	15 510	17 724	9 088	8 636	14 019	7 145	6 874	2.77	2.19	4.96	106	105	104			
1919	770 620	377 903	735 388	357 485	35 232	18 031	17 201	21 408	11 001	10 407	13 824	7 030	6 794	2.78	1.79	4.57	106	106	103			
1920	1 158 041	568 821	1 103 946	535 625	54 095	27 693	26 402	37 478	19 367	18 111	16 617	8 326	8 291	3.24	1.43	4.67	106	107	100			
1921	1 118 344	546 667	1 064 414	517 747	53 930	27 625	26 305	39 473	20 402	19 071	14 457	7 223	7 234	3.53	1.29	4.82	106	107	100			
1922	1 127 444	551 338	1 076 610	525 272	50 834	26 362	24 472	37 880	19 694	18 186	12 954	6 668	6 286	3.36	1.15	4.51	105	108	106			
1923	1 107 505	542 230	1 058 233	516 013	49 272	24 905	24 367	37 304	18 898	18 406	11 968	6 007	5 961	3.37	1.08	4.45	105	103	101			
1924 (b)	1 124 470	549 448	1 070 596	521 148	53 874	27 498	26 376	41 823	21 506	20 317	12 051	5 992	6 059	3.72	1.07	4.79	105	106	99			
1925 (b)	1 108 350	540 086	1 054 005	513 919	54 345	27 822	26 523	42 146	21 733	20 413	12 199	6 089	6 110	3.80	1.10	4.90	105	106	100			

(a) Per gli anni 1872, 1877 e 1882 sono compresi in questa rubrica i nati di stato civile ignoto immessi nelle ruote, ed esposti pubblicamente, e una parte dei nati illegittimi allevati a spese delle Amministrazioni comunali e provinciali; per gli anni 1887 e successivi vi sono compresi i nati di stato civile ignoto perchè trovati od esposti e gli illegittimi non riconosciuti dai genitori. Sotto la rubrica i legittimi riconosciuti sono segnati i figli naturali riconosciuti nell'atto di nascita da uno o da entrambi i genitori.
(b) I dati per gli anni 1924 e 1925 riguardano il Regno negli attuali confini.

Nati vivi illegittimi riconosciuti, illegittimi non riconosciuti e nati di stato civile ignoto, durante gli anni 1924 e 1925, classificati per Compartimenti.

PROSPETTO XXIX.

ANNI E FILIAZIONE	Emilia										REGNO											
	Piemonte	Liguria	Lombardia	Veneto	Venezia Giulia	Tridentina	Emilia Bx Ducati (a)	Romagna (b)	Toscana	Marche		Umbria	Lazio	Abruzzi e Molise	Campania	Puglie	Basilicata	Calabria	Sicilia	Sardegna	Zara	
1924	Illegittimi riconosciuti . . .	1 859	901	3 843	9 253	1 661	849	1 984	5 983	2 041	1 309	709	2 970	693	2 247	1 333	311	1 821	1 867	637	47	41 823
	Illegittimi non riconosciuti e nati di stato civile ignoto	276	283	914	1 428	35	23	1 290	657	930	464	280	624	558	1 333	789	48	574	1 301	244	..	12 051
	In totale . . .	1 635	1 184	4 757	10 681	1 696	872	3 274	6 645	2 971	1 773	989	3 594	1 251	3 580	2 122	359	2 395	3 168	881	47	53 874
	Illegittimi riconosciuti . . .	1 557	960	3 809	9 019	1 892	940	2 017	6 131	1 996	1 212	710	2 962	721	2 223	1 207	336	1 845	1 952	655	2	42 146
Illegittimi non riconosciuti e nati di stato civile ignoto	367	253	844	1 401	58	22	1 372	668	955	453	326	625	588	1 427	742	42	642	1 141	233	40	12 199	
In totale . . .	1 924	1 213	4 653	10 420	1 950	962	3 389	6 799	2 951	1 665	1 036	3 587	1 309	3 650	1 949	378	2 487	3 093	888	42	54 345	
1925	Illegittimi riconosciuti . . .	22.45	37.06	28.47	67.61	94.65	46.83	50.57	134.04	30.16	38.17	37.20	60.16	14.22	18.26	15.94	17.61	32.57	15.72	21.51	91.09	37.19
	Illegittimi non riconosciuti e nati di stato civile ignoto	4.56	11.64	6.77	10.43	1.99	1.27	32.38	14.71	13.75	13.53	14.69	12.64	11.45	10.83	9.44	2.72	10.27	10.96	8.24	..	10.72
	In totale . . .	27.01	48.70	35.24	78.04	96.64	48.20	83.45	148.75	43.91	51.70	51.89	72.80	25.67	29.09	25.38	20.33	42.84	26.68	29.75	91.09	47.91
	Illegittimi riconosciuti . . .	25.17	40.15	28.52	67.22	105.82	54.75	51.96	137.73	30.03	34.28	36.67	60.94	14.91	18.02	14.37	18.87	34.10	17.61	23.67	4.04	38.03
Illegittimi non riconosciuti e nati di stato civile ignoto	5.98	10.58	6.32	10.44	3.24	1.28	35.34	15.00	14.37	12.81	16.84	12.86	12.16	11.56	8.83	2.36	11.36	10.29	8.42	80.81	11.01	
In totale . . .	31.10	50.73	34.84	77.66	109.06	56.03	87.30	152.73	44.40	47.09	53.51	73.80	27.07	29.58	23.20	21.23	45.96	27.90	32.09	84.85	49.04	

A) CIFRE ASSOLUTE.

B) CIFRE PROPORZIONALI A 1000 NATI VIVI IN COMPLESSO.

(a) Province di Modena, Parma, Piacenza e Reggio nell' Emilia.
(b) Province di Bologna, Ferrara, Forlì e Ravenna.

Diamo nel prospetto XXX i quozienti di natività illegittima relativi all'anno 1925 per i 18 Comuni aventi più di 100 000 abitanti, nel complesso dei 76 Comuni capiluoghi di provincia, dei 163 Comuni capiluoghi di circondario, degli 85 Comuni non capiluoghi, che contavano non meno di 20 000 abitanti presenti alla data del censimento del 1° dicembre 1921, e degli 8830 rimanenti Comuni del Regno.

La natività illegittima è generalmente molto più alta nei grandi Comuni che nei compartimenti rispettivi; ed infatti, nel 1925, nel Comune di Torino su 1000 nati vivi ne furono dichiarati illegittimi 79, mentre nel rispettivo compartimento se ne contarono soltanto 31. Il Comune di Genova diede 92 illegittimi su 1000 nati e la *Liguria* 51; Milano ne diede 89, Brescia 80 e la *Lombardia* 35; Venezia 88, Padova 144 e il *Veneto* 78; Trieste 190 e la *Venezia Giulia* 109; Bologna 167, Ferrara 308 e le *Romagne* 153; Firenze 107, Livorno 65 e la *Toscana* 44; Roma 115 e il *Lazio* 74; Napoli 72 e la *Campania* 30; Bari 63, Taranto 51 e le *Puglie* 23; Palermo 33, Catania 53, Messina 59 e la *Sicilia* 28; nel complesso dei 76 capiluoghi di provincia 86 e nel Regno soltanto 49.

È però da avvertire che nei grandi Comuni, se è più elevato, in confronto del rispettivo compartimento, il coefficiente della natività illegittima, è anche più alto quello dei riconoscimenti della prole. La graduatoria di questi Comuni per il numero degli illegittimi, col rispettivo numero di riconoscimenti nell'anno 1925, è la seguente: Ferrara con 308 illegittimi su 1000 nati, ma di essi 265 furono riconosciuti nell'atto di nascita; Trieste con 190 illegittimi su 1000, tutti riconosciuti nell'atto di nascita; Bologna con 167 (125 riconosciuti); Padova con 144 (93 riconosciuti); Roma con 115 (90 riconosciuti); Firenze con 107 (44 riconosciuti); Genova con 92 (81 riconosciuti); Milano con 89 (68 riconosciuti); Venezia con 88 (79 riconosciuti); Brescia con 80 (63 riconosciuti); Torino con 79 (65 riconosciuti); Napoli con 72 (37 riconosciuti); Livorno con 65 (63 riconosciuti); Bari con 63 (39 riconosciuti); Messina con 59 (42 riconosciuti); Catania con 53 (39 riconosciuti); Taranto con 51 (34 riconosciuti) e Palermo con 33 (22 riconosciuti). In Bologna, il coefficiente del riconoscimento della prole è stato, nel 1925, alquanto inferiore a quello osservato nel rispettivo compartimento.

Abbiamo veduto che nel Regno la proporzione degli illegittimi non riconosciuti è, in ciascun anno, molto minore di quella dei riconosciuti; soltanto negli anni 1916, 1917 e 1918, nei quali, essendosi verificato, a causa della guerra, un leggero aumento nelle nascite di illegittimi non riconosciuti, la prevalenza degli illegittimi riconosciuti su quelli non riconosciuti, risultò, nei detti anni, meno sensibile. Anche nel complesso dei 76 Comuni capiluoghi di provincia prevalgono le nascite di illegittimi riconosciuti su quelle degli illegittimi non riconosciuti, fatta eccezione per gli anni dal 1901 al 1908, nei quali si verificò il fatto opposto.

Infine, nel complesso dei 163 Comuni capiluoghi di circondario e degli 85 Comuni non capiluoghi che contavano non meno di 20 000 abitanti secondo il censimento del 1° dicembre 1921, la natività illegittima è stata, durante l'anno 1925, alquanto maggiore di quella osservata nell'insieme degli 8830 rimanenti Comuni del Regno.

Nati vivi illegittimi riconosciuti, illegittimi non riconosciuti e nati di stato civile ignoto, durante l'anno 1925, nei Comuni aventi più di 100 000 abitanti, nel complesso dei 76 Comuni capiluoghi di provincia, dei 163 capiluoghi di circondario, degli 85 Comuni non capiluoghi che contavano non meno di 20 000 abitanti presenti al censimento del 1° dicembre 1921 e dei rimanenti Comuni del Regno, in numero di 8830.

PROSPETTO XXX.

COMUNI aventi più di 100 000 abitanti presenti alla data del censimento del 1° dic. 1921 (a)	NATI VIVI ILLEGITTIMI				GRUPPI DI COMUNI (a)	NATI VIVI ILLEGITTIMI			
	Cifre assolute		Cifre proporzionali a 1000 nati vivi in complesso			Cifre assolute		Cifre proporzio- nali a 1000 na- ti vivi in com- plesso	
	riconosciuti	non riconosciuti e nati di stato civile ignoto	riconosciuti	non riconosciuti e nati di stato civile ignoto		riconosciuti	non riconosciuti e nati di stato civile ignoto	riconosciuti	non riconosciuti e nati di stato civile ignoto
Milano	860	271	67.66	21.32	Nei 76 Comuni ca- piluoghi di pro- vincia	11 131	4 984	59.67	26.72
Napoli	809	777	36.96	35.50					
Roma	1 698	472	89.72	24.94					
Torino	422	91	64.95	14.01					
Palermo	232	113	22.29	10.86	Nei 163 Comuni capiluoghi di circondario . .	2 982	1 019	37.70	12.88
Genova	379	52	81.24	11.15					
Firenze	174	247	44.02	62.48					
Catania	252	88	39.02	13.62	Negli 85 Comuni non capiluoghi che contavano non meno di 20 000 abitanti presenti al cen- simento del 1921	2 665	690	37.54	9.72
Trieste	806	..	190.32	..					
Bologna	449	149	125.24	41.56					
Venezia	354	43	78.70	9.56					
Messina	199	81	41.66	16.96	Negli 8830 rima- nenti Comuni del Regno. . .	25 368	5 506	32.87	7.13
Bari delle Puglie .	196	122	38.73	24.11					
Livorno	149	4	63.08	1.69					
Padova	265	144	93.28	50.69	Nel complesso dei 9154 Comuni del Regno.	42 146	12 199	38.03	11.01
Ferrara	747	121	264.89	42.91					
Taranto	105	54	33.55	17.25					
Brescia	140	38	62.92	17.08					

(a) Tenuto conto delle variazioni territoriali a tutto il 31 dicembre 1925.

§ V.
Legittimazioni.

Si è visto che nel 1925 vi furono 54 345 nati vivi illegittimi, dei quali 42 146 furono riconosciuti nell'atto di nascita da uno almeno dei genitori, e 12 199 non furono riconosciuti. Si è anche avvertito che in parecchie provincie la natività illegittima è più alta, perchè molte unioni non sono dappprincipio legalizzate col rito civile. Per altro, questo grave stato di cose è attenuato dal fatto che non poche unioni vengono legalizzate dopo alcuni anni, con che viene legittimato anche lo stato civile della prole.

Nel 1925 furono legittimati 14 561 figli naturali, dei quali 14 517 per susseguente matrimonio dei genitori e 44 per decreto reale. Di essi, 7581 erano maschi e 6980 femmine : cioè di fronte a 100 femmine si ebbero 109 maschi legittimati ; nell'anno 1924 tale proporzione fu di 106, nel 1923 di 110, nel 1922 di 105, nel 1921 di 108, nel 1920 di 110, nel 1919 di 105, nel 1918 di 108, nel 1917 di 107, nel 1916 di 104, nel 1915 di 102, nel 1914 di 109, nel 1913 di 105, nel 1912 di 106, nel 1911 di 109, nel 1910 di 106, nel 1909 di 108, nel 1908 di 107, negli anni 1907 e 1906 di 114; e si mantenne intorno a questa cifra anche negli anni dal 1891 al 1905. Si è già visto che i riconoscimenti della prole nell'atto di nascita da parte dei genitori sono più frequenti per i maschi che non per le femmine ; lo stesso avviene, e in misura anche maggiore, per gli atti di legittimazione.

La notizia circa il numero annuo degli atti di legittimazione che avvengono in ciascun Comune fu richiesta nei modelli che servono per la compilazione di queste statistiche a cominciare dal 1891, e per ciascuno degli anni dal 1891 al 1925 si ottennero le cifre seguenti.

Numero dei figli naturali legittimati nel Regno per susseguente matrimonio dei genitori o per Decreto Reale, in ciascuno degli anni dal 1891 al 1925.

PROSPETTO XXXI.

ANNI	FIGLI NATURALI LEGITTIMATI		ANNI	FIGLI NATURALI LEGITTIMATI	
	Cifre assolute	Cifre proporzionali a 1000 nati illegittimi		Cifre assolute	Cifre proporzionali a 1000 nati illegittimi
1891	19 777	247	1909	18 216	334
1892	21 557	277	1910	18 035	319
1893	22 683	290	1911	19 025	352
1894	22 913	307	1912	20 637	380
1895	24 282	344	1913	20 158	386
1896	25 387	361	1914	22 525	427
1897	23 596	336	1915	58 744	1 218
1898	22 659	337	1916	33 779	916
1899	24 686	369	1917	18 490	561
1900	23 457	370	1918	10 016	316
1901	24 773	404	1919	9 006	256
1902	24 216	387	1920	12 842	237
1903	22 819	386	1921	13 642	253
1904	22 959	381	1922	13 412	264
1905	23 968	407	1923	14 055	285
1906	23 548	412	1924 (a)	13 386	248
1907	23 580	424	1925 (a)	14 561	268
1908	20 526	362			

(a) I dati per gli anni 1924 e 1925 riguardano il Regno negli attuali confini.

La proporzione dei figli naturali legittimati su 1000 nati illegittimi ed esposti, pure a traverso una certa irregolarità di cifre, è venuta crescendo dal 1891 al 1914. Nei primi tre anni della guerra, specialmente all'inizio di questa (1915), le legittimazioni furono molto più numerose di quelle osservate negli anni prebellici; e il motivo si deve ricercare nel fatto che molte famiglie, particolarmente appartenenti alle provincie dell'Italia centrale, costituite con matrimonio contratto col solo rito religioso, sin dal primo anno della guerra sentirono la necessità di legalizzare l'unione, venendo così legittimato anche lo stato civile della prole. Ciò spiega la proporzione di 1218 figli naturali legittimati nel Regno durante l'anno 1915, di 916 nel 1916 e di 561 nel 1917, per ogni 1000 nascite illegittime, di fronte alle poche centinaia (da 250 a 400 in cifre tonde) che si ebbero negli anni anteriori; e spiega ancora la diminuzione che si è avuta, per conseguenza, nelle legittimazioni a partire dall'ultimo anno di guerra fino al 1925. Se poi confrontiamo le legittimazioni col numero degli illegittimi riconosciuti nell'atto di nascita almeno da uno dei genitori (ed è la categoria di nati alla quale appartengono quasi tutti i legittimati per susseguente matrimonio), allora la proporzione risulta nel 1925 di 345 per 1000.

Il seguente prospetto dà le cifre assolute e le proporzionali dei figli naturali legittimati nei singoli compartimenti e nel Regno, durante gli anni 1924 e 1925.

Numero dei figli naturali legittimati, durante gli anni 1924 e 1925, in ciascun Compartimento e nel Regno.

PROSPETTO XXXII.

COMPARTIMENTI	Figli naturali legittimati per susseguente matrimonio dei genitori o per Decreto Reale			
	Cifre assolute		Cifre proporzionali a 1000 nati vivi illegittimi	
	1924	1925	1924	1925
Piemonte	343	371	210	193
Liguria	270	285	228	235
Lombardia	1 215	1 248	255	268
Veneto	3 613	3 811	338	366
Venezia Giulia	474	643	279	330
Venezia Tridentina	95	153	109	159
Emilia } Ex Ducati	998	1 101	305	325
	Romagne	1 934	2 214	291
Toscana		973	970	327
Marche	560	521	316	313
Umbria	290	281	293	271
Lazio	766	951	213	265
Abruzzi e Molise	199	243	159	186
Campania	269	317	75	87
Puglie	366	324	172	166
Basilicata	60	43	167	114
Calabrie	131	211	55	85
Sicilia	604	668	191	216
Sardegna	224	201	254	226
Zara	2	5	43	119
REGNO	13 386	14 561	248	268

In generale, gli atti di legittimazione, come quelli di riconoscimento della prole illegittima, sono numerosi particolarmente nelle provincie del Veneto, della Venezia Giulia, dell'Emilia e dell'Italia centrale, nelle quali, come si è veduto, è molto alta la natività illegittima.

Nel prospetto seguente è indicato il numero dei legittimati nei 18 Comuni che hanno più di 100 000 abitanti e nel complesso dei 76 Comuni capiluoghi di provincia, durante l'anno 1925.

**Figli naturali legittimati, durante l'anno 1925, nei Comuni aventi più di 100 000 abitanti
e nel complesso dei 76 Comuni capiluoghi di provincia.**

PROSPETTO XXXIII.

COMUNI	Figli naturali legittimati per susseguente matrimonio dei genitori o per Decreto Reale		COMUNI	Figli naturali legittimati per susseguente matrimonio dei genitori o per Decreto Reale	
	Cifre assolute	Cifre proporzionali a 1000 nati vivi illegittimi		Cifre assolute	Cifre proporzionali a 1000 nati vivi illegittimi
A. — Comuni aventi più di 100 000 abitanti (a)			Venezia.	80	202
Milano	192	170	Messina.	1	4
Napoli	66	42	Bari delle Puglie	32	101
Roma	359	165	Livorno.	12	78
Torino	108	211	Padova	82	200
Palermo	136	394	Ferrara	237	273
Genova	89	206	Taranto.	4	25
Firenze	116	276	Brescia	23	129
Catania	95	279			
Trieste	330	409	B. — Complesso dei 76 Comuni capiluoghi di provincia	3 257	202
Bologna	168	281			

Gli atti di legittimazione nel complesso dei 76 Comuni capiluoghi di provincia sono meno numerosi, relativamente al totale dei nati illegittimi, che nell'insieme del Regno.

(a) Tenuto conto delle variazioni territoriali a tutto il 31 dicembre 1925.

CAPO V. NATI MORTI.

I nati morti (ossia i bambini partoriti morti dopo il sesto mese di gestazione, esclusi quindi quelli che hanno dato segno di vita dopo l'atto del parto, anche se morti prima che ne fosse stata fatta la dichiarazione di nascita all'Ufficiale di stato civile, nei cinque giorni consentiti dalla legge) sommarono nel 1925 a 48 078 (26 999 maschi e 21 079 femmine), ciò che corrisponde a 4.16 ogni 100 nati d'ambo i sessi, compresi i nati morti. Il rapporto fu più alto tra i maschi (4.54) che tra le femmine (3.75).

Le cifre seguenti indicano il totale delle nascite (nati vivi e nati morti), il totale dei soli nati morti e le proporzioni di questi ultimi sulle prime, negli anni 1924 e 1925, per ciascun compartimento.

**Nati morti in rapporto al totale delle nascite, durante gli anni 1924 e 1925,
in ciascun Compartimento e nel Regno.**

PROSPETTO XXXIV.

COMPARTIMENTI	1924		1925		Nati morti su 100 nascite (a)	
	Totale delle nascite (a)	Nati morti	Totale delle nascite (a)	Nati morti	1924	1925
Piemonte	63 031	2 495	64 399	2 541	3.96	3.95
Liguria	25 546	1 232	25 010	1 101	4.82	4.40
Lombardia	140 293	5 323	138 807	5 245	3.79	3.78
Veneto	141 721	4 868	139 082	4 901	3.43	3.52
Venezia Giulia	18 036	487	18 429	549	2.70	2.98
Venezia Tridentina	18 577	486	17 650	482	2.62	2.73
Emilia	87 544	3 639	87 027	3 691	4.16	4.24
Toscana	70 668	3 004	69 392	2 931	4.25	4.22
Marche	35 754	1 463	36 880	1 521	4.09	4.12
Umbria	20 027	969	20 341	978	4.84	4.81
Lazio	52 016	2 644	51 026	2 422	5.08	4.75
Abruzzi e Molise	51 107	2 383	50 636	2 281	4.66	4.50
Campania	129 414	6 338	129 459	6 065	4.90	4.68
Puglie	87 780	4 156	88 131	4 144	4.73	4.70
Basilicata	18 567	905	18 751	948	4.87	5.06
Calabria	57 876	1 966	56 163	2 050	3.40	3.65
Sicilia	124 199	5 455	116 210	5 359	4.39	4.61
Sardegna	30 554	943	28 515	844	3.09	2.96
Zara	554	38	520	25	6.86	4.81
REGNO	1 173 264	48 794	1 156 428	48 078	4.16	4.16

(a) Nati vivi e nati morti.

Il rapporto dei nati morti a 100 nascite, nel 1925, è stato più elevato nella Basilicata, nell'Umbria, nel Lazio, nelle Puglie, nella Campania, nella Sicilia e negli Abruzzi; più basso invece nella Venezia Tridentina, nella Sardegna, nella Venezia Giulia, nel Veneto, nelle Calabrie, nella Lombardia e nel Piemonte. Esso è venuto crescendo nel Regno a cominciare dal 1863, nel quale anno si iniziò questa indagine, registrandosi allora solamente 2.09 nati morti su 100 nascite; nel 1880 il rapporto saliva già a 3.08, nel 1900 a 4.10, nel 1910 a 4.21, nel 1920 a 4.33, nel 1921 a 4.59, nel 1922 a 4.49, nel 1923 a 4.38, nel 1924 e nel 1925, con lieve diminuzione rispetto al sessennio precedente, a 4.16. A tutta prima si sarebbe potuto supporre che si dovesse registrare il fatto opposto, e ciò per più motivi: anzitutto perchè è scemato il quoziente di natività, poi perchè la proporzione dei nati morti sul totale delle nascite è maggiore fra gli illegittimi che non fra i legittimi; e siccome il numero dei primi dal 1882 in poi è diminuito, da quell'anno si sarebbe dovuto notare una diminuzione anche nelle cifre dei nati morti.

Ora queste cause devono effettivamente aver contribuito a diminuire il numero dei nati morti, ma, intanto, dalle statistiche non solo non apparisce la diminuzione, ma notasi, al contrario, un aumento. Questo, però, è con tutta verosimiglianza in parte almeno apparente, e ciò per la maggior diligenza con la quale si sono venuti denunciando dalle levatrici e dalle famiglie i bambini nati morti, parecchi dei quali erano prima considerati come aborti e quindi non denunciati agli Ufficiali di stato civile; ma non si può escludere che l'aumento stesso, in una certa parte, sia reale, e dovuto, sia ad un più largo e più intenso impiego della mano d'opera femminile in alcune industrie, tanto che molte donne sogliono recarsi all'opificio anche quando trovansi in istato di gravidanza inoltrata, sia dall'essere divenuta l'agricoltura più intensiva, facendo sì che le mogli dei contadini attendono in taluni luoghi, più che in passato, ai lavori faticosi dei campi, anche quando siano in istato di gravidanza.

Nel prospetto seguente è dato il rapporto dei nati morti a 100 nascite, durante l'anno 1925, nei 18 Comuni aventi più di 100 000 abitanti, nel complesso dei 76 Comuni capiluoghi di provincia, dei 163 capiluoghi di circondario, degli 85 Comuni non capiluoghi che contavano non meno di 20 000 abitanti presenti alla data del censimento del 1° dicembre 1921, e degli 8830 rimanenti Comuni del Regno.

Nati morti, durante l'anno 1925, in rapporto al totale delle nascite, nei Comuni aventi più di 100 000 abitanti, nel complesso dei 76 Comuni capiluoghi di provincia, dei 163 capiluoghi di circondario, degli 85 Comuni non capiluoghi che contavano non meno di 20 000 abitanti presenti al censimento del 1° dicembre 1921, e dei rimanenti Comuni del Regno, in numero di 8830.

PROSPETTO XXXV.

COMUNI aventi più di 100 000 abitanti presenti alla data del censimento del 1° dicembre 1921 (a)	Totale delle nascite (b)	Nati morti	Nati morti su 100 nascite (b)	GRUPPI DI COMUNI (a)	Totale delle nascite (b)	Nati morti	Nati morti su 100 nascite (b)
Milano	13 299	589	4.43	Nei 76 Comuni capi- luoghi di provin- cia	196 479	9 933	5.06
Napoli	23 489	1 603	6.82				
Roma	19 941	1 015	5.09				
Torino	6 868	371	5.40				
Palermo	11 076	668	6.03	Nei 163 Comuni ca- piluoghi di circon- dario	83 034	3 937	4.74
Genova	4 897	232	4.74				
Firenze.	4 229	276	6.53				
Catania	6 605	146	2.21				
Trieste	4 380	145	3.31	Negli 85 Comuni non capiluoghi che contavano non meno di 20 000 abi- tanti presenti al censimento del 1921.	74 768	3 778	5.05
Bologna.	3 797	212	5.58				
Venezia	4 615	117	2.54				
Messina	4 862	85	1.75				
Bari delle Puglie	5 287	226	4.27	Negli 8830 rimanenti Comuni del Regno	802 147	30 430	3.79
Livorno.	2 440	78	3.20				
Padova	3 021	180	5.96				
Ferrara	2 938	118	4.02				
Taranto	3 336	206	6.18	Nel complesso dei 9154 Comuni del Regno.	1 156 428	48 078	4.16
Brescia	2 394	169	7.06				

(a) Tenuto conto delle variazioni territoriali a tutto il 31 dicembre 1925.

(b) Nati vivi e nati morti.

I nati morti sono, in rapporto al totale delle nascite, generalmente più numerosi nei grandi Comuni che nei piccoli. Ed infatti, mentre nel 1925 si ebbero nel complesso degli 8830 Comuni minori del Regno 3.79 nati morti per ogni 100 nascite, nel complesso dei 76 Comuni capiluoghi di provincia se ne ebbero 5.06, in Brescia 7.06, in Napoli 6.82, in Firenze 6.53, in Taranto 6.18, in Palermo 6.03, in Padova 5.96, in Bologna 5.58, in Torino 5.40, in Roma 5.09, in Genova 4.74, in Milano 4.43, in Bari 4.27 e in Ferrara 4.02. Anche nel complesso dei 163 Comuni capiluoghi di circondario e degli 85 Comuni non capiluoghi che contavano non meno di 20000 abitanti presenti al censimento del 1° dicembre 1921, il rapporto dei nati morti su 100 nascite, nell'anno 1925, è stato più grande di quello osservato nei rimanenti Comuni.

Diamo, nel prospetto seguente, la proporzione dei nati morti nel Regno, durante gli anni 1924 e 1925, classificati secondo il sesso e la filiazione legittima o illegittima, a 100 nascite delle due categorie.

**Nati morti nel Regno classificati secondo il sesso e la filiazione,
in rapporto a 100 nascite legittime o illegittime, negli anni 1924 e 1925.**

PROSPETTO XXXVI.

ANNI E FILIAZIONE	NUMERO DEI NATI MORTI						
	Cifre assolute			Cifre proporzionali a 100 nascite (a)			
	Totale	Maschi	Femmine	Totale	Maschi	Femmine	
1924. . .	Legittimi	45 153	25 596	19 557	4.05	4.45	3.62
	Illegittimi e di stato civile ignoto	3 641	1 977	1 664	6.33	6.71	5.93
	TOTALE	48 794	27 573	21 221	4.16	4.56	3.73
1925. . .	Legittimi	44 548	25 089	19 459	4.06	4.44	3.65
	Illegittimi e di stato civile ignoto	3 530	1 910	1 620	6.10	6.42	5.76
	TOTALE	48 078	26 999	21 079	4.16	4.54	3.75

La percentuale dei nati morti sul totale delle nascite è più alta fra gli illegittimi e i nati di stato civile ignoto che fra i legittimi; e, tanto nei primi quanto nei secondi, il rapporto a 100 nascite è più alto tra i maschi che tra le femmine.

Nel prospetto seguente è data la proporzione dei nati morti d'ambo i sessi, nei singoli compartimenti del Regno, durante gli anni 1924 e 1925, classificati secondo la filiazione legittima o illegittima a 100 nascite delle due categorie.

(a) Nati vivi e nati morti.

Nati morti nei singoli compartimenti, durante gli anni 1924 e 1925, classificati secondo la filiazione, in rapporto a 100 nascite legittime o illegittime.

PROSPETTO XXXVII.

COMPARTIMENTI	NATI MORTI											
	1924						1925					
	Cifre assolute			Cifre proporzionali a 100 nascite (a)			Cifre assolute			Cifre proporzionali a 100 nascite (a)		
	Totale	Legittimi	Illegittimi e di stato civile ignoto	Totale	Legittime	Illegittime e di stato civile ignoto	Totale	Legittimi	Illegittimi e di stato civile ignoto	Totale	Legittime	Illegittime e di stato civile ignoto
Piemonte	2 495	2 354	141	3.96	3.84	7.94	2 541	2 385	156	3.95	3.83	7.50
Liguria	1 232	1 107	125	4.82	4.57	9.55	1 101	987	114	4.40	4.17	8.59
Lombardia	5 323	4 953	370	3.79	3.66	7.22	5 245	4 908	337	3.73	3.67	6.75
Veneto	4 868	4 296	572	3.43	3.29	5.08	4 901	4 294	607	3.52	3.35	5.50
Venezia Giulia	487	401	86	2.70	2.47	4.83	549	436	113	2.98	2.66	5.48
Venezia Tridentina	486	441	45	2.62	2.50	4.91	482	435	47	2.73	2.61	4.66
Emilia	3 639	3 063	576	4.16	3.98	5.49	3 691	3 130	561	4.24	4.10	5.22
Toscana	3 004	2 818	186	4.25	4.17	5.89	2 931	2 734	197	4.22	4.13	6.26
Marche	1 463	1 352	111	4.09	3.99	5.89	1 521	1 422	99	4.12	4.05	5.61
Umbria	969	894	75	4.84	4.71	7.05	978	917	61	4.81	4.77	5.56
Lazio	2 644	2 352	292	5.08	4.89	7.51	2 422	2 169	253	4.75	4.60	6.59
Abruzzi e Molise	2 383	2 274	109	4.66	4.57	8.01	2 281	2 170	111	4.50	4.41	7.82
Campania	6 338	5 991	347	4.90	4.77	8.84	6 065	5 792	273	4.68	4.61	6.96
Puglie	4 156	3 985	171	4.73	4.66	7.46	4 144	3 951	193	4.70	4.59	9.01
Basilicata	905	873	32	4.87	4.80	8.18	948	926	22	5.06	5.05	5.50
Calabrie	1 966	1 837	129	3.40	3.32	5.11	2 050	1 927	123	3.65	3.60	4.71
Sicilia	5 455	5 260	195	4.39	4.35	5.80	5 359	5 154	205	4.61	4.56	6.22
Sardegna	943	871	72	3.09	2.94	7.56	844	788	56	2.96	2.86	5.93
Zara	38	31	7	6.86	6.20	12.96	25	23	2	4.81	4.83	4.55
REGNO . . .	48 794	45 153	3 641	4.16	4.05	6.33	48 078	44 548	3 530	4.16	4.06	6.10

I compartimenti che hanno dato nel 1925 la percentuale più alta di nati morti illegittimi su 100 nascite della stessa categoria sono le Puglie, la Liguria, gli Abruzzi e il Piemonte; mentre la Venezia Tridentina, le Calabrie, l'Emilia, la Venezia Giulia, il Veneto, la Basilicata, l'Umbria e le Marche sono quelli in cui la proporzione dei nati morti illegittimi è stata minore.

(a) Nati vivi e nati morti.

Infine, nel prospetto seguente è data la proporzione dei nati morti a 100 nascite, nei singoli mesi degli anni 1924 e 1925.

Nati morti, in rapporto al totale delle nascite, nei singoli mesi degli anni 1924 e 1925.

PROSPETTO XXXVIII.

M E S I	C I F R E A S S O L U T E dei nati morti		C I F R E P R O P O R Z I O N A L I a 100 nascite (a)	
	1924	1925	1924	1925
Gennaio	5 074	4 906	3.90	4.05
Febbraio	4 741	4 312	4.33	4.28
Marzo	4 665	4 569	4.31	4.35
Aprile	3 866	3 945	3.99	4.06
Maggio	3 655	3 806	4.05	4.01
Giugno	3 481	3 558	4.05	3.97
Luglio	3 740	3 552	3.98	3.95
Agosto	3 600	3 589	3.87	4.02
Settembre	3 589	3 576	3.83	3.98
Ottobre	3 864	3 783	4.09	3.90
Novembre	4 032	3 895	4.33	4.05
Dicembre	4 487	4 587	5.35	5.37
ANNO . . .	48 794	48 078	4.16	4.16

La prevalenza della percentuale dei nati morti su 100 nascite nel mese di dicembre è dovuta alla consuetudine invalsa di denunciare nel gennaio dell'anno successivo molti dei nati vivi nel mese di dicembre. Su tale consuetudine, l'Istituto Centrale di Statistica ha richiamato la sua attenzione, ed ha compiuto studii, che saranno pubblicati in uno dei prossimi volumi degli annali di statistica, e che sono destinati a commisurare la proporzione di tale fenomeno nelle singole provincie e regioni del Regno.

(a) Nati vivi e nati morti.

CAPO VI. PARTI MULTIPLI.

Nell'anno 1925 si registrarono nel Regno 1 142 811 parti, dei quali 1 129 333 semplici e 13 478 multipli (compresi quelli di nati morti).

Diamo le cifre dei parti semplici e multipli per il complesso del Regno, con la specificazione delle combinazioni per sesso dei nati da parti multipli, durante gli anni dal 1872 al 1925.

Parti semplici e multipli e combinazioni per sesso dei nati da parti multipli negli anni 1872-1925.

PROSPETTO XXXIX.

A N N I	NUMERO DEI PARTI (compresi quelli di nati morti)													Parti multipli per 100 parti
	Semplici e multipli	Multipli											Parti quadrupli ed oltre (c)	
		Totale	Parti doppi				Parti tripli			Parti quadrupli ed oltre (c)				
			Totale	1 maschio e 1 femmina	2 maschi	2 femmine	Totale	2 maschi e 1 femmina	2 femmine e 1 maschio		3 maschi	3 femmine		
Quinquenni (media annuale)	1872-76 ..	1 032 241	12 485	12 331	4 404	4 162	3 765	153	46	31	36	40	1	1.21
	1877-81 ..	1 048 269	12 904	12 740	4 587	4 215	3 938	163	51	32	40	40	1	1.23
	1882-86 ..	1 119 643	13 322	13 157	4 757	4 366	4 034	163	50	40	39	34	2	1.19
	1887-91 ..	1 156 674	13 523	13 357	4 872	4 457	4 028	165	45	38	40	42	1	1.17
	1892-96 ..	1 137 976	13 260	13 108	4 791	4 394	3 923	151	40	41	35	35	1	1.17
	1897-901 ..	1 109 985	12 973	12 796	4 731	4 232	3 833	176	48	47	39	42	1	1.17
	1902-906 ..	1 110 228	13 241	13 069	4 823	4 346	3 900	172	46	49	41	36	..	1.19
	1907-11 ..	1 147 051	13 290	13 125	4 824	4 387	3 914	164	42	45	39	38	1	1.16
	1912.....	1 167 817	13 587	13 438	5 017	4 467	3 954	149	46	47	27	29	..	1.16
	1913.....	1 155 908	13 287	13 131	4 795	4 348	3 988	154	48	42	26	38	2	1.15
Anni	1914.....	1 148 238	13 307	13 149	4 897	4 305	3 947	156	41	46	32	37	2	1.16
	1915.....	1 143 279	13 016	12 850	4 834	4 145	3 871	164	46	48	37	33	2	1.14
	1916.....	908 927	9 823	9 712	3 649	3 222	2 841	110	39	25	30	16	1	1.08
	1917.....	712 969	7 962	7 867	2 913	2 664	2 290	94	23	29	22	20	1	1.12
	1918.....	664 754	7 773	7 682	2 987	2 446	2 249	89	29	33	7	20	2	1.17
	1919.....	795 903	11 033	10 875	4 414	3 427	3 034	156	55	37	36	28	2	1.39
	1920.....	1 195 450	14 831	14 685	5 742	4 779	4 164	145	51	31	29	34	1	1.24
	1921.....	1 158 684	13 282	13 127	4 788	4 404	3 935	154	38	36	45	35	1	1.15
	1922.....	1 166 797	13 442	13 290	4 790	4 405	4 095	148	28	54	31	35	4	1.15
	1923.....	1 144 983	13 117	12 949	4 629	4 272	4 048	163	51	30	34	48	5	1.15
1924 (b) ..	1 159 435	13 692	13 556	4 956	4 530	4 070	135	29	35	40	31	1	1.18	
1925 (b) ..	1 142 811	13 478	13 340	4 877	4 454	4 009	137	31	42	32	32	1	1.18	

(a) Nei 54 anni corsi dal 1872 al 1925 si ebbero 70 parti quadrupli e 2 parti quintupli. In 8 dei 70 parti quadrupli si ebbero tutti maschi, in 9 tre maschi e una femmina, in 26 due maschi e due femmine, in 9 un maschio e tre femmine ed in 18 tutte femmine. In uno dei due parti quintupli si ebbero tre maschi e due femmine, e nell'altro quattro maschi e una femmina.

(b) I dati per gli anni 1924 e 1925 riguardano il Regno negli attuali confini.

Quasi costante si è mantenuta, negli anni decorsi dal 1872 al 1925, la proporzione dei parti multipli sul totale dei parti.

Nei parti multipli, i nati di sesso maschile prevalgono su quelli di sesso femminile: nel 1925 nel rapporto di 106.7 maschi per 100 femmine.

Il prospetto seguente indica, per l'anno 1925, la frequenza dei parti multipli nei singoli compartimenti, secondo le combinazioni per sesso dei nati.

**Parti semplici e multipli e combinazioni per sesso dei nati da parti multipli,
in ciascun Compartimento e nel Regno, durante l'anno 1925.**

PROSPETTO XL.

COMPARTIMENTI	NUMERO DEI PARTI (compresi quelli di nati morti)											Parti multipli per 100 parti	
	Semplici e multipli	Multipli									Parti quadrupli		
		Totale	Parti doppi				Parti tripli						
			Totale	1 maschio e 1 femmina	2 maschi	2 femmine	Totale	2 maschi e 1 femmina	2 femmine e 1 maschio	3 maschi			3 femmine
Piemonte	63 767	627	622	213	207	202	5	1	1	2	1	..	0.98
Liguria	24 781	229	229	75	85	69	0.92
Lombardia	137 317	1 470	1 450	497	482	471	20	3	6	4	7	..	1.07
Veneto	137 094	1 961	1 935	771	616	548	25	12	6	3	4	(a) 1	1.43
Venezia Giulia	18 161	265	262	99	82	81	3	1	1	1	1.46
Venezia Tridentina	17 446	203	202	68	67	67	1	1	1.16
Emilia	85 960	1 047	1 027	354	351	322	20	4	5	7	4	..	1.22
Toscana	68 528	857	850	321	281	248	7	1	1	4	1	..	1.25
Marche	36 378	496	490	185	163	142	6	..	5	1	1.36
Umbria	20 078	260	257	99	81	77	3	1	1	..	1	..	1.29
Lazio	50 382	638	632	219	243	170	6	1	1	1	3	..	1.27
Abruzzi e Molise	50 021	613	611	237	195	179	2	..	1	..	1	..	1.23
Campania	127 916	1 529	1 515	568	489	458	14	1	7	4	2	..	1.20
Puglie	87 085	1 035	1 024	387	330	307	11	5	2	2	2	..	1.19
Basilicata	18 538	211	209	75	70	64	2	1	1	..	1.14
Calabrie	55 641	521	520	193	175	152	1	1	..	0.94
Sicilia	114 981	1 218	1 207	417	430	360	11	1	5	1	4	..	1.06
Sardegna	28 223	292	292	98	103	91	1.03
Zara	514	6	6	1	4	1	1.17
REGNO . . .	1 142 811	13 478	13 340	4 877	4 454	4 009	137	31	42	32	32	(a) 1	1.18

Il numero maggiore dei parti multipli, in relazione al numero totale dei parti, si ebbe, nel 1925, nella Venezia Giulia, nel Veneto, nelle Marche, nell'Umbria, nel Lazio e nella Toscana; il numero mino e nella Liguria, nelle Calabrie, nel Piemonte, nella Sardegna, nella Sicilia e nella Lombardia.

(a) Parto di un maschio e tre femmine avvenuto nel Comune di *Majano* (Udine).

CAPO VII.

MORTI

(esclusi i nati morti).

§ I.

Numero dei morti in rapporto alla popolazione.

Nell'anno 1925 morirono nel Regno 669 640 individui, si ebbero cioè 16.79 morti per ogni mille abitanti.

La mortalità, che aveva avuto una recrudescenza durante il periodo bellico, specialmente nel 1918 a causa della pandemia *influenzale*, ha ripreso subito dopo il suo andamento normale, segnando, anzi, dopo l'anno 1920, una sensibile diminuzione. Infatti, nel 1919 e nel 1920 si ebbero 18.75 morti per ogni mille abitanti; nel 1921, 17.42; nel 1922, 17.71; nel 1923, 16.68; nel 1924, 16.76 e nel 1925, 16.79.

Questi cinque ultimi quozienti sono inferiori a quello osservato nel 1914 (17.94), l'anno della più bassa mortalità del periodo antebellico.

Diamo nel prospetto seguente la distribuzione dei morti, negli anni 1924 e 1925, nei singoli compartimenti, in cifre assolute e in cifre proporzionali a 1000 abitanti.

Numero dei morti durante gli anni 1924 e 1925, distribuiti per Compartimenti.

PROSPETTO XLI.

COMPARTIMENTI	Cifre assolute		Cifre proporzionali a 1000 abitanti	
	1924	1925	1924	1925
Piemonte	50 905	51 609	14.89	15.01
Liguria	19 129	18 423	14.11	13.44
Lombardia	85 862	90 013	16.51	17.18
Veneto	65 247	64 834	15.01	14.78
Venezia Giulia	12 530	11 864	17.04	15.98
Venezia Tridentina	10 929	11 213	16.64	16.90
Emilia	48 782	45 499	15.66	14.50
Toscana	41 750	40 504	14.80	14.25
Marche	19 971	18 927	16.82	15.80
Umbria	11 080	10 438	16.96	15.83
Lazio	27 992	29 225	16.55	16.98
Abruzzi e Molise	28 392	30 626	19.12	20.37
Campania	73 858	75 301	20.06	20.18
Puglie	47 781	51 031	19.94	20.99
Basilicata	9 981	10 980	20.55	22.32
Calabrie	28 339	28 272	17.96	17.61
Sicilia	64 379	64 341	15.36	15.16
Sardegna	15 586	16 153	17.38	17.74
Zara	377	387	19.52	19.75
REGNO	662 870	669 640	(a) 16.76	(a) 16.79

(a) Le proporzioni per il Regno sono state fatte sulla popolazione calcolata col metodo esposto nel paragrafo II del Capo I della presente Introduzione.

Durante l'anno 1925, la mortalità fu più alta nei compartimenti della Basilicata, delle Puglie, degli Abruzzi, della Campania, della Sardegna e delle Calabria; e più bassa nella Liguria, nella Toscana, nell'Emilia, nel Veneto, nel Piemonte e nella Sicilia.

Per i 18 Comuni aventi più di 100 000 abitanti, per il complesso dei 76 Comuni capiluoghi di provincia, dei 163 Comuni capiluoghi di circondario, degli 85 Comuni non capiluoghi che contavano non meno di 20 000 abitanti presenti alla data del censimento del 1° dicembre 1921, e dei rimanenti Comuni del Regno, in numero di 8830, si ebbero i dati indicati nel prospetto seguente.

Morti, durante l'anno 1925, nei Comuni aventi più di 100 000 abitanti, nel complesso dei 76 Comuni capiluoghi di provincia, dei 163 Comuni capiluoghi di circondario, degli 85 Comuni non capiluoghi che contavano non meno di 20 000 abitanti presenti al censimento del 1° dicembre 1921, e dei rimanenti Comuni del Regno, in numero di 8830.

PROSPETTO XLII.

COMUNI aventi più di 100 000 abitanti presenti alla data del censimento del 1° dicembre 1921 (a)	MORTI		GRUPPI DI COMUNI (a)	MORTI	
	Cifre assolute	su 1000 abitanti		Cifre assolute	su 1000 abitanti
Milano	11 605	13.32	Nei 76 Comuni capiluoghi di provincia . . .	144 291	16.64
Napoli	16 600	19.54			
Roma	12 585	16.89	Nei 163 Comuni capiluoghi di circondario . .	52 746	17.15
Torino	7 632	14.78			
Palermo	6 886	16.54			
Genova	4 719	14.28	Negli 85 Comuni non capiluoghi che contavano non meno di 20 000 abitanti presenti al censimento del 1921 .	42 522	16.93
Firenze	4 122	15.59			
Catania	3 776	14.42			
Trieste	3 699	15.34			
Bologna	3 540	15.74			
Venezia	3 462	17.06			
Messina	2 948	15.77			
Bari delle Puglie	3 604	28.74			
Livorno	1 721	14.23	Negli 8830 rimanenti Comuni del Regno . . .	430 081	16.49
Padova	2 066	17.36			
Ferrara	1 855	16.33	Nel complesso dei 9154 Comuni del Regno . .	669 640	16.79
Taranto	1 549	13.88			
Brescia	2 334	22.46			

Tra i 18 Comuni con più di 100 000 abitanti, i quozienti più alti di mortalità, nel 1925, furono dati da Bari con 28.74 ogni mille abitanti, da Brescia (22.46), da Napoli (19.54), da Padova (17.36), da Venezia (17.06); ed i quozienti più bassi da Milano (13.32), da Taranto (13.88), da Livorno (14.23), da Genova (14.28), da Catania (14.42) e da Torino (14.78). Notisi però che queste cifre riguardano tutti i casi di morte avvenuti nel Comune, compresi, quindi quelli di persone che vi si trovavano occasionalmente, e poichè è noto, che i Comuni più popolosi sono sedi dei più importanti ospedali civili e militari e di altre case di ricovero che servono anche per la cura e l'assistenza di per-

(a) Tenuto conto delle variazioni territoriali a tutto il 31 dicembre 1925.

sone dimoranti in Comuni finitimi, è ovvio che questi quozienti risultino alquanto più elevati, che se fossero calcolati sulla sola popolazione effettivamente residente nel Comune. Con tutto ciò, la mortalità nel complesso dei 76 Comuni capiluoghi di provincia è stata di poco superiore, nell'anno 1925, a quella osservata nell'insieme dei piccoli Comuni, ed inferiore a quella nel complesso dei 163 Comuni capiluoghi di circondario e degli 85 Comuni non capiluoghi che contavano non meno di 20000 abitanti al censimento del 1° dicembre 1921.

§ II.

Numero dei morti confrontato con quello dei nati vivi.

Il numero dei morti ragguagliato a 100 nati vivi è stato nel Regno di 60 nel 1925 e di 59 nel 1924.

Vediamo le proporzioni particolari per ciascun compartimento negli anni 1924 e 1925.

Numero dei morti durante gli anni 1924 e 1925 in rapporto a quello dei nati vivi, in ciascun Compartimento e nel Regno.

PROSPETTO XLIII.

COMPARTIMENTI	NUMERO DEI MORTI (ESCLUSI I NATI MORTI)					
	per 100 nascite (a)	maschi per 100 nascite maschili (a)	femmine per 100 nascite femminili (a)	per 100 nascite (a)	maschi per 100 nascite maschili (a)	femmine per 100 nascite femminili (a)
	1924			1925		
Piemonte	84	84	84	83	84	82
Liguria	79	79	78	77	81	73
Lombardia	64	64	63	67	69	66
Veneto	48	48	47	48	49	48
Venezia Giulia	71	74	69	66	68	65
Venezia Tridentina	60	60	61	65	65	65
Emilia	58	60	56	55	57	52
Toscana	62	63	60	61	63	59
Marche	58	58	58	54	54	53
Umbria	58	60	56	54	56	51
Lazio	57	58	55	60	62	58
Abruzzi e Molise	58	57	59	63	62	64
Campania	60	60	61	61	61	61
Puglie	57	56	58	61	59	63
Basilicata	57	52	61	62	59	65
Calabrie	51	49	53	52	50	54
Sicilia	54	53	56	58	57	59
Sardegna	53	52	53	58	58	58
Zara	73	74	72	78	79	77
REGNO . . .	59	59	59	60	61	60

(a) Escluse quelle dei nati morti.

Il numero dei morti in rapporto a quello dei nati vivi fu maggiore, nel 1925, nel Piemonte, nella Liguria, nella Lombardia, nella Venezia Giulia, nella Venezia Tridentina e negli Abruzzi; le quote minori di morti su 100 nati vivi si ebbero nel Veneto, nelle Calabrie, nelle Marche, nell'Umbria e nell'Emilia.

§ III.

Morti classificati secondo i mesi.

L'influenza delle stagioni sulla mortalità si rileva dal prospetto seguente, in cui le proporzioni sono calcolate a 12000 morti, supposto ogni mese formato di 30 giorni (a).

Numero dei morti nei singoli mesi degli anni 1924 e 1925.

PROSPETTO XLIV.

M E S I		N U M E R O D E I M O R T I (esclusi i nati morti)			
		1924		1925	
		Totale	Su 12 000 morti	Totale	Su 12 000 morti
Primavera. . .	Marzo	65 035	1 158	59 932	1 054
	Aprile	53 156	978	53 520	973
	Maggio	49 598	883	51 852	912
Estate	Giugno	48 904	900	53 461	972
	Luglio	53 425	1 040	59 696	1 050
	Agosto	52 873	942	58 269	1 025
Autunno . . .	Settembre	49 029	902	51 091	928
	Ottobre	50 909	907	48 461	852
	Novembre	54 882	1 010	49 023	891
Inverno (b) . .	Dicembre	57 988	1 033	68 260	1 201
	Gennaio	62 581	1 114	62 929	1 107
	Febbraio	59 490	1 133	53 146	1 035
ANNO . . .		662 870	12 000	669 640	12 000

Nell'anno 1925 il maggiore numero di morti si ebbe nei mesi di dicembre, gennaio, marzo, luglio, febbraio e agosto; il minore nei mesi di ottobre, novembre, maggio, settembre, giugno e aprile.

(a) Veggasi la nota (a) a pag. * 28.

(b) Veggasi la nota (b) a pag. * 28.

§ IV.

Morti classificati secondo il sesso e secondo l'età.

I morti nell'anno 1925 si ripartivano in 345 136 maschi e in 324 504 femmine, e cioè, per ogni 100 femmine si ebbero 106 morti maschi. Nel 1924 tale rapporto fu di 105 (a).

Diamo nel prospetto XLV la classificazione dei morti per sesso e per età, di anno in anno fino al 5° anno di età, e per gruppi di cinque in cinque anni pel rimanente della serie, secondo le osservazioni fatte negli anni 1924 e 1925 (b).

Nel 1925, di cento morti di qualsiasi età, poco meno della metà (48.25) non avevano oltrepassato il 40° anno; 24.91 avevano più di 40 anni, ma non più del settantesimo anno, e 26.84 erano in età da 70 anni compiuti in su. Dei 132 405 morti nel primo anno di età (19.84 su cento), 41 802 (maschi 23 055 e femmine 18 747) non oltrepassarono il primo mese di vita.

L'età mediana dei morti, cioè quell'età al di sopra e al di sotto della quale si trova un numero eguale di morti in un anno, nel 1872 era calcolata a

(a) Il rapporto fra i due sessi nel numero dei morti è variato dal 1865 in poi come appresso: morti maschi per 100 femmine: 1865-69, 106.2; 1870-79, 105.9; 1880-89, 103.1; 1890-99, 102.9; 1900-914, 102.9; 1915-17, 104.8; 1918, 92.6; 1919-23, 103.4; 1924, 105.4; 1925, 106.4. La proporzione dei maschi fra i morti è scemata, dal 1865 al 1914, sia per effetto della cresciuta emigrazione per l'estero, sia per la forte diminuzione avvenuta nella mortalità infantile, la quale colpisce di preferenza il sesso maschile. In piccola parte vi ha pure contribuito il fatto che nelle stesse serie di anni la proporzione dei maschi su 100 femmine nelle nascite è diminuita. Nel triennio 1915-17, il rapporto delle morti maschili a quelle femminili è stato maggiore di quelli verificatisi negli anni prebellici, fino al 1880, a causa delle morti avvenute fra militari e civili in conseguenza delle operazioni di guerra; e la maggiore mortalità femminile nel 1918 (92.6 maschi morti per ogni 100 femmine) si deve attribuire alla pandemia *influenzale*, la quale colpì più fortemente il sesso femminile. Anche nel quinquennio 1919-23 e nell'anno 1924 la proporzione dei maschi fra i morti è stata alquanto più grande di quella osservata nel periodo prebellico, fino al 1880, e nel 1925 essa salì ancora, fino a sorpassare, leggermente, quella osservata nel periodo 1865-69.

(b) Avvertiamo che l'età dei morti è data in anni compiuti; quindi nel gruppo dei morti in età « *fino a 1 anno* » sono compresi i bambini dalla nascita fino al limite di 365 giorni; nel gruppo dei morti « *di 1 anno* » sono compresi i bambini che contavano da 1 anno e 1 giorno fino a 1 anno e 365 giorni di età; e così per i gruppi dei morti di 2, di 3 e di 4 anni. Nel gruppo da 5 a 9 anni sono compresi i morti che avevano già compiuti i 5 anni, ed erano perciò entrati nel sesto anno di età, fino a quelli che avevano 9 anni e 365 giorni. Con lo stesso criterio sono formati tutti gli altri gruppi di età.

Questo stesso metodo di aggruppamento dei morti per età, è stato sempre seguito nelle statistiche precedenti; solo che per indicare i gruppi si usarono le seguenti espressioni fino a tutto l'anno 1911: *Non superiore a 1 anno; da oltre 1 anno a 2 anni; da oltre 2 anni a 3 anni; da oltre 3 anni a 4 anni*, e così di seguito per le altre età; ma siccome la ripetizione di uno stesso anno di età in due colonne successive poteva indurre in equivoco, così, a cominciare dall'anno 1912, per maggior precisione e chiarezza, si adottarono le seguenti diciture: *fino a 1 anno, di 1 anno, di 2 anni, di 3 anni, di 4 anni, da 5 a 9 anni, da 10 a 14 anni, ecc.*

6 anni, nel 1882 a 6 anni e mezzo, nel 1892 a 15 anni, nel 1902 a 20 anni e mezzo, nel 1912 a 30 anni e mezzo e nel 1925 a circa 43 anni.

In genere, nel primo anno di età muore un numero di maschi alquanto maggiore di quello delle femmine; poi le cifre dei due sessi quasi si pareggiano, anzi da 10 a 39 anni vi sono fra i morti più femmine che maschi. Da 40 a 69 anni avviene il fatto opposto, e nelle estreme età ritorna a prevalere per numero di morti il sesso femminile.

Nel prospetto XLVI, nel quale si sono raggruppati i morti nel periodo d'anni corso dal 1872 al 1925, in quattro grandi classi d'età, cioè dalla nascita a 4 anni e 365 giorni, da 5 a 39 anni, da 40 a 69 e da 70 anni in su, si desume che è venuto scemando il numero dei morti in età infantile, mentre è cresciuto quello dei morti in età senile.

Numero dei morti nel Regno, durante gli anni 1924 e 1925, classificati per sesso e per età,

PROSPETTO XLV.

ETÀ DEI MORTI (a)	CIFRE ASSOLUTE				CIFRE PROPOZIONALI					
	Anno 1924		Anno 1925		Anno 1924		Anno 1925			
	Maschi	Femmine	Totale	Maschi	Femmine	Totale	a 100 morti (b)	Maschi per 100 femmine	a 100 morti (b)	Maschi per 100 femmine
Fino a 1 anno	77 050	64 984	142 034	71 309	61 096	132 405	21.53	119	19.84	117
Di 1 anno	22 474	22 513	44 987	25 086	23 720	48 806	6.82	100	7.31	106
» 2 anni	8 227	8 156	16 383	9 824	9 159	18 983	2.48	101	2.84	107
» 3 »	4 823	4 700	9 523	5 182	5 008	10 190	1.44	103	1.53	103
» 4 »	3 209	3 238	6 447	3 364	3 396	6 760	0.98	99	1.01	99
Da 5 a 9 anni	5 506	5 327	10 833	6 237	5 944	12 181	1.64	103	1.83	105
» 10 » 14 »	5 110	5 260	10 370	4 992	5 357	10 349	1.57	97	1.55	93
» 15 » 19 »	7 183	8 426	15 609	7 534	8 647	16 181	2.37	85	2.43	87
» 20 » 24 »	9 812	10 172	19 984	9 482	9 672	19 154	3.03	96	2.87	98
» 25 » 29 »	7 463	9 162	16 625	7 978	8 991	16 969	2.52	81	2.54	89
» 30 » 34 »	7 478	8 473	15 951	7 023	7 965	14 988	2.42	88	2.25	88
» 35 » 39 »	6 916	7 999	14 915	7 322	7 758	15 080	2.26	86	2.26	94
» 40 » 44 »	7 953	7 989	15 942	8 305	7 793	16 098	2.41	100	2.41	107
» 45 » 49 »	9 671	8 085	17 756	9 912	8 050	17 962	2.69	120	2.69	123
» 50 » 54 »	11 593	9 426	21 019	11 961	9 467	21 428	3.19	123	3.21	126
» 55 » 59 »	14 304	11 403	25 707	14 721	11 703	26 424	3.90	125	3.96	126
» 60 » 64 »	19 847	17 447	37 294	19 948	17 165	37 113	5.65	114	5.56	116
» 65 » 69 »	23 461	21 360	44 821	24 829	22 382	47 211	6.79	110	7.07	111
» 70 » 74 »	28 865	28 384	57 249	29 306	28 239	57 545	8.68	102	8.62	104
» 75 » 79 »	27 085	26 610	53 695	27 938	27 690	55 628	8.14	102	8.34	101
» 80 » 84 »	20 359	20 793	41 152	20 788	21 535	42 323	6.24	98	6.34	97
» 85 » 89 »	7 583	8 729	16 312	8 506	9 597	18 103	2.47	87	2.71	89
» 90 » 94 »	1 909	2 511	4 420	2 027	2 690	4 717	0.67	76	0.71	75
» 95 » 99 »	234	397	631	316	438	754	0.10	59	0.11	72
» 28	56	84	140	31	47	78	0.01	50	0.01	66
» 1 934	1 934	1 243	3 177	1 215	995	2 210
TOTALE	340 077	322 793	662 870	345 136	324 504	669 640	100.00	105	100.00	106

(a) Veggasi la nota (b) a pagina * 73. — (b) Esclusi i morti d'età ignota.

Morti negli anni dal 1872 al 1925, classificati per grandi gruppi di età.

PROSPETTO XLVI.

ETÀ DEI MORTI (a)	P E R I O D I (b)									
	Decennio 1872-81	Decennio 1882-91	Decennio 1892-1901	Decennio 1902-1911	Triennio 1912-1914	Triennio 1915-1917 (b)	Anno 1918 (b)	Quinquennio 1919-1923	Anno 1924 (c)	Anno 1925 (c)
Fino a 5 anni (a)	3 876 700	3 820 303	3 273 585	2 863 511	730 545	743 570	290 919	1 038 453	219 374	217 144
Da 5 a 39 »	1 560 032	1 386 534	1 216 853	1 118 836	302 309	363 788	392 525	600 236	104 287	104 902
» 40 » 69 »	1 745 429	1 622 070	1 613 690	1 604 531	447 388	482 388	257 768	789 090	162 489	166 236
» 70 anni in su	1 016 104	1 167 512	1 399 253	1 540 559	461 158	519 680	202 288	829 605	173 543	179 148
Età ignota	2 262	6 013	9 638	(d) 90 991	1 709	(e) 35 875	22 632	29 792	3 177	2 210
TOTALE	8 200 527	8 002 432	7 513 019	7 228 428	1 943 109	2 145 301	1 166 182	3 287 176	662 870	669 640
<i>Cifre assolute.</i>										
Fino a 5 anni (a)	47.29	47.78	43.63	40.22	37.63	35.25	25.44	31.88	33.25	32.53
Da 5 a 39 »	19.03	17.34	16.22	15.69	15.57	17.24	34.33	18.43	15.81	15.72
» 40 » 69 »	21.29	20.28	21.50	22.49	23.05	22.87	22.54	24.22	24.63	24.91
» 70 anni in su	12.39	14.60	18.65	21.60	23.75	24.64	17.69	25.47	26.31	26.84
TOTALE	100.00	100.00	100.00	100.00	100.00	100.00	100.00	100.00	100.00	100.00
<i>Cifre proporzionali a 100 del totale (esclusi i morti d'età ignota).</i>										

(a) Veggasi la nota (b) a pagina * 73.

(b) Si è creduto opportuno, a causa dei perturbamenti portati dalla guerra e dall' *influenza pandemica* nei fatti demografici, di tenere distinti i dati riguardanti il triennio 1915-1917 e l'anno 1918, da quelli del periodo prima e dopo guerra.

(c) I dati per gli anni 1924 e 1925 riguardano il Regno negli attuali confini.

(d) Compresi 77 283 morti a causa del terremoto avvenuto il 28 dicembre 1908.

(e) Compresi 28 607 morti a causa del terremoto avvenuto il 13 gennaio 1915.

I morti nei primi cinque anni di età, che nel decennio 1872-81 costituivano il 47 per cento del totale dei morti, nell'anno 1925 si ragguagliavano soltanto al 33 %; al contrario, i morti in età da 70 anni in su, che nel detto decennio erano 12 su cento del totale dei morti, nell'anno 1925 ne rappresentavano il 27. Avvertiamo che la forte diminuzione delle cifre percentuali che si osserva nel 1918, rispetto al triennio precedente, nella mortalità dei bambini nei primi cinque anni di età e nei vecchi da 70 anni in su, è apparente e non reale. Infatti, l'*influenza* che, in quell'anno, colpì preferibilmente le età giovanili da 5 a 39 anni, determinò, in tale gruppo di età, una mortalità doppia di quella verificatasi negli anni precedenti (34 su 100 morti nel 1918, contro 17 nel triennio precedente), cosicchè le percentuali dei morti in età infantile (fino a 5 anni) e in età senile (da 70 anni in su) vennero, per conseguenza, a ridursi.

§ V.

**Morti nel Regno, in età da 15 anni in su,
classificati secondo lo stato civile e il sesso in rapporto all'età.**

Per poter determinare l'influenza che lo stato civile esercita sulla mortalità, occorrerebbe poter confrontare le cifre dei morti con quelle dei viventi coetanei dello stesso sesso e stato civile, notizia che si può ricavare soltanto dal censimento. Ma, quello del 1921, l'ultimo per il quale si conoscono i risultati, è di data ormai troppo arretrata; e perciò ci limitiamo a dare nel prospetto seguente le cifre assolute dei morti nel Regno, in età da 15 anni in su, classificati secondo lo stato civile e il sesso in rapporto all'età, durante l'anno 1925; e nel prospetto XLVIII a calcolare per ciascun compartimento le proporzioni dei morti, negli anni 1924 e 1925, divisi per sesso e stato civile, su 100 morti in età da 15 anni in su, escludendo quelli di stato civile ignoto.

Morti nel Regno in età da 15 anni in su, classificati secondo il sesso e lo stato civile in rapporto all'età, durante l'anno 1925.

PROSPETTO XLVII.

CIFRE ASSOLUTE DEI MORTI NELL'ANNO 1925

ETÀ DEI MORTI (a)	Celibi e nubili		Coniugati		Vedovi		Stato civile ignoto		TOTALE		
	Maschi	Femmine	Maschi	Femmine	Maschi	Femmine	Maschi	Femmine	Maschi	Femmine	
	In complesso		In complesso		In complesso		In complesso		In complesso		
Da 15 a 17 anni	3 897	4 637	17	69	3 914	4 712	8 626
» 18 » 20 »	5 653	5 219	75	616	5 733	5 848	11 581
» 21 » 24 »	6 498	4 706	751	2 937	31	70	89	46	7 369	7 759	15 128
» 25 » 29 »	4 810	3 342	2 977	5 403	84	169	107	77	7 978	8 991	16 969
» 30 » 34 »	2 515	1 896	4 267	5 578	130	417	111	74	7 023	7 965	14 988
» 35 » 39 »	1 840	1 380	5 123	5 679	250	628	109	71	7 322	7 758	15 080
» 40 » 44 »	1 651	1 253	6 123	5 709	415	754	116	77	8 305	7 793	16 098
» 45 » 49 »	1 637	1 243	7 467	5 615	671	1 105	137	87	9 912	8 050	17 962
» 50 » 54 »	1 773	1 388	8 989	6 196	1 030	1 779	159	104	11 961	9 467	21 428
» 55 » 59 »	2 102	1 511	10 726	7 108	1 675	2 982	218	102	14 721	11 703	26 424
» 60 » 64 »	2 538	2 190	13 873	8 727	3 267	6 086	270	162	19 948	17 165	37 113
» 65 » 69 »	2 807	2 405	16 048	9 211	5 664	10 589	310	177	24 829	22 382	47 211
» 70 » 74 »	2 978	2 879	16 485	8 350	9 463	16 789	380	221	29 306	28 239	57 545
» 75 » 79 »	2 459	2 702	13 207	5 322	11 961	19 450	311	216	27 938	27 690	55 628
» 80 » 84 »	1 655	2 147	7 535	2 280	11 363	16 913	235	195	20 788	21 535	42 323
» 85 » 89 »	597	968	2 275	571	5 544	7 964	90	94	8 506	9 597	18 103
» 90 » 94 »	139	261	375	91	1 489	2 307	23	31	2 027	2 690	4 717
» 95 » 99 »	23	36	55	14	233	375	5	13	316	438	754
Di 100 anni e più	4	7	13	4	14	31	5	5	31	47	78
Età ignota	96	46	99	56	45	74	975	819	1 215	995	2 210
TOTALE	45 672	40 216	116 461	79 536	53 364	88 501	3 645	2 571	219 142	210 824	429 966
	45 453	40 495	113 084	80 080	51 198	85 355	3 943	2 685	213 678	208 615	422 293

(a) Veggasi la nota (b) a pagina * 73.

**Morti in età da 15 anni in su, durante gli anni 1924 e 1925,
classificati secondo il sesso e lo stato civile e distribuiti per Compartimenti.**

PROSPETTO XLVIII.

COMPARTIMENTI	Cifre proporzionali a 100 morti dello stesso sesso											
	Maschi			Femmine			Maschi			Femmine		
	Celibi	Coniugati	Vedovi	Nubili	Coniugate	Vedove	Celibi	Coniugati	Vedovi	Nubili	Coniugate	Vedove
Piemonte	24	52	24	23	35	42	24	51	25	22	34	44
Liguria	27	52	21	24	34	42	27	50	23	24	34	42
Lombardia	24	51	25	22	37	41	23	52	25	22	35	43
Veneto	24	51	25	22	38	40	23	52	25	21	37	42
Venezia Giulia	26	54	20	22	38	40	24	54	22	20	36	44
Venezia Tridentina	29	48	23	29	34	37	30	46	24	28	34	38
Emilia	23	52	25	20	38	42	23	51	26	19	37	44
Toscana	21	52	27	17	40	43	21	51	28	17	40	43
Marche	18	55	27	17	38	45	17	57	26	17	38	45
Umbria	22	52	26	18	42	40	21	53	26	17	42	41
Lazio	25	53	22	19	41	40	24	53	23	19	41	40
Abruzzi e Molise	14	59	27	13	44	43	13	59	28	12	45	43
Campania	19	56	25	18	41	41	19	57	24	18	41	41
Puglie	19	58	23	17	42	41	17	60	23	17	41	42
Basilicata	15	61	24	13	41	46	15	60	25	13	40	47
Calabrie	17	60	23	16	41	43	16	60	24	17	39	44
Sicilia	18	61	21	17	42	41	18	60	22	17	41	42
Sardegna	26	52	22	20	42	38	25	53	22	21	39	40
Zara	25	60	15	21	33	46	24	66	10	28	24	48
REGNO. . .	22	54	24	20	39	41	21	54	25	19	38	43

Da questo prospetto si rileva che le proporzioni più alte dei morti celibi si osservarono, durante l'anno 1925, nella Venezia Tridentina, nella Liguria, nella Sardegna, nel Piemonte, nella Venezia Giulia e nel Lazio; le più basse negli Abruzzi, nella Basilicata, nelle Calabrie, nelle Marche, nelle Puglie, nella Sicilia e nella Campania.

§ VI.

**Quozienti di mortalità dei bambini nei primi cinque anni di età,
calcolati per ciascun anno del periodo 1890-1925.**

Nel prospetto XLIX, prima parte (A), si è calcolato il numero dei bambini morti e sopravviventi nei primi cinque anni di età, partendo non dalle cifre dei viventi per età, ma da quelle dei nati e rispettivamente dei superstiti alla fine del dodicesimo mese, del secondo, del terzo e del quarto anno dalla nascita.

Per determinare con esattezza quanti bambini nati in ciascun anno dal 1890 in poi siano morti prima di aver compiuto un anno o due, tre, quattro, cin-

que anni d'età, converrebbe avere la classificazione dei morti non solo per anni d'età, ma anche per anni di nascita; giacchè non tutti i morti nei primi 365 giorni dalla nascita, fra il 1° gennaio e il 31 dicembre 1925, per esempio, erano nati nell'anno stesso, ma una parte di essi (un quarto circa) apparteneva per nascita al 1924; e similmente, i morti nel secondo anno di età, durante il 1925, non erano tutti nati nel 1924, ma quasi la metà provenivano dai nati nel 1923, e così via dicendo. In mancanza di questo doppio elemento di calcolo ci siamo limitati a fare la semisomma dei nati in due anni consecutivi, per avere approssimativamente all'inizio di ciascun anno la generazione da cui provenivano i morti nel primo anno di età. Sottraendo, per esempio, dalla semisomma dei nati nel 1890 e 1891 il numero dei morti nel primo anno di età durante il 1891, si è ottenuto il numero approssimativo dei superstiti alla fine del primo anno di età (nel 1892), fatta astrazione dal movimento d'emigrazione all'Estero, che in queste prime età è trascurabile. Dal numero dei superstiti si è sottratto quello dei morti nel secondo anno di età (nel 1892) ottenendosi così il numero dei superstiti a 2 anni (nel 1893), e continuando collo stesso procedimento, si sono ottenuti i superstiti a 3 e a 4 anni d'età di quella prima schiera di nati. In modo analogo si sono calcolate le cifre dei superstiti a 1, 2, 3 e 4 anni, dei nati nel 1892, nel 1893, ecc.

Nella seconda parte (B) dello stesso prospetto sono esposti i coefficienti di probabilità di morte per 1000 bambini in ciascuna delle prime cinque classi d'età, che furono calcolati mettendo in rapporto il numero dei morti nel primo anno di età colla generazione dei nati da cui provenivano; quello dei morti nel secondo anno di età coi bambini da 1 a 2 anni, e così di seguito fino al 5° anno. Nell'ultima colonna è calcolata la mortalità nel complesso dei primi cinque anni di età, rapportando il totale dei morti nei primi 5 anni di età alla somma dei viventi a 0, 1, 2, 3 e 4 anni di età all'inizio dell'anno che si considera.

La mortalità infantile è in notevole diminuzione (a). Ogni 1000 bambini che non avevano oltrepassato il 1° anno di età, ne morirono 192 nel 1890 e 119 nel 1925; ed ogni 1000 fanciulli che non avevano oltrepassato il 5° anno ne morirono 85 nel 1890 e 45 nel 1925.

Nei primi tre anni di guerra (1915-17), la mortalità infantile presenta, nelle singole classi di età, un aumento rispetto a quella del 1914, specialmente negli anni 1915-16; e nel 1918, a causa dell'*influenza*, le condizioni peggiorarono, tanto che per ogni 1000 bambini, che non avevano oltrepassato il 1° anno di età, troviamo che ne morirono 184; ed ogni 1000 fanciulli che non avevano oltrepassato il 5° anno, 75. Anche negli anni 1919 e 1920 la mortalità infantile presenta, nelle singole classi di età, un aumento rispetto all'anno 1914, però negli anni seguenti essa ha ripreso a diminuire.

(a) La diminuzione nella mortalità infantile è anche più evidente se risaliamo più indietro coll'osservazione. Infatti, nel quinquennio 1877-81, su 1000 nati vivi ne morirono nel primo anno di età 206.9, nel quinquennio 1882-86, 196.8, e nel quinquennio 1887-91, 192.6; così pure, morirono nei primi cinque anni di età, su 1000 coetanei, 98.2 nel primo quinquennio, 94.0 nel secondo e 87.7 nel terzo.

Mortalità dei bambini d'ambo i sessi nei primi cinque anni di età, dal 1890 al 1925.

A. — *Cifre assolute dei nati, dei superstiti a 1, a 2, a 3 e a 4 anni, e dei morti entro gli stessi limiti d'età, in ciascun anno.*

PROSPETTO XLIX.

ANNI	NATI VIVI	SEMISOMMA dei nati in due anni consecutivi	MORTI nel primo anno di età	BAMBINI da 1 a 2 anni	MORTI da 1 a 2 anni	BAMBINI da 2 a 3 anni	MORTI da 2 a 3 anni	BAMBINI da 3 a 4 anni	MORTI da 3 a 4 anni	BAMBINI da 4 a 5 anni	MORTI da 4 a 5 anni
1885.	1 125 970	1 106 465
1886.	1 086 960	1 119 933	217 504
1887.	1 152 906	1 136 234	222 994	888 961	89 793
1888.	1 119 563	1 134 380	223 548	896 939	89 910	799 168	38 196
1889.	1 149 197	1 116 150	211 810	912 686	84 903	807 029	37 276	760 972	19 841
1890.	1 083 103	1 107 621	214 779	922 570	85 963	827 783	37 194	769 753	20 949	741 131	13 417
1891.	1 132 139	1 121 356	208 069	901 371	88 672	836 607	39 669	790 589	22 392	748 804	14 827
1892.	1 110 573	1 118 434	206 684	899 552	81 559	812 699	35 807	796 938	21 157	768 197	14 475
1893.	1 126 296	1 114 615	201 799	914 672	80 773	817 993	35 388	776 892	20 886	775 781	15 021
1894.	1 102 935	1 097 518	204 623	916 635	78 182	833 899	33 416	782 605	19 541	756 006	13 410
1895.	1 092 102	1 093 803	205 505	909 992	81 741	838 453	36 351	800 483	19 305	763 064	13 095
1896.	1 095 505	1 098 677	194 152	892 013	76 955	828 251	33 921	802 102	18 460	781 178	12 245
1897.	1 101 848	1 085 961	180 804	899 651	68 128	815 058	29 068	794 330	15 830	783 642	11 016
1898.	1 070 074	1 079 316	183 460	917 873	73 092	831 523	30 526	785 990	16 088	778 500	10 963
1899.	1 088 558	1 077 967	168 244	902 501	66 018	844 781	28 807	800 997	15 713	769 902	10 952
1900.	1 067 376	1 062 569	185 823	911 072	73 218	836 483	31 649	815 974	16 803	785 284	10 926
1901.	1 057 763	1 075 419	175 855	892 144	64 828	837 854	27 092	804 834	14 451	799 171	9 780
1902.	1 093 074	1 067 582	187 816	886 714	69 767	827 316	29 972	810 762	15 905	790 383	10 321
1903.	1 042 090	1 063 761	179 109	887 603	68 319	816 947	26 510	797 344	14 688	794 857	10 079
1904.	1 085 431	1 084 975	174 810	888 473	62 853	819 284	25 314	790 437	13 152	782 656	9 140
1905.	1 084 518	1 077 748	180 204	888 951	66 947	825 620	25 485	793 970	13 391	777 285	8 728
1906.	1 070 978	1 066 656	172 273	904 771	65 984	822 004	25 870	800 135	13 816	780 579	9 011
1907.	1 062 333	1 100 573	165 623	905 475	60 059	838 787	24 646	796 134	13 204	786 319	8 930
1908.	1 138 813	1 127 322	168 378	901 033	57 709	845 416	24 639	814 141	13 846	782 930	9 452
1909.	1 115 831	1 130 121	175 202	932 195	64 147	843 324	26 063	820 777	14 447	800 295	9 614
1910.	1 144 410	1 118 978	160 243	952 120	59 939	868 048	25 264	817 261	13 387	806 330	8 881
1911.	1 093 545	1 113 765	171 368	969 878	65 242	892 181	25 979	842 784	13 760	803 874	9 025
1912.	1 133 985	1 128 234	145 102	947 610	51 840	904 636	22 148	866 202	12 498	829 024	8 142
1913.	1 122 482	1 118 287	155 122	968 663	56 859	895 770	23 073	882 488	12 959	853 704	8 523
1914.	1 114 091	1 111 637	145 211	973 112	51 031	911 804	19 616	872 697	10 890	869 529	7 531
1915.	1 109 183	995 405	162 854	973 076	60 940	922 081	24 378	892 188	12 447	861 807	8 281
1916.	881 626	786 417	146 631	948 783	68 059	912 136	28 389	897 703	15 985	879 741	10 292
1917.	691 207	665 735	109 332	848 774	50 368	880 724	23 039	883 747	13 145	881 718	9 430
1918.	640 263	705 442	122 822	677 085	67 675	798 406	44 629	857 685	31 898	870 602	23 895
1919.	770 620	964 331	99 511	542 913	34 067	609 410	17 329	753 777	12 513	825 787	10 563
1920.	1 158 041	1 138 193	146 718	605 931	35 074	508 846	14 947	592 081	9 290	741 264	8 244
1921.	1 118 344	1 122 894	144 612	817 613	48 292	570 857	12 391	493 899	6 418	582 791	4 791
1922.	1 127 444	1 117 475	142 406	993 581	43 060	769 321	17 957	558 466	6 547	487 481	4 036
1923.	1 107 505	1 115 988	141 215	980 488	48 448	950 521	16 640	751 364	9 246	551 919	4 138
1924 (a)	1 124 470	1 116 410	142 034	976 260	44 987	932 040	16 383	933 881	9 523	742 118	6 447
1925 (a)	1 108 350		132 405	973 954	48 806	931 273	18 983	915 657	10 190	924 358	6 760

(a) I dati per gli anni 1924 e 1925 riguardano il Regno negli attuali confini.

Segue Mortalità dei bambini d'ambo i sessi nei primi cinque anni di età, dal 1890 al 1925.

B. — *Confronto del numero dei morti in ciascun anno col numero dei nati e dei superstiti dai quali essi provenivano.*

Segue PROSPETTO XLIX.

A N N I	COEFFICIENTI DI PROBABILITÀ DI MORTE PER 1000 BAMBINI delle sotto indicate classi di età					Morti nei primi cinque anni di età su 1000 coetanei
	Fino a 1 anno	Da 1 a 2 anni	Da 2 a 3 anni	Da 3 a 4 anni	Da 4 a 5 anni	
1890.	192.43	93.18	44.93	27.22	18.10	85.05
1891.	187.85	98.37	47.42	28.27	19.80	85.21
1892.	184.32	90.67	44.06	26.55	18.84	81.77
1893.	180.43	88.31	43.26	26.88	19.36	80.36
1894.	183.58	85.29	40.07	24.97	17.74	79.29
1895.	187.25	89.83	43.35	24.12	17.16	80.73
1896.	177.50	86.27	40.95	23.01	15.67	76.35
1897.	164.57	75.73	35.66	19.93	14.06	69.42
1898.	168.94	79.63	36.71	20.47	14.08	71.40
1899.	155.88	73.15	34.10	19.62	14.23	65.89
1900.	172.38	80.36	37.84	20.59	13.91	71.93
1901.	165.50	72.67	32.33	17.96	12.24	66.42
1902.	174.64	78.68	36.23	19.62	13.06	71.47
1903.	167.77	76.97	32.45	18.42	12.68	68.44
1904.	164.33	70.74	30.90	16.64	11.68	65.66
1905.	166.09	75.31	30.87	16.87	11.23	67.44
1906.	159.85	72.93	31.47	17.27	11.54	65.44
1907.	155.27	66.33	29.38	16.59	11.36	62.02
1908.	152.99	64.05	29.14	17.01	12.07	61.66
1909.	155.41	68.81	30.91	17.60	12.01	63.99
1910.	141.79	62.95	29.10	16.38	11.01	58.53
1911.	153.15	67.27	29.12	16.33	11.23	61.67
1912.	130.28	54.71	24.48	14.43	9.82	51.43
1913.	137.49	58.70	25.76	14.68	9.98	54.25
1914.	129.85	52.44	21.51	12.48	8.66	49.37
1915.	146.50	62.63	26.44	13.95	9.61	56.48
1916.	147.31	71.73	31.12	17.81	11.70	58.13
1917.	139.03	59.34	26.16	14.87	10.69	47.96
1918.	184.49	99.95	55.90	37.19	27.45	75.18
1919.	141.06	62.75	28.44	16.60	12.79	50.62
1920.	152.14	57.88	29.37	15.69	11.12	62.79
1921.	127.05	59.06	21.71	12.99	8.22	60.08
1922.	126.82	43.34	23.34	11.72	8.28	54.43
1923.	126.37	49.41	17.51	12.31	7.50	50.48
1924 (a)	127.27	46.08	17.58	10.20	8.69	46.67
1925 (a)	118.60	50.11	20.38	11.13	7.31	44.66

(a) I dati per gli anni 1924 e 1925 riguardano il Regno negli attuali confini.

§ VII.

**Bambini morti nei primi cinque anni di età, classificati secondo la filiazione
legittima o illegittima.**

I bambini morti prima di aver compiuto il quinto anno di età furono divisi secondo che erano di nascita legittima o illegittima, comprendendo in questa seconda categoria anche gli esposti. La tavola XII dà queste notizie per l'anno 1925, separatamente per ciascuna provincia e per ciascun compartimento. Nel prospetto seguente riassumiamo, pel complesso del Regno, le cifre concernenti gli anni 1924 e 1925.

**Numero dei bambini morti nel Regno nei primi cinque anni di età,
classificati secondo il sesso e la filiazione legittima o illegittima, negli anni 1924 e 1925.**

(Cifre assolute).

PROSPETTO L.

ETÀ DEI MORTI (a)	1924				1925			
	Legittimi		Illegittimi ed esposti		Legittimi		Illegittimi ed esposti	
	Maschi	Femmine	Maschi	Femmine	Maschi	Femmine	Maschi	Femmine
Fino a 1 mese	21 864	18 241	1 818	1 571	21 269	17 116	1 786	1 631
Da più di 1 mese a 12 mesi	51 068	42 723	2 300	2 449	45 756	39 793	2 498	2 556
Di 1 anno	21 801	21 855	673	658	24 322	23 004	764	716
» 2 anni	8 000	7 903	227	253	9 561	8 934	263	225
» 3 »	4 711	4 582	112	118	5 042	4 893	140	115
» 4 »	3 157	3 162	52	76	3 282	3 321	82	75
TOTALE . . .	110 601	98 466	5 182	5 125	109 232	97 061	5 533	5 318

(a) Veggasi la nota (b) a pagina * 73.

Le variazioni determinate dalle legittimazioni dello stato civile dei fanciulli rendono meno esatte le deduzioni che emergono dal confronto della mortalità dei bambini legittimi con quella degli illegittimi; poichè i bambini morti dopo essere stati legittimati sono classificati fra i legittimi, mentre nella statistica dei nati sono stati iscritti tra gli illegittimi. Le cause di errore aumentano a misura che ci discostiamo dall'anno di nascita. Per queste considerazioni, nel prospetto LI, ci siamo limitati a ragguagliare i bambini morti nel primo anno d'età, divisi in legittimi e illegittimi, a 100 nati vivi delle due categorie, per ciascun compartimento, negli anni 1924 e 1925, dando anche separatamente il coefficiente, per ciascuna categoria, dei bambini morti entro il primo mese.

I coefficienti di mortalità dei bambini illegittimi variano molto da un compartimento all'altro. Per esempio, nel 1925, per 100 nati vivi illegittimi ne morirono, prima di aver compiuto un anno di età, nelle Puglie 28, negli Abruzzi pure 28, nelle Calabrie 22, nella Sicilia 21, nella Venezia Tridentina e nella Campania 20, e nel Piemonte 19; mentre nell'Emilia e nella Toscana, ne morirono soltanto 11, nel Veneto e nella Venezia Giulia 12, nelle Marche 13, nella Sardegna 14, nella Basilicata 15, nella Liguria, nella Lombardia e nel Lazio 16.

Le considerazioni fatte nell'espore i risultati delle indagini statistiche sui nati illegittimi spiegano, almeno in parte, queste differenze. Negli Abruzzi, nelle Puglie, nel Piemonte, nella Sicilia e nella Campania, la natività illegittima è bassa e i nati illegittimi sono quasi tutti abbandonati dai genitori e allevati a spese della carità pubblica. Al contrario, nel Lazio, nelle Romagne, negli ex Ducati e nel Veneto, la natività illegittima è alta, ma una gran parte degli illegittimi sono riconosciuti dai genitori ed allevati in famiglia. Parecchi fra questi possono essere stati legittimati qualche mese dopo la nascita per matrimonio dei genitori, e in caso di morte sono registrati come legittimi. Ciò fa sì che in alcuni anni la mortalità degli illegittimi apparisce eguale, e talvolta persino inferiore a quella dei bambini legittimi.

Fra i legittimi la mortalità avvenuta nel primo mese di vita fu meno di un terzo di quella verificatasi nel primo anno di età; infatti, nel 1925, su 100 nati legittimi ne morirono nel Regno 12 nel primo anno di età, di cui 3.6 nel primo mese di vita.

Nell'Emilia, nell'Umbria, nella Liguria, nella Toscana, nelle Marche, nel Piemonte, nel Veneto, negli Abruzzi, nella Venezia Giulia e nelle Calabrie, la proporzione dei bambini legittimi morti nel primo mese, in rapporto alla mortalità del primo anno, durante il 1925, fu più grande di quella osservata nella Sicilia, nelle Puglie, nella Lombardia, nella Sardegna, nella Venezia Tridentina, nella Basilicata, nella Campania e nel Lazio.

Fra gli illegittimi la mortalità avvenuta nel primo mese di vita fu più di un terzo di quella che si ebbe nel primo anno di età; nel 1925 ne morirono nel Regno, nel primo gruppo 6.3 e nel secondo 16 per 100 nati. La Liguria, le Puglie, l'Emilia, il Piemonte, la Campania, le Marche e la Sicilia, diedero, nel 1925, in rapporto alla mortalità del primo anno, le proporzioni più alte di morti nel primo mese di vita; mentre le proporzioni più basse furono date dai compartimenti del Lazio, della Venezia Giulia, della Venezia Tridentina, della Lombardia, della Basilicata, della Sardegna, delle Calabrie, dell'Umbria, degli Abruzzi, della Toscana e del Veneto.

Bambini legittimi ed illegittimi morti nel primo anno di età, negli anni 1924 e 1925.

PROSPETTO LI.

COMPARTIMENTI	SU 100 NATI VIVI NE MORIRONO NEL PRIMO ANNO DI ETÀ															
	Nel 1924								Nel 1925							
	Fra i legittimi				Fra gli illegittimi ed esposti				Fra i legittimi				Fra gli illegittimi ed esposti			
	Maschi	Femmine	In totale	Di cui nel 1° mese	Maschi	Femmine	In totale	Di cui nel 1° mese	Maschi	Femmine	In totale	Di cui nel 1° mese	Maschi	Femmine	In totale	Di cui nel 1° mese
Piemonte	10	8	9	3.4	19	15	17	8.6	11	8	9	3.4	20	17	19	9.0
Liguria	10	8	9	3.0	20	15	17	7.0	9	7	8	3.1	17	15	16	8.3
Lombardia	15	13	14	3.8	19	15	17	5.8	16	14	15	3.9	17	15	16	4.9
Veneto	12	11	11	3.9	12	11	12	4.7	11	10	10	3.6	12	12	12	4.8
Venezia Giulia	15	14	14	4.5	16	15	16	5.0	14	12	13	4.2	13	11	12	3.5
Venezia Tridentina	14	12	13	4.3	15	20	17	6.4	15	13	14	3.8	20	20	20	5.9
Emilia	13	11	12	4.5	13	12	12	5.2	11	9	10	4.2	12	11	11	5.6
Toscana	9	8	9	3.4	12	12	12	4.8	9	8	8	3.1	11	12	11	4.5
Marche	13	11	12	4.3	16	16	16	8.3	11	9	10	3.8	12	15	13	6.1
Umbria	11	10	11	3.9	20	15	18	9.1	11	10	10	4.2	16	17	17	6.6
Lazio	10	9	9	2.8	11	16	14	3.6	10	9	9	2.7	15	16	16	4.1
Abruzzi e Molise	15	12	14	4.4	21	23	22	9.8	14	13	13	4.4	26	29	28	10.8
Campania	14	13	13	3.6	16	20	18	10.7	13	12	12	3.6	20	21	20	9.7
Puglie	17	15	16	4.0	24	30	27	12.0	15	14	15	3.9	26	29	28	13.9
Basilicata	16	15	15	4.2	17	15	16	5.3	16	14	15	4.4	17	13	15	4.8
Calabrie	12	12	12	3.6	14	22	18	6.2	12	11	11	3.6	17	26	22	7.3
Sicilia	14	14	14	3.5	16	18	17	7.6	13	13	13	3.3	19	23	21	8.6
Sardegna	12	11	11	3.1	14	12	13	4.5	12	11	12	3.2	15	13	14	4.5
Zara	18	18	18	6.0	21	16	19	6.4	15	11	13	2.6	28	24	26	4.8
REGNO	13	12	13	3.7	15	15	15	6.3	12	11	12	3.6	15	16	16	6.3

§ VIII.

Morti classificati secondo l'età e la professione.

La tavola XIII dà la classificazione per professioni o condizioni dei maschi morti, durante l'anno 1925, in età da 15 anni compiuti in su, per gruppi di dieci in dieci anni.

Avvertiamo che a partire dal 1924 si è adottato un nuovo elenco di professioni, coordinandolo a quello usato per la classificazione della popolazione censita al 1° dicembre 1921, secondo le singole professioni o condizioni.

La professione fu indicata secondo le dichiarazioni fatte dai parenti del defunto, e questi, nei casi d'individui di età avanzata, hanno molte volte dichiarata la professione che il defunto esercitava quando era in età più valida. Infatti, si trovano, per esempio, segnati nelle classi degli impiegati, dei maestri, delle guardie doganali o daziarie o carcerarie, dei marinai, ecc., parecchi individui morti in età di oltre 80 anni.

Convieni inoltre tener presenti altre due cause di possibili errori nel giudicare del grado di salubrità delle varie professioni. Alcune professioni, come quelle di medico, avvocato, notaio, ingegnere, sacerdote, richiedono una carriera preparatoria assai lunga, e quindi non possono essere esercitate che da individui che abbiano almeno 23 o 24 anni di età; e per queste professioni non vi possono essere morti di età più giovane, mentre si hanno molti morti fra 15 e 20 anni tra gli agricoltori, i marinai, i tipografi. D'altra parte, non pochi individui, lungo la loro vita, cambiano professione, sia per un miglioramento delle loro condizioni finanziarie, sia perchè, col progredire negli anni, devono procurarsi un'occupazione meno faticosa. Si troveranno, perciò, pochi morti oltre il 70° anno di età fra i commessi di negozio, non perchè questi siano morti quasi tutti in età più giovane, ma perchè parecchi col tempo sono diventati padroni e nell'atto di morte sono registrati come negozianti. Così parecchi facchini e marinai vecchi sono stati ridotti alla condizione di bracciante: quasi tutti gli impiegati, gli insegnanti, le guardie e i ferrovieri e tramvieri sono passati nella categoria dei pensionati o hanno dovuto esercitare altra professione più adatta alla loro età.

Premesse queste avvertenze, possiamo dalla classificazione dei morti per professioni in rapporto all'età argomentare, in via approssimativa, in quali professioni sia maggiore il numero dei morti in giovane età, ed in quali altre prevalgano per numero le morti di individui d'età avanzata.

Limitando l'indagine agli individui di sesso maschile morti in età da 25 anni in su negli anni 1924 e 1925, questi sono stati classificati per professioni e per gruppi di età, e nel prospetto seguente si è indicato quanti di essi avessero oltrepassato il 65° anno. Si è trovato così, che, nel 1925, su 100 proprietari e bene-

stanti morti in età da 25 anni in su, 71 di essi avevano varcato il 65° anno, fra gli agricoltori in proprio, fittavoli, mezzadri, giornalieri e braccianti di campagna, mandriani, ecc., la proporzione era di 64, fra i sacerdoti e monaci di 57, fra i marinari, barcaioli e pescatori di 56, fra i filatori e tessitori di 55; all'opposto, fra i ferrovieri e tramvieri essa era soltanto di 13, fra gli agenti dei corpi armati (escluso l'esercito) di 27, fra gli impiegati pubblici e privati di 31, fra i tipografi, litografi e cartai di 34, fra i minatori e cavatori di 37, fra i metallurgici e meccanici pure di 37, fra gli operai chimici in genere e fra gli altri operai e operai non specificati di 38, ecc.

Maschi morti, durante gli anni 1924 e 1925, in età di 65 anni ed oltre,
classificati secondo la professione o condizione,
su 100 maschi morti in età da 25 anni in su della medesima professione o condizione.

PROSPETTO LII.

PROFESSIONI O CONDIZIONI	Maschi morti in età di 65 anni ed oltre, su 100 maschi morti in età da 25 anni in su	
	1924	1925
Agricoltori in proprio, fittavoli, mezzadri, giornalieri e braccianti di campagna, mandriani, ecc.	63	64
Industriali e commercianti (padroni, direttori di aziende).	42	41
Venditori di derrate alimentari e di merci varie e non specificate	44	43
Albergatori, trattori, osti, caffettieri, rivenditori di sale e tabacchi	44	43
Spedizionieri, commissionari, rappresentanti, sensali, ecc.	48	48
Minatori, cavatori, solfatai, salinai, ecc.	37	37
Falegnami, carrozzieri, ebanisti, verniciatori, ecc.	49	48
Mugnai, fornai, pastai, ecc., e addetti alle industrie alimentari	48	49
Calzolai, sellai, guantai, ecc.	51	51
Metallurgici e meccanici	35	37
Orologiai, orefici, argentieri, ottici, ecc.	41	43
Fornaciai, vasai, asfaltisti, vetrai, ecc.	48	42
Muratori, manovali, lastricatori, stuccatori, imbianchini, pittori di stanze, scalpellini, marmisti, segatori di pietre	44	46
Filatori, tessitori, cordai, ecc.	53	55
Sarti	53	49
Operai chimici in genere	39	38
Tipografi, litografi, cartai.	37	34
Altri operai e operai non specificati	41	38
Cocchieri, carrettieri, ecc.	42	41
Tramvieri, ferrovieri, ecc.	19	13
Marinai, barcaiuoli, pescatori, ecc.	56	56

Segue : Maschi morti, durante gli anni 1924 e 1925, in età di 65 anni ed oltre, classificati secondo la professione o condizione, su 100 maschi morti in età da 25 anni in su della medesima professione o condizione.

Segue : PROSPETTO LII.

PROFESSIONI O CONDIZIONI	Maschi morti in età di 65 anni ed oltre, su 100 maschi morti in età da 25 anni in su	
	1924	1925
Facchini, spazzini, cantonieri, ecc.	42	41
Barbieri e parrucchieri	41	40
Corpi armati (escluso l'esercito).	34	27
Venditori ambulanti, venturieri, saltimbanchi, ecc.	53	52
Personale subalterno dello Stato e degli altri Enti pubblici, ecc.	41	39
Addetti a servizi domestici, garzoni e camerieri addetti ad esercizi pubblici	46	47
Sacerdoti e monaci	58	57
Insegnanti	49	50
Medici e chirurghi	47	44
Professioni liberali e arti belle	43	42
Impiegati pubblici e privati	33	31
Proprietari e benestanti	70	71
TOTALE di qualsiasi professione	56	57

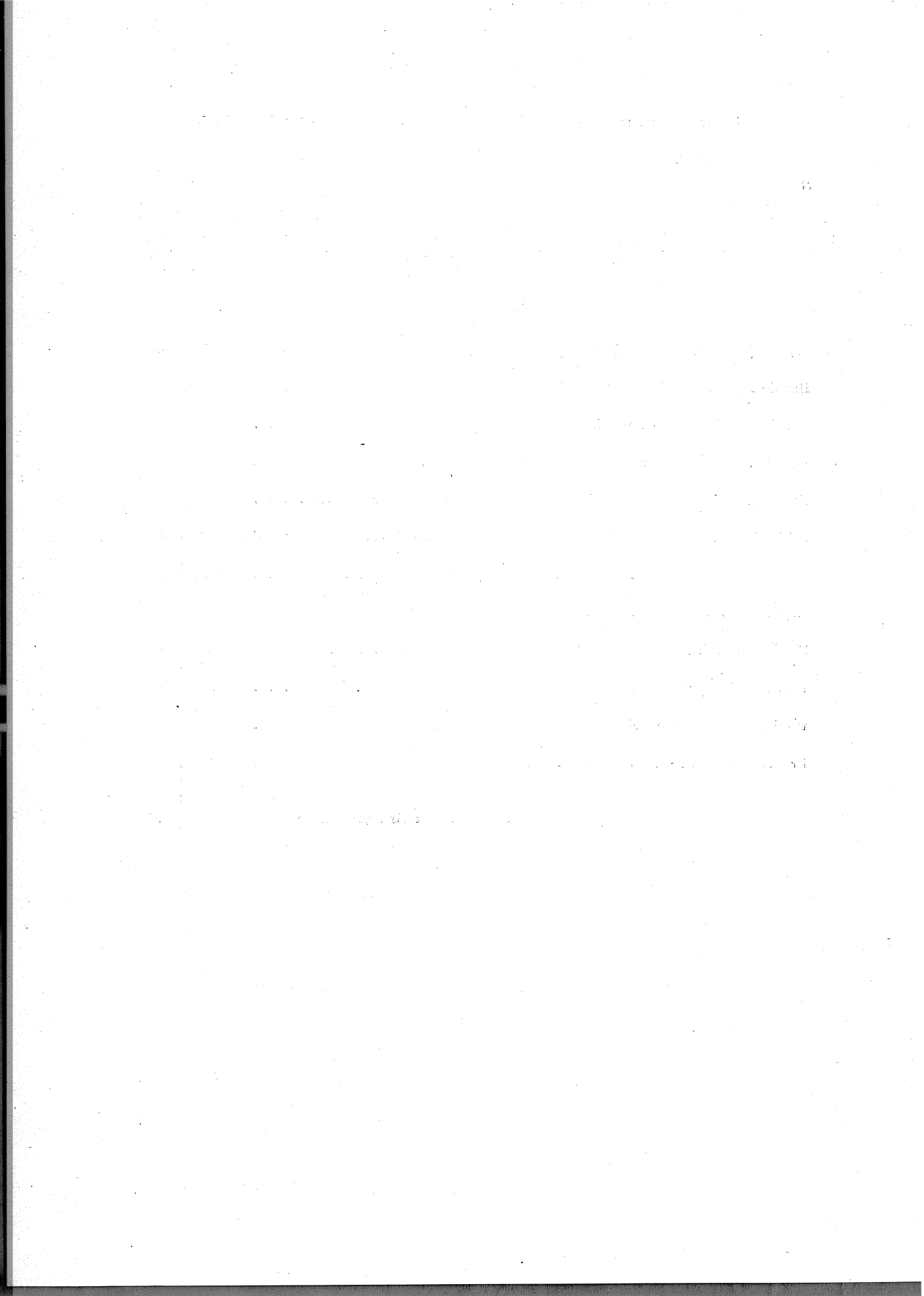

TAVOLE

CIRCONDARI (ordinati per provincie e per compartimenti)	MATRIMONI	NATI VIVI									
		Totale dei nati vivi	MASCHI					FEMMINE			
			Totale	Legittimi	Illegittimi riconosciuti da uno o da entrambi i genitori	Illegittimi non riconosciuti e nati di stato civile ignoto	Totale	Legittime	Illegittime riconosciute da uno o da entrambi i genitori	Illegittime non riconosciute e nate di stato civile ignoto	
Piemonte.											
Alessandria	1 305	2 447	1 312	1 273	32	7	1 135	1 105	25	5	
Acqui	1 007	2 543	1 309	1 282	21	6	1 234	1 210	13	11	
Asti	1 571	3 477	1 817	1 802	11	4	1 660	1 650	8	2	
Casale Monferrato	1 190	2 328	1 185	1 174	9	2	1 143	1 129	12	2	
Novi Ligure	702	1 896	1 003	982	18	3	893	872	21	..	
Tortona	572	1 321	665	655	7	3	656	650	4	2	
Cuneo.	1 343	4 034	2 067	2 015	30	22	1 967	1 915	22	30	
Alba	1 154	3 786	1 986	1 970	10	6	1 800	1 787	8	5	
Mondovì	1 170	3 462	1 794	1 763	14	17	1 668	1 630	22	16	
Saluzzo	1 078	3 382	1 648	1 609	30	9	1 734	1 686	38	10	
Novara	2 397	4 368	2 229	2 182	30	17	2 139	2 091	33	15	
Biella	1 389	2 401	1 231	1 191	37	3	1 170	1 136	34	..	
Domodossola	353	1 051	528	493	35	..	523	483	33	1	
Pallanza	682	1 548	786	750	33	3	762	736	26	..	
Varallo	223	555	286	271	14	1	269	255	14	..	
Vercelli	1 315	2 254	1 143	1 125	15	3	1 111	1 098	9	4	
Torino	6 392	12 467	6 445	6 082	296	67	6 022	5 723	251	48	
Aosta	536	1 664	869	783	75	11	795	727	62	6	
Ivrea	1 246	2 832	1 394	1 332	57	5	1 438	1 367	60	11	
Pinerolo	979	2 435	1 259	1 228	28	3	1 176	1 144	26	6	
Susa	659	1 607	820	802	18	..	787	770	16	1	
Liguria.											
Genova	4 536	10 819	5 549	5 194	302	53	5 270	4 997	235	38	
Albenga	430	1 210	621	603	15	3	589	574	10	5	
Chiavari	676	1 933	991	964	19	8	942	916	15	11	
Savona	1 091	2 768	1 412	1 346	47	19	1 356	1 292	40	24	
Imperia	364	1 027	500	473	14	13	527	510	11	6	
San Remo	658	1 515	787	739	34	14	728	684	29	15	
Spezia	1 544	4 637	2 336	2 212	101	23	2 301	2 192	88	21	

CIRCONDARI (ordinati per provincie e per compartimenti)	MATRIMONI	NATI VIVI										
		Totale dei nati vivi	MASCHI					FEMMINE				
			Totale	Legittimi	Illegittimi riconosciuti da uno o da entrambi i genitori	Illegittimi non riconosciuti e nati di stato civile ignoto	Totale	Legittime	Illegittime riconosciute da uno o da entrambi i genitori	Illegittime non riconosciute e nate di stato civile ignoto		
Lombardia.												
Bergamo	2 562	13 185	6 705	6 595	45	65	6 481	6 383	42	56		
Clusone	613	2 956	1 492	1 486	5	1	1 464	1 451	8	5		
Treviglio	1 156	5 933	3 050	3 019	29	2	2 883	2 856	23	4		
Brescia	2 586	10 728	5 517	5 354	137	26	5 211	5 052	142	17		
Breno	518	2 443	1 259	1 221	35	3	1 184	1 155	27	2		
Chiari	783	4 176	2 146	2 123	22	1	2 030	2 009	20	1		
Salò	552	2 184	1 087	1 062	25	..	1 097	1 071	26	..		
Verolanuova	555	2 515	1 296	1 284	11	1	1 210	1 199	19	1		
Como	2 358	7 073	3 619	3 546	29	44	3 454	3 401	19	34		
Lecco	1 259	4 593	2 350	2 343	4	3	2 243	2 232	8	3		
Varese	1 588	3 269	1 700	1 671	25	4	1 569	1 551	18	..		
Cremona	5	4 969	2 511	2 432	51	28	2 458	2 371	55	32		
Casalmaggiore	368	1 143	563	544	16	3	580	558	17	5		
Crema	868	3 634	1 884	1 840	20	24	1 750	1 691	28	31		
Mantova	3 010	10 159	5 222	4 363	840	19	4 937	4 187	731	19		
Milano	7 875	17 440	8 902	8 319	433	150	8 538	7 958	449	131		
Abbiategrasso	1 295	3 533	1 821	1 814	6	1	1 712	1 703	8	1		
Gallarate	2 479	6 717	3 480	3 421	56	3	3 237	3 193	43	1		
Lodi	1 461	5 072	2 570	2 524	32	14	2 502	2 461	30	11		
Monza	2 637	9 819	5 069	5 036	24	9	4 750	4 715	27	8		
Pavia	1 425	3 229	1 685	1 643	32	10	1 544	1 518	24	2		
Mortara	1 478	2 166	1 150	1 131	14	5	1 016	994	16	6		
Voghera	1 186	2 958	1 468	1 434	28	6	1 490	1 467	19	4		
Sondrio	876	3 667	1 838	1 821	44	33	1 769	1 707	47	15		

CIRCONDARI (ordinati per provincie e per compartimenti)	MATRIMONI	NATI VIVI									
		Totale dei nati vivi	MASCHI					FEMMINE			
			Totale	Legittimi	Illegittimi riconosciuti da uno o da entrambi i genitori	Illegittimi non riconosciuti e nati di stato civile ignoto	Totale	Legittime	Illegittime riconosciute da uno o da entrambi i genitori	Illegittime non riconosciute e nate di stato civile ignoto	
Veneto.											
Belluno	826	3 197	1 646	1 593	51	2	1 551	1 486	59	6	
Feltre	552	2 072	1 032	1 000	31	1	1 040	1 007	31	2	
Pieve di Cadore	239	868	427	395	31	1	441	414	26	1	
Padova	4 741	21 016	10 847	9 843	816	188	10 169	9 301	666	202	
Rovigo	1 488	7 214	3 707	3 139	543	25	3 507	2 929	550	28	
Adria	860	4 703	2 408	1 791	568	49	2 295	1 693	552	50	
Treviso	4 352	18 753	9 386	9 014	302	70	9 367	8 998	314	55	
Udine	3 324	12 421	6 409	6 075	254	80	6 012	5 706	239	67	
Cividale del Friuli	544	2 264	1 150	1 095	52	3	1 114	1 050	57	7	
Gorizia	806	3 950	2 079	1 944	134	1	1 871	1 759	110	2	
Idria	209	858	462	439	22	1	396	376	16	4	
Idria	134	587	321	280	37	4	266	233	30	3	
Pordenone	1 209	4 331	2 211	2 094	107	10	2 120	2 017	77	26	
Tolmezzo	613	1 957	994	891	89	14	963	881	74	8	
Venezia	3 412	15 689	8 044	7 190	802	52	7 645	6 756	821	68	
Chioggia	455	2 650	1 366	1 086	259	21	1 284	1 014	248	22	
Verona	4 155	15 391	7 991	7 601	343	47	7 400	7 068	287	45	
Vicenza	3 799	15 326	7 804	7 481	211	112	7 522	7 220	185	117	
Asiago	222	934	470	456	9	5	464	446	16	2	
Venezia Giulia.											
Fiume	220	960	478	392	86	..	482	400	82	..	
Volosea-Abbazia	230	1 046	534	489	42	3	512	470	40	2	

DELLA POPOLAZIONE NELL'ANNO 1925.

circondari.

Totale dei nati morti	NATI MORTI						MORTI			CIRCONDARI (ordinati per provincie e per compartimenti)
	MASCHI			FEMMINE			Maschi	Femmine	Totale	
	Totale	Legittimi	Illegittimi e nati morti di stato civile ignoto	Totale	Legittime	Illegittime e nate morte di stato civile ignoto				
73	43	38	5	30	28	2	952	873	1 825	Veneto.
74	46	42	4	28	24	4	574	607	1 181	Belluno.
29	12	9	3	17	17	..	330	336	666	Feltre.
893	506	447	59	387	330	57	4 728	4 278	9 006	Pieve di Cadore.
382	221	178	43	161	129	32	1 569	1 539	3 108	Padova.
226	119	87	32	107	75	32	1 162	1 073	2 235	Rovigo.
543	308	283	25	235	220	15	3 685	3 332	7 017	Adria.
405	239	226	13	166	156	10	3 386	3 198	6 584	Treviso.
84	35	32	3	49	39	10	681	539	1 220	Udine.
141	73	64	9	68	58	10	1 255	1 071	2 326	Cividale del Friuli.
26	14	13	1	12	12	..	237	218	455	Gorizia.
17	8	6	2	9	5	4	193	207	400	Gradisca.
145	83	79	4	62	56	6	956	951	1 907	Idria.
95	50	44	6	45	38	7	681	649	1 330	Pordenone.
464	262	221	41	202	172	30	3 993	3 765	7 758	Tolmezzo.
131	75	55	20	56	38	18	788	720	1 508	Venezia.
567	298	261	37	269	257	12	4 281	3 878	8 159	Chioggia.
577	319	293	26	258	234	24	3 948	3 739	7 687	Verona.
29	16	16	..	13	12	1	239	223	462	Vicenza.
48	24	17	7	24	22	2	379	375	754	Asiago.
29	20	16	4	9	9	..	403	356	759	Venezia Giulia.
										Fiume.
										Volosca-Abbazia.

CIRCONDARI (ordinati per provincie e per compartimenti)	MATRIMONI	NATI VIVI										
		Totale dei nati vivi	MASCHI					FEMMINE				
			Totale	Legittimi	Illegittimi riconosciuti da uno o da entrambi i genitori	Illegittimi non riconosciuti e nati di stato civile ignoto	Totale	Legittime	Illegittime riconosciute da uno o da entrambi i genitori	Illegittime non riconosciute e nate di stato civile ignoto		
Segue Venezia Giulia.												
Pola	447	2 022	1 019	914	105	..	1 003	895	108	..		
Capodistria	537	2 692	1 413	1 336	67	10	1 279	1 183	80	10		
Lussino	123	464	227	226	1	..	237	233	4	..		
Parenzo	443	2 060	1 043	955	83	5	1 017	944	60	13		
Pisino	331	1 743	839	856	43	..	844	808	35	1		
Trieste	2 106	6 328	3 303	2 782	520	1	3 025	2 511	510	4		
Postumia	112	565	299	275	17	7	266	255	9	2		
Venezia Tridentina.												
Trento	684	3 122	1 583	1 532	51	..	1 539	1 499	37	3		
Bolzano	496	2 305	1 132	1 028	102	2	1 173	1 045	127	1		
Borgo	331	1 423	707	686	21	..	716	692	24	..		
Bressanone	414	2 152	1 127	1 051	71	5	1 025	959	64	2		
Cavalese	213	1 062	555	529	23	3	507	491	16	..		
Cles	329	1 373	696	689	7	..	677	660	17	..		
Merano	486	2 094	1 076	936	139	1	1 018	875	140	3		
Riva	169	806	427	410	17	..	379	362	16	1		
Rovereto	405	1 939	1 005	972	32	1	934	912	22	..		
Tione	260	892	475	471	4	..	417	407	10	..		
Emilia.												
Bologna	3 895	11 100	5 654	4 997	564	93	5 446	4 799	554	93		
Imola	730	2 192	1 121	1 045	56	20	1 071	1 006	45	20		
Vergato	617	2 208	1 187	1 128	44	15	1 021	969	37	15		
Ferrara	1 521	7 757	4 003	2 647	1 236	120	3 754	2 471	1 167	116		
Cento	317	1 216	645	554	85	6	571	501	65	5		
Comacchio	390	2 267	1 146	843	298	5	1 121	834	279	8		

DELLA POPOLAZIONE NELL'ANNO 1925.

circondari.

Totale dei nati morti	NATI MORTI						MORTI			CIRCONDARI (ordinati per provincie e per compartimenti)
	MASCHI			FEMMINE			Maschi	Femmine	Totale	
	Totale	Legittimi	Illegittimi e nati morti di stato civile ignoto	Totale	Legittime	Illegittime e nate morte di stato civile ignoto				
80	38	32	6	42	29	13	778	654	1 432	Segue Venezia Giulia.
71	44	36	8	27	22	5	802	725	1 527	Pola.
13	9	9	..	4	4	..	155	146	301	Capodistria.
56	30	29	1	26	24	2	589	485	1 074	Lussino.
46	24	22	2	22	19	3	506	432	938	Parenzo.
194	97	71	26	97	64	33	2 464	2 266	4 730	Pisino.
12	10	9	1	2	2	..	193	156	349	Trieste.
										Postumia.
										Venezia Tridentina.
123	64	54	10	59	55	4	1 082	1 022	2 104	Trento.
75	44	40	4	31	28	3	682	629	1 311	Bolzano.
15	10	10	..	5	5	..	417	491	908	Borgo.
36	22	22	..	14	9	5	621	619	1 240	Bressanone.
27	20	19	1	7	7	..	301	335	726	Cavalese.
35	23	23	..	12	11	1	475	472	947	Cles.
46	27	20	7	19	15	4	744	655	1 399	Merano.
23	14	14	..	9	7	2	305	287	592	Riva.
71	39	35	4	32	31	1	656	685	1 291	Rovereto.
31	14	13	1	17	17	..	356	339	695	Tione.
										Emilia.
482	238	231	57	194	170	24	3 770	3 238	7 008	Bologna.
63	27	26	1	36	30	6	781	593	1 374	Imola.
96	60	57	3	36	30	6	496	435	931	Vergato.
307	178	112	66	129	78	51	1 994	1 886	3 880	Ferrara.
42	28	24	4	14	12	2	337	292	629	Cento.
97	58	45	13	39	27	12	524	496	1 020	Comacchio.

CIRCONDARI (ordinati per provincie e per compartimenti)	MATRIMONI	NATI VIVI										
		Totale dei nati vivi	MASCHI					FEMMINE				
			Totale	Legittimi	Illegittimi riconosciuti da uno o da entrambi i genitori	Illegittimi non riconosciuti e nati di stato civile ignoto	Totale	Legittime	Illegittime riconosciute da uno o da entrambi i genitori	Illegittime non riconosciute e nate di stato civile ignoto		
Segue Emilia.												
Forlì	633	2 433	1 221	1 036	167	18	1 212	1 012	132	18		
Cesena	871	3 817	1 908	1 713	192	3	1 909	1 684	222	3		
Rimini	775	3 715	1 905	1 747	155	3	1 810	1 645	161	4		
Rocca San Casciano	493	2 058	1 044	935	99	10	1 014	902	97	15		
Modena	1 764	7 105	3 619	3 238	267	114	3 486	3 057	317	112		
Mirandola	554	2 554	1 263	1 029	187	47	1 291	1 063	192	36		
Pavullo nel Frignano	566	2 735	1 359	1 238	81	40	1 376	1 231	102	43		
Parma	1 596	5 364	2 737	2 522	85	130	2 627	2 433	66	123		
Borgo San Donnino	836	2 725	1 403	1 322	29	52	1 322	1 251	30	41		
Borgotaro	271	948	467	457	4	6	481	476	2	3		
Piacenza	1 879	6 631	3 438	3 299	55	84	3 243	3 123	48	72		
Bobbio	173	720	373	355	8	10	347	337	7	3		
Ravenna	748	2 206	1 136	1 007	118	11	1 070	947	113	10		
Faenza	602	1 890	985	922	53	10	905	840	47	18		
Lugo	565	1 637	836	767	51	18	821	766	44	11		
Reggio nell' Emilia	1 895	7 771	3 931	3 607	184	140	3 840	3 541	151	143		
Guastalla	536	2 217	1 122	933	110	79	1 095	919	92	34		
Toscana.												
Arezzo	2 594	8 842	4 577	4 419	68	90	4 265	4 088	79	93		
Firenze	4 948	12 065	6 159	5 863	152	144	5 906	5 628	142	136		
Empoli	773	2 141	1 090	1 049	36	5	1 051	1 018	29	4		
Pistoia	1 153	2 856	1 501	1 441	45	15	1 355	1 302	32	21		
Prato in Toscana	939	2 663	1 358	1 321	31	6	1 305	1 266	35	4		
Grosseto	1 337	4 254	2 166	2 054	34	23	2 088	1 979	94	15		
Livorno	970	2 954	1 559	1 474	32	3	1 395	1 313	80	2		
Piombino	516	1 474	754	719	31	4	720	683	28	9		
Portoferraio	241	626	323	315	7	1	303	295	5	3		
Lucca	2 760	8 331	4 332	4 151	125	56	4 049	3 863	116	70		
Castelnuovo di Garfagnana	372	1 369	718	693	10	10	651	626	10	15		

DELLA P OPOLAZIONE NELL'ANNO 1925.

circondari.

Totale dei nati morti	NATI MORTI						MORTI			CIRCONDARI (ordinati per provincie e per compartimenti)
	MASCHI			FEMMINE			Maschi	Femmine	Totale	
	Totale	Legittimi	Illegittimi e nati morti di stato civile ignoto	Totale	Legittime	Illegittime e nate morte di stato civile ignoto				
117	62	51	11	55	41	14	705	606	1 311	Forlì.
140	83	70	13	57	43	14	1 022	851	1 873	Cesena.
160	87	76	11	73	64	9	1 062	1 024	2 086	Rimini.
123	72	63	9	51	44	7	500	479	979	Rocca San Casciano.
345	182	166	16	163	135	28	2 049	1 696	3 745	Modena.
97	43	32	11	54	40	14	597	525	1 122	Mirandola.
119	68	61	7	51	47	4	606	541	1 147	Pavullo nel Frignano.
318	192	171	21	126	116	10	1 743	1 517	3 260	Parma.
104	60	55	5	44	41	3	787	644	1 431	Borgo San Donnino.
39	20	17	3	19	19	..	242	254	496	Borgotaro.
308	170	161	9	138	132	6	2 059	1 777	3 836	Piacenza.
35	21	20	1	14	14	..	198	200	398	Bobbio.
95	53	40	13	42	39	3	784	657	1 441	Ravenna.
51	29	24	5	22	19	3	629	556	1 185	Faenza.
77	49	46	3	28	26	2	592	534	1 126	Lugo.
364	232	206	26	132	115	17	2 283	1 854	4 137	Reggio nell'Emilia.
112	50	42	8	62	52	10	608	476	1 084	Guastalla.
Toscana.										
451	265	253	12	186	172	14	2 655	2 254	4 909	Arezzo.
604	353	336	17	251	239	12	4 430	4 228	8 658	Firenze.
116	73	67	6	43	41	2	709	557	1 266	Empoli.
117	55	51	4	62	57	5	863	775	1 638	Pistoia.
108	65	60	5	43	38	5	753	674	1 427	Prato in Toscana.
195	103	98	5	92	83	9	1 250	1 125	2 375	Grosseto.
87	49	47	2	38	37	1	1 056	911	1 967	Livorno.
79	46	43	3	33	30	3	452	334	786	Piombino.
21	10	10	..	11	10	1	239	189	428	Portoferraio.
328	186	167	19	142	131	11	2 534	2 444	4 978	Lucca.
35	19	18	1	16	14	2	317	322	639	Castelnovo di Garfagnana.

CIRCONDARI (ordinati per provincie e per compartimenti)	MATRIMONI	NATI VIVI									
		Totale dei nati vivi	MASCHI					FEMMINE			
			Totale	Legittimi	Illegittimi riconosciuti da uno o da entrambi i genitori	Illegittimi non riconosciuti e nati di stato civile ignoto	Totale	Legittime	Illegittime riconosciute da uno o da entrambi i genitori	Illegittime non riconosciute e nate di stato civile ignoto	
Segue Toscana.											
Massa e Carrara	1 161	4 590	2 322	2 158	136	28	2 268	2 134	107	27	
Pontremoli	340	1 049	545	533	7	5	504	489	7	8	
Pisa.	1 710	4 633	2 380	2 275	81	24	2 253	2 167	56	30	
San Miniato	570	1 566	794	760	30	4	772	724	38	10	
Volterra	332	983	506	478	13	15	477	460	9	8	
Stena.	1 404	3 767	1 896	1 828	44	24	1 871	1 793	66	12	
Montepulciano	704	2 248	1 165	1 103	49	13	1 083	1 043	32	8	
Marche.											
Ancona	2 780	9 684	4 973	4 784	131	58	4 711	4 558	115	38	
Ascoli Piceno	1 080	4 418	2 271	2 138	97	36	2 147	2 012	88	47	
Fermo	1 058	4 448	2 284	2 190	51	43	2 164	2 084	46	34	
Macerata.	1 727	6 580	3 323	3 217	65	41	3 257	3 159	60	38	
Camerino	420	1 318	658	634	16	8	660	636	13	11	
Pesaro.	1 076	4 089	2 096	2 007	67	22	1 993	1 901	73	19	
Urbino	1 106	4 822	2 498	2 269	200	29	2 324	2 105	190	29	
Umbria.											
Perugia	2 523	9 107	4 632	4 420	125	87	4 475	4 273	110	92	
Foligno	680	2 670	1 351	1 277	62	12	1 319	1 221	88	10	
Orvieto	507	1 898	951	907	30	14	947	906	30	11	
Spoleto	647	2 694	1 333	1 240	66	27	1 361	1 263	64	34	
Terni	935	2 994	1 518	1 424	80	14	1 476	1 396	55	25	
Lazio.											
Roma	7 540	27 340	14 014	12 749	1 029	236	13 326	12 132	940	254	
Civitavecchia	361	1 303	674	623	50	1	629	579	48	2	
Frosinone	1 712	7 546	3 889	3 708	158	23	3 657	3 491	134	32	
Rieti	759	2 937	1 540	1 460	66	14	1 397	1 338	45	14	
Velletri	783	3 776	1 969	1 870	92	7	1 807	1 680	120	7	
Viterbo	1 483	5 702	2 945	2 786	142	17	2 757	2 601	138	18	

DELLA POPOLAZIONE NELL'ANNO 1925.

circondari.

Totale dei nati morti	NATI MORTI						MORTI			CIRCONDARI (ordinati per provincie e per compartimenti)
	MASCHI			FEMMINE			Maschi	Femmine	Totale	
	Totale	Legittimi	Illegittimi e nati morti di stato civile ignoto	Totale	Legittime	Illegittime e nate morte di stato civile ignoto				
213	128	117	11	85	78	7	1 276	1 067	2 343	<i>Segue Toscana.</i>
46	27	27	..	19	19	..	288	322	610	Massa e Carrara.
176	103	98	5	73	70	3	1 508	1 354	2 862	Pontremoli.
56	26	25	1	30	30	..	438	384	822	Pisa.
29	14	11	3	15	13	2	339	353	692	San Miniato
160	95	90	5	65	60	5	1 478	1 234	2 712	Volterra.
110	64	54	10	46	40	6	765	627	1 392	Siena.
										Montepulciano.
										Marche.
453	263	251	12	190	176	14	2 691	2 494	5 185	Ancona.
154	90	87	3	64	63	1	1 076	1 077	2 153	Ascoli Piceno.
154	91	88	3	63	53	10	1 138	1 070	2 208	Fermo.
317	183	180	3	134	126	8	1 713	1 706	3 419	Macerata.
61	41	37	4	20	18	2	411	433	844	Camerino.
121	63	58	5	58	55	3	1 320	1 158	2 478	Pesaro.
261	146	129	17	115	101	14	1 395	1 245	2 640	Urbino.
										Umbria.
542	293	275	18	249	227	22	2 447	2 124	4 571	Perugia.
88	49	47	2	39	37	2	821	747	1 568	Foligno.
78	43	42	1	35	32	3	519	480	999	Orvieto.
122	66	61	5	56	53	3	781	742	1 523	Spoletto.
148	85	83	2	63	60	3	957	820	1 777	Terni.
										Lazio.
1 347	732	636	96	615	528	87	8 912	7 856	16 768	Roma.
55	31	29	2	24	23	1	435	282	717	Civitavecchia.
409	212	208	4	197	186	11	2 130	2 090	4 220	Frosinone.
148	84	77	7	64	54	10	954	855	1 809	Rieti.
191	114	102	12	77	72	5	1 040	886	1 926	Velletri.
272	140	132	8	132	122	10	1 981	1 804	3 785	Viterbo.

CIRCONDARI (ordinati per provincie e per compartimenti)	MATRIMONI	NATI VIVI										
		Totale dei nati vivi	MASCHI					FEMMINE				
			Totale	Legittimi	Illegittimi riconosciuti da uno o da entrambi i genitori	Illegittimi non riconosciuti e nati di stato civile ignoto	Totale	Legittime	Illegittime riconosciute da uno o da entrambi i genitori	Illegittime non riconosciute e nate di stato civile ignoto		
Abruzzi e Molise.												
Aquila degli Abruzzi	1 048	3 942	1 982	1 920	38	24	1 960	1 898	28	34		
Avezzano	1 003	4 981	2 401	2 407	55	29	2 490	2 433	46	11		
Cittaducale	439	1 869	984	968	13	3	885	860	22	3		
Sulmona	760	2 977	1 489	1 465	9	15	1 488	1 451	28	9		
Campobasso												
Campobasso	1 052	3 832	1 997	1 958	26	13	1 835	1 800	28	7		
Isernia	971	3 849	1 665	1 941	18	6	1 884	1 853	27	4		
Larino	959	3 531	1 802	1 765	24	13	1 729	1 685	26	18		
Chieti												
Chieti	1 138	4 722	2 439	2 356	52	31	2 283	2 216	42	25		
Lanciano	1 052	3 943	1 944	1 905	25	14	1 999	1 956	20	23		
Vasto	941	3 440	1 753	1 704	41	8	1 687	1 644	28	15		
Teramo												
Teramo	1 564	6 581	3 315	3 192	29	94	3 266	3 173	24	69		
Penne	1 521	4 688	2 380	2 279	39	62	2 308	2 217	33	58		
Campania.												
Avellino												
Avellino	1 496	6 573	3 358	3 281	45	32	3 215	3 145	52	18		
Ariano di Puglia	864	3 906	1 954	1 908	38	8	1 952	1 900	49	3		
Sant'Angelo dei Lombardi	1 041	4 492	2 323	2 275	38	10	2 169	2 127	35	7		
Benevento												
Benevento	996	4 704	2 390	2 329	41	20	2 314	2 270	27	17		
Cerreto Sannita	592	2 677	1 321	1 297	14	10	1 356	1 340	5	11		
San Bartolomeo in Galdo	495	1 950	996	981	9	6	954	933	13	8		
Caserta												
Caserta	2 573	12 104	6 263	6 173	52	38	5 841	5 733	67	41		
Gaeta	1 302	6 030	3 152	3 101	42	9	2 878	2 827	44	7		
Nola	845	4 187	2 191	2 176	15	..	1 996	1 977	19	..		
Piedimonte d'Alife	408	1 788	914	895	17	2	874	849	17	8		
Sora	1 368	5 471	2 864	2 814	39	11	2 607	2 562	42	3		

CIRCONDARI (ordinati per provincie e per compartimenti)	MATRIMONI	NATI VIVI									
		Totale dei nati vivi	MASCHI					FEMMINE			
			Totale	Legittimi	Illegittimi riconosciuti da uno o da entrambi i genitori	Illegittimi non riconosciuti e nati di stato civile ignoto	Totale	Legittime	Illegittime riconosciute da uno o da entrambi i genitori	Illegittime non riconosciute e nate di stato civile ignoto	
<i>Segue Campania.</i>											
Napoli	6 100	26 816	13 721	12 885	449	387	13 095	12 244	439	412	
Casoria	1 559	8 009	4 080	4 023	53	4	3 929	3 857	66	6	
Castellammare di Stabia . . .	1 680	8 471	4 274	4 173	79	22	4 197	4 106	67	24	
Pozzuoli	799	3 796	1 952	1 914	35	3	1 844	1 801	34	9	
Salerno	2 457	12 431	6 280	6 168	67	45	6 151	6 038	61	52	
Campagna	834	3 745	1 893	1 842	25	26	1 852	1 799	22	31	
Sala Consilina	605	2 716	1 411	1 375	32	4	1 305	1 273	20	12	
Vallo della Lucania	777	3 528	1 738	1 662	28	48	1 730	1 691	26	73	
Puglie.											
Bari delle Puglie	3 561	16 206	8 329	8 088	159	82	7 877	7 671	120	86	
Altamura	893	4 700	2 352	2 328	20	4	2 348	2 321	26	1	
Barletta	3 017	12 840	6 446	6 365	61	20	6 394	6 315	64	15	
Foggia	1 590	8 790	4 579	4 475	56	48	4 211	4 113	54	44	
Bovino	447	1 939	978	961	7	10	961	953	6	2	
San Severo	1 352	6 327	3 198	3 115	61	22	3 129	3 068	32	29	
Lecce	1 594	7 940	4 034	3 916	76	42	3 906	3 797	64	45	
Brindisi	1 240	6 914	3 523	3 424	55	44	3 391	3 294	52	45	
Gallipoli	1 551	8 391	4 264	4 160	61	43	4 127	4 050	43	34	
Taranto	1 885	9 940	5 087	4 932	105	50	4 853	4 692	85	76	
Basilicata.											
Potenza	1 145	5 416	2 846	2 788	46	12	2 570	2 519	46	5	
Lagonegro	857	3 747	1 948	1 878	60	10	1 799	1 730	62	7	
Matera	937	4 331	2 256	2 215	40	1	2 075	2 047	28	..	
Melfi	835	4 309	2 217	2 186	27	4	2 092	2 062	27	3	
Calabrie.											
Catanzaro	1 330	5 977	3 051	2 906	111	34	2 926	2 753	124	49	
Cotrone	707	3 483	1 772	1 676	94	2	1 711	1 605	102	4	
Monteleone di Calabria	1 102	5 036	2 673	2 605	62	6	2 363	2 305	55	3	
Nicastro	986	4 597	2 355	2 261	79	15	2 242	2 171	58	13	

DELLA POPOLAZIONE NELL'ANNO 1925.

circondari.

Totale dei nati morti	NATI MORTI						MORTI			CIRCONDARI (ordinati per provincie e per compartimenti)
	MASCHI			FEMMINE			Maschi	Femmine	Totale	
	Totale	Legittimi	Illegittimi e nati morti di stato civile ignoto	Totale	Legittime	Illegittime e nate morte di stato civile ignoto				
1 839	1 041	977	64	798	725	73	10 159	9 558	19 717	Segue Campania.
454	259	255	4	195	190	5	2 563	2 440	5 003	Napoli.
492	275	261	14	217	211	6	2 457	2 378	4 835	Casoria.
196	104	100	4	92	90	2	1 007	873	1 880	Castellammare di Stabia.
653	372	364	8	281	271	10	3 809	3 647	7 456	Pozzuoli.
200	118	114	4	82	80	2	1 063	1 085	2 148	Salerno.
110	53	50	3	57	51	6	675	722	1 397	Campagna.
47	25	20	5	22	16	6	737	802	1 539	Sala Consilina.
										Vallo della Lucania.
										Puglie.
756	437	414	23	319	306	13	5 134	5 395	10 529	Bari delle Puglie.
130	66	66	..	64	63	1	1 261	1 291	2 552	Altamura.
994	546	534	12	448	433	15	3 877	3 935	7 812	Barletta.
433	259	245	14	174	167	7	2 644	2 588	5 232	Foggia.
72	43	42	1	29	28	1	530	555	1 085	Bovino.
261	140	136	4	121	113	8	1 926	2 056	3 982	San Severo.
294	172	154	18	122	112	10	2 808	2 787	5 595	Lecce.
321	191	179	12	130	123	7	2 231	2 288	4 519	Brindisi.
297	156	154	2	141	137	4	2 208	2 167	4 375	Gallipoli.
586	340	316	24	246	229	17	2 606	2 744	5 350	Taranto.
										Basilicata.
315	161	157	4	154	149	5	1 750	1 635	3 385	Potenza.
158	84	84	..	74	68	6	1 197	1 208	2 405	Lagonegro.
239	139	137	2	100	99	1	1 283	1 425	2 708	Matera.
236	141	140	1	95	92	3	1 236	1 246	2 482	Melfi.
										Calabrie.
271	127	116	11	144	133	11	1 682	1 658	3 340	Catanzaro.
69	48	39	9	21	18	3	955	942	1 897	Cotrone.
170	100	97	3	70	68	2	1 379	1 408	2 787	Monteleone di Calabria.
160	86	80	6	74	68	6	1 322	1 282	2 604	Nicastro.

CIRCONDARI (ordinati per provincie e per compartimenti)	MATRIMONI	NATI VIVI										
		Totale dei nati vivi	MASCHI					FEMMINE				
			Totale	Legittimi	Illegittimi riconosciuti da uno o da entrambi i genitori	Illegittimi non riconosciuti e nati di stato civile ignoto	Totale	Legittime	Illegittime riconosciute da uno o da entrambi i genitori	Illegittime non riconosciute e nate di stato civile ignoto		
<i>Segue Calabria.</i>												
Cosenza	1 673	7 460	3 898	3 613	128	67	3 652	3 460	121	71		
Castrovillari	971	3 815	1 957	1 872	78	7	1 858	1 776	76	6		
Paola	905	4 027	2 031	1 928	83	21	1 996	1 879	83	34		
Rossano	517	2 220	1 113	1 044	60	9	1 107	1 060	37	10		
Reggio di Calabria	1 124	5 996	3 080	2 924	89	67	2 916	2 763	77	76		
Gerace Marina	1 203	5 401	2 809	2 662	96	51	2 592	2 477	73	42		
Palmi	1 190	6 101	3 118	3 028	69	21	2 983	2 858	91	34		
<i>Sicilia.</i>												
Caltanissetta	1 072	4 624	2 370	2 335	23	12	2 234	2 200	20	14		
Piazza Armerina	889	3 407	1 756	1 713	28	15	1 651	1 610	21	20		
Terranova di Sicilia	719	3 417	1 790	1 763	14	13	1 627	1 593	16	18		
Catania	2 720	11 674	5 973	5 735	188	50	5 701	5 489	161	51		
Acireale	1 110	4 170	2 144	2 110	27	7	2 026	1 993	27	6		
Caltagirone	995	3 997	2 048	1 985	50	13	1 949	1 896	42	11		
Nicosia	793	3 093	1 592	1 554	17	21	1 501	1 456	26	19		
Girgenti	2 072	8 593	4 495	4 423	39	33	4 098	4 036	30	32		
Bivona	668	2 374	1 287	1 264	18	5	1 087	1 073	13	1		
Soiacca	429	1 585	827	816	3	8	758	745	4	9		
Messina	1 762	8 009	4 046	3 854	134	58	3 963	3 748	151	64		
Castroreale	847	3 472	1 798	1 705	65	28	1 674	1 605	36	33		
Mistretta	365	1 603	825	802	17	6	778	756	17	5		
Patti	896	3 882	2 008	1 932	37	39	1 874	1 801	23	50		
Palermo	4 077	16 757	8 675	8 448	164	63	8 082	7 887	137	58		
Cefalù	687	2 575	1 303	1 272	19	12	1 272	1 239	17	16		
Corleone	391	1 432	792	772	13	7	640	624	8	8		
Termini Imerese	766	2 843	1 493	1 451	33	9	1 350	1 320	25	5		

DELLA POPOLAZIONE NELL'ANNO 1925.

circondari.

Totale dei nati morti	NATI MORTI						MORTI			CIRCONDARI (ordinati per provincie o per compartimenti)
	MASCHI			FEMMINE			Maschi	Femmine	Totale	
	Totale	Legittimi	Illegittimi e nati morti di stato civile ignoto	Totale	Legittime	Illegittime e nate morte di stato civile ignoto				
260	133	131	2	127	119	8	1 908	2 110	4 018	Segue Calabrie.
155	74	69	5	81	77	4	1 077	1 169	2 246	Cosenza.
198	123	115	8	75	65	10	940	1 009	1 949	Castrovillari.
94	53	47	6	41	40	1	537	563	1 100	Paola.
215	124	116	8	91	80	11	1 427	1 381	2 808	Rossano.
203	120	115	5	83	82	1	1 347	1 322	2 669	Reggio di Calabria.
255	132	131	1	123	121	2	1 439	1 415	2 854	Gerace Marina.
										Palmi.
										Sicilia.
191	108	103	5	83	83	..	1 342	1 350	2 692	Caltanissetta.
228	137	134	3	91	88	3	1 033	1 094	2 127	Piazza Armerina.
153	94	91	3	59	56	3	845	855	1 700	Terranova di Sicilia.
396	228	216	12	168	157	11	3 509	3 323	6 832	Catania.
192	108	103	5	84	82	2	1 037	1 057	2 094	Acireale.
258	145	135	10	113	108	5	1 255	1 228	2 483	Caltagirone.
159	90	87	3	69	64	5	861	927	1 788	Nicosia.
465	260	254	6	205	200	5	2 373	2 208	4 581	Girgenti.
123	70	69	1	53	50	3	730	680	1 410	Bivona.
56	27	26	1	29	25	4	471	477	948	Sciacca.
230	134	122	12	96	88	8	2 364	2 200	4 564	Messina.
145	81	76	5	64	61	3	964	966	1 960	Castroreale.
83	41	41	..	42	40	2	480	500	980	Mistretta.
225	124	119	5	101	94	7	1 024	959	1 983	Patti.
924	524	506	18	400	389	11	5 362	4 993	10 355	Palermo.
127	75	73	2	52	51	1	733	751	1 484	Cefalù.
63	31	31	..	32	29	3	479	485	964	Corleone.
100	56	53	3	44	41	3	864	759	1 623	Termini Imerese.

CIRCONDARI (ordinati per provincie e per compartimenti)	MATRIMONI	NATI VIVI										
		Totale dei nati vivi	MASCHI					FEMMINE				
			Totale	Legittimi	Illegittimi riconosciuti da uno o da entrambi i genitori	Illegittimi non riconosciuti e nati di stato civile ignoto	Totale	Legittime	Illegittime riconosciute da uno o da entrambi i genitori	Illegittime non riconosciute e nate di stato civile ignoto		
<i>Segue Sicilia.</i>												
Siracusa	1 234	4 320	2 152	2 083	46	23	2 168	2 105	30	33		
Modica	1 719	6 181	3 145	3 079	19	47	3 036	2 969	16	51		
Noto	832	3 070	1 572	1 521	17	34	1 498	1 437	22	39		
Trapani	1 384	4 549	2 361	2 311	34	16	2 188	2 134	38	16		
Alcamo	626	2 570	1 321	1 305	9	7	1 249	1 233	11	5		
Mazara del Vallo	695	2 674	1 418	1 366	30	22	1 256	1 210	17	29		
Sardegna.												
Cagliari	1 530	6 810	3 491	3 359	98	34	3 319	3 171	120	28		
Iglesias	981	3 501	1 798	1 751	27	20	1 703	1 649	33	21		
Lanusei	564	2 691	1 399	1 364	26	9	1 292	1 265	18	9		
Oristano	948	3 955	2 034	1 977	47	10	1 921	1 875	39	7		
Sassari	753	3 525	1 830	1 772	35	23	1 695	1 635	38	22		
Alghero	352	1 565	804	791	6	7	761	752	5	4		
Nuoro	552	2 600	1 375	1 530	33	12	1 225	1 174	42	9		
Ozieri	313	1 733	877	843	30	4	856	831	19	6		
Tempio Pausania	328	1 291	670	639	25	6	621	605	14	2		
Zara	94	495	264	239	..	25	231	214	2	15		
REGNO (Totale dei 239 circondari)	295 769	1 108 350	567 908	540 086	21 733	6 089	540 442	513 919	20 413	6 110		

DELLA POPOLAZIONE NELL'ANNO 1925.

circondari.

Totale dei nati morti	NATI MORTI						MORTI			CIRCONDARI (ordinati per provincie e per compartimenti)
	MASCHI			FEMMINE			Maschi	Femmine	Totale	
	Totale	Legittimi	Illegittimi e nati morti di stato civile ignoto	Totale	Legittime	Illegittime e nate morte di stato civile ignoto				
										Segue Sicilia.
217	116	110	6	101	100	1	1 110	1 249	2 359	Siracusa.
367	176	173	3	191	188	3	1 923	2 042	3 965	Modica.
149	81	80	1	68	62	6	905	949	1 854	Noto.
222	116	116	..	106	105	1	1 237	1 306	2 543	Trapani.
185	103	100	3	82	78	4	706	710	1 416	Alcamo.
101	62	60	2	39	37	2	730	806	1 586	Mazara del Vallo.
										Sardegna.
225	134	124	10	91	85	6	2 048	1 956	4 004	Cagliari.
123	71	64	7	52	49	3	1 069	950	2 019	Iglesias.
101	57	54	3	44	32	12	805	764	1 569	Lanusei.
108	55	53	2	53	52	1	1 265	1 245	2 510	Oristano.
88	57	52	5	31	27	4	1 057	970	2 027	Sassari.
38	22	22	..	16	16	..	505	432	937	Alghero.
72	36	35	1	36	36	..	679	654	1 333	Nuoro.
56	28	28	..	28	26	2	514	478	992	Ozieri.
33	17	17	..	16	16	..	392	370	762	Tempio Pausania.
25	10	9	1	15	14	1	209	178	387	Zara
48 078	26 999	25 039	1 910	21 079	19 459	1 620	345 136	324 504	669 640	REGNO (Totale dei 239 circondari).

Segue TAVOLA I. — MOVIMENTO GENERALE

B). — Per provincie, compar

PROVINCIE (ordinate per compartimenti)	POPOLAZIONE presente calcolata alla metà dell'anno 1925	MATRIMONI	NATI VIVI										
			Totale dei nati vivi	MASCHI					FEMMINE				
				Totale	Legittimi	Illegittimi riconosciuti da uno o da entrambi i genitori	Illegittimi non riconosciuti e nati di stato civile ignoto	Totale	Legittime	Illegittime riconosciute da uno o da entrambi i genitori	Illegittime non riconosciute e nate di stato civile ignoto		
Alessandria	787 765	6 347	14 012	7 291	7 163	98	25	6 721	6 616	88	22		
Cuneo	636 049	4 745	14 664	7 495	7 357	84	54	7 169	7 018	90	61		
Novara	740 185	6 359	12 177	6 203	6 012	164	27	5 974	5 805	149	20		
Torino	1 274 935	9 812	21 005	10 787	10 227	474	86	10 218	9 731	415	72		
Genova	994 490	6 733	16 730	8 573	8 107	383	83	8 157	7 779	300	78		
Imperia	155 132	1 022	2 542	1 237	1 212	48	27	1 255	1 194	40	21		
Spezia	220 895	1 544	4 637	2 336	2 212	101	23	2 301	2 192	88	21		
Bergamo	583 567	4 331	22 075	11 247	11 100	79	68	10 828	10 690	73	65		
Brescia	682 221	4 994	22 046	11 305	11 044	230	31	10 741	10 486	234	21		
Como	650 253	5 185	14 935	7 669	7 560	58	51	7 266	7 184	45	37		
Cremona	361 523	2 807	9 746	4 958	4 816	87	55	4 788	4 620	100	68		
Mantova	386 417	3 010	10 159	5 222	4 363	840	19	4 937	4 187	731	19		
Milano	1 973 189	15 747	42 581	21 842	21 114	551	177	20 739	20 030	557	152		
Pavia	468 940	4 089	8 353	4 303	4 208	74	21	4 050	3 979	59	12		
Sondrio	134 504	876	3 667	1 898	1 821	44	33	1 769	1 707	47	15		
Belluno	242 446	1 617	6 137	3 105	2 988	113	4	3 032	2 907	116	9		
Padova	617 736	4 741	21 016	10 847	9 843	816	188	10 169	9 301	666	202		
Rovigo	301 225	2 348	11 917	6 115	4 930	1 111	74	5 802	4 622	1 102	78		
Treviso	583 273	4 352	18 753	9 386	9 014	302	70	9 367	8 998	314	55		
Udine	992 400	6 839	26 368	13 626	12 818	695	113	12 742	12 022	603	117		
Venezia	559 548	3 867	18 339	9 410	8 276	1 061	73	8 929	7 770	1 069	90		
Verona	542 539	4 155	15 391	7 991	7 601	343	47	7 470	7 068	287	45		
Vicenza	546 893	4 021	16 260	8 274	7 937	220	117	7 986	7 666	201	119		
Fiume	88 722	450	2 006	1 012	881	128	3	994	870	122	2		
Pola	317 562	1 881	8 981	4 601	4 287	299	15	4 380	4 069	287	24		
Trieste	336 257	2 218	6 893	3 602	3 057	537	8	3 291	2 766	519	6		
Trento	663 340	3 787	17 168	8 783	8 304	467	12	8 385	7 902	473	10		
Bologna	665 137	5 242	15 500	7 962	7 170	664	128	7 538	6 774	636	128		
Ferrara	364 125	2 228	11 240	5 794	4 044	1 619	131	5 446	3 806	1 511	129		
Forlì	409 090	2 772	12 023	6 078	5 431	613	34	5 945	5 243	662	40		
Modena	411 486	2 884	12 394	6 241	5 505	535	201	6 153	5 351	611	191		
Parma	373 092	2 703	9 037	4 607	4 301	118	188	4 430	4 160	98	172		
Piacenza	298 292	2 052	7 401	3 811	3 654	63	94	3 590	3 460	55	75		
Ravenna	262 791	1 915	5 753	2 957	2 696	222	39	2 796	2 553	204	39		
Reggio nell'Emilia	353 840	2 431	9 988	5 053	4 540	294	219	4 935	4 460	243	232		

DELLA POPOLAZIONE NELL'ANNO 1925.

timenti e pel Regno.

NATI MORTI							MORTI			PROVINCIE (ordinate per compartimenti)
Totale dei nati morti	MASCHI			FEMMINE			Maschi	Femmine	Totale	
	Totale	Legittimi	Illegittimi e nati morti di stato civile ignoto	Totale	Legittime	Illegittime e nate morte di stato civile ignoto				
572	335	319	16	237	221	16	5 615	5 003	10 618	Alessandria.
614	342	326	16	272	258	14	5 383	4 878	10 261	Cuneo.
476	217	199	18	189	177	12	5 589	5 408	10 997	Novara.
949	565	523	42	384	362	22	10 250	9 483	19 733	Torino.
775	434	390	44	341	311	30	7 186	6 182	13 368	Genova.
100	59	48	11	41	32	9	1 283	1 089	2 372	Imperia.
226	136	122	14	90	84	6	1 428	1 255	2 683	Spezia.
328	466	457	9	362	353	9	6 920	6 461	13 381	Bergamo.
870	485	470	15	385	357	28	7 215	6 538	13 753	Brescia.
564	336	316	20	228	219	9	5 928	5 638	11 566	Como.
416	239	228	11	177	170	7	3 165	2 929	6 094	Cremona.
487	264	203	61	223	176	47	2 997	2 547	5 544	Mantova.
1 580	908	850	58	672	635	37	16 086	14 680	30 766	Milano.
333	191	183	8	142	134	8	3 338	3 073	6 461	Pavia.
167	95	87	8	72	70	2	1 251	1 197	2 448	Sondrio.
176	101	89	12	75	69	6	1 856	1 816	3 672	Belluno.
893	506	447	59	337	330	7	4 728	4 278	9 006	Padova.
638	340	265	75	268	204	64	2 731	2 612	5 343	Rovigo.
543	308	283	25	235	220	15	3 685	3 332	7 017	Treviso.
913	502	464	38	411	364	47	7 339	6 833	14 222	Udine.
595	337	276	61	258	210	48	4 781	4 485	9 266	Venezia.
567	298	261	37	269	257	12	4 281	3 878	8 159	Verona.
636	335	309	26	271	246	25	4 187	3 962	8 149	Vicenza.
77	44	33	11	33	31	2	782	731	1 513	Fiume.
266	145	128	17	121	98	23	2 830	2 442	5 272	Pola.
206	107	80	27	99	66	33	2 657	2 422	5 079	Trieste.
482	277	250	27	205	185	20	5 729	5 484	11 213	Trento.
641	375	314	61	266	230	36	5 047	4 266	9 313	Bologna.
446	264	181	83	182	117	65	2 855	2 674	5 529	Ferrara.
540	304	260	44	236	192	44	3 289	2 960	6 249	Forlì.
561	293	259	34	268	222	46	3 252	2 762	6 014	Modena.
461	272	243	29	189	176	13	2 772	2 415	5 187	Parma.
343	191	181	10	152	146	6	2 257	1 977	4 234	Piacenza.
223	131	110	21	92	84	8	2 005	1 747	3 752	Ravenna.
476	282	248	34	194	167	27	2 891	2 330	5 221	Reggio nell' Emilia.

Segue TAVOLA I. — MOVIMENTO GENERALE

B). — Per provincie, compar

PROVINCIE (ordinate per compartimenti)	POPOLAZIONE presente calcolata alla metà dell'anno 1925	MATRIMONI	NATI VIVI								
			Totale dei nati vivi	MASCHI				FEMMINE			
				Totale	Legittimi	Illegittimi riconosciuti da uno o da entrambi i genitori	Illegittimi non riconosciuti e nati distato civile ignoto	Totale	Legittime	Illegittime riconosciute da uno o da entrambi i genitori	Illegittime non riconosciute e nate distato civile ignoto
Arezzo	307 781	2 594	8 842	4 577	4 419	68	90	4 265	4 088	79	98
Firenze	950 852	7 863	19 725	10 108	9 674	264	170	9 617	9 214	238	165
Grosseto	166 135	1 337	4 254	2 166	2 054	84	28	2 088	1 979	94	15
Livorno	237 073	1 727	5 054	2 636	2 508	120	8	2 418	2 291	113	14
Lucca	404 675	3 132	9 750	5 050	4 849	135	66	4 700	4 489	126	85
Massa e Carrara	188 620	1 501	5 639	2 867	2 691	143	33	2 772	2 623	114	35
Pisa	334 359	2 612	7 182	3 680	3 513	124	43	3 502	3 351	103	48
Siena	253 780	2 108	6 015	3 061	2 931	98	37	2 954	2 836	98	20
Ancona	344 055	2 780	9 684	4 973	4 784	131	58	4 711	4 558	115	38
Ascoli Piceno	278 731	2 138	8 866	4 555	4 328	148	79	4 311	4 096	134	81
Macerata	283 154	2 147	7 808	3 981	3 851	81	49	3 917	3 795	73	49
Pesaro e Urbino	291 737	2 182	8 911	4 594	4 276	267	51	4 317	4 006	263	48
Perugia	659 364	5 292	19 363	9 785	9 268	363	154	9 578	9 059	347	172
Roma	1 721 629	12 638	48 604	25 031	23 196	1 537	298	23 573	21 821	1 425	327
Aquila degli Abruzzi	416 310	3 250	13 763	6 946	6 760	115	71	6 823	6 642	124	57
Campobasso	353 253	2 982	11 212	5 764	5 664	68	32	5 448	5 338	81	29
Chieti	394 110	3 131	12 105	6 136	5 965	118	53	5 969	5 816	90	63
Teramo	339 859	2 635	11 269	5 695	5 471	63	156	5 574	5 390	57	127
Avellino	426 868	3 401	14 971	7 635	7 464	121	50	7 336	7 172	136	28
Benevento	282 445	2 083	9 331	4 707	4 607	61	36	4 624	4 543	45	36
Caserta	871 473	6 496	29 580	15 384	15 159	165	63	14 186	13 948	189	59
Napoli	1 530 746	10 138	47 092	24 027	22 995	616	416	23 065	22 008	636	451
Salerno	619 712	4 673	22 420	11 322	11 047	152	123	11 098	10 831	129	168
Bari delle Puglie	997 672	7 471	33 746	17 127	16 781	240	106	16 619	16 307	210	102
Foggia	482 287	3 339	17 056	8 755	8 551	124	80	8 301	8 134	92	75
Lecce	656 712	4 385	23 245	11 821	11 500	192	129	11 424	11 141	159	124
Taranto	294 498	1 885	9 940	5 087	4 932	105	50	4 833	4 692	85	76
Potenza	492 015	3 774	17 803	9 267	9 067	173	27	8 536	8 358	163	15
Catanzaro	543 256	4 125	19 093	9 851	9 448	346	57	9 242	8 834	339	69
Cosenza	526 222	4 066	17 522	8 909	8 457	348	104	8 613	8 175	317	121
Reggio di Calabria	535 730	3 517	17 498	9 007	8 614	254	139	8 491	8 098	241	152

DELLA POPOLAZIONE NELL'ANNO 1925.

timenti e pel Regno.

Totale dei nati morti	NATI MORTI						MORTI			PROVINCIE (ordinate per compartimenti)
	MASCHI			FEMMINE			Maschi	Femmine	Totale	
	Totale	Legittimi	Illegittimi e nati morti di stato civile ignoto	Totale	Legittime	Illegittime e nate morte di stato civile ignoto				
451	265	253	12	186	172	14	2 655	2 254	4 909	Arezzo.
945	546	514	32	399	375	24	6 755	6 234	12 989	Firenze.
195	103	98	5	92	83	9	1 250	1 125	2 375	Grosseto.
187	105	100	5	82	77	5	1 747	1 434	3 181	Livorno.
363	205	185	20	158	145	13	2 851	2 766	5 617	Lucca.
259	155	144	11	104	97	7	1 564	1 389	2 953	Massa e Carrara.
261	143	134	9	118	113	5	2 285	2 091	4 376	Pisa.
270	159	144	15	111	100	11	2 243	1 861	4 104	Siena.
453	263	251	12	190	176	14	2 691	2 494	5 185	Ancona.
308	181	175	6	127	116	11	2 214	2 147	4 361	Ascoli Piceno.
378	224	217	7	154	144	10	2 124	2 139	4 263	Macerata.
382	209	187	22	173	156	17	2 715	2 403	5 118	Pesaro e Urbino.
978	536	508	28	442	409	33	5 525	4 913	10 438	Perugia.
2 422	1 313	1 184	129	1 109	985	124	15 452	13 773	29 225	Roma.
543	307	286	11	236	224	12	4 312	4 242	8 554	Aquila degli Abruzzi.
518	290	284	6	228	215	13	3 936	3 975	7 911	Campobasso.
719	398	373	25	321	305	16	3 972	4 050	8 022	Chieti.
501	281	257	23	221	211	10	3 110	3 029	6 139	Teramo.
555	278	272	6	277	269	8	4 163	3 971	8 134	Avellino.
344	192	188	4	152	150	2	2 613	2 620	5 233	Benevento.
1 175	647	627	20	528	511	17	9 117	8 842	17 959	Caserta.
2 981	1 679	1 593	86	1 302	1 216	86	16 186	15 249	31 435	Napoli.
1 010	568	548	20	442	418	24	6 284	6 256	12 540	Salerno.
1 880	1 049	1 014	35	831	812	29	10 272	10 621	20 893	Bari delle Puglie.
766	442	423	19	324	308	16	5 100	5 199	10 299	Foggia.
912	519	487	32	393	372	21	7 247	7 242	14 489	Lecce.
586	340	316	24	246	229	17	2 606	2 744	5 350	Taranto.
948	525	518	7	423	408	15	5 466	5 514	10 980	Potenza.
670	361	332	29	309	287	22	5 338	5 290	10 628	Catanzaro.
707	383	362	21	324	301	23	4 462	4 851	9 313	Cosenza.
673	376	362	14	297	283	14	4 213	4 118	8 331	Reggio di Calabria.

Segue TAVOLA I. — MOVIMENTO GENERALE

B). — Per provincie, compar

PROVINCIE E COMPARTIMENTI	POPOLAZIONE presente calcolata alla metà dell'anno 19.5	MATRIMONI	NATI VIVI									
			Totale dei nati vivi	MASCHI					FEMMINE			
				Totale	Legittimi	Illegittimi riconosciuti da uno o da entrambi i genitori	Illegittimi non riconosciuti e nati di stato civile ignoto	Totale	Legittime	Illegittime riconosciute da uno o da entrambi i genitori	Illegittime non riconosciute e nate di stato civile ignoto	
Caltanissetta	401 254	2 630	11 428	5 916	5 811	65	40	5 512	5 4 ³	57	52	
Catania	909 279	5 618	22 934	11 757	11 384	281	91	11 177	10 834	256	87	
Girgenti	429 014	3 169	12 552	6 609	6 503	60	46	5 943	5 854	47	42	
Messina	613 665	3 870	16 966	8 677	8 293	253	131	8 280	7 910	227	152	
Palermo	901 638	5 921	23 637	12 263	11 943	229	91	11 344	11 070	187	87	
Siracusa	563 748	3 735	13 571	6 860	6 683	82	104	6 702	6 511	68	123	
Trapani	425 560	2 705	9 793	5 100	4 982	73	45	4 633	4 571	66	50	
Cagliari	558 109	4 023	16 957	8 722	8 451	198	73	8 235	7 960	210	65	
Sassari	352 260	2 298	10 714	5 566	5 375	129	52	5 118	4 997	118	43	
Zara	19 597	94	495	264	239	..	25	231	214	2	15	

Riassunto per

Piemonte	3 438 934	27 263	61 858	31 776	30 764	820	192	30 082	29 170	737	175
Liguria	1 370 427	9 299	23 909	12 186	11 531	532	133	11 713	11 165	428	120
Lombardia	5 240 614	41 039	133 562	68 444	66 026	1 963	455	65 118	62 883	1 866	389
Veneto	4 386 360	31 940	134 181	68 754	63 407	4 661	686	65 427	60 354	4 388	715
Venezia Giulia	742 541	4 549	17 880	9 215	8 225	964	26	8 665	7 775	928	32
Venezia Tridentina	663 340	3 787	17 168	8 783	8 304	467	12	8 381	7 902	478	10
Emilia	3 137 833	22 227	93 336	42 503	37 341	4 128	1 034	40 833	35 877	4 020	1 006
Toscana	2 843 275	22 874	66 461	34 145	32 639	1 031	475	32 316	30 871	965	480
Marche	1 197 677	9 247	35 359	18 103	17 239	627	237	17 256	16 455	581	216
Umbria	659 364	5 292	19 363	9 785	9 268	363	154	9 578	9 059	347	172
Lazio	1 721 629	12 638	48 674	25 031	23 196	1 537	298	23 573	21 821	1 425	377
Abruzzi e Molise	1 573 532	12 048	48 355	24 541	23 860	369	312	23 814	23 166	352	276
Campania	3 731 249	26 791	123 334	63 075	61 272	1 118	685	60 319	58 472	1 195	742
Puglie	2 431 169	17 130	83 987	42 790	41 764	661	365	41 197	40 274	546	377
Basilicata	492 015	3 774	17 803	9 267	9 067	173	27	8 536	8 358	163	15
Calabria	1 635 268	11 708	54 113	27 767	26 519	948	330	26 346	25 107	877	342
Sicilia	4 244 518	27 748	110 851	57 191	55 599	1 044	548	53 660	52 159	988	563
Sardegna	910 369	6 321	27 671	14 278	13 826	327	125	13 333	12 957	328	108
Zara	19 597	94	495	264	239	..	25	231	214	2	15
REGNO	39 878 000	295 769	1108350	567 908	540 033	21 733	6 089	540 442	513 919	20 413	6 110

a) La popolazione nel complesso del Regno è stata calcolata secondo quanto è esposto nel paragrafo II del Capo I della In

DELLA POPOLAZIONE NELL'ANNO 1925.

timenti e pel Regno.

Totale dei nati morti	NATI MORTI						MORTI			PROVINCIE E COMPARTIMENTI
	MASCHI			FEMMINE			Maschi	Femmine	Totale	
	Totale	Legittimi	Illegittimi e nati morti di stato civile ignoto	Totale	Legittime	Illegittime e nate morte di stato civile ignoto				
572	339	358	11	233	227	6	3 270	3 299	6 569	Caltanissetta.
1 005	571	541	30	434	411	23	6 662	6 535	13 197	Catania.
644	357	349	8	287	275	12	3 574	3 365	6 939	Girgenti.
683	387	358	22	303	283	20	4 832	4 655	9 487	Messina.
1 214	636	663	23	528	510	18	7 438	6 688	14 426	Palermo.
733	373	363	10	367	350	10	3 938	4 240	8 178	Siracusa.
508	281	276	5	227	220	7	2 723	2 822	5 545	Trapani.
557	317	295	22	240	218	22	5 187	4 915	10 102	Cagliari.
287	160	154	6	127	121	6	3 147	2 904	6051	Sassari.
25	10	9	1	15	14	1	209	178	387	Zara.

Compartimenti.

2 541	1 459	1 367	92	1 082	1 018	64	26 837	24 772	51 609	Piemonte.
1 101	629	560	69	472	427	45	9 897	8 526	18 423	Liguria.
5 245	2 984	2 794	190	2 261	2 114	147	46 950	43 063	90 013	Lombardia.
4 901	2 727	2 334	333	2 174	1 900	274	33 633	31 156	64 834	Veneto.
549	236	241	55	253	165	58	6 269	5 595	11 864	Venezia Giulia.
482	277	250	27	205	185	20	5 729	5 484	11 213	Venezia Tridentina
3 691	2 112	1 766	316	1 579	1 334	245	24 268	21 131	45 499	Emilia.
2 931	1 681	1 572	109	1 257	1 162	88	21 350	19 154	40 504	Toscana.
1 521	877	837	47	644	592	52	9 744	9 183	18 927	Marche.
978	536	508	28	442	409	33	5 525	4 913	10 438	Umbria.
2 432	1 313	1 184	129	1 109	985	124	15 452	13 773	29 225	Lazio.
2 181	1 275	1 215	60	1 006	915	51	15 337	15 296	30 626	Abruzzi e Molise
6 065	3 364	3 228	136	2 701	2 564	137	38 363	36 638	75 001	Campania.
4 144	2 350	2 240	110	1 794	1 711	83	25 225	25 806	51 031	Puglie.
948	515	518	7	423	408	15	5 466	5 514	10 980	Basilicata.
2 050	1 120	1 056	64	937	871	59	14 013	14 259	28 272	Calabria.
5 359	2 987	2 878	109	2 372	2 276	96	32 437	31 904	64 341	Sicilia.
844	477	449	28	367	339	28	8 334	7 819	16 153	Sardegna.
25	10	9	1	15	14	1	209	178	387	Zara.
48 078	26 989	25 083	1 917	21 079	19 459	1 620	345 133	324 534	669 640	REGNO.

COMUNI CAPILUOGHI DI PROVINCIA (ordinati per compartimenti)	POPOLAZIONE presente calcolata alla metà dell'anno 1925	MATRIMONI	NATI VIVI									
			Totale dei nati vivi	MASCHI					FEMMINE			
				Totale	Legittimi	Illegittimi riconosciuti da uno o da entrambi i genitori	Illegittimi non riconosciuti e nati di fatto civile ignoto	Totale	Legittime	Illegittime riconosciute da uno o da entrambi i genitori	Illegittime non riconosciute e nate di fatto civile ignoto	
Alessandria	80 746	580	1 224	641	611	25	5	583	557	21	5	
Cuneo	32 300	181	692	338	324	4	10	354	329	4	21	
Novara	58 171	440	801	392	368	9	15	409	381	14	14	
Torino	516 270	3 829	6 497	3 351	3 066	232	53	3 146	2 918	190	38	
Genova	331 572	2 085	4 665	2 390	2 150	211	29	2 275	2 084	168	23	
Imperia	26 218	152	465	238	221	7	10	227	218	6	3	
Spezia	93 690	613	1 624	835	768	51	16	789	720	53	16	
Bergamo	64 647	392	1 697	867	794	15	58	830	770	8	52	
Brescia	103 933	669	2 225	1 149	1 049	77	23	1 076	998	63	15	
Como	48 671	316	873	468	424	5	39	405	369	8	28	
Cremona	60 580	422	1 214	618	567	34	17	566	544	30	22	
Mantova	39 774	240	748	386	314	65	7	362	296	61	5	
Milano	870 979	6 342	12 710	6 478	5 916	419	143	6 232	5 663	441	128	
Pavia	46 029	315	742	378	349	21	8	364	346	17	1	
Sondrio	9 940	69	244	136	131	2	3	108	102	3	3	
Belluno	27 807	179	705	368	353	13	2	337	325	12	.	
Padova	119 020	809	2 841	1 496	1 277	146	73	1 345	1 155	119	71	
Rovigo	15 471	103	511	270	240	21	9	241	215	18	8	
Treviso	52 147	312	1 275	620	549	44	27	655	584	51	20	
Udine	57 958	304	1 326	690	588	48	54	636	558	35	43	
Venezia	202 949	1 177	4 498	2 332	2 136	178	18	2 166	1 965	176	25	
Verona	94 856	583	1 857	939	828	75	36	918	790	90	38	
Vicenza	64 054	418	1 316	692	624	34	34	624	572	24	28	
Fiume	45 960	220	960	478	392	86	..	482	400	82	..	
Pola	57 750	247	928	461	390	71	..	467	390	77	..	
Trieste	241 190	1 639	4 235	2 203	1 806	397	..	2 032	1 623	409	..	
Trento	39 134	169	700	350	327	23	..	350	331	19	..	
Bologna	224 834	1 532	3 585	1 807	1 503	230	74	1 778	1 484	219	75	
Ferrara	113 585	733	2 820	1 463	1 013	390	57	1 363	939	357	64	
Forlì	55 512	369	1 169	611	555	53	3	558	499	53	6	
Modena	87 051	571	1 824	950	875	36	39	874	780	54	40	
Parma	66 617	359	1 243	616	527	31	58	617	533	29	65	
Piacenza	61 499	361	1 181	583	539	19	30	533	543	14	36	
Ravenna	73 920	503	1 426	751	672	70	9	675	594	73	8	
Reggio nell'Emilia	84 574	521	1 942	950	881	28	41	992	905	32	55	

DELLA POPOLAZIONE NELL'ANNO 1925.

uogh : d i provincia.

Totale dei nati morti	NATI MORTI						MORTI			COMUNI CAPILUOGHI DI PROVINCIA (ordinati per compartimenti)
	MASCHI			FEMMINE			Maschi	Femmine	Totale	
	Totale	Legittimi	Illegittimi e nati morti di stato civile ignoto	Totale	Legittime	Illegittime e nate morte di stato civile ignoto				
31	18	16	2	13	13	..	654	573	1 227	Alessandria.
47	29	23	6	18	16	2	377	330	707	Cuneo.
36	20	15	5	16	12	4	500	469	969	Novara.
371	229	199	30	142	130	12	3 954	3 678	7 632	Torino.
232	125	107	18	107	91	16	2 520	2 199	4 719	Genova.
18	15	14	1	3	2	1	185	167	352	Imperia.
102	60	52	8	42	39	3	644	520	1 164	Spezia.
96	52	47	5	44	42	2	909	841	1 750	Bergamo.
169	90	81	8	79	66	13	1 195	1 139	2 334	Brescia.
70	36	29	7	34	30	4	556	508	1 064	Como.
67	41	37	4	26	23	3	629	566	1 195	Cremona.
79	40	26	14	39	29	10	459	402	861	Mantova.
589	323	277	46	266	239	27	6 022	5 583	11 605	Milano.
64	34	30	4	30	28	2	460	368	828	Pavia.
16	8	6	2	8	7	1	90	81	171	Sondrio.
20	11	11	..	9	9	..	274	227	501	Belluno.
180	100	79	21	80	57	23	1 106	960	2 066	Padova.
52	32	26	6	20	16	4	238	218	456	Rovigo.
59	43	34	9	16	14	2	564	470	1 034	Treviso.
44	31	26	5	13	11	2	645	498	1 143	Udine.
117	71	64	7	46	41	5	1 782	1 680	3 462	Venezia.
121	60	50	10	61	55	6	859	893	1 752	Verona.
62	32	24	8	30	27	3	572	559	1 131	Vicenza.
48	24	17	7	24	22	2	379	375	754	Fiume.
60	29	23	6	31	20	11	424	342	766	Pola.
145	75	59	16	70	47	23	1 943	1 756	3 699	Trieste.
64	38	29	9	26	22	4	260	242	502	Trento.
212	128	93	35	84	68	16	1 881	1 659	3 540	Bologna.
118	75	49	26	43	24	19	939	916	1 855	Ferrara.
59	31	25	6	28	21	7	409	345	754	Forlì.
90	53	50	3	37	30	7	776	670	1 446	Modena.
102	60	51	9	42	35	7	676	637	1 313	Parma.
91	42	36	6	49	46	3	552	500	1 052	Piacenza.
52	27	24	3	25	23	2	554	463	1 017	Ravenna.
98	55	47	8	38	36	2	782	687	1 469	Reggio nell'Emilia.

Segue TAVOLA I. — MOVIMENTO GENERALE

C). — Nei 76 Comuni capi

COMUNI CAPILUOGHI DI PROVINCIA (ordinati per compartimenti)	POPOLAZIONE presente calcolata alla metà dell'anno 1925	MATRIMONI	NATI VIVI										
			Totale dei nati vivi	MASCHI					FEMMINE				
				Totale	Legittimi	Illegittimi riconosciuti da uno o da entrambi i genitori	Illegittimi non riconosciuti e nati di stato civile ignoto	Totale	Legittime	Illegittime riconosciute da uno o da entrambi i genitori	Illegittime non riconosciute e nate di stato civile ignoto		
Arezzo	54 462	406	1 485	798	764	8	26	687	656	5	26		
Firenze	264 394	1 894	3 953	2 042	1 826	88	128	1 911	1 706	86	119		
Grosseto	19 620	124	544	290	267	15	8	254	235	12	7		
Livorno	120 940	754	2 362	1 214	1 138	74	2	1 148	1 071	75	2		
Lucca	79 919	558	1 809	954	904	17	33	855	798	13	44		
Massa	36 779	275	1 379	716	672	36	8	663	623	29	11		
Pisa	73 515	463	1 344	704	660	25	19	640	602	12	26		
Siena	45 790	345	766	388	364	14	10	378	344	29	5		
Ancona	68 462	412	1 424	746	721	18	7	678	656	17	5		
Ascoli Piceno	34 230	249	1 003	517	468	30	19	486	428	28	30		
Macerata	25 026	164	556	286	277	4	5	270	264	3	3		
Pesaro	32 649	194	680	361	336	16	9	319	300	13	6		
Perugia	76 257	573	1 888	923	871	31	21	965	919	20	26		
Roma	745 336	5 419	18 926	9 750	8 635	887	228	9 176	8 121	811	241		
Aquila degli Abruzzi	24 838	155	636	319	288	13	18	317	285	6	26		
Campobasso	17 718	131	528	290	282	7	1	238	229	6	3		
Chieti	30 707	208	749	390	359	18	13	359	331	11	17		
Teramo	27 174	183	744	378	346	3	29	366	343	2	21		
Avellino	26 834	201	904	434	401	9	24	470	447	11	12		
Benevento	29 951	198	1 052	554	536	10	8	498	484	6	8		
Caserta	36 555	223	1 051	544	530	8	6	507	489	9	9		
Napoli	849 402	5 127	21 886	11 201	10 423	403	375	10 685	9 877	406	402		
Salerno	56 312	369	1 344	930	892	20	18	914	870	20	24		
Bari delle Puglie	125 399	889	5 061	2 610	2 434	117	59	2 451	2 309	79	63		
Foggia	71 177	340	1 904	1 009	949	30	30	895	849	26	20		
Lecce	46 160	256	1 110	577	531	26	20	533	486	25	22		
Taranto	111 596	593	3 130	1 587	1 509	58	20	1 543	1 462	47	34		
Potenza	19 363	99	541	288	275	8	5	253	241	8	4		

DELLA POPOLAZIONE NELL'ANNO 1925.

luoghi di provincia.

Totale del nati morti	NATI MORTI						MORTI			COMUNI CAPILUOGHI DI PROVINCIA (ordinati per compartimenti)
	MASCHI			FEMMINE			Maschi	Femmine	Totale	
	Totale	Legittimi	Illegittimi e nati morti di stato civile ignoto	Totale	Legittime	Illegittime e nate morte di stato civile ignoto				
76	50	49	1	26	25	1	488	445	933	Arezzo.
276	161	148	13	115	109	6	2 057	2 065	4 122	Firenze.
30	19	19	..	11	10	1	180	127	307	Grosseto.
78	42	40	2	36	35	1	916	805	1 721	Livorno.
77	45	39	6	32	30	2	718	684	1 402	Lucca.
93	58	53	5	35	31	4	346	315	661	Massa.
59	32	29	3	27	26	1	580	532	1 112	Pisa.
48	30	30	..	18	16	2	5-6	455	981	Siena.
45	25	23	2	20	19	1	530	446	976	Ancona.
33	19	18	1	14	14	..	299	291	590	Ascoli Picenc.
51	27	26	1	24	20	4	199	188	387	Macerata.
24	10	9	1	14	14	..	297	260	557	Pesaro.
168	92	85	7	76	73	3	639	552	1 191	Perugia.
1 015	542	458	84	473	397	76	6 708	5 877	12 585	Roma.
46	29	27	2	17	13	4	300	291	591	Aquila degli Abruzzi.
40	20	18	2	20	17	3	175	141	316	Campobasso.
58	32	30	2	26	25	1	261	231	492	Chieti.
51	24	19	5	27	23	4	339	306	645	Teramo.
21	13	13	..	8	8	..	220	222	442	Avellino.
9	3	3	..	6	6	..	307	263	570	Benevento.
60	31	29	2	29	28	1	358	349	707	Caserta.
1 603	914	850	64	683	616	73	8 5 9	8 071	16 600	Napoli.
120	63	61	2	57	52	5	601	609	1 210	Salerno.
226	135	124	11	91	86	5	1 781	1 823	3 604	Bari delle Puglie.
73	45	43	2	28	26	2	625	607	1 232	Foggia.
47	22	21	1	25	23	2	484	452	936	Lecce.
206	116	104	12	90	79	11	783	766	1 549	Taranto.
50	29	26	3	21	21	..	173	129	302	Potenza.

Segue TAVOLA I. — MOVIMENTO GENERALE

C). — Nei 76 Comuni capi

COMUNI CAPILUOGHI DI PROVINCIA (ordinati per compartimenti)	POPOLAZIONE presente calcolata alla metà dell'anno 1925	MATRIMONI	NATI VIVI										
			Totale dei nati vivi	MASCHI					FEMMINE				
				Totale	Legittimi	Illegittimi riconosciuti da uno o da entrambi i genitori	Illegittimi non riconosciuti e nati di stato civile ignoto	Totale	Legittime	Illegittime riconosciute da uno o da entrambi i genitori	Illegittime non riconosciute e nate di stato civile ignoto		
Catanzaro	38 328	271	1 342	659	599	35	25	683	618	29	36		
Cosenza	32 234	197	1 042	540	490	20	30	502	453	19	30		
Reggio di Calabria	64 417	375	2 023	1 039	968	35	36	984	911	33	40		
Caltanissetta	61 467	302	1 166	596	582	10	4	570	556	5	9		
Catania	261 904	1 440	6 459	3 303	3 128	128	47	3 156	2 991	124	41		
Girgenti	30 577	180	779	379	363	5	11	400	375	3	22		
Messina	186 879	1 029	4 777	2 376	2 258	82	36	2 401	2 239	117	45		
Palermo	416 380	2 492	10 478	5 412	5 223	129	60	4 966	4 840	103	53		
Siracusa	52 138	317	1 329	634	610	19	5	695	678	6	11		
Trapani	76 331	449	1 675	845	821	15	9	830	810	15	5		
Cagliari	65 632	392	1 674	870	788	66	16	804	706	86	12		
Sassari	45 453	239	1 408	731	697	15	19	677	635	24	18		
Zara	18 045	90	442	237	212	..	25	205	190	..	15		
Totale dei 76 Comuni capi- luoghi di provincia. . .	8 668 808	56 334	186 546	95 718	87 524	5 722	2 472	90 823	82 907	5 409	2 512		

DELLA POPOLAZIONE NELL'ANNO 1925.

luoghi di provincia.

Totale dei nati morti	NATI MORTI						MORTI			COMUNI CAPILUOGHI DI PROVINCIA (ordinati per compartimenti)
	MASCHI			FEMMINE			Maschi	Femmine	Totale	
	Totale	Legittimi	Illegittimi e nati morti di stato civile ignoto	Totale	Legittime	Illegittime e nate morte di stato civile ignoto				
68	35	31	4	33	27	6	376	352	728	Catanzaro.
36	17	17	..	19	18	1	303	335	638	Cosenza.
122	68	61	7	54	47	7	500	517	1 017	Reggio di Calabria
50	28	27	1	22	22	..	377	359	736	Caltanissetta.
146	81	74	7	65	58	7	1 951	1 825	3 776	Catania.
44	27	25	2	17	15	2	220	244	464	Girgenti.
85	51	44	7	34	31	3	1 566	1 382	2 948	Messina.
668	374	358	16	294	288	6	3 550	3 336	6 886	Palermo.
76	38	38	..	38	38	..	355	372	727	Siracusa.
53	27	27	..	26	26	..	518	576	1 094	Trapani.
72	44	39	5	28	24	4	586	511	1 097	Cagliari.
30	20	17	3	10	9	1	417	394	811	Sassari.
24	10	9	1	14	13	1	191	167	358	Zara.
9 933	5 585	4 938	647	4 348	3 849	499	75 098	69 193	144 291	Totale dei 76 Comuni capluoghi di provincia.

COMUNI CAPILUOGHI DI CIRCONDARIO (ordinati per provincie e per compartimenti)	MATRIMONI	NATI VIVI										
		Totale dei nati vivi	MASCHI					FEMMINE				
			Totale	Legittimi	Ilegittimi riconosciuti da uno o da entrambi i genitori	Ilegittimi non riconosciuti e nati di stato civile ignoto	Totale	Legittime	Ilegittime riconosciute da uno o da entrambi i genitori	Ilegittime non riconosciute e nate di stato civile ignoto		
Piemonte.												
Aoqui	134	282	156	147	7	2	126	119	4	3		
Asti	332	630	319	316	3	..	311	305	6	..		
Casale Monferrato	257	450	261	255	5	1	219	214	5	..		
Novi Ligure	130	334	175	170	5	..	159	157	2	..		
Tortona	147	336	169	164	2	3	167	164	1	2		
Alba	75	266	132	129	1	2	134	130	2	2		
Mondovì	113	366	183	174	3	6	183	177	2	4		
Saluzzo	92	271	126	123	2	1	145	142	3	..		
Biella	190	373	196	185	11	..	177	166	11	..		
Domodossola	47	158	80	74	6	..	78	70	8	..		
Pallanza	35	80	39	36	3	..	41	39	2	..		
Varallo	26	79	40	40	39	38	1	..		
Vercelli	243	487	223	213	8	2	264	258	3	3		
Aosta	47	175	94	80	7	7	81	75	4	2		
Ivrea	114	199	90	82	7	1	109	104	1	4		
Pinerolo	116	270	141	135	6	..	129	121	5	3		
Susa	26	65	38	37	1	..	27	26	1	..		
Liguria.												
Albenga	47	154	78	75	3	..	76	75	..	1		
Chiavari	101	239	122	118	2	2	117	104	5	8		
Savona	403	901	467	430	25	12	434	398	19	17		
San Remo	177	390	188	163	19	6	202	185	11	6		
Lombardia.												
Clusone	36	187	93	98	89	83		
Treviglio	153	544	290	285	3	2	254	247	7	..		
Breno	26	109	60	59	1	..	49	48	1	..		
Chiari	106	465	230	224	6	..	235	232	3	..		
Salò	34	126	68	66	2	..	58	55	3	..		
Verolanuova	45	193	93	91	2	..	100	99	1	..		

DELLA POPOLAZIONE NELL' ANNO 1925.

capiluoghi di circondario.

Totale dei nati morti	NATI MORTI						MORTI			COMUNI CAPILUOGHI DI CIRCONDARIO (ordinati per provincie e per compartimenti)
	MASCHI			FEMMINE			Maschi	Femmine	Totale	
	Totale	Legittimi	Illegittimi e nati morti di stato civile ignoto	Totale	Legittime	Illegittime e nate morte di stato civile ignoto				
										Piemonte.
21	14	12	2	7	5	2	123	100	223	Acqui.
40	20	17	3	20	18	2	323	308	631	Asti.
20	8	8	..	12	11	1	320	289	609	Casale Monferrato.
22	11	10	1	11	10	1	142	129	271	Novi Ligure.
21	11	11	..	10	9	1	148	114	262	Tortona.
28	15	14	1	13	12	1	141	96	237	Alba.
13	6	5	1	7	7	..	164	152	316	Mondovi.
18	11	11	..	7	7	..	187	122	259	Saluzzo.
2	2	2	283	199	482	Biella.
5	3	3	..	2	2	..	95	68	163	Domodossola.
2	1	1	..	1	1	..	51	47	98	Pallanza.
1	1	1	30	51	81	Varallo.
10	6	6	..	4	4	..	304	286	590	Vercelli.
10	6	6	..	4	4	..	147	113	260	Aosta.
6	4	3	1	2	2	..	126	101	227	Ivrea.
12	10	10	..	2	2	..	185	156	341	Pinerolo.
2	2	1	1	51	37	88	Susa.
										Liguria.
10	5	5	..	5	5	..	47	47	94	Albenga.
10	6	6	..	4	4	..	129	110	239	Chiavari.
60	34	28	6	26	21	5	432	347	779	Savona.
24	13	9	4	11	7	4	236	215	451	San Remo.
										Lombardia.
8	4	4	..	4	4	..	58	54	107	Clusone.
23	15	15	..	8	8	..	154	153	307	Treviglio.
1	1	1	32	40	72	Breno.
..	158	134	292	Chiari.
2	2	2	77	45	122	Salò.
13	7	7	..	6	4	2	72	58	130	Verolanuova.

COMUNI CAPILUOGHI DI CIRCONDARIO (ordinati per provincie e per compartimenti)	MATRIMONI	NATI VIVI									
		Totale del nati vivi	M A S C H I					F E M M I N E			
			Totale	Legittimi	Illegittimi riconosciuti da uno o da entrambi i genitori	Illegittimi non riconosciuti e nati di stato civile ignoto	Totale	Legittime	Illegittime riconosciute da uno o da entrambi i genitori	Illegittime non riconosciute e nate di stato civile ignoto	
<i>Segue Lombardia.</i>											
Lecco	216	602	301	299	1	1	301	297	3	1	
Varese	153	413	216	209	6	1	197	195	2	..	
Casalmaggiore	108	352	171	164	7	..	181	172	8	1	
Crema	83	303	144	121	4	19	159	130	6	23	
Abbiategrasso	128	299	155	155	144	139	5	..	
Gallarate	183	372	191	190	1	..	181	180	1	..	
Lodi	174	586	290	278	8	4	298	291	4	3	
Monza	498	1 122	588	582	6	..	534	524	6	4	
Mortara	85	126	69	69	57	54	..	3	
Voghera	169	458	215	201	11	3	243	230	9	4	
<i>Veneto.</i>											
Feltre	108	458	233	228	5	..	225	213	12	..	
Pieve di Cadore	18	72	39	37	2	..	33	31	2	..	
Adria	152	885	468	384	69	15	417	329	70	18	
Cividale del Friuli	48	232	124	117	7	..	108	104	4	..	
Gorizia	116	584	292	248	44	..	292	248	44	..	
Gradisca	23	77	43	40	3	..	34	32	2	..	
Idria	29	108	55	47	8	..	53	47	6	..	
Pordenone	141	546	276	250	24	2	270	250	13	7	
Tolmezzo	41	177	80	72	8	..	97	89	6	2	
Chioggia	299	1 450	748	668	68	12	702	639	50	13	
Asiago	41	192	88	87	1	..	104	103	1	..	

DELLA POPOLAZIONE NELL'ANNO 1925.

capiluoghi di circondario.

Totale dei nati morti	NATI MORTI						MORTI			COMUNI CAPILUOGHI DI CIRCONDARIO (ordinati per provincie o per compartimenti)
	MASCHI			FEMMINE			Maschi	Femmine	Totale	
	Totale	Legittimi	Illegittimi e nati morti di stato civile ignoto	Totale	Legittime	Illegittime e nate morte di stato civile ignoto				
29	17	16	1	12	12	..	248	250	498	Segue Lombardia.
25	16	14	2	9	7	2	213	217	430	Lecco.
22	16	16	..	6	6	..	129	120	249	Varese.
19	10	10	..	9	8	1	171	217	388	Casalmaggiore.
15	9	9	..	6	6	..	166	144	310	Crema.
11	7	7	..	4	4	..	138	141	279	Abbiategrosso.
23	13	13	..	10	10	..	308	301	609	Gallarate.
68	39	39	..	29	29	..	522	465	987	Lodi.
5	2	2	..	3	3	..	68	55	123	Monza.
35	21	20	1	14	10	4	214	215	429	Mortara.
										Voghera.
										Veneto.
19	13	13	..	6	6	..	194	194	388	Feltre.
3	1	1	..	2	2	..	19	23	42	Pieve di Cadore.
64	41	30	11	23	19	4	259	240	499	Adria.
17	9	8	1	8	7	1	110	106	216	Cividale del Friuli.
53	30	23	7	23	17	6	299	215	514	Gorizia.
3	2	1	1	1	1	..	21	21	42	Gradisca.
6	3	1	2	3	1	2	40	40	80	Idria.
34	21	20	1	13	12	1	161	156	317	Pordenone.
11	3	3	..	8	8	..	59	55	114	Tolmezzo.
56	33	27	6	23	20	3	504	481	985	Chioggia.
..	49	40	89	Asiago.

COMUNI CAPILUOGHI DI CIRCONDARIO (ordinati per province e per compartimenti)	MATRIMONI	NATI VIVI										
		Totale dei nati vivi	MASCHI					FEMMINE				
			Totale	Legittimi	Illegittimi riconosciuti da uno o da entrambi i genitori	Illegittimi non riconosciuti e nati di stato civile ignoto	Totale	Legittime	Illegittime riconosciute da uno o da entrambi i genitori	Illegittime non riconosciute e nate di stato civile ignoto		
Venezia Giulia.												
Volosca-Abbazia.	16	83	41	30	11	..	42	25	17	..		
Capodistria	108	318	169	160	9	..	149	137	12	..		
Lussimpiccolo	41	145	78	78	67	65	2	..		
Parenzo	82	378	189	162	27	..	189	167	22	..		
Pisino	116	548	266	256	10	..	282	273	8	1		
Postumia	25	148	75	68	5	2	73	68	4	1		
Venezia Tridentina.												
Bolzano	203	706	326	255	71	..	380	301	79	..		
Borgo	25	153	73	67	6	..	80	77	3	..		
Bressanone	35	143	81	67	13	1	62	55	7	..		
Cavalese	16	47	25	25	22	22		
Cles	15	83	48	46	2	..	35	32	3	..		
Merano	152	475	215	144	71	..	210	147	63	..		
Riva	40	227	111	96	15	..	116	106	10	..		
Rovereto	76	311	161	139	22	..	150	135	15	..		
Tione	6	61	33	33	28	27	1	..		
Emilia.												
Imola	292	825	425	387	21	17	400	376	14	10		
Vergato	53	203	117	114	2	1	86	83	3	..		
Cento	154	615	322	280	49	2	293	259	30	4		
Comacchio	96	411	211	197	12	2	200	192	6	2		

DELLA POPOLAZIONE NELL'ANNO 1925.

capiluoghi di circondario.

NATI MORTI							MORTI			COMUNI CAPILUOGHI DI CIRCONDARIO (ordinati per provincie e per compartimenti)
Totale dei nati morti	MASCHI			FEMMINE			Maschi	Femmine	Totale	
	Totale	Legittimi	Illegittimi e nati morti di stato civile ignoto	Totale	Legittime	Illegittime e nate morte di stato civile ignoto				
3	3	3	44	36	80	Venezia Giulia.
8	7	7	..	1	1	..	116	87	203	Volosca-Abbazia.
3	2	2	..	1	1	..	62	63	125	Capodistria.
6	4	4	..	2	1	1	116	78	194	Lussimpiccolo.
13	9	9	..	4	3	1	189	149	338	Parenzo.
4	3	2	1	1	1	..	47	33	80	Pisino.
31	20	18	2	11	8	3	270	221	491	Postumia.
1	1	1	73	56	129	Venezia Tridentina.
6	4	4	..	2	1	1	67	79	146	Bolzano.
4	4	4	23	20	43	Borgo.
5	3	3	..	2	1	1	37	28	65	Bressanone.
17	10	5	5	7	4	3	263	222	485	Cavalese.
4	2	2	..	2	2	..	84	71	155	Cles.
17	10	8	2	7	6	1	144	133	277	Merano.
1	1	..	15	19	34	Riva.
19	7	6	1	12	9	3	480	336	766	Rovereto.
6	3	3	..	3	3	..	53	44	97	Tione.
19	14	12	2	5	5	..	179	163	342	Emilia.
23	15	13	2	8	6	2	107	87	194	Imola.
										Vergato.
										Cento.
										Comacchio.

COMUNI CAPILUOGHI DI CIRCONDARIO (ordinati per province e per compartimenti)	MATRIMONI	NATI VIVI									
		Totale del nati vivi	MASCHI					FEMMINE			
			Totale	Legittimi	Illegittimi riconosciuti da uno o da entrambi i genitori	Illegittimi non riconosciuti e nati distato civile ignoto	Totale	Legittime	Illegittime riconosciute da uno o da entrambi i genitori	Illegittime non riconosciute e nate distato civile ignoto	
<i>Segue Emilia.</i>											
Cesena	421	1 580	790	739	51	..	790	717	72	1	
Rimini	346	1 517	782	709	73	..	735	672	62	1	
Rocca San Casciano	35	166	88	82	6	..	78	74	3	1	
Mirandola	128	589	301	248	35	18	288	242	34	12	
Pavullo nel Frignano	87	588	310	287	16	7	278	253	16	9	
Borgo San Donnino	117	416	195	186	2	7	221	210	6	5	
Borgotaro	78	290	150	147	1	2	140	139	..	1	
Bobbio	32	123	63	59	2	2	60	59	1	..	
Faenza	318	931	464	433	19	7	467	439	13	15	
Lugo	206	612	301	271	17	13	311	288	15	8	
Guastalla	99	375	166	147	8	11	209	180	13	16	
Toscana.											
Empoli	181	428	226	218	8	..	202	196	6	..	
Pistoia	621	1 419	739	709	19	11	680	650	16	14	
Prato in Toscana	552	1 404	720	601	25	4	684	656	27	1	
Piombino	176	567	289	271	16	2	278	255	18	5	
Portoferraio	97	257	140	134	5	1	117	114	1	2	
Castelnuovo di Garfagnana	48	161	88	86	..	2	73	68	1	4	
Pontremoli	119	350	188	184	1	3	162	157	2	3	
San Miniato	184	522	250	237	11	2	272	260	10	2	
Volterra	116	375	193	178	6	9	182	172	6	4	
Montepulciano	151	400	201	190	11	..	199	190	6	3	
Marche.											
Fermo	164	716	380	368	8	4	336	313	7	16	
Camerino	88	269	135	129	2	4	134	125	1	8	
Urbino	158	557	277	253	20	4	280	249	27	4	

DELLA POPOLAZIONE NELL'ANNO 1925.

capiluoghi di circondario.

Totale dei nati morti	NATI MORTI.						MORTI			COMUNI CAPILUOGHI DI CIRCONDARIO (ordinati per province e per compartimenti)
	MASCHI			FEMMINE			Maschi	Femmine	Totale	
	Totale	Legittimi	Illegittimi e nati morti di stato civile ignoto	Totale	Legittime	Illegittime e nate morte di stato civile ignoto				
	Segue Emilia.									
55	35	30	5	20	18	2	467	359	826	Cesena.
83	42	35	7	41	36	5	429	449	878	Rimini.
9	2	2	..	7	6	1	53	34	87	Rocca San Casciano.
27	10	9	1	17	12	5	174	181	355	Mirandola.
24	17	16	1	7	7	..	107	104	211	Pavullo nel Frignano.
11	6	5	1	5	5	..	200	155	355	Borgo San Donnino.
13	5	5	..	8	8	..	57	56	113	Borgotaro.
4	3	3	..	1	1	..	39	36	75	Bobbio.
21	10	8	2	11	9	2	380	333	713	Faenza.
33	20	18	2	13	12	1	224	231	455	Lugo.
20	10	10	..	10	9	1	110	84	194	Guastalla.
	Toscana.									
21	12	11	1	9	9	..	208	153	366	Empoli.
68	33	30	3	35	31	4	515	459	974	Pistoia.
67	33	33	5	29	26	3	438	390	828	Prato in Toscana.
30	17	16	1	13	11	2	208	128	336	Piombino.
6	3	3	..	3	3	..	86	69	155	Portoerraio.
6	3	2	1	3	2	1	57	42	99	Castelnuovo di Garfagnana.
24	14	14	..	10	10	..	116	129	245	Pontremoli.
22	11	11	..	11	11	..	159	136	295	San Miniato.
18	9	6	3	9	8	1	166	197	363	Volterra.
17	8	8	..	9	8	1	146	116	262	Montepulciano.
	Marche.									
15	9	9	..	6	5	1	189	177	366	Fermo.
14	10	10	..	4	4	..	103	117	220	Camerino.
37	17	14	3	20	20	..	192	162	354	Urbino.

COMUNI CAPILUOGHI DI CIRCONDARIO (ordinati per provincie e per compartimenti)	MATRIMONI	NATI VIVI									
		Totale dei nati vivi	MASCHI					FEMMINE			
			Totale	Legittimi	Illegittimi riconosciuti da uno o da entrambi i genitori	Illegittimi non riconosciuti e nati di stato civile ignoto	Totale	Legittime	Illegittime riconosciute da uno o da entrambi i genitori	Illegittime non riconosciute e nate di stato civile ignoto	
Umbria.											
Foligno	249	927	450	437	11	2	477	453	22	2	
Orvieto	170	584	289	275	7	7	295	288	4	3	
Spoletto	182	859	424	388	14	22	435	401	10	24	
Terni	304	816	446	413	28	5	370	354	11	5	
Lazio.											
Civitavecchia	168	620	308	295	13	..	312	298	13	1	
Frosinone	114	494	251	248	1	2	243	236	2	5	
Rieti	128	521	276	265	9	2	245	234	5	6	
Velletri	171	891	472	445	27	..	419	390	29	..	
Viterbo	160	561	318	305	9	4	243	238	..	5	
Abruzzi e Molise.											
Avezzano	78	593	292	275	5	12	301	292	4	5	
Cittaducale	31	146	71	69	2	..	75	74	1	..	
Sulmona	134	612	309	297	2	10	303	290	8	5	
Isernia	69	303	157	156	..	1	146	144	1	1	
Larino	45	213	104	104	109	109	
Lanciano	169	662	337	330	5	2	325	312	4	9	
Vasto	135	534	269	268	..	1	265	264	..	1	
Penne	78	418	226	216	2	8	192	184	1	7	
Campania.											
Ariano di Puglia	173	739	393	387	6	..	346	334	12	..	
Sant'Angelo dei Lombardi	54	211	113	110	3	..	98	96	2	..	
Cerreto Sannita	30	163	76	70	1	5	87	83	..	4	
San Bartolomeo in Galdo	94	359	184	184	175	173	1	1	
Gaeta	23	106	57	54	2	1	49	47	2	..	
Nola	103	495	274	274	221	221	
Piedimonte d'Alife	38	231	119	117	2	..	112	104	6	2	
Sora	126	643	348	338	5	5	295	287	6	2	

DELLA POPOLAZIONE NELL'ANNO 1925.

capiluoghi, di circondario.

Totale dei nati morti	NATI MORTI						MORTI			COMUNI CAPILUOGHI DI CIRCONDARIO (ordinati per province e per compartimenti)
	MASCHI			FEMMINE			Maschi	Femmine	Totale	
	Totale	Legittimi	Illegittimi e nati morti di stato civile ignoto	Totale	Legittime	Illegittime e nate morte di stato civile ignoto				
23	17	17	..	6	5	1	311	276	587	Umbria.
16	11	11	..	5	5	..	175	170	345	Foligno.
33	12	12	..	21	19	2	284	257	541	Orvieto.
53	35	34	1	18	17	1	317	227	544	Spoleto.
										Terni.
										Lazio.
32	22	21	1	10	10	..	225	186	361	Civitavecchia.
30	18	18	..	12	1	1	138	125	263	Frosinone.
38	23	22	1	15	14	1	225	167	392	Rieti.
39	23	22	1	16	16	..	210	203	413	Velletri.
23	10	9	1	13	13	..	273	251	524	Viterbo.
										Abruzzi e Molise.
23	12	9	3	11	11	..	114	116	230	Avezzano.
3	2	2	..	1	1	..	41	53	94	Cittaducale.
47	29	28	1	18	17	1	207	181	388	Sulmona.
..	100	124	224	Isernia.
20	10	10	..	10	9	1	73	69	142	Larino.
59	36	31	5	23	20	3	245	230	475	Lanciano.
48	28	28	..	20	18	2	159	170	329	Vasto.
20	10	10	..	10	10	..	138	141	279	Penne.
										Campania.
36	17	15	2	19	19	..	149	173	322	Ariano di Puglia.
1	1	1	..	66	52	118	Sant'Angelo dei Lombardi.
17	10	9	1	7	7	..	39	42	81	Cerreto Sannita.
18	10	10	..	8	8	..	90	98	188	San Bartolomeo in Galdo.
12	5	5	..	7	6	1	55	32	87	Gaeta.
3	1	1	..	2	2	..	136	134	270	Nola.
10	5	4	1	5	5	..	59	82	141	Piedimonte d'Alife.
25	14	14	..	11	11	..	141	136	277	Sora.

COMUNI CAPILUOGHI DI CIRCONDARIO (ordinati per provincie e per compartimenti)	MATRIMONI	NATI VIVI									
		Totale dei nati vivi	MASCHI					FEMMINE			
			Totale	Legittimi	Illegittimi riconosciuti da uno o da entrambi i genitori	Illegittimi non riconosciuti e nati di stato civile ignoto	Totale	Legittime	Illegittime riconosciute da uno o da entrambi i genitori	Illegittime non riconosciute e nate di stato civile ignoto	
Segue Campania.											
Casoria	113	660	330	325	5	..	330	323	7	..	
Castellammare di Stabia	325	1 554	811	792	13	6	743	727	10	6	
Pozzuoli	173	883	455	447	8	..	428	419	8	1	
Campagna	64	356	184	182	2	..	172	170	2	..	
Sala Consilina	72	311	167	162	3	2	144	142	1	1	
Vallo della Lucania	40	206	110	105	1	4	96	89	3	4	
Puglie.											
Altamura	188	1 015	490	488	2	..	525	521	3	1	
Barletta	396	1 796	910	902	4	4	886	879	5	2	
Bovino	60	323	163	162	1	..	160	159	1	..	
San Severo	210	1 269	633	603	24	6	636	615	11	10	
Brindisi	212	1 029	501	473	22	6	528	501	24	3	
Gallipoli	76	375	185	166	15	4	190	183	2	5	
Basilicata.											
Lagonegro	44	161	85	84	1	..	76	74	1	1	
Matera	134	672	348	343	4	1	324	322	2	..	
Melfi	111	524	274	269	5	..	250	246	3	1	
Calabrie.											
Cotrone	101	523	261	242	19	..	262	239	23	..	
Monteleone di Calabria	89	479	234	220	14	..	245	234	11	..	
Nicastro	161	846	431	412	18	1	415	399	15	1	
Castrovillari	77	328	168	164	4	..	160	153	4	3	
Paola	90	494	257	252	4	1	237	229	5	3	
Rossano	112	493	266	244	18	4	277	214	5	8	
Gerace Marina	58	262	153	144	3	6	109	104	1	4	
Palmi	100	482	235	226	7	2	247	237	6	4	

DELLA POPOLAZIONE NELL'ANNO 1925.

capiluoghi di circondario.

Totale dei nati morti	NATI MORTI						MORTI			COMUNI CAPILUOGHI DI CIRCONDARIO (ordinati per province e per compartimenti)
	MASCHI			FEMMINE			Maschi	Femmine	Totale	
	Totale	Legittimi	Illegittimi e nati morti di stato civile ignoto	Totale	Legittime	Illegittime e nate morte di stato civile ignoto				
										Segue Campania.
52	26	25	1	26	26	..	204	166	370	Casoria.
79	46	43	3	33	31	2	470	512	982	Castellammare di Stabia.
37	21	20	1	16	16	..	226	222	448	Pozzuoli.
14	8	8	..	6	6	..	101	96	197	Campagna.
16	7	5	2	9	6	3	63	63	126	Sala Consilina.
14	5	4	1	9	8	1	47	35	82	Vallo della Lucania
										Puglie.
1	1	1	..	242	268	510	Altamura.
175	97	94	3	78	74	4	573	535	1 108	Barletta.
16	8	8	..	8	8	..	60	68	128	Bovino.
89	46	44	2	43	40	3	399	424	823	San Severo.
13	5	5	..	8	7	1	350	348	698	Brindisi.
14	4	4	..	10	9	1	123	133	256	Gallipoli.
										Basilicata.
..	49	54	103	Lagonegro.
58	37	35	2	21	20	1	181	197	378	Matera.
47	32	31	1	15	15	..	185	176	361	Melfi.
										Calabrie.
10	9	3	6	1	..	1	116	109	225	Cotrone.
34	18	16	2	16	16	..	113	113	226	Monteleone di Calabria
51	30	27	3	21	21	..	254	216	470	Nicastro.
7	4	4	..	3	3	..	97	99	196	Castrovillari.
32	24	24	..	8	8	..	71	106	177	Paola.
34	20	18	2	14	13	1	110	98	208	Rossano.
12	8	8	..	4	4	..	85	100	185	Gerace Marina.
1	1	1	152	155	307	Palmi.

COMUNI CAPILUOGHI DI CIRCONDARIO (ordinati per provincie e per compartimenti)	MATRIMONI	NATI VIVI										
		Totale dei nati vivi	MASCHI					FEMMINE				
			Totale	Legittimi	Illegittimi riconosciuti da uno o da entrambi i genitori	Illegittimi non riconosciuti e nati di stato civile ignoto	Totale	Legittime	Illegittime riconosciute da uno o da entrambi i genitori	Illegittime non riconosciute e nate di stato civile ignoto		
Sicilia.												
Piazza Armerina	173	775	400	388	8	4	375	358	9	8		
Terranova di Sicilia	242	1 164	620	611	3	6	544	525	6	13		
Acireale	261	1 113	575	565	7	3	538	528	7	3		
Caltagirone	261	1 025	529	517	4	8	496	484	7	5		
Nicosia	116	443	226	217	3	6	217	202	6	9		
Bivona	42	145	75	73	2	..	70	69	1	..		
Sciacca	182	658	350	346	..	4	308	301	1	6		
Castroreale	83	360	182	175	4	3	178	172	4	2		
Mistretta	83	297	158	153	1	4	139	137	1	1		
Patti	76	323	172	160	8	4	151	146	4	1		
Cefalù	63	249	134	131	3	..	115	111	..	4		
Corleone	95	386	213	212	..	1	173	171	2	..		
Termini Imerese	135	531	260	247	10	3	271	263	6	2		
Modica	318	1 257	625	604	4	17	632	605	5	22		
Noto	160	596	301	281	3	17	295	266	8	21		
Alcamo	306	1 152	604	600	3	1	548	541	7	..		
Mazara del Vallo	155	779	389	377	6	6	390	383	2	5		
Sardegna.												
Iglesias	185	714	357	342	11	4	357	342	7	8		
Lanusei	28	104	47	47	57	55	1	1		
Oristano	47	199	90	84	6	..	109	103	6	..		
Alghero	98	444	226	221	3	2	218	217	1	..		
Nuoro	52	219	111	109	..	2	108	108		
Ozieri	44	255	127	124	2	1	128	126	2	..		
Tempio Pausania	86	150	72	71	..	1	78	77	1	..		
Totale dei 163 Comuni capiluoghi di circondario	21 471	79 097	40 401	38 362	1 564	475	38 696	36 734	1 418	544		

DELLA POPOLAZIONE NELL'ANNO 1925.

capiluoghi di circondario.

Totale dei nati morti	NATI MORTI						MORTI			COMUNI CAPILUOGHI DI CIRCONDARIO (ordinati per provincie e per compartimenti)
	MASCHI			FEMMINE			Maschi	Femmine	Totale	
	Totale	Legittimi	Illegittimi e nati morti di stato civile ignoto	Totale	Legittime	Illegittime e nate morte di stato civile ignoto				
65	37	35	2	28	28	..	279	289	568	Sicilia. Piazza Armerina.
53	28	28	..	25	24	1	279	286	565	Terranova di Sicilia.
53	30	30	..	23	23	..	279	307	586	Acireale.
83	45	43	2	38	37	1	347	286	633	Caltagirone.
42	18	16	2	24	22	2	111	135	246	Nicosia.
10	5	5	..	5	5	..	51	36	87	Bivona.
20	6	5	1	14	11	3	168	155	323	Soiaccia.
19	9	9	..	10	9	1	80	81	161	Castroreale.
20	16	16	..	4	4	..	108	99	207	Mistretta.
15	11	10	1	4	3	1	82	89	171	Patti.
15	9	9	..	6	6	..	75	80	155	Cefalù
16	11	11	..	5	5	..	128	123	251	Corleone.
25	13	12	1	12	11	1	186	156	342	Termini Imerese.
78	38	37	1	40	39	1	356	416	772	Modica.
57	30	29	1	27	24	3	194	216	410	Noto.
96	56	55	1	40	40	..	288	276	564	Aleamo.
33	17	16	1	16	15	1	192	203	395	Mazara del Vallo.
Sardegna.										
28	16	11	5	12	10	2	270	176	446	Iglesias.
2	2	2	25	31	56	Lanusei.
9	4	4	..	5	4	1	77	70	147	Oristano.
4	2	2	..	2	2	..	145	128	273	Alghero.
8	3	3	..	5	5	..	56	67	123	Nuoro.
9	3	3	..	6	6	..	122	92	214	Ozieri.
5	3	3	..	2	2	..	85	79	164	Tempio Pausania.
3 937	2 215	2 047	168	1 722	1 582	140	27 443	25 303	52 746	Totale dei 163 Comuni capiluoghi di circondario.

E). — Negli 85 Comuni non capiluoghi che contavano non meno

COMUNI NON CAPILUOGHI (ordinati per provincie e per compartimenti)	MATRIMONI	NATI VIVI										
		Totale dei nati vivi	MASCHI					FEMMINE				
			Totale	Legittimi	Illegittimi riconosciuti da uno o da entrambi i genitori	Illegittimi non riconosciuti e nati distato civile ignoto	Totale	Legittime	Illegittime riconosciute da uno o da entrambi i genitori	Illegittime non riconosciute e nate distato civile ignoto		
Liguria.												
Rivarolo Ligure (Genova)	199	422	215	209	5	1	207	208	3	1		
San Pier d'Arena »	385	862	443	414	24	5	419	396	21	2		
Sestri Ponente »	200	444	226	209	15	2	218	210	8	..		
Lombardia.												
Busto Arsizio (Milano)	264	631	325	322	3	..	306	301	5	..		
Legnano »	245	558	280	272	8	..	278	275	2	1		
Vigevano (Pavia)	278	351	170	162	6	2	181	172	8	1		
Veneto.												
Vittorio Veneto (Treviso)	173	635	329	312	16	1	306	287	16	3		
Cavarzere (Venezia)	113	954	492	313	171	8	462	278	175	9		
Mestre »	162	770	373	339	28	6	397	358	36	3		
Emilia.												
Argenta (Ferrara)	135	631	319	200	115	4	312	204	106	2		
Bondeno »	153	840	418	303	102	13	422	311	98	13		
Copparo »	140	857	419	208	172	9	433	252	172	14		
Portomaggiore »	150	875	470	295	154	21	405	272	123	10		
Carpi (Modena)	207	932	457	380	57	20	475	402	60	13		
Toscana												
Cortona (Arezzo)	243	839	409	409	430	430		
Sesto Fiorentino (Firenze)	186	399	199	194	5	..	200	198	2	..		
Camaiore (Lucca)	157	512	269	258	9	2	243	229	12	2		
Capannori »	333	878	460	454	4	2	418	410	4	4		
Viareggio »	235	666	366	345	19	2	330	311	15	4		

DELLA POPOLAZIONE NELL'ANNO 1925.

di 20,000 abitanti presenti alla data del censimento del 1° dicembre 1921.

Totale dei nati morti	NATI MORTI						MORTI			COMUNI NON CAPILUOGHI (ordinati per provincie e per compartimenti)
	MASCHI			FEMMINE			Maschi	Femmine	Totale	
	Totale	Legittimi	Illegittimi e nati morti di stato civile ignoto	Totale	Legittime	Illegittime e nate morte di stato civile ignoto				
22	15	14	1	7	6	1	209	157	366	Liguria.
46	27	27	..	19	19	..	471	332	803	Rivarolo Ligure. (<i>Genova</i>)
22	11	10	1	11	10	1	214	170	384	San Pier d'Arena. ' "
										Sestri Ponente. ' "
										Lombardia.
30	22	21	1	8	8	..	227	202	429	Busto Arsizio. (<i>Milano</i>)
24	18	17	1	6	6	..	104	167	361	Legnano. ' "
22	16	15	1	6	6	..	213	191	404	Vigevano. (<i>Pavia</i>)
										Veneto.
19	10	9	1	9	9	..	173	154	327	Vittorio Veneto. (<i>Treviso</i>)
72	40	26	14	32	18	14	211	139	400	Cavarzere. (<i>Venezia</i>)
19	11	11	..	8	8	..	233	213	446	Mestre. ' "
										Emilia.
35	12	6	6	23	17	6	170	131	301	Argenta. (<i>Ferrara</i>)
39	19	10	9	20	11	9	185	163	348	Bondeno. ' "
37	24	15	9	13	9	4	204	193	397	Copparo. ' "
28	19	12	7	9	6	3	165	166	331	Portomaggiore. ' "
52	31	27	4	21	13	8	284	211	495	Carpi. (<i>Modena</i>)
										Toscana.
48	26	26	..	22	22	..	297	227	524	Cortona. (<i>Arezzo</i>)
25	14	14	..	11	11	..	143	122	265	Sesto Fiorentino. (<i>Firenze</i>)
26	15	13	2	11	10	1	144	141	285	Camaiore. (<i>Lucca</i>)
23	14	14	..	9	9	..	270	285	555	Capannori. ' "
35	20	18	2	15	13	2	193	200	393	Viareggio. ' "

E). — Negli 85 Comuni non capiluoghi che contavano non meno

COMUNI NON CAPILUOGHI (ordinati per provincie e per compartimenti)	MATRIMONI	NATI VIVI									
		Totale dei nati vivi	MASCHI					FEMMINE			
			Totale	Legittimi	Illegittimi riconosciuti da uno o da entrambi i genitori	Illegittimi non riconosciuti e nati di stato civile ignoto	Totale	Legittime	Illegittime riconosciute da uno o da entrambi i genitori	Illegittime non riconosciute e nate di stato civile ignoto	
Segue Toscana.											
Carrara . . . (Massa e Carrara)	441	1 678	882	788	86	8	796	735	57	4	
Bagni San Giuliano . . . (Pisa)	189	461	227	227	234	230	4	..	
Cascina »	227	580	294	277	15	2	286	279	7	..	
Marche.											
Fabriano (Ancona)	190	653	334	327	4	3	319	307	9	3	
Jesi »	233	668	345	333	7	5	323	317	6	..	
Senigallia »	203	670	345	320	19	6	325	313	11	1	
Fano (Pesaro e Urbino)	227	762	412	398	10	4	350	336	9	5	
Umbria.											
Città di Castello . . . (Perugia)	253	944	453	429	5	19	491	457	13	21	
Gubbio »	237	1 097	560	527	17	16	537	505	17	15	
Campania.											
Aversa (Caserta)	166	858	466	452	..	14	412	392	..	20	
Maddaloni »	170	877	431	414	3	4	396	389	4	3	
S. Maria Capua Vetere . . . »	156	719	342	331	6	5	377	369	5	3	
Sessa Aurunca »	146	734	390	389	..	1	344	344	
Afragola (Napoli)	192	1 099	559	553	6	..	540	535	5	..	
Portici »	140	731	361	347	9	5	370	359	7	4	
Resina »	211	1 078	558	551	7	..	520	513	7	..	
Torre Annunziata »	296	1 425	731	714	14	3	694	672	17	5	
Torre del Greco »	286	1 423	734	711	18	5	689	674	9	6	
Cava dei Tirreni . . . (Salerno)	211	1 122	560	545	8	7	562	547	8	7	
Nocera Inferiore »	161	949	481	475	2	4	468	463	3	2	

DELLA POPOLAZIONE NELL'ANNO 1925.

di 20,000 abitanti presenti alla data del censimento del 1° dicembre 1921.

Totale dei nati morti	NATI MORTI						MORTI			COMUNI NON CAPILUOGHI (ordinati per provincie e per compartimenti)
	MASCHI			FEMMINE			Maschi	Femmine	Totale	
	Totale	Legittimi	Illegittimi e nati morti di stato civile ignoto	Totale	Legittime	Illegittime e nate morte di stato civile ignoto				
75	41	37	4	34	31	3	496	389	885	<i>Segue Toscana.</i>
16	11	11	..	5	5	..	130	112	242	Carrara . . . (<i>Massa e Carrara</i>)
18	9	7	2	9	8	1	148	147	295	Bagni San Giuliano . . . (<i>Pisa</i>)
										Cascina
										Marche.
42	26	24	2	16	15	1	204	200	404	Fabriano (<i>Ancona</i>)
38	24	24	..	14	14	..	214	180	394	Jesi
37	19	17	2	18	17	1	224	185	409	Senigallia
16	7	7	..	9	9	..	286	222	508	Fano (<i>Pesaro e Urbino</i>)
										Umbria.
56	27	24	3	29	27	2	268	247	515	Città di Castello . . . (<i>Perugia</i>)
69	33	31	2	36	31	5	277	260	537	Gubbio
										Campania.
61	30	28	2	31	28	3	380	334	714	Aversa (<i>Caserta</i>)
41	18	17	1	23	23	..	202	197	399	Maddaloni
27	15	14	1	12	12	..	218	219	437	S. Maria Capua Vetere . . .
50	27	27	..	23	21	2	350	341	691	Sessa Aurunca
27	15	15	..	12	12	..	407	391	798	Afragola (<i>Napoli</i>)
55	30	30	..	25	25	..	211	214	425	Portici
64	29	29	..	35	35	..	434	407	841	Resina
82	48	42	6	34	33	1	535	488	1 023	Torre Annunziata
52	32	32	..	20	20	..	477	438	915	Torre del Greco
59	32	31	1	27	27	..	280	269	549	Cava dei Tirreni . . . (<i>Salerno</i>)
52	36	35	1	16	16	..	420	278	698	Nocera Inferiore

E). — Negli 85 Comuni non capiluoghi che contavano non meno

COMUNI NON CAPILUOGHI (ordinati per provincie e per compartimenti)	MATRIMONI	NATI VIVI										
		Totale del nati vivi	MASCHI					FEMMINE				
			Totale	Legittimi	Illegittimi riconosciuti da uno o da entrambi i genitori	Illegittimi non riconosciuti e nati distato civile ignoto	Totale	Legittime	Illegittime riconosciute da uno o da entrambi i genitori	Illegittime non riconosciute e nate distato civile ignoto		
Puglie.												
Andria (<i>Bari delle Puglie</i>)	419	2 119	1 051	1 035	10	6	1 068	1 053	11	4		
Bisceglie »	314	1 103	532	580	2	..	521	517	4	..		
Bitonto »	254	1 131	603	595	7	1	528	520	6	2		
Canosa di Puglia »	233	1 161	613	603	7	3	548	544	3	1		
Corato »	362	1 376	683	666	15	2	693	679	9	5		
Gioia del Colle »	156	812	390	375	13	2	422	413	9	..		
Gravina in Puglia »	134	783	401	398	3	..	381	375	7	..		
Molfetta »	388	1 566	768	765	3	..	798	793	5	..		
Monopoli »	186	873	429	426	1	2	374	368	2	4		
Ruvo di Puglia »	227	868	415	415	453	453		
Terlizzi »	181	770	379	372	7	..	391	383	8	..		
Trani »	267	957	469	460	8	1	483	477	9	2		
Cerignola (<i>Foggia</i>)	256	1 693	834	881	9	4	799	772	17	10		
Monte Sant'Angelo »	179	933	464	459	4	1	469	465	1	3		
Francoavilla Fontana (<i>Lecce</i>)	152	899	473	466	7	..	426	423	3	..		
Ostuni »	145	779	406	393	2	11	373	367	1	5		
Martina Franca (<i>Taranto</i>)	164	950	495	477	3	15	455	433	6	16		
Sicilia.												
Castrogiovanni (<i>Caltanissetta</i>)	156	607	286	278	7	1	321	313	3	5		
Mazzerino »	136	600	309	298	8	3	291	285	4	2		
San Cataldo »	128	652	333	330	..	3	319	312	5	2		
Adernò (<i>Catania</i>)	191	850	425	425	425	424	..	1		
Agira »	116	491	236	230	1	5	255	247	3	5		
Biancavilla »	129	565	277	265	5	..	295	291	3	1		
Bronte »	139	653	349	342	6	1	304	295	6	3		
Giarre »	179	567	291	287	4	..	276	274	1	1		
Grammichele »	116	412	220	214	6	..	192	190	2	..		
Leonforte »	139	547	275	266	3	6	272	265	4	3		
Paternò »	204	936	511	489	22	..	425	414	11	..		
Canicatti (<i>Girgenti</i>)	194	759	404	396	4	4	355	348	5	2		
Favara »	199	796	418	413	4	1	373	373	5	..		
Licata »	216	1 079	544	528	8	8	535	524	5	6		

DELLA POPOLAZIONE NELL'ANNO 1925.

di 20,000 abitanti presenti alla data del censimento del 1° dicembre 1921.

Totale dei nati morti	NATI MORTI						MORTI			COMUNI NON CAPILUOGHI (ordinati per provincie e per compartimenti)
	MASCHI			FEMMINE			Maschi	Femmine	Totale	
	Totale	Legittimi	Illegittimi e nati morti di stato civile ignoto	Totale	Legittime	Illegittime e nate morte di stato civile ignoto				
146	87	85	2	59	55	4	641	656	1 297	Puglie.
97	68	63	..	34	34	..	317	320	637	Andria. (Bari delle Puglie)
97	58	45	8	44	39	5	402	438	840	Bisceglie.
90	49	49	..	41	39	2	334	355	689	Bitonto
169	90	87	3	79	76	3	413	4.6	839	Canosa di Puglia
12	7	7	..	5	4	1	222	225	447	Corato.
48	27	27	..	21	21	..	184	208	392	Gioia del Colle
71	39	39	..	32	32	..	357	391	748	Gravina in Puglia
3	1	1	..	2	2	..	216	295	511	Molfetta
55	28	28	..	27	27	..	288	272	560	Monopoli
63	24	22	2	39	39	..	253	236	489	Ruvo di Puglia
45	25	25	..	20	20	..	369	368	737	Terlizzi
120	80	74	6	40	37	3	544	488	1 032	Trani
39	20	20	..	19	19	..	286	302	588	Cerignola (Foggia)
61	33	27	6	28	25	3	296	290	586	Monte Sant'Angelo
58	36	36	..	22	22	..	250	295	545	Francavilla Fontana . . (Lecce)
59	37	34	3	22	21	1	203	255	458	Ostuni.
42	26	26	..	16	16	..	188	208	396	Martina Franca. . . . (Taranto)
38	24	23	1	14	13	1	141	162	303	Sicilia.
28	16	16	..	12	12	..	193	187	380	Castrogiovanni . (Caltanissetta)
38	22	22	..	16	16	..	271	269	540	Mazzarino
22	13	13	..	9	9	..	119	146	265	San Cataldo
29	19	19	..	10	9	1	181	162	343	Adernò (Catania)
55	31	29	2	24	22	2	201	174	375	Agira
26	12	9	3	14	13	1	137	146	283	Biancavilla
15	8	6	2	7	7	..	111	147	258	Bronte
26	18	18	..	8	8	..	185	174	359	Giarre.
18	10	10	..	8	8	..	300	264	564	Grammichele
13	10	10	..	3	3	..	272	231	503	Leonforte
45	21	21	..	24	22	2	203	156	359	Paternò
92	60	59	1	32	31	1	269	275	544	Canicatti (Sirgenti)
										Favara
										Licata

E). — Negli 85 Comuni non capiluoghi che contavano non meno

COMUNI NON CAPILUOGHI (ordinati per provincie e per compartimenti)	MATRIMONI	NATI VIVI										
		Totale dei nati vivi	MASCHI					FEMMINE				
			Totale	Legittimi	Illegittimi riconosciuti da uno o da entrambi i genitori	Illegittimi non riconosciuti e nati di stato civile ignoto	Totale	Legittime	Illegittime riconosciute da uno o da entrambi i genitori	Illegittime non riconosciute e nate di stato civile ignoto		
<i>Segue Sicilia.</i>												
Barcellona Pozzo di Gotto . (Messina)	172	797	404	400	..	4	393	383	..	10		
Milazzo »	128	585	299	287	8	4	286	278	4	4		
Bagheria (Palermo)	157	695	372	371	1	..	323	317	6	..		
Monreale »	132	576	288	287	1	..	288	288		
Partinico »	161	603	302	298	2	2	301	296	2	3		
Augusta (Siracusa)	135	468	223	221	..	2	245	240	4	1		
Avola »	197	703	357	347	5	5	346	332	7	7		
Comiso »	190	674	350	343	..	7	324	317	..	7		
Lentini »	189	349	327	322	..	5	322	315	..	7		
Ragusa »	286	1 011	516	513	..	3	495	493	..	2		
Sciacca »	170	647	336	328	3	5	311	303	2	6		
Vittoria »	286	760	376	363	6	7	384	376	2	6		
Castelvetrano (Trapani)	175	704	382	360	16	6	322	296	10	16		
Marsala »	510	1 629	866	852	7	7	763	740	12	11		
Monte San Giuliano »	221	688	361	351	10	..	327	320	7	..		
Totale degli 85 Comuni non capi- luoghi che contavano non meno di 20,000 abitanti presenti al censimento del 1° dicembre 1921	17 671	70 990	36 249	34 516	1 387	346	34 741	33 119	1 278	344		

F). — Riassunto

Nei 76 Comuni capiluoghi di provincia (ab. 3.668.808)	56 384	186 546	95 718	87 524	5 722	2 472	90 828	82 907	5 409	2 512
Nei 163 Comuni capiluoghi di circondario (ab. 3.076.109)	21 471	79 097	40 401	38 362	1 564	475	38 696	36 734	1 418	544
Negli 85 Comuni non capiluoghi che contavano non meno di 20,000 abitanti presenti al censimento del 1° dicembre 1921 (ab. 2.512.358)	17 671	70 990	36 249	34 516	1 387	346	34 741	33 119	1 278	344
Negli 8830 rimanenti Comuni del Regno (ab. 26.082.396)	200 243	771 717	395 540	379 681	13 060	2 796	376 177	361 159	12 308	2 710
Totale dei 9154 Comuni del Regno (ab. 39.878.000) (*)	295 769	1 108 350	567 908	540 086	21 733	6 089	540.442	513 919	20 413	6 110

(*) La popolazione nel complesso del Regno è stata calcolata secondo quanto è esposto nel paragrafo II del Capo I della In-

DELLA POPOLAZIONE NELL'ANNO 1925.

di 20,000 abitanti presenti alla data del censimento del 1° dicembre 1921.

Totale dei nati morti	NATI MORTI						MORTI			COMUNI NON CAPILUOGHI (ordinati per provincie e per compartimenti)
	MASCHI			FEMMINE			Maschi	Femmine	Totale	
	Totale	Legittimi	Illegittimi e nati morti di stato civile ignoto	Totale	Legittime	Illegittime e nate morte di stato civile ignoto				
3	1	1	..	2	2	..	188	195	381	<i>Segue Sicilia.</i>
32	18	18	..	14	12	2	120	121	241	Barcellona Pozzo di Gotto (<i>Messina</i>)
29	18	18	..	11	11	..	177	165	342	Milazzo »
16	10	10	..	6	5	1	183	166	349	Bagheria (<i>Palermo</i>)
40	24	24	..	16	16	..	175	163	343	Monreale »
19	11	9	2	8	8	..	113	124	237	Partinico »
3	3	3	..	191	182	373	Augusta (<i>Siracusa</i>)
27	16	16	..	11	11	..	209	210	419	Avola »
10	4	4	..	6	6	..	138	193	331	Comiso »
58	31	30	1	27	27	..	309	304	613	Lentini »
38	15	15	..	23	23	..	167	203	370	Ragusa »
68	32	31	1	36	35	1	270	282	552	Sciacca »
19	11	10	1	8	7	1	216	245	461	Vittoria »
97	47	47	..	50	49	1	387	391	778	Castelvetrano (<i>Trapani</i>)
38	24	24	..	14	14	..	173	199	372	Marsala »
										Monte San Giuliano »
3 778	2 124	1 994	130	1 654	1 550	104	21 721	20 801	42 522	Totale degli 85 Comuni non capi- luoghi che contavano non me- no di 20,000 abitanti presenti al censimento del 1° dicem- bre 1921.

generale.

9 933	5 585	4 988	647	4 348	3 849	499	75 098	69 193	144 291	Nei 76 Comuni capiluoghi di pro- vincia.
3 937	2 215	2 047	168	1 722	1 582	140	27 443	25 303	52 746	Nei 163 Comuni capiluoghi di cir- condario.
3 778	2 124	1 994	130	1 654	1 550	104	21 721	20 801	42 522	Negli 85 Comuni non capiluoghi che contavano non meno di 20,000 abitanti presenti al cen- simento del 1° dicembre 1921.
30 430	17 075	16 110	965	13 355	12 478	877	220 874	209 207	430 081	Negli 8830 rimanenti Comuni del Regno.
48 078	26 999	25 089	1 910	21 079	19 459	1 620	345 136	324 504	669 640	Totale dei 9154 Comuni del Re- gno.

roduzione al presente volume.

TAVOLA II. — MOVIMENTO DELLA POPOLAZIONE

Per provincie, comparti

PROVINCIE (ordinate per compartimenti)	GENNAIO						FEBBRAIO						MARZO						
	MATRIMONI	NATI VIVI		NATI MORTI		MORTI		MATRIMONI	NATI VIVI		NATI MORTI		MORTI		MATRIMONI	NATI VIVI		NATI MORTI	
		Maschi	Femmine	Maschi	Femmine	Maschi	Femmine		Maschi	Femmine	Maschi	Femmine	Maschi	Femmine		Maschi	Femmine	Maschi	Femmine
Alessandria	717	677	628	25	22	542	515	1 016	619	581	36	22	458	409	155	712	610	35	2
Cuneo	534	636	594	25	22	508	500	719	597	562	27	29	447	412	169	690	680	33	3
Novara	870	539	511	25	16	563	509	1 021	453	455	8	11	469	482	205	551	526	19	1
Torino	740	927	864	50	29	1 007	964	985	872	881	48	29	872	816	405	910	883	49	2
Genova	479	809	685	39	37	675	551	808	725	708	32	30	593	493	194	767	712	30	3
Imperia	73	119	125	7	4	130	95	119	97	116	5	3	112	86	37	99	107	5	6
Spezia	127	226	217	14	7	113	116	153	190	187	14	9	121	124	79	233	209	21	1
Bergamo	497	967	936	25	30	511	480	583	873	793	35	33	446	420	312	910	926	38	3
Brescia	453	987	989	33	33	632	546	656	903	857	33	31	532	460	252	941	920	36	3
Como	949	640	620	25	17	487	448	742	609	515	35	15	450	430	113	619	623	27	1
Cremona	353	447	424	15	24	294	281	369	363	390	16	13	266	249	138	404	416	26	1
Mantova	290	476	437	24	25	327	253	391	407	370	22	23	254	210	160	449	447	27	1
Milano	1 497	1 895	1 760	81	53	1 370	1 314	1 499	1 682	1 684	55	59	1 180	1 165	475	1 906	1 840	83	47
Pavia	542	410	334	18	20	352	283	526	351	323	23	14	256	258	101	385	375	17	19
Sondrio	101	180	166	14	7	116	113	141	148	132	6	5	98	89	57	140	157	13	7
Belluno	296	283	288	15	6	189	191	302	208	186	9	4	162	156	140	228	216	11	15
Padova	419	914	861	54	47	401	418	620	756	833	37	39	372	386	454	956	912	51	35
Rovigo	266	513	514	36	40	261	227	337	499	455	28	33	189	206	217	529	505	38	34
Treviso	509	848	802	23	16	351	308	722	820	731	24	15	288	243	361	807	779	29	22
Udine	1 029	1 204	1 011	55	52	750	676	1 504	1 050	984	31	42	658	563	397	1 125	1 036	42	37
Venezia	276	761	741	37	25	465	451	422	745	733	29	16	368	366	274	866	797	39	21
Verona	426	680	640	21	23	351	349	619	586	566	28	28	336	294	305	693	649	33	25
Vicenza	445	693	660	37	23	396	391	773	654	609	25	25	362	293	345	711	656	47	25
Fiume	30	82	111	3	..	61	74	84	81	73	6	2	64	56	17	85	86	4	8
Pola	117	460	439	20	23	261	253	357	436	437	14	7	271	205	100	415	414	23	12
Trieste	119	299	269	8	8	248	247	230	303	269	8	5	237	212	120	319	312	7	12
Trento	393	774	747	21	33	433	505	583	720	648	36	17	432	445	196	768	743	25	22
Bologna	412	681	608	40	27	480	449	559	693	631	29	22	408	367	323	735	700	41	19
Ferrara	207	509	454	30	24	268	238	201	487	483	20	20	223	210	217	497	423	36	15
Forlì	218	563	539	38	27	326	287	265	518	528	21	25	253	240	246	575	587	23	30
Modena	235	535	496	41	33	383	304	286	475	481	31	37	292	254	268	540	559	35	35
Parma	234	412	350	20	20	256	238	309	343	333	27	26	223	204	219	419	394	29	16
Piacenza	267	315	285	15	16	202	174	254	325	298	20	13	197	170	76	302	339	17	11
Ravenna	169	281	245	14	11	175	174	230	220	250	9	8	165	138	133	273	238	12	5
Reggio nell' Emilia . .	207	458	418	24	19	310	257	233	372	393	23	21	270	198	211	430	463	26	15

NEI SINGOLI MESI DELL'ANNO 1925.

menti e per il Regno.

		APRILE								MAGGIO								GIUGNO							
MORTI		MATRIMONI	NATI VIVI		NATI MORTI		MORTI		MATRIMONI	NATI VIVI		NATI MORTI		MORTI		MATRIMONI	NATI VIVI		NATI MORTI		MORTI				
Maschi	Femmine		Maschi	Femmine	Maschi	Femmine	Maschi	Femmine		Maschi	Femmine	Maschi	Femmine	Maschi	Femmine		Maschi	Femmine	Maschi	Femmine	Maschi	Femmine	Maschi	Femmine	
506	464	1088	657	635	27	21	446	412	466	618	632	26	21	425	306	247	623	567	25	10	467	345			
535	448	752	689	657	31	30	448	436	473	693	645	31	20	424	378	223	581	660	27	29	413	395			
541	525	722	515	532	23	24	514	485	702	497	461	16	15	432	419	286	532	493	19	19	378	363			
974	844	1395	898	858	46	40	932	839	979	944	896	47	25	821	756	632	899	846	39	26	780	753			
729	605	924	746	687	40	31	650	533	338	737	683	37	29	547	513	679	729	690	45	27	553	472			
147	130	130	121	104	5	2	84	84	64	115	120	4	4	96	89	98	123	104	5	4	91	83			
156	123	187	199	205	5	5	145	127	69	195	185	13	10	122	99	130	178	174	7	7	110	92			
579	517	325	834	817	25	33	523	429	440	873	839	54	30	553	454	220	954	857	49	29	677	619			
627	536	459	910	895	30	24	600	510	377	915	856	40	25	590	504	214	943	867	52	25	562	551			
529	516	520	587	584	25	18	499	475	493	594	595	23	12	482	450	163	630	533	21	20	449	397			
267	233	277	363	413	24	17	271	240	188	425	415	19	11	234	175	67	389	373	16	10	216	200			
266	235	313	436	386	24	21	244	211	196	446	440	34	18	234	204	131	413	382	15	21	256	200			
1 477	1 386	1 582	1 787	1 603	60	74	1 351	1 084	1 621	1 832	1 871	79	46	1 247	1 101	867	1 899	1 777	81	56	1 322	1 167			
310	286	443	369	327	16	18	283	244	373	401	390	17	6	255	223	143	328	349	20	7	271	241			
137	122	80	140	112	5	7	108	102	134	140	143	11	4	99	92	58	142	149	2	7	93	101			
184	187	145	222	218	8	5	168	156	104	235	230	8	6	144	147	76	197	221	4	10	152	147			
462	369	476	926	917	45	34	402	363	442	968	839	48	34	397	333	219	944	793	30	34	419	366			
224	231	202	540	527	31	16	226	179	203	522	537	30	13	228	202	141	484	464	26	16	248	230			
372	314	367	725	772	34	24	317	288	257	755	768	25	17	291	260	156	673	686	15	16	281	246			
706	667	614	925	969	40	27	558	558	455	989	937	50	25	611	540	305	1 078	980	41	26	542	504			
435	390	316	770	757	28	24	386	321	355	763	757	30	23	382	338	222	742	652	20	15	377	347			
351	306	442	677	603	18	21	324	287	343	659	618	31	26	344	288	175	651	596	34	16	345	291			
385	337	379	667	632	19	16	388	329	304	671	649	28	16	304	298	156	650	598	24	15	315	292			
65	80	32	78	90	2	1	77	56	31	81	72	2	2	65	71	38	84	98	2	3	50	46			
300	269	120	400	396	10	6	257	202	147	415	347	11	7	225	186	125	303	321	7	13	159	157			
298	234	183	297	282	8	12	241	209	194	323	287	7	9	221	174	194	278	279	8	6	206	174			
510	483	373	726	681	22	22	487	431	426	720	713	24	10	47	473	242	744	685	27	13	432	405			
471	426	679	680	661	39	19	409	345	370	684	634	33	25	425	262	415	674	638	40	23	344	311			
255	233	260	472	475	22	16	247	222	206	465	448	23	12	214	194	186	472	418	15	13	217	202			
326	277	298	595	542	30	20	267	234	187	514	492	25	16	230	193	183	463	474	24	12	240	185			
341	288	308	607	575	21	22	267	225	233	573	553	33	21	271	217	255	495	497	16	15	232	185			
300	226	270	416	395	19	18	256	213	245	415	405	26	12	247	224	181	373	347	25	12	208	196			
217	192	227	354	333	13	16	213	163	88	381	332	19	5	207	161	109	294	304	19	12	147	125			
188	153	345	259	254	14	8	173	135	47	247	253	11	7	146	136	110	251	219	8	4	150	122			
292	259	325	480	433	27	20	267	226	198	476	456	27	14	226	191	169	424	431	20	17	226	168			

Segue TAVOLA II. — MOVIMENTO DELLA POPOLAZIONE

Per provincie, comparti

PROVINCIE (ordinate per compartimenti)	LUGLIO						AGOSTO						SETTEMBRE						
	MATRIMONI	NATI VIVI		NATI MORTI		MORTI	MATRIMONI	NATI VIVI		NATI MORTI		MORTI	MATRIMONI	NATI VIVI		NATI MORTI			
		Maschi	Femmine	Maschi	Femmine			Maschi	Femmine	Maschi	Femmine			Maschi	Femmine	Maschi	Femmine	Maschi	Femmine
Alessandria	195	627	521	28	16	436	325	307	608	527	32	27	439	388	446	547	537	25	17
Cuneo	203	622	599	25	17	454	367	279	606	552	20	20	470	418	358	564	551	27	20
Novara	211	522	501	22	19	443	408	394	529	522	22	8	450	368	407	501	496	14	20
Torino	506	954	864	40	36	798	761	768	899	872	50	34	780	714	861	835	829	43	33
Genova	402	730	737	33	25	517	473	464	726	679	42	17	564	447	492	586	631	29	19
Imperia	56	124	104	5	5	104	86	59	100	108	6	2	102	85	86	95	92	4	3
Spezia	105	211	202	10	8	116	101	124	185	214	10	5	115	85	78	177	174	8	6
Bergamo	209	976	920	39	24	827	756	183	1 006	947	41	27	818	764	322	1 027	1 015	32	32
Brescia	253	1 029	900	37	33	739	630	270	980	919	40	33	831	744	369	944	953	40	30
Como	158	686	627	33	32	531	528	210	630	610	31	17	629	596	386	711	667	33	21
Cremona	105	425	386	24	15	261	239	104	451	446	21	16	254	253	167	440	407	15	14
Mantova	145	442	411	23	19	218	183	184	450	444	19	11	231	208	214	422	439	21	15
Milano	781	1 995	1 803	74	54	1 525	1 367	1 015	1 869	1 308	59	51	1 537	1 404	1 296	1 857	1 694	78	65
Pavia	152	342	345	14	6	269	255	182	350	360	7	11	256	231	248	350	328	12	9
Sondrio	23	172	151	9	4	107	92	34	187	169	8	8	116	110	33	161	149	7	7
Belluno	62	255	204	10	8	142	137	69	286	261	6	8	133	135	86	321	351	8	5
Padova	255	866	831	36	27	407	414	244	905	884	28	27	416	360	254	946	893	36	28
Rovigo	129	535	480	21	18	229	240	108	511	464	27	18	204	215	108	540	526	18	21
Treviso	175	702	748	28	20	321	304	164	804	826	23	27	300	250	192	834	826	23	20
Udine	244	1 028	1 022	29	33	613	571	262	1 191	1 091	42	32	558	552	367	1 262	1 258	59	30
Venezia	204	825	756	21	19	425	422	232	817	739	24	15	417	381	294	841	772	22	26
Verona	213	650	626	26	15	405	347	202	646	620	18	21	488	391	246	702	605	17	17
Vicenza	159	667	613	23	22	353	376	171	690	651	30	19	347	350	201	712	728	25	19
Fiume	32	101	85	3	3	73	51	25	79	82	9	2	67	79	35	90	58	4	4
Pola	103	377	332	8	11	222	177	114	372	329	7	5	256	245	98	340	292	10	11
Trieste	184	301	269	7	8	189	177	171	319	255	9	5	215	189	206	293	255	13	7
Trento	207	741	670	18	20	513	472	198	705	677	17	15	608	544	230	727	660	20	11
Bologna	407	659	667	27	21	387	322	306	645	659	23	18	385	299	415	648	613	22	16
Ferrara	148	465	467	23	13	212	193	91	498	440	12	14	230	207	106	514	513	32	12
Forlì	166	470	445	24	17	253	223	212	510	477	28	14	296	251	267	453	435	20	17
Modena	181	517	528	21	23	231	189	180	510	518	20	14	203	194	238	543	485	24	12
arma	144	408	360	26	13	200	159	162	428	390	26	11	181	182	155	376	396	18	13
Piacenza	72	316	312	18	11	137	145	92	321	315	13	18	146	134	113	329	299	14	10
Ravenna	105	250	212	12	7	152	120	113	216	201	11	10	139	131	143	219	247	12	8
Reggio nell' Emilia . .	179	424	444	16	15	241	148	166	409	373	11	16	198	143	133	418	380	34	13

NEI SINGOLI MESI DELL'ANNO 1925.

menti e per il Regno.

MORTI		OTTOBRE								NOVEMBRE								DICEMBRE							
		MATRIMONI		NATI VIVI		NATI MORTI		MORTI		MATRIMONI		NATI VIVI		NATI MORTI		MORTI		MATRIMONI		NATI VIVI		NATI MORTI		MORTI	
Maschi	Femmine	Maschi	Femmine	Maschi	Femmine	Maschi	Femmine	Maschi	Femmine	Maschi	Femmine	Maschi	Femmine	Maschi	Femmine	Maschi	Femmine	Maschi	Femmine	Maschi	Femmine	Maschi	Femmine		
445	396	531	553	526	24	16	425	379	793	532	487	24	17	421	381	436	518	470	28	19	605	623			
420	339	355	647	559	35	12	389	347	313	603	541	34	26	367	347	367	567	569	27	17	508	491			
382	391	472	553	546	17	14	395	412	659	517	475	16	14	425	390	410	494	456	16	14	597	647			
715	698	934	864	857	52	33	705	662	751	873	765	49	48	777	647	856	912	803	52	27	1 089	1 029			
503	429	853	697	690	30	33	510	445	797	682	636	34	29	561	482	303	639	619	43	32	784	739			
93	78	120	114	98	3	1	98	72	85	79	99	5	2	91	76	95	101	78	5	5	135	125			
87	72	210	212	200	13	4	92	83	143	170	159	8	4	101	92	139	160	175	13	10	150	141			
529	555	380	1 038	1 019	43	31	444	439	524	914	878	36	27	420	397	336	875	881	49	33	593	631			
621	572	544	926	868	35	34	498	456	806	912	887	49	37	413	404	341	915	830	60	44	570	625			
458	432	576	738	673	31	16	408	368	437	617	610	26	25	424	412	438	608	609	26	22	582	586			
261	222	254	435	383	24	14	265	248	556	429	365	21	11	267	238	229	387	370	18	17	309	301			
202	181	289	466	422	15	20	222	204	443	402	393	22	17	216	167	255	413	366	18	15	327	291			
208	1027	2 049	1 853	1 693	76	46	1 156	1 077	1 798	1 599	1 590	92	61	1 175	1 059	1 267	1 668	1 616	90	60	1 538	1 529			
272	235	358	370	330	10	8	230	226	715	322	293	13	12	274	246	301	325	296	24	12	360	345			
101	86	75	177	146	5	3	77	76	76	151	150	7	5	91	93	59	160	145	8	8	108	121			
142	128	116	313	316	13	5	131	108	115	279	295	3	1	142	120	106	278	246	6	2	167	204			
312	271	291	972	851	52	25	343	267	605	858	787	40	30	321	302	462	836	768	49	27	476	424			
208	197	176	538	494	23	15	226	232	264	467	423	27	18	223	195	197	437	413	35	26	265	258			
246	228	306	878	800	33	17	256	250	726	768	845	19	23	262	266	417	772	784	32	18	400	375			
576	477	413	1 328	1 243	38	39	524	511	854	1 329	1 189	32	24	471	484	395	1 117	1 022	43	44	782	730			
377	345	392	778	792	30	20	350	294	563	743	750	24	26	335	328	317	759	683	33	28	464	502			
344	318	340	713	643	21	24	277	279	544	667	645	25	27	305	297	300	667	589	26	26	411	431			
347	309	289	710	774	29	23	274	266	546	763	725	22	31	292	272	253	686	691	26	37	424	449			
69	46	49	74	78	3	3	65	50	41	104	79	4	2	52	43	36	73	82	2	3	74	79			
241	220	156	386	393	7	7	197	146	296	369	346	12	11	178	161	148	328	334	16	8	263	221			
195	207	222	290	235	13	14	189	181	220	284	246	13	5	184	164	175	296	283	6	8	234	254			
480	444	324	751	732	23	13	416	376	353	748	685	19	11	418	395	262	659	744	25	18	478	511			
373	292	463	636	603	24	31	421	355	507	630	583	27	16	391	332	386	597	541	30	29	553	506			
199	192	169	488	458	16	14	227	222	186	458	433	21	9	231	220	251	469	434	14	20	332	341			
308	254	276	491	473	23	18	274	249	244	487	491	27	19	207	229	210	439	462	21	21	309	338			
208	196	237	475	508	14	15	224	197	244	465	476	16	15	251	200	219	506	477	21	26	349	313			
199	163	249	368	334	21	14	203	172	249	332	342	13	11	206	175	286	317	334	22	18	293	263			
177	136	138	325	260	13	10	189	207	420	307	269	12	14	174	167	196	242	244	18	16	251	203			
149	152	140	250	233	7	7	199	133	218	255	206	10	6	145	127	162	236	238	11	11	221	226			
184	161	175	437	421	24	20	199	152	178	379	362	24	12	188	175	207	346	361	26	12	290	252			

Segue TAVOLA II. — MOVIMENTO DELLA POPOLAZIONE

Per provincie, compartimenti

PROVINCIE ordinate per compartimenti)	GENNAIO							FEBBRAIO							MARZO						
	MATRIMONI	NATI VIVI		NATI MORTI		MORTI		MATRIMONI	NATI VIVI		NATI MORTI		MORTI		MATRIMONI	NATI VIVI		NATI MORTI			
		Maschi	Femmine	Maschi	Femmine	Maschi	Femmine		Maschi	Femmine	Maschi	Femmine	Maschi	Femmine		Maschi	Femmine	Maschi	Femmine		
																				Maschi	Femmine
Arezzo	244	455	359	33	17	248	210	420	380	367	29	12	228	195	88	444	431	23	26		
Firenze	643	896	776	63	49	664	669	896	811	830	38	27	558	508	337	931	887	51	42		
Grosseto	104	196	191	8	7	113	103	167	196	186	9	12	119	92	77	198	196	12	9		
Livorno	126	250	211	7	6	175	137	177	225	197	10	5	143	103	92	243	229	10	10		
Lucca	243	431	426	24	12	270	266	447	373	380	16	12	228	244	165	405	413	22	14		
Massa e Carrara	146	310	230	8	9	140	133	199	222	194	19	4	119	118	81	262	256	15	7		
Pisa	238	322	323	10	12	218	210	380	312	299	16	13	204	210	150	357	352	16	11		
Siena	194	292	271	14	12	214	159	283	301	265	13	12	196	144	124	321	320	22	13		
Ancona	236	501	515	34	18	273	256	323	458	426	30	20	253	220	111	473	460	28	23		
Ascoli Piceno	165	438	388	21	9	221	190	307	420	412	18	19	180	162	90	434	387	22	11		
Macerata	183	376	373	30	17	187	216	251	404	414	22	16	173	177	70	417	420	29	16		
Pesaro e Urbino	178	447	381	42	21	257	233	266	467	441	16	26	272	195	164	491	456	18	24		
Perugia	433	1 057	879	52	43	558	507	748	908	867	53	50	446	436	236	969	993	59	41		
Roma	1 091	2 620	2 347	130	118	1 465	1 317	1 486	2 169	1 997	113	92	1 182	1 054	600	2 339	2 149	122	123		
Aquila degli Abruzzi	322	757	689	41	25	365	384	388	561	584	30	28	299	338	211	741	668	27	27		
Campobasso	309	579	535	23	33	403	391	410	594	555	29	27	301	350	225	565	586	28	23		
Chieti	253	665	640	42	46	387	393	417	552	579	45	30	369	340	225	595	582	53	32		
Teramo	254	643	592	30	18	276	268	353	551	557	36	29	281	250	122	557	552	34	16		
Avellino	320	904	730	35	27	423	374	399	631	653	30	27	332	276	306	653	660	18	31		
Benevento	188	572	518	25	17	262	267	274	529	441	12	11	226	222	150	459	470	14	18		
Caserta	633	1 884	1 490	52	65	817	812	700	1 305	1 202	55	53	708	634	554	1 294	1 203	60	51		
Napoli	737	3 210	2 687	171	148	1 486	1 442	854	1 980	2 061	158	110	1 297	1 227	735	2 131	2 113	161	115		
Salerno	425	1 335	1 179	60	49	701	635	521	897	995	44	33	535	508	311	1 033	1 032	45	41		
Bari delle Puglie	795	2 586	1 963	119	98	970	897	949	1 587	1 525	97	76	738	754	306	1 556	1 526	100	82		
Foggia	333	1 181	950	59	28	481	445	459	913	853	40	31	403	380	283	776	795	38	25		
Lecce	432	1 640	1 318	47	28	578	581	462	1 085	1 126	43	33	433	437	357	1 173	1 106	41	42		
Taranto	177	669	554	32	17	226	232	227	493	441	32	25	181	158	99	503	434	20	17		
Potenza	315	1 138	869	55	48	457	482	466	842	800	58	47	357	422	204	845	819	52	50		
Catanzaro	391	1 305	1 035	40	41	500	508	437	971	917	34	27	402	396	321	914	904	30	34		
Cosenza	360	1 237	1 002	39	27	439	441	368	857	796	28	44	334	374	337	866	813	34	19		
Reggio di Calabria	280	1 382	1 094	42	37	391	393	399	900	815	34	22	344	334	240	856	800	32	37		
Caltanissetta	222	907	698	28	26	342	313	244	543	534	41	22	276	258	152	496	498	19	24		
Catania	523	2 225	1 508	61	56	619	648	598	1 111	1 049	50	42	519	512	265	969	993	40	38		

NEI SINGOLI MESI DELL'ANNO 1925.

menti e per il Regno.

MORTI		APRILE								MAGGIO								GIUGNO							
		MATRIMONI		NATI VIVI		NATI MORTI		MORTI		MATRIMONI		NATI VIVI		NATI MORTI		MORTI		MATRIMONI		NATI VIVI		NATI MORTI		MORTI	
				Maschi	Femmine	Maschi	Femmine					Maschi	Femmine	Maschi	Femmine					Maschi	Femmine	Maschi	Femmine		
267	232	435	433	467	25	14	235	190	111	456	423	25	21	201	167	176	387	342	17	13	198	149			
620	585	1 089	867	848	43	42	613	489	384	876	842	56	34	530	483	643	874	791	47	32	503	456			
122	102	144	212	174	14	11	115	97	94	174	171	6	7	92	84	80	163	162	8	6	90	85			
168	141	229	220	202	10	9	157	116	64	192	202	10	9	152	125	143	219	198	4	9	152	114			
259	237	331	436	357	11	17	246	248	251	413	395	20	16	222	217	213	435	394	17	15	208	213			
155	126	152	224	222	9	10	146	122	91	252	231	11	12	184	108	81	226	236	12	7	131	125			
205	212	312	324	300	10	11	184	173	146	295	270	14	9	191	148	147	300	287	11	9	159	142			
233	197	313	304	287	13	9	162	197	141	277	258	14	11	216	132	151	244	241	14	15	146	136			
250	241	391	423	424	17	16	203	192	107	410	324	20	22	193	189	158	378	368	18	9	181	168			
222	204	277	409	373	15	11	173	173	105	375	364	15	11	166	187	118	363	329	10	10	129	133			
175	204	321	391	369	13	12	177	185	86	342	336	14	16	195	175	97	297	281	19	10	151	128			
276	265	300	452	419	16	14	257	222	116	365	398	14	12	217	193	138	349	346	15	13	181	150			
536	467	836	988	1 030	57	39	469	454	201	855	876	31	44	449	373	416	811	758	4	38	402	326			
1 417	1 288	1 593	2 062	2 043	120	77	1 324	1 086	635	1 941	1 940	118	107	1 201	1 036	929	1 933	1 782	100	71	1 203	964			
356	349	247	646	643	17	21	360	320	229	648	631	27	16	306	331	233	566	602	20	9	296	266			
339	343	245	560	479	20	23	319	316	204	497	495	23	14	313	296	183	471	425	25	11	306	287			
395	383	295	528	541	29	27	317	341	264	519	511	26	26	313	327	186	505	503	30	23	310	295			
278	281	353	533	530	24	23	237	220	159	478	487	17	14	228	223	151	449	438	20	14	244	207			
359	344	284	668	660	24	23	305	329	269	602	575	19	22	343	288	217	565	575	20	19	303	294			
222	227	201	404	394	27	12	214	173	165	394	370	15	12	199	217	158	342	345	20	10	215	205			
691	670	511	1 195	1 103	46	39	652	636	538	1 169	1 114	53	45	627	623	434	1 154	1 039	44	23	822	730			
1 475	1 389	829	1 992	1 841	121	114	1 354	1 308	703	1 981	1 783	115	95	1 356	1 258	859	1 814	1 861	140	91	1 677	1 565			
526	516	390	964	902	46	43	453	480	318	892	852	46	28	468	454	325	861	853	36	34	474	482			
781	813	929	1 485	1 475	83	59	711	720	368	1 444	1 426	89	52	892	937	487	1 294	1 281	73	45	1 004	1 064			
468	427	293	674	706	28	27	365	379	253	756	669	35	28	352	405	190	685	568	28	25	447	512			
506	440	455	1 041	1 017	34	28	472	492	342	1 003	955	40	21	600	602	239	855	800	40	30	774	832			
201	221	170	454	389	31	23	190	220	136	404	422	27	15	212	255	109	362	351	25	17	289	312			
439	418	476	788	682	36	34	377	373	150	775	694	35	33	363	348	266	672	660	44	24	470	459			
424	451	336	830	785	32	17	409	387	338	714	671	31	22	438	358	217	698	662	18	15	442	432			
423	434	415	740	734	38	25	347	391	233	665	678	32	27	338	357	277	672	661	23	24	342	363			
386	355	276	762	695	30	24	342	311	246	664	693	31	19	309	302	201	650	620	31	20	315	351			
239	235	271	409	364	34	24	201	214	102	443	407	35	22	200	225	150	411	415	29	11	247	241			
508	472	631	905	836	43	28	420	458	226	870	822	44	40	488	477	404	847	770	55	27	565	554			

Segue TAVOLA II. — MOVIMENTO DELLA POPOLAZIONE

Per provincie, comparti

PROVINCIE (ordinate per compartimenti)	LUGLIO							AGOSTO							SETTEMBRE				
	MATRIMONI	NATI VIVI		NATI MORTI		MORTI		MATRIMONI	NATI VIVI		NATI MORTI		MORTI		MATRIMONI	NATI VIVI		NATI MORTI	
		Maschi	Femmine	Maschi	Femmine	Maschi	Femmine		Maschi	Femmine	Maschi	Femmine	Maschi	Femmine		Maschi	Femmine	Maschi	Femmine
Arezzo	129	379	348	10	11	206	153	150	351	329	31	9	239	190	244	317	282	18	15
Firenze	516	892	812	45	34	511	481	533	815	828	51	35	494	512	683	770	781	41	26
Grosseto	61	201	149	7	3	106	77	62	162	165	6	10	103	113	112	165	181	11	5
Livorno	32	215	198	13	9	138	138	123	216	224	7	5	108	100	135	207	189	7	6
Lucca	169	467	440	21	7	258	225	173	467	369	17	13	224	196	247	411	391	14	15
Massa e Carrara . . .	83	237	248	12	14	129	104	98	257	250	9	9	135	118	122	226	244	16	4
Pisa	121	288	306	10	14	193	151	110	322	287	12	2	145	144	192	278	255	7	6
Siena	95	217	256	11	7	196	149	96	234	227	7	5	177	157	158	216	222	7	6
Ancona	98	374	362	18	12	214	207	97	369	337	22	19	203	201	244	379	330	11	17
Ascoli Piceno	90	345	313	11	4	170	169	86	314	309	17	4	198	178	219	314	319	11	8
Macerata	86	315	301	18	11	164	165	94	290	267	14	10	191	171	306	244	246	15	12
Pesaro e Urbino . . .	101	361	330	12	9	229	167	114	326	296	14	4	228	199	156	283	283	12	5
Perugia	233	736	708	44	25	398	376	266	679	638	46	28	501	435	347	669	605	39	20
Roma	642	1 953	1 793	76	77	1 364	1 204	806	1 888	1 789	87	89	1 242	1 240	990	1 962	1 810	114	100
Aquila degli Abruzzi .	198	548	543	21	20	415	383	212	487	444	23	21	500	481	252	483	452	22	15
Campobasso	142	416	380	26	15	388	347	150	344	328	19	13	354	379	189	383	353	20	12
Chieti	168	406	400	20	17	352	383	181	400	338	27	15	349	366	193	435	385	27	12
Teramo	110	425	372	12	17	290	288	159	354	335	17	14	293	301	193	386	372	19	24
Avellino	183	549	526	12	20	387	361	204	559	535	20	23	382	383	233	602	579	23	13
Benevento	103	340	343	10	14	246	215	86	272	276	13	10	248	255	142	273	312	10	6
Caserta	353	1 070	1 032	58	48	842	878	360	1 092	997	59	40	857	827	425	1 201	1 063	48	34
Napoli	866	1 909	1 759	124	93	1 492	1 386	924	1 822	1 601	122	100	1 369	1 144	824	1 889	1 733	118	79
Salerno	306	850	831	45	31	600	594	264	805	736	44	30	546	541	355	875	785	39	49
Bari delle Puglie . .	419	1 128	1 165	86	50	1 012	1 084	630	1 211	1 151	56	54	899	919	677	1 191	1 123	61	60
Foggia	144	612	586	32	21	487	513	165	618	516	36	28	425	419	220	598	565	39	27
Lecce	264	754	747	36	26	787	747	339	785	770	41	36	627	628	262	784	740	37	28
Taranto	113	357	346	22	15	313	277	143	350	321	24	17	210	202	175	357	331	14	17
Potenza	160	656	614	45	30	559	595	179	624	613	37	41	525	536	397	669	629	38	21
Catanzaro	215	664	714	25	22	490	507	279	691	647	35	19	477	450	337	696	646	23	20
Cosenza	237	668	570	23	19	469	484	287	581	603	29	21	386	428	371	626	610	17	25
Reggio di Calabria . .	254	639	590	28	21	376	377	279	632	589	30	17	399	354	277	639	596	20	22
Caltanissetta	142	434	357	24	22	382	407	88	453	416	26	23	344	322	356	470	429	24	17
Catania	499	869	788	42	37	679	717	217	883	877	44	38	628	601	623	837	814	53	34

NEI SINGOLI MESI DELL'ANNO 1925.

menti e per il Regno.

MORTI		OTTOBRE								NOVEMBRE								DICEMBRE							
		MATRIMONI		NATI VIVI		NATI MORTI		MORTI		MATRIMONI		NATI VIVI		NATI MORTI		MORTI		MATRIMONI		NATI VIVI		NATI MORTI		MORTI	
		Maschi	Femmine	Maschi	Femmine	Maschi	Femmine	Maschi	Femmine	Maschi	Femmine	Maschi	Femmine	Maschi	Femmine	Maschi	Femmine	Maschi	Femmine	Maschi	Femmine	Maschi	Femmine	Maschi	Femmine
226	205	282	333	291	17	11	192	169	205	332	299	18	14	168	164	110	310	327	19	23	247	230			
483	456	900	795	748	32	34	516	448	762	838	727	35	20	529	451	477	743	747	44	24	734	696			
89	81	222	173	151	4	4	92	81	109	151	198	8	8	103	97	105	175	164	10	10	106	113			
116	91	231	250	192	11	3	118	98	183	192	181	5	3	125	107	142	207	195	11	8	195	164			
190	212	413	426	398	14	9	205	195	315	393	360	14	8	228	198	165	393	377	15	20	313	315			
121	93	166	244	239	17	10	104	98	140	227	234	11	11	116	98	142	180	188	16	7	134	151			
194	164	319	317	285	10	8	173	170	330	278	273	16	11	170	161	167	287	265	11	12	249	206			
174	159	257	221	207	9	7	172	134	168	233	185	18	7	153	116	128	201	215	17	7	204	181			
219	193	492	425	417	17	16	203	184	308	389	377	23	5	213	187	215	394	371	25	13	286	256			
175	185	335	361	378	15	14	172	169	263	367	373	15	13	177	160	83	415	366	11	13	231	237			
159	188	363	280	308	14	9	167	146	200	304	300	17	11	174	147	90	321	302	19	14	211	237			
209	195	311	345	352	19	12	180	172	186	383	310	11	19	185	167	152	325	305	20	14	223	245			
439	388	718	730	705	46	34	432	354	508	792	796	25	26	366	346	350	591	723	52	54	529	451			
1 202	1 092	1 916	2 120	1 906	115	81	1 147	1 023	1 013	2 108	2 054	101	72	1 128	1 009	937	1 936	1 958	117	102	1 577	1 460			
431	411	340	558	488	21	18	340	309	220	522	518	26	10	293	321	398	429	561	32	26	351	349			
318	334	320	447	441	29	20	254	289	231	474	424	24	19	242	251	374	434	442	24	18	399	392			
280	309	305	479	448	29	28	262	249	256	548	515	22	30	273	273	388	504	527	48	35	365	391			
266	261	320	393	442	23	15	219	212	176	489	446	25	15	228	215	330	432	451	23	22	270	303			
343	328	296	659	618	18	18	298	319	246	662	671	27	27	231	291	444	531	554	32	27	407	384			
186	202	182	381	364	11	12	179	176	165	418	425	16	9	177	183	269	323	366	19	21	239	278			
716	727	630	1 472	1 373	56	39	690	619	679	1 506	1 424	66	40	711	706	679	1 042	1 156	50	51	984	980			
1 118	1 037	1 085	2 122	2 065	132	86	1 025	1 036	842	2 094	2 045	160	113	1 034	941	880	1 033	1 516	157	158	1 503	1 516			
467	478	485	1 011	945	47	33	453	445	495	1 021	1 054	56	33	424	489	478	773	884	60	38	637	634			
778	784	895	1 383	1 327	73	68	726	765	358	1 456	1 490	100	80	743	822	658	806	1 167	112	107	1 018	1 062			
384	379	337	680	609	36	23	375	381	274	727	776	31	28	396	391	383	535	708	40	33	517	568			
555	516	442	1 080	1 000	58	32	494	521	382	973	998	47	36	630	616	409	648	847	55	53	791	830			
162	160	225	434	434	35	17	171	205	153	444	434	33	28	202	219	158	260	396	45	38	249	283			
447	450	516	815	692	43	28	412	377	314	845	808	38	33	441	465	331	598	656	44	34	619	589			
387	411	461	865	818	31	30	407	414	339	882	788	31	31	395	384	454	621	695	31	31	567	592			
326	377	430	709	778	40	30	289	338	320	828	751	37	29	363	385	431	460	617	43	34	406	479			
346	320	376	707	640	36	24	312	293	312	742	746	36	31	284	298	377	434	613	26	23	409	430			
273	304	480	520	445	32	11	222	216	244	489	457	21	15	240	252	229	341	492	26	16	304	312			
577	489	822	927	904	46	25	500	489	345	927	1 036	43	33	507	501	465	387	780	50	36	652	617			

Segue TAVOLA II. — MOVIMENTO DELLA POPOLAZIONE

Per provincie, comparti

PROVINCIE E COMPARTIMENTI	GENNAIO						FEBBRAIO						MARZO						
	MATRIMONI	NATI VIVI		NATI MORTI		MORTI		MATRIMONI	NATI VIVI		NATI MORTI		MORTI		MATRIMONI	NATI VIVI		NATI MORTI	
		Maschi	Femmine	Maschi	Femmine	Maschi	Femmine		Maschi	Femmine	Maschi	Femmine	Maschi	Femmine		Maschi	Femmine	Maschi	Femmine
Girgenti	282	1 228	728	33	31	363	321	304	664	625	32	26	314	276	148	547	533	22	26
Messina	270	1 214	955	35	28	501	429	461	867	854	32	21	429	397	180	820	826	38	27
Palermo	502	2 018	1 400	68	52	742	636	734	1 169	1 098	59	49	626	547	247	1 056	986	51	42
Siracusa	359	1 256	853	40	27	322	376	417	632	725	31	27	230	264	230	599	531	30	33
Trapani	259	848	574	31	17	269	300	377	521	472	26	18	215	237	91	455	426	23	17
Cagliari	311	994	930	33	18	524	464	380	870	807	26	27	425	388	175	821	780	30	28
Sassari	165	628	561	19	18	337	245	218	554	492	10	10	239	233	72	520	469	14	20
Zara	7	15	21	2	2	22	17	13	34	22	..	2	15	14	4	27	17	..	1

Riassunto per

Piemonte	2 861	2 779	2 597	125	89	2 620	2 488	3 741	2 541	2 479	119	91	2 246	2 119	934	2 863	2 699	136	98
Liguria	679	1 154	1 027	60	48	918	762	1 080	1 012	1 011	51	42	826	708	310	1 099	1 028	56	53
Lombardia	4 682	6 002	5 666	235	209	4 089	3 718	4 907	5 336	5 064	225	193	3 482	3 281	1 608	5 754	5 704	267	188
Veneto	3 666	5 896	5 517	278	232	3 164	3 011	5 299	5 318	5 097	211	202	2 735	2 507	2 493	5 915	5 550	290	214
Venezia Giulia	266	841	819	31	31	570	574	671	820	779	28	14	572	473	237	819	812	34	32
Venezia Tridentina	393	774	747	21	33	483	505	583	720	648	36	17	432	445	196	768	743	25	22
Emilia	1 949	3 754	3 395	222	177	2 400	2 121	2 337	3 433	3 447	180	172	2 031	1 781	1 693	3 771	3 703	219	146
Toscana	1 938	3 152	2 787	167	124	2 042	1 887	2 969	2 820	2 718	150	97	1 795	1 614	1 114	3 161	3 084	171	132
Marche	762	1 762	1 657	127	65	938	895	1 147	1 749	1 693	86	81	878	754	435	1 815	1 723	97	74
Umbria	433	1 057	879	52	43	558	507	748	908	867	53	50	446	436	236	969	993	59	41
Lazio	1 091	2 620	2 347	130	118	1 465	1 317	1 486	2 169	1 997	113	92	1 182	1 054	600	2 339	2 149	122	123
Abruzzi e Molise	1 138	2 649	2 456	136	122	1 431	1 436	1 568	2 258	2 275	140	114	1 250	1 278	783	2 458	2 388	142	98
Campania	2 303	7 905	6 604	343	306	3 639	3 530	2 748	5 392	5 352	299	234	3 098	2 867	2 056	5 575	5 478	298	256
Puglie	1 787	6 076	4 785	257	171	2 255	2 155	2 097	4 078	3 945	212	165	1 755	1 729	1 045	4 008	3 861	199	166
Basilicata	315	1 138	869	55	48	457	482	466	842	800	58	47	357	422	204	845	819	52	50
Calabria	1 031	3 924	3 131	121	105	1 330	1 342	1 204	2 728	2 528	96	93	1 080	1 104	898	2 636	2 517	96	90
Sicilia	2 517	9 696	6 716	296	237	3 158	3 023	3 135	5 507	5 357	271	205	2 609	2 491	1 313	4 942	4 793	223	207
Sardegna	476	1 622	1 491	52	36	861	709	598	1 424	1 299	36	37	664	621	247	1 341	1 249	44	48
Zara	7	15	21	2	2	22	17	13	34	22	..	2	15	14	4	27	17	..	1
REGNO	28 294	62 816	53 511	2710	2196	32 450	30 479	36 797	49 089	47 378	2364	1945	27 453	25 693	16 406	51 105	49 310	2530	2039

NEI SINGOLI MESI DELL'ANNO 1925.

menti e per il Regno.

		APRILE								MAGGIO								GIUGNO							
MORTI		MATRIMONI		NATI VIVI		NATI MORTI		MORTI		MATRIMONI		NATI VIVI		NATI MORTI		MORTI		MATRIMONI		NATI VIVI		NATI MORTI		MORTI	
Maschi	Femmine	Maschi	Femmine	Maschi	Femmine	Maschi	Femmine	Maschi	Femmine	Maschi	Femmine	Maschi	Femmine	Maschi	Femmine	Maschi	Femmine	Maschi	Femmine	Maschi	Femmine	Maschi	Femmine		
301	243	400	505	415	22	17	251	225	59	526	491	24	17	236	219	228	443	359	34	28	292	292			
427	415	428	771	664	37	27	401	396	181	705	622	30	27	372	337	251	577	613	14	29	381	361			
634	688	791	995	895	62	45	596	547	114	963	921	46	23	621	559	482	903	798	53	39	584	584			
292	315	538	460	440	26	37	264	267	120	478	490	27	16	278	307	282	458	418	29	24	348	352			
251	248	398	375	375	21	21	212	220	23	398	369	16	21	244	209	161	353	308	24	18	244	252			
422	487	313	717	627	23	17	425	342	246	606	606	16	17	400	324	306	565	538	23	11	310	305			
312	277	156	437	375	7	10	217	180	179	429	377	9	8	209	179	181	365	360	17	14	202	198			
14	13	9	26	22	1	2	20	13	10	17	15	..	1	17	12	4	20	14	1	1	19	14			

Compartimenti.

2 556	2 281	3 907	2 759	2 682	127	115	2 340	2 172	2 620	2 752	2 634	120	81	2 102	1 919	1 388	2 635	2 566	110	84	2 038	1 856
1 032	858	1 241	1 066	996	50	38	879	744	471	1 047	988	54	43	765	701	907	1 030	968	57	38	754	647
4 192	3 881	4 004	5 426	5 137	209	212	3 879	3 295	3 816	5 626	5 549	277	152	3 694	3 203	1 863	5 698	5 287	256	175	3 846	3 476
3 119	2 801	2 941	5 452	5 395	223	167	2 809	2 486	2 463	5 562	5 335	250	160	2 701	2 406	1 450	5 419	4 990	194	148	2 679	2 423
663	583	335	775	768	20	19	575	467	372	819	706	20	18	511	431	357	665	698	17	22	415	377
510	483	373	726	681	22	22	487	431	426	720	713	24	10	472	473	242	744	685	27	13	432	405
2 390	2 054	2 712	3 863	3 668	185	139	2 099	1 763	1 574	3 755	3 573	197	112	1 969	1 578	1 608	3 446	3 328	167	108	1 764	1 494
2 029	1 832	3 005	3 020	2 857	135	123	1 858	1 632	1 282	2 935	2 792	156	119	1 738	1 464	1 634	2 848	2 651	130	106	1 587	1 420
923	914	1 289	1 675	1 585	61	53	810	772	414	1 492	1 422	63	61	771	744	511	1 387	1 324	62	42	643	579
536	467	836	988	1 030	57	39	469	454	201	855	876	31	44	449	373	416	811	758	41	38	402	326
1 417	1 288	1 593	2 062	2 043	120	77	1 324	1 086	635	1 941	1 940	118	107	1 201	1 036	929	1 933	1 782	100	71	1 203	964
1 368	1 356	1 145	2 267	2 193	90	94	1 233	1 197	856	2 142	2 124	93	70	1 160	1 177	753	1 991	1 968	95	57	1 156	1 055
3 273	3 146	2 215	5 223	4 900	264	231	2 978	2 926	1 993	5 038	4 694	248	202	2 993	2 840	1 993	4 736	4 673	260	177	3 491	3 276
1 956	1 901	1 847	3 654	3 587	176	137	1 738	1 811	1 099	3 607	3 472	191	116	2 056	2 199	1 025	3 196	3 000	166	117	2 514	2 720
439	418	476	788	682	36	34	377	373	150	775	694	35	33	363	348	266	672	660	44	24	470	459
1 233	1 240	1 027	2 332	2 214	100	66	1 098	1 089	817	2 043	2 042	94	68	1 085	1 017	695	2 020	1 903	72	59	1 099	1 146
2 652	2 616	3 457	4 420	3 989	245	199	2 345	2 327	825	4 333	4 122	222	166	2 439	2 333	1 958	3 992	3 681	238	176	2 661	2 636
734	764	469	1 154	1 002	30	27	642	522	425	1 035	983	25	25	609	503	487	930	898	40	25	512	503
14	13	9	26	22	1	2	20	13	10	17	15	..	1	17	12	4	20	14	1	1	19	14
31 036	28 896	32 881	47 676	45 431	2 151	1 794	27 960	25 560	20 449	46 544	44 674	2 218	1 588	27 095	24 757	18 486	44 173	41 834	2 077	1 481	27 685	25 776

Seque TAVOLA II. — MOVIMENTO DELLA POPOLAZIONE

Per provincie, comparti

PROVINCIE E COMPARTIMENTI	LUGLIO						AGOSTO						SETTEMBRE						
	MATRIMONI	NATI VIVI		NATI MORTI		MORTI		MATRIMONI	NATI VIVI		NATI MORTI		MORTI		MATRIMONI	NATI VIVI		NATI MORTI	
		Maschi	Femmine	Maschi	Femmine	Maschi	Femmine		Maschi	Femmine	Maschi	Femmine	Maschi	Femmine		Maschi	Femmine	Maschi	Femmine
Girgenti	195	431	419	24	22	362	367	37	457	416	30	21	305	308	358	507	476	33	26
Messina	390	619	609	24	18	449	453	142	614	580	30	21	386	422	398	617	573	39	24
Palermo	573	922	833	40	47	697	664	117	899	859	70	41	602	576	616	923	889	64	48
Siracusa	247	454	489	31	20	393	431	320	502	493	27	28	351	401	296	518	503	30	38
Trapani	206	331	288	14	16	239	234	24	326	344	16	16	228	238	231	360	358	21	19
Cagliari	250	608	559	23	18	416	428	244	646	571	23	18	460	475	420	665	660	25	21
Sassari	80	413	373	23	8	234	285	142	427	418	8	6	271	292	305	415	437	13	9
Zara	4	20	23	—	—	18	17	6	26	18	1	1	18	14	11	18	15	2	3

Riassunto per

Piemonte	1 115	2 725	2 485	115	88	2 131	1 861	1 748	2 642	2 473	124	89	2 139	1 888	2 072	2 447	2 413	109	90
Liguria	563	1 065	1 043	48	38	737	660	647	1 011	1 001	58	24	781	617	656	858	897	41	28
Lombardia	1 826	6 067	5 543	253	187	4 477	4 050	2 182	5 923	5 703	226	174	4 672	4 310	3 040	5 912	5 652	238	193
Veneto	1 441	5 528	5 280	194	162	2 895	2 811	1 452	5 850	5 536	198	167	2 863	2 634	1 748	6 158	5 959	208	166
Venezia Giulia	319	779	686	18	22	484	405	310	770	666	25	12	538	513	339	723	605	27	22
Venezia Tridentina	207	741	670	18	20	513	472	198	705	677	17	15	608	544	230	727	660	20	11
Emilia	1 402	3 509	3 435	167	120	1 813	1 499	1 322	3 537	3 373	144	115	1 778	1 541	1 620	3 500	3 368	176	106
Toscana	1 256	2 896	2 757	129	99	1 737	1 478	1 345	2 824	2 679	140	88	1 625	1 530	1 893	2 590	2 545	121	83
Marche	375	1 395	1 306	59	36	777	708	391	1 299	1 209	67	37	820	749	925	1 220	1 178	49	42
Umbria	233	736	708	44	25	398	376	266	679	638	46	28	501	435	347	669	605	30	20
Lazio	642	1 953	1 793	76	77	1 364	1 204	806	1 888	1 789	87	89	1 242	1 240	990	1 962	1 810	114	100
Abruzzi e Molise	618	1 795	1 695	79	69	1 445	1 401	702	1 585	1 445	86	63	1 496	1 527	827	1 687	1 567	88	63
Campania	1 811	4 718	4 491	249	206	3 567	3 434	1 838	4 550	4 195	258	203	3 402	3 150	1 979	4 840	4 472	238	181
Puglie	940	2 851	2 844	176	112	2 590	2 621	1 277	2 964	2 758	157	135	2 161	2 168	1 334	2 930	2 759	151	132
Basilicata	160	656	614	45	30	559	595	179	624	613	37	41	525	536	397	669	629	38	21
Calabria	706	1 971	1 874	76	62	1 335	1 368	845	1 904	1 839	94	57	1 262	1 232	985	1 961	1 852	60	67
Sicilia	2 252	4 060	3 783	199	182	3 201	3 273	945	4 134	3 990	243	188	2 844	2 868	2 878	4 232	4 042	264	206
Sardegna	330	1 021	932	46	26	700	713	386	1 073	989	31	24	731	767	725	1 080	1 097	38	30
Zara	4	20	23	—	—	18	17	6	26	18	1	1	18	14	11	18	15	2	3
REGNO	16 2 0	44 486	41 967	1991	1561	30 750	28 946	16 845	43 988	41 591	2039	1550	30 006	28 263	22 996	44 133	42 125	2012	1564

NEI SINGOLI MESI DELL'ANNO 1925.

menti e per il Regno.

		OTTOBRE								NOVEMBRE								DICEMBRE							
MORTI		MATRIMONI		NATI VIVI		NATI MORTI		MORTI		MATRIMONI		NATI VIVI		NATI MORTI		MORTI		MATRIMONI		NATI VIVI		NATI MORTI		MORTI	
Maschi	Femmine	Maschi	Femmine	Maschi	Femmine	Maschi	Femmine	Maschi	Femmine	Maschi	Femmine	Maschi	Femmine	Maschi	Femmine	Maschi	Femmine	Maschi	Femmine	Maschi	Femmine	Maschi	Femmine	Maschi	Femmine
253	237	496	497	517	43	17	275	271	403	537	492	30	24	252	259	259	267	472	30	32	370	347			
338	331	451	731	691	30	27	328	310	303	708	707	37	24	364	346	315	434	595	34	30	456	458			
564	486	809	995	906	47	46	536	507	518	921	964	58	44	537	528	418	499	795	68	52	699	666			
335	330	450	568	603	30	36	316	352	128	566	608	31	28	332	371	398	378	544	41	46	477	474			
180	229	379	392	375	17	18	193	191	406	462	465	28	18	209	218	150	279	339	44	28	239	246			
433	419	538	689	751	31	22	414	398	555	762	712	26	23	449	420	285	779	694	38	20	509	465			
253	255	360	495	472	9	4	256	245	259	461	410	16	11	257	260	181	412	414	15	9	310	255			
22	11	4	24	18	2	—	19	21	11	15	25	—	1	8	12	11	22	21	1	1	17	20			

Compartimenti.

1 962	1 824	2 292	2 617	2 488	128	75	1 914	1 800	2 516	2 525	2 268	123	105	1 990	1 774	2 069	2 491	2 298	125	77	2 799	2 790
683	579	1 183	1 023	988	46	38	700	600	1 025	931	894	47	35	753	650	537	900	872	61	47	1 069	1 005
3 652	3 310	4 525	6 003	5 534	239	172	3 800	3 094	5 360	5 346	5 166	266	195	3 280	3 016	3 226	5 351	5 113	293	211	4 387	4 42 9
2 552	2 273	2 323	6 230	5 913	239	168	2 381	2 207	4 217	5 874	5 659	192	180	2 351	2 264	2 447	5 552	5 196	250	208	3 389	3 373
505	473	427	750	756	23	24	451	377	557	757	671	29	18	414	368	359	697	699	24	19	571	554
480	444	324	751	732	23	13	416	376	353	748	685	19	11	418	395	262	659	744	25	18	478	511
1 797	1 546	1 847	3 470	3 290	142	129	1 936	1 687	2 246	3 313	3 162	150	102	1 793	1 625	1 917	3 152	3 091	163	153	2 598	2 442
1 593	1 461	2 790	2 759	2 511	114	86	1 572	1 388	2 212	2 644	2 457	125	82	1 592	1 392	1 436	2 496	2 478	143	111	2 182	2 056
762	761	1 501	1 411	1 455	65	51	722	671	957	1 443	1 360	66	48	749	661	540	1 455	1 344	75	54	951	975
439	388	718	730	705	46	34	432	354	508	792	796	25	26	366	346	350	591	723	52	54	529	451
1 202	1 092	1 916	2 120	1 906	115	81	1 147	1 023	1 013	2 108	2 054	101	72	1 128	1 009	937	1 936	1 958	117	102	1 577	1 460
1 295	1 315	1 285	1 877	1 819	102	81	1 075	1 059	883	2 033	1 903	97	74	1 036	1 060	1 490	1 799	1 981	127	101	1 385	1 435
2 830	2 772	2 678	5 645	5 365	264	188	2 645	2 595	2 427	5 701	5 619	325	222	2 627	2 610	2 750	3 752	4 476	318	295	3 770	3 792
1 879	1 839	1 899	3 577	3 370	202	140	1 766	1 372	1 167	3 600	3 698	211	172	1 971	2 048	1 613	2 249	3 118	252	231	2 575	2 743
447	450	516	815	692	43	28	412	377	314	845	808	38	33	441	465	331	598	656	44	34	619	589
1 059	1 108	1 267	2 281	2 236	107	84	1 008	1 045	971	2 452	2 285	104	91	1 042	1 067	1 262	1 515	1 925	100	88	1 381	1 501
2 520	2 406	3 887	4 630	4 441	245	180	2 370	2 336	2 347	4 616	4 729	248	186	2 441	2 475	2 234	2 585	4 017	293	240	3 197	3 120
686	674	898	1 184	1 223	40	26	670	643	814	1 223	1 122	42	34	706	680	466	1 191	1 168	53	29	816	720
22	11	4	24	18	2	—	19	21	11	15	25	—	1	8	12	11	22	21	1	1	17	20
26 365	24 726	32 280	47 897	45 442	2 185	1 598	24 933	23 525	29 898	46 960	45 361	2 208	1 687	25 106	23 917	24 237	38 991	41 818	2 514	2 073	34 294	33 966

TAVOLA III. — MATRIMONI, NELL'ANNO 1925, CLASSIFICATI SECONDO LO STATO CIVILE DEGLI SPOSI.

Per provincie, per compartimenti e pel Regno.

PROVINCIE	M A T R I M O N I									TOTALE
	tra celibi e			tra vedovi e			tra divorziati e			
	nubili	vedove	divor- ziate	nubili	vedove	divor- ziate	nubili	vedove	divor- ziate	
Alessandria	5 910	81	..	252	104	6 347
Cuneo	4 326	88	..	246	90	4 745
Novara	5 928	80	..	282	66	..	3	6 359
Torino	8 906	200	5	543	151	..	3	3	1	9 812
Genova	6 089	164	7	354	112	..	6	1	..	6 733
Imperia	985	26	3	47	11	1 022
Spezia	1 406	30	..	86	22	1 544
Bergamo	3 895	87	..	241	108	4 331
Brescia	4 529	99	..	259	107	4 994
Como	4 767	87	..	267	63	1	..	5 185
Cremona	2 582	47	..	123	55	2 807
Mantova	2 878	19	..	75	37	..	1	3 010
Milano	14 371	399	13	686	261	4	12	..	1	15 747
Pavia	3 878	41	..	134	36	4 089
Sondrio	787	16	..	60	13	876
Belluno	1 478	26	1	68	44	1 617
Padova	4 370	80	..	224	66	1	..	4 741
Rovigo	2 224	15	..	94	15	2 348
Treviso	4 091	41	1	186	33	4 352
Udine	6 293	106	..	337	101	..	2	6 839
Venezia	3 602	54	..	146	62	..	3	3 867
Verona	3 893	37	..	177	48	4 155
Vicenza	3 659	68	..	222	72	4 021
Fiume	393	9	3	29	8	..	6	1	1	450
Pola	1 679	42	1	115	44	1 881
Trieste	1 978	72	5	124	30	1	6	..	2	2 218
Trento	3 372	95	6	270	43	..	1	3 787
Bologna	4 862	68	2	236	74	5 242
Ferrara	2 131	18	..	65	14	2 228
Forlì	2 593	18	..	117	44	2 772
Modena	2 704	26	1	104	49	2 884
Parma	2 517	43	1	101	41	2 703
Piacenza	1 913	26	..	86	27	2 052
Ravenna	1 814	21	..	62	18	1 915
Reggio nell'Emilia	2 293	18	..	88	32	2 431
Arezzo	2 328	52	..	142	72	2 594
Firenze	7 250	113	3	374	122	..	1	7 863
Grosseto	1 219	22	..	70	26	1 337
Livorno	1 584	33	1	77	32	1 727
Lucca	2 866	25	..	205	36	3 132
Massa e Carrara	1 365	26	..	70	40	1 501
Pisa	2 443	18	..	115	35	1	2 612
Siena	1 942	28	..	102	36	2 108
Ancona	2 558	33	1	152	36	2 780
Ascoli Piceno	1 951	21	..	144	22	2 138
Macerata	1 932	26	..	153	36	2 147
Pesaro e Urbino	2 035	21	..	96	30	2 182
Perugia	4 833	81	..	298	80	5 292
Roma	11 274	323	18	742	264	..	12	4	1	12 638

Segue TAVOLA III. — MATRIMONI, NELL'ANNO 1925, CLASSIFICATI SECONDO LO STATO CIVILE DEGLI SPOSI.

Per provincie, per compartimenti e pel Regno.

PROVINCIE e COMPARTIMENTI	MATRIMONI									TOTALE
	tra celibi e			tra vedovi e			tra divorziati e			
	nubili	vedove	divor- ziate	nubili	vedove	divor- ziate	nubili	vedove	divor- ziate	
Aquila degli Abruzzi	2 842	55	..	217	136	3 250
Campobasso	2 530	50	..	258	144	2 982
Chieti	2 727	46	..	235	123	3 131
Teramo	2 370	36	..	215	63	..	1	2 685
Avellino	2 950	57	..	243	151	3 401
Benevento	1 823	29	..	154	77	2 083
Caserta	5 658	132	..	461	245	6 496
Napoli	8 781	314	..	652	382	2	6	..	1	10 138
Salerno	4 080	64	..	364	165	4 673
Bari delle Puglie	6 335	164	1	567	403	1	7 471
Foggia	2 854	64	1	248	222	3 339
Lecce	3 811	137	..	268	169	4 385
Taranto	1 597	44	..	148	96	1 885
Potenza	3 206	39	..	309	220	3 774
Catanzaro	3 599	78	..	327	121	4 125
Cosenza	3 600	45	..	316	105	4 066
Reggio di Calabria	3 118	54	..	262	83	3 517
Caltanissetta	2 247	72	..	196	164	1	..	2 680
Catania	4 818	160	..	372	268	5 618
Girgenti	2 746	87	..	164	172	3 169
Messina	3 415	78	..	275	102	3 870
Palermo	5 230	95	..	370	226	5 921
Siracusa	3 255	82	..	264	184	3 785
Trapani	2 312	43	..	206	144	2 705
Cagliari	3 866	139	1	353	164	4 023
Sassari	1 985	56	..	185	72	2 298
Zara	90	1	..	3	94

Riassunto per Compartimenti.

Piemonte	25 070	444	5	1 323	411	..	6	3	1	27 263
Liguria	8 430	220	10	487	145	..	6	1	..	9 299
Lombardia	37 687	795	13	1 845	680	4	13	1	1	41 039
Veneto	29 610	427	2	1 454	441	..	5	1	..	31 940
Venezia Giulia	4 050	123	9	268	82	1	12	1	3	4 549
Venezia Tridentina	3 372	95	6	270	43	..	1	3 787
Emilia	20 827	238	4	859	299	22 227
Toscana	20 997	317	4	1 155	399	1	1	22 874
Marche	8 476	101	1	545	124	9 247
Umbria	4 833	81	..	298	80	5 292
Lazio	11 274	323	18	742	264	..	12	4	1	12 638
Abruzzi e Molise	10 469	187	..	925	466	..	1	12 048
Campania	23 292	596	..	1 874	1 020	2	6	..	1	26 791
Puglie	14 597	409	2	1 231	890	1	17 130
Basilicata	3 206	39	..	309	220	3 774
Calabria	19 317	177	..	905	309	11 708
Sicilia	24 023	617	..	1 847	1 260	1	..	27 748
Sardegna	5 351	195	1	538	236	6 321
Zara	90	1	..	3	94
REGNO	265 971	5 385	75	16 878	7 369	9	63	12	7	295 769

TAVOLA IV. — SPOSI E SPOSE, DURANTE L'ANNO 1925, CLASSIFICATI SECONDO CHE SOTTOSCRISSERO O NO L'ATTO DI MATRIMONIO.

A). — Per provincie, per compartimenti e pel Regno.

PROVINCIE	ATTI DI MATRIMONIO					NUMERO DEI CONIUGI					
	TOTALE	SOTTOSCRITTI			Non sottoscritti da nessuno degli sposi	CHE SOTTOSCRISSERO L'ATTO DI MATRIMONIO			CHE NON SOTTOSCRISSERO L'ATTO DI MATRIMONIO		
		dallo sposo e dalla sposa	dalsolo sposo	dalla sola sposa		TOTALE	Maschi	Femm.	TOTALE	Maschi	Femm.
Alessandria	6 347	6 263	44	31	9	12 601	6 307	6 294	93	40	53
Cuneo	4 745	4 670	29	42	4	9 411	4 699	4 712	79	46	33
Novara	6 359	6 314	32	7	6	12 667	6 346	6 321	51	13	38
Torino	9 812	9 747	30	32	3	19 556	9 777	9 779	68	35	33
Genova	6 733	6 546	67	102	18	13 261	6 613	6 648	205	120	85
Imperia	1 022	999	18	4	1	2 020	1 017	1 003	24	5	19
Spezia	1 544	1 424	75	35	10	2 958	1 499	1 459	130	45	85
Bergamo	4 331	4 283	14	32	2	8 612	4 297	4 315	50	34	16
Brescia	4 994	4 879	48	57	10	9 863	4 927	4 936	125	67	58
Como	5 185	5 134	14	34	3	10 316	5 148	5 168	54	37	17
Cremona	2 807	2 732	26	46	3	5 536	2 758	2 778	78	49	29
Mantova	3 010	2 876	68	52	14	5 872	2 944	2 928	148	66	82
Milano	15 747	15 559	70	100	18	31 288	15 629	15 659	206	118	88
Pavia	4 089	4 039	14	32	4	8 124	4 053	4 071	54	36	18
Sondrio	876	873	2	1	..	1 749	875	874	3	1	2
Belluno	1 617	1 583	22	11	1	3 199	1 605	1 594	35	12	23
Padova	4 741	4 250	233	180	78	8 913	4 483	4 430	569	258	311
Rovigo	2 348	1 874	281	90	103	4 119	2 155	1 964	577	193	384
Treviso	4 352	4 088	151	91	22	8 418	4 239	4 179	286	113	173
Udine	6 839	6 586	158	76	19	13 406	6 744	6 662	272	95	177
Venezia	3 867	3 117	406	200	144	6 840	3 523	3 317	894	344	550
Verona	4 155	3 914	147	73	21	8 048	4 061	3 987	262	94	168
Vicenza	4 021	3 881	72	58	10	7 892	3 953	3 939	150	68	82
Fiume	450	431	10	6	3	878	441	437	22	9	13
Pola	1 881	1 382	279	91	129	3 134	1 661	1 473	628	220	408
Trieste	2 218	2 165	32	15	6	4 377	2 197	2 180	59	21	38
Trento	3 787	3 773	8	6	..	7 560	3 781	3 779	14	6	8
Bologna	5 242	4 933	150	115	44	10 131	5 083	5 048	353	159	194
Ferrara	2 228	1 833	232	93	70	3 991	2 065	1 926	465	163	302
Forlì	2 772	2 109	294	205	164	4 717	2 403	2 314	827	369	458
Modena	2 884	2 644	123	82	35	5 493	2 767	2 726	275	117	158
Parma	2 703	2 562	49	76	16	5 249	2 611	2 638	157	92	65
Piacenza	2 052	1 926	45	65	16	3 962	1 971	1 991	142	81	61
Ravenna	1 915	1 675	101	95	44	3 546	1 776	1 770	284	139	145
Reggio nell'Emilia	2 431	2 283	79	51	18	4 696	2 362	2 334	166	69	97
Arezzo	2 594	1 744	508	133	209	4 129	2 252	1 877	1 059	342	717
Firenze	7 863	6 735	614	305	209	14 389	7 349	7 040	1 337	514	823
Grosseto	1 337	1 042	160	65	70	2 309	1 202	1 107	365	135	230
Livorno	1 727	1 555	105	38	29	3 253	1 660	1 593	201	67	134
Lucca	3 132	2 867	145	93	27	5 972	3 012	2 960	292	120	172
Massa e Carrara	1 501	1 249	152	54	46	2 704	1 401	1 303	298	100	198
Pisa	2 612	2 127	318	98	69	4 670	2 445	2 225	554	167	387
Siena	2 108	1 482	375	108	143	3 447	1 857	1 590	769	251	518
Ancona	2 780	2 314	300	86	80	5 014	2 614	2 400	546	166	380
Ascoli Piceno	2 138	1 218	587	87	246	3 110	1 805	1 305	1 166	333	833
Macerata	2 147	1 493	424	92	138	3 502	1 917	1 585	792	230	562
Pesaro e Urbino	2 182	1 604	259	157	162	3 624	1 863	1 761	740	319	421
Perugia	5 292	3 891	809	264	328	8 855	4 700	4 155	1 729	592	1 137
Roma	12 638	10 300	1 540	287	511	22 427	11 840	10 587	2 849	798	2 051

Segue TAVOLA IV. — SPOSI E SPOSE, DURANTE L'ANNO 1925, CLASSIFICATI SECONDO CHE SOTTOSCRISSERO O NO L'ATTO DI MATRIMONIO.

A). — Per provincie, per compartimenti e pel Regno.

PROVINCIE E COMPARTIMENTI	ATTI DI MATRIMONIO					NUMERO DEI CONIUGI					
	TOTALE	SOTTOSCRITTI			Non sottoscritti da nessuno degli sposi	CHE SOTTOSCRISSERO L'ATTO DI MATRIMONIO			CHE NON SOTTOSCRISSERO L'ATTO DI MATRIMONIO		
		dallo sposo e dalla sposa	dal solo sposo	dalla sola sposa		TOTALE	Maschi	Femm.	TOTALE	Maschi	Femm.
Aquila degli Abruzzi	3 250	2 620	423	91	116	5 754	3 043	2 711	746	207	539
Campobasso	2 982	1 944	578	125	335	4 591	2 522	2 069	1 373	460	913
Chieti	3 131	1 881	727	143	380	4 632	2 608	2 024	1 630	523	1 107
Teramo	2 685	1 331	722	143	439	3 627	2 103	1 524	1 743	582	1 161
Avellino	3 401	1 759	951	163	528	4 632	2 710	1 922	2 170	691	1 479
Benevento	2 083	1 022	622	73	366	2 739	1 644	1 095	1 427	439	988
Caserta	6 496	3 817	1 561	319	799	9 514	5 378	4 136	3 478	1 118	2 360
Napoli	10 138	7 117	1 323	673	1 025	16 230	8 440	7 790	4 046	1 668	2 348
Salerno	4 673	2 692	1 033	284	664	6 701	3 725	2 976	2 645	948	1 697
Bari delle Puglie	7 471	4 477	1 310	600	1 084	10 864	5 787	5 077	4 078	1 684	2 394
Foggia	3 389	2 025	612	250	502	4 912	2 637	2 275	1 866	752	1 114
Locce	4 385	2 369	1 135	247	634	6 120	3 504	2 616	2 650	881	1 769
Taranto	1 885	1 107	396	128	254	2 738	1 503	1 235	1 032	382	650
Potenza	3 774	1 911	831	280	752	4 933	2 742	2 191	2 615	1 032	1 583
Catanzaro	4 125	1 821	1 034	273	997	4 949	2 855	2 094	3 301	1 270	2 031
Cosenza	4 066	1 968	852	309	937	5 097	2 820	2 277	3 035	1 246	1 789
Reggio di Calabria	3 517	1 527	965	160	865	4 179	2 492	1 687	2 855	1 025	1 830
Caltanissetta	2 680	1 531	407	305	437	3 774	1 933	1 836	1 586	742	844
Catania	5 618	3 238	763	607	960	7 946	4 051	3 895	3 290	1 567	1 723
Girgenti	3 169	1 665	464	326	714	4 120	2 129	1 991	2 218	1 040	1 178
Messina	3 870	2 504	658	262	446	5 928	3 162	2 766	1 812	708	1 104
Palermo	5 921	4 368	541	518	494	9 795	4 909	4 886	2 047	1 012	1 035
Siracusa	3 785	2 213	501	298	773	5 225	2 714	2 511	2 345	1 071	1 274
Trapani	2 705	1 809	315	255	326	4 183	2 124	2 064	1 222	581	641
Cagliari	4 023	1 981	1 002	290	750	5 254	2 983	2 271	2 792	1 040	1 752
Sassari	2 298	1 412	409	186	291	3 419	1 821	1 598	1 177	477	700
Zara	94	78	11	2	3	169	89	80	19	5	14

Riassunto per Compartimenti.

Piemonte	27 263	26 994	135	112	22	54 235	27 129	27 106	291	134	157
Liguria	9 209	8 969	160	141	29	18 239	9 129	9 110	359	170	189
Lombardia	41 039	40 375	256	354	54	81 360	40 631	40 729	718	408	310
Veneto	31 940	29 293	1 470	779	398	60 835	30 763	30 072	3 045	1 177	1 868
Venezia Giulia	4 549	3 973	321	112	138	8 383	4 299	4 090	709	250	459
Venezia Tridentina	3 787	3 773	8	6	..	7 560	3 781	3 779	14	6	8
Emilia	22 227	19 965	1 073	782	407	41 785	21 038	20 747	2 669	1 189	1 480
Toscana	22 874	18 801	2 377	894	802	40 873	21 178	19 695	4 875	1 636	3 179
Marche	9 247	6 629	1 570	422	626	15 250	8 199	7 051	3 244	1 048	2 196
Umbria	5 292	3 891	809	264	328	8 855	4 700	4 151	1 729	592	1 137
Lazio	12 638	10 300	1 540	287	511	22 427	11 840	10 587	2 849	768	2 051
Abruzzi e Molise	12 048	7 826	2 450	502	1 270	18 604	10 276	8 328	5 492	1 772	3 720
Campania	26 791	16 407	5 490	1 512	3 382	39 816	21 897	17 919	13 766	4 894	8 872
Puglie	17 130	9 978	3 453	1 225	2 474	24 634	13 431	11 203	9 626	3 699	5 927
Basilicata	3 774	1 911	831	280	752	4 933	2 742	2 191	2 615	1 032	1 583
Calabria	11 708	5 316	2 851	742	2 709	14 225	8 167	6 058	9 191	3 541	5 650
Sicilia	27 748	17 378	3 649	2 571	4 150	40 976	21 027	19 949	14 520	6 721	7 799
Sardegna	6 321	3 393	1 411	476	1 041	8 673	4 804	3 869	3 069	1 517	2 452
Zara	94	78	11	2	3	169	89	80	19	5	14
REGNO	295 769	235 255	29 865	11 463	19 186	511 838	265 120	246 718	79 700	30 649	49 051

Segue TAVOLA IV. — SPOSI E SPOSE, DURANTE L'ANNO 1925, CLASSIFICATI SECONDO CHE SOTTOSCRISSERO O NO L'ATTO DI MATRIMONIO.

B). — Nei 76 Comuni capiluoghi di provincia.

COMUNI CAPILUOGHI DI PROVINCIA	SOTTOSCRISSERO l'atto di matrimonio			NON SOTTOSCRISSERO l'atto di matrimonio		
	Sposi	Spose	in totale	Sposi	Spose	in totale
Alessandria	577	574	1 151	3	6	9
Cuneo	180	181	361	1	..	1
Novara	439	439	878	1	1	2
Torino	3 825	3 819	7 644	4	10	14
Genova	2 058	2 058	4 116	27	27	54
Imperia	151	151	302	1	1	2
Spezia	610	601	1 211	3	12	15
Bergamo	391	391	782	1	1	2
Brescia	668	659	1 327	1	10	11
Como	315	315	630	1	1	2
Cremona	421	419	840	1	3	4
Mantova	240	238	478	..	2	2
Milano	6 317	6 315	12 632	25	27	52
Pavia	314	313	627	1	2	3
Sondrio	69	69	138
Belluno	178	177	355	1	2	3
Padova	793	791	1 584	16	18	34
Rovigo	103	102	205	..	1	1
Treviso	310	312	622	2	..	2
Udine	299	298	597	5	6	11
Venezia	1 136	1 120	2 256	41	57	98
Verona	581	579	1 160	2	4	6
Vicenza	417	410	827	1	8	9
Fiume	218	212	430	2	8	10
Pola	245	236	481	2	11	13
Trieste	1 624	1 609	3 233	15	30	45
Trento	169	169	338
Bologna	1 528	1 522	3 050	4	10	14
Ferrara	703	689	1 392	30	44	74
Forlì	335	349	684	34	20	54
Modena	560	550	1 110	11	21	32
Parma	353	353	706	6	6	12
Piacenza	360	358	718	1	3	4
Ravenna	479	478	957	24	25	49
Reggio nell'Emilia	517	518	1 035	4	3	7
Arezzo	374	328	702	32	78	110
Firenze	1 876	1 868	3 744	18	26	44
Grosseto	116	101	217	8	23	31
Livorno	740	723	1 463	14	31	45
Lucca	540	544	1 084	18	14	32
Massa	233	202	435	42	73	115
Pisa	449	441	890	14	22	36
Siena	330	318	648	15	27	42

Segue TAVOLA IV. — SPOSI E SPOSE, DURANTE L'ANNO 1925, CLASSIFICATI SECONDO CHE SOTTOSCRISSERO O NO L'ATTO DI MATRIMONIO.

B). — *Nei 76 Comuni capiluoghi di provincia.*

COMUNI CAPILUOGHI DI PROVINCIA	SOTTOSCRISSERO l'atto di matrimonio			NON SOTTOSCRISSERO l'atto di matrimonio		
	Sposi	Spose	in totale	Sposi	Spose	in totale
Ancona	406	396	802	6	16	22
Ascoli Piceno	216	181	397	33	68	101
Macerata	157	144	301	7	20	27
Pesaro	185	184	369	9	10	19
Perugia	531	504	1 035	42	69	111
Roma	5 371	5 268	10 639	48	151	199
Aquila degli Abruzzi	146	132	278	9	23	32
Campobasso	121	97	218	10	34	44
Chieti	186	144	330	22	64	86
Teramo	155	119	274	33	69	102
Avellino	177	144	321	24	57	81
Benevento	183	132	315	15	66	81
Caserta	199	187	386	24	36	60
Napoli	4 597	4 337	8 934	530	790	1 320
Salerno	311	276	587	58	93	151
Bari delle Puglie	769	727	1 496	120	162	282
Foggia	297	281	578	43	59	102
Lecce	226	206	432	30	50	80
Taranto	516	474	990	77	119	196
Potenza	83	74	157	16	25	41
Catanzaro	215	182	397	56	39	145
Cosenza	175	148	323	22	49	71
Reggio di Calabria	321	271	592	54	104	158
Caltanissetta	235	219	454	67	33	150
Catania	1 158	1 138	2 296	282	302	584
Girgenti	130	134	264	50	46	96
Messina	867	818	1 685	162	211	373
Palermo	2 216	2 190	4 406	276	302	578
Siracusa	281	268	549	36	49	85
Trapani	364	359	723	85	90	175
Cagliari	330	326	656	62	66	128
Sassari	253	226	479	36	63	99
Zara	85	77	162	5	13	18
TOTALE dei 76 Comuni capiluoghi di provincia...	53 603	52 262	105 865	2 731	4 122	6 903

TAVOLA V. — SPOSI E SPOSE, DURANTE L'ANNO 1925, CLASSIFICATI SECONDO

A). —

PROVINCIE	ETÀ DEGLI																							
	Sotto i 18 anni compiuti			18-20			21-24			25-29			30-34			35-39			40-44					
	Celibi	Vedovi	Divorziati	Celibi	Vedovi	Divorziati	Celibi	Vedovi	Divorziati	Celibi	Vedovi	Divorziati	Celibi	Vedovi	Divorziati	Celibi	Vedovi	Divorziati	Celibi	Vedovi	Divorziati	Celibi	Vedovi	Divorziati
Alessandria	84	1	..	1 863	2	..	2 440	3	..	1 030	59	..	357	70	..	129	56
Cuneo	2	64	1 177	2	..	1 733	15	..	854	57	..	343	74	..	130	48
Novara	3	75	1 994	5	..	2 570	36	1	875	56	1	311	65	..	110	58	1
Torino	4	159	2 776	5	..	3 436	5	..	1 523	102	1	732	130	3	243	94
Genova	50	1 314	2	..	2 590	21	..	1 316	60	1	555	93	2	223	81	2
Imperia	13	275	354	3	..	170	8	..	74	7	..	41	13
Spezia	1	34	474	2	..	533	5	..	215	23	..	77	14	..	15	15
Bergamo	33	1	..	1 636	5	..	1 645	30	..	419	49	..	146	65	..	57	75
Brescia	92	1 715	2	..	1 834	35	..	619	48	..	209	70	..	90	68
Como	22	1 031	2 500	25	..	861	67	..	273	73	..	102	54	1
Cremona	31	867	2	..	1.195	16	..	343	29	..	119	36	..	35	33
Mantova	86	1 056	1 164	9	..	375	20	..	122	22	1	55	18
Milano	76	3 705	8	..	7 522	63	..	2 315	211	4	715	185	7	233	184
Pavia	33	963	1	..	1 873	23	..	735	31	..	209	46	..	76	24
Sondrio	1	17	258	1	..	288	3	..	137	10	..	53	20	..	21	10
Belluno	15	503	624	5	..	236	12	..	72	20	..	36	18
Padova	1	110	1 460	2	..	1 941	31	..	622	43	..	174	69	1	80	51
Rovigo	116	992	3	..	823	19	..	200	18	..	50	21	..	27	21
Treviso	48	1 351	2	..	1 892	20	..	550	33	..	185	49	..	69	52
Udine	111	1 934	2	..	2 745	35	..	1 086	63	..	342	96	2	111	95
Venezia	108	1 294	4	..	1 490	9	..	512	45	..	143	46	1	59	27
Verona	69	1 109	3	..	1 743	14	..	657	27	..	208	49	..	86	43
Vicenza	46	1 130	1 632	24	..	585	51	..	199	58	..	76	46
Fiume	4	100	174	..	1	76	6	..	37	7	1	9	5	1
Pola	1	104	736	5	..	538	34	..	183	22	..	63	25	..	28	27
Trieste	25	532	2	..	848	9	..	390	16	..	163	26	4	55	34	2
Trento	2	21	548	2	..	1 395	18	..	826	42	..	336	41	1	180	56
Bologna	165	1 673	5	..	1 844	29	..	775	47	..	297	64	..	107	53
Ferrara	147	882	1	..	725	13	..	250	10	..	79	14	..	35	18
Forlì	1	96	1 002	1	..	990	1	..	338	23	..	109	32	..	46	30
Modena	134	1 039	2	..	1 017	24	..	348	21	..	116	26	..	40	22
Parma	64	853	2	..	1 032	8	..	360	13	..	142	24	..	59	26
Piacenza	24	528	803	6	..	340	16	..	130	30	..	72	20
Ravenna	55	509	701	7	..	327	11	..	123	15	..	61	9
Reggio nell'Emilia	78	1	..	825	5	..	927	1	..	306	22	..	97	18	..	34	13

L'ETÀ E LO STATO CIVILE, PER PROVINCE, PER COMPARTIMENTI E PEL REGNO.

Sposi.

SPOSI																		TOTALE degli sposi						
45-49			50-54			55-59			60-64			65-69			70 e più			Età ignota			Cellibi	Vedovi	Divorziati	
Cellibi	Vedovi	Divorziati	Cellibi	Vedovi	Divorziati	Cellibi	Vedovi	Divorziati	Cellibi	Vedovi	Divorziati	Cellibi	Vedovi	Divorziati	Cellibi	Vedovi	Divorziati	Cellibi	Vedovi	Divorziati				
46	42	..	14	31	..	14	24	..	3	20	..	3	14	..	2	5	5 991	356	..
54	45	..	25	40	..	18	26	..	5	17	..	3	9	..	1	5	4 409	336	..
43	39	..	14	43	..	7	25	..	3	8	..	3	5	8	6 008	348	3
129	68	1	52	59	2	35	70	..	13	46	..	6	21	..	3	19	9 111	694	7
119	62	2	58	42	..	16	52	..	8	33	..	8	17	..	3	3	6 260	466	7
18	14	..	11	5	..	5	4	..	2	3	1	..	1	964	58	..
13	11	..	5	8	..	3	13	..	3	11	..	2	3	..	1	3	1 436	108	..
27	43	..	12	36	19	..	1	12	..	1	4	1	3 982	349	..
42	5	..	16	36	..	5	35	..	4	16	..	2	3	1	4 628	366	..
46	4	..	11	28	..	4	20	..	4	11	6	4	4 854	330	1
20	22	..	7	11	..	2	16	..	2	5	..	2	1	2	2 629	178	..
24	14	..	9	12	..	4	7	..	2	4	4	2	2 897	112	1
120	102	2	49	73	..	27	63	..	9	44	..	4	9	..	3	4	14 783	951	13
17	18	..	7	8	..	3	9	..	2	6	2	..	1	2	3 919	170	..
18	10	..	4	8	..	2	7	..	1	3	..	3	1	803	73	..
13	15	..	3	15	13	..	3	5	6	3	1 505	112	..
33	50	..	12	18	..	5	14	..	1	9	2	..	2	1	4 450	290	1
11	13	..	5	3	..	5	5	..	1	4	1	1	2 239	109	..
22	24	..	8	19	..	6	7	..	1	6	..	1	4	3	4 133	219	..
45	59	..	17	30	..	3	27	..	5	11	14	1	6 399	438	2
28	33	2	15	21	..	6	11	..	2	7	..	2	3	1	3 656	208	3
40	35	..	9	23	..	7	11	..	2	5	7	2	1	..	3 930	225	..
36	46	..	7	31	..	9	24	..	4	6	..	1	5	..	2	3	3 727	294	..
2	9	2	2	1	3	..	2	5	..	1	1	1	405	37	8
12	16	..	5	17	..	1	7	..	1	1	2	3	1 722	159	..
21	23	1	6	15	..	10	13	..	2	5	6	1	..	6	2 055	155	8
72	55	..	21	37	..	12	25	..	6	14	..	2	12	..	2	11	3 473	313	1
24	43	..	20	23	..	13	13	..	10	17	..	4	11	5	4 932	310	..
10	3	..	6	5	..	8	9	..	5	4	..	1	1	..	1	1	2 149	79	..
22	27	..	5	5	..	6	11	..	5	12	..	1	4	4	2 611	161	..
13	20	..	10	9	..	8	11	..	5	11	5	..	1	2	2 731	153	..
23	17	..	11	17	..	3	12	..	4	11	..	1	9	3	2 561	142	..
26	16	..	8	9	..	7	8	..	1	3	2	3	1 939	113	..
31	11	..	11	8	..	12	7	..	2	8	..	1	1	..	2	3	1 835	80	..
20	16	..	12	11	..	8	11	..	2	3	..	1	2	..	1	1	2 311	120	..

Segue TAVOLA V. — SPOSI E SPOSE, DURANTE L'ANNO 1925, CLASSIFICATI SECONDO

A). —

PROVINCIE	ETÀ DEGLI																				
	Setto i 18 anni compiuti			18-20			21-24			25-29			30-34			35-39			40-44		
	Cellibi	Vedovi	Divorziati	Cellibi	Vedovi	Divorziati	Cellibi	Vedovi	Divorziati	Cellibi	Vedovi	Divorziati	Cellibi	Vedovi	Divorziati	Cellibi	Vedovi	Divorziati	Cellibi	Vedovi	Divorziati
Arezzo	1	81	887	3	..	896	12	..	325	33	..	114	42	..	42	30	..
Firenze	1	98	2 166	7	..	3 267	39	..	1 202	72	..	350	85	..	140	82	1
Grosseto	46	532	3	..	432	20	..	140	22	..	55	12	..	18	8	..
Livorno	1	66	662	3	..	592	7	..	183	16	..	61	10	..	21	18	..
Lucca	3	130	1 180	977	9	..	332	42	..	143	37	..	75	43	..
Massa e Carrara	120	639	3	..	407	8	..	134	12	..	44	23	..	31	16	..
Pisa	1	73	1 070	1	..	911	17	..	262	25	..	63	21	..	40	24	..
Siena	47	801	2	..	752	16	..	218	28	..	93	26	..	35	23	..
Ancona	79	1 153	3	..	997	23	..	243	33	..	74	33	..	24	18	..
Ascoli Piceno	1	56	725	1	..	758	14	..	263	20	..	93	22	..	35	18	..
Macerata	1	46	792	1	..	789	16	..	209	16	..	58	22	..	34	29	..
Pesaro e Urbino	98	920	1	..	688	10	..	212	25	..	75	29	..	32	18	..
Perugia	1	206	1 891	5	..	1 771	34	..	645	55	..	235	72	..	71	59	..
Roma	9	497	3 919	15	..	4 261	103	1	1 678	152	1	666	169	4	254	147	3
Aquila degli Abruzzi	161	1 151	12	..	995	25	..	364	37	..	128	58	..	48	47	..
Campobasso	9	593	2	..	1 195	18	..	518	53	..	163	42	..	63	53	..	22	48	..
Chieti	31	626	2	..	1 176	19	..	653	31	..	196	36	..	90	43	..	34	38	..
Teramo	1	155	904	4	..	877	21	..	272	38	..	128	32	..	36	42	..
Avellino	12	509	1 476	19	..	632	38	..	223	46	..	90	40	..	41	50	..
Benevento	1	223	939	13	..	464	28	..	129	27	..	59	23	..	21	26	..
Caserta	20	613	3	..	2 476	29	..	1 843	75	..	553	99	..	157	77	..	74	92	..
Napoli	18	422	1	..	3 039	17	..	3 446	91	..	1 285	142	1	484	149	2	193	164	2
Salerno	353	1	..	1 959	9	..	1 200	55	..	373	74	..	147	80	..	46	64	..
Bari delle Puglie	21	472	5	..	2 420	30	..	2 459	86	..	725	132	..	219	125	..	97	139	..
Foggia	4	250	1 370	21	..	915	70	..	227	64	..	96	44	..	33	53	..
Lecce	2	198	1 235	11	..	1 640	47	..	540	56	..	189	68	..	68	70	..
Taranto	1	99	685	4	..	602	26	..	145	20	..	66	36	..	22	25	..
Potenza	8	293	1	..	1 715	21	..	862	61	..	216	68	..	87	56	..	28	54	..
Catanzaro	5	573	4	..	1 674	14	..	916	53	..	299	45	..	108	46	..	48	52	..
Cosenza	8	589	2	..	1 771	34	..	811	42	..	287	39	..	106	37	..	36	33	..
Reggio di Calabria	7	392	1	..	1 339	12	..	876	32	..	332	33	..	126	42	..	40	39	..
Caltanissetta	2	156	963	6	..	789	26	..	235	50	..	81	30	..	36	49	..
Catania	15	450	2 006	16	..	1 517	49	..	542	67	..	226	70	..	96	73	..
Girgenti	2	191	1 164	8	..	996	36	..	292	39	..	85	31	..	47	45	..

L'ETÀ E LO STATO CIVILE, PER PROVINCE, PER COMPARTIMENTI E PEL REGNO.

Sposi.

SPOSI																		TOTALE degli sposi					
45-49			50-54			55-59			60-64			65-69			70 e più			Età ignota			Cellbi	Vedovi	Divorziati
Cellbi	Vedovi	Divorziati	Cellbi	Vedovi	Divorziati	Cellbi	Vedovi	Divorziati	Cellbi	Vedovi	Divorziati	Cellbi	Vedovi	Divorziati	Cellbi	Vedovi	Divorziati	Cellbi	Vedovi	Divorziati			
16	27	..	9	21	..	5	17	..	3	15	9	..	1	5	2 380	214	..
69	66	..	34	50	..	19	34	..	15	39	..	4	15	..	1	7	7 366	496	1
9	11	..	5	9	..	3	2	..	1	2	5	2	1 241	96	..
13	16	..	4	13	..	11	13	..	3	7	..	1	4	2	1 618	109	..
28	28	..	18	24	..	2	24	..	2	15	..	1	11	8	2 891	241	..
7	15	..	4	9	..	3	11	..	2	7	4	2	1 391	110	..
23	26	..	10	12	..	5	10	..	2	6	..	1	5	4	2 461	151	..
10	10	..	8	10	..	2	12	..	1	8	..	1	2	..	2	1	1 970	138	..
11	30	..	5	15	..	3	14	..	1	11	..	1	4	..	1	4	2 592	188	..
16	19	..	5	16	..	8	19	..	8	15	..	3	8	..	1	14	1 972	166	..
9	26	..	7	24	..	7	16	..	3	14	..	2	13	..	1	12	1 958	139	..
15	13	..	4	6	..	6	8	..	4	9	..	1	5	..	1	2	2 056	126	..
43	43	..	21	31	..	12	29	..	9	24	..	7	13	..	2	13	4 914	378	..
130	123	2	86	89	2	63	90	2	30	55	2	16	41	..	6	22	11 615	1 006	17
24	43	..	11	30	..	7	37	..	3	30	..	3	23	..	2	11	2 897	353	..
6	33	..	6	29	..	4	39	..	1	30	30	25	2 580	402	..
9	40	..	3	41	..	1	22	..	3	26	28	..	1	32	2 773	358	..
7	37	..	11	20	..	7	21	1	4	21	..	2	28	..	2	14	2 406	278	1
11	33	..	9	35	..	2	32	39	36	..	2	26	3 007	394	..
5	20	..	3	20	..	3	17	..	1	16	..	2	19	..	2	22	1 852	231	..
24	84	..	9	54	..	9	58	..	4	51	..	5	49	..	3	35	5 790	706	..
111	113	2	45	111	..	25	94	..	19	74	..	5	45	..	3	35	9 095	1 036	7
23	59	..	16	39	..	6	47	..	12	42	..	6	27	..	3	32	4 144	529	..
50	91	..	14	77	..	10	93	..	10	85	..	1	70	..	2	38	6 500	971	..
10	52	..	4	46	..	5	37	..	3	35	..	2	24	24	2 919	470	..
39	58	..	15	29	..	8	29	..	7	36	..	4	18	..	3	15	3 948	437	..
12	34	..	4	23	..	1	18	..	3	20	..	1	17	21	1 641	244	..
17	53	..	7	52	..	2	49	..	2	42	..	2	30	..	1	42	3 245	529	..
19	51	..	9	41	..	9	46	..	8	33	..	1	41	..	3	22	3 677	448	..
12	55	..	10	40	..	9	39	..	2	41	..	1	32	..	3	27	3 645	421	..
27	39	..	19	38	..	6	32	..	5	35	23	..	3	19	3 172	345	..
14	37	..	18	35	1	10	29	..	6	39	..	3	38	..	6	21	2 319	360	1
55	77	..	37	68	..	18	60	..	8	60	..	4	56	..	4	39	4 978	640	..
29	31	..	15	23	..	6	26	..	4	25	..	2	45	27	2 833	336	..

segue TAVOLA V. — SPOSI E SPOSE, DURANTE L'ANNO 1925, CLASSIFICATI SECONDO

A). —

PROVINCIE E COMPARTIMENTI	ETÀ DEGLI																				
	Sotto i 18 anni compiuti			18-20			21-24			25-29			30-34			35-39			40-44		
	Celli- bi	Vedovi -	Divor- ziati	Celli- bi	Vedovi -	Divor- ziati	Celli- bi	Vedovi -	Divor- ziati	Celli- bi	Vedovi -	Divor- ziati	Celli- bi	Vedovi -	Divor- ziati	Celli- bi	Vedovi -	Divor- ziati	Celli- bi	Vedovi -	Divor- ziati
Messina	3	224	1 249	4	..	1 221	38	..	495	42	..	160	41	..	56	50	..
Palermo	8	273	1 768	16	..	1 904	52	..	803	67	..	331	73	..	127	70	..
Siracusa	3	184	1 312	16	..	1 161	34	..	412	50	..	138	53	..	72	47	..
Trapani	5	83	568	1	..	1 026	18	..	439	26	..	151	43	..	32	50	..
Cagliari	1	69	918	1	..	1 318	23	..	690	75	..	257	83	..	125	89	..
Sassari	47	500	1	..	733	17	..	391	23	..	185	40	..	92	54	..
Zara	1	6	29	26	1	..	17	1	..	8	1

Riassunto per

Piemonte	9	382	1	..	7 816	14	..	10 179	131	1	4 282	274	2	1 743	339	3	612	256	1
Liguria	1	97	2 063	4	..	3 537	29	..	1 701	91	1	706	114	2	279	109	2
Lombardia	1	395	1	..	11 231	19	..	18 021	218	..	5 810	465	4	1 846	517	8	674	471	1
Veneto	1	623	9 782	16	..	12 890	157	..	4 448	297	..	1 332	408	4	541	358	..
Venezia Giulla	1	133	1 368	7	..	1 610	43	1	649	44	..	266	58	5	92	66	3
Venezia Tridentina	2	21	548	2	..	1 395	18	..	816	42	..	386	41	1	180	56	..
Emilia	1	763	1	..	7 311	16	..	8 039	116	..	3 043	163	..	1 093	223	..	454	191	..
Toscana	7	661	7 937	22	..	8 234	128	..	2 796	250	..	923	256	..	402	244	1
Marche	2	279	3 590	6	..	3 232	63	..	927	94	..	300	106	..	125	83	..
Umbria	1	206	1 891	5	..	1 771	34	..	645	55	..	235	72	..	71	59	..
Lazio	9	497	3 919	15	..	4 261	103	1	1 678	152	1	666	169	4	254	147	3
Abruzzi e Molise	41	1 535	4	..	4 426	53	..	2 993	130	..	995	153	..	409	186	..	140	175	..
Campania	51	2 120	5	..	9 889	87	..	7 585	287	..	2 563	388	1	937	369	2	375	396	2
Puglie	28	1 019	5	..	5 710	66	..	5 616	229	..	1 637	272	..	570	273	..	220	287	..
Basilicata	8	298	1	..	1 715	21	..	862	61	..	216	68	..	87	56	..	28	54	..
Calabria	20	1 559	7	..	4 784	60	..	2 603	127	..	918	117	..	340	125	..	124	124	..
Sicilia	38	1 561	9 030	67	..	8 615	253	..	3 218	341	..	1 172	341	..	466	389	..
Sardegna	1	116	1 418	2	..	2 051	40	..	1 081	98	..	442	123	..	217	143	..
Zara	1	6	29	26	1	..	17	1	..	8	1
REGNO	223	12 271	25	..	94 457	483	..	103 520	2 168	3 37	450	3 365	9 13	511	3 776	29	5 255	3 608	13

L'ETÀ E LO STATO CIVILE, PER PROVINCE, PER COMPARTIMENTI E PEL REGNO.

Sposi.

SPOSI																		TOTALE degli sposi					
45-49			50-54			55-59			60-64			65-69			70 e più			Età ignota			Celibi	Vedovi	Divorziati
Celibi	Vedovi	Divorziati	Celibi	Vedovi	Divorziati	Celibi	Vedovi	Divorziati	Celibi	Vedovi	Divorziati	Celibi	Vedovi	Divorziati	Celibi	Vedovi	Divorziati	Celibi	Vedovi	Divorziati			
35	41	..	22	35	..	18	38	..	5	34	..	3	24	..	2	3	3 493	377	..
55	80	..	25	46	..	11	40	..	12	56	..	2	43	..	6	53	5 325	566	..
17	42	..	9	37	..	14	48	..	4	48	..	6	48	..	4	25	3 337	448	..
23	49	..	9	34	..	13	33	..	2	27	..	2	28	..	2	41	2 355	350	..
75	76	..	28	55	..	11	50	..	8	35	..	3	17	..	3	13	3 506	517	..
50	43	..	23	31	..	9	20	..	8	18	..	3	5	5	2 041	257	..
1	1	1	1	91	3	..

Compartimenti.

272	224	1	105	173	2	74	145	..	24	91	..	15	49	..	6	37	25 519	1 734	10
150	87	2	74	55	..	24	69	..	13	47	..	10	21	..	5	6	8 66	632	7
314	303	2	115	212	..	47	176	..	25	101	..	12	29	..	4	17	38 495	2 529	15
228	275	2	76	167	..	41	113	..	19	55	..	4	42	..	4	15	1	..	30 039	1 895	6
35	48	3	13	33	3	11	22	..	3	11	..	1	9	1	..	1	4 18	351	16
72	55	..	21	37	..	12	25	..	6	14	..	2	12	..	2	11	3 473	313	1
169	153	..	83	87	..	6	8	..	34	69	..	9	35	..	5	22	21 069	1 158	..
175	199	..	92	148	..	50	123	..	29	99	..	8	55	..	4	31	21 318	1 555	1
51	88	..	21	61	..	24	57	..	16	49	..	7	30	..	4	3	8 578	669	..
43	43	..	21	31	..	12	29	..	9	24	..	7	13	..	2	13	4 914	378	..
130	123	2	86	89	2	63	90	2	30	55	2	16	41	..	6	22	11 615	1 066	17
46	153	..	31	120	..	19	119	1	11	107	..	5	109	..	5	8	10 656	1 391	1
174	309	2	8	259	..	45	248	..	36	222	..	18	176	..	13	150	23 888	2 896	7
111	235	..	37	175	..	24	177	..	23	176	..	8	129	..	5	98	15 068	2 121	..
17	53	..	7	52	..	2	49	..	2	42	..	2	30	..	1	4	3 245	529	..
58	145	..	38	119	..	24	117	..	15	109	..	2	96	..	9	68	10 494	1 214	..
228	357	..	135	278	1	90	274	..	41	289	..	22	28	..	24	36	24 640	3 107	1
125	119	..	51	86	..	20	70	..	16	53	..	6	22	..	3	18	5 547	774	..
1	1	1	1	91	3	..
2 399	2 969	14	1 088	2 176	8	647	1 985	3	353	1 611	2	155	1 180	1	102	910	1	271 431	24 256	82

Segue TAVOLA V. — SPOSI E SPOSE, DURANTE L'ANNO 1925, CLASSIFICATI SECONDO

B). —

PROVINCIE	ETÀ DELLE																							
	Sotto i 15 anni compiuti			15-20			21-24			25-29			30-34			35-39			40-44					
	Nubili	Vedove	Divor-ziate	Nubili	Vedove	Divor-ziate	Nubili	Vedove	Divor-ziate	Nubili	Vedove	Divor-ziate	Nubili	Vedove	Divor-ziate	Nubili	Vedove	Divor-ziate	Nubili	Vedove	Divor-ziate	Nubili	Vedove	Divor-ziate
Alessandria	1 660	2	..	2 587	8	..	1 215	21	..	422	38	..	185	29	..	63	21	..			
Cuneo	1	1 394	1 677	4	..	975	18	..	324	30	..	120	37	..	45	25	..			
Novara	2	1 555	2 571	6	..	1 308	17	..	429	35	..	210	36	..	91	19	..			
Torino	4	2 229	3	..	3 413	6	..	2 263	39	1	881	65	3	373	64	1	163	44	..			
Genova	1 276	2 282	10	..	1 725	24	..	718	73	4	244	54	1	118	33	..			
Imperia	1	245	338	1	..	235	4	1	91	10	1	41	9	1	17	3	..			
Spezia	2	412	607	2	..	300	10	..	111	13	..	33	9	..	13	4	..			
Bergamo	1	767	2 312	4	..	754	31	..	202	55	..	65	48	..	25	28	..			
Brescia	1	1 025	2 215	5	..	1 056	22	..	306	52	..	116	44	..	36	30	..			
Como	641	2 421	4	..	1 458	15	..	319	46	..	125	34	..	34	28	..			
Cremona	555	1 271	5	..	627	9	..	166	21	..	54	20	..	24	14	..			
Mantova	1	825	1 224	2	..	625	5	..	196	12	..	49	12	..	22	8	..			
Milano	2	2 489	7 443	25	..	3 558	89	6	1 034	134	7	329	167	4	127	103	1			
Pavia	1	731	1	..	1 872	3	..	1 014	12	..	265	29	..	91	10	..	21	5	..			
Sondrio	1	211	327	2	..	188	3	..	67	6	..	21	8	..	10	5	..			
Belluno	1	365	740	296	6	..	94	16	..	28	15	1	14	11	..			
Padova	984	2 092	1	..	1 063	19	..	306	52	..	91	37	..	37	14	..			
Rovigo	2	701	1 012	5	..	428	1	..	114	9	..	38	7	..	14	2	..			
Treviso	838	2 088	1	..	940	8	..	264	25	..	97	20	1	30	6	..			
Udine	1	1 450	1	..	3 075	7	..	1 472	25	..	431	62	..	136	59	..	46	21	..			
Venezia	928	2	..	1 652	3	..	785	13	..	253	39	..	85	23	..	26	19	..			
Verona	755	1 781	1	..	1 024	7	..	328	16	..	128	25	..	30	13	..			
Vicenza	746	1 770	933	12	..	288	31	..	85	43	..	30	19	..			
Fiume	70	167	115	1	..	51	3	1	13	4	1	8	2	1			
Pola	1	725	1	..	676	8	..	276	14	1	71	9	..	29	19	..	10	15	..			
Trieste	1	432	746	2	1	586	19	1	200	19	2	81	16	1	35	18	1			
Trento	451	1 268	1	..	1 143	17	3	450	33	1	202	32	1	81	24	1			
Bologna	1 305	1 914	5	..	1 173	15	..	421	36	..	174	25	..	61	19	..			
Ferrara	3	673	858	445	8	..	141	10	..	32	3	..	19	1	..			
Forlì	942	1 025	2	..	509	5	..	140	9	..	53	12	..	23	6	..			
Modena	951	1 045	3	..	555	7	..	168	15	..	52	15	1	20	10	..			
Parma	742	1	..	1 025	2	..	564	15	..	183	16	1	64	12	..	24	9	..			
Piacenza	380	783	2	..	540	7	..	190	12	..	71	11	..	27	9	..			
Ravenna	442	681	456	7	..	186	6	..	52	5	..	28	8	..			
Reggio nell'Emilia	1	743	2	..	916	2	..	486	6	..	133	16	..	60	4	..	18	8	..			

L'ETÀ E LO STATO CIVILE, PER PROVINCE, PER COMPARTIMENTI E PEL REGNO.

Spose.

SPOSE																		TOTALE delle spose					
45-49			50-54			55-59			60-64			65-69			70 e più			Età ignota			Nubili	Vedove	Divorziate
Nubili	Vedove	Divorziate	Nubili	Vedove	Divorziate	Nubili	Vedove	Divorziate	Nubili	Vedove	Divorziate	Nubili	Vedove	Divorziate	Nubili	Vedove	Divorziate	Nubili	Vedove	Divorziate			
21	20	..	6	18	..	1	10	..	2	14	3	1	6 162	185	-
20	15	..	15	18	..	1	9	9	7	1	4 572	173	..
32	9	..	7	16	..	4	4	..	4	4	6 213	146	..
74	52	1	27	44	..	20	15	..	4	12	..	1	6	4	9 452	354	6
47	31	1	24	27	1	6	10	..	7	9	..	2	3	3	6 449	277	7
7	4	..	1	1	..	3	3	..	3	2	982	37	3
10	5	3	..	3	4	..	1	2	1 492	52	..
5	12	..	5	9	5	2	1	4 136	195	..
23	22	..	4	15	..	3	9	..	3	6	1	4 788	206	..
22	13	..	8	6	..	3	2	..	1	2	2	1	5 034	151	..
7	11	9	..	1	6	4	2	1	2 705	102	..
9	4	..	2	6	..	1	2	3	1	1	2 954	56	..
55	68	..	19	28	..	8	28	..	1	13	..	2	4	..	2	1	15 069	660	18
7	3	..	5	1	..	2	4	..	2	5	..	1	1	3	4 012	77	..
10	5	..	6	4	1	1	847	29	..
4	6	..	4	9	1	4	2	1 546	70	1
15	10	..	3	7	..	1	2	..	2	4	1	4 594	147	..
3	2	..	5	3	..	1	1	2 318	30	..
12	4	..	6	5	..	1	2	..	1	3	4 277	74	1
12	9	..	5	10	..	3	5	2	5	..	1	1	6 632	207	..
13	7	..	6	5	..	2	1	..	1	2	2	3 751	116	..
14	10	..	7	2	..	2	9	1	2	4 070	85	..
14	18	..	5	8	..	2	4	..	1	2	..	2	2	1	3 881	140	..
2	4	1	2	3	1	428	18	4
4	12	..	1	5	2	..	1	1	1 794	86	1
15	14	1	5	9	1	3	2	..	1	1	..	3	2	2 108	102	8
35	16	..	6	11	..	4	1	..	3	2	1	3 643	138	6
34	15	1	6	11	..	4	8	..	3	3	1	3	3	2	5 098	142	2
7	3	..	11	3	..	3	3	..	3	1	1	2 196	32	..
9	8	..	3	10	..	1	6	..	2	3	..	2	1	..	1	2 710	62	..
12	7	..	1	4	..	2	6	..	2	5	3	2 808	75	1
4	8	..	8	8	..	3	7	..	1	4	2	2 618	84	1
5	4	..	3	3	4	1	1 999	53	..
10	5	..	8	4	..	8	3	..	5	1	1 876	39	..
9	3	..	7	6	..	1	2	..	2	1	2 381	50	..

Segue TAVOLA V. — SPOSI E SPOSE, DURANTE L'ANNO 1925, CLASSIFICATI SECONDO

B). —

PROVINCIE	ETÀ DELLE																				
	Sotto i 15 anni compiuti			15-20			21-24			25-29			30-34			35-39			40-44		
	Nubili	Vedove	Divor- ziate	Nubili	Vedove	Divor- ziate	Nubili	Vedove	Divor- ziate	Nubili	Vedove	Divor- ziate	Nubili	Vedove	Divor- ziate	Nubili	Vedove	Divor- ziate	Nubili	Vedove	Divor- ziate
Arezzo	1	765	1	..	947	2	..	483	13	..	179	30	..	56	28	..	20	16	..
Firenze	2	1 346	1	..	3 158	6	..	2 053	26	..	673	44	1	202	50	2	114	27	..
Grosseto	505	2	..	485	1	..	185	8	..	70	8	..	25	6	..	14	6	..
Livorno	517	669	2	..	289	5	..	104	17	..	43	9	1	11	8	..
Lucca	3	889	1 180	3	..	590	7	..	238	12	..	82	13	..	55	7	..
Massa e Carrara	542	541	1	..	242	10	..	69	12	..	25	15	..	8	8	..
Pisa	623	1	..	1 139	1	..	547	7	..	159	14	..	47	9	1	19	4	..
Siena	3	726	808	2	..	355	9	..	90	13	..	32	17	..	15	8	..
Ancona	801	1 233	1	..	465	12	..	137	21	1	45	13	..	16	7	..
Ascoli Piceno . . .	1	504	823	1	..	492	5	..	158	9	..	62	6	..	20	8	..
Macerata	650	1	..	836	1	..	368	2	..	134	16	..	51	9	..	26	7	..
Pesaro e Urbino	788	832	341	6	..	117	14	..	25	7	..	14	4	..
Perugia	1	1 740	1	..	1 909	10	..	963	18	..	322	26	..	99	33	..	48	16	..
Roma	8	3 306	2	..	4 361	23	..	2 575	70	1	1 014	120	6	407	128	4	188	83	2
Aquila degli Abruzzi.	1 032	1	..	1 145	4	..	564	29	..	193	23	..	74	24	..	30	30	..
Campobasso	1	1 271	4	..	935	6	..	388	29	..	120	33	..	43	28	..	16	21	..
Chieti	6	1 289	4	..	916	11	..	499	19	..	156	36	..	60	25	..	26	13	..
Teramo	1	529	985	2	..	704	10	..	255	10	..	66	24	..	21	14	..
Avellino	1	1.099	1 203	9	..	589	24	..	204	36	..	61	37	..	22	24	..
Benevento	2	597	1	..	785	2	..	424	9	..	105	17	..	42	16	..	13	11	..
Caserta	6	1 846	4	..	2 379	17	..	1 292	49	..	373	59	..	134	62	..	45	50	..
Napoli	5	2 395	4	..	3 219	21	..	2 302	63	1	878	145	..	360	134	1	149	107	..
Salerno	1	1 495	1	..	1 644	12	..	822	23	..	297	37	..	112	40	..	36	24	..
Bari delle Puglie .	8	2 456	8	..	2 462	18	..	1 354	72	1	376	93	1	140	78	..	53	62	..
Foggia	2	1 294	2	..	1 066	12	..	504	38	..	140	42	..	58	39	1	18	30	..
Lecce	3	1 225	2	..	1 427	8	..	968	39	..	283	62	..	111	47	..	36	32	..
Taranto	1	758	4	..	526	4	..	285	13	..	98	25	..	37	23	..	17	13	..
Potenza	8	1 607	1 162	11	..	486	29	..	160	36	..	54	33	..	13	25	..
Catanzaro	6	1 770	1 170	11	..	645	22	..	209	51	..	66	21	..	34	21	..
Cosenza	4	1 904	1	..	1 151	4	..	543	17	..	190	35	..	71	19	..	21	18	..
Reggio di Calabria	5	1 443	1 001	6	..	616	16	..	203	32	..	62	20	..	22	20	..
Caltanissetta . . .	7	1 475	3	..	536	12	..	270	18	..	85	33	..	35	13	..	14	20	..
Catania	36	2 646	3	..	1 302	15	..	722	49	..	265	65	..	106	60	..	51	53	..
Girgenti	7	1 738	5	..	655	15	..	323	28	..	109	34	..	39	27	..	18	35	..

L'ETÀ E LO STATO CIVILE, PER PROVINCE, PER COMPARTIMENTI E PEL REGNO.

Spose.

SPOSE																		TOTALE delle spose					
45-49			50-54			55-59			60-64			65-69			70 e più			Età ignota			Nubili	Vedove	Divor-ziate
Nubili	Vedove	Divor-ziate	Nubili	Vedove	Divor-ziate	Nubili	Vedove	Divor-ziate	Nubili	Vedove	Divor-ziate	Nubili	Vedove	Divor-ziate	Nubili	Vedove	Divor-ziate	Nubili	Vedove	Divor-ziate			
13	10	..	3	7	7	..	3	4	3	3	2 470	124	..
46	22	..	16	25	..	7	15	..	7	12	..	1	5	2	7 625	235	3
..	6	..	2	2	..	3	4	3	2	1 289	48	..
12	6	..	7	4	..	5	7	..	3	3	..	1	3	1	1 661	65	1
20	8	..	7	4	..	3	3	..	1	3	..	3	1	3 071	61	..
4	7	..	2	7	..	2	2	3	1	1 435	66	..
13	5	..	6	6	..	4	3	..	1	1	2	2 558	53	1
7	5	..	2	8	..	2	1	2	..	1	2	2 044	64	..
7	6	..	4	4	..	2	1	2	2	2 710	69	1
11	4	..	12	4	..	5	3	..	2	1	..	4	2	..	1	2 095	43	..
12	4	..	4	6	..	2	10	..	1	2	..	1	4	2 085	62	..
4	10	..	6	2	..	3	5	..	1	3	2 131	51	..
24	15	..	11	13	..	8	12	..	5	6	6	..	1	5	5 131	161	..
88	47	2	43	43	3	21	34	1	12	23	..	4	12	..	1	6	12 028	591	19
9	27	..	6	20	..	3	17	..	3	7	5	4	3 059	191	..
10	25	..	1	12	..	1	11	..	1	15	..	1	6	4	2 788	194	..
4	12	..	4	9	..	1	6	..	1	14	12	8	2 962	169	..
14	9	..	4	10	..	2	6	..	2	5	..	1	6	..	2	3	2 586	99	..
10	19	..	2	18	11	..	1	8	..	1	11	11	3 193	208	..
4	4	..	3	9	9	12	..	1	8	..	1	8	1 977	106	..
20	28	..	13	25	..	4	25	..	5	20	..	2	23	15	6 119	377	..
70	78	1	30	44	..	17	49	..	12	20	..	1	19	..	1	12	9 439	696	3
12	19	..	13	19	..	7	21	..	4	19	..	1	6	8	4 444	229	..
28	48	..	10	53	..	6	50	..	4	43	..	2	30	..	3	12	6 902	567	2
11	25	..	6	22	..	1	19	..	2	25	17	15	3 102	286	1
12	36	..	5	19	..	4	21	..	2	24	..	3	11	5	4 079	306	..
11	8	..	8	14	..	1	9	..	1	10	..	1	5	..	1	12	1 745	140	..
13	31	..	5	31	..	1	19	..	4	16	..	2	19	8	3 515	259	..
13	27	..	9	18	..	1	14	..	2	8	1	..	1	5	3 926	199	..
20	9	..	6	22	..	2	10	..	1	9	3	..	3	3	3 916	150	..
17	9	..	4	6	..	5	11	..	2	6	8	3	3 380	137	..
9	33	..	4	30	..	3	20	..	1	27	..	2	16	..	2	12	2 443	237	..
30	49	..	16	40	..	8	22	..	2	38	..	4	24	..	2	10	5 190	428	..
11	19	..	4	15	24	..	2	24	..	4	20	13	2 910	259	..

Segue TAVOLA V. — SPOSI E SPOSE, DURANTE L'ANNO 1925, CLASSIFICATI SECONDO

B). —

PVOVINCIE E COMPARTIMENTI	ETÀ DELLE																				
	Sotto i 15 anni compiuti			15-20			21-24			25-29			30-34			35-39			40-44		
	Nubili	Vedove	Divor- ziate	Nubili	Vedove	Divor- ziate	Nubili	Vedove	Divor- ziate	Nubili	Vedove	Divor- ziate	Nubili	Vedove	Divor- ziate	Nubili	Vedove	Divor- ziate	Nubili	Vedove	Divor- ziate
Messina	8	1 318	2	..	1 104	8	..	792	25	..	260	35	..	107	26	..	55	23	..
Palermo	15	2 017	1	..	1 677	14	..	1 106	32	..	460	45	..	174	49	..	76	30	..
Siracusa	33	1 930	4	..	840	13	..	400	30	..	163	44	..	64	31	..	50	18	..
Trapani	4	694	815	5	..	632	13	..	247	30	..	69	17	..	26	21	..
Cagliari	923	2	..	1 297	6	..	908	32	..	328	49	..	128	50	..	78	47	1
Sassari	664	1	..	726	3	..	422	7	..	203	21	..	89	27	..	38	19	..
Zara	24	38	17	8	2	3

Riassunto per

Piemonte	7	6 838	5	..	10 243	24	..	5 761	95	1	2 056	168	3	888	166	1	362	109	..
Liguria	3	1 933	3 227	13	..	2 260	38	1	920	96	5	318	72	2	148	40	..
Lombardia	7	7 244	1	..	19 085	50	..	9 280	186	6	2 555	355	7	850	343	4	299	221	1
Veneto	4	6 767	3	..	14 210	18	..	6 946	91	..	2 078	250	..	688	229	2	227	105	..
Venezia Giulia	2	1 227	1	..	1 589	10	1	977	34	2	322	31	3	123	39	2	53	35	2
Venezia Tridentina	451	1 268	1	..	1 143	17	3	450	33	1	202	32	1	81	24	1
Emilia	4	6 183	3	..	8 247	16	..	4 728	70	..	1 562	120	1	558	87	1	220	70	..
Toscana	9	5 913	5	..	8 927	18	..	4 744	85	..	1 582	150	1	512	147	4	256	84	..
Marche	1	2 743	1	..	3 724	3	..	1 666	25	..	546	60	1	183	35	..	76	26	..
Umbria	1	1 740	1	..	1 909	10	..	963	18	..	322	26	..	99	33	..	48	16	..
Lazio	8	3 306	2	..	4 361	23	..	2 575	70	1	1 014	120	6	407	128	4	188	83	2
Abruzzi e Molise	8	4 121	9	..	3 981	23	..	2 155	87	..	724	102	..	243	101	..	93	78	..
Campania	15	7 432	10	..	9 230	61	..	5 429	168	1	1 857	294	..	709	289	1	265	216	..
Puglie	14	5 733	16	..	5 481	42	..	3 111	162	1	897	222	1	346	187	1	124	137	..
Basilicata	8	1 607	1 162	11	..	486	29	..	160	36	..	54	33	..	13	25	..
Calabria	15	5 117	1	..	3 322	21	..	1 804	55	..	602	118	..	199	60	..	77	59	..
Sicilia	110	11 818	18	..	6 929	82	..	4 245	195	..	1 589	286	..	594	223	..	290	200	..
Sardegna	1 587	3	..	2 023	9	..	1 330	39	..	531	70	..	217	77	..	116	66	1
Zara	24	38	17	8	2	3
REGNO	216	81 784	79	..	108 961	435	..	1 59 620	1 464	16	19 775	2 537	29	7 192	2 281	23	2 939	1 594	7

L'ETÀ E LO STATO CIVILE, PER PROVINCE, PER COMPARTIMENTI E PEL REGNO.

Spose.

SPOSE																		TOTALE delle spose					
45-49			50-54			55-59			60-64			65-69			70 e più			Età ignota			Nubili	Vedove	Divorziate
Nubili	Vedove	Divorziate	Nubili	Vedove	Divorziate	Nubili	Vedove	Divorziate	Nubili	Vedove	Divorziate	Nubili	Vedove	Divorziate	Nubili	Vedove	Divorziate	Nubili	Vedove	Divorziate			
19	12	..	11	12	..	4	14	..	8	16	..	4	6	1	3 690	180	..
35	28	..	17	30	..	14	25	..	1	32	..	5	24	..	3	11	5 600	321	..
17	30	..	13	27	..	2	20	..	4	26	..	2	15	..	1	8	3 519	266	..
16	15	..	9	19	..	1	13	..	2	19	..	2	19	..	1	16	2 518	187	..
33	47	..	13	31	..	4	13	..	3	17	..	4	6	3	3 719	303	1
17	22	..	4	20	..	4	3	..	3	3	2	2 170	128	..
1	1	93	1	..

Compartimenti.

147	96	1	55	96	..	26	38	..	10	39	..	1	16	6	26 399	858	6
64	40	1	25	31	1	12	17	..	11	13	..	2	3	3	8 923	366	10
138	138	..	49	74	..	22	56	..	8	33	..	4	10	..	4	9	39 545	1 476	18
87	66	..	41	49	..	12	24	..	5	18	..	3	14	..	1	2	31 069	869	2
21	30	2	8	17	1	3	4	..	2	3	..	3	2	4 330	206	13
35	16	..	6	11	..	4	1	..	3	2	1	3 643	138	6
90	53	1	47	49	..	22	39	..	18	16	1	6	11	..	1	3	21 686	537	4
115	69	..	45	68	..	26	41	..	16	31	..	6	15	..	2	8	22 153	716	5
34	24	..	26	16	..	12	19	..	4	8	..	5	8	..	1	9 021	225	1
24	15	..	11	13	..	8	12	..	5	6	6	..	1	5	5 131	161	..
88	47	2	43	43	3	21	34	1	12	23	..	4	12	..	1	6	12 028	591	19
37	73	..	15	51	..	7	40	..	7	41	..	2	29	..	2	19	11 395	653	..
116	143	1	61	115	..	28	115	..	22	79	..	6	67	..	2	54	25 172	1 616	3
62	117	..	29	108	..	12	99	..	9	102	..	6	63	..	4	44	15 828	1 299	3
13	32	..	5	31	..	1	19	..	4	16	..	2	19	8	3 515	259	..
50	45	..	19	46	..	8	35	..	5	23	12	..	4	11	11 222	486	..
137	186	..	74	173	..	32	133	..	20	182	..	23	124	..	9	71	25 870	1 878	..
50	69	..	17	51	..	8	16	..	6	20	..	4	8	3	5 839	431	1
1	1	93	1	..
1 309	1 264	8	576	1 037	5	264	747	1	167	655	1	77	421	..	32	252	232 912	12 786	91

TAVOLA VI. — MATRIMONI CELEBRATI NEL REGNO, DURANTE L'ANNO 1925,

ETÀ DEGLI UOMINI		ETÀ DELLE																		
		Sotto i 15 anni compiuti			15-20			21-24			25-29			30-34			35-39			
		Nubili	Vedove	Divorziati	Nubili	Vedove	Divorziati	Nubili	Vedove	Divorziati	Nubili	Vedove	Divorziati	Nubili	Vedove	Divorziati	Nubili	Vedove	Divorziati	
Sotto i 18 anni compiuti	Celibi	13	171	30	6	1	..	2	
	Vedovi
	Divorziati
18-20	Celibi	67	8 530	8	..	2 791	16	..	652	31	..	114	19	..	23	11
	Vedovi	1	13	2	..	6	1	..	2
	Divorziati
21-24	Celibi	77	40 170	23	..	42 208	111	..	9 849	201	1	1 275	190	3	195	67	1	..
	Vedovi	174	169	3	..	84	14	..	18	9	..	5	2
	Divorziati
25-29	Celibi	39	25 354	22	..	45 955	115	..	26 195	333	4	3 993	349	4	637	235	3	..
	Vedovi	3	487	4	..	633	29	..	576	65	..	228	55	..	56	14
	Divorziati	3
30-34	Celibi	5	4 934	3	..	11 864	50	..	12 853	216	2	5 381	420	11	1 065	275	5	..
	Vedovi	1	449	5	..	774	35	..	964	120	1	586	128	1	152	74
	Divorziati	1	1	4	..	1	1	1
35-39	Celibi	1	905	5	..	2 625	13	..	4 243	109	4	3 202	239	3	1 342	235	5	..
	Vedovi	216	1	..	542	25	..	1 027	120	1	836	230	1	374	172	1	..
	Divorziati	4	..	1	6	1	..	7	3	..	3	..	1	..
40-44	Celibi	9	129	545	9	..	1 234	50	..	1 365	131	4	899	156	2	..
	Vedovi	99	1	..	303	14	..	688	88	..	801	271	..	535	249
	Divorziati	1	3	1	4	1	1
45-49	Celibi	33	159	4	..	316	16	..	530	73	..	483	97	2	..
	Vedovi	43	1	..	118	5	..	360	34	1	552	166	..	462	251	1	..
	Divorziati	1	4	2	1
50-54	Celibi	12	45	100	13	..	162	13	2	162	42	1	..
	Vedovi	13	64	1	..	176	16	..	267	83	..	283	162	1	..
	Divorziati	1	2	..	2
55-59	Celibi	5	16	1	..	34	2	..	57	12	..	53	23
	Vedovi	9	1	..	47	1	..	99	14	..	163	64	..	212	104
	Divorziati	1
60-64	Celibi	2	11	11	4	..	26	5	..	25	8
	Vedovi	8	2	..	22	2	..	72	9	..	96	28	..	110	50
	Divorziati	1
65-69	Celibi	1	2	8	2	..	9	1
	Vedovi	12	1	..	10	47	4	..	49	10	..	52	33
	Divorziati
70 e più	Celibi	1	4	1	6	7	3
	Vedovi	9	12	17	1	..	33	6	..	34	15
	Divorziati
età ignota	Celibi
	Vedovi
	Divorziati
TOTALE delle donne che sposarono	Celibi	211	80 250	61	..	106 253	319	..	55 496	976	11	16 121	1 453	27	4 900	1 153	19	..
	Vedovi	5	1 532	13	..	2 697	116	..	4 112	485	3	3 635	1 080	2	2 285	1 126	3	..
	Divorziati	2	11	..	1	12	3	2	19	4	..	7	2	1	..

TAVOLA VII. — FIGLI NATURALI LEGITTIMATI, DISTINTI PER SESSO, DURANTE L'ANNO 1925.

A). — Per provincie, per compartimenti e pel Regno.

/ PROVINCE	FIGLI NATURALI LEGITTIMATI				PROVINCIE E COMPARTIMENTI	FIGLI NATURALI LEGITTIMATI			
	PER SUSSEGUENTE MATRIMONIO DEI GENITORI		PER DECRETO REALE			PER SUSSEGUENTE MATRIMONIO DEI GENITORI		PER DECRETO REALE	
	Maschi	Femmine	Maschi	Femm.		Maschi	Femmine	Maschi	Femm.
Alessandria	22	19	Aquila degli Abruzzi	43	31
Cuneo	18	14	Campobasso	28	14
Novara	45	39	1	..	Chieti	33	43
Torino	104	108	..	1	Teramo	23	27	..	1
Genova	88	90	1	..	Avellino	32	28
Imperia	19	14	Benevento	3	10
Spezia	43	30	Caserta	34	26	1	..
Bergamo	41	35	Napoli	60	72	1	..
Brescia	76	62	Salerno	28	22
Como	26	18	Bari delle Puglie	62	44
Cremona	25	32	Foggia	44	40
Mantova	302	316	2	..	Lecce	66	50
Milano	120	130	1	..	Taranto	11	7
Pavia	19	17	1	..	Potenza	17	26
Sondrio	13	12	Catanzaro	44	42
Belluno	56	63	Cosenza	25	20
Padova	433	353	..	1	Reggio di Calabria	35	45
Rovigo	408	369	Caltanissetta	23	18
Treviso	162	138	Catania	112	92
Udine	317	326	Girgenti	28	12
Venezia	346	351	Messina	39	52
Verona	126	104	Palermo	89	117	1	..
Vicenza	153	105	Siracusa	45	26
Fiume	68	59	Trapani	2	12
Pola	45	50	Cagliari	64	49	1	2
Trieste	194	227	Sassari	37	42	3	3
Trento	79	74	Zara	1	4
Bologna	409	380	Riassunto per Compartimenti.				
Ferrara	461	442	2	..	Piemonte	189	180	1	1
Forlì	173	163	..	1	Liguria	150	134	1	..
Modena	245	233	Lombardia	622	622	4	..
Parma	120	107	Veneto	2 001	1 809	..	1
Piacenza	32	31	Venezia Giulia	307	336
Ravenna	94	89	Venezia Tridentina	79	74
Reggio nell' Emilia	176	156	1	..	Emilia	1 710	1 601	3	1
Arezzo	64	54	Toscana	520	445	4	1
Firenze	166	157	Marche	281	240
Grosseto	50	25	Umbria	154	127
Livorno	10	10	Lazio	514	423	6	8
Lucca	46	52	2	..	Abruzzi e Molise	127	115	..	1
Massa e Carrara	58	34	Campania	157	158	2	..
Pisa	73	74	2	..	Puglie	183	141
Siena	53	39	..	1	Basilicata	17	26
Ancona	71	56	Calabria	104	107
Ascoli Piceno	51	49	Stella	338	329	1	..
Macerata	56	30	Sardegna	101	91	4	5
Pesaro e Urbino	103	105	Zara	1	4
Perugia	154	127	REGNO	7 555	6 962	26	18
Roma	514	423	6	8					

segue TAVOLA VII. — FIGLI NATURALI LEGITTIMATI, DISTINTI PER SESSO, DURANTE L'ANNO 1925.

B). — Nei 76 Comuni capiluoghi di provincia.

COMUNI CAPILUOGHI DI PROVINCIA	FIGLI NATURALI LEGITTIMATI				COMUNI CAPILUOGHI DI PROVINCIA	FIGLI NATURALI LEGITTIMATI			
	PER SUSSEGUENTE MATRIMONIO DEI GENITORI		PER DECRETO REALE			PER SUSSEGUENTE MATRIMONIO DEI GENITORI		PER DECRETO REALE	
	Maschi	Femmine	Maschi	Femm.		Maschi	Femmine	Maschi	Femm.
Alessandria	1	4	Ancona	15	7
Cuneo	2	1	Ascoli Piceno	13	6
Novara	2	6	Macerata
Torino	52	55	..	1	Pesaro	2	9
Genova	44	45	Perugia	5	4
Imperia	5	3	Roma	168	188	1	2
Spezia	27	14	Aquila degli Abruzzi	5	3
Bergamo	3	3	Campobasso	14	2
Brescia	14	9	Chieti	6	4
Como	5	4	Teramo	6	6
Cremona	1	6	Avellino	11	8
Mantova	30	23	2	..	Benevento	1	3
Milano	87	104	1	..	Caserta	2
Pavia	4	6	Napoli	31	34	1	..
Sondrio	1	Salerno	7	7
Belluno	5	10	Bari delle Puglie	23	9
Padova	50	31	..	1	Foggia	6	10
Rovigo	7	7	Lecce	8	6
Treviso	10	8	Taranto	1	3
Udine	10	15	Potenza	2	4
Venezia	38	42	Catanzaro	10	7
Verona	21	27	Cosenza	1
Vicenza	11	14	Reggio di Calabria	7	12
Fiume	58	52	Caltanissetta	5	2
Pola	4	4	Catania	48	47
Trieste	154	176	Girgenti	2	1
Trento	1	2	Messina	1
Bologna	91	77	Palermo	66	69	1	..
Ferrara	133	108	1	..	Siracusa	5	5
Forlì	21	18	..	1	Trapani	1	6
Modena	35	30	Cagliari	20	17
Parma	36	23	Sassari	6	8
Piacenza	9	10	Zara	1	4
Ravenna	37	17	TOTALE dei 76 Comuni				
Reggio nell'Emilia	26	25	capiluoghi di provin-				
Arezzo	4	4	cia	1673	1572	7	5
Firenze	62	54					
Grosseto	6	3					
Livorno	6	6					
Lucca	8	6					
Massa	29	16					
Pisa	12	13					
Siena	12	5					

**TAVOLA VIII. — PARTI MULTIPLI, PER PROVINCE, PER COMPARTIMENTI E PEL REGNO,
DURANTE L'ANNO 1925.**

PROVINCE	TOTALE DEI PARTI MULTIPLI	PARTI DOPPI						PARTI TRIPLI									NUMERO DEI PARTI QUADRUPLI	TOTALE DEI NATI DA PARTI MULTIPLI	
		NUMERO DEI PARTI				NUMERO DEI NATI da parti doppi			NUMERO DEI PARTI						NUMERO DEI NATI da parti tripli				
		1 maschio e 1 femmina	2 maschi	2 femmine	TOTALE	Maschi	Femmine	TOTALE	2 maschi e 1 femmina	2 femmine e 1 maschio	3 maschi	3 femmine	Maschi	Femmine	TOTALE				
																1 maschio			1 femmina
Alessandria	142	59	41	41	141	141	282	1	..	3	..	3	285		
Cuneo	161	49	58	52	165	153	318	1	..	1	..	5	1	6	324		
Novara	121	34	45	42	124	118	242	242		
Torino	203	71	63	67	197	205	402	..	1	..	1	1	5	6	403		
Genova	158	58	55	45	168	148	316	316		
Imperia	30	7	12	11	31	29	60	60		
Spezia	41	10	18	13	46	36	82	82		
Bergamo	255	82	87	78	256	238	494	1	2	1	4	7	17	24	518		
Brescia	264	88	100	70	288	228	516	..	1	3	2	10	8	18	534		
Como	151	55	45	50	145	155	300	1	2	1	3	303		
Cremona	109	40	35	34	110	108	218	218		
Mantova	130	54	37	47	128	148	276	..	1	1	2	3	279		
Milano	433	142	137	150	416	442	858	1	2	..	1	4	8	12	870		
Pavia	75	21	25	29	71	79	150	150		
Sondrio	44	15	16	13	47	41	88	88		
Belluno	62	26	17	18	60	62	122	1	..	3	..	3	125		
Padova	280	111	83	82	277	275	552	2	2	6	6	12	564		
Rovigo	221	89	71	57	231	203	434	2	1	..	1	5	7	12	446		
Treviso	284	120	81	80	281	280	562	3	6	3	9	571		
Udine	404	172	117	112	406	396	802	1	1	3	3	6	(a) 1	..	812		
Venezia	276	91	101	80	293	251	544	2	..	1	1	7	5	12	556		
Verona	216	77	77	58	231	193	424	1	2	..	1	4	8	12	436		
Vicenza	218	85	69	61	223	207	430	2	1	5	4	9	439		
Fiume	28	8	10	10	28	28	56	56		
Pola	141	53	43	43	139	139	278	1	..	1	..	5	1	6	284		
Trieste	96	38	29	28	96	94	190	..	1	1	2	3	193		
Trento	203	68	67	67	202	202	404	1	..	3	..	3	407		
Bologna	183	61	62	57	185	175	360	..	2	..	1	2	7	9	369		
Ferrara	156	59	49	43	157	145	302	2	1	2	..	11	4	15	317		
Forlì	150	50	54	44	158	138	296	2	..	6	..	6	302		
Modena	153	52	57	44	166	140	306	306		
Parma	113	33	45	34	123	101	224	1	2	1	3	227		
Piacenza	114	38	32	38	102	114	216	..	2	2	2	8	10	18	234		

(a) Parto di un maschio e tre femmine avvenuto nel Comune di *Majano*.

Segue TAVOLA VIII. — PARTI MULTIPLI, PER PROVINCE, PER COMPARTIMENTI E PEL REGNO, DURANTE L'ANNO 1925.

PROVINCE E COMPARTIMENTI	TOTALE DEI PARTI MULTIPLI	PARTI DOPPI						PARTI TRIPLI						NUMERO DEI PARTI QUADRUPLI	TOTALE DEI NATI DA PARTI MULTIPLI	
		NUMERO DEI PARTI				NUMERO DEI NATI da parti doppi		NUMERO DEI PARTI				NUMERO DEI NATI da parti tripli				
		1 maschio e 1 femmina	2 maschi	2 femmine	TOTALE	Maschi	Femmine	2 maschi e 1 femmina	2 femmine e 1 maschio	3 maschi	3 femmine	Maschi	Femmine			TOTALE
Caltanissetta . . .	108	39	37	32	113	103	216	216
Catania	239	79	83	74	245	227	472	1	2	4	5	9	..	481
Girgenti	134	52	44	37	140	126	266	..	1	1	2	3	..	269
Messina	171	52	62	57	176	166	342	342
Palermo	254	85	91	75	267	235	502	3	..	9	9	..	511
Siracusa	163	60	57	43	174	146	320	..	2	..	1	2	7	9	..	329
Trapani	149	50	56	42	162	134	296	1	..	3	..	3	..	299
Cagliari	190	64	65	61	194	186	380	380
Sassari	102	34	38	30	110	94	204	204
Zara	6	1	4	1	9	3	12	12

Riassunto per Compartimenti.

Piemonte	627	213	207	202	627	617	1 244	1	1	2	1	9	6	15	..	1 259
Liguria	229	75	85	69	245	213	458	458
Lombardia	1 470	497	482	471	1 461	1 439	2 900	3	6	4	7	24	36	60	..	2 960
Veneto	1 961	771	616	548	2 003	1 867	3 870	12	6	3	4	39	36	75	(a) 1	3 949
Venezia Giulia . . .	265	99	82	81	263	261	524	1	1	1	..	6	3	9	..	533
Venezia Tridentina .	203	68	67	67	202	202	404	1	..	3	..	3	..	407
Emilia	1 047	354	351	322	1 026	998	2 054	4	5	7	4	34	26	60	..	2 114
Toscana	857	321	281	248	883	817	1 700	1	1	4	1	15	6	21	..	1 721
Marche	466	185	163	142	511	469	980	..	5	1	..	8	10	18	..	998
Umbria	267	99	81	77	261	253	514	1	1	..	1	3	6	9	..	523
Lazio	638	219	243	170	705	559	1 264	1	1	1	3	6	12	18	..	1 282
Abruzzi e Molise . .	613	237	185	179	627	595	1 222	..	1	..	1	1	5	6	..	1 228
Campania	1 529	568	489	458	1 546	1 484	3 030	1	7	4	2	21	21	42	..	3 072
Puglie	1 035	357	330	307	1 047	1 001	2 048	5	2	2	2	18	15	33	..	2 081
Basilicata	211	75	70	64	215	203	418	1	1	3	3	6	..	424
Calabrie	521	193	175	152	543	497	1 040	1	..	3	3	..	1 043
Sicilia	1 218	417	430	360	1 277	1 137	2 414	1	5	1	4	10	13	33	..	2 447
Sardegna	292	98	103	91	304	280	584	584
Zara	6	1	4	1	9	3	12	12
REGNO . . .	13 478	4 877	4 454	4 009	13 785	12 895	26 680	31	42	32	32	200	211	411	(a) 1	27 095

(a) Parto di un maschio e tre femmine avvenuto nel Comune di *Majano* (Udine).

TAVOLA IX. — MORTI, DURANTE L'ANNO 1925, CLASSIFICATI SECONDO IL SESSO E LO STATO CIVILE.

A). — In ciascuna provincia.

PROVINCIE	STATO CIVILE DEI MORTI											
	MASCHI						FEMMINE					
	Celibi		Coniugati	Vedovi	Di stato civile ignoto	TOTALE	Nubili		Coniugate	Vedove	Di stato civile ignoto	TOTALE
	Sotto i 15 anni	Da 15 anni in su					Sotto i 15 anni	Da 15 anni in su				
Alessandria	1 025	878	2 404	1 212	96	5 615	808	706	1 523	1 920	46	5 003
Cuneo	1 454	941	1 904	1 047	37	5 383	1 242	780	1 240	1 596	11	4 878
Novara	1 002	906	2 431	1 216	34	5 589	813	984	1 491	2 100	20	5 408
Torino	1 750	2 299	4 157	1 951	93	10 250	1 510	1 973	2 672	3 291	37	9 483
Genova	1 297	1 605	2 896	1 282	106	7 186	1 060	1 252	1 699	2 126	45	6 182
Imperia	214	260	488	285	36	1 283	158	201	328	383	19	1 089
Spezia	331	277	554	215	51	1 428	301	192	331	420	11	1 255
Bergamo	3 602	818	1 603	864	33	6 920	3 240	805	1 183	1 174	59	6 461
Brescia	3 165	918	2 004	1 089	39	7 215	2 695	849	1 367	1 585	42	6 538
Como	1 861	872	2 054	1 074	67	5 928	1 651	935	1 311	1 713	28	5 638
Cremona	946	457	1 118	605	39	3 165	845	376	775	915	18	2 929
Mantova	927	386	1 055	596	33	2 997	750	300	619	829	49	2 547
Milano	4 984	2 572	5 933	2 509	88	16 086	4 292	2 347	3 505	4 522	14	14 680
Pavia	588	556	1 464	773	7	3 388	506	510	886	1 155	16	3 073
Sondrio	406	278	352	208	7	1 251	306	267	295	329	..	1 197
Belluno	601	298	642	294	21	1 856	566	265	450	529	6	1 816
Padova	1 830	646	1 520	704	28	4 728	1 651	547	981	1 094	5	4 278
Rovigo	1 425	266	718	313	9	2 731	1 269	291	538	503	11	2 612
Treviso	1 310	510	1 277	572	16	3 685	1 166	457	779	921	9	3 332
Udine	2 397	1 150	2 572	1 243	27	7 389	2 109	951	1 748	2 004	21	6 833
Venezia	2 056	686	1 418	598	23	4 781	1 898	628	888	1 050	21	4 485
Verona	1 450	719	1 373	724	15	4 281	1 222	564	992	1 083	17	3 878
Vicenza	1 529	593	1 306	731	28	4 187	1 300	552	998	1 103	9	3 962
Fiume	257	132	292	96	5	782	226	98	193	213	1	731
Pola	1 194	376	840	406	14	2 830	1 029	233	563	598	19	2 442
Trieste	759	468	1 031	382	17	2 657	706	396	557	759	4	2 422
Trento	1 928	1 139	1 744	892	26	5 729	1 661	1 071	1 301	1 488	13	5 484
Bologna	1 006	965	2 041	1 006	29	5 047	804	706	1 256	1 474	26	4 266
Ferrara	1 189	394	822	433	17	2 855	966	370	573	752	13	2 674
Forlì	1 111	452	1 132	589	5	3 289	954	358	800	834	14	2 960
Modena	1 086	405	1 121	599	41	3 252	893	338	690	823	18	2 762
Parma	685	428	1 074	576	9	2 772	597	289	703	824	2	2 415
Piacenza	629	373	791	440	24	2 257	539	272	540	624	2	1 977
Ravenna	342	410	823	413	17	2 005	350	300	494	573	30	1 747
Reggio nell' Emilia	391	441	1 059	479	21	2 891	711	293	612	709	5	2 330

segue TAVOLA IX. — MORTI, DURANTE L'ANNO 1925, CLASSIFICATI SECONDO IL SESSO E LO STATO CIVILE
A). — In ciascuna provincia.

PROVINCIE	STATO CIVILE DEI MORTI											
	MASCHI						FEMMINE					
	Celibi		Coniugati	Vedovi	Di stato civile ignoto	TOTALE	Nubili		Coniugate	Vedove	Di stato civile ignoto	TOTALE
	Sotto i 15 anni	Da 15 anni in su					Sotto i 15 anni	Da 15 anni in su				
Arezzo	741	432	921	550	11	2 655	709	206	634	650	5	2 254
Firenze	1 312	1 068	2 750	1 573	52	6 755	1 128	942	1 999	2 131	34	6 234
Grosseto	448	157	433	193	19	1 250	383	102	310	314	16	1 125
Livorno	359	322	739	317	10	1 747	302	214	444	472	2	1 434
Lucca	605	424	1 160	661	1	2 851	562	457	798	935	14	2 766
Massa e Carrara	647	207	466	241	3	1 564	595	130	308	352	4	1 389
Pisa	461	412	917	490	5	2 285	405	284	653	743	6	2 091
Siena	582	329	881	498	3	2 43	419	224	574	641	3	1 861
Ancona	807	317	1 096	460	11	2 691	682	289	708	798	17	2 494
Ascoli Piceno	751	252	839	347	25	2 214	670	262	567	625	23	2 147
Macerata	599	252	873	390	10	2 124	562	282	573	717	5	2 139
Pesaro e Urbino	992	295	917	472	39	2 715	853	230	593	685	42	2 403
Perugia	1 710	782	2 013	995	25	5 525	1 544	570	1 393	1 379	27	4 913
Roma	5 034	2 455	5 373	2 331	259	15 452	4 763	1 683	3 609	3 569	149	13 773
Aquila degli Abruzzi	1 742	352	1 424	750	44	4 312	1 637	313	1 154	1 099	39	4 242
Campobasso	1 666	262	1 341	623	44	3 936	1 553	267	1 091	1 015	49	3 975
Chieti	1 568	252	1 499	621	32	3 972	1 614	277	1 037	1 079	43	4 050
Teramo	1 167	261	1 089	515	78	3 110	1 078	277	849	800	25	3 029
Avellino	1 789	346	1 383	603	42	4 163	1 571	293	1 046	1 031	30	3 971
Benevento	1 140	184	852	408	29	2 613	1 018	197	676	708	21	2 620
Caserta	4 101	851	2 738	1 270	157	9 117	3 823	759	1 940	2 157	163	8 842
Napoli	7 598	1 861	4 594	1 759	374	16 186	6 780	1 800	3 270	3 098	301	15 249
Salerno	2 850	615	1 903	814	102	6 284	2 693	613	1 439	1 464	47	6 256
Bari delle Puglie	5 511	774	2 849	1 086	52	10 272	5 386	882	2 209	2 079	65	10 621
Foggia	2 796	356	1 437	498	13	5 100	2 482	403	1 101	1 201	12	5 199
Lecce	4 135	590	1 716	713	93	7 247	3 943	643	1 242	1 354	60	7 242
Taranto	1 525	172	623	249	37	2 606	1 504	211	493	490	46	2 744
Potenza	2 868	386	1 518	622	72	5 466	2 486	378	1 163	1 394	93	5 514
Catanzaro	2 550	478	1 656	613	41	5 338	2 327	471	1 151	1 312	29	5 290
Cosenza	1 991	350	1 461	616	44	4 462	1 992	487	1 090	1 236	46	4 851
Reggio di Calabria	1 805	416	1 376	570	46	4 213	1 743	418	908	1 013	36	4 118
Caltanissetta	1 558	306	1 019	351	36	3 270	1 554	255	717	741	32	3 299
Catania	2 958	620	2 255	750	79	6 662	2 734	626	1 512	1 612	51	6 535
Girgenti	1 683	337	1 148	380	26	3 574	1 510	284	760	785	26	3 365
Messina	1 773	570	1 590	735	164	4 832	1 583	517	1 242	1 224	89	4 655
Palermo	2 618	921	2 622	1 070	207	7 438	2 339	836	1 844	1 869	50	6 988
Siracusa	1 881	303	1 288	401	65	3 938	1 927	340	915	981	77	4 240
Trapani	1 068	290	1 033	311	21	2 723	972	314	680	835	21	2 822
Cagliari	2 031	756	1 662	713	25	5 187	1 843	583	1 206	1 262	21	4 915
Sassari	1 313	455	912	376	91	3 147	1 100	410	671	632	91	2 904
Zara	84	30	82	13	..	209	67	31	27	53	..	178

Segue TAVOLA IX. — MORTI, DURANTE L'ANNO 1925, CLASSIFICATI SECONDO IL SESSO E LO STATO CIVILE.
B). — In ciascun Compartimento e nel Regno.

COMPARTIMENTI	STATO CIVILE DEI MORTI											
	MASCHI					FEMMINE						
	Celibi		Coniugati	Vedovi	Di stato civile ignoto	TOTALE	Nubili		Coniugate	Vedove	Di stato civile ignoto	TOTALE
Sotto i 15 anni	Da 15 anni in su	Sotto i 15 anni					Da 15 anni in su					
L'Emonte	5 231	5 024	10 896	5 426	260	26 837	4 373	4 443	6 985	8 907	114	24 772
Liguria	1 842	2 142	3 938	1 782	193	9 897	1 510	1 645	2 358	2 929	75	8 526
Lombardia	16 479	6 857	15 583	7 718	313	46 950	14 285	6 389	9 941	12 222	226	43 063
Veneto	12 598	4 868	10 826	5 179	167	33 638	11 181	4 255	7 374	8 287	99	31 196
Venezia Giulia	2 210	976	2 163	884	36	6 269	1 961	727	1 313	1 570	24	5 595
Venezia Tridentina	1 928	1 139	1 744	892	26	5 729	1 661	1 071	1 301	1 438	13	5 484
Emilia { Ex Ducati (a)	3 291	1 647	4 045	2 094	95	11 172	2 740	1 192	2 545	2 980	27	9 484
{ Romagna (b)	3 648	2 221	4 818	2 441	63	13 196	3 074	1 784	3 123	3 633	83	11 647
Toscana	5 105	3 851	8 267	4 523	104	21 850	4 593	2 559	5 770	6 238	84	19 154
Marche	3 149	1 116	3 725	1 699	85	9 744	2 767	1 063	2 441	2 825	87	9 183
Umbria	1 710	782	2 013	995	25	5 525	1 544	570	1 393	1 379	27	4 913
Lazio	5 034	2 455	5 373	2 331	259	15 452	4 763	1 683	3 609	3 569	149	13 773
Abruzzi e Molise	6 143	1 127	5 353	2 509	198	15 330	5 882	1 134	4 131	3 993	156	15 296
Campania	17 478	3 857	11 470	4 854	704	38 363	15 885	3 662	8 371	8 458	562	36 938
Puglie	13 967	1 892	6 625	2 546	195	25 225	13 315	2 139	5 045	5 124	183	25 306
Basilicata	2 808	386	1 518	622	72	5 466	2 486	378	1 103	1 394	93	5 514
Calabria	6 346	1 244	4 493	1 799	131	14 013	6 062	1 376	3 149	3 561	111	14 259
Sicilia	13 539	3 347	10 955	3 998	598	32 437	12 669	3 172	7 670	8 047	346	31 904
Sardegna	3 344	1 211	2 574	1 089	116	8 334	2 943	993	1 877	1 894	112	7 819
Zara	84	30	82	13	—	209	67	31	27	53	..	178
REGNO	125 994	45 672	116 461	53 364	3 645	345 136	113 680	40 216	79 586	88 501	2 571	384 504

(a) Provincie di Modena, Parma, Piacenza e Reggio nell'Emilia. — (b) Provincie di Bologna, Ferrara, Forlì e Ravenna.

TAVOLA X. — MORTI, NEL 1925, CLASSIFICATI

A). — In ciascuna

ANNI DI ETÀ DEI MORTI	PIEMONTE									
	Alessandria		Cuneo		Novara		Torino		Genova	
	Maschi	Femm.	Maschi	Femm.	Maschi	Femm.	Maschi	Femm.	Maschi	Femm.
Fino a 1 anno	676	468	1 000	749	647	504	1 127	872	770	604
Di 1 anno	103	106	161	191	123	92	201	178	185	150
» 2 anni	54	39	79	85	52	54	79	83	64	56
» 3 »	35	39	46	39	28	29	53	60	49	37
» 4 »	28	18	31	19	21	20	58	56	34	42
Da 0 a 4 anni	886	670	1 317	1 083	871	699	1 518	1 249	1 102	890
Di 5 anni	21	21	24	28	25	16	40	40	35	28
» 6 »	9	11	17	11	12	8	24	26	19	22
» 7 »	13	12	13	19	7	7	13	11	10	15
» 8 »	10	3	14	7	9	7	23	15	20	7
» 9 »	11	11	15	9	8	8	14	18	10	14
Da 5 a 9 anni	64	58	83	74	61	46	114	110	94	86
Di 10 anni	15	12	9	12	16	12	29	16	19	17
» 11 »	11	17	22	17	13	16	18	26	24	15
» 12 »	14	18	5	12	12	10	22	25	17	11
» 13 »	10	17	10	15	11	8	26	38	16	20
» 14 »	15	16	8	29	18	22	23	46	25	21
Da 10 a 14 anni	65	80	54	85	70	68	118	151	101	84
Da 15 a 19 anni	113	163	84	120	125	152	236	272	172	178
Di 20 anni (a)	44	47	36	28	36	30	88	55	39	43
Da 21 a 24 anni	130	169	110	107	138	133	274	283	195	182
Da 20 a 24 anni	174	216	146	135	174	163	362	338	234	225
Da 25 a 29 anni	162	156	115	125	186	137	341	331	266	238
» 30 » 34 »	113	122	127	132	138	137	323	262	264	219
» 35 » 39 »	148	130	116	130	159	137	326	303	271	215
» 40 » 44 »	143	135	136	141	169	163	387	316	265	220
» 45 » 49 »	210	151	172	146	216	171	419	363	353	267
» 50 » 54 »	216	185	201	175	252	215	537	422	395	298
» 55 » 59 »	274	227	250	241	310	276	638	534	509	342
» 60 » 64 »	454	297	349	333	410	406	816	648	580	391
» 65 » 69 »	616	450	449	430	551	475	951	863	610	514
» 70 » 74 »	624	582	620	545	573	632	1 059	1 014	668	595
» 75 » 79 »	643	573	593	474	581	677	965	1 033	572	564
» 80 » 84 »	466	505	371	340	490	512	701	771	448	490
» 85 » 89 »	161	219	169	126	184	264	338	363	217	249
» 90 » 94 »	39	63	21	34	59	62	64	90	56	77
» 95 » 99 »	3	4	1	5	3	6	10	21	13	14
Di 100 anni e più	3
Età ignota	31	17	9	4	7	10	27	29	56	33
TOTALE	5 615	5 003	5 383	4 878	5 589	5 408	10 250	9 483	7 186	6 182

a) Nelle statistiche degli anni fino al 1915, la classificazione dei morti per età e sesso è data per gruppi quinquennali a mero dei morti *minorenni*, ossia di coloro che avevano un'età fino a 20 anni e 365 giorni; e quindi, per poter ricavare anche si è creduto opportuno di dare isolatamente i morti in età di 20 anni e formare un nuovo gruppo quadriennale da 21 a 24 anni.

SECONDO L'ETÀ E IL SESSO.

provincia.

LIGURIA				LOMBARDIA									
Imperia		Spezia		Bergamo		Brescia		Como		Cremona		Mantova	
Maschi	Femm.	Maschi	Femm.	Maschi	Femm.	Maschi	Femm.	Maschi	Femm.	Maschi	Femm.	Maschi	Femm.
145	98	178	141	2 489	2 122	1 938	1 576	1 214	984	640	548	553	463
14	26	59	72	689	645	690	599	314	316	123	141	160	117
8	6	21	11	118	128	173	177	76	91	50	48	64	43
10	1	19	19	87	78	113	90	59	57	27	22	39	23
9	8	6	9	47	50	62	56	33	36	14	10	25	24
186	139	183	252	3 430	3 023	2 946	2 498	1 696	1 484	854	769	841	670
9	4	12	9	30	31	40	34	28	26	15	11	9	14
1	3	3	5	13	18	23	24	10	8	6	1	10	8
2	1	4	4	12	16	18	6	10	9	4	7	5	1
..	1	5	4	6	16	18	13	19	14	9	4	5	3
4	..	3	4	12	5	15	21	7	11	12	6	5	6
16	9	27	26	73	86	114	98	74	68	46	29	34	32
2	..	8	6	20	22	28	15	29	12	6	6	8	6
4	2	5	4	23	20	19	16	14	15	8	5	12	9
..	1	4	4	22	19	19	17	14	24	8	5	9	14
2	4	3	2	17	31	22	29	12	17	10	11	13	10
4	3	3	7	17	39	17	22	22	31	14	20	10	9
12	10	21	23	99	131	105	99	91	99	46	47	52	48
22	21	56	42	169	172	119	154	124	175	77	82	61	69
10	6	29	8	26	38	33	37	37	35	20	11	15	24
16	21	68	44	115	123	106	140	131	165	64	55	64	58
26	27	97	52	141	161	139	177	168	200	84	66	79	82
26	29	41	45	124	155	127	179	140	168	80	81	62	82
33	32	40	41	108	135	149	156	106	123	50	61	54	58
34	31	54	36	121	162	157	184	166	132	60	53	59	44
46	37	38	39	163	156	172	175	186	156	80	80	72	57
43	24	46	47	191	180	229	171	231	137	74	77	99	68
67	52	63	45	130	186	268	208	241	211	129	107	110	83
83	61	68	47	272	195	334	285	281	236	168	149	154	103
92	79	84	70	338	326	434	351	381	316	264	197	208	130
94	99	114	76	422	390	530	415	466	443	278	274	237	184
140	131	105	107	430	399	544	492	574	528	305	314	265	230
146	112	123	129	314	300	434	458	449	559	275	278	292	261
116	118	94	100	198	181	260	284	358	343	208	176	198	135
66	53	55	56	57	55	100	104	134	144	50	64	94	96
14	9	11	19	14	12	14	22	20	34	11	13	12	20
1	3	..	3	..	1	1	4	2	5	2	..	2	6
..	1	2
20	12	8	..	26	55	39	24	38	27	24	12	12	39
1 233	1 039	1 428	1 255	6 920	6 461	7 215	6 538	5 928	5 638	3 165	2 929	2 997	2 547

partire da 15 anni in su, e cioè, da 15 a 19, da 20 a 24, ecc. In tal modo, però, mancava la possibilità di conoscere il numero di questa notizia e mantenere nello stesso tempo i confronti con le statistiche degli anni precedenti, a partire dall'anno 1916, pur continuandosi a dare, come in passato, i morti del gruppo da 20 a 24 anni.

Segue TAVOLA X. — MORTI, NEL 1925, CLASSIFICATI

A). — In ciascuna

ANNI DI ETÀ DEI MORTI	Segue LOMBARDIA									
	Milano		Pavia		Sondrio		Belluno		Padova	
	Maschi	Femm.	Maschi	Femm.	Maschi	Femm.	Maschi	Femm.	Maschi	Femm.
Fino a 1 anno	3 319	2 672	406	310	256	178	317	288	1 168	983
Di 1 anno	760	716	64	74	51	51	112	102	294	273
» 2 anni	235	210	26	24	23	17	40	42	115	104
» 3 »	154	138	14	15	11	17	31	33	53	51
» 4 »	109	100	14	11	14	5	17	25	33	53
Da 0 a 4 anni	4 577	3 836	524	434	355	268	517	490	1 663	1 464
Di 5 anni	68	71	9	12	6	4	19	15	31	35
» 6 »	29	33	1	5	5	7	10	2	23	21
» 7 »	25	24	3	1	1	3	6	5	12	12
» 8 »	19	24	3	9	3	5	3	4	16	12
» 9 »	46	25	7	2	3	2	4	7	19	14
Da 5 a 9 anni	187	177	23	29	18	21	42	33	101	94
Di 10 anni	33	47	6	9	8	3	4	7	12	12
» 11 »	37	49	6	6	3	2	9	12	10	15
» 12 »	51	54	7	8	10	2	11	6	17	20
» 13 »	48	55	9	8	7	4	9	9	14	23
» 14 »	51	74	13	12	5	6	9	9	13	23
Da 10 a 14 anni	220	279	41	43	33	17	42	43	66	93
Da 15 a 19 anni	446	531	65	89	27	34	55	55	109	151
Di 20 anni (a)	92	102	21	21	6	6	17	13	35	28
Da 21 a 24 anni	373	435	79	102	33	27	64	59	146	137
Da 20 a 24 anni	465	537	100	123	30	33	81	72	181	165
Da 25 a 29 anni	475	491	90	100	30	29	52	60	152	126
» 30 » 34 »	463	425	87	78	35	28	42	44	100	122
» 35 » 39 »	513	409	82	74	32	34	51	56	121	132
» 40 » 44 »	592	434	81	77	25	31	51	39	115	114
» 45 » 49 »	719	468	114	82	41	50	62	61	144	97
» 50 » 54 »	747	562	152	117	55	46	56	47	134	101
» 55 » 59 »	874	648	184	140	61	50	94	61	188	128
» 60 » 64 »	1 099	1 004	259	196	52	84	106	95	240	181
» 65 » 69 »	1 278	1 141	315	280	92	94	135	143	280	236
» 70 » 74 »	1 389	1 389	412	386	111	144	138	156	350	311
» 75 » 79 »	1 056	1 180	383	363	118	113	149	144	363	350
» 80 » 84 »	678	790	308	285	78	80	112	135	271	250
» 85 » 89 »	216	306	124	128	35	29	47	53	118	135
» 90 » 94 »	30	54	34	30	4	10	15	21	25	25
» 95 » 99 »	1	8	4	2	3	2	..	4	5	1
Di 100 anni e più	1	1	1	..
Età ignota	61	11	5	17	7	..	9	3	1	2
TOTALE	16 086	14 680	3 388	3 073	1 251	1 197	1 856	1 816	4 728	4 278

(a) Veggasi la nota a pag. 96.

SECONDO L'ETÀ E IL SESSO.

provincia.

VENEZIA												VENEZIA GIULIA	
Rovigo		Treviso		Udine		Venezia		Verona		Vicenza		Fiume	
Maschi	Femm.	Maschi	Femm.	Maschi	Femm.	Maschi	Femm.	Maschi	Femm.	Maschi	Femm.	Maschi	Femm.
923	768	783	649	1 509	1 180	1 250	1 043	957	739	916	707	172	123
239	249	255	233	358	368	373	371	237	228	292	275	25	33
83	77	77	90	153	147	157	162	70	75	102	93	16	13
39	47	51	48	86	83	81	83	45	32	42	49	5	13
30	31	24	31	74	71	47	57	30	27	34	30	11	4
1 314	1 172	1 190	1 051	2 180	1 849	1 908	1 716	1 339	1 101	1 386	1 154	229	186
25	22	20	25	39	56	34	43	20	21	30	26	3	5
13	5	9	8	24	19	19	15	17	9	10	16	5	6
6	6	10	9	15	12	16	18	11	7	18	9	3	3
7	1	10	6	12	19	9	13	4	8	7	15	2	1
12	5	11	12	5	24	12	20	10	10	8	11	1	1
63	39	60	60	95	130	90	109	62	55	73	77	14	16
14	20	12	5	25	17	13	17	9	15	15	9	4	2
13	10	10	21	32	21	19	11	8	10	12	12	3	6
8	11	14	10	25	23	12	9	6	10	13	12	3	6
7	11	14	10	17	25	1	18	14	14	17	13	2	4
6	6	10	9	23	44	13	18	12	17	13	23	2	6
48	53	60	55	122	130	58	73	49	66	70	69	14	24
58	84	118	110	161	212	106	143	114	107	96	121	29	28
9	19	17	30	66	49	26	40	38	18	31	26	11	6
66	84	94	92	218	196	104	135	106	108	108	97	22	21
75	103	111	122	284	245	130	175	144	126	139	123	33	27
55	97	89	118	223	213	130	112	105	128	110	140	26	33
45	71	85	91	166	170	108	111	103	97	87	131	18	29
43	53	93	78	225	204	136	104	92	118	99	103	19	23
53	42	116	90	209	183	122	105	100	96	111	118	26	20
62	54	120	94	220	195	161	99	128	103	104	116	35	21
71	41	123	84	295	211	177	104	144	124	122	121	35	35
67	60	161	114	297	229	204	140	213	180	166	162	47	29
110	96	193	169	424	372	264	223	271	231	221	191	50	38
111	117	234	207	483	467	305	227	280	241	279	264	66	48
172	149	271	233	578	585	321	281	363	329	342	302	36	56
171	165	265	241	568	591	283	318	323	315	342	354	54	49
137	129	243	240	541	506	180	272	309	237	292	263	21	38
70	62	114	136	244	263	75	139	112	119	101	117	22	21
6	12	25	35	52	63	15	24	21	38	28	29	5	9
..	3	3	2	14	9	2	4	1	6	4	3	2	..
..	..	1	1	1	2	1
..	5	5	1	8	6	5	4	7	11	15	4	1	1
2 731	2 612	3 685	3 332	7 389	6 833	4 781	4 485	4 281	3 878	4 187	3 962	732	731

ANNI DI ETÀ DEI MORTI	Segue VENEZIA GIULIA				VENEZIA TRIDENTINA					
	Pola		Trieste		Trento		Bologna		Ferrara	
	Maschi	Femm.	Maschi	Femm.	Maschi	Femm.	Maschi	Femm.	Maschi	Femm.
Fino a 1 anno	704	551	404	365	1 307	1 086	665	482	768	598
Di 1 anno	187	192	126	126	252	253	120	117	198	187
» 2 anni	91	77	82	65	109	97	44	33	69	52
» 3 »	43	53	34	42	69	57	31	33	46	25
» 4 »	50	38	24	16	41	44	22	21	24	20
Da 0 a 4 anni	1 075	911	670	614	1 778	1 537	882	686	1 096	882
Di 5 anni	35	30	20	26	26	16	19	18	6	15
» 6 »	18	16	9	10	12	11	6	8	8	11
» 7 »	8	5	8	5	6	11	9	5	9	4
» 8 »	8	9	4	7	10	4	11	12	9	6
» 9 »	6	4	7	3	14	12	8	11	10	10
Da 5 a 9 anni	75	64	48	51	68	54	53	54	42	46
Di 10 anni	13	7	11	8	20	6	13	7	10	6
» 11 »	5	10	9	5	11	7	16	13	12	9
» 12 »	7	14	4	10	17	20	13	9	13	3
» 13 »	7	12	10	10	21	20	11	11	4	8
» 14 »	12	11	7	8	13	17	18	24	12	12
Da 10 a 14 anni	44	54	41	41	82	70	71	64	51	38
Da 15 a 19 anni	70	79	68	82	121	144	126	149	74	86
Di 20 anni (a)	23	12	33	36	31	39	37	39	22	16
Da 21 a 24 anni	87	76	83	84	136	140	142	126	59	75
Da 20 a 24 anni	110	88	116	120	167	179	179	165	81	91
Da 25 a 29 anni	72	76	100	93	150	168	166	145	68	102
» 30 » 34 »	67	70	90	77	143	163	126	145	48	63
» 35 » 39 »	61	53	92	63	149	168	130	131	65	68
» 40 » 44 »	62	57	115	67	189	156	159	133	38	58
» 45 » 49 »	76	58	155	86	220	180	167	148	57	46
» 50 » 54 »	81	55	160	90	236	198	233	158	83	59
» 55 » 59 »	84	68	154	95	270	227	309	202	116	71
» 60 » 64 »	145	101	187	126	324	327	396	282	165	120
» 65 » 69 »	173	144	193	186	424	445	513	375	203	178
» 70 » 74 »	187	117	157	202	495	499	546	444	211	223
» 75 » 79 »	218	190	140	186	415	451	481	457	215	229
» 80 » 84 »	125	141	112	154	321	336	323	331	174	209
» 85 » 89 »	79	84	50	68	136	137	119	131	52	72
» 90 » 94 »	19	21	4	20	36	33	32	40	5	21
» 95 » 99 »	3	1	1	1	2	6	1	2	..	1
Di 100 anni e più	1	1	1	..	1
Età ignota	4	10	4	..	3	5	34	23	11	10
TOTALE	2 830	2 442	2 657	2 422	5 729	5 484	5 047	4 266	2 855	2 674

(a) Veggasi la nota a pag. 96.

SECONDO L'ETÀ E IL SESSO.

provincia.

EMILIA												TOSCANA	
Forlì		Modena		Parma		Piacenza		Ravenna		Reggio Emilia		Arezzo	
Maschi	Femm.	Maschi	Femm.	Maschi	Femm.	Maschi	Femm.	Maschi	Femm.	Maschi	Femm.	Maschi	Femm.
748	617	723	591	460	345	425	303	218	227	565	427	456	427
164	131	181	133	92	112	80	63	58	52	140	136	128	146
49	49	41	44	41	39	30	30	13	11	64	38	49	41
19	24	35	26	13	15	20	10	10	7	29	23	21	24
29	25	18	19	14	14	15	9	4	8	22	21	15	13
1 009	846	998	813	620	525	570	475	303	305	820	645	669	651
15	16	10	14	11	12	9	12	9	4	7	8	15	13
10	9	8	6	4	10	3	4	2	6	8	4	11	4
7	10	6	6	8	2	2	9	2	4	5	8	7	4
10	7	7	3	8	2	7	3	1	2	5	6	3	2
9	8	4	5	3	6	5	4	5	3	5	8	7	5
51	50	35	34	34	32	26	32	19	19	30	34	43	28
12	6	13	9	8	7	6	6	6	3	6	4	1	8
10	13	9	10	7	5	4	4	2	8	14	4	4	6
7	9	10	6	6	7	9	6	2	3	6	10	11	4
16	8	9	10	6	14	6	5	8	6	6	6	6	5
6	22	12	11	4	7	8	11	2	6	9	8	7	7
51	58	53	46	31	40	33	32	20	26	41	32	29	30
73	91	71	80	63	65	43	60	38	52	63	71	56	49
12	12	25	14	25	9	25	16	7	12	27	12	12	19
68	80	71	81	74	51	53	54	47	40	54	66	53	46
80	92	96	95	99	60	78	70	54	52	81	78	65	65
62	88	62	71	47	66	48	63	45	47	81	70	62	62
71	72	56	52	66	69	35	46	44	54	55	54	84	58
62	88	87	68	60	53	54	49	45	40	71	71	58	67
84	78	73	67	82	65	57	47	47	58	80	58	56	58
88	84	109	69	104	75	50	43	54	51	99	69	72	64
97	86	101	100	108	80	66	49	67	42	121	78	88	58
130	112	143	109	143	92	103	84	129	79	133	104	120	106
244	178	227	178	166	154	173	131	171	131	209	136	176	126
253	190	230	208	271	242	185	162	187	141	238	209	227	185
293	296	273	228	290	238	249	216	229	175	279	205	310	243
335	269	302	265	261	246	215	172	268	205	257	186	281	195
205	191	161	175	201	199	176	156	175	166	155	143	174	142
74	66	77	70	97	86	63	71	86	65	56	67	67	47
20	17	15	20	19	28	13	16	15	20	10	11	10	14
4	3	4	2	4	..	2	2	2	7	..	1	1	3
..	..	1	1	1
3	5	28	11	6	..	17	1	7	12	12	3	7	3
3 289	2 960	3 252	2 762	2 772	2 415	2 257	1 977	2 005	1 747	2 891	2 330	2 655	2 254

ANNI DI ETÀ DEI MORTI	Segue TOSCANA									
	Firenze		Grosseto		Livorno		Lucca		Massa e Carrara	
	Maschi	Femm.	Maschi	Femm.	Maschi	Femm.	Maschi	Femm.	Maschi	Femm.
Fino a 1 anno	775	648	250	200	208	156	363	310	337	281
Di 1 anno	203	169	78	72	60	58	85	102	152	148
» 2 anni	93	90	30	23	25	11	44	35	51	50
» 3 »	46	42	21	15	14	12	26	21	32	33
» 4 »	40	39	21	14	10	10	23	16	16	15
Da 0 a 4 anni	1 157	988	400	329	312	247	541	484	588	527
Di 5 anni	32	26	14	10	6	6	11	19	13	19
» 6 »	16	8	4	6	6	7	11	7	8	12
» 7 »	8	9	7	6	2	6	5	5	1	5
» 8 »	16	5	2	3	3	5	8	3	6	4
» 9 »	8	9	2	6	7	1	4	10	4	5
Da 5 a 9 anni	80	57	29	31	24	25	39	44	32	45
Di 10 anni	15	17	2	5	4	6	4	7	2	4
» 11 »	9	14	2	3	3	2	5	4	4	3
» 12 »	20	16	6	6	6	6	4	5	5	6
» 13 »	15	14	5	4	4	5	5	8	9	5
» 14 »	16	22	4	5	6	11	7	10	7	5
Da 10 a 14 anni	75	83	19	23	23	30	25	34	27	23
Da 15 a 19 anni	151	177	18	36	58	38	66	73	36	30
Di 20 anni (a)	49	36	4	3	15	7	19	16	4	8
Da 21 a 24 anni	133	196	22	26	51	43	63	60	51	35
Da 20 a 24 anni	182	232	26	29	66	50	82	76	55	43
Da 25 a 29 anni	183	234	26	38	48	53	78	65	48	40
» 30 » 34 »	145	183	23	25	58	43	60	45	42	35
» 35 » 39 »	160	196	33	28	52	35	64	70	32	30
» 40 » 44 »	193	181	34	27	54	46	71	78	47	39
» 45 » 49 »	207	200	42	26	82	36	80	68	24	25
» 50 » 54 »	316	251	55	49	74	50	109	83	38	32
» 55 » 59 »	405	312	52	50	92	83	116	123	62	51
» 60 » 64 »	514	441	81	68	136	97	167	200	81	52
» 65 » 69 »	614	534	96	76	164	113	220	205	91	67
» 70 » 74 »	792	654	90	83	172	134	271	300	101	101
» 75 » 79 »	774	718	118	97	166	155	376	327	131	100
» 80 » 84 »	537	486	64	62	109	109	278	290	83	79
» 85 » 89 »	182	207	24	26	38	61	164	118	35	51
» 90 » 94 »	59	56	4	7	8	22	39	43	8	15
» 95 » 99 »	5	15	4	4	6	3	5	7	2	4
Di 100 anni e più	1	1	..
Età ignota.	24	29	7	11	5	4	..	12
TOTALE	6 755	6 234	1 250	1 125	1 747	1 434	2 851	2 766	1 564	1 389

(a) Veggasi la nota a pag. 96.

SECONDO L'ETÀ E IL SESSO.

provincia.

				MARCHE								UMBRIA	
Pisa		Siena		Ancona		Ascoli Piceno		Macerata		Pesaro e Urbino		Perugia	
Maschi	Femm.	Maschi	Femm.	Maschi	Femm.	Maschi	Femm.	Maschi	Femm.	Maschi	Femm.	Maschi	Femm.
264	226	314	246	492	401	435	398	348	310	649	502	1 106	962
76	72	92	65	168	131	145	121	118	108	164	175	271	287
31	32	31	27	51	41	54	43	31	35	61	62	98	77
23	17	23	21	29	18	32	32	25	27	31	24	48	34
9	11	14	16	13	14	20	16	21	19	23	14	40	44
403	358	474	375	753	605	686	610	543	499	928	777	1 563	1 404
7	12	10	7	12	14	17	12	7	17	6	22	23	30
7	..	1	..	6	5	7	3	7	10	5	4	25	15
3	4	5	2	2	3	4	6	2	2	8	4	10	14
3	6	5	4	4	3	7	4	2	3	3	5	15	8
5	3	6	1	2	7	6	4	10	7	6	3	12	9
25	25	27	14	26	32	41	29	28	39	28	38	85	76
9	4	12	5	7	9	3	1	3	6	10	7	16	9
7	3	5	4	5	4	5	7	7	3	8	7	10	14
10	6	4	9	3	5	10	9	3	3	5	8	11	8
3	7	3	3	4	16	3	4	9	7	5	9	11	10
4	2	7	9	9	11	3	10	6	5	8	7	14	23
33	22	31	30	28	45	24	31	28	24	36	38	62	64
63	48	39	50	54	58	46	32	41	46	52	56	117	125
14	10	13	10	18	22	8	11	4	3	11	13	44	16
61	52	45	57	60	50	44	38	31	29	45	52	88	118
75	62	58	67	78	72	52	49	35	32	56	65	132	134
57	75	48	60	55	62	39	59	45	39	59	53	119	136
59	69	56	56	47	68	33	46	42	52	47	63	124	127
62	54	51	59	59	71	46	55	32	47	49	55	128	133
64	75	52	47	67	57	42	39	38	51	51	48	117	105
59	66	71	53	80	62	51	42	55	38	64	46	135	120
103	65	83	64	106	68	68	48	68	48	95	63	180	150
114	93	113	71	148	101	85	67	101	73	135	81	247	198
159	113	156	139	171	138	129	108	149	139	166	131	310	295
179	163	230	162	232	232	152	179	172	214	206	208	456	408
234	200	286	230	309	293	209	237	220	265	261	228	574	483
274	269	242	213	236	288	257	233	265	244	240	204	583	427
213	166	179	115	173	158	148	167	171	179	154	155	393	356
84	101	40	44	57	52	80	81	70	74	63	63	140	133
21	32	7	10	10	19	18	22	18	22	13	13	48	24
3	2	..	2	..	2	1	4	2	4	..	2	11	8
..	1	1
1	2	2	11	7	9	1	9	12	16	1	7
2 285	2 091	2 243	1 861	2 691	2 494	2 214	2 147	2 124	2 189	2 715	2 403	5 525	4 913

ANNI DI ETÀ DEI MORTI	LAZIO		ABRUZZI E MOLISE							
	Roma		Aquila		Campobasso		Chieti		Teramo	
	Maschi	Femm.	Maschi	Femm.	Maschi	Femm.	Maschi	Femm.	Maschi	Femm.
Fino a 1 anno	2 546	2 193	977	926	910	827	858	876	689	623
Di 1 anno	1 099	1 170	367	338	327	320	340	352	226	231
» 2 anni	466	453	145	152	144	144	117	123	70	73
» 3 »	265	257	73	61	84	67	68	69	41	37
» 4 »	163	170	42	41	66	52	45	51	28	20
Da 0 a 4 anni	4 539	4 243	1 604	1 518	1 531	1 410	1 428	1 471	1 054	984
Di 5 anni	107	110	34	28	32	27	29	31	26	16
» 6 »	47	47	16	19	19	11	20	18	9	3
» 7 »	38	50	12	6	8	16	11	14	12	11
» 8 »	38	29	12	15	9	12	6	6	11	3
» 9 »	43	41	14	13	6	9	12	11	5	10
Da 5 a 9 anni	273	277	88	81	74	75	78	80	63	43
Di 10 anni	38	41	10	9	11	11	14	9	7	9
» 11 »	47	32	9	7	9	9	9	9	12	14
» 12 »	50	48	9	8	9	20	14	13	11	10
» 13 »	42	54	9	5	15	11	7	10	8	10
» 14 »	45	68	13	9	17	17	18	22	12	8
Da 10 a 14 anni	222	243	50	38	61	68	62	63	50	51
Da 15 a 19 anni	403	362	71	80	84	73	58	66	51	56
Di 20 anni (a)	130	69	14	15	18	18	22	26	9	20
Da 21 a 24 anni	394	340	63	73	62	71	51	76	63	44
Da 20 a 24 anni	524	409	77	88	80	89	73	102	72	64
Da 25 a 29 anni	391	380	73	87	55	91	56	80	67	82
» 30 » 34 »	386	359	45	82	39	107	50	66	35	70
» 35 » 39 »	360	358	50	91	43	83	55	72	35	57
» 40 » 44 »	463	371	67	86	51	83	62	72	52	69
» 45 » 49 »	501	366	81	78	69	65	76	57	63	60
» 50 » 54 »	670	458	109	94	97	87	88	75	79	74
» 55 » 59 »	843	604	140	149	109	112	134	132	120	99
» 60 » 64 »	1 011	829	222	216	178	184	186	189	146	127
» 65 » 69 »	1 265	965	345	320	294	289	281	288	203	202
» 70 » 74 »	1 286	1 171	422	396	306	385	386	348	261	307
» 75 » 79 »	1 089	1 098	410	401	384	363	380	390	313	288
» 80 » 84 »	787	821	298	282	227	262	341	368	271	242
» 85 » 89 »	281	314	105	101	116	87	143	138	123	128
» 90 » 94 »	70	78	24	30	23	25	33	47	32	23
» 95 » 99 »	12	17	5	1	4	1	2	.3	5	3
Di 100 anni e più	2	..	1	1
Età ignota	76	48	26	22	20	36	..	3	15	..
TOTALE . . .	15 452	13 773	4 312	4 242	3 936	3 975	3 972	4 050	3 110	3 029

(a) Veggasi la nota a pag. 96.

SECONDO L'ETÀ E IL SESSO.

provincia.

CAMPANIA										PUGLIE			
Avellino		Benevento		Caserta		Napoli		Salerno		Bari		Foggia	
Maschi	Femm.	Maschi	Femm.	Maschi	Femm.	Maschi	Femm.	Maschi	Femm.	Maschi	Femm.	Maschi	Femm.
1 006	812	543	502	1 864	1 717	3 243	2 704	1 451	1 344	2 753	2 524	1 470	1 225
324	325	225	206	940	821	1 978	1 755	585	565	1 499	1 496	629	587
156	134	108	96	427	427	961	837	285	238	583	544	280	270
84	75	78	55	243	248	467	475	159	164	210	251	117	127
58	58	47	32	179	189	279	284	86	106	130	160	75	82
1 628	1 404	1 001	891	3 653	3 402	6 928	6 115	2 566	2 417	5 175	4 975	2 571	2 291
43	31	33	23	117	101	186	165	87	70	80	89	69	42
17	22	18	8	75	58	95	104	36	28	30	37	25	21
8	18	14	10	40	37	59	64	19	20	33	41	27	13
9	14	13	7	30	40	50	41	15	18	18	22	15	15
13	12	5	8	33	27	47	44	20	22	31	38	16	18
90	97	83	56	295	263	437	418	177	158	192	227	152	109
18	19	11	15	42	32	46	43	23	27	32	28	17	17
14	11	13	19	31	24	44	51	20	18	26	35	19	11
8	18	16	11	32	34	60	48	21	21	27	40	12	14
16	8	6	13	21	30	37	39	18	22	30	37	10	16
15	14	10	13	27	38	46	66	25	30	29	44	15	24
71	70	56	71	153	158	233	247	107	118	144	184	73	82
84	75	51	62	185	188	333	357	137	121	201	254	99	130
15	20	11	11	56	33	82	81	40	34	56	58	25	35
65	59	32	39	167	144	335	327	130	130	136	188	87	109
80	79	43	50	223	177	417	408	170	164	192	246	112	144
81	86	37	73	159	182	352	370	122	136	178	253	88	124
46	87	27	52	163	191	312	352	103	139	126	223	67	107
31	73	25	51	121	176	316	349	107	125	126	195	74	89
69	62	30	50	144	139	380	323	103	115	148	218	98	111
78	61	34	56	168	136	434	341	126	99	158	178	119	101
84	80	66	56	216	189	503	439	131	130	212	181	144	113
115	102	58	62	305	225	598	460	170	158	284	276	166	134
169	179	133	111	425	401	802	725	243	225	408	373	201	241
279	275	174	169	566	490	897	807	338	347	580	559	294	318
360	382	244	239	709	747	1 075	1 119	452	479	653	719	335	367
415	377	262	251	735	791	989	964	482	526	651	633	266	357
318	319	182	200	592	601	719	830	414	425	547	538	163	245
129	120	76	86	188	253	314	396	189	265	229	284	57	110
30	30	17	21	53	65	71	160	69	77	43	67	11	25
2	3	2	5	5	10	18	30	14	19	2	12	1	1
..	1	1	..	8	4	4	3	1	1
4	9	12	8	58	58	50	35	60	10	22	25	9	..
4 163	3 971	2 613	2 620	9 117	8 842	16 186	15 249	6 284	6 256	10 272	10 621	5 100	5 189

ANNI DI ETÀ DEI MORTI	Segue PUGLIE				BASILICATA		CALABRIE			
	Lecce		Taranto		Potenza		Catanzaro		Cosenza	
	Maschi	Femm.	Maschi	Femm.	Maschi	Femm.	Maschi	Femm.	Maschi	Femm.
Fino a 1 anno	1 742	1 558	717	684	1 479	1 193	1 322	1 159	990	1 011
Di 1 anno	1 203	1 125	435	432	682	631	440	433	439	412
» 2 anni	511	529	149	170	306	253	267	239	208	213
» 3 »	233	262	87	79	102	133	149	148	103	110
» 4 »	135	134	38	32	69	71	91	96	53	71
Da 0 a 4 anni	3 824	3 608	1 426	1 397	2 638	2 281	2 269	2 075	1 793	1 817
Di 5 anni	91	95	21	21	57	63	90	75	49	34
» 6 »	54	65	19	13	30	22	38	29	25	19
» 7 »	24	29	8	14	19	8	18	17	15	22
» 8 »	22	12	6	7	14	20	18	17	16	12
» 9 »	21	19	7	5	21	7	14	18	16	12
Da 5 a 9 anni	212	220	61	60	141	120	178	156	121	99
Di 10 anni	23	26	7	9	14	17	28	10	12	15
» 11 »	20	19	5	8	17	21	15	17	20	15
» 12 »	15	20	6	7	21	18	26	28	18	14
» 13 »	18	13	11	7	20	15	15	19	17	16
» 14 »	18	37	9	16	17	14	19	22	10	16
Da 10 a 14 anni	99	115	38	47	89	85	103	96	77	76
Da 15 a 19 anni	133	203	38	76	106	122	113	118	95	124
Di 20 anni (α)	30	43	16	7	16	29	30	28	22	27
Da 21 a 24 anni	98	146	47	57	77	85	110	97	69	97
Da 20 a 24 anni	123	189	63	64	93	114	140	125	91	124
Da 25 a 29 anni	107	146	42	52	93	110	125	127	76	114
» 30 » 34 »	106	140	31	49	85	92	72	124	58	76
» 35 » 39 »	104	121	22	52	55	82	63	98	43	79
» 40 » 44 »	116	119	37	49	74	88	88	87	66	79
» 45 » 49 »	154	99	44	58	109	121	112	104	80	71
» 50 » 54 »	170	119	53	52	115	93	126	139	101	116
» 55 » 59 »	182	151	65	50	150	139	180	134	110	131
» 60 » 64 »	231	194	102	82	208	220	249	246	203	204
» 65 » 69 »	326	298	110	106	286	348	301	309	264	320
» 70 » 74 »	424	378	147	167	382	490	388	420	365	406
» 75 » 79 »	363	463	138	147	379	437	334	335	352	423
» 80 » 84 »	330	365	126	144	297	358	293	305	317	365
» 85 » 89 »	150	214	43	59	114	133	140	174	140	136
» 90 » 94 »	35	58	10	16	30	45	40	51	64	60
» 95 » 99 »	8	15	1	1	6	1	11	16	9	7
Di 100 anni e più	2	1	1	..	5
Età ignota	43	27	9	15	16	35	13	..	37	19
TOTALE . . .	7 247	7 242	2 606	2 744	5 466	5 514	5 338	5 290	4 462	4 351

(α) Veggasi la nota a pag 96.

SECONDO L'ETÀ E IL SESSO.

provincia.

SICILIA													
Reggio		Caltanissetta		Catania		Girgenti		Messina		Palermo		Siracusa	
Maschi	Femm.	Maschi	Femm.	Maschi	Femm.	Maschi	Femm.	Maschi	Femm.	Maschi	Femm.	Maschi	Femm.
1 002	938	875	872	1 748	1 659	986	864	1 007	897	1 316	1 256	1 071	1 131
366	356	397	372	670	616	383	375	387	320	614	518	416	414
128	149	131	114	210	153	107	107	129	112	230	189	131	119
105	69	45	58	73	67	60	48	61	57	106	109	68	64
58	64	20	36	51	53	40	24	45	47	74	77	43	53
1 659	1 576	1 468	1 452	2 732	2 548	1 576	1 418	1 629	1 433	2 340	2 149	1 729	1 781
36	40	17	17	44	41	14	19	31	36	59	51	36	36
13	21	19	9	16	13	13	8	20	18	44	25	18	23
13	21	11	10	15	12	5	11	14	7	30	15	10	14
5	13	8	11	16	16	7	8	11	12	18	14	8	10
10	10	8	8	14	19	15	4	10	11	20	23	16	9
77	105	63	55	105	101	59	50	86	84	171	128	88	92
16	13	5	10	25	13	7	6	8	11	20	22	12	7
11	8	6	8	19	20	7	9	9	6	23	15	10	9
19	14	6	9	20	15	16	6	12	18	19	19	11	13
10	12	6	12	20	16	10	8	18	10	20	29	15	11
13	15	4	8	17	21	8	13	11	21	25	27	16	14
69	62	27	47	101	85	48	42	58	66	107	112	64	54
84	76	68	63	124	137	62	80	92	115	168	229	74	97
26	21	18	14	34	41	14	13	34	20	59	42	9	21
84	99	61	60	110	136	77	64	102	88	176	168	64	92
110	120	79	74	144	177	91	77	136	108	235	210	73	113
81	89	68	65	125	170	70	68	120	142	174	176	65	82
53	94	44	67	121	135	64	58	92	94	155	166	54	88
46	70	48	56	123	132	53	41	83	91	171	146	62	78
74	78	55	66	136	120	64	71	93	110	167	147	68	78
55	69	75	55	190	133	73	82	123	124	196	167	78	62
126	105	74	86	214	177	90	79	144	128	231	204	104	93
108	94	101	97	229	167	92	114	161	161	265	229	143	113
163	171	169	142	338	295	175	172	282	239	402	383	215	193
267	221	208	218	396	393	210	195	326	310	486	448	246	248
328	317	263	262	553	534	292	268	365	402	689	602	276	319
346	308	234	220	476	528	274	260	403	413	666	595	301	326
316	311	156	178	362	419	202	200	372	358	487	560	214	272
171	157	50	66	131	204	60	68	180	160	207	254	59	87
60	65	9	11	37	72	16	12	67	84	51	67	12	32
10	24	2	1	5	7	3	..	14	11	18	15	2	8
1	6	..	1	..	1	2	1	1
9	..	9	17	10	6	20	51	..	11	24
4 213	4 118	3 270	3 299	6 662	6 535	3 574	3 365	4 832	4 655	7 438	6 988	3 938	4 240

Segue TAVOLA X. — MORTI, NEL 1925, CLASSIFICATI SECONDO L'ETÀ E IL SESSO.

A). — In ciascuna provincia.

ANNI DI ETÀ DEI MORTI	Segue SICILIA		SARDEGNA				ZARA	
	Trapani		Cagliari		Sassari		Maschi	Femm.
	Maschi	Femm.	Maschi	Femm.	Maschi	Femm.		
Fino a 1 anno	622	564	1 073	913	704	548	43	28
Di 1 anno	223	212	403	338	254	226	15	12
» 2 anni	71	62	176	167	115	103	5	7
» 3 »	29	32	96	98	75	46	4	4
» 4 »	19	24	54	52	40	41	3	6
Da 0 a 4 anni	964	894	1 802	1 563	1 188	964	70	57
Di 5 anni	26	16	39	68	27	32	..	1
» 6 »	9	6	28	18	16	23	2	1
» 7 »	12	7	13	24	10	7
» 8 »	10	6	20	16	8	8	..	1
» 9 »	8	4	19	24	8	12	2	1
Da 5 a 9 anni	65	39	119	150	69	82	4	4
Di 10 anni	10	7	20	23	10	13	3	1
» 11 »	6	2	21	27	5	11	3	..
» 12 »	8	4	21	27	16	7	1	1
» 13 »	8	13	21	16	15	7	1	2
» 14 »	7	13	27	27	10	16	2	2
Da 10 a 14 anni . . .	39	39	110	125	56	54	10	6
Da 15 a 19 anni . . .	66	81	117	147	72	110	16	3
Di 20 anni (a)	14	16	22	30	21	25	6	5
Da 21 a 24 anni . . .	60	70	121	140	79	110	4	2
Da 20 a 24 anni . . .	74	86	143	170	100	135	10	7
Da 25 a 29 anni . . .	54	78	121	174	76	108	7	8
» 30 » 34 »	35	69	107	152	72	94	5	2
» 35 » 39 »	35	57	128	150	56	83	8	6
» 40 » 44 »	56	66	139	141	68	74	7	2
» 45 » 49 »	58	60	170	125	87	70	7	5
» 50 » 54 »	92	59	210	150	145	93	11	4
» 55 » 59 »	93	82	240	131	146	104	13	4
» 60 » 64 »	145	122	271	233	157	121	8	13
» 65 » 69 »	190	181	347	284	202	158	13	12
» 70 » 74 »	259	267	372	367	193	186	3	11
» 75 » 79 »	232	264	363	375	182	167	7	13
» 80 » 84 »	174	231	255	263	140	143	6	10
» 85 » 89 »	68	104	128	139	76	80	3	4
» 90 » 94 »	20	31	31	46	22	36	1	5
» 95 » 99 »	1	4	9	14	5	5	..	2
Di 100 anni e più.	1	1	1
Età ignota	3	7	4	11	35	36
TOTALE	2 723	2 822	5 187	4 915	3 147	2 904	209	178

(a) Veggasi la nota a pag. 96.

Segue TAVOLA X. — MORTI, NEL 1925, CLASSIFICATI SECONDO L'ETÀ E IL SESSO.

B). — In ciascun Compartimento e nel Regno.

ANNI DI ETÀ DEI MORTI	PIEMONTE		LIGURIA		LOMBARDIA		VENETO		VENEZIA GIULIA	
	Maschi	Femmine	Maschi	Femmine	Maschi	Femmine	Maschi	Femmine	Maschi	Femmine
Fino a 1 anno	3 450	2 593	1 093	843	10 785	8 853	7 823	6 357	1 280	1 039
Di 1 anno	588	567	258	248	2 851	2 659	2 160	2 099	353	351
» 2 anni	264	261	93	73	765	738	797	790	189	155
» 3 »	162	167	78	57	504	440	428	426	82	108
» 4 »	188	113	49	60	318	292	289	325	85	58
Da 0 a 4 anni	4 602	3 701	1 571	1 281	15 223	12 982	11 497	9 997	1 974	1 711
Di 5 anni	110	105	56	41	205	203	218	243	58	61
» 6 »	62	56	23	30	97	104	125	95	32	32
» 7 »	46	49	16	20	78	67	94	78	19	13
» 8 »	56	32	25	12	82	88	68	78	14	17
» 9 »	48	46	17	18	107	78	81	103	14	8
Da 5 a 9 anni	322	288	137	121	569	540	586	597	137	131
Di 10 anni	69	52	29	23	138	120	104	102	28	17
» 11 »	64	76	31	21	122	122	113	112	17	21
» 12 »	53	65	21	16	140	143	106	101	14	30
» 13 »	57	78	21	26	138	165	93	123	19	26
» 14 »	64	113	32	31	149	213	99	149	21	25
Da 10 a 14 anni	307	384	134	117	687	763	515	587	99	119
Da 15 a 19 anni	558	707	250	241	1 088	1 306	817	983	167	189
Di 20 anni (a)	204	160	78	57	250	274	239	223	67	54
Da 21 a 24 anni	652	692	279	247	965	1 105	906	908	192	181
Da 20 a 24 anni	856	852	357	304	1 215	1 379	1 145	1 131	259	235
Da 25 a 29 anni	804	749	273	312	1 128	1 285	916	994	193	202
» 30 » 34 »	701	653	337	292	1 052	1 064	736	837	175	176
» 35 » 39 »	749	700	359	282	1 190	1 092	860	848	172	139
» 40 » 44 »	835	755	349	296	1 371	1 166	877	787	203	144
» 45 » 49 »	1 017	831	442	338	1 698	1 233	1 001	819	266	165
» 50 » 54 »	1 206	997	525	385	1 932	1 520	1 122	833	276	180
» 55 » 59 »	1 472	1 278	660	450	2 323	1 806	1 390	1 074	285	192
» 60 » 64 »	2 029	1 684	756	540	3 035	2 604	1 834	1 558	382	265
» 65 » 69 »	2 567	2 218	818	689	613	3 221	2 107	1 902	432	373
» 70 » 74 »	2 876	2 773	913	833	4 030	3 832	2 535	2 346	380	375
» 75 » 79 »	2 782	2 757	841	805	3 321	3 512	2 464	2 478	412	425
» 80 » 84 »	2 028	2 128	658	708	2 286	2 324	2 085	2 082	258	333
» 85 » 89 »	852	972	338	358	810	926	881	1 024	151	173
» 90 » 94 »	183	249	81	105	139	195	137	247	28	50
» 95 » 99 »	17	36	14	20	15	23	29	32	6	2
Di 100 anni e più	4	3	..	4	4
Età ignota	74	60	84	45	212	185	50	36	9	11
TOTALE	26 837	24 772	9 897	8 526	46 950	43 063	33 633	31 196	6 269	5 595

(a) Veggasi la nota a pag. 96.

Segue TAVOLA X. — MORTI, NEL 1925, CLASSIFICATI SECONDO L'ETÀ E IL SESSO.

B). — In ciascun Compartimento e nel Regno.

ANNI DI ETÀ DEI MORTI	VENEZIA TRIDENTINA		EMILIA				TOSCANA		MARCHE	
	Maschi	Femmine	Ex Ducati (a)		Romagne (b)		Maschi	Femmine	Maschi	Femmine
			Maschi	Femmine	Maschi	Femmine				
Fino a 1 anno	1 307	1 086	2 173	1 726	2 399	1 924	2 962	2 494	1 924	1 611
Di 1 anno	252	253	493	444	540	487	874	832	595	535
» 2 anni	109	97	176	151	166	145	354	314	197	181
» 3 »	69	57	97	74	106	89	206	185	117	101
» 4 »	41	44	69	63	79	74	148	134	77	63
Da 0 a 4 anni	1 778	1 537	3 068	2 458	3 290	2 719	4 544	3 959	2 910	2 491
Di 5 anni	26	16	37	46	49	53	108	112	42	65
» 6 »	12	11	23	24	26	34	64	44	25	22
» 7 »	6	11	21	25	27	23	38	41	16	15
» 8 »	10	4	27	14	31	27	46	32	16	15
» 9 »	14	12	17	23	32	32	43	40	24	21
Da 5 a 9 anni	68	54	125	132	165	169	299	269	123	138
Di 10 anni	20	6	33	26	41	22	49	56	23	23
» 11 »	11	7	34	23	40	43	39	39	25	21
» 12 »	17	20	31	29	35	24	66	58	21	25
» 13 »	21	20	27	35	39	33	50	51	21	36
» 14 »	13	17	33	37	38	64	58	71	26	33
Da 10 a 14 anni	82	70	158	150	193	186	262	275	116	138
Da 15 a 19 anni	121	144	240	276	311	378	487	501	193	192
Di 20 anni (c).	31	39	102	51	78	79	130	109	41	49
Da 21 a 24 anni	136	140	252	252	316	321	479	515	180	169
Da 20 a 24 anni	167	179	354	303	394	400	609	624	221	218
Da 25 a 29 anni	150	168	238	270	341	382	550	627	198	213
» 30 » 34 »	143	163	212	221	289	334	532	534	169	229
» 35 » 39 »	149	168	272	241	302	327	512	539	186	228
» 40 » 44 »	189	156	292	237	328	327	571	551	198	195
» 45 » 49 »	220	180	362	256	366	329	637	538	250	188
» 50 » 54 »	236	198	396	307	480	345	866	652	337	227
» 55 » 59 »	270	227	522	389	684	600	074	889	469	322
» 60 » 64 »	324	327	775	599	976	711	1 470	1 236	615	516
» 65 » 69 »	424	445	974	821	1 156	884	1 821	1 505	762	833
» 70 » 74 »	495	499	1 091	887	1 279	1 138	2 256	1 945	999	1 023
» 75 » 79 »	415	451	1 035	869	1 299	1 160	2 362	2 074	998	969
» 80 » 84 »	321	336	693	678	877	897	1 637	1 479	646	659
» 85 » 89 »	136	137	293	294	331	334	634	655	270	270
» 90 » 94 »	36	33	57	75	72	98	156	199	59	76
» 95 » 99 »	2	6	10	5	7	13	26	40	3	12
Di 100 anni e più	1	2	1	1	2	1	2	..	1
Età ignota	3	5	63	15	55	50	44	61	22	45
TOTALE	5 729	5 484	11 172	9 484	13 196	11 647	21 350	19 154	9 744	9 183

(a) Provincie di Modena, Parma, Piacenza e Reggio nell'Emilia. — (b) Provincie di Bologna, Ferrara, Forlì e Ravenna. — (c) Veggasi la nota a pag. 96.

Segue TAVOLA X. — MORTI, NEL 1925, CLASSIFICATI SECONDO L'ETÀ E IL SESSO.

B). — In ciascun Compartimento e nel Regno.

ANNI DI ETÀ DEI MORTI	UMBRIA		LAZIO		ABRUZZI E MOLISE		CAMPANIA		PUGLIE	
	Maschi	Femmine	Maschi	Femmine	Maschi	Femmine	Maschi	Femmine	Maschi	Femmine
Fino a 1 anno	1 106	962	2 546	2 193	3 434	3 252	8 107	7 139	6 682	5 991
Di 1 anno	271	287	1 099	1 170	1 260	1 241	4 052	3 672	3 766	3 640
» 2 anni	98	77	466	453	476	492	1 937	1 732	1 523	1 513
» 3 »	48	34	265	257	266	234	1 031	1 017	647	719
» 4 »	40	44	163	170	181	164	649	669	378	408
Da 0 a 4 anni	1 563	1 404	4 539	4 243	5 617	5 333	15 776	14 229	12 996	12 271
Di 5 anni	23	30	107	110	121	112	466	390	561	247
» 6 »	25	15	47	47	64	51	241	220	128	136
» 7 »	10	14	38	50	43	47	140	149	92	97
» 8 »	15	8	38	59	38	36	117	120	61	56
» 9 »	12	9	43	41	37	43	118	113	75	80
Da 5 a 9 anni	85	76	273	277	303	279	1 082	992	617	616
Di 10 anni	16	9	38	41	42	38	140	136	84	80
» 11 »	10	14	47	32	39	39	122	123	70	73
» 12 »	11	8	50	48	43	51	137	132	60	81
» 13 »	11	10	42	54	39	33	98	112	69	73
» 14 »	14	13	45	68	60	56	113	161	71	121
Da 10 a 14 anni	62	64	222	243	223	220	620	664	354	428
Da 15 a 19 anni	117	125	403	362	264	275	790	803	471	663
Di 20 anni (a)	44	16	130	69	63	79	204	179	127	143
Da 21 a 24 anni	88	118	394	340	239	264	729	639	368	500
Da 20 a 24 anni	132	134	524	409	302	343	933	878	495	643
Da 25 a 29 anni	119	136	391	380	251	340	751	847	415	575
» 30 » 34 »	124	127	386	359	169	325	651	821	330	519
» 35 » 39 »	128	133	360	358	183	303	600	774	326	457
» 40 » 44 »	117	105	463	371	232	310	726	689	399	497
» 45 » 49 »	135	120	501	366	289	260	840	693	475	436
» 50 » 54 »	180	150	670	458	373	330	1 000	894	579	465
» 55 » 59 »	247	198	843	634	503	492	1 246	1 007	697	611
» 60 » 64 »	310	295	1 011	829	732	716	1 772	1 641	942	890
» 65 » 69 »	456	408	1 265	965	1 123	1 099	2 254	2 088	1 310	1 281
» 70 » 74 »	574	483	1 286	1 171	1 465	1 436	2 840	2 966	1 559	1 631
» 75 » 79 »	583	427	1 089	1 098	1 487	1 442	2 883	2 909	1 418	1 600
» 80 » 84 »	393	356	787	821	1 137	1 094	2 225	2 375	1 168	1 292
» 85 » 89 »	140	133	281	314	487	454	896	1 120	479	667
» 90 » 94 »	48	24	70	78	112	125	240	353	99	166
» 95 » 99 »	11	8	12	17	16	8	41	67	12	29
Di 100 anni e più	2	1	1	13	8	3	2
Età ignota	1	7	76	48	61	61	184	120	83	67
TOTALE	5 525	4 913	15 452	13 773	15 330	15 296	38 363	36 938	25 225	25 806

(a) Veggasi la nota a pag. 96.

Segue TAVOLA X. — MORTI, NEL 1925, CLASSIFICATI SECONDO L'ETÀ E IL SESSO.

B). — In ciascun Compartimento e nel Regno.

ANNI DI ETÀ DEI MORTI	BASILICATA		CALABRIE		SICILIA		SARDEGNA		ZARA		REGNO		
	Maschi	Femmine	Maschi	Femmine	Maschi	Femmine	Maschi	Femmine	Maschi	Femmine	Maschi	Femmine	TOTALE
Fino a 1 anno	1 479	1 193	3 314	3 108	7 625	7 243	1 777	1 461	43	28	71 309	61 096	132 405
Di 1 anno	682	631	1 245	1 201	3 090	2 827	657	564	15	12	25 086	23 720	48 806
» 2 anni	306	253	603	601	1 009	856	291	270	5	7	9 824	9 159	18 983
» 3 »	102	133	357	327	442	435	171	144	4	4	5 182	5 008	10 190
» 4 »	69	71	202	231	292	314	94	93	3	6	3 364	3 396	6 760
Da 0 a 4 anni	2 638	2 281	5 721	5 468	12 458	11 675	2 990	2 532	70	57	114 765	102 379	217 144
Di 5 anni	57	63	175	149	227	216	66	100	..	1	2 412	2 353	4 765
» 6 »	30	22	76	69	144	102	44	41	2	1	1 290	1 156	2 446
» 7 »	19	8	46	60	97	76	23	31	869	874	1 743
» 8 »	14	20	39	42	78	77	28	24	..	1	803	732	1 535
» 9 »	21	7	40	40	91	78	27	36	2	1	863	829	1 692
Da 5 a 9 anni	141	120	376	360	637	549	188	232	4	4	6 237	5 944	12 181
Di 10 anni	14	17	56	38	87	76	30	41	3	1	1 044	924	1 968
» 11 »	17	21	46	40	80	69	26	38	3	..	956	934	1 890
» 12 »	21	18	63	56	92	84	37	34	1	1	1 019	1 024	2 043
» 13 »	20	15	42	47	97	99	36	23	1	2	941	1 064	2 005
» 14 »	17	14	42	53	88	117	37	43	2	2	1 032	1 411	2 443
Da 10 a 14 anni	89	85	249	234	444	445	166	179	10	6	4 992	5 357	10 349
Da 15 a 19 anni	106	122	292	318	654	802	189	257	16	3	7 534	8 647	16 181
Di 20 anni (a)	16	29	78	76	182	167	43	55	6	5	2 113	1 913	4 026
Da 21 a 24 anni	77	85	263	293	650	678	200	250	4	2	7 369	7 759	15 128
Da 20 a 24 anni	93	114	341	369	832	845	243	305	10	7	9 482	9 672	19 154
Da 25 a 29 anni	93	110	282	330	676	781	197	282	7	8	7 978	8 991	16 969
» 30 » 34 »	85	92	183	294	565	677	179	246	5	2	7 023	7 965	14 988
» 35 » 39 »	55	82	152	247	575	601	184	233	8	6	7 322	7 758	15 080
» 40 » 44 »	74	88	228	244	639	653	207	215	7	2	8 305	7 793	16 098
» 45 » 49 »	109	121	247	244	793	683	257	195	7	5	9 912	8 050	17 962
» 50 » 54 »	115	93	353	360	949	826	355	243	11	4	11 961	9 467	21 428
» 55 » 59 »	150	139	398	359	1 084	963	386	235	13	4	14 721	11 703	26 424
» 60 » 64 »	208	220	615	621	1 726	1 546	428	354	8	13	19 948	17 165	37 113
» 65 » 69 »	286	348	832	850	2 062	1 993	549	442	13	12	24 329	22 382	47 211
» 70 » 74 »	382	490	1 081	1 143	2 697	2 654	565	553	3	11	29 306	28 239	57 545
» 75 » 79 »	379	437	1 032	1 116	2 586	2 606	545	542	7	13	27 938	27 690	55 628
» 80 » 84 »	297	358	926	931	1 967	2 218	395	406	6	10	20 788	21 535	42 323
» 85 » 89 »	114	133	451	467	755	943	204	219	3	4	8 506	9 597	18 103
» 90 » 94 »	30	45	164	176	212	309	53	82	1	5	2 027	2 690	4 717
» 95 » 99 »	6	1	30	47	45	46	14	19	..	2	316	438	754
Di 100 anni e più	1	12	1	6	1	1	31	47	78
età ignota	16	35	59	19	80	78	39	47	1 215	995	2 210
TOTALE	5 466	5 514	14 013	14 259	32 437	31 904	8 334	7 819	209	178	345 136	324 504	669 640

(a) Veggasi la nota a pag. 96.

TAVOLA XI. — MORTI NEL REGNO, DURANTE L'ANNO 1925, CLASSIFICATI SECONDO LO STATO CIVILE E IL SESSO IN RAPPORTO ALL'ETÀ.

ANNI DI ETÀ DEI MORTI	CELIBI E NUBILI		CONIUGATI		VEDOVI		STATO CIVILE IGNOTO		COMPLESSO		TOTALE GENERALE
	Maschi	Femmine	Maschi	Femmine	Maschi	Femmine	Maschi	Femmine	Maschi	Femmine	
	Sotto i 15 anni	125 994	113 680	125 994	
Da 15 a 17 anni	3 897	4 637	17	69	..	6	3 914	4 712	8 626
» 18 » 20 »	5 653	5 219	75	616	5	13	5 733	5 848	11 581
» 21 » 24 » (α)	6 498	4 706	751	2 937	31	70	7 369	7 759	15 128
» 25 » 29 »	4 810	3 342	2 977	5 403	84	169	89	46	7 978	8 991	16 969
» 30 » 34 »	2 515	1 806	4 267	5 578	130	417	111	74	7 023	7 965	14 988
» 35 » 39 »	1 840	1 350	5 123	5 679	250	628	109	71	7 322	7 758	15 080
» 40 » 44 »	1 651	1 253	6 123	5 709	415	754	116	77	8 305	7 798	16 098
» 45 » 49 »	1 637	1 243	7 467	5 615	671	1 105	137	87	9 012	8 050	17 062
» 50 » 54 »	1 773	1 388	8 969	6 196	1 060	1 779	159	104	11 961	9 467	21 428
» 55 » 59 »	2 102	1 511	10 726	7 108	1 675	2 982	218	102	14 721	11 703	26 424
» 60 » 64 »	2 538	2 190	13 873	8 727	3 267	6 086	270	162	19 948	17 165	37 113
» 65 » 69 »	2 807	2 405	16 048	9 211	5 064	10 589	310	177	24 829	22 382	47 211
» 70 » 74 »	2 978	2 879	16 485	8 850	9 463	16 789	380	221	29 306	28 239	57 545
» 75 » 79 »	2 459	2 702	13 207	5 322	11 961	10 450	311	216	27 938	27 690	55 628
» 80 » 84 »	1 655	2 147	7 535	2 280	11 363	16 913	285	195	20 788	21 535	42 323
» 85 » 89 »	507	968	2 275	571	5 544	7 964	90	94	8 506	9 597	18 103
» 90 » 94 »	139	261	376	91	1 489	2 307	23	31	2 027	2 890	4 717
» 95 » 99 »	23	36	55	14	233	375	5	13	316	438	754
Di 100 anni e più	4	7	13	4	14	31	..	5	31	47	78
Età ignota	96	46	99	56	45	74	975	819	1 215	995	2 210
TOTALE	171 666	153 896	116 461	79 536	53 364	33 501	3 645	2 571	345 138	324 504	669 640

(α) Volendosi conoscere anche per questo prospetto il numero dei morti nel gruppo di età da 20 a 24 anni, anziché da 21 a 24 (come è indicato nel prospetto stesso al fine di conoscere il numero dei morti *minoranti*), diamo anche le cifre dei morti in età di 20 anni classificati secondo lo stato civile e il sesso:

Morti in età di 20 anni nel 1925 { Maschi: celibi 2 069, coniugati 42, vedovi 2, in totale 2 113.
 Femmine: nubili 1 580, coniugate 325, vedove 8, in totale 1 913.

TAVOLA XII. — MORTI, DURANTE L'ANNO 1925, NEI PRIMI CINQUE ANNI DI ETÀ,

A). — In ciascuna

PROVINCIE	LEGITTIMI											
	Fino a 1 mese		Da 1 mese a 12 mesi		Di 1 anno		Di 2 anni		Di 3 anni		Di 4 anni	
	M.	F.	M.	F.	M.	F.	M.	F.	M.	F.	M.	F.
Alessandria	212	139	444	312	191	102	53	38	34	38	28	17
Cuneo	382	258	579	458	159	189	79	84	46	38	30	19
Novara	234	185	374	296	121	91	51	54	28	28	20	20
Torino	359	280	664	508	199	175	77	82	51	58	56	55
Genova	253	220	432	316	177	139	58	54	49	37	33	43
Imperia	63	35	66	54	14	24	8	6	9	1	9	8
Spezia	75	49	93	87	57	68	21	10	18	19	6	9
Bergamo	500	415	1 946	1 874	681	638	116	127	87	78	46	50
Brescia	510	355	1 347	1 183	673	589	172	177	113	87	62	54
Como	293	213	890	751	312	311	75	90	59	57	33	36
Cremona	229	185	373	308	123	139	48	47	27	21	14	10
Mantova	171	162	302	233	140	112	63	41	37	21	25	23
Milano	926	691	2 258	1 867	738	693	230	208	153	133	109	99
Pavia	160	111	229	192	60	73	26	24	14	15	14	11
Sondrio	80	61	164	106	50	59	23	17	11	17	14	4
Belluno	119	93	181	182	111	101	39	42	29	31	17	24
Padova	385	339	655	529	275	258	112	98	48	46	33	53
Rovigo	294	279	484	358	206	214	72	71	35	39	28	29
Treviso	264	206	475	401	247	229	75	83	50	47	23	29
Udine	433	296	972	802	346	354	146	137	75	80	72	68
Venezia	347	261	785	651	345	330	144	153	76	76	45	54
Verona	321	236	589	458	233	224	69	75	44	31	30	25
Vicenza	302	226	568	438	278	269	100	93	42	49	33	30
Fiume	33	28	114	78	23	39	13	12	5	12	11	3
Pola	235	182	418	335	176	180	87	75	43	52	48	36
Trieste	102	85	245	228	106	109	75	61	30	39	22	16
Trento	342	273	867	718	244	247	105	92	66	56	39	39
Bologna	295	189	309	216	113	104	41	30	29	29	19	20
Ferrara	218	163	320	267	156	156	43	41	37	19	22	17
Forlì	252	190	423	356	152	125	46	47	19	24	27	24
Modena	329	284	312	234	165	121	39	42	35	24	18	19
Parma	162	139	250	167	84	106	41	39	12	15	13	14
Piacenza	148	112	219	200	78	55	28	27	19	10	15	9
Ravenna	75	98	126	117	52	50	13	10	9	7	4	6
Reggio nell' Emilia	242	165	271	210	131	127	62	36	27	22	20	20

CLASSIFICATI SECONDO I NATALI LEGITTIMI OD ILLEGITTIMI E SECONDO IL SESSO.

provincia.

ILLEGITTIMI ED ESPOSTI												TOTALE		
Fino a 1 mese		Da 1 mese a 12 mesi		Di 1 anno		Di 2 anni		Di 3 anni		Di 4 anni		dei morti nei primi cinque anni di età		
M.	F.	M.	F.	M.	F.	M.	F.	M.	F.	M.	F.	M.	F.	in complesso
10	6	10	11	2	4	1	1	1	1	..	1	896	670	1 566
14	18	25	15	2	2	..	1	..	1	1	..	1 317	1 083	2 400
17	13	22	10	2	1	1	1	1	..	871	699	1 570
51	44	53	40	2	3	2	1	2	2	2	1	1 518	1 249	2 767
49	31	36	37	8	11	6	2	1	..	1 102	890	1 992
11	3	5	6	..	2	1	186	139	325
4	3	6	2	2	4	..	1	1	283	252	535
10	6	33	27	8	7	2	1	1	..	3 430	3 023	6 453
13	9	38	29	17	10	1	3	..	2	2 946	2 498	5 444
12	8	19	12	2	5	1	1	1 696	1 484	3 180
12	13	26	42	..	2	2	1	..	1	854	769	1 623
33	24	47	44	20	5	4	2	2	2	..	1	841	670	1 511
42	27	93	87	22	23	5	2	1	5	..	1	4 577	3 836	8 413
6	2	11	5	4	1	524	434	958
4	5	8	6	1	1	1	355	268	623
5	4	12	9	1	1	1	..	2	2	..	1	517	490	1 007
62	53	66	62	19	15	3	6	5	5	1 663	1 464	3 127
61	51	84	80	33	35	11	6	4	8	2	2	1 314	1 172	2 486
19	16	25	26	8	4	2	7	1	1	1	2	1 190	1 051	2 241
39	31	65	51	12	14	7	10	11	3	2	3	2 180	1 849	4 029
42	45	76	86	28	41	13	9	5	7	2	3	1 908	1 716	3 624
20	17	27	28	4	4	1	..	1	1	..	2	1 339	1 101	2 440
13	22	33	21	14	6	2	1	..	1 386	1 154	2 540
6	3	19	14	2	3	3	1	..	1	..	1	229	186	415
18	13	33	21	11	12	4	2	..	1	2	2	1 075	911	1 986
16	12	41	40	20	17	7	4	4	3	2	..	670	614	1 284
25	32	73	63	8	6	4	5	3	1	2	5	1 778	1 537	3 315
25	34	36	43	7	13	3	3	2	4	3	1	882	686	1 568
129	93	101	75	42	31	17	11	9	6	2	3	1 096	882	1 978
32	30	41	41	12	6	3	2	2	1	1 009	846	1 855
46	41	36	32	16	12	2	2	..	2	998	813	1 811
20	14	28	25	8	6	1	..	1	..	620	525	1 145
20	12	38	39	2	8	2	3	1	570	475	1 045
8	7	9	5	6	2	..	1	1	2	303	305	608
27	31	25	21	9	9	2	2	2	1	2	1	820	645	1 465

Segue TAVOLA XII. — MORTI, DURANTE L'ANNO 1925, NEI PRIMI CINQUE ANNI DI

A). — In ciascuna

PROVINCIE	LEGITTIMI											
	Fino a 1 mese		Da 1 mese a 12 mesi		Di 1 anno		Di 2 anni		Di 3 anni		Di 4 anni	
	M.	F.	M.	F.	M.	F.	M.	F.	M.	F.	M.	F.
Arezzo	167	146	264	252	125	139	47	39	19	24	15	13
Firenze	334	238	396	372	198	166	91	85	46	41	38	39
Grosseto	66	63	164	120	75	68	30	28	21	15	20	14
Livorno	68	42	120	97	60	54	23	10	13	12	10	10
Lucca	134	102	216	185	80	99	43	33	26	21	23	16
Massa e Carrara	105	100	217	170	147	142	50	49	32	32	16	15
Pisa	106	81	147	117	73	67	29	32	23	17	9	11
Siena	134	92	160	142	89	63	29	26	23	21	14	16
Ancona	173	119	296	261	157	127	50	40	27	18	13	14
Ascoli Piceno	154	147	241	202	142	119	53	42	32	31	20	16
Macerata	131	106	203	191	117	107	29	31	25	27	20	19
Pesaro e Urbino	272	174	349	294	159	166	60	57	31	24	21	14
Perugia	399	363	622	510	263	273	94	76	45	32	39	41
Roma	698	539	1 568	1 365	1 024	1 081	440	436	252	251	156	164
Aquila degli Abruzzi	283	260	632	616	361	331	144	149	73	60	42	40
Campobasso	311	271	581	535	321	313	144	143	82	65	64	52
Chieti	276	277	547	558	331	346	114	119	67	69	44	50
Teramo	205	172	422	378	219	226	70	71	41	36	26	19
Avellino	376	252	605	535	319	318	156	133	83	75	54	58
Benevento	207	164	314	321	219	204	106	96	77	54	45	32
Caserta	585	536	1 251	1 139	933	814	421	424	242	246	176	186
Napoli	752	600	2 291	1 996	1 928	1 722	937	825	454	463	274	278
Salerno	406	392	956	820	578	560	283	236	156	162	86	106
Bari delle Puglie	760	663	1 910	1 778	1 482	1 489	579	542	206	251	129	160
Foggia	398	326	998	818	617	581	278	265	116	126	72	82
Lecce	431	337	1 236	1 164	1 181	1 103	501	519	230	259	134	133
Taranto	162	162	521	471	425	419	147	166	86	77	38	31
Potenza	423	338	1 018	831	668	626	300	251	102	132	69	70
Catanzaro	456	317	814	775	428	422	257	229	138	147	87	93
Cosenza	298	299	626	614	422	396	201	203	96	106	51	70
Reggio di Calabria	274	234	628	546	362	345	121	143	104	67	57	63

ETÀ, CLASSIFICATI SECONDO I NATALI LEGITTIMI OD ILLEGITTIMI E SECONDO IL SESSO.

provincia.

ILLEGITTIMI ED ESPOSTI												TOTALE		
Fino a 1 mese		Da 1 mese a 12 mesi		Di 1 anno		Di 2 anni		Di 3 anni		Di 4 anni		dei morti nei primi cinque anni di età		
M.	F.	M.	F.	M.	F.	M.	F.	M.	F.	M.	F.	M.	F.	in complesso
12	8	13	21	3	7	2	2	2	669	651	1 320
20	12	25	26	5	3	2	5	..	1	2	..	1 157	988	2 145
7	8	13	9	3	4	1	..	400	329	729
5	5	10	12	..	4	2	1	1	312	247	559
5	7	8	16	5	3	1	2	541	484	1 025
4	4	11	7	5	6	1	1	..	1	588	527	1 115
6	8	5	20	3	5	2	403	358	761
14	9	6	3	3	2	2	1	474	375	849
12	5	11	16	11	4	1	1	2	753	605	1 358
21	22	19	27	3	2	1	1	..	1	686	610	1 296
6	4	8	9	1	1	2	4	1	..	543	499	1 042
16	16	12	18	5	9	1	5	2	..	928	777	1 705
33	35	52	54	8	14	4	1	3	2	1	3	1 563	1 404	2 967
84	63	196	226	75	89	26	17	13	6	7	6	4 539	4 243	8 782
22	18	40	32	6	7	1	3	..	1	..	1	1 604	1 518	3 122
6	11	12	10	6	7	..	1	2	2	2	..	1 531	1 410	2 941
12	14	23	27	9	6	3	4	1	..	1	1	1 428	1 471	2 899
28	31	34	42	7	5	..	2	..	1	2	1	1 054	984	2 038
12	10	13	15	5	7	..	1	1	..	4	..	1 628	1 404	3 032
7	3	15	14	6	2	2	..	1	1	2	..	1 001	891	1 892
13	15	15	27	7	7	6	3	1	2	3	3	3 653	3 402	7 055
100	85	100	83	50	33	24	12	13	12	5	6	6 928	6 115	13 043
49	59	40	73	7	5	2	2	3	2	2 566	2 417	4 983
40	23	43	60	17	7	4	2	4	..	1	..	5 175	4 975	10 150
54	55	20	26	12	6	2	5	1	1	3	..	2 571	2 291	4 862
24	24	51	33	22	22	10	10	3	3	1	1	3 824	3 608	7 432
21	29	13	22	10	13	2	4	1	2	..	1	1 426	1 397	2 823
9	9	24	15	14	5	6	2	..	1	..	1	2 638	2 281	4 919
18	25	34	42	12	11	10	10	11	1	4	3	2 269	2 075	4 344
28	36	38	62	17	16	7	10	7	4	2	1	1 793	1 817	3 610
26	48	74	110	4	11	7	6	1	2	1	1	1 659	1 576	3 235

Segue TAVOLA XII. — MORTI, DURANTE L'ANNO 1925, NEI PRIMI CINQUE ANNI DI
A). — In ciascuna

PROVINCIE E COMPARTIMENTI	LEGITTIMI											
	Fino a 1 mese		Da 1 mese a 12 mesi		Di 1 anno		Di 2 anni		Di 3 anni		Di 4 anni	
	M.	F.	M.	F.	M.	F.	M.	F.	M.	F.	M.	F.
Caltanissetta	222	150	631	652	389	369	128	114	45	58	20	36
Catania	413	332	1 276	1 246	659	606	204	149	72	67	50	52
Girgenti	255	183	708	658	378	364	106	103	60	48	38	23
Messina	331	255	633	620	378	311	126	112	59	57	45	46
Palermo	310	300	915	851	599	513	228	186	104	107	73	74
Siracusa	213	215	822	867	411	408	131	118	67	63	43	51
Trapani	158	141	440	393	222	208	71	62	28	32	18	24
Cagliari	301	258	743	618	395	327	175	162	95	96	53	51
Sassari	167	120	500	408	248	219	113	101	74	44	39	40
Zara	5	7	31	17	14	11	5	6	4	4	3	6

B). — In ciascun

Piemonte	1 187	862	2 061	1 574	580	557	260	258	159	162	134	111
Liguria	391	304	591	457	248	231	87	70	76	57	48	60
Lombardia	2 869	2 193	7 509	6 314	2 777	2 605	750	731	501	429	317	287
Veneto	2 465	1 936	4 709	3 819	2 041	1 979	757	752	399	399	281	312
Venezia Giulia	370	295	777	641	305	319	175	148	78	103	81	55
Venezia Tridentina	342	273	867	718	244	247	105	92	66	56	39	39
Emilia { Ex Ducati (a)	881	700	1 052	811	458	409	170	144	93	71	66	62
{ Romagne (b)	840	640	1 178	956	473	435	143	128	94	79	72	67
Toscana	1 114	864	1 634	1 455	847	798	342	302	203	183	145	134
Marche	730	546	1 089	948	575	519	192	170	115	100	74	63
Umbria	399	363	622	510	263	273	94	76	45	32	39	41
L	698	539	1 568	1 365	1 024	1 081	440	436	252	251	156	164
Abruzzi e Molise	1 075	980	2 182	2 087	1 232	1 216	472	482	263	230	176	161
Campania	2 326	1 944	5 417	4 811	3 977	3 618	1 903	1 714	1 012	1 000	635	660
Puglie	1 751	1 488	4 665	4 231	3 705	3 592	1 505	1 492	638	713	373	406
Basilicata	423	338	1 018	831	668	626	300	251	102	132	69	70
Calabria	1 023	850	2 068	1 935	1 212	1 163	579	575	338	320	195	226
Sicilia	1 902	1 616	5 425	5 287	3 036	2 779	994	844	435	432	287	306
Sardegua	463	378	1 243	1 026	643	546	288	263	169	140	92	91
Zara	5	7	31	17	14	11	5	6	4	4	3	6
REGNO . . .	21 269	17 116	45 756	39 793	24 322	23 004	9 561	8 934	5 042	4 893	3 232	3 321

Morti legittimi nei primi cinque anni di età: Maschi 109 232 - Femmine 97 061.

(a) Provincie di Modena, Parma, Piacenza e Reggio nell'Emilia. — (b) Provincie di Bologna, Ferrara, Forlì e Ravenna.

ETÀ, CLASSIFICATI SECONDO I NATALI LEGITTIMI OD ILLEGITTIMI E SECONDO IL SESSO.

provincia.

ILLEGITTIMI ED ESPOSTI												TOTALE		
Fino a 1 mese		Da 1 mese a 12 mesi		Di 1 anno		Di 2 anni		Di 3 anni		Di 4 anni		dei morti nei primi cinque anni di età		
M.	F.	M.	F.	M.	F.	M.	F.	M.	F.	M.	F.	M.	F.	in complesso
11	11	11	19	8	3	3	1 468	1 452	2 920
17	20	42	61	11	10	6	4	1	..	1	1	2 752	2 543	5 300
7	5	16	18	5	11	1	4	2	1	1 576	1 418	2 994
19	4	24	18	9	9	3	..	2	1	1 629	1 433	3 062
50	66	41	39	15	5	2	3	2	2	1	3	2 340	2 149	4 489
12	17	24	32	5	6	..	1	1	1	..	2	1 729	1 781	3 510
9	18	15	12	1	4	1	..	1	..	964	894	1 858
12	11	17	26	8	11	1	5	1	2	1	1	1 802	1 568	3 370
12	5	25	15	6	7	2	2	1	2	1	1	1 188	964	2 152
2	..	5	4	1	1	..	1	70	57	127

Compartimento e nel Regno.

92	81	110	76	8	10	4	3	3	5	4	2	4 602	3 701	8 303
64	37	47	45	10	17	6	3	2	..	1	..	1 571	1 281	2 852
132	94	275	252	74	54	15	7	3	11	1	5	15 223	12 982	28 205
261	239	388	363	119	120	40	38	29	27	8	13	11 497	9 997	21 494
40	28	93	75	33	32	14	7	4	5	4	3	1 974	1 711	3 685
25	32	73	63	8	6	4	5	3	1	2	5	1 778	1 587	3 315
113	98	127	117	35	35	6	7	4	3	3	1	3 008	2 458	5 466
194	164	187	164	67	52	23	17	12	10	7	7	3 290	2 719	6 009
73	61	91	114	27	34	12	12	3	2	3	..	4 544	3 959	8 503
55	47	50	70	20	16	5	11	2	1	3	..	2 910	2 491	5 401
33	35	52	54	8	14	4	1	3	2	1	3	1 563	1 404	2 967
84	63	196	226	75	89	26	17	13	6	7	6	4 539	4 243	8 782
68	74	109	111	28	25	4	10	3	4	5	3	5 617	5 383	11 000
181	172	183	212	75	54	34	18	19	17	14	9	15 776	14 229	30 005
139	131	127	141	61	48	18	21	9	6	5	2	12 996	12 271	25 267
9	9	24	15	14	5	6	2	..	1	—	1	2 638	2 281	4 919
72	109	146	214	33	38	24	26	19	7	7	5	5 721	5 468	11 189
125	141	173	199	54	48	15	12	7	3	5	8	12 458	11 675	24 133
24	16	42	41	14	18	3	7	2	4	2	2	2 990	2 532	5 522
2	..	5	4	1	1	..	1	70	57	127
1 786	1 631	2 498	2 556	764	716	263	225	140	115	82	75	114 765	102 379	217 144

Morti illegittimi ed esposti nei primi cinque anni di età: Maschi 5 533 - Femmine 5 313.

TAVOLA XIII. - MASCHI MORTI NEL REGNO IN ETÀ DA 15 ANNI COMPIUTI IN SU, DURANTE L'ANNO 1925
CLASSIFICATI PER PROFESSIONI O CONDIZIONI E PER GRUPPI DI ETÀ.

PROFESSIONI O CONDIZIONI	GRUPPI DI ETÀ										TOTALE
	Da 15 a 19 anni	Da 20 a 24 anni	Da 25 a 34 anni	Da 35 a 44 anni	Da 45 a 54 anni	Da 55 a 64 anni	Da 65 a 74 anni	Da 75 a 84 anni	Da 85 anni in su	Età ignota	
Agricoltori in proprio, fittavoli, mezzadri, giornalieri e braccianti di campagna, mandriani, ecc...	2 888	3 441	5 275	5 319	8 071	14 421	26 570	26 220	5 899	99	98 203
Industriali e commercianti (padroni, direttori di aziende) . .	33	104	286	409	605	789	867	479	94	4	3 670
Venditori di derrate alimentari e di merci varie o non specificate	79	145	339	536	730	1 080	1 147	753	134	4	4 947
Albergatori, trattori, osti, caffettieri, rivenditori di sali e tabacchi	7	22	75	154	244	323	346	223	33	..	1 427
Spedizionieri, commissionari, rappresentanti, sensali, ecc.	16	39	117	150	288	377	463	334	56	2	1 842
Minatori, cavatori, solfatai, salinai, ecc.	23	67	123	128	179	178	206	127	23	..	1 054
Falegnami, carrozzieri, ebanisti, verniciatori, ecc.	331	329	606	573	728	984	1 365	1 101	197	4	6 218
Mugnai, fornai, pastai, ecc. e addetti alle industrie alimentari .	101	145	222	213	298	468	622	458	75	1	2 693
Calzolai, sellai, guantai, ecc. . . .	269	297	375	469	639	956	1 358	948	199	7	5 508
Metallurgici e meccanici	413	511	753	638	725	836	969	644	122	4	5 615
Orologiai, orefici, argentieri, ottici, ecc.	22	22	57	41	58	99	96	78	17	..	490
Fornaciai, vasai, asfaltisti, vetrai, ecc.	30	31	71	90	113	129	159	112	21	..	756
Muratori, manovali, lastricatori-stuccatori, imbianchini, pittori di stanze, scalpellini, marmisti, segatori di pietre.	517	520	1 053	1 198	1 451	2 005	2 513	1 927	390	7	11 581
Filatori, tessitori, cordai, ecc. . .	36	33	62	77	107	178	276	186	47	..	1 002
Sarti	110	114	219	207	257	402	500	449	113	2	2 373
Operai chimici in genere.	9	8	17	16	26	37	34	21	3	..	171
Tipografi, litografi, cartai	50	48	72	70	82	118	118	56	6	1	621
Altri operai e operai non specificati	403	464	834	714	813	1 025	1 106	845	140	6	6 350
Cocchieri, carrettieri ecc.....	78	153	338	378	539	698	796	495	86	3	3 564
Tramvieri, ferroviari, ecc.	9	79	399	326	228	137	96	50	8	2	1 244
Marinai, barcaiuoli, pescatori, ecc.	37	89	165	187	240	319	523	506	119	1	2 186
Facchini, spazzini, cantonieri, ecc.	13	39	125	322	433	563	582	356	51	2	2 486
Barbieri e parrucchieri	92	86	125	108	118	110	170	114	24	..	947
Corpi armati (escluso l'esercito) .	1	14	68	106	97	116	84	54	6	..	546
Sottoufficiali e soldati di terra e di mare	87	868	145	99	44	22	14	1	1 280
Venditori ambulanti, venturieri, saltimbanchi, ecc.	30	47	134	188	251	348	533	384	71	5	1 991
Personale subalterno dello Stato e degli altri Enti pubblici, ecc.	16	25	83	107	158	206	203	131	14	..	943
Addetti a servizi domestici, garzoni e camerieri addetti ad esercizi pubblici	96	112	190	259	404	540	729	446	75	2	2 862

Segue TAVOLA XIII. - MASCHI MORTI NEL REGNO IN ETÀ DA 15 ANNI COMPIUTI IN SU, DURANTE L'ANNO 1925,
CLASSIFICATI PER PROFESSIONI O CONDIZIONI E PER GRUPPI DI ETÀ.

PROFESSIONI O CONDIZIONI	GRUPPI DI ETÀ										TOTALE
	Da 15 a 19 anni	Da 20 a 24 anni	Da 25 a 34 anni	Da 35 a 44 anni	Da 45 a 54 anni	Da 55 a 64 anni	Da 65 a 74 anni	Da 75 a 84 anni	Da 85 anni in su	Età ignota	
Sacerdoti e monaci	6	14	38	80	185	315	345	329	135	1	1 448
Insegnanti	2	16	65	45	93	128	190	129	15	..	683
Medici e chirurghi	65	77	134	238	198	151	50	1	914
Professioni liberali e arti belle. .	29	106	275	225	296	404	462	324	82	2	2 205
Ufficiali di terra e di mare	20	54	46	48	67	111	346
Impiegati pubblici e privati. . .	151	290	650	582	831	1 047	902	431	62	2	4 948
Pensionati	9	17	329	256	399	1 233	2 415	2 512	590	5	7 765
Proprietari e benestanti	55	117	276	367	726	1 630	3 128	3 195	900	6	10 400
Studenti	727	366	101	1 194
Ricoverati, senza professione ed invalidi	768	684	901	867	1 235	2 143	3 039	4 158	1 023	1 041	16 759
TOTALE . . .	7 534	9 482	15 001	15 627	21 873	34 669	54 135	48 726	10 880	1 215	219 142

1934

...

...

...

...

...

...

...

...

...

...

...

...

...

...

...

...

...

...

...

...

...