

ISTITUTO CENTRALE DI STATISTICA
DEL REGNO D'ITALIA

**MOVIMENTO DELLA POPOLAZIONE SECONDO
GLI ATTI DELLO STATO CIVILE NELL'ANNO 1933**



ROMA
ISTITUTO POLIGRAFICO DELLO STATO
LIBRERIA
1935 - ANNO XIII

ERRATA-CORRIGE

INTRODUZIONE

Pagina 6*	— Romania - nati vivi	<i>invece di</i>	59762	<i>leggasi</i>	597621
» 20*	— Sedicesima riga.	»	periodo bellico	»	periodo prebellico
» 33*	— Persone di servizio e di fatica - ultima colonna	»	89,40	»	39,40
» 39*	— Ultima riga della nota b)	»	1 124,9	»	di 124,9
» 74*	— Maschi - prima riga - ultima colonna	»	368,27	»	368,72

TAVOLE

Pagina 62	— Tredicesima riga - anno 1919	<i>invece di</i>	59 0	<i>leggasi</i>	5910
» 114	— Pensionati e veterani, da 25 a 29 anni, F.	»	8	»	3

A S. E. IL CAVALIERE BENITO MUSSOLINI
CAPO DEL GOVERNO, PRIMO MINISTRO

ECCELLENZA,

Ho l'onore di presentare all' E. V. il volume sul Movimento della Popolazione secondo gli atti dello stato civile nell'anno 1933, che è simile a quello dell'anno precedente per la disposizione della materia e per il contenuto.

Si sono inoltre calcolati :

a) i quozienti di nuzialità, natalità, mortalità, eccedenza dei nati vivi sui morti, natimortalità, mortalità infantile (da 0 a meno di 1 anno) e le quote di illegittimità per alcuni gruppi di Comuni, classificati secondo il numero degli abitanti ;

b) i quozienti di nuzialità corretti secondo il metodo della popolazione tipo e i quozienti standardizzati di nuzialità ;

c) l'età media degli sposi, per la prima volta, in base alla classificazione di essi secondo classi annuali di età, mentre precedentemente era stata calcolata in base a gruppi quinquennali.

Il Col. Medico Luigi De Berardinis, Capo delle Statistiche Demografiche e Sanitarie, ha curato la redazione della parte introduttiva.

Roma, 31 agosto 1935 - Anno XIII.

IL PRESIDENTE
DELL' ISTITUTO CENTRALE DI STATISTICA
FRANCO SAVORGNAN

INDICE

LETTERA DI PRESENTAZIONE A S. E. IL CAV. BENITO MUSSOLINI, CAPO DEL GOVERNO, PRIMO MINISTRO	<i>Pag.</i>	v
<i>Avvertenze.....</i>	»	1*

INTRODUZIONE

CAPO I. - Movimento naturale della popolazione, natimortalità, mortalità infantile (da 0 a meno di 1 anno), quote di illegittimità e maschi $\%$ femmine nelle nascite :		
§ I. Regno e confronti internazionali	<i>Pag.</i>	3*
§ II. Provincie, Compartimenti, Ripartizioni geografiche, Comuni capiluoghi di Provincia e altri Comuni....	»	9*
§ III. Composizione compartimentale delle nascite, delle morti e dell'eccedenza naturale.....	»	20*
§ IV. Movimento naturale della popolazione per classi di Comuni secondo il numero degli abitanti.....	»	21*
» II. - Matrimoni :		
§ I. Nuzialità	»	24*
§ II. Matrimoni celebrati e matrimoni disciolti nel Regno.	»	25*
§ III. Combinazioni matrimoniali secondo la religione degli sposi, nell'anno 1933.....	»	25*
§ IV. Numeri indici della media giornaliera dei matrimoni celebrati nel Regno, in ciascun mese dell'anno 1933, fatta = 100 la media giornaliera dell'anno.....	»	26*
§ V. Combinazioni matrimoniali secondo lo stato civile degli sposi, nell'anno 1933	»	26*
§ VI. Vedovi passati a nuove nozze nell'anno 1933.....	»	26*
VII. Combinazioni matrimoniali secondo l'età degli sposi, nell'anno 1933	»	27*

§ VIII. Età media al matrimonio	Pag. 28*
§ IX. Sposi e spose che non sottoscrissero l'atto di matrimonio	» 30*
§ X. Matrimoni celebrati tra consanguinei ed affini	» 32*
§ XI. Combinazioni matrimoniali nel Regno secondo la professione o condizione degli sposi, nell'anno 1933..	» 33*
§ XII. Combinazioni matrimoniali secondo il luogo di nascita degli sposi, nell'anno 1933.....	» 36*

CAPO III. - Nascite:

1. - Vitalità e rapporto dei nati vivi alla popolazione del Regno.....	» 37*
2. - Fecondità generale, legittima e illegittima.	» 37*
3. - Filiazione	» 39*
4. - Filiazione, vitalità e riconoscimenti.....	» 39*
5. - Legittimazioni	» 40*
6. - Vitalità, filiazione e sesso.....	» 42*
7. - Vitalità, sesso e mesi di nascita.....	» 42*
8. - Genere del parto.....	» 44*
9. - Ordine progressivo e genere dei parti di nati legittimi.....	» 44*
10. - Ordine di generazione dei nati legittimi.....	» 45*
11. - Nascite legittime secondo l'ordine di generazione e la professione del padre	» 46*
12. - Età delle madri al parto.....	» 46*
13. - Età delle madri al parto ed ordine progressivo del parto di nati legittimi.....	» 47*
14. - Numero medio dei figli per matrimonio secondo la professione dei padri, secondo l'età delle madri al parto e la durata del matrimonio	» 54*
15. - Rapporto dei sessi nei primogeniti e nei successivi	» 56*
16. - Nascite secondo l'anno in cui fu celebrato il matrimonio	» 56*
17. - Durata del matrimonio	» 57*
18. - Durata del matrimonio, ordine di generazione ed età delle madri.....	» 57*
19. - Età delle madri, vitalità, sesso, ordine progressivo del parto e genere di esso.....	» 62*
20. - Assistenza al parto	» 64*
21. - Luogo ove avvenne il parto.....	» 64*

CAPO IV. - Morti (esclusi i nati morti):

§ I. Mortalità	Pag. 66*
§ II. Morti durante l'anno 1933, classificati secondo il luogo ove avvenne il decesso	» 68*
§ III. Morti, nell'anno 1933, a domicilio, negli Istituti di cura e nei ricoveri in genere, e che appartenevano alla popolazione stabile	» 68*
§ IV. Media giornaliera dei morti in ciascun mese e in ciascun trimestre del 1933	» 69*
§ V. Morti nel Regno classificati secondo il sesso e l'età ..	» 70*
§ VI. Probabilità di morte all'età da 0 a 4 anni, calcolate per gli anni 1881, 1891, 1901, 1911, 1921, 1931, 1932 e 1933	» 73*
§ VII. Bambini morti nel primo anno di vita, nell'anno 1933, classificati secondo il sesso e la filiazione	» 75*
§ VIII. Quozienti di mortalità dei bambini d'ambo i sessi nel primo anno di vita, nelle singole Provincie, in ciascun Compartimento e nel Regno, durante l'anno 1933.....	» 76*

TAVOLE

TAVOLA	I. - Movimento naturale della popolazione nell'anno 1933 (<i>Popolazione presente calcolata alla metà dell'anno 1933; matrimoni; nati vivi e nati morti classificati secondo il sesso e la filiazione legittima o illegittima; morti divisi per sesso; eccedenza dei nati per sesso</i>):	Pag.	2
	A) Nelle Provincie, nei Compartimenti e nel Regno		
	B) Nei Comuni capiluoghi di Provincia.....	»	6
»	II. - Movimento naturale della popolazione nei singoli mesi dell'anno 1933, nei Compartimenti, nelle Ripartizioni geografiche e nel Regno (<i>Matrimoni; nati vivi, nati morti e morti, divisi per sesso; morti nel 1° anno di vita per il solo Regno</i>).....	»	10
»	III. (*) - Movimento naturale della popolazione nell'anno 1933, per classi di Comuni nei singoli Compartimenti e nel Regno (<i>Popolazione censita al 21-4-1931; matrimoni; nati vivi e nati morti classificati secondo il sesso e la filiazione legittima o illegittima; morti divisi per sesso; eccedenza dei nati per sesso; morti nel 1° anno di vita per sesso</i>).....	»	14
»	IV. - Matrimoni celebrati col rito religioso o civile, nell'anno 1933, classificati secondo la religione degli sposi, nei Comuni capiluoghi di Provincia e negli altri Comuni di ciascun Compartimento e del Regno.....	»	18

(*) Nuova tavola.

TAVOLA	V. - Sposi e spose nell'anno 1933, che non sottoscrissero l'atto di matrimonio, nelle Provincie, nei Compartimenti e nel Regno, con distinzione dei Comuni capiluoghi di Provincia e degli altri Comuni della circoscrizione	Pag. 22
»	VI. - Matrimoni celebrati nell'anno 1933, classificati secondo le combinazioni di età e lo stato civile degli sposi.	» 26
»	VII. - Matrimoni celebrati nei Compartimenti, nell'anno 1933, classificati secondo le combinazioni di età degli sposi	» 32
»	VIII. - Vedovi e vedove passati a nuove nozze celebrate nell'anno 1933, distinti secondo l'ordine progressivo del nuovo matrimonio, nei Compartimenti e nel Regno	» 35
»	IX. - Matrimoni celebrati tra consanguinei ed affini, nell'anno 1933, nei Compartimenti e nel Regno.	» 35
»	X. - Matrimoni celebrati nell'anno 1933, classificati secondo le combinazioni della professione o condizione degli sposi.	» 36
»	XI. - Matrimoni celebrati nell'anno 1933, classificati secondo il luogo di nascita degli sposi, nei Compartimenti e nel Regno, con distinzione, per il solo Regno, dei Comuni capiluoghi di Provincia e degli altri Comuni.	» 39
»	XII. - Parti e nati legittimi nell'anno 1933, distinti secondo l'ordine progressivo ed il genere del parto, il sesso e la vitalità	» 42
»	XIII. - Nati legittimi nell'anno 1933 distinti secondo l'ordine progressivo del parto, l'età della madre al parto, il sesso e la vitalità :	
	A) Nati da parti semplici	» 44
	B) Nati da parti multipli	» 46
»	XIV. - Nati legittimi nell'anno 1933 da madri che presumibilmente non ebbero figli prima dell'attuale matrimonio, distinti secondo l'ordine progressivo del parto, l'età della madre al parto, il sesso e la vitalità :	
	A) Nati da parti semplici	» 48
	B) Nati da parti multipli	» 54
»	XV. - Nati legittimi nell'anno 1933, distinti secondo l'ordine progressivo del parto e la professione del padre :	
	A) Nati da parti semplici	» 60
	B) Nati da parti multipli	» 61
»	XVI. - Nati legittimi nell'anno 1933, distinti secondo l'ordine progressivo del parto e l'anno in cui i genitori celebrarono il matrimonio :	
	A) Nati da parti semplici	» 62
	B) Nati da parti multipli	» 64
»	XVII. - Nati morti legittimi nell'anno 1933, distinti secondo l'ordine progressivo del parto e la durata della gestazione	» 66

TAVOLA XVIII.	- Nati legittimi nell'anno 1933 da madri che presumibilmente non ebbero figli prima dell'attuale matrimonio, distinti secondo l'ordine di generazione, la durata del matrimonio, l'età della madre al parto e la vitalità :	
	A) Nati da parti semplici.....	<i>Pag.</i> 67
	B) Nati da parti doppi	» 70
	C) Nati da parti tripli, quadrupli e quintupli.....	» 73
»	XIX. - Parti (compresi quelli di nati morti) nell'anno 1933, distinti secondo il genere, nei Compartimenti e nel Regno .	» 74
»	XX. - Figli naturali legittimati nell'anno 1933, distinti per sesso, nelle Provincie, nei Compartimenti e nel Regno, con distinzione dei Comuni capiluoghi di Provincia e degli altri Comuni della circoscrizione.....	» 75
»	XXI. - Morti nell'anno 1933, classificati secondo il luogo ove avvenne la morte e la dimora nel Comune, nei Compartimenti e nel Regno, per classi di Comuni.....	» 78
»	XXII. - Morti nell'anno 1933, classificati secondo il sesso e lo stato civile, nei Compartimenti e nel Regno.....	» 83
»	XXIII. - Morti nell'anno 1933, classificati secondo l'età alla morte e il sesso, nei Compartimenti e nel Regno, con distinzione, per il solo Regno, dei Comuni capiluoghi di Provincia e degli altri Comuni.....	» 84
»	XXIV. - Morti nel Regno, nell'anno 1933, distinti secondo l'età alla morte e l'anno di nascita :	
	A) Maschi.....	» 92
	B) Femmine.....	» 94
»	XXV. - Morti nel Regno, nell'anno 1933, classificati secondo l'età alla morte, lo stato civile e il sesso	» 96
»	XXVI. - Bambini morti nel 1° mese di vita nell'anno 1933, classificati secondo la filiazione, l'età alla morte e il sesso, nelle Provincie, nei Compartimenti e nel Regno	» 98
»	XXVII. - Bambini morti nel 1° anno di vita nell'anno 1933, classificati secondo la filiazione, l'età alla morte e il sesso, nelle Provincie, nei Compartimenti e nel Regno....	» 106
»	XXVIII. - Morti nel Regno in età da 15 anni in poi, nell'anno 1933, classificati secondo la professione o condizione, l'età alla morte e il sesso.....	» 114
ALLEGATI		» 120

AVVERTENZE

1. — Tutti i dati contenuti nel presente volume, a meno che non sia diversamente indicato, si riferiscono al Regno, nei confini prebellici, fino a tutto l'anno 1923; dal 1924 in poi, i dati si riferiscono al Regno, negli attuali confini.

2. — Nei prospetti e nelle tavole della presente pubblicazione sono adoperati i seguenti segni convenzionali:

Due puntini (.), per i numeri relativi, quando non raggiungano la cifra significativa nell'ordine minimo considerato (0,001; 0,01; ecc.).

La linea (—), quando non è stato registrato alcun caso.

3. — Nei prospetti, la somma delle cifre proporzionali non sempre dà, nel totale, cento o mille, ecc., a causa degli arrotondamenti.

4. — La popolazione presente nel complesso del Regno, al 31 dicembre 1933, è stata calcolata aggiungendo alla popolazione presente censita al 21 aprile 1931 l'incremento naturale e sottraendo il *deficit* derivante dall'emigrazione all'estero, determinatisi nell'intervallo trascorso tra le due date.

Per il calcolo della popolazione nelle singole Province, si è tenuto conto anche del movimento migratorio interno, desunto dai registri di popolazione dei singoli Comuni, integrando il numero degli emigrati in modo da farlo coincidere con quello degli immigrati (a).

Con procedimento analogo si è calcolata la popolazione nei 92 Comuni capiluoghi di Provincia, ma per essi si è tenuto conto del movimento migratorio interno da e per l'estero, quale risultava dai registri di popolazione.

5. — I dati contenuti nel presente volume sono riferiti alla circoscrizione territoriale quale era al 31 dicembre 1933 secondo le variazioni effettuate fino alla detta data (b).

6. — Le fonti della presente statistica non sono mutate, e, a tale proposito, veggansi i modelli usati per l'anno 1933, riportati come allegati alla fine di questo volume.

(a) Cfr., per maggiori dettagli, *Movimento della popolazione secondo gli atti dello stato civile nell'anno 1928* - Roma, Istituto Poligrafico dello Stato, 1932- anno X, pag. 5* e seguenti. — Id. id., per gli anni 1929 e 1930 - Parte I - Introduzione - Roma, Istituto Poligrafico dello Stato, 1933, anno XI, pag. 1* e seguenti.

(b) Cfr. *Variazioni di territorio, di nome e di confine delle circoscrizioni comunali e provinciali del Regno*, disposte con Leggi e Regi Decreti emanati dal 16 ottobre 1930-VIII al 31 marzo 1934-XII. — Roma, Istituto Poligrafico dello Stato, 1934-XII.

REVUE DE LA REVUE

1. — Pour l'Etat, l'Etat est un être vivant, un être qui se nourrit, qui se défend, qui se reproduit, qui se développe, qui se meurt. L'Etat est un être qui a une conscience, qui a une âme, qui a un cœur. L'Etat est un être qui a une mission, qui a un but, qui a un idéal. L'Etat est un être qui a une responsabilité, qui a un devoir, qui a un sacrifice. L'Etat est un être qui a une dignité, qui a une gloire, qui a une grandeur. L'Etat est un être qui a une puissance, qui a une force, qui a une autorité. L'Etat est un être qui a une sagesse, qui a une justice, qui a une équité. L'Etat est un être qui a une bonté, qui a une pitié, qui a une miséricorde. L'Etat est un être qui a une foi, qui a une espérance, qui a une charité. L'Etat est un être qui a une vie, qui a une mort, qui a une résurrection. L'Etat est un être qui a une destinée, qui a une gloire, qui a une éternité.

2. — Pour le peuple, le peuple est un être vivant, un être qui se nourrit, qui se défend, qui se reproduit, qui se développe, qui se meurt. Le peuple est un être qui a une conscience, qui a une âme, qui a un cœur. Le peuple est un être qui a une mission, qui a un but, qui a un idéal. Le peuple est un être qui a une responsabilité, qui a un devoir, qui a un sacrifice. Le peuple est un être qui a une dignité, qui a une gloire, qui a une grandeur. Le peuple est un être qui a une puissance, qui a une force, qui a une autorité. Le peuple est un être qui a une sagesse, qui a une justice, qui a une équité. Le peuple est un être qui a une bonté, qui a une pitié, qui a une miséricorde. Le peuple est un être qui a une foi, qui a une espérance, qui a une charité. Le peuple est un être qui a une vie, qui a une mort, qui a une résurrection. Le peuple est un être qui a une destinée, qui a une gloire, qui a une éternité.

3. — Pour le monde, le monde est un être vivant, un être qui se nourrit, qui se défend, qui se reproduit, qui se développe, qui se meurt. Le monde est un être qui a une conscience, qui a une âme, qui a un cœur. Le monde est un être qui a une mission, qui a un but, qui a un idéal. Le monde est un être qui a une responsabilité, qui a un devoir, qui a un sacrifice. Le monde est un être qui a une dignité, qui a une gloire, qui a une grandeur. Le monde est un être qui a une puissance, qui a une force, qui a une autorité. Le monde est un être qui a une sagesse, qui a une justice, qui a une équité. Le monde est un être qui a une bonté, qui a une pitié, qui a une miséricorde. Le monde est un être qui a une foi, qui a une espérance, qui a une charité. Le monde est un être qui a une vie, qui a une mort, qui a une résurrection. Le monde est un être qui a une destinée, qui a une gloire, qui a une éternité.

4. — Pour l'humanité, l'humanité est un être vivant, un être qui se nourrit, qui se défend, qui se reproduit, qui se développe, qui se meurt. L'humanité est un être qui a une conscience, qui a une âme, qui a un cœur. L'humanité est un être qui a une mission, qui a un but, qui a un idéal. L'humanité est un être qui a une responsabilité, qui a un devoir, qui a un sacrifice. L'humanité est un être qui a une dignité, qui a une gloire, qui a une grandeur. L'humanité est un être qui a une puissance, qui a une force, qui a une autorité. L'humanité est un être qui a une sagesse, qui a une justice, qui a une équité. L'humanité est un être qui a une bonté, qui a une pitié, qui a une miséricorde. L'humanité est un être qui a une foi, qui a une espérance, qui a une charité. L'humanité est un être qui a une vie, qui a une mort, qui a une résurrection. L'humanité est un être qui a une destinée, qui a une gloire, qui a une éternité.

5. — Pour l'univers, l'univers est un être vivant, un être qui se nourrit, qui se défend, qui se reproduit, qui se développe, qui se meurt. L'univers est un être qui a une conscience, qui a une âme, qui a un cœur. L'univers est un être qui a une mission, qui a un but, qui a un idéal. L'univers est un être qui a une responsabilité, qui a un devoir, qui a un sacrifice. L'univers est un être qui a une dignité, qui a une gloire, qui a une grandeur. L'univers est un être qui a une puissance, qui a une force, qui a une autorité. L'univers est un être qui a une sagesse, qui a une justice, qui a une équité. L'univers est un être qui a une bonté, qui a une pitié, qui a une miséricorde. L'univers est un être qui a une foi, qui a une espérance, qui a une charité. L'univers est un être qui a une vie, qui a une mort, qui a une résurrection. L'univers est un être qui a une destinée, qui a une gloire, qui a une éternité.

6. — Pour Dieu, Dieu est un être vivant, un être qui se nourrit, qui se défend, qui se reproduit, qui se développe, qui se meurt. Dieu est un être qui a une conscience, qui a une âme, qui a un cœur. Dieu est un être qui a une mission, qui a un but, qui a un idéal. Dieu est un être qui a une responsabilité, qui a un devoir, qui a un sacrifice. Dieu est un être qui a une dignité, qui a une gloire, qui a une grandeur. Dieu est un être qui a une puissance, qui a une force, qui a une autorité. Dieu est un être qui a une sagesse, qui a une justice, qui a une équité. Dieu est un être qui a une bonté, qui a une pitié, qui a une miséricorde. Dieu est un être qui a une foi, qui a une espérance, qui a une charité. Dieu est un être qui a une vie, qui a une mort, qui a une résurrection. Dieu est un être qui a une destinée, qui a une gloire, qui a une éternité.

7. — Pour l'éternité, l'éternité est un être vivant, un être qui se nourrit, qui se défend, qui se reproduit, qui se développe, qui se meurt. L'éternité est un être qui a une conscience, qui a une âme, qui a un cœur. L'éternité est un être qui a une mission, qui a un but, qui a un idéal. L'éternité est un être qui a une responsabilité, qui a un devoir, qui a un sacrifice. L'éternité est un être qui a une dignité, qui a une gloire, qui a une grandeur. L'éternité est un être qui a une puissance, qui a une force, qui a une autorité. L'éternité est un être qui a une sagesse, qui a une justice, qui a une équité. L'éternité est un être qui a une bonté, qui a une pitié, qui a une miséricorde. L'éternité est un être qui a une foi, qui a une espérance, qui a une charité. L'éternité est un être qui a une vie, qui a une mort, qui a une résurrection. L'éternité est un être qui a une destinée, qui a une gloire, qui a une éternité.

INTRODUZIONE

CAPO I

Movimento naturale della popolazione,
 natimortalità, mortalità infantile (da 0 a meno di 1 anno),
 quote di illegittimità e maschi ‰ femmine nelle nascite.

§ I. — *Regno e confronti internazionali.*
 (medie annuali)

PROSPETTO I.

PERIODI	MATRIMONI	NATI VIVI	MORTI	ECCEDENZA DEI NATI VIVI SUI MORTI	MATRIMONI			ECCEDENZA DEI NATI VIVI SUI MORTI	NATI MORTI % NASCITE (b)	MORTI (DA 0 A MENO DI UN ANNO) ‰ NATI VIVI	NATI VIVI ILLEGITIMI ‰ NATI VIVI DI QUALSIASI FI-GLIAZIONE	MASCHI PER 1000 FEMMINE		
					MATRIMONI	NATI VIVI	MORTI					NA-SCITE (b)	NATI VIVI	NATI MORTI
1872-75...	213 937	998 226	827 971	170 255	7,9	36,8	30,5	6,3	2,8	219,1	70,7	1072	1065	1346
1876-80...	210 029	1 029 457	820 892	208 565	7,5	36,9	29,4	7,5	3,0	209,3	72,1	1070	1063	1320
1881-85...	231 915	1 094 076	786 656	307 420	8,1	38,0	27,3	10,7	3,3	195,1	75,5	1068	1061	1306
1886-90...	231 649	1 118 346	811 601	306 745	7,8	37,5	27,2	10,3	3,6	195,2	73,9	1067	1058	1311
1891-95...	228 813	1 112 809	787 001	325 808	7,4	36,0	25,5	10,6	3,9	184,7	68,5	1066	1057	1239
1896-900..	227 907	1 084 672	731 661	353 011	7,1	34,0	22,9	11,1	4,1	168,5	62,3	1065	1056	1287
1901-05...	242 645	1 072 575	721 494	351 081	7,4	32,7	22,0	10,7	4,3	167,7	56,3	1066	1057	1276
1906-10...	267 880	1 106 473	717 636	388 837	7,9	32,7	21,2	11,5	4,3	152,9	50,7	1063	1054	1264
1911-14...	260 319	1 116 026	671 480	444 546	7,4	31,7	19,1	12,6	4,1	138,3	47,8	1061	1052	1283
1915-18...	124 402	839 974	(c) 970 429	130 455	3,4	22,9	26,4	-3,5	4,2	166,1	45,1	1062	1054	1266
1919-21...	422 364	1 015 668	666 771	348 897	11,6	27,9	18,3	9,6	4,5	129,4	47,0	1067	1058	1281
<i>Nuovi confini.</i>														
1922-25...	325 591	1 141 320	669 487	471 833	8,4	29,5	17,3	12,2	4,3	125,9 (d)	48,5	1060	1051	1255
1926-30...	294 878	1 078 211	641 956	436 255	7,3	26,8	16,0	10,9	3,6	119,5	50,5	1060	1052	1273
1931.....	276 035	1 026 197	609 405	416 792	6,7	24,9	14,8	10,1	3,4	112,9	51,0	1056	1049	1260
1932.....	267 771	990 995	610 646	380 349	6,4	23,8	14,7	9,1	3,4	110,5	52,4	1056	1051	1213
1933.....	289 915	995 979	574 113	421 866	6,9	23,7	13,7	10,0	3,4	100,1	51,3	1059	1054	1216

Matrimoni. — Dal 1872 al 1914, la media dei matrimoni ha, salvo qualche lieve oscillazione, un andamento crescente, mentre negli anni di guerra, 1915-18, si riduce alla metà circa della cifra prebellica. Nel 1919-21, per effetto dei matrimoni ritardati dalla guerra e conclusi dopo la cessazione delle ostilità, la media dei matrimoni supera notevolmente la cifra normale.

(a) Le cifre proporzionali sono state calcolate sulla popolazione presente alla metà di ciascun periodo. Per l'anno 1931, esse sono state calcolate sulla popolazione presente censita al 21 aprile di detto anno.

(b) Nati vivi e nati morti.

(c) La media dei morti nel periodo 1915-18 comprende le perdite dovute alla guerra.

(d) Questa proporzione si riferisce al biennio 1924-25, non conoscendosi per gli anni 1922 e 1923 la specificazione dei nati vivi secondo la legittimità nelle Province annesse.

Nel 1922-25 la media appare ancora elevata, ma va riducendosi nel periodo successivo, nel quale il quoziente di nuzialità si mantiene circa al livello prebellico.

Negli anni dal 1931 al 1933 si hanno i quozienti più bassi della serie, se si esclude il periodo bellico.

Nati vivi. — La media dei nati vivi, raggiunto un massimo nel quinquennio 1886-90, si mantiene poi pressochè stazionaria sino allo scoppio del conflitto europeo, mentre il quoziente di natalità, che tocca un massimo di 38 nel 1881-85, decresce ininterrottamente sino al 1911-14. Durante la guerra (1915-18) la cifra assoluta dei nati vivi subisce un tracollo, si rialza nel 1919-21, mantenendosi però più bassa dell'anteguerra, perchè sulla media influisce lo scarso numero dei nati del 1919, che rispetto alla natalità è un anno di guerra. Dal 1922 in poi la media dei nati vivi diminuisce sino al 1932 e risale nel 1933: il quoziente di natalità da 29,5 nel 1922-25 discende a 26,8 nel 1926-30, a 24,9 nel 1931, a 23,8 nel 1932 e a 23,7 nel 1933.

Morti. — La media dei morti ha tendenza nettamente decrescente, specialmente dal 1886 in poi, eccettuato naturalmente il periodo bellico 1915-18, che comprende le perdite dovute alla guerra: la media per gli anni dal 1922 in poi è più bassa di quella del 1911-14. Il quoziente di mortalità da 30,5 nel 1872-75 è sceso a 13,7 nel 1933. Mettendo in rapporto la media annuale dei morti nei trienni 1880-82, 1900-02, 1910-12, 1920-22 e 1930-32 con 1000 centesi dello stesso sesso, si ottengono i risultati seguenti, che indicano, fra i periodi estremi, una diminuzione del 48% per i maschi e del 51% per le femmine.

Trienni	Maschi	Femmine
1880-82 (media annuale)	29,2	27,9
1900-02 (» »)	23,1	22,3
1910-12 (» »)	20,4	19,2
1920-22 (» »)	18,3	17,3
1930-32 (» »)	15,3	13,8

Eccedenza dei nati vivi. — La media dell'eccedenza dei nati vivi dal 1872 al 1914 si è molto più che raddoppiata nella sua cifra assoluta, ed esattamente raddoppiata nella sua cifra relativa. Nel 1915-18, per i noti effetti demografici della guerra e della *pandemia influenzale*, si riscontra un'eccedenza di morti. Nel 1922-25, la media raggiunge un massimo; negli anni successivi tende a diminuire abbastanza sensibilmente ed aumenta di nuovo nel 1933. Le cifre relative dell'aumento naturale dal 1922 in poi sono inferiori a quelle del 1911-14 e, in genere, tendono a decrescere, perchè la diminuzione della mortalità non riesce più a compensare il rapido regresso della natalità.

Natimortalità. — L'aumento ininterrotto della percentuale dei nati morti, che si riscontra dal 1872 al 1905, va attribuito alla esattezza sempre maggiore nella rilevazione dei nati morti. Negli anni di guerra, 1915-18, la percentuale

dei nati morti non ha subito che un piccolo aumento in confronto a quella del periodo precedente 1911-14; maggiore invece è stato l'aumento nei primi anni, 1919-21, dopo la cessazione delle ostilità, nei quali la percentuale è salita a 4,5, ed a ciò, forse, non sono stati estranei, il diffondersi della lue e l'aumento della percentuale di nati da madri in età più avanzata. Inoltre, questo aumento — dato lo straordinario incremento che appunto nel periodo 1919-21 si è riscontrato nella nuzialità — può trovare la sua spiegazione nel fatto che, in quel periodo, le nascite dei primogeniti, i quali danno una percentuale di nati morti maggiore dei geniti di ordine superiore, devono essere state più frequenti che nelle annate di nuzialità normale.

A migliorate condizioni igieniche generali e di assistenza, può attribuirsi la tendenza attuale alla diminuzione.

Mortalità infantile. — I quozienti della mortalità nel 1° anno di vita — se si eccettua il periodo bellico in cui si ebbe un brusco rialzo, particolarmente dovuto alla forte mortalità avutasi nel 1918 a causa della *pandemia influenzale* — diminuiscono progressivamente e sensibilmente; così, quelli degli anni 1932 e 1933 sono, rispettivamente, circa la metà e meno della metà di quello del 1872-75.

Quote di illegittimità. — Le quote di illegittimità nel Regno sono sensibilmente alte nei periodi compresi fra il 1872 e il 1890, nei quali, per ogni 1000 nati vivi di qualsiasi filiazione se ne ebbero oltre 70 di illegittimi; e ciò è, probabilmente, in relazione al fatto che molti nati da genitori uniti col solo matrimonio religioso, molto frequente allora in alcuni territori del Regno, erano considerati illegittimi, non essendo tale matrimonio valido agli effetti civili. La diminuzione che si osserva successivamente, si ritiene sia dovuta, in particolar modo, alla diminuzione dei matrimoni religiosi. Gli aumenti che si notano dal 1926 in poi, in confronto al periodo 1911-25, sono probabilmente da attribuirsi ad una diversità nel metodo di rilevazione, che, come già è stato detto nelle pubblicazioni precedenti, si basa sullo spoglio delle schede individuali dei nati. La quota di illegittimità del 1933 è, però, inferiore a quella del 1932.

Rapporto di mascolinità nelle nascite. — L'eccedenza delle nascite maschili sulle femminili tende a decrescere abbastanza sensibilmente e tale andamento si nota sia nei nati vivi, sia nei nati morti, quantunque in questi ultimi si abbiano delle oscillazioni più sensibili di quelle che si osservano nei nati vivi. In Italia non si nota per gli anni di guerra e dell'immediato dopo guerra quell'anormale e considerevole aumento di nascite maschili, che si è notato in altri Stati belligeranti.

PROSPETTO II. — MOVIMENTO NATURALE DELLA POPOLAZIONE E MORTALITÀ INFANTILE
(DA 0 A MENO DI 1 ANNO) NEI PAESI SOTTOINDICATI, NELL'ANNO 1933.

PAESI	MATRI- MONI	NATI VIVI	MORTI	ECCE- DENZA DEI NATI VIVI SUI MORTI	MORTI (DA 0 A MENO DI 1 ANNO)	MORTI			ECCE- DENZA DEI NATI VIVI SUI MORTI	MORTI (DA 0 A MENO DI 1 ANNO)
						MA- TRI- MONI	NATI VIVI	MOR- TI		
Austria (*).....	43 925	96 403	88 918	7 485	?	6,5	14,3	13,2	1,1	?
Belgio	65 098	135 769	108 377	27 392	11 597	7,9	16,5	13,1	3,4	8,5
Bulgaria (*).....	55 886	174 095	92 561	81 534	25 078	9,3	29,0	15,4	13,6	14,4
Cecoslovacchia (*).....	124 264	287 454	205 077	82 377	36 429	8,3	19,2	13,7	5,5	12,7
Danimarca.....	31 958	62 780	38 294	24 486	4 245	8,8	17,3	10,6	6,7	6,7
Estonia (*).....	8 446	18 205	16 514	1 691	?	7,5	16,2	14,7	1,5	?
Finlandia.....	24 472	65 047	47 960	17 087	4 922	6,6	17,4	12,9	4,5	7,6
Francia (*).....	315 466	682 680	661 082	21 598	51 015	7,6	16,3	15,8	0,5	7,5
Germania.....	630 826	956 915	730 802	226 113	73 022	9,7	14,7	11,2	3,5	7,6
Inghilterra e Galles	318 191	580 413	496 465	83 948	36 960	7,9	14,4	12,3	2,1	6,4
Italia	280 915	995 979	574 113	421 866	99 746	6,9	23,7	13,7	10,0	10,0
Lettonia.....	16 063	34 576	26 319	8 257	2 640	8,3	17,8	13,6	4,3	7,6
Lituania	19 511	62 145	32 749	29 396	7 537	8,1	25,7	13,5	12,2	12,1
Norvegia (*).....	17 787	42 610	29 168	13 442	?	6,2	14,9	10,2	4,7	?
Paesi Bassi	59 230	171 289	72 096	99 193	7 515	7,2	20,8	8,8	12,0	4,4
Polonia.....	273 874	868 675	466 210	402 465	111 229	8,3	26,5	14,2	12,3	12,8
Portogallo (*).....	45 833	204 315	120 996	83 319	?	6,5	28,9	17,1	11,8	?
Romania (a).....	155 049	597 621	348 083	249 536	103 765	8,3	32,0	18,7	13,3	17,4
Scozia	34 215	89 546	64 843	21 698	7 019	7,0	17,6	13,2	4,4	8,1
Spagna (a).....	148 294	667 818	394 682	273 136	74 053	6,2	27,8	16,4	11,4	11,1
Svezia (*).....	43 318	84 881	69 579	15 302	4 276	7,0	13,7	11,2	2,5	5,0
Svizzera.....	31 969	67 509	47 181	20 328	3 224	7,8	16,4	11,4	5,0	4,8
Ungheria (*).....	73 080	193 911	129 913	63 998	26 426	8,3	22,0	14,7	7,3	13,6
Canada (a).....	63 835	222 279	101 768	120 511	16 274	6,0	20,8	9,5	11,3	7,3
Cile.....	29 562	147 733	118 432	29 301	38 106	6,7	33,4	26,8	6,6	25,8
Stati Uniti N. A. (a) (*)	?	2 064 944	1 342 073	722 871	120 199	?	16,4	10,7	5,7	5,8
Giappone	486 058	2 121 253	1 193 987	927 266	257 251	7,2	31,6	17,8	13,8	12,1
Confederazione Australia- na.....	46 595	111 269	59 117	52 152	4 397	7,0	16,8	8,9	7,9	4,0
Nuova Zelanda.....	10 510	24 334	11 701	12 633	770	7,2	16,6	8,0	8,6	3,2

(*) Dati provvisori.

(a) I dati riferentisi ai Paesi contrassegnati con la lettera (a) sono stati desunti dal « Notiziario Demografico » (n. 6 del 10 giugno; n. 11 del 10 novembre 1934; n. 1 del 10 gennaio 1935), edito a cura dell'Istituto Centrale di Statistica. I dati relativi agli altri Paesi non contrassegnati con detta lettera, dagli Annuari o dai bollettini demografici dei singoli Paesi.

1. — MATRIMONI, NATI VIVI E MORTI PER 1000 ABITANTI DAL 1872 AL 1933.

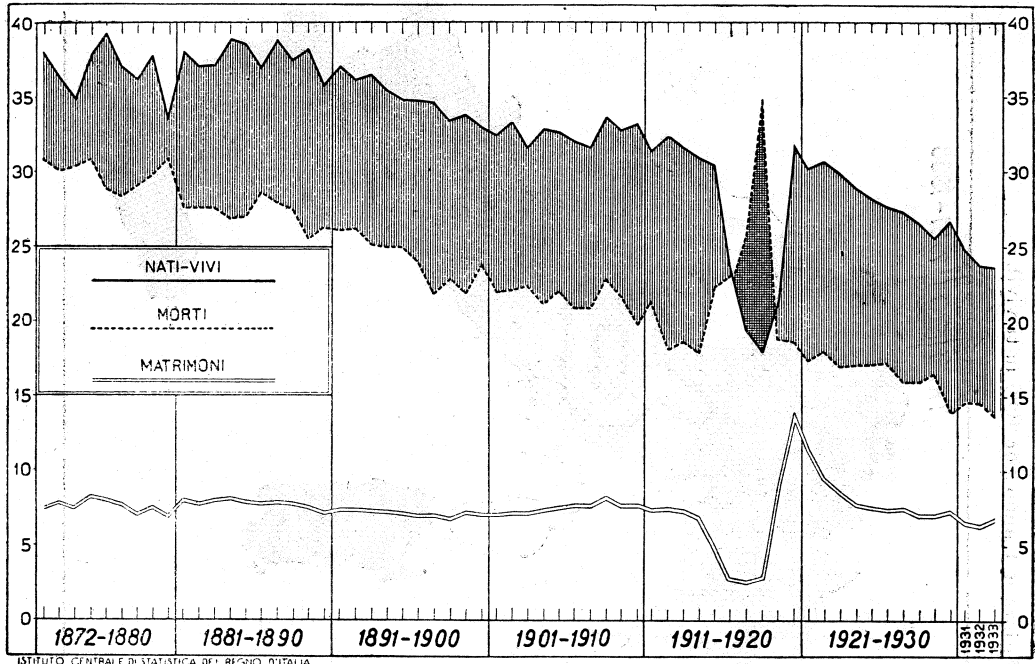

ISTITUTO CENTRALE DI STATISTICA DEL REGNO D'ITALIA

2. — NATALITÀ, MORTALITÀ E ACCRESCIMENTO NATURALE PER 1000 ABITANTI (media del triennio 1931-33).

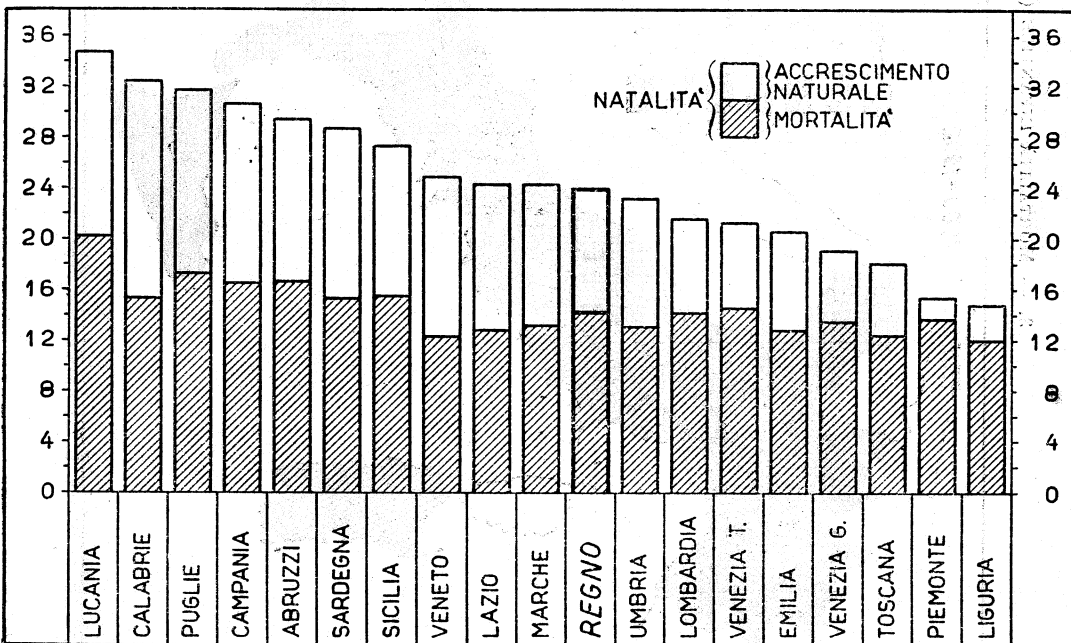

ISTITUTO CENTRALE DI STATISTICA DEL REGNO D'ITALIA

3. — MORATALITÀ INFANTILE (morti in età inferiore a 1 anno per 1000 nati vivi).

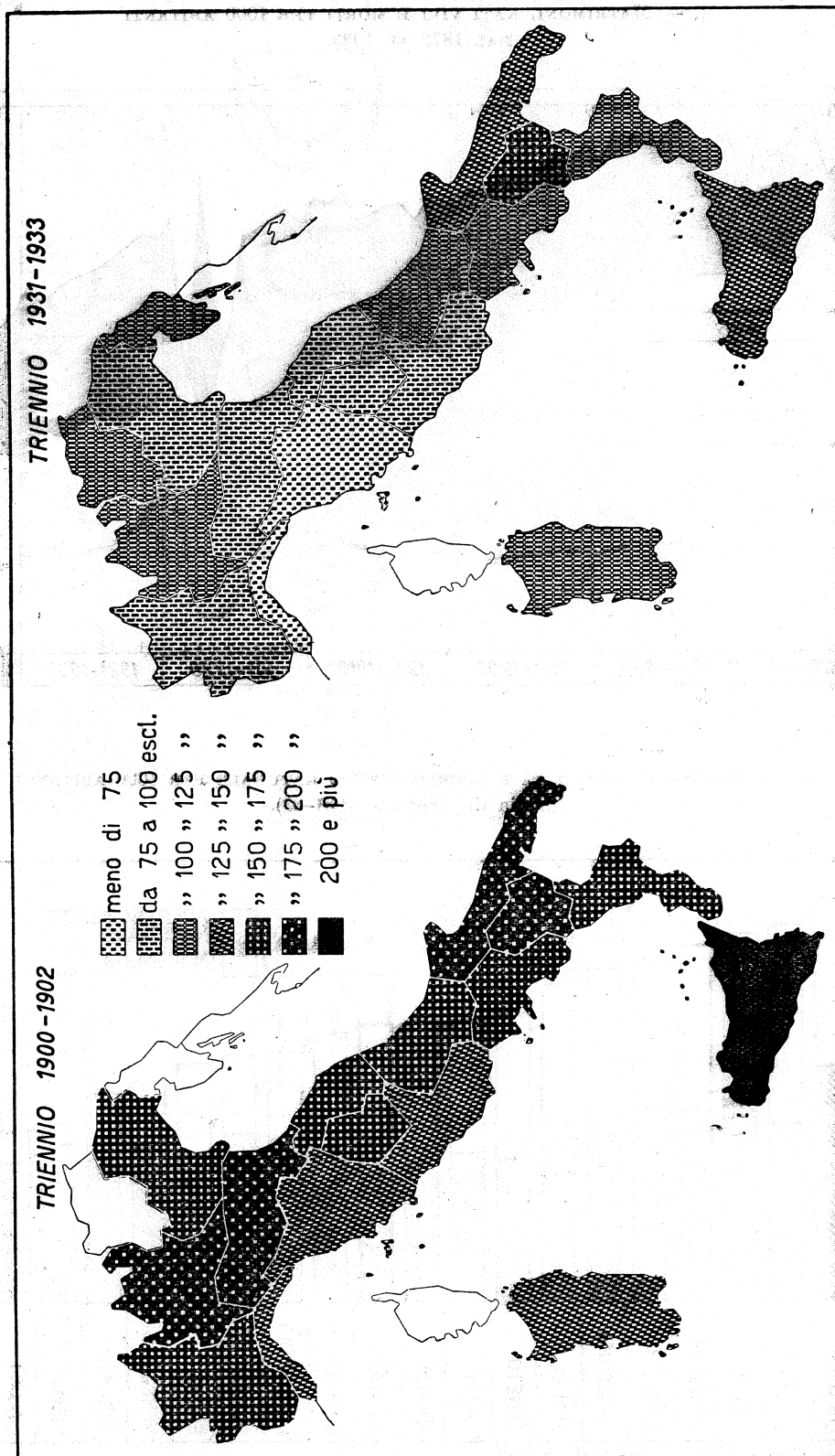

§ II. — *Province, Compartimenti, Ripartizioni geografiche, Comuni capiluoghi di Provincia e altri Comuni.*

Nuzialità. — La nuzialità, durante l'anno 1933, nel complesso dei 92 Comuni capiluoghi di Provincia, è alquanto inferiore a quella del complesso degli altri Comuni: in maniera più o meno manifesta, questa differenza si nota in quasi tutte le Province.

Con tutta probabilità, la minore nuzialità nel complesso dei 92 Comuni capiluoghi di Provincia è in relazione alla composizione della popolazione per professione ed età, essendo dislocate in essi molte convivenze militari e religiose, Istituti di istruzione, ed è forse anche in dipendenza delle maggiori esigenze economiche che la vita coniugale richiede nelle Città.

Fatta = 100 la nuzialità nei capiluoghi, quella degli altri Comuni sale a 110 nell'Italia Centrale, a 111 nella Insulare, a 113 nella Settentrionale e a 117 nella Meridionale, segnando, così, in quest'ultima, la maggiore differenza nella nuzialità fra capiluoghi ed altri Comuni.

Fatta = 100 la nuzialità nei capiluoghi dell'Italia Settentrionale, essa scende a 94 nella Meridionale, a 97 nella Insulare e sale a 110 nella Centrale: nei restanti Comuni si ha un andamento analogo: Italia Settentrionale 100; Meridionale 97; Insulare 96; Centrale 107.

Natalità. — La natalità nel complesso dei 92 Comuni capiluoghi di Provincia è inferiore di oltre 5 punti a quella degli altri Comuni, e ciò, in modo più o meno sensibile, si nota in quasi tutte le Province.

Le stesse ragioni che si sono indicate per la nuzialità possono, presumibilmente, spiegare anche le differenze di natalità: ad esse si può, forse, aggiungere la constatazione che il numero medio dei figli legittimi per i matrimoni per i quali si è verificata una nascita nel 1933, secondo la professione del padre, è molto minore per i professionisti, impiegati, ecc., che non per altre classi professionali (a).

Fatta = 100 la natalità nei Comuni capiluoghi, quella degli altri Comuni sale a 106 nell'Italia Insulare, a 115 nella Meridionale, a 118 nella Centrale e a 137 nella Settentrionale. L'Italia Insulare offre, per ciò, la minore differenziazione fra natalità nei capiluoghi e nei restanti Comuni.

Fatta = 100 la natalità nei capiluoghi dell'Italia Settentrionale, essa sale a 122 in quelli dell'Italia Centrale, a 172 per la Insulare, a 179 per la Meridionale, segnando per questa il massimo aumento percentuale: nei restanti Comuni, si ha un andamento analogo: da 100 per l'Italia Settentrionale si sale a 105 per la Centrale, a 133 per la Insulare e a 150 per la Meridionale, cosicchè la natalità nei capiluoghi si differenzia più che negli altri Comuni, nelle varie Ripartizioni geografiche.

(a) Veggasi, a tale proposito, quanto è detto a pag. 55*.

Mortalità. — La mortalità nel complesso dei 92 Comuni capiluoghi di Provincia risulta lievemente inferiore a quella degli altri Comuni; occorre, però ricordare che le rilevazioni statistiche riguardano la popolazione presente, e quindi la mortalità nei capiluoghi di Provincia è aumentata certamente dal numero degli individui provenienti dagli altri Comuni e che muoiono nei grandi Istituti di cura e di assistenza esistenti nei detti capiluoghi. Esaminata per le singole Province, la mortalità del capoluogo è, in genere, superiore a quella degli altri Comuni.

Fatta = 100 la mortalità dei capiluoghi, essa varia, negli altri Comuni, salendo a 106 nell'Italia Meridionale e diminuendo a 94 nell'Italia Centrale, a 96 nella Settentrionale e a 99 nella Insulare.

Fatta = 100 la mortalità nei Comuni capiluoghi dell'Italia Settentrionale, essa scende a 95 in quelli dell'Italia Centrale e sale invece a 112 per la Insulare e a 116 per la Meridionale. Nei restanti Comuni risulta analogo comportamento: da 100 per l'Italia Settentrionale, la mortalità scende a 93 per l'Italia Centrale e sale a 115 per la Insulare e a 128 per la Meridionale.

Con tutta probabilità queste variazioni sono in relazione alla composizione per età della popolazione, ed alla natalità.

Eccedenza dei nati vivi sui morti. — L'eccedenza della natalità sulla mortalità nel complesso dei Comuni capiluoghi di Provincia è inferiore di oltre 5 punti a quella che si verifica nel complesso degli altri Comuni del Regno.

Esaminata per le singole Province, l'eccedenza del capoluogo è, salvo eccezioni, inferiore a quella degli altri Comuni, e per alcuni capiluoghi, specie dell'Italia Settentrionale, essa è negativa.

Fatta = 100 l'eccedenza dei nati vivi nei Comuni capiluoghi, essa sale, per gli altri Comuni, a 378 nell'Italia Settentrionale, a 169 nella Centrale, a 126 nella Meridionale e a 116 nella Insulare, seguendo così l'andamento differenziale già notato per la natalità.

Fatta = 100 l'eccedenza dei nati vivi nei capiluoghi dell'Italia Settentrionale, essa sale a 270 per la Centrale, a 517 per la Insulare, a 543 per la Meridionale: negli altri Comuni si ha un andamento analogo, perchè al 100 dell'Italia Settentrionale corrisponde 121 per la Centrale, 159 per la Insulare, e 182 per la Meridionale, cosicchè quest'ultima contribuisce più d'ogni altra alla eccedenza dei nati vivi, sia nei capiluoghi, sia negli altri Comuni.

Natimortalità. — La natimortalità nel complesso dei Comuni capiluoghi di Provincia è superiore a quella degli altri Comuni: questo carattere si osserva per la maggior parte delle Province e può presumibilmente essere in relazione sia al maggior numero di nati illegittimi che sono registrati nei capiluoghi di Provincia, sia anche alla maggiore diffusione della tubercolosi e della sifilide, e forse anche alla prevalenza delle donne addette alle industrie.

Fatta = 100 la natimortalità nei capiluoghi, essa resta uguale a 100 negli altri Comuni dell'Italia Insulare, mentre scende a 74 negli altri Comuni per l'Italia Settentrionale, a 82 per la Meridionale e a 94 per la Centrale.

Fatta = 100 la natimortalità nei capiluoghi dell'Italia Settentrionale, essa non differisce da quella dell'Italia Centrale, ma sale a 106 per la Insulare e a 140 per la Meridionale: negli altri Comuni la natimortalità sale a 127 per l'Italia Centrale, a 142 per l'Insulare e a 154 per la Meridionale.

Mortalità infantile. — La mortalità infantile, ottenuta riferendo il numero dei morti in età da 0 a 365 giorni nel 1933 a quello dei nati vivi dello stesso anno, è, nel complesso dei Comuni capiluoghi di Provincia, di circa 15 punti inferiore a quella degli altri Comuni. La minore natalità nei Comuni capiluoghi, la migliore assistenza, una più elevata coscienza nell'allevamento del bambino, possono presumibilmente spiegare questa caratteristica. È da notare, però, che per molte Provincie la mortalità infantile nel capoluogo è superiore a quella degli altri Comuni.

La mortalità infantile negli altri Comuni non si differenzia notevolmente da quella dei capiluoghi nelle varie Ripartizioni geografiche, poichè si porta da 100 nei capiluoghi di ciascuna di esse a 107 per l'Italia Insulare, a 114 per la Meridionale, a 115 per la Centrale e a 118 per la Settentrionale.

Facendo, invece, uguale a 100 la mortalità infantile nei capiluoghi e negli altri Comuni dell'Italia Settentrionale, essa, per i primi, scende a 84 nella Centrale e sale a 130 per la Meridionale e a 135 per la Insulare; per i secondi, scende a 81 per la Centrale e sale a 123 per la Insulare ed a 125 per la Meridionale.

Quota di illegittimità. — La quota di illegittimità nei nati vivi, nel complesso dei Comuni capiluoghi di Provincia, è più del doppio di quella degli altri Comuni, e ciò può esser messo in relazione oltre che ad una maggiore libertà di costumi, al fatto che nei capiluoghi esistono Istituti di ricovero per i nati illegittimi oltre che luoghi di assistenza per partorienti.

La maggiore illegittimità che si riscontra nel capoluogo a confronto degli altri Comuni della Provincia notasi per quasi tutte le Provincie del Regno.

Fatta = 100 la quota di illegittimità nei capiluoghi di ciascuna Ripartizione geografica, essa scende notevolmente, negli altri Comuni, a 45 nell'Italia Insulare, a 40 nella Settentrionale, a 36 nella Meridionale e a 33 nella Centrale.

Fatta = 100 la quota di illegittimità nei capiluoghi e negli altri Comuni dell'Italia Settentrionale, essa scende, per i primi, a 71 nella Centrale, a 63 nella Meridionale ed a 50 nella Insulare; per i secondi, a 58 nella Centrale ed a 56 sia nella Meridionale, sia nella Insulare.

**PROSPETTO III. — MOVIMENTO NATURALE DELLA POPOLAZIONE, NATIMORTALITÀ, MORTALITÀ
NEGLI ALTRI COMUNI DELLA PROVINCIA, NELLA PROVINCIA, NEL COM**

PROVINCIE E COMPARTIMENTI	NUZIALITÀ			NATALITÀ			MORTALITÀ		
	nel capoluogo	negli altri Comuni	nella Provincia	nel capoluogo	negli altri Comuni	nella Provincia	nel capoluogo	negli altri Comuni	nella Provincia
Alessandria.....	6,3	7,2	7,1	12,2	13,9	13,7	12,7	12,4	12,5
Aosta.....	6,8	6,8	6,8	20,9	15,2	15,7	17,9	15,5	15,7
Cuneo.....	4,6	6,8	6,6	20,8	18,6	18,7	15,3	13,9	14,0
Novara.....	6,1	7,6	7,3	13,7	15,6	15,3	14,9	13,9	14,0
Torino.....	6,5	6,8	6,6	11,9	14,1	13,0	13,1	13,1	13,1
Vercelli.....	5,8	7,2	7,0	14,6	12,8	13,0	15,6	12,8	13,1
Piemonte...	6,3	7,1	6,9	12,8	15,1	14,6	13,6	13,3	13,4
Genova.....	5,7	5,9	5,7	12,7	14,9	13,3	12,8	11,8	12,1
Imperia.....	5,7	6,2	6,1	13,2	16,0	15,5	12,3	12,9	12,8
La Spezia.....	5,6	7,2	6,4	13,8	18,6	16,2	10,1	10,4	10,2
La Spezia.....	7,1	6,3	6,5	18,8	15,0	14,7	12,2	10,9	11,2
Liguria...	5,7	6,3	6,0	13,0	15,8	14,2	12,0	11,5	11,8
Bergamo.....	5,1	6,9	6,6	24,1	31,6	30,5	18,0	17,2	17,3
Brescia.....	5,9	6,8	6,6	21,2	28,0	26,9	18,3	14,7	15,3
Como.....	5,2	6,0	5,9	9,3	20,9	19,7	15,7	13,9	14,1
Cremona.....	5,2	7,3	6,9	18,7	22,1	21,5	17,6	13,2	14,0
Mantova.....	6,8	7,7	7,6	20,3	20,7	20,6	19,4	11,3	12,1
Milano.....	7,0	6,8	6,9	14,4	21,5	17,9	11,5	14,0	12,8
Pavia.....	5,9	7,5	7,3	20,7	14,4	15,1	16,6	11,8	12,3
Sondrio.....	4,4	6,7	6,5	21,6	26,5	26,1	16,1	16,3	16,3
Varese.....	6,2	6,8	6,8	16,3	16,2	16,3	12,7	12,1	12,2
Lombardia...	6,6	6,9	6,8	16,0	22,6	20,8	13,3	13,9	13,7
Bolzano.....	7,2	4,5	4,9	19,6	22,9	22,4	13,7	13,9	13,8
Trento.....	5,0	5,5	5,4	16,2	20,2	19,6	12,4	15,5	15,0
Venezia Tridentina...	5,9	5,1	5,2	17,6	21,4	20,8	12,9	14,8	14,5
Belluno.....	5,3	6,6	6,5	21,9	21,0	21,1	17,0	14,0	14,4
Padova.....	6,1	7,2	7,0	20,8	29,8	27,9	12,4	10,4	10,8
Rovigo.....	6,5	7,8	7,6	29,0	31,4	31,1	16,4	11,0	11,6
Treviso.....	5,6	6,6	6,5	19,9	24,0	23,6	17,6	11,0	11,6
Udine.....	6,4	6,9	6,8	20,4	20,3	20,3	17,4	11,7	12,2
Venezia.....	5,9	7,7	6,9	17,6	32,0	25,8	12,5	10,7	11,5
Verona.....	5,6	6,9	6,6	18,0	23,1	21,8	12,5	11,3	11,6
Vicenza.....	6,0	7,0	6,9	17,6	25,3	24,4	14,6	12,3	12,6
Veneto...	5,9	7,1	6,8	19,3	25,5	24,3	13,7	11,4	11,8

(a) Le cifre ‰ abitanti relative ai matrimoni, ai nati vivi, ai morti e all'eccedenza dei nati vivi sui morti sono state
(b) Nati vivi e nati morti.

INFANTILE (DA 0 A MENO DI 1 ANNO) E QUOTE DI ILLEGITIMITÀ, NEL COMUNE CAPOLUOGO, PARTIMENTO E NELLE RIPARTIZIONI GEOGRAFICHE, NELL'ANNO 1933 (a).

ECCEDENZA DELLA NATALITÀ SULLA MORTALITÀ			NATI MORTI % NASCITE (b)			MORTI (DA 0 A MENO DI 1 ANNO) ‰ NATI VIVI			NATI VIVI ILLEGITIMI ‰ NATI VIVI DI QUALSIASI ELLAZIONE		
nel capoluogo	negli altri Comuni	nella Provincia	nel capoluogo	negli altri Comuni	nella Provincia	nel capoluogo	negli altri Comuni	nella Provincia	nel capoluogo	negli altri Comuni	nella Provincia
0,5	1,5	1,2	4,8	3,0	3,2	52,5	59,6	58,9	80,7	14,7	21,6
3,1	0,2	0,1	4,4	2,8	3,0	78,2	98,8	96,3	89,7	77,6	79,1
5,6	4,7	4,7	3,1	3,5	3,5	107,2	99,0	99,6	107,2	26,6	31,8
1,2	1,8	1,3	4,4	2,6	2,9	44,4	91,5	84,8	119,2	35,4	47,3
1,2	1,0	0,1	3,4	2,6	3,0	69,8	85,0	77,7	103,6	32,1	66,7
1,0	..	0,1	2,6	3,0	2,9	82,2	73,3	74,4	82,2	33,9	39,7
0,7	1,8	1,2	3,6	3,0	3,1	69,8	83,6	80,7	101,3	30,7	45,7
0,4	3,1	1,1	3,7	3,1	3,5	69,3	62,0	67,1	80,8	34,9	73,3
0,9	3,2	2,8	3,7	4,3	4,3	118,9	68,9	76,3	67,2	77,0	75,5
3,8	8,2	6,0	3,3	3,1	3,1	63,7	70,4	67,5	78,7	36,9	55,6
1,6	4,2	3,5	2,9	3,2	3,1	48,9	65,2	67,9	116,9	38,8	59,4
1,0	4,3	2,4	3,5	3,4	3,5	68,6	66,0	67,4	90,4	45,5	66,2
6,1	14,4	13,2	4,9	2,6	2,8	123,6	168,4	163,3	125,6	4,0	17,8
2,9	13,3	11,5	4,6	2,3	2,6	117,6	122,8	122,1	136,1	18,0	33,9
6,4	7,1	5,6	2,9	3,0	3,0	45,8	121,7	117,7	12,0	21,6	21,1
1,1	8,9	7,5	4,1	2,4	2,7	73,1	100,8	96,6	137,9	31,4	47,6
0,9	9,4	8,5	4,9	3,0	3,2	81,9	83,3	83,1	200,5	137,1	143,5
2,8	7,5	5,2	3,1	2,4	2,7	86,2	126,6	110,4	119,2	12,5	55,3
4,1	2,6	2,8	4,5	2,4	2,7	72,5	70,3	70,7	122,7	20,3	35,4
5,4	10,2	9,8	6,2	2,9	3,2	86,8	102,3	101,3	45,5	57,1	56,3
3,6	4,1	4,1	3,1	2,5	2,6	67,3	79,7	78,3	74,3	23,6	29,3
2,7	8,7	7,1	3,6	2,6	2,8	89,9	119,8	113,7	121,2	27,0	46,3
5,9	9,1	8,6	2,3	1,4	1,6	82,8	115,7	111,3	236,5	110,3	127,1
3,8	4,7	4,6	3,8	2,2	2,4	90,7	98,7	97,7	41,5	45,6	44,6
4,7	6,5	6,3	3,1	1,9	2,0	87,0	106,3	103,8	134,4	74,2	81,7
4,8	6,9	6,7	5,0	1,8	2,3	74,2	94,2	91,7	104,2	44,7	52,3
8,4	19,4	17,1	3,8	2,4	2,6	61,8	78,5	75,9	146,1	54,3	68,6
12,6	20,4	19,5	5,7	3,3	3,5	82,7	89,7	88,9	137,6	156,6	154,5
2,3	13,0	12,0	3,4	1,9	2,0	65,7	72,4	71,8	126,8	25,1	33,5
3,0	8,6	8,1	3,1	2,1	2,2	86,7	76,3	77,3	286,0	47,6	69,6
5,2	21,3	14,3	2,2	2,7	2,6	87,2	78,8	81,3	75,0	78,8	77,7
5,5	11,8	10,2	3,6	2,4	2,7	76,5	71,7	72,7	130,6	23,7	46,7
3,1	13,0	11,8	2,8	2,2	2,2	79,0	85,9	85,3	82,4	30,4	35,1
5,6	14,1	12,5	3,3	2,4	2,5	77,7	79,5	79,2	128,3	55,7	66,3

calcolate sulla popolazione presente alla metà dell'anno 1933.

Segue PROSPETTO III. — MOVIMENTO NATURALE DELLA POPOLAZIONE, NATIMORTALITÀ, MORTALITÀ
NEGLI ALTRI COMUNI DELLA PROVINCIA, NELLA PROVINCIA, NEL COM

PROVINCIE E COMPARTIMENTI	NUZIALITÀ			NATALITÀ			MORTALITÀ		
	nel capoluogo	negli altri Comuni	nella Provincia	nel capoluogo	negli altri Comuni	nella Provincia	nel capoluogo	negli altri Comuni	nella Provincia
Fiume	7,2	6,4	6,8	15,4	21,0	18,3	12,1	13,0	12,5
Gorizia	5,2	5,2	5,2	14,7	19,3	18,2	13,6	12,9	13,1
Pola	5,8	6,9	6,7	15,2	24,3	22,7	12,5	12,5	12,5
Trieste	7,2	5,7	6,8	13,2	18,3	14,7	13,1	10,8	12,4
Zara	7,8	5,2	7,5	31,1	32,4	31,2	17,2	13,8	16,9
Venezia Giulia e Zara...	6,8	6,2	6,4	14,8	21,5	18,6	13,1	12,4	12,7
Bologna	6,3	9,0	8,0	14,1	19,6	17,6	14,1	11,1	12,2
Ferrara	7,8	9,1	8,7	18,6	26,8	24,2	12,1	10,3	10,8
Forlì	7,3	7,8	7,7	16,6	24,3	23,2	12,6	12,3	12,4
Modena	7,1	8,6	8,3	18,0	23,5	22,4	13,8	12,4	12,7
Parma	4,8	8,1	7,5	18,5	18,1	18,2	16,0	10,8	11,8
Piacenza	5,1	6,9	6,5	15,9	20,3	19,3	12,4	11,9	12,0
Ravenna	7,0	7,6	7,4	15,6	17,1	16,7	11,6	12,1	12,0
Règgio nell'Emilia	7,6	8,7	8,4	16,0	22,7	21,0	14,9	11,8	12,6
Emilia...	6,6	8,3	7,9	16,2	21,7	20,3	13,6	11,6	12,1
ITALIA SETTENTRIONALE...	6,3	7,1	6,9	15,5	21,3	19,8	13,2	12,7	12,8
Arezzo	7,3	7,5	7,5	20,2	22,6	22,1	13,8	12,8	13,0
Firenze	6,3	7,0	6,8	13,1	16,2	15,0	13,3	10,5	11,6
Grosseto	7,1	7,7	7,6	23,0	18,9	19,5	10,8	9,7	9,9
Livorno	5,9	7,1	6,5	15,1	16,3	15,7	13,7	10,2	12,0
Lucca	6,0	7,1	6,8	17,6	18,4	18,2	15,1	11,1	12,1
Massa e Carrara	8,5	7,7	7,9	26,5	20,8	22,0	11,6	11,5	11,5
Pisa	5,4	7,6	7,1	16,5	16,2	16,2	14,4	11,7	12,3
Pistòia	7,8	8,1	8,0	16,2	17,1	16,8	12,8	10,9	11,6
Siena	6,0	8,1	7,7	14,2	19,0	18,2	20,5	11,0	12,7
Toscana...	6,4	7,5	7,2	15,9	18,1	17,5	13,9	11,1	11,9
Ancona	6,0	7,9	7,5	17,0	23,3	21,8	11,2	11,4	11,3
Ascoli Piceno	6,5	7,5	7,4	27,3	25,3	25,5	12,5	12,1	12,1
Macerata	6,3	7,5	7,4	19,5	23,9	23,5	14,1	12,4	12,6
Pesaro e Urbino	7,6	7,9	7,9	18,8	27,0	25,8	13,5	13,3	13,3
Marche...	6,5	7,7	7,5	19,7	24,8	24,0	12,4	12,3	12,3

(a) e (b) Veggansi le corrispondenti note a pag. 12*

INFANTILE (DA 0 A MENO DI 1 ANNO) E QUOTE DI ILLEGITTIMITÀ, NEL COMUNE CAPOLUOGO, PARTIMENTO E NELLE RIPARTIZIONI GEOGRAFICHE, NELL'ANNO 1933 (a).

ECCEDENZA DELLA NATALITÀ SULLA MORTALITÀ			NATI MORTI % NASCITE (b)			MORTI (DA 0 A MENO DI 1 ANNO) ‰ NATI VIVI			NATI VIVI ILLEGITTIMI ‰ NATI VIVI DI QUALSIASI FILIAZIONE		
nel capoluogo	negli altri Comuni	nella Provincia	nel capoluogo	negli altri Comuni	nella Provincia	nel capoluogo	negli altri Comuni	nella Provincia	nel capoluogo	negli altri Comuni	nella Provincia
3,4	8,0	5,8	4,4	1,9	2,9	98,6	124,4	113,7	156,3	110,8	129,6
1,1	6,4	5,1	3,7	2,3	2,6	76,2	96,4	92,5	166,2	95,4	109,0
2,7	11,8	10,2	3,9	2,1	2,4	84,1	121,2	116,8	169,3	101,8	109,8
0,2	7,4	2,3	3,0	2,2	2,7	111,2	108,1	110,1	189,0	117,1	162,6
13,9	18,6	14,4	3,3	1,4	3,2	146,9	161,8	148,4	87,5	88,2	87,5
1,6	9,2	5,9	3,4	2,2	2,6	105,4	113,5	110,8	169,6	103,4	125,7
— 0,1	8,5	5,3	3,3	2,2	2,5	63,5	76,4	72,6	244,9	61,0	115,3
6,6	16,6	13,4	3,5	2,4	2,7	74,4	85,6	82,9	280,6	260,9	265,7
3,9	12,0	10,8	2,5	2,9	2,8	76,3	82,6	81,9	78,2	38,8	42,9
4,2	11,1	9,6	3,2	3,0	3,1	86,6	99,9	97,7	145,6	88,1	97,7
2,6	7,3	6,4	5,6	2,6	3,2	73,0	77,7	76,8	243,7	49,8	87,8
3,5	8,4	7,3	6,7	2,8	3,5	74,5	80,5	79,4	137,5	54,6	69,7
3,9	5,0	4,7	2,4	3,0	2,8	59,6	68,2	65,9	46,6	51,7	50,4
1,1	10,8	8,4	2,8	2,6	2,6	92,0	93,6	93,3	112,5	94,9	98,3
2,7	10,1	8,2	3,6	2,7	2,9	73,6	84,4	82,2	185,2	89,3	109,1
2,3	8,7	6,9	3,5	2,6	2,8	80,6	95,1	92,0	129,7	51,7	68,3
6,5	9,8	9,1	3,6	3,4	3,5	75,7	73,2	73,7	47,7	28,1	31,6
— 0,3	5,7	3,4	5,3	2,7	3,6	51,8	59,4	56,9	101,6	15,8	44,0
12,2	9,2	9,6	4,4	3,4	3,6	71,0	65,6	66,5	67,7	42,1	46,5
1,4	6,0	3,7	2,1	3,0	2,6	70,6	59,9	65,1	69,5	30,7	49,4
2,4	7,2	6,1	2,6	2,9	2,9	53,6	62,7	60,6	66,2	30,0	38,3
14,9	9,2	10,5	2,3	3,0	2,8	90,2	76,4	80,0	90,2	38,5	51,9
2,1	4,5	4,0	4,2	3,0	3,3	61,0	61,1	61,1	81,5	21,1	34,4
3,4	6,2	5,2	2,8	2,0	2,3	71,6	67,8	69,1	58,5	23,3	35,1
— 6,2	8,0	5,4	4,7	3,2	3,4	83,6	69,7	71,7	104,5	24,4	35,6
2,0	7,0	5,6	3,8	3,0	3,2	64,8	65,6	65,4	80,8	26,2	40,5
5,8	11,9	10,4	2,8	2,9	2,9	61,4	66,6	65,6	73,6	27,1	35,8
14,9	13,2	13,4	4,5	3,0	3,2	73,2	69,0	69,6	97,7	24,2	34,3
5,4	11,5	10,9	4,5	3,4	3,5	71,8	63,8	64,5	58,3	23,9	26,5
5,3	13,7	12,5	3,8	3,1	3,1	67,2	99,0	95,6	51,3	34,8	36,5
7,4	12,6	11,8	3,7	3,1	3,2	67,2	75,2	74,2	73,2	27,7	33,5

Segue PROSPETTO III. — MOVIMENTO NATURALE DELLA POPOLAZIONE, NATIMORTALITÀ, MORTALITÀ
NEGLI ALTRI COMUNI DELLA PROVINCIA, NELLA PROVINCIA, NEL COM

PROVINCIE E COMPARTIMENTI	NUZIALITÀ			NATALITÀ			MORTALITÀ		
	nel capoluogo	negli altri Comuni	nella Provincia	nel capoluogo	negli altri Comuni	nella Provincia	nel capoluogo	negli altri Comuni	nella Provincia
Perugia.....	6,7	7,5	7,4	20,4	23,7	23,2	13,1	12,1	12,3
Terni.....	7,3	7,3	7,3	16,6	24,1	21,4	10,9	11,7	11,5
Umbria...	7,0	7,4	7,3	18,7	23,8	22,7	12,2	12,0	12,1
Frosinone.....	7,6	7,7	7,7	31,1	30,5	30,5	15,1	14,6	14,6
Rieti.....	7,5	7,6	7,6	24,4	24,1	24,1	13,6	11,6	12,0
Roma.....	7,3	8,1	7,6	20,8	25,5	22,5	11,6	11,2	11,4
Viterbo.....	6,0	7,7	7,4	18,6	22,0	21,5	15,6	12,3	12,8
Lazio...	7,2	7,9	7,6	20,9	26,4	23,9	11,8	12,4	12,2
ITALIA CENTRALE...	6,9	7,6	7,4	18,9	22,3	21,2	12,6	11,8	12,1
Aquila degli Abruzzi.....	6,7	6,9	6,9	26,7	23,8	23,5	17,9	16,0	16,3
Campobasso.....	6,0	8,0	7,9	28,6	32,6	32,3	13,2	18,5	18,1
Chieti.....	6,7	7,5	7,5	23,2	30,5	29,9	14,3	15,9	15,7
Pescara.....	7,3	7,1	7,1	23,5	30,6	28,9	12,4	15,1	14,4
Teramo.....	7,9	7,6	7,6	28,7	31,9	31,5	17,0	13,4	13,9
Abruzzi e Molise...	6,9	7,5	7,4	25,9	30,9	30,3	15,1	16,1	16,0
Avellino.....	6,1	7,6	7,5	32,5	33,8	33,7	17,4	16,5	16,5
Benevento.....	5,4	7,1	6,9	28,9	30,8	30,6	14,7	15,7	15,6
Nàpoli.....	5,6	6,6	6,2	25,6	31,5	29,1	16,1	16,1	16,1
Salerno.....	4,2	6,3	6,1	26,0	31,9	31,4	13,3	15,7	15,4
Campània...	5,6	6,7	6,4	26,0	31,9	30,2	15,9	16,0	16,0
Bari.....	6,0	6,6	6,5	34,8	31,1	31,8	13,7	17,5	16,7
Brindisi.....	7,1	6,4	6,5	27,2	28,8	28,5	15,5	16,1	16,0
Foggia.....	6,2	7,6	7,5	31,4	31,8	31,8	15,3	18,6	18,2
Lecce.....	6,1	6,5	6,5	24,3	31,9	31,2	15,7	14,6	14,7
Taranto.....	6,1	6,4	6,3	29,8	31,5	30,9	14,2	16,3	15,5
Puglie...	6,2	6,8	6,7	31,2	31,2	31,2	14,4	16,9	16,4

(a) e (b) Veggansi le corrispondenti note a pagina 12*

INFANTILE (DA 0 A MENO DI 1 ANNO) E QUOTE DI ILLEGITTIMITÀ, NEL COMUNE CAPOLUOGO, PARTIMENTO E NELLE RIPARTIZIONI GEOGRAFICHE, NELL'ANNO 1933 (a).

ECCEDENZA DELLA NATALITÀ SULLA MORTALITÀ			NATI MORTI % NASCITE (b)			MORTI (DA 0 A MENO DI 1 ANNO) ‰ NATI VIVI			NATI VIVI ILLEGITIMI ‰ NATI VIVI DI QUALSIASI FILIAZIONE		
nel capoluogo	negli altri Comuni	nella Provincia	nel capoluogo	negli altri Comuni	nella Provincia	nel capoluogo	negli altri Comuni	nella Provincia	nel capoluogo	negli altri Comuni	nella Provincia
7,3	11,6	10,9	4,4	3,9	3,9	70,7	85,2	83,2	76,1	49,4	53,1
5,6	12,3	10,0	4,3	3,6	3,8	45,4	78,7	69,7	68,1	53,7	57,6
6,6	11,7	10,7	4,4	3,8	3,9	60,8	83,8	79,9	73,0	50,4	54,2
16,0	15,9	15,9	4,5	3,7	3,8	137,5	105,4	106,7	39,5	27,9	28,3
10,7	12,4	12,1	5,2	3,1	3,5	52,6	79,8	74,3	51,4	34,3	37,8
9,2	14,3	11,0	3,1	3,4	3,2	68,8	83,2	74,7	109,0	30,4	77,0
3,0	9,7	8,7	6,0	3,8	4,1	71,9	70,2	70,5	43,2	19,5	22,8
9,1	13,9	11,7	3,3	3,6	3,4	69,9	89,2	81,3	103,6	28,5	59,2
6,2	10,5	9,2	3,5	3,3	3,4	67,5	77,4	74,6	92,2	30,1	47,7
8,8	12,8	12,2	5,8	3,8	4,1	116,0	110,6	111,3	69,0	22,8	29,4
15,4	14,0	14,1	2,8	4,4	4,3	104,9	136,0	134,0	35,4	18,3	19,4
9,0	14,7	14,1	6,0	4,7	4,8	128,5	114,8	115,3	107,1	35,8	41,0
11,1	16,6	14,6	6,9	5,4	5,7	78,2	107,3	101,8	79,1	40,7	48,0
11,7	18,5	17,6	6,1	4,0	4,2	80,1	85,1	84,5	100,1	41,5	48,7
10,8	14,8	14,3	5,7	4,4	4,5	101,5	114,4	113,0	77,3	29,7	34,8
15,1	17,3	17,1	3,8	4,3	4,3	122,0	116,6	117,0	100,7	26,8	31,6
14,2	15,1	15,0	2,6	4,0	3,9	114,2	110,8	111,2	47,5	25,2	27,6
9,5	15,4	13,0	5,4	4,0	4,5	95,0	117,2	109,4	88,8	19,2	43,8
12,8	16,3	15,9	5,9	4,0	4,1	90,7	111,6	109,9	72,7	25,1	29,0
10,0	15,9	14,3	5,2	4,1	4,3	96,5	115,1	110,7	86,4	22,5	37,7
21,1	13,6	15,0	4,4	4,0	4,1	113,1	138,6	133,3	64,0	15,7	25,7
11,8	12,7	12,6	1,8	3,7	3,4	130,6	135,1	134,4	85,0	38,6	45,9
16,1	13,2	13,5	3,4	4,5	4,4	140,0	145,5	144,9	44,7	20,9	23,7
8,5	17,3	16,5	4,4	3,7	3,8	79,3	110,2	107,9	106,4	30,2	35,7
15,5	15,2	15,3	4,5	3,1	3,6	122,2	128,8	126,5	63,9	21,2	36,0
16,8	14,4	14,8	4,1	4,0	4,0	117,6	132,6	130,0	66,5	22,6	30,3

Segue PROSPETTO III. — MOVIMENTO NATURALE DELLA POPOLAZIONE, NATIMORTALITÀ, MORTALITÀ
NEGLI ALTRI COMUNI DELLA PROVINCIA, NELLA PROVINCIA, NEL COM

PROVINCIE E COMPARTIMENTI	NUZIALITÀ			NATALITÀ			MORTALITÀ		
	nel capoluogo	negli altri Comuni	nella Provincia	nel capoluogo	negli altri Comuni	nella Provincia	nel capoluogo	negli altri Comuni	nella Provincia
Matera	7,6	8,0	8,0	34,0	35,6	35,4	18,6	19,5	19,4
Potenza	3,5	7,8	7,5	34,1	35,4	35,3	16,5	17,9	17,8
Lucania...	5,3	7,9	7,6	34,1	35,4	35,3	17,4	18,3	18,3
Catanzaro	6,1	6,7	6,6	30,3	33,9	33,6	15,0	15,8	15,8
Cosenza.....	6,1	6,8	6,8	31,0	33,2	33,1	14,2	14,3	14,3
Règgio di Calabria.....	6,4	6,7	6,7	29,5	32,3	31,7	13,7	14,3	14,2
Calàbrie...	6,3	6,7	6,7	29,9	33,2	32,8	14,1	14,9	14,8
ITALIA MERIDIONALE...	5,9	6,9	6,7	27,8	32,0	31,2	15,3	16,2	16,0
Agrigento.....	6,3	7,4	7,3	27,5	32,5	32,1	15,7	15,6	15,6
Caltanissetta	5,9	7,3	7,1	27,7	35,4	34,0	16,5	17,1	17,0
Catania.....	6,5	7,3	7,0	28,9	28,0	28,3	15,4	15,3	15,3
Enna	6,4	7,6	7,4	24,5	30,8	30,1	16,5	16,6	16,6
Messina	6,4	6,4	6,4	24,9	26,8	26,2	14,6	13,4	13,7
Palermo	5,9	6,6	6,3	27,1	28,6	27,9	15,1	15,1	15,1
Ragusa	6,1	6,7	6,6	20,4	24,2	23,4	11,6	13,2	12,9
Siracusa	6,4	6,6	6,5	26,2	23,8	24,2	12,9	12,8	12,8
Tràpani.....	6,9	6,9	6,9	26,3	23,3	23,8	13,2	12,6	12,7
Stellia...	6,2	7,0	6,8	26,7	28,1	27,7	14,8	14,6	14,7
Cagliari.....	5,9	6,0	6,0	26,0	31,0	29,9	14,5	15,1	14,9
Nuoro	4,3	6,2	6,1	32,3	29,4	29,5	14,3	15,9	15,9
Sàssari.....	5,4	6,2	6,1	26,7	27,0	27,0	15,2	13,2	13,6
Sardègna...	5,7	6,1	6,0	26,6	29,4	29,0	14,7	14,7	14,7
ITALIA INSULARE...	6,1	6,8	6,6	26,7	28,4	28,0	14,8	14,6	14,7
REGNO...	6,3	7,1	6,9	19,7	25,1	23,7	13,6	13,7	13,7

INFANTILE (DA 0 A MENO DI 1 ANNO) E QUOTE DI ILLEGITTIMITÀ, NEL COMUNE CAPOLUOGO, PARTIMENTO E NELLE RIPARTIZIONI GEOGRAFICHE, NELL'ANNO 1933 (a).

ECCEDENZA DELLA NATALITÀ SULLA MORTALITÀ			NATI MORTI % NASCITE (b)			MORTI (DA 0 A MENO DI 1 ANNO) ‰ NATI VIVI			NATI VIVI ILLEGITTIMI ‰ NATI VIVI DI QUALSIASI FILIAZIONE		
nel capoluogo	negli altri Comuni	nella Provincia	nel capoluogo	negli altri Comuni	nella Provincia	nel capoluogo	negli altri Comuni	nella Provincia	nel capoluogo	negli altri Comuni	nella Provincia
15,4	16,1	16,0	5,7	4,8	4,9	132,3	137,7	137,0	11,1	19,6	18,6
17,6	17,5	17,5	7,5	4,4	4,6	136,3	133,2	133,4	77,1	22,8	26,6
16,6	17,1	17,0	6,7	4,5	4,7	134,5	134,6	134,6	47,7	21,9	24,1
15,3	18,1	17,9	5,2	3,3	3,4	133,5	119,0	119,9	124,4	47,7	52,8
16,7	18,9	18,8	5,2	3,3	3,4	103,6	97,8	98,1	141,8	48,1	54,0
15,8	17,9	17,5	4,0	3,5	3,6	90,2	100,0	98,2	90,5	53,7	60,4
15,9	18,3	18,1	4,5	3,4	3,5	102,7	106,2	105,8	108,6	49,5	55,6
12,5	15,8	15,2	4,9	4,0	4,1	104,5	119,0	116,5	81,5	29,0	37,8
11,8	16,9	16,5	5,2	3,6	3,7	122,8	127,7	127,4	31,6	14,3	15,4
11,2	18,2	16,9	2,9	4,4	4,2	143,5	143,2	143,3	43,2	11,6	16,3
13,5	12,7	13,0	3,2	3,9	3,6	137,1	135,5	136,0	64,4	29,5	41,5
8,0	14,2	13,5	3,2	4,7	4,5	156,0	149,5	150,0	29,5	17,7	18,7
10,3	13,4	12,5	3,3	3,7	3,6	110,4	90,4	96,2	85,9	61,5	68,6
12,1	13,5	12,8	3,9	3,9	3,9	91,4	110,7	102,0	62,7	18,9	38,5
8,8	11,0	10,5	3,8	4,1	4,0	125,5	116,1	117,8	9,8	26,1	23,1
13,2	11,0	11,4	4,0	4,4	4,3	90,0	127,6	120,3	51,9	39,8	42,2
13,1	10,7	11,1	3,5	4,2	4,1	107,8	103,2	104,0	30,8	19,9	21,8
11,9	13,5	13,1	3,6	4,0	3,9	111,7	121,1	118,7	60,2	27,1	35,8
11,5	16,0	15,0	3,2	2,7	2,8	89,8	105,0	102,2	96,3	35,4	46,7
18,0	13,4	13,6	3,8	2,7	2,8	72,9	95,6	94,4	57,8	36,3	37,5
11,5	13,9	13,4	5,4	2,5	3,1	102,4	102,6	102,6	93,6	37,3	47,6
11,9	14,7	14,2	4,0	2,6	2,9	92,6	102,1	100,6	92,6	36,1	45,0
11,9	13,8	13,3	3,7	3,7	3,7	109,2	116,7	114,9	64,6	29,2	37,7
6,0	11,4	10,0	3,9	3,3	3,4	88,3	103,4	100,1	99,8	38,1	51,3

§ IV. — *Movimento naturale della popolazione per classi di Comuni secondo il numero degli abitanti.*

Nelle statistiche sul « *Movimento della popolazione* », i dati relativi al movimento naturale della popolazione furono pubblicati distintamente per Comuni urbani e rurali dal 1862 al 1881. Furono considerati Comuni urbani quelli che contavano, al censimento del 1861, 6000 abitanti e più agglomerati in un sol centro (a).

Per gli anni 1926, 1927 e 1928, negli analoghi volumi, furono pubblicati i dati sui fenomeni demografici dei Comuni aventi al censimento del 1921 un centro di popolazione superiore ai 10 000 abitanti, distintamente da quelli in cui la popolazione del centro non raggiungeva tale limite o viveva sparsa nelle campagne (b).

A partire dal 1933 si è ritenuto opportuno studiare i fenomeni demografici per classi di Comuni secondo il numero degli abitanti in base al censimento dei 21 aprile 1931 (Vedi prospetto V).

Dei 7311 Comuni esistenti al 31 dicembre 1933, 6634, circa il 91 %, avevano una popolazione inferiore ai 10 000 abitanti, con una popolazione complessiva pari a circa la metà della popolazione censita nel Regno; ed essi sono stati ripartiti in tre classi la cui ampiezza è di 2000 unità per la prima, di 3000 per la seconda e di 5000 per la terza: la classe quarta comprende anch'essa un discreto numero di Comuni (435) con una popolazione di circa 6 milioni di abitanti e con un'ampiezza pari a 10 000 abitanti: le classi successive hanno ampiezze maggiori e comprendono un numero limitato di Comuni, quantunque la loro popolazione complessiva superi i 15 milioni di abitanti.

Poichè il calcolo della popolazione presente nei singoli Comuni negli anni successivi al censimento sarebbe stato molto indaginoso e certamente affetto da errori, specie per quanto riguarda il movimento migratorio (c), le cifre proporzionali alla popolazione sono state calcolate sulla popolazione presente censita il 21 aprile 1931, il che darà nella quasi totalità dei casi, quozienti lievemente superiori ai reali, perchè non si è tenuto conto dell'aumento della popolazione dal VII Censimento alla metà del 1933.

Per il Regno, la nuzialità oscilla fra un massimo di 7,5 nei Comuni con meno di 2000 abitanti ed un minimo di 6,4 in quelli da 50000 a 99999, con una differenza assoluta di 1,1 e percentuale, riferita al minimo, di 17,2.

La natalità raggiunge il massimo di 26,2 nei Comuni da 10000 a 19999 ed il minimo di 19,9 nei Comuni con 50000 abitanti ed oltre, con una differenza assoluta di 6,3 e percentuale di 31,7.

(a) Cfr. STATISTICA DEL REGNO D'ITALIA. *Movimento dello stato civile nell'anno 1862*. Firenze, Tipografia Tofani, 1864.

(b) ISTITUTO CENTRALE DI STATISTICA. *Movimento della popolazione secondo gli atti dello stato civile nell'anno 1926*. Roma, Stabilimento Poligrafico dello Stato, 1929-VII.

(c) Vedi nota (a) nelle « Avvertenze ».

La mortalità oscilla fra un massimo di 14,7 nei Comuni da 20000 a 49999 abitanti ed il minimo di 13,4 in quelli da 5000 a 9999 con una differenza assoluta di 1,3 e percentuale di 9,7.

Il massimo quoziente di eccedenza naturale di 12,3 si riscontra nei Comuni da 2000 a 4999 abitanti, il minimo 5,5 in quelli da 50000 a 99999 con una differenza assoluta di 6,8 e percentuale di 123,6.

La natimortalità offre una differenza assoluta di 1,1 e percentuale di 37,9 fra il minimo di 2,9 che si riscontra nei Comuni con meno di 2000 abitanti e il massimo di 4,0 che si riscontra in quelli da 20000 a 99999.

La mortalità infantile offre una differenza assoluta di 18,1 e relativa di 20,8 %, fra il minimo di 87,2 nei Comuni con 100000 abitanti ed oltre ed il massimo di 105,4 nei Comuni con meno di 2000 abitanti.

La quota di illegittimità è massima per i Comuni con 100000 abitanti ed oltre (102,8), minima in quelli con meno di 2000 abitanti (29,6) con una differenza assoluta di 73,2 e relativa di 247,3 %.

Sono inferiori alla media del Regno: per la nuzialità i Comuni appartenenti alle classi da 20000 abitanti ed oltre; per la natalità quelli appartenenti alle classi da 50000 ed oltre e quelli con meno di 2000 abitanti; per la mortalità quelli appartenenti alle classi da 2000 a 9999 e quelli da 100000 ed oltre; per la mortalità infantile quelli appartenenti alle classi da 50000 ed oltre e quelli da 5000 a 9999.

Il minimo in ciascuna delle Ripartizioni geografiche, per i quozienti di nuzialità, si riscontra nella classe di Comuni con 50000 a 99999 abitanti o in quella con 100000 ed oltre; il massimo nelle classi di Comuni con meno di 10000 abitanti, salvo che per l'Italia Insulare, in cui il massimo è dato dai Comuni con abitanti da 10000 a 19999;

per la natalità, il minimo si riscontra nei Comuni appartenenti alla classe con 50000 a 99999 abitanti o in quella con 100000 ed oltre; il massimo in quelli con meno di 10000 abitanti;

per la mortalità, il massimo si nota nella classe da 50000 a 99999 abitanti, eccetto per l'Italia Insulare in cui il massimo è nei Comuni con meno di 2000 abitanti; i minimi nelle classi di Comuni da 2000 a 9999 abitanti, eccetto che per l'Italia Meridionale in cui il minimo si osserva nella classe con 5000 a 9999 e nell'Italia Insulare in cui il minimo si nota nella classe con abitanti da 50000 a 99999;

per la mortalità infantile, per l'Italia Settentrionale e Centrale, il massimo si nota nei Comuni con meno di 2000 abitanti ed il minimo in quelli da 50000 a 99999 abitanti; per l'Italia Meridionale, il massimo nei Comuni da 50000 a 99999 e il minimo in quelli con 100000 e più abitanti; nella Insulare, il massimo nei Comuni da 10000 a 19999 abitanti, e il minimo in quelli da 50000 a 99999 abitanti.

PROSPETTO V. — MOVIMENTO NATURALE DELLA POPOLAZIONE, NATIMORTALITÀ, MORTALITÀ INFANTILE (DA 0 A MENO DI 1 ANNO) E QUOTE DI ILLEGITTIMITÀ, PER CLASSI DI COMUNI, IN CIASCUNA RIPARTIZIONE GEOGRAFICA E NEL REGNO, NELL'ANNO 1933.

RIPARTIZIONI GEOGRAFICHE E CLASSI DI COMUNI		NUZIALITÀ	NATALITÀ	MORTALITÀ	ECCEDENZA DELLA NATALITÀ SULLA MORTALITÀ	NATI MORTI % NASCITE (b)	MORTI (DA 0 A MENO DI 1 ANNO) ‰ NATI VIVI	NATI VIVI ILLEGIT- TIMI ‰ NATI VIVI DI QUALSIASI FILIAZIONE
		‰ abitanti (a)						
Italia Settentrionale	Comuni con meno di 2 000 abit.	7,2	20,2	13,6	6,6	2,4	104,8	26,7
	» » 2 000 a 4 999 »	7,0	22,0	12,4	9,6	2,3	99,3	37,3
	» » 5 000 a 9 999 »	7,3	22,3	12,4	9,9	2,5	92,8	51,4
	» » 10 000 a 19 999 »	7,2	21,6	13,3	8,3	3,1	90,0	82,4
	» » 20 000 a 49 999 »	6,7	19,7	14,0	5,8	3,6	82,0	115,6
	» » 50 000 a 99 999 »	6,3	17,3	14,3	2,9	3,7	78,2	115,7
	» » 100 000 ed oltre »	6,6	15,0	12,9	2,1	3,3	80,1	129,9
	TOTALE . . .	7,0	20,0	13,0	7,0	2,8	92,0	68,3
Italia Centrale	Comuni con meno di 2 000 abit.	8,7	25,8	12,4	13,4	3,4	81,1	24,5
	» » 2 000 a 4 999 »	8,0	24,5	11,8	12,7	3,1	80,1	25,9
	» » 5 000 a 9 999 »	7,9	22,7	11,7	11,0	3,1	75,6	27,3
	» » 10 000 a 19 999 »	7,5	22,1	12,4	9,7	3,5	79,2	31,4
	» » 20 000 a 49 999 »	7,1	20,8	12,7	8,1	3,8	73,1	52,6
	» » 50 000 a 99 999 »	6,6	17,7	12,9	4,8	3,4	64,7	62,6
	» » 100 000 ed oltre »	7,3	19,5	12,7	6,8	3,4	66,4	105,2
	TOTALE . . .	7,5	21,7	12,3	9,4	3,4	74,6	47,7
Italia Meridionale	Comuni con meno di 2 000 abit.	7,7	33,3	17,2	16,1	3,7	115,6	34,4
	» » 2 000 a 4 999 »	7,5	33,8	16,9	16,9	3,9	113,9	32,0
	» » 5 000 a 9 999 »	7,2	33,0	15,9	17,0	4,0	112,6	28,9
	» » 10 000 a 19 999 »	7,1	33,2	16,2	17,0	4,0	117,6	27,1
	» » 20 000 a 49 999 »	6,4	30,6	16,3	13,8	4,4	124,0	38,7
	» » 50 000 a 99 999 »	6,4	30,4	17,7	12,7	5,0	136,7	42,1
	» » 100 000 ed oltre »	6,0	28,7	16,0	12,7	5,0	100,4	82,1
	TOTALE . . .	7,0	32,2	16,5	15,7	4,1	116,5	37,8
Italia Insulare	Comuni con meno di 2 000 abit.	6,8	30,7	15,8	14,9	3,0	103,1	39,9
	» » 2 000 a 4 999 »	7,0	30,6	15,4	15,3	3,3	103,3	35,6
	» » 5 000 a 9 999 »	6,8	29,0	15,2	13,8	3,9	114,8	27,7
	» » 10 000 a 19 999 »	7,1	29,6	15,3	14,3	3,9	126,8	26,9
	» » 20 000 a 49 999 »	6,6	27,1	14,3	12,8	3,7	120,3	26,4
	» » 50 000 a 99 999 »	6,9	25,4	13,3	12,1	4,5	102,2	43,2
	» » 100 000 ed oltre »	6,3	27,8	15,4	12,4	3,5	107,2	71,2
	TOTALE . . .	6,8	28,6	15,0	13,6	3,7	114,9	37,7
REGNO	Comuni con meno di 2 000 abit.	7,5	24,0	14,3	9,7	2,9	105,3	29,6
	» » 2 000 a 4 999 »	7,3	26,0	13,7	12,3	3,0	104,3	34,0
	» » 5 000 a 9 999 »	7,3	25,6	13,4	12,2	3,2	99,0	38,1
	» » 10 000 a 19 999 »	7,2	26,2	14,3	12,0	3,6	104,5	43,5
	» » 20 000 a 49 999 »	6,7	24,8	14,7	10,1	4,0	104,7	57,2
	» » 50 000 a 99 999 »	6,4	19,9	14,3	5,5	4,0	89,8	80,9
	» » 100 000 ed oltre »	6,6	19,9	13,7	6,2	3,3	87,2	102,8
	TOTALE . . .	7,0	24,2	13,9	10,2	3,4	100,1	51,3

(a) I quozienti sono stati calcolati sulla popolazione presente censita al 21 aprile 1931 nella circoscrizione territoriale al 31 dicembre 1933, tenuto conto delle variazioni effettuate a quest'ultima data. Per il Comune di Littoria è stata considerata la popolazione accertata dalla R. Prefettura di Roma al 31 dicembre 1932.

(b) Nati vivi e nati morti.

CAPO II (*)

Matrimoni

§ I. — Nuzialità.

I matrimoni contratti nel Regno, negli anni dal 1929 al 1933, furono:

Anni	MATRIMONI	QUOZIENTI DI NUZIALITÀ (‰ abitanti)
1929	287 800	7,1
1930	303 214	7,4
1931	276 035	6,7
1932	267 771	6,4
1933	289 915	6,9

Il numero assoluto dei matrimoni contratti nel 1932 è il più basso di tutto il quinquennio, così pure il quoziente di nuzialità, forse in dipendenza di fattori economici.

Quozienti specifici di nuzialità, per il complesso del Regno, nei trienni a cavallo dei censimenti, risultano dal prospetto seguente (a) :

PROSPETTO VI. — SPOSI E SPOSE IN ETÀ DA 25 ANNI IN POI, NEI TRIENNI 1900-02, 1910-12 e 1930-32, PER 1000 CENSITI DELLA STESSA ETÀ, DELLO STESSO SESSO E STATO CIVILE.

TRIENNI	SPOSI			SPOSE		
	celibi	vedovi	Totale	nubili	vedove	Totale
1900-02 (b) (media annuale)	91,91	35,64	74,81	54,52	8,32	29,48
1910-12 (b) ; ;	102,01	38,04	82,15	53,81	8,49	29,85
1930-32 (c) ; ;	91,60	(d) 28,51	73,20	44,75	(d) 5,02	24,96

I quozienti di nuzialità complessivi, non tenendo conto cioè dello stato civile, riportati nel prospetto indicano:

per i maschi, nel 1910-12, un aumento assoluto di 7,34 in confronto del 1900-02 e, relativo, del 10% e, nel 1930-32, una diminuzione assoluta di 1,61 e relativa del 2%, sempre a confronto del 1900-02;

per le femmine, l'aumento assoluto fra il 1° e il 2° periodo è di solo 0,37 e quello relativo dell'1%; fra il 1° e il 3° periodo la diminuzione assoluta è di 4,52 e quella relativa del 15%.

Se si correggono i quozienti suddetti in base ad una popolazione tipo, scegliendo come tale quella del 1901, ed eliminando così l'influenza esercitata dalla mutata composizione per età della popolazione atta al matrimonio, si hanno le seguenti differenze in più o in meno, assolute e relative, in confronto sempre del 1900-02:

per i maschi, aumento assoluto nel 1910-12 di 8,18, relativo di 11%; diminuzione assoluta nel 1930-32 di 6,18, relativa di 8%;

per le femmine, diminuzione assoluta di 1,13, relativa di 4% nel 1910-12 e diminuzione assoluta di 7,43 e relativa di 25% nel 1930-32.

(*) A causa degli arrotondamenti, la somma delle cifre proporzionali non dà sempre, nel totale, cento o mille, ecc.

(a) Per le età inferiori ai 25 anni non sono possibili confronti con il periodo antebellico: cfr. per maggiori dettagli, Istituto Centrale di Statistica: *Movimento della popolazione secondo gli atti dello stato civile nell'anno 1932*, pag. 19°.

(b) Vecchi confini.

(c) Attuali confini.

(d) Compresi i divorziati.

I quozienti standardizzati di nuzialità, prendendo come tipo la nuzialità del 1900-02, corrispondono, per i maschi, nel 1910-12 a 83,04 con un aumento assoluto di 8,23, relativo di 11%; nel 1930-32 corrispondono a 68,10, con una diminuzione assoluta di 6,71, relativa di 9%; per le femmine, nel 1910-12 a 28,33 con una diminuzione assoluta di 1,15, relativa di 4%; nel 1930-32 a 22,12 con una diminuzione assoluta di 7,36 e relativa di 25% in confronto dei quozienti di nuzialità scelti come tipo.

§ II. — *Matrimoni celebrati e matrimoni disciolti nel Regno (a).*

PROSPETTO VII.

ANNI	MATRIMONI					disciolti %
	celebrati	disciolti per la morte		su 100 matrimoni disciolti, lo furono per la morte		
		del marito	della moglie	del marito	della moglie	
1929	287 800	121 834	82 536	60	40	141
1930	303 214	107 558	72 204	60	40	169
1931	276 035	116 936	76 998	60	40	142
1932	267 771	119 921	78 334	60	40	135
1933	239 915	114 647	75 066	60	40	153

§ III. — *Combinazioni matrimoniali secondo la religione degli sposi, nell'anno 1933.*

PROSPETTO VIII.

RELIGIONE DEGLI SPOSI	RELIGIONE DELLE SPOSE					TOTALE
	Cattolica	Altra religione cristiana	Israelitica	Nessuna religione	Altra religione o religione non indicata	
<i>Comuni capiluoghi di Provincia</i>						
Cattolica	990,55	0,84	0,80	0,07	0,10	992,37
Altra religione cristiana	1,40	1,51	0,38	0,03	0,01	3,34
Israelitica	1,11	0,01	1,97	0,01	—	3,10
Nessuna religione	0,47	0,01	—	0,54	—	1,02
Altra religione o religione non indicata	0,03	—	—	0,07	0,07	0,17
TOTALE...	993,55	2,39	3,15	0,73	0,19	1000,00
<i>Altri Comuni del Regno</i>						
Cattolica	998,45	0,20	0,03	0,01	0,06	998,75
Altra religione cristiana	0,19	0,75	—	—	—	0,94
Israelitica	0,05	—	0,05	—	—	0,09
Nessuna religione	0,05	—	—	0,09	—	0,16
Altra religione o religione non indicata	0,02	—	—	—	0,04	0,06
TOTALE...	998,77	0,95	0,07	0,11	0,10	1000,00
<i>Regno</i>						
Cattolica	996,58	0,35	0,21	0,03	0,07	997,24
Altra religione cristiana	0,48	0,93	0,09	0,01	—	1,50
Israelitica	0,30	—	0,50	—	—	0,81
Nessuna religione	0,15	0,01	—	0,20	—	0,36
Altra religione o religione non indicata	0,02	—	—	0,02	0,04	0,09
TOTALE...	997,53	1,29	0,80	0,26	0,12	1000,00

La unione matrimoniale fra individui appartenenti a religioni diverse deve considerarsi eccezionale: la frequenza con la quale sposi cattolici contraggono matrimonio con spose israelitiche sembra alquanto minore di quella con la quale sposi israelitici contraggono matrimonio con spose cattoliche.

(a) Oltre ai matrimoni disciolti per la morte di un coniuge, furono annullati nel Regno, in seguito a sentenza dei tribunali, 63 matrimoni nel 1929, 50 nel 1930, 41 nel 1931 e 35 nel 1932 e 33 nel 1933. Veggasi, a tale proposito, per gli anni 1929-31: *Istituto Centrale di Statistica — Annuario statistico italiano*, anno 1933-XI, pagina 108. I dati per gli anni 1932 e 1933 sono stati forniti dal Ministero di Grazia e della Giustizia (Ufficio IV, Statistica).

La frequenza, con la quale i matrimoni, durante l'anno 1933, sono stati celebrati secondo il solo rito civile, risulta di 2,79 su 100 del totale dei matrimoni nel complesso dei Comuni capiluoghi di Provincia, di 1,44 nel complesso degli altri Comuni e di 1,76 nel complesso del Regno, cifre leggermente inferiori a quelle del 1932.

§ IV. — *Numeri indici della media giornaliera dei matrimoni celebrati nel Regno, in ciascun mese dell'anno 1933, fatta = 100 la media giornaliera nell'anno.*

PROSPETTO IX.

MESI	NUMERO INDICE	MESI	NUMERO INDICE	MESI	NUMERO INDICE	MESI	NUMERO INDICE
Gennaio	88	Aprile	133	Luglio	61	Ottobre	152
Febbraio	162	Maggio	64	Agosto	58	Novembre	130
Marzo	42	Giugno	77	Settembre	103	Dicembre	137

I massimi si notano in febbraio e in ottobre; i minimi in marzo e in agosto.

Sono, principalmente, i divieti religiosi, i lavori stagionali, le consuetudini locali, ed altre circostanze di natura economica, che influiscono sulle variazioni della frequenza stagionale dei matrimoni.

§ V. — *Combinazioni matrimoniali secondo lo stato civile degli sposi, nell'anno 1933.*

PROSPETTO X.

SPOSI (a)	CIFRE ASSOLUTE			% SUL COMPLESSO DEI MATRIMONI		
	Spose (a)			Spose (a)		
	nubili	vedove e divorziate (b)	Totale	nubili	vedove e divorziate (b)	Totale
Celibi	256 313	3 819	270 132	91,86	1,32	93,18
Vedovi e divorziati (b)	14 580	5 203	19 783	5,03	1,79	6,82
TOTALE...	280 893	9 022	289 915	96,89	3,11	100,00

La frequenza delle varie combinazioni matrimoniali nel Regno, secondo lo stato civile degli sposi, risulta ancora più evidente se, invece di considerarla in rapporto al complesso dei matrimoni, la si riferisce al numero degli sposi, e rispettivamente delle spose, di ciascuna categoria di stato civile, come nel prospetto seguente:

PROSPETTO XI.

SPOSI	SPOSE			SPOSE	SPOSI		TOTALE
	nubili	vedove e divorziate	TOTALE		celibi	vedovi e divorziati	
Celibi	98,59	1,41	100,00	Nubili	94,81	5,19	100,00
Vedovi e divorziati	73,70	26,30	100,00	Vedove e divorziate	42,33	57,67	100,00

§ VI. *Vedovi passati a nuove nozze nell'anno 1933.*

I quozienti di nuzialità dei vedovi nelle singole classi di età sono superiori a quelli dei celibi; per le vedove lo sono solo eccezionalmente in alcune classi di età (c).

Non è possibile stabilire analoghi quozienti per i vedovi e le vedove passati ad ulteriori nozze.

(a) Non vi sono sposi e spose di stato civile ignoto.

(b) Nell'anno 1933 vennero celebrati 80 matrimoni fra individui che, avendo divorziato all'estero, contrassero poi nuovo matrimonio in Italia (34 matrimoni tra divorziati e nubili, 3 tra divorziati e vedove, 40 tra divorziate e celibi, 2 tra divorziate e vedovi e 1 fra divorziati).

(c) Cfr. *Movimento della popolazione secondo gli atti dello stato civile nell'anno 1932.* — Istituto Poligrafico dello Stato — Roma, 1935 — Anno XIII.

Si nota tuttavia che i vedovi passati a nuove nozze nel 1933 nel Regno furono 19745 e le vedove 8979 e cioè 455 vedove per 1000 vedovi.

Nel prospetto seguente sono date le proporzioni delle vedove per 1000 vedovi passati a nuove nozze, nei singoli Compartimenti.

PROSPETTO XII — PROPORZIONI DELLE VEDOVE ‰ VEDОВI PASSATI A NUOVE NOZZE NEL 1933

COMPARTIMENTI	VEDOVE ‰ VEDОВI	COMPARTIMENTI	VEDOVE ‰ VEDОВI
Piemonte	465	Lazio	498
Liguria	697	Abruzzi e Molise	418
Lombardia	531	Campania	483
Venezia Tridentina	391	Puglie	483
Veneto	341	Lucania	414
Venezia Giulia e Zara	543	Calabria	342
Emilia	420	Sicilia	475
Toscana	427	Sardegna	486
Marche	309		
Umbria	434	Regno...	455

§ VII. — *Combinazioni matrimoniali secondo l'età degli sposi, nell'anno 1933.*

Sia nel complesso dei Comuni capiluoghi di Provincia, sia nel complesso degli altri Comuni del Regno, le combinazioni matrimoniali, le più frequenti, sono fra sposi in età da 25 a 29 anni e spose in età da 21 a 24; però, nel complesso degli altri Comuni la percentuale è sensibilmente più alta di quella del complesso dei Comuni capiluoghi di Provincia.

(‰ matrimoni).

PROSPETTO XIII.

ETÀ DEGLI SPOSI	ETÀ DELLE SPOSE								TOTALE (a)
	meno di 21	21-24	25-29	30-34	35-39	40-49	50-59	60-∞	
<i>Comuni capiluoghi di Provincia</i>									
Meno di 21	23,5	7,4	1,8	0,4	0,1	0,1	—	—	33,3
21-24	91,8	111,9	30,0	5,0	1,5	0,3	..	—	240,7
25-29	76,6	172,0	116,1	21,9	4,9	1,5	0,1	..	393,1
30-34	16,7	49,3	62,7	28,3	9,3	3,0	0,2	..	169,5
35-39	3,3	10,7	20,3	17,9	11,0	5,1	0,4	..	68,7
40-49	1,0	3,8	9,3	13,1	12,8	14,6	2,2	0,2	57,0
50-59	0,2	0,4	1,1	2,6	4,0	9,4	4,3	0,9	22,9
60-∞	0,1	0,1	0,5	0,8	1,1	4,1	4,5	3,7	14,8
TOTALE (a) ...	213,1	355,8	241,8	89,8	44,7	38,2	11,8	4,8	1000,0
<i>Altri Comuni del Regno</i>									
Meno di 21	31,2	12,2	2,7	0,5	0,1	46,8
21-24	127,1	148,5	30,9	4,0	1,0	0,3	0,1	..	311,8
25-29	87,0	196,6	104,4	12,9	2,5	0,6	0,1	..	404,0
30-34	14,8	42,6	48,1	18,9	4,3	1,3	0,1	..	130,1
35-39	2,7	8,6	14,0	10,9	5,3	1,7	0,1	..	43,4
40-49	0,9	2,2	7,3	9,4	8,3	6,6	0,6	0,1	36,4
50-59	0,2	0,4	1,2	1,8	3,0	5,4	2,3	0,5	14,9
60-∞	0,1	0,2	0,4	0,7	1,0	3,1	3,2	3,8	12,5
TOTALE (a) ...	264,0	412,3	209,0	59,1	25,5	19,1	6,4	4,5	1000,0
<i>REGNO</i>									
Meno di 21	29,4	11,1	2,5	0,5	0,1	0,1	—	..	43,6
21-24	118,8	139,8	30,7	4,2	1,1	0,3	294,9
25-29	84,5	190,8	107,1	15,0	3,0	0,8	0,1	..	401,4
30-34	15,2	44,2	51,6	21,1	5,5	1,7	0,1	..	139,4
35-39	2,8	9,1	15,5	12,6	6,7	2,6	0,2	..	49,4
40-49	0,9	3,3	7,7	10,2	9,4	8,5	1,0	0,2	41,3
50-59	0,2	0,4	1,2	2,0	3,3	6,4	2,8	0,6	16,8
60-∞	0,1	0,2	0,5	0,7	1,0	3,3	3,5	3,8	13,1
TOTALE (a) ...	252,0	398,9	216,8	66,4	30,0	23,6	7,6	4,6	1000,0

(a) Esclusa l'età ignota.

Dal prospetto precedente si nota anche quanto numerosi siano i matrimoni nei quali la sposa appartiene ad una classe di età inferiore a quella dello sposo. Ciò risulta ancora più evidente dalle cifre del prospetto seguente, le quali dimostrano che per tutte le classi di età, eccettuata quella da 21 a 24 anni, i celibi che sposarono nubili appartenenti ad una classe inferiore di età sono in numero di gran lunga superiore a quelli che sposarono nubili di età uguale o maggiore.

PROSPETTO XIV. — PROPORZIONI A 100 DEI MATRIMONI CELEBRATI NEL 1933, FRA CELIBI IN ETÀ DA 21 A 69 ANNI E NUBILI APPARTENENTI AD UN GRUPPO DI ETÀ INFERIORE, UGUALE O SUPERIORE A QUELLO DELLO SPOSO.

GRUPPI DI ETÀ DEI CELIBI	NUBILI APPARTENENTI AD UN GRUPPO DI ETÀ			TOTALE
	inferiore	uguale	superiore	
	a quello dello sposo			
Da 21 a 24 anni	40,48	47,62	11,91	100,00
» 25 » 29 »	69,19	28,60	4,21	100,00
» 30 » 34 »	81,54	14,45	4,00	100,00
» 35 » 39 »	84,38	11,95	3,68	100,00
» 40 » 44 »	85,78	10,57	3,65	100,00
» 45 » 49 »	90,03	6,90	3,07	100,00
» 50 » 54 »	91,68	6,44	1,88	100,00
» 55 » 59 »	89,77	6,65	3,58	100,00
» 60 » 64 »	88,29	8,29	3,41	100,00
» 65 » 69 »	91,43	5,71	2,86	100,00
TOTALE...	62,59	30,71	6,70	100,00

§ VIII. — Età media al matrimonio.

L'età media degli sposi, fino all'anno 1932, è stata calcolata in base alla classificazione degli sposi per gruppi di età e supponendo che gli sposi di ciascun gruppo avessero l'età media del gruppo.

Si era supposto, per esempio, che gli sposi in età da 25 a 29 avessero 27 anni compiuti e tutti quelli aventi da 30 a 34 anni avessero già compiuto 32 anni e così di seguito.

Per i gruppi, poi, di meno di 18 anni, da 18 a 20 e da 21 a 24 si era supposto che gli sposi avessero raggiunto, rispettivamente, 17 anni e mezzo, 20, e 23 e mezzo; e per i gruppi di meno di 15 anni, da 15 a 20 e da 21 a 24, le spose avessero raggiunto, rispettivamente, 14 anni e mezzo, 19, e 22 e mezzo (a).

Per l'anno 1933 l'età media degli sposi è stata calcolata con maggiore esattezza, in base alla classificazione degli sposi secondo le classi annuali di età, aumentando di mezzo anno l'età indicata (b). Pertanto, i dati relativi all'età media degli sposi dell'anno 1933 non sono perfettamente comparabili con quelli degli anni precedenti.

È da osservare, però, che i valori dell'età media degli sposi dell'anno 1933, ottenuti in base alla classificazione degli sposi, per classi annuali di età, differiscono lievemente da quelli calcolati con il vecchio metodo.

Infatti, nel 1933, per gli sposi, l'età media nel Regno, è stata di 28,61 in luogo di 28,51 calcolata con il vecchio metodo, e per le spose è stata di 24,87 in luogo di 24,59.

(a) Cfr. *Movimento della popolazione secondo gli atti dello stato civile nell'anno 1923*, pag. 62* - Roma - Istituto Poligrafico dello Stato - 1932-X.

(b) L'età è indicata in anni compiuti: essa va, cioè, dall'inizio dell'anno indicato alla soglia dell'anno successivo.

L'età media dei celibi al matrimonio, nel Regno, durante il quinquennio 1915-19 che comprende il periodo bellico e l'immediato dopo guerra, è aumentata sensibilmente in confronto al periodo anteguerra, in relazione al ritardo frapposto dalla guerra alle unioni matrimoniali. Negli anni seguenti è diminuita, per rimanere quasi costante nel periodo 1929-33. Per i vedovi si ha un leggero aumento dell'età media nel periodo bellico in confronto a quello anteguerra; un abbassamento nel quadriennio 1920-23, cui seguono, fino al 1932, valori che uguagliano o si discostano di poco dall'età media dei vedovi che contrassero matrimonio nel periodo 1915-19. L'età media dei vedovi dell'anno 1933 è la più alta fra quelle osservate dal 1913 in poi.

Anche l'età media delle nubili al matrimonio è aumentata notevolmente nel periodo 1915-19, è diminuita nel 1920-23, rimanendo poi costante dal 1924 al 1930, mentre negli anni dal 1931 al 1933 è lievemente aumentata. L'età media delle vedove, invece, negli anni dal 1915 al 1928 è diminuita, in misura più o meno notevole, rispetto al periodo anteguerra, mentre nel triennio 1929-31 è risalita allo stesso livello del periodo bellico, e negli anni 1932 e 1933, come per i vedovi, risulta superiore a quella del periodo prebellico.

La sensibile diminuzione di età nei vedovi passati a nuove nozze, che si verifica negli anni 1919 e 1920, è presumibilmente in dipendenza delle numerose vedovanze causate dall'epidemia influenzale del 1918, cosicchè notasi che la età media dei vedovi che contrassero matrimonio nel 1919 e nel 1920 fu, rispettivamente, di anni 41,58 e di anni 42,25 per i vedovi, e di anni 38,17 e 37,75 per le vedove (a). Per le donne, presumibilmente, possono aver influito pure le perdite di guerra.

PROSPETTO XV. — ETÀ MEDIA DEGLI SPOSI SECONDO LO STATO CIVILE
AL MATRIMONIO, DAL 1913 AL 1933.

PERIODI	ETÀ MEDIA AL MATRIMONIO (b)					
	dei celibi	dei vedovi	in complesso(c)	delle nubili	delle vedove	in complesso (d)
<i>(Medie annuali)</i>						
1913-14	27,42	44,33	28,92	23,67	42,08	24,50
1915-19	28,92	44,67	31,25	25,25	41,42	26,50
1920-23	27,75	43,75	29,08	24,33	39,25	25,00
1924-28	27,42	44,58	28,33	23,92	41,33	24,67
1929-30	27,33	44,67	28,67	23,92	42,08	24,58
1931	27,33	44,67	28,58	24,00	42,08	24,58
1932	27,33	44,92	28,67	24,00	42,67	24,67
1933	27,37	45,34	28,61	24,27	43,15	24,87

PROSPETTO XVI. — ETÀ MEDIA DEGLI SPOSI SECONDO LO STATO CIVILE
NELLE RIPARTIZIONI GEOGRAFICHE E NEL REGNO, NELL'ANNO 1933.

RIPARTIZIONI GEOGRAFICHE	ETÀ MEDIA AL MATRIMONIO (b)					
	dei celibi	dei vedovi	in complesso (c)	delle nubili	delle vedove	in complesso (d)
Italia Settentrionale	28,11	43,36	28,94	24,70	40,93	25,10
» Centrale	27,13	45,08	28,23	24,20	43,41	24,71
» Meridionale	26,08	45,88	27,96	23,87	44,02	24,72
» Insulare. { Sicilia	26,76	43,31	28,79	23,05	47,01	24,11
» Insulare. { Sardegna	29,15	46,15	30,92	25,25	43,17	26,16
Regno	27,37	45,34	28,61	24,27	43,15	24,87

(a) Cfr. *Movimento della popolazione secondo gli atti dello stato civile in ciascuno degli anni dal 1919 al 1923*. Ministero dell'Economia Nazionale - Direzione generale della Statistica. - Roma - Libreria dello Stato - 1925.

(b) Anni e centesimi di anno.

(c) Celibi e vedovi.

(d) Nubili e vedove.

Dall'esame della distribuzione territoriale dell'età media degli sposi (prospetto XVI) risulta che: l'età media dei celibi che contrassero matrimonio durante l'anno 1933, raggiunge il limite più alto nella Sardegna (29,15) ed il più basso nell'Italia Meridionale (26,08) con una differenza assoluta di anni 3,07; l'età media delle nubili raggiunge il massimo pure nella Sardegna (25,25) ed il minimo nella Sicilia (23,05) con una differenza di anni 2,20. L'età media dei vedovi raggiunge il massimo nella Sicilia (48,31) ed il minimo nell'Italia Settentrionale (43,86) con una differenza di anni 4,45; per le vedove il massimo dell'età media, come per i vedovi, si ha nella Sicilia (47,01) ed il minimo nell'Italia Settentrionale (40,93) con una differenza di anni 6,08.

§ IX. — Sposi e spose che non sottoscrissero l'atto di matrimonio.

Le percentuali contenute nel prospetto XVII dimostrano, indirettamente, la diminuzione dell'analfabetismo in Italia, avvenuta dal 1872 al 1933, diminuzione che appare costante, sensibile e progressiva. Essa è più manifesta nelle donne (da 75,3% a 10,9%) che non negli uomini (da 56,2% a 6,8%), quantunque ancora, nel 1933, la percentuale delle spose che non sottoscrissero l'atto di matrimonio (10,9%) sia superiore a quella degli uomini (6,8%).

Solo una piccola parte degli sposi (322) e delle spose (53) non sottoscrissero, nel 1933, l'atto di matrimonio per ragioni diverse dall'analfabetismo, e, precisamente, a causa dei tre motivi seguenti: per imperfezione fisica, per malattia, per aver contratto matrimonio per procura (a).

Ora, detraendo tali casi dal numero degli sposi e delle spose che non furono in grado di sottoscrivere l'atto nuziale, le percentuali degli sposi e delle spose analfabeti risultano leggermente più basse di quelle indicate nel prospetto seguente (6,72 % sposi; 10,85 % spose e 8,78 % del complesso).

PROSPETTO XVII. — PERCENTUALE DI SPOSI E SPOSE CHE NON SOTTOSCRISSERO L'ATTO DI MATRIMONIO (a) NEGLI ANNI SOTTO INDICATI.

ANNI	SPOSI	SPOSE	IN COMPLESSO
1872.....	56,22	75,28	65,75
1880.....	45,94	67,99	56,97
1890.....	41,37	60,13	50,75
1900.....	33,80	47,95	40,87
1910.....	24,81	36,76	30,79
1920.....	13,48	22,90	18,19
1930.....	7,84	12,50	10,17
1931.....	7,29	11,75	9,52
1932.....	7,02	11,50	9,26
1933.....	6,83	10,87	8,85

(a) Per l'anno 1930, fu fatto, per la prima volta, lo spoglio dei motivi per i quali non venne sottoscritto l'atto di matrimonio. Tale spoglio, per l'anno 1933, ha dato i seguenti risultati: sopra 51308 sposi e spose nel Regno che non furono in grado di sottoscrivere l'atto di matrimonio, 50933 erano analfabeti, 75 non sottoscrissero per imperfezione fisica, 73 per malattia e 227 perchè celebrarono il matrimonio per procura. (Vegasi, a tale proposito, la tavola V).

L'analfabetismo, per quanto risulta dalla mancata sottoscrizione degli atti di matrimonio, offre sensibili differenze da Compartimento a Compartimento, come risulta dalle percentuali indicate nel prospetto XVIII, in cui i Compartimenti sono disposti in ordine crescente della percentuale degli sposi e delle spose che non sottoscrissero, nel 1933, l'atto di matrimonio. Nell'Italia Meridionale e nelle Isole, l'analfabetismo appare notevolmente più diffuso che nel restante territorio del Regno. Dal suddetto prospetto si rileva pure che nel complesso dei capiluoghi di Provincia, le percentuali degli sposi analfabeti sono sensibilmente minori che nel complesso degli altri Comuni.

L'analfabetismo nelle grandi Città ha un comportamento analogo a quello segnalato per i Compartimenti (veggasi il prospetto XIX).

PROSPETTO XVIII. — SPOSI E SPOSE CHE NON SOTTOSCRISSERO L'ATTO DI MATRIMONIO NEL 1933, NEI COMPARTIMENTI E NEL REGNO.
(cifre proporzionali a 1000 sposi e spose)

COMPARTIMENTI	Sposi	Spose	In complesso	COMPARTIMENTI	Sposi	Spose	In complesso
Venezia Tridentina.....	2	1	2	Abruzzi e Molise.....	92	208	150
Piemonte.....	4	3	3	Campània.....	126	201	163
Lombardia.....	4	4	4	Siçlia.....	170	180	175
Liguria.....	5	7	6	Puglie.....	145	242	193
Emilia.....	29	37	33	Sardegna.....	179	278	229
Veneto.....	30	44	37	Lucania.....	208	346	277
Venezia Giùlia e Zara..	26	58	42	Calàbria.....	223	364	293
Toscana.....	32	62	47	REGNO...	68	109	88
Lazio.....	41	121	81	Comuni capiluoghi di Provincia.....	33	54	44
Marche.....	52	117	85	Altri Comuni del Regno..	79	126	102
Umbria.....	60	128	94				

PROSPETTO XIX. — SPOSI E SPOSE CHE NON SOTTOSCRISSERO L'ATTO DI MATRIMONIO NEL 1933, NEI COMUNI CON ALMENO 100 000 ABITANTI PRESENTI AL CENSIMENTO DEL 21 APRILE 1931.
(cifre proporzionali a 1000 sposi e spose)

COMUNI	Sposi	Spose	In complesso	COMUNI	Sposi	Spose	In complesso
Roma.....	10	28	19	Messina.....	92	114	103
Milano.....	..	2	1	Bari.....	97	142	119
Nàpoli.....	84	146	115	Verona.....	8	5	7
Genova.....	2	5	3	Pàdova.....	4	4	4
Torino.....	2	2	2	Livorno.....	15	22	18
Palermo.....	57	60	58	Règgio di Calàbria.....	115	225	170
Firenze.....	9	5	7	Brèscia.....	6	11	8
Venezia.....	31	38	35	Ferrara.....	35	45	40
Trieste.....	5	11	8	La Spèzia.....	—	—	—
Bologna.....	1	2	2	Tàranto.....	67	143	105
Catània.....	184	179	182	Cagliari.....	122	187	154

Nel prospetto seguente, le cifre in carattere neretto, disposte lungo la diagonale, rappresentano il numero delle coppie *omogame*, vale a dire dei matrimoni conclusi tra sposo e sposa tutti e due letterati o illetterati.

PROSPETTO XX. — COMBINAZIONI MATRIMONIALI SECONDO L'ALFABETISMO, NEL 1933 (a).

SPOSI	SPOSE		TOTALE	SPOSE		TOTALE
	letterate	illetterate		letterate	illetterate	
Letterati.....	249 504	20 568	270 067	86,17	7,10	93,27
Illetterati.....	8 623	10 850	19 473	2,98	3,75	6,73
TOTALE...	258 127	31 418	289 540	89,15	10,85	100,00

§ X. — *Matrimoni celebrati tra consanguinei ed affini.*

A) La frequenza dei matrimoni nel Regno tra consanguinei, dal 1928 al 1933, è data dalle cifre seguenti:

ANNI	numero	%o matrimoni	ANNI	numero	%o matrimoni
1928.....	1231	4,32	1931.....	1480	5,36
1929.....	1212	4,21	1932.....	1316	4,91
1930.....	1563	5,15	1933.....	1550	5,35

B) La frequenza dei matrimoni fra cognati, dal 1928 al 1933, risulta dalle cifre seguenti:

ANNI	numero	%o matrimoni	ANNI	numero	%o matrimoni
1928.....	1388	4,37	1931.....	1171	4,24
1929.....	1256	4,36	1932.....	946	3,53
1930.....	1583	5,22	1933.....	962	3,32

(a) Sono esclusi g'i atti non sottoscritti per motivi diversi dall'analfabetismo.

§ XI. — *Combinazioni matrimoniali nel Regno
secondo la professione o condizione degli sposi, nell'anno 1933.*

(cifre proporzionali a 1000 matrimoni)

PROSPETTO XXI.

CLASSI	PROFESSIONI o CONDIZIONI DEGLI SPOSI	PROFESSIONI O CONDIZIONI DELLE SPOSE O DEL PADRE (a)									TOTALE
		Agricoltori di ogni specie	Industriali, commercianti	Venditori di derrate alimentari, merci varie, esercenti, rappresentanti	Operai e addetti a servizi di trasporti ed affini	Persone di servizio e di fatica	Professionisti ed arti liberali	Ufficiali impiegati pubblici e privati, pensionati, personale subalterno dello Stato e di altri Enti pubblici	Proprietari e benestanti	Altre condizioni non professionali, altre professioni e professioni non indicate	
1	Agricoltori di ogni specie	393,61	1,78	2,94	39,49	4,36	0,59	1,79	2,60	3,69	450,86
2	Industriali, commercianti	6,55	6,43	1,54	7,34	0,80	1,69	3,29	3,15	0,68	31,46
3	Venditori di derrate alimentari, merci varie, esercenti, rappresentanti	7,07	1,29	2,81	8,76	1,12	0,73	2,14	0,97	0,51	25,40
4 e 5	Operai e addetti a servizi di trasporti ed affini	110,63	6,66	9,72	169,44	15,21	2,34	13,23	4,17	7,06	338,46
6	Persone di servizio e di fatica	12,93	0,96	1,29	16,18	4,50	0,28	1,85	0,42	0,99	89,40
9	Professionisti ed arti liberali	1,75	2,83	0,75	3,64	0,38	5,93	4,46	5,59	0,64	25,97
7 e 10	Ufficiali, impiegati pubblici e privati, pensionati, personale subalterno dello Stato e di altri Enti pubblici	7,29	5,32	2,70	15,99	1,88	4,95	13,50	5,31	1,82	58,76
11	Proprietari e benestanti	3,76	0,75	0,30	1,65	0,16	1,25	0,80	6,01	0,18	14,86
8, 12 e 13	Altre condizioni non professionali, altre professioni e professioni non indicate ..	3,04	1,21	0,65	4,44	0,54	0,87	2,28	1,21	0,59	14,83
	TOTALE...	546,63	27,23	22,70	266,91	28,96	18,63	43,33	29,43	16,16	1000,00

Solo per gli agricoltori, per gli operai e addetti a servizi di trasporti ed affini, per le professioni ed arti liberali e per i proprietari e benestanti, le combinazioni matrimoniali più numerose sono quelle delle coppie *omogame*; per le altre categorie professionali (eccettuando le altre condizioni non professionali, le altre professioni, ecc.), le combinazioni più numerose sono date da coppie *eterogame* e precisamente da coppie in cui predominano le spose operaie e

(a) Le spose « casalinghe » e quelle per le quali non fu indicata la professione o condizione sono state classificate secondo la professione o condizione del padre (vedga la tavola X A).

addette a servizi di trasporti ed affini. Appare chiara una prevalente omogeneità fra persone appartenenti alla medesima classe sociale.

La frequenza delle varie combinazioni matrimoniali è resa anche più evidente se, invece di osservare il numero di ciascuna combinazione, si calcolano le percentuali su 1000 matrimoni contratti da sposi e rispettivamente da spose di una data classe professionale o condizione, come è fatto nelle parti A e B del prospetto seguente.

PROSPETTO XXII-A

Classi	PROFESSIONI o CONDIZIONI DEGLI SPOSI	PROFESSIONI O CONDIZIONI DELLE SPOSE O DEL PADRE (a)									TOTALE
		Agricoltori di ogni specie	Industriali, commercianti	Venditori di derrate alimentari, merci varie, esercenti, rappresentanti	Operai e addetti a servizi di trasporti ed affini	Persone di servizio e di fatica	Professioni ed arti liberali	Ufficiali, impiegati pubblici e privati, pensionati, personale subalterno dello Stato e di altri Enti pubblici	Proprietari e benestanti	Altre condizioni non professionali, altre professioni e professioni non indicate	
1	Agricoltori di ogni specie.....	873,01	3,96	6,52	87,60	9,66	1,32	3,98	5,78	8,19	1000,00
2	Industriali, commercianti	208,22	204,39	48,90	233,22	25,55	53,73	104,50	100,00	21,49	1000,00
3	Venditori di derrate alimentari, merci varie, esercenti, rappresentanti.....	278,21	50,92	110,79	344,74	44,26	28,78	84,05	38,15	20,10	1000,00
4e5	Operai e addetti a servizi di trasporti ed affini	326,86	19,67	28,73	500,62	44,94	6,90	39,08	12,32	20,87	1000,00
6	Persone di servizio e di fatica.....	328,29	24,34	32,83	410,58	114,24	7,18	46,84	10,59	25,12	1000,00
9	Professioni ed arti liberali.....	67,47	109,05	28,82	139,99	14,74	228,18	171,87	215,17	24,70	1000,00
7e10	Ufficiali, impiegati pubblici e privati, pensionati, personale subalterno dello Stato e di altri Enti pubblici....	124,03	90,57	45,90	272,07	32,05	84,29	229,69	90,40	30,99	1000,00
11	Proprietari e benestanti	253,08	50,15	20,43	110,75	10,91	84,05	53,63	404,69	12,31	1000,00
8,12 e 13	Altre condizioni non professionali, altre professioni e professioni non indicate.....	205,16	81,65	43,50	299,37	36,29	58,85	153,99	81,65	39,54	1000,00

(a) Veggasi la nota (a) a pag. 33 *

PROSPETTO XXII-B

Classi	PROFESSIONI O CONDIZIONI DELLE SPOSE O DEL PADRE (a)	PROFESSIONI O CONDIZIONI DEGLI SPOSI									TOTALE
		Agricoltori di ogni specie	Industriali, commercianti	Venditori di derrate alimentari, merci varie, esercenti, rappresentanti	Operai e addetti a servizi di trasporti ed affini	Persone di servizio e di fatica	Professioni ed arti liberali	Ufficiali, impiegati pubblici e privati, pensionati, personale subalterno dello Stato e di altri Enti pubblici	Proprietari e benestanti	Altre condizioni non professionali, altre professioni e professioni non indicate	
1	Agricoltori di ogni specie	720,06	11,98	12,93	202,38	23,66	3,21	13,33	6,88	5,57	1000,00
2	Industriali, commercianti	65,48	236,10	47,50	244,46	35,21	103,99	195,44	27,36	44,46	1000,00
3	Venditori di derrate alimentari, merci varie, esercenti, rappresentanti	129,44	67,76	123,97	428,29	56,97	32,97	118,81	13,37	28,41	1000,00
4e5	Operai e addetti a servizi di trasporti ed affini	147,97	27,49	32,81	634,81	60,61	13,62	59,90	6,16	16,63	1000,00
6	Persone di servizio e di fatica	150,41	27,75	38,82	525,19	155,41	13,22	65,02	5,60	18,58	1000,00
9	Professioni ed arti liberali	31,84	90,71	39,24	125,32	15,18	318,03	265,83	67,01	46,83	1000,00
7e10	Ufficiali, impiegati pubblici e privati, pensionati, personale subalterno dello Stato e di altri Enti pubblici	41,39	75,86	49,28	305,29	42,59	103,01	311,49	18,39	52,70	1000,00
11	Proprietari e benestanti	88,49	106,89	32,93	141,70	14,18	189,87	180,50	204,29	41,14	1000,00
8,12 e 13	Altre condizioni non professionali, altre professioni e professioni non indicate	228,34	41,83	31,58	437,05	61,25	39,69	112,68	11,31	36,28	1000,00

(a) Veggasi la nota (a) a pag. 33 *

§ XII. — *Combinazioni matrimoniali*
secondo il luogo di nascita degli sposi, nell'anno 1933.
(cifre proporzionali a 1000 matrimoni).

PROSPETTO XXIII.

LUOGO DI NASCITA DELLO SPOSO	LUOGO DI NASCITA DELLA SPOSA						TOTALE
	Comune dove si è celebrato il matrimonio	Altri Comuni della Provincia	Altri Comuni del Compartimento	Altri Comuni del Regno	All'Estero	Comune non indicato	
<i>Comuni capiluoghi di Provincia</i>							
Comune dove si è celebrato il matrimonio	356,7	58,2	31,5	41,1	9,0	0,1	496,7
Altri Comuni della Provincia	77,1	80,6	12,6	16,6	3,7	..	190,8
Altri Comuni del Compartimento	43,7	14,8	23,2	14,9	2,3	0,1	99,0
Altri Comuni del Regno	73,7	23,8	18,5	72,6	6,3	0,1	195,0
All'Estero	7,9	2,4	2,1	3,3	2,4	—	18,0
Comune non indicato	0,1	0,1	0,1	0,2	0,5
TOTALE...	559,2	179,8	87,9	148,9	23,8	0,3	1000,0
<i>Altri Comuni del Regno</i>							
Comune dove si è celebrato il matrimonio	498,1	62,2	13,5	9,0	7,5	..	590,3
Altri Comuni della Provincia	177,0	93,7	8,1	6,2	3,8	..	288,9
Altri Comuni del Compartimento	37,8	10,5	8,5	1,8	0,9	..	59,5
Altri Comuni del Regno	29,5	8,0	2,0	8,8	1,4	..	49,7
All'Estero	8,0	1,9	0,4	0,6	0,7	..	11,5
Comune non indicato	—	..	0,1
TOTALE...	750,4	176,3	32,5	26,4	14,3	0,1	1000,0

Su 1000 matrimoni celebrati nel complesso dei Comuni capiluoghi di Provincia, durante il 1933, se ne ebbero 357 fra sposi nati entrambi nello stesso Comune in cui ebbe luogo la celebrazione del matrimonio, e 73 fra sposi nati entrambi in Comuni esterni al Compartimento in cui avvenne la celebrazione del matrimonio.

Invece, le corrispondenti proporzioni nell'insieme degli altri Comuni del Regno divengono, rispettivamente, di 498 ‰ e di 9 ‰.

Si rileva pure che su 1000 matrimoni nel complesso dei Comuni capiluoghi di Provincia, le spose che erano nate nel Comune dove avvenne la celebrazione del matrimonio (559) superano gli sposi in condizione analoga (497). Lo stesso si nota per i matrimoni celebrati nel complesso degli altri Comuni del Regno (spose 750 ‰ e sposi 590 ‰), e ciò può presumersi che sia in relazione alla minore mobilità della donna ed anche alla consuetudine di celebrare il matrimonio nel luogo di nascita della sposa.

Infine, si osserva che su 1000 matrimoni nei Comuni capiluoghi di Provincia, 787 si riferiscono a sposi nati nello stesso Comune o in altri Comuni della Provincia o del Compartimento, e soltanto 213 a sposi nati in luoghi più lontani o in luogo non indicato. Per le spose aumenta alquanto la prima proporzione (827 ‰) e decresce la seconda (173 ‰).

Ma per i matrimoni celebrati nel complesso degli altri Comuni si accentua, tanto per gli sposi che per le spose, la disparità fra le sopra accennate proporzioni, cioè cresce sensibilmente il numero dei matrimoni fra sposi nati nello stesso luogo del matrimonio o in luoghi prossimi.

CAPO III (*)

Nascite (a).

1. *Vitalità e rapporto dei nati vivi alla popolazione del Regno.* — Le nascite, negli anni dal 1929 al 1933, sono distinte come segue :

Anni	NASCITE	NATI VIVI	NATI VIVI (%o abitanti)	NATI MORTI	NATI MORTI (%o nascite)
1929	1 075 939	1 037 700	25,6	38 239	3,6
1930	1 132 564	1 092 678	26,7	39 886	3,5
1931	1 062 608	1 026 197	24,9	36 411	3,4
1932	1 025 876	990 995	23,8	34 881	3,4
1933	1 031 271	995 979	23,7	35 292	3,4

Il numero assoluto dei nati vivi è aumentato sensibilmente nel 1930 ed è poi tornato a diminuire, per rialzarsi leggermente nel 1933: tuttavia, il quoziente di natalità, nel 1933, è il più basso della serie in esame.

Quali nati morti sono considerati nelle nostre statistiche i bambini par-toriti senza vita dopo il sesto mese di gestazione, esclusi quindi quelli che hanno dato segno di vita dopo l'atto del parto, anche se morti prima che ne fosse stata fatta la dichiarazione di nascita all'Ufficiale di stato civile, nei cinque giorni consentiti dalla legge.

La proporzione dei nati morti su 100 nascite è, per il 1933, di 3,4, e cioè uguale a quella degli anni 1931 e 1932.

2. *Fecondità generale, legittima e illegittima.* — Dal prospetto seguente si rileva che la fecondità generale è diminuita dal 1880-82 al 1930-32, del 33 %; la fecondità legittima, del 27 %; la fecondità illegittima, del 57 %.

È indicata inoltre nel prospetto la percentuale delle donne in età da 15 a 44 anni sul totale delle donne censite di età nota.

(*) A causa degli arrotondamenti, la somma delle cifre proporzionali non dà sempre, nel totale, cento o mille, ecc.

(a) Nati vivi e nati morti.

PROSPETTO XXIV. — FECONDITÀ NEL REGNO, NEI TRIENNI SOTTOINDICATI

CENSIMENTI	DONNE IN ETÀ DA 15 A 44 ANNI SU 100 DONNE DI ETÀ NOTA			ANNI DI OSSERVAZIONE	NASCITE		
	coniugate e separate legalmente	nubili, vedove, divorziate e di stato civile ignoto	Totale		legittime per 1000 donne coniugate o separate legalmente	illegittime per 1000 donne nubili, o vedove, o divorziate, o di stato civile ignoto	in complesso % donne
1881 (31 dicembre)	66,5	33,6	45,7	1880-82 (med. ann.)	285,0	26,6	164,7
1901 (1° gennaio (a))	63,1	31,0	42,7	1900-02	280,6	20,6	160,3
1911 (10 giugno (b))	62,1	32,3	43,3	1910-12	277,1	16,2	154,0
1921 (1° dicemb. (b))	60,5	37,0	45,6	1920-22	273,1	13,0	139,2
1931 (21 aprile (c))	61,9	36,9	46,3	1930-32	208,0	11,4	110,2

In base ai dati sull'età delle coniugate al parto, si sono ottenuti, per il triennio 1930-32, i seguenti quozienti specifici di fecondità *legittima*, a lato dei quali sono indicate anche le percentuali per classi di età sul totale delle donne in età da 15 a 44 anni che hanno partorito nel 1930-32.

Età delle coniugate	Nascite % ₀₀ coniugate	Coniugate % in totale
15 a 20 anni	389	5,8
21 » 24 »	356	19,9
25 » 29 »	272	23,3
30 » 34 »	209	23,3
35 » 39 »	154	15,8
40 » 44 »	72	6,7

PROSPETTO XXV. — FECONDITÀ NEL TRIENNIO 1930-32 (*).

COMPARTIMENTI	Nascite durante il triennio 1930-32 (media annuale)				COMPARTIMENTI	Nascite durante il triennio 1930-32 (media annuale)		
	legittime per 1000 donne coniugate o separate legalmente	illegittime per 1000 donne nubili, o vedove, o divor- ziate, o di stato civile ignoto	in complesso % ₀₀ donne	in età da 15 a 44 anni		legittime per 1000 donne coniugate o separate legalmente	illegittime per 1000 donne nubili, o vedove, o divor- ziate, o di stato civile ignoto	in complesso % ₀₀ donne
Piemonte.....	130,7	6,7	69,2	Lazio.....	204,7	14,9	111,9	
Liguria.....	127,1	8,1	64,6	Abruzzi e Molise.....	248,8	10,1	140,9	
Lombardia.....	178,3	8,1	91,2	Campania.....	237,1	10,7	147,2	
Venezia Tridentina.....	225,6	13,2	99,1	Puglia.....	284,5	9,8	155,2	
Veneto.....	231,6	13,9	114,0	Lucania.....	288,0	9,2	170,7	
Venezia Giulia e Zara.....	161,6	20,3	87,2	Calabria.....	266,9	17,3	149,8	
Emilia.....	169,7	20,7	94,5	Sicilia.....	236,4	10,3	131,9	
Toscana.....	149,8	7,4	82,6	Sardegna.....	237,5	11,4	139,1	
Marche.....	210,9	8,6	112,6	Regno...	208,0	11,4	110,2	
Umbria.....	196,0	15,0	115,4					

(a) La distribuzione per età della popolazione al 1° gennaio 1901 è stata desunta dalle « *Tavole di mortalità della popolazione italiana - Annali di Statistica, serie VI, - volume VIII, 1931-X, pag. 313.* In quanto alla ripartizione per stato civile dei singoli gruppi di età, si è supposto che essi si distribuissero per stato civile sul totale di ciascun gruppo, nella stessa proporzione con la quale si distribuivano i censiti negli anni di calendario corrispondenti alle età (veggasi: *Censimento della popolazione al 10 febbraio 1901 - volume II - pagina 337*).

(b) Nei censimenti del 1911 e 1921, i divorziati non vennero tenuti distinti, essendo stati inclusi nei separati legalmente; però è da presumere, tenendo conto dei risultati del Censimento del 1931, che si debba trattare di un numero esiguo di persone (circa un migliaio) che avendo divorziato all'estero, contrassero poi nuovo matrimonio in Italia.

(c) Regno negli attuali confini.

(*) Cir. *Movimento della popolazione secondo gli atti dello stato civile nell'anno 1932*, pag. 35*. Roma, Istituto Poligrafico dello Stato, 1935-XIII.

3. *Filiazione.* — La quota di illegittimità nel Regno, ottenuta mettendo in rapporto le nascite illegittime al totale delle nascite, nel 1933 (a), fu di 51,8 per mille nascite. Per gli anni 1931 e 1932 fu, rispettivamente, di 51,6 e 52,8.

4. *Filiazione, vitalità e riconoscimenti.*

PROSPETTO XXVI. — QUOTE DI ILLEGITTIMITÀ E NATIMORTALITÀ SECONDO LA FILIAZIONE.

A) *Nel Regno*

ANNI	NATI VIVI		NATI MORTI illegittimi % nati morti di qualsiasi filiazione	NATI MORTI	
	illegittimi ‰ nati vivi di qualsiasi filiazione	illegittimi riconosciuti % illegittimi		legittimi	illegittimi
				% nascite della stessa filiazione	
1929	52,4	79,1	68,0	3,5	4,6
1930	50,1	77,7	62,8	3,5	4,4
1931	51,0	77,0	63,2	3,4	4,5
1932	52,4	76,3	64,1	3,4	4,1
1933	51,3	76,4	66,5	3,4	4,4

Segue PROSPETTO XXVI. — B) *Nei Compartimenti, nell'anno 1933.*

COMPARTIMENTI	NATI VIVI						NATI MORTI illegittimi ‰ nati morti di qualsiasi filiazione	NATI MORTI	
	Illegittimi			Illegittimi riconosciuti				legittimi	illegittimi
	Capiluo- ghi	altri Comuni	Compartimenti	Capiluo- ghi	altri Comuni	Compartimenti			
	% nati vivi di qualsiasi filiazione			% illegittimi				% nascite della stessa filiazione	
Piemonte.....	101,3	30,7	45,7	84,0	83,8	83,9	71,6	3,0	4,8
Liguria	89,4	45,5	68,2	73,2	75,5	77,3	94,8	3,4	4,8
Lombardia	121,2	27,0	46,3	82,0	84,3	83,1	62,5	2,7	3,7
Venezia Tridentina ..	134,4	74,2	81,7	95,3	98,7	98,0	114,2	2,0	2,8
Veneto	125,3	55,7	66,3	64,0	90,0	82,6	90,6	2,4	3,4
Venezia Giulia e Zara	169,6	103,4	125,7	94,8	96,7	95,8	161,2	2,5	3,3
Emilia (b).....	185,2	89,3	109,1	81,3	78,5	79,5	140,5	2,8	3,7
Toscana	80,8	26,2	40,5	58,3	64,1	61,1	70,6	3,1	5,4
Marche	73,2	27,7	33,5	49,5	55,2	53,6	35,9	3,2	3,4
Umbria.....	73,0	50,4	54,2	60,6	55,9	57,0	80,0	3,8	5,7
Lazio	103,6	28,5	59,2	71,1	86,2	75,4	74,7	3,4	4,3
Abruzzi e Molise.....	77,3	29,7	34,8	59,2	74,9	71,2	50,2	4,5	6,4
Campania	86,4	22,5	37,7	50,7	77,7	63,0	53,7	4,3	6,1
Puglie	66,5	22,6	30,3	67,8	75,1	72,3	44,9	3,9	5,8
Lucania	47,7	21,9	24,1	53,2	94,6	87,4	32,8	4,7	6,3
Calabria	108,6	49,5	55,6	54,0	87,1	80,4	81,0	3,4	5,0
Sicilia	60,2	27,1	35,8	55,9	60,4	60,4	40,9	3,9	4,4
Sardegna	92,6	36,1	45,0	89,8	85,5	86,9	67,6	2,8	4,2
Regno.....	99,8	33,1	51,3	70,6	80,6	76,4	66,5	3,4	4,4

(a) A partire dall'anno 1927, la notizia della filiazione legittima o illegittima dei nati vivi e dei nati morti è stata rilevata dalle singole schede di nascita, mentre, prima del 1927, tale notizia veniva desunta dai riassunti annui (modello E-F) inviati dai singoli Comuni.

(b) Negli ex Ducati (Province di Modena, Parma, Piacenza e Reggio nell'Emilia), ‰ nati vivi di qualsiasi filiazione, durante l'anno 1933, se ne ebbero 90,4 di illegittimi; su 100 illegittimi ne furono riconosciuti 62,3. Nelle Romagne (Province di Bologna, Ferrara, Forlì e Ravenna), tali quote furono, rispettivamente, i 124,9 e di 90,0.

Segue PROSPETTO XXVI. — C) Nei Comuni con almeno 100 000 abitanti
presenti al censimento del 21 aprile 1931.

(anno 1933).

COMUNI	NATI VIVI		NATI MORTI ille-gittimi % ₀₀ nati vivi di qual-siasi filiazione	NATI MORTI		COMUNI	NATI VIVI		NATI MORTI ille-gittimi % ₀₀ nati morti di qual-siasi filiazione	NATI MORTI	
	ille-gittimi % ₀₀ nati vivi di qual-siasi filiazione	ille-gittimi riconosciuti % ₀₀ ille-gittimi		legit-timi	illegit-timi		ille-gittimi % ₀₀ nati vivi di qual-siasi filiazione	ille-gittimi riconosciuti % ₀₀ ille-gittimi		legit-timi	illegit-timi
Roma	109,0	71,7	144,5	3,0	4,0	Messina.....	85,9	32,7	37,7	3,5	1,5
Milano.....	119,2	89,8	114,2	3,1	3,0	Bari	64,0	72,0	70,9	4,4	4,9
Napoli.....	88,8	51,6	103,8	5,3	6,2	Verona	130,6	85,4	128,7	3,6	3,6
Genova	89,8	82,6	155,6	3,4	6,2	Padova.....	146,1	52,1	144,1	3,8	3,7
Torino	103,6	96,7	116,3	3,4	3,8	Livorno	69,5	82,4	150,0	1,9	4,4
Palermo	62,7	77,0	45,1	4,0	2,9	Règgio di Cal.	90,5	47,8	57,6	4,2	2,6
Firenze.....	101,6	54,9	109,7	5,3	5,8	Brescia.....	136,1	68,6	88,0	4,8	3,0
Venezia	75,0	67,3	65,4	2,3	1,9	Ferrara.....	280,6	93,2	275,0	3,5	3,4
Trieste	189,0	96,6	227,7	2,9	3,6	La Spèzia....	78,7	72,2	92,6	3,2	3,8
Bologna	244,9	80,2	298,4	3,1	4,0	Tàranto	63,9	56,3	101,3	4,3	6,9
Catania	64,4	52,0	107,6	3,0	5,2	Cagliari	96,3	92,8	130,4	3,1	4,3

Le quote di illegittimità nei nati vivi sono particolarmente alte per la Venèzia Giùlia e Zara, e per l'Emilia: nel complesso dei Comuni capiluoghi delle Province di ciascun Compartimento, sono maggiori in misura più o meno notevole in confronto a quelle del complesso degli altri Comuni: nei nati morti sono superiori a quelle dei nati vivi.

I riconoscimenti sono notevolmente elevati nella Venèzia Tridentina e nella Venèzia Giùlia e Zara. Essi sono più frequenti negli altri Comuni che nei Comuni capiluoghi di Provincia e ciò si verifica anche nei singoli Compartimenti, eccetto nel Piemonte, Liguria, Emilia, Umbria e Sardegna.

La natimortalità è maggiore negli illegittimi a confronto dei legittimi ed è presumibile che ciò sia determinato dalle circostanze in cui si svolge la gravidanza e da fattori psichici che influiscono sull'andamento di essa.

5. Legittimazioni.

PROSPETTO XXVII. — FIGLI NATURALI LEGITTIMATI PER SUSSEGUENTE MATRIMONIO
DEI GENITORI O PER DECRETO REALE ‰ NATI VIVI ILLEGITTIMI.

A) Nel Regno

A N N I	M	F	M F	M % F
1929	374	331	377	104
1930	388	394	391	103
1931	377	375	376	105
1932	361	354	358	106
1933	390	389	390	105

Segue PROSPETTO XXVII. — B) *Nei Compartimenti, nell'anno 1933.*

COMPARTIMENTI	CAPILUOGHI	ALTRI COMUNI	COMPARTIMENTO	COMPARTIMENTI	CAPILUOGHI	ALTRI COMUNI	COMPARTIMENTO
Piemonte.....	275	424	354	Lazio.....	417	686	493
Liguria.....	348	345	347	Abruzzi e Molise.....	171	205	196
Lombardia.....	247	524	375	Campania.....	112	222	162
Venezia Tridentina.....	285	193	212	Puglie.....	198	278	247
Veneto.....	272	618	519	Lucania.....	65	168	151
Venezia Giulia e Zara.....	507	414	456	Calabria.....	122	109	112
Emilia (a).....	458	853	715	Sicilia.....	137	257	204
Toscana.....	314	544	423	Sardegna.....	254	322	300
Marche.....	342	348	346				
Umbria.....	434	513	495	Regno...	289	461	390

Segue PROSPETTO XXVII. — C) *Nei Comuni con almeno 100 000 abitanti presenti al censimento del 21 aprile 1931.*

(anno 1933).

COMUNI	M	F	MF	COMUNI	M	F	MF
Roma.....	423	430	426	Messina.....	91	94	92
Milano.....	239	237	238	Bari.....	169	176	168
Napoli.....	114	126	120	Verona.....	139	215	177
Genova.....	340	375	356	Padova.....	239	267	253
Torino.....	265	372	318	Livorno.....	351	203	267
Palermo.....	188	102	144	Reggio di Calabria.....	115	52	83
Firenze.....	250	314	279	Brescia.....	195	245	218
Venezia.....	389	521	452	Ferrara.....	684	713	698
Trieste.....	606	502	551	La Spèzia.....	371	297	333
Bologna.....	309	285	298	Taranto.....	216	150	181
Catania.....	232	175	205	Cagliari.....	364	265	309

Il rapporto di legittimazione è ottenuto mettendo in confronto il numero dei legittimati durante un dato anno o in un dato periodo, senza tener conto del loro anno di nascita, col numero dei nati vivi illegittimi di quel dato anno o di quel dato periodo. Sarebbe, in realtà, più corretto confrontare il numero dei legittimati col numero dei nati vivi illegittimi dell'anno in cui essi nacquero, ma sono ovvie le ragioni di difficoltà pratiche che vi si oppongono. Il suddetto rapporto, nel periodo di osservazione dal 1929 al 1933, oscilla, nel Regno, da un massimo di 391 per mille nati vivi illegittimi nel 1930 a un minimo di 358 nel 1932.

Le variazioni regionali nella frequenza delle legittimazioni, relativamente a 1000 nati vivi illegittimi, sono indicate nel prospetto XXVII-B in cui si può notare che, in genere, tali frequenze sono più alte nei Compartimenti ove più alte sono le quote di illegittimità; e che, salvo eccezioni, le legittimazioni nel complesso degli altri Comuni nei singoli Compartimenti sono superiori a quelle

(a) Negli ex Ducati (Province di Modena, Parma, Piacenza e Reggio nell'Emilia), la proporzione dei figli naturali legittimati per 1000 nati vivi illegittimi fu di 679 nel 1933. Nelle Romagne (Province di Bologna, Ferrara, Forlì e Ravenna), tale proporzione fu di 737.

del complesso dei capiluoghi di Provincia, e ciò analogamente a quanto si è notato per i riconoscimenti.

6. Vitalità, filiazione e sesso.

PROSPETTO XXVIII. — NASCITE MASCHILI $\frac{\circ}{\infty}$ NASCITE FEMMINILI, DISTINTE SECONDO LA FILIAZIONE, DAL 1872 AL 1933.

PERIODI	NATI VIVI	NATIMORTI	NASCITE	NATI VIVI	NATIMORTI	NASCITE
	legittimi			illegittimi		
1872- 75 (media annuale)	1 066	1 354	1 073	1 049	1 266	1 056
1876- 85 „	1 063	1 323	1 070	1 052	1 221	1 059
1886- 95 „	1 059	1 310	1 067	1 042	1 202	1 049
1896-905 „	1 057	1 290	1 065	1 053	1 193	1 061
1906- 10 „	1 055	1 269	1 063	1 051	1 204	1 059
1911- 14 „	1 053	1 238	1 061	1 043	1 205	1 052
1915- 19 „	1 055	1 274	1 063	1 047	1 220	1 059
1920- 23 „	1 054	1 290	1 064	1 050	1 165	1 057
1924- 28 „	1 054	1 291	1 062	1 045	1 215	1 054
1929	1 052	1 280	1 060	1 053	1 203	1 060
1930	1 048	1 255	1 054	1 047	1 137	1 050
1931	1 049	1 265	1 056	1 044	1 195	1 050
1932	1 052	1 214	1 057	1 042	1 190	1 048
1933	1 054	1 226	1 060	1 047	1 087	1 048

Considerando le nascite (nati vivi e nati morti) secondo la filiazione legittima o illegittima, il rapporto di mascolinità risulta, dal 1872 in poi, sempre notevolmente minore per le nascite illegittime, eccetto per il 1929, in cui è uguale.

7. Vitalità, sesso e mesi di nascita.

PROSPETTO XXIX. — NUMERI INDICI DELLA MEDIA GIORNALIERA DEI NATI VIVI, DEI NATI MORTI E DEL COMPLESSO DELLE NASCITE, DISTINTI PER SESSO, IN CIASCUN MESE DELL'ANNO 1933, FATTA = 100 LA MEDIA GIORNALIERA DELL'ANNO.

MESI	NATI VIVI			NATI MORTI			NASCITE		
	M	F	MF	M	F	MF	M	F	MF
Gennaio	113	108	111	114	114	114	113	108	111
Febbraio	110	110	110	112	114	113	110	110	110
Marzo	107	107	107	109	108	109	107	107	107
Aprile	104	104	104	95	101	98	103	104	104
Maggio	98	99	98	100	101	100	98	99	98
Giugno	92	92	92	92	93	93	92	92	92
Luglio	91	90	91	84	85	85	91	90	90
Agosto	93	93	93	83	81	82	93	92	93
Settembre	100	100	100	92	95	93	100	99	100
Ottobre	101	99	100	95	94	95	101	99	100
Novembre	100	102	101	108	102	106	100	102	101
Dicembre	91	97	94	116	113	114	92	97	95

È stato già fatto presente nelle pubblicazioni precedenti (a) come non siano attendibili le cifre indicanti la frequenza delle nascite nel dicembre e nel gennaio, essendo invalso l'uso di ritardare al gennaio le denunce di alcune nascite avvenute nel dicembre precedente. Ciò, principalmente, allo scopo di ritardare di un anno il servizio militare ai maschi e di fare apparire più giovani di un anno le femmine.

Infatti, si rileva dal prospetto XXIX come il fenomeno delle ritardate denunce di nascita sia, per il complesso delle nascite e per i nati vivi, più frequente per i maschi che per le femmine.

Per i nati morti l'indice del gennaio è uguale a quello del dicembre, non essendovi motivo per falsare la data di nascita.

Si è già detto che le cifre relative al gennaio e dicembre non sono attendibili a causa delle ritardate denunce; prescindendo da esse, le percentuali dei nati morti sul totale delle nascite nel Regno, nei singoli mesi dell'anno 1933, dimostrano una lieve maggiore frequenza nei mesi freddi (prospetto XXX), e ciò potrebbe far supporre che la stagione invernale abbia una qualche influenza nel determinare la morte intrauterina o intra partum del feto, a meno che, riferendosi a quanto è già stato detto, a pagina 37*, sulla natalità, non vi concorra anche un difetto di rilevazione, nel senso che molti bambini, nelle regioni più fredde e nelle classi più povere, muoiano nelle prime ore o nei primissimi giorni di vita e che siano considerati come nati morti, dato, anche, che le difficoltà di comunicazione durante la stagione invernale possono ritardare la denuncia di nascita più che in altre stagioni.

PROSPETTO XXX. — PERCENTUALE DEI NATI MORTI SUL TOTALE DELLE NASCITE (b),
NEI SINGOLI MESI E IN CIASCUN TRIMESTRE DELL'ANNO 1933.

MESI	NATI MORTI	MESI	NATI MORTI
Gennaio	3,52	Luglio.....	3,20
Febbraio	3,50	Agosto	3,03
Marzo	3,48	Settembre.....	3,19
1° trimestre.....	3,50	3° trimestre.....	3,14
Aprile	3,24	Ottobre.....	3,24
Maggio	3,49	Novembre.....	3,57
Giugno	3,44	Dicembre.....	4,14
2° trimestre.....	3,39	4° trimestre.....	3,64
		ANNO..	3,42

(a) Cfr. ISTITUTO CENTRALE DI STATISTICA. — *Movimento della popolazione secondo gli atti dello stato civile nell'anno 1928* - Roma — Istituto Poligrafico dello Stato - 1932-X — Veggansi: Paragrafo II, a pagina 105* e le note a pag. 106*.

(b) Nati vivi e nati morti.

8. *Genere del parto.* — Nell'anno 1933 si registrarono nel Regno 1 016 965 parti, dei quali 1 002 820 semplici e 14 145 multipli (a) (compresi quelli di nati morti).

ANNI	PARTI MULTIPLI					Totale	%... PARTI
	doppi	tripli	quadrupli	quintupli			
1930....	15 305	168	5	—	—	15 478	139
1931....	13 999	159	2	—	—	14 160	135
1932....	13 408	158	3	—	—	13 569	134
1933....	13 991	148	5	1	—	14 145	139

La proporzione dei parti multipli sul totale dei parti si è mantenuta negli anni dal 1872 al 1929, fra 115 e 123 per 10 000, escludendo però il periodo bellico e l'immediato dopo guerra. Precedentemente al 1930, i dati sui parti multipli erano comunicati numericamente dai Comuni, ed è presumibile che qualche dato sia stato omesso: infatti, a cominciare dal 1930, il numero dei parti multipli è stato desunto dalle schede individuali dei nati e la percentuale di essi parti si è elevata, oscillando fra un massimo di 139 negli anni 1930 e 1933 ed un minimo di 134 nel 1932.

9. *Ordine progressivo e genere dei parti di nati legittimi.* — Nel prospetto seguente, i parti avvenuti durante il 1933, nel Regno, sono classificati in ordine progressivo in base al numero dei figli avuti precedentemente dalla madre durante l'attuale matrimonio e secondo il genere del parto (b).

PROSPETTO XXXI. — PARTI DI NATI LEGITTIMI NEL 1933,
CLASSIFICATI SECONDO IL NUMERO D'ORDINE E IL GENERE DEL PARTO.
(esclusi quelli d'ordine ignoto).

NUMERO D'ORDINE DEL PARTO	NUMERO DEI PARTI					TOTALE dei parti
	semplici	doppi	tripli	quadrupli	quintupli	
1.....	232 309	2 361	14	1	—	234 685
2.....	199 066	2 092	12	2	—	201 172
3.....	149 174	2 080	23	—	—	151 277
4.....	116 220	1 869	24	—	—	118 113
5.....	87 928	1 660	17	—	2	89 608
6.....	68 645	1 211	17	—	—	64 873
7.....	41 226	869	12	—	—	42 107
8.....	25 211	492	8	—	—	25 711
9.....	14 924	316	2	—	—	15 242
10.....	9 653	169	7	—	—	9 829
11.....	5 227	119	3	—	—	5 349
12.....	3 183	61	1	—	—	3 245
13.....	1 492	31	—	—	—	1 523
14.....	696	18	2	—	—	716
15.....	380	9	1	—	—	390
16.....	153	2	—	—	—	155
17.....	64	1	—	—	—	65
18.....	44	2	—	—	—	46
19.....	11	—	—	—	—	11
20.....	6	1	—	—	—	7
21.....	1	—	—	—	—	1
22.....	1	—	—	—	—	1
23.....	1	—	—	—	—	1
24.....	—	—	—	—	—	—
25.....	1	—	—	—	—	1
TOTALE...	950 616	13 363	143	5	1	964 128

(a) Nei 62 anni corsi dal 1872 al 1933 si ebbero 94 parti quadrupli e 3 parti quintupli. In 13 dei 94 parti quadrupli, si ebbero tutti maschi; in 12 tre maschi e una femmina; in 33 due maschi e due femmine; in 12 un maschio e tre femmine; ed in 24 tutte femmine. In due dei tre parti quintupli, si ebbero tre maschi e due femmine, e nell'altro, quattro maschi e una femmina.

(b) Cfr. per maggiori dettagli: FRANCO SAVORGNAN — Appendice al volume *Movimento della popolazione secondo gli atti dello stato civile negli anni 1929 e 1930* - parte I - Introduzione - Roma, Istituto Poligrafico dello Stato - Libreria, 1933-Anno XI; e l'articolo dello stesso A. « *La statistica delle nascite secondo l'ordine di generazione* » in « *Revue de l'Institut International de Statistique* », I année, I Livraison, La Haye, 1933, pag. 23-38.

La ripartizione delle nascite secondo l'ordine di generazione su 100 nascite di ordine noto mostra che la proporzione dei primi e secondogeniti è aumentata da 43,5 nel 1930 a 44,5 nel 1931, a 44,7 nel 1932 e a 44,8 nel 1933.

Nei riguardi di tale distribuzione proporzionale, nel 1933, le Ripartizioni geografiche si dispongono in ordine decrescente come segue: Italia Centrale (52,0), Settentrionale (50,8), Insulare (38,5) e Meridionale (37,0).

11. *Nascite legittime secondo l'ordine di generazione e la professione del padre.* — Classificando col criterio anzidetto, relativamente all'ordine di generazione dei nati da parti plurimi (prospetto XXXII), i nati legittimi secondo l'ordine di generazione e le più importanti classi professionali dei padri, si hanno le cifre contenute nel prospetto XXXIV.

La percentuale minima dei primogeniti (21,1) si riscontra negli agricoltori e la massima (34,8) nelle professioni liberali, ecc.; per i nati d'ordine dal 4° in poi, la massima (43,4) negli agricoltori e la minima (24,8) nelle professioni liberali.

Una percentuale relativamente bassa di primogeniti, e piuttosto elevata di nati d'ordine dal 4° in poi, si riscontra pure tra i proprietari e benestanti. La percentuale dei terzogeniti è quella che presenta la minore variazione tra una classe e l'altra.

Il comportamento di queste percentuali può dirsi identico a quello ottenuto per gli anni 1930, 1931 e 1932.

PROSPETTO XXXIV. — NASCITE LEGITTIME, NELL'ANNO 1933, CLASSIFICATE SECONDO L'ORDINE DI GENERAZIONE E LE PRINCIPALI CLASSI PROFESSIONALI DEI PADRI.

(escluse le nascite di ordine ignoto).
(% nascite).

ORDINE DI GENERAZIONE	AGRICOLTURA	INDUSTRIA E COMMERCIO	OPERAI	PROFESSIONI LIBERALI, UFFICIALI, IMPIEGATI	PROPRIETARI, BENESTANTI
1.....	21,1	26,4	27,3	34,8	24,3
2.....	19,6	22,2	22,1	25,2	21,8
3.....	15,8	15,6	15,5	15,3	16,3
4-6.....	31,1	25,4	25,7	19,0	27,2
7-∞.....	12,3	10,4	9,4	5,8	10,3
TOTALE...	100,0	100,0	100,0	100,0	100,0

12. *Età delle madri al parto.* — Nel prospetto seguente è dato il numero delle madri che ebbero un parto legittimo nel 1933, distinte secondo l'età.

Più della metà (54,1 %) di tutti i parti si sono verificati in madri da 15 a 29 anni.

PROSPETTO XXXV. — PARTI DI NATI LEGITTIMI DISTINTI SECONDO L'ETÀ DELLA MADRE, NELL'ANNO 1933.

(esclusi i parti da madri di età non indicata)

ETÀ DELLA MADRE AL PARTO	NUMERO DEI PARTI	% PARTI	ETÀ DELLA MADRE AL PARTO	NUMERO DEI PARTI	% PARTI
12	1	..	35	36 120	15,71
14	38		36	34 652	
15	223	5,50	37	30 231	
16	917		38	27 284	
17	3 333	19,75	39	23 176	
18	8 147		40	22 732	
19	14 602	28,80	41	14 956	
20	25 770		42	13 124	
21	33 544	0,71	43	8 954	
22	45 645		44	5 546	
23	53 059	22,73	45	3 490	
24	58 159		46	1 798	
25	58 958	0,02	47	843	
26	57 644		48	440	
27	57 475	0,02	49	251	
28	54 980		50	91	
29	48 583	0,02	51	37	
30	50 964		52	30	
31	41 618	0,02	53	24	
32	45 034		54	18	
33	43 252				
34	38 216		Totale...	963 959	100,00

13. *Età delle madri al parto ed ordine progressivo del parto di nati legittimi.* — L'ordine progressivo del parto non si può stabilire se non per quelli avuti da donne coniugate. Poichè, come già si è detto, il numero d'ordine dei parti è stato determinato in base al solo numero dei figli avuti dalla coniugata durante l'attuale matrimonio, si è ritenuto conveniente, nel calcolare le cifre proporzionali di cui al prospetto XXXVI B) e C), di escludere tutti quei casi in cui, dalle notizie contenute nella scheda, risultava che prima dell'attuale matrimonio vi erano stati dei figli (a).

(a) Per l'anno 1933 sono esclusi i casi che si riferivano a madri che risultavano avere avuto figli prima dell'attuale matrimonio; per gli anni dal 1930 al 1932 vennero esclusi i casi in cui risultava che uno o entrambi i genitori avevano avuto figli prima dell'attuale matrimonio.

PROSPETTO XXXVI. — A) PARTI LEGITTIMI CLASSIFICATI SECONDO IL
(da madri che presumibilmente non

ETÀ DELLA MADRE AL PARTO	NUMERO								
	1	2	3	4	5	6	7	8	9
12 anni	(c) 1	—	—	—	—	—	—	—	—
14 »	38	—	—	—	—	—	—	—	—
15 »	215	7	—	—	—	—	—	—	—
16 »	867	47	1	—	—	—	—	—	—
17 »	2 988	315	12	—	—	—	—	—	—
18 »	6 838	1 160	71	2	—	—	—	—	—
19 »	11 255	2 852	238	13	4	1	—	—	—
20 »	17 955	6 269	1 067	102	7	2	—	—	—
21 »	21 122	9 306	2 194	327	41	5	1	—	—
22 »	25 261	14 236	4 364	886	128	18	3	1	—
23 »	25 227	17 748	6 929	1 847	334	67	9	4	—
24 »	23 319	19 596	9 850	3 441	772	157	39	8	4
25 »	19 582	19 520	11 890	5 106	1 502	320	56	16	2
26 »	15 755	18 067	12 849	6 787	2 390	643	154	26	5
27 »	12 527	16 445	13 497	8 691	3 781	1 186	305	57	19
28 »	9 813	13 885	12 967	9 529	5 139	1 964	566	139	36
29 »	7 234	10 952	11 070	9 225	5 527	2 501	834	258	54
30 »	6 140	9 828	10 896	9 961	7 215	3 801	1 522	485	141
31 »	4 183	7 090	8 269	8 058	6 411	4 060	1 805	634	186
32 »	3 866	6 393	8 033	8 768	7 585	5 180	2 718	1 061	320
33 »	2 965	5 297	7 027	8 020	7 649	5 863	3 271	1 429	559
34 »	2 440	4 083	5 661	6 703	6 732	5 624	3 477	1 664	629
35 »	1 914	3 306	5 034	5 869	6 434	5 573	3 676	2 021	887
36 »	1 606	2 823	4 256	5 459	5 867	5 524	3 953	2 256	1 163
37 »	1 271	2 140	3 309	4 471	4 971	4 693	3 684	2 400	1 279
38 »	991	1 628	2 694	3 627	4 217	4 246	3 465	2 460	1 496
39 »	833	1 279	1 956	2 914	3 411	3 412	2 973	2 312	1 486
40 »	694	1 069	1 693	2 448	2 991	3 136	2 943	2 416	1 777
41 »	417	603	966	1 427	1 798	1 959	1 890	1 678	1 331
42 »	299	449	711	1 096	1 377	1 651	1 611	1 529	1 300
43 »	192	275	465	670	858	1 006	1 014	1 049	960
44 »	110	159	225	357	498	553	639	623	606
45 »	58	84	124	209	302	348	391	400	383
46 »	28	32	61	98	140	184	189	214	187
47 »	11	18	27	34	46	86	95	92	105
48 »	10	17	15	30	40	41	47	47	47
49 »	11	10	6	14	21	30	25	32	32
50 »	1	4	4	1	12	11	15	10	10
51 »	3	3	1	1	2	6	7	1	3
52 »	—	1	2	—	5	4	7	3	3
53 »	1	1	2	—	4	5	1	4	1
54 »	—	—	1	1	5	6	1	2	—
TOTALE...	228 041	196 997	148 487	116 192	88 216	63 866	41 386	25 331	15 011

(a) Sono esclusi i parti di ordine ignoto e le madri di età non indicata.

(b) Veggasi la nota (a) a pag. 47*

(c) Da madre che ottenne, per contrarre matrimonio, dispensa dall'impedimento di età.

NUMERO D'ORDINE DEL PARTO E L'ETÀ DELLA MADRE, NELL'ANNO 1933 (a).

ebbero figli prima dell'attuale matrimonio (b).

D'ORDINE DEL PARTO

10	11	12	13	14	15	16	17	18	19	20	21	22	23	24	25	Totale
—	—	—	—	—	—	—	—	—	—	—	—	—	—	—	—	(c) 1
—	—	—	—	—	—	—	—	—	—	—	—	—	—	—	—	38
—	—	—	—	—	—	—	—	—	—	—	—	—	—	—	—	222
—	—	—	—	—	—	—	—	—	—	—	—	—	—	—	—	915
—	—	—	—	—	—	—	—	—	—	—	—	—	—	—	—	3 315
—	—	—	—	—	—	—	—	—	—	—	—	—	—	—	—	8 071
—	—	—	—	—	—	—	—	—	—	—	—	—	—	—	—	14 413
—	—	—	—	—	—	—	—	—	—	—	—	—	—	—	—	25 402
—	—	—	—	—	—	—	—	—	—	—	—	—	—	—	—	32 996
—	—	—	—	—	—	—	—	—	—	—	—	—	—	—	—	44 897
—	—	—	—	—	—	—	—	—	—	—	—	—	—	—	—	52 165
—	—	—	—	—	—	—	—	—	—	—	—	—	—	—	—	57 186
—	—	—	—	—	—	—	—	—	—	—	—	—	—	—	—	57 994
4	—	—	—	—	—	—	—	—	—	—	—	—	—	—	—	56 680
4	—	1	—	—	—	—	—	—	—	—	—	—	—	—	—	56 513
9	1	1	—	—	—	—	—	—	—	—	—	—	—	—	—	54 049
16	5	2	—	—	—	—	—	—	—	—	—	—	—	—	—	47 678
49	14	3	2	1	—	—	—	—	—	—	—	—	—	—	—	50 058
62	10	1	1	—	—	—	—	—	—	—	—	—	—	—	—	40 770
115	28	13	7	3	1	—	—	—	—	—	—	—	—	—	—	44 091
177	53	34	11	4	—	1	—	—	—	—	—	—	—	—	—	42 360
252	88	40	14	2	4	—	—	—	—	—	—	—	—	—	—	37 413
365	124	58	15	6	2	2	—	—	—	—	—	—	—	—	—	35 286
553	219	108	29	7	4	—	2	—	—	—	—	—	—	—	—	33 829
726	295	125	41	23	9	2	2	—	—	—	—	—	—	—	—	29 441
865	453	192	108	38	13	3	2	1	1	—	—	—	—	—	—	26 500
961	521	257	86	37	24	10	3	1	—	—	—	—	—	—	—	22 476
1 297	759	422	159	92	45	14	2	4	2	2	—	—	—	—	—	21 965
998	626	383	159	87	58	20	4	4	1	—	—	—	—	—	—	14 409
1 090	650	447	229	93	44	22	8	6	1	1	—	—	—	—	—	12 614
816	533	392	215	100	54	17	6	10	1	1	—	1	1	—	—	8 636
567	353	308	173	81	43	24	16	8	—	2	—	—	—	—	—	5 345
377	278	175	111	67	38	16	11	7	3	—	—	—	—	—	—	3 382
195	122	144	71	34	19	13	3	4	1	—	1	—	—	—	—	1 741
96	74	51	35	17	16	4	3	1	1	—	—	—	—	—	—	812
40	38	22	21	8	5	—	1	—	—	1	—	—	—	—	—	430
26	9	15	7	2	1	3	1	—	—	—	—	—	—	—	—	245
9	5	2	2	—	2	2	1	—	—	—	—	—	—	—	—	91
3	3	2	—	—	—	—	—	—	—	—	—	—	—	—	—	35
4	—	1	—	—	—	—	—	—	—	—	—	—	—	—	—	30
1	1	2	1	—	—	—	—	—	—	—	—	—	—	—	—	24
1	1	—	—	—	—	—	—	—	—	—	—	—	—	—	—	18
9 678	5 263	3 201	1 497	702	382	153	65	46	11	7	1	1	1	1	1	944 536

Segue PROSPETTO XXXVI. — B) PARTI LEGITTIMI CLASSIFICATI SECONDO IL
(da madri che presumibilmente non

Cifre proporzionali a

ETÀ DELLA MADRE AL PARTO	NUMERO											
	1	2	3	4	5	6	7	8	9	10	11	12
12 anni	100,00	—	—	—	—	—	—	—	—	—	—	—
14 »	100,00	—	—	—	—	—	—	—	—	—	—	—
15 »	96,85	3,15	—	—	—	—	—	—	—	—	—	—
16 »	94,75	5,14	0,11	—	—	—	—	—	—	—	—	—
17 »	90,14	9,50	0,36	—	—	—	—	—	—	—	—	—
18 »	84,72	14,37	0,88	0,02	—	—	—	—	—	—	—	—
19 »	78,09	19,79	2,00	0,09	0,03	0,01	—	—	—	—	—	—
20 »	70,63	24,68	4,20	0,40	0,03	0,01	—	—	—	—	—	—
21 »	64,01	28,20	6,65	0,99	0,12	0,02	..	—	—	—	—	—
22 »	56,26	31,71	9,72	1,97	0,29	0,04	0,01	..	—	—	—	—
23 »	48,36	34,02	13,28	3,54	0,64	0,13	0,02	0,01	—	—	—	—
24 »	40,78	34,27	17,22	6,02	1,35	0,27	0,07	0,01	0,01	—	—	—
25 »	33,77	33,66	20,50	8,80	2,59	0,55	0,10	0,03	..	—	—	—
26 »	27,80	31,88	22,67	11,97	4,22	1,13	0,27	0,05	0,01	0,01	—	—
27 »	22,17	29,10	23,88	15,38	6,69	2,10	0,54	0,10	0,03	0,01	—	..
28 »	18,16	25,69	23,99	17,63	9,51	3,63	1,05	0,26	0,07	0,02
29 »	15,17	22,97	23,22	19,35	11,59	5,25	1,75	0,54	0,11	0,03	0,01	..
30 »	12,27	19,63	21,77	19,90	14,41	7,59	3,04	0,97	0,28	0,10	0,03	0,01
31 »	10,26	17,39	20,28	19,76	15,72	9,96	4,43	1,56	0,46	0,15	0,02	..
32 »	8,77	14,50	18,22	19,89	17,20	11,75	6,16	2,41	0,73	0,26	0,06	0,03
33 »	7,00	12,50	16,59	18,93	18,06	13,84	7,72	3,37	1,32	0,42	0,13	0,03
34 »	6,52	10,91	15,13	17,92	17,99	15,03	9,29	4,45	1,68	0,67	0,24	0,11
35 »	5,42	9,37	14,27	16,63	18,23	15,79	10,42	5,73	2,51	1,03	0,35	0,16
36 »	4,75	8,34	12,58	16,14	17,34	16,33	11,69	6,67	3,44	1,63	0,65	0,31
37 »	4,32	7,27	11,24	15,19	16,88	15,94	12,51	8,15	4,34	2,47	1,00	0,41
38 »	3,74	6,14	10,17	13,69	15,91	16,02	13,08	9,28	5,65	3,26	1,71	0,71
39 »	3,71	5,69	8,70	12,96	15,18	15,18	13,23	10,29	6,61	4,28	2,32	1,14
40 »	3,16	4,87	7,71	11,15	13,62	14,28	13,40	11,00	8,09	5,90	3,46	1,93
41 »	2,89	4,18	6,70	9,90	12,48	13,60	13,12	11,65	9,24	6,93	4,34	2,60
42 »	2,37	3,56	5,64	8,69	10,92	13,09	12,77	12,12	10,31	8,64	5,15	3,51
43 »	2,22	3,18	5,38	7,76	9,94	11,65	11,74	12,15	11,12	9,45	6,17	4,51
44 »	2,06	2,97	4,21	6,68	9,32	10,35	11,96	11,66	11,34	10,61	6,60	5,71
45 »	1,71	2,48	3,67	6,18	8,93	10,29	11,56	11,83	11,32	11,15	8,22	5,11
46 »	1,61	1,84	3,50	5,63	8,04	10,57	10,86	12,29	10,74	11,20	7,01	8,21
47 »	1,35	2,22	3,33	4,19	5,67	10,59	11,70	11,33	12,93	11,82	9,11	6,21
48 »	2,33	3,95	3,49	6,98	9,30	9,53	10,93	10,93	10,93	9,30	8,84	5,11
49 »	4,49	4,08	2,45	5,71	8,57	12,24	10,20	13,06	13,06	10,61	3,67	6,11
50 »	1,10	4,40	4,40	1,10	13,19	12,09	16,43	10,99	10,99	9,89	5,49	2,21
51 »	8,57	8,57	2,86	2,86	5,71	17,14	20,00	2,86	8,57	8,57	8,57	5,71
52 »	—	3,33	6,67	—	16,67	13,33	23,33	10,00	10,00	13,33	—	3,33
53 »	4,17	4,17	8,33	—	16,67	20,83	4,17	16,67	4,17	4,17	4,17	8,33
54 »	—	—	5,56	5,56	27,78	33,33	5,56	11,11	—	5,56	5,56	—
TOTALE...	24,14	20,86	15,72	12,30	9,34	6,76	4,38	2,68	1,59	1,02	0,56	0,31

(a) Sono esclusi i parti di ordine ignoto e le madri di età non indicata.
(b) Veggasi la nota (a) a pag. 47*.

Segue PROSPETTO XXXVI. — C) PARTI LEGITTIMI CLASSIFICATI SECONDO IL
(da madri che presumibilmente non

Cifre proporzionali a 100 madri in

ETÀ DELLA MADRE AL PARTO	NUMERO											
	1	2	3	4	5	6	7	8	9	10	11	12
12 anni	—	—	—	—	—	—	—	—	—	—	—
14 «	0,02	—	—	—	—	—	—	—	—	—	—	—
15 »	0,09	..	—	—	—	—	—	—	—	—	—	—
16 »	0,38	0,02	..	—	—	—	—	—	—	—	—	—
17 »	1,31	0,16	0,01	—	—	—	—	—	—	—	—	—
18 »	3,00	0,59	0,05	..	—	—	—	—	—	—	—	—
19 »	4,94	1,45	0,19	0,01	—	—	—	—	—	—
20 »	7,87	3,18	0,72	0,09	0,01	..	—	—	—	—	—	—
21 »	9,26	4,72	1,48	0,28	0,05	0,01	..	—	—	—	—	—
22 »	11,08	7,23	2,94	0,76	0,15	0,03	0,01	..	—	—	—	—
23 »	11,06	9,01	4,67	1,59	0,38	0,10	0,02	0,02	—	—	—	—
24 »	10,23	9,95	6,63	2,96	0,88	0,25	0,09	0,03	0,03	—	—	—
25 »	8,59	9,91	8,01	4,39	1,70	0,50	0,14	0,06	0,01	—	—	—
26 »	6,91	9,17	8,65	5,84	2,71	1,01	0,37	0,10	0,03	0,04	—	—
27 »	5,49	8,35	9,09	7,48	4,29	1,86	0,74	0,23	0,13	0,04	—	0,03
28 »	4,30	7,05	8,73	8,20	5,83	3,08	1,37	0,55	0,24	0,09	0,02	0,03
29 »	3,17	5,56	7,46	7,94	6,27	3,92	2,02	1,02	0,36	0,17	0,10	0,06
30 »	2,69	4,99	7,34	8,57	8,18	5,95	3,68	1,91	0,94	0,51	0,27	0,09
31 »	1,83	3,60	5,57	6,94	7,27	6,36	4,36	2,50	1,24	0,64	0,19	0,03
32 »	1,70	3,25	5,41	7,55	8,60	8,11	6,57	4,19	2,13	1,19	0,53	0,41
33 »	1,30	2,69	4,73	6,90	8,67	9,18	7,90	5,64	3,72	1,83	1,01	1,06
34 »	1,07	2,07	3,81	5,77	7,63	8,81	8,40	6,57	4,19	2,60	1,67	1,25
35 »	0,84	1,68	3,39	5,05	7,29	8,73	8,88	7,98	5,91	3,77	2,36	1,81
36 »	0,70	1,43	2,87	4,70	6,65	8,65	9,55	8,91	7,75	5,71	4,16	3,37
37 »	0,56	1,09	2,23	3,85	5,64	7,35	8,90	9,47	8,52	7,50	5,61	3,91
38 »	0,43	0,88	1,81	3,12	4,78	6,65	8,37	9,71	9,97	8,94	8,61	6,00
39 »	0,37	0,65	1,32	2,51	3,87	5,34	7,18	9,13	9,90	9,93	9,90	8,03
40 »	0,30	0,54	1,14	2,11	3,39	4,91	7,11	9,54	11,84	13,40	14,42	13,18
41 »	0,18	0,31	0,65	1,23	2,04	3,07	4,57	6,62	8,87	10,31	11,89	11,97
42 »	0,13	0,23	0,48	0,94	1,56	2,59	3,89	6,04	8,66	11,26	12,35	13,96
43 »	0,08	0,14	0,31	0,58	0,97	1,58	2,45	4,14	6,40	8,43	10,13	12,25
44 »	0,05	0,08	0,15	0,31	0,56	0,87	1,54	2,46	4,04	5,86	8,71	9,62
45 »	0,03	0,04	0,08	0,18	0,34	0,54	0,94	1,58	2,55	3,90	5,28	5,47
46 »	0,01	0,02	0,04	0,08	0,16	0,29	0,46	0,84	1,25	2,01	2,32	4,50
47 »	0,01	0,02	0,03	0,05	0,13	0,23	0,36	0,70	0,99	1,41	1,59
48 »	0,01	0,01	0,03	0,05	0,06	0,11	0,19	0,31	0,41	0,72	0,69
49 »	0,01	..	0,01	0,02	0,05	0,06	0,13	0,21	0,27	0,17	0,47
50 »	0,01	0,02	0,04	0,04	0,07	0,09	0,10	0,06
51 »	0,01	0,02	..	0,02	0,03	0,06	0,06
52 »	—	—	0,01	0,01	0,02	0,01	0,02	0,04	—	0,03
53 »	—	..	0,01	..	0,02	0,01	0,01	0,02	0,06
54 »	—	—	0,01	0,01	..	0,01	—	0,01	0,02	—
TOTALE...	100,00	100,00	100,00	100,00	100,00	100,00	100,00	100,00	100,00	100,00	100,00	100,00

(a) Sono esclusi i parti di ordine ignoto e le madri di età non indicata.

(b) Veggasi la nota (a) a pag. 47*.

NUMERO D'ORDINE DEL PARTO E L'ETÀ DELLA MADRE, NELL'ANNO 1933 (a).

ebbero figli prima dell'attuale matrimonio (b).

ogni ordine progressivo del parto.

D'ORDINE DEL PARTO

13	14	15	16	17	18	19	20	21	22	23	24	25	Totale
—	—	—	—	—	—	—	—	—	—	—	—	—	..
—	—	—	—	—	—	—	—	—	—	—	—	—	..
—	—	—	—	—	—	—	—	—	—	—	—	—	0,02
—	—	—	—	—	—	—	—	—	—	—	—	—	0,10
—	—	—	—	—	—	—	—	—	—	—	—	—	0,35
—	—	—	—	—	—	—	—	—	—	—	—	—	0,85
—	—	—	—	—	—	—	—	—	—	—	—	—	1,53
—	—	—	—	—	—	—	—	—	—	—	—	—	2,69
—	—	—	—	—	—	—	—	—	—	—	—	—	3,49
—	—	—	—	—	—	—	—	—	—	—	—	—	4,75
—	—	—	—	—	—	—	—	—	—	—	—	—	5,52
—	—	—	—	—	—	—	—	—	—	—	—	—	6,05
—	—	—	—	—	—	—	—	—	—	—	—	—	6,14
—	—	—	—	—	—	—	—	—	—	—	—	—	6,00
—	—	—	—	—	—	—	—	—	—	—	—	—	5,98
—	—	—	—	—	—	—	—	—	—	—	—	—	5,72
—	—	—	—	—	—	—	—	—	—	—	—	—	5,05
0,13	0,14	—	—	—	—	—	—	—	—	—	—	—	5,30
0,07	—	—	—	—	—	—	—	—	—	—	—	—	4,32
0,47	0,43	0,26	—	—	—	—	—	—	—	—	—	—	4,67
0,73	0,57	—	0,65	—	—	—	—	—	—	—	—	—	4,48
0,94	0,28	1,05	—	—	—	—	—	—	—	—	—	—	3,96
1,00	0,85	0,52	1,31	—	—	—	—	—	—	—	—	—	3,74
1,94	1,00	1,05	—	3,08	—	—	—	—	—	—	—	—	3,58
2,74	3,28	2,36	1,31	3,08	—	—	—	—	—	—	—	—	3,12
7,21	5,41	3,40	1,96	3,08	2,17	9,09	—	—	—	—	—	—	2,81
5,74	5,27	6,28	6,54	4,62	2,17	—	—	—	—	—	—	—	2,38
10,62	13,11	11,78	9,15	3,08	8,70	18,18	28,57	—	—	—	—	—	2,33
10,62	12,39	15,18	13,07	6,15	8,70	9,09	—	—	—	—	—	—	1,53
15,30	13,25	11,52	14,38	12,31	13,04	9,09	14,29	—	—	—	—	—	1,34
14,36	14,25	14,14	11,11	9,23	21,74	9,09	14,29	—	100,00	100,00	—	—	0,91
11,56	11,54	11,26	15,69	24,62	17,39	—	28,57	—	—	—	—	—	0,57
7,41	9,54	9,95	10,46	16,92	15,22	27,27	—	—	—	—	—	—	0,36
4,74	4,84	4,97	8,50	4,62	8,70	9,09	—	100,00	—	—	—	100,00	0,18
2,34	2,42	4,19	2,61	4,62	2,17	9,09	—	—	—	—	—	—	0,09
1,40	1,14	1,31	—	1,54	—	—	14,29	—	—	—	—	—	0,05
0,47	0,28	0,26	1,96	1,54	—	—	—	—	—	—	—	—	0,03
0,13	—	0,52	1,31	1,54	—	—	—	—	—	—	—	—	0,01
—	—	—	—	—	—	—	—	—	—	—	—	—	..
—	—	—	—	—	—	—	—	—	—	—	—	—	..
0,07	—	—	—	—	—	—	—	—	—	—	—	—	..
—	—	—	—	—	—	—	—	—	—	—	—	—	..
100,00	100,00	100,00	100,00	100,00	100,00	100,00	100,00	100,00	100,00	100,00	—	100,00	100,00

PROSPETTO XXXVII. — PARTI LEGITTIMI, NEGLI ANNI DAL 1930 AL 1933, DA MADRI CHE PRESUMIBILMENTE NON EBBERO FIGLI PRIMA DELL'ATTUALE MATRIMONIO, DISTINTI SECONDO L'ETÀ DELLA MADRE (a).

(esclusi i parti da madri di età non indicata e quelli di ordine non indicato).

ETÀ DELLA MADRE AL PARTO	% MADRI			
	1933	1932	1931	1930
— 21 anni	5,5	5,8	6,1	5,8
21-24 »	19,8	20,4	20,3	19,9
25-29 »	28,9	28,8	28,4	28,4
30-34 »	22,7	22,8	22,9	23,3
35-39 »	15,6	15,2	15,1	15,4
40-∞	7,4	7,0	7,2	7,2
Totale...	100,0	100,0	100,0	100,0

PROSPETTO XXXVIII. — PARTI LEGITTIMI, NEGLI ANNI DAL 1930 AL 1933, DA MADRI CHE PRESUMIBILMENTE NON EBBERO FIGLI PRIMA DELL'ATTUALE MATRIMONIO, DISTINTI SECONDO IL NUMERO D'ORDINE (a).

(esclusi i parti di ordine non indicato e quelli da madri di età non indicata).

NUMERO D'ORDINE DEL PARTO	% PARTI			
	1933	1932	1931	1930
1.....	24,1	24,4	24,8	23,6
2.....	20,9	20,6	20,0	20,2
3.....	15,7	15,9	16,1	16,5
4-6.....	28,4	28,5	28,5	28,7
7-∞.....	10,9	10,7	10,6	11,0
Totale...	100,0	100,0	100,0	100,0

14. *Numero medio dei figli per matrimonio, secondo la professione dei padri, secondo l'età delle madri al parto e la durata del matrimonio.* — Il numero dei parti di nati legittimi nel 1933 (964 128, esclusi quelli di ordine non indicato), può considerarsi, con errore minimo (b) equivalente al numero delle coniugate divenute madri nel 1933, e quindi a quello dei matrimoni nei quali si è verificato un parto nel corso di detto anno. Il numero complessivo dei figli nati da questa massa di matrimoni dalla data della loro celebrazione a tutto il 1933, può calcolarsi facilmente in base ai dati del prospetto XXXI, moltiplicando il numero dei parti semplici di ciascun ordine 1, 2, 3, ecc.,

(a) Veggasi la nota (a) a pag. 47*

(b) Il caso di una coniugata che partorisca due volte nello stesso anno solare è molto raro.

per il rispettivo numero d'ordine; quello dei parti doppi di ciascun ordine per il rispettivo numero d'ordine aumentato di 1; quello dei parti tripli per il rispettivo numero d'ordine aumentato di 2; e così di seguito, e sommando poi questi prodotti. Il numero complessivo dei figli nati a tutto il 1933 da questi matrimoni risulta di 3 288 464, e dividendo questa cifra per quella dei matrimoni si ottiene il numero medio dei figli per ciascun matrimonio nel quale nel 1933 s'è verificato un parto. Questa media è 3,41 tanto per il 1933 quanto per il 1932 e 1931, e di 3,45 per il 1930.

Il numero medio dei figli per ciascun matrimonio nelle Ripartizioni geografiche, negli anni 1931, 1932 e 1933 fu, rispettivamente, il seguente: Italia Settentrionale, 3,20, 3,18 e 3,16; Centrale, 3,02, 3,00 e 3,00; Meridionale, 3,76, 3,78 e 3,79; Insulare, 3,65, 3,67 e 3,69.

Il numero medio dei figli secondo la professione dei padri (a), esclusi i nati con ordine di generazione non indicato, fu:

	1933	1932	1931	1930
Agricoltori	3,61	3,61	3,61	3,66
Proprietari e benestanti.	3,34	3,36	3,39	3,44
Industriali e commercianti	3,28	3,32	3,31	3,35
Operai	3,19	3,18	3,16	3,22
Prof. liberali, Ufficiali, impiegati	2,68	2,66	2,66	2,67

Il numero medio dei figli secondo l'età delle madri (a) al parto, esclusi i nati con ordine di generazione non indicato, fu:

	1933	1932	1931	1930
— 15	1,00	1,03	1,06	1,06
15 - 20	1,27	1,27	1,25	1,27
21 - 24	1,72	1,73	1,72	1,74
25 - 29	2,64	2,66	2,67	2,69
30 - 34	4,00	4,00	3,96	3,92
35 - 39	5,28	5,32	5,33	5,39
40 - 44	6,81	7,03	7,04	7,18
45 - ∞	8,04	8,20	8,10	8,32

Nel seguente prospetto è dato il numero medio dei figli da madri che presumibilmente non ebbero figli prima dell'attuale matrimonio, distinti secondo l'età delle madri e le durate di matrimonio.

Si vede chiaramente come il numero medio dei figli cresce di massima in funzione delle due variabili.

(a) Veggasi la nota (a) a pag. 47*

PROSPETTO XXXIX. — NUMERO MEDIO DEI FIGLI SECONDO LA DURATA DEL MATRIMONIO E L'ETÀ DELLA MADRE, NELL'ANNO 1933 (a).

DURATA DEL MATRIMONIO	ETÀ DELLA MADRE AL PARTO								NUMERO MEDIO DEI FIGLI SECONDO LA DU- RATA DEL MATRIMONIO
	— 15	15-20	21-24	25-29	30-34	35-39	40-44	45-∞	
— 1 anno	1,00	1,01	1,01	1,01	1,02	1,03	1,04	1,04	1,01
1 "	1,00	1,20	1,24	1,24	1,22	1,21	1,10	1,09	1,23
2-4 anni	—	1,92	2,09	2,20	2,23	2,23	2,10	2,01	2,16
5-9 "	—	2,73	3,17	3,50	3,76	3,87	3,81	3,76	3,61
10-14 "	—	—	4,11	4,82	5,24	5,53	5,64	5,79	5,37
15-19 "	—	—	—	5,53	6,83	7,25	7,42	7,28	7,27
20-∞	—	—	—	—	7,24	8,16	8,75	9,20	8,70
NUMERO MEDIO DEI FIGLI SE- CONDO L'ETÀ DELLA MADRE	1,00	1,27	1,72	2,64	4,00	5,28	6,81	8,04	3,42

15. *Rapporto dei sessi nei primogeniti e nei successivi.* — Nel 1933, il rapporto dei maschi nati da parti semplici e da parti multipli da madri che presumibilmente non ebbero figli prima dell'attuale matrimonio fu di 1073 per 1000 femmine per i primogeniti, e di 1056 per i successivi. Per il triennio 1930-32 (a), tale rapporto fu, rispettivamente, di 1067 e di 1052.

Limitando l'esame di tale rapporto ai nati da parti semplici si ha, per il 1933, per i primogeniti 1074 e per i successivi 1057 maschi per 1000 femmine. Per il triennio 1930-32 (a), il medesimo rapporto fu, rispettivamente, di 1068 e 1053.

16. *Nascite secondo l'anno in cui fu celebrato il matrimonio.* — La composizione delle nascite legittime negli anni dal 1930 al 1933, è riportata nel seguente prospetto. In tutti e quattro gli anni, il maggior contributo è dato dai matrimoni contratti nell'anno immediatamente precedente a quello di cui si esaminano le nascite, e, per le nascite del 1930, l'anno di matrimonio più lontano che contribuisce alle nascite è il 1896, per il 1931 è l'anno 1895, per il 1932 è l'anno 1896 e per il 1933 è l'anno 1899.

Va rilevato che dalla tavola XVI appare che di 43 767 nati nel 1933 dal matrimonio contratto nello stesso anno, 8 provengono da un secondo parto, il che rappresenta una frazione minima di coniugate che hanno partorito due volte nello stesso anno e che hanno concepito il primogenito prima delle nozze.

(a) Veggasi la nota (a) a pag. 47*.

PROSPETTO XL. — NASCITE LEGITTIME DA PARTI SEMPLICI E MULTIPLI, NEGLI ANNI DAL 1930 AL 1933, DISTINTE SECONDO L'ANNO IN CUI I GENITORI CELEBRARONO IL MATRIMONIO (a).

ANNO IN CUI FU CELEBRATO IL MATRIMONIO	% NASCITE IN TOTALE				ANNO IN CUI FU CELEBRATO IL MATRIMONIO	% NASCITE IN TOTALE			
	1933	1932	1931	1930		1933	1932	1931	1930
1933.....	4,48				1913.....	1,14	1,31	1,58	1,86
1932.....	13,82	4,35			1912.....	0,86	1,12	1,32	1,62
1931.....	7,92	14,09	4,40		1911.....	0,64	0,83	1,09	1,29
1930.....	8,63	8,58	15,00	4,62	1910.....	0,48	0,66	0,92	1,17
1929.....	6,99	8,19	8,06	13,84	1909.....	0,32	0,46	0,67	0,87
1928.....	6,32	6,84	7,81	7,92	1908.....	0,24	0,34	0,53	0,73
1927.....	6,00	6,62	6,98	8,33	1907.....	0,12	0,21	0,33	0,47
1926.....	5,41	5,97	6,43	7,11	1906.....	0,07	0,12	0,22	0,33
1925.....	4,90	5,36	5,87	6,54	1905.....	0,04	0,07	0,13	0,22
1924.....	4,52	5,00	5,47	6,07	1904.....	0,02	0,04	0,07	0,13
1923.....	4,58	4,89	5,37	5,90	1903.....	0,01	0,02	0,04	0,07
1922.....	4,56	5,05	5,39	6,01	1902.....	..	0,01	0,02	0,04
1921.....	5,00	5,40	5,98	6,53	1901.....	0,01	0,02
1920.....	5,38	5,91	6,57	7,33	1900.....	0,01
1919.....	3,19	3,54	3,99	4,41	1899.....
1918.....	0,89	1,00	1,13	1,26	1898.....	—	—
1917.....	0,66	0,74	0,83	0,90	1897.....	—
1916.....	0,59	0,68	0,77	0,89	1896.....	—
1915.....	0,98	1,13	1,30	1,50	1895.....	—	—	..	—
1914.....	1,22	1,45	1,71	2,00	TOTALE...	100,00	100,00	100,00	100,00

17. Durata del matrimonio.

PROSPETTO XLI. — PARTI DISTINTI SECONDO LA DURATA DEL MATRIMONIO NELL'ANNO 1933 (b).

(da madri che presumibilmente non ebbero figli prima dell'attuale matrimonio (c)).

DURATA DEL MATRIMONIO	NUMERO DELLE MADRI	% MADRI
— 1 anno	127 685	13,5
1 »	81 854	8,7
2-4 anni	216 749	22,9
5-9 »	247 273	26,2
10-14 »	196 673	20,8
15-19 »	42 224	4,5
20-∞	32 045	3,4
TOTALE...	944 453	100,0

La proporzione delle madri che, nel 1933, ebbero un figlio anche dopo 15 anni e più di matrimonio (7,9) è inferiore a quelle notate per il 1932 (8,9) e per il 1931 (10,4).

18. Durata del matrimonio, ordine di generazione ed età delle madri. — Nell'esame dell'intervallo protogenesico, si è tenuto conto soltanto dei parti

(a) Esclusi i nati da genitori di cui si ignora l'anno in cui celebrarono il matrimonio.
 (b) Sono esclusi i nati da parti di ordine non indicato e d'intervallo non indicato.
 (c) Veggasi la nota (a) a pag. 47*.

semplici e plurimi da madri che presumibilmente non ebbero figli prima dell'attuale matrimonio.

Dei 228 022 primi parti, e dai quali sono stati esclusi quelli in cui la durata di matrimonio non era indicata, 58 719, pari al 25,8 %, sono avvenuti prima dei nove mesi dalla data del matrimonio e possono attribuirsi quasi tutti, fatta eccezione per un piccolo numero di parti prematuri, a concepimenti antenuziali (a). I primi parti del 1933, dovuti a concepimenti post-nuziali, (169 303) si ripartiscono come segue, secondo l'intervallo protogenesico.

PROSPETTO XLII. — INTERVALLO PROTOGENESICO (b) NEI PARTI SEMPLICI E MULTIPLI DA MADRI CHE PRESUMIBILMENTE NON EBBERO FIGLI PRIMA DELL'ATTUALE MATRIMONIO (c).

INTERVALLO PROTOGENESICO (d)	%			
	1933	1932	1931	1930
9 mesi	18,56	17,52	18,42	19,38
10 »	12,67	12,92	14,03	13,23
11 »	9,36	9,36	9,76	9,83
1 anno.....	37,85	39,46	38,67	37,75
2 anni	10,43	10,50	9,20	9,43
3 »	4,64	4,09	3,87	4,10
4 »	2,18	2,06	1,97	2,04
5-9 »	3,41	3,31	3,24	3,64
10-14 »	0,79	0,70	0,69	0,48
15-19 »	0,07	0,07	0,12	0,11
20-∞	0,03	0,02	0,04	0,03
TOTALE...	100,00	100,00	100,00	100,00

Dei primi parti derivanti da concepimenti post-nuziali, circa 2/5, negli anni dal 1930 al 1933, ebbero luogo nell'intervallo dall'inizio del 10° mese alla fine del 12° mese di matrimonio, e più della metà, dall'inizio del secondo anno alla fine del 5°.

Quindi, quasi tutti i primogeniti, circa il 96 %, nascono entro i primi cinque anni del matrimonio.

Il prospetto XLIII contiene la classificazione dei primi parti secondo l'intervallo protogenesico e l'età della madre al parto.

Col crescere dell'età della madre al parto, diminuisce rapidamente la percentuale dei primi parti dall'inizio del 10° alla fine del 12° mese di matrimonio ed anche, sebbene meno rapidamente, quella dei primi parti durante il secondo anno di matrimonio; mentre aumenta generalmente la percentuale dei primi parti dall'inizio del terzo anno in poi.

L'intervallo medio tra il matrimonio e il primo parto è quindi in relazione dell'età della madre al parto, il che corrisponde alle osservazioni fatte anche per le nascite negli anni dal 1930 al 1932 in Italia.

(a) Considerando la metà dei parti avvenuti nell'intervallo di 8 mesi, e cioè 7 264 come derivanti da concepimenti post-nuziali, i 58 719 parti attribuiti a concepimenti ante-nuziali si riducono a 51 455, pari a 22,6 %.

(b) Esclusi i parti d'intervallo non indicato e i primi parti verificatisi nell'intervallo di —8 e 8 mesi.

(c) Veggasi la nota (a) a pag. 47*.

(d) Per intervallo di 9 mesi, intendesi da 9 mesi a 9 mesi e 30 giorni non compiuti, similmente per 1 anno, da 1 anno a 1 anno e 365 giorni non compiuti, ecc.

PROSPETTO XLIII. — PARTI DI PRIMOGENITI LEGITTIMI, NELL'ANNO 1933, CLASSIFICATI SECONDO L'INTERVALLO TRA IL MATRIMONIO E LA NASCITA DEL FIGLIO, E SECONDO L'ETÀ DELLA MADRE (a).

(da madri che presumibilmente non ebbero figli prima dell'attuale matrimonio (b)).

% Parti.

INTERVALLO PROTOGENESICO	ETÀ DELLA MADRE AL PARTO							TOTALE
	— 21	21-24	25-29	30-34	35-39	40-44	45—∞	
9-10 mesi	21,75	20,88	17,10	13,64	10,09	4,76	2,73	18,56
10-11 »	15,34	13,94	11,69	9,62	7,02	5,27	1,82	12,67
11-12 »	11,08	10,25	8,61	7,11	6,63	4,24	5,45	9,36
1- 2 anni	42,00	39,72	36,10	32,73	31,93	30,98	23,18	37,85
2- 3 »	7,36	9,67	12,06	11,94	10,98	16,20	18,18	10,43
3- 4 »	1,94	3,47	6,21	7,14	6,95	8,29	9,09	4,64
4- 5 »	0,44	1,23	3,35	3,98	4,04	4,24	4,55	2,18
5-10 »	0,11	0,82	4,59	10,76	12,47	12,40	23,64	3,41
10-15 »	—	0,03	0,29	3,02	3,60	3,80	1,82	0,78
15-20 »	—	—	..	0,07	1,09	2,51	0,91	0,07
20-∞	—	—	—	—	0,20	2,31	3,64	0,03
TOTALE...	100,00	100,00	100,00	100,00	100,00	100,00	100,00	100,00

La proporzione dei primi parti verificatisi alla fine di ciascun anno di matrimonio (primo, secondo..., decimo..., ecc.) rispetto al complesso dei primi parti secondo l'età delle madri al parto, è la seguente:

PROSPETTO XLIV. — PRIMI PARTI LEGITTIMI (a) SEMPLICI E MULTIPLI, NEL 1933.

(da madri che presumibilmente non ebbero figli prima dell'attuale matrimonio (b)).

ETÀ DELLA MADRE AL PARTO	SU 10 000 PRIMI PARTI SE NE ERANO VERIFICATI DOPO							
	1	2	3	4	5	10	15	20-∞
	anni di matrimonio							
— 21	4 817	9 017	9 753	9 947	9 991	10 000	—	—
21-24	4 506	8 478	9 445	9 792	9 915	9 997	10 000	—
25-29	3 740	7 350	8 556	9 177	9 512	9 971	10 000	—
30-34	3 037	6 310	7 504	8 218	8 616	9 692	9 994	10 000
35-39	2 374	5 567	6 665	7 360	7 764	9 011	9 871	10 000
40-44	1 427	4 525	6 145	6 974	7 398	8 638	9 518	10 000
45-∞	1 000	3 818	5 636	6 545	7 000	9 364	9 546	10 000
PER TUTTE LE ETÀ...	4 060	7 845	8 888	9 352	9 570	9 911	9 989	10 000

Così, per esempio, considerando la seconda riga, di 10 000 primi parti da madri di età da 21 a 24 anni, 9 445 s'erano verificati alla fine del terzo anno di matrimonio; considerando la penultima riga, di 10 000 primi parti da madri di età di 45 anni e più, 5 636 s'erano verificati alla fine del terzo anno, e per le madri di tutte le età s'erano verificati alla fine del terzo anno 8 888 primi parti.

Si è visto, nei prospetti precedenti, quale sia l'intervallo protogenesico; nel prospetto che segue è data la frequenza relativa dei parti, negli ordini successivi di generazione, in funzione dell'età della madre e della durata del matrimonio.

(a) Esclusi i primi parti verificatisi negli intervalli di — 8, 8 mesi e non indicato, e quelli da madri d'età non indicata.

(b) Veggasi la nota (a) a pag. 47*.

Per i parti di secondogeniti, le maggiori frequenze si hanno dopo due a quattro anni di matrimonio, nelle madri da 21 a 29 anni;

per i parti di terzogeniti, frequenze notevoli si riscontrano nella durata di matrimonio ora detta, ma limitatamente alle madri da 25 a 29 anni, mentre frequenze maggiori si riscontrano dopo 5 a 9 anni di matrimonio, in madri da 25 a 34 anni;

per i parti di quartogeniti, le maggiori frequenze si hanno nella durata da 5 a 9 anni e nelle età da 25 a 34, però, una percentuale abbastanza alta si ha anche nella durata da 10 a 14 anni, per le madri da 30 a 34 anni;

per i parti di quintogeniti, le frequenze più alte offrono fra loro scarti meno sensibili che le precedenti, e si dispongono in ordine decrescente come segue: madri da 30 a 34 anni, durata da 10 a 14 anni; madri da 35 a 39 anni e durata da 10 a 14; madri da 30 a 34 anni e durata da 5 a 9; madri da 25 a 29 anni e durata da 5 a 9;

per i parti di sestogeniti sussistono ancora frequenze abbastanza notevoli, per le madri da 30 a 34 anni, nella durata da 5 a 9 anni, ma le maggiori si trovano nelle durate da 10 a 14, per le madri da 30 a 39 anni;

per i parti di settimogeniti e per i parti di ordini successivi si ha un andamento analogo a quello descritto e cioè con spostamento delle maggiori frequenze verso durate più lunghe ed età più avanzate.

PROSPETTO XLV. — PARTI DI SECONDO, TERZOGENITI, ECC. LEGITTIMI, NELL'ANNO 1933, DISTINTI SECONDO LA DURATA DEL MATRIMONIO E L'ETÀ DELLA MADRE.

(da madri che presumibilmente non ebbero figli prima dell'attuale matrimonio (a)).

% parti in totale.

DURATA DEL MATRIMONIO	ETÀ DELLA MADRE AL PARTO							TOTALE
	— 21	21-24	25-29	30-34	35-39	40-44	45-∞	
<i>2° parto.</i>								
— 1 anno.....	0,1
1 »	1,2	4,0	2,8	0,7	0,2	8,9
2-4 anni.....	4,1	24,8	28,1	8,2	2,3	68,0
5-9 »	0,1	2,0	8,8	6,1	1,7	0,4	..	19,1
10-14 »	—	..	0,4	1,6	1,3	0,3	..	3,6
15-19 »	—	—	0,1	0,1	..	0,2
20-∞	—	—	—	0,1
Totale...	5,4	30,9	40,0	16,6	5,7	1,3	0,1	100,0
<i>3° parto.</i>								
— 1 anno.....	..	—	..	—	—	—	—	..
1 »	0,1	0,1
2-4 anni.....	0,8	9,1	15,4	4,9	1,3	0,3	..	31,8
5-9 »	0,1	6,5	25,2	16,1	4,8	0,9	0,1	52,8
10-14 »	—	..	1,3	5,7	5,0	1,0	..	13,1
15-19 »	—	—	..	0,1	0,4	0,3	..	0,9
20-∞	—	—	—	..	0,1	0,2	..	0,3
Totale...	1,0	15,7	41,9	26,9	11,6	2,7	0,2	100,0
<i>4° parto.</i>								
— 1 anno.....	—	—	—	—	—	—	—	—
1 »
2-4 anni.....	..	1,0	2,5	1,0	0,4	0,1	..	5,0
5-9 »	4,5	28,6	22,0	6,5	1,2	0,1	62,9
10-14 »	—	..	2,8	12,5	10,9	2,5	0,1	28,8
15-19 »	—	—	..	0,2	1,3	0,8	..	2,4
20-∞	—	—	—	..	0,2	0,6	0,1	0,9
Totale...	0,1	5,6	33,9	35,7	19,2	5,2	0,3	100,0

(a) Veggasi la nota (a) a pag. 47*.

Segue PROSPETTO XLV. — PARTI DI SECONDO, TERZOGENITI, ECC. LEGITTIMI, NELL'ANNO 1933, DISTINTI SECONDO LA DURATA DEL MATRIMONIO E L'ETÀ DELLA MADRE.

(da madri che presumibilmente non ebbero figli prima dell'attuale matrimonio (a)).

% parti in totale.

DURATA DEL MATRIMONIO	ETÀ DELLA MADRE AL PARTO							TOTALE
	- 21	21-24	25-29	30-34	35-39	40-44	45- ω	
5° parto.								
- 2 anni.....	—	—	—	—	—	—	—	—
2-4 »	—	0,1	0,3	0,2	0,1	—	—	0,7
5-9 »	—	1,3	15,6	16,9	5,5	1,0	0,1	40,3
10-14 »	—	0,1	4,9	22,8	19,5	4,3	0,2	51,8
15-19 »	—	—	—	0,5	2,7	1,8	0,1	5,1
20- ω	—	—	—	—	0,5	1,4	0,3	2,1
Totale...	..	1,4	20,8	40,3	28,2	8,5	0,7	100,0
6° parto.								
- 2 anni.....	—	—	—	—	—	—	—	—
2-4 »	—	—	—	—	—	—	—	0,1
5-9 »	—	0,3	5,6	8,4	3,1	0,5	—	18,0
10-14 »	—	—	4,7	28,9	27,4	6,1	0,3	67,4
15-19 »	—	—	—	1,1	5,1	3,4	0,2	9,9
20- ω	—	—	—	—	1,1	3,0	0,5	4,6
Totale...	..	0,4	10,4	38,4	36,7	13,0	1,1	100,0
7° parto.								
- 2 anni.....	—	—	—	—	—	—	—	—
2-4 »	—	—	—	—	—	—	—	—
5-9 »	—	0,1	1,7	3,5	1,6	0,4	—	7,3
10-14 »	—	—	2,9	25,5	29,4	6,8	0,3	64,9
15-19 »	—	—	—	1,9	9,9	6,4	0,4	18,6
20- ω	—	—	—	—	2,0	6,0	1,2	9,2
Totale...	—	0,1	4,6	30,9	42,9	19,6	1,9	100,0
8° parto.								
- 5 anni.....	—	—	—	—	—	—	—	—
5-9 »	—	—	0,5	1,3	0,8	0,2	—	2,7
10-14 »	—	—	1,4	16,8	24,3	5,8	0,3	48,6
15-19 »	—	—	—	2,7	16,0	10,4	0,6	29,7
20- ω	—	—	—	—	4,2	12,4	2,2	18,9
Totale...	—	..	2,0	20,8	45,2	28,8	3,2	100,0
9° parto.								
- 5 anni.....	—	—	—	—	—	—	—	—
5-9 »	—	—	0,1	0,5	0,3	0,2	—	1,2
10-14 »	—	—	0,6	9,3	16,4	4,5	0,3	31,1
15-19 »	—	—	—	2,3	18,9	13,6	0,7	35,5
20- ω	—	—	—	0,1	6,4	21,5	4,1	32,2
Totale...	—	..	0,8	12,2	42,0	39,8	5,1	100,0
10° parto.								
- 5 anni.....	—	—	—	—	—	—	—	—
5-9 »	—	—	0,1	0,2	—	0,1	—	0,5
10-14 »	—	—	0,3	4,7	9,6	3,3	0,2	18,1
15-19 »	—	—	—	1,8	17,9	13,8	0,8	34,4
20- ω	—	—	—	0,1	8,1	32,2	—	47,1
Totale...	—	—	0,3	6,8	35,9	49,3	7,8	100,0
11° parto — ω.								
- 5 anni.....	—	—	—	—	—	—	—	—
5-9 »	—	—	—	—	—	—	—	—
10-14 »	—	—	0,1	1,6	4,3	2,0	0,2	8,2
15-19 »	—	—	—	1,2	12,4	11,7	0,6	26,0
20- ω	—	—	—	0,1	8,2	45,3	12,3	65,8
Totale...	—	—	0,1	3,0	24,9	59,0	13,0	100,0

(a) Veggasi la nota (a) a pag. 47*.

19. *Età delle madri, vitalità, sesso, ordine progressivo del parto e genere di esso.* — È noto che sulla natimortalità influiscono parecchie cause, fra le quali, il sesso del nato, l'età della madre al momento del parto, il genere di questo (semplice o plurimo) e l'ordine di generazione del nato.

Nello spoglio dei dati, contenuti nelle schede dei nati nel Regno nel 1933, si è tenuto separatamente conto di tali caratteri.

Per i nati legittimi, si è anche tenuto conto se essi erano nati da madri che avevano avuto figli legittimi o illegittimi prima del matrimonio da cui derivava il nato nel 1933, e ciò per conoscere, con la massima esattezza possibile, l'ordine progressivo del parto in relazione alla età della madre.

Dall'esame del prospetto XLVI restano confermate le osservazioni fatte sui dati del 1930 e del 1931 (a) cui per brevità si rimanda il lettore, limitandoci qui a concludere che: per i parti semplici la natimortalità è maggiore nei maschi che nelle femmine, e ciò sarebbe in relazione: ad una minore resistenza del sesso maschile; ad una minore possibilità da parte delle madri di provvedere alla nutrizione dei maschi, che, avendo una maggiore forza vitale, esigono dalle madri stesse, rispetto alla nutrizione, delle prestazioni cui la madre non riesce a provvedere; al maggior volume del feto maschile e quindi a maggiore frequenza di distocie fetali nel parto di maschi.

Per i parti semplici, la probabilità che un figlio nasca morto è in relazione non solo alla età della madre e all'ordine di generazione separatamente considerati, ma in relazione alla combinazione di detti caratteri. In linea di massima, si può dire che, entro certi limiti, aumentando l'età della madre e l'ordine di generazione, la natimortalità diminuisce o si mantiene entro limiti non molto elevati, mentre al di là di essi, come, per esempio, per i primogeniti nati da madri da 30 anni in su, per gli ottavogeniti e oltre nati da madri da 25 a 29 anni, per i decimogeniti e oltre nati da madri da 30 anni in su, la natimortalità aumenta, il che può essere messo in relazione con più facili distocie materne dovute a rigidità del canale da parto per le primipare di età elevata, e per esaurimento della facoltà generatrice, oltre certi limiti di età e ordine di generazione.

Per i parti multipli, pur facendo le maggiori riserve, dato il numero ristretto dei casi osservati, la natimortalità è maggiore che per i parti semplici, ed è tanto più elevata quanto maggiore è il numero dei nati dallo stesso parto; la natimortalità nelle primipare e nelle madri più giovani è più elevata che nelle altre: sia nell'uno sia nell'altro caso, la maggiore natimortalità si ritiene in dipendenza delle sofferenze fetali dovute alla laboriosità del parto, più notevole nelle primipare.

(a) Cfr. *Movimento della popolazione secondo gli atti dello stato civile negli anni 1929 e 1930.* - Parte I - Introduzione. Roma, Istituto Poligrafico dello Stato, 1933-XI. Idem, idem nell'anno 1931 - Roma - Istituto Poligrafico dello Stato, 1934-XII.

PROSPETTO XLVI. — NATI MORTI LEGITTIMI (a), NEL 1933, CLASSIFICATI SECONDO L'ORDINE PROGRESSIVO DEL PARTO E L'ETÀ DELLA MADRE (b).

(da madri che presumibilmente non ebbero figli prima dell'attuale matrimonio (c)).

% nascite.

a) Da parti semplici.

ORDINE PROGRESSIVO DEL PARTO	ETÀ DELLA MADRE AL PARTO																					NEL COMPLESSO		
	- 21			21-24			25-29			30-34			35-39			40-44			45-∞			M	F	T
	M	F	T	M	F	T	M	F	T	M	F	T	M	F	T	M	F	T	M	F	T			
1°	3,5	2,9	3,2	3,6	3,1	3,3	4,7	4,0	4,4	7,1	5,8	6,4	10,0	9,5	9,7	14,2	10,4	12,4	13,7	15,5	14,8	4,4	3,8	4,1
2°	2,0	2,0	2,0	2,0	1,7	1,9	2,3	2,1	2,2	3,1	2,7	2,9	4,8	3,5	4,2	6,8	7,0	6,9	4,6	10,1	7,2	2,5	2,2	2,4
3°	2,5	2,1	2,3	2,2	2,0	2,1	2,2	2,0	2,1	3,0	2,6	2,8	4,2	3,8	4,0	6,6	5,9	6,3	8,7	2,6	5,8	2,8	2,5	2,7
4°	3,0	2,0	2,6	2,4	2,2	2,3	2,4	2,1	2,3	3,0	2,6	2,8	3,8	3,2	3,5	5,6	4,4	5,0	7,6	4,5	6,0	3,1	2,6	2,9
5°	14,3	25,0	18,2	2,2	3,0	2,6	2,6	2,0	2,3	2,8	2,3	2,6	3,9	3,1	3,5	5,5	4,8	5,1	5,4	6,6	6,0	3,3	2,7	3,0
6°	—	—	—	3,0	7,3	4,9	2,8	2,4	2,6	2,8	2,5	2,7	3,6	3,1	3,3	4,6	4,4	4,5	6,1	9,1	7,4	3,4	3,1	3,2
7°	—	—	—	—	7,7	4,2	3,6	3,1	3,4	3,1	3,0	3,1	3,7	3,2	3,5	5,2	4,3	4,8	8,1	8,9	8,6	3,9	3,4	3,7
8°	—	—	—	—	16,7	7,7	2,4	2,1	2,3	3,0	3,1	3,1	4,0	3,5	3,8	5,4	4,5	4,9	7,1	5,6	6,4	4,3	3,7	4,0
9°	—	—	—	33,3	—	25,0	3,3	7,8	5,4	5,0	3,0	4,0	3,5	3,2	3,3	5,2	3,6	4,5	6,5	9,7	8,1	4,5	3,7	4,1
10°	—	—	—	—	—	—	15,4	15,0	15,2	5,0	3,3	4,2	3,6	4,5	4,0	4,2	4,2	4,2	5,8	6,2	6,0	4,2	4,4	4,3
11° ∞ ..	—	—	—	—	—	—	—	—	—	8,1	5,8	7,0	6,4	3,4	4,9	5,0	4,5	4,7	6,3	6,5	6,4	5,6	4,6	5,1
Nel complesso	3,1	2,7	2,9	2,9	2,5	2,7	2,9	2,6	2,7	3,4	2,9	3,2	4,2	3,6	3,9	5,5	4,7	5,1	6,7	7,3	7,0	3,4	3,0	3,2

b) Da parti doppi.

ORDINE PROGRESSIVO DEL PARTO	ETÀ DELLA MADRE AL PARTO							NEL COMPLESSO
	- 21	21-24	25-29	30-34	35-39	40-44	45-∞	
1°	16,3	14,3	13,5	15,5	21,7	19,0	—	14,9
2°	15,4	8,9	8,2	8,6	10,3	8,3	25,0	8,9
3°	16,7	8,6	9,3	7,7	7,6	4,2	—	8,4
4°	—	9,7	8,6	8,4	10,5	5,1	—	8,9
5°	—	15,4	10,3	5,9	10,2	9,3	16,7	8,6
6°	—	16,7	5,3	6,8	7,1	10,1	27,8	7,4
7°	—	—	8,1	11,1	9,6	11,2	—	10,1
8°	—	—	6,3	7,0	8,8	7,7	7,1	8,1
9°	—	—	12,5	9,0	9,7	7,2	31,3	9,3
10°	—	—	—	12,5	8,8	4,4	20,0	7,6
11° ∞	—	—	50,0	16,7	7,3	10,7	3,1	9,4
Nel complesso..	16,1	11,7	9,8	8,4	9,5	8,7	12,5	9,7

c) Da parti tripli.

1° - ∞	16,7	26,7	5,3	17,9	5,0	11,1	—	11,2
--------------	------	------	-----	------	-----	------	---	------

(a) Nell'anno 1933 non vi furono nati morti da parti quadrupli e quintupli.

(b) Esclusi i nati morti da madri di età ignota e di ordine progressivo del parto non indicato.

(c) Veggasi la nota (a) a pag. 47*.

20. *Assistenza al parto.* — La frequenza dei parti compiutisi senza assistenza è del 5%; nei parti plurimi l'assistenza della sola levatrice è meno frequente che nei parti semplici.

PROSPETTO XLVII. — PARTI LEGITTIMI, NELL'ANNO 1933,
CLASSIFICATI SECONDO L'ASSISTENZA AL PARTO.

ASSISTENZA AL PARTO	PARTI LEGITTIMI			% PARTI		
	semplici	multipli	Totale	semplici	multipli	Totale
della levatrice ...	844 210	10 405	854 615	88,8	77,0	88,6
del medico (o del medico e levatri- ce).....	58 899	2 612	61 511	6,2	19,3	6,4
senza assistenza..	47 575	496	48 071	5,0	3,7	5,0
Totale...	950 684	13 513	964 197	100,0	100,0	100,0

21. *Luogo ove avvenne il parto.* — I parti avvenuti in Istituti di assistenza sono circa il 6 % del totale, e per i parti plurimi, tale percentuale, è superiore a quella dei parti semplici.

PROSPETTO XLVIII. — PARTI LEGITTIMI, NELL'ANNO 1933,
CLASSIFICATI SECONDO IL LUOGO OVE ESSI AVVENNERO.

LUOGO OVE AVVENNE IL PARTO	PARTI LEGITTIMI			% PARTI		
	semplici	multipli	Totale	semplici	multipli	Totale
a domicilio.....	895 067	12 321	907 388	94,1	91,2	94,1
negli Istituti....	55 617	1 192	56 809	5,9	8,8	5,9
Totale...	950 684	13 513	964 197	100,0	100,0	100,0

4.— NATI MORTI LEGITTIMI SECONDO L'ETÀ DELLA MADRE, NEL BIENNIO 1932-33
(per 1000 nascite, da parti semplici, da madri che presumibilmente
non ebbero figli prima dell'attuale matrimonio).

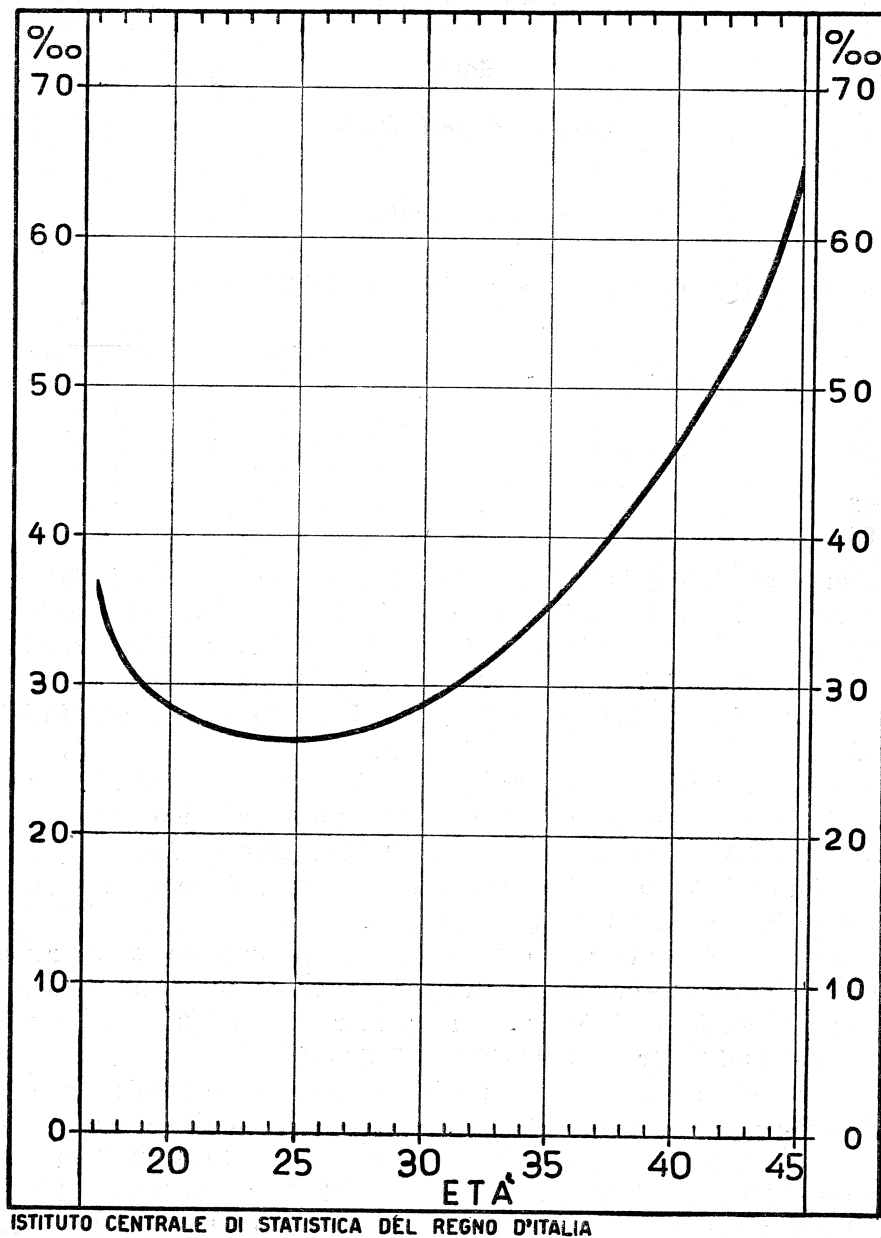

CAPO IV (*)

Morti.*(esclusi i nati morti).*§ I. — *Mortalità.*

I morti nel Regno, negli anni dal 1929 al 1933, furono :

Anni	MORTI	QUOZIENTI DI MORTALITÀ (‰ abitanti)
1929.....	667 223	16,5
1930.....	576 751	14,1
1931.....	609 405	14,8
1932.....	610 646	14,7
1933.....	574 113	13,7

Il numero assoluto dei morti nel Regno, aumentato negli anni 1931 e 1932 in confronto del 1930, è sensibilmente diminuito nel 1933. Il quoziente di mortalità di detto anno è il più basso fra tutti quelli osservati dal 1872 in poi. Secondo il sesso, il quoziente di mortalità nel 1933, risulta di 14,3 ‰ abitanti per i maschi e di 13,0 per le femmine. Il rapporto, ottenuto in base a tali quozienti, è di 1 099 maschi per 1 000 femmine.

I quozienti di mortalità per gruppi di età, per stato civile e per sesso, ottenuti riferendo il numero medio annuo dei morti dei singoli gruppi di età, stato civile e sesso nei trienni 1880-82; 1910-12; 1920-22 e 1930-32, ai censiti della medesima età, stato civile e sesso, in date che cadono a circa metà del triennio, sono indicati nel seguente prospetto.

I quozienti di ciascun gruppo di età e per ciascun sesso, salvo rarissime eccezioni per i maschi, sono tutti diminuiti in misura più o meno sensibile; la diminuzione più forte si è avuta nella mortalità da 0 a 4 anni fra il 1880-82 e il 1910-12 e fra il 1920-22 e il 1930-32.

I quozienti di mortalità per i maschi, qualora la composizione per età della popolazione maschile nei periodi successivi al triennio 1880-82 fosse stata eguale a quella di detto triennio, sarebbero stati: nel 1910-12, 19,0 ‰ abitanti invece di 20,4; nel 1920-22, 18,6 invece di 18,3; nel 1930-32, 14,2 invece di 15,3. Per le femmine, gli analoghi quozienti sarebbero stati: nel 1910-12, 18,1 invece di 19,2; nel 1920-22, 17,4 invece di 17,3; nel 1930-32, 12,5 invece di 13,8.

(*) A causa degli arrotondamenti, la somma delle cifre proporzionali non dà sempre, nel totale, cento o mille, ecc.

PROSPETTO XLIX. — MORTI NEL REGNO, CLASSIFICATI PER GRUPPI DI ETÀ,
IN RAPPORTO A 1000 VIVENTI DELLO STESSO SESSO, ETÀ E STATO CIVILE,
NEI TRIENNI 1880-82, 1910-12, 1920-22 E 1930-32.

(medie annuali)

ETÀ ALLA MORTE		CELIBI E NUBILI		CONIUGATI		VEDOVI		TOTALE (a)	
		M	F	M	F	M	F	M	F
1880-82									
0 a 4	115,0	107,4	—	—	—	—	115,0	107,4	
5 » 9	11,6	12,3	—	—	—	—	11,6	12,3	
10 » 14	5,2	6,1	—	12,4	—	47,6	5,2	6,1	
15 » 24	7,9	7,5	6,5	9,4	13,1	13,9	7,8	7,9	
25 » 34	10,9	10,5	6,8	9,6	14,2	12,9	8,6	10,0	
35 » 44	16,1	14,1	9,9	10,7	17,8	13,4	11,3	11,4	
45 » 54	25,0	19,6	16,5	13,3	26,7	18,9	18,3	16,2	
55 » 64	41,8	34,5	28,9	25,7	44,6	35,7	32,6	30,3	
65 - ∞	104,6	97,8	76,1	74,0	130,3	116,0	97,0	101,9	
TOTALE (b)	32,4	32,3	19,0	14,9	73,8	53,9	29,2	27,9	
1910-12									
0 a 4	63,1	59,4	—	—	—	—	63,1	59,4	
5 » 9	4,8	5,2	—	—	—	—	4,8	5,2	
10 » 14	2,7	3,2	—	—	—	—	2,7	3,2	
15 » 24	5,4	5,4	3,8	6,1	11,3	9,9	5,3	5,6	
25 » 34	8,5	7,6	4,8	6,6	11,2	8,6	6,3	6,9	
35 » 44	11,9	9,3	6,6	7,4	12,0	8,2	7,7	7,8	
45 » 54	19,2	13,6	10,8	9,3	16,5	11,2	12,2	10,1	
55 » 64	35,7	26,2	21,6	18,9	31,1	23,7	24,2	21,2	
65 - ∞	104,0	93,4	69,3	59,7	124,5	104,9	89,4	89,6	
TOTALE (b)	19,2	18,6	16,5	11,8	74,1	54,6	20,4	19,2	
1920-22									
0 a 4	64,4	59,0	—	—	—	—	64,4	59,0	
5 » 9	4,4	4,6	—	—	—	—	4,4	4,6	
10 » 14	2,7	3,0	—	—	—	—	2,7	3,0	
15 » 24	5,6	5,5	2,9	4,9	7,4	7,1	5,5	5,4	
25 » 34	8,1	6,9	4,3	6,4	9,7	6,9	6,1	6,7	
35 » 44	11,4	7,9	6,0	7,1	11,2	6,9	7,1	7,3	
45 » 54	17,9	12,2	10,0	8,9	16,3	10,7	11,4	9,7	
55 » 64	32,7	24,4	19,8	17,5	30,5	22,4	22,6	19,8	
65 - ∞	95,0	90,0	66,0	52,8	116,2	101,8	84,1	83,8	
TOTALE (b)	16,2	15,3	15,6	11,5	68,2	50,2	18,3	17,3	
1930-32 (c)									
0 a 4	39,5	36,1	—	—	—	—	39,5	36,1	
5 » 9	2,7	2,6	—	—	—	—	2,7	2,6	
10 » 14	2,0	2,0	—	—	—	—	2,0	2,0	
15 » 24	3,7	3,5	2,8	4,2	6,9	6,9	3,6	3,7	
25 » 34	6,1	5,1	3,7	4,2	8,0	6,0	4,6	4,5	
35 » 44	10,2	6,2	5,6	5,2	10,0	5,6	6,3	5,4	
45 » 54	16,3	10,0	9,6	7,6	14,7	8,7	10,5	8,1	
55 » 64	30,8	19,7	19,6	16,0	26,6	18,9	21,4	17,2	
65 - ∞	94,8	74,1	63,0	50,2	108,1	84,9	78,4	72,4	
TOTALE (b)	12,1	11,3	15,0	9,6	69,4	45,7	15,3	13,8	

(a) Compresi i morti di stato civile ignoto. — (b) Compresi i morti in età ignota. — (c) Regno, negli attuali confini.

§ II. — *Morti durante l'anno 1933, classificati secondo il luogo ove avvenne il decesso.*

Le cifre esposte nel prospetto seguente tendono a dare un'idea, sia pure approssimativa ed indiretta, sulla diffusione dell'assistenza ospitaliera per classi di Comuni. Nel Regno, i morti a domicilio rappresentano circa l'83 % del totale dei morti. Nelle singole classi di Comuni, le percentuali maggiori dei morti a domicilio si riscontrano nei Comuni con popolazione inferiore a 10000 abitanti; le minime si notano invece nei Comuni con oltre 50000 abitanti. In questi ultimi Comuni le percentuali dei morti negli ospedali e nei luoghi di cura raggiungono il massimo: il che può essere anche in dipendenza dal fatto che negli Istituti di cura dei grandi Centri affluiscono individui residenti in Comuni minori, nei quali è scarsa la capacità di assistenza ospitaliera.

PROSPETTO L. — MORTI NEL 1933, DISTINTI SECONDO IL LUOGO OVE AVVENNE IL DECESSO PER CLASSI DI COMUNI.

(Cifre proporzionali)

CLASSI DI COMUNI	SU 100 MORTI, NE AVVENNERO (*)			CLASSI DI COMUNI	SU 100 MORTI, NE AVVENNERO (*)		
	a domicilio	negli ospedali, in altri luoghi di cura e nei ricoveri in genere	in luoghi aperti e in altri luoghi		a domicilio	negli ospedali, in altri luoghi di cura e nei ricoveri in genere	in luoghi aperti e in altri luoghi
Comuni con meno di 2 000 ab.	97,7	1,1	1,2	Comuni da 20 000 a 49 999 ab.	78,4	20,4	1,2
« da 2 000 a 4 999 «	96,6	2,4	1,0	« « 50 000 « 99 999 «	62,4	36,2	1,5
« « 5 000 « 9 999 «	90,6	8,3	1,1	« « 100 000 ab. e oltre	57,4	41,0	1,6
« « 10 000 « 19 999 «	85,4	13,5	1,1	Totale...	82,5	16,2	1,2

§ III. — *Morti, nell'anno 1933, a domicilio, negli Istituti di cura e nei ricoveri in genere, e che appartenevano alla popolazione stabile.*

Si è accennato alla possibilità che nelle percentuali dei morti negli ospedali od Istituti di cura, ecc. fossero compresi individui che erano residenti in Comuni diversi da quelli considerati; nel prospetto che segue, sono date le quote dei morti appartenenti alla popolazione stabile per 100 morti a domicilio o in luoghi di cura o di ricovero in genere.

Nel Regno, la massima parte dei morti a domicilio, il 97,6 %, appartiene alla popolazione stabile, mentre per i morti nei luoghi di cura e di ricovero, tale percentuale è del 69,4 %. Le percentuali dei morti a domicilio appartenenti alla popolazione stabile delle diverse classi di Comuni sono quasi uguali a

(*) Esclusi i morti per i quali non fu indicato il luogo ove avvenne il decesso.

quella del Regno; invece le percentuali dei morti negli ospedali ed altri luoghi di cura si differenziano fra loro sensibilmente: gli appartenenti alla popolazione stabile morti negli ospedali ed altri luoghi di cura dei Comuni con più di 100 000 abitanti raggiungono un massimo di 77,8 per 100 morti in detti istituti, mentre nei Comuni da 5000 a 9999 abitanti raggiungono un minimo di 60,6, il che farebbe supporre che i luoghi di cura e ricovero in genere, esistenti in detti Comuni, abbiano una zona di assistenza più vasta che non quelli dei Comuni di altre classi.

Tale supposizione può essere confortata dalla esistenza di molti ospedali consorziali, cioè, creati e mantenuti a spese di più Comuni, e dalla esistenza, in piccoli centri, di ricoveri che raccolgono persone residenti in zone più o meno vaste.

PROSPETTO LI. — MORTI, NELL'ANNO 1933, A DOMICILIO, NEGLI ISTITUTI DI CURA E NEI RICOVERI IN GENERE, E CHE APPARTENEVANO ALLA POPOLAZIONE STABILE DEL COMUNE IN CUI AVVENNE IL DECESSO, DISTINTI PER CLASSI DI COMUNI.

(Cifre proporzionali)

CLASSI DI COMUNI	MORTI		CLASSI DI COMUNI	MORTI	
	a	negli ospedali, in altri luoghi di cura e nei ricoveri in genere		a	negli ospedali, in altri luoghi di cura e nei ricoveri in genere
	domicilio			domicilio	
	su 100 morti (*) nei luoghi sopra indicati, appartenevano alla popolazione stabile			su 100 morti (*) nei luoghi sopra indicati, appartenevano alla popolazione stabile	
Comuni con meno di 2000 ab.	97,2	66,6	Comuni da 20000 a 49999 ab.	98,1	65,4
» da 2000 a 4999 »	97,5	66,1	» » 50000 » 99999 »	97,5	62,2
» » 5000 » 9999 »	97,7	60,6	» » 100000 ab. e oltre	97,1	77,8
» » 10000 » 19999 »	98,0	63,6	Totale...	97,6	69,4

§ IV. — *Media giornaliera dei morti in ciascun mese e in ciascun trimestre del 1933.*

I numeri indici della media giornaliera dei morti, quali risultano dal prospetto LII-A, segnano i massimi nei mesi di febbraio, gennaio, marzo e dicembre, e i minimi, in ottobre, settembre, maggio e giugno.

Le variazioni mensili nella media giornaliera dei morti sono legate alla ricorrente stagionalità di alcune cause, quali, ad esempio: le malattie dell'apparato respiratorio, più frequenti nella stagione invernale; dell'apparato digerente, più frequenti nei mesi estivi; e di alcune malattie infettive, come il morbillo, la pertosse, il tifo che hanno anch'esse cicli stagionali; sono inoltre legate a ricorrenze epidemiche ed a variazioni meteoriche le quali possono spiegare le differenze che la loro curva assume di anno in anno.

(*) Esclusi i morti per i quali non venne specificata la dimora.

PROSPETTO LII. - A) MEDIA GIORNALIERA DEI MORTI IN CIASCUN MESE
E IN CIASCUN TRIMESTRE DELL'ANNO 1933.

(Numeri indici, fatta = 100 la media giornaliera dell'anno).

MESI	NUMERO INDICE	MESI	NUMERO INDICE	MESI	NUMERO INDICE	MESI	NUMERO INDICE
Gennaio	120	Aprile	94	Luglio	97	Ottobre	83
Febbraio	130	Maggio	86	Agosto	94	Novembre	94
Marzo	119	Giugno	86	Settembre	85	Dicembre	113
1° trimestre...	123	2° trimestre...	89	3° trimestre...	92	4° trimestre...	97

Dal prospetto seguente risultano i numeri indici della media giornaliera dei morti nel primo anno di vita. Essi segnano i massimi nei mesi di luglio, febbraio, agosto, gennaio, e i minimi, in maggio ed aprile.

Segue PROSPETTO LII. - B) MEDIA GIORNALIERA DEI MORTI NEL 1° ANNO DI VITA
IN CIASCUN MESE E IN CIASCUN TRIMESTRE DELL'ANNO 1933.

(Numeri indici, fatta = 100 la media giornaliera dell'anno).

MESI	NUMERO INDICE	MESI	NUMERO INDICE	MESI	NUMERO INDICE	MESI	NUMERO INDICE
Gennaio	122	Aprile	79	Luglio	131	Ottobre	80
Febbraio	127	Maggio	75	Agosto	123	Novembre	80
Marzo	108	Giugno	88	Settembre	88	Dicembre	100
1° trimestre...	119	2° trimestre...	81	3° trimestre...	114	4° trimestre...	87

§ V. Morti nel Regno classificati secondo il sesso e l'età.

PROSPETTO LIII. - PERCENTUALE DEI MORTI E RAPPORTO DEI SESSI
NELLE SINGOLE ETÀ ALLA MORTE.

(Anno 1933).

ETÀ ALLA MORTE (a)	%	MASCHI %	ETÀ ALLA MORTE (a)	%	MASCHI %
	(b)	FEMMINE		(b)	FEMMINE
Meno di 1 anno	17,4	118	Da 45 a 49 anni	2,9	113
Di 1 anno	5,1	107	» 50 » 54 »	3,5	116
» 2 anni	1,9	107	» 55 » 59 «	4,5	120
» 3 »	1,1	103	» 60 » 64 »	5,8	116
» 4 »	0,7	101	» 65 » 69 »	7,9	106
Da 5 a 9 anni	1,9	108	» 70 » 74 »	9,8	103
» 10 » 14 »	1,2	107	» 75 » 79 »	9,8	99
» 15 » 19 »	1,8	103	» 80 » 84 »	7,7	94
» 20 » 24 »	2,7	99	» 85 » 89 »	3,4	84
» 25 » 29 »	2,4	93	» 90 » 94 »	0,9	74
» 30 » 34 »	2,4	101	» 95 » 99 »	0,1	54
» 35 » 39 »	2,4	97	Di 100 anni e più	95
» 40 » 44 »	2,6	106	Totale...	100,0	105

(a) Avvertiamo che l'età dei morti è data in anni compiuti; quindi nel gruppo dei morti in età «meno di 1 anno» sono compresi i bambini dalla nascita fino al limite di 365 giorni; nel gruppo dei morti «di 1 anno» sono compresi i bambini morti in età precisa fra 1 e 2 anni; nei gruppi dei morti di 2, 3, 4 anni, ecc., i bambini morti nell'età precisa fra 2 e 3 anni, fra 3 e 4 anni, fra 4 e 5 anni, ecc. Con lo stesso criterio sono formati tutti gli altri gruppi di età.

Questo stesso metodo di aggruppamento dei morti per età, è stato sempre seguito nelle statistiche precedenti; solo che per indicare i gruppi si usarono le seguenti espressioni fino a tutto l'anno 1911: *Non superiore a 1 anno; da oltre 1 anno a 2 anni; da oltre 2 anni a 3 anni; da oltre 3 anni a 4 anni*, e così di seguito per le altre età; ma siccome la ripetizione di uno stesso anno di età in due colonne successive poteva indurre in equivoco, così, a cominciare dall'anno 1912, per maggior precisione e chiarezza, si adottarono le seguenti cifre: *meno di 1 anno, di 1 anno, di 2 anni, di 3 anni, di 4 anni, da 5 a 9 anni, da 10 a 14 anni, ecc.*

(b) Esclusi i morti di età ignota.

Età mediana dei morti. — Poichè la classificazione dei morti secondo i singoli anni di vita è data solo nelle statistiche relative al triennio 1879-81 e dal 1926 in poi, per calcolare l'età mediana dei morti negli altri anni considerati nel prospetto LIV, si è supposto che in detti anni tale distribuzione fosse avvenuta nelle stesse proporzioni degli anni in cui essa era nota (a).

PROSPETTO LIV. — ETÀ MEDIANA DEI MORTI NEGLI ANNI SOTTO INDICATI.
(in anni e centesimi di anno).

A N N I	MASCHI	FEMMINE	IN COMPLESSO
1872	4,83	5,75	5,33
1882	4,92	7,67	6,00
1892	9,83	17,33	14,00
1902	18,42	22,25	20,50
1912	29,83	32,83	31,50
1922	42,25	44,42	43,33
1929	49,92	52,17	50,92
1930	47,83	48,92	48,33
1931	51,75	53,67	52,67
1932	53,00	55,17	54,00
1933	53,95	56,24	55,00

PROSPETTO LV. — MORTI DAL 1872 AL 1933, CLASSIFICATI PER GRANDI GRUPPI DI ETÀ
(% del totale di ciascun periodo, esclusi i morti di età ignota).

PERIODI	ETÀ ALLA MORTE (b)			
	da 0 a 4	da 5 a 39	da 40 a 69	da 70-∞
1872-75 (media annuale)	47,58	19,68	20,92	11,82
1876-85 »	47,48	18,33	20,99	13,20
1886-95 »	46,65	16,74	20,68	15,93
1896-905 »	42,00	15,95	21,93	20,12
1906-10 »	39,70	15,62	22,72	21,96
1911-14 »	37,87	15,60	22,98	23,55
1915-17 »	35,25	17,24	22,87	24,64
1918	25,44	34,33	22,54	17,69
1919-23 (media annuale)	31,88	18,43	24,22	25,47
1924-28 »	32,45	15,48	24,69	27,38
1929	29,86	14,52	25,49	30,13
1930	30,56	15,21	26,07	28,16
1931	28,70	14,43	26,28	30,59
1932	27,50	14,62	26,75	31,13
1933	26,18	14,81	27,27	31,75

(a) Cfr. per maggiori particolari: ISTITUTO CENTRALE DI STATISTICA - *Movimento della popolazione secondo gli atti dello stato civile nell'anno 1931* - Roma - Istituto Poligrafico dello Stato - 1934 - Anno XII, pag. 80*.
(b) Veggasi la nota (a) a pagina precedente.

5. — NATALITÀ E MORTALITÀ INFANTILE (morti in età inferiore a 1 anno per 1000 nati vivi).

Numeri indici: base anno 1873.

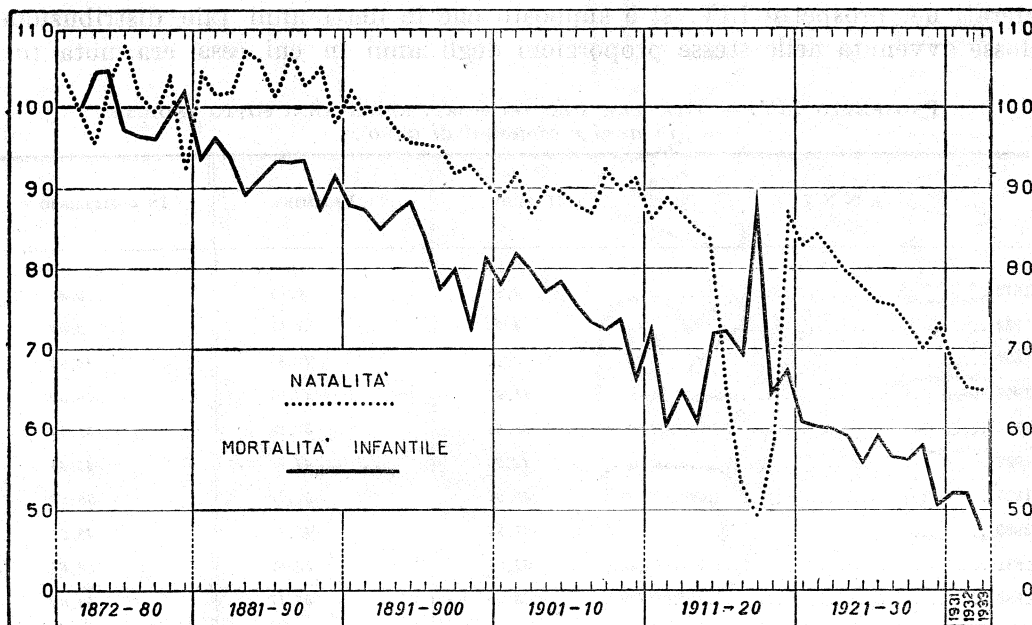

6. — ETÀ MEDIANA DEI MORTI NEGLI ANNI 1872 E 1933.

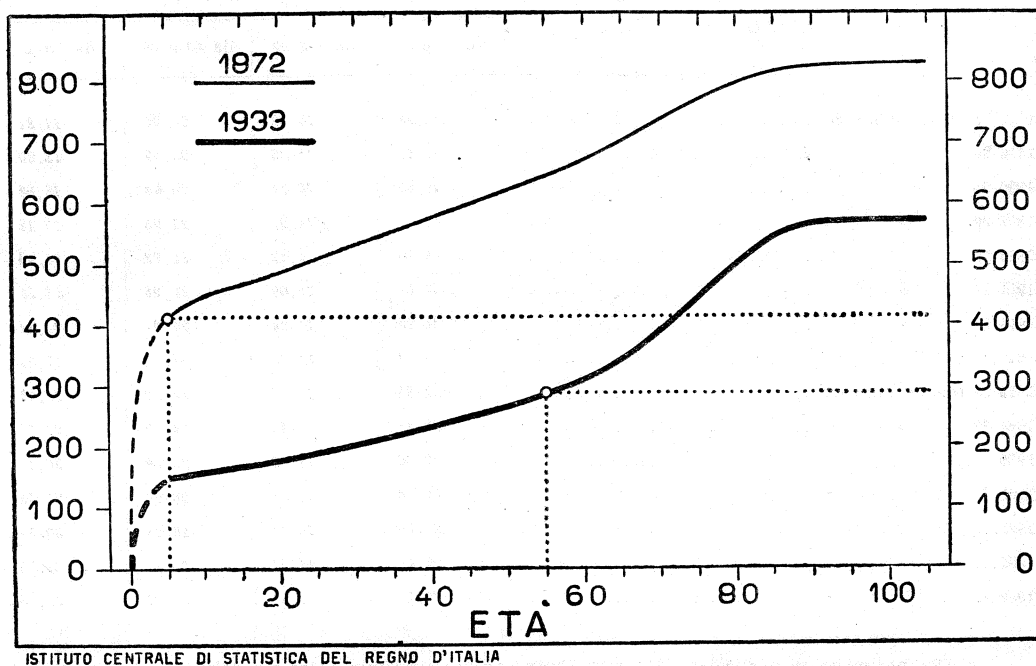

Le proporzioni dei morti da 0 a 4 anni su 100 morti di età nota, salvo piccole oscillazioni ed escluso il 1918, hanno un andamento decrescente, mentre quelle dei morti in età da 40 a 69 anni, e specialmente quelle da 70 anni in su, hanno un andamento crescente, salvo le eccezioni ora dette.

Le proporzioni dei morti da 5 a 39 anni decrescono dal 1872 al 1914 e si stabilizzano nei periodi successivi, salvo quelli che vanno dal 1915 al 1923.

Le percentuali relative all'anno 1918 hanno un comportamento del tutto diverso, a causa dell'*epidemia influenzale*, che determinò un numero notevole di morti nel gruppo di età da 5 a 39 anni.

§ VI. — *Probabilità di morte alle età da 0 a 4 anni, calcolate per gli anni 1881, 1891, 1901, 1911, 1921, 1931, 1932 e 1933.*

Il prospetto seguente contiene, di 10 in 10 anni dal 1881 al 1931 e per gli anni 1932 e 1933, le probabilità di morte a ciascuna età da 0 a 4 anni per i maschi, per le femmine, e per i due sessi insieme. Per gli anni 1881, 1891, 1901, 1911 e 1921, le probabilità di morte si riferiscono alla popolazione del Regno nei vecchi confini, mentre, per gli anni 1931, 1932, e 1933 esse sono separatamente calcolate, sia nei vecchi, sia nei nuovi confini.

Il calcolo delle probabilità di morte q_0, q_1, q_2, \dots , è stato così eseguito: per q_0 , dividendo il numero dei morti sotto un anno di età (nell'anno di calendario considerato) per una conveniente media dei nati nell'anno stesso e nell'anno di calendario precedente, in quanto che quei morti provengono dall'uno e dall'altro di questi due contingenti di nati; per q_1 , dividendo il numero dei morti da 1 fino a 2 anni di età (nell'anno di calendario considerato) per una conveniente media di quei sopravvissuti che oltrepassarono un anno di età nello stesso anno di calendario e nel precedente, dato che quei morti provengono dall'uno e dall'altro di questi due contingenti di sopravvissuti; e così via (a).

(a) In quanto alla determinazione delle medie accennate, essa, in applicazione di alcuni principi teorici di cui è fatto cenno nel *Movimento della popolazione* nell'anno 1928, a pagina 123* e seguenti, e in base a talune osservazioni statistiche, è stata eseguita assumendo:

per q_0 , che — formato il rapporto fra i morti sotto un anno di età provenienti dai nati nello stesso anno di calendario e il numero di questi nati, e altresì il rapporto fra i morti sotto un anno di età provenienti dai nati nell'anno di calendario precedente e il numero di questi nati — il primo di essi sia il doppio del secondo; per q_1 , che — formati gli analoghi rapporti, con i morti in età da 1 fino a 2 anni ed i sopravvissuti che oltrepassarono un anno di età nello stesso anno di calendario e nel precedente — il primo di essi sia una volta e mezzo il secondo; che infine i rapporti analoghi, per ciascuna delle età successive, siano uguali fra di loro.

Queste ammissioni, che sono, del resto, suffragate dall'osservazione statistica, permettono di calcolare, con sufficiente approssimazione, quando non si possiede la distinzione dei morti in ciascun anno di età per anno di nascita, a quali contingenti di nati, o di sopravvissuti (costituiti coi contingenti di due anni di calendario consecutivi) debbono essere ragguagliati i contingenti annuali di morti nelle diverse età, per ottenere le probabilità di morte cercate.

Per quanto riguarda il computo del numero dei nati e dei morti nei vecchi e nei nuovi confini, in relazione a quei Comuni che subirono l'invasione nemica ed a quelli che dalle nuove Province passarono poi a far parte delle vecchie, vedasi ancora il *Movimento della popolazione* nell'anno 1928, testè citato, a pag. 125*.

I morti di età ignota in ciascun anno di calendario sono stati distribuiti proporzionalmente fra le classi di morti di età nota, e quindi le cifre dei morti, con le quali sono state calcolate le probabilità di morte da 0 a 4 anni, risultano leggermente superiori a quelle indicate nella tavola dei morti stessi classificati per età. Per le vittime del terremoto di Messina, di sesso e di età ignota, è stata adottata la distribuzione proporzionale alle classi di viventi.

PROSPETTO LVI. — A) PROBABILITÀ DI MORTE (MOLTIPLICATE PER 1000)
DEI BAMBINI ALL'ETÀ SOTTO INDICATE.

ANNI (a)	PROBABILITÀ DI MORTE ALL'ETÀ					MORTI NEI PRIMI CINQUE ANNI DI VITA $\frac{9}{100}$ NATI NELL'ANNO CONSIDERATO
	0	1	2	3	4	
<i>Maschi</i>						
1881.....	209,40	109,33	52,50	33,07	24,00	368,27
1891.....	196,00	98,72	47,02	28,07	18,94	327,88
1901.....	173,65	71,75	31,94	17,74	11,98	282,81
1911.....	160,61	67,41	28,80	16,18	11,19	243,61
1921.....	136,08	57,60	22,64	12,46	8,32	203,65
1931 (b).....	116,54	38,76	13,10	7,36	5,04	
	116,66	38,22	12,94	7,31		
1932 (b).....	115,64	39,48	13,00	7,05	4,91	
	115,74	39,07	12,85	7,04		
1933 (b).....	105,83	33,87	12,22	6,98	4,52	
	106,03	33,46	12,10	6,92	4,50	
<i>Femmine</i>						
1881.....	189,66	108,88	53,64	33,92	24,72	353,48
1891.....	176,88	99,00	48,64	28,80	20,62	315,89
1901.....	157,86	73,13	33,17	18,14	12,66	272,43
1911.....	148,26	68,93	29,58	16,56	11,44	233,30
1921.....	121,90	55,38	21,47	12,83	8,26	188,91
1931 (b).....	104,29	39,11	13,09	7,39	4,88	
	104,11	38,54	12,96	7,28		
1932 (b).....	102,28	39,57	12,81	6,83	4,45	
	102,25	39,02	12,72	6,79		
1933 (b).....	94,11	32,72	11,81	7,00	4,64	
	94,30	32,35	11,67	6,98	4,63	
<i>Ambo i sessi</i>						
1881.....	199,83	109,10	53,06	33,49	24,34	361,34
1891.....	186,71	98,86	47,82	28,42	19,76	322,06
1901.....	165,98	72,43	32,54	17,94	12,32	277,76
1911.....	154,69	67,72	29,18	16,36	11,30	238,58
1921.....	129,18	56,52	22,06	12,64	8,28	196,48
1931 (b).....	110,56	38,93	13,10	7,38	4,96	
	110,54	38,38	12,95	7,30		
1932 (b).....	109,13	39,52	12,91	6,94	4,68	
	109,17	39,05	12,79	6,92		
1933 (b).....	100,12	33,31	12,02	6,99	4,58	
	100,32	32,91	11,89	6,95	4,56	

(a) Il calcolo completo per gli anni dal 1873 al 1924 si trova nel volume del *Movimento della popolazione* nell'anno 1928, a pagina 123 * e seguenti; e quello per gli anni dal 1925 al 1930, nel volume del *Movimento della popolazione* negli anni 1929 e 1930, a pagina 89 *.

(b) Le cifre in corsivo neretto si riferiscono al territorio del Regno negli attuali confini.

Poichè l'Istituto ha classificato i morti in ciascun anno di calendario dal 1929 in poi, non solo secondo l'anno di età ma anche secondo l'anno di nascita, è possibile calcolare, con metodo più preciso di quello accennato a pag. 73*, la probabilità di morte, limitatamente, per ora, all'età di 0 anni, di 1 anno e di 2 anni.

Il nuovo valore della probabilità di morte q_0 è stato calcolato per i maschi, per le femmine e per ambo i sessi, mettendo in rapporto il numero dei morti nell'età 0 durante il 1933, col numero dei nati nel 1933, diminuito della metà della differenza fra i superstiti al 31 dicembre 1933 dei nati nel 1933 e i superstiti al 31 dicembre 1932 dei nati nel 1932. (a) Analogamente si è proceduto per il calcolo di q_1 e di q_2 .

Questi nuovi valori delle probabilità di morte dei bambini all'età di 0, 1 e 2 anni, calcolati per l'anno 1933, differiscono, leggermente per q_0 da quelli calcolati con il vecchio metodo, e sono o possono considerarsi uguali per q_1 e q_2 , come risulta dal seguente prospetto.

Segue PROSPETTO LVI. — B) PROBABILITÀ DI MORTE (MOLTIPLICATE PER 1000)
DEI BAMBINI ALLE ETÀ DI 0, 1 E 2 ANNI.

E T À		Maschi	Femmine	Ambo i sessi
q_0	Vecchio metodo	106,03	94,30	100,32
	Nuovo »	106,49	94,69	100,74
q_1	Vecchio metodo	33,46	33,35	32,91
	Nuovo »	33,47	32,34	32,91
q_2	Vecchio metodo	12,10	11,67	11,89
	Nuovo »	12,12	11,68	11,90

§ VII. — *Bambini morti nel primo anno di vita, nell'anno 1933, classificati secondo il sesso e la filiazione.*

Nella tavola XXVII, i bambini morti nel 1° anno di vita, durante l'anno 1933, sono stati classificati per età alla morte, per sesso e secondo la filiazione legittima o illegittima, separatamente per ciascuna Provincia e per ciascun Compartimento. Nel prospetto seguente, riassumiamo queste notizie per il Regno.

(a) Cfr. CZUBER - *Wahrscheinlichkeitsrechnung*, Vol. II.

PROSPETTO LVII.

FILIAZIONE SESSO		MORTI IN ETÀ			MORTI IN ETÀ A MENO DI 1 MESE % MORTI NEL 1° ANNO DI VITA
		a meno di 1 mese	da 1 mese a meno di 1 anno	nel 1° anno di vita	
Legittimi.....	Maschi.....	19 184	31 003	50 197	33,2
	Femmine.....	15 620	26 689	42 309	36,9
	Totale...	34 814	57 692	92 506	37,6
Illegittimi.....	Maschi.....	1 606	1 982	3 588	44,8
	Femmine.....	1 307	1 790	3 097	42,2
	Totale...	2 913	3 772	6 685	43,6
Filiazione non indicata	Maschi.....	93	197	290	32,1
	Femmine.....	84	181	265	31,7
	Totale...	177	378	555	31,9
COMPLESSO...	Maschi.....	20 893	33 182	54 075	38,6
	Femmine.....	17 011	28 660	45 671	37,2
	Totale...	37 904	61 842	99 746	38,0

§ VIII. — *Quozienti di mortalità dei bambini d'ambo i sessi nel primo anno di vita, nelle singole Provincie, in ciascun Compartimento e nel Regno, durante l'anno 1933 (a).*

Nella colonna 1 del prospetto LVIII è indicato il numero dei bambini d'ambo i sessi morti nel primo anno di vita, nel 1933, per 100 nati vivi, in ciascuna Provincia e nei singoli Compartimenti. I quozienti di mortalità, così calcolati, oscillano notevolmente da un minimo di 5,7 % per la provincia di Firenze, ad un massimo di 16,3 % per la provincia di Bergamo.

La differente frequenza con la quale si verificano le morti dei bambini nel primo anno di vita, in due gruppi di nati, l'uno ad alta e l'altro a bassa mortalità infantile, secondo le ricerche di alcuni Autori, quali, il BREND (b) e il SAVORGAN (c), sembra determinata, principalmente, dall'altezza della mortalità nelle

(a) Cfr. ISTITUTO CENTRALE DI STATISTICA - *Movimento della popolazione secondo gli atti dello stato civile negli anni 1929 e 1930*, Parte I - Introduzione, pag. 90* e seguenti, nelle quali sono studiate le caratteristiche della natimortalità e della mortalità infantile, durante il biennio 1929-30. Lo stesso studio, per gli anni 1931 e 1932 è dato nei rispettivi volumi del *Movimento della popolazione*.

(b) Cfr. WILLIAM A. BREND, *Health and the State*, Londra, 1917.

(c) Cfr. FRANCO SAVORGAN, *Demografia di guerra ed altri saggi*, pag. 72 e seguenti. Edizione Zanichelli - Bologna.

età successive ai primi 15 giorni o al primo mese di vita, perchè, l'altezza della mortalità nella prima settimana o tutto al più nel primo mese di vita non offrirebbe forti oscillazioni nei due gruppi suddetti. Le cifre relative alla mortalità nel primo mese di vita, risultanti nella colonna 2 del prospetto LVIII, confermerebbero le conclusioni degli Autori sopra ricordati, in quanto esse oscillano in maniera molto meno sensibile, e cioè, fra un minimo di 2,8 % nelle provincie di Alessandria, Varese e Treviso, e un massimo di 5,7 % nelle provincie di Modena e Pè사로 e Urbino (a).

È da osservare, però, che sui quozienti di mortalità nel primo anno di vita e su quelli nel primo mese di vita od in periodi a questo inferiori e immediatamente successivi alla nascita, può influire il metodo di rilevazione dei nati morti.

Si è già accennato, a proposito della natimortalità, che la diversa altezza dei quozienti ad essa relativi può derivare, oltre che dalla maggiore o minore diffusione delle cause ad essa inerenti, anche dal fatto che fra i nati morti possono figurare dei bambini, nati vivi e morti a breve distanza dal parto e prima della denuncia di nascita.

In questo caso, mentre la natimortalità figurerebbe più alta di quello che in realtà non sia, la mortalità infantile nel primo anno di vita o in periodi più brevi, immediatamente successivi alla nascita, figurerebbe più bassa, perchè i termini del rapporto non variano nella stessa proporzione, ma il numeratore (morti nel primo anno di vita) diminuisce, proporzionalmente, in misura maggiore del denominatore (nati vivi).

Ad eliminare questi eventuali errori di rilevazione, si è pensato di calcolare un quoziente di mortalità *feto-infantile* (b), mettendo in rapporto il numero dei nati morti e dei morti nel primo anno di vita, col totale delle nascite (nati vivi e nati morti), (col. 3 del prospetto suddetto).

Analogamente, si è calcolato un quoziente di mortalità *ante-neo-natale* (col. 4), mettendo in rapporto il numero dei nati morti e dei morti nella prima settimana col totale delle nascite. Il calcolo di questo quoziente e quello dei quozienti di probabilità di morte in periodi successivi durante il primo anno di vita, ha consentito di riprendere dal biennio 1929-30, nei riguardi della popolazione italiana, il citato studio del SAVORGNAN (che riguarda più particolarmente la mortalità infantile, negli anni 1911-13, nei dipartimenti francesi), e continuarlo negli anni successivi.

In base ai dati contenuti nella colonna 3 del prospetto LVIII, si sono scelti due gruppi di Provincie, l'uno a bassa e l'altro ad alta mortalità *feto-*

(a) Per semplicità di calcolo, e tenendo presenti le considerazioni esposte dal SAVORGNAN nella « Nota Statistica », a pag. 104 e seguenti dell'opera citata, i quozienti di mortalità delle colonne 1 e 2 del prospetto LVIII sono stati calcolati ragguagliando i morti nell'anno 1933 ai nati vivi dello stesso anno. Analogamente sono state ottenute le probabilità di morte, di cui alle colonne 3 e 4 del medesimo prospetto. Le probabilità di morte (prospetto LX) nei periodi successivi alla prima settimana di vita sono state calcolate, ragguagliando il numero dei morti di una certa età ai superstiti, ottenuti detraendo dalle nascite del 1933 i nati morti e i morti prima della età considerata. Così, ad esempio, la probabilità di morte da 30 a 89 giorni è stata ottenuta ragguagliando il numero dei morti in età da 30 a 89 giorni ai superstiti in età di 30 giorni, ottenuti detraendo dal complesso delle nascite dell'anno 1933 i nati morti ed i morti nel primo mese di vita, durante lo stesso anno.

(b) Cfr. L. DE BERARDINIS, *Alcune caratteristiche della natimortalità e della mortalità infantile*. Appendice al Compendio Statistico Italiano, per l'anno 1932-XI, dell'Istituto Centrale di Statistica. Roma, Istituto Poligrafico dello Stato, 1932-XI.

PROSPETTO LVIII. — QUOZIENTI DI MORTALITÀ DEI BAMBINI D'AMBO I SESSI
NEL PRIMO ANNO DI VITA, NELLE PROVINCE, NEI COMPARTIMENTI E NEL REGNO, NEL 1933.

PROVINCIE E COMPARTIMENTI	QUOZIENTI DI MORTALITÀ				PROVINCIE E COMPARTIMENTI	QUOZIENTI DI MORTALITÀ			
	nel 1° anno di vita	nel 1° mese di vita	feto-in- fantile	ante- neo-na- tale		nel 1° anno di vita	nel 1° mese di vita	feto-in- fantile	ante- neo-na- tale
	% nati vivi		% nascite (a)			% nati vivi		% nascite (a)	
Alessandria.....	5,9	2,8	8,9	4,8	Fiume	11,4	3,8	14,0	5,4
Aosta.....	9,6	4,2	12,3	5,5	Gorizia.....	9,3	4,2	11,6	5,2
Cuneo.....	10,0	4,6	13,1	6,0	Pola.....	11,7	5,4	13,8	5,5
Novara.....	8,5	3,3	11,1	4,9	Trieste.....	11,0	5,2	13,4	5,5
Torino.....	7,8	3,5	10,5	4,9	Zara.....	14,8	4,5	17,5	6,3
Vercelli.....	7,4	3,3	10,2	5,0	Venezia Giulia e Zara	11,1	4,9	13,4	5,5
Piemonte...	8,1	3,6	10,9	5,2	Bologna.....	7,3	4,0	9,6	5,0
Genova.....	6,7	3,6	10,0	5,5	Ferrara.....	8,3	4,4	10,8	5,2
Impèria.....	7,6	3,3	11,6	6,2	Forlì.....	8,2	4,4	10,8	5,1
La Spèzia.....	6,7	3,5	9,7	5,0	Modena.....	9,8	5,7	12,6	6,2
Savona.....	6,1	3,0	9,0	4,6	Parma.....	7,7	4,0	10,6	5,6
Liguria...	6,7	3,4	10,0	5,4	Piacenza.....	7,9	3,9	11,2	5,6
Bèrgamo.....	16,3	4,4	18,7	5,1	Ravenna.....	6,6	3,8	9,2	4,9
Brèscia.....	12,2	4,3	14,5	4,8	Règgio nell'Emilia...	9,3	5,3	11,7	5,4
Como.....	11,8	3,9	14,5	5,1	Emilia...	8,2	4,5	10,9	5,4
Cremona.....	9,7	3,9	12,1	4,6	Arezzo.....	7,4	4,2	10,6	5,6
Màntova.....	8,3	3,9	11,3	5,4	Firenze.....	5,7	3,3	9,0	5,2
Milano.....	11,0	3,9	13,4	4,9	Grosseto.....	6,7	3,4	10,0	5,6
Pavia.....	7,1	3,6	9,6	4,8	Livorno.....	6,5	2,9	8,9	4,4
Sòndrio.....	10,1	3,8	13,0	5,3	Lucca.....	6,1	2,9	8,7	4,7
Varese.....	7,8	2,8	10,2	4,1	Massa e Carrara.....	8,0	3,6	10,6	4,9
Lombardia...	11,4	4,0	13,8	4,9	Pisa.....	6,1	3,2	9,2	5,1
Bolzano.....	11,1	4,6	12,5	4,5	Pistòia.....	6,9	3,3	9,0	4,2
Trento.....	9,8	3,6	12,0	4,7	Siena.....	7,2	4,3	10,3	5,9
Venezia Tridentina...	10,4	4,1	12,2	4,6	Toscana...	6,5	3,5	9,5	5,1
Belluno.....	9,2	3,9	11,2	4,3	Ancona.....	6,6	3,2	9,3	4,9
Pàdova.....	7,6	4,0	10,0	4,9	Àscoli Piceno.....	7,0	3,6	9,9	5,0
Rovigo.....	8,9	4,7	12,1	5,8	Macerata.....	6,4	3,4	9,7	5,3
Treviso.....	7,2	2,8	9,1	3,4	Pèsaro e Urbino.....	9,6	5,7	12,4	6,3
Ùdine.....	7,7	3,5	9,7	4,3	Marche...	7,4	4,0	10,4	5,4
Venezia.....	8,1	3,3	10,5	4,3	Perùgia.....	8,3	4,3	11,9	6,3
Verona.....	7,3	3,4	9,7	4,8	Terni.....	7,0	3,5	10,5	5,5
Vicenza.....	8,5	4,1	10,6	4,6	Ùmbria...	8,0	4,1	11,6	6,1
Vèneto...	7,9	3,7	10,2	4,5					

(a) Nati vivi e nati morti.

Segue PROSPETTO LVIII. — QUOZIENTI DI MORTALITÀ DEI BAMBINI D'AMBO I SESSI NEL PRIMO ANNO DI VITA, NELLE PROVINCE, NEI COMPARTIMENTI E NEL REGNO, NEL 1933.

PROVINCE E COMPARTIMENTI	QUOZIENTI DI MORTALITÀ				PROVINCE E COMPARTIMENTI	QUOZIENTI DI MORTALITÀ			
	nel 1° anno di vita	nel 1° mese di vita	feto-in- fantile	ante- neo-na- tale		nel 1° anno di vita	nel 1° mese di vita	feto-in- fantile	ante- neo-na- tale
	% nati vivi		% nascite (a)			% nati vivi		% nascite (a)	
Frosinone	10,7	4,4	14,0	6,1	Matera.....	13,7	4,1	17,9	6,6
Rieti	7,4	3,4	10,7	5,3	Potenza	13,3	4,6	17,4	6,6
Roma	7,5	3,1	10,5	4,9	Lucania... ..	13,5	4,4	17,5	6,6
Viterbo	7,0	3,0	10,9	5,7	Catanzaro.....	12,0	4,0	15,0	5,2
Lazio... ..	8,1	3,4	11,3	5,3	Cosenza	9,8	3,8	12,9	5,1
Aquila degli Abruzzi..	11,1	4,1	14,8	5,9	Règgio di Calabria...	9,8	3,2	13,1	5,1
Campobasso.....	13,4	5,1	17,1	6,5	Calàbria... ..	10,6	3,7	13,7	5,1
Chieti.....	11,6	4,8	15,8	6,9	Agrigento	12,7	3,5	15,9	5,1
Pescara.....	10,2	3,7	15,3	7,4	Caltanissetta.....	14,3	3,9	17,9	5,6
Tèramo.....	8,5	3,5	12,3	5,9	Catania.....	13,6	3,6	16,7	5,2
Abruzzi e Molise...	11,3	4,4	15,3	6,5	Enna.....	15,0	4,1	18,9	6,2
Avellino.....	11,7	4,4	15,5	6,0	Messina	9,6	3,0	12,9	5,0
Benevento.....	11,1	4,3	14,6	5,9	Palermo	10,2	3,1	13,7	5,3
Nàpoli.....	10,9	3,3	15,0	5,9	Ragusa.....	11,8	2,9	15,4	5,1
Salerno.....	11,0	3,7	14,7	5,8	Siracusa.....	12,0	3,5	15,8	6,0
Campània... ..	11,1	3,6	14,9	5,9	Tràpani	10,4	3,0	14,1	5,3
Bari.....	13,3	4,5	16,9	6,0	Sicilia... ..	11,9	3,4	15,3	5,3
Brindisi.....	13,4	4,1	16,3	5,1	Cagliari.....	10,2	3,5	12,7	4,4
Foggia.....	14,5	4,5	18,2	6,3	Nuoro.....	9,4	2,9	12,0	4,0
Lecce.....	10,8	3,7	14,2	5,5	Sàssari.....	10,3	3,1	13,0	4,5
Tàranto.....	12,6	3,5	15,8	5,3	Sardegna... ..	10,1	3,2	12,6	4,3
Puglia... ..	13,0	4,2	16,5	5,8	REGNO... ..	10,0	3,8	13,1	5,3

infantile, e nei quali il numero delle nascite non differisce sensibilmente (vedi prospetto LIX) e si sono poi calcolate (prospetto LX) le probabilità di morte: *ante-neo-natale*; nella seconda settimana; nella seconda quindicina del primo mese di vita; e nei periodi da 30 a 89 giorni, da 90 a 179 giorni, da 180 a 269 e da 270 a 364 giorni di vita, nei due gruppi suddetti.

Le cifre contenute in quest'ultimo prospetto e i relativi numeri indici, dimostrano che le perdite dei prodotti della gestazione, i quali, per la durata di questa potevano considerarsi maturi per una vita extrauterina, sono, presso a poco, della stessa entità nei due gruppi, prima, durante o a breve distanza dal parto, mentre le differenze si stabiliscono in misura sempre più notevole quanto più la morte avviene a distanza dal parto, il che conferma pienamente il risultato e le deduzioni delle ricerche più sopra ricordate.

(a) Nati vivi e nati morti.

PROSPETTO LIX. — PROBABILITÀ DI MORTE FETO-INFANTILE (MOLTIPLICATE PER 100),
NELL'ANNO 1933.

P R O V I N C I E			
a bassa mortalità		ad alta mortalità	
Luca.....	8,7	Enna.....	18,9
Alessandria.....	8,9	Bergamo.....	18,7
Livorno.....	8,9	Foggia.....	18,2
Savona.....	9,0	Matera.....	17,9
Firenze.....	9,0	Caltanissetta.....	17,9
Pistoia.....	9,0	Zara.....	17,5
Treviso.....	9,1	Potenza.....	17,4
Ravenna.....	9,2	Campobasso.....	17,1
Pisa.....	9,2	Bari.....	16,9
Ancona.....	9,3	Catania.....	16,7
Pavia.....	9,6		
Bologna.....	9,6		
La Spèzia.....	9,7		
Udine.....	9,7		
Verona.....	9,7		
Macerata.....	9,7		
Ascoli Piceno.....	9,9		
Totale...	9,4	Totale...	17,6

PROSPETTO LX. — PROBABILITÀ DI MORTE ANTE-NEO-NATALE,
E NEI SINGOLI PERIODI DEL PRIMO ANNO DI VITA (MOLTIPLICATE PER 1000), NELL'ANNO 1933.

PROBABILITÀ DI MORTE	GRUPPO DI PROVINCE A MORTALITÀ FETO-INFANTILE		NUMERI INDICI FATTI = 100 I QUOZIENTI DELLA COLONNA (b)
	bassa	alta	
(a)	(b)	(c)	(d)
ante-neo-natale.....	47,1	59,2	126
da 7 a 13 giorni.....	6,4	9,5	118
» 14 » 29 ».....	7,6	14,7	193
» 30 » 89 ».....	10,8	24,2	224
» 90 » 179 ».....	10,0	27,6	276
» 180 » 269 ».....	8,0	26,3	329
» 270 » 364 ».....	7,0	28,2	403

TAVOLE

TAVOLA I. — MOVIMENTO NATURALE
A) Nelle Provincie, nei Com

N. ordine progressivo	PROVINCIE E COMPARTIMENTI	POPOLAZIONE PRESENTE CALCOLATA ALLA METÀ DELL'ANNO 1933 (a)	MATRIMONI		NATI VIVI								
			TOTALE	DI CUI CIVILI	IN COMPLESSO	MASCHI				FEMMINE			
						totale	legittimi	illegittimi riconosciuti	non riconosciuti e di filiazione ignota	totale	legittime	illegittime riconosciute	non riconosciute e di filiazione ignota
1	Alessandria.....	753 828	5 366	52	10 321	5 368	5 231	106	31	4 953	4 873	65	15
2	Aosta.....	225 070	1 534	15	3 541	1 851	1 702	140	9	1 690	1 559	123	8
3	Cuneo.....	617 251	4 104	17	11 559	5 946	5 762	90	94	5 613	5 429	90	94
4	Novara.....	392 091	2 879	13	6 001	3 105	2 949	118	38	2 896	2 768	103	25
5	Torino.....	1 158 905	7 691	190	15 040	7 684	7 188	481	15	7 356	6 849	486	21
6	Vercelli.....	362 414	2 553	19	4 706	2 410	2 314	84	12	2 296	2 205	77	14
	Piemonte.....	3 509 559	24 127	306	51 168	26 364	25 146	1 019	199	24 804	23 683	944	177
7	Genova.....	854 075	4 894	154	11 345	5 920	5 480	360	80	5 425	5 033	294	98
8	Imperia.....	167 910	1 026	16	2 609	1 303	1 205	77	21	1 306	1 207	89	10
9	La Spezia.....	227 963	1 449	25	3 690	1 899	1 802	78	19	1 791	1 685	84	22
10	Savona.....	216 610	1 412	19	3 184	1 607	1 508	63	36	1 577	1 487	54	36
	Liguria.....	1 466 558	8 781	214	20 828	10 729	9 995	573	156	10 099	9 412	521	166
11	Bergamo.....	588 534	3 898	15	17 944	9 357	9 193	28	136	8 587	8 432	20	135
12	Brescia.....	722 217	4 801	14	19 395	9 959	9 597	352	10	9 436	9 141	286	9
13	Como.....	492 006	2 917	11	9 674	4 977	4 766	38	73	4 797	4 704	33	60
14	Cremona.....	368 548	2 552	3	7 928	4 121	3 929	105	87	3 807	3 622	87	98
15	Mantova.....	401 972	3 074	73	8 300	4 326	3 699	612	15	3 974	3 410	552	12
16	Milano.....	2 054 148	14 164	370	36 854	18 771	17 745	918	108	18 083	17 072	907	104
17	Pavia.....	482 550	3 515	19	7 289	3 661	3 542	107	12	3 628	3 489	118	21
18	Sondrio.....	134 612	8 877	6	3 516	1 776	1 681	86	9	1 740	1 637	94	9
19	Varese.....	386 043	2 612	7	6 274	3 191	3 091	91	9	3 083	2 999	73	11
	Lombardia.....	5 630 630	38 410	513	117 174	60 039	57 243	2 337	459	57 135	54 506	2 170	459
20	Bolzano.....	278 780	1 376	21	6 254	3 221	2 816	404	1	3 033	2 643	384	6
21	Trento.....	389 354	2 099	3	7 644	3 941	3 770	161	10	3 703	3 533	164	6
	Venezia Tridentina...	668 134	3 475	24	13 898	7 162	6 586	565	11	6 736	6 176	548	12
22	Belluno.....	210 666	1 361	18	4 440	2 264	2 144	118	2	2 176	2 064	109	3
23	Padova.....	646 306	4 499	82	18 068	9 392	8 780	460	152	8 666	8 040	469	157
24	Rovigo.....	323 843	2 475	72	10 062	5 210	4 410	717	83	4 852	4 097	673	82
25	Treviso.....	564 526	3 675	27	13 322	6 838	6 598	195	45	6 484	6 278	164	42
26	Udine.....	715 875	4 903	41	14 533	7 472	6 940	451	81	7 061	6 590	379	92
27	Venezia.....	613 848	4 243	173	15 823	8 182	7 551	535	96	7 641	7 043	510	88
28	Verona.....	571 314	3 766	44	12 457	6 476	6 175	270	31	5 981	5 700	256	25
29	Vicenza.....	536 651	3 697	28	13 073	6 674	6 436	129	109	6 399	6 178	133	88
	Veneto.....	4 183 527	28 619	490	101 768	52 508	49 034	2 875	599	49 260	45 990	2 693	577
30	Fiume.....	110 118	747	18	2 014	985	867	117	1	1 029	886	139	4
31	Gorizia.....	206 863	1 084	9	3 761	1 854	1 642	207	5	1 907	1 709	193	5
32	Pola.....	301 180	2 017	20	6 842	3 508	3 147	342	19	3 334	2 944	366	24
33	Trieste.....	350 608	2 375	93	5 160	2 642	2 245	383	14	2 518	2 076	430	12
34	Zara.....	21 600	163	1	674	339	317	16	6	335	298	30	7
	Venezia G. e Zara....	990 369	6 386	141	18 451	9 328	8 218	1 065	45	9 123	7 913	1 158	52
35	Bologna.....	694 975	5 534	135	12 210	6 308	5 565	600	143	5 902	5 287	532	133
36	Ferrara.....	373 745	3 253	184	9 051	4 673	3 411	1 236	26	4 378	3 235	1 104	39
37	Forlì.....	430 166	3 313	154	9 975	5 104	4 896	177	31	4 871	4 651	189	31
38	Modena.....	452 629	3 738	120	10 122	5 104	4 609	356	139	5 018	4 524	350	144
39	Parma.....	376 742	2 821	25	6 849	3 529	3 210	223	96	3 320	3 038	186	96
40	Piacenza.....	293 020	1 910	7	5 652	2 922	2 709	148	65	2 730	2 549	126	55
41	Ravenna.....	273 765	2 023	173	4 567	2 317	2 212	92	13	2 250	2 125	93	32
42	Reggio nell'Emilia...	362 784	3 065	109	7 613	3 889	3 498	159	232	3 724	3 367	155	202
	Emilia.....	3 257 776	25 657	907	66 039	33 846	30 110	2 991	745	32 193	28 726	2 735	732
43	Arezzo.....	303 407	2 262	14	6 719	3 470	3 366	44	60	3 249	3 141	42	66
44	Firenze.....	850 438	5 743	70	12 744	6 561	6 263	166	132	6 183	5 920	153	110
45	Grosseto.....	181 850	1 390	55	3 548	1 855	1 765	78	12	1 693	1 618	68	7
46	Livorno.....	248 896	1 625	92	3 904	2 071	1 983	70	18	1 833	1 728	82	23
47	Lucca.....	343 187	2 342	34	6 234	3 206	3 079	57	70	3 028	2 916	43	69
48	Massa e Carrara.....	191 041	1 504	14	4 200	2 158	2 049	72	37	2 042	1 933	68	41
49	Pisa.....	337 737	2 411	35	5 487	2 829	2 730	68	31	2 658	2 568	63	27
50	Pistoia.....	203 472	1 628	44	3 417	1 761	1 705	30	26	1 656	1 592	38	26
51	Siena.....	262 702	2 033	15	4 771	2 468	2 387	60	21	2 303	2 214	60	29
	Toscana.....	2 922 750	20 938	373	51 024	26 379	25 327	645	407	24 645	23 630	617	398

(a) Per il metodo seguito per calcolare la popolazione, leggesi quanto è detto nelle « Avvertenze » a pagina 1*

DELLA POPOLAZIONE NELL'ANNO 1933.

partimenti e nel Regno.

IN COM- PLESSO	NATI MORTI						MORTI			ECCEDENZA NATI			N. ordi- ne Pro- gres- sivo
	MASCHI			FEMMINE			IN COM- PLESSO	MASCHI	FEMMINE	MF	M	F	
	totale	legittimi	illegit- timi e di fi- liazione ignota	totale	legittime	illegit- time e di fi- liazione ignota							
343	191	182	9	152	144	8	9 389	5 075	4 314	932	293	639	1
109	55	50	5	54	49	5	3 528	1 819	1 709	13	32	19	2
414	235	227	8	179	165	14	8 632	4 442	4 190	2 927	1 504	1 423	3
178	100	87	13	78	68	10	5 497	2 811	2 686	504	294	210	4
462	265	242	23	197	182	15	15 205	7 679	7 526	165	5	170	5
143	84	80	4	59	55	4	4 741	2 361	2 380	36	49	84	6
1 649	930	868	62	719	663	56	46 992	24 187	22 805	4 176	2 177	1 999	6
411	218	195	23	193	166	27	10 368	5 412	4 956	977	508	469	7
116	61	57	4	55	53	2	2 144	1 133	1 011	465	170	295	8
120	68	64	4	52	48	4	2 329	1 256	1 073	1 361	643	718	9
102	64	61	3	38	34	4	2 434	1 321	1 113	750	286	464	10
749	411	377	34	338	301	37	17 275	9 122	8 153	3 553	1 607	1 946	10
522	289	281	8	233	229	4	10 187	5 224	4 963	7 757	4 133	3 624	11
522	286	273	13	236	218	18	11 067	5 768	5 299	8 328	4 191	4 137	12
303	162	161	1	141	135	6	6 916	3 556	3 360	2 758	1 321	1 437	13
220	129	121	8	91	87	4	5 159	2 685	2 474	2 789	1 436	1 338	14
277	152	128	24	125	102	23	4 869	2 607	2 262	3 431	1 719	1 712	15
1 020	574	542	32	446	414	32	26 202	13 791	12 411	10 652	4 980	5 672	16
201	115	110	5	86	80	6	5 957	3 143	2 814	1 332	518	814	17
115	58	52	6	57	52	5	2 195	1 121	1 074	1 321	655	666	18
166	98	87	11	68	65	3	4 707	2 455	2 252	1 567	786	831	19
3 346	1 863	1 755	108	1 483	1 382	101	77 259	40 350	36 909	39 915	19 689	20 226	19
99	50	42	8	49	36	13	3 855	2 003	1 852	2 399	1 218	1 181	20
190	105	103	2	85	75	10	5 854	2 913	2 941	1 790	1 028	762	21
289	155	145	10	134	111	23	9 709	4 916	4 793	4 189	2 246	1 943	21
103	55	52	3	48	43	5	3 035	1 518	1 517	1 405	746	659	22
482	245	223	22	237	212	25	7 011	3 569	3 442	11 047	5 823	5 224	23
370	197	165	32	173	152	21	3 756	1 965	1 791	6 306	3 245	3 061	24
278	148	139	9	130	128	2	6 564	3 417	3 147	6 758	3 421	3 337	25
325	162	149	13	163	139	24	8 749	4 471	4 278	5 784	3 001	2 733	26
420	226	206	20	194	175	19	7 051	3 703	3 348	8 772	4 479	4 298	27
341	182	163	19	159	152	7	6 650	3 431	3 219	5 807	3 045	2 762	28
296	157	150	7	139	130	9	6 752	3 428	3 324	6 321	3 246	3 075	29
2 615	1 372	1 247	125	1 243	1 131	112	49 668	25 502	24 066	52 200	27 006	25 194	29
61	39	29	10	22	19	3	1 380	671	709	634	314	320	30
99	51	43	8	48	39	9	2 701	1 431	1 270	1 060	423	637	31
165	98	88	10	67	60	7	3 768	1 971	1 797	3 074	1 537	1 537	32
143	79	64	15	64	50	14	4 346	2 345	2 001	814	297	517	33
22	14	12	2	8	7	1	364	184	180	310	155	155	34
490	281	236	45	209	175	34	12 559	6 602	5 957	5 892	2 726	3 166	34
314	173	142	31	141	120	21	8 510	4 424	4 086	3 700	1 834	1 816	35
250	133	96	37	117	88	29	4 048	2 083	1 965	5 008	2 590	2 413	36
292	170	159	11	122	113	9	5 325	2 812	2 513	4 650	2 292	2 358	37
322	187	164	23	135	118	17	5 762	3 037	2 725	4 360	2 067	2 293	38
224	127	110	17	97	87	10	4 428	2 410	2 018	2 421	1 119	1 302	39
208	122	114	8	86	74	12	3 519	1 905	1 614	2 133	1 017	1 116	40
133	66	58	8	67	57	10	3 286	1 751	1 535	1 231	566	715	41
207	107	92	15	100	84	16	4 577	2 447	2 130	3 036	1 442	1 594	42
1 950	1 085	985	150	865	741	124	39 455	20 869	18 586	26 584	12 977	13 607	42
242	131	124	7	111	98	13	3 946	2 092	1 854	2 773	1 378	1 395	43
470	261	239	22	209	199	10	9 829	5 020	4 809	2 915	1 541	1 374	44
132	69	64	5	63	59	4	1 796	965	831	1 752	890	862	45
103	53	48	5	50	44	6	2 979	1 623	1 351	925	443	482	46
183	98	93	5	85	82	3	4 140	2 031	1 351	2 094	1 175	919	47
123	61	57	4	62	56	6	2 200	1 140	1 060	2 000	1 018	982	48
185	104	96	8	81	78	3	4 141	2 236	1 905	1 346	593	753	49
79	39	34	5	40	39	1	2 359	1 204	1 155	1 058	557	501	50
168	90	87	3	78	69	9	3 342	1 793	1 549	1 429	675	754	51
1 685	906	842	64	779	724	55	34 732	18 109	16 623	16 292	8 270	8 022	51

Segue TAVOLA I. — MOVIMENTO NATURALE
Segue A) Nelle Province, nei Com

N. ordi- na pro- gressi- vo	PROVINCIE E COMPARTIMENTI	POPOLA- ZIONE PRESENTI CALCOLATA ALLA META DELL'ANNO 1933 (a)	MATRIMONI		IN COM- PLESSO	NATI VIVI							
			TOTALE	DI CUI CIVILI		MASCHI				FEMMINE			
						totale	le- gittimi	illegittimi		totale	le- gittime	illegittime	
								ricono- sciuti	non ricono- sciuti e di fi- liazione ignota			ricono- sciute	non ricono- sciute e di fi- liazione ignota
52	Ancona.....	364 356	2 716	53	7 938	4 043	3 904	62	77	3 895	3 750	52	93
53	Ascoli Piceno.....	293 695	2 171	41	7 501	3 769	3 650	64	54	3 733	3 694	73	66
54	Macerata.....	280 908	2 070	16	6 594	3 355	3 269	33	53	3 239	3 150	35	54
55	Pesaro e Urbino.....	200 174	2 369	37	7 749	3 984	3 826	115	43	3 705	3 640	101	24
	Marche.....	1 233 223	9 366	147	29 782	15 150	14 649	274	227	14 632	14 184	261	237
56	Perugia.....	521 893	3 836	53	12 092	6 269	5 946	184	139	5 823	5 504	175	144
57	Terni.....	182 130	1 332	30	3 905	2 012	1 890	64	58	1 893	1 790	71	32
	Umbria.....	703 933	5 163	83	15 997	3 281	7 836	248	197	7 716	7 294	249	176
58	Frosinone.....	425 490	3 286	32	12 982	6 670	6 507	142	30	6 303	6 197	153	43
59	Rieti.....	165 706	1 257	28	3 999	2 024	1 958	59	7	1 975	1 890	70	15
60	Roma.....	1 986 983	12 925	327	37 430	19 091	17 594	1 115	382	18 389	16 953	1 031	355
61	Viterbo.....	233 237	1 724	15	5 010	2 578	2 520	41	17	2 432	2 376	40	16
	Lazio.....	2 491 416	18 892	402	59 421	30 872	28 579	1 357	436	29 049	27 326	1 294	429
62	Aquila degli Abruzzi.	349 358	2 400	19	9 944	5 127	4 985	75	67	4 817	4 687	74	78
63	Campobasso.....	366 088	3 042	94	12 457	6 443	6 323	103	12	6 014	5 887	106	21
64	Chieti.....	368 642	2 751	58	11 005	5 633	5 370	197	66	5 372	5 184	144	42
65	Pescara.....	199 616	1 427	48	5 776	2 981	2 837	66	78	2 795	2 692	51	82
66	Teramo.....	233 299	1 773	7	7 335	3 748	3 590	176	10	3 589	3 418	153	13
	Abruzzi e Molise....	1 596 863	11 398	226	46 517	23 930	23 080	617	233	22 587	21 818	535	234
67	Avellino.....	435 199	3 248	49	14 661	7 480	7 236	190	54	7 181	6 962	160	59
68	Benevento.....	341 789	2 361	12	10 451	5 317	5 179	101	37	5 134	4 984	110	40
69	Napoli.....	2 143 297	13 327	199	62 420	31 876	30 434	773	619	30 544	29 203	769	572
70	SALERNO.....	382 897	4 183	17	21 414	11 019	10 702	241	76	10 395	10 090	243	62
	Campania.....	3 693 162	23 119	277	108 946	55 692	53 601	1 305	796	53 254	51 239	1 292	733
71	Bari.....	980 297	6 361	26	31 160	15 939	15 549	300	90	15 221	14 811	292	118
72	Brindisi.....	248 973	1 620	7	7 108	3 680	3 495	125	60	3 423	3 287	91	50
73	Foggia.....	518 475	3 369	31	16 475	8 453	8 250	149	54	8 022	7 835	140	47
74	Lecce.....	608 645	3 259	4	15 707	7 961	7 665	231	65	7 746	7 481	212	53
75	Taranto.....	314 851	1 980	13	9 725	4 955	4 787	110	58	4 770	4 588	105	77
	Puglia.....	2 568 151	17 089	81	80 175	40 988	39 746	915	327	39 187	38 002	840	345
76	Matera.....	161 315	1 283	13	5 706	2 908	2 849	54	5	2 798	2 751	44	3
77	Potenza.....	361 216	2 798	67	12 740	6 543	6 377	145	21	6 197	6 024	146	27
	Lucania.....	522 531	3 991	80	18 446	9 451	9 226	199	26	8 995	8 775	190	30
78	Catanzaro.....	594 941	3 936	116	20 010	10 331	9 768	514	49	9 679	9 186	441	52
79	Cosenza.....	566 472	3 836	137	18 738	9 539	9 028	434	77	9 199	8 699	426	74
80	Reggio di Calabria...	570 163	3 748	212	18 083	9 300	8 741	388	171	8 783	8 249	339	195
	Calabria.....	1 781 571	11 570	465	56 831	29 179	27 537	1 336	297	27 661	26 134	1 296	321
81	Agrigento.....	407 982	2 995	73	13 093	6 668	6 570	64	34	6 425	6 321	61	43
82	Caltanissetta.....	254 316	1 798	8	8 641	4 449	4 375	60	14	4 192	4 125	54	13
83	Catania.....	703 251	4 937	32	19 899	10 121	9 684	285	152	9 778	9 389	248	141
84	Enna.....	229 140	1 703	13	6 905	3 576	3 509	42	25	3 329	3 267	38	24
85	Messina.....	614 583	3 949	51	16 104	8 206	7 623	252	331	7 898	7 377	197	324
86	Palermo.....	865 293	5 447	40	24 143	12 435	11 980	363	92	11 713	11 293	355	120
87	Ragusa.....	238 231	1 593	5	5 575	2 897	2 830	27	40	2 678	2 616	27	35
88	Siracusa.....	289 116	1 889	7	6 993	3 537	3 399	53	35	3 456	3 299	46	111
89	Trapani.....	379 687	2 605	4	9 025	4 600	4 506	63	26	4 425	4 322	69	34
	Sicilia.....	3 951 604	26 891	233	110 383	56 489	54 476	1 214	790	53894	51 954	1 095	845
90	Cagliari.....	493 824	2 964	90	14 789	7 637	7 347	284	56	7 102	6 751	299	52
91	Nuoro.....	213 534	1 394	29	6 309	3 262	3 159	94	9	3 038	2 905	116	17
92	Sassari.....	298 135	1 810	20	8 042	4 205	4 027	159	19	3 837	3 632	186	19
	Sardegna.....	1 095 493	6 078	139	29 131	15 154	14 533	537	94	13 977	13 268	601	88
	REGNO...	42 911 280	289 915	5 106	995 978	511 032	484 922	20 077	6 033	484 947	460 000	18 935	6 011

(a) Veggasi la nota (a) a pag. 2.

DELLA POPOLAZIONE NELL'ANNO 1933.

partimenti e nel Regno.

IN COM- PLESSO	NATI MORTI						MORTI			ECCEDENZA NATI			N. ordi- ne pro- gres- sivo
	MASCHI			FEMMINE			IN COM- PLESSO	MASCHI	FEMMINE	MF	M	F	
	totale	legittimi	illegit- timi e di A- liazione ignota	totale	legittime	illegit- time e di A- liazione ignota							
237	136	131	5	101	100	1	4 132	2 092	2 040	3 806	1 951	1 855	52
249	150	142	8	99	91	8	3 563	1 802	1 761	3 938	1 966	1 972	53
259	117	116	1	122	119	3	3 529	1 797	1 732	3 065	1 553	1 507	54
251	133	129	4	118	113	5	3 995	2 130	1 865	3 754	1 854	1 900	55
976	536	518	18	440	423	17	15 210	7 821	7 398	14 563	7 329	7 234	
496	268	248	20	228	209	19	6 407	3 337	3 070	5 685	2 932	2 753	56
154	85	78	7	69	63	6	2 037	1 107	980	1 818	905	913	57
650	353	326	27	297	272	25	8 494	4 444	4 050	7 503	3 837	3 666	
506	271	261	10	235	224	11	6 203	3 115	3 088	6 779	3 564	3 215	58
147	86	78	8	61	61	—	1 996	1 051	945	2 003	973	1 036	59
1 247	634	618	66	563	503	60	19 035	10 019	9 036	13 345	9 042	9 303	60
215	112	112	—	103	100	3	2 991	1 540	1 451	2 019	1 038	931	61
2 116	1 153	1 069	84	962	885	74	30 275	15 755	14 520	29 146	14 617	14 529	
425	241	237	4	184	177	7	5 635	2 903	2 782	4 259	2 224	2 035	62
559	298	290	8	261	249	12	7 005	3 406	3 599	5 452	3 037	2 415	63
557	309	284	16	257	246	11	5 797	2 865	2 932	5 203	2 768	2 440	64
347	191	183	8	156	139	17	2 833	1 479	1 404	2 893	1 502	1 391	65
324	180	165	15	144	131	13	3 231	1 633	1 598	4 104	2 113	1 991	66
2 218	1 210	1 159	51	1 092	942	60	24 601	12 286	12 315	21 916	11 644	10 272	
656	342	336	6	314	300	14	7 292	3 629	3 573	7 459	3 851	3 605	67
423	238	230	8	187	179	8	5 325	2 650	2 615	5 126	2 637	2 439	68
2030	1 699	1 510	99	1 341	1 249	92	34 501	17 531	16 920	27 919	14 295	13 624	69
921	531	511	20	390	369	21	10 524	5 137	5 337	10 890	5 832	5 058	70
4 950	2 718	2 587	131	2 232	2 097	135	57 552	29 077	28 475	51 894	26 615	24 779	
1 329	738	709	29	591	565	26	16 416	8 255	8 161	14 744	7 634	7 060	71
247	136	132	4	111	105	6	3 930	2 000	1 980	3 123	1 630	1 448	72
758	429	410	19	329	315	14	9 457	4 339	4 613	7 013	3 614	3 404	73
619	335	324	14	281	269	12	7 413	3 742	3 671	8 294	4 219	4 075	74
364	200	188	12	164	151	13	4 895	2 562	2 338	4 830	2 393	2 437	75
3 317	1 841	1 763	78	1 476	1 405	71	42 161	21 398	20 763	38 014	19 590	18 424	
295	154	153	1	141	138	3	3 127	1 531	1 546	2 579	1 327	1 252	76
619	332	323	9	287	270	17	6 412	3 193	3 219	6 323	3 350	2 978	77
914	486	476	10	428	408	20	9 539	4 774	4 765	8 907	4 677	4 230	
710	384	350	34	326	299	27	9 377	4 865	4 712	10 633	5 666	4 967	78
665	376	348	28	289	268	21	8 093	3 325	4 263	10 645	5 714	5 931	79
675	372	349	23	303	272	31	8 100	4 026	4 074	9 933	5 274	4 709	80
2 050	1 132	1 047	85	918	837	81	25 370	12 516	13 054	31 261	16 654	14 607	
498	289	278	11	209	203	6	6 368	3 145	3 223	6 725	3 523	3 202	81
375	195	190	5	180	173	7	4 932	2 291	2 131	4 309	2 248	2 031	82
750	408	383	23	344	319	25	10 776	5 445	5 331	9 123	4 676	4 447	83
328	188	176	7	145	143	2	3 809	1 936	1 867	3 102	1 640	1 462	84
602	323	307	21	274	262	12	8 443	4 250	4 193	7 661	3 956	3 705	85
960	573	548	25	417	407	10	13 044	6 556	6 483	11 104	5 879	5 225	86
235	124	121	3	111	103	8	3 072	1 516	1 556	2 503	1 331	1 122	87
315	163	153	10	147	140	7	3 898	1 822	1 876	3 295	1 715	1 530	88
384	206	200	6	178	173	5	4 311	2 441	2 370	4 214	2 159	2 055	89
4 477	2 472	2 361	111	2 005	1 933	72	53 347	29 312	29 035	52 036	27 177	24 859	
422	239	220	19	183	173	11	7 377	3 869	3 503	7 412	3 818	3 594	90
181	89	84	5	92	86	6	3 989	1 710	1 679	2 911	1 552	1 359	91
255	137	131	6	118	107	11	4 640	2 075	1 965	4 002	2 130	1 872	92
863	465	435	30	393	365	28	14 306	7 654	7 152	14 325	7 500	6 825	
35 292	19 369	18 146	1 223	15 923	14 798	1 125	574 113	294 694	279 419	421 866	216 338	205 528	

Segue TAVOLA I. — MOVIMENTO NATURALE
B) Nei Comuni capi

N. ordine progressivo	COMUNI CAPILUOGHI DI PROVINCIA	POPOLAZIONE PRESENTI CALCOLATA ALLA METÀ DELL'ANNO 1933 (a)	MATRIMONI			NATI VIVI							
			TOTALE	DI CUI CIVILI	IN COM- PLESSO	MASCHI				FEMMINE			
						totale	le- gittimi	illegittimi		totale	le- gittime	illegittime	
								ricono- sciuti	non ricono- sciuti e di fi- liazione ignota			ricono- sciute	non ricono- sciute e di fi- liazione ignota
1	Alessandria	81 396	509	26	991	534	484	37	13	457	427	26	4
2	Aosta	20 764	142	4	435	215	194	14	7	220	202	14	4
3	Cuneo	35 852	164	1	746	395	348	14	33	351	318	7	26
4	Novara	62 518	331	3	856	453	399	24	30	403	355	31	17
5	Torino	609 274	3 931	148	7 275	3 675	3 297	367	11	3 600	3 224	362	14
6	Verocelli	39 185	228	4	572	323	295	18	10	249	230	12	7
	Piemonte	848 989	5 355	186	10 875	5 595	5 017	474	104	5 280	4 756	452	72
7	Genova	624 786	3 532	149	7 940	4 135	3 758	320	57	3 805	3 469	269	67
8	Imperia	29 377	166	2	387	194	180	10	4	193	181	11	1
9	La Spezia	115 878	645	13	1 602	830	768	45	17	772	708	46	18
10	Savona	60 554	432	16	838	424	378	24	22	414	362	23	24
	Liguria	830 595	4 775	180	10 767	5 583	5 084	399	100	5 184	4 720	354	110
11	Bergamo	81 309	429	1	2 031	1 100	965	11	124	931	811	5	115
12	Brescia	122 466	720	9	2 601	1 349	1 154	189	6	1 252	1 093	154	5
13	Como	54 003	281	8	502	241	238	1	2	261	258	2	1
14	Cremona	64 319	336	—	1 204	622	537	57	23	582	501	45	36
15	Mantova	41 584	282	14	843	430	336	90	4	413	338	72	3
16	Milano	1 026 308	7 156	344	14 769	7 539	6 648	304	87	7 230	6 360	778	92
17	Pavia	51 971	306	7	1 076	545	439	51	5	531	455	71	5
18	Sondrio	11 211	49	—	242	116	112	4	—	128	119	6	1
19	Varese	43 697	272	—	713	363	333	26	4	350	327	19	4
	Lombardia	1 409 898	9 831	388	23 981	12 305	10 812	1 233	260	11 676	10 262	1 152	262
20	Bolzano	42 543	307	4	833	435	323	112	—	398	313	81	4
21	Trento	56 604	281	—	915	489	467	16	6	426	410	15	1
	Venezia Tridentina ...	99 147	588	4	1 748	924	790	128	6	824	723	96	5
22	Belluno	25 870	136	—	566	277	245	32	—	289	262	27	—
23	Padova	135 083	818	18	2 314	1 415	1 236	109	100	1 369	1 167	105	97
24	Rovigo	38 331	251	8	1 112	559	431	35	43	553	478	33	42
25	Treviso	55 086	310	5	1 096	571	492	49	30	525	465	35	25
26	Udine	64 021	410	2	1 304	666	479	123	64	638	452	101	85
27	Venezia	266 122	1 563	55	4 693	2 459	2 274	126	59	2 234	2 067	111	56
28	Verona	148 633	836	19	2 679	1 367	1 194	146	27	1 312	1 135	153	24
29	Vicenza	66 858	401	4	1 177	588	541	21	26	589	539	31	19
	Veneto	800 054	4 725	111	15 441	7 932	6 942	641	349	7 509	6 565	596	348
30	Fiume	53 890	389	13	832	415	355	59	1	417	347	70	—
31	Gorizia	49 093	256	8	722	348	291	57	—	374	311	63	—
32	Pola	53 251	311	5	809	407	336	61	10	402	336	55	11
33	Trieste	246 820	1 779	85	3 284	1 660	1 368	231	11	1 604	1 279	315	10
34	Zara	19 501	152	1	636	300	279	15	6	306	274	26	6
	Venezia G. e Zara ...	422 555	2 887	112	6 233	3 130	2 629	473	28	3 103	2 547	529	27
35	Bologna	256 163	1 606	61	3 606	1 874	1 415	369	90	1 732	1 308	339	85
36	Ferrara	118 935	930	40	2 217	1 102	773	314	15	1 115	822	266	27
37	Forlì	63 368	462	48	1 049	527	485	31	11	522	482	24	16
38	Modena	94 241	666	25	1 697	850	714	96	40	847	736	79	32
39	Parma	72 409	349	8	1 342	731	546	177	8	611	469	137	5
40	Piacenza	65 090	330	2	1 038	551	470	65	16	482	421	48	13
41	Ravenna	78 664	549	108	1 224	619	592	27	—	605	575	30	—
42	Reggio nell'Emilia ...	91 420	692	15	1 467	725	644	27	54	742	658	25	59
	Emilia	840 290	5 584	307	13 635	6 979	5 639	1 106	234	6 656	5 471	948	237
43	Arezzo	58 095	422	3	1 175	637	606	9	22	538	513	7	18
44	Firenze	321 179	2 013	53	4 193	2 201	1 969	124	108	1 992	1 798	110	84
45	Grosseto	26 388	187	9	606	332	313	18	1	274	252	19	3
46	Livorno	124 721	739	62	1 885	981	924	47	10	904	830	61	13
47	Lucca	81 776	493	2	1 436	743	695	6	42	693	646	4	43
48	Massa	40 969	350	6	1 036	555	501	41	13	531	487	31	13
49	Pisa	73 491	394	14	1 214	620	569	42	9	594	546	41	7
50	Pistoia	70 605	548	11	1 145	599	572	12	15	546	506	17	23
51	Siena	47 081	283	3	670	345	307	27	11	325	293	15	17
	Toscana	844 305	5 429	163	13 410	7 013	6 456	326	231	6 397	5 871	305	221

(a) Per il metodo seguito per calcolare la popolazione, leggesi quanto è detto nelle « Avvertenze » a pagina 1°.

DELLA POPOLAZIONE NELL'ANNO 1933.
luoghi di Provincia.

IN COM- PLESSO	NATI						MORTI			ECCEDENZIA NATI			N. ordi- ni pro- gressivo		
	MASCHI			FEMMINE			IN COM- PLESSO	MASCHI	FEMMINE	MF	M	F			
	totale	legittimi	illegit- timi e di fi- liazione ignota	totale	legittime	illegit- time e di fi- liazione ignota									
50	31	30	1	19	17	2	1 035	501	444	—	44	—	57	13	1
20	8	8	—	12	11	1	371	214	157	64	—	—	1	63	2
24	15	12	3	9	9	—	547	263	284	199	—	—	132	67	3
39	23	19	4	16	11	5	930	479	451	—	74	—	26	—	4
258	143	126	17	115	102	13	8 010	3 975	4 035	—	735	—	300	—	435
15	10	8	2	5	4	1	613	326	287	—	41	—	3	—	38
406	230	203	27	176	154	22	11 506	5 848	5 658	—	631	—	253	—	378
302	155	134	21	147	121	26	7 666	3 989	3 677	274	—	—	146	128	7
15	6	6	—	9	9	—	362	181	181	25	—	—	13	12	8
54	32	28	4	22	21	1	1 165	633	532	437	—	—	197	240	9
25	16	15	1	9	5	4	740	413	327	98	—	—	11	87	10
396	209	183	26	187	156	31	9 933	5 216	4 717	834	—	—	367	467	—
104	55	50	5	49	47	2	1 517	753	764	514	—	—	347	167	11
125	65	60	5	60	54	6	2 244	1 169	1 075	357	—	—	180	177	12
15	9	9	—	6	5	1	847	433	414	—	345	—	192	—	153
52	32	30	2	20	19	1	1 133	577	556	71	—	—	45	26	14
43	21	16	5	22	20	2	807	434	373	36	—	—	4	40	15
473	264	237	27	209	182	27	11 852	6 141	5 711	2 917	—	—	1 398	1 519	16
51	28	27	1	23	23	—	865	464	401	211	—	—	81	130	17
16	9	7	2	7	6	1	181	98	83	61	—	—	18	43	18
23	17	14	3	6	5	1	555	293	282	158	—	—	70	88	19
902	500	450	50	402	361	41	20 001	10 362	9 639	3 980	—	—	1 943	2 037	—
20	9	6	3	11	7	4	581	302	279	252	—	—	133	119	20
36	25	25	—	11	10	1	702	349	353	213	—	—	140	73	21
56	34	31	3	22	17	5	1 283	651	632	465	—	—	273	192	—
30	15	14	1	15	14	1	441	233	208	125	—	—	44	81	22
111	55	47	8	56	48	8	1 975	857	818	1 139	—	—	588	551	23
67	36	35	1	31	27	4	828	386	292	484	—	—	223	261	24
33	20	16	4	18	17	1	967	520	447	129	—	—	51	78	25
42	20	14	6	22	16	6	1 112	602	510	192	—	—	64	128	26
107	55	51	4	52	49	3	3 814	1 725	1 589	1 379	—	—	734	635	27
101	54	45	9	47	43	4	1 862	944	918	817	—	—	423	394	28
34	22	19	3	12	11	1	973	515	458	204	—	—	73	131	29
530	277	241	36	253	225	28	10 972	5 732	5 240	4 469	—	—	2 200	2 269	—
38	26	19	7	12	9	3	650	326	324	182	—	—	89	93	30
28	17	11	6	11	10	1	668	368	300	54	—	—	20	74	31
33	19	16	3	14	12	2	867	344	323	142	—	—	63	79	32
101	57	45	12	44	33	11	3 222	1 706	1 516	42	—	—	46	88	33
21	14	12	2	7	6	1	335	169	166	271	—	—	131	140	34
221	133	103	30	88	70	18	5 542	2 913	2 629	691	—	—	217	474	—
124	82	59	23	42	28	14	3 622	1 799	1 823	—	16	—	75	—	91
80	37	27	10	43	31	12	1 334	725	709	733	—	—	377	406	36
27	18	17	1	9	8	1	800	434	366	249	—	—	93	156	37
57	31	25	6	26	22	4	1 303	670	633	394	—	—	180	214	38
79	45	35	10	34	27	7	1 155	618	537	187	—	—	113	74	39
74	45	41	4	29	22	7	805	433	372	228	—	—	118	110	40
30	12	11	1	18	17	1	918	483	433	308	—	—	136	172	41
43	26	23	3	14	13	1	1 363	710	653	104	—	—	15	89	42
514	299	238	61	215	168	47	11 398	5 872	5 526	2 237	—	—	1 107	1 180	—
44	25	20	5	19	15	4	800	417	383	375	—	—	220	155	43
237	137	119	18	100	92	8	4 278	2 172	2 106	—	85	—	29	—	114
28	9	7	2	19	18	1	285	167	118	321	—	—	165	156	45
40	21	19	2	19	15	4	1 710	921	789	175	—	—	60	175	46
38	19	18	1	19	17	2	1 236	609	627	200	—	—	134	68	47
26	9	7	2	17	17	—	474	239	235	612	—	—	316	296	48
53	31	29	2	22	20	2	1 059	584	475	155	—	—	36	119	49
33	15	12	3	18	17	1	906	470	436	239	—	—	129	110	50
33	18	17	1	15	12	3	963	521	442	299	—	—	176	—	117
532	284	248	36	248	223	25	11 711	6 100	5 611	1 699	—	—	913	786	—

Segue TAVOLA I. — MOVIMENTO NATURALE
Segue B) Nei Comuni capi

N. ordi- ne pro- gres- sivo	COMUNI CAPILUOGHI DI PROVINCIA	POPOLA- ZIONE PRESENTA CALCOLATA ALLA METÀ DELL'ANNO 1933 (a)	MATRIMONI		NATI VIVI								
			TOTALE	DI CUI CIVILI	IN COM- PLESSO	MASCHI				FEMMINE			
						totale	le- gittimi	illegittimi		totale	le- gittime	illegittime	
								ricono- sciuti	non ricono- sciuti e di fi- liazione ignota			ricono- sciute	non ricono- sciute e di fi- liazione ignota
52	Ancona.....	87 145	526	22	1 481	789	737	17	35	692	635	9	48
53	Ascoli Piceno.....	37 447	242	15	1 024	539	484	36	19	435	440	25	20
54	Macerata.....	26 355	166	—	515	287	273	7	7	228	212	7	9
55	Pesaro.....	43 558	329	11	818	448	426	19	3	370	350	19	1
	Marche.....	194 505	1 263	48	3 838	2 063	1 920	79	64	1 775	1 637	60	78
56	Perugia.....	81 108	540	2	1 656	850	784	38	23	806	746	36	24
57	Terni.....	63 878	468	22	1 058	550	510	23	17	508	476	23	9
	Umbria.....	144 986	1 008	24	2 714	1 400	1 294	61	45	1 314	1 222	59	33
58	Frosinone.....	17 101	130	1	531	286	275	4	7	245	235	7	3
59	Rieti.....	33 495	250	5	817	409	390	16	3	408	385	16	7
60	Roma.....	1 069 657	7 770	182	22 208	11 339	10 083	901	355	10 869	9 705	834	330
61	Viterbo.....	37 352	224	2	695	364	349	4	11	331	316	4	11
	Lazio.....	1 157 605	8 374	190	24 251	12 398	11 097	925	376	11 853	10 641	861	351
62	Aquila degli Abruzzi.	52 637	354	—	1 405	729	686	16	27	676	622	16	38
63	Campobasso.....	28 648	171	7	820	424	410	13	1	396	381	12	3
64	Chieti.....	34 160	223	1	794	416	360	29	27	378	349	11	18
65	Pescara.....	46 284	336	28	1 087	544	503	25	16	543	498	21	24
66	Teramo.....	31 369	249	—	899	468	430	36	2	431	379	50	2
	Abruzzi e Molise....	193 098	1 338	36	5 005	2 581	2 389	119	73	2 424	2 229	110	85
67	Avellino.....	29 024	177	4	943	483	441	17	25	460	407	13	40
68	Benevento.....	37 857	205	3	1 093	534	509	13	12	561	534	15	12
69	Napoli.....	860 538	4 861	91	22 049	11 333	10 333	509	491	10 716	9 758	502	456
70	Salerno.....	68 146	284	1	1 775	941	870	35	36	834	776	28	30
	Campania.....	995 565	5 527	99	25 862	13 291	12 153	574	564	12 571	11 475	553	533
71	Bari.....	184 662	1 105	16	6 421	3 336	3 129	151	56	3 085	2 831	145	59
72	Brindisi.....	41 030	293	4	1 118	585	533	44	8	533	490	39	4
73	Foggia.....	60 524	375	—	1 900	995	943	29	18	905	867	27	11
74	Lecce.....	47 271	286	1	1 147	563	507	31	25	584	518	42	24
75	Taranto.....	113 065	691	2	3 364	1 704	1 602	60	42	1 660	1 547	61	52
	Puglie.....	446 552	2 750	23	13 950	7 183	6 719	315	149	6 767	6 303	314	150
76	Matera.....	21 097	160	1	718	386	381	1	4	332	329	2	1
77	Potenza.....	26 235	92	2	895	411	381	17	13	484	445	21	18
	Lucania.....	47 332	252	3	1 613	797	762	18	17	816	774	23	19
78	Catanzaro.....	43 809	266	—	1 326	701	607	67	27	625	554	44	27
79	Cosenza.....	38 057	233	—	1 178	553	476	40	37	625	535	47	43
80	Reggio di Calabria...	112 945	723	8	3 326	1 744	1 596	69	79	1 582	1 429	75	78
	Calabria.....	194 781	1 222	8	5 830	2 998	2 679	176	143	2 832	2 518	166	143
81	Agrigento.....	31 079	197	—	855	415	399	6	10	440	429	2	9
82	Caltanissetta.....	46 893	276	3	1 296	653	619	22	12	643	621	13	9
83	Catania.....	236 737	1 536	4	6 836	3 415	3 187	113	115	3 421	3 209	116	96
84	Enna.....	23 511	150	—	577	296	286	7	3	281	274	4	3
85	Messina.....	187 614	1 207	12	4 666	2 376	2 167	67	142	2 290	2 093	64	128
86	Palermo.....	399 163	2 348	18	10 834	5 540	5 204	262	74	5 294	4 951	261	82
87	Ragusa.....	49 897	304	1	1 020	518	515	—	3	502	495	4	3
88	Siracusa.....	52 246	332	1	1 367	632	651	6	25	635	645	6	34
89	Trapani.....	61 640	426	—	1 624	841	813	14	14	783	761	11	11
	Sicilia.....	1 088 690	6 776	39	29 075	14 736	13 841	497	393	14 339	13 483	481	375
90	Cagliari.....	105 606	625	2	2 751	1 392	1 274	106	12	1 359	1 212	140	7
91	Nuoro.....	10 192	44	—	329	166	161	5	—	163	149	14	—
92	Sassari.....	55 189	299	—	1 475	760	693	45	12	725	644	69	12
	Sardegna.....	170 987	968	2	4 555	2 308	2 128	156	24	2 247	2 005	223	19
	TOTALE...	10 819 934	68 652	1 918	212 783	109 216	98 351	7 700	3 165	103 567	93 202	7 287	3 078

(a) Veggasi la nota (a) a pagina 6.

DELLA POPOLAZIONE NELL'ANNO 1933.

luoghi di Provincia.

IN COM- PLESSO	NATI MORTI						MORTI			ECCEDENZA NATI			N. ordi- ne pro- gres- sivo
	MASCHI			FEMMINE			IN COM- PLESSO	MASCHI	FEMMINE	MF	M	F	
	totale	legittimi	illegit- timi e di fil- iazione ignota	totale	legittime	illegit- time e di fil- iazione ignota							
43	21	20	1	22	22	—	979	494	485	502	295	207	52
48	31	28	3	17	16	1	467	234	233	557	305	252	53
24	11	11	—	13	13	—	372	188	184	143	99	44	54
32	13	12	1	19	18	1	539	316	273	229	132	97	55
147	76	71	5	71	69	2	2 407	1 232	1 175	1 431	831	600	
77	39	38	—	38	37	1	1 064	546	518	592	304	288	56
48	25	25	—	23	21	2	698	375	323	360	175	185	57
125	64	63	1	61	58	3	1 762	921	841	952	479	473	
25	12	11	1	13	13	—	258	130	128	273	156	117	58
45	29	25	4	16	16	—	457	253	204	360	156	204	59
706	394	343	51	312	261	51	12 407	6 501	5 906	9 801	4 838	4 963	60
44	20	20	—	24	24	—	582	299	283	113	65	48	61
820	455	399	56	365	314	51	13 704	7 183	6521	10 547	5 215	5 332	
86	48	46	2	38	35	3	942	492	450	463	237	226	62
24	14	13	1	10	10	—	378	192	186	442	232	210	63
51	32	28	4	19	17	2	487	240	247	307	176	131	64
81	45	43	2	36	28	8	573	317	256	514	227	287	65
58	34	28	6	24	17	7	532	270	262	367	198	169	66
300	173	158	15	127	107	20	2 912	1 511	1 401	2 098	1 070	1 028	
37	23	22	1	14	9	5	505	277	228	438	206	232	67
29	15	15	—	14	13	1	556	273	283	539	261	278	68
1 252	679	612	67	573	510	63	13 893	7 214	6 679	8 156	4 119	4 037	69
112	66	66	—	46	43	3	903	469	434	872	472	400	70
1 430	783	715	68	647	575	72	15 857	8 233	7 624	10 005	5 068	4 947	
296	172	161	11	124	114	10	2 523	1 325	1 198	3 898	2 011	1 887	71
20	14	13	1	6	4	2	634	340	294	484	245	239	72
66	42	38	4	24	24	—	925	476	449	975	519	456	73
53	27	24	3	28	24	2	744	389	355	403	174	229	74
158	87	80	7	71	62	9	1 810	873	737	1 754	831	923	75
593	342	316	26	251	228	23	6 436	3 403	3 033	7 514	3 750	3 734	
43	23	23	—	20	20	—	393	208	185	325	178	147	76
73	38	35	3	35	32	3	432	221	211	463	190	273	77
116	61	58	3	55	52	3	825	429	396	788	368	420	
73	45	37	8	28	22	6	657	333	324	669	368	301	78
65	34	28	6	31	24	7	541	277	264	637	276	361	79
139	83	79	4	56	52	4	1 543	794	749	1 783	950	833	80
277	162	144	18	115	98	17	2 741	1 404	1 337	3 089	1 594	1 495	
47	28	26	2	19	19	—	489	248	241	366	167	199	81
39	22	22	—	17	17	—	774	421	353	522	232	290	82
223	112	102	10	111	97	14	3 640	1 839	1 801	3 196	1 576	1 620	83
19	10	10	—	9	9	—	389	189	200	188	107	81	84
159	93	91	2	66	62	4	2 734	1 430	1 304	1 932	946	986	85
443	258	244	14	185	179	6	6 023	3 066	2 957	4 811	2 474	2 337	86
40	20	20	—	20	20	—	581	282	299	439	236	203	87
57	36	32	4	21	21	—	675	340	335	692	342	350	88
69	24	22	2	35	34	1	815	444	371	809	397	412	89
1 086	608	569	34	488	458	25	16 120	8 259	7 861	12 955	6 477	6 478	
92	58	50	8	34	30	4	1 533	817	716	1 218	575	643	90
13	8	8	—	5	5	—	146	80	66	183	86	97	91
85	48	44	4	37	33	4	839	428	411	636	322	314	92
190	114	102	12	76	68	8	2 518	1 325	1 193	2 037	983	1 054	
8 641	4 799	4 292	507	3 842	3 401	441	147 628	76 594	71 034	65 155	32 622	32 533	

TAVOLA II. — MOVIMENTO NATURALE DELLA POPOLAZIONE NEI SINGOLI MESI DELL'ANNO 1933.

MESI	MATRI- MONI	NATI VIVI		NATI MORTI		MORTI		MORTI nel 1° anno di vita		
		MF	F	MF	F	MF	F	MF	F	
REGNO										
Gennaio	21 653	93 699	44 489	3 417	1 541	58 692	28 690	10 328	4 607	
Febbraio	36 069	84 205	40 995	3 057	1 396	57 279	28 292	9 709	4 310	
Marzo	10 281	90 472	44 197	3 266	1 466	58 005	28 649	9 174	4 095	
Aprile	31 771	85 022	41 456	2 843	1 326	44 512	21 506	6 491	2 838	
Maggio	15 814	83 186	40 761	3 011	1 371	41 731	20 013	6 357	2 994	
Giugno	18 436	75 536	36 799	2 688	1 218	40 444	19 607	7 187	3 332	
Luglio	15 060	76 720	37 178	2 533	1 150	47 177	22 737	11 084	5 214	
Agosto	14 215	78 729	38 236	2 457	1 089	45 875	22 314	10 394	4 928	
Settembre	24 451	81 758	39 669	2 698	1 240	40 164	19 496	7 249	3 361	
Ottobre	37 503	84 602	40 812	2 833	1 266	40 513	19 324	6 794	3 081	
Novembre	30 891	82 677	40 591	3 062	1 338	44 523	21 836	6 549	3 055	
Dicembre	33 771	79 373	39 764	3 427	1 522	55 198	27 045	8 430	3 556	
ANNO...	289 915	995 979	484 947	35 292	15 923	574 113	279 419	99 746	45 671	

MESI	MATRI- MONI	NATI VIVI		NATI MORTI		MORTI		MATRI- MONI	NATI VIVI		NATI MORTI		MORTI	
		MF	F	MF	F	MF	F		MF	F	MF	F	MF	F
Italia Settentrionale														
Gennaio	10 142	32 337	15 747	1 027	492	25 432	12 308	3 626	13 591	6 562	514	231	9 341	4 516
Febbraio	17 538	30 935	15 029	938	404	26 912	13 240	6 972	13 291	6 494	472	240	9 351	4 559
Marzo	3 664	34 052	16 592	932	423	26 181	12 761	1 387	15 257	7 409	541	246	9 620	4 781
Aprile	15 167	32 608	15 970	921	434	19 974	9 506	7 119	14 278	6 932	452	209	6 783	3 214
Maggio	9 294	33 574	16 374	1 065	472	18 499	8 730	1 774	13 504	6 662	469	209	6 506	3 047
Giugno	7 760	30 285	14 697	876	393	17 248	8 232	3 618	11 849	5 735	415	184	6 044	2 912
Luglio	5 946	32 539	15 762	864	420	19 424	9 088	2 468	11 988	5 853	404	176	6 575	3 133
Agosto	6 728	33 578	16 457	784	325	19 446	9 232	2 491	12 168	5 844	367	164	6 427	3 047
Settembre	10 732	33 949	16 409	844	396	17 232	8 151	4 879	12 357	6 012	385	175	6 051	2 864
Ottobre	14 410	33 498	16 182	890	390	18 038	8 391	10 260	12 907	6 168	390	198	6 254	2 957
Novembre	18 888	30 569	14 824	937	412	19 803	9 611	4 378	12 544	6 118	449	201	6 909	3 340
Dicembre	15 136	31 404	15 307	960	430	24 628	12 024	5 352	12 490	6 253	568	245	8 859	4 221
ANNO...	135 455	339 326	189 350	11 088	4 991	252 817	121 269	54 324	156 224	76 042	5 426	2 478	88 720	42 591
Italia Meridionale														
Gennaio	5 373	32 625	15 179	1 339	587	16 312	8 180	2 512	15 146	7 001	537	231	7 607	3 691
Febbraio	7 631	27 448	13 489	1 172	536	14 707	7 322	3 878	12 531	5 983	475	216	6 309	3 171
Marzo	4 035	29 060	14 282	1 278	568	15 614	7 761	1 195	12 103	5 914	465	229	6 590	3 346
Aprile	5 999	26 878	13 094	1 066	488	12 323	6 111	3 486	11 253	5 460	404	195	5 427	2 675
Maggio	3 714	25 341	12 455	1 058	487	11 549	5 738	1 032	10 767	5 270	419	203	5 177	2 498
Giugno	4 732	23 489	11 524	1 012	474	11 939	5 854	2 326	9 913	4 843	385	167	5 213	2 609
Luglio	3 933	22 305	10 793	864	384	14 392	7 152	2 713	9 888	4 770	401	170	6 786	3 364
Agosto	3 938	22 317	10 721	931	424	13 770	6 877	1 058	10 668	5 214	375	176	6 232	3 153
Settembre	5 253	23 946	11 612	1 045	478	11 439	5 749	3 587	11 506	5 636	424	191	5 442	2 642
Ottobre	8 127	26 165	12 600	1 118	490	10 766	5 320	4 706	12 032	5 862	435	188	5 455	2 656
Novembre	4 749	27 269	13 610	1 175	516	11 794	5 916	2 876	12 295	6 039	501	209	6 017	2 969
Dicembre	9 683	24 072	12 325	1 385	624	14 813	7 392	3 600	11 407	5 879	514	223	6 898	3 408
ANNO...	67 167	310 915	151 684	13 443	6 056	159 423	79 372	32 969	139 514	67 871	5 335	2 398	73 153	36 187
Italia Insulare														

Segue TAVOLA II. — MOVIMENTO NATURALE DELLA POPOLAZIONE NEI SINGOLI MESI DELL'ANNO 1933.

MESI	MATRI- MONI	NATI VIVI		NATI MORTI		MORTI		MATRI- MONI	NATI VIVI		NATI MORTI		MORTI	
		MF	F	MF	F	MF	F		MF	F	MF	F	MF	F
Piemonte														
Gennaio	1 752	4 541	2 164	167	69	4 745	2 337	536	1 800	857	81	41	1 763	830
Febbraio	2 911	4 205	2 087	174	75	5 022	2 520	925	1 659	795	60	15	1 890	955
Marzo	671	4 587	2 211	140	58	5 032	2 464	253	1 886	899	62	25	1 922	921
Aprile	3 620	4 610	2 265	122	56	3 647	1 812	1 076	1 793	877	63	33	1 392	657
Maggio	2 122	4 511	2 185	136	59	3 586	1 746	455	1 850	930	71	33	1 180	547
Giugno	1 430	4 032	1 918	129	58	3 312	1 611	339	1 659	813	51	27	1 081	526
Luglio	1 053	4 334	2 084	130	51	3 435	1 592	538	1 757	845	54	31	1 195	538
Agosto	1 595	4 327	2 128	121	53	3 423	1 626	635	1 749	823	57	21	1 217	571
Settembre	2 013	4 038	1 900	136	68	3 108	1 456	623	1 743	835	64	20	1 130	508
Ottobre	2 180	4 147	2 044	122	54	3 419	1 588	1 282	1 692	838	52	23	1 258	557
Novembre	2 283	3 900	1 883	142	63	3 887	1 890	881	1 643	788	69	33	1 441	674
Dicembre	2 497	3 936	1 930	130	55	4 376	2 173	738	1 597	794	65	36	1 806	869
ANNO...	24 127	51 168	24 804	1 649	719	46 992	22 805	8 781	20 828	10 099	749	338	17 275	8 163
Liguria														
Lombardia														
Gennaio	2 800	10 059	4 937	311	151	7 223	3 493	281	1 197	567	25	13	962	477
Febbraio	3 814	9 468	4 635	291	132	7 797	3 721	575	1 177	573	18	8	913	487
Marzo	966	10 056	5 015	307	128	7 392	3 547	80	1 162	566	24	14	1 027	517
Aprile	4 036	9 403	4 666	281	132	6 025	2 868	329	1 136	557	27	11	819	382
Maggio	3 241	9 780	4 720	328	145	5 470	2 572	400	1 115	548	30	16	739	354
Giugno	1 916	9 169	4 496	263	117	5 232	2 518	220	1 103	551	27	14	690	324
Luglio	1 758	9 855	4 797	244	129	6 558	3 067	149	1 170	554	25	10	729	353
Agosto	1 887	10 292	5 012	229	89	6 877	3 261	172	1 158	559	22	8	775	377
Settembre	3 511	10 267	4 928	246	111	5 600	2 677	218	1 207	591	14	7	735	355
Ottobre	4 752	10 132	4 887	265	108	5 617	2 635	311	1 169	570	26	9	668	314
Novembre	5 270	9 257	4 499	300	116	6 076	2 962	372	1 110	516	18	9	746	391
Dicembre	4 459	9 456	4 543	281	125	7 342	3 588	368	1 194	584	33	15	906	462
ANNO...	38 410	117 174	57 135	3 346	1 483	77 259	36 909	3 475	13 898	6 736	289	134	9 709	4 793
Venezia Tridentina														
Veneto														
Gennaio	2 553	8 096	3 947	243	122	5 278	2 580	355	1 489	745	37	21	1 300	595
Febbraio	5 339	7 684	3 695	201	89	5 573	2 803	1 061	1 418	688	42	14	1 228	588
Marzo	644	8 747	4 197	217	104	5 231	2 555	183	1 767	872	56	20	1 298	649
Aprile	2 212	8 278	3 988	222	119	3 896	1 850	436	1 662	818	36	16	995	458
Maggio	1 664	8 787	4 293	248	112	3 607	1 745	452	1 540	754	50	23	979	441
Giugno	1 065	7 673	3 703	196	85	3 348	1 615	497	1 441	715	51	19	842	374
Luglio	879	8 380	4 002	209	103	3 802	1 840	453	1 492	749	46	26	864	402
Agosto	967	8 973	4 388	185	85	3 589	1 727	390	1 454	719	40	16	888	433
Settembre	1 954	9 340	4 576	208	110	3 209	1 538	522	1 503	716	30	13	882	436
Ottobre	2 593	9 130	4 401	241	108	3 346	1 558	560	1 667	818	26	10	979	466
Novembre	5 875	8 192	3 954	208	103	3 677	1 816	840	1 485	764	41	16	971	473
Dicembre	2 874	8 488	4 116	237	103	5 012	2 439	637	1 533	765	35	15	1 333	642
ANNO...	28 619	101 768	49 260	2 615	1 243	49 568	24 066	6 356	18 451	9 123	490	209	12 559	5 957
Venezia Giulia e Zara														

Segue TAVOLA II. — MOVIMENTO NATURALE DELLA POPOLAZIONE NEI SINGOLI MESI DELL'ANNO 1933.

MESI	MATRI-MONI	NATI VIVI		NATI MORTI		MORTI		MATRI-MONI	NATI VIVI		NATI MORTI		MORTI	
		MF	F	MF	F	MF	F		MF	F	MF	F	MF	F
Emilia														
Gennaio	1 865	5 155	2 530	163	75	4 161	1 991	1 426	4 261	2 086	176	86	3 462	1 685
Febbraio	2 963	5 324	2 556	152	71	4 489	2 166	2 973	4 232	2 044	147	81	3 722	1 812
Marzo	867	5 847	2 832	176	74	4 279	2 108	478	4 845	2 326	153	76	3 932	1 940
Aprile	3 458	5 726	2 799	170	67	3 200	1 479	2 952	4 600	2 203	135	59	2 685	1 254
Maggio	960	6 011	2 944	202	84	2 938	1 325	637	4 521	2 215	145	59	2 638	1 255
Giugno	1 793	5 208	2 501	159	73	2 693	1 264	1 473	3 973	1 878	134	52	2 364	1 137
Luglio	1 116	5 551	2 731	156	70	2 841	1 296	975	4 236	2 070	127	52	2 488	1 161
Agosto	1 082	5 623	2 823	130	53	2 677	1 237	971	4 204	2 024	120	56	2 397	1 115
Settembre	1 891	5 851	2 863	146	67	2 568	1 181	2 086	4 133	1 991	115	54	2 266	1 075
Ottobre	2 732	5 561	2 624	158	78	2 751	1 273	2 977	4 152	1 926	127	59	2 386	1 121
Novembre	3 367	4 982	2 415	159	72	3 005	1 415	2 138	3 909	1 900	130	61	2 844	1 373
Dicembre	3 563	5 200	2 575	179	81	3 853	1 851	1 852	3 958	1 982	176	84	3 548	1 695
ANNO...	25657	66 039	32 193	1 950	865	39 455	18 586	20 938	51 024	24 645	1 685	770	34 732	16 623
Marche														
Gennaio	475	2 600	1 272	75	37	1 592	769	336	1 308	639	57	21	968	439
Febbraio	1 166	2 746	1 350	86	38	1 611	785	665	1 319	642	62	36	925	450
Marzo	134	3 076	1 524	123	56	1 775	903	151	1 687	805	72	29	971	476
Aprile	1 393	2 784	1 369	86	39	1 170	568	756	1 700	852	61	29	695	352
Maggio	171	2 584	1 293	77	38	1 080	493	171	1 594	787	71	35	581	262
Giugno	523	2 176	1 098	63	27	938	473	453	1 237	601	55	24	550	271
Luglio	268	2 116	1 017	64	29	1 038	498	216	1 176	550	45	23	556	267
Agosto	272	2 146	1 008	71	32	1 033	511	233	1 208	572	33	12	632	288
Settembre	1 009	2 285	1 156	76	31	1 097	517	378	1 153	551	49	19	576	284
Ottobre	2 221	2 466	1 197	75	36	1 102	531	857	1 216	581	30	16	615	297
Novembre	821	2 373	1 168	87	37	1 182	571	456	1 206	551	49	24	626	319
Dicembre	874	2 430	1 180	91	40	1 691	779	494	1 193	585	66	29	799	370
ANNO...	9 326	29 782	14 632	976	440	15 219	7 398	5 168	15 997	7 716	650	297	8 494	4050
Lazio														
Gennaio	1 389	5 422	2 565	206	87	3 319	1 623	882	4 108	1 974	221	93	2 628	1 299
Febbraio	2 163	4 994	2 458	177	85	3 093	1 512	1 517	4 189	2 020	204	87	2 265	1 198
Marzo	624	5 649	2 754	191	85	2 942	1 462	611	4 659	2 253	222	101	2 378	1 207
Aprile	2 018	5 194	2 508	170	82	2 233	1 040	1 024	4 513	2 183	180	89	1 903	969
Maggio	795	4 805	2 367	176	77	2 207	1 037	661	4 182	2 064	202	96	1 685	844
Giugno	1 167	4 463	2 158	163	81	2 192	1 031	721	3 711	1 789	181	82	1 660	779
Luglio	1 012	4 460	2 216	168	72	2 493	1 207	559	3 332	1 582	140	55	2 119	1 017
Agosto	1 013	4 610	2 240	143	64	2 365	1 138	523	3 272	1 598	141	63	2 269	1 128
Settembre	1 406	4 786	2 314	145	71	2 112	1 008	834	3 348	1 647	162	86	1 817	922
Ottobre	4 205	5 073	2 464	158	87	2 151	1 008	1 459	3 695	1 773	168	75	1 733	874
Novembre	963	5 056	2 499	183	79	2 257	1 077	656	3 841	1 910	182	72	1 876	938
Dicembre	2 132	4 909	2 506	235	92	2 911	1 377	1 949	3 667	1 800	209	103	2 268	1 145
ANNO...	18 892	59 421	29 049	2 116	963	30 275	14 520	11 398	46 517	22 587	2 212	1 002	24 601	12 315
Abruzzi e Molise														

Segue TAVOLA II. — MOVIMENTO NATURALE DELLA POPOLAZIONE NEI SINGOLI MESI DELL'ANNO 1933.

MESI	NATI VIVI		NATI MORTI		MORTI		MATRI-MONI	NATI VIVI		NATI MORTI		MORTI		
	MF	F	MF	F	MF	F		MF	F	MF	F	MF	F	
														MATRI-MONI
Campània														
Gennaio	1 767	11 828	5 470	483	197	6 148	3 082	1 426	8 597	4 008	384	177	4 207	2 099
Febbraio	2 207	9 190	4 562	406	200	5 508	2 700	2 039	7 514	3 687	289	125	3 948	1 960
Marzo	1 551	9 890	4 866	443	183	5 641	2 867	896	7 575	3 724	388	147	4 377	2 104
Aprile	1 844	8 935	4 359	405	178	4 051	1 973	1 640	7 063	3 472	242	109	3 460	1 703
Maggio	1 327	8 525	4 244	388	188	4 028	2 002	1 005	6 694	3 247	233	105	3 240	1 572
Giugno	1 899	8 059	3 991	376	196	4 423	2 177	1 091	6 074	2 995	216	98	3 457	1 668
Luglio	1 637	7 801	3 798	294	132	5 321	2 621	933	5 575	2 703	239	112	3 836	1 894
Agosto	1 458	8 048	3 848	345	165	4 976	2 459	1 166	5 445	2 603	228	103	3 205	1 596
Settembre	1 768	8 843	4 307	412	185	4 091	2 047	1 366	5 785	2 800	286	101	2 797	1 383
Ottobre	2 656	9 559	4 536	431	191	3 685	1 758	2 045	6 429	3 156	250	106	2 806	1 418
Novembre	1 849	9 726	4 867	433	195	4 219	2 054	1 066	7 001	3 482	308	135	3 008	1 542
Dicembre	3 156	8 561	4 404	534	222	5 461	2 735	2 416	6 427	3 310	354	158	3 820	1 824
ANNO...	23 119	108 946	53 254	4 950	2 232	57 552	28 475	17 059	80 175	39 187	3 317	1 476	42 161	20 763
Lucania														
Gennaio	334	1 742	835	66	35	917	470	964	6 350	2 892	185	35	2 412	1 230
Febbraio	505	1 561	769	95	42	863	423	1 363	4 994	2 451	178	32	2 123	1 046
Marzo	164	1 633	801	89	53	921	436	813	5 313	2 636	186	34	2 297	1 147
Aprile	454	1 521	748	67	30	807	400	1 087	4 841	2 332	172	32	2 107	1 066
Maggio	133	1 486	728	68	30	671	305	588	4 454	2 172	167	68	1 925	1 015
Giugno	305	1 361	688	72	28	654	318	716	4 284	2 072	167	70	1 745	912
Luglio	132	1 424	688	51	24	941	475	672	4 173	2 022	140	61	2 175	1 145
Agosto	130	1 391	649	71	32	929	488	659	4 161	2 023	146	61	2 391	1 206
Settembre	356	1 516	718	85	39	721	358	929	4 454	2 140	150	67	2 013	1 039
Ottobre	695	1 709	857	81	31	662	332	1 272	4 791	2 278	188	37	1 880	938
Novembre	290	1 666	799	66	33	687	356	888	5 035	2 552	186	31	2 004	1 026
Dicembre	498	1 436	720	103	51	766	404	1 669	3 981	2 091	185	90	2 498	1 284
ANNO...	3 991	18 446	8 095	914	428	9 539	4 765	11 570	56 831	27 661	2 050	918	25 570	13 054
Sicilia														
Gennaio	2 122	12 319	5 667	459	198	6 038	2 938	390	2 827	1 334	78	33	1 569	753
Febbraio	3 265	9 870	4 736	400	186	5 010	2 549	613	2 661	1 247	75	36	1 299	622
Marzo	1 034	9 503	4 646	378	181	5 260	2 688	161	2 600	1 268	87	48	1 330	658
Aprile	3 050	8 798	4 235	345	165	4 307	2 144	436	2 460	1 225	59	30	1 120	531
Maggio	697	8 457	4 149	345	159	4 100	2 002	335	2 310	1 121	74	44	1 077	496
Giugno	1 871	7 941	3 866	332	145	4 220	2 107	455	1 972	977	58	22	993	502
Luglio	2 349	7 870	3 805	338	135	5 655	2 850	364	2 018	965	63	35	1 131	514
Agosto	718	8 390	4 162	314	147	5 060	2 578	340	2 278	1 052	61	29	1 172	580
Settembre	2 832	8 980	4 441	357	160	4 304	2 098	755	2 526	1 195	67	31	1 138	544
Ottobre	3 875	9 531	4 674	364	158	4 206	2 052	831	2 501	1 188	71	30	1 249	604
Novembre	2 136	9 828	4 856	421	187	4 693	2 308	740	2 467	1 183	80	22	1 324	661
Dicembre	2 942	8 896	4 657	424	190	5 494	2 721	658	2 511	1 222	90	33	1 404	687
ANNO...	26 891	110 383	53 894	4 477	2 005	68 347	33 035	6 078	29 131	13 977	858	393	14 896	7 159
Sardegna														

TAVOLA III. — MOVIMENTO NATURALE DELLA POPOLAZIONE NELL'ANNO 1933.

COMPARTIMENTI	POPOLAZIONE CENSITA AL 21-4-1931 (b)	MATRIMONI		NATI VIVI								
		TOTALE	DI CUI CIVILI	IN COMPLESSO	di cui F	LEGITIMI	di cui F	ILLEGITIMI				
								ricono- sciuti	di cui F	non ricono- sciuti e di filiazione ignota	di cui F	
Piemonte	con meno di 2 000..	727 536	5 632	29	11 572	5 658	11 285	5 516	272	135	15	7
	da 2 000 a 4 999..	939 698	6 724	34	14 381	7 032	14 028	6 861	291	139	62	32
	» 5 000 » 9 999..	435 013	2 940	20	6 506	3 163	6 443	3 080	118	59	35	24
	» 10 000 » 19 999..	288 592	1 856	16	4 165	1 989	3 890	1 860	227	105	48	24
	» 20 000 » 49 999..	363 922	2 154	30	5 332	2 502	4 997	2 360	208	87	127	55
	» 50 000 » 99 999..	145 778	890	29	1 847	860	1 665	782	118	57	64	21
» 100 000 e oltre....	597 260	3 931	148	7 275	3 600	6 521	3 224	729	362	25	14	
Liguria...	con meno di 2 000..	118*688	812	7	2 003	994	1 942	959	48	30	13	5
	da 2 000 a 4 999..	228 228	1 456	7	3 797	1 832	3 661	1 776	109	48	27	8
	» 5 000 » 9 999..	120 559	722	9	2 019	957	1 920	908	86	40	13	9
	» 10 000 » 19 999..	132 474	818	6	1 872	942	1 732	873	83	37	57	32
	» 20 000 » 49 999..	60 334	364	7	757	383	709	357	41	23	7	3
	» 50 000 » 99 999..	60 621	432	16	838	414	740	362	52	28	46	24
» 100 000 e oltre....	716 054	4 177	162	9 542	4 577	8 703	4 177	680	315	159	85	
Lombardia	con meno di 2 000..	781 119	5 722	26	18 304	8 822	18 048	8 699	228	109	28	14
	da 2 000 a 4 999..	1 576 205	11 079	37	37 474	18 429	36 680	18 035	616	310	178	84
	» 5 000 » 9 999..	954 396	6 586	37	21 729	10 561	21 015	10 232	672	310	36	19
	» 10 000 » 19 999..	421 982	2 918	20	9 175	4 428	8 746	4 227	398	186	31	15
	» 20 000 » 49 999..	390 342	2 515	29	7 262	3 570	6 716	3 304	408	193	138	73
	» 50 000 » 99 999..	311 537	1 714	16	5 866	2 848	5 289	2 556	260	130	317	167
» 100 000 e oltre....	1 109 726	7 876	353	17 370	8 482	15 255	7 453	1 925	932	190	97	
Venèzia Tridentina	con meno di 2 000..	148 894	737	4	3 543	1 754	3 358	1 652	185	102	—	—
	da 2 000 a 4 999..	273 479	1 441	3	6 003	2 898	5 645	2 718	349	170	9	5
	» 5 000 » 9 999..	54 427	225	1	1 158	577	1 073	530	84	46	1	1
	» 10 000 » 19 999..	34 458	236	2	592	291	536	256	55	35	1	—
	» 20 000 » 49 999..	92 119	555	14	1 687	795	1 278	610	409	180	5	5
	» 50 000 » 99 999..	56 760	281	—	915	426	877	410	31	15	7	1
Veneto....	con meno di 2 000..	164 008	1 154	10	3 701	1 769	3 497	1 676	192	86	12	7
	da 2 000 a 4 999..	1 339 993	9 604	104	33 852	16 266	32 344	15 556	1 362	644	146	66
	» 5 000 » 9 999..	1 133 134	8 277	130	29 335	14 233	27 951	13 554	1 281	631	103	48
	» 10 000 » 19 999..	456 675	3 098	33	12 476	6 077	11 554	5 620	773	384	149	73
	» 20 000 » 49 999..	304 408	2 148	110	8 641	4 248	7 637	3 759	850	412	154	77
	» 50 000 » 99 999..	185 617	1 121	11	3 577	1 752	2 968	1 456	360	167	249	129
» 100 000 e oltre....	539 432	3 217	92	10 186	4 915	9 073	4 369	750	369	363	177	
Venèzia Giulia e Zara	con meno di 2 000..	35 813	232	2	766	367	700	332	63	33	3	2
	da 2 000 a 4 999..	186 735	1 208	10	4 214	2 047	3 820	1 840	418	208	6	4
	» 5 000 » 9 999..	193 682	1 282	11	4 319	2 183	3 883	1 950	414	220	22	13
	» 10 000 » 19 999..	155 412	929	7	3 495	1 729	3 105	1 518	367	199	23	12
	» 20 000 » 49 999..	49 239	256	8	722	374	602	311	120	63	—	—
	» 50 000 » 99 999..	108 487	700	18	1 641	819	1 374	683	245	125	22	11
» 100 000 e oltre....	249 574	1 779	85	3 264	1 604	2 647	1 279	596	315	21	10	
Emilia....	con meno di 2 000..	14 731	132	—	332	169	317	161	11	6	4	2
	da 2 000 a 4 999..	453 901	3 651	59	10 282	5 008	9 752	4 754	296	144	234	110
	» 5 000 » 9 999..	1 000 060	8 346	220	21 554	10 553	19 966	9 802	1 177	558	411	193
	» 10 000 » 19 999..	491 820	4 433	203	11 066	5 392	9 746	4 733	1 117	552	203	107
	» 20 000 » 49 999..	313 654	2 584	91	6 627	3 199	5 508	2 650	977	471	142	78
	» 50 000 » 99 999..	582 123	3 975	233	10 355	5 025	9 229	4 496	800	399	266	130
» 100 000 e oltre....	362 163	2 536	101	5 823	2 847	4 318	2 130	1 288	605	217	112	
Toscana...	con meno di 2 000..	30 960	264	—	670	343	634	335	10	4	6	4
	da 2 000 a 4 999..	344 872	2 735	18	6 828	3 304	6 666	3 233	100	45	62	26
	» 5 000 » 9 999..	616 838	4 864	63	11 747	5 712	11 453	5 557	189	98	105	57
	» 10 000 » 19 999..	653 052	4 795	78	11 342	5 527	11 055	5 378	172	87	115	62
	» 20 000 » 49 999..	397 452	2 853	59	7 304	3 478	6 950	3 316	249	109	105	53
	» 50 000 » 99 999..	408 513	2 675	40	7 055	3 385	6 658	3 183	200	103	197	99
» 100 000 e oltre....	440 677	2 752	115	6 078	2 896	5 521	2 628	342	171	215	97	
Marche....	con meno di 2 000..	93 707	742	9	2 468	1 215	2 419	1 194	32	13	17	8
	da 2 000 a 4 999..	332 686	2 713	31	8 893	4 387	8 680	4 270	147	80	66	37
	» 5 000 » 9 999..	255 224	2 074	33	6 492	3 224	6 329	3 139	100	54	63	31
	» 10 000 » 19 999..	167 210	1 287	8	4 263	2 131	4 135	2 071	46	20	82	40
	» 20 000 » 49 999..	284 529	1 984	44	6 185	2 983	5 848	2 825	184	85	153	73
	» 50 000 » 99 999..	84 390	526	22	1 481	692	1 372	635	26	9	83	48
Ùmbria....	con meno di 2 000..	21 644	140	1	480	238	461	234	9	3	7	1
	da 2 000 a 4 999..	126 140	967	15	3 131	1 546	3 014	1 486	66	33	51	27
	» 5 000 » 9 999..	124 519	919	16	2 977	1 423	2 849	1 368	82	35	46	20
	» 10 000 » 19 999..	105 425	804	5	2 493	1 173	2 348	1 099	75	42	70	32
	» 20 000 » 49 999..	174 335	1 330	22	4 202	2 022	3 939	1 885	142	74	121	63
	» 50 000 » 99 999..	142 011	1 008	24	2 714	1 314	2 516	1 222	120	59	78	38

(a) Le classi di Comuni che non esistevano nei singoli Compartimenti, non sono state indicate nella 1ª colonna.
 (b) Tenuto conto delle variazioni territoriali effettuate a tutto il 31 dicembre 1933.

PER CLASSI DI COMUNI NEI SINGOLI COMPARTIMENTI E NEL REGNO.

NATI						MORTI		ECCEDENZA NATI		MORTI NEL 1° ANNO DI VITA	
IN COM- PLESSO	di cui F	LEGIT- TIMI	di cui F	ILLEGIT- TIMI E DI FILIAZIONE IGNOTA	di cui F	MORTI		ECCEDENZA NATI		MORTI NEL 1° ANNO DI VITA	
						MF	F	MF	F	MF	F
333	145	315	137	18	8	9 924	4 829	1 648	829	1 017	434
389	175	372	166	17	9	12 399	5 922	1 982	1 110	1 213	548
222	94	216	92	6	2	5 716	2 843	880	320	568	257
149	64	135	57	14	7	3 945	1 843	220	146	352	162
209	91	188	81	21	10	5 033	2 438	299	64	379	167
89	35	77	28	12	7	1 965	895	— 118	— 35	90	34
258	115	228	102	30	13	8 010	4 035	— 785	— 435	508	238
60	21	59	20	1	1	1 551	722	452	272	143	61
128	58	126	58	2	2	2 460	1 173	1 337	659	257	112
60	23	56	20	4	3	1 386	609	633	348	117	48
80	34	75	33	5	1	1 571	750	301	192	119	68
40	24	38	23	2	1	736	363	21	20	74	35
25	9	20	5	5	4	740	327	98	87	41	17
356	169	304	142	52	27	8 831	4 209	711	368	652	265
411	185	397	174	14	11	10 804	5 147	7 500	3 675	2 245	997
954	418	923	404	31	14	21 628	10 398	15 846	8 031	4 808	2 199
546	250	510	230	36	20	14 064	6 658	7 659	3 903	2 577	1 148
302	134	279	124	23	10	6 026	2 817	3 149	1 611	1 007	445
271	115	244	106	27	9	5 443	2 575	1 819	995	575	257
264	112	251	108	13	4	5 198	2 528	668	315	538	217
598	269	533	236	65	33	14 096	6 786	3 274	1 696	1 579	678
67	33	63	31	4	2	2 171	1 101	1 372	653	366	157
91	46	83	39	8	7	3 965	1 914	2 038	979	673	298
19	10	16	7	3	3	1 000	512	153	65	139	65
18	9	17	8	1	1	606	299	— 14	— 8	57	31
58	25	42	16	16	9	1 265	614	422	181	125	53
36	11	35	10	1	1	702	353	213	73	83	44
88	40	81	36	5	4	2 041	1 059	1 660	710	332	161
659	314	610	291	49	23	14 051	6 906	19 801	9 360	2 602	1 112
646	303	602	283	44	20	12 447	6 040	16 888	8 193	2 273	987
432	204	396	187	36	17	6 440	3 093	6 036	2 984	976	440
359	175	313	150	46	25	4 686	2 228	3 955	2 020	811	333
114	52	93	44	21	8	3 052	1 415	525	337	278	111
319	155	283	140	36	15	6 851	3 325	3 335	1 590	788	331
9	4	9	4	—	—	452	177	314	190	87	31
83	43	73	36	10	7	2 451	1 159	1 793	888	480	227
97	41	90	39	7	2	2 470	1 252	1 849	931	501	264
101	40	84	32	17	8	1 979	906	1 516	823	408	184
28	11	21	10	7	1	668	300	54	74	55	23
71	26	56	21	15	5	1 317	647	324	172	150	66
101	44	78	33	23	11	3 222	1 516	42	88	363	165
7	2	7	2	—	—	172	82	160	87	26	10
249	118	229	110	20	8	5 165	2 424	5 117	2 584	897	411
606	279	544	249	62	30	11 227	5 245	10 327	5 308	1 868	799
307	128	258	105	49	23	5 879	2 686	5 187	2 706	936	386
203	96	170	80	33	16	4 131	1 908	2 496	1 291	525	216
374	157	323	136	51	21	7 825	3 709	2 530	1 316	782	337
204	85	145	59	59	26	5 056	2 532	767	315	394	183
22	14	21	13	1	1	373	176	297	167	40	14
197	95	183	86	14	9	3 805	1 811	3 023	1 493	498	227
350	156	338	151	12	5	6 558	3 116	5 189	2 596	725	315
363	161	340	150	23	11	7 625	3 644	3 717	1 883	759	348
246	127	231	121	15	6	4 952	2 372	2 352	1 106	493	223
230	107	208	96	22	11	5 431	2 609	1 624	778	472	200
277	119	245	107	32	12	5 988	2 895	90	1	350	142
71	32	70	31	1	1	1 143	576	1 325	639	185	90
260	114	257	112	3	2	4 024	1 926	4 869	2 461	684	302
201	90	186	83	15	7	3 149	1 542	3 343	1 682	497	222
166	80	164	78	2	2	2 230	1 071	2 033	1 060	308	130
235	102	222	97	13	5	3 694	1 798	2 491	1 185	444	200
43	22	42	22	1	—	979	485	502	207	91	42
25	12	23	11	2	1	262	118	218	120	53	23
113	54	105	52	8	2	1 431	692	1 700	854	284	132
103	47	94	43	9	4	1 514	699	1 463	724	231	102
103	48	93	43	10	5	1 269	630	1 224	543	186	84
181	75	162	65	19	10	2 256	1 070	1 946	952	359	148
125	61	121	58	4	3	1 762	841	952	473	165	78

Segue TAVOLA III. — MOVIMENTO NATURALE DELLA POPOLAZIONE NELL'ANNO 1933.

COMPARTIMENTI — CLASSI DI COMUNI (a)	POPOLAZIONE CENSITA AL 21-4-1931 (b)	MATRIMONI		NATI VIVI								
		TOTALE	DI CUI CIVILI	IN COM- PLESSO	di cui F	LEGIT- TIMI	di cui F	ILLEGITIMI				
								ricono- sciuti	di cui F	non ricono- sciuti e di filiazione ignota	di cui F	
Lazio	con meno di 2 000..	187 988	1 755	25	4 987	2 418	4 857	2 345	113	68	17	10
	da 2 000 a 4 999..	380 732	3 082	54	10 144	4 909	9 886	4 835	247	199	41	28
	» 5 000 » 9 999..	336 855	2 709	45	8 991	4 351	8 750	4 225	216	112	25	14
	» 10 000 » 19 999..	315 848	2 551	81	9 718	4 781	9 404	4 611	259	129	55	25
	» 20 000 » 49 999..	156 820	1 045	15	3 373	1 682	3 220	1 605	111	55	42	22
	» 100 000 e oltre	1 008 088	7 770	182	22 208	10 869	19 788	9 705	1 735	834	685	330
Abruzzi e Molise	con meno di 2 000..	220 082	1 791	44	7 068	3 472	6 855	3 374	172	81	39	17
	da 2 000 a 4 999..	559 592	4 415	76	18 969	8 740	17 536	8 490	404	188	129	67
	» 5 000 » 9 999..	338 324	2 507	57	10 551	5 159	10 264	5 021	240	114	47	24
	» 10 000 » 19 999..	147 588	1 092	12	4 624	2 212	4 466	2 188	85	40	73	34
	» 20 000 » 49 999..	179 821	1 239	37	4 802	2 328	4 469	3 173	219	141	114	54
	» 50 000 » 99 999..	52 457	354	—	1 405	676	1 308	622	32	10	65	38
Campania	con meno di 2 000..	181 210	1 292	17	5 925	2 833	5 742	2 739	150	84	24	10
	da 2 000 a 4 999..	662 300	4 520	48	22 549	11 036	22 004	10 768	470	230	75	38
	» 5 000 » 9 999..	610 056	4 202	26	19 928	9 700	19 532	9 512	907	145	89	43
	» 10 000 » 19 999..	451 990	3 405	6	15 242	7 568	14 973	7 426	265	108	64	28
	» 20 000 » 49 999..	570 444	3 521	66	17 983	8 834	17 464	8 574	310	151	269	109
	» 50 000 » 99 999..	180 222	1 018	23	5 270	2 572	5 034	2 462	125	62	111	44
» 100 000 e oltre	839 390	4 861	91	22 649	10 716	20 091	9 758	1 011	502	947	456	
Puglia	con meno di 2 000..	29 898	257	1	1 124	567	1 109	560	13	0	2	1
	da 2 000 a 4 999..	311 608	2 381	7	10 587	5 143	10 314	5 022	229	101	44	20
	» 5 000 » 9 999..	419 921	2 950	21	13 857	6 529	13 029	6 379	274	128	54	23
	» 10 000 » 19 999..	574 901	3 886	17	18 471	8 977	18 046	8 771	329	155	96	51
	» 20 000 » 49 999..	761 614	5 002	14	23 980	11 363	22 427	11 028	424	212	229	123
	» 50 000 » 99 999..	111 114	817	3	3 771	1 866	3 664	1 814	69	32	38	17
» 100 000 e oltre	277 747	1 796	18	9 785	4 746	9 159	4 428	417	209	209	111	
Lucania	con meno di 2 000..	46 967	394	11	1 687	814	1 623	781	62	31	2	2
	da 2 000 a 4 999..	198 009	1 565	26	7 030	3 404	6 851	3 319	169	79	10	6
	» 5 000 » 9 999..	143 851	1 176	24	5 282	2 535	5 197	2 542	76	41	6	2
	» 10 000 » 19 999..	73 447	604	16	2 334	1 378	2 794	1 359	38	16	2	1
» 20 000 » 49 999..	45 876	252	3	1 013	519	1 536	774	41	23	3	19	
Calabria	con meno di 2 000..	144 052	1 073	35	4 917	2 413	4 677	2 290	225	116	15	7
	da 2 000 a 4 999..	580 479	4 082	146	19 967	9 684	18 992	9 229	840	383	135	72
	» 5 000 » 9 999..	402 104	2 857	109	13 954	6 774	13 223	6 424	629	296	97	54
	» 10 000 » 19 999..	330 998	2 203	167	11 265	5 533	10 735	5 273	457	224	73	36
	» 20 000 » 49 999..	102 870	632	—	3 402	1 675	3 014	1 439	247	112	141	74
	» 100 000 e oltre	108 459	723	8	3 326	1 532	3 025	1 429	144	75	157	78
Sicilia	con meno di 2 000..	49 480	350	7	1 367	708	1 293	667	53	23	21	13
	da 2 000 a 4 999..	378 740	2 820	39	11 276	5 459	10 873	5 269	248	103	155	87
	» 5 000 » 9 999..	665 502	4 700	32	19 212	9 335	18 699	9 033	300	142	213	110
	» 10 000 » 19 999..	880 734	6 365	63	26 269	12 833	25 616	12 495	427	205	226	133
	» 20 000 » 49 999..	903 946	5 997	50	24 492	11 871	23 862	11 580	331	146	299	145
	» 50 000 » 99 999..	218 442	1 568	3	5 431	2 639	5 271	2 602	67	35	93	51
» 100 000 e oltre	799 972	5 091	34	22 336	11 065	20 816	10 258	883	441	637	306	
Sardegna	con meno di 2 000..	137 120	912	10	4 369	2 019	4 214	1 942	141	69	14	8
	da 2 000 a 4 999..	396 484	2 570	52	12 482	5 971	12 039	5 748	361	177	82	46
	» 5 000 » 9 999..	163 620	968	60	4 802	2 295	4 650	2 212	138	70	14	7
	» 10 000 » 19 999..	96 855	623	15	2 631	1 333	2 507	1 269	116	61	8	3
	» 20 000 » 49 999..	23 564	81	—	821	275	538	261	22	9	11	5
	» 50 000 » 99 999..	53 565	299	—	1 475	725	1 337	644	114	69	24	12
» 100 000 e oltre	101 878	625	2	2 751	1 359	2 486	1 212	246	140	19	7	
REGNO		41 176 671	289 915	5 106	995 979	484 947	944 922	460 000	39 013	18 936	12 044	6 011
Regno	con meno di 2 000..	3 134 577	23 391	238	75 281	36 563	73 054	35 456	1 988	994	239	118
	da 2 000 a 4 999..	9 269 919	67 293	766	240 989	117 149	232 735	113 209	6 692	3 177	1 512	763
	» 5 000 » 9 999..	7 987 285	58 304	914	203 997	99 314	196 231	95 518	6 386	3 105	1 380	691
	» 10 000 » 19 999..	5 773 137	41 903	760	151 993	74 267	145 388	70 977	5 229	2 581	1 376	709
	» 20 000 » 49 999..	5 174 691	34 512	599	128 085	62 398	120 759	58 861	5 293	2 586	2 033	1 031
	» 50 000 » 99 999..	2 701 637	17 373	438	53 641	26 054	49 302	23 929	2 679	1 306	1 660	819
» 100 000 e oltre	7 150 415	47 134	1 391	141 993	69 167	127 403	62 050	10 746	5 267	3 844	1 880	

(a) Le classi di Comuni che non esistevano nei singoli Compartimenti, non sono state indicate nella 1ª colonna.
(b) Tenuto conto delle variazioni territoriali effettuate a tutto il 31 dicembre 1933.

PER CLASSI DI COMUNI NEI SINGOLI COMPARTIMENTI E NEL REGNO.

IN COM- PLESSO	NATI					MORTI		ECCEDENZA NATI		MORTI NEL 1° ANNO DI VITA	
	di cui	LEGIT- TIMI	di cui	ILLEGIT- TIMI E DI FILIAZIONE IGNOTA	di cui	MF	F	MF	F	MF	F
	F	F	F	F							
183	90	178	88	5	2	2 355	1 159	2 632	1 259	420	204
355	169	337	162	18	7	4 684	2 218	5 460	2 750	856	379
323	140	316	136	7	4	4 352	2 120	4 639	2 231	832	392
372	173	357	165	15	8	4 477	2 189	5 241	2 572	951	445
176	78	165	76	11	2	2 000	928	1 373	754	243	121
706	312	604	261	102	51	12 407	5 906	9 801	4 963	1 523	692
313	154	304	150	9	4	4 109	2 088	2 957	1 384	853	414
838	385	806	370	32	15	9 513	4 797	8 556	3 943	2 145	998
447	205	427	192	20	13	5 124	2 537	5 272	2 622	1 132	521
237	95	227	91	10	4	2 250	1 159	2 374	1 053	499	224
291	125	256	104	35	21	2 663	1 234	2 139	1 044	466	212
86	38	81	35	5	3	942	450	463	226	163	83
185	66	178	63	7	3	2 911	1 466	3 014	1 367	636	290
984	420	903	400	31	20	11 070	5 640	11 479	5 396	2 592	1 225
892	398	836	386	26	12	9 499	4 731	10 429	4 969	2 180	1 032
657	300	633	289	24	11	7 640	3 866	7 602	3 697	1 833	897
764	348	729	324	35	19	9 519	4 660	8 464	4 174	2 047	937
296	132	283	125	13	7	3 020	1 433	2 250	1 139	670	295
1 252	573	1 122	510	130	63	13 893	6 679	8 156	4 037	2 094	957
58	26	57	26	1	—	528	278	596	289	149	75
398	175	381	169	17	6	5 530	2 709	5 057	2 431	1 396	656
526	242	506	232	20	10	6 955	3 387	6 402	3 142	1 676	805
728	321	694	304	34	17	9 549	4 788	8 922	4 189	2 288	1 051
939	449	954	430	35	19	13 336	6 533	9 744	4 780	3 180	1 432
164	88	159	68	5	—	2 130	1 083	1 641	780	595	278
454	195	417	176	37	19	4 133	1 935	5 652	2 810	1 137	520
62	31	59	30	3	1	883	445	804	369	221	88
303	129	288	113	15	11	3 737	1 897	3 293	1 507	951	440
278	134	276	132	2	2	2 722	1 354	2 560	1 231	703	327
155	79	151	76	4	3	1 372	673	1 462	703	390	193
116	55	110	52	6	3	825	396	788	420	217	105
170	83	161	73	9	5	2 263	1 136	2 654	1 277	536	247
664	302	622	233	42	19	9 194	4 704	10 773	4 980	2 216	1 072
504	230	466	215	33	15	6 138	3 188	7 316	3 586	1 414	707
408	171	363	147	40	24	4 826	2 497	6 439	3 036	1 151	555
170	76	141	62	29	14	1 606	780	1 796	895	398	184
139	56	131	52	8	4	1 543	749	1 783	833	300	153
48	18	44	18	4	—	751	400	616	303	164	87
491	217	472	212	19	5	5 700	2 886	5 576	2 573	1 271	586
835	381	808	369	27	12	10 188	5 128	9 024	4 207	2 299	1 095
1 096	513	1 055	498	41	15	13 618	6 333	12 651	6 000	3 402	1 665
944	403	909	388	35	15	12 915	6 374	11 577	5 497	2 966	1 433
238	111	231	110	7	1	2 778	1 352	2 653	1 336	555	244
825	362	775	333	50	24	12 397	6 062	9 939	4 943	2 442	1 171
131	54	122	48	9	6	2 206	1 091	2 163	923	456	202
318	152	303	146	15	6	6 205	3 017	6 277	2 954	1 302	579
142	76	135	74	7	2	2 406	1 147	2 396	1 148	459	196
67	30	61	25	6	5	1 808	623	1 323	705	262	120
23	10	22	9	1	1	309	142	312	133	54	24
85	37	77	33	8	4	839	411	636	314	151	70
92	34	80	30	12	4	1 533	716	1 218	643	247	119
35 292	15 923	32 944	14 798	2 348	1 125	574 113	279 419	421 866	205 523	99 746	45 671
2 241	1 010	2 148	960	93	50	44 899	22 050	30 382	14 518	7 929	3 585
7 424	3 384	7 073	3 214	351	170	127 012	62 193	113 977	54 956	25 125	11 503
6 767	3 099	6 422	2 933	345	166	106 915	52 108	97 082	47 206	20 191	9 277
5 736	2 584	5 382	2 412	354	172	82 610	40 372	69 333	33 895	15 889	7 428
5 303	2 380	4 917	2 194	336	136	76 037	36 813	52 043	25 585	13 411	6 153
2 240	978	2 057	899	133	79	33 680	18 538	14 961	7 516	4 819	2 116
5 531	2 488	4 945	2 136	636	302	97 960	47 345	44 033	21 852	12 332	5 609

TAVOLA IV. — MATRIMONI CELEBRATI COL RITO RELIGIOSO O CIVILE,
NEI COMUNI CAPILUOGHI DI PROVINCIA E NEGLI ALTRI

COMPARTI- MENTI	RELIGIONE DEGLI SPOSI (a)	MATRIMONI CELEBRATI COL RITO RELIGIOSO												
		NEI COMUNI CAPILUOGHI DI PROVINCIA					NEGLI ALTRI COMUNI					NEL COMPARTIMENTO		
		RELIGIONE												
		Cattolica	Altra religione cristiana	Israelitica	Altra religione e religione non indicata	TOTALE	Cattolica	Altra religione cristiana	Israelitica	Altra religione e religione non indicata	TOTALE	Cattolica	Altra religione cristiana	Israelitica
Piemonte	Cattolica	5 184	2	—	—	5 186	18 532	13	—	—	18 545	23 466	15	—
	Altra relig. cristiana .	6	10	1	—	17	11	95	—	106	17	105	1	—
	Israelitica	2	—	14	—	16	1	—	—	1	3	—	14	—
	Nessuna religione.....	—	—	—	—	—	—	—	—	—	—	—	—	—
	Totale...	5 142	12	15	—	5 169	18 544	108	—	18 652	23 686	120	15	—
Liguria	Cattolica	4 590	—	—	—	4 590	3 970	—	1	—	3 971	8 560	—	1
	Altra relig. cristiana .	1	4	—	—	5	1	—	—	1	2	4	—	—
	Israelitica	—	—	—	—	—	—	—	—	—	—	—	—	—
	Nessuna religione.....	—	—	—	—	—	—	—	—	—	—	—	—	—
	Totale...	4 591	4	—	—	4 595	3 971	—	1	—	3 972	8 562	4	1
Lombardia	Cattolica	9 409	3	—	1	9 418	28 429	—	—	6	28 435	37 838	3	—
	Altra relig. cristiana .	5	9	17	—	31	—	—	—	—	1	5	9	17
	Israelitica	4	—	—	—	4	1	—	—	1	1	—	—	—
	Nessuna religione.....	—	—	—	—	—	1	—	—	—	—	—	—	—
	Totale...	9 418	12	17	1	9 448	28 432	—	—	12	28 444	37 850	12	17
Venèzia Tri- dentina	Cattolica	584	—	—	—	584	2 864	3	—	—	2 867	3 448	3	—
	Altra relig. cristiana .	—	—	—	—	—	—	—	—	—	—	—	—	—
	Israelitica	—	—	—	—	—	—	—	—	—	—	—	—	—
	Totale...	584	—	—	—	584	2 864	3	—	—	2 867	3 448	3	—
Vèneto	Cattolica	4 600	2	—	—	4 602	23 512	—	1	—	23 513	28 112	2	1
	Altra relig. cristiana .	1	3	—	—	4	1	—	—	1	2	3	7	—
	Israelitica	1	—	7	—	8	—	—	—	—	1	—	—	—
	Nessuna religione.....	—	—	—	—	—	—	—	—	—	—	—	—	—
	Totale...	4 602	5	7	—	4 614	23 513	—	1	1	23 515	28 115	5	8
Venèzia Giulia e Zara	Cattolica	2 746	6	—	—	2 752	3 469	—	—	—	3 469	6 215	6	—
	Altra relig. cristiana .	6	—	—	—	6	1	—	—	1	7	—	—	
	Israelitica	1	—	16	—	17	—	—	—	—	1	—	16	—
	Nessuna religione.....	—	—	—	—	—	—	—	—	—	—	—	—	—
	Totale...	2 753	6	16	—	2 775	3 470	—	—	—	3 470	6 223	6	16
Emilia	Cattolica	5 272	—	—	—	5 272	19 464	2	2	1	19 469	24 736	2	2
	Altra relig. cristiana .	1	1	—	—	2	1	1	—	2	2	2	—	—
	Israelitica	—	—	3	—	3	—	—	1	1	—	—	4	—
	Nessuna religione.....	—	—	—	—	—	1	—	—	1	1	—	—	—
	Totale...	5 273	1	3	—	5 277	19 466	3	3	1	19 473	24 739	4	6
Toscana	Cattolica	5 241	1	—	—	5 242	15 293	—	—	2	15 295	20 534	1	—
	Altra relig. cristiana .	—	7	—	—	7	1	3	—	4	1	10	—	—
	Israelitica	—	—	17	—	17	—	—	—	—	—	—	17	—
	Nessuna religione.....	—	—	—	—	—	—	—	—	—	—	—	—	—
	Totale...	5 241	8	17	—	5 266	15 294	3	—	2	15 299	20 535	11	17
Marche	Cattolica	1 214	—	—	—	1 214	7 963	—	—	—	7 963	9 177	—	—
	Israelitica	—	—	1	—	1	—	—	1	—	1	—	—	2
	Nessuna religione.....	—	—	—	—	—	—	—	—	—	—	—	—	—
	Totale...	1 214	—	1	—	1 215	7 963	—	1	—	7 964	9 177	—	2
Ùmbria	Cattolica	982	—	—	—	982	4 101	—	—	—	4 101	5 083	—	—
	Altra relig. cristiana .	—	2	—	—	2	—	—	—	—	—	—	2	—
	Israelitica	—	—	—	—	—	—	—	—	—	—	—	—	—
	Totale...	982	2	—	—	984	4 101	—	—	—	4 101	5 083	2	—

(a) Quando non v'è stato alcun caso di combinazione matrimoniale per una data religione, si è omessa la riga relativa.

NELL' ANNO 1933, CLASSIFICATI SECONDO LA RELIGIONE DEGLI SPOSI,
 COMUNI DI CIASCUN COMPARTIMENTO E DEL REGNO.

MATRIMONI CELEBRATI COL SOLO RITO CIVILE																	IN COMPLESSO		
NEI COMUNI CAPILUOGHI DI PROVINCIA					NEGLI ALTRI COMUNI					NEL COMPARTIMENTO					TOTALE	IN COMPLESSO			
TOTALE	Cattolica	Altra religione cristiana	Israelitica	Nessuna reli- gione	Altra religione e religione non indicata	TOTALE	Cattolica	Altra religione cristiana	Israelitica	Nessuna reli- gione	Altra religione e religione non indicata	TOTALE	Cattolica	Altra religione cristiana				Israelitica	Nessuna reli- gione
23 681	150	5	10	2	—	167	81	12	—	—	—	93	231	17	10	—	—	260	23 041
123	3	2	—	2	—	7	10	12	—	—	—	22	13	14	—	2	—	29	152
17	4	—	4	—	—	8	—	3	—	2	—	5	7	—	6	—	—	13	30
—	8	—	—	1	—	4	—	—	—	—	—	—	3	—	—	1	—	4	4
23 821	160	7	14	5	—	186	94	24	2	—	—	120	254	31	16	5	—	306	24 127
8 561	115	5	3	2	1	126	24	2	—	—	—	26	139	7	3	2	1	152	8 713
6	4	14	—	—	—	18	4	3	—	—	—	7	8	17	—	—	—	25	81
—	5	—	8	—	—	13	—	—	—	—	—	—	5	—	8	—	—	13	13
—	3	—	—	17	—	20	—	—	—	1	—	1	3	—	—	18	—	21	21
—	1	—	—	—	2	3	—	—	—	—	—	—	1	—	—	—	2	3	3
8 567	128	19	11	19	3	180	28	5	—	1	—	34	156	24	11	20	3	214	8 781
37 848	280	12	11	—	3	306	122	1	—	—	—	123	402	13	11	—	3	429	38 277
31	25	5	7	—	1	38	2	5	—	—	—	7	27	10	7	—	1	45	76
5	21	—	—	—	—	21	—	—	—	—	—	—	21	—	—	—	—	21	26
1	18	—	—	—	—	13	2	—	—	1	—	3	15	—	—	1	—	16	17
7	—	—	—	5	—	5	1	—	—	—	—	2	1	—	—	5	1	7	14
37 892	339	17	18	5	4	383	127	6	—	1	1	135	466	23	18	6	5	518	38 410
3 451	8	1	—	—	—	4	16	—	—	—	—	16	19	1	—	—	—	20	3 471
—	—	—	—	—	—	—	1	1	—	—	—	2	1	1	—	—	—	2	2
—	—	—	—	—	—	—	1	—	1	—	—	2	1	—	1	—	—	2	2
3 451	3	1	—	—	—	4	18	1	1	—	—	20	21	2	1	—	—	24	3 475
23 115	89	1	10	—	—	100	375	—	—	—	1	376	464	1	10	—	1	476	28 591
5	2	1	—	—	—	3	—	—	—	—	—	2	2	1	—	—	—	3	8
8	5	—	2	—	—	7	—	—	—	—	—	—	5	—	2	—	—	7	15
—	1	—	—	—	—	1	3	—	—	—	—	3	4	—	—	—	—	4	4
1	—	—	—	—	—	—	—	—	—	—	—	—	—	—	—	—	—	—	1
28 129	97	2	12	—	—	111	378	—	—	1	—	379	475	2	12	1	—	490	28 619
6 221	60	4	8	—	—	72	23	—	—	—	—	23	83	4	8	—	—	95	6 316
7	14	5	—	—	—	19	1	—	—	—	—	1	15	5	—	—	—	20	27
17	13	1	3	—	—	17	2	—	—	1	—	3	15	1	4	—	—	20	37
—	4	—	—	—	—	4	1	—	—	1	—	2	5	—	—	1	—	6	6
6 245	91	10	11	—	—	112	27	—	1	1	—	29	118	10	12	1	—	141	6 386
24 741	282	2	4	—	—	288	582	3	—	—	2	587	864	5	4	2	—	875	25 016
4	1	1	—	—	—	2	2	—	—	—	—	2	3	1	—	—	—	4	8
4	3	—	2	—	—	5	1	—	—	—	—	1	4	—	2	—	—	6	10
1	2	—	—	10	—	12	1	—	—	9	—	10	3	—	—	19	—	22	23
24 750	288	3	6	10	—	307	586	3	—	11	—	600	874	6	6	21	—	907	25 657
20 537	181	4	5	1	—	141	197	1	1	—	—	199	328	5	6	—	—	340	26 877
11	6	3	—	—	—	10	—	2	—	—	—	2	6	5	1	—	—	12	23
17	—	—	1	—	—	8	1	—	2	—	—	3	7	—	3	1	—	11	28
—	3	—	—	1	—	4	2	—	—	4	—	6	5	—	—	5	—	10	10
20 565	146	7	7	3	—	163	200	3	3	4	—	210	346	10	10	7	—	378	20 938
9 177	43	—	1	—	—	44	97	—	—	—	—	97	140	—	1	—	—	141	9 318
2	4	—	—	—	—	4	—	—	1	—	—	1	4	—	1	—	—	5	7
—	—	—	—	—	—	—	1	—	—	—	—	1	1	—	—	—	—	1	1
9 179	47	—	1	—	—	48	98	—	1	—	—	99	145	—	2	—	—	147	9 326
5 083	24	—	—	—	—	24	58	—	—	—	—	58	82	—	—	—	—	82	5 165
2	—	—	—	—	—	—	—	1	—	—	—	1	—	1	—	—	—	1	3
5 085	24	—	—	—	—	24	58	1	—	—	—	59	82	1	—	—	—	83	5 168

Segue TAVOLA IV. — MATRIMONI CELEBRATI COL RITO RELIGIOSO O CIVILE,
NEI COMUNI CAPILUOGHI DI PROVINCIA E NEGLI ALTRI

COMPARTI- MENTI	RELIGIONE DEGLI SPOSI (a)	MATRIMONI CELEBRATI COL RITO RELIGIOSO												
		NEI COMUNI CAPILUOGHI DI PROVINCIA					NEGLI ALTRI COMUNI				NEL COMPARTIMENTO			
		RELIGIONE												
		Cattolica	Altra religione cristiana	Israelitica	Altra religione e religione non indicata	TOTALE	Cattolica	Altra religione cristiana	Israelitica	Altra religione e religione non indicata	TOTALE	Cattolica	Altra religione cristiana	Israelitica
Lazio	Cattolica	8 123	—	—	1	8 124	10 302	—	—	10 302	18 425	—	—	1
	Altra relig. cristiana .	2	6	—	—	8	—	3	—	3	2	—	9	—
	Israelitica	—	49	—	—	51	—	—	—	—	2	—	49	—
	Nessuna religione.....	—	—	—	—	—	—	—	—	—	—	—	—	—
	Altra religione e reli- gione non indicata .	—	—	—	1	1	1	—	—	1	1	—	—	1
	Totale...	8 127	6 49	2	8 184	10 303	3	—	10 306	18 430	9 49	2	—	
Abruzzi e Molise	Cattolica	1 302	—	—	—	1 302	9 865	1	—	9 866	11 167	1	—	—
	Altra relig. cristiana .	—	—	—	—	—	—	4	—	4	—	4	—	—
	Nessuna religione.....	—	—	—	—	—	—	—	—	—	—	—	—	—
	Totale...	1 302	—	—	—	1 302	9 865	5	—	9 870	11 167	5	—	—
Campània	Cattolica	5 418	2	1	—	5 421	17 413	—	—	17 413	22 831	—	1	—
	Altra relig. cristiana .	3	4	—	—	7	—	1	—	1	3	5	—	—
	Israelitica	—	—	—	—	—	—	—	—	—	—	—	—	—
	Nessuna religione.....	—	—	—	—	—	—	—	—	—	—	—	—	—
	Totale...	5 421	6 1	—	—	5 428	17 413	1	—	17 414	22 834	7 1	—	—
Puglie	Cattolica	2 721	—	—	—	2 721	14 276	—	—	14 276	16 997	—	—	—
	Altra relig. cristiana .	—	6	—	—	6	—	5	—	5	—	11	—	—
	Totale...	2 721	6	—	—	2 727	14 276	5	—	14 281	16 997	11	—	—
Lucania	Cattolica	249	—	—	—	249	3 661	—	—	3 661	3 910	—	—	—
	Altra relig. cristiana .	—	—	—	—	—	—	1	—	1	—	1	—	—
	Nessuna religione.....	—	—	—	—	—	—	—	—	—	—	—	—	—
	Totale...	249	—	—	—	249	3 661	1	—	3 662	3 910	1	—	—
Calàbria	Cattolica	1 211	—	—	—	1 211	9 886	1	—	9 887	11 097	1	—	—
	Altra relig. cristiana .	—	3	—	—	3	—	4	—	4	—	7	—	—
	Totale...	1 211	3	—	—	1 214	9 886	5	—	9 891	11 097	8	—	—
Sicilia	Cattolica	6 731	—	—	—	6 731	19 915	—	—	19 918	26 646	—	—	3
	Altra relig. cristiana .	—	5	—	—	5	—	2	—	2	—	7	—	—
	Nessuna religione.....	—	1	—	—	1	—	—	—	—	1	—	—	—
	Altra religione e reli- gione non indicata .	—	—	—	—	—	1	—	—	1	1	—	—	—
	Totale...	6 732	5	—	—	6 737	19 916	2	—	19 921	26 648	7	—	3
Sardegna	Cattolica	966	—	—	—	966	4 971	—	—	4 972	5 937	—	—	1
	Israelitica	—	—	—	—	—	—	—	—	—	—	—	—	—
	Altra religione e reli- gione non indicata .	—	—	—	—	—	1	—	—	1	1	—	—	—
	Totale...	966	—	—	—	966	4 972	—	—	4 973	5 938	—	—	1
REGNO	Cattolica	66 493	16	1	2	66 512	217 886	20	4	13	217 923	284 379	36	5
	Altra relig. cristiana .	25	60	18	—	103	16	119	—	—	135	41	179	18
	Israelitica	10	—	107	—	117	2	—	—	2	4	12	109	—
	Nessuna religione.....	1	—	—	—	1	—	—	—	—	2	3	—	—
	Altra religione e reli- gione non indicata .	—	—	—	1	1	4	—	—	7	11	4	—	8
	Totale...	66 529	76	126	3	66 734	217 910	139	6	20	218 075	284 439	215	132

(a) Quando non v'è stato alcun caso di combinazione matrimoniale per una data religione, si è omessa la riga relativa.

NELL'ANNO 1933, CLASSIFICATI SECONDO LA RELIGIONE DEGLI SPOSI,
COMUNI DI CIASCUN COMPARTIMENTO E DEL REGNO.

MATRIMONI CELEBRATI COL SOLO RITO CIVILE																	IN COMPLESSO			
NEI COMUNI CAPILUOGHI DI PROVINCIA						NEGLI ALTRI COMUNI					NEL COMPARTIMENTO									
DELLE SPOSE																				
TOTALE	Cattolica	Altra religione cristiana	Israelitica	Nessuna reli- gione	Altra religione e religione non indicata	TOTALE	Cattolica	Altra religione cristiana	Israelitica	Nessuna reli- gione	Altra religione e religione non indicata	TOTALE	Cattolica	Altra religione cristiana	Israelitica	Nessuna reli- gione	Altra religione e religione non indicata	TOTALE		
18 426	160	6	1	—	—	167	207	—	—	—	—	207	367	6	1	—	—	374	18 800	
11	2	5	—	—	—	7	—	1	—	—	—	1	2	—	—	—	—	8	19	
51	5	—	6	—	—	11	—	—	1	—	—	1	5	—	7	—	—	12	63	
—	1	—	—	1	—	2	—	1	—	2	—	3	1	1	—	3	—	5	5	
2	1	—	—	—	2	3	—	—	—	—	—	—	1	—	—	—	2	3	5	
18 490	169	11	7	1	2	190	207	2	1	2	—	212	376	13	8	3	2	402	18 802	
11 168	32	—	—	—	—	32	179	1	—	—	—	180	211	1	—	—	—	212	11 380	
—	1	—	—	—	—	1	2	5	—	—	—	7	2	—	—	—	—	8	12	
—	—	—	—	2	—	3	—	—	—	3	—	3	1	—	—	5	—	6	6	
11 172	33	1	—	2	—	36	181	6	—	3	—	100	214	7	—	5	—	226	11 399	
22 834	81	2	—	—	—	83	174	3	—	—	—	177	255	5	—	—	—	260	23 094	
—	10	2	—	—	—	12	—	1	—	—	—	1	10	3	—	—	—	13	21	
—	—	—	2	—	—	2	—	—	—	—	—	—	—	—	2	—	—	2	2	
—	1	—	—	1	—	2	—	—	—	—	—	—	—	1	—	1	—	2	2	
22 842	91	5	2	1	—	99	174	4	—	—	—	178	265	9	2	1	—	277	23 119	
16 997	21	—	1	—	1	23	52	—	—	—	—	52	73	—	1	—	—	75	17 072	
11	—	—	—	—	—	—	2	4	—	—	—	6	2	4	—	—	—	6	17	
17 008	21	—	1	—	1	23	54	4	—	—	—	58	75	4	1	—	1	81	17 089	
3 910	2	—	—	—	—	2	77	—	—	—	—	77	79	—	—	—	—	79	3 989	
—	—	—	—	—	—	—	—	—	—	—	—	—	—	—	—	—	—	—	1	1
—	—	—	—	1	—	1	—	—	—	—	—	—	—	—	—	1	—	—	1	1
3 911	2	—	—	1	—	3	77	—	—	—	—	77	79	—	—	1	—	80	3 991	
11 098	8	—	—	—	—	8	454	—	—	—	—	454	462	—	—	—	—	462	11 560	
7	—	—	—	—	—	—	—	3	—	—	—	3	—	3	—	—	—	3	10	
11 105	9	—	—	—	—	8	454	3	—	—	—	457	462	3	—	—	—	465	11 570	
26 649	27	—	—	—	—	27	182	—	1	—	—	183	209	—	1	—	—	210	26 859	
7	4	5	—	—	—	9	2	8	—	—	—	10	6	13	—	—	—	19	26	
1	—	—	—	3	—	3	—	—	—	—	1	1	—	—	—	3	1	4	5	
26 658	31	5	—	3	—	39	184	8	1	—	1	194	215	13	1	3	1	233	26 891	
5 938	2	—	—	—	—	2	135	1	—	—	—	136	137	1	—	—	—	138	6 076	
—	—	—	—	—	—	—	—	—	—	—	—	—	—	—	—	—	—	—	1	1
1	—	—	—	—	—	—	—	—	—	—	—	—	—	—	—	—	—	—	—	1
5 939	2	—	—	—	—	2	136	1	—	—	—	137	138	1	—	—	—	139	6 078	
284 435	1 510	42	54	5	5	1 616	3 035	24	2	3	—	3 064	4 545	66	56	8	5	4 680	289 118	
238	71	44	8	2	1	126	26	46	—	—	—	72	97	90	8	2	1	198	436	
121	66	1	28	1	—	96	9	—	—	—	—	17	75	1	36	1	—	113	234	
3	31	1	—	37	—	69	10	1	—	8	—	33	41	2	—	58	1	102	108	
12	2	—	—	5	4	11	1	—	—	—	1	2	3	—	—	5	5	13	25	
284 809	1 680	88	90	50	10	1 918	3 081	71	10	24	2	3 188	4 761	159	100	74	12	5 106	289 918	

TAVOLA V. — SPOSI E SPOSE NELL'ANNO 1933, CHE NON SOTTOSCRISSERO L'ATTO DI MATRIMONIO, NELLE PROVINCE, NEI COMPARTIMENTI E NEL REGNO.

a) Comuni capoluoghi di Provincia - b) Altri Comuni della circoscrizione

PROVINCE E COMPARTI- MENTI	CONIUGI CHE NON SOTTOSCRISSERO L'ATTO DI MATRIMONIO										PROVINCE E COMPARTI- MENTI	CONIUGI CHE NON SOTTOSCRISSERO L'ATTO DI MATRIMONIO									
	TOTALE		analfabeti		matrimo- nio per pro- cura		im- perfe- zione fisica		ma- lattia			TOTALE		analfabeti		matrimo- nio per pro- cura		im- perfe- zione fisica		ma- lattia	
	M	F	M	F	M	F	M	F	M	F		M	F	M	F	M	F	M	F	M	F
Alessandria..	27	19	21	19	5				1		Sondrio	—	2	—	—	2	—	—	—	—	—
a)	—	—	—	—	—	—	—	—	—	—	a)	—	—	—	—	—	—	—	—	—	—
b)	27	19	21	19	5				1		b)	—	2	—	—	2	—	—	—	—	—
Aosta	4	4	3	4	—				1		Varese	1	1	—	1	1	—	—	—	—	—
a)	—	—	—	—	—	—	—	—	—	—	a)	—	—	—	—	—	—	—	—	—	—
b)	4	4	3	4	—				1		b)	1	1	—	1	1	—	—	—	—	—
Cuneo	25	14	24	14	1				—		LOMBARDIA.	156	138	144	134	3	1	3	2	6	1
a)	1	2	1	2	—				—		a)	18	25	14	23	—	—	—	—	—	—
b)	24	12	23	12	1				—		b)	138	113	130	111	3	1	3	2	6	1
Novara	9	7	6	7	1		2	—	—		Bolzano	1	2	—	1	2	—	—	—	—	—
a)	1	2	1	2	—		—	—	—		a)	—	—	—	—	—	—	—	—	—	—
b)	8	5	5	5	1		2	—	—		b)	1	2	—	1	2	—	—	—	—	—
Torino	14	19	12	18	1		—	1	1		Trento	7	1	—	3	1	4	—	—	—	—
a)	6	9	6	8	—		—	—	—		a)	—	—	—	—	—	—	—	—	—	—
b)	8	10	6	10	1		—	—	1		b)	7	1	—	3	1	4	—	—	—	—
Vercelli	6	18	8	18	—		—	—	—		VEN. TRID.	8	3	—	4	3	4	—	—	—	—
a)	—	9	—	9	—		—	—	—		a)	—	—	—	—	—	—	—	—	—	—
b)	6	9	8	9	—		—	—	—		b)	8	3	—	4	3	4	—	—	—	—
PIEMONTE	87	81	74	80	8		2	—	3	1	Belluno	10	6	—	5	6	4	—	1	—	—
a)	8	22	8	21	—		—	—	—	—	a)	—	—	—	—	—	—	—	—	—	—
b)	79	59	66	59	8		2	—	3	1	b)	10	6	—	5	6	4	—	1	—	—
Genova	14	21	11	19	3		—	1	—	1	Padova	170	223	159	223	9	—	2	—	—	—
a)	8	16	8	16	—		—	—	—	—	a)	3	3	—	3	—	—	—	—	—	—
b)	6	5	3	3	3		—	—	—	—	b)	167	220	156	220	9	—	2	—	—	—
Imperia	8	9	8	9	—		—	—	—	—	Reviso	140	328	198	326	1	—	1	2	—	—
a)	—	—	—	—	—		—	—	—	—	a)	11	8	—	11	8	—	—	—	—	—
b)	8	9	8	9	—		—	—	—	—	b)	129	320	127	318	1	—	1	2	—	—
La Spezia	19	21	18	21	1		—	—	—	—	Treviso	87	65	—	42	64	45	—	—	—	1
a)	—	—	—	—	—		—	—	—	—	a)	—	2	—	2	—	—	—	—	—	—
b)	19	21	18	21	1		—	—	—	—	b)	87	63	—	42	62	45	—	—	—	1
Savona	4	8	3	8	1		—	—	—	—	Udine	78	61	—	33	61	44	—	1	—	—
a)	2	1	2	1	—		—	—	—	—	a)	1	4	—	1	4	—	—	—	—	—
b)	2	7	1	7	1		—	—	—	—	b)	77	57	—	32	57	44	—	1	—	—
LIGURIA	45	59	40	57	5		—	1	—	1	Venezia	268	477	—	263	476	4	—	1	—	1
a)	10	17	10	17	—		—	—	—	—	a)	49	59	—	49	58	—	—	—	—	1
b)	35	42	30	40	5		—	1	—	1	b)	219	418	—	214	418	4	—	1	—	1
Bergamo	19	4	16	4	1		2	—	—	—	Verona	44	70	—	40	70	2	—	2	—	—
a)	4	—	4	—	—		—	—	—	—	a)	7	4	—	7	4	—	—	—	—	—
b)	15	4	12	4	1		2	—	—	—	b)	37	66	—	33	66	2	—	2	—	—
Brescia	40	24	36	24	1		—	—	3	—	Vicenza	48	30	—	28	29	18	—	2	—	1
a)	4	8	2	8	—		—	—	—	—	a)	5	3	—	4	2	—	—	1	—	—
b)	36	16	34	16	1		—	—	3	—	b)	43	27	—	24	27	18	—	1	—	—
Como	4	2	3	1	1		1	—	—	—	VENETO	815	1 260	—	708	1 255	127	—	10	—	3
a)	—	—	—	—	—		—	—	—	—	a)	76	83	—	75	81	—	—	1	—	2
b)	4	2	3	1	1		1	—	—	—	b)	769	1 177	—	633	1 174	127	—	9	—	1
Cremona	10	10	10	10	—		—	—	—	—	Fiume	6	17	—	6	16	—	—	—	—	1
a)	3	1	3	1	—		—	—	—	—	a)	2	11	—	2	10	—	—	—	—	1
b)	7	9	7	9	—		—	—	—	—	b)	4	6	—	4	6	—	—	—	—	—
Mantova	37	51	35	50	—		—	1	2	—	Gorizia	3	—	—	1	—	—	—	—	—	—
a)	2	2	1	1	—		—	—	—	—	a)	1	—	—	1	—	—	—	—	—	—
b)	35	49	34	49	—		—	—	—	—	b)	2	—	—	—	—	—	—	—	—	—
Milano	29	25	27	23	—		—	1	1	1	Pola	134	207	—	132	206	—	—	1	—	—
a)	3	11	2	10	—		—	—	—	—	a)	5	12	—	5	11	—	—	—	—	—
b)	26	14	25	13	—		—	—	—	—	b)	129	195	—	127	195	—	—	—	—	—
Pavia	16	19	16	19	—		—	—	—	—	Trieste	17	30	—	13	30	—	—	1	—	2
a)	2	3	2	3	—		—	—	—	—	a)	9	20	—	6	20	—	—	—	—	—
b)	14	16	14	16	—		—	—	—	—	b)	8	10	—	7	10	—	—	—	—	—

TAVOLA VI

**Matrimoni celebrati nell'anno 1933, classificati secondo le combinazioni
di età e lo stato civile degli sposi**

- A) Nel Regno**
- B) Nei capiluoghi di Provincia**
- C) Negli altri Comuni**

TAVOLA VI - A) MATRIMONI CELEBRATI NEL Regno, NELL'ANNO
E LO STATO CIVILE

GRUPPI DI ETÀ DEGLI SPOSI		GRUPPI DI ETÀ											
		Meno di 15		15-20		21-24		25-29		30-34		35-39	
		Nubili	Vedove e divorziate	Nubili	Vedove e divorziate	Nubili	Vedove e divorziate	Nubili	Vedove e divorziate	Nubili	Vedove e divorziate	Nubili	Vedove e divorziate
Meno di 18	Celibi	30	—	360	2	124	1	45	1	4	—	4	—
	Vedovi e divorziati	—	—	—	—	—	—	—	—	—	—	—	—
18-20	Celibi	127	—	7 989	4	3 054	19	660	22	120	16	24	6
	Vedovi e divorziati	—	—	4	1	6	—	2	—	—	—	1	—
21-24	Celibi	183	—	34 091	15	40 320	84	3 669	155	1 092	117	253	68
	Vedovi e divorziati	2	—	128	2	107	5	56	5	11	7	4	3
25-29	Celibi	45	—	24 087	13	54 647	71	30 277	279	3 931	235	680	140
	Vedovi e divorziati	—	—	348	5	578	20	466	27	155	29	41	16
30-34	Celibi	8	—	4 084	6	12 019	31	13 850	136	5 310	224	1 160	181
	Vedovi e divorziati	4	—	308	1	742	20	879	83	499	85	187	56
35-39	Celibi	1	—	653	—	2 124	13	3 610	48	2 696	111	1 286	144
	Vedovi e divorziati	—	—	165	—	501	11	761	73	697	136	402	101
40-44	Celibi	—	—	118	—	468	5	1 059	26	1 154	66	845	96
	Vedovi e divorziati	—	—	68	—	258	5	514	50	630	151	491	150
45-49	Celibi	—	—	51	—	131	2	306	10	460	29	431	60
	Vedovi e divorziati	—	—	31	—	88	1	243	34	393	86	481	157
50-54	Celibi	—	—	16	—	45	1	106	8	113	19	178	29
	Vedovi e divorziati	—	—	22	—	39	2	126	14	198	47	292	114
55-59	Celibi	—	—	8	—	15	—	27	3	47	4	72	15
	Vedovi e divorziati	—	—	13	—	21	3	56	7	125	27	180	63
60-64	Celibi	—	—	3	—	4	—	8	1	14	1	23	5
	Vedovi e divorziati	—	—	7	—	18	1	46	6	72	15	105	30
65-69	Celibi	—	—	1	—	1	—	9	—	10	—	4	1
	Vedovi e divorziati	—	—	8	—	13	—	33	—	51	10	59	21
70-∞	Celibi	—	—	—	—	1	—	3	—	2	—	5	—
	Vedovi e divorziati	—	—	6	—	15	—	24	2	32	9	33	13
Età ignota	Celibi	—	—	6	—	15	—	9	1	3	—	—	—
	Vedovi e divorziati	—	—	—	—	1	—	—	—	1	—	—	—
TOTALE donne che sposarono	Celibi	394	—	71 467	40	112 938	227	58 638	690	14 956	822	4 965	740
	Vedovi e divorziati	6	—	1 108	9	2 387	68	3 206	301	2 864	602	2 276	724

1933. CLASSIFICATI SECONDO LE COMBINAZIONI DI ETÀ
DEGLI SPOSI

DELLE SPOSE

TOTALE
uomini
che sposarono

40-44		45-49		50-54		55-59		60-64		65-69		70-74		Età ignota		Nubili	Vedove e divorziate
Nubili	Vedove e divorziate	Nubili	Vedove e divorziate	Nubili	Vedove e divorziate	Nubili	Vedove e divorziate	Nubili	Vedove e divorziate	Nubili	Vedove e divorziate	Nubili	Vedove e divorziate	Nubili	Vedove e divorziate		
1	—	1	—	—	—	—	—	—	—	—	—	—	—	—	—	569	4
—	—	—	—	—	—	—	—	—	—	—	—	—	—	—	—	—	—
8	5	1	—	—	—	—	—	—	—	1	—	—	—	8	—	11 987	72
—	—	1	—	—	—	—	—	—	—	—	—	—	—	—	—	14	1
52	15	9	7	4	4	2	3	—	—	1	1	—	—	25	—	84 701	464
—	—	1	—	—	—	—	—	—	—	—	—	—	—	—	—	809	22
192	54	37	9	5	9	2	6	2	—	1	1	—	1	27	—	113 843	618
4	3	1	—	—	1	—	—	—	—	—	—	—	1	2	—	1 595	102
251	82	53	37	5	14	2	3	—	3	—	1	—	2	10	—	36 752	720
44	16	5	3	1	2	—	1	—	—	—	—	—	—	—	—	2 669	267
301	99	75	49	14	9	4	4	2	1	—	—	—	—	4	—	10 770	478
126	54	21	15	4	8	—	3	—	1	—	1	1	—	1	1	2 679	404
449	108	126	56	24	35	5	14	—	3	—	1	—	—	1	—	4 249	408
253	96	58	58	12	18	2	5	10	2	—	1	1	—	—	—	2 297	536
292	68	128	58	43	28	8	19	5	6	—	3	1	2	1	—	1 857	285
281	193	132	115	19	37	5	20	—	2	2	4	—	1	—	1	1 675	651
150	45	75	45	43	38	8	23	3	11	1	8	2	1	—	—	745	233
297	174	153	169	51	108	12	52	2	10	1	6	—	1	—	1	1 193	698
71	17	60	20	51	16	26	23	8	13	4	9	2	4	—	—	391	129
177	93	149	149	71	120	22	120	6	60	2	17	—	10	—	1	822	670
27	7	29	16	37	18	36	20	17	21	4	9	3	10	—	—	205	108
123	66	102	108	56	85	34	119	13	98	6	56	4	20	—	—	586	604
17	3	10	5	16	9	15	7	13	12	6	6	3	6	1	—	106	49
74	34	66	76	39	100	30	126	16	105	6	89	3	33	—	—	398	594
9	1	7	1	10	5	13	5	11	11	11	8	23	19	—	—	95	50
51	36	46	45	47	60	32	94	23	140	12	142	19	112	1	—	341	653
—	—	—	—	—	—	—	—	—	—	—	—	3	—	7	—	43	1
—	—	—	1	—	—	—	—	—	—	—	—	—	—	—	—	2	1
1 766	502	611	303	257	185	121	137	61	81	29	47	37	45	79	—	266 313	3 819
1 430	765	735	739	300	539	137	540	70	418	29	316	28	178	4	4	14 580	5 203

Segue TAVOLA VI-B) MATRIMONI CELEBRATI NEL COMPLESSO DEI Comuni capiluoghi
E LO STATO CIVILE

GRUPPI DI ETÀ DEGLI SPOSI		GRUPPI DI ETÀ											
		Meno di 15		15-20		21-24		25-29		30-34		35-39	
		Nubili	Vedove e divorziate	Nubili	Vedove e divorziate	Nubili	Vedove e divorziate	Nubili	Vedove e divorziate	Nubili	Vedove e divorziate	Nubili	Vedove e divorziate
Meno di 18	Celibi.....	9	—	63	—	14	—	4	—	—	—	—	—
	Vedovi e divorziati.....	—	—	—	—	—	—	—	—	—	—	—	—
18-20	Celibi.....	42	—	1 498	—	494	2	115	3	25	2	6	—
	Vedovi e divorziati.....	—	—	—	—	—	—	—	—	—	—	—	—
21-24	Celibi.....	37	—	6 234	3	7 651	15	2 023	27	320	20	87	14
	Vedovi e divorziati.....	—	—	26	—	15	—	11	—	—	1	3	1
25-29	Celibi.....	11	—	5 167	2	11 686	22	7 797	79	1 398	71	274	48
	Vedovi e divorziati.....	—	—	73	—	91	2	86	4	29	3	10	3
30-34	Celibi.....	2	—	1 084	2	3 242	9	4 056	50	1 749	86	506	87
	Vedovi e divorziati.....	1	—	54	—	129	4	186	10	92	12	37	11
35-39	Celibi.....	1	—	192	—	620	1	1 215	15	988	48	568	61
	Vedovi e divorziati.....	—	—	31	—	114	2	147	14	167	28	100	24
40-44	Celibi.....	—	—	34	—	138	2	356	8	398	22	312	46
	Vedovi e divorziati.....	—	—	18	—	57	1	118	16	144	32	139	41
45-49	Celibi.....	—	—	11	—	37	—	90	1	167	9	143	25
	Vedovi e divorziati.....	—	—	5	—	25	1	43	5	112	15	130	44
50-54	Celibi.....	—	—	2	—	14	—	26	—	44	5	62	10
	Vedovi e divorziati.....	—	—	9	—	9	—	29	4	54	11	82	29
55-59	Celibi.....	—	—	—	—	3	—	8	—	17	1	24	6
	Vedovi e divorziati.....	—	—	5	—	3	—	11	—	40	3	47	16
60-64	Celibi.....	—	—	—	—	2	—	4	1	5	1	12	1
	Vedovi e divorziati.....	—	—	1	—	4	—	11	1	23	2	28	6
65-69	Celibi.....	—	—	1	—	—	—	5	—	—	—	—	—
	Vedovi e divorziati.....	—	—	2	—	3	—	6	—	8	2	13	2
70-∞	Celibi.....	—	—	—	—	—	—	—	—	—	—	1	—
	Vedovi e divorziati.....	—	—	—	—	1	—	6	—	8	3	8	3
Età ignota	Celibi.....	—	—	2	—	2	—	1	—	1	—	—	—
	Vedovi e divorziati.....	—	—	—	—	—	—	—	—	—	—	—	—
TOTALE donne che sposarono	Celibi.....	102	—	14 288	7	23 903	51	15 700	184	5 112	265	1 995	298
	Vedovi e divorziati.....	1	—	224	—	451	10	654	54	677	112	597	130

di Provincia, NELL'ANNO 1933, CLASSIFICATI SECONDO LE COMBINAZIONI DI ETÀ DEGLI SPOSI

DELLE SPOSE															TOTALE uomini che sposarono		
40-44		45-49		50-54		55-59		60-64		65-69		70- ^a		Età ignota		Nubili	Vedove e divorziate
Nubili	Vedove e divorziate	Nubili	Vedove e divorziate	Nubili	Vedove e divorziate	Nubili	Vedove e divorziate	Nubili	Vedove e divorziate	Nubili	Vedove e divorziate	Nubili	Vedove e divorziate	Nubili	Vedove e divorziate		
-	-	-	-	-	-	-	-	-	-	-	-	-	-	-	-	90	-
-	-	-	-	-	-	-	-	-	-	-	-	-	-	-	-	-	-
3	3	-	-	-	-	-	-	-	-	-	-	-	-	-	-	2 183	10
-	-	-	-	-	-	-	-	-	-	-	-	-	-	-	-	-	-
15	4	3	1	1	-	-	-	-	-	-	-	-	-	8	-	16 379	84
-	-	1	-	-	-	-	-	-	-	-	-	-	-	-	-	56	2
64	17	13	8	4	5	1	-	1	-	-	-	-	1	8	-	26 424	253
1	-	-	-	-	-	-	-	-	-	-	-	-	-	1	-	291	12
114	35	22	21	3	6	1	1	-	-	-	-	-	2	4	-	10 783	299
9	6	1	1	1	-	-	1	-	-	-	-	-	-	-	-	510	45
158	55	38	25	11	6	2	1	1	-	-	-	-	-	1	-	3 795	212
46	18	10	3	1	4	-	-	-	-	-	-	1	-	-	-	617	94
200	54	72	35	11	25	4	8	-	1	-	1	-	-	1	-	1 526	202
89	18	25	16	5	5	1	2	-	1	-	-	1	-	-	-	597	132
126	23	64	33	22	22	5	12	2	3	-	1	1	-	1	-	669	129
84	67	56	37	9	11	3	9	-	-	1	1	-	-	-	-	468	190
61	15	32	23	24	20	3	20	-	8	-	4	1	-	-	-	269	110
92	57	65	46	17	31	5	17	-	3	-	-	-	-	-	-	362	198
36	7	28	9	26	10	11	18	4	8	3	5	2	3	-	-	162	67
54	23	45	45	26	23	10	34	3	11	-	2	-	4	-	-	244	161
3	2	15	3	20	5	14	9	3	11	-	4	2	3	-	-	80	40
48	16	54	13	32	14	19	35	2	28	2	4	3	4	-	-	227	123
5	-	4	2	5	3	4	5	10	5	2	3	3	3	1	-	40	21
23	5	24	15	23	17	15	31	5	22	3	14	-	7	-	-	130	115
3	-	3	-	4	1	4	1	3	4	6	2	9	5	-	-	33	13
10	5	12	11	12	13	13	12	9	18	5	24	6	17	-	-	90	106
-	-	-	-	-	-	-	-	-	-	-	-	1	-	-	-	9	-
-	-	-	-	-	-	-	-	-	-	-	-	-	-	2	-	-	-
788	215	294	165	131	103	49	75	24	40	11	20	19	17	26	-	62 442	1 440
461	215	293	137	126	118	66	141	19	83	11	45	11	32	1	1	3 592	1 178

Segue TAVOLA VI - C) MATRIMONI CELEBRATI NEL COMPLESSO DEGLI ALTRI Comuni
E LO STATO CIVILE

GRUPPI DI ETÀ DEGLI SPOSI		GRUPPI DI ETÀ											
		Meno di 15		15-20		21-24		25-29		30-34		35-39	
		Nubili	Vedove e divorziate	Nubili	Vedove e divorziate	Nubili	Vedove e divorziate	Nubili	Vedove e divorziate	Nubili	Vedove e divorziate	Nubili	Vedove e divorziate
Meno di 18	Celibi.....	21	—	297	2	110	1	41	1	4	—	4	—
	Vedovi e divorziati.....	—	—	—	—	—	—	—	—	—	—	—	—
18-20	Celibi.....	85	—	6 491	4	2 560	17	545	10	95	14	18	6
	Vedovi e divorziati.....	—	—	4	1	6	—	2	—	—	—	1	—
21-24	Celibi.....	146	—	27 857	12	32 669	69	6 646	128	772	97	166	49
	Vedovi e divorziati.....	2	—	102	2	92	5	45	5	11	6	1	2
25-29	Celibi.....	34	—	18 920	11	42 931	49	22 480	200	2 533	164	406	92
	Vedovi e divorziati.....	—	—	275	5	487	18	380	23	126	26	31	13
30-34	Celibi.....	6	—	3 000	4	8 777	22	9 794	86	3 561	138	654	94
	Vedovi e divorziati.....	3	—	254	1	613	16	693	73	407	73	150	45
35-39	Celibi.....	—	—	461	—	1 504	12	2 395	33	1 708	63	718	83
	Vedovi e divorziati.....	—	—	134	—	387	9	614	59	530	103	302	77
40-44	Celibi.....	—	—	84	—	330	3	703	18	756	44	533	50
	Vedovi e divorziati.....	—	—	50	—	201	4	396	34	486	119	352	109
45-49	Celibi.....	—	—	40	—	94	2	216	9	293	20	238	35
	Vedovi e divorziati.....	—	—	26	—	63	—	200	29	231	71	351	113
50-54	Celibi.....	—	—	14	—	31	1	80	8	69	14	116	19
	Vedovi e divorziati.....	—	—	13	—	30	2	97	10	144	36	210	85
55-59	Celibi.....	—	—	8	—	12	—	19	3	30	3	48	9
	Vedovi e divorziati.....	—	—	8	—	18	3	45	7	85	24	133	47
60-64	Celibi.....	—	—	3	—	2	—	4	—	9	—	11	4
	Vedovi e divorziati.....	—	—	6	—	14	1	35	5	49	13	77	24
65-69	Celibi.....	—	—	—	—	1	—	4	—	10	—	4	1
	Vedovi e divorziati.....	—	—	6	—	10	—	27	—	43	8	46	19
70-∞	Celibi.....	—	—	—	—	1	—	3	—	2	—	4	—
	Vedovi e divorziati.....	—	—	6	—	14	—	18	2	24	6	25	10
Età ignota	Celibi.....	—	—	4	—	13	—	8	1	2	—	—	—
	Vedovi e divorziati.....	—	—	—	—	1	—	—	—	1	—	—	—
TOTALE donne che sposarono	Celibi.....	292	—	57 179	33	89 035	176	42 938	506	9 844	557	2 970	442
	Vedovi e divorziati.....	5	—	884	9	1 936	58	2 552	247	2 187	400	1 679	544

del Regno, NELL'ANNO 1933, CLASSIFICATI SECONDO LE COMBINAZIONI DI ETÀ
DEGLI SPOSI

DELLE SPOSE

40-44		45-49		50-54		55-59		60-64		65-69		70-74		Età ignota		TOTALE uomini che sposarono	
Nubili	Vedove e divorziate	Nubili	Vedove e divorziate	Nubili	Vedove e divorziate	Nubili	Vedove e divorziate	Nubili	Vedove e divorziate	Nubili	Vedove e divorziate	Nubili	Vedove e divorziate	Nubili	Vedove e divorziate	Nubili	Vedove e divorziate
1	1	1	1	1	1	1	1	1	1	1	1	1	1	1	1	479	4
5	2	1	1	1	1	1	1	1	1	1	1	1	1	3	1	9 804	62
37	11	6	6	3	4	2	3	1	1	1	1	1	1	17	1	68 322	380
68	37	24	1	1	4	1	6	1	1	1	1	1	1	19	1	253	20
8	3	1	1	1	1	1	1	1	1	1	1	1	1	1	1	87 419	565
137	47	31	16	2	8	1	2	1	3	1	1	1	1	6	1	1 304	90
35	10	4	2	2	2	1	1	1	1	1	1	1	1	1	1	25 969	421
143	44	37	24	3	3	2	3	1	1	1	1	1	1	1	1	2 159	222
80	36	11	12	3	4	1	3	1	1	1	1	1	1	3	1	6 975	266
249	52	54	21	13	10	1	6	1	2	1	1	1	1	1	1	2 082	310
164	78	33	42	7	18	1	3	10	1	1	1	1	1	1	1	2 723	206
166	45	64	25	21	6	3	7	3	3	1	2	1	1	1	1	1 700	404
197	126	76	78	10	26	2	11	1	2	1	3	1	1	1	1	1 188	156
89	30	43	17	24	18	5	8	3	3	1	4	1	1	1	1	1 207	461
205	117	88	128	34	77	7	35	2	7	1	6	1	1	1	1	476	123
35	10	32	11	25	6	15	10	4	5	1	4	1	1	1	1	831	500
123	70	104	104	45	97	12	86	3	49	2	15	1	1	1	1	229	62
24	5	14	13	17	13	22	11	14	10	4	5	1	7	1	1	578	509
75	50	48	95	24	71	15	84	11	70	4	52	1	16	1	1	125	68
12	3	6	3	11	6	11	2	3	7	4	3	1	3	1	1	359	481
46	29	42	61	16	83	15	95	11	88	3	75	3	26	1	1	66	23
6	1	4	1	6	4	9	4	8	7	5	6	14	14	1	1	268	479
41	31	34	34	35	47	19	82	14	122	7	118	13	95	1	1	62	37
1	1	1	1	1	1	1	1	1	1	1	1	1	1	1	1	251	547
1	1	1	1	1	1	1	1	1	1	1	1	1	1	1	1	34	1
1	1	1	1	1	1	1	1	1	1	1	1	1	1	1	1	2	1
972	287	317	138	126	82	72	62	37	41	18	27	18	28	53	1	203 871	2 379
969	550	442	552	174	421	71	399	51	335	18	271	17	146	3	3	10 988	4 025

TAVOLA VII. — MATRIMONI CELEBRATI NEI COMPARTIMENTI, NELL'ANNO 1933,
CLASSIFICATI SECONDO LE COMBINAZIONI DI ETÀ DEGLI SPOSI.

GRUPPI DI ETÀ DEGLI SPOSI	GRUPPI DI ETÀ DELLE SPOSE										TOTALE	
	Meno di 15	15-20	21-24	25-29	30-34	35-39	40-49	50-59	60-∞	Età ignota		
Piemonte												
Meno di 18	—	7	2	1	—	—	—	—	—	—	—	10
18-20	—	256	112	32	3	2	2	—	—	—	—	407
21-24	1	2 474	2 812	579	70	17	7	—	—	—	—	5 964
25-29	—	2 475	4 780	2 466	354	56	19	1	1	—	1	10 153
30-34	1	529	1 369	1 438	632	126	37	2	1	—	—	4 135
35-39	—	90	279	509	391	200	76	4	—	—	—	1 549
40-49	—	23	105	234	300	302	262	24	3	—	—	1 253
50-59	—	4	5	41	43	90	173	78	7	—	—	441
60-∞	—	1	1	7	14	14	61	67	48	—	—	213
Età ignota	—	—	1	1	—	—	—	—	—	—	—	2
TOTALE...	2	5 859	9 466	5 308	1 907	807	637	176	61	4	—	24 127
Liguria												
Meno di 18	—	—	1	—	—	—	—	—	—	—	—	1
18-20	—	78	40	10	2	1	—	—	—	—	—	131
21-24	4	579	775	208	30	5	1	—	—	—	—	1 602
25-29	1	741	1 566	1 037	197	54	11	4	—	—	—	3 611
30-34	2	186	544	617	272	99	24	3	—	—	1	1 748
35-39	—	56	124	221	185	109	46	2	—	—	—	743
40-49	—	8	47	119	151	134	156	17	4	—	—	636
50-59	—	—	9	20	26	35	70	44	12	—	—	216
60-∞	—	1	—	5	6	10	21	29	21	—	—	93
Età ignota	—	—	—	—	—	—	—	—	—	—	—	—
TOTALE...	7	1 649	3 106	2 237	869	447	329	99	37	1	—	8 781
Lombardia												
Meno di 18	—	3	1	—	—	—	—	—	—	—	—	4
18-20	1	286	96	23	3	1	—	—	—	—	—	410
21-24	4	2 449	4 673	364	79	28	5	—	—	—	3	8 105
25-29	—	2 654	10 366	5 384	618	100	20	1	—	—	7	19 150
30-34	—	494	2 137	2 642	942	229	66	2	—	—	3	6 515
35-39	—	80	340	677	558	262	108	8	—	—	—	2 033
40-49	—	25	88	263	369	365	300	44	3	—	—	1 457
50-59	—	3	16	25	63	93	216	89	10	—	1	516
60-∞	—	1	4	4	13	12	53	67	56	—	—	210
Età ignota	—	—	5	1	2	—	1	—	—	—	1	10
TOTALE...	5	5 995	17 726	9 833	2 647	1 090	769	211	69	15	—	38 410
Venezia Tridentina												
Meno di 18	—	—	—	—	—	—	—	—	—	—	—	—
18-20	—	5	3	3	1	—	—	—	—	—	—	12
21-24	—	110	182	35	12	6	1	—	—	—	—	396
25-29	—	185	584	492	107	10	5	—	—	—	—	1 383
30-34	—	71	295	368	151	41	15	1	—	—	—	943
35-39	—	11	75	113	102	39	16	—	—	—	—	356
40-49	—	6	19	58	76	44	55	5	—	—	—	263
50-59	—	1	1	10	17	24	30	8	—	—	—	93
60-∞	—	—	1	2	2	6	14	3	—	—	—	29
Età ignota	—	—	—	—	—	—	—	—	—	—	—	—
TOTALE...	—	339	1 160	1 131	468	170	136	17	4	—	—	3 475
Veneto												
Meno di 18	—	6	1	—	—	—	—	—	—	—	—	7
18-20	2	465	123	18	3	—	—	—	—	—	—	611
21-24	4	2 364	4 111	661	51	12	4	—	—	—	2	7 209
25-29	1	1 803	6 790	4 164	347	76	12	1	—	—	5	13 204
30-34	—	318	1 358	2 024	716	143	33	—	—	—	2	4 594
35-39	—	54	237	453	420	216	63	1	—	—	3	1 447
40-49	—	15	70	206	299	255	204	14	—	—	—	1 064
50-59	—	7	6	24	33	88	126	41	—	—	—	323
60-∞	—	—	3	9	10	13	46	38	—	—	—	149
Età ignota	—	—	3	1	1	—	—	—	—	—	—	6
TOTALE...	7	5 037	12 702	7 560	1 880	803	488	95	35	12	—	23 619
Venezia Giulia e Zara												
Meno di 18	1	—	—	—	—	—	—	—	—	—	—	1
18-20	—	81	34	6	—	—	—	—	—	—	—	121
21-24	1	543	816	177	25	9	1	—	—	—	—	1 573
25-29	—	457	1 231	791	106	24	3	—	—	—	—	2 613
30-34	—	105	347	464	188	52	15	—	—	—	—	1 173
35-39	—	18	76	154	117	61	18	—	—	—	—	447
40-49	—	7	28	50	77	71	72	11	—	—	—	317
50-59	—	—	3	8	14	18	36	15	—	—	—	97
60-∞	—	1	1	2	1	2	15	14	—	—	—	44
Età ignota	—	—	—	—	—	—	—	—	—	—	—	—
TOTALE...	2	1 212	2 536	1 652	528	237	160	47	12	—	—	6 336

Segue TAVOLA VII. — MATRIMONI CELEBRATI NEI COMPARTIMENTI, NELL'ANNO 1933,
CLASSIFICATI SECONDO LE COMBINAZIONI DI ETÀ DEGLI SPOSI.

GRUPPI DI ETÀ DEGLI SPOSI	GRUPPI DI ETÀ DELLE SPOSE										ETA' ignota	TOTALE
	Meno di 15	15-20	21-24	25-29	30-34	35-39	40-49	50-59	60-∞			
Emilia												
Meno di 18	—	11	3	2	—	—	1	—	—	—	—	17
18-20	1	676	209	18	—	—	1	—	—	—	—	908
21-24	4	3 558	4 167	617	52	14	1	—	—	—	—	8 415
25-29	2	2 132	5 174	2 702	313	42	9	—	—	—	2	10 377
30-34	—	278	1 026	1 307	560	126	36	1	—	—	—	3 335
35-39	1	54	213	360	334	175	45	1	—	—	—	1 182
40-49	—	18	57	151	230	261	213	17	—	—	—	950
50-59	—	3	6	12	23	51	114	57	3	—	—	279
60-∞	—	—	1	4	3	16	54	69	43	—	—	191
Età ignota	—	—	—	—	—	—	—	—	—	—	1	3
TOTALE...	8	6 732	10 857	5 173	1 518	685	474	146	59	5	—	25 657
Toscana												
Meno di 18	—	12	1	2	—	—	—	—	—	—	—	15
18-20	3	429	126	21	3	—	—	—	—	—	—	583
21-24	4	2 494	3 298	570	71	15	3	1	—	—	1	6 456
25-29	2	1 757	4 362	2 472	270	55	9	2	—	2	—	8 932
30-34	—	233	831	1 026	467	125	23	1	—	1	—	2 713
35-39	1	38	163	293	221	134	51	2	—	2	—	909
40-49	—	9	50	137	182	200	196	23	—	—	—	797
50-59	—	2	8	18	24	54	180	63	—	11	—	340
60-∞	—	1	1	3	8	17	37	67	—	57	—	191
Età ignota	—	—	—	—	—	—	—	—	—	—	1	2
TOTALE...	10	4 975	8 841	4 547	1 246	600	484	159	73	3	—	20 938
Marche												
Meno di 18	—	7	1	1	—	—	—	—	—	—	—	9
18-20	2	200	87	15	5	1	—	—	—	—	—	310
21-24	2	1 185	1 727	319	41	5	—	—	—	—	—	3 279
25-29	—	911	2 062	865	96	16	3	2	—	—	—	3 956
30-34	—	112	315	316	135	32	14	1	—	—	1	926
35-39	—	18	58	107	77	37	13	—	—	—	—	310
40-49	—	3	26	62	84	56	44	7	—	1	—	283
50-59	—	1	—	17	24	32	58	15	—	—	—	142
60-∞	—	1	—	2	10	10	32	30	—	25	—	110
Età ignota	—	—	—	—	—	—	—	—	—	—	1	1
TOTALE...	4	2 438	4 276	1 704	472	189	159	55	26	3	—	9 326
Umbria												
Meno di 18	—	1	—	1	—	—	—	—	—	—	—	2
18-20	—	139	53	10	1	1	—	—	—	—	—	204
21-24	—	834	861	173	18	3	2	—	—	—	—	1 892
25-29	—	540	927	429	60	10	6	—	—	—	—	1 972
30-34	—	74	236	186	64	26	4	—	—	—	—	590
35-39	—	15	41	66	42	28	9	—	—	—	—	201
40-49	—	3	19	44	53	34	45	6	—	—	—	204
50-59	—	—	2	4	6	13	23	14	—	—	—	63
60-∞	—	—	—	—	—	1	15	10	—	13	—	39
Età ignota	—	—	—	—	—	—	—	—	—	—	1	1
TOTALE...	—	1 606	2 139	913	244	116	104	30	14	2	—	5 168
Lazio												
Meno di 18	2	50	16	3	—	—	—	—	—	—	—	71
18-20	7	526	258	42	12	3	1	—	—	—	—	849
21-24	13	2 215	2 818	667	104	27	14	—	—	—	—	5 859
25-29	2	1 644	3 214	1 855	363	81	34	1	—	—	—	7 197
30-34	—	323	767	908	369	128	51	3	—	—	3	2 550
35-39	—	61	193	282	206	141	78	7	—	—	—	969
40-49	—	8	79	145	175	100	188	32	—	2	—	819
50-59	—	5	4	18	46	56	128	60	—	13	—	330
60-∞	—	2	5	12	8	21	65	62	—	68	—	243
Età ignota	—	1	2	1	—	—	—	—	—	—	1	5
TOTALE...	24	4 835	7 356	3 933	1 283	647	559	166	83	6	—	18 892
Abruzzi e Molise												
Meno di 18	3	105	42	19	1	1	—	—	—	—	—	171
18-20	7	740	396	101	23	6	—	—	—	—	—	1 276
21-24	4	1 758	1 895	545	112	29	7	—	—	—	—	4 353
25-29	—	844	1 469	983	172	40	17	1	—	—	—	3 479
30-34	1	186	294	313	183	44	11	1	—	1	—	932
35-39	—	41	71	121	97	40	17	3	—	—	—	391
40-49	—	9	35	72	77	75	61	6	—	1	—	335
50-59	—	4	8	14	29	45	62	39	—	11	—	212
60-∞	—	1	4	9	18	25	69	56	—	65	—	247
Età ignota	—	—	—	—	—	—	—	—	—	—	—	2
TOTALE...	15	3 639	4 214	2 128	662	305	246	109	78	2	—	11 398

Segue TAVOLA VII. — MATRIMONI CELEBRATI NEI COMPARTIMENTI, NELL'ANNO 1933,
CLASSIFICATI SECONDO LE COMBINAZIONI DI ETÀ DEGLI SPOSI.

GRUPPI DI ETÀ DEGLI SPOSI	GRUPPI DI ETÀ DELLE SPOSE									Età ignota	TOTALE	
	Meno di 15	15-20	21-24	25-29	30-34	35-39	40-49	50-59	60-∞			
Campània												
Meno di 18	2	69	25	6	22	—	—	—	—	—	1	104
18-20	6	912	440	119	22	5	6	—	—	—	7	1 511
21-24	2	2 645	3 780	1 219	183	56	9	1	—	—	2	7 902
25-29	2	1 422	3 460	2 533	481	93	28	5	—	—	—	8 026
30-34	—	257	756	1 007	520	130	57	5	1	—	—	2 733
35-39	—	57	173	301	232	141	71	8	—	—	—	984
40-49	—	27	77	160	239	210	206	32	18	—	1	970
50-59	—	7	14	27	65	88	142	69	27	—	—	439
60-∞	—	4	11	21	29	22	121	107	130	—	—	445
Età ignota	—	1	—	2	—	—	—	—	—	—	2	5
TOTALE...	12	5 401	8 736	5 395	1 773	745	640	227	177	13	23 119	
Puglie												
Meno di 18	5	42	4	3	—	1	—	—	—	—	—	55
18-20	17	728	226	49	11	23	7	—	—	—	6	1 034
21-24	19	2 412	2 425	640	89	23	7	1	—	—	4	5 622
25-29	6	1 471	2 959	1 726	252	46	18	1	1	—	2	6 484
30-34	—	236	610	676	245	74	27	—	2	—	—	1 872
35-39	—	42	121	217	177	75	28	—	—	—	1	661
40-49	—	16	62	134	154	123	140	19	3	—	—	657
50-59	—	5	15	27	30	61	132	60	21	—	—	351
60-∞	—	2	2	8	8	27	73	86	141	—	—	347
Età ignota	—	1	1	2	—	—	—	—	2	—	—	6
TOTALE...	47	4 955	6 425	3 432	966	436	427	167	170	14	17 089	
Lucania												
Meno di 18	—	8	1	—	—	—	—	—	—	—	—	9
18-20	2	209	107	16	3	—	—	—	—	—	—	337
21-24	2	395	777	169	25	3	1	1	—	—	—	1 814
25-29	1	376	513	210	48	6	—	—	—	—	1	1 155
30-34	—	57	97	79	34	12	2	1	—	—	—	282
35-39	—	9	21	38	26	17	1	—	—	—	—	112
40-49	—	3	21	26	25	16	16	2	—	—	—	109
50-59	—	1	4	3	10	5	32	16	6	—	1	78
60-∞	—	1	3	4	8	5	15	28	30	—	—	94
Età ignota	—	—	1	—	—	—	—	—	—	—	—	1
TOTALE...	5	1 499	1 545	545	179	64	67	48	37	2	3 991	
Calabria												
Meno di 18	6	12	4	2	1	1	—	—	—	—	—	27
18-20	13	868	402	113	21	5	—	—	—	—	—	1 412
21-24	23	2 234	2 058	512	90	27	7	2	—	—	1	4 959
25-29	—	934	1 219	707	126	52	17	—	1	—	—	3 056
30-34	1	156	356	222	93	43	13	2	—	—	—	886
35-39	—	37	101	84	57	37	21	2	1	—	—	341
40-49	—	29	52	84	94	78	45	6	—	—	—	388
50-59	—	4	13	22	24	48	74	18	7	—	—	210
60-∞	—	4	9	23	40	48	71	47	48	—	—	290
Età ignota	—	—	—	1	—	—	—	—	—	—	—	1
TOTALE...	48	4 268	4 214	1 770	546	339	249	77	57	2	11 570	
Sicilia												
Meno di 18	11	27	22	5	—	1	—	—	—	—	—	66
18-20	64	1 349	341	83	20	4	—	—	—	—	—	1 862
21-24	90	5 078	2 840	728	143	35	8	—	—	—	—	8 924
25-29	27	3 537	3 536	1 641	330	80	15	2	—	—	1	9 169
30-34	6	694	1 130	953	407	110	40	2	—	—	—	3 342
35-39	1	104	244	338	304	151	49	4	1	—	—	1 196
40-49	—	36	76	206	278	204	186	17	4	—	—	1 008
50-59	—	10	10	40	80	117	208	89	27	—	—	581
60-∞	—	4	5	14	35	44	168	195	275	—	—	741
Età ignota	—	—	1	—	1	—	—	—	—	—	—	2
TOTALE...	199	10 839	8 205	4 008	1 598	746	675	311	307	3	26 801	
Sardegna												
Meno di 18	—	2	1	1	—	—	—	—	—	—	—	4
18-20	2	61	26	5	—	1	—	—	—	—	—	96
21-24	3	469	501	152	32	9	6	—	—	—	—	1 172
25-29	—	565	1 074	642	110	36	14	—	—	—	—	2 441
30-34	—	140	344	402	190	44	18	—	—	—	—	1 139
35-39	—	33	119	153	94	70	30	1	—	—	—	500
40-49	—	23	47	91	106	88	80	12	1	—	—	448
50-59	—	2	2	17	23	25	65	24	7	—	—	165
60-∞	—	1	2	3	3	6	29	38	31	—	—	113
Età ignota	—	—	—	—	—	—	—	—	—	—	—	—
TOTALE...	5	1 296	2 116	1 466	558	279	242	76	40	—	—	6 078

TAVOLA VIII. — VEDOVI E VEDOVE PASSATI A NUOVE NOZZE CELEBRATE NELL'ANNO 1933, DISTINTI SECONDO L'ORDINE PROGRESSIVO DEL NUOVO MATRIMONIO, NEI COMPARTIMENTI E NEL REGNO.

COMPARTIMENTI	VEDOVI PASSATI A						VEDOVE PASSATE A					
	2	3	4	5	6	TOTALE	2	3	4	5	6	TOTALE
	nozze						nozze					
Piemonte	1 334	46	3	—	—	1 383	626	16	1	—	—	643
Liguria	488	8	—	—	—	496	298	3	—	—	—	301
Lombardia	1 983	86	3	1	—	2 073	1 072	27	1	—	—	1 100
Venezia Tridentina.....	225	5	—	—	—	230	88	2	—	—	—	90
Veneto	1 425	42	1	—	—	1 468	489	11	—	—	—	500
Venezia Giulia e Zara.....	357	6	—	—	—	363	194	4	1	—	—	199
Emilia	1 091	25	1	—	—	1 117	454	14	1	—	—	469
Toscana	1 176	41	5	—	—	1 222	507	13	2	—	—	522
Marche	548	21	3	1	—	573	169	7	1	—	—	177
Umbria	262	9	—	1	—	272	117	1	—	—	—	118
Lazio	1 133	42	5	—	—	1 180	561	26	1	—	—	588
Abruzzi e Molise.....	992	57	10	—	—	1 059	415	23	5	—	—	443
Campania.....	1 992	69	11	1	—	2 073	942	52	6	1	—	1 001
Puglie	1 620	77	9	1	—	1 707	762	56	6	—	—	824
Lucania.....	391	35	2	1	1	430	165	12	1	—	—	178
Calabria	918	48	3	—	—	969	318	13	—	—	1	332
Sicilia	2 355	129	14	—	—	2 498	1 102	73	10	1	1	1 187
Sardegna	599	26	7	—	—	632	289	16	2	—	—	307
REGNO.....	18 889	772	77	6	1	19 745	8 568	369	38	2	2	8 979

TAVOLA IX. — MATRIMONI CELEBRATI TRA CONSANGUINEI ED AFFINI, NELL'ANNO 1933, NEI COMPARTIMENTI E NEL REGNO.

COMPARTIMENTI	MATRIMONI TRA				
	CONSANGUINEI				AFFINI
	zio e nipote	zia e nipote	cugini in primo grado	TOTALE	cognati
Piemonte	10	—	100	110	75
Liguria	5	—	39	44	22
Lombardia	9	3	170	182	169
Venezia Tridentina.....	—	—	19	19	12
Veneto	9	—	67	76	96
Venezia Giulia e Zara.....	2	—	25	27	18
Emilia	6	—	29	35	32
Toscana	2	—	64	66	49
Marche	—	—	16	16	20
Umbria	—	—	5	5	13
Lazio	2	2	80	84	50
Abruzzi e Molise.....	1	—	49	50	46
Campania.....	5	2	91	98	81
Puglie	5	—	124	129	86
Lucania.....	1	1	4	6	17
Calabria	11	1	67	79	46
Sicilia	45	5	417	467	113
Sardegna	1	1	55	57	17
REGNO.....	114	15	1 421	1 550	962

TAVOLA X. — A) MATRIMONI CELEBRATI NEL Regno, NELL'ANNO 1933,
CLASSIFICATI SECONDO LE COMBINAZIONI DELLA PROFESSIONE O CONDIZIONE DEGLI SPOSI.

CLASSI	PROFESSIONI o CONDIZIONI DEGLI SPOSI	PROFESSIONI O CONDIZIONI DELLE SPOSE O DEL PADRE (a)									TOTALE
		1 Agricoltori di ogni specie	2 Industriali, commercianti	3 Venditori di derrate alimentari, merci varie, esercenti, rappresentanti	4 e 5 Operai e addetti a servizi di trasporti ed affini	6 Persone di servizio e di fatica	9 Professioni ed arti liberali	7 e 10 Ufficiali, impiegati pubblici e privati, pensionati, personale subalterno dello Stato e di altri Enti pubblici	11 Proprietari e benestanti	8, 12, 13 Altre condizioni non professionali, altre professioni e professioni non indicate	
1	Agricoltori di ogni specie.....	114 113	517	852	11 450	1 263	172	520	755	1 070	130 712
2	Industriali, commercianti.....	1 899	1 864	446	2 127	233	490	953	912	196	9 120
3	Venditori di derrate alimentari, merci varie, esercenti, rappresentanti ...	2 049	375	816	2 539	326	212	619	281	148	7 365
4 e 5	Operai e addetti a servizi di trasporti ed affini.....	32 078	1 930	2 819	49 123	4 410	677	3 835	1 209	2 048	98 124
6	Persone di servizio e di fatica.....	3 750	278	375	4 690	1 305	82	535	121	237	11 423
9	Professioni ed arti liberali.....	508	821	217	1 054	111	1 718	1 294	1 620	186	7 529
7 e 10	Ufficiali, impiegati pubblici e privati, pensionati, personale subalterno dello Stato e di altri Enti pubblici.....	2 113	1 543	782	4 635	546	1 436	3 913	1 540	523	17 036
11	Proprietari e benestanti.....	1 090	216	88	477	47	362	231	1 743	58	4 307
8, 12 e 13	Altre condizioni non professionali, altre professioni e professioni non indicate.....	882	351	187	1 237	156	253	662	351	170	4 299
	Totale...	158 477	7 895	6 582	77 382	8 397	5 402	12 562	8 532	4 686	289 915
	<i>Spose casalinghe (200958) e di professione non indicata (37) classificate secondo la professione del padre....</i>	108 240	7 679	6 147	50 643	5 628	2 345	9 791	5 878	4 644	200 99 5

(a) Per le spose casalinghe e per quelle per le quali non fu indicata la professione o condizione, e che nelle combinazioni matrimoniali sono state classificate secondo la professione o condizione del padre, veggasi l'ultima riga della presente tavola.

Segue TAVOLA X. — B) MATRIMONI CELEBRATI NEI Comuni capiluoghi di Provincia, NELL'ANNO 1933, CLASSIFICATI SECONDO LE COMBINAZIONI DELLA PROFESSIONE O CONDIZIONE DEGLI SPOSI.

CLASSI	PROFESSIONI o CONDIZIONI DEGLI SPOSI	PROFESSIONI O CONDIZIONI DELLE SPOSE O DEL PADRE (a)									
		1 Agricoltori di ogni specie	2 Industriali, commercianti	3 Venditori di derrate alimentari, merci varie, esercenti, rappresentanti	4 e 5 Operai e addetti a servizi di trasporti ed affini	6 Persone di servizio e di fatica	9 Professioni ed arti liberali	7 e 10 Ufficiali, impiegati pubblici e privati, pensionati, personale subalterno dello Stato e di altri Enti pubblici	11 Proprietari e benestanti	8, 12, 13 Altre condizioni non professionali, altre professioni e professioni non indicate	TOTALE
1	Agricoltori di ogni specie.....	6 665	66	81	1 061	158	22	100	63	199	8 415
2	Industriali, commercianti.....	268	877	163	785	101	240	686	378	135	3 585
3	Venditori di derrate alimentari, merci varie, esercenti, rappresentanti....	367	189	312	1 146	160	127	451	110	90	2 952
4 e 5	Operai e addetti a servizi di trasporti ed affini.....	5 654	722	1 083	18 028	2 257	342	2 417	216	1 142	31 861
6	Persone di servizio e di fatica.....	777	114	166	2 111	689	43	353	35	187	4 475
9	Professioni ed arti liberali.....	136	530	109	600	55	931	1 008	826	145	4 385
7 e 10	Ufficiali, impiegati pubblici e privati, pensionati, personale subalterno dello Stato e di altri Enti pubblici.....	684	984	405	2 785	354	808	3 001	770	421	10 212
11	Proprietari e benestanti.....	103	68	24	79	8	98	96	312	27	815
8, 12 e 13	Altre condizioni non professionali, altre professioni e professioni non indicate.....	198	176	72	667	91	111	455	118	116	2 004
	Totale ...	14 852	3 726	2 415	27 262	3 873	2 722	8 512	2 828	2 462	68 652
	<i>Spose casalinghe (52782) e di professione non indicata (29) classificate secondo la professione del padre...</i>	12 681	3 634	2 285	19 681	2 731	1 373	6 512	1 525	2 439	52 811

(a) Per le spose casalinghe e per quelle per le quali non fu indicata la professione o condizione, e che nelle combinazioni matrimoniali sono state classificate secondo la professione o condizione del padre, veggasi l'ultima riga della presente tavola.

Segue TAVOLA X — C) MATRIMONI CELEBRATI NEGLI ALTRI Comuni del Regno, NELL'ANNO 1933,
CLASSIFICATI SECONDO LE COMBINAZIONI DELLA PROFESSIONE O CONDIZIONE DEGLI SPOSI.

CLASSI	PROFESSIONI o CONDIZIONI DEGLI SPOSI	PROFESSIONI O CONDIZIONI DELLE SPOSE O DEL PADRE (a)									
		1 Agricoltori di ogni specie	2 Industriali, commercianti	3 Venditori di derrate alimentari, merci varie, esercenti, rappresentanti	4 e 5 Operai e addetti a servizi di trasporti ed affini	6 Persone di servizio e di fatica	9 Professioni ed arti liberali	7 e 10 Ufficiali, impiegati pubblici e privati, pensionati, personale subalterno dello Stato e di altri Enti pubblici	11 Proprietari e benestanti	8, 12, 13 Altre condizioni non professionali, altre professioni e professioni non indicate	TOTALE
1	Agricoltori di ogni specie.....	107 448	451	771	10 389	1 105	150	420	692	871	122 297
2	Industriali, commercianti.....	1 631	987	283	1 342	132	250	317	534	61	5 537
3	Venditori di derrate alimentari, merci varie, esercenti, rappresentanti....	1 682	186	504	1 393	166	85	168	171	58	4 413
4 e 5	Operai e addetti a servizi di trasporti ed affini.....	26 419	1 208	1 786	31 095	2 153	335	1 418	998	906	66 263
6	Persone di servizio e di fatica.....	2 973	184	209	2 579	616	39	182	86	100	6 048
9	Professioni ed arti liberali.....	372	291	108	454	56	787	291	794	41	3 194
7 e 10	Ufficiali, impiegati pubblici e privati, pensionati, personale subalterno dello Stato e di altri Enti pubblici.....	1 429	559	377	1 850	192	628	912	770	107	6 824
11	Proprietari e benestanti.....	987	148	64	398	39	264	135	1 431	26	3 492
8, 12 e 13	Altre condizioni non professionali, altre professioni e professioni non indicate.....	684	175	115	620	65	142	207	233	54	2 295
	Totale...	143 625	4 169	4 167	50 120	4 524	2 680	4 050	5 704	2 224	221 263
	<i>Spose casalinghe (148176) e di professione non indicata (8) classificate secondo la professione o condizione del padre.....</i>	95 559	4 045	3 912	30 962	2 397	972	3 279	4 353	2 205	148 184

(a) Per le spose casalinghe e per quelle per le quali non fu indicata la professione o condizione, e che nelle combinazioni matrimoniali sono state classificate secondo la professione o condizione del padre, veggasi l'ultima riga della presente tavola.

TAVOLA XI. — MATRIMONI CELEBRATI NELL'ANNO 1933, CLASSIFICATI SECONDO IL LUOGO DI NASCITA DEGLI SPOSI.

A) Nei Compartimenti

COMPARTI- MENTI	LUOGO DI NASCITA DELLO SPOSO	LUOGO DI NASCITA DELLA SPOSA						TOTALE
		Comune dove si è celebrato il matrimonio	Altri Comuni della Provincia	Altri Comuni del Compartimento	Altri Comuni del Regno	All' Estero	Comune non indicato	
Piemonte	Comune dove si è celebrato il matrimonio	7 240	1 363	506	525	271	1	9 906
	Altri Comuni della Provincia	4 557	2 373	315	368	213	2	7 823
	Altri Comuni del Compartimento ..	1 312	364	460	227	84	—	2 447
	Altri Comuni del Regno	1 406	467	290	1 048	114	4	3 329
	All' Estero	344	110	42	70	42	2	610
	Comune non indicato	3	—	—	—	1	3	7
	Totale...	14 862	4 677	1 613	2 238	725	12	24 127
Liguria	Comune dove si è celebrato il matrimonio	2 449	369	70	434	81	—	3 403
	Altri Comuni della Provincia	877	968	49	302	57	—	2 253
	Altri Comuni del Compartimento ..	168	75	45	59	4	—	351
	Altri Comuni del Regno	944	502	69	978	78	—	2 571
	All' Estero	71	35	6	60	31	—	203
	Comune non indicato	—	—	—	—	—	—	—
	Totale...	4 509	1 949	239	1 833	251	—	8 781
Lombardia	Comune dove si è celebrato il matrimonio	11 341	2 624	767	900	193	—	15 825
	Altri Comuni della Provincia	6 728	5 850	610	612	169	—	13 069
	Altri Comuni del Compartimento ..	1 950	797	620	405	60	2	3 834
	Altri Comuni del Regno	1 733	677	400	1 319	146	—	4 275
	All' Estero	242	86	46	87	43	—	504
	Comune non indicato	—	—	—	—	—	3	3
	Totale...	21 994	10 034	2 443	3 323	611	5	38 410
Venèzia Tridentina	Comune dove si è celebrato il matrimonio	1 143	218	16	18	45	—	1 440
	Altri Comuni della Provincia	460	860	15	19	69	—	1 423
	Altri Comuni del Compartimento ..	39	32	36	9	13	—	129
	Altri Comuni del Regno	127	74	22	75	29	—	327
	All' Estero	55	49	13	10	29	—	156
	Comune non indicato	—	—	—	—	—	—	—
	Totale...	1 824	1 233	102	131	185	—	3 475
Vèneto	Comune dove si è celebrato il matrimonio	11 401	1 979	649	190	258	—	14 477
	Altri Comuni della Provincia	5 954	2 930	337	107	123	—	9 501
	Altri Comuni del Compartimento ..	1 800	470	471	62	47	—	2 850
	Altri Comuni del Regno	823	245	99	156	39	—	1 362
	All' Estero	281	76	30	10	28	—	425
	Comune non indicato	1	1	1	—	1	—	4
	Totale...	20 260	5 701	1 637	525	496	—	28 619
Venèzia Giulia e Zara	Comune dove si è celebrato il matrimonio	2 530	275	208	117	123	—	3 253
	Altri Comuni della Provincia	496	702	40	21	33	—	1 352
	Altri Comuni del Compartimento ..	266	76	215	38	25	—	620
	Altri Comuni del Regno	493	89	136	195	62	—	975
	All' Estero	95	16	25	14	36	—	186
	Comune non indicato	—	—	—	—	—	—	—
	Totale...	3 880	1 218	624	385	279	—	6 336
Emilia	Comune dove si è celebrato il matrimonio	9 433	2 520	568	369	169	—	13 059
	Altri Comuni della Provincia	4 686	3 363	345	223	81	—	8 703
	Altri Comuni del Compartimento ..	1 033	408	382	78	17	—	1 918
	Altri Comuni del Regno	997	344	100	228	33	—	1 702
	All' Estero	190	49	13	12	11	—	275
	Comune non indicato	—	—	—	—	—	—	—
	Totale...	16 339	6 684	1 408	915	311	—	25 657

Segue TAVOLA XI. — MATRIMONI CELEBRATI NELL'ANNO 1933, CLASSIFICATI
SECONDO IL LUOGO DI NASCITA DEGLI SPOSI.

Segue A) Nei Compartimenti.

COMPARTI- MENTI	LUOGO DI NASCITA DELLO SPOSO	LUOGO DI NASCITA DELLA SPOSA						TOTALE
		Comune dove si è celebrato il matrimonio	Altri Comuni della Provincia	Altri Comuni del Compartimento	Altri Comuni del Regno	All' Estero	Comune non indicato	
Toscana	Comune dove si è celebrato il matrimonio	9 586	1 330	526	276	125	—	11 843
	Altri Comuni della Provincia	3 105	2 089	292	130	62	—	5 678
	Altri Comuni del Compartimento ..	1 209	375	294	85	23	—	1 986
	Altri Comuni del Regno	751	165	99	192	34	—	1 241
	All' Estero	129	29	9	4	18	—	189
	Comune non indicato	—	—	—	1	—	—	1
	Totale...	14 780	3 988	1 220	688	262	—	20 988
Marche	Comune dove si è celebrato il matrimonio	3 954	803	128	104	106	—	5 095
	Altri Comuni della Provincia	1 934	1 065	61	61	38	—	3 159
	Altri Comuni del Compartimento ..	298	78	70	19	14	—	474
	Altri Comuni del Regno	321	72	13	86	15	—	507
	All' Estero	74	8	3	3	3	—	91
	Comune non indicato	—	—	—	—	—	—	—
	Totale...	6 576	2 026	275	273	176	—	9 326
Umbria	Comune dove si è celebrato il matrimonio	2 557	418	48	109	41	—	3 173
	Altri Comuni della Provincia	863	378	15	54	11	—	1 321
	Altri Comuni del Compartimento ..	111	16	25	9	3	—	164
	Altri Comuni del Regno	321	60	4	68	7	—	480
	All' Estero	39	4	2	3	2	—	50
	Comune non indicato	—	—	—	—	—	—	—
	Totale...	3 891	876	94	243	64	—	5 168
Lazio	Comune dove si è celebrato il matrimonio	8 707	677	355	766	135	7	10 647
	Altri Comuni della Provincia	1 430	590	114	267	39	2	2 442
	Altri Comuni del Compartimento ..	547	123	255	269	22	3	1 219
	Altri Comuni del Regno	1 525	284	332	2 028	121	7	4 297
	All' Estero	132	23	19	49	32	—	255
	Comune non indicato	7	3	4	16	1	1	32
	Totale...	12 348	1 700	1 079	3 395	350	20	18 892
Abruzzi e Molise	Comune dove si è celebrato il matrimonio	6 938	556	118	96	105	—	7 813
	Altri Comuni della Provincia	1 846	558	47	28	30	—	2 509
	Altri Comuni del Compartimento ..	300	45	50	25	4	—	424
	Altri Comuni del Regno	367	68	13	66	8	—	522
	All' Estero	98	19	2	5	6	—	130
	Comune non indicato	—	—	—	—	—	—	—
	Totale...	9 549	1 246	230	290	153	—	11 398
Campània	Comune dove si è celebrato il matrimonio	13 475	1 179	256	409	186	—	15 505
	Altri Comuni della Provincia	3 667	1 415	103	127	69	—	5 381
	Altri Comuni del Compartimento ..	542	131	184	53	15	—	925
	Altri Comuni del Regno	614	130	52	248	26	—	1 070
	All' Estero	165	27	8	18	19	—	237
	Comune non indicato	1	—	—	—	—	—	1
	Totale ..	18 464	2 882	603	855	315	—	23 119
Puglie	Comune dove si è celebrato il matrimonio	11 730	1 059	239	189	41	—	13 258
	Altri Comuni della Provincia	1 989	456	53	68	12	—	2 578
	Altri Comuni del Compartimento ..	453	78	72	27	3	—	633
	Altri Comuni del Regno	400	60	20	72	—	—	552
	All' Estero	58	7	—	2	—	—	67
	Comune non indicato	1	—	—	—	—	—	1
	Totale...	14 631	1 660	384	358	56	—	17 089

Segue TAVOLA XI. — MATRIMONI CELEBRATI NELL'ANNO 1933, CLASSIFICATI
 SECONDO IL LUOGO DI NASCITA DEGLI SPOSI.

Segue A) Nei Compartimenti.

COMPARTI- MENTI	LUOGO DI NASCITA DELLO SPOSO	LUOGO DI NASCITA DELLA SPOSA						TOTALE
		Comune dove si è celebrato il matrimonio	Altri Comuni della Provincia	Altri Comuni del Compartimento	Altri Comuni del Regno	All' Estero	Comune non indicato	
Lucania	Comune dove si è celebrato il ma- trimonio	2 828	83	13	44	34	—	3 002
	Altri Comuni della Provincia	451	91	6	11	6	—	565
	Altri Comuni del Compartimento ..	59	5	4	2	2	—	72
	Altri Comuni del Regno	242	23	5	33	4	—	307
	All' Estero	40	4	—	—	1	—	45
	Comune non indicato	—	—	—	—	—	—	—
	Totale...	3 620	206	28	90	47	—	3 991
Calabria	Comune dove si è celebrato il ma- trimonio	7 505	545	30	53	66	2	8 201
	Altri Comuni della Provincia	1 830	886	30	34	30	—	2 810
	Altri Comuni del Compartimento ..	80	29	19	3	3	—	134
	Altri Comuni del Regno	196	69	3	43	4	—	315
	All' Estero	87	16	—	2	4	—	109
	Comune non indicato	—	1	—	—	—	—	1
	Totale...	9 698	1 546	82	135	107	2	11 570
Sicilia	Comune dove si è celebrato il ma- trimonio	18 364	1 323	580	191	278	—	20 736
	Altri Comuni della Provincia	2 633	1 141	141	62	61	—	4 038
	Altri Comuni del Compartimento ..	1 006	166	248	55	25	—	1 500
	Altri Comuni del Regno	229	44	42	51	10	—	376
	All' Estero	195	21	9	3	13	—	241
	Comune non indicato	—	—	—	—	—	—	—
	Totale...	22 427	2 695	1 020	362	337	—	26 891
Sardegna	Comune dove si è celebrato il ma- trimonio	3 521	436	66	29	17	—	4 069
	Altri Comuni della Provincia	944	493	46	13	4	—	1 500
	Altri Comuni del Compartimento ..	192	65	31	4	1	—	293
	Altri Comuni del Regno	96	33	9	57	3	—	198
	All' Estero	16	1	—	1	—	—	18
	Comune non indicato	—	—	—	—	—	—	—
	Totale...	4 769	1 028	152	104	25	—	6 078
B) Nel Regno.								
Comuni capiluoghi di Provincia	Comune dove si è celebrato il ma- trimonio	24 491	3 994	2 162	2 823	619	9	34 098
	Altri Comuni della Provincia	5 293	5 533	868	1 143	257	2	13 096
	Altri Comuni del Compartimento ..	3 000	1 016	1 592	1 026	161	4	6 799
	Altri Comuni del Regno	5 057	1 632	1 268	4 987	432	8	13 384
	All' Estero	539	163	143	229	165	—	1 239
	Comune non indicato	8	4	4	16	3	1	36
	Totale...	38 388	12 342	6 037	10 224	1 637	24	68 652
Altri Comuni	Comune dove si è celebrato il ma- trimonio	110 211	13 763	2 981	1 996	1 655	1	130 607
	Altri Comuni della Provincia	39 157	20 735	1 801	1 369	850	2	65 914
	Altri Comuni del Compartimento ..	8 360	2 317	1 889	403	204	1	13 174
	Altri Comuni del Regno	6 528	1 774	440	1 956	301	3	11 002
	All' Estero	1 772	417	84	124	153	2	2 552
	Comune non indicato	5	1	1	1	—	6	14
	Totale...	166 033	39 007	7 196	5 849	3 163	15	221 263
REGNO	Comune dove si è celebrato il ma- trimonio	134 702	17 757	5 143	4 819	2 274	10	164 705
	Altri Comuni della Provincia	44 450	26 269	2 669	2 512	1 107	4	77 010
	Altri Comuni del Compartimento ..	11 360	3 333	3 481	1 429	365	5	19 973
	Altri Comuni del Regno	11 685	3 406	1 708	6 943	733	11	24 386
	All' Estero	2 311	580	227	353	318	2	3 791
	Comune non indicato	13	5	5	17	3	7	50
	TOTALE...	204 421	51 349	13 233	16 073	4 800	39	289 915

TAVOLA XII. — PARTI E NATI LEGITTIMI NELL'ANNO 1933, DISTINTI SECONDO L'ORDINE PROGRESSIVO ED IL GENERE DEL PARTO, IL SESSO E LA VITALITÀ.

a) Nati. — b) Di cui nati morti.

ORDINE PROGRESSIVO DEL PARTO	PARTI	NATI LEGITTIMI DA PARTI								IN COMPLESSO			
		semplici		doppi		tripli		quadrupli e quintupli		MF	F		
		MF	F	MF	F	MF	F	MF	F				
1°	234 685 { a) b)	232 309 9 459	112 047 4 175	4 722 686	2 350 304	42 16	21 8	—	4	—	4	237 077 10 161	114 422 4 487
2°	201 172 { a) b)	199 066 4 739	96 974 2 156	4 184 370	2 055 166	36 10	20 5	—	8	—	4	203 294 5 119	99 053 2 327
3°	151 277 { a) b)	149 174 3 960	72 270 1 797	4 160 344	2 065 159	69 7	31 3	—	—	—	—	153 408 4 311	74 366 1 959
4°	118 113 { a) b)	116 220 3 309	56 465 1 478	3 738 331	1 835 150	72 4	33 3	—	—	—	—	120 030 3 644	58 333 1 631
5°	89 608 { a) b)	87 928 2 670	42 903 1 183	3 320 281	1 623 116	51 3	26 2	(1)	13	—	8	91 312 2 954	44 560 1 301
6°	64 873 { a) b)	63 645 2 052	30 925 946	2 422 178	1 243 93	51 7	19 3	—	—	—	—	66 118 2 237	32 187 1 042
7°	42 107 { a) b)	41 226 1 513	19 874 682	1 738 173	843 83	36 3	22 3	—	—	—	—	43 000 1 689	20 739 768
8°	25 711 { a) b)	25 211 1 010	12 285 463	984 80	480 34	24 1	12 —	—	—	—	—	26 219 1 091	12 777 497
9°	15 242 { a) b)	14 924 615	7 319 270	632 58	306 21	6 —	4 —	—	—	—	—	15 562 673	7 629 291
10°	9 829 { a) b)	9 653 415	4 748 209	338 26	169 10	21 1	9 —	—	—	—	—	10 012 442	4 926 219
11°	5 349 { a) b)	5 227 242	2 505 110	238 25	117 16	9 —	3 —	—	—	—	—	5 474 267	2 625 126
12°	3 245 { a) b)	3 183 158	1 611 70	122 9	56 2	3 —	1 —	—	—	—	—	3 308 167	1 668 72
13°	1 523 { a) b)	1 492 89	717 38	62 4	35 3	— —	— —	—	—	—	—	1 554 93	752 41
14°	716 { a) b)	696 38	351 16	36 2	16 —	6 —	4 —	—	—	—	—	738 40	371 16
15°	390 { a) b)	380 20	187 6	18 —	11 —	3 —	3 —	—	—	—	—	401 20	201 6
16°	155 { a) b)	153 12	87 5	4 3	2 1	— —	— —	—	—	—	—	157 15	89 6
17°	65 { a) b)	64 4	35 2	2 2	2 2	— —	— —	—	—	—	—	66 6	37 4
18°	46 { a) b)	44 4	24 2	4 1	2 1	— —	— —	—	—	—	—	48 5	26 3
19°	11 { a) b)	11 —	3 —	— —	— —	— —	— —	—	—	—	—	11 —	3 —
20°	7 { a) b)	6 1	2 —	2 —	2 —	— —	— —	—	—	—	—	8 1	4 —
21°	1 { a) b)	1 —	— —	— —	— —	— —	— —	—	—	—	—	1 —	— —
22°	1 { a) b)	1 —	— —	— —	— —	— —	— —	—	—	—	—	1 —	— —
23°	1 { a) b)	1 —	— —	— —	— —	— —	— —	—	—	—	—	1 —	— —
24°	— { a) b)	— —	— —	— —	— —	— —	— —	—	—	—	—	— —	— —
25°	1 { a) b)	1 —	— —	— —	— —	— —	— —	—	—	—	—	1 —	— —
non indicato	69 { a) b)	68 9	29 2	2 —	1 —	— —	— —	—	—	—	—	70 9	30 2
TOTALE...	964 197 { a) b)	950 684 30 319	461 361 13 610	26 728 2 573	13 213 1 161	429 52	208 27	(1)	25	—	16	977 866 32 944	474 798 14 798

(1) Di cui 5 nati vivi da parto quintuplo (3 maschi e 2 femmine).

TAVOLA XIII

**Nati legittimi nell'anno 1933 distinti secondo l'ordine progressivo del parto,
l'età della madre al parto, il sesso e la vitalità.**

A) Nati da parti semplici

B) Nati da parti multipli

TAVOLA XIII. — NATI LEGITIMI NELL'ANNO 1933 DISTINTI SECONDO L'ORDINE

A) *Nati da parti*

a) Nati. — b) Di

ORDINE PROGRESSIVO DEL PARTO	ETÀ DELLA M A									
	— 15		15-20		21-24		25-29		30-34	
	M F	F	M F	F	M F	F	M F	F	M F	F
1° { a).....	39	24	40 361	19 504	96 055	46 129	66 012	31 884	20 447	9 967
{ b).....	2	—	1 281	558	3 186	1 402	2 817	1 254	1 269	553
2° { a).....	—	—	10 692	5 216	61 179	29 718	79 332	38 719	33 251	16 216
{ b).....	—	—	211	103	1 144	509	1 748	807	964	445
3° { a).....	—	—	1 438	684	23 393	11 367	62 299	30 213	40 037	19 411
{ b).....	—	—	33	14	496	230	1 321	601	1 127	507
4° { a).....	—	—	117	51	6 489	3 135	39 296	19 137	41 357	20 096
{ b).....	—	—	3	1	152	69	883	402	1 166	522
5° { a).....	—	—	11	4	1 261	618	18 257	8 790	35 318	17 306
{ b).....	—	—	2	1	32	18	426	179	910	401
6° { a).....	—	—	3	1	246	109	6 530	3 218	24 326	11 880
{ b).....	—	—	—	—	13	8	174	81	653	298
7° { a).....	—	—	—	—	48	26	1 908	906	12 681	6 133
{ b).....	—	—	—	—	2	2	64	28	385	181
8° { a).....	—	—	—	—	13	6	496	240	5 206	2 517
{ b).....	—	—	—	—	1	1	11	5	159	78
9° { a).....	—	—	—	—	4	1	113	51	1 823	918
{ b).....	—	—	—	—	1	—	6	4	72	27
10° { a).....	—	—	—	—	—	—	33	20	653	311
{ b).....	—	—	—	—	—	—	5	3	27	10
11° { a).....	—	—	—	—	—	—	5	1	198	94
{ b).....	—	—	—	—	—	—	—	—	11	4
12° { a).....	—	—	—	—	—	—	4	2	88	44
{ b).....	—	—	—	—	—	—	—	—	7	3
13° { a).....	—	—	—	—	—	—	—	—	33	11
{ b).....	—	—	—	—	—	—	—	—	3	1
14° { a).....	—	—	—	—	—	—	—	—	10	9
{ b).....	—	—	—	—	—	—	—	—	1	1
15° { a).....	—	—	—	—	—	—	—	—	5	1
{ b).....	—	—	—	—	—	—	—	—	1	—
16° { a).....	—	—	—	—	—	—	—	—	1	—
{ b).....	—	—	—	—	—	—	—	—	—	—
17° { a).....	—	—	—	—	—	—	—	—	—	—
{ b).....	—	—	—	—	—	—	—	—	—	—
18° { a).....	—	—	—	—	—	—	—	—	—	—
{ b).....	—	—	—	—	—	—	—	—	—	—
19° { a).....	—	—	—	—	—	—	—	—	—	—
{ b).....	—	—	—	—	—	—	—	—	—	—
20° { a).....	—	—	—	—	—	—	—	—	—	—
{ b).....	—	—	—	—	—	—	—	—	—	—
21° { a).....	—	—	—	—	—	—	—	—	—	—
{ b).....	—	—	—	—	—	—	—	—	—	—
22° { a).....	—	—	—	—	—	—	—	—	—	—
{ b).....	—	—	—	—	—	—	—	—	—	—
23° { a).....	—	—	—	—	—	—	—	—	—	—
{ b).....	—	—	—	—	—	—	—	—	—	—
24° { a).....	—	—	—	—	—	—	—	—	—	—
{ b).....	—	—	—	—	—	—	—	—	—	—
25° { a).....	—	—	—	—	—	—	—	—	—	—
{ b).....	—	—	—	—	—	—	—	—	—	—
non indicato { a).....	—	—	—	—	—	1	—	3	1	2
{ b).....	—	—	—	—	—	—	—	1	—	—
TOTALE { a).....	39	24	52 622	25 460	188 689	91 109	274 338	133 182	215 436	104 914
{ b).....	2	—	1 530	677	5 027	2 239	7 456	3 364	6 755	3 031

PROGRESSIVO DEL PARTO, L'ETÀ DELLA MADRE AL PARTO, IL SESSO E LA VITALITÀ.

semplici.

cui nati morti.

D E E A L PARTO										I N C O M P L E S S O	
35-39		40-44		45-49		50-54		non indicata		M F	F
M	F	M	F	M	F	M	F	M	F		
7 235	3 458	1 988	989	141	78	6	3	25	11	232 309	112 047
667	309	217	88	19	11	1	—	—	—	9 459	4 175
11 627	5 653	2 781	1 357	177	86	9	2	18	7	199 066	96 974
477	195	182	89	13	8	—	—	—	—	4 739	2 156
17 429	8 345	4 286	2 110	257	123	10	3	25	14	149 174	72 270
695	316	271	124	15	4	1	—	1	1	3 960	1 797
22 365	10 848	6 168	2 980	403	207	3	2	22	9	116 220	56 465
777	348	305	127	23	9	—	—	—	—	3 309	1 478
24 790	12 162	7 683	3 730	568	280	28	8	12	5	87 928	42 903
869	385	393	180	36	19	2	—	—	—	2 670	1 183
23 303	11 269	8 435	4 105	700	319	33	14	19	10	63 645	30 925
772	347	386	183	52	23	2	1	—	—	2 052	946
17 597	8 516	8 187	3 929	759	344	30	12	16	8	41 226	19 874
605	267	389	172	66	31	1	1	1	—	1 513	682
11 345	5 553	7 323	3 575	794	381	20	7	14	6	26 211	12 285
423	193	363	163	52	23	1	—	—	—	1 010	463
6 259	3 068	5 950	2 896	753	374	17	9	5	2	14 924	7 319
206	96	268	106	61	36	1	1	—	—	615	270
3 430	1 646	4 769	2 392	738	363	18	10	12	6	9 653	4 748
138	74	200	99	43	22	2	1	—	—	415	209
1 595	763	2 895	1 400	519	241	10	4	5	2	5 227	2 505
68	24	129	69	33	13	1	—	—	—	242	110
733	380	1 942	972	406	208	7	3	3	2	3 183	1 611
36	12	93	43	21	11	1	1	—	—	153	70
274	132	931	449	251	122	3	3	—	—	1 492	717
18	7	50	18	18	12	—	—	—	—	89	38
105	53	451	224	130	65	—	—	—	—	696	351
8	2	20	7	9	6	—	—	—	—	38	16
52	23	241	119	78	42	2	2	2	—	380	187
3	1	7	3	9	2	—	—	—	—	20	6
17	6	97	56	36	24	2	1	—	—	153	87
1	—	8	2	3	3	—	—	—	—	12	5
9	4	35	23	19	8	1	—	—	—	64	35
1	—	3	2	—	—	—	—	—	—	4	2
2	2	31	17	11	5	—	—	—	—	44	24
—	—	4	2	—	—	—	—	—	—	4	2
—	—	5	1	5	2	—	—	—	—	11	3
—	—	—	—	—	—	—	—	—	—	—	—
—	—	5	2	1	—	—	—	—	—	6	2
—	—	1	—	—	—	—	—	—	—	1	—
—	—	—	—	1	—	—	—	—	—	1	—
—	—	—	—	—	—	—	—	—	—	—	—
—	—	1	—	—	—	—	—	—	—	1	—
—	—	—	—	—	—	—	—	—	—	—	—
—	—	1	—	—	—	—	—	—	—	1	—
—	—	—	—	—	—	—	—	—	—	—	—
—	—	—	—	—	—	—	—	—	—	—	—
—	—	—	—	—	—	—	—	—	—	—	—
—	—	—	—	1	—	—	—	—	—	1	—
—	—	—	—	—	—	—	—	—	—	—	—
2	—	2	1	—	—	—	—	58	27	68	29
—	—	1	1	—	—	—	—	7	1	9	2
148 170	71 881	64 207	31 327	6 748	3 272	199	83	236	109	950 684	461 361
5 764	2 576	3 290	1 478	473	238	13	5	9	2	30 319	13 610

Segue TAVOLA XIII. — NATI LEGITTIMI NELL'ANNO 1933 DISTINTI SECONDO L'ORDINE

B) *Nati da parti*

a) Nati. — b) Di

ORDINE PROGRESSIVO DEL PARTO		ETÀ DELLA M A									
		— 15		15-20		21-24		25-29		30-34	
		M	F	M	F	M	F	M	F	M	F
1°	{ a).....	—	—	572	321	1 698	851	1 514	711	612	314
	{ b).....	—	—	93	39	238	105	207	92	89	44
2°	{ a).....	—	—	132	77	1 084	539	1 706	835	842	385
	{ b).....	—	—	20	17	96	44	141	60	71	25
3°	{ a).....	—	—	30	15	414	200	1 552	799	1 294	625
	{ b).....	—	—	5	3	35	14	144	69	98	41
4°	{ a).....	—	—	2	—	154	77	984	489	1 450	699
	{ b).....	—	—	—	—	15	6	86	36	121	64
5°	{ a).....	—	—	—	—	52	24	528	263	1 310	640
	{ b).....	—	—	—	—	8	2	54	15	78	35
6°	{ a).....	—	—	—	—	6	4	190	88	888	454
	{ b).....	—	—	—	—	1	1	10	4	61	32
7°	{ a).....	—	—	—	—	8	4	62	26	486	226
	{ b).....	—	—	—	—	—	—	5	2	53	24
8°	{ a).....	—	—	—	—	—	—	18	8	216	104
	{ b).....	—	—	—	—	—	—	1	—	15	5
9°-∞	{ a).....	—	—	—	—	—	—	10	7	106	41
	{ b).....	—	—	—	—	—	—	2	2	11	4
non indicato	{ a).....	—	—	—	—	—	—	—	—	—	—
	{ b).....	—	—	—	—	—	—	—	—	—	—
TOTALE	{ a).....	—	—	736	413	3 416	1 699	6 564	3 226	7 204	3 488
	{ b).....	—	—	118	59	393	172	650	280	597	274

1) *Nati da*

1°	{ a).....	—	—	6	6	12	8	6	3	12	2
	{ b).....	—	—	1	1	4	4	—	—	5	1
2°	{ a).....	—	—	—	—	12	6	(¹) 16	12	(¹) 13	6
	{ b).....	—	—	—	—	4	1	—	—	6	4
3°	{ a).....	—	—	—	—	3	—	27	14	18	8
	{ b).....	—	—	—	—	—	—	3	2	4	1
4°	{ a).....	—	—	—	—	3	3	6	4	36	17
	{ b).....	—	—	—	—	—	—	—	—	2	1
5°	{ a).....	—	—	—	—	—	—	3	3	(¹) 33	21
	{ b).....	—	—	—	—	—	—	—	—	2	2
6°	{ a).....	—	—	—	—	—	—	3	2	9	4
	{ b).....	—	—	—	—	—	—	—	—	3	2
7°-∞	{ a).....	—	—	—	—	—	—	—	—	21	14
	{ b).....	—	—	—	—	—	—	—	—	2	2
non indicato	{ a).....	—	—	—	—	—	—	—	—	—	—
	{ b).....	—	—	—	—	—	—	—	—	—	—
TOTALE	{ a).....	—	—	6	6	30	17	(¹) 61	38	(¹) 142	72
	{ b).....	—	—	1	1	8	5	3	2	24	13

2) *Nati da parti*

(1) Di cui 4 nati vivi da parto quadruplo (4 femmine).

(2) Di cui 4 nati vivi da parto quadruplo (4 maschi).

(3) Di cui 8 nati vivi da parti quadrupli (4 maschi e 4 femmine).

(4) Di cui 4 nati vivi da parto quadruplo (4 femmine) e 5 nati vivi da parto quintuplo (3 maschi e 2 femmine).

(5) Di cui 4 nati vivi da parto quadruplo (2 maschi e 2 femmine).

(6) Di cui 8 nati vivi da parti quadrupli (2 maschi e 6 femmine) e 5 nati vivi da parto quintuplo (3 maschi e 2 femmine).

(7) Di cui 8 nati vivi da parti quadrupli (4 maschi e 4 femmine) e 5 nati vivi da parto quintuplo (3 maschi e 2 femmine).

(8) Di cui 8 nati vivi da parti quadrupli (2 maschi e 6 femmine).

(9) Di cui 20 nati vivi da parti quadrupli (6 maschi e 14 femmine) e 5 nati vivi da parto quintuplo (3 maschi e 2 femmine).

TAVOLA XIV. — NATI LEGITTIMI NELL'ANNO 1933 DA MADRI CHE PRESUMIBILMENTE NON
L'ETÀ DELLA MADRE AL PARTO.A) *Nati da*

a) Nati. — b) Di

ORDINE PROGRESSIVO DEL PARTO	ETÀ DELLA																	
	12		14		— 15		15		16		17		18		19		20	
	MF	F	MF	F	MF	F	MF	F	MF	F	MF	F	MF	F	MF	F	MF	F
1° { a)...		*1	38	23	39	24	214	91	860	415	2 974	1 443	6 796	3 263	11 182	5 424	17 811	8 613
{ b)...	—	—	2	—	2	—	5	1	21	9	114	42	236	98	352	152	538	249
2° { a)...	—	—	—	—	—	—	7	1	47	21	314	140	1 153	601	2 834	1 389	6 230	3 018
{ b)...	—	—	—	—	—	—	1	—	1	1	6	2	29	20	61	30	110	49
3° { a)...	—	—	—	—	—	—	—	—	1	—	12	7	70	32	284	130	1 057	507
{ b)...	—	—	—	—	—	—	—	—	—	—	—	—	2	—	7	2	24	12
4° { a)...	—	—	—	—	—	—	—	—	—	—	—	—	—	1	13	5	101	44
{ b)...	—	—	—	—	—	—	—	—	—	—	—	—	—	—	—	—	3	1
5° { a)...	—	—	—	—	—	—	—	—	—	—	—	—	—	—	4	2	7	2
{ b)...	—	—	—	—	—	—	—	—	—	—	—	—	—	1	1	1	1	—
6° { a)...	—	—	—	—	—	—	—	—	—	—	—	—	—	—	1	—	2	—
{ b)...	—	—	—	—	—	—	—	—	—	—	—	—	—	—	—	—	—	1
7° { a)...	—	—	—	—	—	—	—	—	—	—	—	—	—	—	—	—	—	—
{ b)...	—	—	—	—	—	—	—	—	—	—	—	—	—	—	—	—	—	—
8° { a)...	—	—	—	—	—	—	—	—	—	—	—	—	—	—	—	—	—	—
{ b)...	—	—	—	—	—	—	—	—	—	—	—	—	—	—	—	—	—	—
9° { a)...	—	—	—	—	—	—	—	—	—	—	—	—	—	—	—	—	—	—
{ b)...	—	—	—	—	—	—	—	—	—	—	—	—	—	—	—	—	—	—
10° { a)...	—	—	—	—	—	—	—	—	—	—	—	—	—	—	—	—	—	—
{ b)...	—	—	—	—	—	—	—	—	—	—	—	—	—	—	—	—	—	—
11° { a)...	—	—	—	—	—	—	—	—	—	—	—	—	—	—	—	—	—	—
{ b)...	—	—	—	—	—	—	—	—	—	—	—	—	—	—	—	—	—	—
12° { a)...	—	—	—	—	—	—	—	—	—	—	—	—	—	—	—	—	—	—
{ b)...	—	—	—	—	—	—	—	—	—	—	—	—	—	—	—	—	—	—
13° { a)...	—	—	—	—	—	—	—	—	—	—	—	—	—	—	—	—	—	—
{ b)...	—	—	—	—	—	—	—	—	—	—	—	—	—	—	—	—	—	—
14° { a)...	—	—	—	—	—	—	—	—	—	—	—	—	—	—	—	—	—	—
{ b)...	—	—	—	—	—	—	—	—	—	—	—	—	—	—	—	—	—	—
15° { a)...	—	—	—	—	—	—	—	—	—	—	—	—	—	—	—	—	—	—
{ b)...	—	—	—	—	—	—	—	—	—	—	—	—	—	—	—	—	—	—
16° { a)...	—	—	—	—	—	—	—	—	—	—	—	—	—	—	—	—	—	—
{ b)...	—	—	—	—	—	—	—	—	—	—	—	—	—	—	—	—	—	—
17° { a)...	—	—	—	—	—	—	—	—	—	—	—	—	—	—	—	—	—	—
{ b)...	—	—	—	—	—	—	—	—	—	—	—	—	—	—	—	—	—	—
18° { a)...	—	—	—	—	—	—	—	—	—	—	—	—	—	—	—	—	—	—
{ b)...	—	—	—	—	—	—	—	—	—	—	—	—	—	—	—	—	—	—
19° { a)...	—	—	—	—	—	—	—	—	—	—	—	—	—	—	—	—	—	—
{ b)...	—	—	—	—	—	—	—	—	—	—	—	—	—	—	—	—	—	—
20° { a)...	—	—	—	—	—	—	—	—	—	—	—	—	—	—	—	—	—	—
{ b)...	—	—	—	—	—	—	—	—	—	—	—	—	—	—	—	—	—	—
21° { a)...	—	—	—	—	—	—	—	—	—	—	—	—	—	—	—	—	—	—
{ b)...	—	—	—	—	—	—	—	—	—	—	—	—	—	—	—	—	—	—
22° { a)...	—	—	—	—	—	—	—	—	—	—	—	—	—	—	—	—	—	—
{ b)...	—	—	—	—	—	—	—	—	—	—	—	—	—	—	—	—	—	—
23° { a)...	—	—	—	—	—	—	—	—	—	—	—	—	—	—	—	—	—	—
{ b)...	—	—	—	—	—	—	—	—	—	—	—	—	—	—	—	—	—	—
24° { a)...	—	—	—	—	—	—	—	—	—	—	—	—	—	—	—	—	—	—
{ b)...	—	—	—	—	—	—	—	—	—	—	—	—	—	—	—	—	—	—
25° { a)...	—	—	—	—	—	—	—	—	—	—	—	—	—	—	—	—	—	—
{ b)...	—	—	—	—	—	—	—	—	—	—	—	—	—	—	—	—	—	—
non indicato { a)...	—	—	—	—	—	—	—	—	—	—	—	—	—	—	—	—	—	—
{ b)...	—	—	—	—	—	—	—	—	—	—	—	—	—	—	—	—	—	—
TOTALE { a)...	1	1	38	23	39	24	221	92	906	436	3 300	1 590	8 021	3 897	14 318	6 950	25 208	12 185
{ b)...	—	—	2	—	2	—	6	1	22	10	120	44	267	118	421	185	676	311

(*) Da madre che ottenne, per contrarre matrimonio, dispensa dall'impedimento di età.

Segue TAVOLA XIV. — NATI LEGITTIMI NELL'ANNO 1933 DA MADRI CHE PRESUMIBILMENTE NON L'ETÀ DELLA MADRE AL PARTO,

A) Nati da
a) Nati. — b) Di

ORDINE PROGRESSIVO DEL PARTO	ETÀ DELLA															
	28		29		25-29		30		31		32		33		34	
	MF	F	MF	F	MF	F	MF	F	MF	F	MF	F	MF	F	MF	F
1° { a).. b)..	9 680 472	4 711 220	7 142 366	3 485 158	64 180 2 796	30 969 1 248	6 057 334	2 944 155	4 129 255	2 054 101	3 814 203	1 797 115	2 917 211	1 440 103	2 394 181	1 156 69
2° { a).. b)..	18 716 319	6 582 137	10 807 276	5 253 125	78 027 1 727	38 080 799	9 719 261	4 701 121	7 003 180	3 424 89	6 318 195	3 059 85	5 212 155	2 594 68	4 029 146	1 956 67
3° { a).. b)..	12 808 277	6 225 113	10 919 256	5 335 118	61 499 1 308	29 817 598	10 714 278	5 241 125	8 143 203	3 947 95	7 913 236	3 853 106	6 918 191	3 282 83	5 557 203	2 711 90
4° { a).. b)..	9 420 213	4 653 100	9 077 225	4 402 97	38 851 877	18 928 399	9 801 269	4 768 135	7 931 181	3 800 82	8 616 231	4 255 98	7 855 224	3 774 104	6 584 246	3 223 97
5° { a).. b)..	5 056 104	2 430 47	5 448 182	2 619 54	18 077 424	8 712 178	7 088 148	3 558 67	6 306 156	3 060 71	7 447 213	3 622 92	7 499 213	3 662 97	6 592 175	3 226 71
6° { a).. b)..	1 934 50	983 22	2 465 71	1 212 33	6 519 171	3 186 78	3 728 85	1 820 37	4 017 96	1 912 43	5 095 148	2 497 63	5 787 159	2 842 81	5 508 155	2 685 72
7° { a).. b)..	555 18	264 7	819 22	375 10	1 884 64	897 28	1 495 39	685 20	1 768 57	875 26	2 666 91	1 290 39	3 214 99	1 593 51	3 409 98	1 628 45
8° { a).. b)..	138 2	66 2	253 7	127 4	488 11	238 5	475 16	216 7	620 18	309 10	1 043 23	520 12	1 399 41	650 20	1 628 55	806 28
9° { a).. b)..	35 2	16 2	51 1	21 —	112 6	51 4	141 5	70 2	182 4	102 1	312 14	142 3	545 35	278 15	616 14	312 6
10° { a).. b)..	9 1	4 —	16 2	11 1	33 5	20 3	47 2	15 1	62 2	23 2	115 4	55 2	173 4	86 1	247 15	122 4
11° { a).. b)..	1 —	— —	4 —	1 —	5 —	1 —	14 —	6 —	10 1	5 —	28 2	11 —	52 5	26 2	88 3	43 2
12° { a).. b)..	1 —	1 —	2 —	— —	4 —	2 —	3 —	— —	1 —	— —	13 2	5 —	32 1	16 1	39 3	22 2
13° { a).. b)..	— —	— —	— —	— —	— —	— —	— —	— —	1 —	— —	— —	— —	— —	— —	— —	— —
14° { a).. b)..	— —	— —	— —	— —	— —	— —	— —	— —	— —	— —	— —	— —	— —	— —	— —	— —
15° { a).. b)..	— —	— —	— —	— —	— —	— —	— —	— —	— —	— —	— —	— —	— —	— —	— —	— —
16° { a).. b)..	— —	— —	— —	— —	— —	— —	— —	— —	— —	— —	— —	— —	— —	— —	— —	— —
17° { a).. b)..	— —	— —	— —	— —	— —	— —	— —	— —	— —	— —	— —	— —	— —	— —	— —	— —
18° { a).. b)..	— —	— —	— —	— —	— —	— —	— —	— —	— —	— —	— —	— —	— —	— —	— —	— —
19° { a).. b)..	— —	— —	— —	— —	— —	— —	— —	— —	— —	— —	— —	— —	— —	— —	— —	— —
20° { a).. b)..	— —	— —	— —	— —	— —	— —	— —	— —	— —	— —	— —	— —	— —	— —	— —	— —
21° { a).. b)..	— —	— —	— —	— —	— —	— —	— —	— —	— —	— —	— —	— —	— —	— —	— —	— —
22° { a).. b)..	— —	— —	— —	— —	— —	— —	— —	— —	— —	— —	— —	— —	— —	— —	— —	— —
23° { a).. b)..	— —	— —	— —	— —	— —	— —	— —	— —	— —	— —	— —	— —	— —	— —	— —	— —
24° { a).. b)..	— —	— —	— —	— —	— —	— —	— —	— —	— —	— —	— —	— —	— —	— —	— —	— —
25° { a).. b)..	— —	— —	— —	— —	— —	— —	— —	— —	— —	— —	— —	— —	— —	— —	— —	— —
non indicato { a).. b)..	— —	— —	2 —	1 —	3 1	— —	1 —	1 —	— —	— —	— —	— —	— —	— —	— —	— —
TOTALE { a).. b)..	53 353 1 458	25 985 648	47 005 1 358	22 842 600	269 682 7 390	130 902 3 340	49 286 1 438	24 025 670	40 174 1 153	19 518 520	43 391 1 429	21 112 616	41 568 1 340	20 250 627	36 710 1 295	17 895 553

Segue TAVOLA XIV. — NATI LEGITTIMI NELL'ANNO 1933 DA MADRI CHE PRESUMIBILMENTE NON L'ETÀ DELLA MADRE AL PARTO,

A) Nati da

a) Nati. — b) Di

ORDINE PROGRESSIVO DEL PARTO	ETÀ DELLA																	
	42		43		44		40-44		45		46		47		48		49	
	MF	F	MF	F	MF	F	MF	F	MF	F	MF	F	MF	F	MF	F	MF	F
1° {a}..	291	148	101	85	109	58	1 683	826	57	31	28	20	11	5	10	6	11	7
{b}..	40	18	21	8	20	7	208	86	2	2	12	7	—	—	1	1	2	1
2° {a}..	442	215	270	144	157	82	2 519	1 233	82	42	31	17	18	7	16	8	10	3
{b}..	26	14	22	11	13	10	173	86	3	2	7	5	1	—	1	1	—	—
3° {a}..	708	374	461	223	224	113	4 001	1 963	124	61	103	61	27	15	15	8	6	2
{b}..	52	28	32	15	14	9	251	116	2	—	6	2	4	—	1	1	—	—
4° {a}..	1 082	531	665	318	355	178	5 908	2 865	205	103	98	58	34	18	29	12	14	6
{b}..	71	33	42	22	18	9	296	125	14	6	3	2	3	1	—	—	—	—
5° {a}..	1 361	656	851	406	483	220	7 393	3 584	299	142	139	75	45	19	40	21	20	9
{b}..	74	32	47	18	27	12	380	172	18	11	6	3	5	3	—	—	—	—
6° {a}..	1 633	817	995	494	543	254	8 159	3 980	344	155	183	90	84	39	39	13	30	10
{b}..	73	38	50	25	32	15	370	176	28	14	10	6	7	5	3	1	3	2
7° {a}..	1 584	727	1 011	465	632	300	7 956	3 812	385	172	187	85	94	43	47	24	24	11
{b}..	91	37	57	23	40	21	380	165	31	16	18	8	3	2	6	3	1	1
8° {a}..	1 508	743	1 038	501	620	294	7 183	3 512	398	197	209	88	92	44	47	22	32	18
{b}..	92	42	57	25	30	12	355	157	27	14	15	6	5	1	2	—	—	—
9° {a}..	1 274	616	950	451	601	283	5 862	2 852	379	190	186	99	102	42	47	21	32	19
{b}..	54	21	53	21	28	12	261	104	37	21	8	5	8	5	6	3	2	2
10° {a}..	1 073	543	809	402	564	290	4 699	2 360	373	183	194	90	96	54	40	17	26	15
{b}..	41	19	43	21	30	15	197	98	21	10	7	5	10	4	2	1	3	2
11° {a}..	631	300	525	261	348	177	2 854	1 385	274	122	121	53	74	42	38	17	9	6
{b}..	31	13	17	13	22	14	128	69	16	7	10	1	4	4	2	—	—	—
12° {a}..	437	229	389	198	305	142	1 922	962	170	89	143	71	51	23	22	11	15	12
{b}..	19	9	16	7	16	5	91	43	10	4	6	4	2	1	1	1	2	1
13° {a}..	224	93	210	98	172	87	915	443	111	55	71	40	35	12	21	6	7	4
{b}..	10	4	12	3	7	2	49	18	9	6	6	4	1	—	1	1	1	1
14° {a}..	92	42	100	51	80	43	444	219	65	28	33	17	17	11	8	6	2	2
{b}..	4	2	4	2	6	2	20	7	3	3	5	2	—	—	—	—	—	—
15° {a}..	42	21	54	26	41	19	236	116	37	23	19	10	16	4	5	4	1	1
{b}..	2	—	—	—	—	—	6	2	3	1	—	—	6	1	—	—	—	—
16° {a}..	21	12	17	8	24	16	95	54	16	13	13	9	4	—	—	—	3	2
{b}..	1	1	2	—	1	—	8	2	2	2	1	1	—	—	—	—	—	—
17° {a}..	8	6	6	4	15	9	35	23	11	4	3	—	3	2	1	—	—	—
{b}..	—	—	2	2	1	—	3	2	—	—	—	—	—	—	—	—	—	—
18° {a}..	6	5	10	4	8	4	31	17	7	2	3	2	1	1	—	—	—	—
{b}..	—	—	2	1	—	—	4	2	—	—	—	—	—	—	—	—	—	—
19° {a}..	1	—	1	—	—	—	5	1	3	—	1	1	1	—	—	—	—	—
{b}..	—	—	—	—	—	—	—	—	—	—	—	—	—	—	1	—	—	—
20° {a}..	1	—	1	1	2	—	5	2	—	—	—	—	—	—	—	—	—	—
{b}..	1	—	—	—	—	—	1	—	—	—	—	—	—	—	—	—	—	—
21° {a}..	—	—	—	—	—	—	—	—	—	—	—	—	—	—	—	—	—	—
{b}..	—	—	—	—	—	—	—	—	—	—	—	—	—	—	—	—	—	—
22° {a}..	—	—	1	—	—	—	—	1	—	—	—	—	—	—	—	—	—	—
{b}..	—	—	—	—	—	—	—	—	—	—	—	—	—	—	—	—	—	—
23° {a}..	—	—	1	—	—	—	—	—	—	—	—	—	—	—	—	—	—	—
{b}..	—	—	—	—	—	—	—	—	—	—	—	—	—	—	—	—	—	—
24° {a}..	—	—	—	—	—	—	—	—	—	—	—	—	—	—	—	—	—	—
{b}..	—	—	—	—	—	—	—	—	—	—	—	—	—	—	—	—	—	—
25° {a}..	—	—	—	—	—	—	—	—	—	—	1	—	—	—	—	—	—	—
{b}..	—	—	—	—	—	—	—	—	—	—	—	—	—	—	—	—	—	—
non indicato {a}..	1	—	1	—	—	—	2	1	—	—	—	—	—	—	—	—	—	—
{b}..	1	—	1	—	—	—	—	1	—	—	—	—	—	—	—	—	—	—
TOTALE {a}..	12 410	6 079	8 557	4 140	5 288	2 569	61 909	30 210	3 340	1 612	1 725	852	805	332	426	197	243	128
{b}..	683	312	479	217	305	145	3 182	1 431	226	119	120	61	64	27	29	13	19	12

EBBERO FIGLI PRIMA DELL'ATTUALE MATRIMONIO, DISTINTI SECONDO L'ORDINE PROGRESSIVO DEL PARTO, IL SESSO E LA VITALITÀ.

parti semplici.

cui nati morti.

MADRE AL PARTO

MADRE AL PARTO														IN COMPLESSO				
45-49		50		51		52		53		54		50-54		non indicata		MF	F	
MF	F	MF	F	MF	F	MF	F	MF	F	MF	F	MF	F	MF	F			
117	69	1	1	3	1	-	-	1	-	-	-	5	2	25	11	225 802	108 857	
17	11	-	-	-	-	-	-	1	-	-	-	1	-	-	-	9 318	4 128	
157	77	4	1	3	1	1	-	1	-	-	-	9	2	18	7	194 961	94 961	
12	8	-	-	-	-	-	-	-	-	-	-	-	-	-	-	4 647	2 122	
238	118	4	1	1	-	2	1	2	1	1	-	10	3	25	14	146 468	70 944	
18	8	1	-	-	-	-	-	-	-	-	-	1	-	1	1	3 886	1 704	
880	197	1	-	1	1	-	-	-	-	1	1	3	2	22	9	114 352	55 561	
23	9	-	-	-	-	-	-	-	-	-	-	-	-	-	-	3 268	1 459	
543	266	12	4	2	-	5	1	4	-	5	3	28	8	12	5	86 575	42 249	
32	18	1	-	-	-	1	-	-	-	-	-	2	-	-	-	2 681	1 160	
680	307	11	2	6	2	4	1	5	3	6	5	32	18	19	10	62 675	30 448	
51	28	1	-	-	-	-	-	-	-	1	1	2	1	-	-	2 017	938	
737	335	15	6	6	3	7	3	1	-	1	-	30	12	16	8	40 536	19 531	
64	30	-	-	1	1	-	-	-	-	-	-	1	1	1	-	1 495	671	
778	369	10	4	1	-	3	1	4	1	2	1	20	7	14	6	24 854	12 110	
50	21	-	-	-	-	1	-	-	-	-	-	1	-	-	-	996	452	
746	371	10	6	3	-	3	2	1	1	-	-	17	9	5	2	14 703	7 212	
61	36	1	1	-	-	-	-	-	-	-	-	1	1	-	-	608	268	
729	350	9	3	3	3	4	3	1	-	1	1	18	10	12	6	9 517	4 681	
43	22	-	-	1	1	1	-	-	-	-	-	2	1	-	-	410	207	
516	240	5	4	3	-	-	-	1	-	1	-	10	4	5	2	5 148	2 475	
32	12	-	-	-	-	-	-	1	-	-	-	1	-	-	-	240	109	
401	206	2	1	2	1	1	1	2	-	-	-	7	3	3	2	3 144	1 590	
21	11	1	1	-	-	-	-	-	-	-	-	1	1	-	-	155	70	
245	117	2	2	-	-	-	-	1	1	-	-	3	3	-	-	1 466	705	
18	12	-	-	-	-	-	-	-	-	-	-	-	-	-	-	88	38	
125	64	-	-	-	-	-	-	-	-	-	-	-	-	-	-	682	344	
9	6	-	-	-	-	-	-	-	-	-	-	-	-	-	-	38	16	
78	42	2	2	-	-	-	-	-	-	-	-	2	2	2	-	374	184	
9	2	-	-	-	-	-	-	-	-	-	-	-	-	-	-	19	5	
36	24	2	1	-	-	-	-	-	-	-	-	2	1	-	-	151	85	
3	3	-	-	-	-	-	-	-	-	-	-	-	-	-	-	12	5	
19	8	1	-	-	-	-	-	-	-	-	-	1	-	-	-	64	35	
-	-	-	-	-	-	-	-	-	-	-	-	-	-	-	-	4	2	
11	5	-	-	-	-	-	-	-	-	-	-	-	-	-	-	44	24	
-	-	-	-	-	-	-	-	-	-	-	-	-	-	-	-	4	2	
5	2	-	-	-	-	-	-	-	-	-	-	-	-	-	-	11	3	
-	-	-	-	-	-	-	-	-	-	-	-	-	-	-	-	-	-	
1	-	-	-	-	-	-	-	-	-	-	-	-	-	-	-	6	2	
-	-	-	-	-	-	-	-	-	-	-	-	-	-	-	-	1	-	
1	-	-	-	-	-	-	-	-	-	-	-	-	-	-	-	1	-	
-	-	-	-	-	-	-	-	-	-	-	-	-	-	-	-	1	-	
-	-	-	-	-	-	-	-	-	-	-	-	-	-	-	-	1	-	
-	-	-	-	-	-	-	-	-	-	-	-	-	-	-	-	1	-	
-	-	-	-	-	-	-	-	-	-	-	-	-	-	-	-	1	-	
1	-	-	-	-	-	-	-	-	-	-	-	-	-	-	-	1	-	
-	-	-	-	-	-	-	-	-	-	-	-	-	-	-	-	58	29	
-	-	-	-	-	-	-	-	-	-	-	-	-	-	-	7	1	68	2
6 539	3 171	91	38	34	12	30	13	24	7	18	11	197	61	236	109	931 600	452 080	
458	232	5	2	2	2	3	-	2	-	1	1	18	5	9	2	29 841	13 408	

Segue TAVOLA XIV. — NATI LEGITTIMI NELL'ANNO 1933 DA MADRI CHE PRESUMIBILMENTE NON L'ETÀ DELLA MADRE AL PARTO,

B) *Nati da*
a) *Nati.* — b) *Di*

ORDINE PROGRESSIVO DEL PARTO	ETÀ DELLA																	
	14		— 15		15		16		17		18		19		20		15-20	
	MF	F	MF	F	MF	F	MF	F	MF	F	MF	F	MF	F	MF	F	MF	F

1) *Nati da*

1°	{ a)....	—	—	—	—	2	2	14	4	23	8	82	46	144	84	238	167	558	311
	{ b)....	—	—	—	—	2	2	2	—	4	—	14	7	16	6	53	23	91	38
2°	{ a)....	—	—	—	—	—	—	—	2	—	—	14	7	36	20	78	48	130	75
	{ b)....	—	—	—	—	—	—	—	—	—	—	1	1	3	3	16	13	20	17
3°	{ a)....	—	—	—	—	—	—	—	—	—	—	2	—	8	8	20	7	30	15
	{ b)....	—	—	—	—	—	—	—	—	—	—	—	—	2	2	3	1	5	3
4°	{ a)....	—	—	—	—	—	—	—	—	—	—	—	—	—	—	2	—	2	—
	{ b)....	—	—	—	—	—	—	—	—	—	—	—	—	—	—	—	—	—	—
5°	{ a)....	—	—	—	—	—	—	—	—	—	—	—	—	—	—	—	—	—	—
	{ b)....	—	—	—	—	—	—	—	—	—	—	—	—	—	—	—	—	—	—
6°	{ a)....	—	—	—	—	—	—	—	—	—	—	—	—	—	—	—	—	—	—
	{ b)....	—	—	—	—	—	—	—	—	—	—	—	—	—	—	—	—	—	—
7°	{ a)....	—	—	—	—	—	—	—	—	—	—	—	—	—	—	—	—	—	—
	{ b)....	—	—	—	—	—	—	—	—	—	—	—	—	—	—	—	—	—	—
8°	{ a)....	—	—	—	—	—	—	—	—	—	—	—	—	—	—	—	—	—	—
	{ b)....	—	—	—	—	—	—	—	—	—	—	—	—	—	—	—	—	—	—
9°-ω	{ a)....	—	—	—	—	—	—	—	—	—	—	—	—	—	—	—	—	—	—
	{ b)....	—	—	—	—	—	—	—	—	—	—	—	—	—	—	—	—	—	—
non indicato	{ a)....	—	—	—	—	—	—	—	—	—	—	—	—	—	—	—	—	—	—
	{ b)....	—	—	—	—	—	—	—	—	—	—	—	—	—	—	—	—	—	—
TOTALE	{ a)....	—	—	—	—	2	2	14	4	30	8	98	53	188	112	388	222	720	401
	{ b)....	—	—	—	—	2	2	2	—	4	—	15	8	21	11	72	37	116	58

2) *Nati da parti*

1°	{ a)....	—	—	—	—	—	—	—	—	—	—	3	3	3	3	—	—	6	6
	{ b)....	—	—	—	—	—	—	—	—	—	—	—	—	1	1	—	—	1	1
2°	{ a)....	—	—	—	—	—	—	—	—	—	—	—	—	—	—	—	—	—	—
	{ b)....	—	—	—	—	—	—	—	—	—	—	—	—	—	—	—	—	—	—
3°	{ a)....	—	—	—	—	—	—	—	—	—	—	—	—	—	—	—	—	—	—
	{ b)....	—	—	—	—	—	—	—	—	—	—	—	—	—	—	—	—	—	—
4°	{ a)....	—	—	—	—	—	—	—	—	—	—	—	—	—	—	—	—	—	—
	{ b)....	—	—	—	—	—	—	—	—	—	—	—	—	—	—	—	—	—	—
5°	{ a)....	—	—	—	—	—	—	—	—	—	—	—	—	—	—	—	—	—	—
	{ b)....	—	—	—	—	—	—	—	—	—	—	—	—	—	—	—	—	—	—
6°	{ a)....	—	—	—	—	—	—	—	—	—	—	—	—	—	—	—	—	—	—
	{ b)....	—	—	—	—	—	—	—	—	—	—	—	—	—	—	—	—	—	—
7°-ω	{ a)....	—	—	—	—	—	—	—	—	—	—	—	—	—	—	—	—	—	—
	{ b)....	—	—	—	—	—	—	—	—	—	—	—	—	—	—	—	—	—	—
non indicato	{ a)....	—	—	—	—	—	—	—	—	—	—	—	—	—	—	—	—	—	—
	{ b)....	—	—	—	—	—	—	—	—	—	—	—	—	—	—	—	—	—	—
TOTALE	{ a)....	—	—	—	—	—	—	—	—	—	—	3	3	3	3	—	—	6	6
	{ b)....	—	—	—	—	—	—	—	—	—	—	—	—	1	1	—	—	1	1

(1) Di cui 4 nati vivi da parto quadruplo (4 femmine).

EBBERO FIGLI PRIMA DELL'ATTUALE MATRIMONIO, DISTINTI SECONDO L'ORDINE PROGRESSIVO DEL PARTO, IL SESSO E LA VITALITÀ.

parti multipli.

cui nati morti.

MADRE AL PARTO

21		22		23		24		21-24		25		26		27		28	
MF	F	MF	F	MF	F	MF	F	MF	F	MF	F	MF	F	MF	F	MF	F

parti doppi.

334	180	424	202	460	221	436	232	1 654	835	420	198	330	159	258	122	266	126
48	28	72	28	63	29	54	20	237	105	60	27	42	18	37	18	29	11
168	81	256	121	308	149	342	182	1 074	533	326	154	358	168	368	180	336	165
12	5	36	16	22	12	26	11	96	44	19	7	31	18	35	14	30	14
28	10	76	36	144	70	158	82	406	198	270	134	288	140	356	176	316	161
—	—	9	4	9	4	17	6	35	14	34	16	25	13	25	11	33	12
4	1	16	4	50	29	84	43	154	77	114	63	146	76	198	98	218	99
—	—	1	—	7	4	7	2	15	6	12	5	12	5	13	6	20	10
2	1	2	2	20	7	28	14	52	24	44	22	42	24	112	55	166	80
—	—	—	—	4	—	4	2	8	2	1	1	7	2	15	4	16	8
—	—	—	—	—	—	6	4	6	4	14	1	16	11	26	11	60	30
—	—	—	—	—	—	1	1	1	1	—	—	—	—	4	1	2	—
—	—	—	—	4	2	4	2	8	4	—	—	8	3	2	1	22	11
—	—	—	—	—	—	—	—	—	—	—	—	1	1	—	—	—	—
—	—	—	—	—	—	—	—	—	—	2	2	—	—	2	1	2	—
—	—	—	—	—	—	—	—	—	—	—	—	—	—	—	—	2	—
—	—	—	—	—	—	—	—	—	—	—	—	—	—	—	—	—	—
—	—	—	—	—	—	—	—	—	—	—	—	—	—	—	—	—	—
536	273	774	365	986	478	1 058	559	3 354	1 675	1 190	574	1 158	581	1 322	644	1 338	672
60	33	118	48	105	49	109	42	392	172	126	56	118	57	129	54	130	50

tripli, quadrupli e quintupli.

3	3	3	—	—	—	6	5	12	3	—	—	6	3	—	—	—	—
—	—	—	—	—	—	4	4	4	4	—	—	—	—	—	—	—	—
3	3	—	—	3	1	6	2	12	6	3	3	3	—	—	(1)	4	4
—	—	—	—	3	1	1	—	4	1	—	—	—	—	—	—	—	—
3	—	—	—	—	—	—	—	3	—	6	6	6	—	9	6	3	—
—	—	—	—	—	—	—	—	—	—	1	1	1	—	1	1	—	—
—	—	—	—	—	—	3	3	3	3	—	—	—	—	3	3	—	—
—	—	—	—	—	—	—	—	—	—	—	—	3	3	—	—	—	—
—	—	—	—	—	—	—	—	—	—	—	—	—	—	—	—	—	—
—	—	—	—	—	—	—	—	—	—	—	—	—	—	3	2	—	—
—	—	—	—	—	—	—	—	—	—	—	—	—	—	—	—	—	—
—	—	—	—	—	—	—	—	—	—	—	—	—	—	—	—	—	—
—	—	—	—	—	—	—	—	—	—	—	—	—	—	—	—	—	—
9	6	3	—	3	1	15	10	30	17	9	9	18	6	15	11	7	4
—	—	—	—	3	1	6	4	8	5	1	1	1	—	1	(1)	—	—

Segue TAVOLA XIV. — NATI LEGITTIMI NELL'ANNO 1933 DA MADRI CHE PRESUMIBILMENTE NON
L'ETÀ DELLA MADRE AL PARTO

B) *Nati da*

a) *Nati.* — b) *Di*

ORDINE PROGRESSIVO DEL PARTO	ETÀ DELLA															
	29		25-29		30		31		32		33		34		30-34	
	MF	F	MF	F	MF	F	MF	F	MF	F	MF	F	MF	F	MF	F
1) <i>Nati da</i>																
1° { a)....	184	81	1 458	686	162	75	108	60	104	53	96	38	92	55	562	281
{ b)....	29	18	197	87	26	11	17	11	16	8	13	5	15	8	87	43
2° { a)....	286	150	1 674	817	216	110	172	75	150	72	168	78	106	39	812	374
{ b)....	23	6	138	59	14	5	13	4	13	1	21	11	9	4	70	25
3° { a)....	300	174	1 530	785	360	170	248	121	238	113	216	106	208	104	1 270	614
{ b)....	26	16	143	68	27	8	20	7	21	14	14	5	16	7	98	41
4° { a)....	294	147	970	483	316	142	248	126	298	153	326	161	234	106	1 422	688
{ b)....	26	8	83	34	32	14	11	8	25	13	27	13	25	16	120	64
5° { a)....	158	80	522	261	254	124	208	102	268	126	298	146	272	137	1 300	635
{ b)....	15	5	54	15	17	5	9	3	18	11	18	10	15	6	77	35
6° { a)....	72	35	188	88	144	89	86	41	170	84	252	122	228	112	880	448
{ b)....	4	3	10	4	11	6	3	3	16	10	13	6	17	6	60	31
7° { a)....	30	11	62	26	52	23	74	37	104	52	112	47	134	62	476	221
{ b)....	4	1	5	2	10	4	9	6	11	5	10	5	13	4	53	24
8° { a)....	10	3	16	6	20	8	23	15	36	15	58	28	72	38	214	104
{ b)....	1	—	1	—	3	—	4	1	3	1	3	2	2	1	15	5
9°-∞ { a)....	8	7	10	7	4	1	8	4	16	5	42	19	36	12	106	41
{ b)....	2	2	2	2	—	—	—	—	2	1	6	3	3	—	11	4
non indicato { a)....	—	—	—	—	—	—	—	—	—	—	—	—	—	—	—	—
{ b)....	—	—	—	—	—	—	—	—	—	—	—	—	—	—	—	—
TOTALE { a)....	1 342	688	6 430	3 159	1 528	742	1 180	581	1 384	673	1 568	745	1 382	665	7 042	3 406
{ b)....	130	54	633	271	140	53	86	43	125	64	126	60	115	52	591	272
2) <i>Nati da parti</i>																
1° { a)....	—	—	6	3	6	1	—	—	—	—	—	—	—	—	6	1
{ b)....	—	—	—	—	3	1	—	—	—	—	—	—	—	—	3	1
2° { a)....	6	5	(*) 16	12	(*) 4	—	3	1	—	—	3	3	3	2	(*) 13	6
{ b)....	—	—	—	—	—	—	3	1	—	—	3	3	—	—	6	4
3° { a)....	3	2	27	14	6	2	6	1	3	3	3	2	—	—	18	8
{ b)....	—	—	3	2	—	—	3	—	—	—	1	1	—	—	4	1
4° { a)....	3	1	6	4	6	1	9	6	9	5	6	1	6	4	36	17
{ b)....	—	—	—	—	1	1	1	—	—	—	—	—	—	—	2	1
5° { a)....	—	—	3	3	—	—	(*) 5	2	12	8	3	—	(*) 13	11	(*) 33	21
{ b)....	—	—	—	—	—	—	—	—	—	—	—	—	2	2	2	2
6° { a)....	—	—	3	2	3	—	—	—	—	—	—	—	6	4	9	4
{ b)....	—	—	—	—	—	—	—	—	—	—	—	—	3	2	3	2
7°-∞ { a)....	—	—	—	—	3	3	—	—	—	—	9	4	9	7	21	14
{ b)....	—	—	—	—	—	—	—	—	—	—	1	1	1	1	2	2
non indicato { a)....	—	—	—	—	—	—	—	—	—	—	—	—	—	—	—	—
{ b)....	—	—	—	—	—	—	—	—	—	—	—	—	—	—	—	—
TOTALE { a)....	12	8	(*) 61	38	(*) 28	7	(*) 23	10	24	16	24	10	(*) 37	28	(*) 136	71
{ b)....	—	—	3	2	4	2	7	1	—	—	5	5	6	5	22	13

(*) Di cui 4 nati vivi da parto quadruplo (4 femmine).

(*) Di cui 4 nati vivi da parto quadruplo (4 maschi).

(*) Di cui 5 nati vivi da parto quintuplo (3 maschi e 2 femmine).

(*) Di cui 4 nati vivi da parto quadruplo (4 femmine) e 5 nati vivi da parto quintuplo (3 maschi e 2 femmine).

(*) Di cui 8 nati vivi da parti quadrupli (4 maschi e 4 femmine) e 5 nati vivi da parto quintuplo (3 maschi e 2 femmine).

(*) Di cui 4 nati vivi da parto quadruplo (2 maschi e 2 femmine).

(*) Di cui 6 nati vivi da parti quadrupli (2 maschi e 6 femmine).

EBBERO FIGLI PRIMA DELL'ATTUALE MATRIMONIO, DISTINTI SECONDO L'ORDINE PROGRESSIVO DEL PARTO, IL SESSO E LA VITALITÀ.

parti multipli.

cui nati morti.

MADRE AL PARTO

35		36		37		38		39		35-39		40		41		42	
MF	F	MF	F	MF	F	MF	F	MF	F	MF	F	MF	F	MF	F	MF	F
68	22	50	31	38	14	38	20	18	8	212	95	28	10	10	6	16	11
15	2	7	6	14	6	6	2	4	3	46	19	8	2	1	1	2	1
82	39	70	34	58	25	56	30	44	29	310	157	28	14	16	10	14	7
8	3	4	1	4	—	8	5	8	4	32	13	—	—	5	4	—	—
192	93	130	83	138	61	114	61	74	36	698	334	60	22	32	23	16	13
16	6	11	7	7	5	12	7	7	3	53	28	4	3	1	—	—	—
252	126	242	120	156	75	186	81	106	62	942	464	100	58	84	20	28	11
24	11	19	8	25	11	17	5	14	6	99	41	3	2	—	5	1	1
278	147	244	111	240	124	188	85	172	87	1 122	554	126	51	66	30	32	21
23	9	29	12	21	10	25	10	16	10	114	51	15	6	5	3	1	1
264	128	236	124	184	109	176	90	148	72	1 008	523	140	75	70	36	36	22
18	11	19	5	11	10	13	6	11	4	72	36	12	9	5	4	3	—
182	88	166	81	216	112	158	74	140	70	862	425	126	63	78	46	54	30
21	11	9	4	14	9	20	12	19	7	83	43	12	3	10	5	7	5
72	34	90	43	126	62	116	53	98	47	502	239	98	49	46	28	50	21
5	2	8	1	11	7	14	8	6	3	44	21	9	3	2	6	2	2
68	38	116	53	136	59	144	78	168	89	632	317	214	119	148	74	160	74
3	—	8	5	10	4	11	5	24	8	56	22	20	12	5	2	17	6
—	—	—	—	—	—	—	—	—	—	—	—	—	—	—	—	—	—
—	—	—	—	—	—	—	—	—	—	—	—	—	—	—	—	—	—
1 458	715	1 394	690	1 292	641	1 176	572	968	500	6 288	3 108	920	461	500	273	406	210
133	56	114	49	117	62	126	60	109	48	599	274	83	40	34	21	41	16

tripli, quadrupli e quintupli.

3	—	—	—	(¹) 4	4	—	—	—	—	(¹) 7	4	—	—	—	—	—	—
3	—	—	—	—	—	—	—	—	—	3	—	—	—	—	—	—	—
—	—	—	—	—	—	—	—	—	—	—	—	—	—	—	—	—	—
9	1	6	5	—	—	3	3	3	—	21	9	—	—	—	—	—	—
—	—	—	—	—	—	—	—	—	—	—	—	—	—	—	—	—	—
3	—	6	3	6	4	3	—	3	—	21	7	—	—	6	2	—	—
—	—	—	—	2	2	—	—	—	—	2	2	—	—	—	—	—	—
9	4	6	1	(¹) 10	4	—	—	3	1	(¹) 28	10	—	—	—	—	—	—
—	—	1	—	—	—	—	—	—	—	1	—	—	—	—	—	—	—
12	2	9	3	6	4	—	—	3	—	30	9	—	—	6	4	—	—
—	—	—	—	—	—	—	—	—	—	—	—	—	—	1	1	—	—
3	1	12	5	15	8	18	7	9	7	57	28	12	7	6	4	6	4
—	—	—	—	1	1	1	—	—	—	2	1	—	—	—	—	—	—
—	—	—	—	—	—	—	—	—	—	—	—	—	—	—	—	—	—
—	—	—	—	—	—	—	—	—	—	—	—	—	—	—	—	—	—
42	8	39	17	(¹) 41	24	24	10	21	8	(¹) 167	67	12	7	13	10	6	4
3	—	1	—	3	3	1	—	—	—	8	3	—	—	1	1	—	—

Segue TAVOLA XIV. — NATI LEGITTIMI NELL'ANNO 1933 DA MADRI CHE PRESUMIBILMENTE NON L'ETÀ DELLA MADRE AL PARTO,

B) Nati da
.. a) Nati. — b) Di

ORDINE PROGRESSIVO DEL PARTO	ETÀ DELLA															
	43		44		40-44		45		46		47		48		49	
	MF	F	MF	F	MF	F	MF	F	MF	F	MF	F	MF	F	MF	F

1) Nati da

1°	{ a)....	2	2	2	—	58	29	—	2	—	—	—	—	—	—	—	—
	{ b)....	—	—	—	—	11	4	—	—	—	—	—	—	—	—	—	—
2°	{ a)....	10	3	4	2	72	36	4	2	2	2	—	—	2	1	—	—
	{ b)....	—	—	1	1	6	5	2	1	—	—	—	—	—	—	—	—
3°	{ a)....	8	3	2	1	118	62	—	—	—	—	—	—	—	—	—	—
	{ b)....	—	—	—	—	5	3	—	—	—	—	—	—	—	—	—	—
4°	{ a)....	10	4	4	1	176	94	8	5	—	—	—	—	—	2	—	—
	{ b)....	1	—	—	—	9	3	—	—	—	—	—	—	—	—	—	—
5°	{ a)....	14	9	20	10	258	121	6	3	2	—	2	—	—	—	2	1
	{ b)....	3	3	—	—	24	13	1	—	—	—	—	—	—	—	1	—
6°	{ a)....	20	11	20	9	286	153	8	6	2	2	4	3	4	1	—	—
	{ b)....	6	3	3	1	29	17	1	1	—	2	2	1	2	1	—	—
7°	{ a)....	6	2	14	7	278	148	12	4	4	3	2	2	—	—	2	—
	{ b)....	1	—	1	1	31	14	—	—	—	—	—	—	—	—	—	—
8°	{ a)....	20	11	6	4	220	113	4	2	10	8	—	—	—	—	—	—
	{ b)....	—	—	—	—	17	7	—	—	1	1	—	—	—	—	—	—
9°-ω	{ a)....	64	80	42	22	628	319	40	18	12	4	6	2	—	—	—	—
	{ b)....	3	1	6	3	51	24	5	2	—	—	3	1	—	—	—	—
non indicato	{ a)....	—	—	—	—	—	—	—	—	—	—	—	—	—	—	—	—
	{ b)....	—	—	—	—	—	—	—	—	—	—	—	—	—	—	—	—
TOTALE	{ a)....	154	75	114	56	2 004	1 075	84	40	32	19	14	7	8	2	4	1
	{ b)....	14	7	11	6	183	90	9	4	1	1	5	2	2	1	1	—

2) Nati da parti

1°	{ a)....	—	—	—	—	—	—	—	—	—	—	—	—	—	—	—	—
	{ b)....	—	—	—	—	—	—	—	—	—	—	—	—	—	—	—	—
2°	{ a)....	—	—	—	—	—	—	—	—	—	—	—	—	—	—	—	—
	{ b)....	—	—	—	—	—	—	—	—	—	—	—	—	—	—	—	—
3°	{ a)....	—	—	—	—	—	—	—	—	—	—	—	—	—	—	—	—
	{ b)....	—	—	—	—	—	—	—	—	—	—	—	—	—	—	—	—
4°	{ a)....	—	—	—	—	6	2	—	—	—	—	—	—	—	—	—	—
	{ b)....	—	—	—	—	—	—	—	—	—	—	—	—	—	—	—	—
5°	{ a)....	—	—	—	—	—	—	—	—	—	—	—	—	—	—	—	—
	{ b)....	—	—	—	—	—	—	—	—	—	—	—	—	—	—	—	—
6°	{ a)....	3	—	—	—	9	4	—	—	—	—	—	—	—	—	—	—
	{ b)....	3	—	—	—	4	1	—	—	—	—	—	—	—	—	—	—
7°-ω	{ a)....	6	1	—	—	30	16	—	—	—	—	—	—	—	—	—	—
	{ b)....	1	—	—	—	1	—	—	—	—	—	—	—	—	—	—	—
non indicato	{ a)....	—	—	—	—	—	—	—	—	—	—	—	—	—	—	—	—
	{ b)....	—	—	—	—	—	—	—	—	—	—	—	—	—	—	—	—
TOTALE	{ a)....	9	1	—	—	45	22	—	—	—	—	—	—	—	—	—	—
	{ b)....	4	—	—	—	5	1	—	—	—	—	—	—	—	—	—	—

(1) Di cui 4 nati vivi da parto quadruplo (4 femmine).
 (2) Di cui 8 nati vivi da parti quadrupli (4 maschi e 4 femmine).
 (3) Di cui 8 nati vivi da parti quadrupli (2 maschi e 6 femmine) e 5 nati vivi da parto quintuplo (3 maschi e 2 femmine).
 (4) Di cui 20 nati vivi da parti quadrupli (6 maschi e 14 femmine) e 5 nati vivi da parto quintuplo (3 maschi e 2 femmine).

TAVOLA XV — NATI LEGITTIMI NELL'ANNO 1933, DISTINTI SECONDO L'ORDINE PROGRESSIVO DEL PARTO E LA PROFESSIONE DEL PADRE.

A) Nati da parti semplici.

a) Nati. — b) Di cui nati da madri che presumibilmente non ebbero figli prima dell'attuale matrimonio.

ORDINE PROGRESSIVO DEL PARTO	PROFESSIONE DEL PADRE														IN COMPLESSO
	agricoltori di ogni specie	industriali, commercianti	venditori derrate alimentari, ecc.	operai	addetti a servizi trasporti, ecc.	persone di servizio e fatica	personale subalterno Stato ed Enti pubblici	corfiamati dello Stato (esclusi gli Ufficiali)	professioni ed arti liberali	ufficiali, impiegati pubblici e privati, pensionati	proprietari e benestanti	condizioni non professionali	non indicata		
1° { a).. b)...	107 353 104 040	6 150 6 054	6 300 6 128	67 259 65 366	11 096 11 657	9 331 9 038	689 2 830 668 2 752	5 388 5 312	11 637 11 489	3 059 2 990	293 284	24 24	232 309 225 802		
2° { a).. b)...	98 787 96 523	5 230 5 163	5 165 5 047	53 795 52 717	10 577 10 388	7 417 7 247	657 2 403 647 2 357	3 854 3 819	8 314 8 223	2 694 2 647	180 171	13 12	199 066 194 961		
3° { a).. b)...	79 171 77 567	3 651 3 609	3 613 3 534	37 423 36 805	8 357 8 229	5 395 5 299	560 1 582 551 1 506	2 397 2 383	4 913 4 860	2 011 1 977	145 137	6 6	149 174 146 463		
4° { a).. b)...	65 104 63 955	2 553 2 531	2 630 2 587	27 817 27 366	6 422 6 365	4 119 4 052	450 1 000 446 987	1 348 1 335	3 161 3 135	1 491 1 471	119 116	6 6	114 852 114 352		
5° { a).. b)...	50 963 50 111	1 887 1 871	1 943 1 908	19 899 19 606	5 062 5 003	3 118 3 076	368 687 364 683	764 762	2 023 1 995	1 099 1 087	107 101	8 8	87 928 86 575		
6° { a).. b)...	37 781 37 141	1 321 1 307	1 419 1 393	13 720 13 544	3 702 3 656	2 339 2 310	278 508 276 504	410 407	1 333 1 316	750 739	81 79	3 3	63 645 62 675		
7° { a).. b)...	24 502 24 081	871 858	943 930	8 778 8 627	2 518 2 476	1 462 1 440	198 322 196 317	235 234	858 850	480 471	58 55	1 1	41 226 40 536		
8° { a).. b)...	14 707 14 490	547 538	586 571	5 501 5 423	1 597 1 585	938 927	111 171 111 170	168 167	541 536	309 301	33 33	2 2	25 211 24 854		
9° { a).. b)...	8 716 8 573	318 315	377 368	3 308 3 264	924 914	519 515	72 105 71 104	80 79	297 204	180 173	28 28	— —	14 924 14 708		
10° { a).. b)...	5 625 5 543	180 177	256 251	2 045 2 015	609 599	413 412	49 76 48 75	55 55	221 220	106 104	18 18	— —	9 653 9 517		
11° { a).. b)...	3 083 3 039	132 131	152 145	1 111 1 100	290 285	200 194	21 27 21 27	28 27	104 102	74 72	5 5	— —	5 227 5 148		
12° { a).. b)...	1 875 1 850	83 83	106 105	645 640	188 186	120 117	16 15 16 15	12 12	70 69	49 47	4 4	— —	3 183 3 144		
13° { a).. b)...	834 817	55 55	59 58	310 304	86 84	72 72	7 11 7 11	6 6	26 26	22 22	4 4	— —	1 492 1 466		
14° { a).. b)...	386 381	16 16	25 24	162 158	40 38	27 27	2 1 2 1	3 3	20 20	12 11	1 1	— —	696 682		
15° { a).. b)...	229 228	10 9	9 9	83 81	16 15	18 18	1 5 1 5	2 2	6 5	1 1	— —	— —	380 374		
16° { a).. b)...	67 66	2 2	6 6	45 44	13 13	10 10	— 1 — 1	— —	7 7	2 2	— —	— —	158 151		
17° { a).. b)...	33 33	1 1	5 5	17 17	3 3	2 2	2 2	— —	— —	— —	— —	— —	64 64		
18° { a).. b)...	24 24	2 2	1 1	9 9	3 3	3 3	— 1 — 1	— —	— —	— —	— —	— —	44 44		
19° { a).. b)...	5 5	1 1	— —	1 1	3 3	— —	— —	— —	1 1	— —	— —	— —	11 11		
20° { a).. b)...	2 2	— —	1 1	1 1	— —	— —	1 1	— —	— —	— —	— —	— —	6 6		
21° { a).. b)...	1 1	— —	— —	— —	— —	— —	— —	— —	— —	— —	— —	— —	1 1		
22° { a).. b)...	1 1	— —	— —	— —	— —	— —	— —	— —	— —	— —	— —	— —	1 1		
23° { a).. b)...	— —	— —	— —	— —	— —	— —	— —	— —	— —	— —	— —	— —	— —		
24° { a).. b)...	— —	— —	— —	— —	— —	— —	— —	— —	— —	— —	— —	— —	— —		
25° { a).. b)...	1 1	— —	— —	— —	— —	— —	— —	— —	— —	— —	— —	— —	— —		
non indicato { a).. b)...	7 7	1 1	1 1	5 5	— —	— —	— —	— —	— —	— —	— —	— —	54 54		
TOTALE { a).. b)...	499 237 488 479	23 011 22 724	23 597 23 072	241 935 237 094	52 406 51 502	35 504 34 760	3 481 9 696 3 427 9 516	14 751 14 604	33 531 33 147	12 342 12 123	1 076 1 036	117 116	950 684 931 600		

Segue TAVOLA XV. — NATI LEGITTIMI NELL'ANNO 1933, DISTINTI SECONDO L'ORDINE PROGRESSIVO DEL PARTO E LA PROFESSIONE DEL PADRE.

B) *Nati da parti multipli.*

a) Nati. — b) Di cui nati da madri che presumibilmente non ebbero figli prima dell'attuale matrimonio.

ORDINE PROGRESSIVO DEL PARTO	PROFESSIONE DEL PADRE												IN COMPLESSO
	agricoltori di ogni specie	industriali, commercianti	venditori derrate alimentari, ecc.	operai	addetti a servizi trasporti, ecc.	persone di servizio e fatica	personale subalterno Stato ed Enti pubblici	corpi armati dello Stato (esclusi gli Ufficiali)	professioni ed arti liberali	ufficiali, impiegati pubblici e privati, pensionati	proprietari e benestanti	condizioni non professionali	

1) *Nati da parti doppi.*

1°	{ a)...	2 258	124	124	1 398	246	150	10	42	94	208	64	4	—	4 722
	{ b)...	2 144	122	116	1 332	236	146	10	38	94	198	64	4	—	4 504
2°	{ a)...	2 152	88	88	1 092	204	138	16	48	92	190	76	—	—	4 184
	{ b)...	2 076	88	88	1 076	200	136	16	46	92	186	76	—	—	4 080
3°	{ a)...	2 330	76	76	1 044	218	134	14	40	34	138	52	4	—	4 180
	{ b)...	2 274	74	74	1 012	208	134	14	38	32	138	50	4	—	4 052
4°	{ a)...	2 170	88	68	874	202	122	18	36	28	86	40	6	—	3 738
	{ b)...	2 134	88	68	856	200	120	18	34	26	86	40	6	—	3 676
5°	{ a)...	2 024	48	54	756	154	112	10	22	16	80	42	2	—	3 320
	{ b)...	1 982	48	54	746	154	110	10	22	16	80	42	2	—	3 266
6°	{ a)...	1 484	46	50	586	112	72	6	30	10	54	18	4	—	2 422
	{ b)...	1 458	46	50	534	112	70	4	30	10	52	18	4	—	2 388
7°	{ a)...	1 076	20	26	408	84	54	2	8	12	30	16	2	—	1 788
	{ b)...	1 058	20	26	404	84	52	2	6	8	30	16	2	—	1 708
8°	{ a)...	576	18	30	222	50	34	—	6	4	26	18	—	—	984
	{ b)...	564	18	30	218	50	34	—	6	4	24	18	—	—	966
9°-ω	{ a)...	862	22	34	326	88	48	8	4	16	20	28	2	—	1 458
	{ b)...	844	22	34	320	88	48	8	4	16	20	28	2	—	1 434
non indicato	{ a)...	2	—	—	—	—	—	—	—	—	—	—	—	—	2
	{ b)...	2	—	—	—	—	—	—	—	—	—	—	—	—	2
TOTALE	{ a)...	14 934	530	550	6 656	1 358	864	84	236	306	832	354	24	—	26 728
	{ b)...	14 536	526	540	6 498	1 332	850	82	224	298	814	352	24	—	26 076

2) *Nati da parti tripli, quadrupli e quintupli.*

1°	{ a)...	27	—	3	(1) 13	—	—	—	—	—	—	3	—	—	(1) 46
	{ b)...	21	—	3	(1) 13	—	—	—	—	—	—	—	—	—	(1) 37
2°	{ a)...	21	3	—	(2) 17	—	—	—	—	—	—	—	—	—	(2) 44
	{ b)...	21	3	—	(2) 17	—	—	—	—	—	—	—	—	—	(2) 44
3°	{ a)...	24	—	—	33	3	6	—	—	—	—	3	—	—	69
	{ b)...	24	—	—	33	3	6	—	—	—	—	3	—	—	69
4°	{ a)...	45	—	—	21	6	—	—	—	—	—	—	—	—	72
	{ b)...	45	—	—	21	6	—	—	—	—	—	—	—	—	72
5°	{ a)...	(3) 49	—	—	9	—	3	—	—	—	—	3	—	—	(3) 64
	{ b)...	(3) 49	—	—	9	—	3	—	—	—	—	3	—	—	(3) 64
6°	{ a)...	27	—	—	6	9	6	—	—	—	—	3	—	—	51
	{ b)...	27	—	—	6	9	6	—	—	—	—	3	—	—	51
7°-ω	{ a)...	78	—	—	15	9	6	—	—	—	—	—	—	—	108
	{ b)...	78	—	—	15	9	6	—	—	—	—	—	—	—	108
non indicato	{ a)...	—	—	—	—	—	—	—	—	—	—	—	—	—	—
	{ b)...	—	—	—	—	—	—	—	—	—	—	—	—	—	—
TOTALE	{ a)...	(3) 271	3	3	(4) 114	27	21	—	—	3	6	6	—	—	(5) 454
	{ b)...	(3) 265	3	3	(4) 114	27	21	—	—	3	6	6	—	—	(5) 445

- (1) Di cui 4 nati da parto quadruplo.
- (2) Di cui 8 nati da parti quadrupli.
- (3) Di cui 8 nati da parti quadrupli e 5 nati da parto quintuplo.
- (4) Di cui 12 nati da parti quadrupli.
- (5) Di cui 20 nati da parti quadrupli e 5 nati da parto quintuplo.

TAVOLA XVI. — NATI LEGITTIMI NELL'ANNO 1933, DISTINTI SECONDO L'ORDINE

A) Nati da

a) Nati. — b) Di cui nati da madri che presumibilmente

ORDINE PROGRES- SIVO DEL PARTO	ANNO DI															
	1933	1932	1931	1930	1929	1928	1927	1926	1925	1924	1923	1922	1921	1920	1919	1918
1° { a)...	42 762	127 152	35 118	12 651	5 423	2 985	1 930	1 122	777	611	494	403	276	286	136	31
{ b)...	41 281	124 054	34 020	12 278	5 242	2 832	1 846	1 103	752	603	483	393	274	281	134	31
2° { a)...	8	5 196	39 489	60 382	36 352	19 716	12 093	7 735	5 246	3 514	2 695	2 090	1 769	1 371	670	174
{ b)...	8	4 867	38 550	59 259	35 670	19 363	11 811	7 629	5 154	3 462	2 655	2 065	1 744	1 355	658	169
3° { a)...	—	57	1 299	9 145	22 216	29 010	25 348	17 334	11 716	8 311	6 660	5 354	4 784	4 078	1 856	422
{ b)...	—	55	1 182	8 776	21 728	28 540	24 865	17 109	11 571	8 204	6 574	5 295	4 726	4 034	1 833	412
4° { a)...	—	—	20	534	2 581	7 371	14 088	17 782	16 899	13 589	11 083	8 904	8 082	7 418	3 586	784
{ b)...	—	—	20	466	2 423	7 140	13 785	17 546	16 687	13 416	10 953	8 809	7 987	7 332	3 557	775
5° { a)...	—	—	—	16	248	1 022	2 972	5 739	8 571	11 071	12 442	11 789	11 311	10 360	5 299	1 272
{ b)...	—	—	—	15	228	953	2 815	5 600	8 437	10 907	12 292	11 644	11 185	10 247	5 235	1 257
6° { a)...	—	—	—	1	12	136	559	1 232	2 439	4 142	6 641	8 713	10 657	12 066	6 851	1 649
{ b)...	—	—	—	—	11	116	495	1 186	2 371	4 059	6 541	8 604	10 523	11 948	6 753	1 626
7° { a)...	—	—	—	—	—	7	91	241	580	1 122	2 358	3 800	6 288	8 460	5 910	1 751
{ b)...	—	—	—	—	—	6	72	221	549	1 093	2 291	3 725	6 198	8 350	5 822	1 720
8° { a)...	—	—	—	—	—	—	9	56	109	274	724	1 367	2 496	4 049	3 290	1 190
{ b)...	—	—	—	—	—	—	7	48	96	260	702	1 337	2 464	3 995	3 239	1 176
9° { a)...	—	—	—	—	—	—	1	5	27	77	185	388	835	1 597	1 393	619
{ b)...	—	—	—	—	—	—	1	5	24	72	170	372	812	1 571	1 360	607
10° { a)...	—	—	—	—	—	—	—	—	4	22	50	137	296	569	566	314
{ b)...	—	—	—	—	—	—	—	—	4	20	45	125	287	558	555	306
11° { a)...	—	—	—	—	—	—	—	—	—	1	9	24	66	169	248	133
{ b)...	—	—	—	—	—	—	—	—	—	1	8	22	61	162	241	128
12° { a)...	—	—	—	—	—	—	—	—	—	—	—	9	30	75	113	58
{ b)...	—	—	—	—	—	—	—	—	—	—	—	9	29	74	107	53
13° { a)...	—	—	—	—	—	—	—	—	—	—	—	2	6	26	34	22
{ b)...	—	—	—	—	—	—	—	—	—	—	—	1	6	25	33	21
14° { a)...	—	—	—	—	—	—	—	—	—	—	—	2	1	7	11	6
{ b)...	—	—	—	—	—	—	—	—	—	—	—	2	—	7	9	6
15° { a)...	—	—	—	—	—	—	—	—	—	—	—	—	—	—	7	7
{ b)...	—	—	—	—	—	—	—	—	—	—	—	—	—	—	7	3
16° { a)...	—	—	—	—	—	—	—	—	—	—	—	—	—	—	2	—
{ b)...	—	—	—	—	—	—	—	—	—	—	—	—	—	—	2	—
17° { a)...	—	—	—	—	—	—	—	—	—	—	—	—	—	—	1	—
{ b)...	—	—	—	—	—	—	—	—	—	—	—	—	—	—	1	—
18° { a)...	—	—	—	—	—	—	—	—	—	—	—	—	—	—	—	—
{ b)...	—	—	—	—	—	—	—	—	—	—	—	—	—	—	—	—
19° { a)...	—	—	—	—	—	—	—	—	—	—	—	—	—	—	—	—
{ b)...	—	—	—	—	—	—	—	—	—	—	—	—	—	—	—	—
20° { a)...	—	—	—	—	—	—	—	—	—	—	—	—	—	—	—	—
{ b)...	—	—	—	—	—	—	—	—	—	—	—	—	—	—	—	—
21° { a)...	—	—	—	—	—	—	—	—	—	—	—	—	—	—	—	—
{ b)...	—	—	—	—	—	—	—	—	—	—	—	—	—	—	—	—
22° { a)...	—	—	—	—	—	—	—	—	—	—	—	—	—	—	—	—
{ b)...	—	—	—	—	—	—	—	—	—	—	—	—	—	—	—	—
23° { a)...	—	—	—	—	—	—	—	—	—	—	—	—	—	—	—	—
{ b)...	—	—	—	—	—	—	—	—	—	—	—	—	—	—	—	—
24° { a)...	—	—	—	—	—	—	—	—	—	—	—	—	—	—	—	—
{ b)...	—	—	—	—	—	—	—	—	—	—	—	—	—	—	—	—
25° { a)...	—	—	—	—	—	—	—	—	—	—	—	—	—	—	—	—
{ b)...	—	—	—	—	—	—	—	—	—	—	—	—	—	—	—	—
non indicato { a)...	—	—	—	—	—	1	1	—	1	—	—	—	—	—	—	—
{ b)...	—	—	—	—	—	1	1	—	1	—	—	—	—	—	—	—
TOTALE { a)...	42 770	132 405	75 926	82 729	66 833	60 198	57 061	51 247	46 369	42 734	43 341	42 982	46 897	50 531	29 973	8 429
{ b)...	41 289	128 976	73 772	80 794	65 303	58 951	55 697	50 448	45 645	42 097	42 714	42 403	46 296	49 939	29 546	8 291

Segue TAVOLA XVI. — NATI LEGITTIMI NELL'ANNO 1933, DISTINTI SECONDO L'ORDINE

B) Nati da

a) Nati. — b) Di cui nati da madri che presumibilmente

ORDINE PROGRESSIVO DEL PARTO	ANNO DI															
	1933	1932	1931	1930	1929	1928	1927	1926	1925	1924	1923	1922	1921	1920	1919	1918
1° { a)..	938	2 546	610	258	96	70	34	28	18	24	14	10	6	6	8	—
{ b)..	936	2 440	578	242	90	70	30	28	18	24	12	10	6	6	8	—
2° { a)..	—	144	750	1 086	720	492	296	206	132	92	74	68	54	30	18	4
{ b)..	—	138	734	1 072	682	474	294	206	132	88	74	64	52	30	18	4
3° { a)..	—	6	60	260	520	664	664	528	404	246	212	180	154	158	58	12
{ b)..	—	6	54	242	500	652	642	518	396	244	208	178	154	158	54	12
4° { a)..	—	—	4	20	154	224	332	486	510	400	364	344	288	274	146	28
{ b)..	—	—	2	20	146	212	372	482	502	400	358	340	288	272	144	26
5° { a)..	—	—	—	2	20	58	98	244	318	408	392	414	492	420	196	44
{ b)..	—	—	—	2	18	56	96	236	316	402	386	410	480	416	194	44
6° { a)..	—	—	2	—	—	8	28	70	86	152	224	298	454	482	300	64
{ b)..	—	—	2	—	—	6	28	66	84	152	222	290	450	480	292	62
7° { a)..	—	—	—	—	—	—	10	12	14	56	112	164	276	376	250	70
{ b)..	—	—	—	—	—	—	10	12	14	52	110	160	272	372	246	68
8° { a)..	—	—	—	—	—	2	—	2	12	20	22	58	98	158	144	52
{ b)..	—	—	—	—	—	2	—	2	12	20	22	56	94	156	140	48
9° - ω { a)..	—	—	—	—	—	—	2	—	—	10	16	32	76	138	116	44
{ b)..	—	—	—	—	—	—	2	—	—	10	16	30	74	136	114	42
non indicato { a)..	—	—	—	—	—	—	—	—	—	—	—	—	—	—	—	—
{ b)..	—	—	—	—	—	—	—	—	—	—	—	—	—	—	—	—
TOTALE { a)..	988	2 696	1 426	1 626	1 510	1 518	1 514	1 576	1 494	1 408	1 430	1 568	1 898	2 042	1 236	318
{ b)..	936	2 594	1 370	1 578	1 436	1 472	1 474	1 550	1 474	1 392	1 408	1 538	1 870	2 026	1 210	306

1) Nati da

2) Nati da parti

1° { a)..	9	(1) 22	12	—	—	—	—	—	—	3	—	—	—	—	—	—
{ b)..	3	(1) 19	12	—	—	—	—	—	—	3	—	—	—	—	—	—
2° { a)..	—	3	6	(1) 19	6	3	(1) 7	—	—	—	—	—	—	—	—	—
{ b)..	—	3	6	(1) 19	6	3	(1) 7	—	—	—	—	—	—	—	—	—
3° { a)..	—	—	—	6	9	6	12	9	9	9	3	3	3	—	—	—
{ b)..	—	—	—	6	9	6	12	9	9	9	3	3	3	—	—	—
4° { a)..	—	—	—	—	—	6	6	3	12	6	15	6	6	6	3	—
{ b)..	—	—	—	—	—	6	6	3	12	6	15	6	6	6	3	—
5° { a)..	—	—	—	—	—	—	(3) 9	3	6	12	9	12	6	(1) 4	4	3
{ b)..	—	—	—	—	—	—	(3) 9	3	6	12	9	12	6	(1) 4	4	3
6° { a)..	—	—	—	—	—	—	—	6	—	3	3	6	12	15	—	—
{ b)..	—	—	—	—	—	—	—	6	—	3	3	6	12	15	—	—
7° - ω { a)..	—	—	—	—	—	—	—	—	3	—	9	3	6	30	12	—
{ b)..	—	—	—	—	—	—	—	—	3	—	9	3	6	30	12	—
non indicato { a)..	—	—	—	—	—	—	—	—	—	—	—	—	—	—	—	—
{ b)..	—	—	—	—	—	—	—	—	—	—	—	—	—	—	—	—
TOTALE { a)..	9	(1) 25	18	(1) 25	15	15	(4) 34	21	33	30	39	30	33	(1) 55	18	—
{ b)..	3	(1) 22	18	(1) 25	15	15	(4) 34	21	33	30	39	30	33	(1) 55	18	—

(1) Di cui 4 nati da parto quadruplo.
 (2) Di cui 8 nati da parti quadrupli.
 (3) Di cui 4 nati da parto quadruplo e 5 da parto quintuplo.
 (4) Di cui 8 nati da parti quadrupli e 5 da parto quintuplo.
 (5) Di cui 20 nati da parti quadrupli e 5 da parto quintuplo.

PROGRESSIVO DEL PARTO E L'ANNO IN CUI I GENITORI CELEBRARONO IL MATRIMONIO.

parti multipli.

non ebbero figli prima dell'attuale matrimonio.

MATRIMONIO

1917	1916	1915	1914	1913	1912	1911	1910	1909	1908	1907	1906	1905	1904	1903	1902	1901	1900	1899	non indicato	IN COMPLESSO	
—	—	2	—	—	—	—	—	—	2	—	—	—	—	—	—	—	—	—	—	—	4 722
2	—	2	—	2	2	2	—	—	2	—	—	—	—	—	—	—	—	—	—	—	4 504
2	—	2	—	2	2	2	—	—	—	—	—	—	—	—	—	—	—	—	—	8	4 184
8	4	8	10	2	2	—	—	—	—	—	—	—	—	—	—	—	—	—	—	8	4 080
8	4	8	10	2	2	—	—	—	—	—	—	—	—	—	—	—	—	—	—	—	4 160
16	10	24	20	18	10	8	4	2	—	—	—	—	—	—	—	—	—	—	—	—	4 052
14	10	24	20	18	10	8	4	2	—	—	—	—	—	—	—	—	—	—	—	2	3 738
26	14	22	62	40	16	16	4	2	2	4	2	—	—	—	—	—	—	—	—	2	3 676
24	14	22	62	38	16	16	4	2	2	4	2	—	—	—	—	—	—	—	—	4	3 820
36	30	44	42	30	26	22	6	6	6	—	4	—	—	—	—	—	—	—	—	4	3 266
36	30	44	42	30	26	22	6	6	6	—	4	—	—	2	—	—	—	—	—	—	2 422
48	50	58	84	56	50	26	18	4	2	—	—	—	—	2	—	—	—	—	—	—	2 388
48	48	58	82	56	50	26	16	4	2	—	—	—	—	2	—	—	—	—	—	—	1 738
54	46	62	80	74	44	38	8	8	—	2	—	—	—	—	—	—	—	—	—	—	1 708
52	46	62	80	74	44	38	8	8	—	2	—	—	—	—	—	—	—	—	—	—	984
46	50	104	146	204	162	116	90	44	26	18	12	2	—	—	—	—	—	—	—	—	966
46	46	100	146	200	162	114	90	44	26	18	12	2	—	4	—	—	—	—	—	—	1 458
—	—	—	—	—	—	—	—	—	—	—	—	—	—	—	—	—	—	—	—	—	1 434
—	—	—	—	—	—	—	—	—	—	—	—	—	—	—	—	—	—	—	—	2	2
—	—	—	—	—	—	—	—	—	—	—	—	—	—	—	—	—	—	—	—	2	2
236	204	326	444	426	312	228	130	66	38	26	18	2	2	6	—	—	—	—	—	16	26 728
230	198	322	442	420	312	226	128	66	38	26	18	2	2	6	—	—	—	—	—	16	26 078

tripli, quadrupli e quintupli.

—	—	—	—	—	—	—	—	—	—	—	—	—	—	—	—	—	—	—	—	—	(1) 46
—	—	—	—	—	—	—	—	—	—	—	—	—	—	—	—	—	—	—	—	—	(1) 87
—	—	—	—	—	—	—	—	—	—	—	—	—	—	—	—	—	—	—	—	—	(2) 44
—	—	—	—	—	—	—	—	—	—	—	—	—	—	—	—	—	—	—	—	—	(2) 44
—	—	—	—	—	—	—	—	—	—	—	—	—	—	—	—	—	—	—	—	—	69
—	—	—	—	—	—	—	—	—	—	—	—	—	—	—	—	—	—	—	—	—	69
—	—	—	—	—	—	—	—	—	—	—	—	—	—	—	—	—	—	—	—	—	72
—	—	—	—	—	—	—	—	—	—	—	—	—	—	—	—	—	—	—	—	—	72
—	—	—	—	—	—	—	—	—	—	—	—	—	—	—	—	—	—	—	—	—	(4) 64
—	—	—	—	—	—	—	—	—	—	—	—	—	—	—	—	—	—	—	—	—	(4) 64
—	—	—	—	—	—	—	—	—	—	—	—	—	—	—	—	—	—	—	—	—	51
—	—	—	—	—	—	—	—	—	—	—	—	—	—	—	—	—	—	—	—	—	51
6	—	9	3	9	6	6	3	3	—	—	—	—	—	—	—	—	—	—	—	—	108
6	—	9	3	9	6	6	3	3	—	—	—	—	—	—	—	—	—	—	—	—	108
—	—	—	—	—	—	—	—	—	—	—	—	—	—	—	—	—	—	—	—	—	—
—	—	—	—	—	—	—	—	—	—	—	—	—	—	—	—	—	—	—	—	—	—
6	3	9	3	9	6	9	6	—	—	—	—	—	—	—	—	—	—	—	—	—	(5) 454
6	3	9	3	9	6	9	6	—	—	—	—	—	—	—	—	—	—	—	—	—	(5) 446

TAVOLA XVII. — NATI MORTI LEGITTIMI NELL'ANNO 1933, DISTINTI SECONDO L'ORDINE PROGRESSIVO DEL PARTO E LA DURATA DELLA GESTAZIONE (*).

a) Nati morti. — b) Di cui nati morti da madri che presumibilmente non ebbero figli prima dell'attuale matrimonio.

ORDINE PROGRESSIVO DEL PARTO		NATI MORTI DA PARTI														
		SEMPLICI				TOTALE	DOPPI				TOTALE	TRIPLI				TOTALE
		Durata della gestazione					Durata della gestazione					Durata della gestazione				
		-8 mesi	8 mesi	9 mesi	non indi- cata		-8 mesi	8 mesi	9 mesi	non indi- cata		-8 mesi	8 mesi	9 mesi	non indi- cata	
1°	a)...	1 712	896	6 843	8	9 459	271	74	341	—	686	18	—	3	—	16
	b)...	1 677	878	6 756	7	9 318	265	68	336	—	669	8	—	3	—	11
2°	a)...	1 082	533	3 122	2	4 739	133	41	196	—	370	6	—	4	—	10
	b)...	1 061	516	3 068	2	4 647	131	39	194	—	364	6	—	4	—	10
3°	a)...	842	458	2 657	3	3 960	113	38	191	2	344	1	—	6	—	7
	b)...	831	449	2 608	3	3 886	113	38	186	2	339	1	—	6	—	7
4°	a)...	649	336	2 289	5	3 309	114	30	187	—	331	—	1	3	—	4
	b)...	637	300	2 261	5	3 263	111	29	186	—	326	—	1	3	—	4
5°	a)...	483	288	1 897	2	2 670	79	22	180	—	281	—	1	2	—	3
	b)...	472	284	1 873	2	2 631	79	22	178	—	279	—	1	2	—	3
6°	a)...	370	221	1 460	1	2 052	54	16	107	1	178	—	4	3	—	7
	b)...	366	217	1 438	1	2 017	54	16	106	1	177	—	4	3	—	7
7°	a)...	291	156	1 064	2	1 513	47	20	106	—	173	—	1	2	—	3
	b)...	289	155	1 049	2	1 495	47	20	105	—	172	—	1	2	—	3
8°	a)...	194	115	700	1	1 010	17	6	57	—	80	—	—	1	—	1
	b)...	193	112	690	1	996	16	6	56	—	78	—	—	1	—	1
9°	a)...	128	83	404	—	615	15	8	35	—	58	—	—	—	—	—
	b)...	126	82	400	—	608	15	8	35	—	58	—	—	—	—	—
10°	a)...	71	54	290	—	415	8	3	15	—	26	—	1	—	—	1
	b)...	70	53	287	—	410	7	3	15	—	25	—	1	—	—	1
11°	a)...	53	31	158	—	242	11	1	11	2	25	—	—	—	—	—
	b)...	53	31	156	—	240	11	1	10	2	24	—	—	—	—	—
12°	a)...	31	22	104	1	158	3	1	5	—	9	—	—	—	—	—
	b)...	30	22	102	1	155	3	1	5	—	9	—	—	—	—	—
13°	a)...	19	12	58	—	89	2	—	2	—	4	—	—	—	—	—
	b)...	19	12	57	—	88	2	—	2	—	4	—	—	—	—	—
14°	a)...	8	3	27	—	38	—	—	2	—	2	—	—	—	—	—
	b)...	8	3	27	—	38	—	—	2	—	2	—	—	—	—	—
15°	a)...	7	3	10	—	20	—	—	—	—	—	—	—	—	—	—
	b)...	7	3	9	—	19	—	—	—	—	—	—	—	—	—	—
16°	a)...	5	1	6	—	12	—	3	—	—	3	—	—	—	—	—
	b)...	5	1	6	—	12	—	3	—	—	3	—	—	—	—	—
17°	a)...	1	—	3	—	4	—	—	2	—	2	—	—	—	—	—
	b)...	1	—	3	—	4	—	—	2	—	2	—	—	—	—	—
18°	a)...	1	—	3	—	4	—	—	1	—	1	—	—	—	—	—
	b)...	1	—	3	—	4	—	—	1	—	1	—	—	—	—	—
19°	a)...	—	—	—	—	—	—	—	—	—	—	—	—	—	—	—
	b)...	—	—	—	—	—	—	—	—	—	—	—	—	—	—	—
20°	a)...	—	—	1	—	1	—	—	—	—	—	—	—	—	—	—
	b)...	—	—	1	—	1	—	—	—	—	—	—	—	—	—	—
21°	a)...	—	—	—	—	—	—	—	—	—	—	—	—	—	—	—
	b)...	—	—	—	—	—	—	—	—	—	—	—	—	—	—	—
22°	a)...	—	—	—	—	—	—	—	—	—	—	—	—	—	—	—
	b)...	—	—	—	—	—	—	—	—	—	—	—	—	—	—	—
23°	a)...	—	—	—	—	—	—	—	—	—	—	—	—	—	—	—
	b)...	—	—	—	—	—	—	—	—	—	—	—	—	—	—	—
24°	a)...	—	—	—	—	—	—	—	—	—	—	—	—	—	—	—
	b)...	—	—	—	—	—	—	—	—	—	—	—	—	—	—	—
25°	a)...	—	—	—	—	—	—	—	—	—	—	—	—	—	—	—
	b)...	—	—	—	—	—	—	—	—	—	—	—	—	—	—	—
non indicato	a)...	2	—	—	7	9	—	—	—	—	—	—	—	—	—	—
	b)...	2	—	—	7	9	—	—	—	—	—	—	—	—	—	—
TOTALE	a)...	5 949	3 242	21 096	32	30 319	867	263	1 438	5	2 573	20	8	24	—	52
	b)...	5 848	3 178	20 784	31	29 841	854	254	1 419	5	2 532	15	8	24	—	47

(*) Non risultano nati morti da parti quadrupli e quintupli.

TAVOLA XVIII. — A) NATI LEGITTIMI DA parti semplici, NELL'ANNO 1933, DA MADRI CHE PRESUMIBILMENTE NON EBBERO FIGLI PRIMA DELL'ATTUALE MATRIMONIO, DISTINTI SECONDO L'ORDINE DI GENERAZIONE, LA DURATA DEL MATRIMONIO, L'ETÀ DELLA MADRE AL PARTO E LA VITALITÀ (*).

DURATA DEL MATRIMONIO	ETÀ DELLA MADRE AL PARTO																IN COMPLESSO	
	- di 21 anni		21-24		25-29		30-34		35-39		40-44		45-ω		non indicata		Nati	di cui nati morti
	Nati	di cui nati morti	Nati	di cui nati morti	Nati	di cui nati morti	Nati	di cui nati morti	Nati	di cui nati morti	Nati	di cui nati morti	Nati	di cui nati morti	Nati	di cui nati morti		
<i>Primogeniti</i>																		
-8 mesi ..	13 506	437	19 668	695	8 118	347	1 764	126	481	59	116	12	9	2	3	—	48 665	1 669
8 » ..	2 846	102	6 508	223	3 752	159	920	58	218	15	32	1	4	—	—	—	14 280	558
9 » ..	5 111	133	14 178	386	8 943	295	2 266	109	580	47	71	8	3	—	—	—	31 152	978
10 » ..	3 618	97	9 465	287	6 119	254	1 598	106	412	28	80	6	2	1	—	—	21 289	779
11 » ..	2 605	81	6 956	241	4 517	175	1 180	66	382	41	65	18	6	2	1	—	15 712	619
1 anno ..	9 875	335	26 992	931	18 864	932	5 440	355	1 856	191	474	50	30	3	3	—	68 534	2 797
2 anni ..	1 728	55	6 554	240	6 306	290	1 991	131	638	63	251	27	20	1	—	—	17 488	807
3 » ..	455	19	2 354	97	3 248	135	1 183	76	405	39	128	16	10	2	2	—	7 785	384
4 » ..	104	9	893	31	1 753	77	664	44	235	20	66	8	5	1	—	—	3 660	190
5-9 » ..	25	—	553	19	2 398	116	1 787	125	723	77	193	29	26	5	—	—	5 705	371
10-14 » ..	—	—	22	1	152	15	500	43	499	51	133	19	2	—	14	—	1 322	129
15-19 » ..	—	—	—	—	—	1	—	—	64	10	38	9	1	—	—	—	115	22
20-ω » ..	—	—	—	—	—	—	—	—	12	1	34	10	4	1	1	—	51	12
non indicata	8	—	15	—	—	9	1	7	2	—	2	—	—	—	—	—	44	3
TOTALE..	39 876	1 268	94 098	3 151	64 180	2 796	19 311	1 244	6 507	633	1 688	208	122	18	25	—	225 802	9 318
<i>Secondogeniti</i>																		
-1 anno ..	35	4	72	3	51	2	17	2	4	—	—	1	—	—	—	—	180	11
1 » ..	2 310	54	7 879	202	5 364	163	1 353	63	414	23	36	4	2	—	—	—	17 358	514
2-4 anni ..	8 079	147	48 398	839	54 743	1 126	15 876	422	4 467	170	987	61	64	7	6	—	182 570	2 772
5-9 » ..	153	3	3 945	87	17 090	405	11 883	346	3 322	129	708	42	43	3	3	—	37 147	1 012
10-14 » ..	—	—	20	1	757	26	3 100	103	2 567	117	599	46	27	2	6	—	7 076	295
15-19 » ..	—	—	—	—	5	—	47	1	207	13	147	11	9	1	2	—	417	26
20-ω » ..	—	—	—	—	—	—	—	—	36	6	90	8	20	2	1	—	148	16
non indicata	8	—	31	—	17	—	4	—	3	—	2	1	—	—	—	—	65	1
TOTALE..	10 585	208	60 345	1 132	78 027	1 727	32 281	937	11 020	458	2 519	173	166	12	18	—	194 961	4 647
<i>Terzogeniti</i>																		
-1 anno ..	1	—	—	—	1	—	—	—	—	—	—	—	—	—	—	—	2	1
1 » ..	25	1	68	2	78	—	21	—	15	1	—	—	—	—	—	—	209	6
2-4 anni ..	1 192	28	13 385	298	22 599	503	7 218	234	1 930	75	382	21	17	1	6	—	46 729	1 160
5-9 » ..	204	4	9 622	193	36 931	738	23 553	609	6 917	259	1 352	72	78	2	9	1	78 666	1 878
10-14 » ..	—	—	49	1	1 876	62	8 311	264	7 276	294	1 529	99	64	4	4	—	19 109	724
15-19 » ..	—	—	—	—	6	—	135	4	648	38	440	24	28	2	3	—	1 260	69
20-ω » ..	—	—	—	—	—	—	1	—	106	7	295	35	56	5	3	—	461	47
non indicata	2	—	9	—	8	1	6	—	1	—	1	—	—	—	—	—	27	1
TOTALE..	1 424	33	23 133	494	61 499	1 308	39 245	1 111	16 893	674	4 001	251	243	14	25	1	146 463	3 886
<i>Quartogeniti</i>																		
-1 anno ..	—	—	—	—	—	—	—	—	—	—	—	—	—	—	—	—	—	—
1 » ..	—	—	1	—	—	—	1	—	—	—	—	—	—	—	—	—	—	—
2-4 anni ..	58	—	1 169	31	2 840	80	1 130	40	401	19	76	6	4	1	—	—	5 678	177
5-9 » ..	56	3	5 209	117	32 816	702	25 109	654	7 396	248	1 365	59	61	5	4	—	72 016	1 788
10-14 » ..	—	—	37	1	3 175	94	14 261	438	12 377	430	2 849	137	142	9	18	—	32 864	1 109
15-19 » ..	—	—	—	—	12	—	273	19	1 433	56	911	54	57	3	2	—	2 688	133
20-ω » ..	—	—	—	—	—	—	—	—	249	10	706	40	119	5	3	—	1 082	55
non indicata	2	—	7	—	8	—	8	—	6	1	1	—	—	—	—	—	32	1
TOTALE..	116	3	6 423	149	38 851	877	40 787	1 151	21 862	764	5 908	296	333	23	22	—	114 352	3 263
<i>Quintogeniti</i>																		
-2 anni ..	—	—	—	—	—	—	—	—	—	—	—	—	—	—	—	—	—	—
2-4 » ..	3	—	76	—	225	11	145	5	—	93	4	15	—	—	—	—	—	—
5-9 » ..	8	2	1 116	32	13 536	309	14 597	382	4 738	164	842	33	48	2	1	—	34 886	924
10-14 » ..	—	—	53	—	4 308	103	19 737	493	16 767	561	3 759	186	194	8	8	—	44 821	1 351
15-19 » ..	—	—	—	—	6	1	434	24	2 317	108	1 568	74	103	7	1	—	4 429	209
20-ω » ..	—	—	—	—	—	—	13	—	413	22	1 209	87	223	17	2	—	1 860	127
non indicata	—	—	4	—	—	—	6	—	2	—	—	—	—	—	—	—	19	—
TOTALE..	11	2	1 249	32	18 077	424	34 932	905	24 330	854	7 393	330	571	34	12	—	86 575	2 631

(*) La riga relativa alla durata del matrimonio « non indicata » è stata omessa, quando non vi risultavano casi.

Segue TAVOLA XVIII. — A) NATI LEGITTIMI DA parti semplici, NELL'ANNO 1933, DA MADRI CHE PRESUMIBILMENTE NON EBBERO FIGLI PRIMA DELL'ATTUALE MATRIMONIO, DISTINTI SECONDO L'ORDINE DI GENERAZIONE, LA DURATA DEL MATRIMONIO, L'ETÀ DELLA MADRE AL PARTO E LA VITALITÀ (*).

DURATA DEL MATRIMONIO	ETÀ DELLA MADRE AL PARTO														IN COMPLESSO				
	— di 21 anni		21-24		25-29		30-34		35-39		40-44		45- ∞		non indicata		Nati	di cui nati morti	
	Nati	di cui nati morti	Nati	di cui nati morti	Nati	di cui nati morti	Nati	di cui nati morti	Nati	di cui nati morti	Nati	di cui nati morti	Nati	di cui nati morti					
<i>Sestogeniti</i>																			
— 2 anni ..	—	—	—	—	—	10	2	—	12	—	—	—	—	—	—	—	—	36	3
2-4 ..	—	—	2	1	—	—	—	—	—	—	—	—	—	—	—	—	—	11 310	325
5-9 ..	2	—	212	10	3 542	97	5 268	146	1 945	62	314	9	25	1	2	—	42 165	1 296	
10-14 ..	—	—	28	1	2 950	70	18 103	470	17 080	560	3 807	179	189	16	8	—	6 245	238	
15-19 ..	—	—	—	—	14	2	684	26	3 235	116	2 150	83	157	11	5	—	2 895	154	
20- ∞ ..	—	—	—	—	—	—	12	—	658	30	1 880	99	341	25	4	—	24	1	
non indicata	1	—	—	2	—	3	—	6	7	—	—	—	—	—	—	—	—	—	
TOTALE..	3	—	244	12	6 519	171	24 085	643	22 934	768	8 159	370	712	53	19	—	62 675	2 017	
<i>Settimogeniti</i>																			
— 2 anni ..	—	—	—	—	—	—	—	—	—	—	—	—	—	—	—	—	—	1	—
2-4 ..	—	—	—	—	—	—	—	—	—	—	—	—	—	—	—	—	—	2 950	107
5-9 ..	—	—	33	1	696	34	1 410	43	650	22	154	7	7	—	—	—	26 292	898	
10-14 ..	—	—	14	—	1 177	30	10 354	318	11 853	407	2 762	180	128	13	4	—	7 541	232	
15-19 ..	—	—	—	—	9	—	768	20	3 992	139	2 608	109	161	14	3	—	3 740	206	
20- ∞ ..	—	—	—	—	—	—	15	3	815	30	2 430	134	471	38	9	—	12	2	
non indicata	—	—	1	1	2	—	4	—	3	1	—	—	—	—	—	—	—	—	
TOTALE..	—	—	48	2	1 884	64	12 552	384	17 313	599	7 956	380	767	65	16	1	40 536	1 495	
<i>Ottavogeniti</i>																			
— 5 anni ..	—	—	—	—	—	—	—	—	—	—	—	—	—	—	—	—	—	676	31
5-9 ..	—	—	7	1	120	2	308	14	185	10	49	4	6	—	—	—	12 064	446	
10-14 ..	—	—	5	—	361	9	4 178	126	6 014	226	1 429	79	75	6	2	—	7 373	290	
15-19 ..	—	—	—	—	6	—	667	17	3 951	146	2 594	120	154	7	1	—	4 734	229	
20- ∞ ..	—	—	—	—	—	—	12	1	1 039	38	3 110	152	563	38	10	—	7	—	
non indicata	—	—	1	—	1	—	—	—	4	—	1	—	—	—	—	—	—	—	
TOTALE..	—	—	13	1	488	11	5 165	158	11 193	420	7 133	355	798	51	14	—	24 854	996	
<i>Nonogeniti</i>																			
— 5 anni ..	—	—	—	—	—	—	—	—	—	—	—	—	—	—	—	—	—	168	15
5-9 ..	—	—	2	—	19	3	80	4	43	6	23	2	1	—	—	—	4 547	191	
10-14 ..	—	—	1	1	88	3	1 363	61	2 390	85	667	38	38	3	—	—	5 232	190	
15-19 ..	—	—	—	—	5	—	341	7	2 780	85	1 998	86	107	12	1	—	4 748	212	
20- ∞ ..	—	—	—	—	—	—	11	—	944	30	3 172	135	617	47	4	—	8	—	
non indicata	—	—	1	—	—	—	—	—	4	—	2	—	—	—	—	—	—	—	
TOTALE..	—	—	4	1	112	6	1 796	72	6 161	206	5 862	261	763	62	5	—	14 703	608	
<i>Decimogeniti</i>																			
— 5 anni ..	—	—	—	—	—	—	—	—	—	—	—	—	—	—	—	—	—	46	2
5-9 ..	—	—	—	—	27	5	446	18	906	38	308	16	22	3	1	—	1 710	80	
10-14 ..	—	—	—	—	173	8	1 693	8	1 693	70	1 310	55	78	4	2	—	3 257	137	
15-19 ..	—	—	—	—	5	—	765	26	765	26	3 074	125	645	33	9	—	4 498	189	
20- ∞ ..	—	—	—	—	—	—	2	—	2	1	1	1	—	—	—	—	6	2	
non indicata	—	—	—	—	—	—	—	—	—	—	—	—	—	—	—	—	—	—	
TOTALE..	—	—	—	—	33	5	644	27	3 382	136	4 699	197	747	45	12	—	9 517	410	
<i>Undecimogeniti</i>																			
— 5 anni ..	—	—	—	—	—	—	—	—	—	—	—	—	—	—	—	—	—	3	—
5-9 ..	—	—	—	—	—	—	—	—	2	—	—	—	—	—	—	—	—	553	33
10-14 ..	—	—	—	—	—	5	116	8	303	17	120	8	9	—	—	—	1 574	68	
15-19 ..	—	—	—	—	—	—	71	3	304	35	662	25	37	2	—	—	3 010	139	
20- ∞ ..	—	—	—	—	—	—	4	—	454	16	2 070	92	477	31	5	—	8	—	
non indicata	—	—	—	—	—	—	1	—	3	—	1	—	—	—	—	—	—	—	
TOTALE..	—	—	—	—	5	—	192	11	1 566	68	2 854	128	526	33	5	—	5 148	240	
<i>Dodicesimogeniti</i>																			
— 10 anni ..	—	—	—	—	—	—	—	—	—	—	—	—	—	—	—	—	—	238	19
10-14 ..	—	—	—	—	4	—	49	5	118	10	61	4	5	—	—	—	780	35	
15-19 ..	—	—	—	—	—	—	36	2	347	15	831	17	16	1	—	—	2 124	101	
20- ∞ ..	—	—	—	—	—	—	3	—	253	10	1 480	70	386	21	2	—	2	—	
non indicata	—	—	—	—	—	—	—	—	1	—	—	—	—	—	—	—	—	—	
TOTALE..	—	—	—	—	4	—	88	7	719	35	1 922	91	408	22	3	—	3 144	15	

(*) La riga relativa alla durata del matrimonio « non indicata » è stata omessa, quando non vi risultavano casi.

Segue TAVOLA XVIII. — A) NATI LEGITTIMI DA parti semplici, NELL'ANNO 1933, DA MADRI CHE PRESUMIBILMENTE NON EBBERO FIGLI PRIMA DELL'ATTUALE MATRIMONIO, DISTINTI SECONDO L'ORDINE DI GENERAZIONE, LA DURATA DEL MATRIMONIO, L'ETÀ DELLA MADRE AL PARTO E LA VITALITÀ (*).

DURATA DEL MATRIMONIO	ETÀ DELLA MADRE AL PARTO														IN COMPLESSO				
	- di 21 anni		21-24		25-29		30-34		35-39		40-44		45- ∞		non indicata		Nati	di cui nati morti	
	Nati	di cui nati morti	Nati	di cui nati morti	Nati	di cui nati morti	Nati	di cui nati morti	Nati	di cui nati morti	Nati	di cui nati morti	Nati	di cui nati morti					
<i>Tredicesimogeniti</i>																			
- 10 anni ..	-	-	-	-	-	-	-	-	-	-	-	-	-	-	-	-	-	-	-
10-14 „ ..	-	-	-	-	-	-	14	-	-	34	2	22	1	2	-	-	-	-	-
15-19 „ ..	-	-	-	-	-	-	19	3	-	125	11	127	8	12	-	-	-	-	-
20- ∞ „ ..	-	-	-	-	-	-	-	-	-	108	5	766	40	234	2	-	-	-	-
TOTALE..	-	-	-	-	-	-	33	3	-	270	18	915	49	248	18	-	-	1 466	88
<i>Quattordicesimogeniti</i>																			
- 10 anni ..	-	-	-	-	-	-	-	-	-	-	-	-	-	-	-	-	-	-	-
10-14 „ ..	-	-	-	-	-	-	3	1	-	9	1	8	1	1	-	-	-	-	-
15-19 „ ..	-	-	-	-	-	-	7	-	-	51	4	64	1	3	-	-	-	-	-
20- ∞ „ ..	-	-	-	-	-	-	-	-	-	43	3	372	18	121	9	-	-	-	-
TOTALE..	-	-	-	-	-	-	10	1	-	103	8	444	20	125	9	-	-	682	38
<i>Quindicesimogeniti</i>																			
- 10 anni ..	-	-	-	-	-	-	-	-	-	-	-	-	-	-	-	-	-	-	-
10-14 „ ..	-	-	-	-	-	-	1	-	-	3	1	3	-	-	-	-	-	-	-
15-19 „ ..	-	-	-	-	-	-	4	1	-	25	2	39	2	-	-	-	-	-	-
20- ∞ „ ..	-	-	-	-	-	-	-	-	-	23	-	194	4	80	9	1	-	-	-
TOTALE..	-	-	-	-	-	-	5	1	-	51	3	236	6	80	9	2	-	374	19
<i>Sedicesimogeniti</i>																			
- 10 anni ..	-	-	-	-	-	-	-	-	-	-	-	-	-	-	-	-	-	-	-
10-14 „ ..	-	-	-	-	-	-	-	-	-	-	-	2	1	-	-	-	-	-	-
15-19 „ ..	-	-	-	-	-	-	1	-	-	9	1	13	1	-	-	-	-	-	-
20- ∞ „ ..	-	-	-	-	-	-	-	-	-	8	-	79	6	38	3	-	-	-	-
non indicata	-	-	-	-	-	-	-	-	-	-	-	1	-	-	-	-	-	-	-
TOTALE..	-	-	-	-	-	-	1	-	-	17	1	95	8	38	3	-	-	151	12
<i>Diciassettesimogeniti</i>																			
- 10 anni ..	-	-	-	-	-	-	-	-	-	-	-	-	-	-	-	-	-	-	-
10-14 „ ..	-	-	-	-	-	-	-	-	-	-	-	-	-	-	-	-	-	-	-
15-19 „ ..	-	-	-	-	-	-	-	-	-	1	-	-	-	-	-	-	-	-	-
20- ∞ „ ..	-	-	-	-	-	-	-	-	-	3	1	3	-	1	-	-	-	-	-
TOTALE..	-	-	-	-	-	-	-	-	-	5	-	32	3	19	-	-	-	76	3
<i>Diciottesimogeniti</i>																			
- 15 anni ..	-	-	-	-	-	-	-	-	-	-	-	-	-	-	-	-	-	-	-
15-19 „ ..	-	-	-	-	-	-	-	-	-	-	-	2	1	-	-	-	-	-	-
20- ∞ „ ..	-	-	-	-	-	-	-	-	-	2	-	29	3	11	-	-	-	-	-
TOTALE..	-	-	-	-	-	-	-	-	-	2	-	31	4	11	-	-	-	44	4
<i>Diciannovesimogeniti</i>																			
- 20 anni ..	-	-	-	-	-	-	-	-	-	-	-	-	-	-	-	-	-	-	-
20- ∞ „ ..	-	-	-	-	-	-	-	-	-	1	-	5	-	5	-	-	-	-	-
TOTALE..	-	-	-	-	-	-	-	-	-	1	-	5	-	5	-	-	-	11	-
<i>Ventesimogeniti e oltre</i>																			
- 20 anni ..	-	-	-	-	-	-	-	-	-	-	-	-	-	-	-	-	-	-	-
20- ∞ „ ..	-	-	-	-	-	-	-	-	-	-	-	a) 7	1	b) 3	-	-	-	-	-
TOTALE..	-	-	-	-	-	-	-	-	-	-	-	7	1	3	-	-	-	10	1
<i>Ordine non indicato</i>																			
- 2 anni ..	-	-	-	-	-	-	-	-	-	-	-	-	-	-	-	-	-	-	-
2-4 „ ..	-	-	-	-	-	2	1	-	-	-	-	-	-	-	-	-	-	-	-
5-9 „ ..	-	-	-	-	-	-	-	-	-	-	-	-	-	-	-	-	-	-	-
10-14 „ ..	-	-	-	-	-	-	-	1	-	-	-	-	-	-	-	-	-	-	-
15-19 „ ..	-	-	-	-	-	-	-	-	-	-	-	-	-	-	-	-	-	-	-
20- ∞ „ ..	-	-	-	-	-	-	-	-	-	-	1	-	-	-	-	-	-	-	-
non indicata	-	-	-	1	-	1	-	-	-	-	-	1	-	-	-	-	58	7	-
TOTALE..	-	-	-	1	-	3	1	-	-	2	-	2	1	-	-	-	58	7	68

(*) La riga relativa alla durata del matrimonio « non indicata » è stata omessa, quando non vi risultavano casi.
 (a) 5 ventesimogeniti di cui 1 nato morto, 1 ventiduesimogenito, e 1 ventitreesimogenito. (b) 1 ventesimogenito, 1 ventunesimogenito e 1 venticinquesimogenito.

Segue TAVOLA XVIII. — B) NATI LEGITTIMI DA parti doppi, NELL'ANNO 1933, DA MADRI CHE PRESUMIBILMENTE NON EBBERO FIGLI PRIMA DELL'ATTUALE MATRIMONIO, DISTINTI SECONDO L'ORDINE DI GENERAZIONE, LA DURATA DEL MATRIMONIO, L'ETÀ DELLA MADRE AL PARTO E LA VITALITÀ (*).

DURATA DEL MATRIMONIO	ETÀ DELLA MADRE AL PARTO														IN COMPLESSO				
	di 21 anni		21-24		25-29		30-34		35-39		40-44		45- ω		non indicata		Nati	di cui nati morti	
	Nati	di cui nati morti	Nati	di cui nati morti	Nati	di cui nati morti	Nati	di cui nati morti	Nati	di cui nati morti	Nati	di cui nati morti	Nati	di cui nati morti	Nati	di cui nati morti			
<i>Primogeniti</i>																			
— 8 mesi ..	232	40	458	68	236	36	62	10	50	6	6	2	—	—	—	—	1 044	162	
8 „	50	6	188	21	186	19	58	5	4	—	6	2	—	—	—	—	492	53	
9 „	68	3	208	33	178	30	62	12	28	9	6	—	—	—	—	—	550	90	
10 „	30	9	142	21	108	13	44	12	2	—	4	2	—	—	—	—	330	57	
11 „	32	4	108	9	66	13	36	4	16	1	2	—	—	—	—	—	260	31	
1 anno ..	116	24	358	55	408	46	144	24	46	13	16	2	—	—	—	—	1 090	162	
2 anni ..	24	5	122	19	124	25	40	7	8	4	2	—	—	—	—	—	328	60	
3 „	6	—	38	1	66	9	38	—	6	2	2	—	—	—	—	—	158	20	
4 „	—	—	22	3	32	5	12	—	6	1	—	—	—	—	—	—	72	7	
5-9 „	—	—	10	4	54	3	50	7	22	8	—	—	—	—	—	—	136	22	
10-14 „	—	—	—	—	—	—	16	—	14	2	—	—	—	—	—	—	38	3	
15-19 „	—	—	—	—	—	—	—	—	—	—	4	—	—	—	—	—	2	—	
20- ω „	—	—	—	—	—	—	—	—	—	—	—	2	—	—	—	—	4	2	
TOTALE ..	558	91	1 654	237	1 458	197	562	87	212	46	58	11	2	—	—	—	4 504	660	
<i>Secondogeniti</i>																			
— 1 anno ..	4	—	8	1	4	1	2	—	—	—	2	—	—	—	—	—	20	2	
1 „	32	4	168	17	126	14	42	4	10	—	—	—	—	—	—	—	380	39	
2-4 anni ..	94	16	822	74	1 104	83	358	24	106	13	24	2	4	—	—	—	2 512	212	
5-9 „	—	—	72	3	420	38	316	34	114	11	24	3	4	2	—	—	950	91	
10-14 „	—	—	—	—	18	1	94	8	74	8	10	—	—	—	—	—	193	17	
15-19 „	—	—	—	—	—	—	—	—	4	—	6	1	—	—	—	—	10	1	
20- ω „	—	—	—	—	—	—	—	—	—	—	4	—	—	—	—	—	4	—	
non indicata	—	—	4	1	2	1	—	—	2	—	—	—	—	—	—	—	8	2	
TOTALE ..	130	20	1 074	96	1 674	138	812	70	310	32	72	6	8	2	—	—	4 080	36	
<i>Terzogeniti</i>																			
— 1 anno ..	—	—	—	—	—	—	—	—	—	—	—	—	—	—	—	—	—	18	3
1 „	2	—	6	2	10	1	—	—	—	—	—	—	—	—	—	—	1 100	82	
2-4 anni ..	26	5	248	18	542	41	204	14	58	4	22	—	—	—	—	—	2 250	199	
5-9 „	2	—	150	13	926	95	808	66	316	24	48	1	—	—	—	—	644	51	
10-14 „	—	—	2	2	52	6	246	18	304	23	40	2	—	—	—	—	38	4	
15-19 „	—	—	—	—	—	—	—	—	18	2	—	—	—	—	—	—	2	—	
20- ω „	—	—	—	—	—	—	—	—	2	—	—	—	—	—	—	—	—	—	
TOTALE ..	30	5	406	35	1 530	143	1 270	98	698	53	118	5	—	—	—	—	4 052	339	
<i>Quartogeniti</i>																			
— 1 anno ..	—	—	—	—	—	—	—	—	—	—	—	—	—	—	—	—	—	2	—
1 „	—	—	—	—	—	—	—	—	—	—	—	—	—	—	—	—	—	238	27
2-4 anni ..	—	—	32	7	112	13	66	6	22	1	6	—	—	—	—	—	2 074	181	
5-9 „	2	—	118	8	772	65	842	69	294	33	42	3	4	—	—	—	1 236	113	
10-14 „	—	—	2	—	84	5	504	45	560	57	82	6	4	—	—	—	92	4	
15-19 „	—	—	—	—	—	—	10	—	52	4	30	—	—	—	—	—	32	1	
20- ω „	—	—	—	—	—	—	—	—	14	1	16	—	—	—	—	—	2	—	
non indicata	—	—	2	—	—	—	—	—	—	—	—	—	—	—	—	—	—	—	
TOTALE ..	2	—	154	15	970	83	1 422	120	942	99	176	9	10	—	—	—	3 676	326	
<i>Quintogeniti</i>																			
— 2 anni ..	—	—	—	—	—	—	—	—	—	—	—	—	—	—	—	—	—	40	3
2-4 „	—	—	8	1	14	1	8	—	10	1	—	—	—	—	—	—	1 273	94	
5-9 „	—	—	44	7	414	38	600	34	186	12	34	3	—	—	—	—	1 726	157	
10-14 „	—	—	—	—	92	13	676	43	818	90	138	11	2	—	—	—	160	19	
15-19 „	—	—	—	—	—	—	14	—	94	10	48	8	6	1	—	—	58	4	
20- ω „	—	—	—	—	—	—	—	—	14	1	38	—	—	—	—	—	4	2	
non indicata	—	—	—	—	2	2	2	—	—	—	—	—	—	—	—	—	—	—	
TOTALE ..	—	—	52	8	522	54	1 300	77	1 122	114	258	24	12	2	—	—	3 266	279	

(*) La riga relativa alla durata del matrimonio « non indicata » è stata omessa, quando non vi risultavano casi.

Segue TAVOLA XVIII. — B) NATI LEGITTIMI DA PARTI doppi, NELL'ANNO 1933, DA MADRI CHE PRESUMIBILMENTE NON EBBERO FIGLI PRIMA DELL'ATTUALE MATRIMONIO, DISTINTI SECONDO L'ORDINE DI GENERAZIONE, LA DURATA DEL MATRIMONIO, L'ETÀ DELLA MADRE AL PARTO E LA VITALITÀ (*).

DURATA DEL MATRI- MONIO	ETÀ DELLA MADRE AL PARTO														IN COMPLESSO			
	— di 21 anni		21-24		25-29		30-34		35-39		40-44		45- ∞		non Indicata		Nati	di cui nati morti
	Nati	di cui nati morti	Nati	di cui nati morti	Nati	di cui nati morti	Nati	di cui nati morti	Nati	di cui nati morti	Nati	di cui nati morti	Nati	di cui nati morti				
<i>Sestogeniti</i>																		
— 2 anni ..	—	—	—	—	—	—	—	—	—	—	—	—	—	—	—	—	—	—
2-4 „ ..	—	—	—	—	—	—	—	—	—	—	—	—	—	—	—	—	—	—
5-9 „ ..	—	—	2	—	2	—	—	—	—	—	—	—	—	—	—	—	—	—
10-14 „ ..	—	—	4	1	124	8	192	14	80	5	14	4	—	—	—	—	—	4
15-19 „ ..	—	—	—	—	62	2	676	45	792	54	154	15	2	—	—	—	—	416
20- ∞ „ ..	—	—	—	—	—	—	12	1	104	9	72	3	2	—	—	—	—	306
TOTALE..	—	—	6	1	188	10	880	60	1 008	72	286	29	19	5	2	—	—	2 388
<i>Settimogeniti</i>																		
— 5 anni ..	—	—	—	—	—	—	—	—	—	—	—	—	—	—	—	—	—	—
5-9 „ ..	—	—	6	—	28	—	60	5	40	6	—	—	—	—	—	—	—	—
10-14 „ ..	—	—	2	—	32	5	390	44	586	57	124	15	6	—	—	—	—	142
15-19 „ ..	—	—	—	—	2	—	26	4	194	16	84	9	—	—	—	—	—	1 140
20- ∞ „ ..	—	—	—	—	—	—	—	—	42	4	68	7	10	—	—	—	—	306
TOTALE..	—	—	8	—	62	5	476	53	862	83	278	31	22	—	—	—	—	1 708
<i>Ottavogeniti</i>																		
— 5 anni ..	—	—	—	—	—	—	—	—	—	—	—	—	—	—	—	—	—	—
5-9 „ ..	—	—	—	—	6	—	24	6	10	1	2	—	—	—	—	—	—	—
10-14 „ ..	—	—	—	—	10	1	162	7	250	24	64	5	—	—	—	—	—	42
15-19 „ ..	—	—	—	—	—	—	26	2	200	13	74	—	4	—	—	—	—	486
20- ∞ „ ..	—	—	—	—	—	—	2	—	42	6	80	11	10	1	—	—	—	304
TOTALE..	—	—	—	—	16	1	214	15	502	44	220	17	14	1	—	—	—	1 384
<i>Nonogeniti</i>																		
— 5 anni ..	—	—	—	—	—	—	—	—	—	—	—	—	—	—	—	—	—	—
5-9 „ ..	—	—	—	—	2	—	4	—	8	—	2	—	—	—	—	—	—	16
10-14 „ ..	—	—	—	—	6	1	68	5	134	13	30	4	4	2	—	—	—	242
15-19 „ ..	—	—	—	—	—	—	6	2	116	9	76	2	1	—	—	—	—	200
20- ∞ „ ..	—	—	—	—	—	—	—	—	40	7	114	12	10	2	—	—	—	164
TOTALE..	—	—	—	—	8	1	78	7	298	29	222	16	16	5	—	—	—	622
<i>Decimogeniti</i>																		
— 5 anni ..	—	—	—	—	—	—	—	—	—	—	—	—	—	—	—	—	—	—
5-9 „ ..	—	—	—	—	—	—	—	—	2	1	—	—	—	—	—	—	—	—
10-14 „ ..	—	—	—	—	—	—	2	—	44	2	12	—	—	—	—	—	—	4
15-19 „ ..	—	—	—	—	—	—	2	2	84	8	42	4	2	—	—	—	—	68
20- ∞ „ ..	—	—	—	—	—	—	—	—	40	4	32	2	8	2	—	—	—	130
TOTALE..	—	—	—	—	—	—	16	2	170	15	136	6	10	2	—	—	—	332
<i>Undecimogeniti</i>																		
— 5 anni ..	—	—	—	—	—	—	—	—	—	—	—	—	—	—	—	—	—	—
5-9 „ ..	—	—	—	—	2	1	—	—	—	—	—	—	—	—	—	—	—	—
10-14 „ ..	—	—	—	—	—	—	—	—	30	3	8	1	—	—	—	—	—	2
15-19 „ ..	—	—	—	—	—	—	2	—	32	4	42	4	—	—	—	—	—	40
20- ∞ „ ..	—	—	—	—	—	—	—	—	26	1	82	10	10	—	—	—	—	74
TOTALE..	—	—	—	—	2	1	2	—	88	8	132	15	10	—	—	—	—	118
<i>Dodicesimogeniti</i>																		
— 10 anni ..	—	—	—	—	—	—	—	—	—	—	—	—	—	—	—	—	—	—
10-14 „ ..	—	—	—	—	—	—	—	—	8	—	4	—	2	—	—	—	—	18
15-19 „ ..	—	—	—	—	—	—	4	—	20	2	14	1	—	—	—	—	—	38
20- ∞ „ ..	—	—	—	—	—	—	—	—	14	1	40	4	10	1	—	—	—	64
TOTALE..	—	—	—	—	—	—	6	—	42	3	58	5	12	1	—	—	—	118

(*) La riga relativa alla durata del matrimonio « non indicata » è stata omissa, quando non vi risultavano casi.

Segue TAVOLA XVIII. — B) NATI LEGITTIMI DA parti doppi, NELL'ANNO 1933, DA MADRI CHE PRESUMIBILMENTE NON EBBERO FIGLI PRIMA DELL'ATTUALE MATRIMONIO, DISTINTI SECONDO L'ORDINE DI GENERAZIONE, LA DURATA DEL MATRIMONIO, L'ETÀ DELLA MADRE AL PARTO E LA VITALITÀ (*).

DURATA DEL MATRIMONIO	ETÀ DELLA MADRE AL PARTO													IN COMPLESSO				
	— di 21 anni		21-24		25-29		30-34		35-39		40-44		45-∞		non indicata		Nati	di cui nati morti
	Nati	di cui nati morti	Nati	di cui nati morti	Nati	di cui nati morti	Nati	di cui nati morti	Nati	di cui nati morti	Nati	di cui nati morti	Nati	di cui nati morti				

Tredicesimogeniti

— 10 anni ..	—	—	—	—	—	—	—	—	—	—	—	—	—	—	—	—	—	—	—
10-14 „ ..	—	—	—	—	—	—	—	—	—	—	—	—	—	—	—	—	—	—	—
15-19 „ ..	—	—	—	—	—	—	—	—	—	—	—	—	—	—	—	—	—	—	—
20-∞ „ ..	—	—	—	—	—	—	—	—	—	—	—	—	—	—	—	—	—	—	—
TOTALE..	—	—	—	—	—	—	—	—	—	—	—	—	—	—	—	—	—	—	—

Quattordicesimogeniti

— 10 anni ..	—	—	—	—	—	—	—	—	—	—	—	—	—	—	—	—	—	—	—
10-14 „ ..	—	—	—	—	—	—	—	—	—	—	—	—	—	—	—	—	—	—	—
15-19 „ ..	—	—	—	—	—	—	—	—	—	—	—	—	—	—	—	—	—	—	—
20-∞ „ ..	—	—	—	—	—	—	—	—	—	—	—	—	—	—	—	—	—	—	—
TOTALE..	—	—	—	—	—	—	—	—	—	—	—	—	—	—	—	—	—	—	—

Quindicesimogeniti

— 15 anni ..	—	—	—	—	—	—	—	—	—	—	—	—	—	—	—	—	—	—	—
15-19 „ ..	—	—	—	—	—	—	—	—	—	—	—	—	—	—	—	—	—	—	—
20-∞ „ ..	—	—	—	—	—	—	—	—	—	—	—	—	—	—	—	—	—	—	—
TOTALE..	—	—	—	—	—	—	—	—	—	—	—	—	—	—	—	—	—	—	—

Sedicesimogeniti ed oltre

— 15 anni ..	—	—	—	—	—	—	—	—	—	—	—	—	—	—	—	—	—	—	—
15-19 „ ..	—	—	—	—	—	—	—	—	—	—	—	—	—	—	—	—	—	—	—
20-∞ „ ..	—	—	—	—	—	—	—	—	—	—	—	—	—	—	—	—	—	—	—
TOTALE..	—	—	—	—	—	—	—	—	—	—	—	—	—	—	—	—	—	—	—

Ordine non indicato

— 20 anni-∞ non indicata	—	—	—	—	—	—	—	—	—	—	—	—	—	—	—	—	—	—	—
TOTALE..	—	—	—	—	—	—	—	—	—	—	—	—	—	—	—	—	—	—	—

(*) La riga relativa alla durata del matrimonio « non indicata » è stata omessa, quando non vi risultavano casi.
 (a) 2 diciottesimogeniti. (b) 4 sedicesimogeniti di cui 3 nati morti, 2 diciottesimogeniti di cui 2 nati morti, 2 diciottesimogeniti di cui 1 nato morto e 2 ventesimogeniti.

Segue TAVOLA XVIII. — C) NATI LEGITTIMI DA parti tripli, quadrupli e quintupli, NELL'ANNO 1933, DA MADRI CHE PRESUMIBILMENTE NON EBBERO FIGLI PRIMA DELL'ATTUALE MATRIMONIO, DISTINTI SECONDO L'ORDINE DI GENERAZIONE, LA DURATA DEL MATRIMONIO, L'ETÀ DELLA MADRE AL PARTO E LA VITALITÀ (*).

DURATA DEL MATRI- MONIO	ETÀ DELLA MADRE AL PARTO														IN COMPLESSO					
	— di 21 anni		21-24		25-29		30-34		35-39		40-44		45-50				non indicata			
	Nati	di cui nati morti	Nati	di cui nati morti	Nati	di cui nati morti	Nati	di cui nati morti	Nati	di cui nati morti	Nati	di cui nati morti	Nati	di cui nati morti	Nati	di cui nati morti	Nati	di cui nati morti		
<i>Primogeniti</i>																				
— 8 mesi ...	3	1	9	4						(a)	2	3							15	8
8 " "											4								4	
9 " "																			3	
10 " "			3																	
11 " "																				
1 anno ...	3																			
2 anni ...						6			3		3								12	3
3 " "																				
4 " "																				
5-9 " "																				
TOTALE ..	6	1	12	4		6			3		6	3							37	11
<i>Secondogeniti</i>																				
— 1 anno ...																				
1 " "						3			3											
2-4 anni ...																				
5-9 " "			12	4	(a)	13			3										6	
10-14 " "									7		3								31	7
TOTALE ..			12	4		16			13		6								7	3
<i>Terzogeniti</i>																				
— 2 anni ...																				
2-4 " "						6														
5-9 " "			3																	
10-14 " "						21		1			3								15	4
TOTALE ..			3			27		3			18	4							69	7
<i>Quartogeniti</i>																				
— 2 anni ...																				
2-4 " "									3		1									
5-9 " "																				
10-14 " "			3			3			24		1								33	1
15-19 " "						3			9		1								33	3
20-50 " "																			3	
TOTALE ..			3			6			36		2								72	4
<i>Quintogeniti</i>																				
— 5 anni ...																				
5-9 " "						3														
10-14 " "									(b)	21		1							9	
TOTALE ..						3				33		2	(a)	19	1				33	1
<i>Sestogeniti</i>																				
— 5 anni ...																				
5-9 " "						3				3										
10-14 " "											3		1							
15-19 " "										6		3							33	3
20-50 " "														3					3	
TOTALE ..						3				9		3		30		9	4		51	7
<i>Settimogeniti</i>																				
— 5 anni ...																				
5-9 " "																				
10-14 " "																				
15-19 " "																				
20-50 " "																				
TOTALE ..										9		2		15					3	
<i>Ottavogeniti</i>																				
— 10 anni ...																				
10-14 " "																				
15-19 " "																				
20-50 " "																				
TOTALE ..										3				9	1		3		15	1
<i>Nonogeniti ed oltre</i>																				
— 10 anni ...																				
10-14 " "																				
15-19 " "																				
20-50 " "																				
TOTALE ..									(c)	3		(d)	9	(e)	9		1		21	1
									(f)	6		(g)	9	(h)	3				18	
												(i)	3						9	
																			9	
										9									48	1

(*) La riga relativa alla durata del matrimonio «non indicata» è stata omessa, quando non risultavano casi.
 (a) Di cui 4 nati vivi da parto quadruplo. (b) di cui 4 nati vivi da parto quadruplo e 5 nati vivi da parto quintuplo.
 (c) 3 decimogeniti. (d) 3 nonogeniti, 3 decimogeniti e 3 undecimogeniti. (e) 3 decimogeniti di cui 1 nato morto, 3 dodicesimogeniti e 3 quattordicesimogeniti. (f) 6 decimogeniti. (g) 3 decimogeniti, 3 undecimogeniti e 3 quattordicesimogeniti.
 (h) 3 nonogeniti. (i) 3 undecimogeniti e 3 quindicesimogeniti.

TAV. XIX. — PARTI (COMPRESI QUELLI DI NATI MORTI) NELL'ANNO 1933, DISTINTI SECONDO IL GENERE, NEI COMPARTIMENTI E NEL REGNO.

A) Parti.

COMPAR- TIMENTI	PARTI SEMPLICI E MULTIPLI	PARTI MULTIPLI										Parti qua- drupli	Parti quin- tupli
		In com- plesso	Parti doppi			Parti tripli							
			Totale	di 1 ma- schio e 1 fem- mina	di 2 ma- schi	di 2 fem- mine	Totale	di 2 ma- schi e 1 fem- mina	di 2 fem- mine e 1 ma- schio	di 3 ma- schi	di 3 fem- mine		
Piemonte.....	52 158	654	649	222	227	200	5	3	2	—	—	—	—
Liguria.....	21 337	237	235	79	82	74	1	1	—	—	—	(a)	1
Lombardia...	118 811	1 690	1 672	527	598	547	17	3	3	6	5	(b)	1
Venezia Trid.	13 968	216	214	80	69	65	1	—	—	1	—	(c)	1
Veneto.....	102 700	1 661	1 639	601	532	506	22	8	4	6	4	—	—
Ven. G. e Zara	18 653	285	282	124	83	75	3	1	1	—	1	—	—
Emilia.....	67 083	894	882	307	297	278	12	3	2	5	2	—	—
Toscana.....	52 030	672	665	219	234	212	7	4	1	—	2	—	—
Marche.....	30 288	461	452	147	162	143	9	4	1	2	2	—	—
Umbria.....	16 401	244	242	90	74	78	2	2	—	—	—	—	—
Lazio.....	60 639	887	879	316	288	275	6	2	2	2	—	(d)	2
Abr. e Molise.	48 026	700	697	264	233	200	3	—	1	1	1	—	—
Campania....	112 242	1 643	1 632	622	501	509	11	1	2	6	2	—	—
Puglie.....	82 355	1 122	1 109	404	334	371	12	1	3	6	2	—	(e)
Lucania.....	19 123	233	229	79	70	80	4	1	2	—	1	—	—
Calabria.....	58 141	730	720	260	223	237	10	3	4	1	2	—	—
Sicilia.....	113 411	1 432	1 415	490	455	470	17	3	4	1	9	—	—
Sardegna.....	29 599	384	378	148	105	125	6	—	4	—	2	—	—
REGNO...	1 016 965	14 145	13 991	4 979	4 567	4 445	148	40	36	37	35	5	1

B) Nati da parti multipli distinti secondo il sesso e la vitalità.

COMPAR- TIMENTI	NATI DA PARTI DOPPI						NATI DA PARTI TRIPLI						NATI DA PARTI QUA- DRUPLI	NATI DA PARTI QUIN- TUPLI
	Nati vivi		Nati morti		Totale		Nati vivi		Nati morti		Totale			
	MF	F	MF	F	MF	F	MF	F	MF	F	MF	F		
Piemonte.....	1 174	565	124	57	1 298	622	15	7	—	—	15	7	—	—
Liguria.....	415	205	55	22	470	227	3	1	—	—	3	1	(a)	4
Lombardia..	3 090	1 516	254	105	3 344	1 621	45	19	6	5	51	24	(b)	4
Venezia Trid.	400	194	28	16	428	210	2	—	1	—	3	—	(c)	4
Veneto.....	3 061	1 492	217	121	3 278	1 613	59	23	7	5	66	28	—	—
Ven. G. e Zara	520	259	44	15	564	274	8	5	1	1	9	6	—	—
Emilia.....	1 622	798	142	65	1 764	863	29	12	7	1	36	13	—	—
Toscana.....	1 164	569	166	74	1 330	643	19	11	2	1	21	12	—	—
Marche.....	817	398	87	35	904	433	23	11	4	1	27	12	—	—
Umbria.....	428	225	56	21	484	246	6	2	—	—	6	2	—	—
Lazio.....	1 589	797	169	69	1 758	866	17	6	1	—	18	6	(d)	8
Abr. e Molise.	1 217	594	177	70	1 394	664	6	3	3	2	9	5	—	—
Campania....	2 900	1 473	364	167	3 264	1 640	27	11	6	—	33	11	—	—
Puglie.....	1 960	1 020	258	126	2 218	1 146	34	11	2	2	36	13	—	(e)
Lucania.....	399	204	59	35	458	239	11	7	1	1	12	8	—	—
Calabria.....	1 282	650	153	84	1 440	734	26	14	4	3	30	17	—	—
Sicilia.....	2 535	1 305	295	125	2 830	1 430	44	33	7	5	51	38	—	—
Sardegna.....	698	375	58	23	756	393	17	13	1	1	18	14	—	—
REGNO...	25 271	12 639	2 711	1 230	27 982	13 869	391	189	53	28	444	217	20	5

(a) 4 femmine nate vive nel Comune di Genova.

(b) 2 maschi e 2 femmine nati vivi nel Comune di Ricengo (Cremona).

(c) 4 femmine nate vive nel Comune di Pergine Valsugana (Trento).

(d) 4 maschi nati vivi nel Comune di Frascati (Roma) e 4 femmine nate vive nel Comune di Roma.

(e) 3 maschi e 2 femmine nati vivi nel Comune di Torremaggiore (Foggia).

TAVOLA XX. — FIGLI NATURALI LEGITTIMATI NELL'ANNO 1933, DISTINTI PER SESSO, NELLE PROVINCE, NEI COMPARTIMENTI E NEL REGNO.

a) Comuni capiluoghi di Provincia - b) Altri Comuni della circoscrizione

PROVINCE E COMPARTIMENTI	FIGLI NATURALI LEGITTIMATI				PROVINCE E COMPARTIMENTI	FIGLI NATURALI LEGITTIMATI			
	per susseguente matrimonio dei genitori		per Decreto Reale			per susseguente matrimonio dei genitori		per Decreto Reale	
	M	F	M	F		M	F	M	F
Alessandria	99	34	—	—	Sondrio	53	30	—	—
a)	13	5	—	—	a)	5	3	—	—
b)	86	29	—	—	b)	48	27	—	—
Aosta	82	37	—	—	Varese	33	22	—	—
a)	11	2	—	—	a)	10	7	—	—
b)	71	35	—	—	b)	23	15	—	—
Cuneo	114	45	—	—	LOMBARDIA	2 035	1 010	2	2
a)	12	6	—	—	a)	717	367	—	—
b)	102	39	—	—	b)	1 318	643	2	2
Novara	77	38	—	—	Bolzano	150	76	—	—
a)	9	4	—	—	a)	34	13	—	—
b)	68	34	—	—	b)	116	63	—	—
Torino	371	213	2	—	Trento	91	32	—	—
a)	239	140	1	—	a)	33	13	—	—
b)	132	73	1	—	b)	58	19	—	—
Vercelli	83	38	—	—	VENEZIA TRIDENTINA ..	241	108	—	—
a)	18	9	—	—	a)	67	36	—	—
b)	65	29	—	—	b)	174	82	—	—
PIEMONTE	826	405	2	—	Belluno	91	49	—	—
a)	302	166	1	—	a)	10	2	—	—
b)	524	239	1	—	b)	81	47	—	—
Genova	301	149	2	—	Padova	641	316	—	—
a)	252	126	2	—	a)	104	54	—	—
b)	49	23	—	—	b)	537	262	—	—
Imperia	38	12	—	—	Rovigo	947	462	—	—
a)	6	1	—	—	a)	59	29	—	—
b)	32	11	—	—	b)	888	433	—	—
La Spezia	89	40	—	—	Treviso	205	105	—	—
a)	42	19	—	—	a)	35	15	—	—
b)	47	21	—	—	b)	170	90	—	—
Savona	63	27	—	—	Udine	399	212	1	—
a)	33	17	—	—	a)	44	25	1	—
b)	30	10	—	—	b)	355	187	—	—
LIGURIA	491	228	2	—	Venezia	789	401	1	—
a)	333	163	2	—	a)	158	87	1	—
b)	158	65	—	—	b)	631	314	—	—
Bergamo	91	52	1	1	Verona	226	112	—	—
a)	36	19	—	—	a)	62	38	—	—
b)	55	33	1	1	b)	164	74	—	—
Brescia	229	110	—	—	Vicenza	198	102	—	—
a)	77	39	—	—	a)	52	29	—	—
b)	152	71	—	—	b)	146	73	—	—
Como	52	16	—	—	VENETO	3 496	1 759	2	—
a)	20	7	—	—	a)	524	279	2	—
b)	32	9	—	—	b)	2 972	1 480	—	—
Cremona	79	38	—	—	Fiume	146	77	—	—
a)	27	15	—	—	a)	86	49	—	—
b)	52	23	—	—	b)	60	28	—	—
Mantova	895	434	1	1	Gorizia	130	67	—	—
a)	92	50	—	—	a)	37	18	—	—
b)	803	384	1	1	b)	93	49	—	—
Milano	509	260	—	—	Pola	286	141	—	—
a)	419	206	—	—	a)	52	22	—	—
b)	90	54	—	—	b)	234	119	—	—
Pavia	89	48	—	—	Trieste	467	219	7	1
a)	31	21	—	—	a)	337	163	3	—
b)	58	27	—	—	b)	130	56	4	1

Segue TAVOLA XX. — FIGLI NATURALI LEGITTIMATI NELL'ANNO 1933, DISTINTI PER SESSO,
NELLE PROVINCE, NEI COMPARTIMENTI E NEL REGNO.

a) Comuni capiluoghi di Provincia - b) Altri Comuni della circoscrizione

PROVINCE E COMPARTIMENTI	FIGLI NATURALI LEGITTIMATI				PROVINCE E COMPARTIMENTI	FIGLI NATURALI LEGITTIMATI			
	per susseguente matrimonio dei genitori		per Decreto Reale			per susseguente matrimonio dei genitori		per Decreto Reale	
	M	F	M	F		M	F	M	F
Zara.....	23	15	—	—	Siena.....	49	27	—	—
a).....	21	15	—	—	a).....	16	8	—	—
b).....	2	—	—	—	b).....	33	19	—	—
VENEZIA GIULIA E ZARA	1 052	519	7	1	TOSCANA.....	874	481	1	—
a).....	533	267	3	—	a).....	339	176	1	—
b).....	519	252	4	1	b).....	535	255	—	—
Bologna.....	1 062	516	—	—	Ancona.....	69	28	—	—
a).....	263	121	—	—	a).....	9	3	—	—
b).....	799	395	—	—	b).....	60	25	—	—
Ferrara.....	1 761	826	—	—	Ascoli Piceno.....	142	68	—	—
a).....	434	209	—	—	a).....	60	31	—	—
b).....	1 327	617	—	—	b).....	82	37	—	—
Forlì.....	282	152	—	—	Macerata.....	61	30	—	—
a).....	27	14	—	—	a).....	8	4	—	—
b).....	255	138	—	—	b).....	53	26	—	—
Modena.....	633	322	3	—	Pesaro e Urbino.....	74	29	—	—
a).....	78	35	—	—	a).....	19	5	—	—
b).....	555	287	3	—	b).....	55	24	—	—
Parma.....	305	151	—	—	MARCHE.....	346	155	—	—
a).....	99	48	—	—	a).....	96	43	—	—
b).....	206	103	—	—	b).....	250	112	—	—
Piacenza.....	85	40	—	—	Perugia.....	294	136	1	1
a).....	39	19	—	—	a).....	31	14	1	1
b).....	46	21	—	—	b).....	263	122	—	—
Ravenna.....	188	92	—	—	Terni.....	134	71	—	—
a).....	63	36	—	—	a).....	54	27	—	—
b).....	125	56	—	—	b).....	80	44	—	—
Reggio nell'Emilia.....	829	412	—	—	UMBRIA.....	428	207	1	1
a).....	154	78	—	—	a).....	35	41	1	1
b).....	675	334	—	—	b).....	343	166	—	—
EMILIA.....	5 145	2 511	3	—	Frosinone.....	147	75	—	—
a).....	1 157	560	—	—	a).....	—	75	—	—
b).....	3 988	1 951	3	—	b).....	147	75	—	—
Arezzo.....	98	49	—	—	Rieti.....	61	32	—	—
a).....	14	9	—	—	a).....	12	6	—	—
b).....	84	40	—	—	b).....	49	26	—	—
Firenze.....	168	87	1	—	Roma.....	1 449	699	—	—
a).....	118	61	1	—	a).....	1 031	500	—	—
b).....	50	26	—	—	b).....	418	199	—	—
Grosseto.....	69	33	—	—	Viterbo.....	78	37	—	—
a).....	25	13	—	—	a).....	4	3	—	—
b).....	44	20	—	—	b).....	74	34	—	—
Livorno.....	77	31	—	—	LAZIO.....	1 735	843	—	—
a).....	35	15	—	—	a).....	1 047	509	—	—
b).....	42	16	—	—	b).....	688	334	—	—
Lucca.....	92	41	—	—	Aquila degli Abruzzi.....	76	37	—	—
a).....	16	9	—	—	a).....	9	6	—	—
b).....	76	32	—	—	b).....	67	31	—	—
Massa e Carrara.....	121	63	—	—	Campobasso.....	39	22	—	—
a).....	48	26	—	—	a).....	4	1	—	—
b).....	73	37	—	—	b).....	35	21	—	—
Pisa.....	89	40	—	—	Chieti.....	105	57	2	2
a).....	29	16	—	—	a).....	7	4	—	—
b).....	60	24	—	—	b).....	98	53	2	2
Pistoia.....	111	60	—	—	Pescara.....	62	24	—	—
a).....	38	19	—	—	a).....	36	16	—	—
b).....	73	41	—	—	b).....	26	8	—	—

Segue TAVOLA XX. — FIGLI NATURALI LEGITTIMATI NELL'ANNO 1933, DISTINTI PER SESSO,
NELLE PROVINCE, NEI COMPARTIMENTI E NEL REGNO.

a) Comuni capiluoghi di Provincia - b) Altri Comuni della circoscrizione

PROVINCE E COMPARTIMENTI	FIGLI NATURALI LEGITTIMATI				PROVINCE E COMPARTIMENTI	FIGLI NATURALI LEGITTIMATI			
	per susseguente matrimonio dei genitori		per Decreto Reale			per susseguente matrimonio dei genitori		per Decreto Reale	
	M	F	M	F		M	F	M	F
Teramo.....	34	13	—	—	Reggio di Calabria.....	73	30	—	—
a).....	10	6	—	—	a).....	25	8	—	—
b).....	24	7	—	—	b).....	48	22	—	—
ABRUZZI E MOLISE.....	316	153	2	2	CALABRIE.....	353	158	—	—
a).....	66	33	—	—	a).....	77	34	—	—
b).....	250	120	2	2	b).....	276	124	—	—
Avellino.....	127	59	—	—	Agrigento.....	22	10	—	—
a).....	9	3	—	—	a).....	1	—	—	—
b).....	118	56	—	—	b).....	21	10	—	—
Benevento.....	68	31	—	—	Caltanissetta.....	27	12	—	—
a).....	7	3	—	—	a).....	2	1	—	—
b).....	61	28	—	—	b).....	25	11	—	—
Napoli.....	406	206	4	1	Catania.....	239	100	2	1
a).....	231	120	4	1	a).....	88	36	2	1
b).....	175	86	—	—	b).....	151	64	—	—
Salerno.....	59	27	2	1	Enna.....	29	13	—	—
a).....	—	—	—	—	a).....	5	2	—	—
b).....	59	27	2	1	b).....	24	11	—	—
CAMPANIA.....	660	323	6	2	Messina.....	204	98	—	—
a).....	247	123	4	1	a).....	37	18	—	—
b).....	413	197	2	1	b).....	167	80	—	—
Bari.....	205	119	—	—	Palermo.....	161	80	1	—
a).....	69	36	—	—	a).....	97	35	1	—
b).....	136	83	—	—	b).....	64	45	—	—
Brindisi.....	84	36	—	—	Ragusa.....	21	13	1	—
a).....	45	21	—	—	a).....	5	3	—	—
b).....	39	15	—	—	b).....	16	10	1	—
Foggia.....	73	33	—	—	Siracusa.....	47	19	—	—
a).....	3	1	—	—	a).....	2	—	—	—
b).....	70	32	—	—	b).....	45	19	—	—
Lecce.....	178	91	—	—	Trapani.....	33	18	—	—
a).....	28	19	—	—	a).....	—	—	—	—
b).....	150	72	—	—	b).....	33	18	—	—
Taranto.....	60	24	—	—	SICILIA.....	603	363	4	1
a).....	39	17	—	—	a).....	237	95	3	1
b).....	21	7	—	—	b).....	566	268	1	—
PUGLIE.....	600	303	—	—	Cagliari.....	184	92	—	—
a).....	184	94	—	—	a).....	82	39	—	—
b).....	416	209	—	—	b).....	102	53	—	—
Matera.....	25	10	—	—	Nuoro.....	86	40	—	—
a).....	3	—	—	—	a).....	—	—	—	—
b).....	22	10	—	—	b).....	86	40	—	—
Potenza.....	42	19	—	—	Sassari.....	123	58	—	—
a).....	2	1	—	—	a).....	25	12	—	—
b).....	40	18	—	—	b).....	98	46	—	—
LUCANIA.....	67	29	—	—	SARDEGNA.....	303	190	—	—
a).....	5	1	—	—	a).....	107	51	—	—
b).....	62	28	—	—	b).....	286	139	—	—
Catanzaro.....	208	93	—	—	REGNO.....	19 861	9 695	32	9
a).....	47	22	—	—	a).....	6 123	3 031	17	3
b).....	161	71	—	—	b).....	13 738	6 664	15	6
Cosenza.....	72	35	—	—					
a).....	5	4	—	—					
b).....	67	31	—	—					

TAVOLA XXII. — MORTI NELL'ANNO 1933, CLASSIFICATI SECONDO IL SESSO E LO STATO CIVILE, NEI COMPARTIMENTI E NEL REGNO.

COMPARTIMENTI	MASCHI							FEMMINE						
	CELIBI		CONIUGATI	VEDOVI	DIVORZIATI	DI STATO CIVILE IGNOTO	TOTALE	NUBILI		CONIUGATE	VEDOVE	DIVORZIATE	DI STATO CIVILE IGNOTO	TOTALE
	sotto i 15 anni	da 15 anni in poi						sotto i 15 anni	da 15 anni in poi					
Piemonte	3 587	4 281	11 116	5 221	2	30	24 187	2 944	4 014	6 689	9 143	1	14	22 805
Liguria	1 247	1 858	4 181	1 830	2	4	9 122	1 054	1 551	2 353	3 187	4	4	8 153
Lombardia	11 197	6 104	15 849	7 177	5	18	40 350	9 314	5 558	9 738	12 284	6	9	36 909
Venezia Tridentina.....	1 183	1 054	1 799	871	5	4	4 916	1 052	1 051	1 178	1 507	4	1	4 793
Veneto	7 261	3 777	9 816	4 635	1	12	25 502	5 940	3 586	6 430	8 096	—	14	24 066
Venezia Giulia e Zara	1 671	1 172	2 646	1 106	3	4	6 602	1 517	789	1 537	2 111	3	—	5 957
Emilia	4 565	3 535	8 577	4 181	—	11	20 869	3 707	2 649	5 462	6 761	—	7	18 586
Toscana	3 043	2 869	8 196	3 988	1	12	18 109	2 589	2 206	5 456	6 360	2	10	16 623
Marche	1 911	925	3 450	1 529	1	5	7 821	1 582	837	2 164	2 809	—	6	7 398
Umbria	1 074	646	1 775	948	—	1	4 444	931	429	1 279	1 408	—	3	4 050
Lazio	4 444	2 302	6 383	2 587	1	38	15 755	3 944	1 873	4 214	4 460	2	27	14 520
Abruzzi e Molise.....	4 608	907	4 621	2 144	—	6	12 286	4 195	896	3 438	3 775	1	10	12 315
Campània	11 701	2 980	10 025	4 335	1	35	29 077	10 724	3 021	7 016	7 685	2	27	28 475
Puglie	9 841	1 797	6 990	2 754	1	15	21 398	8 836	1 753	5 162	5 002	2	8	20 763
Lucania	2 316	293	1 526	636	—	3	4 774	2 077	321	1 102	1 264	—	1	4 765
Calàbria	5 191	1 076	4 475	1 757	—	17	12 516	5 006	1 293	2 992	3 758	—	5	13 054
Sicilia	11 439	2 782	10 857	4 196	1	37	29 312	10 767	2 797	7 158	8 277	5	31	29 035
Sardegna	3 224	1 052	2 365	1 007	—	6	7 654	2 757	884	1 698	1 810	—	3	7 152
REGNO.....	89 453	39 410	114 647	50 902	24	258	294 694	78 936	35 508	75 066	89 697	32	180	279 419

TAVOLA XXIII. — MORTI NELL'ANNO 1933, CLASSIFICATI SECONDO

ETÀ ALLA MORTE	PIEMONTE		LIGURIA		LOMBARDIA		VENEZIA TRIDENTINA		VENETO	
	MF	F	MF	F	MF	F	MF	F	MF	F
Meno di 1 mese.....	1 853	816	717	306	4 643	2 039	563	255	3 737	1 619
Da 1 mese a meno di										
1 anno.....	2 274	1 019	686	300	8 681	3 897	880	393	4 323	1 856
2 anni.....	710	341	246	113	2 977	1 417	262	125	1 858	893
3.....	289	144	113	65	976	455	105	53	733	351
4.....	228	112	71	39	682	323	79	40	488	239
5.....	153	77	72	34	413	187	48	27	388	155
6.....	162	85	49	24	365	172	45	25	258	128
7.....	130	52	55	25	259	131	31	14	238	119
8.....	101	50	40	17	222	109	42	25	186	92
9.....	108	39	38	21	214	87	29	19	179	89
10.....	97	44	36	19	202	80	24	12	184	84
11.....	67	23	40	24	195	90	30	12	149	66
12.....	87	40	42	21	187	89	32	17	162	76
13.....	107	45	36	15	191	93	32	17	142	64
14.....	62	28	33	17	185	94	22	14	157	79
15.....	53	24	27	14	119	51	11	4	79	30
16.....	68	35	24	12	155	90	18	9	97	50
17.....	96	44	42	16	185	92	12	6	125	61
18.....	168	77	72	42	277	150	27	11	204	97
19.....	184	107	68	29	375	178	33	17	255	127
20.....	218	115	83	42	402	211	60	28	290	145
21.....	234	98	100	47	405	202	68	31	299	148
22.....	260	118	97	43	438	226	56	32	294	151
23.....	265	113	97	54	399	206	74	36	275	135
24.....	247	129	131	56	473	242	61	32	285	139
25.....	237	98	112	55	462	253	58	31	305	174
26.....	237	125	105	47	412	214	48	24	296	156
27.....	227	116	99	47	421	209	65	33	288	168
28.....	237	117	113	57	391	189	49	20	291	155
29.....	236	94	100	49	403	208	59	30	283	134
30.....	258	138	101	47	396	202	54	25	272	141
31.....	272	126	96	49	396	179	49	25	283	146
32.....	249	108	128	53	422	216	64	26	298	125
33.....	257	117	101	46	412	190	58	34	257	116
34.....	241	136	88	43	441	183	52	25	253	142
35.....	243	118	91	40	424	206	64	37	253	128
36.....	260	134	121	64	410	195	59	31	269	136
37.....	277	123	114	51	394	194	46	19	306	145
38.....	270	108	110	49	403	189	60	33	250	133
39.....	268	129	82	33	437	177	62	31	266	140
40.....	277	132	97	46	418	202	67	35	236	118
41.....	299	137	122	47	427	202	73	35	273	138
42.....	285	127	132	55	463	224	65	39	269	114
43.....	271	138	118	46	485	206	55	27	280	124
44.....	307	150	123	46	471	204	64	35	280	134
45.....	328	153	129	49	454	196	59	26	295	142
46.....	302	142	153	74	522	232	73	34	254	120
47.....	341	176	129	55	518	241	66	28	269	123
48.....	331	141	140	59	548	253	71	31	302	134
49.....	377	168	143	77	610	283	64	26	300	138
50.....	352	153	144	64	613	286	60	29	320	144
51.....	374	179	174	77	628	281	87	43	303	157
52.....	426	195	167	71	659	273	60	25	361	164
53.....	454	221	199	92	653	307	76	36	337	145
54.....	423	192	176	61	730	325	82	41	346	153
55.....	490	222	190	77	753	332	100	40	391	187
56.....	460	203	215	97	813	352	92	42	369	164
57.....	517	240	223	97	823	361	100	52	428	206
58.....	558	223	206	87	955	417	109	57	460	194
59.....	574	257	209	91	833	384	106	59	453	203
60.....	559	251	195	89	911	392	101	48	472	229
61.....	651	294	261	118	928	398	105	51	516	239
62.....	647	291	232	100	1 051	466	158	65	585	280
63.....	686	329	216	93	1 035	470	131	64	560	260
64.....	771	333	303	136	1 156	538	157	81	609	261
65.....	745	351	287	133	1 184	544	149	76	627	268
66.....	836	427	321	167	1 294	601	155	85	720	358
67.....	857	411	313	148	1 289	578	147	70	747	366
68.....	1 008	502	316	147	1 478	706	153	77	822	399
69.....	982	491	377	156	1 347	672	179	84	768	366
70.....	1 082	492	371	167	1 506	748	232	110	827	398

L'ETÀ ALLA MORTE E IL SESSO, NEI COMPARTIMENTI E NEL REGNO.

VENEZIA GIULIA E ZARA		EMILIA		TOSCANA		MARCHE		UMBRIA		LAZIO	
MF	F	MF	F	MF	F	MF	F	MF	F	MF	F
908	443	2 986	1 299	1 771	793	1 189	518	654	288	2 002	906
1 141	517	2 442	1 043	1 566	676	1 020	468	624	279	2 828	1 327
392	197	939	469	695	336	447	187	275	195	1 364	628
158	70	367	171	297	148	216	107	103	52	559	264
99	54	216	100	228	115	94	45	58	32	342	173
77	39	161	82	157	80	91	48	41	21	208	115
50	26	146	71	132	58	72	37	41	26	181	84
50	29	128	53	112	49	49	23	31	13	141	71
52	26	131	58	96	48	42	22	26	9	102	57
48	18	111	47	89	45	49	21	23	10	126	65
35	18	100	47	109	52	36	16	20	11	108	48
40	13	137	61	61	36	53	31	24	17	100	47
42	14	124	56	80	32	40	15	20	10	91	46
33	20	86	45	94	48	38	19	29	15	86	37
39	19	121	57	76	36	41	19	23	6	96	49
29	14	77	48	69	37	16	6	13	7	54	27
11	5	66	32	56	25	24	10	24	11	70	30
23	10	105	55	90	46	34	13	13	5	104	51
31	16	141	76	109	50	42	19	21	11	130	61
60	24	199	86	153	67	64	29	46	19	163	73
67	23	251	129	160	65	64	34	36	24	188	83
90	27	284	126	211	102	53	21	40	18	181	77
131	46	256	123	209	97	75	37	35	13	181	84
101	43	225	114	186	92	68	33	44	27	184	87
104	52	208	98	206	105	62	35	47	27	204	105
85	44	213	105	215	105	75	30	47	22	201	104
81	33	236	124	217	111	57	27	52	28	179	91
95	50	211	108	169	93	69	37	45	23	200	103
73	34	221	109	172	87	63	32	31	14	163	82
72	35	213	111	193	94	71	28	41	21	153	81
63	30	203	117	173	83	56	25	35	18	179	87
86	41	229	124	185	98	57	30	39	18	121	50
73	21	211	109	205	88	69	36	34	18	146	68
75	30	212	107	176	84	76	48	41	24	143	64
69	39	187	78	203	96	69	36	45	17	152	85
74	39	197	96	192	87	68	35	43	20	182	88
70	32	208	103	171	79	71	37	32	16	171	89
66	29	210	101	189	87	55	34	30	15	183	82
75	38	188	110	168	86	72	35	31	19	168	78
52	28	217	111	193	99	64	29	29	15	175	79
67	26	222	95	187	98	73	37	50	21	144	73
67	37	222	110	185	93	69	33	47	25	193	88
71	26	205	109	203	90	81	37	44	24	162	76
81	32	205	106	201	119	76	34	51	23	166	77
74	32	205	94	193	89	59	33	51	25	165	75
81	38	234	106	193	96	86	42	46	27	198	84
112	41	221	117	243	123	77	38	49	25	202	88
78	36	248	105	236	114	86	29	43	22	172	72
93	43	238	105	245	109	99	49	54	29	198	93
104	39	288	151	239	114	87	46	51	27	214	90
112	32	270	115	252	117	94	51	44	19	199	88
94	38	261	109	268	126	113	54	53	30	225	106
101	43	297	122	277	134	89	45	69	41	206	96
112	63	275	116	282	129	102	53	63	27	206	89
120	45	398	156	281	142	90	35	47	27	234	120
130	46	302	135	311	145	115	55	53	23	242	102
105	39	328	140	298	137	110	46	76	35	275	117
124	51	379	153	331	149	129	69	83	41	272	124
148	58	412	175	419	172	129	59	72	30	291	123
152	56	379	182	409	180	140	70	83	40	291	154
134	54	428	199	365	159	143	77	75	31	317	148
127	62	432	190	447	199	156	75	93	40	325	152
165	69	480	214	437	201	174	77	95	45	321	154
149	67	497	216	472	205	206	83	106	50	341	146
146	68	567	254	554	264	194	85	110	51	391	175
174	67	634	271	568	270	225	111	133	62	428	207
170	96	584	273	582	269	231	131	145	80	455	221
178	88	660	300	655	324	277	147	134	58	455	217
192	93	736	321	727	332	290	142	177	81	501	231
200	102	807	361	710	356	302	151	160	67	522	247
225	109	904	399	823	384	369	170	168	81	543	265

Segue TAVOLA XXIII. — MORTI NELL'ANNO 1933, CLASSIFICATI SECONDO

ETÀ ALLA MORTE	PIEMONTE		LIGURIA		LOMBARDIA		VENEZIA TRIDENTINA		VENETO	
	MF	F	MF	F	MF	F	MF	F	MF	F
70 anni	1 125	573	373	174	1 527	719	186	102	909	416
71 »	1 085	550	388	174	1 587	780	184	96	966	494
72 »	1 124	543	360	178	1 508	738	188	86	901	443
73 »	1 163	553	410	205	1 575	800	189	91	999	506
74 »	1 266	609	397	185	1 527	803	208	117	1 075	536
75 »	1 177	600	376	179	1 558	769	177	93	990	510
76 »	1 182	582	374	178	1 508	832	186	106	1 019	526
77 »	1 226	609	362	198	1 487	765	180	89	956	503
78 »	1 169	595	358	175	1 331	684	185	103	896	474
79 »	1 099	546	394	190	1 214	608	188	98	862	430
80 »	1 009	537	342	164	1 208	638	168	73	907	500
81 »	990	524	361	190	1 068	574	165	67	883	454
82 »	958	480	296	167	929	505	134	76	874	446
83 »	798	421	278	157	774	399	133	66	647	343
84 »	665	342	248	135	728	399	106	56	620	335
85 »	523	232	194	117	546	311	107	52	570	304
86 »	460	264	176	94	330	221	82	47	460	249
87 »	388	213	159	80	400	211	68	44	423	234
88 »	267	145	112	70	287	163	55	27	356	190
89 »	260	163	97	52	216	124	29	20	264	168
90 »	183	117	87	56	142	84	33	17	210	117
91 »	133	85	59	25	105	61	26	17	174	102
92 »	93	53	29	14	84	52	13	4	121	78
93 »	45	21	31	16	47	22	9	7	92	54
94 »	31	21	21	11	32	19	10	4	52	30
95 »	19	9	12	5	18	14	2	2	30	15
96 »	15	10	11	8	10	8	2	2	23	14
97 »	11	10	4	4	5	4	2	1	17	14
98 »	6	5	3	3	7	6	1	1	11	9
99 »	4	3	3	2	1	1	1	—	6	5
100 anni e più	2	2	3	—	1	1	—	—	6	2
Età ignota	1	—	—	—	—	—	—	—	—	—
TOTALE...	46 992	22 805	17 275	8 153	77 259	36 909	9 709	4 793	49 568	24 066

RIEPILOGO PER

Da 0 a 4 anni	5 507	2 509	1 905	857	18 372	8 318	1 937	893	11 477	5 113
» 5 » 9 »	598	270	218	106	1 262	579	171	95	1 045	512
» 10 » 14 »	376	165	178	91	877	417	127	64	679	315
» 15 » 19 »	734	378	239	141	1 394	721	150	71	971	482
» 20 » 24 »	1 243	556	537	255	2 177	1 129	317	162	1 458	747
» 25 » 29 »	1 195	590	518	247	2 023	1 022	275	132	1 430	754
» 30 » 34 »	1 262	605	504	231	2 095	974	287	147	1 339	657
» 35 » 39 »	1 352	626	524	248	2 062	957	294	149	1 327	677
» 40 » 44 »	1 490	705	624	243	2 300	1 032	316	162	1 377	652
» 45 » 49 »	1 703	780	709	329	2 811	1 295	334	148	1 445	659
» 50 » 54 »	2 167	1 009	906	378	3 423	1 518	405	185	1 738	806
» 55 » 59 »	2 668	1 174	1 048	461	4 385	1 906	508	258	2 182	996
» 60 » 64 »	3 500	1 648	1 299	580	5 354	2 416	700	337	2 897	1 308
» 65 » 69 »	4 715	2 323	1 698	785	6 914	3 305	866	426	3 884	1 887
» 70 » 74 »	5 768	2 828	1 928	916	7 724	3 840	955	492	4 850	2 395
» 75 » 79 »	5 853	2 932	1 864	920	7 098	3 653	916	489	4 723	2 443
» 80 » 84 »	4 420	2 304	1 525	813	4 707	2 515	711	338	3 931	2 078
» 85 » 89 »	1 898	1 067	738	413	1 829	1 035	341	190	2 073	1 145
» 90 » 94 »	485	297	227	122	410	238	91	49	649	381
» 95 » 99 »	55	37	33	22	41	33	8	6	87	57
100 anni e più	2	2	3	—	1	1	—	—	6	2
Età ignota	1	—	—	—	—	—	—	—	—	—
TOTALE...	46 992	22 805	17 275	8 153	77 259	36 909	9 709	4 793	49 568	24 066

L'ETÀ ALLA MORTE E IL SESSO, NEI COMPARTIMENTI E NEL REGNO.

VENEZIA GIULIA E ZARA		EMILIA		TOSCANA		MARCHE		UMBRIA		LAZIO	
MF	F	MF	F	MF	F	MF	F	MF	F	MF	F
244	130	950	437	822	407	337	167	168	97	525	265
222	106	880	407	803	360	389	182	206	93	565	267
220	118	886	393	813	391	361	205	178	86	555	248
248	116	948	445	851	398	444	216	216	103	668	334
250	136	946	434	873	428	422	217	232	111	635	310
237	112	892	436	872	427	377	185	186	86	645	321
263	138	922	430	838	415	395	208	185	90	563	258
220	110	855	407	715	363	391	187	215	102	589	286
179	102	777	386	727	348	290	146	155	74	531	291
180	92	781	381	802	386	332	167	174	79	490	254
216	121	756	382	778	391	333	153	187	97	533	267
210	109	734	364	712	358	286	147	180	81	508	266
197	111	723	371	683	334	316	153	162	62	443	238
146	80	614	321	609	299	211	116	151	63	372	196
131	63	539	300	521	267	200	105	112	57	327	160
110	55	394	209	445	229	169	86	79	33	278	149
108	62	341	189	378	209	136	66	82	35	219	119
93	44	317	179	299	161	118	64	61	35	168	85
74	42	220	132	214	113	87	47	35	17	146	84
61	38	197	105	171	87	57	36	34	17	89	44
48	34	127	71	119	70	40	22	35	21	94	57
27	14	96	59	99	49	29	11	15	8	53	35
16	8	61	34	54	29	22	12	9	5	44	23
22	9	38	25	39	27	9	9	8	5	29	14
14	11	16	9	20	7	10	2	4	1	10	3
4	2	20	8	13	6	1	1	4	1	14	11
5	4	14	8	11	5	5	4	3	1	8	3
4	3	4	3	9	6	8	6	3	2	6	5
4	2	3	2	2	1	1	1	2	2	—	—
4	2	2	—	1	1	—	—	—	—	—	—
—	1	1	1	2	1	1	1	2	—	3	1
—	—	—	—	1	1	—	—	—	—	2	2
12 559	5 957	39 455	18 586	34 732	16 623	15 219	7 398	8 494	4 050	30 275	14 520

GRUPPI DI ETÀ

2 770	1 320	7 111	3 164	4 714	2 148	3 057	1 373	1 755	807	7 303	3 413
235	117	616	276	538	252	248	119	141	69	658	325
183	80	545	237	380	189	188	90	109	55	427	206
192	78	762	378	568	258	228	105	140	70	655	298
511	212	1 166	566	1 027	501	333	156	213	107	951	457
384	182	1 084	569	934	468	316	149	204	104	874	444
377	170	1 036	514	961	448	339	185	202	97	744	355
330	153	1 045	520	908	449	335	172	172	86	841	401
374	165	1 071	525	975	487	371	179	239	129	884	400
499	191	1 265	593	1 215	577	443	213	241	122	985	431
557	235	1 473	638	1 419	676	509	242	285	148	1 113	513
663	258	1 926	849	1 822	797	651	321	389	177	1 446	666
761	333	2 610	1 145	2 478	1 139	955	431	537	248	1 806	834
965	438	3 691	1 654	3 497	1 665	1 469	741	784	367	2 476	1 181
1 184	606	4 610	2 116	4 162	1 934	1 953	987	1 000	490	2 948	1 424
1 079	554	4 227	2 040	3 954	1 939	1 785	893	915	431	2 818	1 410
900	484	3 366	1 738	3 303	1 649	1 346	674	792	360	2 183	1 127
446	241	1 469	814	1 507	799	567	299	291	137	900	431
127	76	338	198	331	182	110	56	71	40	230	132
21	13	43	21	36	19	15	12	12	6	31	20
1	1	1	1	2	1	1	1	2	—	2	2
—	—	—	—	1	1	—	—	—	—	—	—
12 559	5 957	39 455	18 586	34 732	16 623	15 219	7 398	8 494	4 050	30 275	14 520

Segue TAVOLA XXIII. — MORTI NELL'ANNO 1933, CLASSIFICATI SECONDO

ETÀ ALLA MORTE	ABRUZZI E MOLISE		CAMPANIA		PUGLIE		LUCANIA		CALABRIE	
	MF	F	MF	F	MF	F	MF	F	MF	F
Meno di 1 mese.....	2 044	963	3 948	1 810	3 349	1 541	816	381	2 087	941
Da 1 mese a meno di 1 anno.....	3 214	1 489	8 109	3 823	7 072	3 326	1 666	772	3 928	1 977
1 anno.....	1 842	817	4 768	2 343	4 170	1 991	950	458	1 870	923
2 anni.....	586	280	1 840	894	1 365	645	323	166	732	356
3 ».....	319	152	1 005	510	698	329	157	75	379	201
4 ».....	188	104	592	297	402	203	116	53	248	132
5 ».....	171	96	441	195	287	145	68	35	170	92
6 ».....	108	47	337	175	243	126	54	25	159	73
7 ».....	89	41	262	129	175	89	55	27	118	50
8 ».....	74	30	201	101	177	85	32	12	98	57
9 ».....	76	37	193	98	156	72	36	15	75	35
10 ».....	69	27	158	76	116	48	29	7	89	45
11 ».....	74	36	166	81	122	53	35	20	63	31
12 ».....	61	26	149	79	138	68	18	8	70	31
13 ».....	58	29	157	73	125	65	21	13	72	39
14 ».....	35	21	99	40	82	50	17	10	39	23
15 ».....	38	18	120	61	107	64	22	13	45	24
16 ».....	53	23	141	73	106	61	13	7	68	36
17 ».....	78	42	213	95	184	90	25	9	89	40
18 ».....	92	42	263	116	206	103	32	10	96	45
19 ».....	99	49	235	116	192	89	32	19	119	61
20 ».....	95	46	289	144	218	104	46	24	132	62
21 ».....	104	53	231	114	209	119	47	25	105	47
22 ».....	99	55	245	136	187	96	43	27	121	64
23 ».....	102	51	266	129	184	104	32	18	121	62
24 ».....	111	55	267	140	218	121	44	26	119	67
25 ».....	99	59	257	129	200	95	34	20	115	69
26 ».....	104	54	219	106	176	95	46	23	103	71
27 ».....	107	63	277	151	202	104	36	17	101	54
28 ».....	97	64	220	107	179	112	32	17	107	62
29 ».....	76	42	203	96	146	81	22	15	108	61
30 ».....	105	65	244	125	167	89	46	27	76	41
31 ».....	98	44	217	119	185	80	18	11	78	44
32 ».....	65	36	197	89	144	86	29	14	70	38
33 ».....	90	52	278	144	190	103	32	21	93	48
34 ».....	96	48	234	108	153	88	42	24	120	69
35 ».....	104	67	245	125	188	112	36	24	76	35
36 ».....	81	54	223	106	151	82	32	23	82	54
37 ».....	80	51	228	134	153	89	28	15	102	71
38 ».....	80	46	266	135	156	80	35	19	95	56
39 ».....	92	56	239	127	179	98	39	21	87	49
40 ».....	93	51	250	131	162	93	30	20	101	59
41 ».....	90	50	279	132	173	95	34	20	84	44
42 ».....	79	43	273	129	177	104	27	19	87	56
43 ».....	73	47	288	144	180	90	18	6	57	32
44 ».....	95	64	280	130	184	85	28	12	93	44
45 ».....	89	51	288	133	192	90	35	17	96	59
46 ».....	96	49	272	127	197	87	34	11	76	48
47 ».....	96	55	281	128	187	106	26	14	70	38
48 ».....	121	65	330	169	188	98	43	18	103	54
49 ».....	110	68	281	139	184	90	35	20	106	53
50 ».....	103	50	298	161	197	101	41	19	108	61
51 ».....	111	61	313	142	231	112	36	22	100	58
52 ».....	116	62	313	163	200	94	39	17	114	54
53 ».....	123	70	324	151	234	111	54	25	121	52
54 ».....	161	73	350	162	254	124	42	17	123	61
55 ».....	116	60	369	177	237	103	58	31	135	67
56 ».....	139	73	382	170	266	133	63	37	172	89
57 ».....	178	86	480	236	311	148	71	27	165	75
58 ».....	162	82	394	199	279	126	69	30	163	77
59 ».....	212	97	405	187	294	145	65	31	207	99
60 ».....	199	94	534	279	304	146	72	37	215	112
61 ».....	208	86	474	213	335	159	81	41	196	101
62 ».....	202	105	531	254	335	155	90	45	212	110
63 ».....	247	117	613	303	396	172	76	33	226	118
64 ».....	266	127	603	296	407	215	92	42	241	126
65 ».....	285	130	632	296	346	152	97	52	273	137
66 ».....	328	160	639	326	429	216	123	61	320	158
67 ».....	356	175	765	366	515	264	108	65	348	186
68 ».....	361	181	791	412	486	237	123	65	348	165
69 ».....	376	188	834	421	540	268	139	86	356	183

L'ETÀ ALLA MORTE E IL SESSO, NEI COMPARTIMENTI E NEL REGNO.

SICILIA		SARDEGNA		REGNO								
MF	F	MF	F	COMUNI CAPILUOGHI DI PROVINCIA			ALTRI COMUNI			IN COMPLESSO		
				MF	M	F	MF	M	F	MF	M	F
3 699	1 690	943	403	7 164	3 933	3 231	30 740	16 960	13 780	37 904	20 893	17 011
9 400	4 591	1 988	907	11 620	6 378	5 242	50 222	26 304	23 418	61 842	33 182	28 660
4 693	2 312	1 256	567	5 677	2 974	2 703	23 837	12 288	11 549	29 514	15 262	14 252
1 513	753	525	241	2 205	1 152	1 053	8 595	4 438	4 162	10 800	5 585	5 215
743	351	343	185	1 335	669	666	4 894	2 485	2 409	6 229	3 154	3 075
457	227	222	101	903	441	462	3 081	1 561	1 520	3 984	2 002	1 982
208	153	143	74	690	378	312	2 389	1 175	1 214	3 079	1 553	1 528
225	105	101	47	599	316	283	1 847	953	894	2 446	1 269	1 177
214	102	97	44	501	277	224	1 549	778	771	2 050	1 055	995
152	69	67	34	450	238	212	1 365	728	637	1 815	966	849
159	80	54	25	409	228	181	1 291	679	612	1 700	907	793
130	75	58	29	376	190	186	1 169	623	546	1 545	813	782
153	74	47	30	400	221	179	1 157	595	562	1 567	816	741
126	65	45	21	412	220	192	1 069	545	524	1 481	765	716
132	55	49	30	415	211	204	1 054	536	518	1 469	747	722
112	65	43	19	325	144	181	649	340	309	1 070	484	490
120	68	37	19	343	155	188	759	371	388	1 102	526	576
136	74	40	23	461	226	235	925	464	461	1 386	690	696
238	123	64	39	660	323	337	1 453	740	713	2 113	1 063	1 050
281	133	73	45	931	490	441	1 712	903	809	2 643	1 393	1 250
247	125	74	37	919	475	444	1 898	947	951	2 817	1 422	1 395
295	144	91	52	1 065	578	487	2 046	1 060	986	3 111	1 638	1 473
289	154	94	47	1 185	693	492	1 926	889	1 087	3 111	1 582	1 529
280	158	108	62	1 081	539	542	1 920	924	996	3 001	1 463	1 538
280	164	108	50	1 110	551	559	2 006	967	1 039	3 116	1 518	1 598
284	157	111	57	1 086	522	564	2 078	998	1 080	3 164	1 520	1 644
236	129	97	55	1 057	535	522	1 901	887	1 014	2 958	1 422	1 536
262	149	87	49	1 030	478	552	1 856	874	982	2 886	1 352	1 534
239	129	86	36	973	488	485	1 879	914	965	2 852	1 402	1 450
200	114	82	48	907	495	502	1 749	842	907	2 746	1 337	1 409
199	123	70	40	943	455	488	1 676	793	883	2 619	1 248	1 371
215	123	79	45	933	477	456	1 812	872	940	2 745	1 349	1 396
212	120	76	41	995	514	481	1 733	887	846	2 728	1 401	1 327
214	120	72	42	955	514	441	1 644	800	844	2 599	1 314	1 285
217	102	66	39	1 047	554	493	1 719	823	896	2 766	1 377	1 389
217	108	69	42	1 026	553	478	1 736	828	908	2 762	1 381	1 381
237	134	73	47	1 005	498	507	1 796	843	953	2 801	1 341	1 460
202	111	57	27	969	495	474	1 729	866	863	2 698	1 361	1 337
204	130	78	48	987	490	497	1 679	755	924	2 666	1 245	1 421
209	111	70	37	1 027	581	446	1 729	820	909	2 756	1 401	1 355
212	110	61	30	995	536	459	1 752	837	915	2 747	1 373	1 374
240	128	61	32	1 048	574	474	1 866	881	985	2 914	1 455	1 459
217	103	60	32	1 087	618	469	1 830	902	928	2 917	1 520	1 397
241	132	79	37	1 053	597	456	1 879	878	1 001	2 932	1 475	1 457
221	118	72	35	1 134	635	499	1 767	877	890	2 901	1 512	1 389
235	131	82	42	1 147	661	486	1 953	972	961	3 100	1 633	1 467
256	134	80	37	1 253	706	547	1 991	983	1 008	3 244	1 689	1 555
257	120	73	33	1 135	647	488	2 056	1 068	988	3 191	1 715	1 476
246	117	75	40	1 174	668	506	2 126	1 088	1 038	3 300	1 756	1 544
267	131	71	30	1 258	691	567	2 342	1 135	1 157	3 600	1 876	1 724
258	111	69	26	1 287	747	540	2 216	1 151	1 065	3 503	1 898	1 605
296	143	92	40	1 390	755	625	2 335	1 185	1 150	3 715	1 940	1 775
296	129	72	36	1 260	744	516	2 611	1 358	1 253	3 871	2 102	1 769
338	182	101	43	1 331	705	626	2 649	1 382	1 267	3 980	2 087	1 893
339	163	79	40	1 389	793	596	2 752	1 439	1 313	4 141	2 232	1 909
354	161	82	33	1 439	833	606	3 004	1 615	1 389	4 443	2 448	1 995
384	176	105	45	1 529	900	629	3 016	1 614	1 402	4 545	2 514	2 031
394	194	104	39	1 644	917	727	3 285	1 734	1 551	4 929	2 651	2 278
457	212	99	52	1 739	1 072	717	3 731	2 017	1 714	5 520	3 089	2 431
455	206	108	52	1 657	935	722	3 652	1 926	1 726	5 309	2 861	2 448
436	213	120	45	1 726	953	773	3 713	1 992	1 721	5 439	2 945	2 494
523	256	135	62	1 906	1 066	840	4 117	2 153	1 964	6 023	3 219	2 804
542	243	120	50	1 815	1 018	797	4 486	2 428	2 058	6 301	3 446	2 855
564	284	117	60	1 887	1 055	832	4 563	2 399	2 164	6 450	3 454	2 996
619	286	147	64	2 092	1 125	967	5 190	2 768	2 422	7 282	3 893	3 389
561	280	146	66	2 142	1 142	1 000	5 328	2 816	2 512	7 470	3 958	3 512
599	274	170	73	2 242	1 179	1 063	5 653	2 894	2 759	7 895	4 073	3 822
684	352	203	98	2 263	1 225	1 038	6 175	3 135	3 040	8 438	4 360	4 078
777	390	186	96	2 509	1 370	1 139	6 946	3 512	3 434	9 455	4 832	4 573
821	418	217	104	2 513	1 332	1 181	6 988	3 534	3 454	9 501	4 866	4 635
810	397	183	98	2 568	1 327	1 241	7 670	3 947	3 723	10 238	5 274	4 964

Segue TAVOLA XXIII. — MORTI NELL'ANNO 1933, CLASSIFICATI SECONDO

ETÀ ALLA MORTE	ABRUZZI E MOLISE		CAMPANIA		PUGLIE		LUCANIA		CALABRIE	
	MF	F	MF	F	MF	F	MF	F	MF	F
70 anni.....	412	219	963	490	632	293	139	78	390	206
71 ».....	382	194	885	445	559	271	125	54	367	197
72 ».....	439	211	884	462	623	323	148	80	427	246
73 ».....	495	233	1 061	531	636	299	159	92	499	272
74 ».....	542	269	1 030	516	725	369	167	96	490	268
75 ».....	565	281	1 013	497	674	334	160	89	496	272
76 ».....	586	307	1 065	524	726	361	162	76	504	267
77 ».....	583	297	1 096	578	725	375	189	113	530	285
78 ».....	467	248	908	447	605	313	162	75	474	242
79 ».....	503	253	923	481	605	307	134	72	453	232
80 ».....	526	252	1 009	561	643	307	142	73	446	229
81 ».....	514	258	882	448	623	319	141	69	451	227
82 ».....	402	209	822	416	557	297	124	62	377	195
83 ».....	399	213	751	396	501	247	111	53	383	198
84 ».....	345	179	709	382	387	194	84	41	325	171
85 ».....	269	133	564	289	282	156	59	30	274	131
86 ».....	242	134	457	263	299	160	71	31	236	115
87 ».....	195	97	362	193	256	138	56	24	236	112
88 ».....	132	76	311	175	179	101	31	12	166	98
89 ».....	118	65	251	160	159	88	26	19	115	57
90 ».....	73	33	153	86	95	66	21	11	84	38
91 ».....	65	34	104	65	76	45	15	13	61	33
92 ».....	35	23	76	48	62	36	9	4	41	22
93 ».....	26	17	65	39	30	16	5	4	33	18
94 ».....	21	15	40	26	27	20	6	2	21	9
95 ».....	8	4	17	11	8	6	3	3	12	9
96 ».....	10	6	16	12	10	5	1	—	12	8
97 ».....	3	2	9	3	7	5	—	—	9	6
98 ».....	2	1	10	6	6	3	2	1	10	6
99 ».....	1	—	2	1	5	5	2	2	1	1
100 anni e più.....	2	1	4	1	4	3	—	—	3	2
Età ignota.....	—	—	2	—	8	1	—	—	—	—
TOTALE...	24 601	12 315	57 552	28 475	42 161	20 763	9 539	4 765	25 570	13 054

RIEPILOGO PER

Da 0 a 4 anni.....	7 993	3 805	20 262	9 677	17 056	8 035	4 028	1 905	9 244	4 530
» 5 » 9 ».....	513	251	1 434	698	1 038	517	245	114	620	307
» 10 » 14 ».....	297	139	729	349	533	284	120	58	333	169
» 15 » 19 ».....	360	174	972	461	795	407	124	58	417	206
» 20 » 24 ».....	511	260	1 298	663	1 016	544	212	120	598	302
» 25 » 29 ».....	483	232	1 176	589	903	487	170	92	534	817
» 30 » 34 ».....	454	245	1 170	585	789	446	167	97	437	240
» 35 » 39 ».....	437	274	1 201	627	827	461	170	102	442	265
» 40 » 44 ».....	430	255	1 370	666	876	467	137	77	422	235
» 45 » 49 ».....	512	288	1 452	696	948	471	173	80	451	252
» 50 » 54 ».....	614	316	1 598	779	1 116	542	212	100	566	286
» 55 » 59 ».....	807	398	2 030	969	1 387	655	326	156	842	407
» 60 » 64 ».....	1 122	529	2 755	1 345	1 777	847	411	198	1 090	567
» 65 » 69 ».....	1 706	834	3 661	1 821	2 316	1 137	590	329	1 645	829
» 70 » 74 ».....	2 270	1 126	4 823	2 444	3 175	1 555	738	400	2 173	1 179
» 75 » 79 ».....	2 704	1 387	5 005	2 525	3 335	1 690	807	425	2 457	1 278
» 80 » 84 ».....	2 186	1 111	4 173	2 203	2 711	1 364	602	298	1 985	1 020
» 85 » 89 ».....	956	505	1 945	1 080	1 175	643	243	116	1 027	513
» 90 » 94 ».....	220	122	438	264	290	183	56	34	240	120
» 95 » 99 ».....	24	13	54	33	36	24	8	6	44	30
100 anni e più.....	2	1	4	1	4	3	—	—	3	2
Età ignota.....	—	—	2	—	8	1	—	—	—	—
TOTALE...	24 601	12 315	57 552	28 475	42 161	20 763	9 539	4 765	25 570	13 054

L'ETÀ ALLA MORTE E IL SESSO, NEI COMPARTIMENTI E NEL REGNO.

SICILIA		SARDEGNA		REGNO								
MF	F	MF	F	COMUNI CAPILUOGHI DI PROVINCIA			ALTRI COMUNI			IN COMPLESSO		
				MF	M	F	MF	M	F	MF	M	F
989	494	202	121	2 738	1 363	1 375	8 155	4 142	4 013	10 893	5 505	5 388
1 023	507	185	93	2 662	1 375	1 287	8 144	4 161	3 983	10 806	5 536	5 270
977	491	240	122	2 725	1 360	1 365	8 107	4 108	3 999	10 832	5 468	5 364
1 065	524	235	108	2 916	1 465	1 451	8 950	4 575	4 375	11 866	6 040	5 826
1 123	532	234	111	2 776	1 366	1 410	9 366	4 739	4 627	12 142	6 105	6 037
1 143	559	216	80	2 816	1 375	1 441	8 938	4 549	4 389	11 754	5 924	5 830
1 064	550	231	105	2 674	1 267	1 407	9 099	4 552	4 547	11 773	5 819	5 954
1 163	578	232	115	2 561	1 253	1 308	9 158	4 523	4 630	11 719	5 781	5 938
1 020	511	237	113	2 353	1 082	1 271	8 118	4 062	4 056	10 471	5 144	5 327
1 060	522	173	87	2 274	1 059	1 215	8 098	4 128	3 970	10 372	5 187	5 185
1 049	536	185	97	2 314	1 047	1 267	8 123	4 012	4 111	10 437	5 059	5 373
1 043	529	171	85	2 084	942	1 142	7 846	3 919	3 927	9 930	4 861	5 069
884	448	206	113	1 936	875	1 061	7 151	3 529	3 622	9 037	4 404	4 633
875	445	186	98	1 703	749	954	6 241	3 084	3 157	7 944	3 833	4 111
715	376	121	66	1 528	650	873	5 355	2 605	2 750	6 883	3 255	3 628
536	279	95	53	1 266	517	749	4 228	2 079	2 149	5 494	2 596	2 893
464	251	88	45	1 050	395	655	3 629	1 730	1 899	4 679	2 125	2 554
385	205	78	45	806	341	465	3 262	1 563	1 699	4 068	1 904	2 164
340	163	84	45	673	262	411	2 417	1 123	1 294	3 090	1 385	1 705
251	153	55	25	521	206	315	1 929	823	1 106	2 450	1 029	1 421
171	105	42	23	414	140	274	1 343	589	754	1 757	729	1 023
113	53	27	7	295	99	196	982	462	520	1 277	561	716
96	55	21	7	210	76	134	676	303	373	886	379	507
60	41	21	14	151	64	87	458	187	271	609	251	353
41	22	8	4	100	43	57	284	125	159	384	163	216
27	19	5	2	50	14	36	167	75	92	217	89	123
15	10	12	9	42	14	23	141	52	89	133	66	117
10	6	4	4	30	5	25	85	26	59	115	31	84
4	3	2	1	20	6	14	56	17	39	76	23	53
3	2	—	—	7	3	4	32	10	22	39	13	23
5	2	—	—	13	5	8	26	14	12	39	19	20
—	—	—	—	2	1	1	10	9	1	12	10	2
58 347	29 035	14 806	7 152	147 628	76 594	71 034	426 485	218 100	208 385	574 113	294 694	279 419

GRUPPI DI ETÀ

20 505	9 924	5 277	2 404	28 904	15 547	13 357	121 369	64 531	56 838	150 273	80 078	70 195
1 048	509	462	224	2 649	1 437	1 212	8 441	4 313	4 128	11 090	5 750	5 340
653	334	242	129	1 928	986	942	5 093	2 639	2 459	7 026	3 625	3 401
1 022	523	283	163	3 314	1 669	1 645	6 747	3 425	3 322	10 061	5 094	4 967
1 423	777	507	268	5 527	2 833	2 644	9 976	4 838	5 138	15 503	7 721	7 732
1 136	644	422	228	5 000	2 451	2 549	9 061	4 310	4 751	14 061	6 761	7 300
1 075	573	362	209	4 956	2 612	2 344	8 644	4 210	4 434	13 600	6 822	6 778
1 064	596	337	139	4 933	2 600	2 383	8 685	4 121	4 564	13 668	6 721	6 947
1 154	612	354	178	5 469	3 085	2 384	9 295	4 510	4 785	14 764	7 595	7 169
1 234	613	368	166	6 107	3 459	2 643	10 731	5 475	5 256	16 838	8 934	7 904
1 623	778	426	192	6 799	3 830	2 969	13 351	6 979	6 372	20 150	10 809	9 341
2 126	1 001	536	233	8 345	4 777	3 563	17 397	9 233	8 114	25 742	14 060	11 682
2 809	1 349	665	302	9 342	5 406	4 436	23 634	12 564	11 120	33 526	17 970	15 556
3 691	1 831	959	469	12 095	6 433	5 662	33 432	17 022	16 410	45 527	23 455	22 072
5 132	2 543	1 096	555	13 817	6 929	6 838	42 722	21 725	20 997	56 539	28 654	27 835
5 455	2 720	1 094	500	12 678	6 036	6 642	43 411	21 819	21 592	56 039	27 855	28 234
4 571	2 334	869	459	9 565	4 263	5 302	34 716	17 149	17 567	44 281	21 412	22 869
1 976	1 051	400	213	4 316	1 721	2 595	15 465	7 318	8 147	19 781	9 039	10 742
431	276	119	55	1 170	422	748	3 743	1 666	2 077	4 913	2 088	2 825
59	40	23	16	149	42	107	431	180	301	630	222	403
5	2	—	—	13	5	8	26	14	12	39	19	20
—	—	—	—	2	1	1	10	9	1	12	10	2
58 347	29 035	14 806	7 152	147 628	76 594	71 034	426 485	218 100	208 385	574 113	294 694	279 419

TAVOLA XXIV. — A) MASCHI MORTI NEL REGNO, NELL'ANNO 1933, DISTINTI SECONDO L'ETÀ ALLA MORTE E L'ANNO DI NASCITA.

ETÀ ALLA MOR- TE	ANNO DI NA- SCITA	MORTI			ETÀ ALLA MOR- TE	ANNO DI NA- SCITA	MORTI			ETÀ ALLA MOR- TE	ANNO DI NA- SCITA	MORTI		
		in ciascuna età	secondo l'anno di nascita	senza indica- zione del- l'anno di nascita			in ciascuna età	secondo l'anno di nascita	senza indica- zione del- l'anno di nascita			in ciascuna età	secondo l'anno di nascita	senza indica- zione del- l'anno di nascita
0	1933	54 075	37 146	4	18	1915	1 393	709	—	36	1897	1 361	713	—
	1932		16 925			1914		684			1896		648	
1	1932	15 262	9 225	3	19	1914	1 422	734	3	37	1896	1 245	638	2
	1931		6 034			1913		685			1895		605	
2	1931	5 585	3 131	—	20	1913	1 638	836	3	38	1895	1 401	720	—
	1930		2 454			1912		799			1894		681	
3	1930	3 154	1 700	2	21	1912	1 582	874	1	39	1894	1 373	706	—
	1929		1 452			1911		707			1893		667	
4	1929	2 002	1 104	—	22	1911	1 463	770	4	40	1893	1 455	737	2
	1928		898			1910		689			1892		716	
5	1928	1 553	855	1	23	1910	1 518	841	—	41	1892	1 520	793	—
	1927		697			1909		677			1891		727	
6	1927	1 269	696	—	24	1909	1 520	776	1	42	1891	1 475	773	—
	1926		578			1908		743			1890		702	
7	1926	1 055	555	—	25	1908	1 422	717	1	43	1890	1 512	770	1
	1925		500			1907		704			1889		741	
8	1925	966	536	1	26	1907	1 352	677	—	44	1889	1 633	843	—
	1924		429			1906		675			1888		790	
9	1924	907	508	—	27	1906	1 402	717	—	45	1888	1 689	858	1
	1923		399			1905		685			1887		890	
10	1923	813	444	—	28	1905	1 337	689	—	46	1887	1 715	904	—
	1922		369			1904		648			1886		811	
11	1922	816	457	—	29	1904	1 248	676	1	47	1886	1 756	848	1
	1921		359			1903		571			1885		912	
12	1921	765	406	—	30	1903	1 349	670	3	48	1885	1 876	924	1
	1920		359			1902		676			1884		951	
13	1920	747	482	—	31	1902	1 401	757	—	49	1884	1 898	961	1
	1919		265			1901		644			1883		936	
14	1919	484	260	1	32	1901	1 314	678	—	50	1883	1 940	994	2
	1918		223			1900		636			1882		944	
15	1918	526	274	1	33	1900	1 377	714	1	51	1882	2 102	1 023	1
	1917		251			1899		662			1881		1 078	
16	1917	690	338	1	34	1899	1 381	709	1	52	1881	2 087	1 086	1
	1916		351			1898		671			1880		1 000	
17	1916	1 063	501	3	35	1898	1 341	689	2	53	1880	2 232	1 132	—
	1915		559			1897		650			1879		1 100	

Segue TAVOLA XXIV. — A) MASCHI MORTI NEL REGNO, NELL'ANNO 1933, DISTINTI SECONDO L'ETÀ ALLA MORTE E L'ANNO DI NASCITA.

ETA ALLA MOR- TE	ANNO DI NA- SCITA	MORTI			ETA ALLA MOR- TE	ANNO DI NA- SCITA	MORTI			ETA ALLA MOR- TE	ANNO DI NA- SCITA	MORTI		
		in ciascuna età	secondo l'anno di nascita	senza indica- zione del- l'anno di nascita			in ciascuna età	secondo l'anno di nascita	senza indica- zione del- l'anno di nascita			in ciascuna età	secondo l'anno di nascita	senza indica- zione del- l'anno di nascita
54	1879	2 448	1 247	1	72	1861	5 468	2 871	—	90	1843	729	302	—
	1878		1 200			1860		2 597			1842		337	
55	1878	2 514	1 248	3	73	1860	6 040	2 932	1	91	1842	561	286	—
	1877		1 263			1859		3 107			1841		275	
56	1877	2 651	1 340	—	74	1859	6 105	3 215	2	92	1841	379	197	—
	1876		1 311			1858		2 888			1840		192	
57	1876	3 089	1 587	1	75	1858	5 924	2 976	2	93	1840	251	116	—
	1875		1 551			1857		2 946			1839		135	
58	1875	2 861	1 478	—	76	1857	5 819	2 884	3	94	1839	168	85	—
	1874		1 383			1856		2 932			1838		83	
59	1874	2 945	1 526	—	77	1856	5 781	2 963	2	95	1838	89	45	—
	1873		1 419			1855		2 816			1837		44	
60	1873	3 219	1 577	3	78	1855	5 144	2 693	2	96	1837	66	32	—
	1872		1 639			1854		2 449			1836		34	
61	1872	3 446	1 804	—	79	1854	5 187	2 506	—	97	1836	31	18	—
	1871		1 642			1853		2 681			1835		13	
62	1871	3 454	1 765	1	80	1853	5 059	2 577	5	98	1835	23	11	—
	1870		1 688			1852		2 477			1834		12	
63	1870	3 893	1 919	—	81	1852	4 861	2 350	2	99	1834	13	6	—
	1869		1 974			1851		2 509			1833		7	
64	1869	3 958	2 059	—	82	1851	4 404	2 264	—	100	1833	11	5	—
	1868		1 899			1850		2 140			1832		6	
65	1868	4 073	1 973	3	83	1850	3 833	1 988	—	101	1832	2	2	—
	1867		2 097			1849		1 845			1831		—	
66	1867	4 360	2 092	1	84	1849	3 255	1 586	2	102	1831	5	2	—
	1866		2 267			1848		1 667			1830		3	
67	1866	4 882	2 567	2	85	1848	2 596	1 319	1	103	1830	—	—	—
	1865		2 313			1847		1 276			1829		—	
68	1865	4 866	2 530	1	86	1847	2 125	1 021	—	104	1829	—	—	—
	1864		2 335			1846		1 104			1828		—	
69	1864	5 274	2 615	—	87	1846	1 904	941	1	105	1828	1	1	—
	1863		2 659			1845		962			1827		—	
70	1863	5 505	2 920	4	88	1845	1 385	703	1	Età ignota	10	7	7	8
	1862		2 581			1844		681						
71	1862	5 536	2 883	1	89	1844	1 029	535	1	Totale...	294 694	294 594	100	—
	1861		2 702			1843		493						

Segue TAVOLA XXIV. — B) FEMMINE MORTE NEL REGNO NELL'ANNO 1933, DISTINTE
SECONDO L'ETÀ ALLA MORTE E L'ANNO DI NASCITA.

ETÀ ALLA MOR- TE	ANNO DI NA- SCITA	MORTE			ETÀ ALLA MOR- TE	ANNO DI NA- SCITA	MORTE			ETÀ ALLA MOR- TE	ANNO DI NA- SCITA	MORTE		
		in ciascuna età	secondo l'anno di nascita	senza indica- zione del- l'anno di nascita			in ciascuna età	secondo l'anno di nascita	senza indica- zione del- l'anno di nascita			in ciascuna età	secondo l'anno di nascita	senza indica- zione del- l'anno di nascita
0	1933	45 671	30 996	—	18	1915	1 250	635	—	36	1897	1 337	687	—
	1932		14 675	1914		615		1896	650					
1	1932	14 252	8 831	—	19	1914	1 395	719	—	37	1896	1 421	694	—
	1931		5 421	1913		676		1895	727					
2	1931	5 215	2 937	—	20	1913	1 473	795	—	38	1895	1 355	673	—
	1930		2 278	1912		678		1894	682					
3	1930	3 075	1 747	—	21	1912	1 529	819	—	39	1894	1 374	675	—
	1929		1 328	1911		710		1893	699					
4	1929	1 982	1 050	—	22	1911	1 538	764	—	40	1893	1 459	749	—
	1928		932	1910		774		1892	710					
5	1928	1 526	841	—	23	1910	1 598	808	—	41	1892	1 397	696	—
	1927		685	1909		790		1891	701					
6	1927	1 177	650	—	24	1909	1 644	839	—	42	1891	1 457	786	—
	1926		527	1908		805		1890	671					
7	1926	995	541	—	25	1908	1 536	824	—	43	1890	1 389	741	—
	1925		454	1907		712		1889	648					
8	1925	849	489	—	26	1907	1 534	782	—	44	1889	1 467	772	—
	1924		360	1906		752		1888	695					
9	1924	793	403	—	27	1906	1 450	747	—	45	1888	1 555	780	—
	1923		390	1905		703		1887	775					
10	1923	732	379	—	28	1905	1 409	750	—	46	1887	1 476	762	—
	1922		353	1904		659		1886	714					
11	1922	741	407	—	29	1904	1 371	701	—	47	1886	1 544	723	—
	1921		334	1903		670		1885	821					
12	1921	716	356	—	30	1903	1 396	720	—	48	1885	1 724	860	—
	1920		360	1902		676		1884	864					
13	1920	722	414	—	31	1902	1 327	697	—	49	1884	1 605	812	—
	1919		308	1901		630		1883	793					
14	1919	490	268	—	32	1901	1 285	643	—	50	1883	1 775	943	1
	1918		222	1900		642		1882	831					
15	1918	576	301	—	33	1900	1 389	724	—	51	1882	1 769	887	1
	1917		275	1899		665		1881	881					
16	1917	696	345	—	34	1899	1 381	686	—	52	1881	1 893	986	—
	1916		351	1898		695		1880	907					
17	1916	1 050	496	—	35	1898	1 460	721	—	53	1880	1 909	886	—
	1915		554	1897		739		1879	1 023					

Segue TAVOLA XXIV. — B) FEMMINE MORTE NEL REGNO, NELL'ANNO 1933, DISTINTE SECONDO L'ETÀ ALLA MORTE E L'ANNO DI NASCITA.

ETÀ ALLA MOR- TE	ANNO DI NA- SCITA	MORTE			ETÀ ALLA MOR- TE	ANNO DI NA- SCITA	MORTE			ETÀ ALLA MOR- TE	ANNO DI NA- SCITA	MORTE		
		in ciascuna età	secondo l'anno di nascita	senza indica- zione del- l'anno di nascita			in ciascuna età	secondo l'anno di nascita	senza indica- zione del- l'anno di nascita			in ciascuna età	secondo l'anno di nascita	senza indica- zione del- l'anno di nascita
54	1879 } 1878 }	1 995	971 } 1 024 }	—	72	1861 } 1860 }	5 364	2 684 } 2 679 }	1	90	1843 } 1842 }	1 028	533 } 495 }	—
55	1878 } 1877 }	2 031	1 012 } 1 019 }	—	73	1860 } 1859 }	5 826	2 822 } 3 001 }	3	91	1842 } 1841 }	716	380 } 336 }	—
56	1877 } 1876 }	2 278	1 100 } 1 178 }	—	74	1859 } 1858 }	6 037	3 107 } 2 928 }	2	92	1841 } 1840 }	507	254 } 253 }	—
57	1876 } 1875 }	2 431	1 213 } 1 218 }	—	75	1858 } 1857 }	5 830	2 913 } 2 914 }	3	93	1840 } 1839 }	358	196 } 162 }	—
58	1875 } 1874 }	2 448	1 231 } 1 217 }	—	76	1857 } 1856 }	5 954	2 866 } 3 086 }	2	94	1839 } 1838 }	216	116 } 100 }	—
59	1874 } 1873 }	2 494	1 203 } 1 291 }	—	77	1856 } 1855 }	5 938	2 975 } 2 962 }	1	95	1838 } 1837 }	128	62 } 66 }	—
60	1873 } 1872 }	2 804	1 422 } 1 382 }	—	78	1855 } 1854 }	5 327	2 767 } 2 558 }	2	96	1837 } 1836 }	117	56 } 61 }	—
61	1872 } 1871 }	2 855	1 467 } 1 388 }	—	79	1854 } 1853 }	5 185	2 441 } 2 742 }	2	97	1836 } 1835 }	84	46 } 38 }	—
62	1871 } 1870 }	2 996	1 487 } 1 509 }	—	80	1853 } 1852 }	5 378	2 715 } 2 659 }	4	98	1835 } 1834 }	53	25 } 28 }	—
63	1870 } 1869 }	3 389	1 653 } 1 736 }	—	81	1852 } 1851 }	5 069	2 491 } 2 578 }	—	99	1834 } 1833 }	26	14 } 12 }	—
64	1869 } 1868 }	3 512	1 770 } 1 742 }	—	82	1851 } 1850 }	4 683	2 309 } 2 373 }	1	100	1833 } 1832 }	13	5 } 8 }	—
65	1868 } 1867 }	3 822	1 851 } 1 971 }	—	83	1850 } 1849 }	4 111	2 235 } 1 875 }	1	101	1832 } 1831 }	3	— } 3 }	—
66	1867 } 1866 }	4 078	1 961 } 2 117 }	—	84	1849 } 1848 }	3 628	1 728 } 1 900 }	—	102	1831 } 1830 }	1	1 } — }	—
67	1866 } 1865 }	4 573	2 285 } 2 287 }	1	85	1848 } 1847 }	2 898	1 511 } 1 387 }	—	103	1830 } 1829 }	2	1 } 1 }	—
68	1865 } 1864 }	4 635	2 320 } 2 315 }	—	86	1847 } 1846 }	2 554	1 246 } 1 307 }	1	104	1829 } 1828 }	—	— } — }	—
69	1864 } 1863 }	4 964	2 406 } 2 557 }	1	87	1846 } 1845 }	2 164	1 107 } 1 057 }	—	105	1828 } 1827 }	1	— } 1 }	—
70	1863 } 1862 }	5 388	2 787 } 2 601 }	—	88	1845 } 1844 }	1 705	848 } 856 }	1	Età ignota		2	— } — }	2
71	1862 } 1861 }	5 270	2 556 } 2 714 }	—	89	1844 } 1843 }	1 421	702 } 718 }	1					
Totale...											279 419	279 398	31	

Segue TAVOLA XXV. — MORTI NEL REGNO, NELL'ANNO 1933, CLASSIFICATI SECONDO L'ETÀ ALLA MORTE, LO STATO CIVILE E IL SESSO.

ETÀ ALLA MORTE	CELIBI E NUBILI		CONIUGATI		VEDOVI		DIVORZIATI		STATO CIVILE IGNOTO		IN COMPLESSO				
	M F	F	M F	F	M F	F	M F	F	M F	F	M	F	M F		
70 anni.....	1 123	559	5 404	1 916	4 344	2 907	—	—	—	—	22	6	5 505	5 388	10 893
71 ».....	1 146	562	5 084	1 718	4 611	2 983	—	—	—	—	6	6	5 536	5 270	10 806
72 ».....	1 097	549	4 984	1 666	4 775	3 147	1	1	14	4	1	5 468	5 364	10 832	
73 ».....	1 212	591	5 102	1 625	5 539	3 601	1	1	12	8	8	6 040	5 826	11 866	
74 ».....	1 243	644	4 982	1 542	5 903	3 844	2	—	12	7	7	6 105	6 037	12 142	
75 ».....	1 119	565	4 480	1 319	6 144	3 941	—	—	11	5	5	5 924	5 830	11 754	
76 ».....	1 117	505	4 270	1 288	6 374	4 064	2	2	10	5	5	5 819	5 954	11 773	
77 ».....	1 108	594	3 967	1 111	6 632	4 226	1	1	11	6	6	5 781	5 938	11 719	
78 ».....	945	533	3 359	908	6 159	3 881	—	—	8	5	5	5 144	5 327	10 471	
79 ».....	884	490	3 048	771	6 423	3 915	2	1	15	8	8	5 187	5 185	10 372	
80 ».....	958	534	2 770	681	6 698	4 159	—	—	—	—	11	4	5 059	5 378	10 437
81 ».....	832	472	2 534	602	6 553	3 991	—	—	11	4	4	4 861	5 069	9 930	
82 ».....	740	418	2 106	458	6 234	3 808	—	—	11	4	4	4 861	5 069	9 930	
83 ».....	682	407	1 888	347	5 563	3 854	1	1	6	—	—	4 404	4 683	9 087	
84 ».....	576	345	1 291	266	5 004	3 013	3	2	8	1	1	3 833	4 111	7 944	
85 ».....	416	250	985	183	4 089	2 465	—	—	9	3	3	3 255	3 628	6 883	
86 ».....	410	254	741	144	3 524	2 153	—	—	4	—	—	2 596	2 898	5 494	
87 ».....	339	201	652	109	3 077	1 854	—	—	4	—	—	2 125	2 554	4 679	
88 ».....	272	175	400	70	2 415	1 458	—	—	—	—	—	1 904	2 184	4 088	
89 ».....	199	126	254	50	1 992	1 241	—	—	3	2	2	1 385	1 705	3 090	
90 ».....	162	115	186	27	1 404	881	—	—	5	4	4	1 029	1 421	2 450	
91 ».....	108	78	116	11	1 052	628	1	1	4	4	4	729	1 028	1 757	
92 ».....	80	54	84	14	721	439	—	—	2	1	1	561	716	1 277	
93 ».....	45	31	39	6	525	321	—	—	1	—	—	379	507	886	
94 ».....	38	20	33	4	313	192	—	—	—	—	—	251	358	609	
95 ».....	23	15	10	1	183	112	—	—	—	—	—	168	216	384	
96 ».....	11	8	7	1	165	108	—	—	—	—	—	89	128	217	
97 ».....	12	9	4	—	99	75	—	—	—	—	—	66	117	183	
98 ».....	7	6	3	1	66	46	—	—	—	—	—	31	84	115	
99 ».....	2	1	1	—	36	25	—	—	—	—	—	23	53	76	
100 anni e più.....	3	2	4	2	32	16	—	—	—	—	—	13	26	39	
Età ignota.....	—	—	1	1	—	—	—	—	11	1	—	19	20	39	
TOTALE...	243 307	114 444	189 713	75 066	140 599	89 697	56	32	438	180	294 694	279 419	574 113		

RIEPILOGO PER GRUPPI DI ETÀ

Da 0 a 4 anni.....	150 273	70 195	—	—	—	—	—	—	—	—	—	80 078	70 195	150 273	
» 5 » 9 ».....	11 090	5 340	—	—	—	—	—	—	—	—	—	5 750	5 340	11 090	
» 10 » 14 ».....	7 026	3 401	—	—	—	—	—	—	—	—	—	3 625	3 401	7 026	
» 15 » 19 ».....	9 766	4 693	288	268	7	6	—	—	—	—	—	5 094	4 967	10 061	
» 20 » 24 ».....	12 528	5 370	2 924	2 375	40	30	—	—	11	7	7	7 721	7 782	15 503	
» 25 » 29 ».....	7 364	3 031	6 543	4 159	142	103	—	—	12	7	7	6 761	7 300	14 061	
» 30 » 34 ».....	4 318	1 804	8 973	4 775	291	189	—	—	18	10	10	6 822	6 778	13 600	
» 35 » 39 ».....	3 046	1 432	10 093	5 141	506	365	2	2	21	7	7	6 721	6 947	13 668	
» 40 » 44 ».....	2 634	1 293	11 138	5 165	967	702	7	4	18	5	5	7 595	7 169	14 764	
» 45 » 49 ».....	2 774	1 335	12 487	5 458	1 559	1 103	4	—	14	8	8	8 934	7 904	16 838	
» 50 » 54 ».....	2 953	1 373	14 558	6 167	2 600	1 786	4	2	35	13	13	10 809	9 341	20 150	
» 55 » 59 ».....	3 347	1 533	17 975	7 233	4 383	2 899	9	6	28	11	11	14 060	11 682	25 742	
» 60 » 64 ».....	4 113	1 931	21 174	8 162	8 205	5 445	5	4	29	14	14	17 970	15 556	33 526	
» 65 » 69 ».....	5 168	2 514	25 051	9 322	15 250	10 221	5	1	53	14	14	23 455	22 072	45 527	
» 70 » 74 ».....	5 821	2 905	25 476	8 466	25 172	16 482	6	4	64	28	28	28 654	27 885	56 539	
» 75 » 79 ».....	5 173	2 777	19 124	5 397	31 732	20 027	5	4	55	29	29	27 855	28 234	56 089	
» 80 » 84 ».....	3 788	2 174	10 389	2 354	30 052	18 325	7	4	45	12	12	21 412	22 869	44 281	
» 85 » 89 ».....	1 636	1 006	3 032	556	15 097	9 171	—	—	16	9	9	9 039	10 742	19 781	
» 90 » 94 ».....	431	296	458	62	4 015	2 461	2	1	7	5	5	2 088	2 825	4 913	
» 95 » 99 ».....	55	39	25	3	549	366	—	—	1	—	—	222	408	630	
100 anni e più.....	3	2	4	2	32	16	—	—	—	—	—	19	20	39	
Età ignota.....	—	—	1	1	—	—	—	—	11	1	—	10	2	12	
TOTALE...	243 307	114 444	189 713	75 066	140 599	89 697	56	32	438	180	294 694	279 419	574 113		

TAVOLA XXVI. — BAMBINI MORTI NEL 1° MESE DI VITA NELL' ANNO 1933, CLASSIFICATI SECONDO LA

PROVINCIE E COMPARTIMENTI	LEGITTIMI											ETÀ ALLA Primo mese di vita
	Giorni							Settimane			Primo mese di vita	
	0	1	2	3	4	5	6	1 ^a	2 ^a	3 ^a e 4 ^a (1)		
Alessandria	M F.....	72	30	32	16	5	11	4	170	42	61	273
	F.....	31	14	14	8	2	5	1	75	19	24	118
Aosta	M F.....	41	7	8	7	5	4	4	76	18	34	128
	F.....	19	4	6	4	2	3	—	38	7	16	61
Cuneo	M F.....	133	38	29	20	16	24	32	292	103	103	498
	F.....	55	15	9	8	4	10	14	115	43	51	209
Novara	M F.....	50	12	15	14	9	6	8	114	36	26	176
	F.....	21	6	5	6	5	2	3	48	16	12	76
Torino	M F.....	129	37	35	18	7	15	16	257	72	119	448
	F.....	50	15	13	11	3	8	8	108	31	61	200
Vercelli	M F.....	42	12	11	8	6	9	5	93	16	32	141
	F.....	16	5	7	1	5	1	4	39	6	10	55
PIEMONTE	M F.....	467	136	130	83	48	69	69	1 002	287	375	1 664
	F.....	192	59	54	35	21	29	30	423	122	174	719
Gènova	M F.....	95	32	18	16	13	13	14	201	55	74	330
	F.....	38	18	4	5	5	5	5	81	23	33	137
Impèria	M F.....	17	6	9	5	1	3	4	45	14	16	75
	F.....	8	2	4	2	1	1	1	19	5	5	29
La Spèzia	M F.....	15	11	9	8	5	6	7	61	26	32	119
	F.....	5	5	3	2	4	3	2	24	11	16	51
Savona	M F.....	24	10	3	2	1	1	2	43	24	20	87
	F.....	11	4	2	1	1	—	—	20	11	11	42
LIGURIA	M F.....	151	59	39	31	20	23	27	350	119	142	611
	F.....	62	29	13	10	11	11	8	144	50	65	250
Bèrgamo	M F.....	171	68	61	40	30	22	22	414	130	223	767
	F.....	75	30	25	20	16	8	6	180	61	84	325
Brèscia	M F.....	164	64	45	43	31	33	28	408	152	222	782
	F.....	78	26	21	11	14	13	16	179	74	95	348
Como	M F.....	70	27	32	22	18	14	16	199	67	106	372
	F.....	35	12	14	7	7	5	5	85	33	49	167
Cremona	M F.....	47	23	26	15	10	11	11	143	56	84	283
	F.....	17	9	10	6	4	7	3	56	25	31	112
Màntova	M F.....	45	26	20	13	14	11	12	141	53	59	253
	F.....	19	11	11	4	7	3	5	60	31	25	116
Milano	M F.....	327	135	102	66	52	22	31	735	220	325	1 280
	F.....	144	65	47	28	28	11	13	336	99	147	582
Pavia	M F.....	44	35	28	12	16	11	4	150	48	47	245
	F.....	17	20	9	7	5	5	4	67	22	25	114
Sòndrio	M F.....	25	12	13	5	5	4	4	68	19	33	120
	F.....	11	4	5	3	4	1	2	30	9	12	51
Varese	M F.....	40	13	14	9	5	7	4	92	29	46	167
	F.....	23	3	4	2	—	3	2	37	16	22	75
LOMBARDIA	M F.....	933	403	341	225	181	135	132	2 350	774	1 145	4 269
	F.....	419	180	146	88	85	56	56	1 030	370	490	1 890
Bolzano	M F.....	116	10	14	5	3	5	7	160	28	55	243
	F.....	48	7	8	2	2	2	2	71	13	23	107
Trento	M F.....	93	20	12	12	9	8	9	163	31	60	254
	F.....	52	9	6	5	2	2	6	82	13	20	115
VENEZIA TRIDENTINA	M F.....	209	30	26	17	12	13	16	323	59	115	497
	F.....	100	16	14	7	4	4	8	153	26	43	222
Belluno	M F.....	36	5	12	4	6	7	8	78	25	53	156
	F.....	20	4	7	—	2	2	3	38	10	19	67
Pàdova	M F.....	136	62	58	32	33	28	32	381	152	128	661
	F.....	56	32	25	12	19	9	14	167	73	49	289
Rovigo	M F.....	33	24	30	43	21	21	27	199	97	94	390
	F.....	13	15	15	17	6	8	14	88	41	35	164

(1) Fino a 29 giorni compiuti.

Segue TAVOLA XXVI. — BAMBINI MORTI NEL 1° MESE DI VITA NELL'ANNO 1933, CLASSIFICATI SECONDO LA

PROVINCIE E COMPARTIMENTI	LEGITTIMI											ETÀ ALLA Primo mese di vita
	Giorni							Settimane				
	0	1	2	3	4	5	6	1 ^a	2 ^a	3 ^a e 4 ^a (1)		
Treviso	{ MF.....	83	23	13	17	11	13	11	176	81	94	351
	{ F.....	23	20	5	8	5	6	2	69	37	34	140
Udine	{ MF.....	130	58	37	28	6	21	9	289	75	102	466
	{ F.....	51	33	15	20	5	8	4	136	29	46	211
Venezia	{ MF.....	98	36	37	20	16	22	23	252	97	113	462
	{ F.....	44	9	18	7	7	5	8	98	43	41	182
Verona	{ MF.....	130	35	34	20	14	14	10	257	69	65	391
	{ F.....	55	15	18	9	8	6	7	118	25	35	178
Vicenza.....	{ MF.....	143	53	39	27	11	18	14	305	117	91	513
	{ F.....	62	27	14	12	7	9	2	133	65	46	244
VENETO	{ MF.....	789	301	260	191	118	144	134	1 937	713	740	3 390
	{ F.....	324	155	117	85	59	53	54	847	323	305	1 475
Fiume	{ MF.....	15	5	4	3	9	—	2	33	3	15	56
	{ F.....	8	1	2	2	6	—	1	20	1	9	30
Gorizia	{ MF.....	38	17	8	8	3	4	5	83	19	27	129
	{ F.....	21	7	4	5	—	3	—	40	11	15	66
Pola	{ MF.....	77	16	25	17	18	18	14	185	74	54	313
	{ F.....	31	8	15	9	10	10	8	91	41	24	156
Trieste.....	{ MF.....	55	25	14	10	7	7	5	123	41	49	213
	{ F.....	25	13	7	7	5	2	3	62	13	22	97
Zara.....	{ MF.....	4	5	2	2	2	1	3	19	—	6	27
	{ F.....	2	3	—	1	2	1	2	11	—	4	15
VENEZIA GIULIA E ZARA.	{ MF.....	189	68	53	40	39	30	29	448	139	151	738
	{ F.....	87	32	28	24	23	16	14	224	66	74	364
Bologna	{ MF.....	125	43	33	25	17	17	8	268	72	79	419
	{ F.....	51	19	16	9	5	4	3	107	27	41	175
Ferrara.....	{ MF.....	45	23	29	16	19	14	6	152	66	44	262
	{ F.....	17	11	15	7	7	5	2	64	28	14	106
Forlì	{ MF.....	58	32	41	34	22	14	20	221	107	73	406
	{ F.....	19	19	20	13	10	7	11	99	47	36	182
Modena.....	{ MF.....	87	51	45	34	25	18	23	233	107	121	511
	{ F.....	41	16	20	17	12	8	11	125	50	57	232
Parma.....	{ MF.....	54	31	27	19	5	8	7	151	52	38	241
	{ F.....	26	19	14	8	1	4	3	75	18	16	109
Piacenza	{ MF.....	46	17	16	4	10	7	6	106	37	58	201
	{ F.....	17	6	8	2	6	3	1	43	13	22	78
Ravenna	{ MF.....	39	11	13	9	7	2	4	85	37	34	156
	{ F.....	20	4	4	3	4	2	3	40	14	14	68
Règgio nell'Emilia.....	{ MF.....	53	29	29	19	17	16	17	180	89	82	351
	{ F.....	16	14	8	12	8	5	6	69	46	36	151
EMILIA { Ex Ducati (a)	{ MF.....	240	128	117	76	57	49	53	720	285	299	1 304
	{ F.....	100	55	50	39	27	20	21	312	127	131	570
Romagne (b)	{ MF.....	267	109	116	84	65	47	38	726	282	235	1 243
	{ F.....	107	53	55	32	26	18	19	310	116	105	531
Complezzo	{ MF.....	507	237	233	160	122	96	91	1 446	567	534	2 547
	{ F.....	207	108	105	71	53	38	40	622	243	236	1 101
Arezzo	{ MF.....	42	30	30	12	15	3	11	143	49	79	271
	{ F.....	25	16	12	4	10	1	7	75	29	33	137
Firenze.....	{ MF.....	72	31	43	15	15	13	12	201	89	104	394
	{ F.....	30	8	12	6	10	2	6	74	44	51	169
Grosseto.....	{ MF.....	31	12	7	3	4	3	4	64	19	25	108
	{ F.....	9	6	5	1	1	2	3	27	10	9	46
Livorno	{ MF.....	29	12	8	7	3	6	3	68	13	23	104
	{ F.....	18	4	5	3	1	4	2	37	7	11	55
Lucca	{ MF.....	53	14	26	11	5	2	1	112	13	36	161
	{ F.....	22	5	10	8	2	1	1	49	7	15	71

(1) Fino a 29 giorni compiuti.

(a) Province di Bologna, Ferrara, Forlì e Ravenna. — (b) Province di Modena, Parma, Piacenza e Règgio nell'Emilia.

Segue TAVOLA XXVI. — BAMBINI MORTI NEL 1° MESE DI VITA NELL'ANNO 1933, CLASSIFICATI SECONDO LA

PROVINCIE E COMPARTIMENTI	LEGITTIMI											ETA' ALLA Primo mese di vita
	Giorni						Settimane			Primo mese di vita		
	0	1	2	3	4	5	6	1 ^a	2 ^a		3 ^a e 4 ^a (1)	
Massa e Carrara	39	12	8	6	7	5	4	81	31	30	142	
	20	7	3	3	3	3	2	41	10	13	64	
Pisa	53	22	8	12	1	3	2	101	28	38	167	
	18	10	3	4	1	1	—	37	14	19	70	
Pistòia	22	11	7	11	3	5	4	63	17	28	108	
	6	5	3	4	—	2	2	21	8	12	41	
Sienna	34	20	23	17	12	6	2	114	34	44	192	
	9	6	10	7	6	2	1	41	18	27	86	
TOSCANA	375	164	160	94	65	46	43	947	293	407	1 647	
	157	67	63	40	34	17	24	402	147	190	739	
Ancona	55	29	27	20	11	9	10	161	34	48	243	
	19	15	11	8	6	2	6	67	11	24	102	
Ascoli Piceno	61	18	14	14	15	9	7	188	60	57	255	
	32	10	6	8	8	4	1	69	33	24	126	
Macerata	48	18	15	16	7	6	7	117	40	53	210	
	23	4	3	7	3	2	2	44	11	19	74	
Pésaro e Urbino	72	40	33	40	22	19	14	240	90	84	414	
	27	19	16	20	10	7	6	105	45	36	186	
MARCHE	236	105	89	90	55	43	38	656	224	242	1 122	
	101	48	36	43	27	15	15	285	100	103	488	
Perùgia	93	48	52	23	22	26	15	279	98	109	486	
	39	22	25	7	10	11	5	119	43	53	215	
Terni	19	10	17	7	4	5	3	65	29	34	128	
	7	2	10	2	2	2	1	26	17	17	60	
UMBRIA	112	58	69	30	26	31	18	344	127	143	614	
	46	24	35	9	12	13	6	145	60	70	275	
Frosinone	89	60	58	29	24	26	20	306	113	99	518	
	42	32	24	16	12	18	3	147	55	43	245	
Rieti	17	15	11	10	7	4	4	68	27	33	128	
	7	8	3	5	4	1	1	29	14	19	62	
Roma	195	112	103	58	53	42	33	596	165	261	1 022	
	88	48	52	24	26	17	15	270	74	108	452	
Viterbo	22	14	11	10	7	6	4	74	33	33	140	
	8	9	5	5	3	3	—	33	19	12	64	
LÀZIO	323	201	183	107	91	78	61	1 044	338	426	1 808	
	145	97	84	50	45	39	19	479	162	182	823	
Aquila degli Abruzzi	47	36	32	30	15	15	9	184	85	125	394	
	19	19	16	17	9	5	7	92	43	59	194	
Campobasso	64	50	42	40	33	21	20	270	161	174	605	
	29	25	21	20	14	11	9	129	81	88	298	
Chieti	44	45	42	29	20	18	29	227	128	132	487	
	22	16	24	11	9	6	16	104	59	61	224	
Pescara	21	30	13	16	12	7	6	105	46	53	204	
	5	17	8	4	7	4	3	48	27	14	89	
Térano	31	21	22	11	12	9	12	118	51	70	239	
	12	13	11	2	8	6	3	55	24	30	109	
ABRUZZI E MOLISE	207	182	151	126	92	70	76	904	471	554	1 929	
	87	90	80	54	47	32	38	428	234	252	914	
Avellino	41	37	42	42	33	21	34	250	189	185	624	
	14	18	15	17	15	10	16	105	92	90	287	
Benevento	40	37	40	32	24	24	13	210	106	116	432	
	16	14	18	18	13	13	4	96	46	51	193	
Nàpoli	130	137	170	140	120	87	70	854	461	601	1 916	
	50	58	75	72	49	42	30	376	203	280	859	
Salerno	59	73	67	40	39	41	29	348	167	230	745	
	27	31	35	22	18	26	13	172	76	114	362	
CAMPANIA	270	284	319	254	216	173	146	1 662	923	1 132	3 717	
	107	121	143	129	95	91	63	749	417	535	1 701	

(1) Fino a 29 giorni compiuti.

FILIAZIONE, L'ETÀ ALLA MORTE E IL SESSO, NELLE PROVINCE, NEI COMPARTIMENTI E NEL REGNO.

ILLEGITTIMI E DI FILIAZIONE IGNOTA										FILIAZIONE NON INDICATA											
MORTE																					
Giorni							Settimane			Primo mese di vita	Giorni							Settimane			Primo mese di vita
0	1	2	3	4	5	6	1ª	2ª	3ª e 4ª (1)		0	1	2	3	4	5	6	1ª	2ª	3ª e 4ª (1)	
—	2	2	1	—	1	—	6	—	2	8	—	—	—	—	—	—	—	—	—	2	2
—	—	2	—	—	—	—	2	—	—	2	—	—	—	—	—	—	—	—	—	1	1
1	—	1	—	1	1	—	4	3	3	10	1	—	—	—	—	—	—	—	—	—	—
1	—	—	—	—	—	—	1	1	1	3	—	—	—	—	—	—	—	—	—	—	1
2	—	—	1	—	—	—	3	—	—	3	—	—	—	—	—	—	—	—	—	—	—
1	—	—	1	—	—	—	2	—	—	2	2	—	—	—	—	—	—	—	—	—	2
2	1	1	2	—	1	—	7	2	—	10	—	2	—	—	—	—	—	—	—	—	2
2	1	1	—	—	—	—	4	—	—	5	—	1	—	—	—	—	—	—	—	—	2
14	13	10	10	2	8	3	60	26	25	111	—	—	—	—	—	—	—	—	—	—	1
10	6	3	3	—	2	2	26	12	9	47	3	3	2	1	—	—	9	5	1	3	13
—	1	1	1	—	—	—	3	5	2	10	—	1	1	—	—	—	2	—	—	—	2
—	1	1	—	1	—	—	3	5	6	14	—	—	—	1	—	—	—	—	—	—	—
—	1	1	—	1	—	—	2	3	1	6	—	—	—	—	—	—	—	—	—	—	1
2	—	2	—	—	1	—	5	3	2	10	—	2	—	—	—	—	—	—	—	—	—
2	—	1	—	—	1	—	4	2	—	6	1	—	—	—	—	—	2	—	—	2	4
3	1	2	3	2	1	—	12	4	9	25	—	1	—	—	—	—	1	—	—	—	1
3	—	—	—	1	—	—	4	2	5	11	—	—	—	—	—	—	—	—	—	—	—
7	3	5	4	2	2	—	23	17	19	59	—	—	—	—	—	—	—	—	—	—	—
5	2	1	1	1	1	—	11	10	8	29	3	2	—	1	—	—	6	—	—	2	8
6	3	1	3	1	1	1	16	7	6	29	—	—	—	—	1	—	1	—	—	—	1
3	—	—	—	—	—	—	8	4	—	12	—	—	—	—	—	—	—	—	—	—	—
—	—	—	4	1	—	—	6	1	3	10	—	—	—	—	—	—	—	—	—	—	—
—	—	—	1	1	—	—	1	—	—	1	—	—	—	—	—	—	—	—	—	—	—
7	3	1	7	2	1	1	22	8	9	39	—	—	—	1	—	—	—	—	—	—	—
3	2	—	3	—	—	—	9	4	—	13	—	—	—	—	—	—	1	—	—	—	1
3	—	1	—	2	2	—	8	7	31	46	—	—	1	—	—	—	—	—	—	—	—
2	—	—	—	1	2	—	5	4	13	22	—	—	—	—	—	—	1	—	—	2	3
—	1	2	—	—	—	—	3	3	—	6	—	—	—	—	—	—	—	—	—	—	—
—	2	—	—	—	—	—	2	1	—	3	—	—	—	—	—	—	—	—	—	—	—
23	11	13	—	5	5	3	60	32	33	125	—	—	—	1	—	—	—	—	—	—	—
11	5	5	—	2	1	2	26	12	16	54	3	—	—	—	—	—	4	—	1	—	5
3	1	—	1	—	—	—	5	1	—	7	—	1	1	—	—	—	—	—	—	—	1
—	1	—	—	—	—	—	1	—	—	1	—	—	—	—	—	—	2	—	—	—	2
30	14	14	1	7	7	3	76	43	65	184	—	—	—	—	—	—	—	—	—	—	—
13	8	5	3	3	2	—	34	17	29	80	4	1	1	1	—	—	7	—	1	2	10
—	—	1	1	1	3	—	6	5	7	18	—	—	—	—	—	—	1	—	—	—	3
—	—	—	—	—	1	—	1	3	5	9	—	—	—	—	—	—	—	—	—	—	—
2	2	1	2	—	2	—	9	6	5	20	—	—	—	—	—	—	—	—	—	—	—
1	1	1	2	—	1	—	6	1	4	11	—	2	1	1	—	—	4	—	1	—	5
7	2	2	—	2	—	2	15	14	10	39	—	—	—	—	—	—	1	—	—	—	1
3	1	—	—	—	—	—	4	1	6	11	1	—	—	1	—	—	1	—	—	—	1
2	1	1	—	—	—	—	4	3	5	12	—	—	—	—	—	—	—	—	—	—	—
1	—	—	—	—	—	—	1	2	3	6	—	—	—	—	—	—	—	—	—	—	—
3	—	3	—	—	2	1	9	7	4	20	—	—	—	—	—	—	—	—	—	—	—
2	—	1	—	—	1	—	4	3	3	10	—	—	—	—	—	—	—	—	—	—	—
14	5	8	3	3	5	5	43	35	31	109	—	—	—	—	—	—	—	—	—	—	—
7	2	2	2	—	1	2	16	10	21	47	1	2	1	1	—	—	5	—	1	—	6
—	1	2	—	—	1	—	8	5	13	26	—	—	—	—	—	—	2	—	—	—	2
—	—	2	1	1	—	—	4	2	3	9	—	—	—	—	—	—	1	—	—	—	1
1	—	—	1	1	—	—	4	6	6	16	—	—	—	—	—	—	1	—	—	—	1
1	—	—	—	—	—	—	1	6	4	11	—	—	1	—	—	—	—	—	—	—	—
2	4	8	8	3	7	7	44	27	65	136	—	—	—	—	—	—	—	—	—	—	—
1	—	3	2	5	5	4	20	13	27	60	2	1	—	1	2	—	7	—	2	—	13
3	3	4	3	4	1	—	19	6	7	32	—	—	—	—	—	—	3	—	—	—	5
2	2	2	2	—	—	—	10	4	6	20	—	—	—	—	—	—	1	—	1	—	6
7	8	14	15	9	10	—	75	44	91	210	—	—	—	—	—	—	3	—	—	—	3
4	2	7	4	8	6	4	35	25	40	100	2	1	2	1	4	1	12	—	3	—	21
—	—	—	—	—	—	—	—	—	—	—	—	—	—	—	—	—	5	—	—	—	9

Segue TAVOLA XXVI. — BAMBINI MORTI NEL 1° MESE DI VITA NELL'ANNO 1933, CLASSIFICATI SECONDO LA

PROVINCIE E COMPARTIMENTI	LEGITTIMI											ETA ALLA Primo mese di vita
	Giorni							Settimane				
	0	1	2	3	4	5	6	1 ^a	2 ^a	3 ^a e 4 ^a (1)		
Bari	{ MF	133	106	105	105	63	45	47	604	295	465	1 364
	{ F	62	52	43	47	31	16	22	273	142	216	631
Brindisi	{ MF	20	28	17	15	16	11	11	118	55	105	278
	{ F	8	12	7	9	8	2	4	50	21	42	113
Foggia	{ MF	51	67	56	61	30	34	20	319	167	224	710
	{ F	19	32	24	40	11	15	7	148	73	107	323
Lecce	{ MF	64	60	47	31	20	23	13	258	107	177	542
	{ F	28	34	20	20	11	10	6	129	57	79	265
Taranto	{ MF	33	31	38	22	15	14	7	160	68	97	325
	{ F	11	13	17	10	10	9	3	73	32	49	154
PUGLIE	{ MF	301	292	263	234	144	127	98	1 459	692	1 068	3 219
	{ F	128	143	111	126	71	52	42	673	325	493	1 491
Matera	{ MF	24	15	28	9	4	10	8	98	59	71	228
	{ F	11	7	12	3	1	7	6	47	27	33	107
Potenza	{ MF	38	41	46	36	33	28	25	247	131	180	558
	{ F	20	15	25	23	16	13	12	124	57	81	262
LUCANIA	{ MF	62	56	74	45	37	38	33	345	190	251	786
	{ F	31	22	37	26	17	20	18	171	84	114	369
Catanzaro	{ MF	79	62	55	46	33	32	37	344	185	224	753
	{ F	28	22	23	24	16	18	18	149	77	98	324
Cosenza	{ MF	71	56	55	34	39	25	23	303	146	206	655
	{ F	32	25	28	19	12	13	13	142	70	92	304
Réggio di Calabria	{ MF	42	45	41	53	36	18	18	253	121	151	525
	{ F	17	20	24	26	15	4	9	115	55	66	236
CALABRIE	{ MF	192	163	151	133	108	75	78	900	452	581	1 933
	{ F	77	67	75	69	43	35	40	406	202	256	864
Agrigento	{ MF	55	36	22	19	20	19	21	192	85	168	445
	{ F	29	17	10	10	7	12	10	95	34	80	209
Caltanissetta	{ MF	34	19	21	17	16	9	13	129	70	130	329
	{ F	16	9	9	5	8	4	7	58	33	54	145
Catania	{ MF	85	62	50	27	32	16	24	296	136	231	663
	{ F	36	30	29	14	17	7	16	149	51	104	304
Enna	{ MF	28	21	24	12	19	9	4	117	51	108	276
	{ F	11	9	11	5	9	4	1	50	22	55	127
Messina	{ MF	55	44	43	15	18	20	14	209	71	134	414
	{ F	18	15	19	5	8	10	6	81	28	63	172
Palermo	{ MF	121	70	51	26	26	17	20	331	136	212	679
	{ F	64	31	27	10	8	9	6	155	57	101	313
Ragusa	{ MF	16	20	9	5	6	5	1	62	24	71	157
	{ F	10	11	4	1	4	3	—	33	7	33	73
Siracusa	{ MF	25	28	25	16	9	7	8	118	44	70	232
	{ F	12	10	7	10	5	4	4	52	18	36	106
Tràpani	{ MF	28	20	17	16	14	6	5	106	60	89	255
	{ F	17	9	3	8	7	2	1	47	25	49	121
SICILIA	{ MF	447	320	262	153	160	108	110	1 560	677	1 213	3 450
	{ F	213	141	119	68	73	55	51	720	275	575	1 570
Cagliari	{ MF	75	33	36	24	25	21	11	225	85	166	476
	{ F	31	16	10	8	12	11	5	93	32	72	197
Nuoro	{ MF	24	15	8	10	5	7	3	72	38	54	164
	{ F	7	7	5	6	3	2	—	30	14	27	71
Sàssari	{ MF	29	11	26	20	10	13	5	114	40	79	233
	{ F	13	5	15	8	1	5	—	47	15	26	88
SARDEGNA	{ MF	128	59	70	54	40	41	19	411	163	299	873
	{ F	51	28	30	22	16	18	5	170	61	125	356
REGNO	{ M	3 364	1 691	1 583	1 108	838	746	687	10 017	3 941	5 236	19 104
	{ F	2 534	1 427	1 290	959	736	594	531	8 071	3 267	4 282	15 620
	{ MF	5 898	3 118	2 873	2 067	1 574	1 340	1 218	18 088	7 208	9 518	34 814

(1) Fino a 29 giorni compiuti.

FILIAZIONE, L'ETÀ ALLA MORTE E IL SESSO, NELLE PROVINCE, NEI COMPARTIMENTI E NEL REGNO.

ILLEGITTIMI E DI FILIAZIONE IGNOTA										FILIAZIONE NON INDICATA											
MORTE										MORTE											
Giorni						Settimane			Primo mese di vita	Giorni						Settimane			Primo mese di vita		
0	1	2	3	4	5	6	1ª	2ª		3ª e 4ª (1)	0	1	2	3	4	5	6	1ª		2ª	3ª e 4ª (1)
5	3	3	5	—	—	1	17	6	12	35	1	—	—	1	—	—	2	—	—	1	3
1	1	1	3	—	—	—	6	2	5	13	—	—	—	—	—	—	1	—	—	—	1
—	—	2	1	1	3	—	7	4	4	15	—	—	—	—	—	—	—	1	—	—	—
—	—	1	—	1	—	—	2	1	2	5	—	—	—	—	—	—	—	—	—	—	—
3	1	—	2	1	1	1	9	3	13	25	—	—	1	—	—	—	—	—	—	—	—
1	1	—	2	—	1	—	5	2	5	12	—	—	—	—	—	—	—	—	—	—	—
6	4	1	—	3	1	1	16	6	8	30	—	1	—	—	—	—	—	—	—	—	—
3	2	1	—	1	—	—	7	2	3	12	—	1	—	—	—	—	—	—	—	—	—
6	1	1	1	—	—	—	10	3	4	17	—	—	—	—	—	—	—	—	—	—	—
3	—	—	—	—	—	—	3	1	2	6	—	—	—	—	—	—	—	—	—	—	—
20	9	7	9	5	5	4	59	22	41	122	—	—	—	—	—	—	—	—	—	—	—
8	4	3	5	2	1	—	23	8	17	48	1	1	1	1	—	—	4	3	—	1	8
1	—	1	—	1	—	—	4	—	1	5	—	—	—	—	—	—	2	—	—	—	2
1	—	1	—	1	—	—	4	—	1	5	—	—	—	—	—	—	—	—	—	—	—
3	—	1	1	3	2	1	11	5	6	22	—	—	1	—	—	—	—	—	—	—	—
1	—	1	—	1	—	—	3	1	2	6	—	—	—	—	—	—	—	—	—	—	—
4	—	2	1	4	2	2	15	5	7	27	—	—	1	—	—	—	—	—	—	—	—
2	—	2	—	2	—	1	7	1	3	11	—	—	—	—	—	—	—	—	—	—	—
4	4	4	1	4	6	2	25	6	19	50	—	—	—	—	—	—	—	—	—	—	—
3	1	1	—	1	3	1	10	2	9	21	—	—	—	—	—	—	—	—	—	—	—
1	2	5	2	3	2	4	19	10	20	49	—	—	—	1	—	1	—	—	—	—	—
—	2	2	—	2	2	4	12	5	7	24	—	—	—	—	—	—	—	—	—	—	—
2	4	2	7	3	6	1	25	12	6	43	1	2	—	—	—	—	—	—	—	—	—
1	3	1	6	2	3	1	17	6	3	26	1	1	—	—	—	—	—	—	—	—	—
7	10	11	10	10	14	7	69	28	45	142	1	2	—	1	—	1	—	—	—	—	—
4	6	4	6	5	8	6	39	13	19	71	1	1	—	—	—	—	5	3	4	12	6
1	2	2	—	1	—	—	7	—	4	11	—	—	—	—	—	—	2	—	—	—	—
1	2	1	—	—	—	—	4	—	2	6	—	—	—	—	—	—	1	1	1	1	3
—	—	—	—	—	—	—	—	—	—	—	—	—	—	—	—	—	—	—	—	—	—
—	—	1	—	1	—	—	2	—	1	8	—	—	—	—	—	—	—	—	—	—	—
6	3	6	3	3	—	4	25	6	22	53	—	—	—	—	—	—	—	—	—	—	—
2	2	4	—	1	—	2	11	3	6	20	—	—	1	—	—	—	1	1	—	—	2
4	—	—	—	—	—	—	—	—	—	—	—	—	—	—	—	—	—	—	—	—	—
2	—	—	—	—	—	—	—	—	—	—	—	—	—	—	—	—	—	—	—	—	—
4	—	—	—	—	—	—	—	—	—	—	—	—	—	—	—	—	—	—	—	—	—
4	3	—	2	3	1	1	14	10	40	64	2	—	—	—	—	—	—	—	—	—	—
3	—	—	—	—	—	—	3	6	22	31	1	—	—	—	—	—	—	—	—	—	—
3	8	2	1	2	1	1	18	5	36	59	—	1	—	—	—	—	—	—	—	—	—
2	5	1	1	1	1	1	12	3	20	35	—	1	—	1	—	—	4	—	—	—	3
1	—	1	—	—	—	—	2	—	2	4	—	—	—	—	—	—	—	—	—	—	—
—	—	—	—	—	—	—	—	—	—	—	—	—	—	—	—	—	—	—	—	—	—
3	—	—	—	—	—	—	7	—	3	13	—	—	—	—	—	—	—	—	—	—	—
—	—	—	—	—	—	—	—	—	—	—	—	—	—	—	—	—	—	—	—	—	—
3	—	—	—	—	—	—	—	—	—	—	—	—	—	—	—	—	—	—	—	—	—
3	2	1	2	—	—	—	8	—	3	15	—	—	—	—	—	—	—	—	—	—	—
2	—	1	1	—	—	—	4	—	2	8	—	—	—	—	—	—	—	—	—	—	—
25	21	14	8	10	3	7	88	29	118	235	—	—	—	—	—	—	—	—	—	—	—
12	9	8	2	2	1	3	37	16	59	112	3	2	3	1	—	1	10	2	2	14	8
9	2	2	4	2	1	—	20	3	11	34	—	—	—	—	—	—	6	—	—	—	—
5	2	1	1	1	—	—	13	3	10	26	—	1	—	—	—	—	1	—	—	—	—
8	—	—	—	—	—	—	—	—	—	—	—	—	—	—	—	—	—	—	—	—	—
5	—	1	—	—	—	—	6	5	5	16	—	—	—	—	—	—	—	—	—	—	—
2	—	1	—	—	—	—	3	4	3	10	—	—	—	—	—	—	—	—	—	—	—
1	2	1	1	1	1	—	7	5	6	18	—	—	—	—	—	—	—	—	—	—	—
1	—	—	—	—	—	—	4	—	2	10	—	1	—	—	—	—	—	—	—	—	—
15	4	4	5	3	2	—	33	13	22	68	—	—	—	—	—	—	—	—	—	—	—
11	3	2	2	1	1	—	20	9	17	46	—	1	—	—	—	—	2	—	—	—	2
—	—	—	—	—	—	—	—	—	—	—	—	—	—	—	—	—	—	—	—	—	—
289	131	121	92	69	62	47	811	306	489	1 606	20	13	12	6	4	3	60	16	17	93	—
226	114	93	68	47	48	40	636	273	398	1 307	17	15	9	4	4	4	56	11	17	84	—
515	245	214	160	116	110	87	1 447	579	887	2 913	37	28	21	10	8	7	116	27	34	177	—

TAVOLA XXVII. — BAMBINI MORTI NEL 1° ANNO DI VITA NELL'ANNO 1933, CLASSIFICATI SECONDO LA

PROVINCIE E COMPARTIMENTI	LEGITTIMI														E T A	
	Mesi														da 1 a 11	da 0 a 11
	0	1	2	3	4	5	6	7	8	9	10	11				
Alessandria	{ MF....	273	50	42	33	29	30	20	21	21	14	15	296	569		
	{ F.....	118	21	19	11	17	11	9	10	11	7	9	134	252		
Aosta.....	{ MF....	128	30	15	21	17	15	17	13	16	11	14	178	306		
	{ F.....	61	14	6	4	7	5	6	6	6	3	4	64	125		
Cuneo	{ MF....	498	82	55	68	69	72	38	34	40	27	45	558	1 056		
	{ F.....	209	41	24	31	30	34	19	16	20	15	26	273	482		
Novara	{ MF....	176	41	42	38	31	34	16	24	20	12	13	282	458		
	{ F.....	76	20	15	20	11	8	7	13	11	10	6	127	203		
Torino.....	{ MF....	448	87	78	75	59	65	34	38	38	31	20	552	1 000		
	{ F.....	200	47	29	41	29	22	12	12	16	18	10	245	445		
Vercelli	{ MF....	141	31	21	18	18	25	16	12	7	9	8	175	316		
	{ F.....	55	10	10	10	8	12	8	7	2	5	3	80	135		
PIEMONTE.....	{ MF....	1 664	321	253	253	223	241	141	142	142	111	114	2 041	3 705		
	{ F.....	719	153	103	117	102	92	61	64	66	60	56	49	923	1 642	
Génova	{ MF....	330	57	43	44	26	26	28	20	25	22	20	323	653		
	{ F.....	137	20	20	19	7	11	10	9	11	13	11	135	272		
Impèria	{ MF....	75	21	11	11	6	4	8	3	7	6	4	86	161		
	{ F.....	29	9	6	6	3	2	3	2	1	3	2	39	68		
La Spèzia	{ MF....	119	20	14	13	12	9	6	9	8	5	3	106	225		
	{ F.....	51	10	6	9	5	5	3	5	3	2	6	56	107		
Savona	{ MF....	87	15	12	14	3	2	9	6	12	6	6	91	173		
	{ F.....	42	8	9	3	2	1	3	1	6	1	5	43	85		
LIGÙRIA.....	{ MF....	611	113	80	82	47	41	51	38	52	39	30	606	1 217		
	{ F.....	259	47	41	37	17	19	19	17	21	19	23	16	273	532	
Bèrgamo.....	{ MF....	767	195	197	231	234	193	181	133	193	202	173	160	2 092	2 859	
	{ F.....	325	76	90	119	89	90	77	58	86	95	76	83	939	1 264	
Brèscia.....	{ MF....	782	189	172	153	121	157	123	107	104	110	102	116	1 454	2 236	
	{ F.....	348	92	72	61	50	82	53	57	43	47	50	52	659	1 007	
Como.....	{ MF....	372	91	93	83	81	74	63	66	48	49	45	40	733	1 105	
	{ F.....	167	37	46	41	37	36	31	33	25	24	17	15	342	509	
Cremona.....	{ MF....	283	66	45	33	39	29	32	37	37	23	35	23	309	682	
	{ F.....	112	29	10	10	18	14	15	16	22	13	18	17	182	294	
Màntova.....	{ MF....	253	47	29	26	27	29	28	15	40	21	24	19	305	558	
	{ F.....	116	27	14	12	10	15	12	7	13	11	5	9	135	251	
Milano.....	{ MF....	1 280	291	271	271	219	223	213	199	192	196	167	186	2 428	3 708	
	{ F.....	582	121	120	123	99	94	92	82	79	77	84	92	1 063	1 645	
Pavia.....	{ MF....	245	42	31	28	29	12	17	15	17	16	15	9	231	476	
	{ F.....	114	16	10	17	10	5	8	9	9	8	9	3	104	218	
Sòndrio.....	{ MF....	120	28	19	23	20	21	16	19	17	16	19	13	211	331	
	{ F.....	51	12	12	11	4	8	5	9	9	8	9	6	93	144	
Varese.....	{ MF....	167	39	30	29	36	38	25	16	21	26	19	14	293	460	
	{ F.....	75	17	13	13	16	14	11	7	9	11	5	4	120	195	
LOMBARDIA.....	{ MF....	4 269	988	887	877	806	776	698	607	669	659	599	580	8 146	12 415	
	{ F.....	1 890	427	387	407	333	358	304	278	295	294	273	281	3 637	5 527	
Bolzano.....	{ MF....	243	65	41	47	39	34	32	20	24	19	11	6	388	581	
	{ F.....	107	24	21	19	9	15	13	11	14	11	3	3	143	250	
Trento.....	{ MF....	254	51	45	44	47	50	44	34	33	33	29	23	433	687	
	{ F.....	115	21	20	27	15	22	24	18	16	21	12	12	208	323	
VENÈZIA TRIDENTINA	{ MF....	497	116	86	91	86	84	76	54	57	52	40	29	771	1 266	
	{ F.....	222	45	41	46	24	37	37	29	30	32	15	15	351	573	
Belluno.....	{ MF....	156	22	15	27	23	23	20	23	15	16	18	13	215	371	
	{ F.....	67	11	5	15	12	8	8	9	6	10	9	7	100	167	
Pàdova.....	{ MF....	661	103	67	70	46	59	50	44	47	33	44	42	605	1 266	
	{ F.....	289	41	26	30	18	25	21	19	23	14	24	23	264	553	
Rovigo.....	{ MF....	390	61	37	43	36	30	29	32	26	22	24	23	363	753	
	{ F.....	164	27	18	21	13	9	15	16	11	4	13	7	154	318	

Segue TAVOLA XXVII. — BAMBINI MORTI NEL 1° ANNO DI VITA NELL'ANNO 1933, CLASSIFICATI SECONDO

PROVINCIE E COMPARTIMENTI	LEGITTIMI														ETÀ	
	Mesi														da 1 a 11	da 0 a 11
	0	1	2	3	4	5	6	7	8	9	10	11				
Treviso.....	{ MF... F....	351 140	76 32	75 30	64 29	35 14	60 22	38 14	44 25	38 19	39 21	34 21	44 22	547 249	898 389	
Udine.....	{ MF... F....	466 211	82 41	81 30	59 29	58 19	41 18	52 23	32 10	41 14	47 20	41 15	33 14	562 283	1 028 444	
Venezia.....	{ MF... F....	462 182	98 40	81 30	61 22	76 35	65 28	63 23	52 24	49 25	47 18	48 18	49 20	689 283	1 151 465	
Verona.....	{ MF... F....	391 178	58 24	63 28	43 21	45 22	40 17	38 10	31 9	37 25	37 16	20 9	28 8	445 189	836 367	
Vicenza.....	{ MF... F....	513 244	66 26	59 25	52 21	41 16	36 17	48 16	52 25	34 12	60 17	45 20	46 21	589 216	1 052 460	
VENEETO.....	{ MF... F....	3 390 1 475	566 242	478 192	424 188	355 149	354 144	338 130	310 137	287 135	301 120	274 129	278 122	3 965 1 688	7 355 3 163	
Flume.....	{ MF... F....	56 30	22 11	17 8	11 5	13 9	15 7	12 4	10 8	9 4	8 5	10 1	8 8	133 70	189 100	
Gorizia.....	{ MF... F....	129 66	30 13	17 3	21 8	12 6	18 8	14 7	14 4	8 7	9 3	10 4	8 4	161 67	290 133	
Pola.....	{ MF... F....	313 156	59 27	61 23	42 22	49 20	36 12	23 9	29 16	29 19	17 8	20 9	21 10	386 175	699 331	
Trieste.....	{ MF... F....	213 97	36 16	22 7	24 10	23 9	23 12	23 8	21 8	19 13	26 10	19 5	14 9	241 107	454 204	
Zara.....	{ MF... F....	27 15	10 6	9 4	5 3	3 2	9 4	5 2	5 3	3 1	10 4	8 3	2 1	69 33	96 48	
VENEZIA GIUL. E ZARA	{ MF... F....	738 364	157 73	126 45	103 48	100 46	101 43	75 30	77 39	75 44	63 30	58 22	55 32	990 452	1 728 816	
Bologna.....	{ MF... F....	419 175	64 28	45 23	32 8	32 15	23 7	25 7	29 11	24 11	20 12	16 5	16 6	326 133	745 308	
Ferrara.....	{ MF... F....	262 106	39 16	26 11	32 15	20 10	22 11	26 14	26 10	24 13	19 8	22 11	10 4	266 123	528 228	
Forlì.....	{ MF... F....	406 182	50 22	35 8	41 16	22 11	24 12	31 14	37 20	32 15	37 16	29 18	20 14	358 166	764 348	
Mòdena.....	{ MF... F....	511 232	84 28	50 17	23 10	25 9	30 14	27 12	24 8	21 7	16 8	26 7	16 6	342 126	853 358	
Parma.....	{ MF... F....	241 109	27 8	32 11	25 11	32 15	28 6	18 2	18 7	12 1	13 4	9 3	14 6	228 74	469 183	
Piacenza.....	{ MF... F....	201 78	34 17	28 13	33 14	18 8	17 10	18 5	12 10	11 3	11 9	7 4	6 3	91 91	169 169	
Ravenna.....	{ MF... F....	156 68	17 8	14 6	10 3	16 4	6 2	5 1	12 7	10 7	9 6	14 7	3 2	116 53	272 121	
Règgio nell'Emilia.....	{ MF... F....	351 151	44 18	30 15	24 8	25 12	22 8	26 11	28 11	29 16	13 5	13 9	12 5	272 118	623 269	
EMILIA	Ex Ducati (a).....	{ MF... F....	1 304 570	189 71	140 56	105 43	100 44	97 35	89 35	82 31	73 27	51 21	61 23	48 20	1 035 409	2 339 979
	Romagne (b).....	{ MF... F....	1 243 531	170 74	120 48	115 42	90 40	75 32	97 36	104 48	90 46	85 42	81 41	49 26	1 066 475	2 309 1 006
	Complesso.....	{ MF... F....	2 547 1 101	359 145	260 104	220 85	190 84	172 70	176 171	186 79	163 73	136 63	142 64	97 46	2 101 954	4 645 1 985
Arezzo.....	{ MF... F....	271 137	41 17	20 4	21 8	13 5	12 5	13 7	11 3	11 4	11 3	22 12	15 6	190 74	461 211	
Firenze.....	{ MF... F....	394 169	58 22	37 21	33 15	21 7	15 8	32 8	22 11	20 9	12 5	16 8	21 8	287 125	681 294	
Grosseto.....	{ MF... F....	108 46	22 13	14 7	8 5	13 6	8 1	12 1	7 1	5 4	8 4	1 1	6 3	104 47	212 98	
Livorno.....	{ MF... F....	104 55	21 10	22 13	14 2	13 3	5 1	9 3	8 2	5 3	15 7	2 1	7 4	121 49	225 104	
Lucca.....	{ MF... F....	161 71	36 12	16 5	19 8	17 11	21 11	12 3	21 9	12 8	17 6	5 3	10 5	186 81	347 152	

a) Province di Mòdena, Parma, Piacenza e Règgio nell'Emilia. — (b) Province di Bologna, Ferrara, Forlì e Ravenna.

Segue TAVOLA XXVII. — BAMBINI MORTI NEL 1° ANNO DI VITA NELL'ANNO 1933, CLASSIFICATI SECONDO

PROVINCIE E COMPARTIMENTI	LEGITTIMI												ETÀ			
	Mesi												da 1 a 11	da 0 a 11		
	0	1	2	3	4	5	6	7	8	9	10	11				
Massa e Carrara	{ MF... F	142 64	32 18	18 11	16 10	14 5	9 5	13 8	16 10	10 6	11 8	15 4	11 2	165 87	307 151	
Pisa	{ MF... F	167 70	31 16	17 7	19 8	10 6	9 3	10 2	11 4	6 4	14 7	9 6	11 2	147 65	314 135	
Pistoia	{ MF... F	108 41	26 13	12 8	10 2	12 5	7 3	9 4	9 1	7 8	7 2	8 5	6 3	113 49	221 90	
Siena	{ MF... F	192 86	22 9	18 8	17 7	8 5	14 3	12 3	12 5	3 1	11 1	5 3	4 3	126 48	318 134	
TOSCANA	{ MF... F	1 647 739	289 130	174 84	157 65	121 53	100 40	122 43	117 44	79 44	106 43	83 43	91 36	1 439 625	3 086 1 364	
Ancona	{ MF... F	243 102	35 17	36 19	23 9	21 8	22 9	18 8	16 8	16 6	28 16	23 11	13 7	251 118	494 220	
Ascoli Piceno	{ MF... F	255 126	45 18	29 14	23 15	25 14	15 6	20 10	16 11	24 10	17 6	16 5	9 5	114 55	239 240	
Macerata	{ MF... F	210 74	41 19	18 5	10 5	13 4	14 8	17 7	21 9	9 5	11 8	15 7	16 7	185 82	395 156	
Pesaro e Urbino	{ MF... F	414 186	45 22	29 14	30 13	29 10	22 6	26 13	32 16	19 7	21 13	21 9	11 7	285 130	699 316	
MARCHE	{ MF... F	1 122 488	166 76	112 52	86 42	88 36	73 29	81 40	85 42	68 28	77 40	75 33	49 26	960 444	2 082 932	
Perugia	{ MF... F	486 215	93 46	43 15	39 14	38 10	30 12	38 14	37 17	34 20	26 13	28 18	39 16	445 195	931 410	
Terni	{ MF... F	128 60	19 10	16 9	13 5	12 6	14 10	13 4	8 3	11 4	9 6	3 2	2 2	125 61	253 121	
UMBRIA	{ MF... F	614 275	112 56	59 24	52 19	50 16	44 22	51 18	45 20	45 24	35 19	31 20	46 18	570 256	1 184 531	
Frosinone	{ MF... F	518 245	100 45	80 34	57 32	60 31	45 16	66 32	56 25	56 35	67 32	60 21	46 17	42 320	1 197 565	
Rieti	{ MF... F	128 62	30 17	20 10	19 10	14 6	14 8	14 5	6 3	12 7	6 4	11 5	9 2	155 77	233 139	
Roma	{ MF... F	1 022 452	237 114	153 60	137 61	129 64	124 61	127 50	127 56	107 50	98 45	116 51	92 41	1 447 653	2 469 1 105	
Viterbo	{ MF... F	140 64	52 21	17 9	14 9	17 8	18 8	11 5	18 8	13 6	11 2	14 4	8 3	193 83	333 147	
LAZIO	{ MF... F	1 808 823	419 197	270 113	227 112	220 109	201 93	218 92	207 92	199 98	175 83	187 81	151 63	2 474 1 133	4 232 1 956	
Aquila degli Abruzzi	{ MF... F	394 194	102 39	78 38	62 21	77 37	62 29	47 18	46 25	44 25	55 35	53 25	50 30	676 322	1 070 516	
Campobasso	{ MF... F	605 298	166 76	93 32	97 39	79 35	82 38	67 31	89 55	73 26	80 34	104 47	84 46	1 014 459	1 619 757	
Chieti	{ MF... F	487 224	106 51	59 37	53 22	60 27	59 27	57 27	61 27	68 35	66 30	47 19	63 25	699 327	1 186 551	
Pescara	{ MF... F	204 89	44 15	31 15	29 15	28 12	24 12	23 13	23 15	40 12	25 12	33 18	27 13	31 14	335 154	539 243
Teramo	{ MF... F	239 109	43 17	30 12	25 8	29 20	31 20	28 14	27 15	34 13	29 14	28 12	30 11	334 156	573 265	
ABRUZZI E MOLISE	{ MF... F	1 929 914	461 198	291 134	266 105	273 131	255 126	222 103	263 137	244 111	263 131	259 116	258 126	3 058 1 418	4 987 2 332	
Avellino	{ MF... F	624 287	151 68	106 41	97 40	86 46	76 36	87 47	71 32	91 43	82 38	83 41	89 37	1 019 469	1 643 756	
Benevento	{ MF... F	432 193	112 52	55 28	56 26	52 24	52 22	54 19	59 30	53 26	58 29	53 29	35 35	675 320	1 107 513	
Napoli	{ MF... F	1 916 859	520 241	440 191	430 194	427 210	348 177	405 188	372 184	372 200	411 177	371 188	396 193	4 514 2 143	6 430 3 002	
Salerno	{ MF... F	745 362	202 99	154 80	126 55	113 48	110 55	121 60	133 58	118 58	152 59	148 70	131 61	1 508 719	2 253 1 081	
CAMPANIA	{ MF... F	3 717 1 701	985 460	755 340	709 315	678 328	586 290	667 314	635 313	673 327	663 303	680 328	635 333	7 716 3 651	11 433 5 352	

Segue TAVOLA XXVII. — BAMBINI MORTI NEL 1° ANNO DI VITA NELL'ANNO 1933, CLASSIFICATI SECONDO

PROVINCIE E COMPARTIMENTI	LEGITTIMI														ETA	
	Mesi														da 1 a 11	da 0 a 11
	0	1	2	3	4	5	6	7	8	9	10	11				
Bari	{ MF	1 364	388	285	238	238	216	206	222	210	220	211	218	2 652	4 016	
	{ F	631	185	127	115	119	100	91	111	92	100	101	106	1 247	1 878	
Brindisi	{ MF	278	103	83	60	48	58	41	42	41	38	47	55	616	894	
	{ F	113	45	44	32	21	33	12	20	26	22	23	32	310	423	
Foggia	{ MF	710	233	146	129	134	128	133	124	141	149	152	128	1 597	2 307	
	{ F	328	100	63	65	60	58	67	57	65	73	63	61	732	1 030	
Lecce	{ MF	542	142	106	96	89	74	72	98	97	99	107	94	1 074	1 616	
	{ F	265	67	53	41	35	33	35	50	44	55	45	42	500	765	
Taranto	{ MF	325	112	80	86	73	61	77	77	60	68	71	70	835	1 160	
	{ F	154	56	41	38	33	30	31	40	30	32	33	36	400	554	
PUGLIE	{ MF	3 219	978	700	609	582	587	529	563	549	574	588	565	6 774	9 993	
	{ F	1 491	453	328	291	268	254	236	278	257	282	265	277	3 189	4 650	
Matera	{ MF	223	83	44	47	48	39	41	39	50	54	49	47	541	769	
	{ F	107	36	22	17	20	19	17	16	23	21	29	24	244	351	
Potenza	{ MF	558	179	111	96	80	80	88	89	76	95	96	102	1 092	1 650	
	{ F	262	72	50	53	27	32	45	44	40	48	45	52	508	770	
LUCANIA	{ MF	786	262	155	143	128	119	129	128	126	149	145	149	1 633	2 419	
	{ F	369	108	72	70	47	51	62	60	63	69	74	76	752	1 121	
Catanzaro	{ MF	753	220	160	149	103	120	111	115	133	131	132	108	1 482	2 235	
	{ F	324	103	78	66	50	62	56	52	68	76	66	56	733	1 057	
Cosenza	{ MF	655	177	127	91	97	87	72	87	92	67	80	80	1 057	1 712	
	{ F	304	85	55	50	51	44	32	43	47	31	47	50	535	839	
Reggio di Calabria	{ MF	525	184	112	100	81	87	96	76	99	97	88	76	1 096	1 621	
	{ F	236	91	54	51	41	44	42	43	46	51	43	30	536	772	
CALABRIE	{ MF	1 933	581	399	340	281	294	279	278	324	295	3 000	264	3 635	5 568	
	{ F	864	279	187	167	142	150	130	138	161	158	156	136	1 179	1 624	
Agrigento	{ MF	445	152	105	92	79	94	99	123	106	111	108	110	1 179	1 624	
	{ F	209	72	54	49	35	48	54	64	57	53	69	55	610	819	
Caltanissetta	{ MF	329	116	81	79	52	67	82	83	85	70	92	72	879	1 208	
	{ F	145	50	46	36	28	36	31	39	43	28	41	36	414	559	
Catania	{ MF	663	242	187	182	170	152	145	172	141	166	135	135	1 907	2 570	
	{ F	304	113	111	111	75	91	74	72	86	64	92	62	951	1 255	
Enna	{ MF	276	89	62	54	56	56	54	60	80	67	79	78	735	1 011	
	{ F	127	38	25	29	33	23	27	29	43	28	41	33	349	476	
Messina	{ MF	414	164	81	84	79	64	80	88	78	87	67	68	940	1 354	
	{ F	172	75	40	45	33	38	43	35	34	48	23	31	445	617	
Palermo	{ MF	679	258	162	134	131	109	123	134	131	143	150	149	1 624	2 303	
	{ F	313	110	81	62	56	56	45	65	60	71	87	75	768	1 081	
Ragusa	{ MF	157	58	57	48	35	27	40	43	40	53	45	26	472	629	
	{ F	73	20	33	24	19	14	18	20	23	28	24	12	235	308	
Siracusa	{ MF	232	74	63	55	45	42	52	45	41	51	56	44	568	800	
	{ F	106	41	37	27	22	22	28	23	17	26	31	22	296	402	
Trapani	{ MF	255	87	61	54	57	49	48	45	64	80	51	42	638	893	
	{ F	121	37	27	29	23	20	18	23	36	38	27	16	294	415	
SICILIA	{ MF	3 450	1 240	887	787	716	678	730	766	797	803	814	724	8 942	12 392	
	{ F	1 570	556	454	412	324	348	338	370	399	384	435	342	4 362	5 932	
Cagliari	{ MF	476	166	81	83	79	72	74	80	80	81	69	62	927	1 403	
	{ F	197	78	31	34	41	32	48	39	32	35	37	32	439	636	
Nuoro	{ MF	164	59	28	36	43	32	39	38	28	32	31	38	404	568	
	{ F	71	26	13	15	15	10	17	17	10	16	17	18	174	245	
Sassari	{ MF	233	76	63	47	61	32	48	28	44	49	51	41	540	773	
	{ F	88	37	28	19	25	12	17	12	26	19	22	17	234	322	
SARDEGNA	{ MF	873	301	172	166	183	136	161	146	152	162	151	141	1 871	2 744	
	{ F	356	141	72	68	81	54	82	68	68	70	76	67	847	1 203	
REGNO	{ M	19 194	4 628	3 371	2 998	2 837	2 575	2 634	2 442	2 457	2 463	2 367	2 231	31 003	50 197	
	{ F	15 620	3 786	2 773	2 594	2 290	2 220	2 110	2 205	2 244	2 200	2 206	2 061	26 639	42 309	
	{ MF	34 814	8 414	6 144	5 592	5 127	4 795	4 744	4 647	4 701	4 663	4 573	4 292	57 692	92 506	

TAVOLA XXVIII. — MORTI NEL REGNO IN ETÀ DA 15 ANNI IN POI (a), NELL'ANNO 1933,

CLASSE	CATEGORIA	SOTTO CATEGORIA	PROFESSIONI O CONDIZIONI	15-19		20-24		25-29	
				MF	F	MF	F	MF	F
1	1	1 e 2	Agricoltori di ogni specie.....	2 657	606	3 789	980	3 462	994
2	1	0	Industriali, commercianti.....	30	—	101	2	133	4
3	1	0	Venditori di derrate alimentari, merci varie e non specificate	51	2	96	7	110	5
3	2	0	Esercenti.....	7	3	21	8	17	3
3	3	0	Commissionari, rappresentanti.....	6	1	34	3	62	3
4	1	0	Minatori, cavatori, ecc.....	13	2	41	2	69	—
4	2	0	Falegnami, verniciatori, ecc.....	194	3	350	6	284	4
4	3	1	Addetti alla macellazione e conservazione delle carni.....	11	—	19	—	12	2
4	3	3	Addetti ai forni e pastifici.....	66	3	100	5	87	—
4	3	2 e 4	Addetti alla lavorazione del latte e alle industrie alimentari	9	—	7	1	9	—
4	4	1	Conciatori, pellai.....	1	—	2	1	6	—
4	4	2	Calzolari, guantai, ecc.....	138	19	237	20	284	12
4	5	1	Metallurgici.....	6	—	14	—	20	—
4	5	2	Meccanici, elettricisti, ecc.....	314	3	574	10	474	9
4	6	0	Argentieri, orefici, ecc.....	12	1	23	—	21	3
4	7	1	Asfaltisti, fornai, ecc.....	8	1	11	1	11	—
4	7	2	Ceramisti, vetrai, ecc.....	11	5	29	4	20	1
4	8	1	Muratori, imbianchini, ecc.....	187	2	371	—	359	2
4	8	2	Manovali, braccianti, ecc.....	288	4	379	6	366	4
4	9	1	Addetti all'industria tessile.....	178	149	297	263	211	152
4	9	2	Addetti a manifatture tessili.....	32	31	55	50	26	19
4	10	1	Addetti all'industria del vestiario.....	327	249	489	326	281	195
4	10	2	Addetti all'arredamento.....	5	—	8	—	9	1
4	11	1	Industrie chimiche.....	4	2	7	4	7	1
4	11	2	Addetti ai laboratori e manifattura tabacchi.....	9	9	16	16	6	6
4	12	1	Addetti all'industrie poligrafiche.....	30	3	42	7	37	3
4	12	2	Addetti all'industrie della carta.....	14	5	18	6	16	6
4	18	0	Operai non specificati.....	301	109	390	167	340	104
5	1	0	Cocchieri, carrettieri, ecc.....	39	—	92	—	100	—
5	2	0	Ferrovieri, tramvieri, conduttori di automobili, addetti ai trasporti aerei.....	18	—	113	—	163	—
5	3	0	Marinai, barcajoli, pescatori, ecc.....	35	—	57	—	59	—
6	1	1	Addetti alla cura della persona.....	3	3	20	17	28	16
6	1	2	Addetti all'acconciatura della persona.....	113	2	138	8	77	2
6	2	0	Addetti ai servizi domestici.....	164	136	273	213	195	132
6	3	0	Garzoni e camerieri addetti ai servizi pubblici.....	151	15	64	2	52	2
6	4	1	Facchini, spazzini, cantonieri.....	15	2	30	2	41	2
6	4	2	Venditori ambulanti, saltimbanchi, venturieri.....	22	—	53	6	55	8
7	1	0	Personale subalterno dello Stato e di altri Enti pubblici..	10	3	8	3	22	3
8	1	0	Esercito, Marina, Aeronautica (esclusi gli Ufficiali).....	18	—	441	—	72	—
8	2	0	Guardie di Finanza e Milizia.....	3	—	21	—	41	—
8	3	0	Altri Corpi armati dello Stato e di Enti pubblici.....	—	—	13	—	27	—
9	1	1 e 2	Culto cattolico, altri culti.....	21	9	92	66	107	90
9	2	1	Insegnanti.....	3	3	34	26	84	71
9	2	2	Professioni liberali.....	4	1	40	2	106	7
9	3	0	Arti sanitarie.....	—	—	15	8	46	9
9	4	0	Arti belle.....	25	4	53	9	54	9
10	1-2-3	1 e 2	Ufficiali di terra, di mare e d'aria.....	1	—	12	—	16	—
10	4	0	Impiegati pubblici e privati.....	152	30	374	91	419	80
10	5	0	Pensionati e veterani.....	9	7	11	4	15	8
11	1	0	Proprietari e benestanti.....	41	16	88	33	118	41
12	1	0	Studenti.....	700	133	402	39	72	7
12	2	0	Attendenti a casa.....	3 307	3 307	5 307	5 307	5 238	5 238
12	3-4	1 a 5	Disoccupati, invalidi, ricoverati, mendicanti.....	234	67	193	39	145	40
0	0	0	Ignota.....	64	17	39	12	20	7
TOTALE...				10 061	4 967	15 503	7 782	14 061	7 300

(a) Esclusa l'età ignota.

CLASSIFICATI SECONDO LA PROFESSIONE O CONDIZIONE, L'ETÀ ALLA MORTE E IL SESSO.

GRUPPI DI ETÀ

30-34		35-39		40-44		45-49		50-54		55-59	
MF	F	MF	F	MF	F	MF	F	MF	F	MF	F
3 226	895	2 993	869	3 181	916	4 071	968	5 184	1 148	7 137	1 563
191	5	233	6	349	13	437	17	567	32	638	21
134	11	162	18	225	29	253	32	341	54	362	41
33	2	49	2	61	18	101	11	109	18	136	16
78	1	93	3	124	2	124	1	161	—	182	1
72	—	51	—	70	—	83	1	79	—	94	—
270	3	237	3	308	8	273	4	299	5	438	7
15	—	12	—	18	1	16	—	16	1	20	—
99	4	86	3	88	3	141	4	132	3	192	7
12	—	10	—	11	—	11	—	15	—	23	—
3	—	9	—	7	—	6	—	7	1	11	—
189	9	169	9	199	6	208	9	240	3	308	1
15	—	18	—	21	—	27	1	27	—	24	—
501	2	449	2	477	3	400	—	401	—	473	2
19	—	18	—	23	—	25	—	23	—	42	—
9	—	12	1	23	1	22	1	32	—	44	—
23	2	16	—	14	2	22	2	24	1	44	—
332	—	400	—	421	—	469	1	431	—	565	—
383	—	372	2	390	2	415	4	451	1	547	—
126	81	129	86	141	88	110	66	139	65	135	45
19	12	23	17	13	9	15	9	18	4	28	6
171	107	164	109	188	107	212	110	181	77	208	81
8	—	11	—	15	1	14	—	21	—	21	—
10	1	12	3	10	3	13	5	10	1	12	—
11	11	10	10	9	9	5	4	1	1	2	1
29	1	30	1	29	—	22	—	31	—	45	—
13	2	16	5	16	3	16	—	16	4	18	2
306	75	271	46	260	50	279	36	290	26	321	23
122	—	119	—	136	—	169	—	215	—	275	—
261	—	254	—	284	1	237	1	175	—	122	—
55	—	51	—	73	—	76	—	90	—	96	—
27	14	23	16	27	8	29	12	29	10	32	8
76	1	59	—	56	—	55	3	81	—	73	1
166	105	171	105	200	110	208	120	245	128	260	123
70	1	55	—	53	—	74	1	77	3	89	1
85	8	96	2	129	7	167	13	169	14	243	16
66	3	67	6	83	1	104	8	116	10	137	9
37	4	42	3	59	4	69	7	85	9	107	11
29	—	27	—	36	—	20	—	18	—	1	—
19	—	17	—	10	—	2	—	6	—	1	—
26	—	30	—	57	—	49	—	38	—	49	—
101	80	88	76	88	61	129	69	219	96	316	126
96	75	102	70	86	59	74	42	113	67	148	81
95	6	91	2	109	—	105	—	132	—	187	1
45	12	44	10	43	13	66	22	113	19	129	23
45	6	44	6	42	4	51	5	61	8	61	4
8	—	32	—	41	—	18	—	16	—	22	—
412	56	419	45	419	29	470	30	521	26	590	21
63	6	137	23	218	38	297	54	411	63	673	106
132	48	146	62	243	94	351	137	500	176	748	251
12	3	5	—	—	—	—	—	—	—	—	—
5 080	5 080	5 292	5 292	5 430	5 430	6 037	6 037	7 186	7 186	8 973	8 973
148	32	141	30	140	38	182	55	215	69	311	97
27	14	11	4	11	3	9	2	28	7	24	8
13 600	6 778	13 668	6 947	14 764	7 169	16 838	7 904	20 150	9 341	25 742	11 682

Segue TAVOLA XXVIII. — MORTI NEL REGNO IN ETÀ DA 15 ANNI IN POI (a), NELL'ANNO 1933.

CLASSI	CATEGORIA	SOTTO CATEGORIA	PROFESSIONI O CONDIZIONI	60-64		65-69		70-74	
				MF	F	MF	F	MF	F
				1	1	1 e 2	Agricoltori di ogni specie	9 942	2 227
2	1	0	Industriali, commercianti	753	35	819	82	809	27
3	1	0	Venditori di derrate alimentari, merci varie e non specificate	435	55	456	57	513	56
3	2	0	Esercenti	139	20	177	32	182	32
3	3	0	Commissionari, rappresentanti	209	2	228	1	220	2
4	1	0	Minatori, cavaatori, ecc.	98	—	106	—	99	—
4	2	0	Falegnami, verniciatori, ecc.	508	7	641	16	612	10
4	3	1	Addetti alla macellazione e conservazione delle carni	23	1	19	—	22	—
4	3	3	Addetti ai forni e pastifici	211	2	257	11	277	6
4	3	2 e 4	Addetti alla lavorazione del latte e alle industrie alimentari	25	—	28	—	22	—
4	4	1	Conciatori, pellai	13	—	18	—	27	1
4	4	2	Calzolai, guantai, ecc.	391	4	490	2	567	3
4	5	1	Metallurgici	29	—	21	—	14	—
4	5	2	Meccanici, elettricisti, ecc.	498	—	506	—	445	—
4	6	0	Argentieri, orafci, ecc.	47	1	47	—	36	—
4	7	1	Asfaltisti, fornaciari, ecc.	44	—	41	—	54	—
4	7	2	Ceramisti, vetrai, ecc.	45	2	27	1	32	—
4	8	1	Muratori, imbianchini, ecc.	704	—	779	2	834	—
4	8	2	Manovali, braccianti, ecc.	672	3	758	3	789	9
4	9	1	Addetti all'industria tessile	146	51	148	41	155	55
4	9	2	Addetti a manifatture tessili	19	5	24	5	20	7
4	10	1	Addetti all'industria del vestiario	252	70	253	87	317	115
4	10	2	Addetti all'arredamento	29	1	31	2	27	—
4	11	1	Industrie chimiche	11	2	10	1	7	1
4	11	2	Addetti ai laboratori e manifattura tabacchi	4	4	1	1	3	3
4	12	1	Addetti all'industrie poligrafiche	33	1	47	—	44	—
4	12	2	Addetti alle industrie della carta	26	3	24	4	20	3
4	13	0	Operai non specificati	332	15	430	22	401	26
5	1	0	Cocchieri, carrettieri, ecc.	302	—	343	—	381	—
5	2	0	Ferrovieri, tramvieri, conduttori di automobili, addetti ai trasporti aerei	98	—	82	1	80	—
5	3	0	Marinai, barcaioi, pescatori, ecc.	130	—	166	—	229	—
6	1	1	Addetti alla cura della persona	32	6	21	3	18	5
6	1	2	Addetti all'acconciatura della persona	66	1	82	3	81	2
6	2	0	Addetti ai servizi domestici	365	175	410	204	431	211
6	3	0	Garzoni e camerieri addetti ai servizi pubblici	111	1	110	1	100	4
6	4	1	Facchini, spazzini, cantonieri	295	24	317	41	336	39
6	4	2	Venditori ambulanti, saltimbanchi, venturieri	190	13	190	17	207	12
7	1	0	Personale subalterno dello Stato e di altri Enti pubblici ..	103	6	95	6	89	7
8	1	0	Esercito, Marina, Aeronautica (esclusi gli Ufficiali)	4	—	1	—	—	—
8	2	0	Guardie di Finanza e Milizia	2	—	—	—	—	—
8	3	0	Altri Corpi armati dello Stato e di Enti pubblici	31	—	24	—	31	—
9	1	1 e 2	Culto cattolico, altri culti	327	137	424	209	407	201
9	2	1	Insegnanti	151	64	134	60	116	59
9	2	2	Professioni liberali	200	—	186	—	178	3
9	3	0	Arti sanitarie	158	25	186	24	143	20
9	4	0	Arti belle	84	7	78	2	102	2
10	1-2-3	1 e 2	Ufficiali di terra, di mare e d'aria	19	—	15	—	19	—
10	4	0	Impiegati pubblici e privati	550	13	537	8	392	14
10	5	0	Pensionati e veterani	1 125	183	2 044	398	2 973	576
11	1	0	Proprietari e benestanti	1 060	313	1 577	462	2 163	647
12	1	0	Studenti	—	—	—	—	—	—
12	2	0	Attendenti a casa	11 897	11 897	16 757	16 757	20 822	20 822
12	3-4	1 a 5	Disoccupati, invalidi, ricoverati, mendicanti	561	164	989	304	1 748	597
0	0	0	Ignota	27	7	24	9	46	21
TOTALE...				33 526	15 556	45 527	22 072	56 539	27 835

(a) Esclusa l'età ignota.

CLASSIFICATI SECONDO LA PROFESSIONE O CONDIZIONE, L'ETÀ ALLA MORTE E IL SESSO.

GRUPPI DI ETÀ

75-79		80-84		85-89		90-∞		IN COMPLESSO		
MF	F	MF	F	MF	F	MF	F	M	F	M F
19 740	4 476	15 054	3 547	6 543	1 494	1 607	370	93 842	28 583	122 425
599	20	400	12	149	1	33	—	6 014	227	6 241
412	53	278	26	107	15	27	3	3 498	464	3 962
127	16	81	15	34	4	9	1	1 087	196	1 283
155	—	108	—	46	—	12	—	1 822	20	1 842
112	—	63	—	30	—	1	—	1 076	5	1 081
636	19	453	11	196	1	36	—	5 628	107	5 735
12	—	7	—	3	—	—	—	220	5	225
236	10	171	5	61	2	13	—	2 149	68	2 217
16	—	16	—	2	—	3	—	218	1	219
16	—	10	—	8	—	1	—	142	3	145
524	1	382	4	121	1	32	—	4 326	103	4 429
13	—	4	—	—	—	—	—	252	1	253
343	—	243	1	84	—	25	—	6 175	32	6 207
56	1	36	—	13	—	6	—	441	6	447
51	1	38	—	19	—	3	—	416	6	422
34	—	26	1	8	—	—	—	354	21	375
716	2	505	—	198	—	51	—	7 363	9	7 372
688	5	441	1	165	—	30	1	7 089	45	7 134
155	56	120	52	53	24	15	4	980	1 278	2 258
18	3	8	1	7	1	—	—	141	179	320
260	58	190	40	83	15	40	10	1 851	1 765	3 616
17	2	14	1	4	—	1	—	227	8	235
9	—	8	—	4	—	—	—	110	24	134
1	1	—	—	—	—	—	—	2	76	78
34	—	13	—	2	—	—	—	452	16	468
28	1	9	—	6	—	—	—	212	44	256
386	23	227	17	91	2	19	1	3 897	747	4 644
313	—	260	—	75	—	20	—	2 961	—	2 961
61	—	60	1	15	—	1	—	2 020	4	2 024
234	—	184	—	90	—	16	—	1 641	—	1 641
7	2	11	5	2	—	1	1	184	126	310
69	2	43	—	18	—	8	—	1 070	25	1 095
374	193	253	132	89	46	24	18	1 691	2 151	3 842
87	2	54	2	30	—	7	—	1 149	35	1 184
234	30	134	23	45	9	7	3	2 108	235	2 343
188	10	105	7	42	7	9	—	1 517	117	1 634
75	10	45	4	20	3	9	—	792	83	875
1	—	—	—	—	—	—	—	668	—	668
1	—	—	—	—	—	—	—	123	—	123
28	—	—	—	—	—	—	—	403	—	403
310	164	219	107	126	47	41	13	1 464	1 551	3 015
122	67	84	47	28	17	9	6	570	814	1 384
145	—	111	—	55	2	12	—	1 732	24	1 756
125	22	113	25	52	9	21	4	1 054	245	1 299
71	4	55	4	23	1	2	—	776	75	851
7	—	—	—	—	—	—	—	226	—	226
292	5	174	2	49	—	9	—	5 329	450	5 779
2 744	710	1 901	553	928	217	316	77	10 897	3 023	13 920
2 250	682	1 937	557	975	350	341	130	8 671	3 999	12 670
—	—	—	—	—	—	—	—	1 009	182	1 191
20 703	20 703	16 770	16 770	7 972	7 972	2 403	2 403	—	149 174	149 174
2 216	868	2 233	883	1 104	499	358	206	6 930	3 988	10 918
38	12	25	13	6	3	4	2	262	141	403
56 089	28 234	44 281	22 869	19 781	10 742	5 582	3 253	205 231	200 481	405 712

First line of faint body text, appearing as a short sentence or phrase.

Second line of faint body text, continuing the previous line.

Third line of faint body text, starting with a possible salutation or opening.

Fourth line of faint body text, appearing as a short sentence.

Fifth line of faint body text, continuing the text.

Sixth line of faint body text, appearing as a short sentence.

Seventh line of faint body text, continuing the text.

Eighth line of faint body text, appearing as a short sentence.

Ninth line of faint body text, continuing the text.

Tenth line of faint body text, appearing as a short sentence.

Eleventh line of faint body text, continuing the text.

Twelfth line of faint body text, appearing as a short sentence.

Thirteenth line of faint body text, continuing the text.

Fourteenth line of faint body text, appearing as a short sentence.

Fifteenth line of faint body text, continuing the text.

Sixteenth line of faint body text, appearing as a short sentence.

Seventeenth line of faint body text, continuing the text.

Eighteenth line of faint body text, appearing as a short sentence.

Nineteenth line of faint body text, continuing the text.

Twentieth line of faint body text, appearing as a short sentence.

Twenty-first line of faint body text, continuing the text.

Twenty-second line of faint body text, appearing as a short sentence.

Final line of faint body text, possibly a closing or signature area.

ALLEGATI

N. B. Non si riproducono, tra gli allegati, i modelli *C, E, F* usati per l'anno 1933, perchè essi sono uguali a quelli dell'anno 1932.

Mod. A (Ediz. 1933)
(recto)

SCHEDA DI MATRIMONIO

AVVERTENZE. — La presente scheda va compilata:

- 1° per tutti i matrimoni celebrati davanti all'Ufficiale di stato civile del Comune;
- 2° per tutti i matrimoni celebrati nel Comune davanti a ministri del Culto, trasmessi da detti ministri, in originale, all'Ufficiale di stato civile, giusta le disposizioni dell'art. 9 della legge 27 maggio 1926, n. 847 e dell'art. 10 della legge 24 giugno 1929, n. 1169.

Comune di

Provincia di

MATRIMONIO CELEBRATO

davanti a un Ministro di culto

davanti all'Ufficiale di stato civile

Il matrimonio fu celebrato davanti a un ministro

Il matrimonio fu celebrato davanti all'Ufficiale di

di culto (f)

stato civile, il giorno del mese di

il giorno del mese di dell'anno

dell'anno

L'originale fu trascritto nel Registro dello stato

N. d'ordine del Registro dello stato

civile, al N. Parte Serie

civile.

il giorno del mese di

Parte Serie dell'Ufficio di

dell'anno, Ufficio

Firma dell'Ufficiale di stato civile

Bollo

NOTE:

- (a) Indicare chiaramente la professione o la condizione, servendosi delle voci contenute nella « Nomenclatura professionale ».
- (b) Aggiungere il numero corrispondente della « Nomenclatura professionale », tenendo presente che la stessa voce deve essere indicata con un numero diverso a seconda della diversa posizione occupata nella professione, per esempio: *Macellato* (venditore di carni macellate) = 3/01/0/01; *Macellato* (operaio addetto alla mattazione) = 4/08/1/01; *Fornaro* (venditore di pane) = 3/01/0/01; *Fornaro* (operaio addetto alla fabbricazione del pane) = 4/08/3/03; *Cappellato* (venditore di cappelli) = 3/01/0/10; *Cappellato* (operaio addetto alla fabbricazione dei cappelli) = 4/08/2/02; ecc.
- (c) Rispondere sì o no a seconda del caso.
- (d) Indicare se per la « prima », la « seconda », o la « terza » volta.
- (e) Se del caso, rispondere: nessuna.
- (f) Indicare il culto.

AVVERTENZA — I quadranti e i numeri che li seguono debbono essere lasciati scoperti da scrittura: essi servono solo per le elaborazioni che l'Istituto Centrale di Statistica compie sulle schede.

MOD. A (verso)

MARITO

MOGLIE

Cognome e nome		Cognome e nome	
Luce di nascita e residenza	nato a (Prov. di)	nata a (Prov. di)	
	residente a (Prov. di)	residente a (Prov. di)	
Età e professione o condizione	anni compiuti Prof. o cond. (a)	anni compiuti Prof. o cond. (a) prof. o cond. del padre, anche se defunto (a) N.ro nom. profess. (b)	N.ro nom. profess. (b)
Stato civile	<input type="checkbox"/> 1 <input type="checkbox"/> 2 celibe? (c) vedovo per la (d) volta <input type="checkbox"/> 3 divorziato? (c)	<input type="checkbox"/> 1 <input type="checkbox"/> 2 nubile? (c) vedova per la (d) volta <input type="checkbox"/> 3 divorziata? (c)	
Analfabetismo	<input type="checkbox"/> 1 sottoscrisse l'atto? (c) perchè analfabeta? (c) <input type="checkbox"/> 2 Se non sottoscrisse l'atto, rispondere alle domande a lato: per imperfezione fisica? (c) per altro motivo. Quale?	<input type="checkbox"/> 1 sottoscrisse l'atto? (c) perchè analfabeta? (c) <input type="checkbox"/> 2 Se non sottoscrisse l'atto, rispondere alle domande a lato: per imperfezione fisica? (c) per altro motivo. Quale?	
Religione	<input type="checkbox"/> 1 cattolica? (c) <input type="checkbox"/> 2 israelitica? (c) <input type="checkbox"/> 3 protestante? (c) <input type="checkbox"/> 4 altra religione. Quale? <input type="checkbox"/> 5 nessuna religione? (c)	<input type="checkbox"/> 1 cattolica? (c) <input type="checkbox"/> 2 israelitica? (c) <input type="checkbox"/> 3 protestante? (c) <input type="checkbox"/> 4 altra religione. Quale? <input type="checkbox"/> 5 nessuna religione? (c)	
Consanguinità o affinità	Se lo sposizato è avvenuto fra consanguinei <input type="checkbox"/> 1 fra zio e nipote (c) o affini (c) indicare se: <input type="checkbox"/> 2 fra zia e nipote (c)	Se lo sposizato è avvenuto fra consanguinei <input type="checkbox"/> 1 fra zio e nipote (c) o affini (c) indicare se: <input type="checkbox"/> 2 fra zia e nipote (c)	
Eventuali impedimenti art. 57, 60, 62 e 68 cod. civ.	Specie dell'impedimento (indicarlo) rimosso con decreto di dispensa in data: giorno mese anno	Specie dell'impedimento (indicarlo) rimosso con decreto di dispensa in data: giorno mese anno	
Legittimazioni

AVVERTENZA - I quadratini e i numeri che il scrivano debbono essere lasciati scoperti da
 scrittura; essi servono solo per le emendazioni che l'Istituto Centrale di Statistica compie sulle schede.

(Per le note a, b, c, d, e, vedi nel recto)

Maschi N.
Femmine N.

SCHEDA DI NASCITA PER MASCHIO

MOD. N (*)
Ediz. 1933
(recto)

nato vivo
nato morto

La presente scheda deve corrispondere all'atto di nascita formato nel Comune o ricevuto in originale a mente dell'art. 381 C. C.

AVVERTENZE. — Per i nati vivi: devono considerarsi tutti i bambini nati dopo il sesto mese di gestazione che abbiano respirato per un certo tempo, anche se sono morti prima della denuncia di nascita. Per «nati morti» debbono essere considerati soltanto i bambini partoriti senza vita dopo il sesto mese di gestazione.

AVVERTENZA. - I quadranti □ e i numeri che li seguono debbono essere lasciati scoperti da scrittura; essi servono solo per le elaborazioni che l'Istituto Centrale di Statistica compie sulle schede.

Comune di } in detto Comune, la madre, ha dimora stabile? (b)
 Provincia di

La presente scheda corrisponde all'atto di nascita num.
 del Registro di stato civile-Parte Serie dell'Ufficio di

Data di nascita Anno mese giorno ora

Luogo dove avviene la nascita
 1 nell'abitazione in Via n.
 2 nell'Istituto o casa di maternità (denominazione)
 3 in altro luogo (indicare quale)

Vitalità
 1 nato vivo? (b)
 2 se nato vivo, ma morto prima della denuncia di nascita, si indichi il tempo vissuto in giorni od ore (c)
 3 e la causa del decesso (In caso affermativo rispondere al questionario seguente, da compilarsi in base alle dichiarazioni del medico o della levatrice):

I - Morte avvenuta nel corso della gestazione □ 1 sifilide (d) □ 2 altre malattie croniche (d) □ 3 tossiemie gravidiche.. (d) □ 4 malformazioni incompatibili con la vita.. (d) □ 5 altre cause (indicare quali)		II - Morte avvenuta per espulsione prematura □ 1 strappazzo materno... (d) □ 2 trauma materno..... (d) □ 3 inserzione viziosa... (d) □ 4 malattia acuta..... (d) □ 5 malattia cronica..... (d) □ 6 sifilide..... (d) □ 7 altre cause (indicare quali)		III - Morte avvenuta per cause meccaniche □ 1 presentazione viziosa..... (d) □ 2 coincidenza del cordone..... (d) □ 3 ostacoli alla espulsione..... (d) □ 4 altre cause (indicare quali)	
---	--	--	--	--	--

Note: (*) La scheda per le femmine (modello N-bis) è analoga a quella dei maschi ed è stampata in inchiostro rosso. (a) Sottolineare la dicitura corrispondente al caso. - (b) Rispondere sì o no a seconda del caso. - (c) Nel caso che abbia vissuto meno di un giorno. - (d) Rispondere sì in corrispondenza della causa di morte.

MOD. N (verso)

	<input type="checkbox"/> 0 <input type="checkbox"/> 1 <input type="checkbox"/> 2 <input type="checkbox"/> 3 <input type="checkbox"/> 4 <input type="checkbox"/> 5	data dell'attuale matrimonio dei genitori valido agli effetti civili: a. m. g. ordine di generazione del nato (b) quanti figli legittimi ha avuto la madre prima dell'attuale matrimonio? quanti figli, avuti in precedenza dalla madre sono stati legittimati durante l'attuale matrimonio? dal padre? (c) dalla madre? (c) stato civile della madre da ambedue i genitori? (c) stato civile della madre Illegittimo riconosciuto Illegittimo non riconosciuto o di filiazione ignota? (c)	Filiazione	M. F.	Indicare i nn. degli atti di stato civile corrispondenti agli altri nati da parto multiplo n. n. n. n.
	<input type="checkbox"/> 1 <input type="checkbox"/> 2	si tratta di un parto multiplo? (c) num. dei nati la madre ha avuto altri parti multipli? (c) Quanti?	Parti multipli		
	<input type="checkbox"/> 1 <input type="checkbox"/> 2	mesi compiuti (sia per i nati vivi, sia per i nati morti) il parto fu assistito dal medico? (c) dalla levatrice (c)	Durata della gestazione Assistenza al parto		

Cognome e nome del padre (anche se premorto) N^{ro} (b)

età (anni compiuti) professione o condizione (anche se premorto) (a) N^{ro} (b)

Cognome e nome della madre N^{ro} (b)

età (anni compiuti) professione o condizione (a) N^{ro} (b)

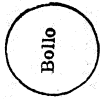

Firma dell'Ufficiale di stato civile

AVVERTENZA - I quaderni e i numeri che il segretariato Centrale di Statistica compie sulle schede, essi servono solo per le elaborazioni che l'Istituto Centrale di Statistica compie sulle schede.

Note. - (a) Indicare chiaramente la professione o la condizione, servendosi delle voci contenute nella « Nomenclatura professionale », indicata con un numero diverso a seconda della diversa posizione occupata nella professione, per esempio: *Mazzetta* (venditore di carni macellate) = 3/01/0/01; *Mazzetta* (operaio addetto alla macellazione del pane) = 4/03/3/03; *Fornaio* (venditore di pane) = 3/01/0/01; *Fornaio* (operaio addetto alla fabbricazione del pane) = 4/03/3/03; *Cappellano* (venditore di cappelli) = 3/01/0/10; *Cappellano* (operaio addetto alla fabbricazione dei cappelli) = 4/03/2/02, ecc. - (b) Rispondere sì o no a seconda del caso. - (c) Indicare se il nato è il 1° figlio nato dopo l'attuale matrimonio, il 2°, il 3°, ecc., computando anche i figli premorti, compresi i nati morti ed esclusi i riconosciuti all'atto di nascita e i legittimi in seguito a matrimonio avvenuto dopo la nascita.

MOD. B (Ediz. 1933)
(recto)

SCHEDA DI MORTE

per maschio

AVVERTENZE. - La presente scheda deve corrispondere all'atto di morte formato nel Comune o ricevuto in originale a mente dell'art. 396 C.C.

Comune di Provincia di

Numero d'ordine del Registro degli atti di morte Parte Serie

dell'Ufficio di

Numero d'ordine del Registro degli atti di nascita (per i bambini nati vivi, ma morti prima della denuncia di nascita) Parte

dell'Ufficio di mese giorno

Data del decesso: anno

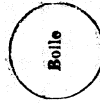

Firma dell'Ufficiale di stato civile

NOTE:

- (a) Rispondere sì o no a seconda del caso.
- (b) Si indichi chiaramente il mezzo o modo con cui fu procurata la morte violenta, ad es.: arma da fuoco, caduta, investimento da treno, empicciamento, avvelenamento da..... ecc. In caso di avvelenamento, indicare il veleno usato, es.: per avvelenamento da sublimato corrosivo, da acido fenico, ecc.
- (c) Indicare chiaramente la professione o la condizione, servendosi delle voci contenute nella « Nomenclatura professionale ».
- (d) Aggiungere il numero corrispondente della « Nomenclatura professionale », tenendo presente che la stessa voce deve essere indicata con un numero diverso a seconda della diversa posizione occupata nella professione, per esempio: *Macellaio* (venditore di carni macellate) = 3/01/0/01; *Macellato* (operaio addetto alla macellazione) = 4/03/1/01; *Formaiolo* (venditore di pane) = 3/01/0/01; *Formaiolo* (operaio addetto alla fabbricazione del pane) = 4/03/3/03; *Cappellajo* (venditore di cappelli) = 3/01/0/10; *Cappellajo* (operaio addetto alla fabbricazione dei cappelli) = 4/03/2/02, ecc.

AVVERTENZA. - I quadratini e i numeri che li seguono debbono essere lasciati scoperti da scrivano, essi servono solo per le elaborazioni che l'Istituto Centrale di Statistica compie sulle schede.

Notizie fornite dal Medico.

Mod. B (verso)
Notizie fornite dall'Ufficiale di stato civile.

AVVERTENZA. - I quadranti per le elaborazioni e i numeri che il secondo debbono essere lasciati scoperti da scrittura: essi servono solo per le elaborazioni e il Istituto Centrale di Statistica compie i trasferimenti sulle schede.

Cognome e nome		
Luogo dove avvenne il decesso	<input type="checkbox"/> 1 nell'abitazione in Via N. <input type="checkbox"/> 2 all'ospedale o Istituto di cura (denominazione), <input type="checkbox"/> 3 in altro luogo (indicare quale)	
Cause della morte e circostanze in cui essa avvenne	Dichiaro che la causa della morte del soprannominato secondo la mia scienza e coscienza, in la sottolindata:		
	malattia iniziale successioni morbose o complicanze malattia terminale		
	Morte naturale		
	<input type="checkbox"/> 1		
	Morte da causa violenta		
	Specie della morte { accidentale (a) suicidio (a) omicidio (a)		
	Morte da causa violenta { mezza o medio coltina (b) la morte fu provocata o avvenne Balzosa fra infante e pedicchio Se la morte violenta è avvenuta per infortunio, dire se questo può considerarsi come avvenuto sul lavoro (a)		
	<input type="checkbox"/> 5		
Morte dopo atto operativo			
malattia o lesione che ha causato l'intervento chirurgico operazione praticata			
<input type="checkbox"/> 7			
Morte dopo parto multiplo (a)			
<input type="checkbox"/> 8			

Luogo di nascita	Comune di	
	Provincia di	
Data di nascita	<input type="checkbox"/> 1 <input type="checkbox"/> 2 Anno mese giorno	
Dimora del defunto	<input type="checkbox"/> 1 <input type="checkbox"/> 2 Aveva dimora stabile nel Comune? (a)	
Età	giorni compiuti per bambini che non superano un mese. mesi compiuti per bambini che non superano i 12 mesi. anni compiuti per tutti gli altri	
Filiazione (per i bambini morti nel primo anno di vita)	<input type="checkbox"/> 1 Legittimo (a) <input type="checkbox"/> 2 Illegittimo riconosciuto (a) <input type="checkbox"/> 3 Illegittimo non riconosciuto (a)	
Stato civile	<input type="checkbox"/> 1 <input type="checkbox"/> 2 Celibe (a) Coniugato (a) <input type="checkbox"/> 3 <input type="checkbox"/> 4 Vedovo (a) Divorziato (a)	
Professione del defunto o del Capo famiglia	Ultima professione esercitata dal defunto (c) N.ro della nomencl. profes. (d) Il defunto era Capo famiglia? (a) Professione del Capo famiglia (se il defunto non era il Capo) (c) N.ro della nomencl. profes. (d)	

Firma e qualità del Medico

(Per le note a, b, c, d, vedi nel recto)

MOD. B-bis (Ediz. 1933)
(recto)

SCHEDA DI MORTE

per femmina

AVVERTENZE. - La presente scheda deve corrispondere all'atto di morte formato nel Comune o ricevuto in originale a mente dell'art. 396 C.G.

Comune di **Provincia di**

Numero d'ordine del Registro degli atti di morte **Parte** **Serie**

Numero d'ordine del Registro degli atti di nascita (per le bambine nate vive, ma morte) **Parte**
prima della denuncia di nascita

dell'Ufficio di

dell'Ufficio di mese giorno

Data del decesso : anno

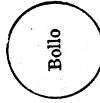

Firma dell'Ufficiale di stato civile

NOTE.

- (a) Rispondere sì o no a seconda del caso.
(b) Si indichi chiaramente il mezzo o modo con cui fu procurata la morte violenta, ad es.: arma da fuoco, caduta, investimento da treno, impiccamento, avvelenamento da....., ecc. In caso di avvelenamento, indicare il veleno usato, es.: per avvelenamento da sublimato corrosivo, da acido fenico, ecc.
(c) Indicare chiaramente la professione o la condizione, servendosi delle voci contenute nella « Nomenclatura professionale ».
(d) Aggiungere il numero corrispondente della « Nomenclatura professionale », tenendo presente che la stessa voce deve essere indicata con un numero diverso a seconda della diversa posizione occupata nella professione, per esempio: *Macellaio* (venditore di carni macellate) = 3/01/0/01; *Macellaio* (operaio addetto alla matazione) = 4/03/1/01; *Fornaiolo* (venditore di pane) = 3/01/0/01; *Fornaiolo* (operaio addetto alla fabbricazione del pane) = 4/03/3/03; *Cappellaio* (venditore di cappelli) = 3/01/0/10; *Cappellaio* (operaio addetto alla fabbricazione dei cappelli) = 4/03/2/02, ecc.

AVVERTENZA. - I quadranti e i numeri che il segretariato debbono essere lasciati scoperti da scrittura; essi servono solo per le elaborazioni che l'Istituto Centrale di Statistica compie sulle schede.

MOD. B-bis (verso)

Notizie fornite dal Medico.

AVVERTENZA. - I quadranti e i numeri che il segretaria debbono essere lasciati scoperti da scrittura: esal servono solo per le elaborazioni e i numeri che il segretaria debbono essere lasciati scoperti da scrittura: esal

Cognome e nome		
Luogo dove avvenne il decesso		
	<input type="checkbox"/> 1	nell'abitazione in via	N.
	<input type="checkbox"/> 2	all'ospedale o Istituto di cura (denominazione)	
	<input type="checkbox"/> 3	in altro luogo (indicare quale)	
Dichiaro che la causa della morte della soprannominata, secondo la mia scienza e coscienza, fu la sottoindicata:			
	<input type="checkbox"/> 1	Morte naturale malattia iniziale successioni morbose o complicanze	
	<input type="checkbox"/> 2	malattia terminale	
	<input type="checkbox"/> 3	nel caso di morte per iniezione puerperale dire se si tratta di { primipara (a) pluripara (a)	
Cause della morte e circostanze in cui essa avvenne	<input type="checkbox"/> 4	Specie della morte violenta accidentale (a)	
	<input type="checkbox"/> 5	suicidio (a)	
	<input type="checkbox"/> 6	omicidio (a)	
		mezzo o modo del (b)	
		quale la morte fu procurata o avvenne (c)	
	<input type="checkbox"/> 7	Se la morte violenta è avvenuta per infortunio, dire se questo può considerarsi come avvenuto sul lavoro (a)	
	<input type="checkbox"/> 8	Morte da causa violenta relazione fra infortunio e professione	
	<input type="checkbox"/> 9	Morte sopravvenuta dopo stato operativo malattia o lesione che ha causato l'intervento chirurgico	
	<input type="checkbox"/> 10	operazione praticata per le madri morte per malattia puerperale e per le bambine morte nel primo mese di vita, dire se trattasi di parto multiplo (a)	

Firma e qualifica del medico

Notizie fornite dall'Ufficiale di stato civile.

Luogo di nascita	Comune di	
	Provincia di	
Data di nascita	<input type="checkbox"/> 1 <input type="checkbox"/> 2	Anno mese giorno
Dimora della defunta	<input type="checkbox"/> 1 <input type="checkbox"/> 2	Aveva dimora stabile nel Comune? (a)
Età	giorni compiuti per bambine che non superano un mese.	
	mesi compiuti per bambine che non superano i 12 mesi.	
	anni compiuti per tutte le altre.	
Filiazione (per le bambine morte nel primo anno di vita)	<input type="checkbox"/> 1	Legittima (a)
	<input type="checkbox"/> 2	Illegittima riconosciuta (a)
	<input type="checkbox"/> 3	Illegittima non riconosciuta (a)
Stato civile	<input type="checkbox"/> 1 <input type="checkbox"/> 2	Nubile (a) Coniugata (a)
	<input type="checkbox"/> 3 <input type="checkbox"/> 4	Vedova (a) Divorziata (a)
Ultima professione esercitata dalla defunta (c)		
Professione o condizione della defunta o del Capo famiglia		
N.ro della nomencl. profes. (d)		
La defunta era capo famiglia? (a)		
Professione del Capo famiglia (se la defunta non era il Capo) (c)		
N.ro della nomencl. profes. (d)		

(Per le note a, b, c, d, vedi nel recto)

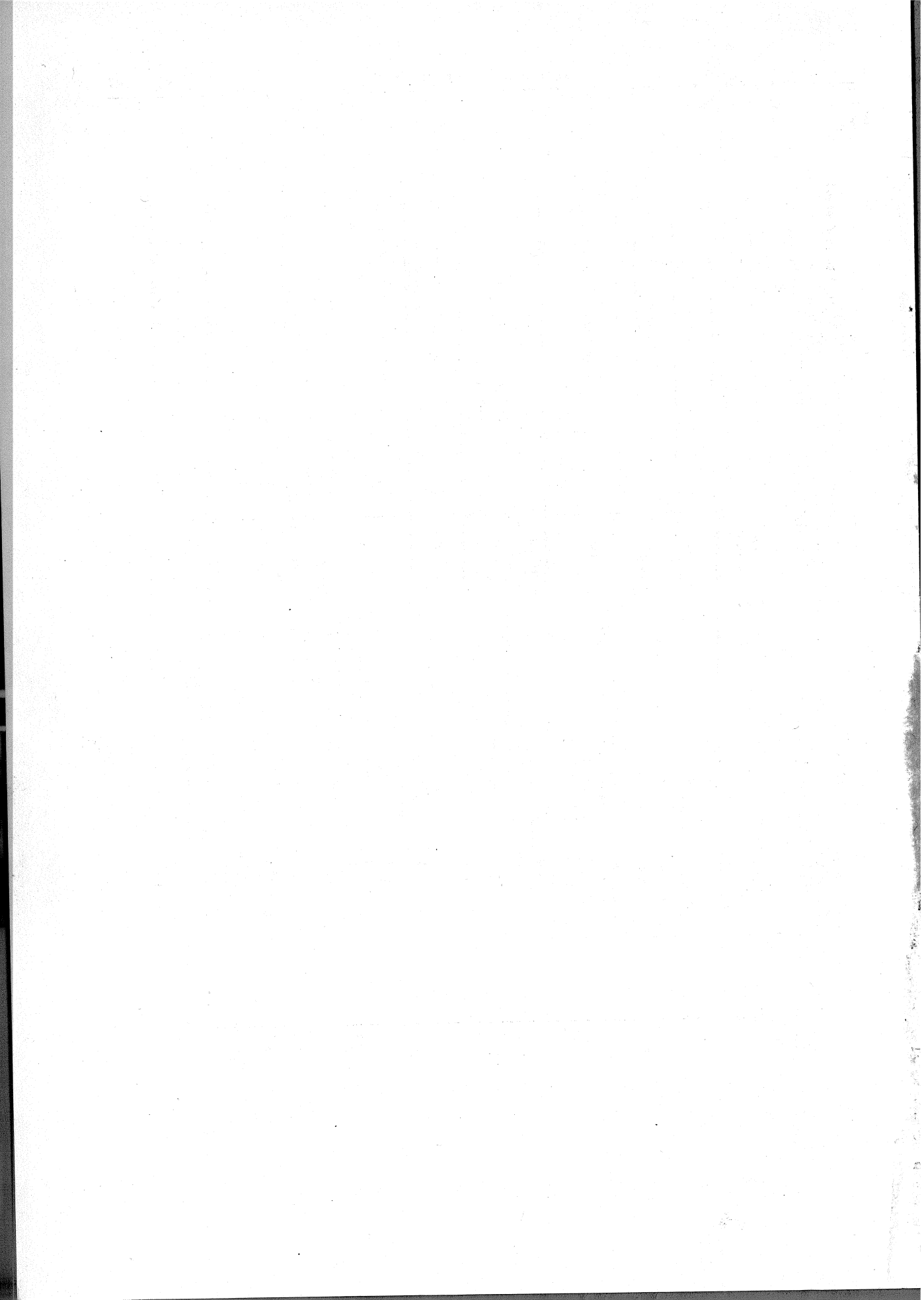

Movimento della popolazione secondo gli atti dello Stato Civile nell'anno 1933

Notizie non pubblicate ed esistenti presso l'Istituto Centrale di Statistica (*)

Le notizie non pubblicate sono elencate nel prospetto seguente in carattere neretto.
Nella colonna 3 sono indicate le Circostrizioni territoriali alle quali i dati si riferiscono. Per rendere più agevole la ricerca delle Circostrizioni territoriali, queste sono state contraddistinte con un numero progressivo secondo l'ordine indicato qui di seguito.
Il numero delle Circostrizioni territoriali, per le quali non sono state pubblicate le notizie disponibili, è stampato in neretto.

Numero d'ordine delle Circostrizioni territoriali

- | | |
|---|--|
| 1 — Singoli Comuni. | 8 — Classi di Comuni del Compartimento (a). |
| 2 — Singoli Capiluoghi di Provincia. | 9 — Compartimento. |
| 3 — Complesso dei Comuni della Provincia (escluso il Capoluogo di Provincia). | 10 — Complesso dei 92 Comuni Capiluoghi di Provincia. |
| 4 — Classi di Comuni della Provincia (a). | 11 — Complesso dei Comuni del Regno (esclusi i Capiluoghi di Provincia). |
| 5 — Provincia. | 12 — Singoli Comuni con oltre 100.000 abitanti. |
| 6 — Complesso dei Capiluoghi di Provincia del Compartimento. | 13 — Ripartizione geografica. |
| 7 — Complesso dei Comuni del Compartimento esclusi i Capiluoghi di Provincia. | 14 — Classi di Comuni del Regno (a). |
| | 15 — Regno. |

AVVERTENZA — Le notizie non pubblicate si riferiscono a tutti i dati contenuti nelle tavole.

1	2	3
N. Tavole	TAVOLE Notizie disponibili non pubblicate	Circostrizioni pubblicate e non pubblicate
	Movimento naturale della popolazione	
I	Movimento naturale della popolazione nelle Provincie, nei Compartimenti e nel Regno	1 2 . 4 5 6 . . 9 10 15
II	Movimento naturale della popolazione nei singoli mesi dell'anno	1 6 . . 9 10 . . 13 . 15
III	» » » » per classi di Comuni. 4 . . . 8 14 15
	Matrimoni	
IV	Matrimoni religiosi e civili, classificati secondo la religione degli sposi 6 7 . 9 10 11 12 13 . 15
V	Sposi e spose che non sottoscrissero l'atto di matrimonio 2 3 . 5 6 7 . 9 10 11 . 13 . 15
VI	Matrimoni classificati secondo le combinazioni di gruppi di età e lo stato civile degli sposi. 6 7 . 9 10 11 12 13 . 15
VII	Matrimoni celebrati nei Compartimenti classificati secondo le combinazioni di età degli sposi. 6 7 . 9 . . 12 13 . .
VIII	Vedovi e vedove passati a nuove nozze, distinti secondo l'ordine progressivo del nuovo matrimonio, nei Compartimenti e nel Regno 6 7 . 9 10 11 12 13 . 15
IX	Matrimoni tra consanguinei ed affini, nei Compartimenti e nel Regno. 6 7 . 9 10 11 12 13 . 15
X	Matrimoni classificati secondo le combinazioni della professione o condizione degli sposi. 6 7 . 9 10 11 12 13 . 15
XI	Matrimoni classificati secondo il luogo di nascita degli sposi, nei Compartimenti e nel Regno. 6 7 . 9 10 11 12 13 . 15
	Nascite	
XIV	Nati legittimi da madri che presumibilmente non ebbero figli prima dell'attuale matrimonio, distinti secondo l'ordine progressivo del parto, l'età della madre al parto, il sesso e la vitalità:	
	A) da parti semplici:	
	Nati morti 9 . . . 13 . 15
	Nati vivi 9 . . . 13 . 15
	B) da parti multipli distintamente per ciascun genere di parto:	
	Nati morti 13 . 15
	Nati vivi 13 . 15
	Nati da madri che ebbero figli prima dell'attuale matrimonio (da parti semplici e da parti multipli) 13 . 15

(*) AVVERTENZA. — L'Istituto Centrale di Statistica fornisce, dietro richiesta, le notizie non pubblicate contro il semplice rimborso dell' spese vive: di copiatura, di collazionatura, di eventuale elaborazione e di posta.

(a) Le classi di Comuni sono: 1) meno di 2.000 abit.; 2) da 2.000 a 4.999 abit.; 3) da 5.000 a 9.999 abit.; 4) da 10.000 a 19.999 abit.; 5) da 20.000 a 49.999 abit.; 6) da 50.000 a 99.999; 7) da 100.000 abit. in poi.

1 N. Tavole	2 T A V O L E Notizie disponibili non pubblicate*	3 Circoscrizioni pubblicate e non pubblicate		
XV	Nati legittimi distinti secondo l'ordine progressivo del parto e la professione del padre: A) da parti semplici (a): Nati da madri che presumibilmente non ebbero figli prima dell'attuale matrimonio 9 13 15 Nati da madri che ebbero figli prima dell'attuale matrimonio 13 15 B) da parti multipli (b) distintamente per ciascun genere di parto: Nati da madri che presumibilmente non ebbero figli prima dell'attuale matrimonio (numero dei parti) 13 15 Nati da madri che ebbero figli prima dell'attuale matrimonio (numero dei parti) 13 15			
XVI	Nati legittimi distinti secondo l'ordine progressivo del parto e l'anno in cui i genitori celebrarono il matrimonio: A) da parti semplici (a): Nati da madri che presumibilmente non ebbero figli prima dell'attuale matrimonio 9 13 15 Nati da madri che ebbero figli prima dell'attuale matrimonio 13 15 B) da parti multipli (b) distintamente per ciascun genere di parto: Nati da madri che presumibilmente non ebbero figli prima dell'attuale matrimonio (numero dei parti) 13 15 Nati da madri che ebbero figli prima dell'attuale matrimonio (numero dei parti) 13 15			
XVII	Nati morti legittimi, distinti secondo l'ordine progressivo ed il genere del parto e la durata della gestazione: A) da parti semplici: Nati da madri che presumibilmente non ebbero figli prima dell'attuale matrimonio 9 13 15 Nati da madri che ebbero figli prima dell'attuale matrimonio 13 15 B) da parti multipli distintamente per ciascun genere di parto: Nati da madri che presumibilmente non ebbero figli prima dell'attuale matrimonio 13 15 Nati da madri che ebbero figli prima dell'attuale matrimonio 13 15 (Si hanno pure i dati relativi alle durate di gestazione di — 7 mesi e 7 mesi)			
XVIII	Nati legittimi da madri che presumibilmente non ebbero figli prima dell'attuale matrimonio, distinti secondo l'ordine di generazione, la durata del matrimonio, l'età della madre al parto e la vitalità: A) da parti semplici: Nati morti 9 13 15 Nati vivi 9 13 15 B) da parti multipli distintamente per ciascun genere di parto: Nati morti 13 15 Nati vivi 13 15 Nati da madri che ebbero figli prima dell'attuale matrimonio (da parti semplici e da parti multipli) 13 15 (I nati sono distinti anche per sesso).			
Morti				
XXI	Morti classificati secondo il luogo ove avvenne la morte e la dimora nel Comune, nei Compartimenti e nel Regno 8 9 14 15 Idem. Idem con distinzione di sesso 6 7 8 9 14 15			
XXIII	Morti classificati secondo l'età alla morte ed il sesso, nei Compartimenti e nel Regno, con distinzione, per il solo Regno, dei Comuni capoluoghi di Provincia e degli altri Comuni. 2 5 9 10 11 15			
XXIV	Morti distinti secondo l'età alla morte e l'anno di nascita (A maschi, B femmine) 9 15			
XXV	Morti classificati secondo l'età alla morte, lo stato civile ed il sesso. 6 15			
XXVI	Bambini morti nel primo mese di vita, nelle Provincie, nei Compartimenti e nel Regno, classificati secondo la filiazione, l'età alla morte ed il sesso 2 3 4 5 9 15 filiazione illegittima riconosciuta. 2 3 4 filiazione illegittima non riconosciuta. 2 3 4			
XXVII	Bambini morti nel 1° anno di vita, nelle Provincie, nei Compartimenti e nel Regno, classificati secondo la filiazione, l'età alla morte ed il sesso 2 3 4 5 9 15 filiazione illegittima riconosciuta. 2 3 4 filiazione illegittima non riconosciuta 2 3 4			
XXVIII	Morti nel Regno in età da 15 anni in poi, classificati secondo la professione o condizione, l'età alla morte ed il sesso 13 15			

(a) I nati da parti semplici sono distinti anche per sesso e vitalità.
 (b) Per il Regno è stato pubblicato il numero dei nati.