

MINISTERO DI AGRICOLTURA, INDUSTRIA E COMMERCIO.
DIREZIONE DELLA STATISTICA GENERALE.

POPOLAZIONE.

MOVIMENTO DELLO STATO CIVILE.

Anno XIX. — 1880.

CONFRONTI INTERNAZIONALI PER GLI ANNI 1865-80.

INTRODUZIONE.



ROMA
TIPOGRAFIA BODONIANA
1882.

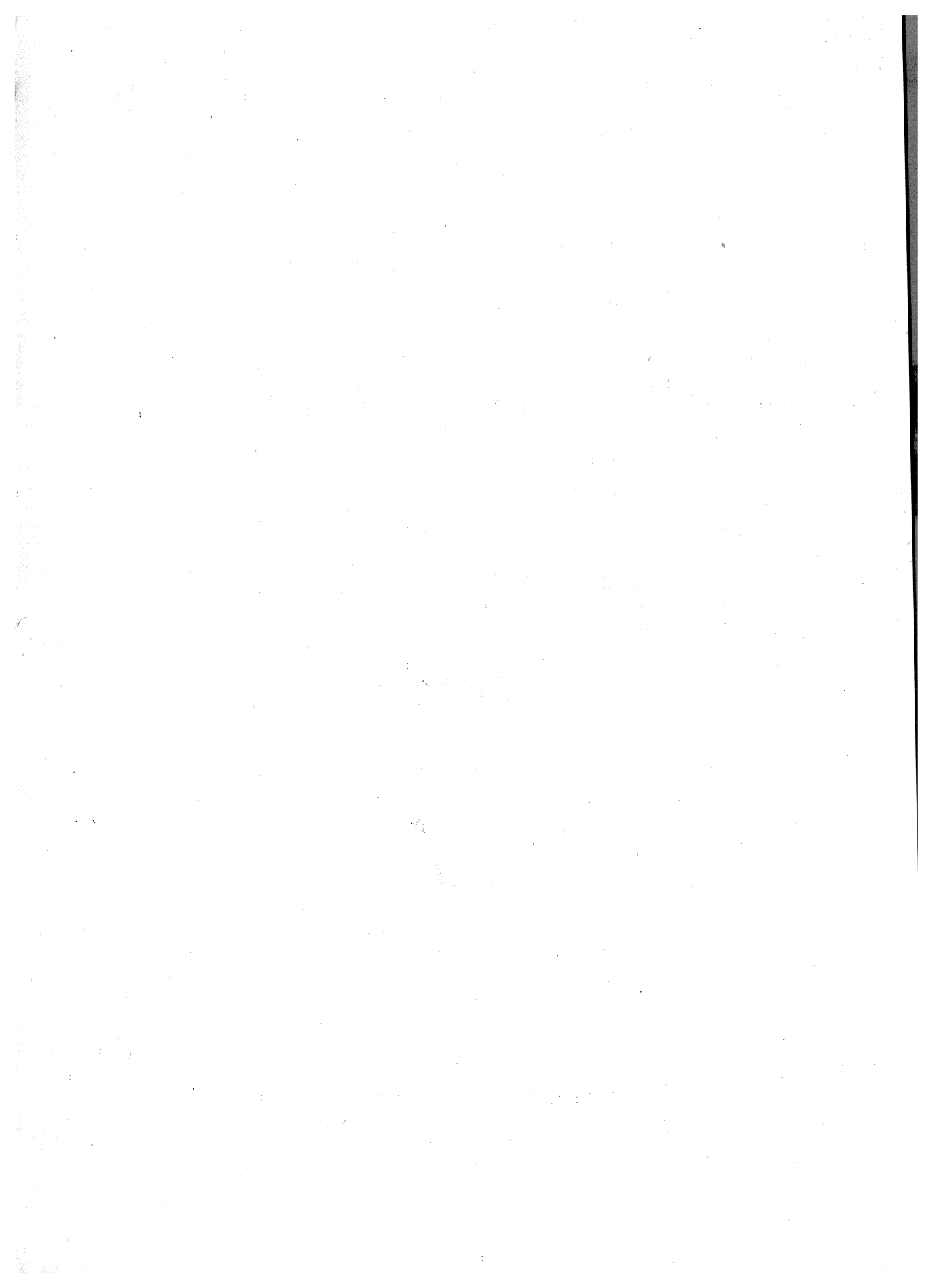

ERRATA-CORRIGE.

PAGINA		ERRORI	CORREZIONI
CXXVI . . .	FRANCIA - Matrimoni - 1880	279 035	279 046
CXXVIII . .	Nota d).	Si veda la nota a), ecc.	Si veda la nota b), ecc.
CXXX. . . .	SVEZIA - Anno 1875 Popolazione	4 383 291	a) 4 383 291
CXXXII. . .	Nota c).	Veggasi la nota a), ecc.	Veggasi la nota b), ecc.
CCLXXXIV .	SASSONIA - Nati e nati-morti - 1870.	118 735	108 735
CCLXXXV . .	SVIZZERA id. 1872.	84 313	84. 312
CCGIV	FRANCIA - Morti - 1880.	858 337	858 237
CCCVI	ROMANIA - Anno 1875	140 709	140 706
ivi	Id. - Anno 1877.	140 709	133 381
CCCXII	Id. - id. 1875 - Maschi.	74 955	74 953
ivi	Id. - id. 1875 - Femmine.	65 754	65 753
CCCXVII . .	TURINGIA - Anno 1879 - Celibi - 1 ^a colonna.	12 827	12 825
ivi	Id. id. id. 3 ^a id.	5 894	5 892
ivi	Id. id. Totale 1 ^a id.	22 493	22 491
ivi	Id. id. id. 3 ^a id.	10 567	10 565
CCCLVII . . .	WÜRTTEMBERG - Fra 0-5 anni - Anno 1872.	39.45	39. 95
CCCXIII . . .	ROMANIA - Anno 1878 - Da 100 anni in su	491	191
ivi	Id. id. id. Totale	142 073	141 773
CCCLXXXIII .	FRANCIA - Alle cifre segnate nelle colonne degli anni 1820, 30, 40, 50 e 60 va tolto l'asterisco e la data fra parentesi sovrapposta.		
ivi	DANIMARCA - Alla cifra segnata nella colonna dell'anno 1878 va tolto l'aste- risco e questo invece deve porsi presso la cifra indicata nella colonna dell'anno 1880.		
CDV	MATRIMONI per età - ultima colonna.	4 570	4 571

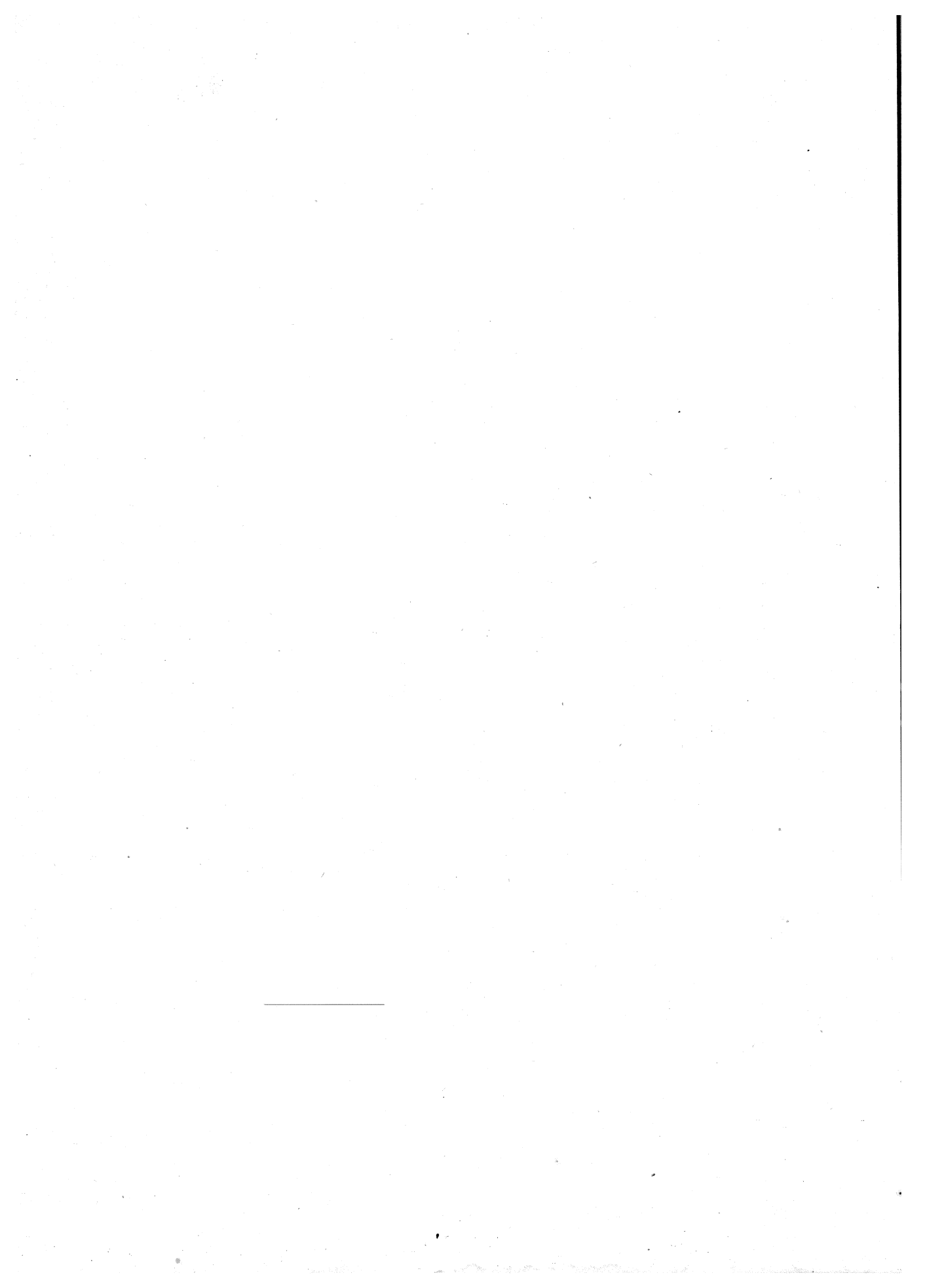

INTRODUZIONE.

MOVIMENTO DELLO STATO CIVILE NEL REGNO.

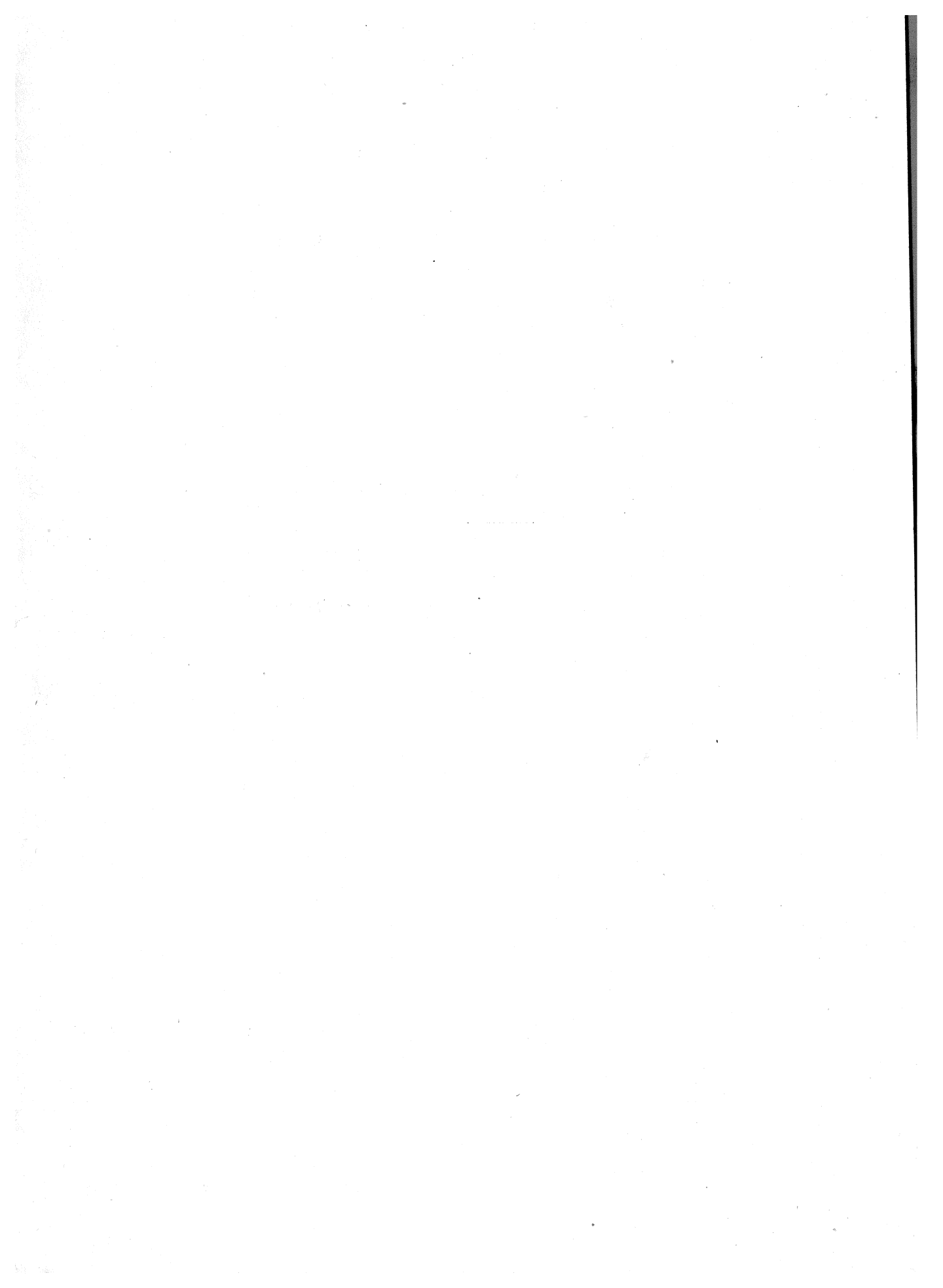

§ I.

AVVERTENZE PRELIMINARI.

La presente statistica si intitola: *Movimento dello stato civile*, perchè effettivamente tiene conto soltanto dei matrimoni, delle nascite e delle morti, non dell'immigrazione dall'estero, nè della emigrazione, e neppure dei trasferimenti di residenza da uno ad altro comune del Regno.

Il volume che presentiamo è il XIX della serie, poichè, partendo dal censimento del 1861, dimostra il movimento dei matrimoni, delle nascite e delle morti, dal principio del 1862 a tutto il 1880.

Atteso l'ingrandimento avvenuto del Regno, per le annessioni del Veneto e della provincia di Roma, le cifre raccolte nei successivi anni non si riferiscono tutte all'intero territorio attuale dello Stato. Si cercò di supplire colle notizie fornite dall'amministrazione austriaca per il periodo anteriore al 1866, per il Veneto; ma ciò potè farsi soltanto a cominciare dal 1863, ed anzi il movimento dello stato civile del Veneto dal 1863 a tutto il 1871, dovette essere paragonato al censimento fatto in quelle provincie nel 1857, con metodo diverso da quello adottato nel resto del Regno tre anni dopo. Finalmente riguardo alla provincia di Roma, sebbene il codice civile fosse qui promulgato nel 1870, non si potè raccogliere compiutamente la statistica dello stato civile in tutti i comuni della provincia se non dopo il 1° gennaio del 1872.

Queste avvertenze sono indispensabili per la retta interpretazione dei prospetti comparativi.

Pei confronti poi che si vogliono istituire fra le situazioni diverse dei singoli comuni, giova ricordare che la popolazione calcolata nel Movimento annuale dello stato civile, non può rappresentare abbastanza fedelmente la realtà, e che anzi più si scosta da questa, quanto più anni sono decorsi dall'ultimo censimento. Poichè, come dicemmo, in queste pubblicazioni non si tiene conto dei movimenti migratori della popolazione, sia da comune a comune, sia nei rapporti coll'estero; accade che le differenze si producono tanto maggiori, in più od in meno, dove sono più forti siffatte correnti. E le grandi città che si accrescono di abitanti piuttosto per il concorso dalle circostanti borgate e campagne, che non per l'eccedenza delle nascite sulle morti, sono rappresentate con una popolazione sempre minore della vera, nelle cifre della popolazione calcolata nei successivi anni.

I bollettini municipali di anagrafe tengono conto per solito, o intendono tener conto, anche dei cambiamenti di residenza e di dimora, e quindi si dovrebbe presumere che rappresentassero la popolazione di fatto con maggiore approssimazione di quanto possano offrire le cifre della popolazione calcolata sopra i soli atti dello stato civile (nascite e morti); ma i detti bollettini peccano più spesso per eccesso, che non per difetto; poichè, se, da un lato, non riescono a registrare tutte le famiglie o persone che vengono a prendere dimora stabile o passeggera nell'ambito del comune, dall'altro lato, non possono sempre aver notizia di coloro che si trasferiscono altrove; onde avviene che questi ultimi non sono mai più cancellati, neanche per morte, e nei computi del medio numero dei presenti e della misura della vita, sono altrettanti immortali.

Non sarà privo d'interesse a questo riguardo un parallelo tra le cifre della popolazione di alcune grandi città, secondo i rispettivi bollettini municipali, quelle date dal movimento annuale dello stato civile, e quelle trovate dal nuovo censimento al 31 dicembre 1881.

Lo ripetiamo: le cifre della popolazione calcolata pei singoli comuni, comprese nel presente volume, sono formate prendendo per base la popolazione di fatto presente alla fine del 1871, aggiungendo alla medesima il numero delle nascite avvenute a tutto il dicembre 1880, e sottraendone quello delle morti nello stesso periodo di nove anni.

AVVERTENZE PRELIMINARI.

Tavola I.

DATA	POPOLAZIONE	Roma	Napoli 1)	Milano 2)	Palermo 3)	Torino	Genova 4)	Firenze 5)	Venezia 7)	Messina	Bologna	Catania
31 dicembre 1861	Censita	449 050	242 457	194 463	204 715	151 348	143 243	7)	103 354	109 395	68 810
31 dicembre 1871	Calcolata sui soli atti dello stato civile.	444 166	249 989	203 257	211 857	159 122	5)	7)	113 697	107 024	70 839
	Censita	244 484	448 335	261 985	219 398	212 644	161 669	167 093	138 901	111 854	115 957	84 397
31 dicembre 1880	Calcolata sui soli atti dello stato civile.	229 997	452 820	283 131	236 318	214 778	163 664	166 551	124 144	122 926	110 945	92 031
id. id.	Indicata nei bollettini delle anagrafi mun- icipali.	?	?	300 163 3)	223 225	187 203	6) 144 458	133 880	?	123 588	89 829
	occasionale.	?	?	44 380 3)	12 628	5 448	7 948	7 735	?	5 000	2 312
	TOTALE.	395 469	462 519	344 543 3)	249 853	192 653	6) 152 406	141 615	123 807	128 588	92 141
31 dicembre 1881	Calcolata sui soli atti dello stato civile.	230 354	453 519	254 561	239 392	215 301	164 167	166 551	134 341	134 279	110 606	92 735
id. id.	Indicata nei bollettini delle anagrafi mun- icipali.	?	?	313 862 3)	234 947	190 668	152 315	135 763	?	128 081	91 037
	occasionale.	?	?	?	3)	9 233	6 067	3 422	7 660	?	1 399	1 808
	TOTALE.	313 840	462 265	?	3)	244 180	196 735	155 737	143 423	125 607	130 380	92 845
id. id.	Censita	300 467	494 314	321 839	244 991	252 832	179 515	159 001	132 826	126 497	123 274	100 417
	occasionale.	271 702	476 089	309 614	239 041	243 003	171 123	160 082	127 355	124 283	119 446	99 025
	TOTALE.	287 655	18 225	12 225	5 950	9 829	8 392	8 919	5 471	2 214	3 828	1 392

NB I militari di guarnigione sono compresi nella popolazione stabile censita o rilevata dai bollettini delle anagrafi municipali.

1) Anche per il 1861 fu compresa la popolazione del comune di Piscinola, aggregato al comune di Napoli nel 1865 (ab. 1985).

2) Anche per il 1861 e il 1871 fu compresa la popolazione del comune dei Corpi Santi, aggregato al comune di Milano nel 1873 (ab. 46 348 nel 1861 e 62 976 nel 1871).

3) Non fu mai organizzato in Palermo un servizio di anagrafe municipale.

4) Anche per il 1861 e il 1871 fu compresa la popolazione dei comuni di Foce, Marassi, San Francesco d'Albaro, San Fruttuoso, San Martino d'Albaro e Staglieno, aggregati al comune di Genova nel 1873 (ab. 23 362 nel 1861 e 31 400 nel 1871).

5) Anche per il 1861 fu compresa la popolazione di parte dei Comuni di Legnaja, Pellegrino da Carreggi e Roverzano, aggregata al comune di Firenze nel 1865 (ab. 28 850). Stocome furono aggregate frazioni di comuni e non comuni interi, è mancato il mezzo di potere stabilire la cifra della popolazione calcolata al 31 dicembre 1871, per tutto il comune.

6) Esclusi i militari di guarnigione.

7) Non essendo stato fatto nel 1861 il censimento della popolazione nel Veneto, che era a quel tempo provincia austriaca, non abbiamo neppure la popolazione calcolata, nel modo seguito per le altre città, prima del censimento del 31 dicembre 1871.

Le maggiori differenze fra i risultati ottenuti dalle tre accennate fonti che sono il movimento dello stato civile, i registri di anagrafe e il censimento della popolazione di fatto, si riscontrano per il comune di Roma e per quello di Milano. Roma, secondo il movimento dello stato civile, sarebbe discesa dai 244,484 abitanti registrati dal censimento 1871, a soli 230,354, al 31 dicembre 1881. L'anagrafe municipale registrava invece, a quest'ultima data, abitanti 313,840 e il censimento ne trovava 300,467.

Milano, per la eccedenza dei nati sui morti, sarebbe cresciuta di poco; erano 261,985 abitanti nel 1871, compresi i Corpi Santi; avrebbero dovuto essere alla fine del 1881, 264,561 per solo fatto dell'eccedenza dei nati sui morti, facendo astrazione da ogni movimento d'immigrazione o di emigrazione. Il registro di anagrafe segnava un aumento eccessivo, portando la cifra della popolazione al 31 dicembre 1880, cioè un anno prima del censimento, a 344,543 abitanti. Il censimento la riduceva a 321,839 al 31 dicembre 1881.

Queste differenze si spiegano facilmente. Roma e Milano sono le due città della penisola nelle quali l'immigrazione si è verificata con maggiore intensità, quantunque prodotta da cause diverse; a Roma per le sue condizioni di capitale politica; a Milano per la sua maggiore attività industriale.

Per Roma è noto che il numero delle morti supera generalmente quello delle nascite, e quindi la diminuzione doveva apparire, se il calcolo si faceva tenendo conto dei soli atti dello stato civile.

Per Napoli la cifra della popolazione calcolata secondo il movimento dello stato civile accennerebbe ad un piccolo aumento: 453,519 abitanti nel 1881, di fronte a 448,335 censiti nel 1871; ed essa si approssimerebbe a quella determinata dai registri di anagrafe in 462,266. I risultati del censimento sono assai superiori a quelle cifre: 494,314 abitanti. Possiamo ritenere che il censimento del 1881 sia stato eseguito con più accuratezza dei censimenti del 1871 e del 1861.

Per Genova si nota dal 1871 al 1881 un piccolissimo aumento nella popolazione calcolata; per Bologna una diminuzione di 5,000 abitanti nella popolazione parimente calcolata sulla sola differenza fra il numero dei morti e quello dei nati. Nella città di Genova però il movimento della immigrazione ha dato un maggiore impulso all'aumento, ed in quella di Bologna ha compensato la diminuzione; imperocchè il registro di anagrafe dava per Genova, nel 1881, 196,735 abitanti, e per Bologna, 130,380, di fronte a 161,669 e a 115,957 che avevano rispettivamente al 31 dicembre 1871. Il censimento ha modificato quelle cifre, facendo scendere Genova a 179,515 abitanti e Bologna a 123,274.

Per Palermo non si poterono avere le notizie della popolazione secondo il registro di anagrafe. Essa è la sola città che abbia un incremento vivace per l'eccedenza delle nascite sulle morti. Secondo il censimento del 1861, la popolazione sarebbe stata di 194,463 abitanti. Nel 1871 si trovavano: popolazione calcolata 203,257; censita, 219,398. Al chiudersi del 1881, la popolazione calcolata per sola differenza fra le nascite e le morti era già salita a 239,392 abitanti; il censimento elevava questa cifra a 244,991.

A Venezia il censimento del 1871 dava 128,901 abitanti; 124,341 ne dava la statistica dello stato civile per la fine del 1881, il registro di anagrafe registrava invece 143,423 abitanti; mentre il censimento ne trovava soli 132,826.

Per Torino, Firenze, Messina e Catania si ebbero cifre superiori, dal censimento, rispetto a quelle che indicavano le anagrafi municipali.

Notiamo per ultimo che una statistica speciale dell'emigrazione si pubblica annualmente dalla Direzione della statistica generale, e che l'immigrazione dall'estero, o piuttosto il numero dei rimpatriati, vi è determinato in una maniera indiretta, distinguendo fin dall'origine l'emigrazione in propria e temporanea.

RISULTATI GENERALI

DE.

MOVIMENTO DELLO STATO CIVILE DAL 1862 AL 1880.

Nella tavola seguente riassumiamo i dati generali del movimento dello stato civile del Regno, pei diciannove anni dal 1862 al 1880.

Tavola II

ANNI	Popolazione censita o calcol. al 31 dicembre 1)	Superficie Km ²	MATRIMONI		NATI		NATI-MORTI		MORTI		
			Cifre effettive	per 1000 abitanti	Cifre effettive	per 1000 abitanti	Cifre effettive	per 1000 abitanti	Cifre effettive	per 1000 abitanti	
1861	*21 777 334	259 320	
1862	21 929 176		176 897	8.07	833 054	37.09	681 212	31.06	
1863	24 649 031		201 225	8.16	964 137	39.11	20 596	0.83	760 164	30.84	
1864	24 850 690		193 759	7.99	938 795	37.77	15 677	0.63	737 136	29.66	
1865	25 065 239		226 458	9.03	961 234	38.35	15 007	0.60	746 685	29.79	
1866	25 312 249		142 024	5.61	980 200	38.72	25 064	1.07	733 190	28.97	
1867	25 372 780		284 388	170 456	6.72	927 396	36.55	22 453	0.88	866 865	34.16
1868	25 495 972			182 743	7.17	900 416	35.32	21 345	0.84	777 224	30.48
1869	25 734 274			205 287	7.98	952 134	36.99	23 645	0.92	713 832	27.74
1870	25 912 600			188 986	7.29	951 495	36.72	24 653	0.95	773 169	29.84
1871	*25 964 450	192 839		7.43	960 020	36.97	26 539	1.02	778 798	29.91	
1871	*26 801 154	296 305	
1872	26 994 338		202 361	7.46	1 020 682	37.81	29 546	1.09	827 498	30.65	
1873	27 163 553		214 906	7.91	985 188	36.27	28 351	1.04	813 973	29.97	
1874	27 289 958		207 997	7.62	951 658	34.87	26 991	0.99	827 253	30.31	
1875	27 482 174		230 486	8.39	1 035 377	37.67	29 830	1.08	843 161	30.68	
1876	27 769 475		225 453	8.12	1 083 721	39.03	33 069	1.19	796 420	28.68	
1877	28 010 695		296 323	214 972	7.67	1 029 037	36.74	31 406	1.12	787 817	28.13
1878	28 209 620			199 885	7.09	1 012 475	35.89	31 305	1.11	813 550	28.84
1879	28 437 091			213 096	7.52	1 064 153	37.57	33 625	1.19	836 682	29.54
1880	28 524 999			196 738	6.91	957 900	33.63	30 405	1.07	869 992	30.55

1) Le cifre che rappresentano la popolazione censita sono segnate con asterisco. La cifra della popolazione calcolata si stabilisce aggiungendo ogni anno al numero dei presenti secondo il censimento anteriore, la eccedenza del numero dei nati sul numero dei morti, senza tener conto del movimento d'emigrazione e d'immigrazione. Ogni nuovo censimento viene a correggere i risultati così ottenuti.

2) Nel 1874 il Regno d'Italia ebbe dalla Svizzera 18 chilometri quadri di territorio, i quali furono aggregati alla provincia di Novara

3) Negli anni 1879 e 1880 le medie furono fatte sulla semi-somma della popolazione al 1° gennaio e al 31 dicembre: per gli anni precedenti abbiamo fatto i confronti alla popolazione della fine dell'anno rispettivo.

La statistica distingue i comuni *urbani* dai *rurali*.

Soliamo chiamare comuni *urbani* quelli che, al 31 dicembre 1871, avevano un centro di popolazione agglomerata non inferiore a 6000 abitanti, oltre alla popolazione sparsa, e comuni *rurali*, tutti gli altri. Si comprendono tuttavia fra i comuni *urbani*, anche quelli di Belluno, Grosseto, Massa (Lunense) e Sondrio, benchè non avessero alla fine del 1871 un nucleo di 6000 abitanti di popolazione agglomerata, per il motivo che sono capoluoghi di provincia (1). Solamente per il Veneto, per gli anni anteriori al 1871, la classificazione fu fatta secondo criteri differenti, cioè, secondo che i comuni avevano sotto l'amministrazione austriaca, titolo di *città*, o non l'avevano. Secondo l'ultimo censimento nazionale, la popolazione era di 8,389,361 nei comuni urbani (31,30 per cento del totale del regno) e di 18,411,793 nei comuni rurali (68,70 per cento).

Non possiamo comprendere nella tavola seguente le cifre del Veneto fino al 1871 inclusivamente, nè quelle della provincia di Roma anteriormente al 1872, poichè per queste provincie ci mancava la distinzione fra comuni urbani e comuni rurali. Perciò i totali delle sottostanti colonne non coincidono con quelle della tavola I per gli anni dal 1865 al 1872, i quali comprendono le cifre del Veneto dopo il 1862 e quelle della provincia di Roma a cominciare dal 1872.

Tavola III.

ANNI	POPOLAZIONE censita o calcolata al 31 dicembre		MATRIMONI		NATI		NATI-MORTI		MORTI	
	Comuni urbani	Comuni rurali	Comuni urbani	Comuni rurali	Comuni urbani	Comuni rurali	Comuni urbani	Comuni rurali	Comuni urbani	Comuni rurali
1862	6 687 272	15 241 904	54 503	122 394	272 870	560 184	223 941	457 271
1863	6 950 524	15 154 265	51 676	127 460	274 223	588 167	6 834	12 118	223 307	463 470
1864	7 002 610	15 288 570	52 954	124 428	272 733	572 721	6 016	8 193	220 647	438 416
1865	7 043 905	15 439 765	59 493	146 158	278 034	587 353	6 649	6 916	236 739	436 158
1866	7 120 375	15 582 760	36 061	84 691	276 909	600 008	8 993	14 511	226 430	431 022
1867	7 086 273	15 655 266	44 035	102 418	261 310	569 617	7 827	12 765	295 412	497 111
1868	7 094 377	15 744 654	48 866	109 956	250 906	548 769	7 455	12 380	242 806	459 381
1869	7 137 364	15 904 175	57 037	123 206	265 957	576 111	8 442	13 416	222 970	416 590
1870	7 171 953	16 024 679	51 093	114 607	265 717	579 574	8 842	14 081	231 128	459 070
1871	7 200 925	16 150 081	55 037	115 171	266 545	581 521	9 348	14 798	237 573	456 119
1871	Popolaz. censita (Regno attuale)	8 389 361	18 411 793
1872	8 437 100	18 557 338	64 463	137 898	319 377	701 305	11 344	18 202	271 638	555 860
1873	8 473 030	18 692 463	66 247	148 659	309 002	676 186	10 703	17 648	273 012	540 961
1874	8 489 573	18 800 385	63 145	144 852	299 758	651 900	9 741	17 250	233 275	543 978
1875	8 527 312	18 954 862	68 140	162 346	321 768	713 609	10 756	19 074	234 029	559 132
1876	8 597 320	19 172 155	69 204	156 249	331 951	751 770	11 753	21 316	231 943	534 477
1877	8 695 473	19 315 222	66 986	147 986	321 237	707 800	11 394	20 012	267 117	520 700
1878	8 777 131	19 432 489	63 110	136 775	317 245	695 230	11 562	19 743	276 954	536 596
1879	8 823 466	19 613 625	67 563	145 533	331 353	732 800	12 684	20 941	282 744	553 938
1880	8 859 593	19 665 406	64 738	132 000	310 280	647 620	11 787	18 618	293 587	576 405

1) La città di Senigallia, compreso il porto, rappresenta un centro di oltre 6000 abitanti di popolazione agglomerata e dovrebbe perciò essere considerata come comune urbano; però siccome dal 1861 in poi fu compresa fra i comuni rurali, per non alterare i nostri confronti abbiamo continuato a considerarla come tale fino al censimento 31 dicembre 1881.

2) Le cifre qui date relativamente ai comuni urbani e rurali per l'anno 1879 non coincidono con quelle che figurano nella statistica dell'anno medesimo; e ciò in seguito a correzioni che si resero necessarie dopo che quella statistica era stata pubblicata.

Segue Tavola III.

A N N I	P E R 1 0 0 A B I T A N T I							
	MATRIMONI		NATI		NATI-MORTI		MORTI	
	Comuni urbani	Comuni rurali	Comuni urbani	Comuni rurali	Comuni urbani	Comuni rurali	Comuni urbani	Comuni rurali
1862.	0.82	0.80	4.08	3.68	3.35	3.00
1863.	0.74	0.84	3.95	3.88	0.10	0.08	3.21	3.06
1864.	0.76	0.83	3.89	3.75	0.09	0.05	3.15	2.87
1865.	0.84	0.95	3.95	3.80	0.09	0.04	3.36	2.79
1866.	0.51	0.54	3.89	3.85	0.13	0.09	3.18	2.77
1867.	0.62	0.65	3.69	3.64	0.11	0.08	4.17	3.18
1868.	0.69	0.70	3.54	3.49	0.11	0.08	3.42	2.92
1869.	0.80	0.77	3.73	3.62	0.12	0.08	3.12	2.62
1870.	0.71	0.72	3.70	3.61	0.12	0.09	3.22	2.86
1871.	0.76	0.71	3.70	3.60	0.13	0.09	3.30	2.82
1872.	0.76	0.74	3.79	3.78	0.13	0.10	3.22	3.00
1873.	0.78	0.80	3.65	3.62	0.13	0.09	3.22	2.89
1874.	0.74	0.77	3.53	3.47	0.11	0.09	3.34	2.89
1875.	0.80	0.86	3.77	3.76	0.13	0.10	3.33	2.95
1876.	0.80	0.81	3.86	3.93	0.14	0.11	2.92	2.79
1877.	0.77	0.77	3.69	3.66	0.13	0.10	3.07	2.70
1878.	0.72	0.70	3.61	3.58	0.13	0.10	3.16	2.76
1879 a)	0.77	0.75	3.76	3.75	0.13	0.11	3.21	2.84
1880 a)	0.73	0.67	3.51	3.30	0.13	0.09	3.32	2.93

a) Veggasi la nota 3) a pag. X.

§ III.

MATRIMONI.

Il numero dei matrimoni conchiusi nel 1880 (196,738), ragguagliato alla popolazione, dà il rapporto di 1 matrimonio per 145 abitanti, oppure di 6,91 matrimoni per 1000 abitanti. Paragoniamo queste cifre assolute e proporzionali a quelle corrispondenti dei due anni precedenti per ciascuna regione.

Tavola IV.

COMPARTIMENTI	1880 (1)			1879 (1)			1878		
	MATRIMONI		Abitanti per 1 matrimonio	MATRIMONI		Abitanti per 1 matrimonio	MATRIMONI		Abitanti per 1 matrimonio
	TOTALE	Per 1000 abitanti		TOTALE	Per 1000 abitanti		TOTALE	Per 1000 abitanti	
Piemonte	22.639	7.25	138	24.068	7.78	128	23.919	7.77	129
Liguria	5.854	6.54	153	6.119	6.87	146	5.817	6.56	152
Lombardia	25.922	7.01	142	27.980	7.63	131	27.104	7.42	135
Veneto	16.556	5.82	172	18.454	6.53	153	18.023	6.41	156
Emilia	13.910	6.29	159	15.775	7.16	140	13.322	6.07	165
Umbria	3.193	5.56	180	3.893	6.78	147	3.063	5.34	187
Marche	6.606	6.92	144	7.333	7.71	130	6.685	7.05	142
Toscana	14.415	6.44	155	15.708	7.05	142	13.721	6.18	162
Roma	5.134	6.07	165	5.305	6.25	160	5.063	5.96	168
Abruzzi e Molise	10.039	7.49	132	11.469	8.58	117	11.569	8.68	115
Campania	21.390	7.39	135	21.841	7.57	132	20.840	7.24	138
Puglie	12.480	8.08	124	14.547	9.51	105	12.086	7.94	126
Basilicata	4.556	8.47	118	4.791	8.96	112	4.945	9.28	108
Calabria	8.545	6.71	150	9.663	7.63	131	8.318	6.59	152
Sicilia	20.715	7.29	137	21.510	7.64	131	21.015	7.51	133
Sardegna	4.784	7.11	146	4.640	6.93	144	4.395	6.58	154
REGNO . . .	196.738	6.91	145	213.096	7.52	133	199.885	7.09	141

1) V. la nota 3) alla pag. X.

I matrimoni conchiusi dal 1862 al 1880 sono rappresentati dalle cifre seguenti:

Tavola V.

ANNI	NUMERO DEI MATRIMONI															TOTALE	
	Piemonte	Liguria	Lombardia ^{a)}	Veneto ^{a)}	Emilia	Umbria	Marche	Toscana	Roma	Abruzzi e Molise	Campania	Puglie	Basilicata	Calabrie	Sicilia		Sardegna
1862 .	22 556	6 051	25 190	15 347	3 113	5 814	16 762	10 050	20 846	11 763	4 410	10 209	19 921	4 865	176 897
1863 .	24 031	7 384	27 236	20 550	15 087	3 295	6 268	17 430	11 270	22 912	10 861	4 940	9 265	15 468	5 228	201 225
1864 .	24 149	7 311	26 703	19 947	14 904	3 674	6 284	16 304	10 394	21 656	10 732	4 684	9 304	17 252	5 461	198 759
1865 .	28 942	9 105	30 604	20 460	16 612	3 650	6 685	20 038	11 950	24 379	13 122	5 236	11 573	17 771	6 331	226 458
1866 .	17 605	3 872	19 620	19 887	9 242	2 676	3 374	9 385	8 388	16 099	9 579	4 126	6 995	8 954	2 222	142 024
1867 .	20 103	5 714	25 400	22 309	10 978	2 655	3 838	11 832	9 430	19 110	11 372	4 765	8 537	11 216	3 197	170 456
1868 .	21 617	5 829	28 789	22 324	12 987	2 592	3 593	12 387	9 972	18 873	12 772	4 642	6 922	16 057	3 387	182 743
1869 .	22 724	5 993	29 125	22 477	13 486	2 974	4 142	14 097	10 822	23 457	13 968	4 814	10 660	22 411	4 137	205 287
1870 .	22 806	5 820	27 756	20 919	13 577	2 670	3 927	13 917	9 580	20 942	10 422	3 886	8 589	19 939	4 236	188 986
1871 .	22 904	6 292	27 750	20 262	12 516	2 671	3 886	14 350	9 106	21 544	11 656	4 315	9 826	21 697	4 064	192 839
1872 .	24 091	6 530	29 356	17 984	13 087	2 959	4 813	14 662	2 516	10 189	22 479	12 405	4 995	9 287	22 607	4 401	202 361
1873 .	23 062	6 571	29 759	20 792	14 761	3 171	5 648	15 311	3 164	11 807	23 840	12 693	5 177	11 034	23 309	4 807	214 906
1874 .	23 835	6 473	28 752	20 276	15 099	3 098	5 768	15 464	3 811	10 854	22 576	11 224	4 736	9 433	21 075	5 523	207 997
1875 .	25 666	6 842	30 744	22 717	16 008	4 168	7 290	17 399	4 552	12 193	25 020	14 145	5 002	10 927	22 595	5 218	230 486
1876 .	25 308	6 601	31 002	20 065	16 747	4 002	6 791	17 849	4 702	11 522	25 024	13 507	5 300	10 443	22 065	4 525	225 453
1877 .	22 700	6 206	27 587	18 786	14 994	3 262	6 984	15 552	5 143	12 002	24 559	14 206	5 564	10 778	22 191	4 458	214 972
1878 .	23 919	5 817	27 104	18 023	13 322	3 063	6 685	13 721	5 063	11 569	20 840	12 086	4 945	8 318	21 015	4 395	199 885
1879 .	24 068	6 119	27 980	18 454	15 775	3 893	7 333	15 708	5 305	11 469	21 841	14 547	4 791	9 663	21 510	4 640	213 096
1880 .	22 639	5 854	25 922	16 556	13 910	3 193	6 606	14 415	5 134	10 039	21 390	12 480	4 556	8 545	20 715	4 784	196 738

^{a)} Notiamo che nella compilazione di questo ed altri prospetti, si potè comprendere nel movimento dello stato civile della Lombardia l'intera provincia di Mantova a cominciare dal 1863, quantunque fino al 1866 la maggior parte di essa fosse soggetta all'Austria, unitamente al Veneto.

Fecondità dei Matrimoni.

Non possiamo determinare per via diretta la media fecondità dei matrimoni. In difetto però di notizie più sicure, gli statistici sogliono ricorrere ad un metodo approssimativo per determinare quanti figli nascono in media da un matrimonio, senza potere eliminare dal computo i matrimoni infecondi. E questo metodo consiste nel dividere il numero delle nascite legittime di un anno per quello dei matrimoni conchiusi nell'anno stesso. Occorre appena osservare che questo metodo si fonda sopra due ipotesi, non mai realizzate dal fatto, cioè: 1° che il numero dei matrimoni sia ogni anno il medesimo, e sempre egualmente assortito rispetto alle età degli sposi; 2° che la fecondità dei matrimoni si mantenga costante per ciascun grado della loro durata, pur essendo diversa da un grado all'altro di età dei coniugi. Infatti i figli legittimi nati in un dato anno sono prodotti da coppie maritali formate, parte nello stesso anno, parte nell'anno precedente, parte due anni prima, tre anni prima, quattro anni prima, ecc. e risalendo così fino al numero di anni a cui può estendersi la fecondità della donna. Ora si suppone, per il nostro calcolo empirico, che l'insieme dei fatti simultanei avvenuti nelle condizioni più diverse, rappresenti la storia di una intera generazione; si suppone che il totale numero dei figli nati nel volgere di un anno dalle coppie differenti per combinazioni di età fra i coniugi e per il numero di anni per cui ha già durato il matrimonio, rappresenti il numero dei figli che darà una schiera di matrimoni conchiusi in un anno fino alla loro dissoluzione.

Ecco i quozienti che si trovano dividendo il numero dei nati vivi legittimi per quello dei matrimoni contratti, nell'insieme del Regno e nelle singole regioni.

Tavola VI.

COMPARTIMENTI	Rapporto fra il numero dei matrimoni conclusi e quello delle nascite legittime.									
	NOVENNIO 1863-71	1872	1873	1874	1875	1876	1877	1878	1879	1880
Piemonte	4.39	4.15	4.10	3.96	4.08	4.22	4.49	4.34	4.41	4.41
Liguria	4.67	4.22	4.03	4.17	4.22	4.50	4.47	4.79	4.71	4.42
Lombardia	4.61	4.30	4.15	4.19	4.29	4.46	4.71	4.93	4.79	4.70
Veneto	4.35	5.42	4.50	4.34	4.44	5.40	4.93	5.24	5.34	5.01
Emilia	5.53	5.04	4.36	4.01	4.21	4.31	4.35	4.71	4.37	4.26
Umbria	5.70	5.40	4.64	4.80	3.68	3.99	4.54	4.66	4.01	4.11
Marche	6.79	5.31	4.65	4.16	3.51	4.13	3.84	4.09	3.89	3.96
Toscana	5.47	4.90	4.49	4.42	4.23	4.19	4.51	4.81	4.64	4.24
Roma	10.73	7.90	6.43	5.49	5.26	4.58	4.58	4.49	4.06
Abruzzi e Molise	4.46	4.44	4.00	4.03	3.81	4.22	4.10	4.02	4.49	4.22
Campania	4.61	4.52	3.98	4.01	4.03	4.18	4.23	4.61	4.77	4.26
Puglie	4.68	4.73	4.32	4.54	4.08	4.55	4.04	4.97	4.25	4.87
Basilicata	4.37	4.19	3.83	3.88	3.99	3.86	3.85	4.21	4.47	4.21
Calabria	4.63	4.68	3.80	4.31	3.78	4.33	4.12	4.80	4.41	4.50
Sicilia	5.74	4.40	4.15	4.43	4.47	4.78	4.66	4.84	4.92	4.76
Sardegna	5.69	5.21	4.67	4.09	4.36	5.08	5.06	4.92	4.78	4.44
REGNO	a) 4.71	4.69	4.26	4.24	4.18	4.47	4.44	4.70	4.63	4.51

Sarebbe anche più razionale confrontare il numero dei matrimoni col numero totale dei legittimi, compresi i nati-morti: si avrebbero in tal caso, per tutto il Regno, le seguenti proporzioni:

1867-71 a)	4.80
1872	4.83
1873	4.30
1874	4.36
1875	4.30
1876	4.60
1877	4.57
1878	4.84
1879	4.77
1880	4.65

Disgraziatamente le cifre dei nati-morti non sono sempre sicure, variando da un comune all'altro o anche forse da un anno all'altro per lo stesso comune, il grado di precisione con cui vengono determinate.

a) Esclusa la provincia di Roma

Riguardo alla fecondità dei matrimoni, abbiamo allestito anche le tre tabelle che seguono, sull'esempio degli studi demografici pubblicati dal Dott. Bertillon, fondando i calcoli sull'ipotesi che l'uomo in generale conservi la sua potenza virile fino all'età di 65 anni e la donna sia atta al concepimento finchè non abbia oltrepassato l'età di 50 anni.

Classificazione degli sposi per età. — Matrimoni conclusi nel novennio 1872-80.

(Media annuale).

Tavola VII.

E T À degli U O M I N I	E T À D E L L A D O N N A														T O T A L E degli U O M I N I	
	D O N N E A T T E A L C O N C E P I M E N T O							D O N N E non più atte al concepimento,								
	15 a 20 anni	20 a 25 anni	25 a 30 anni	30 a 35 anni	35 a 40 anni	40 a 45 anni	45 a 50 anni	T O T A L E	50 a 55 anni	55 a 60 anni	60 a 65 anni	65 a 70 anni	70 anni in su	T O T A L E		
Uomini atti alla procreazione	a)															
Da 18 a 20 anni	1 002	905	203	52	14	6	2	2 184	1	1		2 185
» 20 » 25 »	15 598	29 772	7 125	1 459	418	145	46	54 563	17	7	2	1	2	29		54 592
» 25 » 30 »	14 290	39 704	18 514	4 161	1 203	417	146	78 435	46	17	7	2	2	74		78 509
» 30 » 35 »	4 057	15 122	11 135	4 851	1 483	530	188	37 366	65	21	8	4	1	99		37 465
» 35 » 40 »	1 019	4 628	5 082	3 242	1 641	640	247	16 499	82	27	10	4	1	124		16 623
» 40 » 45 »	263	1 506	2 267	2 123	1 402	798	334	8 693	119	44	13	5	2	183		8 876
» 45 » 50 »	93	553	1 003	1 202	1 020	729	440	5 040	188	70	21	7	2	288		5 328
» 50 » 55 »	46	226	442	621	668	611	475	3 089	279	110	44	12	3	448		3 537
» 55 » 60 »	22	106	182	272	328	362	336	1 608	255	156	63	20	6	500		2 108
» 60 » 65 »	14	53	91	126	161	199	207	851	198	135	83	26	7	449		1 300
T O T A L E . .	36 404	92 575	46 044	18 109	8 338	4 437	2 421	208 328	1 250	587	251	81	26	2 195		210 523
Uomini non più atti alla procreazione																
Da 65 a 70 anni	7	31	44	63	75	101	109	430	122	99	70	35	10	336		766
» 70 anni in su	7	21	24	33	42	50	60	237	73	61	53	35	18	240		477
T O T A L E . .	14	52	68	96	117	151	169	667	195	160	123	70	28	576		1 243
T O T A L E D E L L E D O N N E	36 418	92 627	46 112	18 205	8 455	4 588	2 590	208 995	1 445	747	374	151	54	2 771		211 766

a) In questa cifra sono comprese anche le donne che si sono maritate in età inferiore a 15 anni per dispensa di età, le quali del resto sono annualmente qualche decina.

Per 1000 matrimoni contratti nel periodo 1872-80.

(Media annuale).

Segue Tavola VII.

MATRIMONI PRESUMIBILMENTE FECONDI	MATRIMONI PRESUMIBILMENTE INFECONDI			
	TOTALE	Fra uomini atti alla procreazione e donne non più atte al concepimento	Fra donne atte al concepimento e uomini non più atti alla procreazione	Fra uomini non più atti alla procreazione e donne non più atte al concepimento
983.76	16.24	10.37	3.15	2.72

Per 1000 uomini e rispettivamente per 1000 donne di ogni categoria di età
che contrassero matrimonio nel periodo 1872-80.

(Media annuale).

Segue Tavola VII.

CATEGORIE DI ETÀ DEGLI SPOSI	UOMINI		DONNE	
	che contrassero matrimoni presumibilmente fecondi	che contrassero matrimoni presumibilmente infecondi	che contrassero matrimoni presumibilmente fecondi	che contrassero matrimoni presumibilmente infecondi
Sotto 20 anni	999.54	0.46	999.62	0.38
Da 20 a 25 »	999.47	0.53	999.44	0.56
» 25 » 30 »	999.06	0.94	998.52	1.48
» 30 » 35 »	997.36	2.64	994.73	5.27
» 35 » 40 »	992.54	7.46	986.16	13.84
» 40 » 45 »	979.38	20.62	967.09	32.91
» 45 » 50 »	945.95	54.05	934.75	65.25
» 50 » 55 »	873.34	126.66	1000.00
» 55 » 60 »	762.81	237.19	1000.00
» 60 » 65 »	654.62	345.38	1000.00
» 65 » 70 »	1000.00	1000.00
» 70 anni in su.	1000.00	1000.00

Matrimoni classificati secondo lo stato civile degli sposi.

Nei seguenti prospetti sono classificati i matrimoni contratti negli ultimi due anni secondo le combinazioni di stato civile degli sposi, per le singole regioni e per tutto il Regno.

Tavola VIII.

COMPARTIMENTI	NUMERO DEI MATRIMONI CONTRATTI NELL'ANNO 1880								
	TOTALE	EFFETTIVO				PER 100 MATRIMONI			
		Tra Celibi e		Tra Vedovi e		Tra Celibi e		Tra Vedovi e	
		Nubili	Vedove	Nubili	Vedove	Nubili	Vedove	Nubili	Vedove
Piemonte	22 639	18 830	638	2 413	758	83.17	2.82	10.66	3.35
Liguria	5 854	4 957	163	606	128	84.68	2.78	10.35	2.19
Lombardia	25 922	21 510	770	2 692	950	82.99	2.97	10.38	3.66
Veneto	16 556	14 331	383	1 335	507	86.56	2.31	8.07	3.06
Emilia	13 910	11 986	250	1 195	479	86.16	1.81	8.59	3.44
Umbria	3 193	2 775	96	271	51	86.90	3.01	8.49	1.60
Marche	6 606	5 886	118	507	95	89.10	1.79	7.67	1.44
Toscana	14 415	12 347	387	1 269	412	85.65	2.69	8.80	2.86
Roma	5 134	4 308	238	453	135	83.91	4.64	8.82	2.63
Abruzzi e Molise	10 039	8 231	342	929	537	81.99	3.41	9.25	5.35
Campania	21 390	17 541	977	1 946	926	82.00	4.57	9.10	4.33
Puglie	12 480	10 264	597	1 032	587	82.25	4.78	8.27	4.70
Basilicata	4 556	3 566	256	421	313	78.27	5.62	9.24	6.87
Calabria	8 545	7 031	472	733	309	82.28	5.52	8.58	3.62
Sicilia	20 715	17 243	1 027	1 782	663	83.24	4.96	8.60	3.20
Sardegna	4 784	3 883	233	488	180	81.17	4.87	10.20	3.76
REGNO	196 738	164 689	6 947	18 072	7 030	83.71	3.53	9.19	3.57

Segue *Tavola VIII.*

COMPARTIMENTI	NUMERO DEI MATRIMONI CONTRATTI NELL' ANNO 1879								
	TOTALE	EFFETTIVO				PER 100 MATRIMONI			
		Tra Celibi e		Tra Vedovi e		Tra Celibi e		Tra Vedovi e	
		Nubili	Vedove	Nubili	Vedove	Nubili	Vedove	Nubili	Vedove
Piemonte	24 068	19 946	673	2 631	818	82.88	2.79	10.93	3.40
Liguria	6 119	5 201	159	615	144	84.99	2.59	10.05	2.87
Lombardia	27 980	23 363	890	2 704	1 023	83.50	3.18	9.66	3.66
Veneto	18 454	15 838	428	1 558	630	85.82	2.32	8.44	3.42
Emilia	15 775	13 713	252	1 313	497	86.92	1.60	8.33	3.15
Umbria	3 893	3 453	73	315	52	88.70	1.87	8.09	1.34
Marche	7 333	6 562	127	546	98	89.49	1.73	7.44	1.34
Toscana	15 708	13 540	407	1 368	393	86.20	2.59	8.71	2.50
Roma	5 305	4 503	269	390	143	84.88	5.07	7.35	2.70
Abruzzi e Molise	11 469	9 614	410	891	554	83.83	3.58	7.76	4.83
Campania	21 841	18 148	1 087	1 784	822	83.09	4.98	8.17	3.76
Puglie	14 547	12 225	628	1 081	613	84.04	4.32	7.43	4.21
Basilicata	4 791	3 827	272	381	311	79.88	5.68	7.95	6.49
Calabrie	9 663	8 043	551	754	315	83.23	5.70	7.81	3.26
Sicilia	21 510	17 960	1 136	1 692	722	83.50	5.28	7.86	3.36
Sardegna	4 640	3 716	204	546	174	80.09	4.40	11.76	3.75
REGNO	213 096	179 652	7 566	18 569	7 309	84.31	3.55	8.71	3.43

Abbiamo studiato la frequenza delle varie combinazioni di stato civile precedente degli sposi, rispetto al numero totale dei matrimoni conclusi. Un confronto forse anche più significativo riesce quello dei celibi e delle nubili che vanno a nozze, dei vedovi che ripigliano moglie, e delle vedove che si rimaritano, paragonati al totale numero dei celibi, delle nubili, dei vedovi e delle vedove esistenti per categorie di età. Perciò mettiamo a riscontro la popolazione classificata per stato civile e suddivisa per gruppi di età, secondo il censimento 31 dicembre 1871, colle cifre dei matrimoni conclusi nel novennio 1872-80, e ne tragghiamo le medie annuali e le proporzioni.

Numero degli sposi classificati per età, paragonato al numero complessivo dei celibi e dei vedovi di oltre 18 anni compiuti.

Tavola IX.

E T À	Maschi celibi e vedovi di oltre 18 anni (censimento 1871)			Media annuale degli sposi nel periodo 1872-80			Numero degli sposi fra 1000 celibi o vedovi di oltre 18 anni		
	Celibi	Vedovi	TOTALE	da celibi	da vedovi	TOTALE	Celibi	Vedovi	TOTALE
Da 18 a 20 anni	447 808	81	447 889	2 180	6	2 186	5	74	5
» 20 » 25 »	1 046 978	1 805	1 048 783	54 215	377	54 592	32	209	52
» 25 « 30 »	582 363	8 663	591 026	76 057	2 452	78 509	131	283	133
» 30 » 35 »	285 529	17 274	302 803	33 001	4 463	37 464	116	283	124
« 35 » 40 »	162 935	23 197	186 132	11 737	4 886	16 623	72	211	89
» 40 » 50 »	223 970	73 154	297 124	6 494	7 710	14 204	29	105	48
« 50 anni in su	268 373	427 310	695 683	1 623	6 565	8 188	6	15	12
TOTALE	3 017 956	551 484	3 569 440	185 307	26 459	211 766	61	48	59

Numero delle spose classificate per età, paragonato al numero complessivo delle nubili e delle vedove di oltre 15 anni compiuti.

Segue Tavola IX.

E T À	FEMMINE nubili e vedove di oltre 15 anni (censimento 1871)			MEDIA ANNUALE delle spose nel periodo 1872-80			Numero delle sposate fra 1000 nubili o vedove di oltre 15 anni		
	Nubili	Vedove	TOTALE	da nubili	da vedove	TOTALE	Nubili	Vedove	TOTALE
Da 15 a 20 anni	1 186 039	812	1 186 851	a) 36 338	a) 81	a) 36 419	32	10	32
» 20 » 25 »	734 973	8 778	743 751	91 651	975	92 626	125	111	125
» 25 » 30 »	330 850	23 295	354 145	43 737	2 375	46 112	132	102	130
» 30 » 35 »	193 947	43 491	237 438	15 133	3 072	18 205	78	71	77
» 35 « 40 »	129 796	57 820	187 616	5 697	2 758	8 455	44	48	45
» 40 » 50 »	208 971	204 862	413 833	3 380	3 797	7 177	16	19	17
» 50 anni in su	261 530	882 316	1 143 846	609	2 163	2 772	2	2	2
TOTALE	3 046 106	1 221 374	4 267 480	196 545	15 221	211 766	65	12	50

a) In queste cifre sono anche comprese le donne che si sono maritate in età inferiore a 15 anni, per dispensa di età, 10 quali, del resto, sono annualmente appena qualche decina

Facciamo seguire le tavole degli sposi classificati per gruppi quinquennali di età, così per l'anno 1880 come per l'anno precedente e pei due consueti periodi di tempo, dal 1865 al 1871 e dal 1872 al 1879. Non possiamo risalire oltre il 1865, per difetto di dati.

Tavola X.

ETÀ DELL' UOMO	ETÀ DELLA DONNA (Anno 1880)													TOTALE DEGLI UOMINI
	Sotto 20 anni	20-25 anni	25-30 anni	30-35 anni	35-40 anni	40-45 anni	45-50 anni	50-55 anni	55-60 anni	60-65 anni	65-70 anni	70 anni in su		
Sotto 20 anni	881	784	151	50	11	4	3	1 884
Da 20 a 25 »	15 186	29 092	6 494	1 306	395	124	51	14	9	1	3	52 675
» 25 « 30 »	13 326	37 213	16 471	3 719	1 132	372	135	37	15	8	1	72 429
» 30 « 35 »	3 579	13 189	9 383	4 229	1 377	508	166	56	19	7	3	32 516
» 35 « 40 »	902	4 561	4 813	2 981	1 654	675	252	94	34	8	5	15 979
« 40 » 45 »	234	1 372	2 111	2 005	1 403	757	329	108	41	13	6	2	8 381
» 45 » 50 »	85	470	881	1 051	1 015	734	440	175	78	25	7	1	4 962
« 50 » 55 »	45	195	408	519	617	527	474	295	105	47	8	6	3 246
» 55 » 60 »	25	95	181	264	311	389	336	269	175	75	22	9	2 151
» 60 » 65 »	3	73	96	114	164	192	204	190	148	98	28	7	1 317
» 65 » 70 »	6	31	40	63	69	99	87	102	102	70	26	10	705
» 70 anni in su	4	10	18	40	56	59	65	73	68	53	31	16	493
TOTALE DELLE DONNE	34 276	87 085	41 047	16 341	8 204	4 440	2 542	1 413	794	405	139	52	196 738

Segue Tavola X.

ETÀ DELL' UOMO	ETÀ DELLA DONNA (Anno 1879)													TOTALE DEGLI UOMINI
	Sotto 20 anni	20-25 anni	25-30 anni	30-35 anni	35-40 anni	40-45 anni	45-50 anni	50-55 anni	55-60 anni	60-65 anni	65-70 anni	70 anni in su		
Sotto 20 anni	1 033	908	198	51	12	5	2 207
Da 20 a 25 »	15 855	31 499	6 832	1 381	420	144	40	20	8	2	1	4	56 206
» 25 « 30 »	14 424	40 516	18 307	4 103	1 219	404	155	35	18	10	3	3	79 197
» 30 « 35 »	3 761	14 435	10 914	4 734	1 534	508	207	63	27	11	2	36 196
» 35 « 40 »	973	4 431	5 156	3 299	1 818	674	260	89	26	10	5	2	16 743
» 40 » 45 »	270	1 453	2 245	2 177	1 526	897	364	132	46	16	6	9 132
» 45 » 50 »	96	515	927	1 145	992	740	430	211	76	16	5	2	5 155
» 50 » 55 »	31	207	416	565	663	631	452	242	119	47	12	1	3 386
» 55 » 60 »	26	110	190	275	358	388	374	274	179	90	22	3	2 289
» 60 » 65 »	12	51	70	110	129	211	214	206	159	82	31	8	1 283
» 65 » 70 »	3	30	35	63	71	113	101	115	111	79	40	17	778
« 70 anni in su	10	35	30	27	41	51	75	73	74	57	31	20	524
TOTALE DELLE DONNE	36 494	94 190	45 320	17 930	8 783	4 766	2 672	1 460	843	420	158	60	213 096

Segue Tavola X.

ETÀ DELL' UOMO	ETÀ DELLA DONNA (ottennio 1872-79)												TOTALE DEGLI U O M I N I
	Sotto 20 anni	20-25 anni	25-30 anni	30-35 anni	35-40 anni	40-45 anni	45-50 anni	50-55 anni	55-60 anni	60-65 anni	65-70 anni	70 anni in su	
Sotto 20 anni	8 138	7 364	1 680	416	118	48	11	5	1	3	2	17 786
Da 20 a 25 »	125 193	238 853	57 632	11 823	3 361	1 185	368	140	54	20	8	13	438 650
» 25 « 30 »	115 287	320 123	150 155	33 730	9 689	3 381	1 184	374	137	54	23	18	634 155
» 30 « 35 »	32 932	122 907	90 830	39 432	11 973	4 266	1 523	534	166	61	30	11	304 665
» 35 « 40 »	8 267	37 089	40 930	26 199	13 108	5 085	1 974	645	207	80	30	10	133 624
» 40 « 45 »	2 137	12 181	18 293	17 105	11 216	6 420	2 674	962	360	102	41	12	71 503
» 45 « 50 »	749	4 507	8 144	9 765	8 167	5 827	3 522	1 521	559	167	51	13	42 992
» 50 « 55 «	366	1 842	3 568	5 067	5 398	4 972	3 802	2 212	889	346	98	22	28 582
» 55 « 60 »	177	861	1 453	2 182	2 645	2 868	2 690	2 023	1 223	499	156	50	16 827
» 60 « 65 »	127	405	725	1 020	1 286	1 593	1 656	1 592	1 066	645	209	55	10 379
» 65 « 70 »	53	251	357	506	607	813	892	1 004	785	559	286	80	6 193
» 70 anni in su	58	176	198	255	323	390	473	583	481	427	282	154	3 800
TOTALE DELLE DONNE	293 484	746 559	373 965	147 500	67 891	36 848	20 769	11 595	5 928	2 963	1 216	438	1 709 156

Segue Tavola X.

ETÀ DELL' UOMO	ETÀ DELLA DONNA (Settennio 1865-71) a)												TOTALE DEGLI U O M I N I
	Sotto 20 anni	20-25 anni	25-30 anni	30-35 anni	35-40 anni	40-45 anni	45-50 anni	50-55 anni	55-60 anni	60-65 anni	65-70 anni	70 anni in su	
Sotto 20 anni.	6 503	5 784	1 335	349	87	36	12	3	8	4	1	5	14 127
Da 20 a 25 »	78 843	160 006	39 241	7 716	2 212	803	312	74	35	11	3	8	289 264
» 25 « 30 »	84 278	237 193	112 205	24 469	7 171	2 530	909	239	83	36	19	9	469 141
» 30 « 35 «	27 358	101 977	71 325	28 208	8 675	3 357	1 186	320	106	45	21	13	242 591
» 35 « 40 »	7 137	31 713	32 382	18 599	9 085	3 778	1 452	428	129	58	13	4	104 778
» 40 « 45 »	2 188	11 447	16 069	13 766	8 573	5 275	2 295	677	257	93	22	11	60 673
» 45 « 50 »	793	4 231	7 390	8 040	6 556	4 961	2 992	1 034	353	134	38	8	36 530
» 50 « 55 »	322	1 588	2 753	3 880	3 597	3 522	2 666	1 437	577	212	65	26	20 645
» 55 « 60 »	173	732	1 308	1 792	1 961	2 362	2 053	1 398	863	370	107	30	13 149
» 60 « 65 »	89	424	670	957	1 063	1 351	1 336	1 085	815	510	158	39	8 497
» 65 « 70 »	46	189	337	423	500	607	695	611	542	433	183	61	4 627
» 70 anni in su	30	144	177	229	226	312	330	315	342	309	170	108	2 692
TOTALE DELLE DONNE	207 760	555 428	285 192	108 428	49 706	28 894	16 238	7 621	4 110	2 215	800	322	1 266 714

Seguono le proporzioni degli sposi e delle spose per gruppi quinquennali di età.

a) Esclusa la provincia di Roma per tutta la durata del periodo, ed esclusi il Veneto e i distretti Mantovani per gli anni 1865 e 1866.

Tavola XI.

NUMERO DEI CONIUGI PER CIASCUN GRUPPO DI ETÀ

ETÀ

DEI CONIUGI

	CIFRE EFFETTIVE												CIFRE PROPORZIONALI A 100							
	1880			1879			Ottennio 1872-79			Settennio 1865-71 a)			1880		1879		Ottennio 1872-79		Settennio 1865-71 a)	
	M.	F.		M.	F.		M.	F.		M.	F.		M.	F.		M.	F.		M.	F.
Sotto 20 anni	1 884	84 276	2 207	36 494	17 786	293 481	14 127	207 760	0.96	17.42	1.03	17.11	1.04	17.17	1.11	16.40				
Da 20 a 25 »	52 675	87 085	56 206	94 190	488 650	746 559	289 264	555 438	26.78	44.26	26.38	44.20	25.67	43.68	22.83	43.85				
» 25 » 30 »	72 429	41 047	79 197	45 820	634 155	373 965	469 141	285 192	36.82	20.86	37.17	21.27	37.11	21.88	37.02	22.51				
» 30 » 35 »	32 516	16 341	36 196	17 930	304 665	147 500	242 591	108 438	16.51	8.31	16.99	8.46	17.81	8.63	19.15	8.56				
» 35 » 40 »	15 979	8 204	16 743	8 783	133 624	67 891	104 778	49 706	8.12	4.17	7.86	4.12	7.80	3.97	8.27	3.92				
» 40 » 45 »	8 381	4	9 132	4 766	71 503	36 848	60 673	28 894	4.26	2.26	4.28	2.23	4.19	2.15	4.77	2.38				
» 45 » 50 »	4 062	2 542	5 155	2 672	42 992	20 769	36 530	16 238	2.52	1.29	2.42	1.25	2.52	1.38	2.96	1.29				
» 50 » 55 »	3 246	1 413	3 386	1 460	28 582	11 595	20 645	7 631	1.65	0.72	1.59	0.68	1.68	0.68	1.62	0.61				
» 55 » 60 »	2 151	794	2 289	843	16 327	5 928	13 149	4 110	1.10	0.40	1.07	0.39	0.99	0.35	1.03	0.32				
» 60 » 65 »	1 317	405	1 288	420	10 379	2 963	8 497	2 215	0.67	0.21	0.60	0.19	0.61	0.11	0.67	0.18				
» 65 » 70 »	705	139	778	158	6 193	1 216	4 627	800	0.36	0.07	0.37	0.07	0.36	0.07	0.36	0.06				
» 70 anni in su	498	52	524	60	3 800	438	2 692	322	0.25	0.03	0.24	0.03	0.22	0.13	0.21	0.02				
TOTALE	196 738	196 738	213 096	213 096	1 709 156	1 709 156	1 266 714	1 266 714	100.00	100.00	100.00	100.00	100.00	100.00	100.00	100.00				

a) Vedasi la nota alla pagina precedente.

Matrimoni classificati secondo i mesi in cui vennero contratti.

Classifichiamo i matrimoni secondo i mesi dell'anno in cui furono contratti. Diamo, oltre le cifre effettive, le proporzioni a dodici mila matrimoni, supponendo ciascun mese composto di trentun giorno, cioè accrescendo di una trentesima parte la cifra per ogni mese che abbia soltanto trenta giorni, e ingrandendo la cifra del febbraio, per farla anch'essa corrispondente a un mese di trentun giorni a). Con questo artificio di calcolo possiamo rappresentarci la distribuzione proporzionale dei matrimoni.

Tavola XII.

MESI	MATRIMONI PER MESI									
	CIFRE EFFETTIVE					MEDIA MENSILE SU 12000				
	1880	1879	Ottennio 1872-79	Novennio 1863-71 b)	1862 c)	1880	1879	Ottennio 1872-79	Novennio 1863-71 b)	1862 c)
Gennaio	21 957	21 445	176 972	166 753	16 941	1 314	1 178	1 213	1 140	1 121
Febbraio	22 164	29 148	221 557	245 536	23 436	1 417	1 772	1 681	1 859	1 716
Marzo	11 035	16 266	123 804	91 449	12 201	660	893	848	625	807
Aprile	18 502	17 437	147 805	152 904	11 853	1 144	989	1 046	1 080	810
Maggio	13 739	17 733	128 192	121 644	14 339	922	975	878	832	948
Giugno	11 790	14 244	110 099	112 162	12 788	729	808	779	793	874
Luglio	9 702	11 730	93 017	92 752	9 829	582	644	637	634	650
Agosto	11 277	13 926	105 618	105 269	11 689	675	765	724	720	773
Settembre	15 273	15 667	123 679	122 412	14 598	944	889	876	865	998
Ottobre	18 396	17 203	142 187	145 878	17 979	1 101	945	974	998	1 189
Novembre	22 748	21 249	174 417	207 775	21 501	1 406	1 206	1 235	1 468	1 470
Dicembre	20 155	17 048	161 809	144 243	9 743	1 206	936	1 109	986	644
ANNO	196 738	213 096	1 709 156	1 708 777	176 897	12 000	12 000	12 000	12 000	12 000

Se aggruppiamo i dati medi del 1880 per stagioni e disponiamo queste in ordine decrescente del numero dei matrimoni contratti in ciascuna, troviamo:

Inverno	3 937
Autunno	3 451
Primavera	2 626
Estate	1 986

La serie dei matrimoni si può anche studiare separatamente per ciascuna regione. Diamo nei prospetti seguenti le cifre effettive e le proporzioni a 12,000, calcolate nell'ipotesi che tutti i mesi fossero composti di 31 giorni.

a) S'intende che l'aumento per ragguagliare tutti i mesi a 31 giorni, si fa soltanto sulle cifre proporzionali, mentre le cifre effettive sono quali risultano dai documenti originali.

b) Esclusa la provincia di Roma.

c) Esclusi il Veneto, i distretti Mantovani e Roma.

Tavola XIII.

COMPARTIMENTI	Gennaio	Febbraio	Marzo	Aprile	Maggio	Giugno	Luglio	Agosto	Settemb.	Ottobre	Novemb.	Dicemb.	TOTALE
MATRIMONI — Anno 1880													
Piemonte	3 922	3 239	1 295	3 037	1 847	1 296	910	1 044	1 190	1 339	1 998	1 522	22 639
Liguria	508	624	270	715	324	458	440	373	451	568	683	440	5 854
Lombardia	5 627	4 130	1 143	2 335	1 469	900	794	941	1 199	2 051	3 059	2 274	25 922
Veneto	1 447	2 660	1 301	1 581	1 160	830	703	769	769	980	2 129	2 227	16 556
Emilia	1 151	1 317	1 004	1 348	1 201	1 214	624	745	848	1 088	1 681	1 689	13 910
Umbria	269	335	199	358	220	281	126	187	227	298	381	312	3 193
Marche	508	639	377	686	413	381	251	341	492	861	902	755	6 606
Toscana	1 092	1 679	855	1 411	1 034	1 108	855	922	1 117	1 424	1 715	1 203	14 415
Roma	409	594	321	559	411	322	298	320	399	526	467	508	5 134
Abruzzi e Molise	743	866	485	727	664	637	564	689	998	1 042	1 196	1 428	10 039
Campania	1 704	1 831	1 259	1 482	1 664	1 464	1 330	1 410	1 850	2 109	2 463	2 824	21 390
Puglie	1 291	1 020	524	1 004	935	496	535	1 121	1 487	1 430	1 435	1 202	12 480
Basilicata	391	454	218	368	290	306	193	222	453	572	542	547	4 556
Calabrie	660	727	494	582	582	441	505	691	881	944	989	1 049	8 545
Sicilia	1 938	1 671	963	1 910	1 157	1 301	1 297	1 213	2 439	2 615	2 581	1 630	20 715
Sardegna	297	378	327	399	368	355	277	289	473	549	527	545	4 784
REGNO	21 957	22 164	11 035	18 502	13 739	11 790	9 702	11 277	15 273	18 396	22 748	20 155	196 738

MATRIMONI — Proporzioni a 12,000.

Piemonte	2 037	1 798	672	1 629	959	695	472	543	638	695	1 072	790	12 000
Liguria	1 021	1 339	543	1 478	651	951	885	750	937	1 142	1 418	885	12 000
Lombardia	2 553	2 002	519	1 094	666	422	360	427	561	931	1 433	1 032	12 000
Veneto	1 027	2 017	923	1 159	823	608	499	546	563	695	1 560	1 580	12 000
Emilia	975	1 192	850	1 179	1 017	1 062	529	632	742	921	1 471	1 430	12 000
Umbria	990	1 321	733	1 362	810	1 068	464	689	865	1 097	1 452	1 149	12 000
Marche	906	1 218	672	1 262	736	702	447	608	906	1 535	1 662	1 346	12 000
Toscana	891	1 463	698	1 190	844	933	698	752	942	1 161	1 446	982	12 000
Roma	938	1 455	737	1 324	943	762	684	734	945	1 207	1 106	1 165	12 000
Abruzzi e Molise	373	1 085	570	882	780	773	663	809	1 212	1 224	1 451	1 678	12 000
Campania	940	1 079	694	844	918	834	733	778	1 054	1 163	1 405	1 558	12 000
Puglie	1 220	1 030	495	980	884	484	506	1 060	1 452	1 352	1 401	1 136	12 000
Basilicata	1 011	1 251	564	983	750	817	499	574	1 210	1 479	1 448	1 414	12 000
Calabrie	911	1 073	682	830	804	629	697	954	1 257	1 304	1 410	1 449	12 000
Sicilia	1 102	1 015	548	1 122	658	764	738	690	1 432	1 487	1 517	927	12 000
Sardegna	732	996	806	1 016	907	904	683	713	1 203	1 354	1 342	1 344	12 000
REGNO	13 314	14 417	660	11 444	822	729	582	675	944	1 101	1 406	1 206	12 000

Segue *Tavola XIII.*

COMPARTIMENTI	Gennaio	Febbraio	Marzo	Aprile	Maggio	Giugno	Luglio	Agosto	Settemb.	Ottobre	Novemb.	Dicemb.	TOTALE
MATRIMONI — Anno 1879.													
Piemonte	3 137	5 178	1 402	2 594	2 222	1 408	1 048	1 146	1 235	1 326	1 960	1 412	24 068
Liguria	475	881	344	635	419	497	444	388	429	532	705	370	6 119
Lombardia	6 001	5 050	1 953	2 000	1 926	1 046	895	1 014	1 242	1 755	2 920	2 178	27 980
Veneto	1 377	2 576	2 715	1 727	1 567	1 045	832	912	881	990	1 869	1 963	18 454
Emilia	1 224	1 440	1 499	1 379	1 407	1 361	991	1 064	1 052	1 177	1 672	1 509	15 775
Umbria	287	538	304	408	313	356	240	283	275	293	297	299	3 893
Marche	561	804	585	580	469	499	368	461	579	885	880	662	7 333
Toscana	1 042	1 811	1 269	1 301	1 298	1 351	1 045	1 111	1 234	1 592	1 621	1 033	15 708
Roma	376	695	436	436	490	429	346	389	424	440	448	396	5 305
Abruzzi e Molise	884	1 364	773	745	989	854	793	950	990	976	1 089	1 062	11 469
Campania	1 787	2 524	1 754	1 439	1 933	1 710	1 502	1 588	1 723	1 745	2 039	2 097	21 841
Puglie	1 110	1 602	733	1 091	1 546	772	690	1 620	1 492	1 390	1 460	1 041	14 547
Basilicata	383	639	278	368	396	388	252	275	458	461	489	404	4 791
Calabrie	583	1 051	677	630	709	684	603	923	960	951	942	860	9 663
Sicilia	1 896	2 563	1 215	1 810	1 576	1 469	1 411	1 468	2 270	2 161	2 316	1 355	21 510
Sardegna	322	432	329	294	383	375	270	334	423	529	542	407	4 640
REGNO . . .	21 445	29 148	16 266	17 437	17 733	14 244	11 730	13 926	15 667	17 203	21 249	17 048	213 096

MATRIMONI — Proporzioni a 12,000.

Piemonte	1 514	2 767	677	1 294	1 072	702	506	553	616	640	977	682	12 00
Liguria	907	1 859	656	1 252	803	979	848	741	846	1 016	1 390	706	12 000
Lombardia	2 503	2 332	818	862	803	451	373	423	535	732	1 259	909	12 000
Veneto	874	1 810	1 718	1 132	995	686	528	579	578	628	1 226	1 246	12 000
Emilia	912	1 187	1 117	1 061	1 048	1 047	738	793	809	877	1 287	1 124	12 000
Umbria	862	1 787	918	1 264	940	1 105	721	850	853	880	922	898	12 000
Marche	898	1 425	936	958	750	824	588	737	956	1 415	1 454	1 059	12 000
Toscana	777	1 496	947	1 003	968	1 041	779	829	951	1 188	1 250	771	12 000
Roma	829	1 699	964	994	1 080	979	763	858	968	972	1 022	872	12 000
Abruzzi e Molise	903	1 544	789	789	1 010	900	810	970	1 045	1 006	1 149	1 085	12 000
Campania	961	1 502	943	799	1 039	945	807	853	954	938	1 132	1 127	12 000
Puglie	895	1 430	591	910	1 218	644	556	1 307	1 244	1 120	1 216	839	12 000
Basilicata	935	1 728	679	928	967	979	615	671	1 154	1 125	1 233	986	12 000
Calabrie	714	1 428	820	797	978	764	738	1 130	1 214	1 164	1 191	1 053	12 000
Sicilia	1 032	1 544	662	1 018	858	826	768	799	1 277	1 176	1 303	737	12 000
Sardegna	816	1 211	834	771	971	981	685	847	1 110	1 319	1 423	1 032	12 000
REGNO . . .	11 178	1 772	893	789	975	808	644	765	889	945	1 206	936	12 000

Istruzione elementare degli sposi.

Nella tavola seguente vediamo quanti matrimoni si contraggono fra sposi che sanno scrivere il proprio nome; quanti fra sposi entrambi illetterati; quanti colla firma del solo sposo o della sola sposa.

Tavola XIV.

ANNI		ATTI DI MATRIMONIO SOTTOSCRITTI								
		dai due sposi		dal solo sposo		dalla sola sposa		da nessuno degli sposi		
		TOTALE	per 100 matrimoni	TOTALE	per 100 matrimoni	TOTALE	per 100 matrimoni	TOTALE	per 100 matrimoni	
1866	} Esclusi il Veneto, Roma e i distretti Mantovani.	22 395	18.55	25 957	21.49	3 002	2.48	69 398	57.48	
1867		31 376	18.40	36 926	21.66	4 278	2.51	97 876	57.43	
1868	} Esclusa la provincia di Roma.	35 034	19.17	40 053	21.92	4 376	2.39	103 280	56.52	
1869		36 923	17.99	43 116	21.00	5 243	2.55	120 005	58.46	
1870		37 394	19.79	40 967	21.68	5 167	2.73	105 458	55.80	
1871		39 514	20.49	42 004	21.78	5 364	2.78	105 957	54.95	
1872		43 980	21.73	44 609	22.05	6 037	2.98	107 735	53.24	
1873		45 489	21.39	47 867	22.13	6 347	2.97	115 203	53.51	
1874		46 984	22.59	47 696	22.93	6 318	3.04	106 999	51.44	
1875		50 856	22.06	54 437	23.62	7 322	3.18	117 871	51.14	
1876		} Il Regno attuale.	53 583	23.76	53 836	23.88	7 407	3.29	110 627	49.07
1877			51 829	24.11	51 830	24.11	6 875	3.20	104 438	48.58
1878	53 052		26.54	49 918	24.97	6 780	3.39	90 135	45.10	
1879	56 271		26.41	54 377	25.51	7 135	3.35	95 313	44.73	
1880		56 049	28.49	50 299	25.57	6 931	3.52	83 459	42.42	

Portiamo l'analisi di questi fatti anche sui singoli compartimenti.

Tabola XV.

COMPARTIMENTI	NUMERO DEGLI ATTI DI MATRIMONIO SOTTOSCRITTI											
	ANNO 1880				OTTENNIO 1872-79				QUINQUENNIO 1867-71 a)			
	dallo sposo e dalla sposa	dal solo sposo	dalla sola sposa	da nessuno degli sposi	dallo sposo e dalla sposa	dal solo sposo	dalla sola sposa	da nessuno degli sposi	dallo sposo e dalla sposa	dal solo sposo	dalla sola sposa	da nessuno degli sposi
Piemonte	14 231	4 896	1 304	2 208	104 143	49 377	11 560	27 569	45 917	34 726	6 061	23 450
Liguria	2 999	1 385	451	1 019	21 422	12 931	4 043	12 763	9 314	8 053	2 100	10 181
Lombardia	13 827	5 415	1 779	4 901	104 542	51 093	16 195	60 449	49 280	33 329	7 676	48 535
Veneto	4 473	6 352	514	5 217	31 618	59 033	3 716	62 730	16 787	25 910	1 615	63 979
Emilia	3 389	3 723	657	6 141	23 674	28 413	4 618	63 088	9 931	13 221	1 599	38 793
Umbria	626	931	109	1 527	4 318	7 379	676	15 243	2 186	2 877	354	8 145
Marche	1 136	1 735	147	3 588	7 494	12 352	1 170	30 296	3 000	3 895	377	12 114
Toscana	4 258	4 764	599	4 794	30 847	39 587	4 327	50 905	14 842	19 141	2 081	30 519
Roma	1 713	1 492	149	1 780	11 167	9 556	928	12 605
Abruzzi e Molise . . .	928	2 999	81	6 031	6 000	22 703	586	62 316	2 557	9 494	212	36 647
Campania	3 336	5 578	376	12 100	23 749	39 734	2 377	120 319	11 614	18 963	881	72 468
Puglie	1 139	2 460	144	8 737	7 275	16 145	780	80 613	3 399	7 778	313	48 700
Basilicata	321	905	37	3 293	1 850	5 755	203	32 702	684	2 508	35	19 195
Calabria	499	1 923	38	6 085	3 773	13 188	261	62 661	1 732	6 281	91	36 430
Sicilia	2 513	4 571	391	13 240	16 264	28 980	1 901	129 222	7 491	12 873	725	70 231
Sardegna	661	1 170	155	2 798	3 908	8 339	880	24 840	1 507	4 017	308	13 189
REGNO . .	56 049	50 299	6 931	83 459	402 044	404 570	54 221	848 321	180 241	203 066	24 428	532 576

Segue Tavola XV.

COMPARTIMENTI	NUMERO DEI MATRIMONI SOTTOSCRITTI PER 100 CONTRATTI											
	ANNO 1880				OTTENNIO 1872-79				QUINQUENNIO 1867-71 a)			
	dallo sposo e dalla sposa	dal solo sposo	dalla sola sposa	da nessuno degli sposi	dallo sposo e dalla sposa	dal solo sposo	dalla sola sposa	da nessuno degli sposi	dallo sposo e dalla sposa	dal solo sposo	dalla sola sposa	da nessuno degli sposi
Piemonte	62.86	21.63	5.76	9.75	54.06	25.63	6.00	14.31	41.68	31.53	5.50	21.29
Liguria	51.23	23.66	7.70	17.41	41.87	25.29	7.90	24.94	31.41	27.16	7.09	34.34
Lombardia	53.34	20.89	6.86	18.91	45.01	22.00	6.97	26.02	35.50	24.01	5.53	34.96
Veneto	27.02	38.36	3.11	31.51	20.13	37.58	2.36	39.93	15.50	23.93	1.49	59.08
Emilia	24.36	26.77	4.72	44.15	19.76	23.72	3.86	52.66	15.62	20.80	2.52	61.06
Umbria	19.60	29.16	3.42	47.82	15.63	26.72	2.45	55.20	16.12	21.21	2.61	60.06
Marche	17.20	26.26	2.23	54.31	14.61	24.07	2.28	59.04	15.47	20.09	1.95	62.49
Toscana	29.54	33.05	4.15	33.26	24.55	31.50	3.44	40.51	22.29	28.75	3.12	45.84
Roma	33.37	29.06	2.90	34.67	32.60	27.89	2.71	36.80
Abruzzi e Molise . . .	9.24	29.87	0.81	60.08	6.55	24.78	0.64	68.03	5.23	19.41	0.43	74.93
Campania	15.59	26.08	1.76	56.57	12.76	21.34	1.28	64.62	11.17	18.25	0.85	69.73
Puglie	9.13	19.71	1.15	70.01	6.94	15.40	0.75	76.91	5.65	12.92	0.52	80.91
Basilicata	7.05	19.86	0.81	72.28	4.57	14.21	0.50	80.72	3.05	11.19	0.15	85.61
Calabria	5.84	22.50	0.45	71.21	4.72	16.51	0.32	78.45	3.89	14.10	0.21	81.80
Sicilia	12.13	22.07	1.89	63.91	9.22	16.43	1.08	73.27	8.19	14.10	0.79	76.92
Sardegna	13.82	24.45	3.24	58.49	10.29	21.97	2.32	65.42	7.92	21.12	1.62	69.34
REGNO . .	28.49	25.56	3.52	42.43	23.52	23.67	3.17	49.64	19.17	21.59	2.60	56.64

a) Non compresa la provincia di Roma.

Le tavole seguenti distinguono pei quindici anni 1866-80 gli sposi e le spose secondo che sapevano, o no, segnare col proprio nome l'atto di matrimonio.

Tavola XVI.

ANNI	NUMERO DEGLI SPOSI					
	Che sottoscrissero l'atto di matrimonio			Che non sottoscrissero l'atto di matrimonio		
	TOTALE	Maschi	Femmine	TOTALE	Maschi	Femmine

Cifre effettive.

1866	Esclusi il Veneto, Roma e i distretti Mantovani . . .	73 749	48 352	25 397	167 755	72 400	95 355	
1867		103 956	68 302	35 654	286 956	102 154	184 802	
1868	Esclusa la provincia di Roma.	114 497	75 087	39 410	250 989	107 656	143 333	
1869		122 205	80 039	42 166	288 369	125 248	163 121	
1870		120 922	78 361	42 561	257 050	110 625	146 425	
1871		126 396	81 518	44 878	259 282	111 321	147 961	
1872		133 606	88 589	50 017	266 116	113 772	152 344	
1873		145 192	93 356	51 836	284 620	121 550	163 070	
1874		147 982	94 680	53 302	268 012	113 317	154 695	
1875		163 471	105 293	58 178	297 501	125 193	172 308	
1876		Il Regno attuale	168 409	107 419	60 990	282 497	118 034	164 463
1877			162 363	103 659	58 704	267 581	111 313	156 268
1878	162 802		102 970	59 832	236 968	96 915	140 053	
1879	174 054		110 648	63 406	252 138	102 448	149 690	
1880		169 328	106 348	62 980	224 148	90 390	133 758	

Proporzioni centesimali.

1866	Esclusi il Veneto, Roma e i distretti Mantovani . . .	30.54	40.04	21.03	69.46	59.96	78.97	
1867		30.49	40.07	20.91	69.51	59.93	79.09	
1868	Esclusa la provincia di Roma.	31.33	41.09	21.57	68.67	58.91	78.43	
1869		29.76	38.99	20.54	70.24	61.01	79.46	
1870		31.99	41.46	22.52	68.01	58.54	77.48	
1871		32.77	42.27	22.27	67.23	57.73	76.73	
1872		34.25	43.78	24.72	65.75	56.22	75.28	
1873		33.78	43.44	24.12	66.22	56.56	75.88	
1874		35.57	45.52	25.63	64.43	54.48	74.37	
1875		35.46	45.68	25.24	64.54	54.32	74.76	
1876		Il Regno attuale	37.35	47.65	27.05	62.65	52.35	72.95
1877			37.77	48.22	27.31	62.23	51.78	72.69
1878	40.72		51.51	29.93	59.28	48.49	70.07	
1879	40.84		51.92	29.75	59.16	48.08	70.25	
1880		43.03	54.06	32.01	56.97	45.94	67.99	

La tavola seguente dà le cifre degli sposi e delle spose che firmarono l'atto di matrimonio nel 1880 in ciascuna regione.

Istruzione degli sposi (1880).

Tavola XVII.

COMPARTIMENTI	S P O S I che sottoscrissero l'atto di matrimonio				S P O S I che non sottoscrissero l'atto di matrimonio			
	Maschi		Femmine		Maschi		Femmine	
	TOTALE	Per 100	TOTALE	Per 100	TOTALE	Per 100	TOTALE	Per 100
Piemonte	19 127	84.49	15 535	68.62	3 512	15.51	7 104	31.38
Liguria	4 384	74.89	3 450	58.93	1 470	25.11	2 404	41.07
Lombardia	19 242	74.23	15 606	60.20	6 680	25.77	10 316	39.80
Veneto	10 825	65.38	4 987	30.12	5 731	34.62	11 569	69.88
Emilia	7 112	51.13	4 046	29.09	6 798	48.87	9 864	70.91
Umbria	1 557	48.76	735	23.02	1 636	51.24	2 458	76.98
Marche	2 871	43.46	1 283	19.42	3 735	56.54	5 323	80.58
Toscana	9 022	62.59	4 857	33.70	5 393	37.41	9 558	66.30
Roma	3 205	62.43	1 862	36.27	1 929	37.57	3 272	63.73
Abruzzi e Molise	3 927	39.12	1 009	10.05	6 112	60.88	9 030	89.95
Campania	8 914	41.67	3 712	17.35	12 476	58.33	17 678	82.65
Puglie	3 599	28.84	1 283	10.28	8 881	71.16	11 197	89.72
Basilicata	1 226	26.91	358	7.86	3 330	73.09	4 198	92.14
Calabrie	2 422	28.34	537	6.28	6 123	71.66	8 008	93.72
Sicilia	7 084	34.20	2 904	14.02	13 631	65.80	17 811	85.98
Sardegna	1 831	38.27	816	17.06	2 953	61.73	3 968	82.94
REGNO	106 348	54.06	62 980	32.01	90 390	45.94	133 758	67.99

Istruzione degli sposi (1879).

Tavola XVII.

COMPARTIMENTI	S POSI che sottoscrissero l'atto di matrimonio				S POSI che non sottoscrissero l'atto di matrimonio			
	Maschi		Femmine		Maschl		Femmine	
	TOTALE	Per 100	TOTALE	Per 100	TOTALE	Per 100	TOTALE	Per 100
Piemonte	20 057	83.33	15 992	66.44	4 011	16.67	8 076	33.56
Liguria	4 382	71.61	3 379	55.22	1 737	28.39	2 740	44.78
Lombardia	20 187	72.15	15 976	57.10	7 793	27.85	12 004	42.90
Veneto	11 778	63.82	5 027	27.24	6 676	36.18	13 427	72.76
Emilia	7 686	48.72	4 330	27.45	8 089	51.28	11 445	72.55
Umbria	1 813	46.57	738	18.96	2 080	53.43	3 155	81.04
Marche	3 128	42.66	1 310	17.86	4 205	57.34	6 023	82.14
Toscana	9 493	60.43	4 682	29.81	6 215	39.57	11 026	70.19
Roma	3 211	60.53	1 869	35.23	2 094	39.47	3 436	64.77
Abruzzi e Molise	4 233	36.91	1 012	8.82	7 236	63.09	10 457	91.18
Campania	8 714	39.89	3 649	16.71	13 127	60.11	18 192	83.29
Puglie	3 706	25.48	1 278	8.78	10 841	74.52	13 269	91.22
Basilicata	1 207	25.19	337	7.03	3 584	74.81	4 454	92.97
Calabria	2 493	25.80	532	5.51	7 170	74.20	9 131	94.49
Sicilia	6 787	31.55	2 631	12.23	14 723	68.45	18 879	87.77
Sardegna	1 773	38.21	664	14.31	2 867	61.79	3 976	85.69
REGNO	110 648	51.92	63 406	29.75	102 448	48.08	149 690	70.25

Nel seguente prospetto sono disposte le provincie del Regno secondo l'ordine crescente del numero degli sposi analfabeti per 100 sposi nel 1880, senza distinzione di sesso.

Istruzione degli sposi.

Tavola XVIII.

PROVINCIE	ANALFABETI su 100 sposi										PROVINCIE	ANALFABETI su 100 sposi									
	1880	1879	1878	1877	1876	1875	1874	1873	1872	1871		1870	1869	1868	1867	1866	1865	1864	1863	1862	1861
Torino	16	17	17	20	20	23	24	25	26		Rovigo	61	61	61	64	67	67	72	70	72	
Sondrio	17	20	21	24	27	27	30	29	31		Ferrara	61	66	64	68	70	70	71	72	73	
Como	24	25	26	28	31	33	34	35	38		Arezzo	63	66	67	70	71	71	70	71	70	
Novara	24	25	25	27	26	31	34	35	35		Perugia	64	67	67	69	70	72	71	72	72	
Bergamo	26	27	27	28	28	29	29	33	34		Ancona	65	66	67	68	69	64	69	67	67	
Alessandria	29	28	28	31	34	36	36	38	40		Palermo	65	70	71	73	73	75	75	78	79	
Porto Maurizio	30	33	32	34	35	39	41	41	45		Aquila degli Abruzzi	66	68	69	72	74	75	77	76	75	
Cuneo	31	34	35	36	38	40	39	42	43		Macerata	67	69	71	70	72	76	73	73	73	
Brescia	31	33	35	35	36	39	38	40	40		Forlì	68	70	68	74	72	74	76	72	71	
Milano	34	37	38	39	42	44	46	46	48		Ravenna	69	67	69	71	75	75	73	71	72	
Genova	34	37	36	39	41	44	44	48	48		Pesaro e Urbino . . .	69	70	70	72	74	77	77	75	75	
Livorno	35	36	35	38	41	43	42	42	41		Sassari	69	71	71	72	76	78	78	74	74	
Belluno	36	36	41	44	45	49	49	53	53		Cagliari	74	76	76	79	78	81	82	80	82	
Pavia	36	38	39	40	43	45	48	50	51		Caserta	74	75	75	78	75	80	80	81	82	
Cremona	40	45	45	46	50	53	51	56	56		Messina	75	78	79	80	83	82	82	82	83	
Lucca	49	52	52	54	56	57	58	58	58		Ascoli Piceno	75	76	78	79	80	78	76	78	79	
Verona	49	49	51	53	55	56	57	60	59		Salerno	75	77	79	80	82	82	83	84	84	
Firenze	49	52	51	53	55	58	55	56	55		Benevento	77	80	84	82	84	85	85	86	85	
Mantova	49	52	53	56	59	58	61	63	61		Lecce	78	82	81	83	83	85	83	86	85	
Vicenza	49	52	53	57	58	61	62	63	62		Avellino	78	79	82	83	82	85	85	86	86	
Udine	50	53	55	56	57	58	60	61	62		Teramo	78	82	84	81	84	84	83	86	85	
Roma	51	52	54	54	54	55	51	45	45		Campobasso	78	79	81	82	83	85	85	86	85	
Treviso	54	56	56	61	61	64	65	66	66		Catania	79	81	80	84	84	85	85	87	87	
Grosseto	54	54	56	57	60	62	61	60	62		Foggia	79	81	80	83	83	85	86	86	86	
Pisa	54	56	57	59	61	62	60	58	61		Chieti	79	80	81	83	84	84	85	86	86	
Bologna	55	57	57	62	63	65	64	67	64		Trapani	79	81	82	81	84	86	85	88	88	
Modena	57	58	58	61	64	65	68	68	64		Catanzaro	80	82	82	85	85	87	87	88	86	
Venezia	57	61	60	60	59	63	61	63	60		Girgenti	81	82	85	79	85	87	89	90	91	
Massa e Carrara	57	58	57	61	64	68	64	65	67		Caltanissetta	81	82	83	85	85	87	89	90	89	
Piacenza	58	61	62	63	68	70	71	72	70		Siracusa	81	82	84	85	87	89	87	87	87	
Padova	59	62	63	65	68	70	70	71	72		Reggio Calabria . . .	82	85	83	85	85	88	86	89	88	
Parma	59	61	60	65	66	69	69	71	68		Potenza	83	84	86	87	88	88	90	90	91	
Reggio Emilia	60	63	62	63	65	69	68	70	67		Bari delle Puglie . .	83	85	84	87	87	88	87	90	89	
Siena	60	62	65	66	70	69	69	67	69		Cosenza	85	86	86	89	89	90	89	90	90	
Napoli	61	62	63	64	66	67	66	67	65		REGNO	57	59	59	62	63	65	61	66	66	

Matrimoni tra consanguinei e tra affini.

L'indagine speciale circa i matrimoni tra consanguinei e tra affini comincia per noi col 1868. Essa enumera i matrimoni tra zii e nipoti, tra zie e nipoti e quelli tra cugini germani. Finchè si tratta di matrimoni tra cognati e di matrimoni tra zio e nipote e tra zia e nipote, gli elementi per questa statistica si trovano presso i Municipi negli atti di stato civile, che devono menzionare la licenza ottenutane, a norma del codice civile *a)*; ma non è egualmente facile avere notizie di tutti i matrimoni tra cugini. Certamente gli ufficiali di stato civile, dovendo accertarsi che non ci sia impedimento al matrimonio chiesto, per ragione di parentela, cercheranno di sapere se non vi siano relazioni di consanguineità fra gli sposi; ma dubitiamo che si prenda nota speciale nei registri, di tutti i casi di matrimoni fra cugini. E infatti, mentre in alcune regioni codesta indagine sembra procedere in modo abbastanza esatto, in altre troviamo questo risultato così poco verosimile⁴ che i matrimoni tra cognati superano talvolta il numero dei matrimoni tra cugini

Matrimoni tra consanguinei e tra affini.

Tavola XIX.

ANNI	TRA CONSANGUINEI			Tra cognati
	Tra zii e nipoti e tra zie e nipoti	Tra cugini	TOTALE	
1868	120	1 202	1 322	841
1869	107	1 533	1 640	775
1870	115	1 720	1 835	776
1871	114	1 561	1 675	651
1872	130	1 270	1 400	717
1873	127	1 315	1 442	798
1874	141	1 425	1 566	803
1875	135	1 372	7 507	910
1876	139	1 524	1 663	924
1877	142	1 388	1 530	892
1878	125	1 308	1 433	878
1879	177	1 519	1 696	980
1880	141	1 460	1 601	894

a) Codice Civile Italiano. Art. 58. « In linea retta il matrimonio è vietato fra tutti gli ascendenti e discendenti legittimi o naturali e gli affini della medesima linea. »

Art. 59. « In linea collaterale il matrimonio è vietato: 1° tra le sorelle e i fratelli legittimi e naturali; 2° tra gli affini nel medesimo grado; 3° tra lo zio e la nipote, la zia ed il nipote. »

PER 1 000 MATRIMONI IN COMPLESSO.

Segue *Tavola XIX.*

A N N I	TRA CONSANGUINEI			Tra c o g n a t i
	Tra zii e nipoti e tra zie e nipoti	Tra cugini	TOTALE	
1868	0.66	6.58	7.24	4.60
1869	0.52	7.47	7.99	3.78
1870	0.61	9.10	9.71	4.11
1871	0.59	8.10	8.69	3.38
1872	0.64	6.28	6.92	3.54
1873	0.59	6.12	6.71	2.71
1874	0.68	6.85	7.53	3.86
1875	0.59	5.95	6.54	3.95
1876	0.62	6.76	7.38	4.10
1877	0.65	6.38	7.03	4.11
1878	0.62	6.47	7.09	4.34
1879	0.83	7.13	7.96	4.60
1880	0.72	7.42	8.14	4.54

Vediamo la frequenza dei matrimoni tra consanguinei nei singoli compartimenti:

Tavola XX.

COMPARTIMENTI	MATRIMONI TRA CONSANGUINEI E TRA COGNATI NEL 1880							
	Tra consanguinei				Tra cognati	TOTALE GENERALE	PROPORZIONE DEI MATRIMONI	
	Tra zii e nipoti	Tra zie e nipoti	Tra cugini	TOTALE			Tra consanguinei	Tra cognati
							per 1 000 matrimoni	
Piemonte	26	7	300	333	141	474	14.71	6.23
Liguria	23	131	154	33	187	26.31	5.64
Lombardia	12	1	310	323	197	520	12.46	7.60
Veneto	1	65	66	52	118	3.99	3.14
Emilia	4	56	60	36	96	4.31	2.59
Umbria	1	1	7	8	0.31	2.19
Marche	16	16	8	24	2.42	1.61
Toscana	1	58	59	46	105	4.09	3.19
Roma	37	37	18	55	7.20	3.51
Abruzzi e Molise	1	19	20	27	47	1.99	2.69
Campania	12	1	70	83	74	157	3.88	3.46
Puglie	3	39	42	48	90	3.36	3.84
Basilicata	1	23	24	24	48	5.27	5.27
Calabria	5	3	40	48	39	87	5.61	4.50
Sicilia	32	7	257	296	126	422	14.29	6.08
Sardegna	1	38	39	18	57	8.15	3.76
REGNO	121	20	1 460	1 601	894	2 495	8.14	4.54

Segue Tavola XX.

COMPARTIMENTI	MATRIMONI TRA CONSANGUINEI E TRA COGNATI NEL 1879							
	Tra consanguinei				Tra cognati	TOTALE GENERALE	PROPORZIONI DEI MATRIMONI	
	Tra zii e nipoti	Tra zie e nipoti	Tra cugini	TOTALE			Tra consanguinei	Tra cognati
					per 1 000 matrimoni			
Piemonte	20	2	313	335	156	491	13.92	6.48
Liguria	22	1	110	133	48	181	21.73	7.84
Lombardia	28	8	337	373	248	621	13.33	8.86
Veneto	2	1	54	57	55	112	3.09	2.98
Emilia	3	67	70	52	122	4.43	3.30
Umbria	2	2	2	4	0.51	0.51
Marche	12	12	14	26	1.64	1.90
Toscana	2	1	75	78	53	131	4.96	3.38
Roma	3	15	18	14	32	3.39	2.64
Abruzzi e Molise	3	32	35	20	55	3.05	1.74
Campania	10	1	59	70	69	139	3.19	3.15
Puglie	4	1	47	52	54	106	3.57	3.71
Basilicata	2	1	28	31	23	54	6.47	4.80
Calabrie	5	2	62	69	46	115	7.14	4.76
Sicilia	43	9	275	327	106	433	15.20	4.93
Sardegna	3	31	34	20	54	7.33	4.31
REGNO	150	27	1 519	1 696	980	2 676	7.96	4.60

§ IV.

NATI

(esclusi i nati-morti).

Il numero dei nati (esclusi i nati morti) nel 1880, fu di 957,900. Distinguendo i vari gruppi di provincie, paragoniamo i dati dell'ultimo anno con quelli dei diciotto anni precedenti.

NUMERO DELLE NASCITE PER COMPARTIMENTI

ANNI	Piemonte	Liguria	Lombardia a)	Veneto a)	Emilia	Umbria	Marche	Toscana	Roma	Abruzzi e Molise	Campania	Puglie	Basilicata	Calabria	Sicilia	Sardegna	TOTALE
1862 . .	98 661	27 020	117 862	73 191	17 120	32 510	75 566	43 989	100 568	57 439	20 036	43 367	102 407	21 909	833 054
1863 . .	102 773	28 782	128 626	95 257	80 959	18 318	32 639	83 666	47 040	101 714	55 655	21 451	45 396	99 641	22 070	964 137
1864 . .	103 865	29 030	125 423	87 453	74 237	18 636	32 277	78 088	45 461	100 785	55 135	20 795	44 060	100 762	22 788	938 795
1865 . .	105 186	30 851	124 551	94 361	76 482	17 779	31 986	82 243	46 614	102 599	56 571	21 308	45 711	101 754	23 208	961 434
1866 . .	107 707	31 167	132 706	97 135	77 892	19 478	33 634	81 975	46 626	101 559	59 132	22 033	47 104	98 138	23 864	980 200
1867 . .	98 258	29 345	132 685	90 572	72 030	19 005	31 441	83 584	48 241	100 032	54 063	22 013	43 496	98 918	23 593	927 396
1868 . .	98 918	28 969	126 022	94 462	73 236	17 418	30 442	78 488	43 089	90 849	54 378	20 483	39 903	82 212	21 547	900 416
1869 . .	101 328	29 522	126 234	99 257	74 813	19 003	32 338	81 862	47 968	100 381	56 999	20 266	43 710	94 689	23 764	952 134
1870 . .	100 458	28 896	127 835	95 584	75 559	18 048	30 246	80 674	46 800	99 920	57 427	20 123	47 003	98 777	24 145	951 495
1871 . .	105 706	29 447	130 993	101 561	73 682	18 299	31 526	83 598	46 874	98 783	54 288	18 951	44 286	98 831	23 206	960 020
1872 . .	104 343	29 006	131 125	101 217	73 995	19 057	30 318	81 153	29 611	47 806	107 612	61 754	22 037	48 207	108 608	24 833	1 020 682
1873 . .	98 562	28 090	128 017	97 208	72 939	17 984	31 076	77 669	28 342	49 869	100 139	57 784	20 868	46 406	105 628	24 607	985 188
1874 . .	97 998	28 424	124 855	91 789	69 133	18 041	28 767	77 606	28 921	46 177	95 395	53 918	19 374	45 027	101 975	24 738	951 658
1875 . .	108 776	30 300	135 691	105 158	77 127	18 770	30 304	82 430	29 962	48 925	105 965	60 687	20 942	45 434	109 932	24 914	1 035 377
1876 . .	110 871	31 179	142 280	113 074	83 175	19 811	33 171	82 801	30 386	51 233	109 900	64 618	21 632	49 556	115 101	24 033	1 083 721
1877 . .	105 688	29 256	133 833	97 192	75 476	18 324	31 801	77 823	29 658	51 711	108 830	60 291	22 584	48 675	112 919	24 976	1 029 937
1878 . .	107 397	29 305	137 442	99 151	72 909	17 839	32 339	73 516	29 567	48 886	100 571	63 108	21 982	43 812	110 940	23 911	1 012 475
1879 . .	109 928	30 266	137 821	103 955	80 186	19 483	33 239	81 054	30 298	51 081	109 173	64 929	22 587	47 078	115 370	24 645	1 064 153
1880 . .	103 671	27 265	128 467	88 199	69 443	16 431	30 593	68 319	26 676	44 557	96 424	63 874	20 339	42 350	107 585	23 707	957 900

a) Vedasi la nota alla pagina XIV.

Ecco il numero dei nati negli anni 1879 e 1880, distinti per sesso.

Tavola XXII.

COMPARTIMENTI	NATI NEL 1880			NATI NEL 1879		
	TOTALE	Maschi	Femmine	TOTALE	Maschi	Femmine
Piemonte	103 671	53 408	50 263	109 928	56 713	53 215
Liguria	27 265	14 144	13 121	30 266	15 774	14 492
Lombardia	128 467	66 185	62 332	137 821	71 123	66 698
Veneto	88 199	45 670	42 529	103 955	53 898	50 057
Emilia	69 443	35 865	33 578	80 186	41 331	38 855
Umbria	16 431	8 457	7 974	19 483	10 089	9 394
Marche	30 593	15 923	14 670	33 299	17 106	16 193
Toscana	68 319	35 138	33 181	81 054	41 800	39 254
Roma	26 676	13 673	13 003	30 298	15 617	14 681
Abruzzi e Molise	44 557	22 865	21 692	54 081	27 790	26 291
Campania	96 424	49 654	46 770	109 173	56 201	52 972
Puglie	63 874	32 740	31 134	64 929	33 212	31 717
Basilicata	20 339	10 487	9 852	22 587	11 745	10 842
Calabria	42 350	21 797	20 553	47 078	24 295	22 783
Sicilia	107 585	55 432	52 153	115 370	59 507	55 863
Sardegna	23 707	12 203	11 504	24 645	12 758	11 887
REGNO . . .	957 900	493 591	464 309	1 064 153	548 959	515 194

Nati distinti per origine.

Distinguiamo ora i nati negli ultimi tre anni, secondo l'origine, in legittimi ed illegittimi, e poniamo in una terza categoria gli *esposti*, cioè i bambini immessi nella ruota, ovvero pubblicamente abbandonati.

Tavola XXIII.

	N A T I									ANNO 1880	
	1880			1879			1878			Proporzioni per 100 nati	Maschi su 100 femmine
	TOTALE	Maschi	Femm.	TOTALE	Maschi	Femm.	TOTALE	Maschi	Femm.		
<i>Comuni urbani.</i>											
Legittimi	277 277	142 825	134 452	296 450	152 198	144 252	283 643	145 905	137 738	89.87	106
Illegittimi	15 031	7 755	7 276	15 803	8 330	7 473	15 259	8 070	7 189	4.84	106
Esposti	17 972	8 858	9 114	19 100	9 519	9 581	18 343	9 122	9 221	5.79	97
TOTALE	310 280	159 438	150 842	331 353	170 047	161 306	317 245	163 097	154 148	100.00	106
<i>Comuni rurali.</i>											
Legittimi.	609 544	314 428	295 116	690 439	356 855	333 584	656 379	338 838	317 541	94.12	106
Illegittimi	28 584	14 587	13 697	32 153	16 859	15 294	29 474	15 325	14 149	4.42	109
Esposti	9 492	4 838	4 654	10 208	5 198	5 010	9 377	4 685	4 692	1.46	104
TOTALE.	647 620	334 153	313 467	732 800	378 912	353 888	695 230	358 848	336 382	100.00	106
<i>Comuni urbani e rurali.</i>											
Legittimi.	886 821	457 253	429 568	986 889	509 053	477 836	940 022	484 743	455 279	92.58	106
Illegittimi	43 615	22 642	20 973	47 956	25 189	22 767	44 733	23 395	21 338	4.55	108
Esposti.	27 464	13 696	13 768	29 308	14 717	14 591	27 720	13 807	13 913	2.87	99
TOTALE.	957 900	493 591	464 309	1 064 153	548 959	515 194	1 012 475	521 945	490 530	100.00	106

Seguono i dati dei vari compartimenti pei due anni ultimi.

Tavola XXIV.

COMPARTI ENTI	NUMERO DEI NATI NEL 1880						
	CIFRE EFFETTIVE				PROPORZIONI PER 100		
	TOTALE	Nati di origine nota		ignota Esposti	Nati di origine nota		
		Legittimi	Illegittimi		Legittimi	Illegittimi	Esposti
Piemonte	103 671	99 905	2 512	1 254	96.37	2.42	1.21
Liguria	27 265	25 870	1 138	257	94.88	4.18	0.94
Lombardia	128 467	124 746	2 766	955	97.11	2.15	0.74
Veneto	88 199	82 934	3 942	1 323	94.03	4.47	1.50
Emilia	69 443	59 274	7 727	2 442	85.36	11.13	3.51
Umbria	16 431	13 140	2 151	1 140	79.97	13.09	6.94
Marche	30 593	26 198	3 343	1 052	85.63	10.93	3.44
Toscana	68 319	61 143	4 806	2 370	89.50	7.03	3.47
Roma	26 676	20 816	4 676	1 154	78.14	17.53	4.33
Abruzzi e Molise	44 557	42 353	946	1 258	95.06	2.12	2.82
Campania	96 424	92 098	1 465	2 861	95.51	1.52	2.97
Puglie	63 874	60 896	799	2 179	95.34	1.25	3.41
Basilicata	20 339	19 177	439	723	94.29	2.16	3.55
Calabrie	42 350	38 484	1 467	2 399	90.87	3.46	5.67
Sicilia	107 585	98 530	3 034	6 021	91.58	2.82	5.60
Sardegna	23 707	21 227	2 404	76	89.54	10.14	0.32
REGNO . . .	957 900	886 821	43 615	27 464	92.58	4.55	2.87

Segue Tavola XXIV.

COMPARTIMENTI	NUMERO DEI NATI NEL 1879						
	CIFRE EFFETTIVE				PROPORZIONI PER 100		
	TOTALE	Nati di origine			Nati di origine		
		nota		ignota	nota		ignota
	Legittimi	Illegittimi	Esposti	Legittimi	Illegittimi	Esposti	
Piemonte	109 928	106 099	2 489	1 340	96.52	2.26	1.22
Liguria	30 266	28 807	1 169	290	95.18	3.86	0.96
Lombardia	137 821	133 979	2 952	890	97.21	2.14	0.65
Veneto	103 955	98 612	3 915	1 428	94.86	3.77	1.37
Emilia	80 186	68 918	8 736	2 532	85.95	10.89	3.16
Umbria	19 483	15 600	2 604	1 279	80.07	13.37	6.56
Marche	33 299	28 526	3 724	1 049	85.67	11.18	3.15
Toscana	81 054	72 841	5 581	2 632	89.87	6.88	3.25
Roma	30 298	23 771	5 303	1 224	78.46	17.50	4.04
Abruzzi e Molise	54 081	51 461	1 197	1 423	95.16	2.21	2.63
Campania	109 173	104 129	1 772	3 272	95.38	1.62	3.00
Puglie	64 929	61 869	855	2 205	95.29	1.32	3.39
Basilicata	22 537	21 395	499	693	94.72	2.21	3.07
Calabrie	47 078	42 781	1 663	2 634	90.87	3.53	5.60
Sicilia	115 370	105 928	3 120	6 322	91.82	2.70	5.48
Sardegna	24 645	22 173	2 377	95	89.97	9.64	0.39
REGNO	1 064 153	986 889	47 956	29 308	92.74	4.51	2.75

Segue una tavola dei nati legittimi, illegittimi e degli esposti, per gli anni dal 1863 al 1880.

Tavola XXXV. a)

ANNI	Legittimi Illegittimi ed esposti			LEGITTIMI			ILLEGITTIMI ED ESPOSTI								
	Totale	M.	F.	Totale	M.	F.	COMPLESSO			ILLEGITTIMI			Esposti		
							Totale	M.	F.	Totale	M.	F.	Totale	M.	F.
1863.	862 390	443 700	418 690	819 886	422 346	397 540	42 504	21 354	21 150	9 682	4 994	4 688	32 822	16 360	16 462
1864.	845 454	435 843	409 611	802 376	414 090	388 286	43 078	21 753	21 325	9 947	5 256	4 691	33 131	16 497	16 634
1865.	865 387	446 098	419 289	821 521	424 077	397 444	43 866	22 021	21 845	10 547	5 593	4 954	33 819	16 428	16 891
1866.	876 917	452 291	424 626	831 020	429 106	401 914	45 897	23 185	22 712	12 283	6 425	5 858	33 614	16 760	16 854
1867.	927 396	478 624	448 772	875 584	452 368	423 216	51 812	26 256	25 556	16 789	8 837	7 952	35 023	17 419	17 604
1868.	900 416	463 530	436 886	845 991	435 164	409 827	54 425	27 366	27 059	20 630	10 725	9 905	33 795	16 641	17 154
1869.	952 134	492 346	459 788	895 141	463 134	432 007	56 993	29 212	27 781	24 559	13 058	11 501	32 434	16 154	16 280
1870.	951 495	490 698	460 797	890 459	459 800	430 659	61 036	30 898	30 138	28 217	14 695	13 522	32 819	16 203	16 616
1871.	960 020	495 363	464 657	896 440	463 092	433 348	63 580	32 271	31 309	31 705	16 512	15 193	31 875	15 759	16 116
1872.	1 020 682	526 303	494 379	949 775	489 963	459 812	70 907	36 340	34 567	37 062	19 311	17 751	33 845	17 029	16 816
1873.	985 188	508 042	477 146	915 112	472 117	442 995	70 076	35 925	34 151	38 774	20 356	18 418	31 302	15 569	15 733
1874.	951 658	491 231	460 427	882 403	455 738	426 665	69 255	35 493	33 762	39 512	20 594	18 918	29 743	14 899	14 844
1875.	1 035 377	533 511	501 866	963 324	496 758	466 566	72 053	36 753	35 300	43 642	22 483	21 159	28 411	14 270	14 141
1876.	1 083 721	558 308	525 413	1 007 487	519 148	488 339	76 234	39 160	37 074	47 253	24 743	22 510	28 981	14 417	14 564
1877.	1 029 037	529 867	499 170	954 913	492 129	462 784	74 124	37 738	36 336	46 149	23 828	22 321	27 975	13 910	14 065
1878.	1 012 475	521 945	490 530	940 022	484 743	455 279	72 453	37 202	35 251	44 733	23 395	21 338	27 720	13 807	13 913
1879.	1 064 153	548 959	515 194	986 889	509 053	477 836	77 264	39 906	37 358	47 956	25 189	22 767	29 308	14 717	14 591
1880.	957 900	493 591	464 309	886 821	457 253	429 568	71 079	36 333	34 741	43 615	22 642	20 973	27 464	13 696	13 768

a) Esclusi il Veneto e i distretti Mantovani, per gli anni dal 1863 al 1866, e la provincia di Roma, per gli anni dal 1863 al 1871 inclusivamente.

Segue Tavola XXV

ANNI	PER 100 NATI					
	TOTALE		MASCHI		FEMMINE	
	Legittimi	Illegittimi ed esposti	Legittimi	Illegittimi ed esposti	Legittime	Illegittime ed esposte
1863	95.07	4.93	95.19	4.81	94.95	5.05
1864	94.90	5.10	95.01	4.99	94.79	5.21
1865	94.93	5.07	95.06	4.94	94.79	5.21
1866	94.77	5.23	94.87	5.13	94.65	5.35
1867	94.41	5.59	94.51	5.49	94.31	5.69
1868	93.95	6.05	94.10	5.90	93.81	6.19
1869	94.01	5.99	94.07	5.93	93.96	6.04
1870	93.59	6.41	93.70	6.30	93.46	6.54
1871	93.38	6.62	93.49	6.51	93.26	6.74
1872	93.05	6.95	93.10	6.90	93.01	6.99
1873	92.89	7.11	92.93	7.07	92.84	7.16
1874	92.72	7.28	92.77	7.23	92.67	7.33
1875	93.04	6.96	93.11	6.89	92.97	7.03
1876	92.97	7.03	92.99	7.01	92.94	7.06
1877	92.80	7.20	92.88	7.12	92.71	7.29
1878	92.84	7.16	92.87	7.13	92.81	7.19
1879	92.74	7.26	92.73	7.27	92.75	7.25
1880	92.58	7.42	92.64	7.36	92.52	7.48

Nel prospetto che segue abbiamo paragonato il numero medio annuale dei nati legittimi e degli illegittimi nel periodo 1872-80 al totale delle donne esistenti al 31 dicembre 1871 in età da 15 a 50 anni, con riguardo alla stato civile delle medesime.

Tavola XXVI.

DONNE ATTE AL CONCEPIMENTO (15 a 50 anni) (Censimento del 1871)			NATI NEL PERIODO 1872-80 (Media annuale)			NATI		
Maritate	Nubili e vedove	TOTALE	Legittimi	Illegittimi ed esposti	TOTALE	Legittimi per mille maritate	Illegittimi ed esposti per mille nubili e vedove	Per mille donne atte al concepimento
3 662 432	3 123 674	6 786 106	942 972	72 605	1 015 577	257.47	23.24	149.65

Se addizioniamo i nati illegittimi cogli esposti, il totale così formato si raggua-
glia a 100 nati nei singoli compartimenti come segue:

Tavola XXVII.

COMPARTIMENTI	TOTALE DEGLI ILLEGITTIMI E DEGLI ESPOSTI									
	CIFRE EFFETTIVE					PROPORZIONI PER 100 NATI				
	1880	1879	1878	Ottennio 1872-79	Novennio 1863-71	1880	1879	1878	Ottennio 1872-79	Novennio 1863-71
Piemonte	3 766	3 829	3 699	31 552	40 115	3.63	3.48	3.44	3.74	4.34
Liguria	1 395	1 459	1 428	11 816	12 193	5.09	4.82	4.87	5.01	4.58
Lombardia	3 721	3 842	3 761	32 400	54 863	2.99	2.79	2.74	3.02	4.68
Veneto	5 265	5 343	4 785	34 837	33 060	5.97	5.14	4.83	4.09	3.86
Emilia	10 169	11 268	10 175	77 650	40 120	14.64	14.05	13.96	12.83	5.91
Umbria	3 291	3 883	3 573	27 777	15 668	20.03	19.93	20.03	18.60	9.44
Marche	4 395	4 773	4 978	38 930	19 487	14.37	14.33	15.39	15.50	6.80
Toscana	7 176	8 213	7 458	67 798	55 670	10.50	10.13	10.14	10.69	7.58
Roma	5 830	6 527	6 183	39 788	21.85	21.54	21.05	16.82
Abruzzi e Molise	2 204	2 620	2 333	20 249	18 596	4.95	4.84	4.77	5.08	4.44
Campania	4 326	5 044	4 501	40 909	45 553	4.49	4.52	4.48	4.88	5.08
Puglie	2 978	3 060	3 026	24 268	25 292	4.66	4.71	4.79	4.98	5.02
Basilicata	1 162	1 192	1 165	8 876	8 804	5.71	5.28	5.30	5.16	4.70
Calabrie	3 866	4 297	3 914	34 626	33 778	9.13	9.13	8.93	9.25	8.43
Sicilia	9 055	9 442	9 172	73 417	67 126	8.41	8.18	8.27	8.34	7.77
Sardegna	2 480	2 472	2 302	17 473	9 174	10.46	10.03	9.63	8.84	4.41
REGNO . . .	71 079	77 264	72 453	582 366	479 499 a)	7.42	7.26	7.16	7.12	5.62 a)

Fu più volte notato nella prefazione al movimento annuale dello stato civile
come sia più alta la proporzione dei maschi a 100 femmine fra i nati illegittimi,
che non fra gli esposti. Fra questi ultimi i maschi rimangono generalmente infe-
riori di numero, o non superano le femmine. Una tale differenza sensibilissima

a) Esclusa la provincia di Roma.

rispetto a quanto risulta dalle più accertate leggi demografiche in ordine alla nati-
vità, si spiega forse coll' ipotesi che i maschi sono di preferenza trattenuti presso i
genitori, anche se illegittimi, mentre le femmine vengono più facilmente abbandonate a).
Seguono le proporzioni per la serie degli anni dal 1867 a tutto il 1880.

NATI		
	Maschi illegittimi per 100 femmine illegittime	Maschi esposti per 100 femmine esposte
1867	111	99
1868	108	97
1869	114	99
1870	109	98
1871	109	98
1872	109	101
1873	111	99
1874	109	100
1875	107	101
1876	110	99
1877	107	99
1878	110	99
1879	111	101
1880	108	99

Passiamo ad esaminare la distribuzione delle nascite, secondo i mesi.

Tavola XXVIII.

MESE DELLA NASCITA	N A T I								MESE del CONCEPIMENTO
	1880		1872-79		1863-71 b)		1862 c)		
	Cifre effettive	Rapporto a 12000	Cifre effettive	Rapporto a 12000	Cifre effettive	Rapporto a 12000	Cifre effettive	Rapporto a 12000	
Gennaio	93 353	1 150	721 917	1 028	776 622	1 070	73 813	1 042	Aprile
Febbraio	87 830	1 157	699 318	1 103	751 644	1 147	74 389	1 163	Maggio
Marzo	91 912	1 131	762 575	1 086	799 196	1 101	80 408	1 136	Giugno
Aprile	83 393	1 062	708 855	1 043	741 220	1 055	70 849	1 033	Luglio
Maggio	80 501	992	675 754	962	690 934	952	69 958	903	Agosto
Giugno	69 731	888	608 164	1 013	625 591	891	55 474	809	Settembre
Luglio	75 135	926	646 448	918	659 582	909	60 951	861	Ottobre
Agosto	79 851	984	663 991	945	680 453	938	63 848	901	Novembre
Settembre	77 374	985	679 973	1 001	702 965	1 001	69 655	1 016	Dicembre
Ottobre	74 707	920	684 046	974	710 691	979	69 481	981	Gennaio
Novembre	70 210	894	664 873	978	692 272	986	72 691	1 060	Febbraio
Dicembre	73 903	911	666 377	949	704 657	971	77 537	1 095	Marzo
ANNO	957 900	12 000	8 182 291	12 000	8 535 827	12 000	833 054	12 000	

a) Questa osservazione, che crediamo assai giusta, fu posta innanzi dal prof. Salvioni, dell'istituto tecnico di Padova.
b) Esclusa la provincia di Roma.
c) Esclusi il Veneto, i distretti Mantovani e la provincia di Roma.

Se aggruppiamo i mesi per stagioni, troviamo le cifre seguenti, pei vari compartimenti, per gli anni 1879 e 1880.

Tavola XXIX.

COMPARTIMENTI	NATI NEL 1880							
	CIFRE EFFETTIVE				PROPORZIONI PER 12 000			
	Primavera	Estate	Autunno	Inverno	Primavera	Estate	Autunno	Inverno
Piemonte	26 749	26 435	25 332	25 155	3 080	3 040	2 948	2 932
Liguria	6 764	6 922	6 329	7 250	2 958	3 028	2 802	3 212
Lombardia	31 662	34 719	32 360	29 726	2 942	3 223	3 042	2 793
Veneto	23 966	23 807	20 254	20 172	3 243	3 220	2 772	2 765
Emilia	22 736	16 053	13 387	17 217	3 916	2 757	2 326	3 001
Umbria	5 555	3 187	2 940	4 749	4 072	2 263	2 179	3 486
Marche	9 463	6 390	6 247	8 493	3 688	2 491	2 460	3 361
Toscana	19 141	16 316	14 188	18 674	3 342	2 847	2 505	3 306
Roma	7 229	5 698	6 084	7 665	3 231	2 545	2 751	3 473
Abruzzi e Molise	13 801	9 244	8 536	12 976	3 692	2 475	2 311	3 522
Campania	25 040	21 687	23 482	26 215	3 098	2 683	2 938	3 281
Puglie	15 488	13 569	15 893	18 924	2 892	2 532	2 999	3 577
Basilicata	5 025	4 221	5 265	5 828	2 948	2 474	3 121	3 457
Calabrie	11 122	8 822	9 726	12 680	3 130	2 484	2 768	3 618
Sicilia	26 512	22 908	26 167	31 958	2 938	2 538	2 933	3 591
Sardegna	5 503	4 739	6 101	7 364	2 763	2 377	3 098	3 762
REGNO	255 806	224 717	222 291	255 086	3 186	2 796	2 800	3 213

Segue Tavola XXIX.

COMPARTIMENTI	NATI NEL 1879							
	CIFRE EFFETTIVE				PROPORZIONI PER 12 000			
	Primavera	Estate	Autunno	Inverno	Primavera	Estate	Autunno	Inverno
Piemonte	28 880	27 584	27 819	25 645	3 128	2 985	3 044	2 843
Liguria	7 453	7 575	7 675	7 563	2 929	2 975	3 048	3 048
Lombardia	34 502	36 844	35 203	31 272	2 981	3 181	3 079	2 759
Veneto	27 972	29 153	24 832	21 998	3 203	3 338	2 876	2 583
Emilia	24 421	19 267	18 118	18 380	3 622	2 857	2 717	2 804
Umbria	5 200	4 644	4 422	5 217	3 178	2 829	2 728	3 265
Marche	9 642	6 567	7 762	9 328	3 440	2 342	2 799	3 419
Toscana	21 058	19 617	19 946	20 433	3 090	2 876	2 960	3 074
Roma	7 424	7 058	7 697	8 119	2 914	2 767	3 057	3 262
Abruzzi e Molise	15 370	11 377	13 111	14 223	3 377	2 500	2 912	3 211
Campania	26 791	25 570	29 348	27 464	2 918	2 784	3 232	3 066
Puglie	15 442	13 952	17 900	17 635	2 829	2 554	3 314	3 303
Basilicata	5 495	4 981	6 116	5 995	2 893	2 616	3 254	3 237
Calabrie	11 229	10 332	13 200	12 317	2 838	2 607	3 372	3 183
Sicilia	27 114	24 094	32 301	31 861	2 793	2 481	3 366	3 360
Sardegna	5 602	5 152	6 575	7 316	2 701	2 482	3 206	3 611
REGNO	273 595	253 767	272 025	264 766	3 028	2 859	3 100	3 013

Nel complesso del Regno, e per tutti gli anni della serie, i nati danno, per stagioni, i seguenti rapporti a un totale supposto di 12,000.

Tavola XXX.

A N N I	N A T I							
	C I F R E E F F E T T I V E				P R O P O R Z I O N I P E R 1 2 0 0 0			
	Primavera	Estate	Autunno	Inverno	Primavera	Estate	Autunno	Inverno
1862	215 215	180 273	211 827	225 739	3 072	2 571	3 057	3 300
1863	254 816	217 643	234 840	256 838	3 143	2 683	2 928	3 246
1864	240 528	212 838	229 794	255 635	3 057	2 703	2 951	3 289
1865	253 393	224 016	241 135	242 690	3 136	2 770	3 015	3 079
1866	264 238	214 662	244 451	256 849	3 205	2 603	2 997	3 195
1867	235 043	211 109	235 719	245 525	3 014	2 707	3 058	3 221
1868	237 024	206 325	220 825	236 342	3 141	2 732	2 959	3 168
1869	242 356	221 842	245 823	242 613	3 027	2 765	3 104	3 104
1870	252 373	224 716	223 898	250 508	3 154	2 807	2 828	3 211
1871	251 579	232 975	229 443	246 023	3 116	2 885	2 874	3 125
1872	277 988	227 752	246 470	268 472	3 250	2 662	2 912	3 176
1873	257 863	258 002	224 895	244 428	3 115	2 714	2 983	3 188
1874	247 205	220 849	238 921	244 683	3 090	2 759	3 018	3 133
1875	258 381	261 673	269 841	245 482	2 969	3 007	3 136	2 888
1876	287 984	252 049	261 354	282 334	3 170	2 773	2 909	3 148
1877	277 647	240 492	245 171	265 727	3 209	2 779	2 865	3 147
1878	266 382	237 126	250 682	258 285	3 130	2 784	2 978	3 108
1879	273 595	253 767	272 025	264 766	3 028	2 859	3 100	3 013
1880	255 806	224 717	222 291	255 086	3 186	2 796	2 800	3 218

§ V.

NATI-MORTI.

I nati-morti sommarono nel 1880 a 30,405; dei quali 11,787 furono registrati nei comuni urbani e 18,618 nei comuni rurali. In ordine al sesso, 17,259 erano maschi e 13,146 femmine.

Tavola XXXI.

	NATI-MORTI			Maschi su 100 femmine
	TOTALE	Maschi	Femmine	
Comuni urbani	11 787	6 605	5 182	127. 47
Comuni rurali	18 618	10 654	7 964	134. 40
COMPLESSO	30 405	17 259	13 146	131. 29

La serie delle proporzioni per tutti gli anni compresi nella nostra statistica, è compendiate nella tabella seguente:

Tavola XXXII.

A N N I	NATI-MORTI MASCHI SU 100 FEMMINE		
	Comuni urbani e rurali	Comuni urbani	Comuni rurali
1863	126	125	127
1864	138	134	142
1865	149	139	160
1866	143	139	145
1867	144	137	148
1868	144	138	148
1869	149	138	151
1870	139	131	144
1871	141	139	143
1872	136	133	138
1873	135	131	138
1874	136	132	139
1875	131	127	133
1876	130	127	132
1877	134	133	133
1878	133	130	134
1879	132	128	135
1880	131	127	134

I nati-morti paragonati al totale dei nati

(compresi i nati-morti).

Volendo conoscere la proporzione fra i nati-morti, e il numero totale dei nati e nati-morti, troviamo le seguenti cifre effettive e proporzionali per ciascuno dei due ultimi anni, per l'ottennio precedente e pel novennio 1863-71.

Tavola XXXIII.

COMPARTIMENTI	C I F R E E F F E T T I V E						C I F R E P R O P O R Z I O N A L I			
	1880		1879		1872-79		NATI-MORTI PER 100 NATI (compresi i nati-morti)			
	Nati-vivi e nati-morti	Nati-morti	Nati-vivi e nati-morti	Nati-morti	Nati-vivi e nati-morti	Nati-morti	1880	1879	1872-79	1863-71
Piemonte	107 205	3 534	113 758	3 830	872 609	29 046	3.30	3.36	3.33	2.20
Liguria	28 196	931	31 256	990	243 448	7 622	3.30	3.16	3.13	2.47
Lombardia	133 211	4 744	142 934	5 113	1 110 723	40 159	3.56	3.57	3.61	3.12
Veneto	91 156	2 957	107 465	3 510	836 526	27 782	3.24	3.26	3.32	1.54
Emilia	71 820	2 377	82 986	2 800	626 534	21 594	3.31	3.37	3.45	3.21
Umbria	16 965	534	20 151	668	153 965	4 656	3.15	3.31	3.02	2.23
Marche	31 655	1 062	34 436	1 137	259 196	8 121	3.35	3.30	3.13	2.65
Toscana	70 881	2 562	83 885	2 831	656 513	22 401	3.61	3.37	3.41	2.38
Roma	28 053	1 377	31 761	1 463	246 595	10 050	4.91	4.60	4.07	-
Abruzzi e Molise	45 508	951	55 158	1 077	405 514	6 826	2.09	1.95	1.68	1.29
Campania	100 056	3 632	113 285	4 112	865 969	28 384	3.63	3.63	3.28	2.97
Puglie	65 697	1 823	66 831	1 902	498 984	11 895	2.77	2.84	2.38	2.13
Basilicata	21 002	663	23 313	726	175 948	3 942	3.16	3.11	2.14	1.62
Calabrie	42 918	568	47 670	592	377 588	3 393	1.32	1.24	0.90	1.07
Sicilia	109 771	2 186	117 718	2 348	894 970	14 497	1.99	1.99	1.62	1.21
Sardegna	24 211	504	25 171	526	201 332	3 755	2.09	2.09	1.86	1.64
REGNO	988 305	30 405	1 097 778	33 625	8 426 414	244 123	3.08	3.06	2.90	2.23 a)

a) Esclusa la provincia di Roma.

I nati-morti secondo l'origine.

Distinguendo i nati-morti secondo l'origine, troviamo le cifre seguenti:

Tavola XXXIV.

COMPARTIMENTI	NATI-MORTI NEL 1880						
	CIFRE EFFETTIVE				PROPORZIONI PER 100		
	TOTALE	Legittimi	Illegittimi	Esposti	Legittimi	Illegittimi	Esposti
Piemonte	3 534	3 309	197	28	93.63	5.58	0.79
Liguria	931	841	82	8	90.33	8.81	0.86
Lombardia	4 744	4 470	215	59	94.23	4.53	1.24
Veneto	2 957	2 661	269	27	89.99	9.10	0.91
Emilia	2 377	1 978	264	135	83.21	11.11	5.68
Umbria	534	401	105	28	75.10	19.66	5.24
Marche	1 062	892	127	43	83.99	11.96	4.05
Toscana	2 562	2 276	222	64	88.84	8.66	2.50
Roma	1 377	1 009	344	24	73.28	24.98	1.74
Abruzzi e Molise	951	891	46	14	93.69	4.84	1.47
Campania	3 632	3 393	221	18	93.42	6.08	0.50
Puglie	1 823	1 720	66	37	94.35	3.62	2.03
Basilicata	663	615	35	13	92.76	5.28	1.96
Calabrie	568	503	53	12	88.56	9.33	2.11
Sicilia	2 186	2 008	80	98	91.86	3.66	4.48
Sardegna	504	454	47	3	90.08	9.33	0.59
REGNO	30 495	27 421	2 373	611	90.19	7.80	2.01

Tavola XXXIV.

COMPARTIMENTI	NATI-MORTI NEL 1879						
	CIFRE EFFETTIVE				PROPORZIONI PER 100		
	TOTALE	Legittimi	Illegittimi	Esposti	Legittimi	Illegittimi	Esposti
Piemonte	3 830	3 619	182	29	94.49	4.75	0.76
Liguria	990	864	114	12	87.27	11.52	1.21
Lombardia	5 113	4 862	211	40	95.09	4.13	0.78
Veneto	3 510	3 231	249	30	92.05	7.09	0.86
Emilia	2 800	2 338	322	140	83.50	11.50	5.00
Umbria	668	507	126	35	75.90	18.86	5.24
Marche	1 137	921	155	61	81.00	13.63	5.37
Toscana	2 831	2 507	247	77	88.56	8.72	2.72
Roma	1 463	1 108	331	24	75.74	22.62	1.64
Abruzzi e Molise	1 077	1 009	56	12	93.68	5.20	1.12
Campania	4 112	3 877	207	28	94.29	5.04	0.67
Puglie	1 902	1 790	74	38	94.12	3.89	1.99
Basilicata	726	676	38	12	93.11	5.24	1.65
Calabrie	592	521	61	10	88.00	10.31	1.69
Sicilia	2 348	2 170	84	94	92.42	3.57	4.01
Sardegna	526	465	60	1	88.40	11.40	0.20
REGNO	33 625	30 465	2 517	643	90.60	7.49	1.91

Separando i comuni urbani dai rurali, si trovano, per tutto il Regno, le cifre seguenti, per gli ultimi due anni.

Tavola XXXV.

STATO CIVILE	NATI-MORTI NEL 1880						
	TOTALE	Maschi	Femmine	Per 100 nati-morti della rispettiva classe di comuni			
				TOTALE	Maschi	Femmine	
Comuni urbani	Legittimi	10 255	5 782	4 473	87.00	87.54	86.32
	Illegittimi	1 163	619	544	9.87	9.37	10.50
	Esposti	369	204	165	3.13	3.09	3.18
Comuni rurali	Legittimi	17 166	9 872	7 294	92.20	92.66	91.59
	Illegittimi	1 210	652	558	6.50	6.12	7.01
	Esposti	242	130	112	1.30	1.22	1.40
Comuni urbani e rurali	Legittimi	27 421	15 654	11 767	90.18	90.70	89.51
	Illegittimi	2 373	1 271	1 102	7.81	7.36	8.38
	Esposti	611	334	277	2.01	1.94	2.11

Segue Tavola XXXV.

STATO CIVILE		NATI-MORTI NEL 1879					
		TOTALE	Maschi	Femmine	Per 100 nati-morti della rispettiva classe di comuni		
					TOTALE	Maschi	Femmine
Comuni urbani	Legittimi	11 105	6 241	4 864	87.55	87.53	87.58
	Illegittimi	1 172	659	513	9.24	9.24	9.23
	Esposti	407	230	177	3.21	3.23	3.19
Comuni rurali	Legittimi	19 360	11 173	8 187	92.45	93.02	91.69
	Illegittimi	1 345	713	632	6.42	5.94	7.08
	Esposti	233	126	110	1.13	1.04	1.23
Comuni urbani e rurali	Legittimi	30 465	17 414	13 051	90.60	90.97	90.11
	Illegittimi	2 517	1 372	1 145	7.48	7.17	7.91
	Esposti	643	356	287	1.92	1.86	1.98

I nati-morti per mesi.

Chiudiamo le nostre ricerche sui nati-morti col darne la distribuzione per mesi. Alle cifre effettive facciamo correre parallelamente i rapporti a 12,000, calcolati col solito metodo, supponendo, cioè, che tutti i mesi siano composti di 31 giorno.

Tavola XXXVI.

MESI	NATI-MORTI PER MESI									
	CIFRE EFFETTIVE					PROPORZIONI PER 12 000				
	1880	1879	1878	Ottennio 1872-79	Novennio 1863-71 a)	1880	1879	1878	Ottennio 1872-79	Novennio 1863-71 a)
Gennaio	3 117	3 085	2 825	22 426	17 995	1 209	1 079	1 064	1 084	1 086
Febbraio	2 871	2 817	2 580	21 137	16 609	1 190	1 092	1 054	1 093	1 110
Marzo	2 807	2 929	2 925	22 676	17 726	1 089	1 025	1 102	1 096	1 070
Aprile	2 572	2 784	2 658	20 451	16 003	1 032	1 010	1 035	1 028	998
Maggio	2 489	2 741	2 529	19 811	15 649	966	959	953	958	944
Giugno	2 202	2 509	2 277	18 476	14 566	883	907	886	923	908
Luglio	2 246	2 625	2 523	18 991	15 241	870	918	950	918	920
Agosto	2 310	2 682	2 409	19 487	15 904	900	938	907	938	960
Settembre	2 274	2 740	2 458	19 057	16 058	912	991	957	952	1 001
Ottobre	2 506	2 863	2 442	19 714	16 037	973	1 002	920	953	968
Novembre	2 396	2 778	2 614	20 057	16 090	961	1 004	1 017	1 002	1 003
Dicembre	2 615	3 072	3 065	21 840	17 102	1 015	1 075	1 155	1 055	1 032
ANNO	30 405	33 625	31 305	244 123	194 980	12 000	12 000	12 000	12 000	12 000

a) Esclusa la provincia di Roma.

§ VI.

FECONDITÀ DELLA POPOLAZIONE.

Si suole chiamare fecondità di una popolazione il rapporto fra la somma dei nati e nati-morti, e la popolazione medesima. Questa somma potrebbe corrispondere al totale dei concepimenti, se non fossero esclusi gli aborti. La proporzione calcolata in tal modo sui dati del 1880, sarebbe di 3,47 concepimenti per 100 abitanti ovvero (ciò che torna lo stesso) di 28,82 abitanti per ogni concepimento.

Tavola XXXVII.

A N N I	POPOLAZIONE censita o calcolata al 31 dicembre	NATI esclusi i nati-morti	NATI compresi i nati-morti	ABITANTI PER 1 *		PER 100 ABITANTI *	
				Nato	Concepimento	Nati	Concepimenti
1863	24 649 031	964 137	984 733	25.56	25.03	3.91	4.00
1864	24 850 690	938 795	954 472	26.47	26.03	3.78	3.84
1865	25 065 239	961 234	976 241	26.07	25.67	3.83	3.89
1866	25 312 249	980 200	1 005 264	25.82	25.17	3.87	3.97
1867	25 372 780	927 396	949 849	27.35	26.71	3.66	3.74
1868	25 495 972	900 416	921 761	28.31	27.66	3.53	3.62
1869	25 734 274	952 134	975 779	27.02	26.37	3.70	3.79
1870	25 912 600	951 495	976 148	27.23	26.54	3.67	3.77
1871	a) 25 964 450	960 020	986 559	27.05	26.33	3.70	3.80
1871	a) 26 801 154
1872	26 994 338	1 020 682	1 050 228	26.45	25.70	3.78	3.89
1873	27 165 553	985 188	1 013 539	27.57	26.70	3.63	3.73
1874	27 289 958	951 658	978 649	28.63	27.89	3.50	3.59
1875	27 482 174	1 035 377	1 065 207	26.36	25.62	3.79	3.91
1876	27 769 475	1 083 721	1 116 790	25.62	24.87	3.90	4.02
1877	28 010 695	1 029 037	1 060 443	27.22	26.41	3.67	3.79
1878	28 209 620	1 012 475	1 043 780	27.86	27.03	3.59	3.70
1879	28 437 091	1 064 153	1 097 778	26.62	25.80	3.76	3.88
1880	28 524 999	957 900	988 305	29.73	28.82	3.36	3.47

a) Popolazione censita.

* Veggasi la nota 3) alla pagina X.

Vediamo, collo stesso metodo di calcolo, l'indice della fecondità della popolazione, per ciascun compartimento.

Tavola XXXVIII.

COMPARTIMENTI	NATI nel 1880 (esclusi i nati-morti)	NATI E NATI-MORTI nel 1880	ABITANTI *) per		PER 100 ABITANTI *)	
			1 nato	1 concep.	nati	concepim.
Piemonte	103 671	107 205	30.10	29.11	3.32	3.43
Liguria	27 265	28 196	32.82	31.74	3.05	3.15
Lombardia	128 467	133 211	28.76	27.74	3.48	3.60
Veneto	88 199	91 156	32.27	31.22	3.10	3.20
Emilia	69 443	71 820	31.81	30.76	3.14	3.25
Umbria	16 431	16 965	34.95	33.85	2.86	2.95
Marche	30 593	31 655	31.19	30.14	3.21	3.32
Toscana	68 319	70 881	32.76	31.57	3.09	3.21
Roma	26 676	28 053	31.69	30.13	3.16	3.31
Abruzzi e Molise	44 557	45 508	30.09	29.46	3.32	3.39
Campania	96 424	100 056	30.00	28.92	3.33	3.46
Puglie	63 874	65 697	24.17	23.50	4.14	4.25
Basilicata	20 339	21 002	26.43	25.60	3.78	3.91
Calabrie	42 350	42 918	30.05	29.65	3.33	3.37
Sicilia	107 585	109 771	26.42	25.89	3.78	3.85
Sardegna	23 707	24 211	28.36	27.77	3.52	3.60
REGNO . . .	957 900	988 305	29.73	28.82	3.36	3.47

*) Veggasi la nota (3) alla pagina X.

PARTI MULTIPLI.

Nell'anno 1880 si registrarono in tutto il Regno 964,917 parti semplici (nati e nati-morti) e 11,624 parti multipli. Sopra cento parti adunque 98,81 furono semplici e 1,19 multipli. Questa ricerca, iniziata in Italia nel 1868, diede, a tutto il 1880, i seguenti risultati.

Parti semplici e parti multipli. a)

Tavola XXXIX.

ANNI	PARTI (nati e nati-morti)			SU 100 PARTI	
	TOTALE	Semplici	Multipli	Parti semplici	Parti multipli
1868	911 248	900 858	10 390	98.86	1.14
1869	966 989	958 338	8 651	99.11	0.89
1870	965 185	954 353	10 832	98.88	1.12
1871	974 667	962 945	11 722	98.80	1.20
1872	1 037 804	1 025 542	12 262	98.82	1.18
1873	1 001 659	989 944	11 715	98.83	1.17
1874	966 860	955 216	11 644	98.80	1.20
1875	1 051 847	1 038 637	13 210	98.74	1.26
1876	1 103 036	1 089 440	13 596	98.77	1.23
1877	1 047 734	1 035 193	12 541	98.80	1.20
1878	1 031 233	1 018 838	12 395	98.80	1.20
1879	1 084 060	1 070 525	13 535	98.75	1.25
1880	976 541	964 917	11 624	98.81	1.19

Ecco il numero dei nati da parti multipli:

	NATI da parti multipli
1868	20 903
1869	17 441
1870	21 795
1871	23 614
1872	24 686
1873	23 595
1874	23 533
1875	26 570
1876	27 350
1877	25 250
1878	24 942
1879	27 253
1880	23 388

a) Le cifre di questa tavola per gli anni anteriori al 1875 differiscono da quelle date nei volumi riferibili alle annate 1868-74 perchè, dal 1875 in poi, nel formare il totale dei parti si è tenuto conto anche dei nati-morti. Notiamo però che ignorando, per la forma con cui vengono riassunte le notizie nei riepiloghi provinciali, quante creature nei parti multipli siano nati-vivi e quante nati-morti, abbiamo supposto, nel sommare i dati, che i prodotti dei parti multipli fossero tutti nati-vivi.

Segue la dimostrazione pei singoli compartimenti relativamente agli ultimi due anni.

Parti multipli nel 1880.

Tavola XL.

COMPARTIMENTI	TOTALE dei parti semplici e dei parti multipli	TOTALE dei parti multipli	PARTI DOPPI				PARTI TRIPLI					Parti quadrupli	Parti multipli per 100 parti (nati e nat-morti)	
			TOTALE	1 maschio e 1 femmina	2 maschi	2 femmine	TOTALE	2 maschi e 1 femmina	2 femmine e 1 maschio	3 maschi	3 femmine			
Piemonte	105 940	1 254	1 248	454	394	395	11	4	4	3	1.18	
Liguria	27 939	251	245	94	81	70	6	3	1	1	1	0.89
Lombardia	131 293	1 892	1 866	724	587	555	26	7	7	7	5	1.44	
Veneto.	89 691	1 441	1 418	544	470	404	22	3	12	4	3 a)	1	1.61	
Emilia	70 754	1 052	1 038	404	341	293	14	2	2	5	5	1.49	
Umbria	16 789	173	170	64	65	41	3	1	2	1.03	
Marche.	31 187	463	458	155	155	148	5	1	3	1	1.48	
Toscana	70 019	850	838	273	289	276	12	5	1	2	4	1.21	
Roma	27 712	338	335	106	107	122	3	1	2	1.22	
Abruzzi e Molise.	45 061	412	437	163	143	131	5	1	2	1	1	0.98	
Campania	99 103	949	945	353	291	301	4	1	3	0.96	
Puglie	65 058	634	629	212	218	199	5	1	2	2	0.97	
Basilicata	20 839	160	157	55	53	49	3	1	2	0.77	
Calabrie	42 576	341	340	108	137	95	1	1	0.80	
Sicilia	108 631	1 123	1 106	342	370	394	17	4	4	5	4	1.03	
Sardegna.	23 949	261	260	76	96	88	1	1	1.09	
REGNO.	976 541	11 624	11 485	4 127	3 797	3 561	138	35	35	35	30	1	1.19	

a) Quattro femmine.

Parti multipli nel 1879.

Segue Tavola XL.

COMPARTIMENTI	TOTALE dei parti semplici e dei parti multipli	PARTI MULTIPLI										Parti quadrupli	Parti multipli per 100 parti (nati e nat-morti)	
		TOTALE	PARTI DOPPI				PARTI TRIPLI				Parti quadrupli			
			Totale	1 maschio e 1 femmina	2 maschi	2 femmine	Totale	2 maschi e 1 femmina	2 femmine e 1 maschio	3 maschi				3 femmine
Piemonte	112 288	1 453	1 437	539	487	411	15	7	1	1	6 a)	1	1.29	
Liguria	30 938	316	314	85	117	112	2	1	1	1.02	
Lombardia	140 826	2 082	2 056	774	650	632	26	7	5	7	7	1.47	
Veneto	105 617	1 816	1 785	662	597	526	30	6	8	5	11 b)	1	1.71	
Emilia	81 610	1 365	1 354	530	421	403	11	6	2	2	1	1.67	
Umbria	19 966	184	183	83	49	51	1	1	0.92	
Marche	33 923	505	497	189	164	144	8	2	5	1	1.48	
Toscana	82 744	1 130	1 119	410	370	339	11	3	1	5	2	1.36	
Roma	31 370	386	381	149	129	103	5	1	3	1	1.23	
Abruzzi e Molise	54 618	531	522	212	153	157	9	5	2	2	0.97	
Campania	112 181	1 088	1 072	394	358	320	16	6	2	5	3	0.96	
Puglie	66 170	650	639	209	197	233	11	2	2	1	6	0.98	
Basilicata	23 070	241	239	88	72	79	2	1	1	1.04	
Calabrie	47 270	397	394	124	125	145	3	3	0.83	
Sicilia	116 550	1 139	1 110	387	354	369	29	7	5	10	7	0.96	
Sardegna	24 919	252	252	87	80	85	1.01	
REGNO	1 084 060	13 535	13 354	4 922	4 323	4 109	179	52	31	48	48	2	1.24	

a) Quattro maschi.

b) Due maschi e due femmine.

§ VIII.

MORTI.

Nel 1880 morirono in tutto il Regno 869,992 individui, dei quali 448,256 erano maschi e 421,736 femmine. I maschi si ragguagliavano alle femmine come 106 a 100. Separando i comuni urbani dai rurali, troviamo queste cifre:

	TOTALE	Maschi	Femmine
Comuni urbani	293 587	152 544	141 043
Comuni rurali	576 405	295 712	280 693
COMPLESSO	869 992	448 256	421 736

Ecco il numero dei morti distinti per sesso, per tutti gli anni dal 1862 al 1880.

Tavola XLI.

ANNI	MORTI		
	TOTALE	Maschi	Femmine
1862 } Esclusi il Veneto, i distretti Mantovani e Roma.	681 212	351 890	329 322
1863	760 164	393 846	366 318
1864	737 136	381 218	355 918
1865	746 685	385 004	361 681
1866	733 190	379 097	354 093
1867 } Esclusa la provincia di Roma.	866 865	443 384	423 481
1868	777 224	400 076	377 148
1869	713 832	368 230	345 602
1870	773 169	399 649	373 520
1871	778 798	404 244	374 554
1872	827 498	428 280	399 218
1873	813 973	415 996	397 977
1874	827 253	423 681	403 572
1875	843 161	431 756	411 405
1876 } Il Regno attuale.	796 420	409 786	386 634
1877	787 817	403 713	384 104
1878	813 550	416 081	397 469
1879	836 682	427 867	408 815
1880	869 992	448 256	421 736

Come già facemmo pei matrimoni e per le nascite, così diamo ora la serie delle morti nel periodo dal 1862 al 1880 per tutti i compartimenti.

Tavola XLII.

NUMERO DEI MORTI PER COMPARTIMENTI

ANNI	MORTI.																
	Piemonte	Liguria	Lombardia a)	Veneto a)	Emilia	Umbria	Marche	Toscana	Roma	Abruzzi e Molise	Campania	Puglie	Basilicata	Calabria	Sicilia	Sardegna	TOTALE
1862.	79 174	20 956	88 647	63 886	14 088	27 592	63 462	45 981	90 273	42 792	20 673	37 707	68 932	17 099	681 212
1863.	80 442	20 436	103 045	63 866	62 147	15 365	28 187	62 570	41 444	80 806	46 128	19 928	39 947	69 536	21 297	760 164
1864.	79 295	22 840	102 471	73 336	57 271	14 687	25 445	61 428	38 143	75 718	43 140	17 862	35 460	70 486	19 904	737 136
1865.	80 330	22 566	100 230	72 742	59 729	13 710	27 931	61 035	33 887	82 793	48 465	15 651	35 177	72 490	19 899	746 685
1866.	80 197	22 404	101 789	71 409	59 539	13 897	24 645	60 941	34 526	87 212	39 987	15 963	32 983	72 551	15 147	733 190
1867.	82 277	21 873	121 079	70 026	63 042	14 305	23 706	59 145	39 945	89 138	65 466	18 739	36 433	133 499	18 142	866 865
1868.	79 901	19 983	93 805	70 014	63 723	15 317	25 557	64 670	36 204	89 758	48 132	19 559	43 680	84 550	22 371	777 224
1869.	76 096	19 383	95 842	66 575	57 794	13 440	23 293	60 887	32 723	75 184	44 620	18 444	33 607	76 797	19 097	713 832
1870.	83 216	24 517	104 982	74 320	63 480	14 038	24 271	63 752	35 980	82 764	50 476	19 897	35 578	75 568	20 330	773 169
1871.	79 861	21 959	100 887	76 890	61 743	13 922	25 149	63 104	42 301	92 765	51 951	20 464	32 359	69 930	23 413	778 798
1872.	78 625	22 269	101 565	72 742	65 099	14 110	26 159	70 261	29 103	47 968	89 655	46 966	19 418	44 221	77 839	21 498	827 498
1873.	79 603	25 093	100 594	78 334	62 880	15 340	27 656	70 205	28 123	44 733	89 138	44 336	18 288	36 656	73 107	19 777	813 973
1874.	76 740	23 994	111 086	78 299	61 920	14 937	26 304	74 039	28 238	40 596	87 872	49 797	19 296	37 410	77 478	19 247	827 253
1875.	79 062	23 022	112 854	75 398	63 742	15 484	25 023	74 106	29 002	39 436	89 588	49 312	19 693	43 475	83 146	20 818	843 161
1876.	73 488	21 817	106 666	76 886	61 977	16 262	27 848	63 341	28 320	39 002	82 368	41 004	15 929	38 398	77 228	20 866	796 420
1877.	79 213	22 829	100 374	76 531	63 060	14 936	28 492	69 631	25 855	41 404	82 222	42 220	16 842	35 888	80 286	20 054	787 817
1878.	85 665	25 463	105 090	77 394	66 459	14 953	25 399	63 588	25 685	41 334	82 444	46 615	17 569	36 561	81 446	19 885	813 559
1879.	80 102	22 907	107 168	74 242	63 714	18 015	28 325	63 870	29 883	44 396	95 987	51 246	18 570	36 766	81 191	20 300	836 682
1880.	77 940	24 143	107 553	79 204	70 547	17 487	28 929	65 783	35 033	46 266	97 653	49 055	19 016	40 441	88 511	22 431	869 992

a) Vedasi la nota a pag. XIV.

Distinguendo i maschi dalle femmine, abbiamo le cifre seguenti:

COMPARTIMENTI	M O R T I												Morti maschi per 100 femmine		Popolazione al 31 dicembre 1871 (Censim.)	Abitanti (Censim. 1871) per 1 morto		Morti per 100 abitanti (Censim. 1871)			
	ORFENNIO 1872-79						1880			1879			1880	1872-79		1880	1872-79				
	Cifre effettive						Media annua			Maschi			Femm.			Maschi			Femm.		
	TOTALE	Maschi	Femmine	Maschi	Femmine	TOTALE	Maschi	Femm.	Maschi	Femm.	Maschi	Femm.	Maschi	Femm.	Maschi	Femm.	Maschi	Femm.	Maschi	Femm.	
Piemonte	637 498	324 222	313 276	40 528	39 160	77 940	39 911	38 029	40 813	39 289	105	103	2 899 564	37.20	36.38	2.69	2.75				
Liguria	183 391	94 385	91 009	11 798	11 376	24 143	12 444	11 639	11 499	11 408	106	104	843 812	34.95	36.44	2.86	2.75				
Lombardia	843 397	433 363	412 034	54 171	51 504	107 553	54 880	52 673	54 880	52 288	104	105	3 460 824	32.18	32.75	3.11	3.05				
Veneto	609 816	311 944	297 872	38 993	37 234	79 204	40 448	38 756	38 072	36 170	104	105	2 642 807	33.33	34.67	3.00	2.88				
Emilia	508 851	260 039	248 812	32 505	31 101	70 547	36 037	34 510	32 410	31 304	104	105	2 143 838	29.97	33.23	3.34	3.01				
Umbria	124 037	63 021	61 016	7 878	7 627	17 487	9 064	8 432	9 377	8 638	108	102	549 601	31.43	35.45	3.19	2.82				
Marche	213 236	107 780	105 456	13 472	13 182	28 929	14 434	14 495	14 254	14 071	100	102	915 419	31.64	34.35	3.16	2.91				
Toscana	540 031	275 183	264 848	34 398	33 106	65 783	34 206	31 577	32 599	31 271	108	104	2 142 525	32.55	31.74	3.07	3.15				
Roma	223 709	121 654	102 055	15 207	12 757	35 033	19 377	15 656	16 110	13 773	124	120	836 704	23.88	29.92	4.19	3.34				
Abruzzi e Molise	333 929	171 624	167 305	21 453	20 913	45 266	23 550	22 716	22 252	22 144	104	103	1 282 982	27.73	30.28	3.61	3.30				
Campania	693 274	357 212	342 062	44 651	42 758	97 653	50 480	47 173	48 763	47 224	107	105	2 754 592	28.21	31.52	3.55	3.17				
Puglie	371 516	192 633	178 883	24 079	22 360	49 055	25 386	23 669	26 363	24 883	107	108	1 420 892	28.96	30.60	3.45	3.27				
Basilicata	145 605	74 922	70 683	9 365	8 835	19 016	9 880	9 136	9 589	8 981	103	106	510 543	26.84	28.00	3.72	3.56				
Calabria	308 875	158 893	149 982	19 861	18 718	40 441	20 956	19 485	18 772	17 994	108	106	1 206 392	29.84	31.24	3.35	3.20				
Sicilia	631 721	326 165	305 556	40 771	38 193	88 511	45 381	43 130	41 704	39 487	105	107	2 584 099	29.19	32.72	3.43	3.06				
Sardegna	162 465	84 120	78 345	10 515	9 793	22 431	11 822	10 609	10 410	9 890	111	107	636 660	28.38	31.35	3.52	3.19				
Reeno	6 546 354	3 337 160	3 189 194	419 645	398 649	869 992	448 356	421 736	427 867	408 815	106	105	26 801 154	30.81	32.75	3.25	3.05				

c) Veggasi la nota (3) a pag. X.

I morti distinti per stato civile.

I morti negli anni 1879 e 1880 si distinguevano per stato civile come segue:

Tavola XLIV.		MORTI NEL 1880				
		TOTALE	Maschi	Femmine	Per 100 morti	Maschi su 100 femmine
Comuni urbani	Celibi	185 828	98 647	87 181	63.30	113
	Coniugati	65 155	38 342	26 813	22.19	143
	Vedovi.	41 837	14 964	26 873	14.25	56
	Stato civile ignoto . .	767	591	176	0.26	336
	COMPLESSO	293 587	152 544	141 043	100.00	108
Comuni rurali	Celibi	360 788	189 805	170 983	62.59	111
	Coniugati	128 971	72 214	56 757	22.37	127
	Vedovi.	86 092	33 286	52 806	14.94	63
	Stato civile ignoto . .	554	407	147	0.10	277
	COMPLESSO	576 405	295 712	280 693	100.00	105
TOTALE	Celibi	546 616	288 452	258 164	62.83	112
	Coniugati	194 126	110 556	83 570	22.32	132
	Vedovi.	127 929	48 250	79 679	14.70	60
	Stato civile ignoto . .	1 321	998	323	0.15	309
	COMPLESSO	869 992	448 256	421 736	100.00	106

MORTI NEL 1879 (1)

	TOTALE	Maschi	Femmine	Per 100 morti	Maschi su 100 femmine	
Comuni urbani	Celibi	181 634	96 007	85 627	64.24	112
	Coniugati	61 188	35 556	25 632	21.64	139
	Vedovi.	39 244	14 316	24 928	13.88	57
	Stato civile ignoto . .	678	524	154	0.24	340
	COMPLESSO	282 744	146 403	136 341	100.00	107
Comuni rurali	Celibi	354 099	185 845	168 254	63.92	110
	Coniugati	118 620	64 204	54 416	21.42	118
	Vedovi.	80 827	31 134	49 693	14.59	63
	Stato civile ignoto . .	392	281	111	0.07	253
	COMPLESSO	553 938	281 464	272 474	100.00	103
TOTALE	Celibi	535 733	281 852	253 881	64.03	111
	Coniugati	179 808	99 760	80 048	21.49	125
	Vedovi.	120 071	45 450	74 621	14.35	61
	Stato civile ignoto . .	1 070	805	265	0.13	304
	COMPLESSO	836 682	427 867	408 815	100.00	105

Facciamo la stessa classificazione per stato civile, ma senza distinguere i comuni urbani dai rurali, anche per l'ottennio 1872-79 e per il novennio 1863-71.

MORTI NELL'OTTENNIO 1872-79

	TOTALE	Maschi	Femmine	Per 100 morti	Maschi su 100 femmine
Celibi	4 292 814	2 269 196	2 023 618	65.24	112
Coniugati	1 383 548	765 648	617 900	21.03	124
Vedovi	898 746	339 406	559 340	13.66	61
Stato civile ignoto . .	4 556	3 299	1 257	0.07	262
COMPLESSO	6 579 664	3 377 549	3 202 115	100.00	105

(1) Veggasi la nota (2) a pag. XI.

MORTI NEL NOVENNIO 1863-71 a)

	TOTALE	Maschi	Femmine	Per 100 morti	Maschi su 100 femmine
Celibi	4 295 419	2 305 453	1 989 966	65.24	116
Coniugati	1 419 930	774 356	645 574	21.57	120
Vedovi	868 780	318 659	550 121	13.19	57
COMPLESSO	6 584 129	3 398 468	3 185 661	100.00	107

Diamo analoga dimostrazione sui singoli compartimenti negli ultimi due anni.

Tavola XLV.

COMPARTIMENTI	MORTI NEL 1880								
	CIFRE EFFETTIVE					PER 100 MORTI			
	TOTALE	Celibi	Coniugati	Vedovi	Stato civile ignoto	Celibi	Coniugati	Vedovi	Stato civile ignoto
Piemonte	77 940	48 469	17 754	11 671	46	62.18	22.78	14.98	0.06
Liguria	24 143	16 078	4 948	3 102	15	66.60	20.49	12.85	0.06
Lombardia	107 553	68 540	23 051	15 890	72	63.73	21.43	14.77	0.07
Veneto	79 204	46 098	18 976	14 062	68	58.20	23.96	17.75	0.09
Emilia	70 547	43 365	15 857	11 283	42	61.47	22.48	15.99	0.06
Umbria	17 487	10 911	4 043	2 515	18	62.40	23.12	14.38	0.10
Marche	28 929	18 494	5 887	4 486	62	63.93	20.35	15.51	0.21
Toscana	65 783	40 971	15 138	9 594	80	62.28	23.01	14.59	0.12
Roma	35 033	21 768	8 206	4 868	191	62.14	23.42	13.89	0.55
Abruzzi e Molise . .	46 266	28 788	10 565	6 820	93	62.22	22.84	14.74	0.20
Campania	97 653	58 646	23 643	15 231	133	60.06	24.21	15.60	0.13
Puglie	49 055	33 665	9 606	5 742	42	68.63	19.58	11.70	0.09
Basilicata	19 016	12 197	4 224	2 542	53	64.14	22.21	13.37	0.28
Calabrie	40 441	24 084	9 872	6 428	57	59.55	24.41	15.89	0.15
Sicilia	88 511	59 892	17 630	10 794	195	67.67	19.92	12.19	0.22
Sardegna	22 431	14 650	4 726	2 901	154	65.31	21.07	12.93	0.69
REGNO	869 992	546 616	194 126	127 929	1 321	62.83	22.31	14.71	0.15

a) Esclusa la provincia di Roma.

Segue Tavola XLV.

COMPARTIMENTI	MORTI NEL 1879								
	CIFRE EFFETTIVE					PER 100 MORTI			
	TOTALE	Celibi	Coniugati	Vedovi	Stato civile ignoto	Celibi	Coniugati	Vedovi	Stato civile ignoto
Piemonte.	80 102	49 695	18 285	12 071	51	62.04	22.83	15.07	0.06
Liguria	22 907	14 253	5 040	3 604	10	62.22	22.00	15.74	0.04
Lombardia	107 168	68 472	22 946	15 684	66	63.89	21.42	14.63	0.06
Veneto	74 242	45 160	16 453	12 557	72	60.83	22.16	16.91	0.10
Emilia	63 714	40 076	13 945	9 647	46	62.90	21.89	15.14	0.07
Umbria	18 015	11 609	3 717	2 672	17	64.44	20.63	14.83	0.10
Marche	28 325	18 685	5 470	4 132	38	65.97	19.31	14.59	0.13
Toscana	63 870	40 531	13 828	9 412	99	63.46	21.65	14.74	0.15
Roma	29 883	18 704	6 792	4 244	143	62.59	22.73	14.20	0.48
Abruzzi e Molise . .	44 396	27 744	10 121	6 445	86	62.49	22.80	14.52	0.19
Campania	95 987	60 150	21 490	14 190	157	62.66	22.39	14.79	0.16
Puglie	51 246	36 931	8 793	5 478	44	72.07	17.16	10.69	0.08
Basilicata	18 570	12 017	4 163	2 390	64.71	22.42	12.87
Calabrie	36 766	22 976	8 308	5 452	30	62.49	22.60	14.83	0.08
Sicilia	81 191	55 860	15 991	9 238	102	68.80	19.69	11.38	0.13
Sardegna	20 300	12 870	4 466	2 855	109	63.40	22.00	14.06	0.54
REGNO	836 682	535 733	179 808	120 071	1 070	64.03	21.49	14.35	0.13

Il numero delle morti paragonato a quello delle nascite.

Il numero dei morti in Italia rimane ogni anno inferiore a quello dei nati, e questo fatto ha riscontro coll'incremento annuale della popolazione, bilanciandosi fra loro, con poca differenza, i movimenti coll'estero di emigrazione ed immigrazione.

Il numero delle morti si ragguaglia a 100 nascite nelle cifre seguenti, per ciascun anno dal 1862 al 1880,

Tavola XLVI.

ANNI	MORTI			
	Per 100 nascite	maschili per 100 nascite maschili	femminili per 100 nascite femminili	
1862	Esclusi il Veneto, i distretti Mantovani e Roma.	82	81	
1863		79	78	
1864		79	78	
1865		78	78	
1866		75	75	
1867		Esclusa la provincia di Roma.	93	94
1868			86	86
1869			75	75
1870			81	81
1871			81	82
1872	81		81	
1873	83		82	
1874	Il Regno attuale.	87	88	
1875		81	82	
1876		73	74	
1877		77	77	
1878		80	81	
1879		79	79	
1880		91	91	

Vediamo le proporzioni speciali per ogni compartimento.

Tavola XLVII.

COMPARTIMENTI	MORTI PER 100 NASCITE			MORTI MASCHILI per 100 nascite maschili			MORTI FEMMINILI per 100 nascite femminili		
	1880	Ottennio 1872-79	Novennio 1863-71	1880	Ottennio 1872-79	Novennio 1863-71	1880	Ottennio 1872-79	Novennio 1863-71
	Piemonte	75	76	79	75	75	78	76	77
Liguria	88	79	74	88	78	74	89	80	73
Lombardia	84	79	81	83	78	80	85	80	81
Veneto	90	75	75	89	75	75	91	76	76
Emilia	101	84	81	100	83	81	103	85	81
Umbria	106	83	77	107	82	76	106	84	78
Marche	94	85	79	91	83	78	91	87	82
Toscana	96	85	76	97	84	75	95	87	77
Roma	131	95	141	100	120	89
Abruzzi e Molise	104	85	80	103	84	80	105	86	80
Campania	101	83	84	102	83	85	101	84	83
Puglie	77	76	87	77	77	88	76	75	86
Basilicata	93	85	89	94	84	89	93	85	89
Calabrie	95	83	81	96	82	82	95	82	80
Sicilia	82	73	84	82	72	86	83	72	82
Sardegna	95	82	86	96	82	87	92	82	85

I morti classificati per età, sesso e stato civile, ossia Tavola Mortuaria
della popolazione del Regno.

Per continuare i confronti colle statistiche degli anni precedenti, formiamo anche per l'anno 1880 la tavola *mortuaria*, distinguendo la popolazione per sesso e stato civile e determinando il numero dei morti per ciascun gruppo di età rispetto al numero totale dei morti. Un calcolo siffatto ha significazione ben diversa da quella di una *tavola di mortalità*, la quale dimostra il numero delle morti avvenute per ogni cento individui esposti a morire, delle singole classi di età.

Daremo più avanti anche la *tavola di mortalità* della popolazione italiana. Ci basti qui rammentare come le *proporzioni dei morti per cento morti* possano essere diversissime da un paese all'altro, o anche da un anno all'altro per uno stesso paese, secondo la diversa composizione della popolazione per età. Dove siano molti bambini, per esempio, siccome tra essi la mortalità è molto più grande che nelle altre età, il numero assoluto dei morti sarà maggiore che presso una popolazione la quale conti, in proporzione, più adulti; e quindi potrebbe parere che la prima fosse in condizioni biometriche più infelici, mentre forse i rapporti numerici dei morti a cento individui esposti a morire, per ciascuna categoria di età isolatamente considerata, sono forse inferiori a quelli della seconda.

Tavola mortuaria. — Classificazione dei morti per sesso, età e stato civile, senza riguardo al numero dei nati, nè a quello dei viventi.

Tavola XLVIII.

MORTI NEL 1880

ETÀ DEI MORTI	COMPLESSO						CELIBI			CONIUGATI			VEDOVI			STATO CIVILE IGNOTO			Per 100 morti	Maschi su 100 femmine	
	Totale		Maschi		Femmine		Totale		Maschi	Femmine		Totale		Maschi	Femmine		Totale	Maschi			Femmine
	Maschi	Femmine	Maschi	Femmine	Maschi	Femmine	Maschi	Femmine	Maschi	Femmine	Maschi	Femmine	Maschi	Femmine	Maschi	Femmine	Maschi	Femmine			
Dalla nascita a 1 mese	87 390	48 145	39 184	87 329	48 145	39 184	87 329	48 145	39 184	87 329	48 145	39 184	87 329	48 145	39 184	87 329	48 145	39 184	10.04	123	
Da 1 mese a 3 mesi	28 688	15 352	13 386	28 688	15 352	13 386	28 688	15 352	13 386	28 688	15 352	13 386	28 688	15 352	13 386	28 688	15 352	13 386	3.80	115	
3 mesi 6 »	28 238	13 736	13 322	29 258	15 736	13 522	29 258	15 736	13 522	29 258	15 736	13 522	29 258	15 736	13 522	29 258	15 736	13 522	3.86	116	
6 » 9 »	33 930	18 159	15 771	33 930	18 159	15 771	33 930	18 159	15 771	33 930	18 159	15 771	33 930	18 159	15 771	33 930	18 159	15 771	3.90	115	
9 » 12 »	36 295	18 732	17 563	36 295	18 732	17 563	36 295	18 732	17 563	36 295	18 732	17 563	36 295	18 732	17 563	36 295	18 732	17 563	4.17	107	
Dalla nascita a 1 anno	215 500	116 124	99 376	215 500	116 124	99 376	215 500	116 124	99 376	215 500	116 124	99 376	215 500	116 124	99 376	215 500	116 124	99 376	24.77	117	
Da 1 anno compiuto a 2 anni.	96 545	49 352	47 193	96 545	49 352	47 193	96 545	49 352	47 193	96 545	49 352	47 193	96 545	49 352	47 193	96 545	49 352	47 193	11.11	104	
2 anni a 3 anni	41 132	20 776	20 356	41 132	20 776	20 356	41 132	20 776	20 356	41 132	20 776	20 356	41 132	20 776	20 356	41 132	20 776	20 356	4.72	102	
3 » 4 »	24 347	12 131	12 116	24 347	12 131	12 116	24 347	12 131	12 116	24 347	12 131	12 116	24 347	12 131	12 116	24 347	12 131	12 116	2.80	99	
4 » 5 »	17 136	8 600	8 566	17 136	8 600	8 566	17 136	8 600	8 566	17 136	8 600	8 566	17 136	8 600	8 566	17 136	8 600	8 566	1.97	101	
5 » 10 »	36 478	17 987	18 491	36 478	17 987	18 491	36 478	17 987	18 491	36 478	17 987	18 491	36 478	17 987	18 491	36 478	17 987	18 491	4.19	97	
10 » 15 »	16 314	7 757	8 555	16 313	7 757	8 555	16 313	7 757	8 555	16 313	7 757	8 555	16 313	7 757	8 555	16 313	7 757	8 555	1.88	91	
15 » 20 »	18 905	8 824	10 081	18 282	8 785	9 497	18 282	8 785	9 497	18 282	8 785	9 497	18 282	8 785	9 497	18 282	8 785	9 497	2.17	87	
20 » 25 »	23 709	12 320	11 389	18 079	11 404	6 675	18 079	11 404	6 675	18 079	11 404	6 675	18 079	11 404	6 675	18 079	11 404	6 675	2.72	108	
25 » 30 »	21 345	10 070	11 275	19 708	6 217	3 491	19 708	6 217	3 491	19 708	6 217	3 491	19 708	6 217	3 491	19 708	6 217	3 491	2.45	89	
30 » 35 »	20 333	9 543	10 730	16 193	3 856	2 337	16 193	3 856	2 337	16 193	3 856	2 337	16 193	3 856	2 337	16 193	3 856	2 337	2.34	88	
35 » 40 »	22 245	10 806	11 439	15 673	3 019	2 099	15 673	3 019	2 099	15 673	3 019	2 099	15 673	3 019	2 099	15 673	3 019	2 099	2.56	110	
40 » 45 »	23 028	12 085	10 943	4 350	2 525	1 865	4 350	2 525	1 865	4 350	2 525	1 865	4 350	2 525	1 865	4 350	2 525	1 865	2.56	94	
45 » 50 »	24 917	13 801	11 146	4 190	2 388	1 802	4 190	2 388	1 802	4 190	2 388	1 802	4 190	2 388	1 802	4 190	2 388	1 802	2.87	124	
50 » 55 »	29 235	13 200	13 035	4 601	2 593	2 008	4 601	2 593	2 008	4 601	2 593	2 008	4 601	2 593	2 008	4 601	2 593	2 008	3.36	124	
55 » 60 »	33 856	19 079	16 777	5 035	2 731	2 304	5 035	2 731	2 304	5 035	2 731	2 304	5 035	2 731	2 304	5 035	2 731	2 304	4.12	114	
60 » 65 »	39 942	20 671	19 271	5 345	2 850	2 465	5 345	2 850	2 465	5 345	2 850	2 465	5 345	2 850	2 465	5 345	2 850	2 465	4.59	107	
65 » 70 »	44 568	22 598	21 970	5 419	2 874	2 541	5 419	2 874	2 541	5 419	2 874	2 541	5 419	2 874	2 541	5 419	2 874	2 541	5.12	103	
70 » 75 »	47 612	23 789	23 823	5 455	2 844	2 611	5 455	2 844	2 611	5 455	2 844	2 611	5 455	2 844	2 611	5 455	2 844	2 611	5.47	100	
75 » 80 »	36 825	18 677	18 148	3 933	2 022	1 911	3 933	2 022	1 911	3 933	2 022	1 911	3 933	2 022	1 911	3 933	2 022	1 911	2.54	103	
80 » 85 »	22 097	11 160	10 937	2 285	1 063	1 172	2 285	1 063	1 172	2 285	1 063	1 172	2 285	1 063	1 172	2 285	1 063	1 172	0.99	102	
85 » 90 »	8 574	4 327	4 247	4 247	3 860	4 629	4 247	3 860	4 629	4 247	3 860	4 629	4 247	3 860	4 629	4 247	3 860	4 629	0.27	87	
90 » 95 »	2 852	1 092	1 260	232	94	128	232	94	128	232	94	128	232	94	128	232	94	128	0.07	81	
95 » 100 »	634	284	350	72	33	39	72	33	39	72	33	39	72	33	39	72	33	39	0.01	61	
Centenari	66	25	41	8	5	8	6	5	8	6	5	8	6	5	8	6	5	8	0.01	61	
Età ignota	267	178	80	65	42	23	65	42	23	65	42	23	65	42	23	65	42	23	0.03	20	
TOTALE	869 992	448 256	421 736	546 616	288 452	248 164	546 616	288 452	248 164	546 616	288 452	248 164	546 616	288 452	248 164	546 616	288 452	248 164	100.00	106	

Tavola mortuaria. — Classificazione dei morti per sesso, età e stato civile, senza riguardo al numero dei nati, nè a quello dei viventi.
 Segue Tavola XLVIII

ETÀ DEI MORTI	M O R T I N E L 1879												OTTENNIO 1872-79		NOVENNIO 1863 71 a)				
	COMPLESSO			CELIBI			CONIUGATI			V E D O V I			STATO CIVILE IGNOTO		Per 100 morti	Maschi su 100 femmine	Per 100 morti	Maschi su 100 femmine	
	TOTALE	Maschi	Femmine	TOTALE	Maschi	Femmine	TOTALE	Maschi	Femmine	TOTALE	Maschi	Femmine	TOTALE	Maschi					Femmine
Dalla nascita a 1 mese	97 695	53 892	43 803	97 695	53 892	43 803	97 695	53 892	43 803	97 695	53 892	43 803	97 695	53 892	43 803	11.08	123	11.84	123
Da 1 mese a 3 mesi	30 499	16 152	14 347	30 499	16 152	14 347	30 499	16 152	14 347	30 499	16 152	14 347	30 499	16 152	14 347	3.64	112	3.84	114
Da 3 mesi a 6 mesi	28 623	15 275	13 348	28 623	15 275	13 348	28 623	15 275	13 348	28 623	15 275	13 348	28 623	15 275	13 348	3.42	114	3.54	115
Da 6 mesi a 9 mesi	30 752	16 388	14 364	30 752	16 388	14 364	30 752	16 388	14 364	30 752	16 388	14 364	30 752	16 388	14 364	3.67	114	3.83	113
Da 9 mesi a 12 mesi	32 520	16 722	15 798	32 520	16 722	15 798	32 520	16 722	15 798	32 520	16 722	15 798	32 520	16 722	15 798	3.89	106	3.97	107
Dalla nascita a 1 anno	220 089	118 429	101 660	220 089	118 429	101 660	220 089	118 429	101 660	220 089	118 429	101 660	220 089	118 429	101 660	26.30	116	26.32	116
Da 1 anno a 2 anni	88 855	44 989	43 866	88 855	44 989	43 866	88 855	44 989	43 866	88 855	44 989	43 866	88 855	44 989	43 866	10.62	102	11.13	104
Da 2 anni a 3 anni	40 275	20 077	20 198	40 275	20 077	20 198	40 275	20 077	20 198	40 275	20 077	20 198	40 275	20 077	20 198	4.81	89	4.81	103
Da 3 anni a 4 anni	24 836	12 536	12 300	24 836	12 536	12 300	24 836	12 536	12 300	24 836	12 536	12 300	24 836	12 536	12 300	2.97	102	2.87	102
Da 4 anni a 5 anni	16 059	8 024	8 035	16 059	8 024	8 035	16 059	8 024	8 035	16 059	8 024	8 035	16 059	8 024	8 035	1.92	100	2.18	101
Da 5 anni a 10 anni	37 251	18 554	18 697	37 251	18 554	18 697	37 251	18 554	18 697	37 251	18 554	18 697	37 251	18 554	18 697	4.45	99	4.52	99
Da 10 anni a 15 anni	15 933	7 582	8 401	15 980	7 582	8 398	15 980	7 582	8 398	15 980	7 582	8 398	15 980	7 582	8 398	1.91	90	2.04	91
Da 15 anni a 20 anni	17 319	7 995	9 324	16 631	7 959	8 672	16 631	7 959	8 672	16 631	7 959	8 672	16 631	7 959	8 672	2.07	86	2.15	89
Da 20 anni a 25 anni	21 808	11 162	10 646	16 194	10 208	9 986	16 194	10 208	9 986	16 194	10 208	9 986	16 194	10 208	9 986	2.62	106	2.79	109
Da 25 anni a 30 anni	20 510	9 442	11 068	9 274	5 875	3 399	9 274	5 875	3 399	9 274	5 875	3 399	9 274	5 875	3 399	2.45	85	2.58	87
Da 30 anni a 35 anni	19 469	8 795	10 674	5 857	3 474	2 363	5 857	3 474	2 363	5 857	3 474	2 363	5 857	3 474	2 363	2.45	82	2.48	85
Da 35 anni a 40 anni	20 542	9 845	10 694	4 654	2 768	1 886	4 654	2 768	1 886	4 654	2 768	1 886	4 654	2 768	1 886	2.45	92	2.60	92
Da 40 anni a 45 anni	21 213	10 911	10 302	4 242	2 400	1 842	4 242	2 400	1 842	4 242	2 400	1 842	4 242	2 400	1 842	2.51	106	2.63	107
Da 45 anni a 50 anni	22 738	12 265	10 473	4 137	2 303	1 834	4 137	2 303	1 834	4 137	2 303	1 834	4 137	2 303	1 834	2.72	117	2.79	118
Da 50 anni a 55 anni	27 128	14 741	12 387	4 345	2 397	1 948	4 345	2 397	1 948	4 345	2 397	1 948	4 345	2 397	1 948	2.72	119	3.22	119
Da 55 anni a 60 anni	32 467	17 204	15 263	4 727	2 627	2 100	4 727	2 627	2 100	4 727	2 627	2 100	4 727	2 627	2 100	3.24	119	3.22	119
Da 60 anni a 65 anni	36 162	18 333	17 779	5 038	2 714	2 324	5 038	2 714	2 324	5 038	2 714	2 324	5 038	2 714	2 324	3.88	113	3.54	110
Da 65 anni a 70 anni	41 395	20 679	20 716	5 908	2 783	2 425	5 908	2 783	2 425	5 908	2 783	2 425	5 908	2 783	2 425	4.32	103	4.28	103
Da 70 anni a 75 anni	44 624	22 212	22 412	6 171	3 153	2 701	6 171	3 153	2 701	6 171	3 153	2 701	6 171	3 153	2 701	4.95	100	4.66	99
Da 75 anni a 80 anni	34 697	17 497	17 200	3 711	1 895	1 816	3 711	1 895	1 816	3 711	1 895	1 816	3 711	1 895	1 816	4.33	99	4.33	99
Da 80 anni a 85 anni	20 686	10 412	10 274	2 064	997	1 067	2 064	997	1 067	2 064	997	1 067	2 064	997	1 067	4.15	101	3.61	100
Da 85 anni a 90 anni	9 024	4 501	4 523	795	391	404	795	391	404	795	391	404	795	391	404	2.47	101	2.87	99
Da 90 anni a 95 anni	2 495	1 137	1 358	239	104	135	239	104	135	239	104	135	239	104	135	1.07	99	0.99	100
Da 95 anni a 100 anni	725	315	410	70	24	46	70	24	46	70	24	46	70	24	46	0.30	84	0.29	84
Centenari	104	42	62	10	4	6	10	4	6	10	4	6	10	4	6	0.09	77	0.08	79
Età ignota	228	135	93	57	37	20	42	23	13	42	23	13	42	23	13	0.01	67	0.01	63
TOTALE	836 682	427 867	408 815	535 733	281 852	233 881	179 808	99 760	80 048	120 071	45 450	71 621	1 070	805	265	100.00	105	100.00	105

a) Esclusa la provincia di Roma.

Tavola di mortalità della popolazione del Regno.

Abbiamo data nelle pagine precedenti la tavola mortuaria per l'anno 1880 e pei precedenti, calcolata sopra le sole cifre dei morti per età.

Facciamo ora i quozienti di mortalità della popolazione, distinta per sesso, con metodi diversi per tre gruppi di età; cioè:

- 1° dalla nascita fino a 4 anni e 365 giorni;
- 2° dal 5° anno fino a 59 anni e 365 giorni;
- 3° oltre 60 anni.

Per il primo gruppo fu determinata la mortalità in base al movimento dello stato civile degli anni dal 1863 al 1879 inclusivamente (fatta eccezione per la provincia di Roma, per la quale si ebbero gli elementi soltanto dal 1° gennaio 1872 alla fine del 1879, e per l'intero territorio del Regno, a fine di avere elementi contemporanei per tutte le provincie).

Il calcolo fu eseguito per ciascuna classe di nati, sottraendo successivamente il numero dei morti da 0-1 anno da quello dei nati nello stesso anno; poscia togliendo da questo primo residuo il numero dei morti fra 2 e 3 anni; e così di seguito, fino a sottrarre i morti in età da 4 anni a 4 anni e 365 giorni.

Per tal guisa si ebbero 17 classi di superstiti ad 1 anno; 16 classi a 2 anni; 15 a 3; 14 a 4; 13 a 5 anni. Furono fatte le medie annuali dei superstiti ad 1 anno sulle 17 classi osservate; come pure le medie annuali delle 16 classi di superstiti a 2 anni; delle 15 classi di superstiti a 3 anni, delle 14 classi di superstiti a 4 anni e delle 13 classi dei superstiti a 5 anni appena raggiunti.

Similmente furono determinate le medie annuali dei morti per ciascun grado di età, di anno in anno, e per gli stessi periodi di osservazione. Dal confronto fra il numero dei morti e quello dei superstiti determinato come sopra, si trassero i quozienti di mortalità. Questo metodo di operare (che fu adottato anche da Hermann nelle sue tavole di mortalità della Baviera) non è esente da difetto, anzi è passibile di una obbiezione.

Infatti il numero dei morti nell'anno 1880, per esempio, fra 0-1 anno, non si può riferire interamente ai nati nell'anno stesso; poichè una parte, di essi, un quarto circa, di quei bambini, sono nati nell'anno 1879; e similmente i morti fra 1 e 2 anni nel 1881 non sono tutti nati nel 1880, ma i quattro noni, circa, provengono dal 1879 e così via dicendo.

Per ciò abbiamo, nel totale dei nati, un doppio errore; cioè, da un lato, al periodo iniziale della serie, manca una schiera di nati, tra i quali accadrà una porzione delle morti che si hanno di mira nel calcolo; e all'estremo opposto della serie, abbiamo una classe annuale di nati, dei quali non contiamo l'intero numero dei morti nelle età contemplate. Questi errori di osservazione non si compensano tra loro esattamente, sia perchè il numero dei nati varia più o meno da un anno all'altro,

sia (e più specialmente) per il naturale incremento della popolazione, per cui, in generale, una classe annuale di nati si trova essere tanto più grande di una precedente, quanto maggiore è il tempo che le separa. Tuttavia l'errore relativo si attenua quanto più grande è il numero degli anni di osservazione, poichè la differenza numerica fra due classi successive di nati, ai due estremi del periodo considerato, è una quantità sempre più piccola, rispetto al totale numero dei nati o dei superstiti, fra i quali sonosi verificate le morti.

Pei primi anni di età, è meglio prendere per base di calcolo le cifre dei nati, le quali sono, in generale, più certe di quelle dei viventi date dal censimento; d'altronde le perturbazioni indotte da movimenti di emigrazione ed immigrazione sono minime per quelle stesse età.

Al disopra di 5 anni, abbiamo stimato più opportuno di operare sopra le classi di viventi, facendo le proporzioni dei morti per gruppi quinquennali di età, quali si hanno dal movimento dello stato civile, a 100 individui viventi delle rispettive classi di età. La tavola dei viventi venne formata prendendo la media fra la popolazione del 1872 e quella del 1879, calcolate sul movimento dello stato civile, e distribuendola per età secondo i coefficienti di composizione, determinati dal prof. Rameri. (Vedasi la memoria pubblicata negli *Annali di statistica*, Anno 1879, vol. 10, Serie 2^a).

Se non che, operando in questa maniera, si ha il numero dei morti in un anno, per cento vivi mediamente nell'anno, e non quello dei morti per cento individui esposti a morire nel periodo di 365 giorni. Questo numero si calcola in modo abbastanza approssimativo, aggiungendo al numero dei vivi nei singoli gruppi di età la metà delle morti avvenute negli stessi limiti di età; poichè in una popolazione che si rinnova continuamente, si può ritenere che ogni estinto venga surrogato da altro individuo della stessa età, il quale rimane esposto a morire, *in quei dati limiti di età*, per la rimanente parte dell'anno. E per fare un esempio concreto, si può supporre che nel giorno in cui muore un giovane dell'età di 20 anni e 3 mesi, un altro individuo compia i 20 anni e 3 mesi; il quale, per conseguenza, potrà rimanere per altri 9 mesi, e non più, nella classe da 20 a 21 anni. Ora se si suppone che le morti avvengano colla stessa frequenza in tutti i mesi, e in tutti i giorni dell'anno, l'effetto è come se tutte le morti fossero avvenute a metà precisamente dell'anno; e reciprocamente i surroganti saranno esposti a morire, in media, per la metà dell'anno. La quale ipotesi si può convertire in quest'altra, che cioè siano rimasti esposti a morire la metà dei surroganti durante l'intero anno.

Tale correzione fu da noi introdotta nel calcolo per determinare la mortalità specifica di 5 in 5 anni di età dopo i 60. Non abbiamo stimato necessario di fare altrettanto per le età precedenti, poichè dai 5 ai 60 anni, i quozienti di mortalità sono deboli, e la correzione non sarebbe neppure avvertibile in un'ordinaria rappresentazione grafica. Quando invece la mortalità, sale rapidamente oltre il 3 per cento, come appunto avviene dopo i 60 anni, e supera nelle estreme classi anche il 10 per cento, non è indifferente che il quoziente si stabilisca sul numero dei viventi mediamente nell'anno, o piuttosto sul numero degli esposti a morire; non è indifferente che 60 morti, per esempio, si paragonino a 1000 vivi, piuttosto che a

$$1000 + \frac{60}{2} = 1030.$$

Calcolo della mortalità della popolazione del Regno per i primi 5 anni di età.

Tavola XLIX.

MASCHI E FEMMINE

ANNI	MORTI					SUPERSTITI					MORTI		
	NATI (esclusi i nati morti)	da 0 a 1 anno, tra i nati nel singolo anno	da 1 a 2 anni	da 2 a 3 anni	da 3 a 4 anni	da 2 a 3 anni	da 3 a 4 anni	da 4 a 5 anni	da 5 a 6 anni	da 6 a 7 anni	da 7 a 8 anni	da 8 a 9 anni	da 9 a 10 anni
1872	1.020.682	227.825	792.857	92.250	700.607	38.604	662.003	26.299	635.704	19.542			
1873	985.188	210.886	774.292	91.841	682.451	40.807	641.644	24.307	617.337	15.851			
1874	951.658	212.866	738.792	86.282	652.510	37.108	615.402	20.380	595.022	16.290			
1875	1.035.377	223.100	812.277	84.289	727.988	35.851	692.137	21.739	670.398	16.059			
1876	1.083.721	220.070	863.651	92.131	771.520	40.737	730.783	24.836	706.947	16.089			
1877	1.029.087	214.093	814.944	95.238	719.706	40.275	679.431	21.561	657.866	15.714			
1878	1.012.475	207.346	805.129	88.855	716.274	38.855	677.419	21.512	655.907	15.603			
1879	1.064.153	220.089	844.064	94.064	750.000	40.000	710.000	21.000	689.000	16.000			
TOTALI	8.182.291	1.736.285	5.601.942	630.886	4.254.782	233.382	3.341.969	117.561	2.518.461	67.742			
Medie annuali	1.022.786	217.036	800.277	90.127	709.130	38.897	668.394	23.512	629.615	16.935			
Quozienti di mortalità per 1000 nati o rispettivamente per 1000 superstiti delle singole età	212.2	112.6	54.8	35.2	28.9								

Mortalità media annua 80.2

Mortalità per 1000 maschi secondo l'età, nei vari compartimenti del Regno, calcolata sulle osservazioni dell'ottennio 1872-79.

(Per i bambini da 0 a 5 anni di età, il materiale adoperato è quello del periodo 1863-79, salvo per la provincia di Roma, e per il Regno, poichè per Roma si possiedono solo i dati dal 1872 in poi.)

COMPARTIMENTI	M A S C H I																										
	E T À																										
	Da 0 a 1 anno	Da 1 a 2 anni	Da 2 a 3 anni	Da 3 a 4 anni	Da 4 a 5 anni	Mortalità media quinquenn.	Da 0 a 5 anni	Da 5 a 10 anni	Da 10 a 15 anni	Da 15 a 20 anni	Da 20 a 25 anni	Da 25 a 30 anni	Da 30 a 35 anni	Da 35 a 40 anni	Da 40 a 45 anni	Da 45 a 50 anni	Da 50 a 55 anni	Da 55 a 60 anni	Da 60 a 65 anni	Da 65 a 70 anni	Da 70 a 75 anni	Da 75 a 80 anni	Da 80 a 85 anni	Da 85 a 90 anni	Da 90 a 95 anni	Da 95 a 100 anni	Da 0 in su
PIEMONTE	225.4	82.6	41.9	26.5	22.2	364	10.8	4.9	5.5	9.0	7.4	7.7	8.5	11.4	14.2	20.3	26.1	41.5	62.0	104.5	183.0	183.5	235.1	249.6	344.5	26.40	
LUIGLIA	206.7	105.6	44.3	26.2	21.5	361	10.3	4.7	5.6	9.4	8.7	9.4	10.1	11.8	14.0	18.3	21.7	32.1	46.3	79.6	109.9	169.6	231.7	252.7	287.8	26.70	
LOMBARDIA	240.8	102.9	50.6	32.4	26.4	407	13.2	5.1	5.8	8.6	7.6	8.1	9.3	11.5	14.5	20.7	27.1	46.0	77.0	133.7	142.8	187.2	259.2	244.5	258.5	29.20	
VENETO	249.0	79.6	40.0	24.7	20.1	383	12.2	5.5	5.7	9.4	7.6	8.2	9.1	11.2	13.7	20.0	24.1	38.0	60.6	99.3	127.3	179.1	232.7	269.6	281.2	27.40	
EMILIA	262.3	106.8	46.2	26.0	21.0	411	12.0	5.9	6.7	9.9	7.8	7.0	8.5	10.9	14.4	20.5	26.4	41.3	68.2	111.6	144.6	199.6	248.9	243.5	400.0	28.80	
UMBRIA	239.9	93.8	41.6	25.0	20.2	360	12.5	6.1	6.3	9.4	7.8	7.2	8.0	10.5	13.7	16.7	21.8	35.7	55.4	92.6	113.4	173.9	207.4	213.5	259.4	25.60	
MARCHE	243.9	116.0	40.1	25.9	2.3	410	13.7	6.5	6.2	9.0	6.9	6.6	7.6	9.9	12.7	19.0	22.5	34.6	50.2	80.2	114.2	188.4	233.4	265.1	333.3	28.60	
TOSCANA	222.0	149.7	55.8	31.5	24.7	413	15.0	6.3	6.6	9.6	8.3	8.2	9.4	11.9	15.0	20.3	24.5	37.4	52.0	83.6	118.2	198.4	263.1	241.4	291.6	30.00	
ROMA	220.6	137.4	75.2	54.6	40.2	451	15.5	6.6	8.7	14.9	14.6	15.7	18.1	21.0	24.0	32.0	39.7	61.0	76.2	124.2	142.7	199.9	256.1	247.7	259.3	33.20	
NAPOLETANO	219.1	134.5	65.8	41.0	32.9	428	13.2	6.3	6.8	10.5	10.0	10.5	13.2	15.5	19.7	24.9	31.7	43.5	58.7	93.6	119.7	167.8	198.2	202.9	318.5	31.70	
SICILIA	222.5	127.0	65.8	41.1	32.0	454	11.5	5.5	5.8	9.6	9.8	9.8	12.2	13.1	17.7	21.9	30.9	38.1	50.5	67.2	99.3	137.8	177.3	161.9	252.6	29.50	
SARDEGNA	190.4	98.5	56.4	38.9	37.0	374	14.6	8.6	8.5	11.0	11.8	12.6	16.2	20.0	28.0	33.5	44.0	51.6	67.5	92.3	128.3	171.5	235.5	255.8	332.6	30.60	
REGNO	221.6	113.8	55.0	35.2	26.3	408	12.8	5.8	6.4	9.8	8.8	9.1	10.8	13.1	16.6	22.1	28.0	41.6	60.8	96.7	124.3	177.2	222.3	220.1	296.4	29.60	

Segue Mortalità per ogni 1000 femmine secondo l'età, nei vari compartimenti del Regno, calcolata sulle osservazioni dell'ottennio 1872-79.

(Per le bambine da 0 a 5 anni di età, il materiale adoperato è quello del periodo 1863-79, salvo per la provincia di Roma, e per il Regno, poichè per Roma si possiedono solo i dati dal 1872 in poi).
Segue Tavola L

COMPARTIMENTI	F E M M I N E																	0 in su Da								
	Da 0 a 1 anno	Da 1 a 2 anni	Da 2 a 3 anni	Da 3 a 4 anni	Da 4 a 5 anni	Mortalità media quinquenn. da	0 a 5 anni	Da 5 a 10 anni	Da 10 a 15 anni	Da 15 a 20 anni	Da 20 a 25 anni	Da 25 a 30 anni	Da 30 a 35 anni	Da 35 a 40 anni	Da 40 a 45 anni	Da 45 a 50 anni	Da 50 a 55 anni		Da 55 a 60 anni	Da 60 a 65 anni	Da 65 a 70 anni	Da 70 a 75 anni	Da 75 a 80 anni	Da 80 a 85 anni	Da 85 a 90 anni	Da 90 a 95 anni
PIEMONTE	192.6	81.2	42.6	27.5	22.9	338	11.2	6.0	7.6	9.7	10.8	11.6	12.4	13.2	14.6	19.9	25.9	44.0	64.2	108.7	193.0	192.6	233.4	290.5	332.0	25.80
LIGURIA	182.3	104.6	43.5	25.5	20.4	337	10.9	5.8	7.9	10.1	10.6	11.0	11.6	12.2	13.4	15.8	20.1	30.5	47.4	82.5	112.7	167.5	227.1	285.8	486.8	25.70
LOMBARDIA	210.0	100.6	50.6	31.1	25.9	379	13.7	6.8	8.0	9.9	11.5	12.8	13.4	13.6	14.2	20.1	26.7	48.9	79.1	128.3	145.2	197.3	239.3	253.8	331.9	28.70
VENETO	223.7	80.0	42.1	24.9	20.5	364	12.8	6.3	6.4	8.2	9.9	11.0	12.3	12.1	12.9	17.2	21.0	35.7	60.2	96.7	128.4	181.9	235.9	279.8	318.5	26.80
EMILIA	231.2	107.1	45.8	26.7	21.2	389	12.7	7.6	8.3	10.0	11.1	12.1	13.2	13.5	14.8	20.0	25.0	40.2	67.0	105.1	131.9	196.0	269.5	263.4	349.1	28.80
UMBRIA	232.5	97.9	43.1	27.4	20.4	375	12.8	6.3	6.7	9.1	8.1	8.6	9.4	11.2	14.5	18.2	24.2	37.7	58.3	87.3	111.5	172.5	214.9	214.8	265.0	27.40
MARCHE	232.7	119.4	50.4	26.3	20.0	396	13.6	7.0	6.2	6.8	7.5	7.9	8.9	10.6	11.6	17.3	20.2	33.3	50.5	83.1	116.8	179.5	219.0	213.6	304.3	27.30
TOSCANA	199.0	151.8	56.4	32.0	25.6	396	16.5	7.8	8.0	10.2	10.8	11.1	12.2	13.5	14.7	19.4	23.5	36.2	52.0	84.0	115.2	189.4	248.0	242.4	323.0	30.40
ROMA	199.5	123.8	76.7	54.8	41.2	431	17.6	7.2	7.8	10.4	11.7	12.6	13.7	15.9	17.6	24.0	29.0	47.4	63.2	101.1	123.0	181.4	207.1	263.4	267.9	31.70
NAPOLETANO	203.9	130.5	66.0	42.8	34.0	415	13.7	6.2	6.7	8.4	9.3	9.8	11.8	12.7	15.3	19.2	26.4	37.8	52.7	81.9	104.0	153.1	167.6	186.0	275.1	29.90
SICILIA	215.1	127.0	65.4	41.3	32.3	428	10.7	5.0	6.4	8.0	8.9	9.5	10.0	9.8	12.7	14.7	21.6	29.7	41.4	54.3	84.6	130.2	153.2	164.7	236.0	27.30
SARDEGNA	180.1	95.8	55.3	38.8	36.5	363	15.1	9.4	8.7	10.3	12.4	14.4	17.9	20.1	23.6	27.6	34.3	44.1	62.5	88.5	124.0	169.5	239.8	305.0	375.0	30.20
REGNO	202.1	112.2	55.1	35.4	27.5	394	13.2	6.5	7.3	9.1	10.1	10.8	12.1	12.8	14.5	19.0	25.2	38.8	57.6	89.9	114.4	167.9	200.7	211.2	286.0	28.40

Segue Mortalità per ogni 1000 individui dei due sessi, secondo l'età nei vari compartimenti del Regno calcolata sulle osservazioni dell'ottennio 1872-79.

(Per i bambini da 0 a 5 anni di età il materiale adoperato è quello del periodo 1863-79 salvo per la provincia di Roma, e per il Regno, poichè per Roma si possiedono solo i dati dal 1872 in poi).

Segue Tavola L.

M A S C H I E F E M M I N E

E T A

COMPARTIMENTI

COMPARTIMENTI	M A S C H I E F E M M I N E										Mortalità media quinquennu.	E T A										0 a 100 anni Da				
	0 a 1 anno Da	1 a 2 anni Da	2 a 3 anni Da	3 a 4 anni Da	4 a 5 anni Da	0 a 5 anni Da	5 a 10 anni Da	10 a 15 anni Da	15 a 20 anni Da	20 a 25 anni Da		25 a 30 anni Da	30 a 35 anni Da	35 a 40 anni Da	40 a 45 anni Da	45 a 50 anni Da	50 a 55 anni Da	55 a 60 anni Da	60 a 65 anni Da	65 a 70 anni Da	70 a 75 anni Da		75 a 80 anni Da	80 a 85 anni Da	85 a 90 anni Da	90 a 95 anni Da
PIEMONTE	209.5	81.9	42.3	27.0	22.5	351	11.0	5.4	6.5	9.4	9.1	9.6	10.5	12.3	14.4	20.1	26.0	42.7	63.2	106.2	133.0	187.6	243.1	268.5	348.1	36.00
LIGURIA	184.8	105.1	43.9	25.9	21.1	349	10.6	5.2	6.7	9.7	9.7	10.2	10.9	12.0	13.7	17.0	20.9	31.3	46.8	81.1	111.2	168.6	229.4	269.0	357.6	26.20
LOMBARDIA	226.0	101.7	50.6	31.8	26.2	394	13.4	5.9	6.9	9.3	9.6	10.5	11.3	12.6	14.4	20.4	27.0	47.4	78.0	125.8	143.9	197.2	250.3	248.9	287.7	29.00
VENETO	236.8	79.8	41.0	24.8	20.3	374	12.5	5.9	6.1	8.8	8.8	9.7	10.6	11.7	13.2	18.6	22.6	36.9	60.4	98.0	127.9	180.5	234.3	274.8	298.5	27.10
EMILIA	248.7	107.0	46.0	26.3	21.1	400	12.4	6.7	7.5	10.0	9.4	9.5	10.8	12.2	14.6	20.3	25.7	40.8	67.7	108.5	138.4	197.9	258.9	258.5	372.7	28.80
UMBRIA	236.9	95.8	43.5	26.1	20.3	372	12.6	6.2	6.5	9.2	8.0	7.9	8.7	10.8	14.1	17.4	23.0	36.7	56.9	89.9	112.5	173.2	210.8	214.4	262.6	27.00
MARCHE	238.5	117.7	49.6	26.1	20.0	399	13.6	6.8	6.2	7.9	7.2	7.3	8.3	10.3	12.2	18.1	21.3	33.9	50.4	81.6	115.5	184.0	226.1	236.7	317.1	28.00
TOSCANA	211.1	150.7	56.1	31.8	25.1	405	15.8	7.0	7.3	9.9	9.5	9.6	10.7	12.7	14.9	19.8	24.0	36.8	52.0	83.8	116.8	194.1	256.0	241.9	307.0	30.20
ROMA	210.4	125.6	75.9	55.8	40.8	442	16.5	6.8	8.3	12.8	13.2	14.2	16.1	18.6	21.2	28.4	35.3	53.8	69.2	111.2	131.4	189.4	227.6	220.1	264.5	32.50
NAPOLITANO	211.7	132.5	65.9	41.8	33.4	421	13.5	6.3	6.8	9.5	9.7	10.2	12.5	14.1	17.5	21.9	28.8	40.4	53.4	86.9	110.8	139.5	180.6	192.9	231.7	30.90
SICILIA	219.0	127.0	65.6	41.2	32.1	431	11.1	5.2	6.1	8.8	9.3	9.2	11.1	11.5	15.2	18.2	27.6	33.5	45.4	59.7	90.5	128.8	163.0	163.6	242.8	28.40
SARDEGNA	183.4	97.2	56.0	33.9	26.7	368	14.9	9.0	8.6	10.7	12.1	13.4	17.0	20.0	25.8	30.5	38.7	47.5	64.8	90.3	126.1	170.5	237.7	279.1	352.5	30.40
REGNO	242.2	142.6	54.8	35.2	26.9	401	13.0	6.2	6.8	9.5	9.5	10.0	11.5	13.0	15.6	20.6	26.6	40.1	59.2	93.2	119.4	172.4	210.9	215.2	290.5	29.00

Riassumendo i quozienti di mortalità determinati successivamente, pei tre periodi di età (0—5 anni, 5—30, e > 60) coi tre metodi sopra indicati, formiamo le tavole seguenti, per tutta la serie delle età.

Mortalità specifica per età secondo le osservazioni degli otto anni 1872-79.

Segue Tavola L.

CATEGORIE DI ETÀ	MORTALITÀ PER 100 ESPOSTI A MORIRE		
	Maschi	Femmine	TOTALE
Dalla nascita a 1 anno	22.16	20.21	21.22
Da 1 anno a 2 anni	11.38	11.22	11.26
2 » 3 »	5.50	5.51	5.48
3 » 4 »	3.52	3.54	3.52
4 » 5 »	2.63	2.75	2.69
5 » 10 »	1.28	1.32	1.30
10 » 15 »	0.58	0.65	0.62
15 » 20 »	0.64	0.73	0.68
20 » 25 »	0.98	0.91	0.95
25 » 30 »	0.88	1.01	0.95
30 » 35 »	0.91	1.08	1.00
35 » 40 »	1.08	1.21	1.15
40 » 45 »	1.31	1.28	1.30
45 » 50 »	1.66	1.45	1.56
50 » 55 »	2.21	1.90	2.06
55 » 60 »	2.80	2.52	2.66
60 » 65 »	4.16	3.88	4.01
65 » 70 »	6.08	5.76	5.92
70 » 75 »	9.67	8.99	9.32
75 » 80 »	12.43	11.44	11.94
80 » 85 »	17.72	16.79	17.24
85 » 90 »	22.23	20.07	21.09
90 » 95 »	22.01	21.12	21.52
95 » 100 »	29.64	28.60	29.05
Da 0 in su.	2.96	2.84	2.90

Morti per mesi.

Quale sia l'influenza delle stagioni sulla mortalità, si rileva dal prospetto seguente, in cui le proporzioni sono calcolate a 12,000 morti, supposto ogni mese formato di 31 giorno.

Tavola LI.

MESI	MORTALITÀ PER MESI									
	ANNO 1880		OTTENNIO 1872-79			NOVENNIO 1863-71 a)			ANNO 1862 b)	
	TOTALE	Su 12 000 morti	TOTALE	Anno medio	Su 12 000 morti	TOTALE	Anno medio	Su 12 000 morti	TOTALE	Su 12 000 morti
Gennaio	46 649	1 081	589 476	73 685	1 061	628 093	69 788	1 070	63 261	1 094
Febbraio	44 629	1 107	540 013	67 502	1 067	556 769	61 863	1 048	52 017	996
Marzo	51 349	1 191	581 522	72 691	1 046	572 941	63 660	973	53 711	929
Aprile	43 468	1 042	504 890	63 111	939	520 990	57 888	918	47 525	849
Maggio	40 300	935	469 479	58 685	845	472 782	52 531	807	49 889	863
Giugno	34 144	819	456 333	57 042	848	503 544	55 949	894	49 077	877
Luglio	37 216	864	573 691	71 712	1 032	649 571	72 175	1 122	64 329	1 113
Agosto	41 514	963	616 921	77 112	1 112	680 831	75 648	1 176	66 355	1 148
Settembre	40 302	966	563 804	70 476	1 048	590 018	65 558	1 050	58 421	1 044
Ottobre	42 448	985	549 807	67 601	973	573 689	63 743	983	55 117	953
Novembre	42 488	1 018	538 760	67 344	1 002	547 738	60 860	968	55 654	995
Dicembre	44 344	1 029	570 658	71 333	1 027	590 157	65 573	991	65 856	1 139
ANNO	508 851	12 000	6 546 354	818 294	12 000	6 887 123	765 236	12 000	681 212	12 000

Se poi facciamo i rapporti secondo le stagioni, troviamo ch'essi variano come segue :

	1880	1872-79	1863-71 a)	1862 b)
Primavera	3 168	2 830	2 698	2 641
Estate	2 646	2 992	3 192	3 138
Autunno	2 969	3 023	3 001	2 992
Inverno	3 217	3 155	3 109	3 229
	12 000	12 000	12 000	12 000

a) Esclusa la provincia di Roma.

b) Escluso il Veneto, i distretti Mantovani e la provincia di Roma.

Vediamo gli stessi fatti in ordine ai singoli compartimenti.

Tavola LII.

COMPARTIMENTI	Gennaio	Febbraio	Marzo	Aprile	Maggio	Giugno	Luglio	Agosto	Settembre	Ottobre	Novembre	Dicembre	TOTALE
MORTI NEL 1880 (Cifre effettive).													
Piemonte	8 011	7 150	7 398	6 701	6 139	5 972	7 286	7 311	5 617	5 361	5 403	5 591	77 940
Liguria	2 418	2 158	1 976	1 990	1 815	1 513	1 989	2 268	1 917	1 983	2 069	2 047	24 143
Lombardia	11 464	10 033	9 866	8 761	7 983	7 963	10 404	11 214	8 413	7 128	6 836	7 488	107 553
Veneto	8 235	7 033	7 605	6 967	6 082	5 739	7 109	7 621	6 199	5 565	5 483	5 566	79 204
Emilia	7 372	6 459	6 875	5 840	5 470	4 905	5 566	6 059	6 130	5 988	4 947	4 936	70 547
Umbria	1 885	1 644	1 777	1 574	1 230	1 093	1 379	1 612	1 574	1 409	1 124	1 186	17 487
Marche	3 151	2 537	2 892	2 386	1 853	1 636	2 264	2 574	2 949	2 508	2 111	2 068	28 929
Toscana	6 846	5 692	5 940	5 485	4 581	4 158	5 892	7 159	5 886	5 068	4 562	4 514	65 783
Roma	3 867	2 974	2 891	2 543	2 173	1 949	3 013	3 537	3 146	3 195	2 858	2 887	35 033
Abruzzi e Molise	4 083	3 257	3 556	3 236	2 978	3 112	4 693	5 793	4 615	4 107	3 401	3 435	46 266
Campania	10 933	7 888	7 578	7 074	6 336	7 432	9 507	9 731	8 430	7 999	6 914	7 831	97 653
Puglie	5 045	3 920	4 025	3 618	3 041	3 823	4 721	4 777	4 162	4 207	3 796	3 920	49 055
Basilicata	1 602	1 275	1 465	1 480	1 244	1 349	1 865	2 281	1 873	1 741	1 384	1 457	19 016
Calabrie	3 768	3 002	3 212	3 253	2 587	2 650	3 469	3 956	3 872	3 714	3 389	3 569	40 441
Sicilia	8 196	6 562	6 683	6 181	5 394	6 463	9 260	8 915	8 107	7 988	7 145	7 617	88 511
Sardegna	1 940	1 757	1 759	1 494	1 272	1 189	1 646	2 354	2 217	2 352	2 202	2 249	22 431
REGNO	88 816	73 341	75 498	68 583	60 178	60 946	80 063	87 162	75 107	70 313	63 624	66 361	869 992

PROPORZIONI MENSILI PER 12000.

Piemonte	1 220	1 096	1 127	1 055	935	940	1 110	1 114	884	817	850	852	12 000
Liguria	1 180	1 126	965	1 005	886	763	971	1 108	968	969	1 059	1 000	12 000
Lombardia	1 258	1 177	1 083	994	876	903	1 142	1 232	954	783	776	822	12 000
Veneto	1 227	1 121	1 134	1 072	907	884	1 060	1 135	955	830	845	830	12 000
Emilia	1 241	1 094	1 157	1 015	920	853	936	1 019	1 066	1 008	860	831	12 000
Umbria	1 272	1 185	1 201	1 098	830	762	931	1 088	1 098	951	784	800	12 000
Marche	1 286	1 106	1 180	1 006	756	690	924	1 050	1 243	1 024	891	844	12 000
Toscana	1 231	1 094	1 068	1 019	824	750	1 061	1 288	1 094	911	848	812	12 000
Roma	1 304	1 072	975	886	733	679	1 016	1 193	1 096	1 077	996	973	12 000
Abruzzi e Molise	1 043	889	908	854	761	822	1 193	1 481	1 218	1 049	898	878	12 000
Campania	1 322	1 020	917	884	766	929	1 150	1 177	1 054	968	865	948	12 000
Puglie	1 215	1 009	969	900	732	951	1 137	1 150	1 036	1 012	945	944	12 000
Basilicata	998	847	911	950	773	866	1 159	1 418	1 202	1 081	889	906	12 000
Calabrie	1 100	938	938	982	756	800	1 013	1 155	1 168	1 085	1 023	1 042	12 000
Sicilia	1 093	936	891	853	720	891	1 236	1 190	1 118	1 066	989	1 017	12 000
Sardegna	1 022	989	926	813	670	647	867	1 240	1 206	1 238	1 198	1 184	12 000
REGNO	1 207	1 054	1 026	963	817	854	1 088	1 184	1 055	956	894	902	12 000

Segue Tavola LII.

COMPARTIMENTI	Gennaio	Febbraio	Marzo	Aprile	Maggio	Giugno	Luglio	Agosto	Settembre	Ottobre	Novembre	Dicembre	TOTALE
Piemonte.	7 419	6 492	7 604	6 629	6 404	5 830	6 783	7 099	6 291	5 840	6 050	7 661	80 102
Liguria.	2 054	1 680	1 961	1 700	1 675	1 439	1 949	2 288	1 953	1 785	1 863	2 560	22 907
Lombardia.	10 326	8 351	9 098	7 767	8 080	7 854	9 041	9 909	9 131	8 001	8 513	11 097	107 168
Veneto.	7 057	6 005	6 690	5 562	5 848	4 842	5 319	6 139	5 736	6 229	6 677	8 138	74 242
Emilia.	5 838	4 846	5 916	5 056	5 326	4 349	4 365	4 949	4 767	5 473	5 709	7 120	63 714
Umbria.	1 401	1 223	1 596	1 445	1 340	974	1 307	1 672	1 560	1 638	1 881	1 978	18 015
Marche.	2 401	1 980	2 546	2 112	2 097	1 693	2 166	2 548	2 579	2 543	2 506	3 154	28 325
Toscana.	5 152	4 324	5 277	4 758	4 862	4 299	5 202	6 396	6 245	5 783	5 206	6 366	63 870
Roma.	2 421	1 865	2 055	1 793	1 805	1 592	2 126	2 761	3 601	3 294	3 128	3 442	29 883
Abruzzi e Molise.	3 336	2 655	3 138	2 762	2 778	2 511	3 835	4 512	5 950	4 983	3 938	3 998	44 396
Campania.	7 046	5 549	6 472	5 868	6 003	6 137	8 188	9 279	11 098	10 820	9 070	10 467	95 987
Puglie.	4 110	3 386	4 193	3 595	3 673	3 852	5 093	5 305	4 925	4 613	4 195	4 306	51 246
Basilicata.	1 241	1 004	1 321	1 231	1 162	1 115	1 756	2 007	2 455	2 079	1 613	1 586	18 570
Calabrie.	2 899	2 429	2 708	2 443	2 503	2 208	2 869	3 401	3 759	4 130	3 684	3 733	36 766
Sicilia.	6 538	5 428	6 271	5 410	5 519	5 730	7 886	8 176	8 200	7 819	6 809	7 405	81 191
Sardegna.	1 607	1 406	1 595	1 344	1 383	1 139	1 618	1 999	2 337	2 100	1 736	1 976	20 300
REGNO.	70 846	58 623	68 441	59 475	60 458	55 564	69 503	78 440	80 587	77 130	72 628	84 987	836 682

PROPORZIONI MENSILI PER 12 000.

Piemonte.	1 091	1 057	1 118	1 007	941	886	997	1 044	956	858	919	1 126	12 000
Liguria.	1 057	958	1 009	904	862	765	1 002	1 176	1 038	918	990	1 321	12 000
Lombardia.	1 135	1 016	1 000	882	889	892	994	1 090	1 037	880	966	1 219	12 000
Veneto.	1 119	1 055	1 061	912	928	794	845	974	940	988	1 094	1 290	12 000
Emilia.	1 079	992	1 095	966	985	831	807	915	911	1 012	1 091	1 316	12 000
Umbria.	916	888	1 044	977	877	658	855	1 094	1 054	1 072	1 271	1 294	12 000
Marche.	999	917	1 061	908	872	728	901	1 060	1 105	1 058	1 079	1 312	12 000
Toscana.	951	883	974	907	898	821	960	1 180	1 191	1 067	993	1 175	12 000
Roma.	955	815	811	731	712	649	839	1 089	1 468	1 299	1 274	1 358	12 000
Abruzzi e Molise.	886	781	833	758	738	689	1 015	1 220	1 633	1 322	1 080	1 045	12 000
Campania.	866	753	795	746	738	779	1 006	1 142	1 409	1 330	1 150	1 286	12 000
Puglie.	946	843	966	854	847	915	1 190	1 220	1 170	1 061	997	991	12 000
Basilicata.	788	707	839	808	738	732	1 115	1 275	1 612	1 320	1 059	1 007	12 000
Calabrie.	929	863	858	809	803	734	917	1 091	1 245	1 324	1 220	1 197	12 000
Sicilia.	949	873	910	812	801	860	1 145	1 188	1 230	1 135	1 022	1 075	12 000
Sardegna.	933	904	926	811	803	683	938	1 160	1 401	1 218	1 076	1 147	12 000
REGNO.	998	914	964	865	852	809	979	1 106	1 173	1 086	1 057	1 197	12 000

Ma la vicenda delle stagioni, che ha tanta influenza sulla mortalità in generale, riesce più intensa per certi gradi di età, che non per altri. A questa indagine rispondono gli specchi seguenti, nei quali sono divisi i morti per mesi, in dodici gruppi di età, e ragguagliati i morti stessi a 12,000, supposto ogni mese di 31 giorno.

Tavola LIII.

CATEGORIE DI ETÀ	Gennaio	Febbraio	Marzo	Aprile	Maggio	Giugno	Luglio	Agosto	Settembre	Ottobre	Novembre	Dicembre	TOTALE
MORTI NEL 1880 (Cifre effettive).													
Dalla nascita a 1 anno. . .	22 151	18 886	19 898	15 370	13 809	15 871	24 490	22 894	17 317	15 402	14 243	15 169	215 500
Da 1 anno a 5 anni. . .	11 922	11 472	12 211	10 581	10 441	11 703	19 473	25 467	22 289	18 059	13 283	12 259	179 160
5 anni 10 » . . .	2 892	2 678	2 934	2 543	2 553	2 419	2 908	3 739	3 638	3 733	3 224	3 217	36 478
10 » 20 » . . .	2 787	2 566	2 761	2 803	2 608	2 452	2 867	3 441	3 471	3 431	3 089	2 943	35 219
20 » 30 » . . .	4 200	3 763	4 039	4 056	3 580	3 197	3 600	3 933	3 739	3 790	3 637	3 520	45 054
30 » 40 » . . .	4 389	3 736	3 862	4 054	3 523	3 079	3 282	3 506	3 259	3 369	3 161	3 358	42 578
40 » 50 » . . .	5 259	4 314	4 435	4 695	3 784	3 398	3 695	3 860	3 397	3 605	3 582	3 951	47 975
50 » 60 » . . .	7 782	5 961	6 086	6 041	4 942	4 606	4 797	5 076	4 580	4 923	4 881	5 416	65 091
60 » 70 » . . .	10 663	7 992	7 966	7 807	6 270	5 961	6 306	6 456	5 721	5 975	6 330	7 063	84 510
70 » 80 » . . .	11 739	8 467	8 188	7 728	6 268	6 005	6 142	6 191	5 477	5 703	5 893	6 636	84 437
80 » 90 » . . .	4 525	3 153	2 832	2 672	2 190	2 049	2 268	2 316	1 995	2 087	2 091	2 493	30 671
90 in su	486	333	269	217	191	188	213	253	201	207	186	308	3 052
TUTTE LE ETÀ.	88 795	73 321	75 481	68 567	60 159	60 928	80 041	87 132	75 084	70 284	65 600	66 333	869 725
Età ignota	21	20	17	16	19	18	22	30	23	29	24	28	267
TOTALE GENERALE.	88 816	73 341	75 498	68 583	60 178	60 946	80 063	87 162	75 107	70 313	65 624	66 361	869 992

PROPORZIONE MENSILE PER 12,000 DI OGNI ETÀ.

Dalla nascita a 1 anno. . .	1 214	1 107	1 091	871	757	899	1 343	1 255	981	844	807	831	12 000
Da 1 anno a 5 anni. . .	786	809	806	721	689	798	1 285	1 680	1 520	1 191	906	809	12 000
5 anni 10 » . . .	936	926	950	851	827	810	942	1 211	1 217	1 209	1 079	1 042	12 000
10 » 20 » . . .	934	919	926	971	874	850	962	1 154	1 203	1 150	1 070	987	12 000
20 » 30 » . . .	1 100	1 054	1 058	1 099	939	865	943	1 030	1 012	993	985	922	12 000
30 » 40 » . . .	1 216	1 107	1 071	1 161	977	882	910	972	934	934	905	931	12 000
40 » 50 » . . .	1 294	1 135	1 092	1 194	932	865	909	951	864	887	905	972	12 000
50 » 60 » . . .	1 411	1 155	1 104	1 132	896	863	870	921	858	893	915	982	12 000
60 » 70 » . . .	1 489	1 189	1 114	1 127	876	860	882	902	826	835	914	986	12 000
70 » 80 » . . .	1 651	1 199	1 151	1 123	881	873	864	871	796	802	856	933	12 000
80 » 90 » . . .	1 747	1 263	1 093	1 066	846	817	876	894	796	806	834	962	12 000
90 in su.	1 881	1 374	1 042	867	739	752	825	979	805	801	743	1 192	12 000
TUTTE LE ETÀ . . .	1 206	1 057	1 026	963	817	856	1 088	1 184	1 054	955	893	901	12 000
Età ignota	923	967	747	747	835	835	967	1 319	1 055	1 275	1 099	1 231	12 000
TOTALE GENERALE.	1 207	1 057	1 025	963	817	856	1 088	1 184	1 054	955	893	901	12 000

Segue Tabella LII.

CATEGORIE DI ETÀ	Gennaio	Febbraio	Marzo	Aprile	Maggio	Giugno	Luglio	Agosto	Settembre	Ottobre	Novembre	Dicembre	TOTALE
MORTI NEL 1879 (Cifre effettive).													
Dalla nascita a 1 anno. . .	19 102	16 780	19 303	15 969	15 249	14 578	20 023	21 916	19 551	18 720	17 955	20 943	220 089
Da 1 anno a 5 anni. . .	12 728	11 264	12 523	10 845	10 690	11 225	16 290	20 163	21 521	18 093	12 694	11 990	170 025
» 5 anni a 10 »	3 008	2 657	2 897	2 690	2 647	2 490	2 935	3 668	4 493	3 810	2 909	3 047	37 251
» 10 » 20 »	2 414	2 061	2 611	2 433	2 578	2 491	2 799	3 226	3 575	3 421	2 892	2 801	33 302
» 20 » 30 »	3 281	2 854	3 399	3 189	3 315	3 049	3 483	3 974	4 080	4 065	3 677	3 949	42 318
» 30 » 40 »	3 150	2 665	3 260	3 035	3 253	2 944	3 236	3 370	3 707	3 687	3 559	4 145	40 011
» 40 » 50 »	3 495	2 868	3 634	3 204	3 545	3 065	3 342	3 601	3 759	3 927	4 310	5 201	43 951
» 50 » 60 »	5 189	4 007	4 778	4 402	4 719	3 896	4 320	4 589	5 037	5 329	5 981	7 348	59 595
» 60 » 70 »	7 194	5 233	6 525	5 747	5 972	4 952	5 410	5 683	6 320	6 588	7 776	10 157	77 557
» 70 » 80 »	7 920	5 668	6 556	5 641	6 047	4 891	5 396	5 933	6 093	6 750	7 733	10 693	79 321
» 80 » 90 »	3 031	2 279	2 638	2 085	2 192	1 772	2 029	2 048	2 183	2 432	2 840	4 181	29 710
» 90 anni in su.	311	278	299	215	236	192	218	252	249	288	278	508	3 324
TUTTE LE ETÀ.	70 826	58 614	68 423	59 455	60 443	55 545	69 481	78 423	80 567	77 110	72 604	84 963	836 454
Età ignota.	20	9	18	20	15	19	22	17	20	20	24	24	228
TOTALE GENERALE.	70 846	58 623	68 441	59 475	60 458	55 564	69 503	78 440	80 587	77 130	72 628	84 987	836 682

PROPORZIONE MENSILE PER 12,000 DI OGNI ETÀ

Dalla nascita a 1 anno. . .	1 023	994	1 034	884	816	806	1 072	1 173	1 082	1 002	993	1 121	12 000
Da 1 anno a 5 anni. . .	882	864	868	782	740	804	1 128	1 398	1 541	1 254	908	831	12 000
» 5 anni a 10 »	951	930	916	879	840	813	928	1 158	1 468	1 204	950	963	12 000
» 10 » 20 »	854	808	924	890	912	911	991	1 142	1 307	1 212	1 058	991	12 000
» 20 » 30 »	915	882	946	919	925	875	970	1 106	1 174	1 131	1 057	1 100	12 000
» 30 » 40 »	928	869	960	923	959	897	954	992	1 128	1 086	1 083	1 221	12 000
» 40 » 50 »	938	852	975	888	951	848	895	966	1 042	1 053	1 197	1 395	12 000
» 50 » 60 »	1 026	882	945	900	937	796	854	908	1 023	1 054	1 222	1 453	12 000
» 60 » 70 »	1 093	881	992	902	908	778	822	864	994	1 001	1 221	1 544	12 000
» 70 » 80 »	1 177	933	976	866	899	751	801	882	936	1 003	1 188	1 588	12 000
» 80 » 90 »	1 202	1 000	1 046	855	869	727	806	813	895	964	1 164	1 659	12 000
» 90 anni in su.	1 103	1 090	1 062	787	837	703	773	894	912	1 022	1 015	1 802	12 000
TUTTE LE ETÀ.	998	914	964	865	853	809	980	1 105	1 172	1 086	1 057	1 197	12 000
Età ignota.	1 030	463	927	1 133	772	1 030	1 133	879	1 082	1 030	1 286	1 235	12 000

Segue Tavola LIII.

CATEGORIE DI ETÀ	Gennaio	Febbraio	Marzo	Aprile	Maggio	Giugno	Luglio	Agosto	Settembre	Ottobre	Novembre	Dicembre	TOTALE
---------------------	---------	----------	-------	--------	--------	--------	--------	--------	-----------	---------	----------	----------	--------

MORTI NELL'OTTENNIO 1872-79 (Cifre effettive).

Dalla nascita a 1 anno	162 103	154 799	160 627	126 090	115 692	123 421	173 043	169 700	138 424	130 793	134 819	146 769	1 736 28
Da 1 anno a 5 anni	100 765	93 918	101 286	89 719	88 051	95 669	143 611	171 272	154 675	130 388	105 367	99 273	1 373 994
» 5 anni a 10 »	25 072	22 869	25 043	23 012	22 184	20 400	23 428	28 398	28 758	27 367	24 910	24 473	295 914
» 10 » 20 »	22 309	20 125	22 716	22 090	21 398	20 062	22 999	26 302	25 949	25 107	22 975	22 233	274 265
» 20 » 30 »	29 312	27 587	31 542	30 085	28 266	25 921	28 709	30 930	30 343	30 330	29 082	29 310	351 417
» 30 » 40 »	29 214	26 569	29 941	28 862	27 053	24 806	26 378	28 003	27 223	27 811	27 845	28 815	332 520
» 40 » 50 »	32 166	28 743	32 683	30 636	28 361	25 676	27 203	28 404	27 733	29 088	30 727	33 055	354 475
» 50 » 60 »	42 284	37 525	41 387	37 794	34 255	30 222	32 525	33 925	33 677	35 609	39 644	43 624	442 471
» 60 » 70 »	59 717	52 272	56 973	49 977	44 689	38 875	40 767	42 837	41 951	44 946	52 203	59 486	584 693
» 70 » 80 »	58 892	51 463	54 630	46 498	41 553	36 010	38 078	39 747	38 270	41 280	49 128	57 428	552 977
» 80 » 90 »	24 592	21 519	22 089	17 991	16 162	13 695	15 149	15 515	14 864	16 088	19 645	23 247	220 556
» 90 anni in su . .	2 860	2 495	2 457	1 967	1 707	1 446	1 666	1 756	1 798	1 861	2 217	2 751	24 981
TUTTE LE ETÀ.	589 291	539 884	581 374	504 721	469 371	456 203	573 556	616 789	563 665	540 668	538 562	570 464	6 544 548
Età ignota	185	129	148	169	108	130	135	132	139	139	198	194	1 806
TOTALE GENERALE	589 476	540 013	581 522	504 890	469 479	456 333	573 691	616 921	563 804	540 807	538 760	570 658	6 546 354

PROPORZIONE MENSILE PER 12 000 DI OGNI ETÀ.

Dalla nascita a 1 anno	1 099	1 162	1 089	883	784	864	1 174	1 150	970	886	944	995	12 000
Da 1 anno a 5 anni	864	892	869	795	754	848	1 233	1 469	1 372	1 118	935	851	12 000
» 5 anni a 10 »	998	1 008	996	946	883	839	932	1 129	1 182	1 089	1 024	974	12 000
» 10 » 20 »	958	957	975	980	919	890	989	1 129	1 151	1 078	1 019	955	12 000
» 20 » 30 »	982	1 023	1 056	1 041	947	898	962	1 036	1 050	1 016	1 007	982	12 000
» 30 » 40 »	1 034	1 041	1 060	1 056	958	907	934	992	996	984	1 018	1 020	12 000
» 40 » 50 »	1 068	1 057	1 085	1 051	942	884	902	943	951	966	1 053	1 098	12 000
» 50 » 60 »	1 125	1 105	1 101	1 039	911	831	865	902	925	947	1 089	1 160	12 000
» 60 » 70 »	1 202	1 164	1 146	1 039	899	808	820	862	872	904	1 085	1 199	12 000
» 70 » 80 »	1 253	1 212	1 162	1 022	884	791	810	845	841	878	1 080	1 222	12 000
» 80 » 90 »	1 311	1 270	1 178	991	862	755	808	827	819	858	1 082	1 239	12 000
» 90 anni in su . .	1 346	1 301	1 156	957	803	703	784	826	874	877	1 078	1 295	12 000
TUTTE LE ETÀ.	1 060	1 075	1 046	938	844	848	1 033	1 109	1 048	972	1 001	1 026	12 000
Età ignota	1 209	901	967	1 143	705	875	882	862	942	908	1 339	1 267	12 000

Segue Tavola LIII.

CATEGORIE DI ETÀ	Gennaio	Febbraio	Marzo	Aprile	Maggio	Giugno	Luglio	Agosto	Settembre	Ottobre	Novembre	Dicembre	TOTALE
---------------------	---------	----------	-------	--------	--------	--------	--------	--------	-----------	---------	----------	----------	--------

MORTI NEL NOVENNIO 1863-71 (Cifre effettive). a)

Dalla nascita a 1 anno	182 503	167 790	166 452	135 186	117 513	134 634	181 359	171 885	139 735	140 063	139 291	159 231	1 835 642
Da 1 anno a 5 anni	87 188	80 139	85 525	79 899	82 003	100 710	154 597	175 690	144 660	123 120	96 400	79 343	1 289 274
» 5 anni a 10 »	17 697	16 066	18 483	17 978	17 844	17 838	23 873	29 250	26 524	23 844	20 351	19 042	248 790
» 10 » 20 »	20 003	18 148	20 257	20 463	20 151	21 134	27 443	31 102	27 895	25 873	22 295	21 157	275 921
» 20 » 30 »	32 370	29 398	32 052	31 024	30 440	31 137	37 170	40 396	37 531	35 715	32 833	32 836	402 902
» 30 » 40 »	31 501	28 080	30 322	30 190	28 531	28 979	34 215	36 203	33 143	32 238	30 829	32 508	376 739
» 40 » 50 »	34 805	30 289	31 782	31 909	29 311	29 367	34 485	35 620	32 469	32 719	32 432	34 793	389 981
» 50 » 60 »	44 235	37 853	38 958	37 573	32 386	32 265	37 229	38 255	35 052	36 341	37 640	42 214	450 001
» 60 » 70 »	61 352	50 569	51 051	48 662	40 967	38 932	43 265	44 327	41 153	44 111	48 262	55 865	568 516
» 70 » 80 »	57 837	47 617	46 897	43 217	35 896	33 332	36 412	36 938	33 982	37 838	42 707	51 542	504 215
» 80 » 90 »	24 699	20 118	19 281	17 611	13 899	13 236	14 893	14 821	13 621	15 128	17 526	21 822	206 655
» 90 anni in su . .	3 087	2 464	2 393	2 061	1 543	1 549	1 692	1 850	1 694	1 782	2 170	2 716	25 001
TUTTE LE ETÀ.	597 277	528 531	543 453	495 773	450 484	483 113	626 633	656 337	567 459	548 772	522 736	553 069	6 573 637

PROPORZIONE MENSILE PER 12 000 DI OGNI ETÀ.

Dalla nascita a 1 anno	1 170	1 191	1 067	895	753	892	1 163	1 102	925	898	923	1 021	12 000
Da 1 anno a 5 anni	798	812	782	755	750	952	1 414	1 607	1 367	1 126	911	726	12 000
» 5 anni a 10 »	839	843	876	880	845	873	1 131	1 386	1 299	1 130	996	902	12 000
» 10 » 20 »	855	858	865	903	861	933	1 172	1 329	1 231	1 105	984	904	12 000
» 20 » 30 »	946	951	937	937	890	941	1 087	1 181	1 134	1 044	992	960	12 000
» 30 » 40 »	985	972	948	975	892	936	1 069	1 132	1 071	1 008	996	1 016	12 000
» 40 » 50 »	1 051	1 012	960	996	885	916	1 041	1 075	1 013	988	1 012	1 051	12 000
» 50 » 60 »	1 157	1 096	1 019	1 015	847	872	974	1 002	947	950	1 017	1 104	12 000
» 60 » 70 »	1 270	1 159	1 056	1 041	848	833	895	917	880	913	1 032	1 156	12 000
» 70 » 80 »	1 349	1 230	1 094	1 042	837	804	849	862	819	883	1 029	1 202	12 000
» 80 » 90 »	1 406	1 268	1 097	1 036	791	778	847	843	800	861	1 031	1 242	12 000
» 90 anni in su . .	1 452	1 283	1 126	1 002	726	752	796	870	823	838	1 054	1 278	12 000
TUTTE LE ETÀ.	1 070	1 048	973	918	807	894	1 122	1 176	1 050	983	968	991	12 000

a) Esclusa la provincia di Roma per tutti gli anni, ed il Veneto e i distretti Mantovani fino al 1866 inclusivo.

Nelle tavole seguenti si dimostra quali furono negli anni 1879 e 1880, nell'ottenno 1872-79 e nel novennio 1863-71, i mesi di massima e quelli di minima mortalità per età, dalla nascita a un anno, da uno a cinque, da cinque a dieci, e poi di dieci in dieci anni fino ai cento e più anni, ossia fino all'estrema longevità. Fatti i rapporti di mortalità, e trovate le differenze di grandezza, le classi di età vengono disposte in serie, secondo l'ordine decrescente di queste medesime differenze, le quali esprimono le leggi delle resistenze organiche delle diverse età all'influenza delle stagioni.

Mesi di massima e mesi di minima mortalità nell'anno 1880.

Tavola LIV.

CATEGORIA DI ETÀ	MORTALITÀ MASSIMA		MORTALITÀ MINIMA		DIFFERENZA tra la massima e la minima
	M E S I	RAPPORTO a 12 000	M E S I	RAPPORTO a 12 000	
Da 90 anni in su	gennaio	1 881	maggio	739	1 142
» 80 » a 90 anni	id.	1 747	settembre	796	951
» 1 anno a 5 »	agosto	1 680	aprile	721	959
» 70 anni a 80 »	gennaio	1 651	settembre	796	855
Dalla nascita a 1 anno	luglio	1 343	maggio	757	586
Da 60 anni a 70 anni	gennaio	1 489	settembre	826	663
» 50 » a 60 »	id.	1 411	id.	858	553
» 40 » a 50 »	id.	1 294	id.	864	430
» 5 » a 10 »	settembre	1 217	giugno	810	407
» 30 » a 40 »	gennaio	1 216	id.	882	334
» 10 » a 20 »	settembre	1 203	id.	850	353
» 20 » a 30 »	gennaio	1 100	id.	865	235
TUTTE LE ETÀ	id.	1 206	maggio	817	389

Mesi di massima e mesi di minima mortalità nell'anno 1879.

Segue Tavola LIV.

CATEGORIA DI ETÀ	MORTALITÀ MASSIMA		MORTALITÀ MINIMA		DIFFERENZA tra la massima e la minima
	M E S I	RAPPORTO a 12 000	M E S I	RAPPORTO a 12 000	
Da 90 anni in su	dicembre	1 802	giugno	703	1 099
» 80 anni a 90 anni	id.	1 659	id.	727	932
» 70 » 80 »	id.	1 588	id.	751	837
» 60 » 70 »	id.	1 544	id.	778	766
» 1 anno a 5 »	settembre	1 541	maggio	740	801
» 5 anni a 10 »	id.	1 468	giugno	813	655
» 50 » 60 »	dicembre	1 453	id.	796	657
» 40 » 50 »	id.	1 395	id.	848	547
» 10 » 20 »	settembre	1 307	febbraio	808	499
» 30 » 40 »	dicembre	1 221	id.	869	352
» 20 » 30 »	settembre	1 174	giugno	875	299
Dalla nascita a 1 anno	agosto	1 173	id.	806	367
TUTTE LE ETÀ	dicembre	1 197	giugno	809	388

Mesi di massima e mesi di minima mortalità negli anni 1872-79.

Segue Tavola LIV.

CATEGORIE DI ETÀ	MORTALITÀ MASSIMA		MORTALITÀ MINIMA		DIFFERENZA tra la massima e la minima
	M E S I	RAPPORTO su 12 000	M E S I	RAPPORTO su 12 000	
Da 1 anno a 5 anni	agosto	1 469	maggio	754	715
» 90 anni in su	gennaio	1 346	giugno	703	643
» 80 » a 90 anni	id.	1 311	id.	755	556
» 70 » 80 »	id.	1 253	id.	791	462
» 60 » 70 »	id.	1 202	id.	808	394
» 5 » 10 »	settembre	1 182	id.	839	343
Dalla nascita a 1 anno	luglio	1 174	maggio	784	390
Da 50 anni a 60 anni	dicembre	1 160	giugno	831	329
» 10 » 20 »	settembre	1 151	id.	890	261
» 40 » 50 »	dicembre	1 098	id.	884	214
» 30 » 40 »	marzo	1 060	id.	907	153
» 20 » 30 »	id.	1 056	id.	898	158
TUTTE LE ETÀ	agosto	1 109	maggio	844	265

Mesi di massima e mesi di minima mortalità nel novennio 1863-71. a)

Segue Tavola LIV.

CATEGORIE DI ETÀ	MORTALITÀ MASSIMA		MORTALITÀ MINIMA		Differenza tra la massima e la minima
	M E S I	RAPPORTO a 12 000	M E S I	RAPPORTO a 12 000	
Da 1 anno a 5 anni	agosto	1 607	dicembre	726	881
» 90 anni in su	gennaio	1 452	maggio	726	726
» 80 » a 90 anni	id.	1 406	giugno	778	628
» 5 » 10 »	agosto	1 386	gennaio	839	547
» 70 » 80 »	gennaio	1 349	giugno	804	545
» 10 » 20 »	agosto	1 329	gennaio	855	474
» 60 » 70 »	gennaio	1 270	giugno	833	437
» 0 » 1 anno	febbraio	1 191	maggio	753	438
» 20 » 30 anni	agosto	1 181	id.	890	291
» 50 » 60 »	gennaio	1 157	id.	847	310
» 30 » 40 »	agosto	1 132	id.	892	240
» 40 » 50 »	id.	1 075	id.	885	190
TUTTE LE ETÀ	agosto	1 176	maggio	807	369

Se aggruppiamo i mesi per stagioni, troviamo che i rapporti a 12,000 morti variano come appresso:

Tavola LV.

CATEGORIE DI ETÀ	MORTI NEL 1880 PER ETÀ E PER STAGIONI (Rapporto a 12 000)			
	Primavera	Estate	Autunno	Inverno
Dalla nascita a 1 anno	2 719	3 497	2 632	3 152
Da 1 anno a 5 anni	2 216	3 763	3 617	2 404
» 5 anni a 10 »	2 628	2 963	3 505	2 904
» 10 » 20 »	2 771	2 966	3 423	2 840
» 20 » 30 »	3 096	2 838	2 990	3 076
» 30 » 40 »	3 209	2 764	2 773	3 254
» 40 » 50 »	3 218	2 725	2 656	3 401
» 50 » 60 »	3 132	2 654	2 666	3 548
» 60 » 70 »	3 117	2 644	2 575	3 664
» 70 » 80 »	3 155	2 608	2 454	3 783
» 80 » 90 »	3 005	2 587	2 436	3 972
» 90 anni in su	2 648	2 556	2 349	4 447
Età ignota	2 329	3 121	3 429	3 121
TUTTE LE ETÀ	2 805	3 128	2 902	3 165

a) Veggasi la nota a pag. LXXXIII.

Segue *Tavola LV.*

CATEGORIE DI ETÀ	MORTI NEL 1879 PER ETÀ E PER STAGIONI (rapporto a 12 000)			
	Primavera	Estate	Autunno	Inverno
Dalla nascita a 1 anno	2 734	3 051	3 077	3 138
Da 1 anno a 5 anni	2 390	3 330	3 703	2 577
» 5 anni a 10 »	2 635	2 899	3 622	2 844
» 10 » 20 »	2 726	3 044	3 577	2 653
» 20 » 30 »	2 790	2 951	3 362	2 897
» 30 » 40 »	2 842	2 843	3 297	3 018
» 40 » 50 »	2 814	2 709	3 292	3 185
» 50 » 60 »	2 782	2 558	3 299	3 361
» 60 » 70 »	2 802	2 464	3 216	3 518
» 70 » 80 »	2 741	2 434	3 127	3 698
» 80 » 90 »	2 770	2 346	3 023	3 861
» 90 anni in su	2 686	2 370	2 949	3 995
Età ignota	2 832	8 042	3 398	2 728
TUTTE LE ETÀ	2 682	2 894	3 315	3 189

Segue *Tavola LV.*

CATEGORIE DI ETÀ	MORTI DAL 1872 AL 1879 PER ETÀ E PER STAGIONI (rapporto a 12 000)			
	Primavera	Estate	Inverno	Autunno
Dalla nascita a 1 anno	2 756	3 188	2 800	3 256
Da 1 anno a 5 anni	2 418	3 550	3 425	2 607
» 5 anni a 10 »	2 825	2 900	3 295	2 980
» 10 » 20 »	2 874	3 008	3 248	2 870
» 20 » 30 »	3 044	2 896	3 073	2 987
» 30 » 40 »	3 074	2 833	2 998	3 095
» 40 » 50 »	3 223	3 078	2 729	2 970
» 50 » 60 »	3 051	2 598	2 961	3 390
» 60 » 70 »	3 084	2 490	2 861	3 565
» 70 » 80 »	3 068	2 446	2 799	3 687
» 80 » 90 »	3 031	2 390	2 759	3 820
» 90 anni in su	2 916	2 313	2 829	3 942
Età ignota	2 828	2 990	3 021	3 161
TUTTE LE ETÀ	2 815	2 619	3 189	3 377

Segue Tavola LV.

CATEGORIE DI ETÀ	MORTI DAL 1863 AL 1871 PER ETÀ E PER STAGIONI a) (rapporto per 12 000)			
	Primavera	Estate	Autunno	Inverno
Dalla nascita a 1 anno.	2 715	3 157	2 746	3 382
Da 1 anno a 5 anni.	2 287	3 973	3 404	2 336
» 5 anni a 10 »	2 061	3 390	3 425	2 584
» 10 » 20 »	2 629	3 434	3 320	2 617
» 20 » 30 »	2 764	3 209	3 170	2 857
» 30 » 40 »	2 815	3 137	3 075	2 973
» 40 » 50 »	2 841	3 032	3 013	3 114
» 50 » 60 »	2 881	2 848	2 914	3 357
» 60 » 70 »	2 945	2 645	2 825	3 585
» 70 » 80 »	2 973	2 515	2 731	3 781
» 80 » 90 »	2 924	2 468	2 692	3 916
» 90 anni in su	2 854	2 418	2 715	4 013
Età ignota	2 487	3 000	3 274	3 239
TUTTE LE ETÀ	2 698	3 192	3 001	3 309

c) Veggasi la nota a pag. LXXXIII.

§ IX.

AUMENTO DELLA POPOLAZIONE.

Durante l'anno 1880, la popolazione italiana, pel solo fatto dell'eccedenza dei nati sui morti, sarebbe cresciuta da 28,437,091 a 28,524,999. L'aumento risulterebbe adunque di 87,908 individui (45,335 maschi e 42,573 femmine). La popolazione dei comuni urbani sarebbe salita nell'anno da 8,823,466 a 8,859,593 e da 19,613,625 a 19,665,406 quella dei comuni rurali.

Diamo qui appresso la dimostrazione dell'incremento della popolazione del Regno, dal 1861 al 1880. Le cifre del 1861 e del 1871 rappresentano la popolazione censita al termine di quei due anni rispettivamente; dal 1862 al 1870 inclusivo, le cifre sono trovate aggiungendo alla popolazione censita al 31 dicembre 1861 il numero delle nascite avvenute, anno per anno, e sottraendone quello delle morti: e similmente per gli anni dal 1872 a tutto il 1880 si tratta di cifre calcolate, in base al censimento del 1871, mediante la somma algebrica dei nati e dei morti. Ci manca la possibilità, nei periodi fra un censimento e l'altro, di tenere il bilancio fra l'immigrazione dall'estero e l'emigrazione, come abbiamo osservato sul principio di questa stessa prefazione.

Tavola LVI.

ANNI		POPOLAZIONE CENSITA O CALCOLATA AL 31 DICEMBRE DI CIASCUN ANNO			AUMENTO DELLA POPOLAZIONE PER L'ECCESSO DEI NATI SUI MORTI			
		TOTALE	Maschi	Femmine	TOTALE	Maschi	Femmine	
Esclusa la prov. di Roma	1861 Popolazione censita	24 273 776	12 146 439	12 127 337				
	1862	24 445 058	12 233 940	12 211 118	171 282	87 501	83 781	
	1863	24 649 031	12 336 548	12 312 483	203 973	102 608	101 365	
	1864	24 850 690	12 439 760	12 410 930	201 659	103 212	98 447	
	1865	25 065 239	12 550 536	12 514 703	214 549	110 776	103 773	
	1866	Popolazione calcolata	25 312 249	12 677 463	12 634 786	247 010	126 927	120 083
	1867		25 372 780	12 712 703	12 660 077	60 531	35 240	25 291
	1868		25 495 972	12 776 158	12 719 814	123 192	63 455	59 737
	1869		25 734 274	12 900 274	12 834 000	238 302	124 116	114 186
	1870		25 912 600	12 991 323	12 921 277	178 326	91 049	87 277
Regno attuale	1871 Popolazione censita	26 801 154	13 472 262	13 328 892				
	1872	26 994 338	13 570 285	13 424 053	193 184	98 023	95 161	
	1873	27 165 553	13 662 331	13 503 222	171 215	92 046	79 169	
	1874	27 289 958	13 729 881	13 560 077	124 405	67 550	56 855	
	1875	27 482 174	13 831 636	13 650 538	192 216	101 755	90 461	
	1876	Popolazione calcolata	27 769 475	13 980 158	13 789 317	287 301	148 522	138 779
	1877		28 010 695	14 106 312	13 904 383	241 220	126 151	115 066
	1878		28 209 620	14 212 176	13 997 444	198 925	105 864	93 061
	1879		28 437 091	14 333 268	14 103 823	227 471	121 092	106 379
	1880		28 524 999	14 378 603	14 146 336	87 908	45 335	42 573

Sulle cifre effettive si può calcolare l'aumento annuale della popolazione per 100 abitanti. L'aumento del 1862 è calcolato fra il 1° gennaio e il 31 dicembre dello stesso anno, o ciò che torna lo stesso, sulla cifra fornita dal precedente censimento del 31 dicembre 1861. Per l'anno 1871 tralasciamo di segnare l'aumento centesimale perchè la popolazione di quell'anno è data direttamente dal censimento (31 dicembre 1871), e quindi ottenuta con metodo troppo diverso dall'altro perchè i rapporti che ne escono si possano paragonare coi primi.

Segue Tavola LVI.

ANNI		AUMENTO ANNUO DELLA POPOLAZIONE PER 100 ABITANTI		
		TOTALE	Maschi	Femmine
Esclusa la provincia di Roma	1862	0.70	0.72	0.69
	1863	0.83	0.84	0.83
	1864	0.82	0.84	0.80
	1865	0.85	0.88	0.83
	1866	0.98	1.01	0.96
	1867	0.24	0.28	0.20
	1868	0.48	0.49	0.47
	1869	0.92	0.97	0.89
	1870	0.68	0.71	0.68
	1871
Regno attuale	1872	0.72	0.72	0.71
	1873	0.71	0.73	0.69
	1874	0.45	0.49	0.42
	1875	0.70	0.74	0.67
	1876	1.05	1.07	1.02
	1877	0.87	0.90	0.84
	1878	0.71	0.75	0.66
	1879	0.81	0.85	0.76
	1880	0.31	0.32	0.30

Vediamo quale fosse l'aumento nei singoli compartimenti, dal 1861 al 1880. Come abbiamo notato, le cifre del 1861 e quelle del 1871 rappresentano i risultati dei due censimenti generali, fatta eccezione per le provincie Venete e pei distretti Mantovani rimasti all'Austria fino al 1866, pei quali la base di calcolo dovette prendersi nel censimento austriaco del 1857. Per la provincia di Roma cominciamo la serie al 31 dicembre 1871. I totali generali dal 1861 al 1866 comprendono adunque una parte d'Italia (il Veneto, e i distretti Mantovani d'oltre Po), che non faceva ancora parte del Regno, mentre poi invece le cifre del 1870 non comprendono la provincia di Roma, quantunque fosse già stata unita.

AUMENTO DELLA POPOLAZIONE

POPOLAZIONE CENSITA E POPOLAZIONE CALCOLATA MEDIANTE LA DIFFERENZA ANNUALE FRA I NATI E MORTI

ANNI	POPOLAZIONE CENSITA E POPOLAZIONE CALCOLATA MEDIANTE LA DIFFERENZA ANNUALE FRA I NATI E MORTI													Totale			
	Piemonte	Liguria	Lombardia	Veneto	Emilia	Umbria	Marche	Toscana	Roma	Abruzzi e Molise	Campania	Puglia	Basilicata		Calabria	Stiglia	Sardegna
Popolaz. censita a) . . . 1861	2 764 263	771 473	3 261 000	2 340 280	2 005 884	513 019	883 073	1 967 067	1 212 885	2 625 880	1 315 269	492 959	1 140 396	2 392 414	588 064	24 273 776
1862	2 783 750	777 546	3 293 077	2 356 886	2 015 189	516 401	887 991	1 979 171	1 212 243	2 636 125	1 329 916	492 322	1 146 056	2 425 839	592 874	24 445 058
1863	2 806 081	785 892	3 318 638	2 388 249	2 034 001	519 054	892 463	2 000 267	1 217 889	2 657 083	1 339 443	493 845	1 151 635	2 455 924	593 647	24 649 031
1864	2 830 651	792 082	3 341 610	2 397 366	2 050 967	523 003	899 295	2 016 927	1 225 157	2 682 100	1 351 438	497 078	1 160 285	2 486 250	596 531	24 850 690
1865	2 855 507	800 367	3 365 881	2 418 985	2 067 720	527 072	903 350	2 038 135	1 237 914	2 701 906	1 359 544	502 735	1 170 769	2 515 514	599 840	25 065 239
Popolazione calcolata	2 883 017	809 130	3 396 738	2 444 711	2 086 073	532 653	912 339	2 059 169	1 250 014	2 716 253	1 378 689	508 805	1 184 890	2 541 151	608 557	25 312 249
1867	2 888 998	816 602	3 398 404	2 465 257	2 095 121	537 353	920 074	2 083 608	1 258 310	2 727 217	1 367 286	512 019	1 191 953	2 496 570	614 008	25 372 780
1868	2 908 015	825 588	3 430 621	2 489 705	2 104 634	539 454	924 959	2 097 436	1 265 495	2 728 308	1 373 532	512 943	1 188 176	2 494 232	618 184	25 495 972
1869	2 933 247	835 727	3 461 013	2 522 287	2 121 653	545 017	934 004	2 118 401	1 280 440	2 753 555	1 385 911	514 765	1 198 279	2 512 124	617 651	25 734 274
1870	2 950 489	840 106	3 483 866	2 543 551	2 138 732	549 027	939 979	2 135 323	1 291 260	2 770 711	1 392 862	514 901	1 209 704	2 535 833	621 066	25 912 600
Popolazione censita. . . 1871	2 890 564	843 812	3 460 824	2 642 807	2 118 328	549 601	945 449	2 142 525	836 704	1 282 982	2 754 592	1 430 892	510 543	1 206 302	2 584 099	636 660	26 801 154
1872	2 925 232	850 549	3 490 384	2 671 232	2 122 724	554 548	949 578	2 153 417	837 212	1 283 820	2 779 549	1 435 680	513 162	1 210 288	2 614 868	639 995	26 994 338
1873	2 944 241	853 546	3 517 807	2 690 156	2 132 783	557 192	952 968	2 160 881	837 431	1 287 896	2 783 550	1 449 108	515 742	1 220 038	2 647 389	644 825	27 165 553
1874	2 965 499	857 976	3 551 076	2 703 646	2 139 996	560 296	955 431	2 164 448	838 114	1 293 477	2 791 073	1 453 229	515 820	1 227 655	2 671 886	650 336	27 289 938
1875	2 985 213	865 254	3 553 913	2 733 406	2 153 381	563 532	950 712	2 172 332	839 071	1 302 966	2 807 450	1 464 604	517 069	1 229 614	2 698 672	654 432	27 482 174
Popolazione calcolata	3 027 596	874 616	3 589 527	2 769 594	2 174 579	567 131	956 035	2 192 292	841 140	1 315 197	2 834 982	1 488 218	522 772	1 240 772	2 736 545	658 479	27 769 475
1877	3 054 071	881 043	3 622 986	2 790 265	2 186 995	570 519	941 344	2 209 494	845 443	1 325 504	2 861 500	1 506 289	528 514	1 254 059	2 769 178	669 401	28 010 695
1878	3 077 200	886 885	3 653 941	2 812 022	2 193 445	573 405	948 234	2 219 422	849 125	1 333 066	2 879 717	1 522 782	532 927	1 261 310	2 798 672	667 437	28 209 620
1879	3 107 026	894 244	3 684 594	2 841 735	2 209 917	574 873	953 258	2 236 606	849 540	1 341 457	2 894 187	1 536 465	536 944	1 271 622	2 832 851	671 772	28 437 091
1880	3 134 690	895 493	3 705 508	2 850 730	2 208 813	578 817	954 922	2 239 142	841 188	1 339 748	2 892 058	1 551 384	538 267	1 273 531	2 851 925	673 048	28 524 999

a) Veggansi le note alla tavola seguente — In questo prospetto si è tenuto conto delle variazioni di territorio dei compartimenti. Perciò le cifre della popolazione calcolata al 31 dicembre 1880 non combinano per alcuni compartimenti con quelle che per medesimi sono esposte nella tavola seguente, nella quale non si è tenuto conto delle variazioni a fine di poter calcolare l'aumento della popolazione su cifre paragonabili.

Calcoliamo ora l'aumento annuale della popolazione dei singoli compartimenti e di tutto il Regno, tanto in ragione aritmetica, quanto in ragione geometrica, dalla data dell'ultimo censimento fino al termine del 1880, come pure per l'intervallo fra i due primi censimenti generali e per tutto il periodo corso dal primo censimento (31 dicembre 1861) fino a tutto il 1880.

COMPARTIMENTI	POPOLAZIONE				AUMENTO DELLA POPOLAZIONE PER DIFFERENZA FRA IL NUMERO DELLE NASCITE E QUELLO DELLE MORTI (1)					
	Censita		Calcolata		dal 31 dicem. 1861 al 31 dicem. 1871		dal 31 dicem. 1871 al 31 dicem. 1880			
	al 31 dicembre 1861	al 31 dicembre 1871	al 31 dicembre 1880		effettivo per 10 anni	annuale per 1000 abt. aritmetico	geometrico	effettivo per 19 anni	annuale per 1000 abt. aritmetico	geometrico
	2)	2)	3)	4)	10 anni	9 anni	8 anni	19 anni	8 anni	7 anni
Piemonte a)	2 774 263	2 899 564	3) 3 131 297		135 301	231 733	8.88	367 034	6.99	6.58
Liguria a)	771 473	843 812	4) 897 383		72 339	53 571	7.05	125 910	8.59	7.99
Lombardia a)	3 261 000	3 460 884	5) 3 706 951		199 884	246 127	7.90	445 951	7.19	6.77
Veneto	2 340 280	2 642 807	2 850 730		302 527	207 233	8.74	510 450	11.48	10.44
Emilia	2 005 834	2 113 828	2 208 813		107 994	94 985	4.99	202 979	5.32	5.09
Umbria	513 019	540 601	573 817		36 582	24 216	4.90	60 798	6.24	5.91
Marche	883 073	945 419	954 222		32 346	39 5 3	4.79	71 849	4.28	4.13
Toscana	1 967 007	2 142 525	2 239 142		175 458	96 617	5.01	272 075	7.28	6.84
Roma		836 704	841 183		4 479	0.59
Abruzzi e Molise a)	1 212 835	1 282 982	1 340 962		70 147	57 981	4.92	128 127	5.56	5.30
Campania a)	2 625 830	2 754 592	2 891 744		128 762	137 152	5.35	265 914	5.33	5.09
Puglie	1 315 269	1 430 892	1 551 284		105 623	130 392	10.20	236 015	9.44	8.72
Basilicata	402 959	510 543	588 267		17 584	27 724	6.03	45 308	4.84	4.64
Calabria	1 140 396	1 206 302	1 273 531		65 906	67 229	6.19	133 135	6.14	5.83
Sicilia	2 392 414	2 584 099	2 851 295		191 685	267 826	11.52	459 511	10.11	9.29
Sardegna	588 064	636 660	673 045		48 596	36 888	6.35	84 984	7.61	7.13
REGNO	24 273 776	26 801 151	28 524 999		1 723 815	1 723 815	6.95	3 410 040	7.39	6.94

a) Per poter calcolare su cifre paragonabili, l'aumento della popolazione dal 1871 al 1880 in tutti i compartimenti, non si è tenuto conto, nel calcolare la popolazione del 1880, degli aumenti o diminuzioni di popolazione avvenuti in alcuni compartimenti dal 1871 al 1880 per effetto di aggregazioni e cessioni da uno ad altro compartimento. Le cifre della popolazione al 31 dicembre 1880 che si trovano in questa tavola differiscono quindi per alcuni compartimenti da quelle della tavola precedente (LVII) e della seguente (LIX), le quali rappresentano la popolazione calcolata dell'intero territorio dei compartimenti al termine degli anni relativi. Per calcolare su cifre paragonabili l'aumento della popolazione dal 1861 al 1880, si sarebbe dovuto similmente ricostituire tanto per il 1871 che per il 1880 la popolazione del territorio dei compartimenti al 31 dicembre 1861. Ciò non si è fatto per non dover alterare le cifre del 1871 che corrispondevano a limiti di territori alquanto diversi da quelli del 1861.

- 1) L'aumento annuale geometrico per 1000 è calcolato colla nota formula: $1000 \left(\sqrt[10]{\frac{a'}{a}} - 1 \right)$ in cui a' rappresenta il numero degli anni del periodo durante il quale la popolazione s'è aumentata, a' la cifra della popolazione all'ultimo anno del periodo, e a la cifra della popolazione quale si trovava al principio.
- 2) La popolazione delle provincie venete per il 1861 fu calcolata aggiungendo l'eccedenza dei nati sui morti ai risultati del censimento austriaco del 1857. Avvertiamo che la garanzia era esclusa da quelle cifre, mentre vi fu compresa nel 1871 dal censimento italiano, sicché l'aumento riscontrato per il decennio è in parte da imputarsi a questa differenza nella base di calcolo. La cifra della Lombardia per il 1861 comprende anche la popolazione dei distretti mantovani rimasti in possesso dell'Austria fino al 1861. La popolazione censita per la Lombardia nel 1861, esclusi i distretti mantovani, fu di 3,104,838 e quella censita nel Regno, di 21,777,334 (escluso anche il Veneto). Veggasi il Volume I del censimento del 1861, pag. XXII e il I del censimento 1871, pag. XI e XII.
- 3) Esclusa la popolazione al 31 dicembre 1880 del comune di *Parato* (1890 abitanti) ceduto al Piemonte dal compartimento della Liguria, per legge 11 gennaio 1880; e quella del comune di *Isola Sant'Antonio* (1443 abitanti) ceduto al Piemonte dal compartimento della Lombardia per legge 10 maggio 1877.
- 4) Compresa la popolazione del comune ceduto al Piemonte nel 1880.
- 5) Id.
- 6) Compresa la popolazione del comune di *Presezano* (1214 abitanti) ceduto al compartimento della Campania per legge 18 luglio 1873.
- 7) Esclusa la popolazione del comune avuto nel 1873 dal compartimento di Abruzzi e Molise.
- 8) Esclusa la provincia di Roma.

Tavola LIX.

PROVINCIE E COMPARTIMENTI	POPOLAZIONE CENSITA al 31 Dicembre 1871			POPOLAZIONE 1872		
	TOTALE	Maschi	Femmine	TOTALE	Maschi	Femmine
	Alessandria	683 361	349 979	333 382	689 466	353 123
Cuneo	618 232	315 527	302 705	623 166	318 030	305 136
Novara	624 985	303 526	321 459	632 700	307 658	325 042
Torino	972 986	481 325	491 661	979 950	484 992	494 958
PIEMONTE	2 899 564	1 450 357	1 449 207	2 925 282	1 463 803	1 461 479
Genova	716 759	356 873	359 886	722 888	359 776	363 112
Porto Maurizio	127 053	63 046	64 007	127 661	63 304	64 357
LIGURIA	843 812	419 919	423 893	850 549	423 080	427 469
Bergamo	368 152	186 727	181 425	371 298	188 442	182 856
Brescia	456 023	233 673	222 350	459 354	235 412	223 942
Como	477 642	236 102	241 540	482 798	238 979	243 819
Cremona	300 595	153 138	147 457	302 891	154 262	148 629
Mantova	288 942	148 125	140 817	290 791	149 081	141 710
Milano	1 009 794	515 883	493 911	1 018 160	520 015	498 145
Pavia	448 435	227 349	221 086	452 572	229 476	223 096
Sondrio	111 241	54 548	56 693	112 520	55 261	57 259
LOMBARDIA	3 460 824	1 755 545	1 705 279	3 490 384	1 770 928	1 719 456
Belluno	175 282	85 070	90 212	178 014	86 568	91 446
Padova	364 430	184 778	179 652	368 204	186 665	181 539
Rovigo	200 835	101 513	99 322	203 598	102 913	100 685
Treviso	352 538	181 297	171 241	356 704	183 536	173 168
Udine	481 586	238 600	242 986	486 695	241 405	245 290
Venezia	337 538	169 098	168 440	340 161	170 555	169 606
Verona	367 437	188 948	178 489	370 473	190 517	179 956
Vicenza	363 161	185 060	178 101	367 433	187 352	180 081
VENETO	2 642 807	1 334 364	1 308 443	2 671 282	1 349 511	1 321 771
Bologna	439 232	224 396	214 836	441 600	225 505	216 095
Ferrara	215 369	109 713	105 656	216 650	110 464	106 186
Forlì	234 090	119 286	114 804	235 463	120 013	115 450
Modena	273 231	138 831	134 900	273 314	138 371	134 943
Parma	264 381	135 600	128 781	265 751	136 379	129 372
Piacenza	225 775	117 123	108 652	226 338	117 362	108 976
Ravenna	221 115	112 434	108 681	222 437	113 186	109 251
Reggio Emilia	240 635	121 803	118 832	241 171	122 187	118 984
EMILIA	2 113 828	1 078 686	1 035 142	2 122 724	1 083 467	1 039 257

CALCOLATA AL 31 DICEMBRE DEGLI ANNI QUI SOTTO INDICATI

1873			1874			1875		
TOTALE	Maschi	Femmine	TOTALE	Maschi	Femmine	TOTALE	Maschi	Femmine
695 124	356 112	339 012	699 391	358 557	340 834	706 182	362 031	344 151
626 877	320 171	306 706	631 007	322 374	308 633	637 905	326 009	311 896
638 890	310 953	327 937	644 374	314 068	330 306	651 681	318 112	333 569
983 350	487 034	496 316	990 727	491 149	499 578	999 445	495 817	503 628
2 944 241	1 474 270	1 469 971	2 965 499	1 486 148	1 479 351	2 995 213	1 501 969	1 493 244
725 665	361 421	364 244	729 612	363 683	365 929	735 878	367 036	368 842
127 881	63 427	64 454	128 364	63 675	64 689	129 376	64 270	65 106
853 546	424 848	428 698	857 976	427 358	430 618	865 254	431 306	433 948
374 357	190 171	184 186	375 804	191 055	184 749	378 254	192 470	185 784
461 020	236 546	224 474	460 662	236 408	224 254	462 802	237 685	225 117
487 502	241 740	245 762	491 002	243 762	247 240	495 280	246 159	249 121
304 872	155 346	149 526	305 239	155 462	149 777	307 063	156 454	150 609
291 897	149 823	142 074	292 457	150 292	142 165	294 210	151 268	142 942
1 026 648	524 345	502 303	1 029 980	526 133	503 847	1 036 769	529 663	507 106
458 198	232 214	225 984	461 497	234 078	227 419	464 094	235 298	228 796
113 313	55 624	57 689	114 435	56 175	58 260	115 441	56 702	58 739
3 517 807	1 785 809	1 731 998	3 531 076	1 793 365	1 737 711	3 553 913	1 805 699	1 748 214
179 668	87 461	92 207	181 608	88 470	93 138	184 028	89 863	94 165
371 019	188 132	182 887	372 032	188 729	183 303	376 408	191 063	185 345
205 874	104 134	101 740	206 721	104 541	102 180	209 132	105 845	103 287
360 519	185 535	174 984	363 719	187 308	176 411	369 100	190 164	178 936
488 700	242 661	246 039	490 608	243 819	246 789	494 589	246 036	248 553
339 570	170 409	169 161	339 832	170 680	169 152	342 058	171 789	170 269
373 600	192 334	181 266	375 283	193 211	182 072	378 786	194 998	183 788
371 206	189 496	181 710	373 843	190 980	182 863	379 305	193 699	185 606
2 690 156	1 360 162	1 329 994	2 703 646	1 367 738	1 335 908	2 733 406	1 383 457	1 349 949
443 269	226 505	216 764	444 817	227 474	217 343	447 576	228 925	218 651
218 826	111 475	107 351	220 499	112 354	108 145	223 144	113 720	109 424
237 754	121 249	116 505	238 410	121 636	116 774	240 607	122 729	117 878
273 962	138 867	135 095	274 743	139 395	135 348	276 054	140 089	135 965
266 144	136 627	129 517	266 845	137 092	129 753	267 463	137 565	129 898
226 828	117 697	109 131	226 703	117 678	109 025	226 975	117 925	109 050
223 964	113 885	110 079	224 752	114 319	110 433	226 191	115 207	110 984
242 036	122 681	119 355	243 227	123 377	119 850	245 371	124 539	120 832
2 132 783	1 088 986	1 043 797	2 139 996	1 093 325	1 046 671	2 153 381	1 100 699	1 052 682

Segue Tavola LIX.

PROVINCIE E COMPARTIMENTI	POPOLAZIONE CALCOLATA					
	1875			1877		
	TOTALE	Maschi	Femmine	TOTALE	Maschi	Femmine
Alessandria	715 069	366 484	348 585	722 288	370 156	352 132
Cuneo	645 693	330 045	315 648	649 751	332 053	317 698
Nóvara	658 201	321 448	336 753	665 835	325 464	340 371
Torino	1 008 633	500 918	507 715	1 016 197	505 316	510 881
PIEMONTE	3 027 596	1 518 895	1 508 701	3 054 071	1 532 989	1 521 082
Genova	744 037	371 278	372 759	750 067	374 440	375 627
Porto Maurizio	130 579	64 982	65 597	130 976	65 164	65 812
LIGURIA	874 616	436 260	438 356	881 043	439 604	441 439
Bergamo	381 258	194 142	187 116	385 097	196 389	188 708
Brescia	465 380	239 031	226 349	466 630	239 694	226 936
Como	500 890	249 238	251 652	507 762	253 033	254 729
Cremona	310 238	158 118	152 120	311 692	158 932	152 760
Mantova	297 166	152 851	144 315	299 660	154 202	145 458
Milano	1 048 446	535 822	512 624	1 059 793	541 742	518 051
Pavia	469 656	238 105	231 551	474 698	240 691	234 007
Sondrio	116 493	57 328	59 165	117 654	57 891	59 763
LOMBARDIA	3 589 527	1 824 635	1 764 892	3 622 986	1 842 574	1 780 412
Belluno	186 356	91 109	95 247	188 508	92 274	96 234
Padova	381 985	193 910	188 075	384 301	195 103	189 198
Rovigo	212 649	107 670	104 979	213 785	108 250	105 535
Treviso	375 005	193 112	181 893	378 072	194 790	183 282
Udine	500 335	249 155	251 180	504 542	251 444	253 098
Venezia	344 838	173 265	171 573	345 599	173 805	171 794
Verona	383 174	197 244	185 930	386 229	198 900	187 329
Vicenza	385 252	196 737	188 515	389 229	198 886	190 343
VENETO	2 769 594	1 402 202	1 367 392	2 790 265	1 413 452	1 376 813
Bologna	451 053	230 773	220 280	453 619	232 175	221 444
Ferrara	226 225	115 291	110 934	227 831	116 216	111 665
Forli	243 537	124 290	119 247	245 432	125 294	120 138
Modena	279 185	141 676	137 509	280 803	142 530	138 273
Parma	269 267	138 439	130 828	269 955	138 817	131 138
Piacenza	228 630	118 783	109 847	230 074	119 451	110 623
Ravenna	228 279	116 275	112 004	229 442	116 928	112 514
Reggio Emilia	248 403	126 190	122 213	249 789	126 971	122 818
EMILIA	2 174 579	1 111 717	1 062 862	2 186 995	1 118 382	1 068 613

a) In questa cifra figurano i 1397 abitanti del comune di Isola Sant'Antonio, avuto nel 1877 dalla provincia di Pavia, dei quali
 b) In questa cifra figurano, oltre i 1397 abitanti del comune anzidetto, nota a), i 1873 abitanti del comune di Pareto, avuto nel 1880
 c) In questa cifra non sono compresi i 1873 abitanti del comune di Pareto, passato alla provincia di Alessandria, i quali però figu
 d) In questa cifra non sono compresi i 1397 abitanti del comune di Isola Sant'Antonio, passato alla provincia di Alessandria, i

AL 31 DICEMBRE DEGLI ANNI SOTTO INDICATI

1878			1879			1880		
TOTALE	Maschi	Femmine	TOTALE	Maschi	Femmine	TOTALE	Maschi	Femmine
a) 728 941	373 078	354 466	a) 736 937	377 193	358 347	b) 744 625	380 202	361 153
653 903	334 148	319 755	660 787	337 811	322 976	667 378	341 115	326 263
672 726	329 122	343 604	680 055	333 076	346 979	685 931	336 151	349 780
1 021 630	508 351	513 279	1 029 247	512 519	516 728	1 036 696	516 628	520 068
a) 3 077 200	1 544 699	1 531 104	a) 3 107 026	1 560 599	1 545 030	b) 3 134 630	1 574 096	1 557 264
755 428	377 419	378 009	762 218	381 331	380 887	c) 762 836	382 687	382 022
131 457	65 482	65 975	132 026	65 845	66 181	132 657	66 189	66 468
886 885	442 901	443 984	894 244	447 176	447 068	c) 895 493	448 876	448 490
389 406	198 767	190 639	391 580	199 978	191 602	394 407	201 463	192 944
468 906	240 977	227 929	470 746	241 862	228 884	471 024	241 941	229 083
513 677	256 552	257 125	518 372	259 312	259 060	523 890	262 429	261 461
313 143	159 597	153 546	314 510	160 326	154 184	313 801	160 052	153 749
301 089	155 026	146 063	303 735	156 522	147 213	304 092	156 729	147 363
1 070 998	547 589	523 409	1 082 040	553 230	528 810	1 090 171	557 549	532 622
d) 477 887	243 082	236 202	d) 483 316	245 881	238 832	d) 486 919	247 709	240 607
118 835	58 540	60 295	120 295	59 262	61 033	121 201	59 756	61 448
d) 3 653 941	1 860 130	1 795 208	d) 3 684 594	1 876 373	1 809 618	d) 3 705 508	1 887 628	1 819 277
190 491	93 354	97 137	192 539	94 491	98 048	194 770	95 679	99 091
386 762	196 347	190 415	391 503	198 691	192 812	390 497	198 282	192 215
214 322	108 596	105 726	217 577	110 242	107 335	218 288	110 717	107 571
382 410	196 992	185 418	386 941	199 382	187 559	388 328	200 155	188 173
509 447	254 309	255 138	513 650	256 696	256 954	516 590	258 390	258 200
346 851	174 431	172 420	348 794	175 590	173 204	348 648	175 509	173 139
388 489	200 128	188 361	392 238	202 008	190 230	393 503	202 721	190 782
393 250	200 778	192 472	398 493	203 661	194 832	400 106	204 530	195 576
2 812 022	1 424 935	1 387 087	2 841 735	1 440 761	1 400 974	2 850 730	1 445 983	1 404 747
455 190	233 048	222 142	458 843	234 933	223 910	458 477	234 762	223 715
228 931	116 811	112 120	231 026	117 906	113 120	229 723	117 262	112 461
246 121	125 861	120 260	248 512	127 209	121 303	249 228	127 730	121 498
281 593	143 032	138 561	283 469	144 110	139 359	282 692	143 718	138 944
270 456	139 064	131 392	272 103	139 832	132 271	272 502	140 085	132 417
230 718	119 905	110 813	232 117	120 677	111 440	231 565	120 388	111 177
229 866	117 194	112 672	230 918	117 773	113 145	231 126	117 934	113 192
250 570	127 385	123 185	252 929	128 781	124 148	253 500	129 140	124 360
2 193 445	1 122 300	1 071 145	2 209 917	1 131 221	1 078 696	2 208 813	1 131 049	1 077 764

non si potè fare la distinzione per sesso e che quindi non sono compresi nelle cifre dei maschi e delle femmine.
 alla provincia di Genova, dei quali non si potè fare del pari la distinzione per sesso.
 no nelle cifre dei maschi e delle femmine, non essendosene potuto fare la distinzione per sesso.
 tali però figurano nelle cifre dei maschi e delle femmine.

Segue Tavola LIX.

PROVINCIE E COMPARTIMENTI	POPOLAZIONE CENSITA al 31 Dicembre 1871			POPOLAZIONE		
	TOTALE	Maschi	Femmine	1872		
				TOTALE	Maschi	Femmine
UMERIA (Perugia)	549 601	282 574	267 027	554 548	285 089	269 459
Ancona	262 349	128 766	133 583	263 771	129 508	134 263
Ascoli Piceno	203 004	98 342	104 662	203 914	98 862	105 052
Macerata	236 994	115 007	121 987	237 266	115 092	122 174
Pesaro e Urbino	213 072	107 433	105 639	214 627	108 206	106 421
MARCHE	915 419	449 548	465 871	919 578	451 668	467 910
Arezzo	234 645	120 478	114 167	235 554	121 021	114 533
Firenze	766 824	391 566	375 258	770 961	393 889	377 072
Grosseto	107 457	60 851	46 606	107 468	60 691	46 777
Livorno	118 851	59 407	59 444	118 983	59 504	59 479
Lucca	280 399	136 931	143 468	281 536	137 626	143 910
Massa e Carrara	161 944	79 610	82 334	163 153	80 251	82 902
Pisa	265 959	139 111	126 848	268 173	140 230	127 943
Siena	206 446	108 698	97 748	207 589	109 276	98 313
TOSCANA	2 142 525	1 096 652	1 045 873	2 153 417	1 102 488	1 050 929
ROMA	836 704	449 346	387 358	837 212	448 809	388 403
Aquila	332 784	155 794	176 990	334 207	156 439	177 768
Campobasso	364 208	177 415	186 793	363 803	177 199	186 604
Chieti	339 986	168 407	171 579	339 178	167 951	171 227
Teramo	246 004	123 931	122 073	245 632	123 731	121 901
ABRUZZI E MOLISE	1 282 982	625 547	657 435	1 282 820	625 320	657 500
Avellino	375 691	185 485	190 206	377 978	186 651	191 327
Benevento	232 008	115 500	116 508	233 523	116 361	117 162
Caserta	697 403	347 007	350 396	702 475	349 508	352 967
Napoli	907 752	453 134	454 618	914 136	456 131	458 005
Salerno	541 738	265 431	276 307	544 437	266 849	277 588
CAMPANIA	2 754 592	1 366 557	1 388 035	2 772 549	1 375 500	1 397 049
Bari delle Puglie	604 540	301 094	303 446	614 063	306 067	307 996
Foggia	322 758	161 045	161 713	324 374	161 608	162 766
Lecce	493 594	246 375	247 219	497 243	248 027	249 216
PUGLIE	1 420 892	708 514	712 378	1 435 680	715 702	719 978
BASILICATA (Potenza)	510 543	249 220	261 323	513 162	250 712	262 450

CALCOLATA AL 31 DICEMBRE DEGLI ANNI QUI SOTTO INDICATI

1873			1874			1875		
TOTALE	Maschi	Femmine	TOTALE	Maschi	Femmine	TOTALE	Maschi	Femmine
557 192	286 946	270 246	560 296	288 588	271 708	563 582	290 516	273 066
264 859	130 205	134 654	265 812	130 787	135 025	267 249	131 567	135 682
204 296	99 248	105 048	204 674	99 564	105 110	205 700	100 245	105 455
238 322	115 694	122 628	239 058	116 129	122 929	240 138	116 802	123 336
215 491	108 740	106 751	215 887	108 980	106 907	217 625	109 903	107 722
922 968	453 887	469 081	925 431	455 460	469 971	930 712	458 517	472 195
235 979	121 259	114 720	234 507	120 620	113 887	233 700	120 327	113 373
774 744	396 008	378 736	776 629	397 361	379 268	781 060	399 851	381 209
197 708	60 718	46 990	107 653	60 414	47 239	107 412	60 064	47 348
119 085	59 589	59 496	119 134	59 593	59 541	119 477	59 719	59 758
282 106	138 137	143 969	282 777	138 675	144 102	284 878	139 968	144 910
163 762	80 625	83 137	165 185	81 393	83 792	166 143	81 855	84 288
269 853	141 193	128 660	271 247	141 900	129 347	273 218	142 961	130 257
207 644	109 338	98 306	207 316	109 215	98 101	206 944	109 062	97 882
2 160 881	1 106 867	1 054 014	2 164 448	1 109 171	1 055 277	2 172 832	1 113 807	1 059 025
837 431	448 132	389 299	838 114	447 831	390 283	839 074	447 122	391 952
335 709	157 402	178 307	339 464	159 518	179 946	343 388	161 570	181 818
365 571	178 259	187 312	367 309	179 308	188 001	368 884	180 313	188 571
340 302	168 659	171 643	340 145	168 595	171 550	342 583	169 914	172 669
246 314	124 162	122 152	246 559	124 146	122 413	248 111	125 019	123 092
1 287 896	628 482	659 414	1 293 477	631 567	661 910	1 302 966	636 816	666 150
379 047	187 381	191 666	380 174	188 561	191 613	381 913	189 906	192 007
234 437	116 956	117 481	234 856	117 252	117 604	236 714	118 356	118 358
705 884	351 194	354 690	708 983	352 837	356 146	714 286	355 528	358 758
916 425	456 989	459 436	917 095	456 981	460 114	920 597	458 720	461 877
547 757	268 810	278 947	549 965	270 090	279 875	553 940	272 299	281 641
2 783 550	1 381 330	1 402 220	2 791 073	1 385 721	1 405 352	2 807 450	1 394 809	1 412 641
619 605	308 807	310 798	621 757	309 866	311 891	629 760	313 814	315 916
326 298	162 399	163 899	326 668	162 427	164 241	327 600	162 711	164 889
503 205	250 963	252 242	504 804	251 497	253 307	507 244	252 664	254 580
1 449 108	722 169	726 939	1 453 229	723 790	729 439	1 464 604	729 219	735 385
515 742	252 156	263 586	515 820	252 198	263 622	517 069	252 921	264 148

Segue Tavola LIX.

PROVINCIE E COMPARTIMENTI	POPOLAZIONE CALCOLATA					
	1876			1877		
	TOTALE	Maschi	Femmine	TOTALE	Maschi	Femmine
UMBRIA (Perugia) . . .	567 131	292 422	274 709	570 519	294 079	276 440
Ancona	268 338	132 162	136 176	269 425	132 797	136 628
Ascoli Piceno	206 731	100 784	105 947	207 994	101 564	106 430
Macerata	241 426	117 622	123 804	242 727	118 475	124 252
Pesaro e Urbino	219 540	110 851	108 689	221 198	111 679	109 519
MARCHE	956 035	461 419	474 616	941 344	464 515	476 829
Arezzo	236 008	121 541	114 462	238 031	122 548	115 483
Firenze	787 992	403 868	384 124	794 519	407 364	387 155
Grosseto	107 493	59 965	47 528	107 836	59 981	47 855
Livorno	119 894	59 985	59 509	120 083	60 019	60 034
Lucca	288 377	141 875	1 6 502	290 912	143 214	147 698
Massa e Carrara	168 444	83 026	85 418	169 811	83 925	85 886
Pisa	276 200	144 508	131 692	278 721	145 848	132 873
Siena	207 889	109 433	98 456	209 581	110 266	99 315
TOSCANA	2 192 292	1 124 201	1 068 091	2 209 494	1 133 195	1 076 299
ROMA	841 140	447 349	393 791	845 443	448 786	396 657
Aquila	347 448	163 781	183 667	351 484	166 161	185 323
Campobasso	371 814	181 859	189 995	374 558	183 333	191 225
Chieti	345 224	171 249	173 975	346 502	171 909	174 593
Teramo	250 711	126 372	124 339	252 960	127 662	125 298
ABRUZZI E MOLISE . .	1 315 197	643 261	671 936	1 325 504	649 065	676 439
Avellino	383 662	191 315	192 347	387 473	193 242	194 231
Benevento	239 278	119 643	119 635	241 849	120 977	120 872
Caserta	722 524	359 662	362 862	730 151	363 784	366 367
Napoli	929 382	463 166	466 216	936 1 1	466 707	469 434
Salerno	560 136	275 524	284 612	565 976	278 692	287 284
CAMPANIA	2 834 982	1 409 310	1 425 672	2 861 590	1 423 402	1 438 188
Bari	641 604	319 793	321 811	649 413	323 772	325 641
Foggia	329 637	163 450	166 187	333 651	165 385	168 266
Lecce	516 977	257 783	259 194	523 225	261 059	262 166
PUGLIE	1 488 218	741 026	747 192	1 506 289	750 216	756 073
BASILICATA (Potenza).	522 772	255 778	266 994	528 514	258 861	269 653

a) In questa cifra non sono compresi i 1284 abitanti del comune di Presenzano, passato nel 1878 alla provincia di Caserta, i
b) In questa cifra figurano i 1284 abitanti del comune suddetto, i quali non sono compresi nelle cifre dei maschi e delle femmine.

AUMENTO DELLA POPOLAZIONE.

CI

AL 31 DICEMBRE DEGLI ANNI SOTTO INDICATI

1878			1879			1880		
TOTALE	Maschi	Femmine	TOTALE	Maschi	Femmine	TOTALE	Maschi	Femmine
573 405	295 612	277 793	574 873	296 324	278 549	573 817	295 717	278 100
271 397	133 805	137 592	273 351	134 801	138 550	273 575	135 067	138 508
209 476	102 344	107 132	210 610	103 081	107 529	211 246	103 578	107 668
244 646	119 518	125 128	245 173	119 917	125 256	245 504	120 320	125 184
222 765	112 583	110 182	224 124	113 303	110 821	224 597	113 626	110 971
948 284	468 250	480 034	953 258	471 102	482 156	954 922	472 591	482 331
239 033	123 172	115 861	241 352	124 372	116 980	240 641	123 944	116 697
796 447	408 465	387 982	802 922	412 060	390 862	802 189	411 609	390 580
108 558	60 203	48 355	108 287	59 964	48 323	107 950	59 562	48 388
120 387	60 321	60 066	120 944	60 589	60 355	121 005	60 557	60 448
292 651	144 220	148 431	296 114	146 020	150 094	297 779	147 039	150 740
171 241	84 708	86 533	173 414	85 907	87 507	174 657	86 594	88 063
280 406	146 723	133 683	282 956	148 144	134 812	284 922	149 125	135 797
210 699	110 853	99 846	210 617	110 810	99 807	209 999	110 368	99 631
2 219 422	1 138 665	1 080 757	2 236 606	1 147 866	1 088 740	2 239 142	1 148 798	1 090 344
849 125	450 228	398 897	849 540	449 735	399 805	841 183	444 031	397 152
354 051	167 504	186 547	356 871	169 141	187 730	358 133	169 967	188 166
375 742	184 011	191 731	a) 375 758	184 925	192 117	a) 372 558	183 173	190 669
348 636	173 125	175 511	352 561	175 240	177 321	352 777	175 441	177 336
254 627	128 496	126 131	256 267	129 368	126 899	256 280	129 408	126 872
1 333 056	653 136	679 920	a) 1 341 457	658 674	684 067	a) 1 339 748	657 989	683 043
391 066	195 136	195 930	395 295	197 453	197 842	398 428	199 105	199 323
243 458	121 847	121 611	243 676	122 037	121 639	240 753	120 366	120 387
735 339	366 452	368 887	b) 733 302	364 997	367 021	b) 727 091	361 422	364 385
939 855	468 851	471 004	947 673	472 889	474 784	951 013	474 651	476 362
569 999	281 032	288 967	574 241	283 380	290 861	575 673	284 386	291 287
2 879 717	1 433 318	1 446 399	b) 2 894 187	1 440 756	1 452 147	b) 2 892 958	1 439 930	1 451 744
655 178	326 883	328 295	660 071	329 516	330 555	670 557	334 985	335 572
337 450	167 270	170 180	339 829	168 214	171 615	338 568	167 382	171 186
530 154	264 594	265 560	536 565	267 866	268 699	542 159	270 583	271 576
1 522 782	758 747	764 035	1 536 465	765 596	770 869	1 551 284	772 950	778 334
532 927	260 926	272 001	536 944	263 082	273 862	538 267	263 689	274 578

quali però figurano nelle cifre dei maschi e delle femmine, non essendosene potuto fare la distinzione per sesso.

Segue Tavola LIX.

PROVINCIE E COMPARTIMENTI	POPOLAZIONE CENSITA al 31 Dicembre 1871			POPOLAZIONE		
				1872		
	TOTALE	Maschi	Femmine	TOTALE	Maschi	Femmine
Catanzaro	412 226	204 804	207 422	413 564	205 392	208 172
Cosenza	440 468	212 718	227 750	442 818	213 771	229 047
Reggio Calabria	353 608	176 307	177 301	353 906	176 463	177 443
CALABRIE	1 206 302	593 829	612 473	1 210 288	595 626	614 662
TOTALE NAPOLETANO	7 175 311	3 543 667	3 631 644	7 214 499	3 562 860	3 651 639
Caltanissetta	230 066	117 059	113 007	233 362	118 674	114 688
Catania	495 415	243 349	252 066	500 314	245 706	254 608
Girgenti	289 018	144 039	144 979	294 181	146 716	147 465
Messina	420 649	208 288	212 361	423 168	209 616	213 552
Palermo	617 678	308 736	308 942	627 328	313 402	313 926
Siracusa	294 885	146 451	148 434	298 378	148 270	150 108
Trapani	236 388	116 609	119 779	238 137	117 489	120 648
SICILIA	2 584 099	1 284 531	1 299 568	2 614 868	1 299 873	1 314 995
Cagliari	393 208	201 904	191 304	394 977	202 730	192 247
Sassari	243 452	125 169	118 283	245 018	125 979	119 039
SARDEGNA	636 660	327 073	309 587	639 995	328 709	311 286
REGNO	26 801 154	13 472 262	13 328 892	26 994 338	13 570 285	13 424 053

AUMENTO DELLA POPOLAZIONE.

Citt

CALCOLATA AL 31 DICEMBRE DEGLI ANNI QUI SOTTO INDICATI

1873			1874			1875		
TOTALE	Maschi	Femmine	TOTALE	Maschi	Femmine	TOTALE	Maschi	Femmine
417 208	207 177	210 031	419 251	208 105	211 146	417 473	207 208	210 265
444 858	214 630	230 228	448 319	216 490	231 829	449 510	217 132	232 378
357 972	178 500	179 472	360 085	179 674	180 411	362 631	180 965	181 666
1 220 038	600 307	619 731	1 227 655	604 269	623 386	1 229 614	605 305	624 309
7 256 334	3 584 444	3 671 890	7 281 254	3 597 545	3 683 709	7 321 703	3 619 070	3 702 633
237 007	120 559	116 448	239 717	121 886	117 831	242 359	123 337	119 022
507 252	249 351	257 901	511 430	251 542	259 888	517 076	254 505	262 571
297 766	148 731	149 035	301 501	150 556	150 945	304 787	152 295	152 492
426 596	211 449	215 147	429 325	212 826	216 499	433 050	214 809	218 241
635 087	317 313	317 774	640 315	320 026	320 289	646 359	323 148	323 211
300 997	149 640	151 357	303 868	151 199	152 669	306 775	152 803	153 972
242 684	119 728	122 956	245 730	121 247	124 483	248 266	122 497	125 769
2 647 389	1 316 771	1 330 618	2 671 886	1 329 282	1 342 604	2 698 672	1 343 394	1 355 278
397 631	204 170	193 461	401 386	206 003	195 383	403 453	207 048	196 405
247 194	127 039	120 155	248 950	128 067	120 883	250 979	129 032	121 947
644 825	331 209	313 616	650 336	334 070	316 266	654 432	336 080	318 352
27 165 553	13 662 331	13 503 222	27 289 958	13 729 881	13 560 077	27 482 174	13 831 636	13 650 538

Segue Tavola LIX.

PROVINCIE E COMPARTIMENTI	POPOLAZIONE CALCOLATA					
	1876			1877		
	TOTALE	Maschi	Femmine	TOTALE	Maschi	Femmine
Catanzaro	420 872	209 067	211 805	424 766	211 082	213 684
Cosenza	453 618	219 184	234 434	459 002	221 927	237 075
Reggio Calabria	366 282	182 831	183 451	370 201	184 821	185 470
CALABRIE	1 240 772	611 082	629 690	1 254 059	617 830	636 229
TOTALE NAPOLETANO	7 401 941	3 660 457	3 741 484	7 475 956	3 699 374	3 776 582
Caltanissetta	245 130	124 580	120 550	247 980	125 861	122 119
Catania	524 305	258 012	266 293	529 723	260 664	269 059
Girgenti	308 435	154 168	154 267	311 910	155 915	155 995
Messina	438 930	217 911	221 019	444 253	220 762	223 491
Palermo	655 729	328 039	327 690	662 694	331 617	331 077
Siracusa	311 786	155 256	156 530	317 019	157 879	159 140
Trapani	252 230	124 477	127 753	255 599	126 022	129 577
SICILIA	2 736 545	1 362 443	1 374 102	2 769 178	1 378 720	1 390 458
Cagliari	405 544	208 007	197 537	408 341	209 440	198 901
Sassari	252 985	130 151	122 784	255 060	131 202	123 858
SARDEGNA	658 479	338 158	320 321	663 401	340 642	322 759
REGNO	27 769 475	13 980 158	13 789 317	28 010 695	14 106 312	13 904 383

AL 31 DICEMBRE DEGLI ANNI QUI SOTTO INDICATI

1878			1879			1880		
TOTALE	Maschi	Femmine	TOTALE	Maschi	Femmine	TOTALE	Maschi	Femmine
426 608	211 847	214 761	430 531	213 932	216 599	430 233	213 618	216 615
463 242	224 265	238 977	467 333	226 470	240 863	468 696	227 224	241 472
371 460	183 377	186 083	373 758	186 610	187 148	374 602	187 011	187 591
1 261 310	621 489	639 821	1 271 622	627 012	644 610	1 273 531	627 853	645 678
7 529 792	3 727 616	3 802 176	7 580 675	3 755 120	3 825 555	7 595 788	3 762 411	3 833 377
249 960	126 908	123 052	253 010	128 493	124 517	254 616	129 169	125 447
533 615	262 569	271 046	539 233	265 513	273 720	541 942	267 089	274 853
315 397	157 657	157 740	318 563	159 234	159 329	319 377	159 613	159 764
449 926	223 768	226 158	454 780	226 448	228 332	457 373	227 899	229 474
669 967	335 472	334 495	678 364	339 736	338 628	685 048	343 229	341 819
320 326	159 591	160 735	325 708	162 452	163 256	327 321	163 274	164 047
259 481	127 986	131 495	263 193	129 878	133 315	266 248	131 532	134 716
2 798 672	1 393 951	1 404 721	2 832 851	1 411 754	1 421 097	2 851 925	1 421 805	1 430 120
410 718	210 808	199 910	413 444	212 246	201 198	414 338	212 608	201 730
256 709	132 081	124 628	258 328	132 991	125 337	258 710	133 010	125 700
667 427	342 889	324 538	671 772	345 237	326 535	673 048	345 618	327 430
28 209 620	14 212 176	13 997 444	28 437 091	14 333 268	14 103 823	28 524 999	14 378 603	14 146 396

MORTI VIOLENTE.

La statistica delle morti violente si cominciò a fare nel 1865. Da quell'anno fino a tutto il 1876 si diedero in appendice al Movimento dello stato civile le cifre delle morti accidentali, delle repentine, dei duelli, dei suicidi, degli omicidi e delle esecuzioni capitali. Dal 1877 in poi abbiamo escluso le morti repentine (apoplessie, emorragie, sincopi, ecc.), considerando che siffatte morti sono bensì improvvise, ma sono prodotte da cause naturali. D'altronde esse ora sono oggetto di speciale studio nella statistica delle cause di morte, che il governo ha iniziato coll'anno 1881. Riflettendo poi alle difficoltà che s'incontrano nel verificare le morti per omicidio, presso gli uffici comunali di statistica, prima che la giustizia abbia pronunciato tale sentenza, abbiamo tralasciata, a partire dal 1878, anche la rubrica degli omicidi, rinviando i lettori alla statistica giudiziaria penale. Come è noto, dal 1875 a tutt'oggi, nessuna condanna a morte venne eseguita, essendo sempre intervenuta la grazia sovrana a commutare la pena capitale.

Nel seguente prospetto sono compendiate le notizie per tutti gli anni dal 1865 al 1880.

Tavola LX.

ANNI		NUMERO DELLE MORTI VIOLENTE									
		TOTALE a)			Accidentali a)			Suicidi			Duelli
		TOTALE	M.	F.	TOTALE	M.	F.	TOTALE	M.	F.	
1865	Esclusi il Veneto, i distretti Mantovani e Roma	4 980	3 916	1 064	4 251	3 324	927	728	591	137	1
1866		4 044	3 108	936	3 447	2 628	819	588	471	117	9
1867	Esclusa la provincia di Roma.	4 438	3 378	1 060	3 683	2 766	917	753	610	143	2
1868		4 959	3 765	1 194	4 173	3 144	1 029	784	619	165	2
1869		4 617	3 512	1 104	3 981	3 027	954	633	483	150	2
1870		5 160	3 911	1 249	4 371	3 294	1 077	788	616	172	1
1871		5 204	3 947	1 257	4 366	3 261	1 105	836	684	152	2
1872		5 360	4 106	1 254	4 468	3 400	1 068	890	704	186	2
1873		5 507	4 126	1 381	4 531	3 337	1 194	975	788	187	1
1874		5 196	3 937	1 259	4 178	3 172	1 006	1 015	762	253	3
1875		5 279	4 033	1 246	4 355	3 284	1 071	922	747	175	2
1876		Il Regno attuale.	5 152	4 042	1 110	4 128	3 188	940	1 024	854	170
1877	5 076		3 879	1 197	3 936	2 963	973	1 139	915	224	1
1878	5 248		3 967	1 281	4 087	3 044	1 043	1 158	920	238	3
1879	5 578		4 251	1 327	4 353	3 250	1 103	1 225	1 001	224
1880	5 348		4 066	1 282	4 086	3 060	1 026	1 261	1 005	256	1

a) Escluse le cosiddette *Morte improvvise naturali* (apoplessie, emorragie, sincopi ecc.)

Alla serie delle cifre effettive, facciamo succedere, per le sole morti violente e pei quattordici anni 1867-80, le proporzioni ad *un milione* di abitanti, e a *cento* morti naturali.

Tavola LXI.

A N N I		MORTI VIOLENTE					
		PER 1 000 000 DI ABIT. DI POPOL. CALCOLATA			PER 100 MORTI NATURALI		
		TOTALE	Maschi	Femmine	TOTALE	Maschi	Femmine
1867	} Esclusa la provincia di Roma.	175	266	84	0.51	0.77	0.25
1868		194	295	94	0.64	0.95	0.32
1869		179	272	86	0.65	0.96	0.32
1870		199	301	97	0.67	0.99	0.34
1871		194	293	88	0.67	0.99	0.34
1872	} Il Regno attuale.	198	302	87	0.65	0.97	0.32
1873		203	302	95	0.68	1.00	0.35
1874		190	287	86	0.63	0.94	0.31
1875		192	291	85	0.63	0.94	0.30
1876		186	289	75	0.65	1.00	0.29
1877		181	275	80	0.65	0.97	0.31
1878		186	279	92	0.65	0.95	0.32
1879*		197	298	94	0.67	0.99	0.32
1880*	188	283	91	0.62	0.92	0.31	

Vediamo il totale delle morti violente avvenute negli ultimi due anni in ciascuna regione.

* Veggasi la nota (3) a pag. X.

Tavola LXII.

COMPARTIMENTI	MORTI VIOLENTE									
	NUMERO EFFETTIVO						Per 100 morti naturali		Per 1 000 000 di abit. * (Popol. calcolata)	
	TOTALE		Maschi		Femmine		1880	1879	1880	1879
	1880	1879	1880	1879	1880	1879				
Piemonte	621	697	479	522	142	175	0.80	0.87	199	225
Liguria	186	241	145	200	41	41	0.78	1.05	208	271
Lombardia	819	885	641	687	178	198	0.77	0.83	222	241
Veneto	679	715	501	527	178	188	0.86	0.96	239	253
Emilia	513	566	387	418	126	148	0.73	0.89	232	257
Umbria	115	84	77	56	38	28	0.66	0.47	200	146
Marche	191	208	144	152	47	56	0.66	0.73	200	219
Toscana	479	511	364	388	115	123	0.73	0.80	214	229
Roma	283	260	229	223	54	37	0.81	0.87	335	306
Abruzzi e Molise	120	137	87	105	33	32	0.26	0.31	90	102
Campania	288	317	206	247	82	70	0.20	0.33	100	110
Puglie	163	195	123	150	40	45	0.33	0.38	106	127
Basilicata	81	95	64	77	17	18	0.43	0.51	151	178
Calabria	161	116	111	83	50	33	0.40	0.32	127	92
Sicilia	563	474	434	356	129	118	0.64	0.58	198	168
Sardegna	86	77	74	60	12	17	0.38	0.38	128	115
REGNO	5 348	5 578	4 066	4 251	1 282	1 327	0.62	0.67	188	197

Morti accidentali classificate secondo il sesso e lo stato civile dei defunti.

Passando a considerare particolarmente le morti accidentali, ecco come si distribuivano queste, in ordine al sesso e allo stato civile dei defunti.

Tavola LXIII.

STATO CIVILE DEI DEFUNTI	NUMERO DELLE MORTI ACCIDENTALI								
	1880			1879			Su 100 morti accidentali nel 1880		Per 100 secondo lo stato civile
	TOTALE	Maschi	Femm.	TOTALE	Maschi	Femm.	Maschi	Femm.	
Celibi	2 314	1 689	625	2 539	1 834	705	73	27	57
Coniugati	1 289	1 063	226	1 309	1 087	222	82	18	32
Vedovi	383	216	167	401	233	168	56	44	9
Stato civile ignoto	100	92	8	104	96	8	92	8	2
TOTALE	4 086	3 060	1 026	4 353	3 250	1 103	75	25	100

* Veggasi la nota (3) a pag. X.

Queste stesse morti accidentali possono così classificarsi, secondo le cause che le produssero, negli ultimi due anni:

Tavola LXIV.

CAUSE DELLE MORTI ACCIDENTALI	NUMERO DELLE MORTI ACCIDENTALI							
	1880			1879			per 100 morti accidentali nel 1880	
	TOTALE	Maschi	Femm.	TOTALE	Maschi	Femm.	Maschi	Femm.
Abuso di bevande spiritose	54	49	5	32	31	1	1.60	0.49
Idrofobia e morsi di vipera	23	17	6	30	25	5	0.56	0.59
Ingestione di sostanze venefiche	46	27	19	30	19	11	0.88	1.85
Estenuazione	30	29	1	13	11	2	0.95	0.10
Assideramento	45	38	7	46	32	14	1.24	0.68
Annegamento	1 155	854	301	1 406	1 036	370	27.91	29.34
Soffocamento ed asfissia	147	103	44	129	97	32	3.37	4.29
Esplosione di polveriere, polverifici e dinam.	3	3	24	20	4	0.10
Id. d'armi da fuoco	101	90	11	95	86	9	2.94	1.07
Id. di mine	14	13	1	17	17	0.42	0.10
Ustioni	403	163	240	457	188	269	5.33	23.39
Scoppio di fulmini	91	70	24	71	52	19	2.29	2.34
Cadute	1 089	838	251	1 126	892	234	27.39	24.46
Schiacciamenti								
Rovine di fabbricati	76	43	33	126	93	33	1.40	3.22
Frane di cave e miniere	116	111	5	110	108	2	3.63	0.49
Frane di terra e pietre	111	101	10	99	79	20	3.30	0.97
Caduta di alberi ed altri corpi pesanti.	141	125	16	131	110	21	4.08	1.56
Sotto veicoli e cavalli	174	150	24	174	150	24	4.90	2.34
Sotto tramways	29	27	2	0.88	0.19
Sotto convogli ferroviari	83	74	9	56	51	5	2.42	0.88
Lesioni da macchine agrarie ed industriali .	41	34	7	56	50	6	1.11	0.68
Violenze di animali	78	70	8	65	57	8	2.29	0.78
Valanghe di neve	20	15	5
Cause ignote e diverse	33	31	2	40	31	9	1.01	0.19
TOTALE	4 086	3 060	1 026	4 353	3 250	1 103	100.00	100.00

Passiamo ad osservare gli stessi fatti in ordine ai vari compartimenti.

Tavola LXV.

CAUSE DELLE MORTI ACCIDENTALI	REGNO															
	Piemonte	Liguria	Lombardia	Veneto	Emilia	Umbria	Marche	Toscana	Roma	Abruzzi e Molise	Campania	Puglie	Basilicata	Calabrie	Sicilia	Sardegna
Abuso di bevande spiritose	54	11	24	4	2	3	2	2	1	1	3	3	3	3	3	3
Idrofobia e morsi di vipera	23	1	3	4	1	2	3	7	1	1	1	1	1	1	1	1
Ingestione di sostanze venefiche	46	1	3	6	5	4	1	4	3	8	3	1	4	3	4	3
Estenuazione	30	3	2	2	2	2	3	2	4	1	2	4	6	1	6	1
Assideramento	45	3	2	3	3	3	2	1	1	4	2	4	22	1	22	1
Annegamento	1155	161	27	198	214	133	25	47	84	26	19	32	33	10	40	90
Soffocamento ed asfissia	147	17	4	24	11	11	6	5	10	4	5	21	5	3	16	5
Esplosione di polveriere, polverifici e dinamite	3	1	1	1	1	1	1	1	1	1	1	1	1	1	1	1
Id. di armi da fuoco	101	6	6	9	7	14	3	4	7	6	4	7	5	1	2	19
Id. di mine	14	1	1	2	2	1	2	2	1	1	1	1	1	1	1	1
Ustioni	403	42	19	62	28	30	11	7	32	26	11	41	15	10	24	42
Scoppio di fulmini	94	10	1	5	5	6	6	3	5	3	6	2	12	4	11	13
Cadute	1089	108	50	152	114	94	17	53	100	99	22	67	34	26	36	102
Schiacciamenti																
Rovine di fabbricati	76	15	1	4	2	2	2	2	15	1	3	3	9	1	16	16
Frane di cave e miniere	116	1	5	1	1	1	1	10	13	2	6	2	2	63	9	9
Frane di terra e pietre	111	6	9	10	5	1	8	7	9	5	11	2	2	7	27	2
Caduta di alberi ed altri corpi pesanti	141	19	6	22	11	14	3	7	10	7	8	6	2	4	5	17
Sotto veicoli e cavalli	174	24	4	30	14	11	2	6	14	7	2	17	16	2	2	18
Sotto tramways	29	8	12	4	1	1	1	1	3	1	1	1	1	1	1	1
Sotto convogli ferroviari	83	14	6	19	5	5	4	1	8	5	2	2	2	2	6	4
Lesioni da macchine agrarie ed in- dustriali	41	10	6	6	6	2	3	3	1	1	1	1	1	1	3	1
Violenze di animali	78	6	9	4	7	4	9	6	2	4	1	4	1	20	1	1
Valanghe di neve	33	3	14	3	1	2	7	1	1	1	1	1	1	1	1	1
Cause ignote e diverse	4086	466	142	614	460	346	85	154	342	224	96	236	146	69	145	491
TOTALE	4086	466	142	614	460	346	85	154	342	224	96	236	146	69	145	491

Morti accidentali per ordine di mesi.

In ordine ai mesi si hanno le seguenti cifre:

Tavola LXVI.

CAUSE DELLE MORTI ACCIDENTALI	ANNO	Mesi												
		Gennaio	Febbraio	Marzo	Aprile	Maggio	Giugno	Luglio	Agosto	Settembre	Ottobre	Novembre	Dicembre	
Abuso di bevande spiritose	54	4	8	5	4	6	10	1	5	2	5	4	
Idrofobia e morsi di vipera	23	1	1	1	2	2	4	7	2	2	1	
Ingestione di sostanze vefeniche	46	4	1	2	6	5	5	4	5	3	7	3	1	
Estenuazione	30	9	2	6	2	6	1	1	2	1	
Assideramento	45	29	9	2	2	1	1	1	
Annegamento	1 155	36	65	74	105	125	128	220	121	91	95	63	32	
Soffocamento e asfissia	147	14	10	15	10	14	7	13	8	11	9	23	13	
Esplosione di polveriere, polverifici e di- namite	3	1	1	1	
Esplosione di armi da fuoco	101	11	9	8	10	7	4	11	8	12	11	5	5	
Id. di mine	14	1	2	3	2	2	1	3	
Ustioni	403	84	51	38	24	20	21	25	18	25	24	36	37	
Scoppio di fulmini	94	1	1	1	2	14	8	11	16	24	8	8	
Cadute	1 089	87	73	84	90	92	129	112	90	93	86	84	69	
Schiacciamenti	Rovine di fabbricati	76	2	8	5	11	16	3	4	12	3	8	3	1
	Frane di cave e miniere	116	5	15	6	14	7	12	13	5	8	10	10	11
	Frane di terra e pietre	111	18	9	15	11	6	6	11	7	10	5	8	5
	Caduta di alberi ed altri corpi pesanti	141	13	15	13	15	18	12	8	10	8	11	11	7
	Sotto veicoli e cavalli	174	9	5	10	15	11	14	18	22	18	29	11	12
	Sotto tramways	29	1	2	1	4	4	6	7	3	1
Sotto convogli ferroviari	83	8	9	6	2	4	4	7	6	7	7	9	14	
Lesioni da macchine agrarie ed industriali	41	3	1	3	1	4	17	2	5	1	3	1	
Violenze di animali	78	5	5	4	5	8	7	13	12	5	9	4	1	
Valanghe di neve	
Cause ignote e diverse	33	2	1	6	2	4	3	3	2	3	3	2	2	
TOTALE	4 086	342	301	304	339	369	382	499	355	346	337	294	218	

Morti accidentali secondo l'età dei defunti.

Dei 4,086 casi di morte accidentale constatati nel 1880, 738 colpirono bambini dalla nascita a 5 anni, e 550 fanciulli da 5 a 15 anni.

Tavola LXVII.

ETÀ DEI DEFUNTI	MORTI ACCIDENTALI					
	Cifre effettive			Cifre proporzionali per 100		
	TOTALE	Maschi	Femmine	TOTALE	Maschi	Femmine
Dalla nascita a 5 anni	738	419	319	18.06	13.69	31.09
Da 5 a 15 anni	550	420	130	13.46	13.73	12.67
15 a 30 "	776	656	120	18.99	21.44	11.70
30 a 50 "	828	680	148	20.26	22.22	14.42
50 a 70 "	826	647	179	20.22	21.15	17.45
70 in su	337	211	126	8.25	6.89	12.28
Età ignota	31	27	4	0.76	0.88	0.39
TOTALE	4 086	3 060	1 026	100.00	100.00	100.00

Le morti accidentali si notano più numerose fra i bambini e fanciulli, che non tra le persone adulte. Infatti furono 1,288 bambini o fanciulli, ossia quasi un terzo (31,52 per 100) di tutte le morti accidentali, che morirono per casi fortuiti. Diamo qui appresso una dimostrazione speciale delle morti accidentali di bambini e fanciulli, avvenute nel 1880, per le cause più frequenti.

FANCIULLI MORTI

	Dalla nascita a 5 anni	Da 5 a 15 anni
Per annegamento	326	213
Per soffocamento e asfissia	56	15
Per esplosione d'armi da fuoco.	1	18
Per ustioni	218	63
Per cadute.	61	81
Per violenze d'animali	8	15
Per schiacciamento sotto veicoli, cavalli, tramways e convogli ferroviari	22	37
Per ingestione di sostanze venefiche, per idrofobia e morsi di vipera.	11	14

Suicidi.

I suicidi consumati nel 1880 furono 1261: 1005 di maschi e 256 di femmine. Secondo lo stato civile si distribuivano nel modo seguente:

Tavola LXVIII.

STATO CIVILE DEI DEFUNTI	NUMERO DEI SUICIDI											Per 100 secondo lo stato civile
	1880			1879			1878			Su 100 suicidi nel 1880		
	TOTALE	M.	F.	TOTALE	M.	F.	TOTALE	M.	F.	M.	F.	
Celibi	496	425	71	529	446	83	487	407	80	86	14	39.33
Coniugati	575	436	139	533	427	106	498	385	113	76	24	45.60
Vedovi	153	109	44	132	100	32	153	108	45	71	29	12.13
Stato civile ignoto	37	35	2	31	28	3	20	20	95	5	2.94
TOTALE	1 261	1 005	256	1 225	1 001	224	1 158	920	238	80	20	100.00

Segue la stessa dimostrazione per compartimenti.

Tavola LXIX.

COMPARTIMENTI	NUMERO DEI SUICIDI											Per 1000000 * di ab. Pop. media calcolata
	1880			1879			1878			Su 100 suicidi nel 1880		
	TOTALE	M.	F.	TOTALE	M.	F.	TOTALE	M.	F.	M.	F.	
Piemonte	155	129	26	145	124	21	140	120	20	83	17	50
Liguria	44	40	4	53	44	9	53	44	9	91	9	49
Lombardia	205	173	32	226	193	33	183	155	28	84	16	55
Veneto	219	168	51	189	148	41	187	148	39	77	23	77
Emilia	167	134	33	155	119	36	157	114	43	80	20	76
Umbria	30	19	11	21	16	5	25	18	7	63	37	52
Marche	37	31	6	48	36	12	37	28	9	84	16	39
Toscana	137	106	31	141	118	23	138	110	28	77	23	61
Roma	58	47	11	48	41	7	38	32	6	81	19	69
Abruzzi e Molise	24	19	5	22	17	5	30	18	12	79	21	18
Campania	52	39	13	58	52	6	47	38	9	75	25	18
Puglie	17	13	4	23	18	5	25	18	7	76	24	11
Basilicata	12	9	3	10	9	1	10	9	1	75	25	22
Calabrie	16	12	4	12	11	1	13	10	3	75	25	13
Sicilia	72	53	19	64	47	17	61	48	13	74	26	25
Sardegna	16	13	3	10	8	2	14	10	4	81	19	24
REGNO	1 261	1 005	256	1 225	1 001	224	1 158	920	238	80	20	44

*) Veggasi la nota (3) a pag. X.

Distinguiamo i suicidi secondo che avvengono nei comuni *capoluoghi di provincia*, nei comuni *urbani minori* e nei comuni *rurali*.

Tavola LXX.

SUICIDI COMMESSI NEI COMUNI	TOTALE	Maschi	Femm.	Su 1 000 000 di abitanti*	Su 100 SUICIDI	
					Maschi	Femm.
Urbani capoluoghi di provincia.	458	386	72	111	84	16
Urbani minori	164	127	37	35	77	23
Rurali	639	492	147	33	77	23
IN TUTTI I COMUNI.	1 261	1 005	256	44	80	20

A queste cifre facciamo seguire i dati particolari dei varii compartimenti.

Suicidi nell'anno 1880.

Tavola LXXI.

COMPARTIMENTI	CIFRE EFFETTIVE											NUMERO DEI SUICIDI senza distinzione di sesso per 1 000 000 di abitanti*			
	COMPLESSO			Comuni capoluoghi di provincia			Altri comuni urbani			Comuni rurali			Comuni capoluoghi di provincia	Altri comuni urbani	Comuni rurali
	TOTALE	Maschi	Femmine	TOTALE	Maschi	Femmine	TOTALE	Maschi	Femmine	TOTALE	Maschi	Femmine			
Piemonte	155	129	26	39	36	3	34	29	5	82	64	18	119	113	33
Liguria	44	40	4	16	15	1	14	14	...	14	11	3	94	123	23
Lombardia	205	173	32	91	79	12	10	9	1	104	85	19	203	66	34
Veneto	219	168	51	65	52	13	6	4	2	148	112	36	173	66	62
Emilia	167	134	33	55	46	9	12	10	2	100	78	22	118	68	64
Umbria	30	19	11	5	3	2	8	7	1	17	9	8	102	69	41
Marche	37	31	6	7	6	1	8	8	...	22	17	5	64	103	29
Toscana	137	106	31	68	56	12	8	3	5	61	47	14	145	50	38
Roma	58	47	11	48	41	7	6	4	2	4	2	2	207	44	8
Abruzzi e Molise	24	19	5	2	1	1	4	3	1	18	15	3	26	36	16
Campania	52	39	13	24	19	5	8	7	1	20	13	7	43	14	11
Puglie	17	13	4	3	2	1	8	6	2	6	5	1	25	9	12
Basilicata	12	9	3	7	6	1	5	3	2	43	14
Calabrie	16	12	4	4	3	1	1	1	11	9	2	52	6	11
Siicilia	72	53	19	26	22	4	27	16	11	19	15	4	46	19	22
Sardegna	16	13	3	5	5	3	1	2	8	7	1	73	70	14
REGNO	1261	1005	256	458	386	72	164	127	37	639	492	147	111	35	33

* Veggasi la nota (3) a pag. X.

Età dei suicidi.

Nell'istituire confronti sulle cifre contenute nella tavola seguente, conviene fare attenzione al numero di anni che compongono ciascun gruppo di età, essendo questi gruppi, ora decennali, ora quinquennali.

Tavola LXXII.

ETÀ DEI DEFUNTI	NUMERO DEI SUICIDI										
	1880			1879			1878			per 100 suicidi nel 1880	
	TOTALE	M.	F.	TOTALE	M.	F.	TOTALE	M.	F.	M.	F.
Sotto i 15 anni	3	3	3	3	7	6	1	0.30
Da 15 a 20 anni	49	28	21	59	42	17	55	42	13	2.78	8.20
> 20 25 »	147	122	25	158	135	23	131	102	29	12.14	9.77
> 25 30 »	135	103	32	121	96	25	118	94	24	10.25	12.50
> 30 40 «	190	144	46	218	161	57	193	152	41	14.33	17.97
> 40 50 »	221	172	49	215	180	35	223	178	45	17.11	19.14
> 50 60 »	259	225	34	218	185	33	226	190	36	22.39	13.28
> 60 70 »	180	141	39	153	128	25	130	98	32	14.03	15.23
> 70 80 »	71	64	7	61	55	6	60	46	14	6.37	2.74
> 80 anni in su	6	3	3	14	11	3	8	5	3	0.30	1.17
Età ignota	5	5	7	7
TOTALE	1 261	1 005	256	1 225	1 001	224	1 158	920	238	100.00	100.00

Modi del suicidio.

Rispetto ai modi adoperati nel consumarli, la nostra statistica classifica i suicidi in otto categorie, oltre a quella intitolata dai *modi diversi od ignoti*.

Nel seguente prospetto sono epilogate le cifre degli ultimi tre anni.

Tavola LXXIII.

MODI DEL SUICIDIO	NUMERO DEI SUICIDI										
	1880			1879			1878			Per 100 suicidi nel 1880	
	TOTALE	M.	F.	TOTALE	M.	F.	TOTALE	M.	F.	M.	F.
Con armi da taglio	63	57	6	61	54	7	57	53	4	5.67	2.34
Con armi da fuoco	309	300	9	298	288	10	263	259	4	29.85	3.52
Annegamento	385	255	130	351	247	104	334	207	127	25.37	50.78
Avvelenamento	58	44	14	86	58	28	87	68	19	4.38	5.47
Impiccagione	211	166	45	210	174	36	206	171	35	16.52	17.58
Asfissia	45	36	9	51	43	8	38	34	4	3.58	3.52
Precipitazione dall'alto	143	105	38	121	94	27	138	95	43	10.45	14.84
Schiacciamento sotto convogli ferrov.	41	39	2	37	35	2	32	30	2	3.88	0.78
Mezzi diversi ed ignoti	6	3	3	10	8	2	3	3	0.30	1.17
TOTALE	1 261	1 005	256	1 225	1 001	224	1 158	920	238	100.00	100.00

Anche rispetto ai modi del suicidio, diamo la triplice distinzione dei comuni, in urbani (escluso il capoluogo di provincia), comuni rurali, e comuni capoluoghi di provincia, considerati isolatamente.

Tavola LXXIV.

MODI DEL SUICIDIO	SUICIDI COMMESSI NEI COMUNI					
	Capoluoghi di provincia		Altri urbani		Rurali	
	Maschi	Femm.	Maschi	Femm.	Maschi	Femm.
Con armi da taglio	31	2	5	1	21	3
Con armi da fuoco	118	1	59	4	123	4
Annegamento	70	33	21	18	164	79
Avvelenamento	31	7	6	4	7	3
Impiccagione	32	4	13	4	121	37
Asfissia	21	5	1	1	14	3
Precipitazione dall'alto	62	19	14	4	29	15
Schiacciamento sotto convogli ferroviari	19	1	8	12	1
Mezzi diversi ed ignoti	2	1	1	2
TOTALE	386	72	127	37	492	147

Cause dei suicidi.

I suicidi di cui si credette di poter determinare la causa, sono divisi in 18 categorie. In una diciannovesima categoria abbiamo riunito i suicidi per cause *ignote e diverse*.

Tavola LXXV.

CAUSE PRESUNTE DEL SUICIDIO	NUMERO DEI SUICIDI							
	1880			1879			Per 1000 Suicidi nel 1880	
	TOTALE	Maschi	Femm.	TOTALE	Maschi	Femm.	Maschi	Femm.
Miseria	142	120	22	127	115	12	119.40	85.94
Perdita d'impiego	8	8	3	3	7.96
Dissesti e rovesci di fortuna	135	130	5	140	136	4	129.35	19.53
Dispiaceri domestici	133	101	32	112	86	26	100.50	125.00
Amore contrariato	57	38	19	60	44	16	37.81	74.22
Disgusto del servizio militare	13	15	18	18	12.93
Id. in genere della vita (lipemania)	41	35	6	43	38	5	34.83	23.44
Timore di condanna	19	18	1	32	31	1	17.91	3.91
Gelosia	7	4	3	12	10	2	3.98	11.72
Falso punto d'onore	18	15	3	19	15	4	14.92	11.72
Gravidanza fuori di matrimonio	6	6	5	5	23.44
Ubriachezza	17	17	12	11	1	16.92
Patimenti fisici	113	99	14	86	61	25	98.51	54.69
Febbre cerebrale	8	6	2	4	4	5.97	7.81
Alienazione mentale, delirio	123	79	44	134	98	36	78.61	171.87
Monomania	24	17	7	36	30	6	16.92	27.34
Pellagra	165	108	57	130	93	37	107.46	222.66
Idiotismo, imbecillità	14	10	4	6	5	1	9.95	15.62
Diverse e ignote	218	187	31	246	203	43	186.07	121.09
TOTALE	1261	1005	256	1225	1001	224	1000.00	1000.00

Anche per questa parte diamo la distinzione dei gruppi di comuni.

Tavola LXXVI.

CAUSE PRESUNTE DEI SUICIDI	SUICIDI COMMESSI NEI COMUNI					
	Capoluoghi di provincia		Urbani minori		Rurali	
	Maschi	Femm.	Maschi	Femm.	Maschi	Femm.
Miseria	59	11	11	1	50	10
Perdita d'impiego.	3		2		3	
Dissesti e rovesci di fortuna.	52	2	20	1	58	2
Dispiaceri domestici.	34	10	16	5	51	17
Amore contrariato	19	10	4	5	15	4
Disgusto del servizio militare	7		3		3	
Id. in genere della vita (lipemania)	10	2	4		21	4
Timore di condanna	8		1		9	1
Gelosia	2	2		1	2	
Falso punto d'onore.	7	1	3		5	2
Gravidanza fuori di matrimonio.				1		5
Ubriachezza	9		1		7	
Patimenti fisici.	43	6	7	1	49	7
Febbre cerebrale.	2		1		3	2
Alienazione mentale, delirio.	28	13	13	8	38	23
Monomania.	1	1	6	1	10	5
Pellagra	4	1	6	3	98	53
Idiotismo, imbecillità			1	1	9	3
Diverse e ignote	98	13	28	9	61	9
TOTALE.	386	72	127	37	492	147

Aggiungiamo il numero dei suicidi per ogni regione, classificati secondo le cause presunte.

Tavola LXXVII.

CAUSE PRESUNTE DEI SUICIDI	REGIONI																
	REGNO	Piemonte	Liguria	Lombardia	Veneto	Emilia	Umbria	Marche	Toscana	Roma	Abruzzi e Molise	Campania	Puglie	Basilicata	Calabrie	Sicilia	Sardegna
Miseria.	142	8	7	29	27	23	2	5	18	4	4	4	1	1	1	8
Perdita d'impiego	8	1	1	2	1	1	1	1
Dissesti e rovesci di fortuna	135	18	5	23	18	25	7	20	1	1	8	2	1	1	3	2
Dispiaceri domestici	133	15	9	16	21	16	7	3	12	6	6	5	1	4	4	7	1
Amore contrariato	57	9	2	8	7	2	13	3	1	1	1	9	1
Disgusto del servizio militare.	13	2	2	1	3	1	1	2	1
Id. in genere della vita (lipem.)	41	6	3	10	8	6	2	2	2	2
Timore di condanna	19	2	1	6	3	2	2	1	1	1
Gelosia.	7	1	1	1	1	1	1	1
Falso punto d'onore	18	3	3	1	4	1	3	1	2
Gravidanza fuori di matrimonio.	6	2	1	3
Ubriachezza	17	3	1	3	5	2	1	2
Patimenti fisici.	113	12	3	24	16	14	3	4	15	4	2	3	6	1	4	2
Febbre cerebrale.	8	2	1	1	1	2	1
Alienazione mentale, delirio.	123	17	4	17	8	6	11	10	10	2	6	10	4	3	1	12	2
Monomania.	24	6	2	4	3	3	2	1	1	1	1
Pellagra	165	9	34	78	37	3	4
Idiotismo, imbecillità.	14	4	3	2	2	3
Ignote e diverse	218	38	7	19	21	24	3	1	27	30	3	13	3	1	5	20	3
TOTALE	1261	155	44	205	219	167	30	37	137	58	24	52	17	12	16	72	16

Suicidi per mesi.

Chiudiamo la nostra rassegna colla distribuzione dei suicidi per mesi, tanto in cifre effettive, quanto nei rapporti a 12,000, sempre nell'ipotesi che tutti i mesi siano composti di 31 giorni.

Crediamo pure utile di dare in apposita colonna il numero medio giornaliero dei suicidi consumati nel Regno, nei vari mesi dell'anno 1880.

Tavola LXXVIII.

MESI	S U I C I D I				
	Cifre effettive			Rapporto a 12 000 pel 1880	Media giornaliera pel 1880
	1880	1879	1878		
Gennaio	63	96	58	590	2.03
Febbraio	82	92	82	824	2.83
Marzo	117	101	99	1 095	3.77
Aprile	143	112	119	1 385	4.77
Maggio	151	144	150	1 413	4.87
Giugno	135	130	124	1 301	4.50
Luglio	148	147	119	1 385	4.77
Agosto	91	108	96	852	2.94
Settembre	82	77	102	796	2.73
Ottobre	91	85	73	852	2.94
Novembre	79	76	76	768	2.63
Dicembre	79	57	60	739	2.55
ANNO	1 261	1 225	1 158	12 000	3.45

CONFRONTI INTERNAZIONALI.

MOVIMENTO DELLO STATO CIVILE

NEGLI ANNI 1865-80.

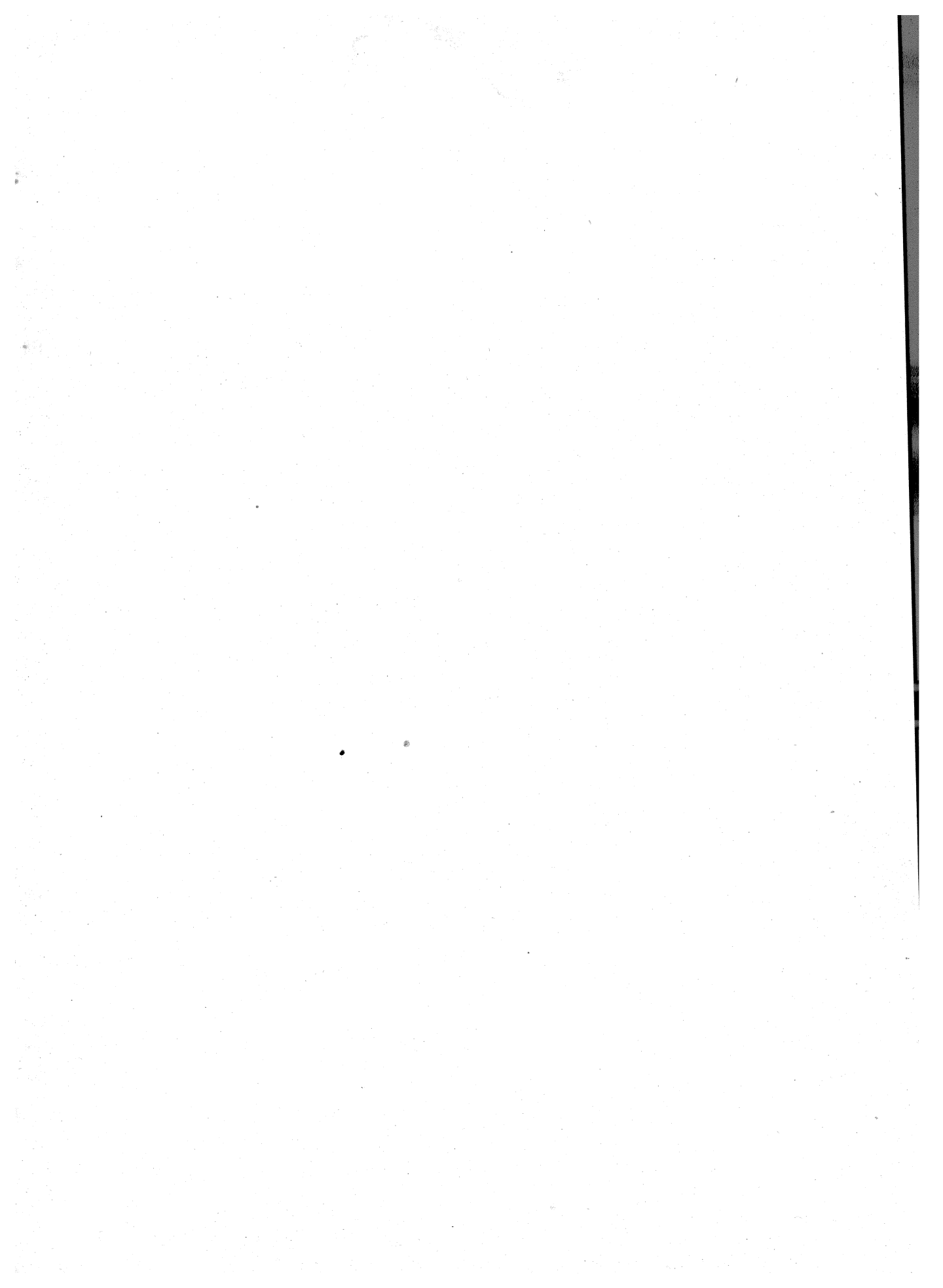

CONFRONTI INTERNAZIONALI.

Confrontiamo nelle tavole seguenti le condizioni demografiche dell'Italia con quelle degli altri Stati d'Europa e di alcuni Stati dell'Unione Americana.

Abbiamo incominciato nel 1875 a istituire questi confronti internazionali nell'introduzione al movimento della popolazione. Allora i dati per gli Stati esteri si riferivano generalmente ad un periodo decennale, dal 1865 a tutto il 1874. Li abbiamo proseguiti nelle introduzioni ai volumi del 1877 e del 1878, ed ora li continuiamo, coll'aggiunta degli anni più recenti, senza abbandonare nessun termine della serie.

In questo volume, per la maggior parte degli Stati presi a considerare, i dati arrivano fino al 1880; inoltre abbiamo cercato di colmare, per quanto era possibile, le lacune, e aggiunte le notizie dell'Alsazia-Lorena e di quattro Stati dell'Unione Americana, cioè Massachusetts, Connecticut, Vermont e Rhode-Island. Le tavole della Turingia, che prima d'ora contemplavano sei Stati della medesima, ne comprendono ora sette, essendovi stato aggiunto il Ducato di Sassonia-Meiningen.

Comparazioni internazionali se ne facevano sempre, anche negli anni addietro; ma per amore di brevità, si solevano paragonare i risultati di un anno isolato della statistica italiana con quelli dello stesso anno, o di un altro molto vicino, delle statistiche estere. Ciò non poteva dare un'idea bastantemente esatta dei caratteri della popolazione italiana di fronte a quelli delle altre nazioni; giacchè si poteva mettere a confronto, per avventura, un anno in cui un dato fenomeno fosse stato molto frequente in Italia con quello in cui, per altri paesi, era stato meno intenso.

Sedici anni di osservazioni forniscono elementi abbastanza sicuri per uno studio scientifico.

Nell'aprire la serie delle tavole comparative, vogliamo soddisfare al gradito dovere di ringraziare pubblicamente i nostri cortesi collaboratori, direttori degli uffici di Statistica degli Stati esteri, i cui nomi sono scritti qui appresso:

Francia. — Signor TOUSSAINT LOUA, direttore dell' Ufficio di statistica nel Ministero di Agricoltura e Commercio. Parigi.

Inghilterra e Galles. — Signor WILLIAM OGLE, soprintendente nel « General Register Office ». Londra.

Scozia. — Signor STAIR AGNEW, capo del « General Register Office ». Edimburgo.

Irlanda. — Signor HIMSHEAD, capo del « General Register Office ». Dublino.

Olanda. — Signor BRINKMANN, Capo divisione nel Ministero dell' Interno. L'Aja.

Belgio. — Signor LÉON LEBON, Direttore dell' ufficio di statistica nel Ministero dell' Interno. Bruxelles.

Impero germanico. — Dott. CARL BECKER, direttore dell' Ufficio imperiale di statistica. Berlino.

Prussia. — Dott. ERNST ENGEL, già direttore dell' Ufficio di statistica, e signor BLENCK, attuale direttore dell' Ufficio medesimo. Berlino.

Baviera. — Signor VON MÜLLER, direttore dell' Ufficio di statistica del Regno. Monaco.

Sassonia Reale. — Dott. VICTOR BÖHMERT, direttore dell' Ufficio di statistica del Regno. Dresda.

Turingia. — Dott. KRAUSE, direttore dell' Ufficio Collettivo di statistica per sei Stati della Turingia. Weimar. — Ministero ducale di Sassonia-Meiningen. Meiningen.

Württemberg. — Dott. SCHNEIDER, direttore dell' Ufficio statistico-topografico del Regno. Stuttgart.

Baden. — Dott. F. HARDECK, direttore dell' Ufficio di statistica del Granducato. Karlsruhe.

Alsazia-Lorena. — Signor DU PREL, direttore di statistica nel Ministero imperiale per l'Alsazia-Lorena. Strasburgo.

Austria Cisleitana. — Dott. K. TH. VON INAMA-STERNEGG, direttore della statistica amministrativa dell' Austria Cisleitana. Vienna.

Ungheria e Transilvania. — Signor CARLO KELETI, direttore dell' Ufficio di statistica dei paesi della Corona Ungarica. Buda-Pest.

Croazia e Slavonia. — Signor MILOVAN ZORICIC, direttore dell' Ufficio di statistica di Croazia. Agram.

Svizzera. — Dott. J. J. KUMMER, direttore dell' Ufficio federale di statistica. Berna.

Svezia. — Signor E. SIDENBLADH, direttore dell' Ufficio di statistica del Regno. Stoccolma.

Norvegia. — Signor A. N. KIAER, direttore dell' Ufficio di statistica della Norvegia. Cristiania.

Danimarca. — Signor MARIUS GAD, direttore dell' Ufficio di statistica del Regno. Copenaghen.

Finlandia. — Signor K. E. F. IGNATIUS, direttore dell'Ufficio di statistica della Finlandia. Helsingfors.

Grecia. — Signor ALESSANDRO MANSOLAS, direttore dell'Ufficio di statistica del Regno. Atene.

Romania. — Signor PAUN, già direttore provvisorio, e il sig. MICHELE BALT, attualmente direttore titolare dell'Ufficio di statistica del Regno. Bukarest.

Serbia — Signor VLADIMIRO JAKCHITCH, direttore dell'Ufficio di statistica del Regno. Belgrado.

È compreso in questi confronti il Portogallo, ma solamente per gli anni dal 1860 al 1863: non ci fu possibile ottenere dall'Ufficio statistico di quel Regno dati più recenti.

Per la Spagna mancano le notizie dello stato civile dal 1871 in poi. Per l'anno 1880 abbiamo desunto alcune notizie dal *Bollettino* mensile dell'Ufficio di beneficenza e sanità, pubblicato a Madrid.

Massachusetts. — Signor ENRICO B. PEIRCE, direttore dell'Ufficio del « Commonwealth ». Boston.

Per gli Stati di Vermont, Connecticut e Rhode-Island abbiamo ricavato le notizie delle seguenti pubblicazioni annuali:

VERMONT. — *Registration Report to the Legislature of Vermont.*

CONNECTICUT. — *Annual Report of the Connecticut State Board of Health.*

RHODE-ISLAND — *Registration Report upon the Births, Marriages and Deaths in the State of Rhode-Island.*

MATRIMONI.

Frequenza dei matrimoni rispetto alla popolazione.

Le due tavole seguenti dimostrano, in cifre assolute e proporzionali, la frequenza dei matrimoni rispetto alla popolazione complessiva, dal 1865 in poi.

Le proporzioni annuali dei matrimoni per l'Irlanda sono tanto inferiori a quelle degli altri paesi d'Europa, che siamo indotti a credere che sia meno esatta per esse la base dei rapporti, ossia il censimento della popolazione. Anche per la Scozia dobbiamo fare qualche riserva; ma il dubbio costì non si eleva sulla veridicità del

censimento, bensì sulla imperfezione della statistica dei matrimoni, essendo noto come nella Scozia siano ammessi, con effetti legali, anche matrimoni celebrati senza alcuna cerimonia pubblica. a)

Tavola I.
Cifre effettive. b)

A N N I	ITALIA e)		FRANCIA		INGHILTERRA E GALLES		SCOZIA	
	Popolaz.	Matr.	Popolaz.	Matr.	Popolaz.	Matr.	Popolaz.	Matr.
1865	25 065 239	226 458	37 929 948	299 242	21 145 151	185 474	3 185 437	23 611
1866	25 312 249	142 024	e) 38 067 064	303 634	21 409 684	187 776	3 215 129	23 688
1867	25 372 780	170 456	38 204 696	300 333	21 677 525	179 154	3 245 098	22 618
1868	25 495 972	182 743	38 342 818	301 225	21 948 713	176 962	3 275 350	21 855
1869	25 734 274	205 287	38 606 135	303 482	22 223 299	176 970	3 305 885	22 144
1870	25 912 600	188 986	36 985 212	223 705	22 501 316	181 655	3 336 707	23 854
1871	d) 26 801 154	192 839	36 544 667	262 476	f) 22 788 466	190 112	f) 3 367 922	24 019
1872	26 994 338	202 361	e) 36 102 921	352 754	23 095 819	201 267	3 399 225	25 641
1873	27 165 553	214 906	36 260 928	321 238	23 407 317	205 615	3 430 923	26 748
1874	27 289 958	207 997	36 383 481	303 113	23 723 017	202 010	3 462 916	26 390
1875	27 482 174	230 486	36 542 910	300 427	24 042 974	201 212	3 495 214	25 974
1876	27 769 475	225 453	e) 36 905 788	291 393	24 367 247	201 874	3 527 811	26 579
1877	28 010 695	214 972	36 977 099	278 094	24 695 894	194 352	3 560 715	25 817
1878	28 209 620	199 885	37 119 718	279 580	25 028 973	190 054	3 593 929	24 358
1879	28 437 091	213 096	37 218 013	282 776	25 366 544	182 082	3 627 453	23 462
1880	28 524 999	196 738	37 279 853	279 035	25 708 666	191 965	3 661 292	24 489

a) Un'osservazione di questa natura si trova fatta anche a pag. xxxvi della Prefazione al movimento della popolazione in Inghilterra e Galles per l'anno 1876, pubblicato dal *General Register Office*. Per uno studio più ampio sulle forme del matrimonio nell'Inghilterra e nella Scozia gioverà consultare una memoria dell'avvocato Giovanni Boyd-Kinnear, inserita nelle *Transactions of the National Association for the promotion of Social Science* (Aberdeen Meeting, 1877).

b) Tanto per l'Italia, quanto per la maggior parte dei paesi esteri, la cifra della popolazione calcolata si riferisce alla fine di ogni anno (eccetto nella Croazia, nel Regno di Sassonia e nell'Impero Germanico dove si calcola per la metà dell'anno), e si stabilisce aggiungendo ogni anno al numero dei presenti, secondo il censimento anteriore, la eccedenza del numero dei nati sul numero dei morti, senza tener conto del movimento di emigrazione e di immigrazione. Quanto sia poco sicuro questo calcolo lo dimostra evidentemente l'ultimo censimento austriaco, il quale diede una cifra molto inferiore a quella ottenuta col metodo suddetto. — Per la Danimarca, l'Alsazia-Lorena, il Connecticut, il Rhode-Island e il Vermont la cifra della popolazione per gli anni fra un censimento e l'altro è stata calcolata mediante la proporzione dell'aumento geometrico constatata fra due censimenti.

Le cifre della popolazione per l'Inghilterra, l'Irlanda, l'Impero Germanico e i singoli Stati dello stesso, per la Svizzera, la Norvegia e la Danimarca furono alquanto modificate in confronto a quelle contenute nell'*Introduzione al Movimento della popolazione del 1878*, e furono loro sostituite, per gli ultimi anni, cifre calcolate in addietro sulla base dei censimenti che ebbero luogo in quei paesi nel 1880 o 1881.

c) Fino a tutto il 1871 non è compresa la provincia di Roma. Per quest'ultimo anno però abbiamo creduto conveniente di dare il numero complessivo degli abitanti di tutto il Regno ottenuto dal censimento, quantunque nella colonna dei matrimoni non sia compresa Roma.

d) Popolazione censita al 31 dicembre.

e) Popolazione censita nel mese di dicembre. Col 1870 non sono più comprese nella serie delle cifre l'Alsazia e la Lorena.

f) Popolazione censita nell'aprile. Per l'Inghilterra e Galles i *Reports* del Registratore generale avvertono che in alcuni casi di unione fra protestanti e cattolici il matrimonio, celebrandosi col doppio rito, fa luogo a doppia registrazione: « In some cases of marriages between Protestants and Roman Catholics the couples are married twice and are counted twice in the registers. » Tuttavia lo stesso registratore non sembra attribuire molta importanza pratica a questa causa di errore.

Segue Tavola I.

ANNI	IRLANDA		IMPERO GERMANICO		PRUSSIA d)		BAVIERA e)		SASSONIA REALE	
	Popolaz.	Matr.	Popolaz.	Matr.	Popolaz.	Matr.	Popolaz.	Matr.	Popolaz.	Matr.
1865	5 594 589	30 802	19 445 174	176 236	4 813 100	41 270	2 363 038	22 081
1866	5 522 942	30 121	19 501 723	151 759	4 818 760	40 600	2 389 084	18 888
1867	5 486 509	29 742	c) 23 971 337	222 466	c) 4 824 421	43 578	c) 2 423 586	22 077
1868	5 465 914	27 699	24 119 953	212 958	4 834 178	38 077	2 453 555	23 939
1869	5 449 094	27 277	24 336 174	216 914	4 843 935	59 726	2 485 375	23 778
1870	5 418 512	28 667	24 568 430	181 539	4 853 692	43 232	2 521 306	21 035
1871	a) 5 395 007	28 960	b) 41 058 792	b) 24 643 623	195 974	b) 4 863 450	40 707	b) 2 556 244	21 547
1872	5 372 199	26 943	41 185 000	423 300	24 816 068	255 421	4 903 185	52 045	2 589 175	26 140
1873	5 337 261	25 730	41 532 000	416 048	25 044 627	252 872	4 942 920	48 924	2 626 409	27 807
1874	5 314 844	24 481	41 983 000	400 282	25 376 541	244 773	4 982 655	45 886	2 669 147	27 190
1875	5 272 386	24 037	b) 42 510 000	386 746	b) 25 742 404	230 841	b) 5 022 390	45 014	b) 2 760 586	29 086
1876	5 269 836	26 388	43 057 000	366 912	26 357 086	221 712	5 074 865	42 012	2 785 040	26 606
1877	5 277 207	24 722	43 608 000	347 810	26 049 745	210 357	5 127 343	39 369	2 826 965	24 919
1878	5 271 108	25 284	44 127 000	340 016	26 664 428	207 716	5 179 828	37 565	2 868 895	24 797
1879	5 253 022	23 254	44 639 000	335 113	26 971 770	206 752	5 232 295	35 066	2 910 820	25 230
1880	5 189 080	20 363	b) 45 093 000	337 142	b) 27 279 111	208 456	b) 5 284 778	34 958	b) 2 955 120	25 626

a) Popolazione censita nell'aprile.

b) Censimento del 1° dicembre. — Le cifre dell' Impero Germanico per gli anni intermedi fra i tre censimenti sono calcolate approssimativamente alla metà dell'anno.

c) Censimento del 3 dicembre.

d) Per la Prussia, nella popolazione data dal censimento del 1875, è compreso il Ducato di Laucenburg, che fu unito definitivamente alla Prussia soltanto nel luglio 1876.

e) Fino al 1870 inclusivamente l'anno è calcolato dal primo ottobre dell'anno precedente a tutto il settembre dell'anno indicato.

Segue Tavola I.

ANNI	TURINGIA a)		WÜRTEMBERG		BADEN		ALSAZIA-LORENA d)		AUSTRIA CISLEITANA e)	
	Popolaz.	Matr.	Popolaz.	Matr.	Popolaz.	Matr.	Popolaz.	Matr.	Popolaz.	Matr.
1865	870 692	8 135	1 758 351	1 430 347	11 937	19 750 318	153 492
1866	875 511	7 828	1 768 374	1 432 659	11 306	19 692 487	128 051
1867	b) 881 164	7 923	b) 1 778 396	b) 1 434 970	11 677	19 838 970	191 661
1868	884 417	9 833	1 788 432	1 441 618	12 378	20 026 554	182 940
1869	888 573	8 822	1 798 468	1 448 266	13 611	f) 20 217 531	208 787
1870	892 628	7 307	1 808 504	1 454 914	10 607	20 385 498	199 083
1871	c) 893 102	7 177	e) 1 818 539	20 760	c) 1 461 562	13 234	20 555 370	194 591
1872	897 972	8 644	1 834 281	19 516	1 472 966	14 599	1 545 255	15 719	20 727 164	192 406
1873	904 767	8 862	1 850 023	18 216	1 484 370	13 459	1 540 771	13 123	20 974 645	194 815
1874	911 728	8 476	1 865 765	16 755	1 495 774	13 020	1 536 287	12 520	21 169 341	189 017
1875	c) 916 787	8 716	c) 1 881 505	16 421	c) 1 507 179	12 797	e) 1 531 804	11 536	21 366 261	180 349
1876	925 461	7 986	1 901 221	15 321	1 519 794	12 320	1 538 777	11 082	21 565 435	176 148
1877	937 453	7 796	1 920 758	14 387	1 532 409	11 400	1 545 750	10 187	21 766 887	161 337
1878	950 427	7 545	1 939 502	13 364	1 545 024	10 861	1 552 723	9 989	21 970 649	164 233
1879	960 989	7 780	1 956 675	12 735	1 557 639	10 469	1 559 697	9 705	22 176 745	169 088
1880	e) 975 203	7 663	e) 1 971 118	13 058	e) 1 570 254	10 070	e) 1 566 670	9 826	f) 21 981 821	167 200

a) Comprende i sei Stati che hanno istituito in comune l'ufficio statistico a Weimar, cioè: Granducato di Sassonia-Weimar; Ducato di Sassonia-Altenburg; Principati di Schwarzburg-Rudolstadt, Schwarzburg-Sondershausen; Reuss, linea maggiore; Reuss, linea cadetta; ed oltre questi il Ducato di Sassonia-Meiningen. Non è compreso quindi il Ducato di Sassonia-Coburg-Gotha.

b) Censimento del 3 dicembre.

c) Idem del 1° »

d) Si veda per le cifre calcolate la nota a), a pag. cxxvi.

e) Osserviamo che tanto nelle cifre della popolazione, quanto in quelle del movimento dello stato civile, non figurano, per tutti gli anni, l'esercito e l'armata.

f) Censimento del 31 dicembre. — La popolazione civile dell'intera monarchia Austro-Ungarica, secondo il censimento del 1880, era di 37,937,424 abitanti; se a questi aggiungiamo la popolazione della Bosnia ed Erzegovina (escluso il Sangiaccato di Novi-Bazar), che secondo il censimento fatto dal governo austriaco nel 1879, era di 1,142,147, la popolazione dell'intera monarchia Austro-Ungarica ascende a 39,079,574 abitanti, e compreso l'esercito a 39,351,048.

Segue Tavola I.

ANNI	UNGHERIA e TRANSILVANIA a)		CROAZIA e SLAVONIA a) e)		SVIZZERA		BELGIO		OLANDA	
	Popolaz.	Matr.	Popolaz.	Matr.	Popolaz.	Matr.	Popolaz.	Matr.	Popolaz.	Matr.
1865	13 193 319	118 864	2 581 156	4 984 351	37 671	3 529 107	29 806
1866	13 235 386	105 670	2 604 355	e) 4 827 833	37 783	3 552 575	29 620
1867	13 305 186	135 601	2 613 613	18 011	4 897 794	38 244	3 592 415	29 935
1868	13 419 228	179 637	2 629 886	17 647	4 961 644	36 271	3 628 467	27 680
1869	b) 13 561 245	146 272	b) 1 856 082	2 646 115	19 191	5 021 336	37 134	e) 3 583 970	27 796
1870	13 685 852	133 999	1 865 491	d) 11 311	e) 2 662 344	18 610	5 087 826	35 263	3 618 323	28 632
1871	13 741 650	142 853	1 851 845	d) 10 574	2 679 469	19 514	5 113 680	37 538	3 637 274	28 991
1872	13 724 567	147 555	1 833 024	d) 12 114	2 697 165	21 212	5 175 037	40 084	3 674 660	30 189
1873	13 417 304	153 068	1 820 498	d) 12 325	2 714 860	20 649	5 253 794	40 598	3 716 002	31 671
1874	13 418 020	143 718	1 811 135	19 089	2 732 556	22 655	5 336 634	40 328	3 767 263	31 353
1875	13 525 459	147 443	1 821 450	21 651	2 750 251	24 629	5 403 006	39 050	3 809 527	31 553
1876	13 670 624	135 011	1 835 571	19 294	2 767 947	22 376	e) 5 336 185	38 228	3 865 456	31 699
1877	13 767 265	125 064	1 846 254	18 315	2 785 642	21 871	5 412 731	36 964	3 924 792	31 470
1878	13 839 144	129 346	1 862 608	17 671	2 803 338	20 590	5 476 939	36 669	3 981 887	30 710
1879	13 973 166	140 267	1 885 511	21 919	2 821 033	19 450	5 536 654	37 421	4 037 010	30 655
1880	b) 14 041 744	124 860	b) 1 905 457	19 266	e) 2 838 729	19 413	5 519 835	38 926	4 060 578	30 349

a) V. la nota e) alla pagina precedente.

b) V. la nota f) alla pagina precedente.

c) Sotto il titolo di Regno di Croazia e Slavonia sono compresi anche la città e territorio di Fiume e parte degli antichi confini militari. Di quest'ultimo territorio, 189.71 miglia quadrate austriache (ossia 10,914.02 chilometri quadrati) appartengono all'Ungheria e 393.29 m. a. q. (ossia 22,625.97 chilometri quadrati) al Regno di Croazia-Slavonia. — Le cifre per la popolazione sono calcolate alla metà dell'anno. Il censimento del 31 dicembre 1880 dava per la Croazia e Slavonia senza Fiume, 1,892,499, e compreso Fiume, 1,913,862 abitanti. In tutti questi dati, come per tutti, i paesi della monarchia Austro-Ungarica, non figurano l'esercito e l'armata. I dati poi sul movimento della popolazione concernenti la città e territorio di Fiume, riguardano solo la popolazione cattolica e greco-scismatica.

d) In questi anni nella cifra dei matrimoni non sono compresi i dati dei confini slavo-croati e della città e territorio di Fiume. La popolazione della sola Croazia e Slavonia era nel 1870, 1,148,563; nel 1871, 1,138,639; nel 1872, 1,124,127; nel 1873, 1,115,820.

e) Popolazione data dal censimento.

Segue Tavola I.

ANNI	SVEZIA		NORVEGIA <i>b)</i>		DANIMARCA <i>c)</i>		FINLANDIA		SPAGNA <i>d)</i>	
	Popolaz.	Matr.	Popolaz.	Matr.	Popolaz.	Matr.	Popolaz.	Matr.	Popolaz.	Matr.
1865	4 114 141	28 944	<i>a)</i> 1 701 756	11 593	1 694 300	15 056	<i>a)</i> 1 843 245	12 824	16 302 170	128 917
1866	4 160 677	27 797	1 712 628	11 434	1 712 000	14 354	1 840 204	11 140	16 378 503	131 981
1867	4 195 681	25 440	1 720 474	11 105	1 729 900	13 225	1 829 600	11 733	16 526 516	118 409
1868	4 173 080	22 833	1 729 691	10 709	1 748 000	12 769	1 735 637	10 121	16 656 901	111 687
1869	4 158 757	23 503	1 733 114	10 635	1 766 300	12 971	1 750 357	17 238	16 682 453	137 120
1870	<i>a)</i> 4 168 525	25 072	1 741 621	11 176	<i>a)</i> 1 784 741	13 134	<i>a)</i> 1 767 191	17 917	16 728 589	103 807
1871	4 204 177	27 187	1 751 965	11 610	1 802 400	13 207	1 801 800	17 318
1872	4 250 412	29 470	1 762 313	12 302	1 820 200	13 627	1 832 100	15 796
1873	4 297 972	31 257	1 777 366	12 822	1 838 100	14 903	1 856 997	15 634
1874	4 341 559	31 422	1 797 368	13 713	1 856 300	15 260	1 882 673	16 852
1875	4 388 251	30 762	<i>a)</i> 1 818 853	14 177	1 874 600	15 915	<i>a)</i> 1 912 647	15 937
1876	4 429 713	31 184	1 840 000	14 049	1 893 100	16 180	1 941 255	15 807
1877	4 484 542	30 674	1 865 000	14 022	1 911 900	15 428	1 968 626	16 116	<i>d)</i> 16 625 860
1878	4 531 863	29 151	1 890 000	13 681	1 930 700	14 295	1 990 848	15 261
1879	4 578 901	28 635	1 916 000	12 850	1 949 800	14 287	2 028 021	14 993
1880	<i>a)</i> 4 565 668	28 919	1 925 000	12 702	<i>a)</i> 1 969 039	14 959	<i>a)</i> 2 059 587	15 846	16 389 936

a) Popolazione censita.

b) Le cifre della Norvegia rappresentano la popolazione *di domicilio* alla fine di ciascun anno; la popolazione *di fatto*, secondo il censimento del 31 dicembre 1875, sarebbe stata di 1,806,900 abitanti. Le cifre per gli ultimi cinque anni non sono che approssimative. (Vedi *Annuaire de la Norvège*, volumi primo e secondo, 1879 e 1880).

c) Le cifre della popolazione della Danimarca sono calcolate supponendo una progressione geometrica, che ha per base l'aumento che si è verificato fra i tre ultimi censimenti (1860, 70 e 80), avuto riguardo al cambiamento di territorio avvenuto nel Regno nel 1864, allorquando i Ducati di Schleswig, Holstein e Lauenburg furono tolti alla Danimarca e annessi più tardi alla Prussia.

d) Dopo il 1870 l'ufficio geografico-statistico della Spagna non ha pubblicato il movimento dello stato civile, perchè una gran parte degli uffici e archivi furono distrutti e bruciati al tempo dell'ultima guerra interna. Le poche notizie che si possono ancora raccogliere, per gli anni posteriori al 1870, meritano troppa poca fiducia per poter essere pubblicate. Presentemente, presso l'istituto geografico e statistico, si stanno raccogliendo i dati relativi al movimento della popolazione nel 1876; ma, come avverte il direttore stesso, il lavoro esigerà ancora molto tempo per essere terminato.

La cifra del 1877 è il risultato del censimento fatto il 31 dicembre, e quella del 1880 è calcolata per la metà dell'anno, nel Bollettino che si pubblica, dal 1° ottobre 1879, a cura dell'Ufficio di beneficenza e sanità.

Segue Tavola I.

ANNI	GRECIA a)		ROMANIA c)		SERBIA d)		RUSSIA EUROPEA f)	
	Popolaz.	Matr.	Popolaz.	Matr.	Popolaz.	Matr.	Popolaz.	Matr.
1865	1 347 116	9 224	1 185 802	14 321
1866	1 358 590	8 558	d) 1 216 225	13 639
1867	1 372 626	8 553	1 230 596	12 925	63 658 934	639 741
1868	1 381 057	8 654	1 256 558	13 516	64 228 229	606 764
1869	1 390 038	9 488	1 284 518	15 307	64 950 082	646 549
1870	b) 1 457 894	8 987	5 000 000	30 819	1 302 077	14 356	65 704 559	670 832
1871	1 470 141	9 475	»	28 010	1 314 836	13 536	66 542 231	678 886
1872	1 482 134	8 924	»	35 872	1 321 914	17 502	67 124 218	690 782
1873	1 487 462	8 985	»	29 257	1 339 508	14 589	68 174 380	650 362
1874	1 502 811	9 529	»	30 962	d) 1 348 094	15 476	69 259 645	667 311
1875	1 516 261	10 250	»	32 971	1 372 741	15 086	69 860 540	669 877
1876	1 532 426	9 753	»	31 565	1 372 100	10 551
1877	1 547 501	9 472	»	29 312	1 372 206	17 422
1878	b) 1 679 470	8 603	»	35 558	1 378 557	13 791
1879	1 690 331	9 322	»	46 484	1 383 239	21 436
1880	1 701 347	8 513	»	39 764	e) 1 700 272	20 301

a) Non è compreso il nuovo territorio il quale, secondo una recente estimazione dell'Ufficio di statistica della Grecia, contiene 293,846 abitanti.

b) Popolazione censita.

c) L'ultimo censimento della Romania ha avuto luogo nel 1859-60. Nei calcoli statistici l'ufficio centrale di quel paese adopera, per ora, la cifra di 5,000,000, risultante dall'aver aggiunto un mezzo milione circa alla cifra della popolazione data dall'accennato censimento, e la usa come termine fisso di proporzione in tutti i calcoli nonostante le ultime variazioni territoriali.

d) La popolazione degli anni 1866 e 1874 è data dal censimento. Il signor Vladimiro Jakchitch, direttore della statistica della Serbia, in una sua lettera, dice che la popolazione per gli anni 1876 e 1877 si può ritenere eguale a quella data pel 1875. Difatti, la differenza fra le nascite e le morti avvenute in questi due anni è piccolissima. La popolazione del 1878 fu pure calcolata in base all'ecedenza delle nascite sulle morti.

e) Compreso il nuovo territorio.

f) Non sono comprese in queste cifre né la Polonia russa, né il Granducato di Finlandia, né le provincie del Caucaso.

Segue Tavola I.

ANNI	POLONIA RUSSA a)		MASSACHUSETTS		VERMONT c)		CONNECTICUT c)		RHODE-ISLAND c)	
	Popolaz.	Matr.	Popolaz.	Matr.	Popolaz.	Matr.	Popolaz.	Matr.	Popolaz.	Matr.
1865	5 480 955	57 280	329 686	2 569	499 315	4 460	184 965	1 896
1866	5 609 549	64 442	329 859	3 001	506 720	4 978	191 031	2 318
1867	5 705 607	41 743	330 032	2 857	514 235	4 779	197 297	2 344
1868	5 888 070	36 099	330 205	2 961	521 861	4 734	203 768	2 285
1869	5 959 404	38 749	330 378	2 621	529 600	4 754	210 451	2 289
1870	6 026 421	45 041	b) 1 457 351	14 721	b) 330 551	2 928	b) 537 454	4 871	b) 217 353	2 362
1871	6 231 972	46 687	1 494 338	15 746	330 724	2 742	545 425	4 882	224 976	2 336
1872	6 329 577	45 871	1 532 264	16 142	330 898	2 749	553 515	5 023	232 866	2 537
1873	6 388 520	46 490	1 571 152	16 437	331 071	2 714	561 725	4 841	241 034	2 630
1874	6 506 091	49 999	1 611 028	15 564	331 244	2 724	570 056	4 694	249 488	2 541
1875	6 632 058	50 776	b) 1 651 912	13 663	331 418	2 709	578 510	4 385	b) 258 239	2 485
1876	6 771 574	56 192	1 651 912	12 749	331 592	2 642	587 090	4 320	261 798	2 253
1877	6 899 884	46 690	1 657 265	12 758	595 797	4 319	265 406	2 282
1878	1 667 200	12 893	604 633	4 315	269 064	2 324
1879	7 104 864	60 082	1 717 200	13 802	613 600	4 373	272 772	2 396
1880	b) 1 783 085	15 538	b) 622 700	4 745	276 531	2 769

PORTOGALLO.

ANNI	Popolazione	Matrimoni	Matrimoni per 1000 abitanti
1860	3 878 895	23 584	6.1
1861	3 818 098	25 018	6.4
1862	3 951 558	25 222	6.4
Media annuale.	6.3

a) Le cifre della Polonia ci furono procurate dalla cortesia del sig. W. Jakchitch, direttore della statistica della Serbia.

b) Popolazione censita.

c) Veggasi la nota a), a pag. cxxvi, riguardo alla popolazione calcolata.

Matrimoni per 1000 abitanti. *a)*

Tavola 1 bis.

ANNI	Italia	Francia	Inghilterra e Galles	Scozia	Irlanda	Impero Germanico	Prussia	Baviera	Sassonia	Turingia	Württemberg	Baden	Alsazia e Lorena	Austria Cisleitana	Ungheria e Transilvania
1865	9.0	7.9	8.7	7.4	5.6	9.1	8.6	9.3	9.3	7.7	9.0
1866	5.6	8.0	8.7	7.4	5.4	7.8	8.4	7.9	9.0	7.9	6.5	8.0
1867	6.7	7.9	8.2	7.0	5.4	9.3	9.0	9.2	9.0	8.1	9.7	10.1
1868	7.2	7.9	8.0	6.7	5.1	8.8	7.9	9.8	11.1	8.6	9.1	13.3
1869	8.0	7.8	7.9	6.7	5.0	8.9	12.3	9.8	9.9	9.4	8.9	10.8
1870	7.3	6.0	8.0	7.1	5.3	7.4	8.9	8.4	8.2	7.3	9.8	9.8
1871	7.4	7.2	8.3	7.1	5.4	7.9	8.9	8.4	8.0	11.4	9.1	9.5	10.4
1872	7.5	9.8	8.7	7.5	5.0	10.3	10.3	10.6	10.1	9.6	10.6	9.9	10.2	9.3	10.7
1873	8.0	8.9	8.8	7.8	4.8	10.0	10.2	9.9	10.5	9.8	9.8	9.1	8.5	9.3	11.4
1874	7.7	8.3	8.5	7.6	4.6	9.5	9.7	9.2	10.2	9.3	8.9	8.7	8.1	8.9	10.7
1875	8.4	8.2	8.4	7.4	4.6	9.1	8.9	8.9	10.5	9.5	8.7	8.5	7.5	8.4	10.9
1876	8.1	7.9	8.3	7.5	5.0	8.5	8.5	8.3	9.5	8.6	8.1	8.1	7.2	8.1	9.9
1877	7.7	7.7	7.9	7.2	4.7	8.0	8.0	7.7	8.8	8.4	7.5	7.4	6.6	7.4	9.0
1878	7.1	7.5	7.6	6.8	4.8	7.7	7.8	7.3	8.6	7.9	6.9	7.0	6.4	7.5	9.3
1879	7.6	7.6	7.2	6.5	4.3	7.5	7.7	6.7	8.7	8.1	6.5	6.8	6.2	7.6	10.0
1880	6.9	7.5	7.4	6.7	3.9	7.5	7.7	6.6	8.7	7.9	6.6	6.4	6.3	7.6	8.9
<i>Medie annuali.</i>	7.5	7.9	8.2	7.1	4.9	8.7	8.1	8.7	9.3	9.0	8.5	8.2	7.4	8.5	10.1

a) Si leggano le note apposte alla tavola corrispondente delle cifre effettive.

Segue Tavola I bis

ANNI	Croazia e Slavonia	Svizzera	Belgio	Olanda	Svezia	Norvegia	Danimarca	Spagna	Rumania	Grecia	Serbia	Finlandia	Russia europea	Polonia russa	Massachusetts	Vermont	Connecticut	Rhode-Island
1865.	7.5	8.4	7.1	6.9	8.8	7.9	6.8	12.1	6.9	10.4	7.8	9.0	10.2
1866.	7.8	8.3	6.7	6.7	8.4	8.1	6.3	11.2	6.1	11.5	9.1	9.8	12.1
1867.	6.9	7.8	8.3	6.1	6.5	7.6	7.2	6.2	10.5	6.4	10.1	7.3	8.7	9.3	11.8
1868.	6.7	7.3	7.6	5.5	6.2	7.3	6.7	6.2	10.8	5.8	10.5	6.2	9.0	9.1	11.2
1869.	7.3	7.4	7.6	5.6	6.1	7.3	8.2	6.8	11.9	9.8	9.9	6.4	7.9	9.0	10.9
1870.	a) 9.8	7.6	6.9	8.0	6.0	6.4	7.4	6.2	5.2	6.2	11.0	10.1	10.2	7.4	10.1	8.9	9.1	10.8
1871.	a) 9.3	7.3	7.3	8.0	6.5	6.7	7.3	5.6	6.4	10.3	9.6	10.2	7.5	10.5	8.3	9.0	10.3
1872.	a) 10.8	7.9	7.7	8.3	7.0	7.0	7.5	7.2	6.1	13.5	8.6	10.1	7.2	10.5	8.3	9.1	10.9
1873.	a) 11.0	7.6	7.7	8.6	7.3	7.2	8.1	5.9	6.1	10.9	8.4	9.5	7.3	10.5	8.2	8.6	10.9
1874.	10.5	8.3	7.6	8.4	7.3	7.7	8.2	6.2	6.3	11.5	8.9	9.6	7.7	9.7	8.2	8.2	10.1
1875.	11.3	9.0	7.2	8.3	7.1	7.8	8.5	6.6	6.7	10.9	8.3	9.6	7.9	8.3	8.2	7.6	9.6
1876.	10.5	8.1	7.2	8.2	7.1	7.7	8.5	6.3	6.3	7.7	8.2	8.3	7.7	7.9	7.4	8.6
1877.	9.9	7.9	6.8	8.1	6.8	7.6	8.1	5.9	6.1	12.7	8.2	6.8	7.7	7.2	8.6
1878.	9.4	7.4	6.7	7.7	6.5	7.3	7.5	7.1	5.1	10.0	7.7	7.7	7.1	8.6
1879.	11.6	6.9	6.8	7.6	6.3	6.3	7.3	9.3	5.5	15.5	7.4	8.5	8.0	7.1	8.5
1880.	10.1	6.8	7.5	7.5	6.3	6.6	7.6	8.0	5.0	11.9	7.7	8.7	7.6	10.0
<i>Medie annuali</i>	10.4	7.5	7.3	8.1	6.6	6.9	7.8	7.4	6.7	6.1	11.4	8.0	9.9	7.9	9.0	8.4	8.4	10.2

a) Le proporzioni: a 1000, per i primi quattro anni, non sono calcolate per la popolazione dell'intero Regno di Croazia e Slavonia. Non conoscendosi il numero dei matrimoni avvenuti nei Confini Slavo-croati e nella città e territorio di Fiume, abbiamo calcolato i rapporti dei matrimoni alla popolazione della Croazia e Slavonia solamente, quale è indicata nella nota d) posta in calce alla tavola delle cifre effettive.

Nei seguenti prospetti sono classificati i matrimoni secondo le combinazioni di stato civile degli sposi. Per l'Olanda, l'Inghilterra, la Prussia, la Sassonia, la Turingia, il Baden, la Svizzera e la Danimarca abbiamo potuto distinguere tra gli sposi anche i divorziati da matrimonio precedente; per la Baviera, l'Alsazia-Lorena, l'Ungheria, la Svezia e la Norvegia codesta distinzione si è potuta fare per alcuni anni.

Matrimoni secondo le combinazioni di stato civile degli sposi.

(Cifre effettive).

Tavola II.

ANNI	NUMERO DEI MATRIMONI									NUMERO DEGLI SPOSI						
	TOTALE dei matrimoni	Fra celibi e nubili	Fra celibi e vedove	Fra vedovi e nubili	Fra vedovi e vedove	Fra divorziati e nubili	Fra divorziati e vedove	Fra divorziate e celibi	Fra divorziate e vedovi	Fra divorziati e divorziate	TOTALE dei coniugati	Celibi ammogliatisi	Nubili maritatisi	Vedovi riammogliatisi	Vedove rimaritatesi	Divorziati riammogliatisi
1865. .	226 458	183 051	9 572	23 469	10 366	452 916	192 623	206 520	33 835	19 938
1866. .	142 024	114 652	5 389	16 034	5 949	284 048	120 041	130 686	21 983	11 338
1867. .	170 456	137 753	6 445	19 628	6 630	340 912	144 198	157 381	26 258	13 075
1868. .	182 743	145 889	7 292	21 475	8 087	365 486	153 181	167 364	29 562	15 379
1869. .	205 287	168 475	8 290	20 539	7 983	410 574	176 765	189 014	28 522	16 273
1870. .	188 986	155 665	7 285	18 870	7 166	377 972	162 950	174 535	26 036	14 451
1871. .	192 839	160 835	7 331	18 167	6 506	385 678	168 166	179 002	24 673	13 837
1872. .	202 361	169 383	7 670	18 632	6 676	404 722	177 053	188 015	25 308	14 346
1873. .	214 906	180 316	8 203	19 209	7 178	429 812	188 519	199 525	26 387	15 381
1874. .	207 997	173 153	7 863	19 455	7 526	415 994	181 016	192 608	26 981	15 389
1875. .	230 486	193 841	8 313	19 958	8 374	460 972	202 154	213 799	28 332	16 687
1876. .	225 453	188 637	8 106	20 301	8 409	450 906	196 743	208 938	28 710	16 515
1877. .	214 972	180 560	7 865	18 721	7 826	429 944	188 425	199 281	26 547	15 691
1878. .	199 885	167 890	7 109	17 863	7 023	399 770	174 999	185 753	24 886	14 132
1879. .	213 096	179 652	7 566	18 569	7 309	426 192	187 218	198 221	25 878	14 875
1880. .	196 738	164 689	6 947	18 072	7 030	393 476	171 636	182 761	25 102	13 977

ITALIA. a)

a) Ricordiamo che fino a tutto l'anno 1871 non è compresa in queste cifre la provincia di Roma, e che il Veneto e i distretti Mantovani rimasti in possesso dell'Austria fino al 1866, cominciano ad essere compresi col 1867.

Segue Tavola II.

ANNI	NUMERO DEI MATRIMONI									NUMERO DEGLI SPOSI						
	TOTALE dei matrimoni	Fra celibi e nubili	Fra celibi e vedove	Fra vedovi e nubili	Fra vedovi e vedove	Fra divorziati e nubili	Fra divorziati e vedove	Fra divorziati e celibi	Fra divorziati e vedovi	Fra divorziati e divorziati	TOTALE dei coniugati	Celibi ammogliatisi	Nubili maritatisi	Vedovi riammogliatisi	Vedove rimaritatesi	Divorziati riammogliatisi

SPAGNA.

1865.	128 917	104 706	4 879	13 299	6 033	257 834	109 585	118 005	19 332	10 912
1866.	131 981	106 149	5 065	14 264	6 503	263 962	111 214	120 413	20 767	11 568
1867.	118 409	96 150	4 676	11 815	5 768	236 818	100 826	107 965	17 583	10 444
1868.	111 687	90 832	4 600	11 095	5 160	223 374	95 432	101 927	16 255	9 760
1869.	137 120	111 700	5 387	13 219	6 814	274 240	117 087	124 919	20 033	12 201
1870.	103 897	83 780	4 763	10 050	5 214	207 614	88 543	93 830	15 264	9 977

FRANCIA.

¹ 1866.	303 634	257 533	10 977	24 959	10 165	607 268	268 510	282 492	35 124	21 142
1867.	300 333	254 788	10 963	24 259	10 323	600 666	265 751	279 047	34 582	21 286
1868.	301 225	256 640	11 238	23 276	10 071	602 450	267 878	279 916	33 347	21 309
1869.	303 482	259 309	11 295	22 854	10 024	606 964	270 604	282 163	32 878	21 319
1870 ^{a)}	207 003	173 630	8 263	17 291	7 819	414 006	181 893	190 921	25 110	16 082
1871.	262 476	214 377	11 512	25 584	11 003	524 972	225 889	239 961	36 587	22 515
1872.	352 754	291 635	16 994	29 535	14 590	705 508	308 629	321 170	44 125	31 584
1873.	321 238	267 708	15 072	25 596	12 862	642 476	282 780	293 304	38 458	27 934
1874.	303 113	253 674	13 748	23 656	12 035	606 226	267 422	277 330	35 691	25 783
1875.	300 427	252 619	12 884	23 945	11 579	600 854	265 503	275 964	34 924	24 463
1876.	291 393	244 573	12 422	22 871	11 527	582 786	256 995	267 444	34 398	23 949
1877.	278 094	234 216	11 501	21 458	10 919	556 188	245 717	255 674	32 377	22 420
1878.	279 580	236 605	11 369	20 943	10 663	559 160	247 974	257 548	31 606	22 032
1879.	282 776	240 431	11 326	20 563	10 456	565 552	251 757	260 994	31 019	21 782

^{a)} Mancano i dati speciali per 16,702 matrimoni, che si celebrarono nel dipartimento della Senna; il numero totale dei matrimoni in Francia nel 1870 fu quindi di 223,705.

Segue Tavola II.

ANNI	NUMERO DEI MATRIMONI										NUMERO DEGLI SPOSI					
	Totale dei matrimoni	Fra celibi e nubili	Fra celibi e vedove	Fra vedovi e nubili	Fra vedovi e vedove	Fra divorziati e nubili	Fra divorziati e vedove	Fra divorziate e celibi	Fra divorziate e vedovi	Fra divorziati e divorziate	Totale dei coniugati	Celibi ammogliatisi	Nubili maritatisi	Vedovi riammogliatisi	Vedove rimaritatesi	Divorziati riammogliatisi
1865.	37 671	31 551	1 718	3 358	1 044	75 342	33 269	34 909	4 402	2 762
1866.	37 783	31 450	1 683	3 513	1 128	75 566	33 142	34 972	4 641	2 811
1867.	38 244	30 453	2 151	3 917	1 720	76 188	32 607	34 370	5 637	3 874
1868.	36 271	29 546	1 951	3 287	1 487	72 542	31 497	32 803	4 774	3 438
1869.	37 184	30 805	1 850	3 175	1 304	74 268	32 655	33 980	4 479	3 154
1870.	35 263	29 081	1 861	3 033	1 288	70 526	30 942	32 114	4 321	3 149
1871.	37 538	31 015	1 930	3 282	1 311	75 076	32 945	34 297	4 593	3 241
1872.	40 084	32 856	2 185	3 566	1 477	80 168	35 041	36 422	5 043	3 662
1873.	40 598	33 653	2 193	3 327	1 425	81 196	35 846	36 980	4 752	3 618
1874.	40 328	33 817	2 037	3 080	1 394	80 656	35 854	36 897	4 474	3 431
1875.	39 050	32 759	1 967	3 003	1 321	78 100	34 726	35 762	4 324	3 288
1876.	38 228	32 013	1 882	3 009	1 324	76 456	33 895	35 022	4 333	3 206
1877.	36 964	30 947	1 908	2 868	1 241	73 928	32 855	33 815	4 109	3 149
1878.	36 669	30 876	1 801	2 770	1 222	73 338	32 677	33 646	3 992	3 023
1879.	37 421	31 596	1 868	2 714	1 243	74 842	33 464	34 310	3 957	3 111
1880.	38 926	32 947	1 952	2 723	1 304	77 852	34 899	35 670	4 027	3 255

BELGIO. a)

OLANDA.

1865.	29 806	23 696	1 401	3 249	1 384	35	10	20	11	59 612	25 117	26 980	4 644	2 795	45	31
1866.	29 620	23 565	1 257	3 346	1 365	32	17	23	14	1	59 240	24 845	26 943	4 725	2 639	50	38
1867.	29 935	23 197	1 389	3 605	1 648	45	15	21	15	59 870	24 607	26 847	5 268	3 052	60	36
1868.	27 680	21 999	1 292	2 946	1 342	42	18	24	17	55 360	23 315	24 987	4 305	2 652	60	41
1869.	27 796	22 100	1 295	2 992	1 329	21	10	31	17	1	55 592	23 426	25 113	4 338	2 634	32	49
1870.	28 632	22 719	1 290	3 148	1 391	31	15	22	13	3	57 264	24 031	25 898	4 552	2 696	49	38
1871.	28 991	22 826	1 311	3 305	1 444	30	22	23	19	11	57 982	24 160	26 161	4 768	2 777	63	53
1872.	30 189	23 783	1 423	3 381	1 506	40	16	24	16	60 378	25 230	27 204	4 903	2 945	56	40
1873.	31 671	25 291	1 476	3 320	1 477	36	13	33	20	5	63 342	26 800	28 647	4 817	2 966	54	58
1874.	31 353	25 171	1 343	3 252	1 462	48	20	40	15	2	62 706	26 554	28 471	4 729	2 825	70	57
1875.	31 553	25 367	1 310	3 246	1 517	44	14	33	22	63 106	26 710	28 657	4 785	2 841	58	55
1876.	31 699	25 521	1 319	3 256	1 496	41	16	32	16	2	63 398	26 872	28 818	4 768	2 831	59	50
1877.	31 470	25 376	1 386	3 079	1 482	54	28	41	19	5	62 940	26 803	28 509	4 580	2 996	87	65
1878.	30 710	24 896	1 247	2 991	1 442	53	23	38	17	3	61 420	26 181	27 940	4 450	2 712	79	58
1879.	30 655	25 013	1 225	2 854	1 404	61	13	50	31	4	61 310	26 238	27 928	4 289	2 642	78	85

a) I divorziati sono sommati coi vedovi e le divorziate colle vedove.

Segue Tavola II.

ANNI	NUMERO DEI MATRIMONI										NUMERO DEGLI SPOSI						
	TOTALE dei matrimoni	Fra celibi e nubili	Fra celibi e vedove	Fra vedovi e nubili	Fra vedovi e vedove	Fra divorziati e nubili	Fra divorziati e vedove	Fra divorziati e celibi	Fra divorziate e vedovi	Fra divorziati e divorziate	TOTALE dei coniugati	Celibi ammogliatisi	Nubili maritatisi	Vedovi riammogliatisi	Vedove rimaritatesi	Divorziati riammogliatisi	Divorziate rimaritatesi
INGHILTERRA E GALLES.																	
1865. .	185 474	151 701	7 883	16 587	9 255	23	4	17	3	1	370 948	159 601	168 311	25 845	17 142	28	21
1866. .	187 776	153 641	7 985	16 466	9 661	9	5	8	1	375 552	161 634	170 116	26 128	17 651	14	9
1867. .	179 154	145 543	7 916	16 299	9 363	21	1	6	5	358 308	153 465	161 863	25 667	17 280	22	11
1868. .	176 962	141 544	7 519	15 753	9 101	16	2	17	4	1	353 924	152 080	160 318	24 863	16 622	19	22
1869. .	176 970	144 482	7 719	15 714	9 008	15	5	17	8	2	353 940	152 218	160 211	24 730	16 732	22	27
1870. .	181 655	148 819	8 133	15 362	9 307	19	1	10	4	...	363 310	156 962	164 200	24 673	17 441	20	14
1871. .	190 112	155 304	8 422	16 364	9 972	23	1	19	7	380 224	163 745	171 691	26 343	18 395	24	26
1872. .	201 267	164 544	9 140	16 844	10 681	22	4	21	9	2	402 534	173 705	181 410	27 534	19 825	28	32
1873. .	205 615	167 938	9 555	16 909	11 151	26	4	20	9	3	411 230	177 513	184 873	28 069	20 710	33	32
1874. .	202 010	164 971	9 290	16 450	11 238	27	5	18	9	2	404 020	174 279	181 448	27 697	20 533	34	29
1875. .	201 212	163 674	9 114	17 001	11 354	31	6	22	10	402 424	172 810	180 706	28 365	20 474	37	32
1876. .	201 874	164 202	9 159	16 713	11 710	49	8	20	13	403 748	173 381	180 964	28 436	20 877	57	33
1877. .	194 352	158 741	8 634	16 224	10 671	26	11	30	14	1	388 704	167 405	174 991	26 909	19 316	38	45
1878. .	190 054	155 960	8 216	15 419	10 352	43	12	32	18	2	380 108	164 208	171 422	25 789	18 580	57	52
1879. .	182 082	149 679	7 772	14 946	9 570	49	13	38	13	2	364 164	157 489	164 674	24 529	17 355	64	53
1880. .	191 965	158 474	8 170	15 178	10 026	43	17	36	18	3	383 930	166 680	173 695	25 222	18 213	63	57

SCOZIA. a)

1865. .	23 448	20 158	593	2 055	642	46 896	20 751	22 213	2 697	1 235
1866. .	23 490	20 080	601	2 094	715	46 980	20 681	22 174	2 809	1 316
1867. .	22 409	19 067	578	2 075	689	44 818	19 645	21 142	2 764	1 267
1868. .	21 730	18 609	484	1 966	671	43 460	19 093	20 575	2 637	1 155
1869. .	22 043	18 818	625	1 949	651	44 086	19 443	20 767	2 600	1 276
1870. .	23 806	20 262	653	2 132	759	47 612	20 915	22 394	2 891	1 412
1871. .	23 927	20 440	610	2 099	778	47 854	21 050	22 539	2 877	1 388
1872. .	25 593	21 637	798	2 269	889	51 186	22 435	23 906	3 158	1 687
1873. .	26 680	22 648	813	2 368	851	53 360	23 461	25 016	3 219	1 664
1874. .	26 316	22 291	840	2 330	855	52 632	23 131	24 621	3 185	1 695
1875. .	25 927	21 877	860	2 353	837	51 854	22 737	24 230	3 190	1 697
1876. .	26 560	22 438	794	2 432	896	53 120	23 232	24 870	3 328	1 690
1877. .	25 803	21 945	795	2 285	778	51 606	22 740	24 230	3 063	1 573
1878. .	24 335	20 809	691	2 083	752	48 670	21 500	22 892	2 835	1 443

a) I divorziati sono sommati coi vedovi e le divorziate colle vedove. A formare il totale dei matrimoni, quale è dato nella Tavola I mancano, pei vari anni, alcuni matrimoni che non furono classificati secondo lo stato civile e l'età degli sposi. E più precisamente:

nel 1865 mancano	163	matrimoni	nel 1872 mancano	48	matrimoni
» 1866	»	198	» 1873	»	68
» 1867	»	209	» 1874	»	74
» 1868	»	125	» 1875	»	47
» 1869	»	101	» 1876	»	19
» 1870	»	48	» 1877	»	14
» 1871	»	92	» 1878	»	23

Segue Tavola II.

ANNI	NUMERO DEI MATRIMONI										NUMERO DEGLI SPOSI						
	TOTALE dei matrimoni	Fra celibi e nubili	Fra celibi e vedove	Fra vedovi e nubili	Fra vedovi e vedove	Fra divorziati e nubili	Fra divorziati e vedove	Fra divorziate e celibi	Fra divorziate e vedove	Fra divorziati e divorziate	TOTALE dei coniugati	Celibi ammogliatisti	Nubili maritatesti	Vedovi riammogliatisti	Vedove rimaritatesti	Divorziati riammogliatisti	Divorziati rimaritatesti
1865.	13 910	12 170	370	1 026	344	27 820	12 540	13 196	1 370	714
1866.	12 892	11 321	298	944	329	25 784	11 619	12 265	1 273	627
1867.	12 007	10 493	350	862	302	24 014	10 843	11 355	1 164	652
1868.	10 821	9 524	292	743	262	21 642	9 816	10 267	1 005	554
1869.	10 449	9 044	300	846	259	20 898	9 344	9 890	1 105	559
1870.	9 985	8 773	248	724	240	19 970	9 021	9 497	964	488
1871.	28 960	24 855	957	2 397	751	57 920	25 812	27 252	3 148	1 708
1872.	26 943	22 959	852	2 382	750	53 886	23 811	25 341	3 132	1 602
1873.	25 730	21 882	852	2 291	705	51 460	22 734	24 173	2 996	1 557
1874.	24 481	20 927	777	2 117	660	48 962	21 704	23 044	2 777	1 437
1875.	24 037	20 390	757	2 215	675	48 074	21 147	22 605	2 890	1 432
1876.	26 388	22 418	841	2 425	704	52 776	23 259	24 843	3 129	1 545
1877.	24 722	20 968	834	2 316	604	49 444	21 802	23 284	2 920	1 438
1878.	25 284	21 696	784	2 177	627	50 568	22 480	23 873	2 804	1 411
1879.	23 254	19 908	801	1 976	569	46 508	20 709	21 884	2 545	1 370
1880.	20 363	17 246	684	1 880	553	40 726	17 930	19 126	2 433	1 237

IRLANDA a)

PRUSSIA.

1867.	222 466	171 014	13 424	27 301	9 092	577	170	498	332	58	444 932	184 936	198 892	36 725	22 656	805	888
1868.	212 958	169 476	11 907	22 620	7 312	608	191	503	282	59	425 916	181 886	192 704	30 214	19 410	858	844
1869.	216 914	172 399	11 671	23 450	7 710	657	173	508	286	60	433 828	184 578	196 506	31 446	19 554	890	854
1870.	181 539	142 326	9 764	20 998	6 801	578	225	532	256	59	363 078	152 622	163 902	28 055	16 790	862	847
1871.	195 974	151 408	11 004	24 197	7 632	627	219	549	279	59	391 948	162 961	176 232	32 108	18 855	905	887
1872.	255 421	200 091	14 097	29 706	9 522	692	218	662	345	88	510 842	214 850	230 489	39 573	23 837	998	1 095
1873.	252 872	199 533	13 616	28 076	9 495	743	262	668	390	89	505 744	213 817	228 352	37 961	23 373	1 094	1 147
1874.	244 773	196 172	12 856	24 412	8 835	860	277	849	442	70	489 546	209 877	221 444	33 689	21 968	1 207	1 361
1875.	230 841	188 542	10 742	21 800	7 329	868	275	811	377	97	461 682	200 095	211 210	29 506	18 346	1 240	1 285
1876.	221 712	180 870	10 913	20 572	7 133	789	234	767	339	95	443 424	192 550	202 231	28 044	18 280	1 118	1 201
1877.	210 357	169 767	10 727	20 360	7 182	853	254	745	353	116	420 714	181 239	190 980	27 895	18 163	1 223	1 214
1878.	207 716	168 354	10 366	19 924	6 858	774	259	726	352	103	415 432	179 446	189 052	27 134	17 483	1 136	1 181
1879.	206 752	177 378	10 345	19 969	6 674	860	277	769	371	109	413 504	178 492	188 207	27 014	17 296	1 246	1 249
1880.	208 456	169 333	10 011	20 186	6 650	844	238	753	351	90	416 912	180 097	190 363	27 187	16 899	1 172	1 194

a) Per gli anni dal 1865 al 1870, soltanto una parte dei matrimoni, inferiore alla metà, è stata classificata secondo le combinazioni di stato civile degli sposi. A cominciare dal 1871 nel *Detailed annual Report of the Registrar-general of marriages, births and deaths*, la classificazione si è fatta per tutti i matrimoni registrati.

Segue Tavola II.

ANNI	NUMERO DEI MATRIMONI										NUMERO DEGLI SPOSI						
	Totale dei matrimoni	Fra celibi e nubili	Fra celibi e vedove	Fra vedovi e nubili	Fra vedovi e vedove	Fra divorziati e nubili	Fra divorziati e vedove	Fra divorziate e celibi	Fra divorziate e vedovi	Fra divorziati e divorziate	Totale dei coniugati	Celibi ammogliatisi	Nubili maritatisi	Vedovi riammogliatisi	Vedove rimaritatesi	Divorziati riammogliatisi	Divorziate rimaritatesi
1865.	41 270	34 060	2 154	4 381	675	82 540	36 214	33 441	5 056	2 829	
1866.	40 600	33 438	2 121	4 380	661	81 200	35 559	37 818	5 041	2 782	
1867.	43 578	36 178	2 349	4 437	614	87 156	38 527	40 615	5 051	2 963	
1868.	38 077	31 100	2 119	4 228	630	76 154	33 219	35 328	4 858	2 749	
1869.	59 726	51 597	2 503	4 921	705	119 452	54 100	56 518	5 626	3 208	
1870.	43 232	35 943	2 155	4 394	740	86 464	38 098	40 337	5 134	2 895	
1871.	40 707	32 490	2 467	4 997	753	81 414	34 957	37 487	5 750	3 220	
1872.	52 045	42 974	2 925	5 275	871	104 090	45 899	48 249	6 146	3 796	
1873.	48 924	40 137	2 643	5 189	955	97 848	42 780	45 326	6 144	3 598	
1874.	45 886	37 283	2 533	5 129	941	91 772	39 816	42 412	6 070	3 474	
1875.	45 014	36 174	2 599	5 199	1 042	90 028	38 773	41 373	6 241	3 641	
1876.	42 012	34 216	1 830	5 018	821	57	10	42	17	1	84 024	36 088	39 291	5 856	2 661	68	60
1877.	39 369	31 695	2 066	4 651	842	52	9	36	13	5	78 738	33 797	36 398	5 506	2 917	66	54
1878.	37 565	29 836	2 020	4 703	879	47	18	41	17	4	75 130	31 897	34 586	5 599	2 917	69	62
1879.	35 066	27 869	1 911	4 319	816	56	9	37	16	3	70 132	29 817	32 274	5 181	2 736	68	56
1880.	34 958	27 669	1 956	4 324	872	61	9	43	21	3	69 916	29 668	32 054	5 217	2 837	73	67

BAVIERA. a)

SASSONIA.

1876.	26 606	21 555	980	2 355	1 108	227	92	161	102	26	53 212	22 696	24 137	3 565	2 180	345	289
1877.	24 919	20 273	884	2 199	994	216	74	148	104	27	49 838	21 305	22 688	3 297	1 952	317	279
1878.	24 797	20 061	834	2 283	997	218	80	166	129	29	49 594	21 061	22 562	3 409	1 911	327	324
1879.	25 230	20 382	889	2 295	998	239	64	184	135	44	50 460	21 455	22 916	3 428	1 951	347	363
1880.	25 626	20 703	885	2 311	1 084	204	87	192	122	38	51 252	21 780	23 218	3 517	2 056	329	352

TURINGIA. b)

1877.	6 131	5 165	211	513	157	31	11	28	14	1	12 262	5 404	5 709	684	379	43	43
1878.	7 545	6 384	249	651	163	48	7	23	18	2	15 090	6 656	7 083	832	419	57	43
1879.	7 780	6 585	246	635	183	50	13	37	25	6	15 560	6 868	7 270	843	442	69	68
1880.	7 663	6 465	278	621	188	42	8	38	19	4	15 326	6 781	7 128	828	474	54	61

a) Per gli anni dal 1865 a tutto il 1875 i divorziati sono compresi tra i vedovi, e le divorziate tra le vedove.

b) Per il 1877 non è compreso il ducato di Sassonia-Meiningen.

Segue Tavola II

ANNI	NUMERO DEI MATRIMONI										NUMERO DEGLI SPOSI						
	TOTALE dei matrimoni	Fra celibi e nubili	Fra celibi e vedove	Fra vedovi e nubili	Fra vedovi e vedove	Fra divorziati e nubili	Fra divorziati e vedove	Fra divorziate e celibi	Fra divorziate e vedovi	Fra divorziati e divorziate	TOTALE dei coniugati	Celibi ammogliatisti	Nubili maritatesti	Vedovi riammogliatisti	Vedove rimaritatesi	Divorziati riammogliatisti	Divorziate rimaritatesi
1871. .	20 760	17 213	822	2 337	388	41 520	18 035	19 550	2 725	1 210
1872. .	19 513	16 370	828	2 009	306	39 026	17 198	18 379	2 315	1 134
1873. .	18 216	14 913	789	2 181	333	36 432	15 702	17 094	2 514	1 122
1874. .	16 755	13 687	761	1 981	326	35 510	14 448	15 663	2 307	1 087
1875. .	16 419	13 163	686	2 200	370	32 838	13 849	15 363	2 570	1 056
1876. .	15 321	12 143	741	2 056	381	30 642	12 884	14 199	2 437	1 122
1877. .	14 387	11 408	711	1 884	384	28 774	12 119	13 292	2 268	1 095
1878. .	13 364	10 440	736	1 840	348	26 728	11 176	12 280	2 188	1 084
1879. .	12 735	9 957	696	1 734	348	25 470	10 653	11 691	2 082	1 044
1880. .	13 058	10 239	659	1 798	362	26 116	10 898	12 037	2 160	1 021

WÜRTEMBERG. a)

BADEN.																	
1866. .	11 306	9 344	416	1 380	154	5	5	2	22 612	9 765	10 729	1 596	570	5	7
1867. .	11 677	9 764	441	1 335	131	4	1	1	23 354	10 206	11 103	1 466	573	5	1
1868. .	12 378	10 464	429	1 351	125	2	1	4	2	24 756	10 897	11 817	1 478	555	3	6
1869. .	13 611	11 515	496	1 454	141	4	1	27 222	12 012	12 973	1 595	637	4	1
1870. .	10 607	8 842	353	1 273	126	6	5	1	1	21 214	9 200	10 121	1 400	479	7	7
1871. .	13 234	10 984	543	1 540	153	8	3	3	26 468	11 530	12 532	1 696	696	8	6
1872. .	14 599	12 205	674	1 522	171	12	2	12	1	29 198	12 891	13 739	1 694	847	14	13
1873. .	13 459	11 154	612	1 458	207	11	12	5	26 918	11 778	12 623	1 670	819	11	17
1874. .	13 020	10 867	510	1 442	172	8	5	11	4	1	26 040	11 388	12 317	1 618	687	14	16
1875. .	12 797	10 426	546	1 594	205	14	1	7	4	25 594	10 979	12 034	1 803	752	15	11
1876. .	12 320	9 927	615	1 513	231	9	4	17	4	24 640	10 559	11 449	1 748	850	13	21
1877. .	11 400	9 172	567	1 417	202	20	3	12	6	1	22 800	9 751	10 609	1 625	772	24	19
1878. .	10 861	8 618	511	1 467	203	21	8	27	6	21 722	9 156	10 106	1 676	722	29	33
1879. .	10 469	8 396	509	1 312	198	27	9	10	5	3	20 938	8 915	9 735	1 515	716	39	18
1880. .	10 070	8 052	436	1 348	193	20	2	11	8	20 140	8 499	9 420	1 549	631	22	19

a) I divorziati sono compresi tra i vedovi, e le divorziate tra le vedove.

b) A formare il totale dei matrimoni nel 1872 ne sono da aggiungere tre, pei quali non si conosce lo stato civile degli sposi; e a formare il totale di quelli conclusi nell'anno 1875 sono da aggiungerne due.

Segue Tavola II.

ANNI	NUMERO DEI MATRIMONI										NUMERO DEGLI SPOSI						
	TOTALE dei matrimoni	Fra celibi e nubili	Fra celibi e vedove	Fra vedovi e nubili	Fra vedovi e vedove	Fra divorziati e nubili	Fra divorziati e vedove	Fra divorziate e celibi	Fra divorziate e vedovi	Fra divorziate e divorziate	TOTALE dei coniugati	Celibi ammogliatisi	Nubili maritatisi	Vedovi riammogliatisi	Vedove rimaritatesi	Divorziati riammogliatisi	Divorziate rimaritatesi
1872.	15 719	13 036	732	1 493	458	31 438	13 768	14 529	1 951	1 190
1873.	13 123	10 959	545	1 262	354	1	1	1	26 246	11 505	12 222	1 616	900	2	1
1874.	12 520	10 339	546	1 270	353	3	3	5	1	25 040	10 890	11 612	1 624	902	6	6
1875.	11 536	9 465	519	1 201	342	5	1	2	1	23 072	9 986	10 671	1 544	862	6	3
1876.	11 082	8 878	497	1 273	415	10	7	2	22 164	9 382	10 161	1 690	912	10	9
1877-79	29 881	59 762
1880.	9 826	7 988	418	1 055	328	19	5	9	3	1	19 652	8 415	9 062	1 386	751	25	13

ALSAZIA - LORENA. a)

1872.	15 719	13 036	732	1 493	458	31 438	13 768	14 529	1 951	1 190
1873.	13 123	10 959	545	1 262	354	1	1	1	26 246	11 505	12 222	1 616	900	2	1
1874.	12 520	10 339	546	1 270	353	3	3	5	1	25 040	10 890	11 612	1 624	902	6	6
1875.	11 536	9 465	519	1 201	342	5	1	2	1	23 072	9 986	10 671	1 544	862	6	3
1876.	11 082	8 878	497	1 273	415	10	7	2	22 164	9 382	10 161	1 690	912	10	9
1877-79	29 881	59 762
1880.	9 826	7 988	418	1 055	328	19	5	9	3	1	19 652	8 415	9 062	1 386	751	25	13

AUSTRIA CISLEITANA. b)

1865.	153 492	117 010	9 011	20 755	6 716	306 984	126 021	137 765	27 471	15 727
1866.	128 051	93 021	7 736	20 873	6 421	256 102	100 757	113 894	27 294	14 157
1867.	191 661	137 803	13 667	29 191	11 000	383 322	151 470	166 994	40 191	24 667
1868.	182 940	140 141	11 999	22 321	8 479	365 880	152 140	162 462	30 800	20 478
1869.	208 787	164 018	12 566	23 533	8 670	417 574	176 584	187 551	32 203	21 236
1870.	199 083	156 532	11 587	22 846	8 118	398 166	168 119	179 378	30 964	19 705
1871.	194 591	152 454	11 498	22 299	8 340	389 182	163 952	174 753	30 639	19 838
1872.	192 406	149 386	11 456	23 046	8 518	384 812	160 842	172 432	31 564	19 974
1873.	194 815	143 052	12 509	28 604	10 650	389 630	155 561	171 656	39 254	23 159
1874.	189 017	136 305	14 674	26 419	11 619	378 034	150 979	162 724	38 038	26 293
1875.	180 349	134 807	11 886	23 857	9 799	360 698	146 693	153 661	33 656	21 685
1876.	176 148	133 170	11 183	22 306	9 489	352 296	144 353	155 476	31 795	20 672
1877.	161 337	120 984	10 390	21 043	8 920	322 674	131 574	142 027	29 963	19 310
1878.	164 233	122 658	10 065	22 020	9 490	328 466	132 723	144 678	31 510	19 555
1879.	169 088	128 502	10 091	21 496	8 999	338 176	138 593	149 998	30 495	19 090
1880.	167 200	128 028	9 730	20 859	8 583	334 400	137 753	148 887	29 442	18 313

UNGHERIA b)

1876.	135 011	97 098	7 479	14 102	16 332	270 022	104 577	111 200	30 434	23 811
1877.	125 064	91 550	6 107	12 690	13 617	443	157	343	157	250 128	98 000	104 683	26 464	19 881	600	500
1878.	129 346	94 917	6 096	13 014	14 192	415	188	337	187	258 692	101 350	108 346	27 393	20 476	603	524
1879.	140 267	105 266	6 664	13 135	13 952	464	211	371	204	280 534	112 301	118 865	27 291	20 827	675	575
1880.	124 860	92 083	5 926	12 470	13 044	493	212	412	220	249 720	98 421	105 046	25 734	19 182	705	632

a) Per gli anni dal 1877 al 1879 inclusivamente manca la classificazione degli sposi per età e per stato civile.

b) Ripetiamo che dalle cifre dell'intera monarchia Austro-Ungarica sono esclusi, per tutti gli anni, i dati relativi all'esercito e all'armata; i divorziati e le divorziate sono distinti dai vedovi e dalle vedove solo per l'Ungheria per gli anni 1877-80.

Segue Tavola II.

ANNI	NUMERO DEI MATRIMONI									NUMERO DEGLI SPOSI						
	TOTALE dei matrimoni	Fra celibi e nubili	Fra celibi e vedove	Fra vedovi e nubili	Fra vedovi e vedove	Fra divorziati e nubili	Fra divorziati e vedove	Fra divorziate e celibi	Fra divorziate e vedovi	Fra divorziati e divorziate	TOTALE dei coniugati	Celibi ammogliatisi	Nubili maritatisi	Vedovi riammogliatisi	Vedove rimaritatesi	Divorziati riammogliatisi
1874. .	19 089	10 372	1 014	3 237	4 466	38 178	11 386	13 609	7 703	5 480
1875. .	21 651	13 758	1 050	2 878	3 965	43 302	14 808	16 636	6 843	5 015
1876. .	19 294	12 632	925	2 410	3 327	38 588	13 557	15 042	5 737	4 252
1877. .	18 315	12 473	785	2 264	2 793	36 630	13 258	14 737	5 057	3 578
1878. .	17 671	12 452	669	2 139	2 411	35 342	13 121	14 591	4 550	3 080
1879. .	21 919	15 933	870	2 461	2 655	43 838	16 803	18 394	5 116	3 525
1880. .	19 266	13 930	819	2 122	2 395	38 532	14 749	16 052	4 517	3 214

CROAZIA E SLAVONIA. a)

1874. .	19 089	10 372	1 014	3 237	4 466	38 178	11 386	13 609	7 703	5 480
1875. .	21 651	13 758	1 050	2 878	3 965	43 302	14 808	16 636	6 843	5 015
1876. .	19 294	12 632	925	2 410	3 327	38 588	13 557	15 042	5 737	4 252
1877. .	18 315	12 473	785	2 264	2 793	36 630	13 258	14 737	5 057	3 578
1878. .	17 671	12 452	669	2 139	2 411	35 342	13 121	14 591	4 550	3 080
1879. .	21 919	15 933	870	2 461	2 655	43 838	16 803	18 394	5 116	3 525
1880. .	19 266	13 930	819	2 122	2 395	38 532	14 749	16 052	4 517	3 214

SVEZIA b).

1865. .	28 944	24 666	1 067	2 635	576	57 888	25 733	27 301	3 211	1 643
1866. .	27 797	23 683	1 063	2 499	552	55 594	24 746	26 182	3 051	1 615
1867. .	25 440	21 764	942	2 230	504	50 880	22 706	23 994	2 734	1 446
1868. .	22 833	19 349	937	2 100	447	45 666	20 286	21 449	2 547	1 384
1869. .	23 503	20 130	871	2 049	405	7	1	31	9	47 006	21 032	22 186	2 463	1 277	8	40
1870. .	25 072	21 104	970	2 456	499	5	3	21	13	50 144	22 095	23 565	2 968	1 472	9	35
1871. .	27 187	22 936	1 004	2 613	595	9	1	16	12	54 374	23 956	25 558	3 220	1 601	11	28
1872. .	29 470	24 866	1 094	2 764	701	10	2	24	8	58 940	25 984	27 640	3 473	1 798	13	32
1873. .	31 257	26 652	1 113	2 758	677	11	3	34	9	62 514	27 799	29 421	3 444	1 793	14	43
1874. .	31 422	26 752	1 064	2 869	668	13	2	38	16	62 844	27 854	29 634	3 553	1 734	15	54
1875. .	30 762	26 039	1 045	2 869	749	17	3	29	11	61 524	27 113	28 925	3 629	1 797	20	40
1876. .	31 184	26 275	1 067	3 048	727	19	2	36	10	62 368	27 378	29 342	3 785	1 796	21	46
1877. .	30 674	25 972	1 049	2 888	705	11	3	39	8	61 348	27 060	28 869	3 599	1 758	15	47
1878. .	29 151	24 844	963	2 643	644	12	1	30	14	58 302	25 837	27 499	3 301	1 608	13	44
1879. .	28 635	24 672	897	2 435	575	16	...	28	12	57 270	25 597	27 123	3 022	1 472	16	40
1880. .	28 919	25 020	836	2 451	553	16	1	26	16	57 838	25 882	27 487	3 020	1 390	17	42

a) Si veggia la nota e) a pag. cxxix per quanto riguarda la città di Fiume; e la nota b) a pagina cxlii.

b) Per gli anni dal 1865 a tutto il 1868 i divorziati sono compresi tra i vedovi, e le divorziate tra le vedove.

Segue Tavola II.

ANNI	NUMERO DEI MATRIMONI									NUMERO DEGLI SPOSI						
	TOTALE dei matrimoni	Fra celibi e nubili	Fra celibi e vedove	Fra vedovi e nubili	Fra vedovi e vedove	Fra divorziati e nubili	Fra divorziati e vedove	Fra divorziate e celibi	Fra divorziate e vedovi	Fra divorziati e divorziate	TOTALE dei coniugati	Celibi ammogliatisi	Nubili maritatisi	Vedovi riammogliatisi	Vedove rimaritatesi	Divorziati riammogliatisi

NORVEGIA a).

1865. .	11 593	9 697	483	1 150	263	23 186	10 180	10 847	1 413	746
1866. .	11 434	9 686	461	1 057	230	22 868	10 147	10 743	1 287	691
1867. .	11 105	9 376	423	1 088	218	22 210	9 799	10 464	1 306	641
1868. .	10 709	9 023	415	1 036	235	21 418	9 438	10 059	1 271	650
1869. .	10 635	8 964	421	1 039	211	21 270	9 385	10 003	1 250	632
1870. .	11 176	9 372	448	1 125	231	22 352	9 820	10 497	1 356	679
1871. .	11 610	9 853	446	1 083	228	23 220	10 299	10 936	1 311	674
1872. .	12 302	10 472	453	1 106	271	24 604	10 925	11 578	1 377	724
1873. .	12 822	10 903	441	1 211	267	25 644	11 344	12 114	1 478	708
1874. .	13 713	11 666	475	1 270	302	27 426	12 141	12 936	1 572	777
1875. .	14 177	12 047	512	1 299	319	28 354	12 559	13 346	1 618	831
1876. .	14 049	11 961	470	1 299	301	5	2	5	3	28 098	12 436	13 265	1 606	776	7	8
1877. .	14 022	11 930	439	1 326	317	6	2	2	28 044	12 371	13 262	1 645	756	6	4
1878. .	13 681	11 548	484	1 331	309	2	2	3	1	1	27 362	12 035	13 881	1 641	795	5	5
1879. .	12 850	11 028	413	1 143	262	1	3	25 700	11 444	12 172	1 405	675	1	3

SVIZZERA.

1876. .	22 376	17 666	939	2 498	666	263	65	155	91	33	44 752	18 760	20 427	3 255	1 670	361	279
1877. .	21 871	17 205	951	2 387	665	272	79	163	100	49	43 742	18 319	19 864	3 152	1 695	400	312
1878. .	20 590	16 164	895	2 113	678	255	95	185	119	56	41 180	17 244	18 562	2 940	1 668	406	360
1879. .	19 450	15 385	803	2 003	604	239	69	202	110	35	38 900	16 390	17 627	2 717	1 476	343	347
1880. .	19 413	15 315	828	1 954	609	251	76	201	131	48	38 826	16 344	17 520	2 694	1 513	375	380

a) Per gli anni dal 1865 al 1875 i divorziati sono compresi tra i vedovi e le divorziate tra le vedove.

Segue Tavola II.

ANNI	NUMERO DEI MATRIMONI										NUMERO DEGLI SPOSI						
	TOTALE dei matrimoni	Fra celibi e nubili	Fra celibi e vedove	Fra vedovi e nubili	Fra vedovi e vedove	Fra divorziati e nubili	Fra divorziati e vedove	Fra divorziate e celibi	Fra divorziate e vedove	Fra divorziati e divorziate	TOTALE dei coniugati	Celibi ammogliatisi	Nubili maritatisi	Vedovi riammogliatisi	Vedove rimaritatesi	Divorziati riammogliatisi	Divorziate rimaritatesi
1865. .	15 056	11 933	1 056	1 595	262	96	16	65	30	3	30 112	13 054	13 624	1 887	1 334	115	98
1866. .	14 354	11 376	872	1 587	315	74	14	78	34	4	28 708	12 926	13 037	1 936	1 201	92	116
1867. .	13 225	10 677	722	1 394	275	72	10	49	24	2	26 450	11 448	12 143	1 693	1 007	84	75
1868. .	12 769	10 344	689	1 306	265	69	18	58	18	2	25 538	11 091	11 719	1 589	972	89	78
1869. .	12 971	10 483	758	1 279	277	67	12	65	27	3	25 942	11 306	11 829	1 583	1 047	82	95
1870. .	13 134	10 603	727	1 332	307	67	16	51	27	4	26 268	11 381	12 002	1 666	1 050	87	82
1871. .	13 207	10 746	664	1 379	273	58	15	53	17	2	26 414	11 463	12 183	1 669	952	75	72
1872. .	13 627	11 239	653	1 311	259	67	15	56	22	5	27 254	11 948	12 617	1 592	927	87	83
1873. .	14 903	12 275	669	1 466	303	76	7	69	34	4	29 806	13 013	13 817	1 803	979	87	107
1874. .	15 260	12 609	709	1 413	361	66	14	61	24	3	30 520	13 379	14 088	1 798	1 084	83	88
1875. .	15 915	13 121	726	1 520	352	91	17	56	30	2	31 830	13 903	14 732	1 902	1 095	110	88
1876. .	16 180	13 349	682	1 562	391	82	21	57	32	4	32 360	14 088	14 993	1 985	1 094	107	93
1877. .	15 428	12 788	670	1 449	330	80	13	64	30	4	30 856	13 522	14 317	1 809	1 013	97	98
1878. .	14 295	11 904	573	1 302	330	73	14	64	28	7	28 590	12 541	13 279	1 660	917	94	99
1879. .	14 287	12 018	530	1 281	273	86	13	59	22	5	28 574	12 607	13 385	1 576	816	104	86
1880. .	14 959	12 590	568	1 284	325	84	23	53	25	7	29 918	13 211	13 958	1 634	916	114	85

DANIMARCA.

FINLANDIA a)

1869. .	17 238	11 700	1 355	2 946	1 237	34 476	13 055	14 646	4 183	2 592
1870. .	17 917	13 075	1 276	2 353	1 213	35 834	14 351	15 428	3 566	2 489
1871. .	17 318	13 268	1 085	1 966	999	34 636	14 353	15 234	2 965	2 084
1872. .	15 796	12 334	878	1 742	792	31 592	13 262	14 126	2 534	1 670
1873. .	15 334	12 547	852	1 606	629	31 268	13 399	14 153	2 235	1 481
1874. .	16 852	13 652	784	1 722	694	33 704	14 436	15 374	2 416	1 478
1875. .	15 937	12 869	802	1 655	611	31 874	13 671	14 524	2 266	1 413
1876. .	15 807	12 749	735	1 673	650	31 614	13 484	14 422	2 323	1 385
1877. .	16 116	13 112	765	1 672	567	32 232	13 877	14 784	2 239	1 332
1878. .	15 261	12 263	767	1 640	591	30 522	13 030	13 903	2 231	1 358
1879. .	14 993	12 138	716	1 603	536	29 986	12 854	13 741	2 139	1 252
1880. .	15 846	12 949	691	1 659	547	31 692	13 640	14 608	2 206	1 238

a) I divorziati sono sommati coi vedovi e le divorziate colle vedove.

Segue Tavola II.

ANNI	NUMERO DEI MATRIMONI									NUMERO DEGLI SPOSI						
	TOTALE dei matrimoni	Fra celibi e nubili	Fra celibi e vedove	Fra vedovi e nubili	Fra vedovi e vedove	Fra divorziati e nubili	Fra divorziati e vedove	Fra divorziate e celibi	Fra divorziate e vedovi	Fra divorziati e divorziate	TOTALE dei coniugati	Celibi ammogliatisi	Nubili maritatesi	Vedovi riammogliatisi	Vedove rimaritatesi	Divorziati riammogliatisi

RUSSIA EUROPEA. a)

1867.	639 741	484 827	29 351	64 785	60 778	1 279 482	514 178	549 612	125 563	90 129
1868.	604 785	460 191	28 244	60 410	55 940	1 209 570	488 435	520 601	116 350	84 184
1869.	645 422	495 705	30 030	65 813	53 874	1 290 844	525 735	561 518	119 687	83 904
1870.	668 822	509 048	30 653	67 791	61 330	1 337 644	539 701	576 839	129 121	91 983
1871.	676 350	517 798	29 451	67 173	61 928	1 352 700	547 249	584 971	129 101	91 379
1872.	687 587	517 015	30 575	71 240	68 757	1 375 174	547 590	588 255	139 997	99 332
1873.	647 971	497 916	29 436	61 479	59 140	1 295 942	527 352	559 395	120 619	88 576
1874.	664 955	524 783	26 597	61 070	52 505	1 329 910	551 380	585 853	113 575	79 102
1875.	669 562	531 551	27 118	60 110	50 783	1 339 124	558 669	591 661	110 893	77 901

ROMANIA. a)

1870.	30 819	25 886	1 114	1 793	2 026	61 638	27 000	27 679	3 819	3 140
1871.	28 010	23 677	911	1 574	1 848	56 020	24 588	25 251	3 422	2 759
1872.	35 872	30 936	1 028	1 960	1 948	71 744	31 964	32 892	3 908	2 976
1873.	29 257	24 903	885	1 889	1 580	58 514	25 788	26 796	3 469	2 465
1874.	30 962	26 290	880	2 074	1 718	61 924	27 170	28 364	3 792	2 598
1875.	32 971	27 710	995	2 204	2 062	65 942	28 705	29 914	4 266	3 057
1876.	31 565	26 458	794	2 140	2 173	63 130	27 252	28 598	4 313	2 967
1877.	29 312	24 170	791	2 181	2 170	58 624	24 961	26 351	4 351	2 961
1878.	35 558	29 775	938	2 331	2 514	71 116	30 713	32 106	4 845	3 452
1879.	46 484	40 102	1 144	2 546	2 692	92 968	41 246	42 648	5 238	3 836

a) I divorziati sono sommati coi vedovi e le divorziate colle vedove. A formare il totale dei matrimoni quale risulta per gli anni dal 1868 al 1875 dalla tavola I, mancano i matrimoni dei quali era ignoto lo stato civile precedente degli sposi.

Segue Tavola II.

ANNI	NUMERO DEI MATRIMONI									NUMERO DEGLI SPOSI						
	TOTALE dei matrimoni	Fra celibi e nubili	Fra celibi e vedove	Fra vedovi e nubili	Fra vedovi e vedove	Fra divorziati e nubili	Fra divorziati e vedove	Fra divorziate e celibi	Fra divorziate e vedovi	Fra divorziati e divorziate	TOTALE dei coniugati	Celibi ammogliatisi	Nubili maritatesi	Vedovi riammogliatisi	Vedove rimaritatesi	Divorziati riammogliatisi
1865. .	9 224	7 890	354	659	321	18 448	8 244	8 549	980	675
1866. .	8 558	7 285	363	597	313	17 116	7 648	7 882	910	676
1867. .	8 553	7 458	325	514	256	17 106	7 783	7 972	770	581
1868. .	8 654	7 500	340	554	260	17 308	7 840	8 054	814	600
1869. .	9 488	8 048	425	689	326	18 976	8 473	8 737	1 015	751
1870. .	8 987	7 669	366	634	318	17 974	8 035	8 303	952	684
1871. .	9 475	8 119	310	658	388	18 950	8 429	8 777	1 046	698
1872. .	8 924	7 566	404	623	231	17 848	7 970	8 189	954	735
1873. .	8 985	7 750	339	596	300	17 970	8 089	8 316	896	639
1874. .	9 529	8 204	338	661	326	19 058	8 542	8 865	987	664
1875. .	10 250	8 773	418	676	383	20 500	9 191	9 449	1 059	801
1876. .	9 753	8 432	365	626	330	19 506	8 797	9 058	956	695
1877. .	9 472	8 216	371	603	282	18 944	8 587	8 819	885	653
1878. .	8 603	7 532	334	479	258	17 206	7 866	8 011	737	592
1879. .	9 322	8 087	358	623	254	18 644	8 445	8 710	877	612
1880. .	8 513	7 395	286	542	290	17 026	7 681	7 937	832	576

GRECIA.

MASSACHUSETTS. a)

b)																
1870. .	14 679	11 666	696	1 445	872	29 358	12 362	13 111	2 317	1 568
1871. .	15 728	12 466	794	1 606	832	31 456	13 260	14 072	2 468	1 656
1872. .	16 123	12 858	856	1 532	877	32 246	13 714	14 390	2 409	1 733
1873. .	16 419	13 136	752	1 543	988	32 838	13 888	14 679	2 531	1 740
1874. .	15 549	12 306	749	1 580	914	31 098	13 055	13 886	2 494	1 663
1875. .	13 642	10 653	691	1 461	837	27 284	11 344	12 114	2 298	1 528
1876. .	12 734	9 810	680	1 417	827	25 468	10 490	11 227	2 244	1 507
1877. .	12 737	9 915	608	1 396	818	25 474	10 523	11 311	2 214	1 426
1878. .	12 866	10 000	622	1 427	817	25 732	10 622	11 427	2 244	1 439
1879. .	13 790	10 816	643	1 554	777	27 580	11 459	12 370	2 331	1 420
1880. .	15 519	12 419	700	1 537	863	31 038	13 119	13 956	2 400	1 563

a) I divorziati sono sommati coi vedovi e le divorziate colle vedove.

b) A formare il totale dei matrimoni, quale è dato nella Tavola I, mancano, pei singoli anni, alcuni matrimoni, per i quali era ignoto lo stato civile degli sposi. Questi matrimoni sono: pel 1870, 42; 1871, 18; 1872, 19; 1873, 18; 1874, 15; 1875, 21; 1876, 15; 1877, 21; 1878, 27; 1879, 12; 1880, 19.

Segue Tavola II.

ANNI	NUMERO DEI MATRIMONI										NUMERO DEGLI SPOSI					
	Totale dei matrimoni	Fra celibi e nubili	Fra celibi e vedove	Fra vedovi e nubili	Fra vedovi e vedove	Fra divorziati e nubili	Fra divorziati e vedove	Fra divorziate e celibi	Fra divorziate e vedovi	Fra divorziati e divorziate	Totale dei coniugati	Celibi ammogliatisi	Nubili maritatisi	Vedovi riammogliatisi	Vedove rimaritatesi	Divorziati riammogliatisi

VERMONT. a)

1873. .	b) 2 697	1 999	106	368	224	5 394	2 165	2 367	592	330
1874. .	2 712	2 042	116	319	235	5 424	2 158	2 361	554	351
1875. .	2 704	2 026	128	353	197	5 408	2 154	2 379	550	25
1876. .	2 637	1 966	122	333	216	5 274	2 088	2 299	549	338

CONNECTICUT. a)

1879.	c) 8 468	3 630	3 817	604	417
1880.	c) 9 250	3 915	4 145	710	480

Dalle precedenti cifre effettive si deducono i seguenti rapporti centesimali:

- a) I divorziati sono sommati coi vedovi e le divorziate colle vedove.
- b) A formare il totale dei matrimoni, quale è dato nella Tavola I, mancano alcuni matrimoni per i quali era ignoto lo stato civile degli sposi. Questi matrimoni sono: pel 1873, 17; 1874, 12; 1875, 5; 1876, 5.
- c) A formare il totale degli sposi, quale risulta dai dati della Tavola I, mancano gli sposi provenienti da 139 matrimoni nel 1879 e da 120 nel 1880, dei quali non si conosceva lo stato civile. Manca la classificazione dei matrimoni secondo le combinazioni di stato civile precedente degli sposi.

Matrimoni secondo le combinazioni di stato civile degli sposi.

(Cifre proporzionali). a

Tavola II. bis

ANNI	PROPORZIONI A 100 MATRIMONI									PROPORZIONI A 100 SPOSI				
	Fra celibi e nubili	Fra celibi e vedove	Fra vedovi e nubili	Fra vedovi e vedove	Fra divorziati e nubili	Fra divorziati e vedove	Fra divorziate e celibi	Fra divorziate e vedovi	Fra divorziati e divorziate	Celibi ammogliatisi	Nubili maritatisi	Vedovi riammogliatisi	Vedove rimaritatesi	Divorziati riammogliatisi
1865	80.83	4.23	10.36	4.58	42.53	45.60	7.47	4.40
1866	80.73	3.79	11.29	4.19	42.27	46.01	7.73	3.99
1867	80.81	3.78	11.52	3.89	43.30	46.16	7.70	2.84
1868	79.83	3.99	11.76	4.42	41.91	45.80	8.08	4.21
1869	82.07	4.04	10.00	3.89	43.05	46.04	6.95	3.96
1870	82.37	3.85	9.99	3.79	43.11	46.18	6.89	3.82
1871	83.40	3.80	9.42	3.38	43.60	46.41	6.40	3.59
1872	83.70	3.79	9.21	3.30	43.75	46.46	6.25	3.54
1873	83.90	3.82	8.94	3.34	43.86	46.42	6.14	3.58
1874	83.25	3.78	9.35	3.62	43.51	46.30	6.49	3.70
1875	84.10	3.61	8.66	3.63	43.85	46.38	6.15	3.62
1876	83.67	3.60	9.00	3.73	43.63	46.34	6.37	3.66
1877	83.99	3.66	8.71	3.64	43.83	46.35	6.17	3.65
1878	83.99	3.56	8.94	3.51	43.77	46.46	6.23	3.54
1879	84.31	3.55	8.71	3.43	43.93	46.51	6.07	3.49
1880	83.71	3.53	9.19	3.57	43.62	46.45	6.38	3.55
Medie annuali.	82.88	3.77	9.64	3.74	43.33	46.25	6.67	3.75

ITALIA.

SPAGNA.

1865	81.22	3.78	10.32	4.68	42.50	45.77	7.50	4.23
1866	80.43	3.84	10.81	4.92	42.13	45.62	7.87	4.38
1867	81.20	3.95	9.98	4.87	42.58	45.59	7.42	4.41
1868	81.33	4.12	9.93	4.62	42.72	45.63	7.28	4.37
1869	81.46	3.93	9.64	4.97	42.70	45.55	7.30	4.45
1870	80.71	4.59	9.68	5.02	42.65	45.19	7.35	4.81
Medie annuali.	81.06	4.03	10.06	4.85	42.55	45.56	7.45	4.44

a) Vedi le note fatte nelle tavole delle cifre effettive.

Segue Tavola II bis.

ANNI	PROPORZIONI A 100 MATRIMONI									PROPORZIONI A 100 SPOSI					
	Fra celibi e nubili	Fra celibi e vedove	Fra vedovi e p. r.	Fra vedovi e vedove	Fra divorziati e nubili	Fra divorziati e vedove	Fra divorziate e celibi	Fra divorziate e vedovi	Fra divorziati e divorziate	Celibi ammogliatissi	Nubili maritessi	Vedovi riammogliatissi	Vedove rimaritatesi	Divorziati riammogliatissi	Divorziate rimaritatesi
1865	84.83	3.45	8.37	3.35	44.14	46.60	5.86	3.40
1866	81.82	3.61	8.22	3.35	44.22	46.52	5.78	3.48
1867	84.83	3.65	8.08	3.44	44.24	46.46	5.76	3.54
1868	85.20	3.73	7.73	3.34	44.47	46.46	5.53	3.54
1869	85.44	3.72	7.54	3.30	44.58	46.49	5.42	3.51
1870	83.88	3.99	8.35	3.78	43.93	46.12	6.07	3.88
1871	81.67	4.39	9.74	4.20	43.03	45.71	6.97	4.29
1872	82.67	4.82	8.37	4.14	43.75	45.53	6.25	4.47
1873	83.34	4.69	7.97	4.00	44.01	45.65	5.99	4.35
1874	83.69	4.54	7.80	3.97	44.11	45.75	5.89	4.25
1875	84.09	4.29	7.77	3.85	44.19	45.93	5.81	4.07
1876	83.93	4.26	7.85	3.96	44.10	45.89	5.90	4.11
1877	81.22	4.13	7.72	3.93	44.18	45.97	5.82	4.03
1878	84.63	4.07	7.49	3.81	44.35	46.06	5.65	3.94
1879	85.03	4.01	7.27	3.69	44.52	46.15	5.48	3.85
<i>Medie annuali.</i>	84.10	4.15	7.98	3.77	44.13	46.04	5.87	3.96

FRANCIA.

BELGIO.

1865	83.76	4.56	8.91	2.77	44.16	46.32	5.85	3.67
1866	83.26	4.46	9.30	2.98	43.86	46.28	6.14	3.72
1867	79.63	5.63	10.24	4.50	42.63	44.93	7.37	5.07
1868	81.46	5.38	9.06	4.10	43.42	45.26	6.58	4.74
1869	82.95	4.99	8.55	3.51	43.97	45.75	6.03	4.25
1870	82.47	5.28	8.60	3.65	43.87	45.53	6.12	4.48
1871	82.62	5.14	8.74	3.50	43.88	45.68	6.12	4.32
1872	81.97	5.45	8.90	3.68	43.71	45.43	6.29	4.57
1873	82.89	5.41	8.19	3.51	44.15	45.54	5.85	4.46
1874	83.85	5.05	7.64	3.46	44.45	45.75	5.55	4.25
1875	83.89	5.04	7.69	3.38	44.46	45.79	5.54	4.21
1876	83.74	4.92	7.87	3.47	44.33	45.81	5.67	4.19
1877	83.72	5.16	7.76	3.36	44.44	45.74	5.56	4.26
1878	84.20	4.91	7.56	3.33	44.55	45.85	5.44	4.16
1879	84.44	4.99	7.25	3.32	44.71	45.84	5.29	4.16
1880	84.64	5.01	7.00	3.35	44.83	45.82	5.17	4.18
<i>Medie annuali.</i>	83.10	5.09	8.32	3.49	44.09	45.71	5.91	4.29

Segue Tavola II. bis

ANNI	PROPORZIONI A 100 MATRIMONI									PROPORZIONI A 100 SPOSI					
	Fra celibi e nubili	Fra celibi e vedove	Fra vedovi e nubili	Fra vedovi e vedove	Fra divorziati e nubili	Fra divorziati e vedove	Fra divorziate e celibi	Fra divorziate e vedovi	Fra divorziati e divorziate	Celibi ammogliatisi	Nubili maritatesi	Vedovi riammogliatisi	Vedove rimaritatesi	Divorziati riammogliatisi	Divorziate rimaritatesi
1865	79.50	4.70	10.90	4.64	0.12	0.03	0.07	0.04	42.13	45.26	7.79	4.69	0.08	0.05
1866	79.55	4.24	11.30	4.61	0.11	0.06	0.08	0.05	41.94	45.48	7.97	4.46	0.09	0.06
1867	77.49	4.64	12.05	5.50	0.15	0.05	0.07	0.05	41.10	44.84	8.79	5.11	0.10	0.06
1868	79.48	4.67	10.64	4.85	0.15	0.06	0.09	0.06	42.11	45.12	7.78	4.80	0.11	0.08
1869	79.51	4.66	10.76	4.78	0.08	0.04	0.11	0.06	42.14	45.17	7.80	4.74	0.06	0.09
1870	79.35	4.51	10.99	4.86	0.11	0.05	0.08	0.04	0.01	41.96	45.23	7.94	4.72	0.09	0.06
1871	78.73	4.52	11.40	4.98	0.10	0.08	0.08	0.07	0.04	41.67	45.14	8.22	4.79	0.11	0.07
1872	78.78	4.72	11.20	4.99	0.13	0.05	0.08	0.05	41.78	45.06	8.12	4.88	0.09	0.07
1873	79.86	4.66	10.48	4.66	0.11	0.04	0.11	0.06	0.02	42.31	45.23	7.61	4.68	0.08	0.09
1874	80.28	4.28	10.37	4.66	0.15	0.07	0.13	0.05	0.01	42.35	45.40	7.54	4.51	0.11	0.09
1875	80.40	4.15	10.29	4.81	0.14	0.04	0.10	0.07	42.32	45.41	7.58	4.50	0.10	0.09
1876	80.51	4.16	10.27	4.72	0.13	0.05	0.10	0.05	0.01	42.39	45.45	7.52	4.47	0.09	0.08
1877	80.64	4.40	9.78	4.71	0.17	0.09	0.13	0.06	0.02	42.59	45.30	7.28	4.60	0.13	0.10
1878	81.07	4.06	9.74	4.70	0.17	0.07	0.12	0.06	0.01	42.63	45.49	7.24	4.42	0.13	0.09
1879	81.60	4.00	9.31	4.58	0.20	0.04	0.16	0.10	0.01	42.87	45.55	7.00	4.31	0.13	0.14
Medie annuali.	79.80	4.42	10.62	4.80	0.14	0.05	0.10	0.06	0.01	42.16	45.28	7.74	4.64	0.10	0.08

OLANDA.

INGHILTERRA E GALLES.															
1865	81.79	4.25	8.94	4.99	0.012	0.002	0.009	0.002	0.001	43.03	45.37	6.97	4.62	0.007	0.006
1866	81.82	4.25	8.77	5.15	0.005	0.003	0.004	0.001	43.04	45.30	6.95	4.71	0.004	0.002
1867	81.24	4.42	9.10	5.22	0.012	0.001	0.003	0.003	42.83	45.17	7.16	4.82	0.007	0.003
1868	81.68	4.25	8.91	5.14	0.009	0.001	0.009	0.002	0.001	42.97	45.30	7.02	4.40	0.005	0.006
1869	81.64	4.36	8.88	5.09	0.008	0.003	0.010	0.004	0.001	43.01	45.26	6.99	4.73	0.006	0.007
1870	81.92	4.48	8.46	5.12	0.010	0.001	0.006	0.002	43.20	45.20	6.79	4.80	0.006	0.004
1871	81.69	4.43	8.61	5.24	0.012	0.001	0.010	0.004	43.07	45.16	6.93	4.84	0.008	0.007
1872	81.75	4.54	8.37	5.31	0.011	0.002	0.010	0.004	0.001	43.15	45.07	6.84	4.93	0.007	0.007
1873	81.68	4.65	8.22	5.42	0.013	0.002	0.010	0.004	0.001	43.16	44.96	6.83	5.04	0.008	0.007
1874	81.67	4.60	8.14	5.56	0.013	0.002	0.009	0.004	0.001	43.14	44.91	6.86	5.08	0.008	0.007
1875	81.34	4.53	8.45	5.64	0.015	0.003	0.011	0.005	42.94	44.90	7.05	5.09	0.009	0.008
1876	81.34	4.54	8.28	5.80	0.024	0.004	0.010	0.006	42.94	44.82	7.05	5.17	0.014	0.008
1877	81.68	4.44	8.35	5.49	0.013	0.006	0.015	0.007	0.001	43.07	45.02	6.92	4.97	0.010	0.011
1878	82.06	4.32	8.11	5.45	0.023	0.006	0.017	0.009	0.001	43.20	45.10	6.78	4.89	0.015	0.013
1879	82.20	1.27	8.21	5.26	0.021	0.007	0.021	0.007	0.001	43.25	45.22	6.73	4.77	0.015	0.015
1880	82.55	4.26	7.91	5.22	0.022	0.009	0.019	0.009	0.002	43.41	45.24	6.57	4.75	0.016	0.015
Medie annuali.	81.75	4.42	8.48	5.32	0.014	0.003	0.011	0.004	0.001	43.09	45.12	6.90	4.87	0.009	0.008

Segue Tavola II. bis

ANNI	PROPORZIONI A 100 MATRIMONI								PROPORZIONI A 100 SPOSI					
	Fra celibi e nubili	Fra celibi e vedove	Fra vedovi e nubili	Fra vedovi e vedove	Fra divorziati e nubili	Fra divorziati e vedove	Fra divorziate e celibi	Fra divorziate e vedovi	Fra divorziati e divorziate	Celibi ammogliatissi	Nubili maritatosi	Vedovi riammogliatissi	Vedove rimaritatesi	Divorziati riammogliatissi

SCOZIA.

1865	85.97	2.53	8.77	2.73	44.25	47.97	5.75	2.63
1866	85.49	2.55	8.92	3.04	44.02	47.19	5.99	2.80
1867	85.09	2.58	9.26	3.07	43.83	47.17	6.16	2.84
1868	85.64	2.22	9.05	3.09	43.93	47.34	6.07	2.66
1869	85.38	2.83	8.84	2.95	44.11	47.11	5.89	2.89
1870	85.11	2.74	8.96	3.19	43.93	47.03	6.07	2.97
1871	85.43	2.55	8.77	3.25	43.97	47.08	6.05	2.90
1872	84.54	3.12	8.87	3.47	43.83	46.71	6.17	3.29
1873	84.89	3.05	8.88	3.18	43.96	46.88	6.05	3.11
1874	84.71	3.19	8.85	3.25	43.95	46.78	6.05	3.22
1875	84.38	3.31	9.08	3.23	43.85	46.73	6.15	3.27
1876	84.48	2.99	9.16	3.37	43.73	46.82	6.27	3.18
1877	85.05	3.08	8.86	3.01	44.06	46.95	5.94	3.05
1878	85.51	2.84	8.56	3.09	44.18	47.03	5.83	2.96
Medie annuali.	85.09	2.85	8.91	3.15	43.97	47.00	6.03	3.00

IRLANDA.

1865	87.49	2.66	7.38	2.47	45.08	47.43	4.92	2.57
1866	87.82	2.31	7.32	2.55	45.06	47.57	4.94	2.43
1867	87.39	2.91	7.18	2.52	45.15	47.29	4.85	2.71
1868	88.01	2.70	6.87	2.42	45.36	47.44	4.61	2.56
1869	86.55	2.87	8.10	2.48	44.71	47.33	5.29	2.67
1870	87.86	2.49	7.25	2.40	45.17	47.56	4.83	2.44
1871	85.83	3.30	8.28	2.59	44.57	47.05	5.44	2.94
1872	85.21	3.16	8.84	2.79	44.19	47.03	5.81	2.97
1873	85.05	3.31	8.90	2.74	44.17	46.98	5.82	3.03
1874	85.48	3.17	8.65	2.70	44.33	47.07	5.67	2.93
1875	84.80	3.20	9.20	2.80	43.99	47.02	6.01	2.98
1876	84.95	3.19	9.19	2.67	44.07	47.07	5.93	2.93
1877	84.82	3.37	9.37	2.44	44.09	47.09	5.91	2.91
1878	85.81	3.10	8.61	2.48	44.45	47.23	5.54	2.78
1879	85.61	3.44	8.50	2.45	44.53	47.05	5.47	2.95
1880	84.69	3.36	9.23	2.72	44.03	46.96	5.97	3.04
Medie annuali.	86.09	3.03	8.30	2.58	44.43	47.14	5.57	2.86

Segue Tavola II.

ANNI	PROPORZIONI A 100 MATRIMONI									PROPORZIONI A 100 SPOSE					
	Fra celibi e nubili	Fra celibi e vedove	Fra vedovi e nubili	Fra vedovi e vedove	Fra divorziati e nubili	Fra divorziati e vedove	Fra divorziate e celibi	Fra divorziate e vedovi	Fra divorziati e divorziate	Celibi ammogliatisi	Nubili maritatisi	Vedovi riamogliatisi	Vedove rimaritatesi	Divorziati riamogliatisi	Divorziate rimaritatesi
1867	76.88	6.03	12.28	4.08	0.26	0.08	0.22	0.15	0.02	41.57	44.70	8.25	5.10	0.18	0.20
1868	79.59	5.59	10.63	3.43	0.29	0.09	0.23	0.13	0.02	42.71	45.25	7.09	4.56	0.20	0.20
1869	79.48	5.38	10.81	3.55	0.31	0.08	0.23	0.13	0.03	42.54	45.30	7.25	4.50	0.21	0.19
1870	78.41	5.38	11.57	3.75	0.31	0.12	0.29	0.14	0.03	42.04	45.14	7.72	4.62	0.24	0.23
1871	77.27	5.61	12.35	3.89	0.32	0.11	0.28	0.14	0.03	41.58	44.97	8.19	4.81	0.23	0.22
1872	78.35	5.52	11.63	3.73	0.27	0.08	0.26	0.13	0.03	42.06	45.12	7.74	4.66	0.19	0.22
1873	78.91	5.39	11.10	3.76	0.29	0.10	0.26	0.15	0.04	42.28	45.15	7.50	4.62	0.22	0.23
1874	80.15	5.25	9.98	3.60	0.35	0.11	0.35	0.18	0.03	42.87	45.24	6.88	4.48	0.25	0.28
1875	81.69	4.65	9.44	3.17	0.38	0.12	0.35	0.16	0.04	43.34	45.75	6.39	3.97	0.27	0.28
1876	81.58	4.92	9.28	3.22	0.36	0.11	0.34	0.15	0.04	43.42	45.61	6.32	4.12	0.25	0.27
1877	80.70	5.10	9.68	3.41	0.41	0.12	0.35	0.17	0.06	43.08	45.39	6.63	4.31	0.29	0.29
1878	81.05	4.99	9.59	3.30	0.37	0.13	0.35	0.17	0.05	43.20	45.51	6.53	4.21	0.27	0.28
1879	80.96	5.00	9.66	3.23	0.42	0.13	0.37	0.18	0.05	43.17	45.52	6.53	4.18	0.30	0.30
1880	81.23	4.80	9.69	3.19	0.41	0.11	0.36	0.17	0.04	43.20	45.66	6.52	4.05	0.28	0.29
Medie annuali.	79.73	5.26	10.54	3.53	0.34	0.11	0.30	0.15	0.04	42.65	45.30	7.11	4.45	0.24	0.25

PRUSSIA.

B A V I E R A.															
1865	82.53	5.22	10.61	1.64	43.87	46.57	6.13	3.43
1866	82.36	5.22	10.79	1.63	43.79	46.57	6.21	3.43
1867	83.00	5.39	10.18	1.43	44.20	46.60	5.80	3.40
1868	81.68	5.57	11.10	1.65	43.62	46.39	6.38	3.61
1869	86.39	4.19	8.24	1.18	45.29	47.31	4.71	2.69
1870	83.14	4.99	10.16	1.71	44.06	46.65	5.94	3.35
1871	79.81	6.06	12.28	1.85	42.94	46.05	7.06	3.95
1872	82.57	5.62	10.14	1.67	44.10	46.35	5.90	3.65
1873	82.04	5.40	10.61	1.95	43.72	46.32	6.28	3.68
1874	81.25	5.52	11.18	2.05	43.39	46.21	6.61	3.79
1875	80.36	5.78	11.55	2.31	43.07	45.96	6.93	4.04
1876	81.44	4.36	11.94	1.95	0.15	0.02	0.10	0.04	42.95	46.76	6.97	3.17	0.08	0.07
1877	80.51	5.25	11.82	2.14	0.13	0.02	0.09	0.03	0.01	42.92	46.23	7.00	3.70	0.08	0.07
1878	79.42	5.38	12.52	2.34	0.13	0.05	0.11	0.04	0.01	42.46	46.04	7.45	3.88	0.09	0.08
1879	79.47	5.45	12.40	2.33	0.16	0.03	0.10	0.05	0.01	42.51	46.02	7.39	3.90	0.10	0.08
1880	79.15	5.60	12.37	2.49	0.17	0.03	0.12	0.06	0.01	42.44	45.85	7.46	4.06	0.10	0.09
Medie annuali calcolate per gli anni 1876-80.	80.06	5.18	12.20	2.24	0.14	0.03	0.10	0.04	0.01	42.67	46.20	7.24	3.72	0.09	0.08

Segue Tavola II. bis

ANNI	PROPORZIONI A 100 MATRIMONI									PROPORZIONI A 100 SPOSI					
	Fra celibi e nubili	Fra celibi e vedove	Fra vedovi e nubili	Fra vedovi e vedove	Fra divorziati e nubili	Fra divorziati e vedove	Fra divorziate e celibi	Fra divorziate e vedovi	Fra divorziati e divorziate	Celibi ammogliatisi	Nubili maritatisi	Vedovi riammogliatisi	Vedove rimaritatesi	Divorziati riammogliatisi	Divorziate rimaritatesi

SASSONIA.

1876	81.02	3.68	8.85	4.16	0.85	0.35	0.61	0.38	0.10	42.66	45.36	6.70	4.10	0.65	0.58
1877	81.35	3.55	8.82	3.99	0.87	0.30	0.59	0.42	0.11	42.74	45.52	6.65	3.91	0.63	0.55
1878	80.89	3.36	9.23	4.01	0.88	0.32	0.67	0.52	0.12	42.47	45.50	6.87	3.85	0.66	0.65
1879	80.78	3.52	9.10	3.96	0.95	0.25	0.73	0.54	0.17	42.52	45.41	6.79	3.87	0.69	0.72
1880	80.79	3.45	9.02	4.23	0.79	0.34	0.75	0.48	0.15	42.50	45.30	6.86	4.01	0.64	0.69
Medie annuali.	80.97	3.52	9.00	4.07	0.87	0.31	0.67	0.46	0.13	42.58	45.42	6.77	3.95	0.65	0.63

TURINGIA. a)

1877	84.24	3.44	8.37	2.56	0.51	0.18	0.46	0.23	0.01	44.07	46.56	5.58	3.09	0.35	0.35
1878	84.61	3.30	8.63	2.16	0.64	0.09	0.30	0.24	0.03	44.11	46.94	5.51	2.78	0.38	0.28
1879	84.64	3.16	8.16	2.35	0.64	0.17	0.48	0.32	0.08	44.14	46.72	5.42	2.84	0.44	0.44
1880	84.37	3.63	8.10	2.45	0.55	0.10	0.50	0.25	0.05	44.25	46.51	5.40	3.09	0.35	0.40
Medie annuali.	84.48	3.38	8.31	2.37	0.59	0.13	0.43	0.26	0.05	44.14	46.70	5.47	2.94	0.38	0.3

WÜRTTEMBERG.

1871	82.99	3.89	11.25	1.87	43.44	47.09	6.56	2.91
1872	83.89	4.24	10.30	1.57	44.07	47.09	5.93	2.91
1873	81.87	4.33	11.97	1.83	43.10	46.92	6.90	3.08
1874	81.70	4.54	11.82	1.94	43.12	46.75	6.89	3.24
1875	80.17	4.18	13.40	2.25	42.18	46.78	7.82	3.22
1876	79.25	4.84	13.43	2.48	42.05	46.34	7.95	3.66
1877	79.30	4.94	13.09	2.67	42.12	46.19	7.88	3.81
1878	78.13	5.50	13.77	2.60	41.81	45.94	8.19	4.06
1879	78.19	5.46	13.62	2.73	41.83	45.90	8.17	4.10
1880	78.41	5.05	13.77	2.77	41.73	46.09	8.27	3.91
Medie annuali.	80.69	4.63	12.47	2.21	42.66	46.58	7.34	3.42

a) Veggasi la nota b) alla pagina cXL.

Segue Tavola II.

ANNI	PROPORZIONI A 100 MATRIMONI									PROPORZIONI A 100 SPOSE					
	Fra celibi e nubili	Fra celibi e vedove	Fra vedovi e nubili	Fra vedovi e vedove	Fra divorziati e nubili	Fra divorziati e vedove	Fra divorziate e celibi	Fra divorziate e vedovi	Fra divorziati e divorziate	Celibi ammogliatisi	Nubili maritatisi	Vedovi riammogliatisi	Vedove rimaritate	Divorziati riammogliatisi	Divorziate rimaritate
1866	82.65	3.70	12.20	1.34	0.044	0.044	0.018	43.21	47.44	6.76	2.49	0.044	0.062
1867	83.62	3.78	11.44	1.11	0.034	0.009	0.009	43.70	47.55	6.26	2.44	0.043	0.009
1868	84.54	3.48	10.92	0.99	0.016	0.008	0.032	0.016	44.03	47.74	5.94	2.22	0.024	0.048
1869	84.60	3.64	10.69	1.04	0.025	0.006	44.13	47.65	5.86	2.33	0.025	0.006
1870	83.36	3.34	12.00	1.18	0.057	0.047	0.009	0.009	43.38	47.70	6.55	2.24	0.066	0.065
1871	83.00	4.12	11.64	1.13	0.061	0.023	0.023	43.57	47.35	6.37	2.60	0.061	0.046
1872	83.60	4.63	10.44	1.15	0.082	0.014	0.082	0.007	44.15	47.06	5.77	2.85	0.082	0.089
1873	82.88	4.58	10.83	1.50	0.082	0.089	0.037	43.77	46.89	6.15	2.98	0.082	0.126
1874	83.46	3.95	11.12	1.25	0.061	0.038	0.084	0.031	0.008	43.75	47.32	6.18	2.56	0.069	0.123
1875	81.47	4.30	12.47	1.56	0.109	0.008	0.055	0.031	42.91	47.02	6.98	2.89	0.109	0.086
1876	80.58	5.02	12.32	1.81	0.073	0.032	0.138	0.032	42.87	46.48	7.06	3.35	0.073	0.170
1877	80.46	4.97	12.43	1.77	0.175	0.026	0.105	0.053	0.009	42.80	46.54	7.03	3.30	0.175	0.158
1878	79.35	4.70	13.81	1.87	0.193	0.074	0.248	0.053	42.15	46.52	7.66	3.18	0.193	0.303
1879	80.19	4.86	12.53	1.89	0.26	0.09	0.10	0.05	0.03	42.57	46.49	7.24	3.42	0.19	0.09
1880	79.96	4.33	13.39	1.91	0.20	0.02	0.11	0.08	42.20	46.78	7.69	3.13	0.11	0.09
Medie annuali.	82.36	4.21	11.77	1.44	0.094	0.030	0.076	0.018	0.030	43.32	47.11	6.62	2.84	0.063	0.048

BADEN.

ALSAZIA--LORENA.

1872	82.93	4.66	9.50	2.91	43.79	46.21	6.21	3.79
1873	83.51	4.15	9.62	2.70	0.008	0.008	0.008	43.83	46.57	6.16	3.43	0.008	0.004
1874	82.58	4.36	10.14	2.82	0.024	0.024	0.040	0.008	43.49	46.37	6.49	3.60	0.024	0.024
1875	82.05	4.50	10.41	2.96	0.043	0.009	0.018	0.009	43.28	46.25	6.69	3.74	0.026	0.014
1876	80.11	4.48	11.49	3.75	0.090	0.063	0.018	42.33	45.84	7.63	4.11	0.045	0.041
1877-79 a)
1880	81.29	4.25	10.74	3.34	0.193	0.051	0.092	0.031	0.010	42.82	46.11	7.06	3.82	0.126	0.066
Medie annuali.	82.20	4.41	10.23	3.05	0.052	0.014	0.033	0.010	0.001	43.32	46.24	6.65	3.74	0.033	0.021

a) Vedasi la nota a) a pagina cxlii.

Segue Tavola II. bis

ANNI	PROPORZIONI A 100 MATRIMONI								PROPORZIONI A 100 SPOSI					
	Fra celibi e nubili	Fra celibi e vedove	Fra vedovi e nubili	Fra vedovi e vedove	Fra divorziati e nubili	Fra divorziati e vedove	Fra divorziate e celibi	Fra divorziate e vedovi	Fra divorziati e divorziate	Celibi ammogliatissi	Nubili maritatessi	Vedovi riammogliatissi	Vedove rimariatessi	Divorziati riammogliatissi
1865	76.23	5.87	13.52	4.38	41.05	44.87	8.95	5.13
1866	72.64	6.04	16.30	5.02	39.34	44.47	10.66	5.53
1867	71.90	7.13	15.23	5.74	39.51	43.56	10.49	6.44
1868	76.60	6.56	12.20	4.64	41.58	44.40	8.42	5.60
1869	78.56	6.01	11.28	4.15	42.29	44.92	7.71	5.08
1870	78.63	5.82	11.48	4.07	42.23	45.06	7.77	4.94
1871	78.35	5.91	11.46	4.28	42.13	44.91	7.87	5.09
1872	77.64	5.95	11.98	4.43	41.80	44.81	8.20	5.19
1873	73.42	6.42	14.69	5.47	39.92	44.05	10.08	5.95
1874	72.11	7.76	13.98	6.15	39.94	43.04	10.06	6.96
1875	74.75	6.59	13.23	5.43	40.67	43.99	9.33	6.01
1876	75.60	6.35	12.66	5.39	40.98	44.13	9.02	5.87
1877	74.99	6.44	13.04	5.53	40.71	44.02	9.29	5.98
1878	74.68	6.13	13.41	5.78	40.41	44.04	9.60	5.95
1879	76.00	5.97	12.71	5.32	40.98	44.36	9.02	5.64
1880	76.57	5.82	12.48	5.13	41.20	44.52	8.80	5.48
Medie annuali.	75.54	6.30	13.10	5.06	40.92	44.32	9.08	5.68

AUSTRIA CISLEITANA.

UNGHERIA.

1876	71.91	5.54	10.45	12.10	38.73	41.18	11.27	8.82
1877	73.20	4.88	10.15	10.89	0.35	0.13	0.28	0.12	39.18	41.85	10.58	7.95	0.24	0.20
1878	73.38	4.71	10.06	10.97	0.32	0.15	0.26	0.15	39.18	41.88	10.59	7.92	0.23	0.20
1879	75.05	4.75	9.36	9.95	0.32	0.15	0.27	0.15	40.03	42.37	9.73	7.43	0.23	0.21
1880	73.75	4.75	9.99	10.45	0.39	0.17	0.33	0.17	39.42	42.07	10.30	7.68	0.28	0.25
Medie annuali calcolate per gli anni 1877-80.	73.87	4.77	9.88	10.55	0.35	0.15	0.28	0.15	39.46	42.05	10.29	7.74	0.25	0.21

CROAZIA E SLAVONIA.

1874	54.34	5.31	16.96	23.39	29.83	35.64	20.18	14.35
1875	63.54	4.85	13.29	18.32	34.20	38.42	15.80	11.58
1876	65.47	4.79	12.49	17.25	35.13	38.98	14.87	11.02
1877	68.09	4.29	12.37	15.25	36.19	40.23	13.81	9.77
1878	70.46	3.79	12.11	13.64	37.12	41.29	12.88	8.71
1879	72.69	3.97	11.23	12.11	38.33	41.96	11.67	8.04
1880	72.31	4.25	11.01	12.43	38.28	41.66	11.72	8.34
Medie annuali	66.72	4.47	12.76	16.05	35.60	39.75	14.40	10.25

Segue *Tavola II. bis*

ANNI	PROPORZIONI A 100 MATRIMONI									PROPORZIONI A 100 SPOSI					
	Fra celibi e nubili	Fra celibi e vedove	Fra vedovi e nubili	Fra vedovi e vedove	Fra divorziati e nubili	Fra divorziati e vedove	Fra divorziate e celibi	Fra divorziate e vedovi	Fra divorziati e divorziate	Celibi ammogliatissi	Nubili maritatesi	Vedovi riammogliatissi	Vedove rimaritatesi	Divorziati riammogliatissi	Divorziate rimaritatesi
1876	78.95	4.20	11.16	2.98	1.17	0.29	0.69	0.41	0.15	41.92	45.65	7.27	3.73	0.81	0.62
1877	78.67	4.35	10.91	3.04	1.24	0.36	0.75	0.46	0.22	41.88	45.41	7.21	3.87	0.92	0.71
1878	78.50	4.35	10.41	3.29	1.24	0.46	0.90	0.58	0.27	41.88	45.08	7.14	4.05	0.98	0.87
1879	79.10	4.13	10.30	3.11	1.23	0.35	1.04	0.57	0.18	42.13	45.31	6.99	3.80	0.88	0.89
1880	78.89	4.26	10.07	3.14	1.29	0.39	1.04	0.67	0.25	42.10	45.12	6.94	3.90	0.96	0.92
<i>Medie annuali.</i>	78.82	4.26	10.59	3.11	1.24	0.37	0.87	0.53	0.21	41.97	45.32	7.12	3.87	0.91	0.81

SVIZZERA.

1865	79.26	7.01	10.59	1.74	0.64	0.11	0.43	0.20	0.02	43.35	45.24	6.27	4.43	0.38	0.33
1866	79.25	6.07	11.06	2.19	0.52	0.10	0.54	0.24	0.03	42.94	45.41	6.74	4.18	0.32	0.41
1867	80.73	5.46	10.54	2.08	0.54	0.08	0.37	0.18	0.02	43.28	45.91	6.40	3.81	0.32	0.28
1868	81.01	5.40	10.23	2.07	0.54	0.14	0.45	0.14	0.02	43.43	45.89	6.22	3.81	0.35	0.30
1869	80.82	5.84	9.86	2.14	0.52	0.09	0.50	0.21	0.02	43.58	45.60	6.10	4.04	0.31	0.37
1870	80.73	5.53	10.14	2.34	0.51	0.12	0.39	0.21	0.03	43.33	45.69	6.34	4.00	0.33	0.31
1871	81.37	5.03	10.44	2.07	0.44	0.11	0.40	0.13	0.01	43.40	46.12	6.32	3.61	0.28	0.27
1872	82.48	4.79	9.62	1.90	0.49	0.11	0.41	0.16	0.04	43.84	46.29	5.84	3.40	0.32	0.31
1873	82.36	4.49	9.84	2.03	0.51	0.05	0.46	0.23	0.03	43.66	46.36	6.05	3.28	0.29	0.36
1874	82.63	4.65	9.26	2.36	0.43	0.09	0.40	0.16	0.02	43.84	46.16	5.89	3.55	0.27	0.29
1875	82.45	4.56	9.55	2.21	0.57	0.11	0.35	0.19	0.01	43.68	46.28	5.98	3.44	0.34	0.28
1876	82.50	4.22	9.65	2.42	0.51	0.13	0.35	0.20	0.02	43.54	46.33	6.13	3.38	0.33	0.29
1877	82.89	4.34	9.39	2.14	0.52	0.08	0.41	0.20	0.03	43.83	46.40	5.86	3.28	0.31	0.32
1878	83.27	4.01	9.10	2.31	0.51	0.10	0.45	0.20	0.05	43.86	46.45	5.80	3.21	0.33	0.35
1879	84.12	3.71	8.96	1.91	0.60	0.09	0.41	0.15	0.05	44.12	46.84	5.52	2.86	0.36	0.30
1880	84.16	3.80	8.58	2.17	0.56	0.15	0.36	0.17	0.05	44.16	46.65	5.46	3.06	0.38	0.29
<i>Medie annuali.</i>	81.92	4.91	9.78	2.13	0.53	0.10	0.42	0.18	0.03	43.62	46.11	6.05	3.57	0.33	0.32

Segue Tavola II. bis

ANNI	PROPORZIONI A 100 MATRIMONI									PROPORZIONI A 100 SPOSI					
	Fra celibi e nubili	Fra celibi e vedove	Fra vedovi e nubili	Fra vedovi e vedove	Fra divorziati e nubili	Fra divorziati e vedove	Fra divorziati e celibi	Fra divorziati e vedovi	Fra divorziati e divorziati	Celibi ammogliatisi	Nubili maritatisi	Vedovi riammogliatisi	Vedove rimaritatesi	Divorziati riammogliatisi	Divorziati rimaritatesi
1865	85.22	3.69	9.10	1.99	44.45	47.16	5.55	2.84
1866	85.20	3.82	8.99	1.99	44.51	47.09	5.49	2.91
1867	85.55	3.70	8.77	1.98	44.61	47.16	5.38	2.85
1868	84.74	4.10	9.20	1.96	44.42	46.97	5.58	3.03
1869	85.65	3.71	8.72	1.72	0.03	0.004	0.13	0.036	44.74	47.20	5.24	2.72	0.02	0.08
1870	84.17	3.87	9.80	1.99	0.02	0.013	0.08	0.053	0.004	44.06	47.00	5.90	2.94	0.03	0.07
1871	84.37	3.69	9.61	2.19	0.03	0.004	0.06	0.042	0.004	44.07	47.00	5.92	2.94	0.02	0.05
1872	84.38	3.71	9.38	2.38	0.03	0.007	0.08	0.031	0.004	44.09	46.89	5.89	3.05	0.02	0.06
1873	85.27	3.56	8.82	2.16	0.04	0.01	0.11	0.03	44.47	47.06	5.51	2.87	0.02	0.07
1874	85.14	3.38	9.13	2.13	0.04	0.007	0.12	0.053	44.33	47.16	5.65	2.76	0.02	0.08
1875	84.65	3.40	9.33	2.43	0.06	0.008	0.09	0.032	44.07	47.01	5.90	2.92	0.03	0.07
1876	84.26	3.42	9.77	2.33	0.06	0.007	0.12	0.033	43.90	47.05	6.07	2.88	0.03	0.07
1877	84.67	3.42	9.40	2.29	0.04	0.013	0.13	0.036	0.004	44.11	47.06	5.87	2.86	0.02	0.08
1878	85.22	3.31	9.07	2.21	0.04	0.004	0.10	0.046	44.32	47.17	5.66	2.76	0.02	0.07
1879	86.16	3.13	8.50	2.01	0.06	0.10	0.04	44.69	47.36	5.28	2.57	0.03	0.07
1880	86.52	2.89	8.47	1.91	0.06	0.004	0.09	0.06	44.75	47.52	5.22	2.41	0.03	0.07
<i>Medie annuali</i> <i>calcolate per gli</i> <i>anni 1869-80.</i>	85.03	3.45	9.17	2.16	0.042	0.006	0.101	0.040	0.001	44.29	47.12	5.68	2.81	0.03	0.07

NORVEGIA.

1865	83.65	4.17	9.91	2.27	43.91	46.79	6.09	3.21
1866	84.71	4.03	9.25	2.01	44.37	46.99	5.62	3.02
1867	84.43	3.81	9.80	1.96	44.12	47.11	5.88	2.89
1868	84.26	3.87	9.68	2.19	44.07	46.97	5.93	3.03
1869	84.29	3.97	9.75	1.99	44.12	47.03	5.88	2.97
1870	83.86	4.00	10.07	2.07	43.93	46.96	6.07	3.04
1871	84.87	3.84	9.33	1.96	44.36	47.09	5.65	2.90
1872	85.12	3.69	8.99	2.20	44.40	47.06	5.60	2.94
1873	85.03	3.44	9.44	2.09	44.24	47.24	5.77	2.75
1874	85.08	3.46	9.26	2.20	44.27	47.17	5.73	2.83
1875	84.98	3.61	9.16	2.25	44.29	47.07	5.71	2.93
1876	85.13	3.35	9.25	2.16	0.04	0.01	0.04	0.02	44.26	47.21	5.72	2.76	0.02	0.03
1877	85.08	3.13	9.46	2.26	0.042	0.014	0.014	44.11	47.29	5.87	2.69	0.02	0.02
1878	84.41	3.54	9.73	2.26	0.01	0.01	0.02	0.01	0.01	43.99	47.07	6.00	2.90	0.02	0.02
1879	85.82	3.21	8.90	2.04	0.01	0.02	44.53	47.36	5.47	2.63	0.004	0.01
<i>Medie annuali</i> <i>calcolate per gli</i> <i>anni 1876-79.</i>	85.10	3.31	9.34	2.18	0.026	0.007	0.024	0.011	0.002	44.22	47.23	5.77	2.75	0.018	0.019

Segue Tavola II. bis

ANNI	PROPORZIONI A 100 MATRIMONI								PROPORZIONI A 100 SPOSI					
	Fra celibi e nubili	Fra celibi e vedove	Fra vedovi e nubili	Fra vedovi e vedove	Fra divorziati e nubili	Fra divorziati e vedove	Fra divorziate e celibi	Fra divorziate e vedovi	Fra divorziati e divorziate	Celibi ammogliatissimi	Nubili maritalesi	Vedovi riammogliatissimi	Vedove rimaritatesi	Divorziati riammogliatissimi
1869	67.87	7.86	17.09	7.18	37.87	42.48	12.13	7.52
1870	72.98	7.12	13.13	6.77	40.05	43.05	9.95	6.95
1871	76.61	6.27	11.35	5.77	41.44	43.98	8.56	6.02
1872	78.40	5.56	11.03	5.01	41.98	44.71	8.02	5.29
1873	80.26	5.45	10.27	4.02	42.85	45.26	7.15	4.74
1874	81.01	4.65	10.22	4.12	42.83	45.61	7.17	4.39
1875	80.75	5.03	10.39	3.83	42.89	45.57	7.11	4.43
1876	80.66	4.65	10.58	4.11	42.65	45.62	7.35	4.38
1877	81.36	4.75	10.37	3.52	43.05	45.87	6.95	4.13
1878	80.35	5.03	10.75	3.87	42.69	45.55	7.31	4.45
1879	80.96	4.78	10.69	3.57	42.87	45.82	7.13	4.18
1880	81.72	4.36	10.47	3.45	43.04	46.09	6.96	3.91
Medie annuali.	78.43	5.50	11.42	4.65	41.96	44.93	8.04	5.07

FINLANDIA.

RUSSIA EUROPEA.

1867	75.78	4.59	10.13	9.50	40.19	42.95	9.82	7.04
1868	76.09	4.67	9.99	9.25	40.38	43.04	9.62	6.96
1869	76.80	4.65	10.20	8.35	40.72	43.50	9.23	6.50
1870	76.14	4.58	10.12	9.16	40.36	43.13	9.64	6.87
1871	76.56	4.36	9.93	9.15	40.46	43.24	9.54	6.76
1872	75.19	4.45	10.36	10.00	39.82	42.77	10.18	7.23
1873	76.85	4.54	9.48	9.13	40.69	43.16	9.31	6.84
1874	78.94	3.99	9.18	7.89	41.47	44.06	8.53	5.94
1875	79.39	4.05	8.97	7.59	41.72	44.18	8.28	5.82
Medie annuali.	76.86	4.43	9.82	8.89	40.64	43.34	9.36	6.66

Tavola II. bis

ANNI	PROPORZIONI A 100 MATRIMONI									PROPORZIONI A 100 SPOSI					
	Fra celibi e nubili	Fra celibi e vedove	Fra vedovi e nubili	Fra vedovi e vedove	Fra divorziati e nubili	Fra divorziati e vedove	Fra divorziate e celibi	Fra divorziate e vedovi	Fra divorziati e divorziate	Celibi ammogliatisti	Nubili maritatesti	Vedovi riammogliatisti	Vedove rimaritatesi	Divorziati riammogliatisti	Divorziate rimaritatesi
1870	84.00	3.61	5.82	6.57	43.80	44.91	6.20	5.09
1871	84.53	3.25	5.61	6.61	43.89	45.07	6.11	4.93
1872	86.24	2.86	5.46	5.44	44.55	45.85	5.45	4.15
1873	85.12	3.02	6.46	5.40	44.07	45.79	5.93	4.21
1874	86.94	2.84	6.69	3.53	43.88	45.80	6.12	4.20
1875	84.04	3.01	6.68	6.27	43.53	45.36	6.47	4.64
1876	83.82	2.52	6.78	6.88	43.17	45.30	6.83	4.70
1877	82.46	2.69	7.44	7.40	42.58	44.95	7.42	5.05
1878	83.74	2.64	6.55	7.07	43.19	45.15	6.81	4.85
1879	86.27	2.46	5.48	5.79	44.37	45.87	5.63	4.13
<i>Medie annuali.</i>	84.61	2.87	6.25	6.27	43.74	45.43	6.26	4.57

ROMANIA.

1865	85.54	3.84	7.14	3.48	44.69	46.34	5.31	3.66
1866	85.12	4.24	6.98	3.66	44.68	46.05	5.32	3.95
1867	87.20	3.80	6.01	2.99	45.50	46.60	4.50	3.40
1868	86.65	3.93	6.40	3.02	45.30	46.53	4.70	3.47
1869	84.82	4.48	7.26	3.44	44.65	46.04	5.35	3.96
1870	85.34	4.07	7.05	3.54	44.69	46.20	5.32	3.79
1871	85.70	3.28	6.93	4.09	44.47	46.35	5.51	3.67
1872	84.79	4.52	6.98	3.71	44.65	45.88	5.35	4.12
1873	86.23	3.78	6.64	3.35	45.01	46.44	4.99	3.56
1874	86.10	3.64	6.83	3.43	44.82	46.51	5.18	3.49
1875	85.59	4.08	6.60	3.73	44.82	46.08	5.20	3.90
1876	86.45	3.75	6.42	3.35	45.10	46.44	4.90	3.56
1877	86.74	3.91	6.37	2.98	45.33	46.55	4.67	3.45
1878	87.55	3.88	5.57	3.00	45.72	46.56	4.28	3.44
1879	86.75	3.84	6.68	2.73	45.30	46.72	4.70	3.28
1880	86.87	3.36	6.37	3.40	45.11	46.62	4.89	3.38
<i>Medie annuali.</i>	86.08	3.89	6.65	3.38	44.99	46.37	5.01	3.65

GRECIA.

Segue Tavola II. bis

ANNI	PROPORZIONI A 100 MATRIMONI								PROPORZIONI A 100 SPOSI					
	Fra celibi e nubili	Fra celibi e vedove	Fra vedovi e nubili	Fra vedovi e vedove	Fra divorziati e nubili	Fra divorziati e vedove	Fra divorziate e celibi	Fra divorziate e vedovi	Fra divorziati e divorziate	Celibi ammogliatisi	Nubili maritalesi	Vedovi riammogliatisi	Vedove rimaritatesi	Divorziati riammogliatisi

MASSACHUSETTS.

1870	79.47	4.74	9.85	5.94	42.11	44.66	7.89	5.34
1871	79.26	5.05	10.21	5.48	42.15	44.74	7.85	5.26
1872	79.75	5.31	9.50	5.44	42.53	44.63	7.47	5.37
1873	80.00	4.58	9.40	6.02	42.29	44.70	7.71	5.30
1874	79.14	4.82	10.16	5.88	41.98	44.65	8.02	5.35
1875	78.09	5.07	10.71	6.13	41.58	44.40	8.43	5.60
1876	77.04	5.34	11.13	6.49	41.19	44.08	8.81	5.92
1877	77.85	4.77	10.96	6.42	41.31	44.40	8.69	5.60
1878	77.72	4.84	11.09	6.35	41.28	44.41	8.72	5.59
1879	78.43	4.66	11.27	5.64	41.55	44.85	8.45	5.15
1880	80.02	4.51	9.91	5.56	42.27	44.96	7.73	5.04
Medie annuali.	78.88	4.88	10.32	5.92	41.88	44.60	8.12	5.40

VERMONT.

1873	74.12	3.93	13.65	8.30	39.02	43.88	10.98	6.12
1874	75.29	4.28	11.76	8.67	39.79	43.53	10.21	6.47
1875	74.93	4.73	13.05	7.29	39.83	43.99	10.17	6.01
1876	74.55	4.63	12.63	8.19	39.59	43.59	10.41	6.41
Medie annuali.	74.73	4.39	12.77	8.11	39.56	43.75	10.44	6.25

CONNECTICUT. a)

1879	42.87	45.08	7.13	4.92
1880	42.32	44.81	7.68	5.19
Medie annuali.	42.58	44.94	7.42	5.06

a) Vedasi la nota c) a pagina cXLVIII.

Nella classificazione degli sposi per età, non sempre possiamo trovare le stesse divisioni per tutti gli Stati; perciò, anzi, a rendere possibili almeno alcune comparazioni sommarie, ci è necessario aggruppare le osservazioni in poche grandi categorie.

Notiamo, a scanso di equivoci, che colle parole « sotto i 15 anni » o « fino ai 15 anni » intendiamo riunire gli individui aventi, al massimo, l'età di 14 anni e 365 giorni; e che sotto la rubrica « da 15 a 20 anni » intendiamo comprendere coloro che hanno oltrepassato i 15 anni di età, e sono arrivati, al massimo, a 19 anni e 365 giorni; e così di seguito pei gradi successivi. Per conseguenza, tutti coloro che hanno oltrepassato i 15 anni, di un numero di giorni qualsiasi inferiore a 365 e che seguitano a dirsi avere 15 anni, perchè non hanno compiuto il 16°, vengono a trovarsi nel gruppo di età indicato « da 15 a 20 anni ». Similmente coloro che hanno meno di 21 anni, ma hanno compiuto il 20°, si trovano compresi nella categoria « da 20 a 25 ». Chiariti così quali sono i limiti di età nei successivi gradi della scala, nei nostri confronti internazionali, conviene avvertire che, mentre le statistiche italiana, francese, britannica, prussiana, bavarese, sassone, austriaca, olandese, svedese, danese, greca, spagnuola, rumena, russa e americane procedono per divisioni perfettamente analoghe, le statistiche svizzera, badese, wurtemberghese, belga e norvegiana dicendo « fino a 15 anni » intende comprendere anche coloro che hanno superato 15 anni e sono entrati nel 16° fino ad avere 15 anni e 364 giorni; relativamente a questi paesi veggansi le note apposte alle tavole rispettive.

Classificazione degli sposi per età. (Cifre effettive).

ITALIA.

Tavola III.

ANNI	Matrimoni	ETÀ DELL' UOMO.											
		Sotto ai 20 anni	Dai 20 ai 25	Dai 25 ai 30	Dai 30 ai 35	Dai 35 ai 40	Dai 40 ai 45	Dai 45 ai 50	Dai 50 ai 55	Dai 55 ai 60	Dai 60 ai 65	Dai 65 ai 70	Dai 70 in su
Setten. 1865-71 a).	1 266 714	14 127	289 264	469 141	242 591	104 778	60 673	36 530	20 645	13 149	8 497	4 627	2 692
1872 b).	200 726	2 123	48 608	77 031	36 277	15 731	8 497	5 234	3 201	1 737	1 244	630	413
1873	214 906	2 015	54 704	80 858	39 070	16 500	8 654	5 423	3 478	1 817	1 225	729	433
1874	207 997	1 943	52 761	76 466	38 248	16 181	8 882	5 410	3 691	1 861	1 355	757	442
1875	230 486	2 466	59 257	85 274	41 410	17 667	9 375	5 795	3 956	2 341	1 444	926	575
1876	225 453	2 451	59 186	81 720	40 287	17 788	9 471	5 767	3 834	2 304	1 307	861	477
1877	214 972	2 357	55 634	79 099	38 304	16 720	8 999	5 363	3 666	2 267	1 304	794	465
1878	199 885	2 220	52 026	73 951	34 484	16 080	8 402	4 793	3 345	2 196	1 212	711	465
1879	213 096	2 207	56 206	79 197	36 195	16 743	9 132	5 155	3 386	2 289	1 283	778	524
1880	196 738	1 884	52 675	72 429	32 516	15 979	8 381	4 962	3 246	2 151	1 317	705	493

a) Esclusa la provincia di Roma per tutta la durata del periodo, ed esclusi pure il Veneto e Mantova per gli anni 1865 e 1866.

b) Per l'anno 1872 non si poté avere la classificazione degli sposi secondo l'età, per la provincia di Sassari.

Segue ITALIA.

Segue Tavola III.

ANNI	Matrimoni	ETÀ DELLA DONNA.												
		Sotto ai 15 anni	Dai 15 ai 20	Dai 20 ai 25	Dai 25 ai 30	Dai 30 ai 35	Dai 35 ai 40	Dai 40 ai 45	Dai 45 ai 50	Dai 50 ai 55	Dai 55 ai 60	Dai 60 ai 65	Dai 65 ai 70	Dai 70 in su
Setten. 1865-71 a)	1 266 714	1 440	206 320	555 428	285 192	108 428	49 706	28 894	16 238	7 621	4 110	2 215	800	322
1872 b)	200 726	61	34 279	87 967	44 815	17 006	7 685	4 273	2 370	1 211	559	330	132	38
1873.	214 906	79	34 637	95 979	48 505	18 505	8 020	4 232	2 441	1 383	600	349	123	53
1874.	207 997	59	35 051	91 424	45 417	18 367	8 058	4 394	2 574	1 434	652	370	141	56
1875.	230 486	72	39 829	100 337	49 970	20 355	9 109	4 927	2 863	1 601	788	412	170	53
1876.	225 453	65	39 477	96 829	49 401	19 676	9 190	5 018	2 759	1 581	841	373	185	58
1877.	214 972	90	37 451	92 491	47 113	18 701	8 769	4 798	2 653	1 535	784	362	164	61
1878.	199 885	80	35 407	86 749	43 100	16 774	8 174	4 395	2 419	1 383	859	344	142	59
1879.	213 096	36 494	94 190	45 320	17 930	8 783	4 766	2 672	1 460	843	420	158	60
1880.	196 738	34 276	87 085	41 047	16 341	8 204	4 440	2 542	1 413	794	405	139	52

FRANCIA.

ANNI	Matrimoni	ETÀ DELL' UOMO.							
		Sotto ai 20 anni	Dai 20 ai 25	Dai 25 ai 30	Dai 30 ai 35	Dai 35 ai 40	Dai 40 ai 50	Dai 50 ai 60	Dai 60 in su
1871.	c) 262 476	6 386	64 324	88 793	48 159	24 732	18 303	8 086	3 693
1872.	352 754	7 965	87 576	122 997	64 449	32 331	23 171	10 086	4 179
1873.	321 238	7 493	82 530	112 407	56 576	28 306	20 664	9 300	3 962
1874.	303 113	6 508	72 228	112 187	53 435	26 328	19 435	9 020	3 972
1875.	300 427	6 384	74 445	110 197	52 073	25 945	18 790	8 787	3 806
1876.	291 393	7 611	72 785	105 660	49 871	24 360	18 494	8 851	3 761
1877.	278 094	6 638	66 700	106 747	45 554	23 152	17 612	8 001	3 690
1878.	279 580	6 507	68 027	111 175	43 607	22 125	16 725	7 958	3 456
1879 d).	282 776	6 638	69 577	113 695	43 399	21 781	16 746	7 547	3 493

ANNI	Matrimoni	ETÀ DELLA DONNA.						
		Sotto ai 15 anni	Dai 15 ai 20	Dai 20 ai 25	Dai 25 ai 30	Dai 30 ai 35	Dai 35 ai 40	Dai 40 ai 50
1871.	c) 262 476	51 570	99 120	55 254	26 208	14 337	10 978	5 009
1872.	352 754	69 184	136 432	74 976	34 669	17 618	14 171	5 704
1873.	321 238	63 307	125 497	67 193	30 801	15 994	12 608	5 838
1874.	303 113	60 592	116 861	63 900	28 721	15 265	12 080	5 694
1875.	300 427	62 046	116 145	62 064	28 306	14 535	11 957	5 374
1876.	291 393	62 733	112 052	59 019	26 653	13 893	11 676	5 367
1877.	278 094	60 818	106 703	57 314	24 526	13 026	10 717	4 990
1878.	279 580	62 160	108 594	57 308	23 741	12 598	10 238	4 941
1879.	282 776	63 519	111 807	56 995	23 360	12 399	9 929	4 767

a) b) Veggansi le note a piedi della pagina precedente.

c) Lo scarso numero di matrimoni contratti nel 1871 è conseguenza della guerra scoppiata fra la Francia e la Germania, a cui fecero seguito i disordini della Comune.

d) Le cifre parziali sommate non darebbero il totale 282,776 matrimoni, ma quello invece di 282,876. Non abbiamo potuto verificare sotto quale delle categorie di età si nasconde l'errore.

BELGIO *a*).Segue *Tavola III.*

ANNI	ETÀ DELL' UOMO.														
	Matrimoni.	Sotto ai 20 anni	Dai 20 ai 25	Dai 25 ai 30	Dai 30 ai 35	Dai 35 ai 40	Dai 40 ai 45	Dai 45 ai 50	Dai 50 ai 55	Dai 55 ai 60	Dai 60 ai 65	Dai 65 ai 70	Dai 70 ai 75	Dai 75 agli 80	Dagli 80 in su
1872	40 084	297	7 450	13 158	8 761	4 677	2 417	1 487	846	482	275	168	49	14	3
1873	40 598	390	8 279	13 646	8 353	4 245	2 423	1 407	898	465	271	143	64	12	2
1874	40 328	356	8 455	13 560	8 427	4 212	2 273	1 283	810	474	265	140	55	16	2
1875	39 050	420	8 220	13 026	8 014	4 171	2 209	1 302	769	465	263	120	52	17	2
1876	38 228	271	8 071	13 261	7 597	3 979	2 112	1 205	820	457	244	143	53	11	4
1877	36 964	462	7 719	13 107	6 859	3 815	2 107	1 227	778	436	242	138	56	13	5
1878	36 669	364	7 979	13 049	6 707	3 801	2 018	1 163	737	426	234	133	44	12	2
1879	37 421	307	8 380	13 450	6 660	3 705	2 042	1 178	783	488	229	131	55	12	1
1880	38 926	296	9 142	13 835	6 739	3 864	2 091	1 220	796	488	240	149	49	15	2

ETÀ DELLA DONNA.

1872	40 084	2 249	13 361	11 238	6 254	3 197	1 701	1 078	539	252	140	52	18	5	...
1873	40 598	2 446	14 008	11 035	6 228	3 036	1 735	1 094	554	235	144	53	24	5	1
1874	40 328	2 432	14 019	11 221	6 087	2 975	1 587	1 024	565	203	136	52	20	3	4
1875	39 050	2 525	13 483	10 681	5 799	2 990	1 655	973	539	237	103	52	11	2	...
1876	38 228	2 556	13 032	10 686	5 525	3 081	1 545	901	500	211	115	54	17	3	2
1877	36 964	2 457	12 782	10 580	4 974	2 883	1 499	857	487	254	109	59	19	1	3
1878	36 669	2 434	13 095	10 511	4 740	2 614	1 541	836	471	213	126	62	23	2	1
1879	37 421	2 410	13 886	10 363	4 797	2 606	1 484	887	493	275	130	61	23	3	3
1880	38 926	2 478	14 882	10 534	4 968	2 623	1 506	928	501	301	124	55	18	7	1

a) Per il Belgio troviamo adottata una classificazione in apparenza differente da quella usata in Italia, e nella maggior parte degli Stati Europei, ma in sostanza è la medesima. Infatti, sebbene i gruppi di età portino le indicazioni dai 20 ai 24 anni, dai 25 ai 29, dai 30 ai 34, ecc. è inteso che gli sposi di ciascun gruppo, hanno rispettivamente un'età compresa fra i 20 anni e un giorno e i 24 e 365 giorni; oppure, nel secondo periodo, fra i 25 e un giorno e i 29 e 365 giorni; e così di seguito per tutti i gruppi di età indicati nelle tavole.

Solamente per rendere uniforme l'intestazione delle tavole ci siamo permessi di mutare le indicazioni della statistica ufficiale belga, perchè appunto le diverse rubriche presentavano un fatto identico.

INGHILTERRA E GALLES a).

Segue Tavola III.

ANNI	Matrimoni	Sotto ai 18 anni	Dai 18 ai 20	Dai 20 ai 25	Dai 25 ai 30	Dai 30 ai 35	Dai 35 ai 40	Dai 40 ai 45	Dai 45 ai 50	Dai 50 ai 55	Dai 55 ai 60	Dai 60 ai 65	Dai 65 ai 70	Dai 70 in su

ETÀ DELL' UOMO.

1872	145 507	93	4 974	69 926	36 308	14 316	6 989	4 475	2 949	2 307	1 421	1 047	431	271
1873	150 131	100	5 460	73 344	36 465	14 412	7 088	4 583	3 065	2 399	1 442	1 050	444	279
1874	149 848	102	5 450	72 653	36 572	14 444	7 020	4 603	3 101	2 482	1 591	1 059	501	270
1875	153 461	109	5 348	74 156	37 500	14 683	7 595	4 785	3 210	2 561	1 578	1 131	528	277
1876	155 777	103	5 159	75 232	38 325	14 761	7 825	4 862	3 256	2 576	1 674	1 190	528	286
1877	152 395	89	5 042	74 017	37 622	14 216	7 653	4 716	3 108	2 429	1 598	1 111	512	282
1878	149 897	89	4 783	72 169	38 149	13 805	7 427	4 584	3 108	2 316	1 604	1 088	488	287
1879	145 388	75	4 381	69 327	37 718	13 566	7 300	4 443	3 059	2 130	1 464	1 137	495	293
1880	157 090	98	4 493	74 984	41 368	14 671	7 663	4 891	3 051	2 286	1 543	1 201	529	312

ETÀ DELLA DONNA.

1872	145 507	2 159	19 810	71 313	27 519	10 502	5 592	3 619	2 287	1 429	702	391	127	57
1873	150 131	2 322	21 219	73 538	27 563	10 888	5 759	3 777	2 335	1 464	702	402	121	41
1874	149 848	2 322	20 961	72 828	27 983	10 841	5 802	3 744	2 432	1 546	809	410	124	46
1875	153 461	2 161	20 573	75 169	28 884	10 984	6 247	4 006	2 448	1 527	811	443	164	44
1876	155 777	2 120	20 386	76 551	29 692	10 986	6 337	4 053	2 664	1 536	830	435	141	46
1877	152 395	2 051	19 821	75 270	29 191	10 823	6 077	3 784	2 469	1 490	798	412	154	55
1878	149 897	1 886	19 115	74 913	28 631	10 603	5 931	3 625	2 340	1 438	834	389	141	51
1879	145 388	1 839	18 109	78 139	28 071	9 902	5 713	3 677	2 291	1 302	752	416	143	34
1880	157 090	2 007	19 108	79 783	30 496	10 679	5 936	3 790	2 496	1 404	799	405	139	48

a) I calcoli furono fatti, non sul totale dei matrimoni contratti in ciascun anno, ma sopra una parte che rappresenta i tre quarti circa del numero totale. I matrimoni pei quali non si poté fare la classificazione degli sposi per età furono:

nel 1872	55,760
» 1873	55,484
» 1874	52,162
» 1875	47,751
» 1876	46,097
» 1877	41,948
» 1878	40,157
» 1879	36,694
» 1880	34,051

SCOZIA.

Segue Tavola III.

ANNI	Matrimoni	Sotto ai 20 anni	Dai 20 ai 25	Dai 25 ai 30	Dai 30 ai 35	Dai 35 ai 40	Dai 40 ai 45	Dai 45 ai 50	Dai 50 ai 55	Dai 55 ai 60	Dai 60 ai 65	Dai 65 ai 70	Dai 70 in su	Età ignota
------	-----------	---------------------	--------------	--------------	--------------	--------------	--------------	--------------	--------------	--------------	--------------	--------------	--------------	------------

ETÀ DELL' UOMO.

1870.	23 854	638	9 019	7 339	3 019	1 498	940	558	355	233	135	56	43	21
1871.	24 019	681	9 214	7 282	3 037	1 497	949	583	348	211	127	47	28	15
1872.	25 641	809	9 905	7 656	3 233	1 601	1 001	600	386	213	130	55	32	20
1873.	26 748	955	10 618	7 652	3 373	1 618	995	673	406	220	127	59	31	21
1874.	26 390	919	10 506	7 478	3 387	1 656	952	594	428	217	150	50	36	17
1875.	25 974	894	10 167	7 554	3 229	1 684	956	638	363	235	155	60	32	7
1876.	26 579	859	10 613	7 592	3 236	1 755	986	602	428	251	155	60	33	9
1877.	25 817	800	10 318	7 586	3 157	1 681	919	541	387	209	123	58	29	9
1878.	24 358	736	9 682	7 260	2 870	1 549	900	554	371	216	135	55	25	5

ETÀ DELLA DONNA.

1870.	23 854	3 033	10 689	5 901	2 030	1 135	532	310	111	52	24	5	3	29
1871.	24 019	3 156	10 789	5 729	2 233	1 077	555	274	126	35	14	1	30
1872.	25 641	3 367	11 586	6 110	2 259	1 105	674	308	137	48	20	4	1	22
1873.	26 748	3 786	12 152	6 066	2 311	1 242	642	317	134	57	13	7	21
1874.	26 390	3 666	12 009	5 964	2 293	1 234	690	325	130	41	18	2	3	15
1875.	25 974	3 491	11 761	5 974	2 310	1 254	636	329	135	44	22	11	1	6
1876.	26 579	3 660	12 090	6 103	2 223	1 221	711	339	134	63	21	4	3	7
1877.	25 817	3 394	11 955	5 970	2 188	1 178	618	312	116	57	12	6	1	10
1878.	24 358	3 185	11 370	5 578	1 977	1 158	596	292	127	51	12	8	1	3

IRLANDA a)

Segue Tavola III.

ANNI	Matrimoni	ETÀ DELL'UOMO.											
		Dai 15 ai 20 anni	Dai 20 ai 25	Dai 25 ai 30	Dai 30 ai 35	Dai 35 ai 40	Dai 40 ai 45	Dai 45 ai 50	Dai 50 ai 55	Dai 55 ai 60	Dai 60 ai 65	Dai 65 ai 70	Dai 70 in su
1870	9 985	196	2 889	3 405	1 772	724	480	176	202	76	74	24	17
1871	9 745	184	2 889	3 116	1 860	696	432	190	190	84	73	13	18
1872	8 635	221	2 517	2 709	1 645	653	401	178	149	66	60	17	19
1873	7 985	192	2 365	2 473	1 508	667	326	140	131	60	85	13	25
1874	7 415	201	2 083	2 288	1 402	627	345	162	136	74	61	18	18
1875	7 180	181	2 088	2 070	1 367	626	376	176	136	56	61	24	19
1876	8 009	232	2 348	2 343	1 614	654	376	141	132	59	62	26	22
1877	7 205	227	2 130	2 131	1 317	628	371	138	115	52	54	15	27
1878	6 883	210	2 154	1 996	1 242	585	326	113	119	49	51	19	19
1879	6 548	174	2 166	1 913	1 160	517	331	118	87	35	32	8	7
1880	5 202	142	1 717	1 488	851	420	273	120	102	27	43	11	8

ANNI	Matrimoni	ETÀ DELLA DONNA.											
		Dai 15 ai 20 anni	Dai 20 ai 25	Dai 25 ai 30	Dai 30 ai 35	Dai 35 ai 40	Dai 40 ai 45	Dai 45 ai 50	Dai 50 ai 55	Dai 55 ai 60	Dai 60 ai 65	Dai 65 ai 70	Dai 70 in su
1870	9 985	1 288	4 954	2 292	770	298	213	61	78	18	5	5	3
1871	9 743	1 343	4 726	2 278	764	274	182	65	65	20	18	6	2
1872	8 635	1 168	4 278	1 917	700	244	165	74	53	13	14	5	4
1873	8 005	1 086	4 026	1 766	609	205	156	65	47	15	19	6	5
1874	7 415	982	3 490	1 788	612	232	145	66	46	17	23	7	7
1875	7 180	937	3 476	1 606	607	255	154	60	43	20	16	2	4
1876	8 009	1 156	3 828	1 838	626	252	157	66	44	17	16	2	7
1877	7 205	1 054	3 403	1 657	584	243	139	45	40	12	19	5	4
1878	6 883	963	3 305	1 552	581	213	137	48	42	15	20	3	4
1879	6 548	942	3 309	1 371	519	203	118	35	24	8	11	5	3
1880	5 202	683	2 614	1 155	405	160	105	20	34	6	11	5	4

a) Per l'Irlanda, nell'undicennio 1870-80, si conosce l'età degli sposi per una parte soltanto dei matrimoni, parte che rimane inferiore al terzo del numero complessivo. Infatti, come appare dalla Tav. I, il numero totale dei matrimoni registrati per ciascun anno dell'undicennio è il seguente:

1870	28 667	1876	26 388
1871	28 960	1877	24 722
1872	26 943	1878	25 284
1873	25 730	1879	23 254
1874	24 481	1880	20 363
1875	24 037		

La statistica ufficiale dell'Irlanda non fa che una sola distinzione, cioè: sposi che hanno raggiunto l'età maggiore (*of full age*) e sposi minorenni (*of minor age*). Gli altri dati particolareggiati sono dovuti ad una maggiore diligenza di taluni ministri del culto (cattolici o protestanti) e di taluni ufficiali dei *Registrars' Offices*, che hanno cura di distinguere i matrimoni secondo lo stato civile e l'età degli sposi. In tal modo, per un certo numero di matrimoni, si possono avere maggiori notizie di quelle che la legge richiede.

Per alcuni matrimoni contratti negli anni 1871 e 1873 era indicata l'età di uno solo dei coniugi. Il coniuge di età nota fu quindi compreso nella tabella per età, mentre quello di età ignota non si poté classificare. Da ciò le differenze che relativamente ai due anni suddetti si riscontrano tra le cifre degli sposi e quelle delle spose.

PRUSSIA.

Segue Tavola III.

A N N I	Matrimoni	Sotto ai 20 anni	Dai 20 ai 30	Dai 30 ai 40	Dai 40 ai 50	Dai 50 ai 60	Dai 60 in su
---------	-----------	---------------------	-----------------	-----------------	-----------------	-----------------	-----------------

ETÀ DELL'UOMO.

1871	a) 195 974	1 722	121 566	51 663	14 442	5 180	1 401
1872	255 421	2 922	167 167	60 724	16 737	6 182	1 689
1873	252 872	3 770	166 048	58 589	16 147	6 505	1 813
1874	b) 244 621	3 625	164 796	53 561	14 810	6 135	1 694
1875	230 841	2 167	157 220	49 820	13 850	6 014	1 770
1876	221 712	c) 470	147 655	51 650	13 888	6 199	1 850
1877	210 357	439	141 261	47 687	13 325	5 747	1 898
1878	207 716	392	141 832	45 374	12 692	5 592	1 834
1879	206 752	296	141 911	44 927	12 506	5 343	1 769
1880	208 456	256	142 653	45 884	12 798	5 114	1 751

ETÀ DELLA DONNA.

1871	a) 195 974	17 388	134 975	33 167	8 527	1 664	253
1872	255 421	31 963	171 237	33 600	10 290	2 012	319
1873	252 872	33 512	168 250	38 242	10 399	2 176	293
1874	b) 244 621	31 936	164 505	36 109	9 587	2 204	280
1875	230 841	28 214	158 622	32 826	8 851	2 050	278
1876	221 712	21 096	154 649	34 368	9 110	2 252	307
1877	210 357	20 640	146 783	31 573	8 915	2 127	319
1878	207 716	19 962	146 877	29 936	8 519	2 115	307
1879	206 752	19 148	147 091	29 975	8 309	1 948	281
1880	208 456	18 292	149 627	30 208	8 173	1 867	289

a) Lo scarso numero di matrimoni contratti nel 1871 è una conseguenza della guerra scoppiata l'anno precedente tra la Francia e la Germania.

b) Oltre ai 244,621 matrimoni qui indicati, ne furono conchiusi altri 152, pei quali non ci fu dato di conoscere l'età degli sposi.

c) La legge imperiale del 6 febbraio 1875 sullo stato civile fissava a 20 anni per gli uomini, l'età minima per poter contrarre matrimonio; venivano però accordate dispense a seconda delle circostanze. A questa disposizione si deve, senza dubbio, la grande diminuzione nei matrimoni contratti da uomini di età inferiore ai 20 anni, che si manifesta a cominciare dall'anno 1876.

BAVIERA.

Segue Tavola III.

A N N I	Matrimoni	Sotto ai 20 anni	Dai 20 ai 25	Dai 25 ai 30	Dai 30 ai 40	Dai 40 ai 50	Dai 60 in su
---------	-----------	---------------------	-----------------	-----------------	-----------------	-----------------	-----------------

ETÀ DELL'UOMO.

1870	43 232	24	4 592	15 718	14 735	7 494	669
1871 a ¹	40 707	25	4 540	14 727	14 057	6 749	609
1872	52 045	38	7 176	19 758	17 094	7 296	683
1873	48 924	72	7 888	17 647	16 042	6 689	586
1874	45 886	53	7 754	16 991	14 295	6 173	620
1875	45 014	93	8 482	16 613	13 566	5 668	592
1876	42 012	40	7 879	15 764	12 553	5 232	544
1877	39 369	31	7 705	14 833	11 445	4 847	508
1878	37 565	33	7 703	14 258	10 541	4 546	481
1879	35 066	75	7 702	12 984	9 761	4 111	433
1880	34 958	59	7 847	12 813	9 687	4 053	409

ETÀ DELLA DONNA

1870	43 232	1 695	11 859	13 628	11 112	4 765	173
1871	40 707	1 525	12 059	12 667	10 154	4 175	127
1872	52 045	2 215	16 623	16 797	11 826	4 439	145
1873	48 924	2 452	16 132	15 156	10 848	4 197	139
1874	45 886	2 458	15 841	13 870	9 843	3 732	142
1875	45 014	2 576	16 029	13 599	9 361	3 328	118
1876	42 012	2 767	15 249	12 394	8 434	3 073	95
1877	39 369	2 709	14 414	11 587	7 702	2 858	99
1878	37 565	2 634	14 239	10 747	7 197	2 654	94
1879	35 066	2 802	13 241	9 981	6 523	2 443	76
1880	34 958	2 659	13 571	9 703	6 530	2 385	110

a) Vedasi la nota a) a pagina CLXVIII.

SASSONIA. a)

Segue Tavola III.

ANNI	Matrimoni	Sotto ai 25 anni	Dai 25 ai 30	Dai 30 ai 35	Dai 35 ai 40	Dai 40 ai 50	Dai 50 ai 60	Dai 60 in su	Età ignota
------	-----------	---------------------	-----------------	-----------------	-----------------	-----------------	-----------------	-----------------	---------------

ETÀ DELL'UOMO.

1866	18 888	4 364	7 935	3 183	1 397	1 310	478	163	58
1867	22 077	4 956	9 729	3 683	1 513	1 480	547	169
1868	23 939	5 613	11 003	3 606	1 524	1 454	567	155	17
1869	23 778	5 990	10 406	3 714	1 491	1 388	582	158	49
1870	21 035	5 428	8 911	3 315	1 361	1 322	545	153

ANNI	Matrimoni	Sotto ai 20 anni	Dai 20 ai 25	Dai 25 ai 30	Dai 30 ai 35	Dai 35 ai 40	Dai 40 ai 45	Dai 45 ai 50	Dai 50 ai 60	Dai 60 ai 70	Dai 70 in su	Età ignota
1876	26 606	189	7 999	10 590	3 407	1 641	991	671	835	245	34	4
1877	24 319	208	7 559	10 086	3 174	1 483	840	566	687	262	53	1
1878	24 797	164	7 669	10 102	3 085	1 384	829	573	727	235	29
1879	25 230	190	7 731	10 413	3 150	1 394	827	574	731	192	26	2
1880	25 626	11	9 667	9 317	2 935	1 322	878	572	699	195	30

ANNI	Matrimoni	Sotto ai 20 anni	Dai 20 ai 25	Dai 25 ai 30	Dai 30 ai 40	Dai 40 ai 60	Dai 60 in su	Età ignota
------	-----------	---------------------	-----------------	-----------------	-----------------	-----------------	-----------------	---------------

ETÀ DELLA DONNA.

1866	18 888	1 440	8 281	5 254	2 868	850	137	58
1867	22 077	1 551	9 818	6 333	3 284	914	177
1868	23 939	1 659	10 803	7 034	3 271	937	218	17
1869	23 778	1 840	10 934	6 463	3 375	922	195	49
1870	21 035	1 650	9 730	5 799	2 851	820	185

a) Dal 1871 al 1875 non si fece la classificazione degli sposi per età.

Segue SASSONIA. a)

Segue Tavola III.

ANNI	Matrimoni	Sotto ai 20 anni	Dai										Età ignota
			20 ai 25	25 ai 30	30 ai 35	35 ai 40	40 ai 45	45 ai 50	50 ai 60	60 ai 70	70 in su		
1876	26 606	3 552	10 158	7 376	2 721	1 191	774	458	306	52	5	13	
1877	24 919	3 469	9 767	6 839	2 326	1 123	636	419	288	48	3	1	
1878	24 797	3 303	9 810	7 017	2 213	1 080	654	382	295	41	2	
1879	25 230	3 260	10 204	7 082	2 285	1 068	619	387	272	47	4	2	
1880	25 626	2 127	12 793	6 184	2 158	1 035	649	370	269	39	2	

TURINGIA. b)

ANNI	Matrimoni	Sotto ai 20 anni	Dai										Dai 70 in su
			20 ai 25	25 ai 30	30 ai 35	35 ai 40	40 ai 45	45 ai 50	50 ai 55	55 ai 60	60 ai 70		

ETÀ DELL' UOMO.

1877	6 131	15	2 036	2 374	825	368	211	131	85	53	32	1
1878	7 545	27	2 573	2 857	1 031	420	257	154	114	67	42	3
1879	7 780	10	2 716	3 016	1 013	454	228	144	97	67	34	1
1880	7 663	9	2 809	2 905	961	411	222	149	96	59	38	4

ETÀ DELLA DONNA.

1877	6 131	753	2 915	1 528	476	216	120	75	35	8	5
1878	7 545	930	3 607	1 807	623	290	164	73	34	10	7
1879	7 780	899	3 807	1 918	604	272	152	76	38	8	6
1880	7 663	867	3 905	1 779	572	242	134	97	41	18	7	1

a) Veggasi la nota alla pagina precedente.

b) Nelle cifre del 1877 non è compreso il ducato di Sassonia-Meiningen.

W Ü R T T E M B E R G. a)

Segue Tavola III.

ANNI	Matrimoni	Sotto ai 25 anni	Dai 25 ai 30	Dai 30 ai 35	Dai 35 ai 40	Dai 40 ai 45	Dai 45 ai 50	Dai 50 ai 55	Dai 55 ai 60	Dai 60 ai 70	Dai 70 in su	Età ignota
E T À D E L L' U O M O.												
1871	20 760	1 638	8 049	5 055	2 282	1 460	930	629	364	324	29
1872	19 516	1 964	8 699	4 748	1 748	938	605	351	220	214	23	3
1873	18 216	2 538	7 754	4 110	1 615	823	515	372	241	222	26
1874	16 755	2 377	7 201	3 732	1 511	735	471	299	188	224	17
1875	16 421	2 244	7 098	3 366	1 636	841	477	320	209	200	26	4
1876	15 321	1 929	6 751	3 268	1 500	699	454	309	212	175	24
1877	14 387	2 432	6 182	2 802	1 334	638	380	241	203	157	18
1878	13 364	2 399	5 654	2 487	1 229	622	327	252	229	155	10
1879	12 735	2 258	5 513	2 355	1 128	585	327	249	190	119	11
1880	13 058	2 462	5 399	2 446	1 197	643	328	246	169	152	16

ANNI	Matrimoni	Sotto ai 20 anni	Dai 20 ai 25	Dai 25 ai 30	Dai 30 ai 35	Dai 35 ai 40	Dai 40 ai 45	Dai 45 ai 50	Dai 50 ai 55	Dai 55 ai 60	Dai 60 ai 70	Dai 70 in su	Età ignota
E T À D E L L A D O N N A.													
1871	20 760	414	5 549	7 036	3 729	1 920	1 094	607	272	94	45
1872	19 516	540	6 371	6 758	3 234	1 386	662	358	140	56	28	3
1873	18 216	554	6 364	6 102	2 754	1 255	635	337	136	48	26	5
1874	16 755	598	5 996	5 650	2 387	1 115	504	300	135	52	18
1875	16 421	631	5 746	5 475	2 418	1 112	523	302	129	48	31	2	4
1876	15 321	611	5 236	5 105	2 231	1 064	554	302	129	54	34	1
1877	14 387	822	5 306	4 545	1 902	926	462	259	104	43	16	2
1878	13 364	826	5 066	4 096	1 614	902	453	235	119	43	9	1
1879	12 735	786	4 955	3 769	1 600	817	436	216	104	35	17
1880	13 058	683	5 340	3 664	1 681	847	452	236	92	50	11	2

a) Per il Württemberg ed il Baden abbiamo fatto lo stesso cambiamento dell'intestazione ufficiale come per il Belgio.

BADEN. a)

Segue Tavola III.

A N N I	Matrimoni	Sotto ai 20 anni	Dai 20 ai 25	Dai 25 ai 30	Dai 30 ai 35	Dai 35 ai 40	Dai 40 ai 45	Dai 45 ai 50	Dai 50 ai 55	Dai 55 ai 60	Dai 60 ai 70	70 anni e più	Età ignota
---------	-----------	------------------	--------------	--------------	--------------	--------------	--------------	--------------	--------------	--------------	--------------	---------------	------------

ETÀ DELL'UOMO.

1866	11 306	6	1 176	4 967	2 339	1 209	694	396	202	135	113	19	50
1867	11 677	2	1 355	5 384	2 372	1 095	597	374	189	130	123	6	50
1868	12 378	4	1 549	5 833	2 437	1 037	607	349	206	146	126	11	73
1869	13 611	1	1 741	6 302	2 710	1 177	681	383	223	150	117	15	111
1870	10 607	1	1 468	4 456	2 214	1 048	581	348	219	115	123	11	23
1871	13 234	5	1 971	5 780	2 726	1 183	679	391	236	129	117	15	2
1872	14 599	2	2 486	6 351	3 007	1 136	673	389	250	149	139	17
1873	13 459	4	2 612	5 580	2 634	1 134	606	387	241	147	105	9
1874	13 020	3	2 507	5 494	2 554	1 067	546	352	229	131	117	18	2
1875	12 797	7	2 474	5 311	2 381	1 130	622	341	264	144	106	17
1876	12 320	3	1 995	5 242	2 461	1 164	554	387	224	151	120	19
1877	11 400	3	1 884	4 934	2 263	1 045	518	286	196	151	101	19
1878	10 861	3	1 868	4 650	2 118	957	540	289	192	130	104	10
1879	10 409	1 854	4 626	1 923	904	508	273	156	113	100	12
1880	10 070	9	1 852	4 308	1 859	871	477	290	175	108	94	27

ETÀ DELLA DONNA.

1866	11 306	500	3 967	3 632	1 539	791	415	242	76	41	14	89
1867	11 677	569	4 378	3 756	1 553	686	387	190	62	31	8	1	56
1868	12 378	525	4 644	4 078	1 640	711	375	204	64	25	11	1	100
1869	13 611	598	5 034	4 448	1 762	854	449	199	71	27	10	159
1870	10 607	540	3 893	3 288	1 493	720	370	178	78	18	3	1	25
1871	13 234	604	4 952	4 118	1 849	883	445	231	106	31	13	2
1872	14 599	693	5 830	4 396	1 948	854	473	264	102	30	9
1873	13 459	817	5 456	3 760	1 789	841	423	230	95	29	16
1874	13 020	798	5 405	3 718	1 646	741	370	210	96	21	13	2
1875	12 797	831	5 144	3 664	1 625	757	409	223	100	30	12	2
1876	12 320	664	4 792	3 641	1 605	857	384	230	96	30	19	2
1877	11 400	661	4 548	3 379	1 441	730	364	181	67	13	16
1878	10 861	678	4 524	3 098	1 248	674	352	176	71	28	12
1879	10 469	595	4 561	2 928	1 186	579	332	172	72	30	12	2
1880	10 070	548	4 522	2 727	1 133	568	310	158	62	25	16	1

a) Si legga la nota della pagina precedente.

ALSAZIA-LORENA.

Segue Tavola III.

ANNI	Matrimoni	Sotto ai 20 anni	Dai 20 ai 30	Dai 30 ai 40	Dai 40 ai 50	Dai 50 ai 60	Dai 60 in su	Età ignota
ETÀ DELL' UOMO.								
1872.	15 719	48	9 443	4 645	1 038	394	139	12
1873.	13 123	28	7 620	4 098	897	341	130	9
1874.	12 520	39	7 272	3 937	821	335	113	3
1875.	11 536	43	6 562	3 675	816	307	128	5
1876.	11 082	25	6 160	3 584	879	321	112	1
1877-79	29 881
1880.	9 826	21	6 005	2 746	709	245	100

ANNI	Matrimoni	Sotto ai 24 anni	Dai 24 ai 30	Dai 30 ai 40	Dai 40 ai 50	Dai 50 ai 60	Dai 60 in su	Età ignota
ETÀ DELLA DONNA.								
1872.	15 719	1 070	10 793	2 978	693	160	14	11
1873.	13 123	995	8 904	2 463	580	148	23	10
1874.	12 520	1 026	8 403	2 400	509	142	30	10
1875.	11 536	972	7 717	2 183	529	117	22	5
1876.	11 082	1 003	7 338	2 033	538	155	15
1877-79	29 881
1880.	9 826	802	6 876	1 625	432	75	16

AUSTRIA CISLEITANA.

ANNI	Matrimoni	Sotto ai 24 anni	Dai 24 ai 30	Dai 30 ai 40	Dai 40 ai 50	Dai 50 ai 60	Dai 60 in su	Età ignota
ETÀ DELL' UOMO.								
1870.	199 083	33 597	84 639	51 824	17 886	8 001	3 136
1871.	194 591	37 167	82 461	47 881	16 134	7 902	3 046
1872.	192 406	38 989	79 552	46 753	16 273	7 849	2 990
1873.	194 815	39 126	77 569	48 429	18 131	8 409	3 151
1874.	189 017	38 348	76 661	45 268	16 887	8 630	3 223
1875.	150 349	37 389	73 442	42 607	15 554	8 096	3 261
1876.	176 148	37 789	72 563	40 383	14 778	7 543	3 092
1877.	161 337	35 126	66 322	36 376	13 678	6 915	2 920
1878.	164 233	34 902	69 183	36 100	14 046	7 185	2 817
1879.	169 088	37 293	71 773	36 542	13 686	6 884	2 910
1880.	167 200	38 440	70 042	35 739	13 468	6 625	2 886

Segue AUSTRIA CISLEITANA.

Segue Tavola III.

ANNI	Matrimoni	Sotto	Dai 20	Dai 24	Dai 30	Dai 40	Dai 50
		ai 20 anni	ai 24	ai 30	ai 40	ai 50	in su

ETÀ DELLA DONNA.

1870	199 083	32 012	50 241	62 915	38 156	12 499	3 260
1871	191 591	32 469	52 600	59 344	35 298	11 558	3 322
1872	192 406	32 835	54 017	56 566	34 430	11 307	3 251
1873	194 815	33 325	55 410	55 276	35 476	11 873	3 455
1874	189 017	33 431	52 871	53 035	34 471	11 812	3 397
1875	180 349	32 875	50 053	50 958	32 153	10 904	3 406
1876	176 148	34 876	48 669	48 846	29 816	10 603	3 338
1877	161 337	32 236	45 040	44 753	26 848	9 410	3 070
1878	164 233	31 662	46 614	46 362	26 838	9 715	3 022
1879	169 088	31 562	50 317	47 881	26 651	9 787	2 890
1880	167 200	30 856	51 231	47 214	25 726	9 334	2 839

UNGHERIA.

ANNI	Matrimoni	24 anni	Dai 24	Dai 30	Dai 40	Dai 50	60 anni
		e meno	ai 30	ai 40	ai 50	ai 60	e più

ETÀ DELL' UOMO.

1876	135 011	42 198	59 901	18 418	8 849	4 337	1 308
1877	125 064	39 533	57 267	15 412	7 777	3 800	1 275
1878	129 346	40 580	58 845	16 507	8 058	4 022	1 334
1879	140 267	45 921	64 264	16 637	7 977	4 144	1 324
1880	124 860	39 322	57 286	15 784	7 501	3 670	1 297

Segue UNGHERIA.

Segue Tavola III.

A N N I	Matrimoni	20 anni e meno	Dai 20 ai 24	Dai 24 ai 30	Dai 30 ai 40	Dai 40 ai 50	50 anni e più
E T À D E L L A D O N N A.							
1876	135 011	45 748	45 898	22 902	12 452	6 058	1 953
1877	125 064	45 561	42 045	20 150	10 114	5 136	2 058
1878	129 346	46 814	43 776	20 540	10 745	5 328	2 143
1879	140 267	51 568	48 542	21 700	10 974	5 431	2 052
1880	124 860	44 878	43 199	19 853	9 859	5 085	1 986

CROAZIA E SLAVONIA a).

A N N I	Matrimoni	Fino a 24 anni	Dai 24 ai 30	Dai 30 ai 40	Dai 40 ai 50	Dai 50 ai 60	60 anni e più
E T À D E L L ' U O M O.							
1874	19 089	6 848	4 973	3 968	2 056	952	292
1875	21 651	9 524	5 297	3 715	1 888	944	283
1876	19 294	8 724	4 596	3 264	1 627	846	237
1877	18 315	8 494	4 465	2 957	1 506	706	187
1878	17 671	8 915	3 955	2 619	1 344	666	172
1879	21 919	10 981	5 432	2 936	1 567	790	213
1880	19 266	9 624	4 760	2 614	1 422	655	191

A N N I	Matrimoni	Fino a 20 anni	Dai 20 ai 24	Dai 24 ai 30	Dai 30 ai 40	Dai 40 ai 50	50 anni e più
E T À D E L L A D O N N A.							
1874	19 089	6 746	4 057	3 484	2 937	1 396	469
1875	21 651	9 106	4 864	3 260	2 682	1 286	453
1876	19 294	8 338	4 303	2 821	2 304	1 119	409
1877	18 315	7 872	4 455	2 668	1 970	981	369
1878	17 671	9 035	4 178	1 870	1 563	770	255
1879	21 919	10 967	5 641	2 381	1 736	864	330
1880	19 266	9 397	4 938	2 165	1 598	860	278

a) Si veggia la nota a) pag. cxxix, per quanto riguarda la città ed il territorio di Fiume.

OLANDA.

Segue Tavola III.

ANNI	Matrimoni	Sotto ai 21 anni	ETÀ DELL' UOMO.										
			Dai 21 ai 25	Dai 25 ai 30	Dai 30 ai 35	Dai 35 ai 40	Dai 40 ai 45	Dai 45 ai 50	Dai 50 ai 55	Dai 55 ai 60	Dai 60 ai 65	Dai 65 ai 70	Dai 70 in su
1871	28 991	583	5 631	10 014	5 795	2 831	1 654	1 025	662	401	196	107	42
1872	30 189	638	6 261	10 167	5 968	2 987	1 690	1 100	663	403	180	84	48
1873	31 671	676	7 447	10 388	5 963	3 004	1 694	1 085	709	373	200	91	41
1874	31 353	711	7 576	10 065	5 934	2 893	1 596	1 106	700	430	223	94	25
1875	31 553	778	7 703	10 145	5 813	2 946	1 640	1 040	692	454	199	103	40
1876	31 699	797	7 622	10 493	5 824	2 855	1 624	968	719	414	220	112	51
1877	31 470	839	7 571	10 952	5 210	2 796	1 594	1 012	686	453	217	97	43
1878	a) 30 710	833	7 390	10 821	4 967	2 750	1 599	930	633	418	209	124	35

ANNI	Matrimoni	Sotto ai 21 anni	ETÀ DELLA DONNA.										
			Dai 21 ai 25	Dai 25 ai 30	Dai 30 ai 35	Dai 35 ai 40	Dai 40 ai 45	Dai 45 ai 50	Dai 50 ai 55	Dai 55 ai 60	Dai 60 ai 65	Dai 65 ai 70	Dai 70 in su
1871	28 991	2 715	8 173	9 046	4 426	2 186	1 150	716	340	157	61	18	3
1872	30 189	2 792	9 022	9 024	4 702	2 105	1 237	727	344	151	60	22	3
1873	31 671	2 987	10 494	8 814	4 561	2 285	1 183	736	365	157	64	22	3
1874	31 353	3 075	10 440	8 723	4 398	2 131	1 195	726	397	181	66	14	7
1875	31 553	3 108	10 232	9 034	4 414	2 218	1 153	705	420	170	69	24	6
1876	31 699	3 342	10 271	9 090	4 316	2 152	1 183	673	390	189	62	25	6
1877	31 470	3 420	10 149	9 297	3 928	2 094	1 204	687	390	181	90	26	4
1878	a) 30 710	3 321	9 896	9 426	3 630	1 914	1 196	699	339	160	83	36	9

a) Vi è compreso un matrimonio tra coniugi le cui età erano ignote.

SVEZIA.

Segue Tavola III.

A N N I	Matrimoni	Dai 15 ai 20 anni	Dai 20 ai 25	Dai 25 ai 30	Dai 30 ai 35	Dai 35 ai 40	Dai 40 ai 45	Dai 45 ai 50	Dai 50 in su
---------	-----------	----------------------	-----------------	-----------------	-----------------	-----------------	-----------------	-----------------	-----------------

ETÀ DELL' UOMO.

1871.	27 187	21	5 428	10 079	5 571	2 712	1 325	932	1 119
1872.	29 470	19	6 109	10 598	6 137	2 823	1 482	949	1 353
1873.	31 257	18	6 622	11 102	6 677	2 970	1 545	949	1 374
1874.	31 422	17	6 467	11 408	6 641	2 926	1 556	974	1 433
1875.	30 762	14	6 600	10 857	6 485	2 910	1 559	925	1 412
1876.	31 184	14	6 801	10 977	6 463	2 882	1 653	958	1 436
1877.	30 674	21	7 132	10 869	5 992	2 900	1 538	908	1 314
1878.	29 151	17	7 028	10 378	5 522	2 606	1 445	859	1 296
1879.	28 635	19	6 841	10 351	5 475	2 623	1 269	777	1 280
1880.	28 919	25	7 805	10 246	5 116	2 468	1 242	802	1 215

ETÀ DELLA DONNA.

1871.	27 187	1 192	8 629	8 827	4 362	2 117	1 107	589	364
1872.	29 470	1 331	9 346	9 526	4 711	2 253	1 215	623	465
1873.	31 257	1 558	10 064	9 850	5 106	2 384	1 234	625	436
1874.	31 422	1 558	10 154	10 006	5 129	2 205	1 222	680	468
1875.	30 762	1 579	10 114	9 466	5 054	2 202	1 233	652	462
1876.	31 184	1 652	10 285	9 748	4 823	2 294	1 236	661	485
1877.	30 674	1 757	10 348	9 496	4 584	2 196	1 209	615	469
1878.	29 151	1 686	10 262	8 837	4 188	2 176	997	591	414
1879.	28 635	1 543	10 013	8 780	4 249	1 996	1 027	598	423
1880.	28 919	1 963	10 736	8 549	3 930	1 956	914	497	374

NORVEGIA a).

Segue Tavola III.

ANNI	Matrimoni	ETÀ DELL'UOMO.								
		Dai 15 ai 20 anni	Dai 20 ai 25	Dai 25 ai 30	Dai 30 ai 35	Dai 35 ai 40	Dai 40 ai 45	Dai 45 ai 50	Dai 50 in su	Età ignota
1866	11 434	184	2 960	3 830	2 208	1 009	532	308	403
1867	11 105	174	2 953	3 698	2 120	931	505	329	395
1868	10 709	177	2 830	3 593	1 975	961	467	312	394
1869	10 635	190	2 755	3 708	1 898	937	455	313	379
1870	11 176	166	2 824	3 930	1 898	1 007	587	296	468
1876	14 049	240	3 664	4 851	2 537	1 034	626	425	658	14
1877	14 022	249	3 759	4 829	2 379	1 121	646	382	651	6
1878	13 681	245	3 767	4 695	2 309	1 038	626	373	601	27
1879	12 850	240	3 560	4 478	2 160	938	517	348	583	26

ANNI	Matrimoni	ANNI DI NASCITA b)								Età ignota
		1852-56 1853-57 1854-58 1855-59 ecc.	1847-51 1848-52 ecc.	1842-46 1843-47 ecc.	1837-41 1838-42 ecc.	1832-36 1833-37 ecc.	1827-31 1828-32 ecc.	1822-26 1823-27 ecc.	1817-21 1818-22 ecc.	
1871	11 610	73	2 345	4 295	2 299	1 127	613	360	498
1872	12 302	75	2 396	4 472	2 537	1 228	650	390	554
1873	12 822	83	2 727	4 661	2 534	1 107	687	419	604
1874	13 713	134	2 978	4 942	2 670	1 173	687	449	680
1875	14 177	129	3 201	4 961	2 874	1 245	693	409	657	8
1876	14 049	150	3 241	5 001	2 726	1 149	636	441	691	14
1877	14 022	131	3 362	4 989	2 585	1 176	699	381	693	6
1878	13 681	121	3 338	4 923	2 511	1 093	644	387	637	27
1879	12 850	118	3 135	4 693	2 347	1 013	543	356	619	26

a) Dal 1866 al 1870 venne impiegato un metodo di classificazione, il quale ebbe per risultato di portare nelle classi più giovani un certo numero di individui che, secondo il metodo di classificazione usato in Italia e in altri paesi, avrebbero appartenuto a classi più avanzate. Gli individui cioè, che avevano raggiunto i 20 anni, furono computati nel periodo dai 15 ai 20; quelli che avevano compiuti i 25 anni, nel periodo dai 20 ai 25, e così di seguito. Dal 1871 in poi si seguì un altro metodo; si prese, cioè, per base dell'età degli sposi l'anno di nascita degli stessi, cosicchè quelli che si ammogliavano n anni dopo l'anno della loro nascita si consideravano come aventi $n + \frac{1}{2}$ anni di età. Così il primo gruppo di età, per esempio, il quale porta l'intestazione $14 \frac{1}{2} - 19 \frac{1}{2}$, comprende, per i matrimoni conclusi nel 1871, gli sposi e le spose nati negli anni dal 1852 al 1856, i quali si maritarono nel 1871. Noi per la più facile intelligenza del prospetto abbiamo sostituito alla nostra solita intestazione per gruppi di età, gli anni stessi di nascita.

Cominciando dal 1876, però, si sono adottati contemporaneamente i due metodi di classificazione.

b) Resta inteso che in ciascuna delle intestazioni delle colonne il primo gruppo di anni indicato rappresenta gli anni di nascita degli uomini che si ammogliarono nel 1871, il secondo, quelli che si ammogliarono nel 1872, e così di seguito.

Segue NORVEGIA. a)

Segue Tavola III.

ANNI	Matrimoni	ETÀ DELLA DONNA.								
		Dai 15 ai 20 anni	Dai 20 ai 25	Dai 25 ai 30	Dai 30 ai 35	Dai 35 ai 40	Dai 40 ai 45	Dai 45 ai 50	Dai 50 in su	Età ignota

ETÀ DELLA DONNA.

1866.	11 434	1 035	4 385	3 024	1 490	777	399	220	104
1867.	11 105	982	4 379	2 852	1 413	727	411	221	120
1868.	10 709	1 090	4 138	2 911	1 277	633	336	185	139
1869.	10 635	1 049	4 135	2 939	1 232	614	335	202	129
1870.	11 176	979	4 258	3 169	1 372	633	384	246	135

1876.	14 049	1 148	5 424	4 044	1 702	789	440	274	212	16
1877.	14 022	1 190	5 609	3 893	1 671	762	435	281	174	9
1878.	13 681	1 170	5 323	3 875	1 652	765	391	269	200	36
1879.	12 850	1 082	5 160	3 688	1 459	708	355	196	172	30

ANNI	Matrimoni	ANNI DI NASCITA b)								Età ignota
		1852-56 1853-57 ecc.	1847-51 1848-52 ecc.	1842-46 1843-47 ecc.	1837-41 1838-42 ecc.	1832-36 1833-37 ecc.	1827-31 1828-32 ecc.	1822-26 1823-27 ecc.	1817-21 1818-22 ecc.	
1871.	11 610	560	4 166	3 648	1 594	763	441	258	180
1872.	12 302	654	4 308	3 853	1 731	812	465	286	193
1873.	12 822	694	4 675	4 045	1 711	790	441	258	208
1874.	13 713	764	5 001	4 360	1 781	818	474	298	217
1875.	14 177	771	5 277	4 406	1 926	791	512	286	197	11
1876.	14 049	845	5 228	4 325	1 802	846	473	287	227	16
1877.	14 022	813	5 471	4 124	1 845	802	465	296	197	9
1878.	13 681	800	5 162	4 149	1 809	821	402	277	225	36
1879.	12 850	722	4 991	3 940	1 635	754	369	204	205	30

a) Veggasi la nota a) alla pagina precedente.

b) Resta inteso che in ciascuna delle intestazioni delle colonne il primo gruppo di anni indicato rappresenta gli anni di nascita delle donne che si maritarono nel 1871, il secondo, quelle che si maritarono nel 1872, e così di seguito.

DANIMARCA.

Segue Tavola III.

ANNI	Matrimoni	Sotto 25 anni	Dai 25 ai 30	Dai 30 ai 35	Dai 35 ai 40	Dai 40 ai 45	Dai 45 ai 50	Dai 50 ai 55	Dai 55 ai 60	Dai 60 ai 65	Dai 65 ai 70	Dai 70 in su

ETÀ DELL'UOMO.

Quinquennio 1865-69	68 375	11 551	26 038	15 866	6 609	3 795	1 967	1 244	685	388	156	76
» 1870-74	70 131	13 626	26 854	14 945	6 849	3 283	1 994	1 216	744	358	175	87
1875	15 915	3 473	6 028	3 192	1 455	693	438	321	173	83	33	21
1876	16 180	3 708	6 097	3 090	1 433	759	458	289	179	96	55	16
1877	15 428	3 633	5 863	2 845	1 378	742	398	261	167	83	39	19
1878	14 295	3 443	5 357	2 666	1 294	660	337	241	154	86	38	19
1879	14 287	3 475	5 507	2 648	1 209	601	360	209	160	72	35	11
1880	14 959	3 653	5 747	2 741	1 226	659	392	253	150	88	38	9

ANNI	Matrimoni	Dai 15 ai 20	Dai 20 ai 25	Dai 25 ai 30	Dai 30 ai 35	Dai 35 ai 40	Dai 40 ai 45	Dai 45 ai 50	Dai 50 ai 55	Dai 55 ai 60	Dai 60 ai 65	Dai 65 ai 70	Dai 70 in su

ETÀ DELLA DONNA.

Quinquennio 1865-69	68 375	3 665	22 411	21 784	10 877	4 536	2 740	1 425	577	221	81	45	1
» 1870-74	70 131	4 089	24 740	21 803	10 422	4 603	2 253	1 287	573	236	88	24	13
1875	15 915	1 026	5 871	4 809	2 213	1 007	508	263	129	51	25	9	4
1876	16 180	1 106	6 047	4 869	2 230	920	532	272	127	55	16	12	3
1877	15 428	1 109	5 770	4 569	2 088	935	501	246	121	64	16	7	2
1878	14 295	1 068	5 438	4 212	1 894	823	479	187	121	55	14	1	3
1879	14 287	957	5 543	4 277	1 864	819	428	224	98	48	21	5	3
1880	14 959	992	5 807	4 501	1 932	834	441	264	108	58	19	2	1

FINLANDIA. a).

Segue Tavola III.

ANNI	Matrimoni	Dai 15 ai 20	Dai 20 ai 25	Dai 25 ai 30	Dai 30 ai 35	Dai 35 ai 40	Dai 40 ai 45	Dai 45 ai 50	Dai 50 ai 60	Dai 60 ai 70	Dai 70 in su	Età ignota
ETÀ DELL' UOMO.												
1878.	15 261	335	4 866	4 883	2 182	1 098	607	541	571	153	19	6
1879.	14 993	326	4 756	4 948	2 209	1 144	610	348	455	169	22	6
1880.	15 846	347	5 200	5 101	2 295	1 134	660	365	518	195	13	18

ANNI	Matrimoni	Dai 15 ai 20	Dai 20 ai 25	Dai 25 ai 30	Dai 30 ai 35	Dai 35 ai 40	Dai 40 ai 45	Dai 45 ai 50	Dai 50 ai 60	Dai 60 ai 70	Dai 70 in su	Età ignota
ETÀ DELLA DONNA.												
1878.	15 261	2 411	6 011	3 450	1 554	851	494	263	208	19
1879.	14 993	2 304	5 988	3 421	1 557	819	421	249	202	20	3	6
1880.	15 846	2 506	6 244	3 678	1 618	841	478	257	198	21	1	9

RUSSIA EUROPEA. b).

ANNI	Matrimoni	Sotto ai 20 anni	Dai 20 ai 25	Dai 25 ai 30	Dai 30 ai 35	Dai 35 ai 40	Dai 40 ai 45	Dai 45 ai 50	Più di 50 anni	Età ignota
ETÀ DELL' UOMO.										
1867.	639 741	237 598	203 026	70 404	44 841	35 250	22 517	14 741	11 364
1868.	606 764	240 125	184 229	63 706	39 501	31 610	20 924	13 833	10 815	2 021
1869.	646 549	239 409	200 967	73 086	46 907	37 153	22 374	14 581	10 884	1 188
1870.	670 832	246 241	208 247	73 039	48 743	40 295	24 316	15 655	12 286	2 010
1871.	678 886	259 903	208 256	73 571	45 304	37 518	24 126	15 304	12 363	2 538
1872.	690 782	251 423	211 166	82 698	50 964	36 578	24 941	16 144	13 797	3 161
1873.	650 362	243 630	200 632	80 074	47 183	29 883	20 591	13 743	12 233	2 393
1874.	667 311	247 282	207 137	87 489	48 840	28 638	20 030	13 310	12 405	2 180
1875.	669 877	244 321	210 308	96 560	47 565	27 016	18 888	12 702	12 200	317

a) Prima dell'anno 1878 nelle statistiche del Gran Ducato di Finlandia, gli sposi non sono classificati secondo l'età.

b) Il sig. Pietro Semenow, Direttore del Comitato centrale e Presidente del Consiglio di Statistica di Pietroburgo, ci forniva le seguenti spiegazioni intorno al fatto della straordinaria proporzione dei matrimoni precoci, che si verificano in Russia, in confronto a ciò che si osserva negli altri Stati.

« Il fatto dei matrimoni numerosissimi contratti da giovani di età inferiore a 20 anni è noto e incontestabile per la Russia. Esso trova la sua spiegazione nelle condizioni particolari di vita nelle nostre campagne.

« Solamente il 10 % degli abitanti dell'Impero Russo costituisce la popolazione urbana; il resto appartiene alle campagne e la maggior parte degli abitanti delle campagne sono dediti all'agricoltura. — Per questi agricoltori, che possiedono in comune i terreni da essi coltivati, il matrimonio precoce è un bisogno economico.

Segue RUSSIA EUROPEA. a)

Segue Tavola III.

ANNI	Matrimoni	Sotto ai 20 anni	Dai 20 ai 25	Dai 25 ai 30	Dai 30 ai 35	Dai 35 ai 40	Dai 40 ai 45	Dai 45 ai 50	Più di 50 anni	Età ignota
------	-----------	------------------	--------------	--------------	--------------	--------------	--------------	--------------	----------------	------------

ETÀ DELLA DONNA.

1867.	639 741	364 708	166 867	46 877	25 955	18 234	10 141	5 013	1 946
1868.	606 764	354 227	151 075	42 702	24 044	16 549	9 566	4 687	1 893	2 021
1869.	646 549	373 107	168 596	44 956	24 999	17 511	9 632	4 683	1 877	1 188
1870.	670 832	376 845	178 985	48 596	26 662	19 336	10 788	5 511	2 099	2 010
1871.	678 886	388 578	176 763	48 097	25 533	18 504	11 126	5 564	2 177	2 544
1872.	690 782	385 510	184 789	51 330	27 505	18 601	11 444	5 862	2 580	3 161
1873.	650 362	368 632	174 318	47 371	23 940	16 234	9 780	5 221	2 475	2 391
1874.	667 311	385 973	177 887	45 761	23 360	15 284	9 559	4 913	2 396	2 178
1875.	669 877	392 854	179 354	44 921	22 068	14 441	8 887	4 768	2 269	315

Un padre di famiglia si affretta di unire in matrimonio il figlio per avere un'operaia di più nella sua casa. Soltanto il giovane coniugato rappresenta un « taglio » ossia (come si esprime il signor Semenow) *l'unité d'une force ouvrière*, giacchè i lavori agricoli, quali si praticano nella Russia, richiedono la cooperazione della forza dell'uomo e della donna.

« Dalla mia infanzia ricordo che tutti i matrimoni, nella popolazione rurale, si contraevano da giovani in età dai 16 ai 20 anni, e non più tardi.

« Solamente nel 1830 fu promulgata una legge per vietare il matrimonio avanti l'età di 18 anni per l'uomo e di 16 per la donna.

« Prima dell'abolizione della schiavitù (1861) non s'incontravano in nessuna parte delle nostre campagne celibi in età superiore ai 20 anni, a meno che non fossero uomini deformati o malati. E anche dopo il 1861, e fino ai nostri giorni, le promesse spose della campagna consideravano come vecchi fidanzati quei giovani a cui fosse già spuntata la barba.

« Non ho potuto constatare un cambiamento di qualche importanza, sotto questo riguardo, altro che dopo il 1875, in virtù di una legge alla cui deliberazione presi io pure parte attiva. Intendo parlare della nuova legge sul reclutamento.

« L'età nella quale i giovani sono soggetti alla leva è stata fissata dalla Commissione legislativa a 21 anni. La quarta parte soltanto di una generazione deve sottostare alla leva; ma siccome ciascuno dei nati in uno stesso anno può diventar soldato, è evidente che i genitori non trovino opportuno di sobbarcarsi a spese pel collocamento dei figli uno o due anni prima del tempo in cui questi dovranno soddisfare agli obblighi di leva. — Così molti giovani differiscono il loro matrimonio fino a che non abbiano estratto il numero e non sia decisa la loro sorte; quelli che sono esenti dal servizio militare si maritano immediatamente, ossia in età di 20 o 21 anni.

« Siccome peraltro i figli unici, e quelli che soli in una famiglia sono atti al lavoro, sono esonerati dal servizio, costoro si maritano sempre prima dei 20 anni.

« Molto tempo dovrà passare prima che la nuova legge sul reclutamento modifichi gli usi esistenti; e ne fa prova il fatto che nelle liste dei giovani i quali entrano a far parte dell'esercito (e che per legge non possono avere più di 21 anno), sopra cento iscritti, 60 e anche 70 sono già coniugati. »

a) Veggasi la nota b) alla pagina precedente.

SVIZZERA. a)

Segue Tavola III.

ANNI	Matrimoni b)	Sotto ai 19 anni	Dai 19 ai 21	Dai 21 ai 26	Dai 26 ai 31	Dai 31 ai 36	Dai 36 ai 41	Dai 41 ai 46	Dai 46 ai 51	Dai 51 ai 61	Dai 61 in su
ETÀ DELL'UOMO.											
1873.	20 578	37	417	5 418	6 262	3 696	1 965	1 145	683	671	284
1874.	22 559	51	430	5 818	6 476	4 050	2 188	1 377	889	937	343
1875.	24 176	73	527	6 356	6 902	4 492	2 242	1 403	578	947	356
1876.	22 376	70	653	6 294	6 330	3 792	1 964	1 264	804	851	354

ANNI	Matrimoni b)	Sotto ai 19 anni	Dai 19 ai 25	Dai 25 ai 30	Dai 30 ai 35	Dai 35 ai 40	Dai 40 ai 45	Dai 45 ai 50	Dai 50 ai 55	Dai 55 ai 60	Dai 60 ai 65	Dai 65 ai 70	Dai 70 ai 75	Dai 75 ai 80	Dagli 80 in su
ETÀ DELLA DONNA.															
1873.	20 570	467	1 828	7 753	5 119	2 658	1 326	749	395	222	53				
1874.	22 561	564	1 914	8 104	5 314	3 034	1 671	1 012	544	343	61				
1875.	24 357	740	2 108	8 911	5 761	3 160	1 707	1 032	588	367	43				
1876.	22 376	935	2 393	8 095	5 020	2 684	1 475	876	539	317	42				

ANNI	Matrimoni b)	Sotto ai 20 anni	Dai 20 ai 25	Dai 25 ai 30	Dai 30 ai 35	Dai 35 ai 40	Dai 40 ai 45	Dai 45 ai 50	Dai 50 ai 55	Dai 55 ai 60	Dai 60 ai 65	Dai 65 ai 70	Dai 70 ai 75	Dai 75 ai 80	Dagli 80 in su
ETÀ DELL'UOMO.															
1876.	22 376	265	5 166	6 816	4 320	2 240	1 332	888	579	362	257	101	40	9	1
1877.	21 871	277	5 202	6 849	3 905	2 184	1 299	804	569	375	227	114	51	11	4
1878.	20 590	257	5 115	6 422	3 599	2 087	1 167	768	499	339	174	107	46	8	2
1879.	19 450	234	4 901	6 195	3 298	1 919	1 097	699	442	314	200	100	38	11	2
1880.	19 413	289	5 052	6 128	3 339	1 759	1 070	658	467	324	190	96	33	8

a) Spieghiamo il significato della classificazione adottata dalla Svizzera per i matrimoni distinti secondo l'età degli sposi, nel quadriennio 1873-1876. Colle indicazioni sotto ai 19 anni, dai 19 ai 21, dai 21 ai 26 ecc. s'intende che gli sposi del primo gruppo hanno un'età che non supera i 18 anni più 365 giorni, quelli del secondo hanno un'età fra i 19 anni e un giorno ed i 20 e 365 giorni; quelli del terzo un'età che non è inferiore ai 21 anni e un giorno, né superiore ai 25 e 365 giorni, e così di seguito per i gradi successivi.

Cominciando dal 1876, la Svizzera ha adottato un nuovo sistema di aggruppamento nella classificazione degli sposi secondo l'età, cioè quello usato negli altri paesi. Così colla espressione dai 20 ai 24 anni, p. es., si intende di indicare gli sposi che hanno dai 20 anni precisi fino a 24 e 365 giorni. Allo scopo peraltro di istituire confronti cogli anni precedenti, nei quali era seguito un metodo diverso, la Direzione della statistica federale ha aggruppato i dati del 1876 oltre che col nuovo, anche col vecchio metodo, come vedesi nella prima delle due tavole relative alla Svizzera. Noi però per mantenere l'uniformità abbiamo sostituito la intestazione usata negli altri paesi.

b) Il vero numero totale dei matrimoni nel 1873 fu di 20,640, nel 1874 di 22,655, e nel 1875 di 24,629. Le differenze fra queste cifre e quelle segnate nella colonna dei *Matrimoni* dipendono da ciò, che nella tavola presente si fa il totale dei soli matrimoni per i quali fu conosciuta l'età degli sposi.

Segue SVIZZERA. a)

Segue Tavola III.

A N N I	Matrimoni	Sotto ai 20 anni	Dai 20 ai 25	Dai 25 ai 30	Dai 30 ai 35	Dai 35 ai 40	Dai 40 ai 45	Dai 45 ai 50	Dai 50 ai 55	Dai 55 ai 60	Dai 60 ai 65	Dai 65 ai 70	Dai 70 ai 75	Dai 75 ai 80	Dagli 80 in su
---------	-----------	---------------------	--------------	--------------	--------------	--------------	--------------	--------------	--------------	--------------	--------------	--------------	--------------	--------------	----------------

ETÀ DELLA DONNA.

1876	22 376	1 926	7 945	5 775	3 085	1 660	957	599	271	101	35	18	4
1877	21 871	1 952	7 961	5 536	2 754	1 643	971	582	286	123	43	17	3
1878	20 500	1 852	7 723	5 189	2 520	1 522	843	515	229	135	38	17	4	3
1879	19 450	1 758	7 543	4 881	2 271	1 293	821	445	263	103	51	15	5	1
1880	19 413	1 762	7 825	4 629	2 208	1 329	812	455	242	97	47	13	3

SPAGNA.

A N N I	Matrimoni	Sotto ai 25 anni	Dai 25 ai 35	Dai 35 ai 50	Dai 50 in su
---------	-----------	---------------------	--------------	--------------	--------------

ETÀ DELL'UOMO.

1865.	128 917	49 936	59 008	16 519	3 454
1866.	131 981	51 300	59 407	17 702	3 572
1867.	118 409	46 063	53 927	15 246	3 173
1868.	111 687	41 876	52 893	13 978	2 940
1869.	137 120	51 079	65 780	16 840	3 421
1870	103 807	40 754	47 966	12 543	2 544

ETÀ DELLA DONNA.

1865.	128 917	79 611	37 653	10 232	1 421
1866.	131 981	80 435	39 016	10 953	1 577
1867.	118 409	72 652	34 975	9 454	1 328
1868.	111 687	67 693	33 843	8 900	1 242
1869.	137 120	84 051	40 819	10 624	1 626
1870.	103 807	63 886	30 651	8 048	1 222

a) Veggasi la nota a) alla pagina precedente.

PORTOGALLO.

Segue Tavola III.

A N N I	Matrimoni	Sotto ai 20 anni	Dai 20 ai 30	Dai 30 ai 40	Dai 40 ai 50	Dai 50 ai 60	Dai 60 ai 70	Dai 70 agli 80	Dagli 80 in su
---------	-----------	---------------------	-----------------	-----------------	-----------------	-----------------	-----------------	-------------------	-------------------

ETÀ DELL' UOMO.

1862	25 222	814	13 274	7 639	2 475	705	255	52	8
----------------	--------	-----	--------	-------	-------	-----	-----	----	---

ETÀ DELLA DONNA.

1862	25 222	3 413	14 333	5 465	1 636	305	51	16	3
----------------	--------	-------	--------	-------	-------	-----	----	----	---

ROMANIA.

A N N I	Matrimoni	Sotto ai 18 anni	Dai 18 ai 25	Dai 25 ai 35	Dai 35 ai 45	Dai 45 ai 60	Dai 60 in su
---------	-----------	---------------------	-----------------	-----------------	-----------------	-----------------	-----------------

ETÀ DELL' UOMO.

1872	35 872	20 985	11 450	2 850	553	36
1873	29 257	16 597	9 745	2 349	534	32
1874	30 962	25	17 152	10 628	2 534	600	23
1875	32 971	3	18 186	11 209	2 857	685	31
1876	31 565	3	17 890	10 082	2 760	789	41
1877	29 312	7	16 433	9 132	2 826	863	51
1878	35 558	25	19 997	11 341	3 192	960	43
1879	46 484	58	26 116	15 838	3 346	1 042	34

ETÀ DELLA DONNA.

1872	35 872	4 848	25 924	4 071	917	110	2
1873	29 257	3 678	21 184	3 502	805	82	6
1874	30 962	7 106	18 806	3 924	963	152	11
1875	32 971	5 923	22 034	3 968	899	146	1
1876	31 565	5 993	20 762	3 712	967	129	2
1877	29 312	4 594	19 815	3 541	1 136	217	9
1878	35 558	5 609	24 568	3 964	1 231	184	2
1879	46 484	7 416	32 687	4 792	1 335	240	14

GRECIA.

Segue Tavola III.

A N N I	Matrimoni	Fino ai 20 anni	Dai 20 ai 45	Dai 45 in su
---------	-----------	--------------------	--------------	--------------

ETÀ DELL' UOMO.

1865	9 224	524	8 271	429
1866	8 558	696	7 441	421
1867	8 553	528	7 568	457
1868	8 654	662	7 535	457
1869	9 488	675	8 316	497
1870	8 937	604	7 882	501
1871	9 475	544	8 332	599
1872	8 924	391	7 720	813
1873	8 985	306	7 915	764
1874	9 529	260	8 398	871
1875	10 250	482	8 695	1 073
1876	9 753	382	8 649	722
1877	9 472	418	8 194	860
1878	8 603	407	7 264	932
1879	9 322	472	7 535	1 315
1880	8 513	483	6 584	1 446

A N N I	Matrimoni	Fino ai 16 anni	Dai 16 ai 30	Dai 30 in su
---------	-----------	--------------------	--------------	--------------

ETÀ DELLA DONNA.

1865	9 224	462	8 229	533
1866	8 558	560	7 429	569
1867	8 553	472	7 532	549
1868	8 655	561	7 532	559
1869	9 488	480	8 382	626
1870	8 987	409	7 976	602
1871	9 475	375	8 471	629
1872	8 924	347	7 939	638
1873	8 985	299	8 164	522
1874	9 529	232	8 679	618
1875	10 250	367	9 178	705
1876	9 753	256	8 911	586
1877	9 472	317	8 566	589
1878	8 603	277	7 831	495
1879	9 322	305	8 409	608
1880	8 513	386	7 497	630

VERMONT.

Segue Tavola III.

ANNI	Matrimoni	Sotto ai 20 anni	Dai 20 ai 25	Dai 25 ai 30	Dai 30 ai 35	Dai 35 ai 40	Dai 40 ai 45	Dai 45 ai 50	Dai 50 ai 55	Dai 55 ai 60	Dai 60 ai 65	Dai 65 ai 70	Dai 70 in su	Età ignota
------	-----------	---------------------	--------------	--------------	--------------	--------------	--------------	--------------	--------------	--------------	--------------	--------------	--------------	------------

ETÀ DELL'UOMO.

1873	2 714	60	1 155	697	274	171	73	73	56	42	45	21	33	14
1874	2 724	90	1 161	707	244	145	91	84	63	35	32	32	26	14
1875 a).	2 710	60	1 099	726	282	162	105	92	48	48	30	28	16	14
1876	2 642	69	1 041	758	282	148	77	76	56	46	33	24	23	9

ETÀ DELLA DONNA.

1873	2 714	848	1 068	337	152	95	42	59	30	22	16	8	7	30
1874	2 724	867	1 045	374	144	84	70	39	29	14	15	5	7	31
1875 a).	2 710	847	1 016	375	183	98	62	36	26	19	8	1	6	33
1876	2 642	850	967	355	175	90	65	42	38	16	13	7	3	21

RHODE-ISLAND.

ANNI	Matrimoni	Sotto ai 20 anni	Dai 20 ai 25	Dai 25 ai 30	Dai 30 ai 35	Dai 35 ai 40	Dai 40 ai 45	Dai 45 ai 50	Dai 50 ai 55	Dai 55 ai 60	Dai 60 ai 65	Dai 65 ai 70	Dai 70 ai 75	Dai 75 agli 80	Dagli 80 in su	Età ignota
------	-----------	---------------------	--------------	--------------	--------------	--------------	--------------	--------------	--------------	--------------	--------------	--------------	--------------	----------------	----------------	------------

ETÀ DELL'UOMO.

1879	2 396	94	905	691	304	158	81	46	37	23	21	17	9	2	3	5
1880	2 769	102	1 077	764	345	206	97	64	52	24	18	13	3	3	1

ETÀ DELLA DONNA.

1879	2 396	545	974	465	177	114	42	32	19	16	5	1	6
1880	2 769	586	1 224	498	211	123	66	27	13	9	9	2	1

a) Nel « Report to the Legislature of Vermont » per l'anno 1875 troviamo nella tabella degli sposi per età la cifra di 2710 matrimoni; in tutte le altre tabelle è indicata invece la cifra di 2709,

CONNECTICUT. a)

Segue Tavola III.

ANNI	Matrimoni	Sotto ai 20 anni	Dai 20 ai 30	Dai 30 ai 40	Dai 40 ai 50	Dai 50 ai 60	Dai 60 ai 70	Dai 70 in su
ETÀ DELL' UOMO.								
1879	4 234	114	2 988	634	281	127	82	8
1880	4 625	207	3 144	878	214	116	43	23
ETÀ DELLA DONNA.								
1879	4 234	756	2 788	430	151	80	25	4
1880	4 625	865	2 819	669	183	55	24	10

MASSACHUSETTS.

ANNI	Matrimoni	Sotto ai 20 anni	Dai 20 ai 25	Dai 25 ai 30	Dai 30 ai 35	Dai 35 ai 40	Dai 40 ai 45	Dai 45 ai 50	Dai 50 ai 55	Dai 55 ai 60	Dai 60 ai 65	Dai 65 ai 70	Dai 70 in su	Età ignota
ETÀ DELL' UOMO.														
1870	14 721	326	5 625	4 528	1 872	915	469	326	235	155	121	56	42	51
1871	15 746	298	6 156	5 048	1 883	945	494	362	199	124	111	57	48	26
1872	16 142	331	6 448	4 930	1 931	947	525	342	239	161	105	82	51	50
1873	16 437	313	6 564	4 989	2 015	971	545	392	259	139	112	65	51	22
1874	15 564	293	5 946	4 833	1 903	995	531	365	247	158	137	65	73	18
1875	13 663	296	5 280	4 131	1 728	861	448	321	220	135	109	72	45	17
1876	12 749	207	4 813	3 896	1 607	818	455	311	235	144	122	74	47	26
1877	12 758	278	4 855	3 854	1 533	824	463	296	201	153	120	74	67	40
1878	12 893	245	4 797	3 979	1 648	846	469	292	210	141	103	76	51	36
1879	13 802	279	4 853	4 443	1 902	935	493	296	224	140	91	76	48	22
1880	15 538	293	5 779	4 819	2 137	999	511	332	246	172	116	61	46	67
ETÀ DELLA DONNA.														
1870	14 721	2 924	6 494	2 992	1 025	581	301	160	73	51	28	14	8	67
1871	15 746	3 219	7 139	3 036	1 121	576	267	147	98	36	23	14	11	59
1872	16 142	3 370	7 139	3 228	1 094	584	286	169	108	50	24	18	3	69
1873	16 437	3 380	7 232	3 266	1 191	621	352	176	82	42	36	17	2	40
1874	15 564	3 211	6 675	3 217	1 089	632	297	166	116	46	34	19	5	57
1875	13 663	2 747	5 957	2 658	1 062	563	297	163	96	40	23	21	3	33
1876	12 749	2 454	5 472	2 621	953	525	313	174	98	46	29	13	9	42
1877	12 758	2 440	5 592	2 529	931	568	258	182	95	51	33	13	5	61
1878	12 893	2 394	5 706	2 578	960	556	293	179	88	38	37	10	5	49
1879	13 802	2 510	6 046	2 995	995	584	288	185	75	38	28	14	7	37
1880	15 538	2 695	7 060	3 283	1 141	651	314	169	97	43	22	8	2	53

a) Per formare il totale dei matrimoni quale risulta dalla tavola I ne sono da aggiungere 139 pel 1879 e 120 pel 1880 pei quali gli sposi non furono classificati per età.

Continua la classificazione degli sposi per età, in cifre proporzionali
a 100 sposi, e rispettivamente a 100 spose. a)

ITALIA.

Tavola III bis.

A N N I	Sotto ai 20 anni	Dai 20 ai 25	Dai 25 ai 30	Dai 30 ai 35	Dai 35 ai 40	Dai 40 ai 45	Dai 45 ai 50	Dai 50 ai 55	Dai 55 ai 60	Dai 60 ai 65	Dai 65 ai 70	Dai 70 in su
---------	------------------------	--------------------	--------------------	--------------------	--------------------	--------------------	--------------------	--------------------	--------------------	--------------------	--------------------	--------------------

PROPORZIONI A 100 SPOSI (Età dell'uomo).

Settennio 1865-71 b)	1.11	22.83	37.02	19.15	8.27	4.77	2.96	1.62	1.03	0.67	0.36	0.21
1872	1.06	24.22	38.38	18.08	7.83	4.23	2.60	1.59	0.87	0.62	0.31	0.21
1873	0.94	25.45	37.62	18.18	7.68	4.03	2.52	1.62	0.85	0.57	0.34	0.20
1874	0.93	25.37	36.76	18.39	7.78	4.27	2.60	1.78	0.90	0.65	0.36	0.21
1875	1.07	25.71	37.00	17.97	7.67	4.07	2.51	1.72	1.01	0.62	0.40	0.25
1876	1.09	26.25	36.25	17.87	7.89	4.20	2.56	1.70	1.02	0.58	0.38	0.21
1877	1.10	25.88	36.80	17.82	7.78	4.18	2.49	1.70	1.05	0.61	0.37	0.22
1878	1.12	26.03	36.99	17.26	8.05	4.20	2.39	1.67	1.09	0.61	0.36	0.23
1879	1.03	26.38	37.17	16.99	7.86	4.28	2.42	1.59	1.07	0.60	0.37	0.24
1880	0.96	26.78	36.82	16.51	8.12	4.26	2.52	1.65	1.10	0.67	0.36	0.25
Medie annuali	1.06	24.61	37.06	18.27	8.02	4.43	2.66	1.66	1.01	0.64	0.36	0.22

A N N I	Sotto ai 15 anni	Dai 15 ai 20	Dai 20 ai 25	Dai 25 ai 30	Dai 30 ai 35	Dai 35 ai 40	Dai 40 ai 45	Dai 45 ai 50	Dai 50 ai 55	Dai 55 ai 60	Dai 60 ai 65	Dai 65 ai 70	Dai 70 in su
---------	------------------------	--------------------	--------------------	--------------------	--------------------	--------------------	--------------------	--------------------	--------------------	--------------------	--------------------	--------------------	--------------------

PROPORZIONI A 100 SPOSE (Età della donna)

Settennio 1865-71 a)	0.11	16.29	43.85	22.51	8.56	3.92	2.28	1.29	0.61	0.32	0.18	0.06	0.02
1872	0.03	17.08	43.82	22.33	8.48	3.83	2.13	1.18	0.60	0.28	0.16	0.06	0.02
1873	0.04	16.12	44.66	22.57	8.61	3.73	1.97	1.14	0.64	0.28	0.16	0.06	0.02
1874	0.03	16.85	43.95	21.84	8.83	3.87	2.11	1.24	0.69	0.31	0.18	0.07	0.03
1875	0.03	17.28	43.53	21.68	8.83	3.95	2.14	1.24	0.70	0.34	0.18	0.08	0.02
1876	0.03	17.51	42.95	21.91	8.73	4.08	2.23	1.22	0.70	0.37	0.16	0.08	0.03
1877	0.04	17.42	43.02	21.92	8.70	4.05	2.23	1.23	0.71	0.37	0.17	0.08	0.03
1878	0.04	17.71	43.40	21.56	8.39	4.09	2.21	1.21	0.69	0.43	0.17	0.07	0.03
1879	17.11	44.20	21.27	8.46	4.12	2.23	1.25	0.68	0.39	0.19	0.07	0.03
1880	17.42	44.26	20.86	8.31	4.17	2.26	1.29	0.72	0.40	0.21	0.07	0.03
Medie annuali	0.06	16.81	43.79	22.07	8.58	3.96	2.21	1.25	0.65	0.34	0.18	0.07	0.03

a) Veggansi le note fatte nelle tavole corrispondenti delle cifre effettive.

b) Esclusa la provincia di Roma per tutta la durata del periodo, ed esclusi pure il Veneto e i distretti Mantovani per gli anni 1865 e 1866.

FRANCIA. a)

Segue Tavola III. bis

A N N I	Sotto ai 20 anni	Dai 20 ai 25	Dai 25 ai 30	Dai 30 ai 35	Dai 35 ai 40	Dai 40 ai 50	Dai 50 ai 60	Dai 60 in su
---------	---------------------	-----------------	-----------------	-----------------	-----------------	-----------------	-----------------	-----------------

PROPORZIONI A 100 SPOSI (Età dell'uomo).

1871	2.43	24.51	33.83	18.35	9.42	6.97	3.08	1.41
1872	2.20	24.83	34.86	18.27	9.17	6.57	2.86	1.18
1873	2.33	25.70	35.00	17.61	8.81	6.43	2.89	1.23
1874	2.15	23.83	37.02	17.63	8.68	6.42	2.96	1.31
1875	2.12	24.78	36.68	17.33	8.64	6.25	2.93	1.27
1876	2.61	24.98	36.27	17.11	8.37	6.34	3.03	1.29
1877	2.39	23.99	38.39	16.38	8.30	6.34	2.88	1.33
1878	2.33	24.33	39.76	15.61	7.91	5.98	2.84	1.24
1879	2.35	24.60	40.21	15.35	7.70	5.92	2.67	1.23
<i>Medie annuali</i>	2.32	24.64	36.82	17.11	8.57	6.36	2.91	1.27

A N N I	Sotto ai 20 anni	Dai 20 ai 25	Dai 25 ai 30	Dai 30 ai 35	Dai 35 ai 40	Dai 40 ai 50	Dai 50 ai 60	Dai 60 in su
---------	---------------------	-----------------	-----------------	-----------------	-----------------	-----------------	-----------------	-----------------

PROPORZIONI A 100 SPOSE (Età della donna).

1871	19.65	37.76	21.05	9.99	5.46	4.18	1.91
1872	19.61	38.67	21.26	9.83	5.00	4.02	1.61
1873	19.71	39.07	20.92	9.59	4.98	3.92	1.81
1874	19.99	38.55	21.08	9.47	5.04	3.99	1.88
1875	20.66	38.66	20.66	9.43	4.83	3.98	1.78
1876	21.53	38.45	20.25	9.15	4.77	4.01	1.84
1877	21.87	38.37	20.62	8.82	4.68	3.86	1.78
1878	22.23	38.84	20.50	8.49	4.51	3.66	1.77
1879	22.45	39.54	20.16	8.26	4.39	3.51	1.69
<i>Medie annuali</i>	20.81	38.67	20.74	9.24	4.85	3.91	1.78

a) Veggansi le note alla tavola corrispondente delle cifre effettive.

BELGIO. a)

Segue Tavola III. bis

A N N I	Sotto ai 19 anni	Dai 20 ai 24	Dai 25 ai 29	Dai 30 ai 34	Dai 35 ai 39	Dai 40 ai 44	Dai 45 ai 49	Dai 50 ai 54	Dai 55 ai 59	Dai 60 ai 64	Dai 65 ai 69	Dai 70 ai 74	Dai 75 ai 79	Dagli 80 in su
PROPORZIONI A 100 SPOSI (Età dell'uomo).														
1872.	0.74	18.59	32.82	21.86	11.67	6.03	3.71	2.11	1.20	0.69	0.42	0.12	0.03	0.01
1873.	0.96	20.39	33.61	20.57	10.46	5.97	3.47	2.21	1.15	0.67	0.35	0.16	0.03
1874.	0.88	20.97	33.62	20.90	10.44	5.64	3.17	2.01	1.18	0.66	0.35	0.14	0.04
1875.	1.08	21.05	33.36	20.52	10.68	5.66	3.33	1.97	1.19	0.67	0.31	0.13	0.04	0.01
1876.	0.71	21.11	34.69	19.87	10.41	5.52	3.15	2.15	1.20	0.64	0.37	0.14	0.03	0.01
1877.	1.26	20.87	35.46	18.55	10.32	5.70	3.32	2.10	1.18	0.65	0.37	0.18	0.03	0.01
1878.	0.99	21.77	35.59	18.30	10.37	5.50	3.15	2.01	1.17	0.63	0.36	0.12	0.03	0.01
1879.	0.82	22.39	35.94	17.80	9.90	5.48	3.15	2.09	1.30	0.61	0.35	0.14	0.03
1880.	0.76	23.48	35.54	17.31	9.93	5.37	3.13	2.05	1.25	0.62	0.38	0.13	0.04	0.01
Medie annuali . .	0.91	21.16	34.48	19.56	10.47	5.65	3.29	2.08	1.20	0.65	0.36	0.14	0.04	0.01

PROPORZIONI A 100 SPOSE (Età della donna).

1872.	5.62	33.33	28.04	15.60	7.98	4.24	2.69	1.34	0.63	0.35	0.13	0.04	0.01
1873.	6.03	34.50	27.18	15.34	7.48	4.27	2.70	1.36	0.58	0.36	0.13	0.03	0.01
1874.	6.03	34.76	27.82	15.09	7.38	3.94	2.54	1.40	0.50	0.34	0.13	0.05	0.01	0.01
1875.	6.46	34.53	27.35	14.85	7.66	4.24	2.49	1.38	0.61	0.26	0.13	0.03	0.01
1876.	6.69	34.09	27.95	14.45	8.06	4.04	2.36	1.31	0.55	0.30	0.14	0.04	0.01	0.01
1877.	6.64	34.58	28.62	13.46	7.80	4.05	2.32	1.32	0.69	0.29	0.16	0.06	0.01
1878.	6.64	35.71	28.67	12.93	7.13	4.20	2.26	1.29	0.59	0.34	0.17	0.06	0.01
1879.	6.44	37.11	27.69	12.82	6.96	3.97	2.37	1.32	0.73	0.35	0.16	0.06	0.01	0.01
1880.	6.37	38.23	27.06	12.76	6.74	3.87	2.38	1.29	0.77	0.32	0.14	0.05	0.02
Medie annuali . .	6.31	35.19	27.81	14.18	7.47	4.09	2.46	1.34	0.65	0.32	0.14	0.05	0.01

a) Veggasi la nota nella tavola corrispondente delle cifre effettive.

INGHILTERRA E GALLES. a)

Segue Tavola III. bis

A N N I	Sotto ai 18 anni	Dai 18 ai 20	Dai 20 ai 25	Dai 25 ai 30	Dai 30 ai 35	Dai 35 ai 40	Dai 40 ai 45	Dai 45 ai 50	Dai 50 ai 55	Dai 55 ai 60	Dai 60 ai 65	Dai 65 ai 70	Dai 70 in su
---------	------------------------	--------------------	--------------------	--------------------	--------------------	--------------------	--------------------	--------------------	--------------------	--------------------	--------------------	--------------------	--------------------

PROPORZIONI A 100 SPOSI (Età dell'uomo).

1872	0.06	3.42	48.06	24.95	9.84	4.80	3.08	2.03	1.59	0.98	0.72	0.29	0.18
1873	0.07	3.64	48.85	24.29	9.60	4.72	3.05	2.04	1.60	0.96	0.70	0.29	0.19
1874	0.07	3.64	48.49	24.40	9.64	4.68	3.07	2.07	1.66	1.06	0.70	0.33	0.19
1875	0.07	3.49	48.32	24.44	9.57	4.95	3.12	2.09	1.67	1.03	0.73	0.34	0.18
1876	0.07	3.31	48.30	24.61	9.48	5.02	3.12	2.09	1.65	1.07	0.76	0.34	0.18
1877	0.06	3.31	48.57	24.69	9.33	5.02	3.09	2.04	1.59	1.05	0.73	0.34	0.18
1878	0.06	3.19	48.14	25.45	9.21	4.96	3.06	2.07	1.54	1.07	0.73	0.33	0.19
1879	0.05	3.01	47.69	25.94	9.33	5.02	3.06	2.10	1.47	1.01	0.78	0.34	0.20
1880	0.06	2.86	47.74	26.33	9.34	4.88	3.11	1.94	1.46	0.98	0.76	0.34	0.20
Medie annuali . . .	0.06	3.32	48.24	25.01	9.48	4.90	3.08	2.05	1.58	1.02	0.74	0.33	0.19

PROPORZIONI A 100 SPOSE (Età della donna).

1872	1.49	13.62	49.03	18.93	7.25	3.91	2.54	1.62	0.95	0.46	0.13	0.04	0.03
1873	1.55	14.13	48.98	18.36	7.25	3.84	2.52	1.56	0.97	0.46	0.27	0.08	0.03
1874	1.55	13.99	48.60	18.67	7.23	3.87	2.50	1.62	1.03	0.54	0.28	0.09	0.03
1875	1.41	13.40	49.00	18.82	7.15	4.07	2.61	1.60	0.99	0.53	0.29	0.10	0.03
1876	1.36	13.09	49.14	19.06	7.05	4.07	2.60	1.71	0.99	0.53	0.28	0.09	0.03
1877	1.35	13.01	49.39	19.15	7.10	3.99	2.48	1.62	0.98	0.52	0.27	0.10	0.04
1878	1.25	12.75	49.98	19.10	7.07	3.96	2.42	1.56	0.96	0.56	0.26	0.09	0.03
1879	1.26	12.45	50.31	19.31	6.81	3.93	2.53	1.57	0.90	0.52	0.29	0.10	0.02
1880	1.28	12.16	50.79	19.41	6.80	3.78	2.41	1.59	0.89	0.51	0.26	0.09	0.03
Medie annuali . . .	1.39	13.17	49.47	18.98	7.08	3.93	2.50	1.60	0.97	0.52	0.27	0.09	0.03

a) Veggasi la nota nella tavola corrispondente delle cifre effettive.

SCOZIA.

Segue Tavola III. bis

A N N I	Sotto ai 20 anni	Dai 20 ai 25	Dai 25 ai 30	Dai 30 ai 35	Dai 35 ai 40	Dai 40 ai 45	Dai 45 ai 50	Dai 50 ai 55	Dai 55 ai 60	Dai 60 ai 65	Dai 65 ai 70	Dai 70 in su	Età ignota
PROPORZIONI A 100 SPESI (Età dell'uomo).													
1870	2.67	37.81	30.77	12.65	6.28	3.94	2.34	1.49	0.98	0.56	0.23	0.19	0.09
1871	2.84	38.37	30.32	12.65	6.24	3.92	2.43	1.40	0.90	0.55	0.20	0.12	0.06
1872	3.15	38.63	29.86	12.61	6.24	3.91	2.34	1.51	0.83	0.51	0.20	0.13	0.08
1873	3.57	39.69	28.63	12.61	6.05	3.72	2.51	1.52	0.82	0.47	0.22	0.12	0.07
1874	3.48	39.81	28.34	12.83	6.28	3.61	2.25	1.62	0.82	0.57	0.20	0.13	0.06
1875	3.44	39.14	29.08	12.43	6.48	3.68	2.46	1.40	0.90	0.59	0.23	0.13	0.03
1876	3.23	39.93	28.56	12.19	6.60	3.71	2.26	1.61	0.94	0.58	0.23	0.13	0.03
1877	3.10	39.97	29.38	12.23	6.51	3.56	2.10	1.50	0.81	0.48	0.22	0.11	0.03
1878	3.02	39.75	29.80	11.78	6.36	3.70	2.28	1.52	0.89	0.55	0.23	0.10	0.02
<i>Medie annuali . . .</i>	3.18	39.26	29.38	12.44	6.34	3.75	2.33	1.51	0.87	0.54	0.22	0.13	0.05

PROPORZIONI A 100 SPOSE (Età della donna).

1870	12.72	44.81	24.74	8.51	4.76	2.22	1.30	0.46	0.22	0.11	0.02	0.01	0.12
1871	13.14	44.92	23.85	9.30	4.48	2.31	1.14	0.52	0.14	0.07	0.13
1872	13.13	45.18	23.83	8.81	4.32	2.63	1.20	0.53	0.19	0.08	0.02	0.09
1873	14.15	45.43	22.68	8.65	4.64	2.40	1.19	0.50	0.21	0.05	0.03	0.07
1874	13.89	45.51	22.60	8.69	4.68	2.61	1.23	0.50	0.16	0.06	0.01	0.01	0.05
1875	13.44	45.28	23.00	8.89	4.83	2.45	1.27	0.52	0.17	0.09	0.04	0.02
1876	13.77	45.49	22.96	8.36	4.59	2.68	1.27	0.50	0.24	0.08	0.02	0.01	0.03
1877	13.15	46.31	23.12	8.48	4.56	2.39	1.21	0.45	0.22	0.05	0.02	0.04
1878	13.08	46.68	22.90	8.12	4.75	2.45	1.20	0.52	0.21	0.05	0.03	0.01
<i>Medie annuali . . .</i>	13.40	45.51	23.28	8.64	4.62	2.47	1.22	0.50	0.20	0.07	0.02	0.01	0.06

IRLANDA. a)

Segue Tavola III bis

ANNI	Dai 15 ai 20 anni	Dai 20 ai 25	Dai 25 ai 30	Dai 30 ai 35	Dai 35 ai 40	Dai 40 ai 45	Dai 45 ai 50	Dai 50 ai 55	Dai 55 ai 60	Dai 60 ai 65	Dai 65 ai 70	Dai 70 in su
PROPORZIONI A 100 SPOSI (Età dell'uomo).												
1870	1.97	28.43	34.10	17.75	7.25	4.81	1.76	2.02	0.76	0.74	0.24	0.17
1871	1.89	29.65	31.98	19.09	7.14	4.43	1.95	1.95	0.86	0.75	0.13	0.18
1872	2.56	29.15	31.37	19.05	7.56	4.65	2.06	1.72	0.77	0.70	0.19	0.22
1873	2.40	29.54	31.14	18.84	8.33	4.08	1.75	1.64	0.75	1.06	0.16	0.31
1874	2.71	28.09	30.84	18.91	8.46	4.65	2.19	1.84	0.99	0.82	0.25	0.25
1875	2.52	29.08	28.88	19.04	8.72	5.24	2.45	1.90	0.78	0.85	0.33	0.26
1876	2.90	29.32	29.26	20.15	8.17	4.70	1.76	1.65	0.73	0.77	0.32	0.27
1877	3.15	29.56	29.58	18.28	8.72	5.15	1.92	1.59	0.72	0.75	0.21	0.37
1878	3.05	31.29	29.00	18.04	8.50	4.74	1.64	1.73	0.71	0.74	0.28	0.28
1879	2.66	33.08	29.21	17.71	7.90	5.05	1.80	1.33	0.53	0.50	0.12	0.11
1880	2.73	33.01	28.60	16.36	8.07	5.25	2.31	1.96	0.52	0.83	0.21	0.15
Medie annuali . . .	2.55	29.83	30.58	18.56	8.02	4.76	1.95	1.77	0.75	0.77	0.22	0.24

PROPORZIONI A 100 SPOSE (Età della donna).

1870	12.90	49.61	22.96	7.71	2.99	2.13	0.61	0.78	0.18	0.05	0.05	0.03
1871	13.80	48.51	23.38	7.84	2.81	1.86	0.66	0.66	0.21	0.19	0.06	0.02
1872	13.53	49.54	22.20	8.11	2.83	1.90	0.86	0.61	0.15	0.16	0.06	0.05
1873	13.57	50.29	22.06	7.61	2.56	1.95	0.81	0.59	0.19	0.24	0.07	0.06
1874	13.24	47.07	24.11	8.26	3.13	1.96	0.89	0.62	0.23	0.31	0.09	0.09
1875	13.05	48.41	22.37	8.45	3.56	2.14	0.83	0.60	0.28	0.22	0.03	0.06
1876	14.43	47.80	22.95	7.81	3.15	1.96	0.82	0.55	0.21	0.20	0.03	0.09
1877	14.62	47.23	23.00	8.11	3.37	1.93	0.62	0.56	0.17	0.26	0.07	0.06
1878	13.99	48.02	22.55	8.44	3.09	1.99	0.70	0.61	0.22	0.29	0.04	0.06
1879	14.38	50.53	20.94	7.93	3.10	1.80	0.53	0.37	0.12	0.17	0.08	0.05
1880	13.13	50.25	22.20	7.79	3.08	2.02	0.38	0.65	0.11	0.21	0.10	0.08
Medie annuali . . .	13.68	48.82	22.66	7.99	3.04	1.97	0.71	0.62	0.19	0.20	0.06	0.06

a) Veggasi la nota nella tavola corrispondente delle cifre effettive.

PRUSSIA. a)

Segue Tavola III. bis

A N N I	Sotto ai 20 anni	Dai 20 ai 30	Dai 30 ai 40	Dai 40 ai 50	Dai 50 ai 60	Dai 60 in su
PROPORZIONI A 100 SPOSI (Età dell'uomo).						
1871	0.88	62.03	26.36	7.37	2.64	0.72
1872	1.15	65.45	23.77	6.55	2.42	0.66
1873	1.49	65.67	23.17	6.38	2.57	0.72
1874	1.48	67.37	21.90	6.05	2.51	0.69
1875	0.94	68.11	21.58	6.00	2.60	0.77
1876	0.21	66.60	23.30	6.27	2.79	0.83
1877	0.20	67.15	22.70	6.33	2.73	0.89
1878	0.19	68.28	21.84	6.11	2.69	0.89
1879	0.14	68.64	21.73	6.05	2.58	0.86
1880	0.12	68.43	22.01	6.14	2.45	0.84
<i>Medie annuali.</i>	0.72	66.77	22.81	6.32	2.60	0.78

PROPORZIONI A 100 SPOSE (Età della donna).

1871	8.87	68.87	16.93	4.35	0.85	0.13
1872	12.51	67.04	15.50	4.03	0.79	0.13
1873	13.25	66.54	15.12	4.11	0.86	0.12
1874	13.05	67.25	14.76	3.91	0.91	0.12
1875	12.22	68.72	14.22	3.83	0.89	0.12
1876	9.48	69.75	15.51	4.11	1.01	0.13
1877	9.81	69.78	15.01	4.24	1.01	0.15
1878	9.62	70.70	14.42	4.10	1.02	0.15
1879	9.26	71.14	14.50	4.02	0.94	0.14
1880	8.78	71.78	14.49	3.92	0.90	0.14
<i>Medie annuali.</i>	10.83	69.03	15.04	4.06	0.91	0.13

a) Veggansi le note nella tavola corrispondente delle cifre effettive.

BAVIERA.

Segue Tavola III. bis

ANNI	Sotto ai 20 anni	Dai 20 ai 25	Dai 25 ai 30	Dai 30 ai 40	Dai 40 ai 60	Dai 60 in su
------	---------------------	-----------------	-----------------	-----------------	-----------------	-----------------

PROPORZIONI A 100 SPOSI (Età dell'uomo).

1870	0.06	10.62	36.96	34.08	17.33	1.55
1871	0.06	11.15	36.18	34.53	16.58	1.50
1872	0.07	13.79	37.96	32.85	14.02	1.31
1873	0.15	16.12	36.07	32.79	13.67	1.20
1874	0.12	16.90	37.03	31.15	13.45	1.35
1875	0.21	18.84	36.91	30.14	12.59	1.31
1876	0.10	18.75	37.52	29.88	12.45	1.30
1877	0.08	19.57	37.68	29.07	12.31	1.29
1878	0.09	20.51	37.95	28.06	12.10	1.29
1879	0.21	21.96	37.03	27.84	11.72	1.24
1880	0.17	22.45	36.65	27.71	11.59	1.43
<i>Medie annuali</i>	0.12	17.06	37.03	30.93	13.52	1.34

PROPORZIONI A 100 SPOSE (Età della donna).

1870	3.92	27.43	31.52	25.71	11.02	0.40
1871	3.75	29.62	31.12	24.94	10.26	0.31
1872	4.26	31.94	32.27	22.72	8.53	0.28
1873	5.01	32.97	30.98	22.17	8.58	0.29
1874	5.36	34.52	30.23	21.45	8.13	0.31
1875	5.72	35.61	30.21	20.80	7.40	0.26
1876	6.59	36.30	29.50	20.08	7.31	0.22
1877	6.88	36.61	29.44	19.56	7.26	0.25
1878	7.01	37.90	28.61	19.16	7.07	0.25
1879	7.99	37.76	28.46	18.60	6.97	0.22
1880	7.61	38.32	27.76	18.68	6.82	0.31
<i>Medie annuali</i>	5.70	34.26	30.15	21.42	8.19	0.28

SASSONIA. a)

Segue Tavola III. bis

ANNI	Sotto ai 25 anni	Dai 25 ai 30	Dai 30 ai 35	Dai 35 ai 40	Dai 40 ai 50	Dai 50 ai 60	Dai 60 in su
------	---------------------	-----------------	-----------------	-----------------	-----------------	-----------------	-----------------

PROPORZIONI A 100 SPOSI (Età dell'uomo).

1866	23.16	42.14	16.90	7.41	6.95	2.54	0.90
1867	22.45	44.08	16.67	6.85	6.70	2.48	0.77
1868	23.47	45.99	15.07	6.37	6.08	2.37	0.65
1869	25.25	43.86	15.65	6.28	5.85	2.45	0.66
1870	25.80	42.36	15.76	6.47	6.29	2.59	0.73
<i>Medie annuali . . .</i>	24.02	43.69	16.01	6.68	6.37	2.49	0.74

ANNI	Sotto ai 20 anni	Dai 20 ai 25	Dai 25 ai 30	Dai 30 ai 35	Dai 35 ai 40	Dai 40 ai 45	Dai 45 ai 50	Dai 50 ai 60	Dai 60 ai 70	Dai 70 in su	Età ignota
1876	0.71	30.07	39.80	12.81	6.18	3.72	2.52	3.14	0.92	0.12	0.01
1877	0.84	30.33	40.48	12.74	5.95	3.37	2.27	2.76	1.05	0.21
1878	0.66	30.93	40.74	12.44	5.58	3.34	2.31	2.93	0.95	0.12
1879	0.75	30.66	41.27	12.48	5.52	3.27	2.27	2.91	0.76	0.10	0.01
1880	0.04	37.72	36.36	11.45	5.16	3.43	2.23	2.73	0.76	0.12
<i>Medie annuali . . .</i>	0.60	31.94	39.72	12.39	5.68	3.43	2.32	2.89	0.89	0.13	0.01

ANNI	Sotto ai 20 anni	Dai 20 ai 25	Dai 25 ai 30	Dai 30 ai 40	Dai 40 ai 50	Dai 50 in su
------	---------------------	-----------------	-----------------	-----------------	-----------------	-----------------

PROPORZIONI A 100 SPOSE (Età della donna).

1866	7.65	43.98	27.90	15.23	4.51	0.73
1867	7.02	44.47	28.69	14.88	4.14	0.80
1868	6.94	45.16	29.40	13.68	3.91	0.91
1869	7.75	46.08	27.24	14.22	3.89	0.82
1870	7.84	46.26	27.57	13.55	3.90	0.88
<i>Medie annuali . . .</i>	7.44	45.19	28.16	14.31	4.07	0.83

a) Veggasi la nota nella tavola corrispondente delle cifre effettive.

Segue SASSONIA.

Segue Tavola III. bis

A N N I	Sotto ai 20 anni	Dai 20 ai 25	Dai 25 ai 30	Dai 30 ai 35	Dai 35 ai 40	Dai 40 ai 45	Dai 45 ai 50	Dai 50 ai 60	Dai 60 ai 70	Dai 70 in su	Età ignota
---------	------------------------	-----------------	-----------------	-----------------	-----------------	-----------------	-----------------	-----------------	-----------------	-----------------	---------------

Segue PROPORZIONI A 100 SPOSE (Età della donna).

1876	13.35	38.18	27.72	10.23	4.48	2.91	1.72	1.15	0.19	0.02	0.05
1877	13.92	39.20	27.45	9.33	4.51	2.55	1.68	1.16	0.19	0.01	...
1878	13.32	39.56	28.30	8.92	4.36	2.64	1.54	1.19	0.17
1879	12.92	40.44	28.06	9.07	4.23	2.45	1.53	1.08	0.19	0.02	0.01
1880	8.30	49.92	24.13	8.42	4.04	2.54	1.44	1.05	0.15	0.01
<i>Medie annuali. . .</i>	12.35	41.46	27.13	9.20	4.33	2.62	1.59	1.12	0.18	0.01	0.01

TURINGIA. a)

A N N I	Sotto ai 20 anni	Dai 20 ai 25	Dai 25 ai 30	Dai 30 ai 35	Dai 35 ai 40	Dai 40 ai 45	Dai 45 ai 50	Dai 50 ai 55	Dai 55 ai 60	Dai 60 ai 70	Dai 70 in su
---------	------------------------	-----------------	-----------------	-----------------	-----------------	-----------------	-----------------	-----------------	-----------------	-----------------	-----------------

PROPORZIONI A 100 SPOSI (Età dell'uomo).

1877	0.25	33.21	38.72	13.46	6.00	3.44	2.12	1.40	0.86	0.52	0.02
1878	0.36	34.10	37.87	13.66	5.57	3.41	2.04	1.51	0.88	0.56	0.04
1879	0.13	34.91	38.77	13.02	5.84	2.92	1.85	1.25	0.86	0.44	0.01
1880	0.12	36.66	37.91	12.54	5.36	2.90	1.94	1.25	0.77	0.50	0.05
<i>Medie annuali. . .</i>	0.20	35.23	38.19	13.07	5.59	3.08	1.93	1.34	0.84	0.49	0.04

PROPORZIONI A 100 SPOSE (Età della donna).

1877	12.28	47.56	24.92	7.76	3.52	1.96	1.22	0.57	0.13	0.08
1878	12.33	47.81	23.95	8.26	3.84	2.17	0.97	0.45	0.13	0.09
1879	11.56	48.93	24.65	7.76	3.50	1.95	0.98	0.49	0.10	0.08
1880	11.31	50.96	23.22	7.46	3.16	1.75	1.27	0.54	0.23	0.09
<i>Medie annuali. . .</i>	11.73	49.24	23.94	7.83	3.50	1.96	1.07	0.49	0.15	0.09

a) Veggasi la nota nella tavola corrispondente delle cifre effettive

W Ü R T T E M B E R G. a)

Segue Tavola III. bis

ANNI	Sotto ai 24 anni	Dai 25 ai 29	Dai 30 ai 34	Dai 35 ai 39	Dai 40 ai 44	Dai 45 ai 49	Dai 50 ai 54	Dai 55 ai 59	Dai 60 ai 69	Dai 70 in su	Età ignota
------	------------------------	-----------------	-----------------	-----------------	-----------------	-----------------	-----------------	-----------------	-----------------	-----------------	---------------

PROPORZIONI A 100 SPOSI (Età dell'uomo).

1871	7.89	38.77	24.35	10.99	7.03	4.48	3.03	1.76	1.56	0.14
1872	10.06	44.57	24.33	8.96	4.81	3.10	1.81	1.13	1.10	0.12	0.01
1873	13.93	42.57	22.56	8.87	4.52	2.82	2.04	1.32	1.22	0.15
1874	14.19	42.98	22.27	9.02	4.39	2.80	1.79	1.12	1.34	0.10
1875	13.67	43.23	20.50	9.97	5.13	2.91	1.90	1.28	1.23	0.16	0.02
1876	12.60	44.05	21.33	9.79	4.56	2.96	2.02	1.38	1.14	0.16
1877	16.94	42.97	19.47	9.27	4.43	2.64	1.67	1.41	1.08	0.12
1878	16.95	42.31	19.60	9.20	4.65	2.45	1.90	1.71	1.16	0.07
1879	17.73	43.29	18.49	8.86	4.59	2.57	1.95	1.49	0.93	0.09
1880	18.85	41.95	18.73	9.17	4.92	2.51	1.88	1.30	1.16	0.12
Medie annuali. . .	13.85	42.55	21.41	9.46	4.97	3.00	2.04	1.39	1.21	0.12

ANNI	Sotto ai 20 anni	Dai 20 ai 24	Dai 25 ai 29	Dai 30 ai 34	Dai 35 ai 39	Dai 40 ai 44	Dai 45 ai 49	Dai 50 ai 54	Dai 55 ai 59	Dai 60 ai 69	Dai 70 in su	Età ignota
------	------------------------	-----------------	-----------------	-----------------	-----------------	-----------------	-----------------	-----------------	-----------------	-----------------	-----------------	---------------

PROPORZIONI A 100 SPOSE (Età della donna).

1871	1.99	26.73	33.90	17.96	9.25	5.27	2.92	1.31	0.45	0.22
1872	2.77	32.64	31.53	16.57	7.10	3.39	1.83	0.72	0.30	0.14	0.01
1873	3.04	34.94	33.50	15.12	6.89	3.48	1.85	0.75	0.27	0.14	0.02
1874	3.56	35.79	33.72	14.24	6.66	3.01	1.80	0.80	0.31	0.11
1875	3.84	34.99	33.34	14.73	6.77	3.19	1.84	0.79	0.29	0.19	0.01	0.02
1876	3.99	34.18	33.31	14.56	6.94	3.62	1.97	0.84	0.36	0.22	0.01
1877	5.71	36.88	31.60	13.22	6.44	3.21	1.80	0.72	0.30	0.11	0.01
1878	6.18	37.91	30.65	12.07	6.75	3.40	1.76	0.89	0.32	0.06	0.01
1879	6.17	38.91	29.60	12.56	6.42	3.42	1.70	0.82	0.27	0.13
1880	5.23	40.89	28.06	12.87	6.49	3.46	1.81	0.70	0.38	0.08	0.02
Medie annuali. . .	4.03	34.84	32.50	14.67	7.06	3.60	1.96	0.85	0.33	0.15	0.01

a) Veggasi la nota nella tavola corrispondente delle cifre effettive.

BADEN. a)

Segue Tavola III. bis

A N N I	Sotto ai 20 anni	Dai 20 ai 24	Dai 25 ai 29	Dai 30 ai 34	Dai 35 ai 39	Dai 40 ai 44	Dai 45 ai 49	Dai 50 ai 54	Dai 55 ai 59	Dai 60 ai 69	70 anni e più	Età ignota
PROPORZIONI A 100 SPOSI (Età dell'uomo).												
1866	0.05	10.40	43.93	20.69	10.69	6.14	3.50	1.79	1.19	1.00	0.17	0.45
1867	0.02	11.60	46.12	20.31	9.38	5.11	3.20	1.62	1.11	1.05	0.05	0.43
1868	0.03	12.51	47.12	19.69	8.38	4.90	2.82	1.66	1.19	1.02	0.09	0.59
1869	0.01	12.79	46.30	19.91	8.65	5.00	2.81	1.64	1.10	0.86	0.11	0.82
1870	0.01	13.84	42.01	20.87	9.88	5.48	3.28	2.06	1.09	1.16	0.10	0.22
1871	0.04	14.89	43.68	20.60	8.94	5.13	2.96	1.78	0.97	0.88	0.11	0.02
1872	0.01	17.03	43.50	20.60	7.78	4.61	2.66	1.71	1.03	0.95	0.12
1873	0.03	19.41	41.46	19.57	8.42	4.50	2.88	1.79	1.09	0.78	0.07
1874	0.02	19.25	42.20	19.62	8.20	4.19	2.70	1.76	1.01	0.90	0.13	0.02
1875	0.05	19.34	41.50	18.61	8.83	4.86	2.66	2.06	1.13	0.83	0.13
1876	0.02	16.19	42.55	19.98	9.45	4.49	3.14	1.82	1.23	0.97	0.16
1877	0.03	16.53	43.28	19.85	9.17	4.54	2.51	1.72	1.32	0.88	0.17
1878	0.03	17.20	42.81	19.50	8.81	4.97	2.66	1.77	1.20	0.96	0.09
1879	17.71	44.18	18.37	8.63	4.85	2.60	1.49	1.08	0.96	0.13
1880	0.09	18.39	42.78	18.46	8.65	4.74	2.88	1.74	1.07	0.93	0.27
Medie annuali...	0.03	15.83	43.57	19.80	8.89	4.88	2.89	1.76	1.12	0.94	0.12	0.17

PROPORZIONI A 100 SPOSE (Età della donna).												
1866	4.42	35.09	32.13	13.61	7.00	3.67	2.14	0.67	0.36	0.12	0.79
1867	4.87	37.49	32.17	13.30	5.87	3.31	1.63	0.53	0.27	0.07	0.01	0.48
1868	4.24	37.52	32.95	13.25	5.74	3.03	1.65	0.52	0.20	0.09	0.01	0.80
1869	4.39	36.98	32.68	12.95	6.28	3.30	1.46	0.52	0.20	0.07	1.17
1870	5.09	36.70	30.99	14.08	6.79	3.49	1.68	0.74	0.17	0.03	0.01	0.23
1871	4.56	37.42	31.12	13.97	6.67	3.36	1.75	0.80	0.23	0.10	0.02
1872	4.75	39.94	30.11	13.34	5.85	3.24	1.80	0.70	0.21	0.06
1873	6.07	40.54	27.94	13.29	6.25	3.16	1.71	0.71	0.21	0.12
1874	6.13	41.51	28.56	12.64	5.69	2.84	1.61	0.74	0.16	0.10	0.02
1875	6.49	40.20	28.63	12.70	5.92	3.20	1.74	0.78	0.23	0.09	0.02
1876	5.39	38.90	29.55	13.03	6.96	3.12	1.86	0.78	0.24	0.15	0.02
1877	5.80	39.90	29.64	12.64	6.40	3.19	1.59	0.59	0.11	0.14
1878	6.24	41.65	28.53	11.49	6.21	3.24	1.62	0.65	0.26	0.11
1879	5.68	43.56	27.97	11.33	5.53	3.17	1.64	0.69	0.29	0.12	0.02
1880	5.44	44.90	27.08	11.25	5.64	3.08	1.57	0.62	0.25	0.16	0.01
Medie annuali...	5.29	39.41	30.05	12.90	6.19	3.22	1.70	0.67	0.22	0.10	0.01	0.24

a) Veggasi la nota nella tavola corrispondente delle cifre effettive.

ALSAZIA-LORENA.

Segue Tavola III. bis

A N N I	Sotto ai 20 anni	Dai 20 ai 30	Dai 30 ai 40	Dai 40 ai 50	Dai 50 ai 60	Dai 60 in su	Età ignota
---------	------------------------	-----------------	-----------------	-----------------	-----------------	-----------------	---------------

PROPORZIONI A 100 SPOSI (Età dell'uomo).

1872	0.31	60.07	29.55	6.60	2.51	0.88	0.08
1873	0.21	58.07	31.23	6.83	2.60	0.99	0.07
1874	0.31	58.08	31.45	6.56	2.68	0.90	0.02
1875	0.37	56.88	31.86	7.07	2.66	1.11	0.05
1876	0.23	55.59	32.34	7.93	2.89	1.01	0.01
1877-79.							
1880	0.21	61.11	27.95	7.22	2.49	1.02	
Medie annuali	0.28	58.34	30.74	6.99	2.63	0.98	0.04

PROPORZIONI A 100 SPOSE (Età della donna).

1872	6.81	68.66	18.94	4.41	1.02	0.09	0.07
1873	7.58	67.85	18.77	4.42	1.13	0.17	0.08
1874	8.19	67.12	19.17	4.07	1.13	0.24	0.08
1875	8.43	66.90	18.92	4.51	1.01	0.19	0.04
1876	9.05	66.22	18.34	4.85	1.40	0.14	
1877-79.							
1880	8.16	69.98	16.54	4.40	0.76	0.16	
Medie annuali	7.95	67.79	18.54	4.43	1.08	0.16	0.05

AUSTRIA CISLEITANA.

Segue Tavola III. bis

ANNI	Sotto al 24 anni	Dai 24 ai 30	Dai 30 ai 40	Dai 40 ai 50	Dai 50 ai 60	Dai 60 in su
PROPORZIONI A 100 SPOSI (Età dell'uomo).						
1870.	16.88	42.51	26.03	8.98	4.02	1.58
1871.	19.10	42.38	24.61	8.29	4.06	1.56
1872.	20.26	41.35	24.30	8.46	4.08	1.55
1873.	20.08	39.82	24.86	9.31	4.31	1.62
1874.	20.29	40.56	23.95	8.94	4.57	1.69
1875.	20.73	40.72	23.63	8.62	4.49	1.81
1876.	21.45	41.20	22.92	8.39	4.29	1.75
1877.	21.77	41.11	22.54	8.48	4.29	1.81
1878.	21.25	42.13	21.98	8.55	4.38	1.71
1879.	22.06	42.45	21.61	8.09	4.07	1.72
1880.	22.99	41.89	21.37	8.06	3.96	1.73
<i>Medie annuali . .</i>	20.53	41.45	23.53	8.58	4.22	1.69

ANNI	Sotto ai 20 anni	Dai 20 ai 24	Dai 24 ai 30	Dai 30 ai 40	Dai 40 ai 50	Dai 50 in su
PROPORZIONI A 100 SPOSE (Età della donna).						
1870.	16.07	25.24	31.60	19.17	6.28	1.64
1871.	16.68	27.03	30.50	18.14	5.94	1.71
1872.	17.06	28.07	29.40	17.90	5.88	1.69
1873.	17.11	28.44	28.37	18.21	6.10	1.77
1874.	17.68	27.97	28.06	18.24	6.25	1.80
1875.	18.23	27.75	28.25	17.83	6.05	1.89
1876.	19.80	27.63	27.73	16.93	6.02	1.89
1877.	20.01	27.92	27.74	16.64	5.83	1.86
1878.	19.28	28.40	28.22	16.35	5.91	1.84
1879.	18.67	29.76	28.32	15.76	5.79	1.71
1880.	18.45	30.64	28.24	15.39	5.58	1.70
<i>Medie annuali . .</i>	18.02	28.02	28.83	17.39	5.97	1.77

UNGHERIA.

Segue Tavola III. bis

ANNI	24 anni	Dai 24	Dai 30	Dai 40	Dai 50	60 anni
	e meno	ai 30	ai 40	ai 50	ai 60	e più
PROPORZIONI A 100 SPOSI (Età dell'uomo).						
1876.	31.25	44.37	13.64	6.55	3.21	0.98
1877.	31.61	45.79	12.32	6.22	3.04	1.02
1878.	31.37	45.50	12.76	6.23	3.11	1.03
1879.	32.74	45.82	11.86	5.69	2.95	0.94
1880.	31.49	45.88	12.64	6.01	2.94	1.04
<i>Medie annuali . .</i>	31.71	45.46	12.64	6.14	3.05	1.00

ANNI	20 anni	Dai 20	Dai 24	Dai 30	Dai 40	50 anni
	e meno	ai 24	ai 30	ai 40	ai 50	e più
PROPORZIONI A 100 SPOSE (Età della donna).						
1876.	33.90	33.99	16.96	9.22	4.48	1.45
1877.	36.43	33.62	16.11	8.08	4.11	1.65
1878.	36.19	33.85	15.88	8.31	4.12	1.65
1879.	36.77	34.61	15.47	7.82	3.87	1.46
1880.	35.94	34.59	15.90	7.90	4.07	1.60
<i>Medie annuali . .</i>	35.84	34.14	16.06	8.27	4.13	1.56

CROAZIA E SLAVONIA. a)

ANNI	Sotto	Dai 24	Dai 30	Dai 40	Dai 50	Dai 60
	ai 24 anni	ai 30	ai 40	ai 50	ai 60	in su
PROPORZIONI A 100 SPOSI (Età dell'uomo).						
1874.	35.87	26.05	20.79	10.77	4.99	1.53
1875.	43.99	24.46	17.16	8.72	4.36	1.31
1876.	45.22	23.82	16.92	8.43	4.38	1.23
1877.	46.38	24.38	16.14	8.23	3.85	1.02
1878.	50.45	22.38	14.82	7.61	3.77	0.97
1879.	50.10	24.78	13.40	7.15	3.60	0.97
1880.	49.95	24.71	13.57	7.38	3.40	0.99
<i>Medie annuali . .</i>	46.00	24.40	16.09	8.31	4.05	1.15

a) Si veggia la nota a), pagina cxxix, per quanto riguardo la città ed il territorio di Fiume.

Segue CROAZIA E SLAVONIA.

Segue Tavola III. bis

ANNI	Sotto	Dai 20	Dai 24	Dai 30	Dai 40	Dai 50
	ai 20 anni	ai 24	ai 30	ai 40	ai 50	in su
PROPORZIONI A 100 SPOSE (Età della donna).						
1874.	35.34	21.25	18.25	15.39	7.31	2.46
1875.	42.06	22.46	15.06	12.39	5.94	2.09
1876.	43.22	22.30	14.62	11.94	5.80	2.12
1877.	42.98	24.32	14.57	10.76	5.36	2.01
1878.	51.13	23.64	10.58	8.84	4.37	1.44
1879.	50.03	25.74	10.86	7.92	3.94	1.51
1880.	48.78	25.79	11.24	8.29	4.46	1.44
<i>Medie annuali . .</i>	44.79	23.66	13.59	10.79	5.30	1.87

OLANDA.

ANNI	Sotto	Dai	Dai	Dai	Dai	Dai	Dai	Dai	Dai	Dai	Dai	Dai
	ai 21 anni	ai 25	ai 30	ai 35	ai 40	ai 45	ai 50	ai 55	ai 60	ai 65	ai 70	in su
PROPORZIONI A 100 SPOSI (Età dell'uomo).												
1871.	2.01	19.60	34.54	19.99	9.77	5.70	3.54	2.28	1.38	0.68	0.37	0.14
1872.	2.11	20.74	33.68	19.77	9.89	5.60	3.64	2.20	1.34	0.60	0.28	0.15
1873.	2.13	23.51	32.79	18.83	9.49	5.35	3.43	2.24	1.18	0.63	0.29	0.13
1874.	2.27	24.16	32.10	18.93	9.23	5.09	3.53	2.23	1.37	0.71	0.30	0.08
1875.	2.46	24.41	32.15	18.42	9.34	5.20	3.30	2.19	1.44	0.63	0.33	0.13
1876.	2.52	24.05	33.10	18.37	9.01	5.12	3.05	2.27	1.31	0.69	0.35	0.16
1877.	2.67	24.06	34.80	16.56	8.89	5.07	3.22	2.19	1.41	0.69	0.31	0.10
1878.	2.71	24.06	35.24	16.18	8.96	5.21	3.03	2.06	1.36	0.68	0.40	0.11
<i>Medie annuali . .</i>	2.36	23.12	33.54	18.36	9.31	5.29	3.34	2.21	1.35	0.66	0.33	0.13

PROPORZIONI A 100 SPOSE (Età della donna).

1871.	9.37	28.19	31.20	15.27	7.54	3.97	2.47	1.17	0.54	0.21	0.06	0.01
1872.	9.25	29.89	29.89	15.57	6.97	4.10	2.41	1.14	0.50	0.20	0.07	0.01
1873.	9.44	33.14	27.83	14.41	7.22	3.71	2.32	1.15	0.50	0.20	0.07	0.01
1874.	9.81	33.30	27.82	14.03	6.80	3.81	2.31	1.27	0.58	0.21	0.04	0.02
1875.	9.85	32.43	28.63	13.99	7.03	3.65	2.23	1.33	0.54	0.22	0.08	0.02
1876.	10.54	32.40	28.67	13.62	6.79	3.73	2.12	1.23	0.60	0.20	0.08	0.02
1877.	10.86	32.25	29.54	12.49	6.65	3.82	2.18	1.24	0.58	0.29	0.09	0.01
1878.	10.81	32.23	30.69	11.82	6.23	3.90	2.28	1.10	0.52	0.27	0.12	0.03
<i>Medie annuali . .</i>	10.00	31.77	29.26	13.88	6.90	3.84	2.29	1.20	0.54	0.22	0.08	0.02

SVEZIA.

Segue Tavola III. bis

A N N I	Sotto ai 20 anni	Dai 20 ai 25	Dai 25 ai 30	Dai 30 ai 35	Dai 35 ai 40	Dai 40 ai 45	Dai 45 ai 50	Dai 50 in su
---------	---------------------	-----------------	-----------------	-----------------	-----------------	-----------------	-----------------	-----------------

PROPORZIONI A 100 SPOSI (Età dell'uomo).

1871.	0.08	19.96	37.07	20.49	9.98	4.87	3.43	4.12
1872.	0.06	20.73	35.96	20.83	9.58	5.03	3.22	4.59
1873.	0.06	21.19	35.52	21.36	9.50	4.94	3.04	4.39
1874.	0.06	20.58	36.31	21.13	9.31	4.95	3.10	4.56
1875.	0.04	21.45	35.29	21.08	9.46	5.07	3.01	4.60
1876.	0.04	21.81	35.20	20.73	9.24	5.30	3.07	4.61
1877.	0.07	23.25	35.43	19.54	9.46	5.01	2.96	4.28
1878.	0.06	24.11	35.60	18.94	8.94	5.00	2.95	4.40
1879.	0.07	23.89	36.15	19.12	9.16	4.43	2.71	4.47
1880.	0.09	26.99	35.43	17.69	8.54	4.29	2.77	4.20
<i>Medie annuali . .</i>	0.06	22.38	35.78	20.12	9.32	4.89	3.02	4.43

PROPORZIONI A 100 SPOSE (Età della donna).

1871.	4.38	31.74	32.47	16.04	7.79	4.07	2.17	1.3
1872.	4.52	31.71	32.32	15.99	7.65	4.12	2.11	1.58
1873.	4.98	32.20	31.51	16.34	7.63	3.95	2.00	1.39
1874.	4.96	32.32	31.84	16.32	7.02	3.89	2.16	1.49
1875.	5.13	32.88	30.77	16.43	7.16	4.01	2.12	1.50
1876.	5.30	32.98	31.26	15.46	7.36	3.96	2.12	1.56
1877.	5.73	33.74	30.96	14.94	7.16	3.94	2.00	1.53
1878.	5.78	35.21	30.32	14.37	7.46	3.42	2.03	1.41
1879.	5.41	34.96	30.66	14.84	6.97	3.59	2.09	1.48
1880.	6.79	37.12	29.57	13.59	6.76	3.16	1.72	1.29
<i>Medie annuali . .</i>	5.30	33.47	31.17	15.45	7.29	3.81	2.05	1.46

NORVEGIA. a)

Segue Tavola III. bis

ANNI	PROPOZIONI A 100 SPOSI (Età dell'uomo).								
	Dai 15 ai 20 anni	Dai 20 ai 25	Dai 25 ai 30	Dai 30 ai 35	Dai 35 ai 40	Dai 40 ai 45	Dai 45 ai 50	Dai 50 in su	Età ignota

PROPOZIONI A 100 SPOSI (Età dell'uomo).

1866.	1.61	25.89	33.50	19.31	8.82	4.65	2.70	3.52
1867.	1.57	26.59	33.30	19.09	8.38	4.55	2.96	3.56
1868.	1.65	26.42	33.55	18.44	8.98	4.36	2.92	3.68
1869.	1.79	25.90	34.87	17.85	8.81	4.28	2.94	3.56
1870.	1.48	25.27	35.16	16.98	9.01	5.25	2.66	4.19
<i>Medie annuali . . .</i>	1.62	26.01	34.08	18.33	8.80	4.62	2.84	3.70

1876.	1.71	26.03	34.53	18.06	7.36	4.46	3.02	4.68	0.1
1877.	1.78	26.81	34.44	16.97	7.99	4.61	2.72	4.64	0.04
1878.	1.79	27.53	34.32	16.88	7.59	4.57	2.73	4.39	0.20
1879.	1.87	27.70	34.85	16.81	7.30	4.02	2.71	4.54	0.20
<i>Medie annuali . . .</i>	1.78	27.01	34.53	17.19	7.57	4.42	2.80	4.57	0.13

ANNI	ANNI DI NASCITA								Età ignota
	1852-56 1853-57 ecc.	1847-51 1848-52 ecc.	1842-46 1843-47 ecc.	1837-41 1838-42 ecc.	1832-36 1833-37 ecc.	1827-31 1828-32 ecc.	1822-26 1823-27 ecc.	1817-21 1818-22 ecc.	
1871.	0.63	20.20	36.99	19.80	9.71	5.28	3.10	4.29
1872.	0.61	19.48	36.35	20.62	9.98	5.29	3.17	4.50
1873.	0.65	21.27	36.35	19.76	8.63	5.36	3.27	4.71
1874.	0.97	21.72	36.04	19.47	8.56	5.01	3.27	4.96
1875.	0.91	22.58	34.99	20.27	8.73	4.89	2.89	4.63	0.06
1876.	1.07	23.07	35.59	19.40	8.18	4.53	3.14	4.92	0.10
1877.	0.93	23.98	35.58	18.43	8.39	4.99	2.72	4.94	0.04
1878.	0.88	24.40	35.98	18.35	7.99	4.71	2.83	4.66	0.20
1879.	0.92	24.40	36.52	18.26	7.88	4.23	2.77	4.82	0.20
<i>Medie annuali . . .</i>	0.85	22.41	36.01	19.36	8.65	4.91	3.02	4.72	0.07

a) Veggansi le note nella tavola corrispondente delle cifre effettive.

Segue NORVEGIA.

Segue Tavola III. bis

A N N I	Dai 15 ai 20 anni	Dai 20 ai 25	Dai 25 ai 30	Dai 30 ai 35	Dai 35 ai 40	Dai 40 ai 45	Dai 45 ai 50	Dai 50 in su	Età ignota
---------	----------------------	-----------------	-----------------	-----------------	-----------------	-----------------	-----------------	-----------------	---------------

PROPORZIONI A 100 SPOSE. (Età della donna).

1866.	9.05	38.35	26.45	13.03	6.80	3.49	1.92	0.90
1867.	8.84	39.43	25.67	12.73	6.55	3.70	2.00	1.08
1868.	10.17	38.63	27.18	11.97	5.91	3.13	1.72	1.29
1869.	9.86	38.88	27.64	11.59	5.77	3.15	1.90	1.21
1870.	8.75	38.10	28.36	12.28	5.66	3.44	2.20	1.21
<i>Medie annuali . . .</i>	9.33	38.68	27.06	12.32	6.14	3.38	1.93	1.14

1876.	8.17	38.61	28.78	12.12	5.62	3.13	1.95	1.51	0.11
1877.	8.49	40.00	27.76	11.92	5.43	3.09	2.01	1.24	0.06
1878.	8.55	38.91	28.32	12.08	5.59	2.86	1.97	1.46	0.26
1879.	8.42	40.16	28.70	11.35	5.51	2.76	1.53	1.34	0.23
<i>Medie annuali . . .</i>	8.40	39.41	28.39	11.87	5.54	2.96	1.87	1.39	0.17

A N N I	A N N I D I N A S C I T A								Età ignota
	1852-56 1853-57 ecc.	1847-51 1848-52 ecc.	1842-46 1843-47 ecc.	1837-41 1838-42 ecc.	1832-36 1833-37 ecc.	1827-31 1828-32 ecc.	1822-26 1823-27 ecc.	1817-21 1818-22 ecc.	
1871.	4.82	35.89	31.42	13.73	6.57	3.80	2.22	1.55
1872.	5.31	35.02	31.32	14.07	6.60	3.78	2.33	1.57
1873.	5.41	36.47	31.55	13.34	6.16	3.44	2.01	1.62
1874.	5.57	36.48	31.79	12.99	5.96	3.46	2.17	1.58
1875.	5.44	37.22	31.08	13.59	5.58	3.61	2.01	1.39	0.08
1876.	6.01	37.21	30.79	12.83	6.02	3.37	2.04	1.62	0.11
1877.	5.80	39.02	29.41	13.16	5.72	3.32	2.11	1.40	0.06
1878.	5.85	37.73	30.33	13.22	6.00	2.94	2.03	1.64	0.26
1879.	5.62	38.84	30.66	12.72	5.87	2.87	1.59	1.60	0.23
<i>Medie annuali . . .</i>	5.56	37.14	30.91	13.28	6.04	3.39	2.05	1.55	0.08

DANIMARCA.

Segue Tavola III bis.

A N N I	Sotto ai 25 anni	Dai 25 ai 30	Dai 30 ai 35	Dai 35 ai 40	Dai 40 ai 45	Dai 45 ai 50	Dai 50 ai 55	Dai 55 ai 60	Dai 60 ai 65	Dai 65 ai 70	Dai 70 in su
---------	---------------------	-----------------	-----------------	-----------------	-----------------	-----------------	-----------------	-----------------	-----------------	-----------------	-----------------

PROPORZIONI A 100 SPOSI (Età dell'uomo).

Quinquennio 1865-69	16.89	38.08	23.20	9.67	5.55	2.88	1.82	1.00	0.57	0.23	0.11
Id. 1870-74	19.43	38.29	21.31	9.77	4.68	2.84	1.74	1.06	0.51	0.25	0.12
1875	21.82	37.87	20.06	9.14	4.39	2.75	2.02	1.09	0.52	0.21	0.13
1876	22.92	37.68	19.10	8.86	4.69	2.83	1.79	1.11	0.59	0.34	0.09
1877	23.55	38.01	18.44	8.93	4.81	2.58	1.69	1.08	0.54	0.25	0.12
1878	24.08	37.47	18.65	9.05	4.62	2.36	1.69	1.08	0.60	0.27	0.13
1879	24.32	38.55	18.53	8.46	4.21	2.52	1.46	1.12	0.50	0.25	0.08
1880	24.42	38.42	18.32	8.20	4.41	2.62	1.71	1.00	0.59	0.25	0.06
Medie annuali . .	20.28	38.11	20.91	9.35	4.88	2.76	1.76	1.05	0.54	0.25	0.11

A N N I	Dai 15 ai 20 anni	Dai 25 ai 30	Dai 25 ai 30	Dai 30 ai 35	Dai 35 ai 40	Dai 40 ai 45	Dai 45 ai 50	Dai 50 ai 55	Dai 55 ai 60	Dai 60 ai 65	Dai 65 ai 70	Dai 70 in su
---------	----------------------	-----------------	-----------------	-----------------	-----------------	-----------------	-----------------	-----------------	-----------------	-----------------	-----------------	-----------------

PROPORZIONI A 100 SPOSE (Età della donna).

Quinquennio 1865-69	5.36	32.78	31.86	15.91	6.63	4.01	2.08	0.81	0.32	0.12	0.07	0.02
Id. 1870-74	5.83	35.28	31.09	14.86	6.56	3.21	1.84	0.82	0.33	0.13	0.03	0.02
1875	6.45	36.89	30.22	13.90	6.33	3.19	1.65	0.81	0.32	0.16	0.06	0.02
1876	6.83	37.39	30.04	13.78	5.68	3.29	1.68	0.78	0.34	0.10	0.07	0.02
1877	7.19	37.40	29.61	13.53	6.06	3.25	1.60	0.78	0.42	0.10	0.05	0.01
1878	7.47	38.04	29.46	13.25	5.76	3.35	1.31	0.85	0.39	0.10	0.01	0.02
1879	6.70	38.80	29.93	13.05	5.73	3.00	1.57	0.69	0.33	0.15	0.03	0.02
1880	6.63	38.82	30.09	12.91	5.57	2.95	1.77	0.72	0.39	0.13	0.01	0.01
Medie annuali . .	6.11	35.56	30.84	14.60	6.31	3.43	1.81	0.81	0.35	0.12	0.04	0.02

FINLANDIA. a)

Segue Tavola III bis.

ANNI	Dai 15 ai 20	Dai 20 ai 25	Dai 25 ai 30	Dai 30 ai 35	Dai 35 ai 40	Dai 40 ai 45	Dai 45 ai 50	Dai 50 ai 60	Dai 60 ai 70	Dai 70 in su	Età ignota
------	--------------------	--------------------	--------------------	--------------------	--------------------	--------------------	--------------------	--------------------	--------------------	--------------------	---------------

PROPORZIONI A 100 SPOSI (Età dell' uomo).

1878	2.18	31.88	31.99	14.30	7.20	3.99	3.55	3.74	1.00	0.13	0.04
1879	2.17	31.72	33.00	14.73	7.63	4.07	2.32	3.03	1.13	0.16	0.04
1880	2.19	32.82	32.19	14.48	7.16	4.17	2.30	3.27	1.23	0.08	0.11
Medie annuali. . .	2.19	32.17	32.39	14.51	7.32	4.07	2.72	3.35	1.11	0.12	0.05

PROPORZIONI A 100 SPOSE (Età della donna).

1878	15.82	39.39	22.54	10.19	5.58	3.26	1.73	1.37	0.12
1879	15.37	39.94	22.82	10.38	5.46	2.83	1.66	1.35	0.13	0.02	0.04
1880	15.81	39.40	23.21	10.21	5.31	3.02	1.62	1.22	0.13	0.01	0.06
Medie annuali. . .	15.67	39.56	22.89	10.26	5.45	3.04	1.66	1.31	0.13	0.01	0.02

RUSSIA EUROPEA. a)

ANNI	Sotto ai 20 anni	Dai 20 ai 25	Dai 25 ai 30	Dai 30 ai 35	Dai 35 ai 40	Dai 40 ai 45	Dai 45 ai 50	Dai 50 in su	Età ignota
------	---------------------	-----------------	-----------------	-----------------	-----------------	-----------------	-----------------	-----------------	---------------

PROPORZIONI A 100 SPOSI (Età dell'uomo).

1867	37.14	31.75	11.00	7.01	5.52	3.51	2.30	1.77
1868	39.57	30.36	10.51	6.51	5.21	3.45	2.28	1.78	0.33
1869	37.04	31.08	11.31	7.25	5.75	3.46	2.25	1.68	0.18
1870	36.71	31.04	10.89	7.27	6.00	3.64	2.33	1.83	0.29
1871	38.28	30.68	10.84	6.67	5.54	3.55	2.25	1.82	0.37
1872	36.40	30.57	11.96	7.38	5.29	3.60	2.34	2.00	0.46
1873	37.43	30.85	12.34	7.26	4.59	3.17	2.11	1.88	0.37
1874	37.06	31.04	13.11	7.32	4.29	3.00	1.99	1.86	0.33
1875	36.47	31.39	14.42	7.10	4.03	2.82	1.90	1.82	0.05
Medie annuali. . .	37.34	30.97	11.82	7.08	5.13	3.35	2.19	1.82	0.30

a) Veggansi le note nella tavola corrispondente delle cifre effettive.

Segue RUSSIA EUROPEA.

Segue Tavola III bis.

ANNI	Sotto ai 20 anni	Dai 20 ai 25	Dai 25 ai 30	Dai 30 ai 35	Dai 35 ai 40	Dai 40 ai 45	Dai 45 ai 50	Dai 50 in su	Età ignota
PROPORZIONI A 100 SPOSE (Età della donna).									
1867	57.01	26.08	7.34	4.06	2.85	1.58	0.78	0.30
1868	58.38	24.90	7.04	3.95	2.74	1.58	0.77	0.31	0.33
1869	57.71	26.08	6.95	3.87	2.71	1.49	0.72	0.29	0.18
1870	56.19	26.68	7.24	3.97	2.88	1.61	0.82	0.31	0.29
1871	57.24	26.04	7.08	3.76	2.73	1.64	0.82	0.32	0.37
1872	55.81	26.75	7.43	3.98	2.69	1.66	0.85	0.37	0.46
1873	56.61	26.88	7.28	3.68	2.50	1.50	0.80	0.38	0.37
1874	57.84	26.66	6.86	3.50	2.29	1.43	0.73	0.36	0.33
1875	58.65	26.77	6.70	3.29	2.16	1.33	0.72	0.34	0.04
<i>Medie annuali</i>	57.27	26.31	7.10	3.78	2.61	1.53	0.78	0.33	0.29

SVIZZERA. a)

ANNI	Sotto ai 19 anni	Dai 19 ai 21	Dai 21 ai 26	Dai 26 ai 31	Dai 31 ai 36	Dai 36 ai 41	Dai 41 ai 46	Dai 46 ai 51	Dai 51 ai 61	Dai 61 in su
------	---------------------	-----------------	-----------------	-----------------	-----------------	-----------------	-----------------	-----------------	-----------------	-----------------

PROPORZIONI A 100 SPOSI (Età dell' uomo).

1873	0.18	2.03	26.32	30.43	17.96	9.55	5.57	3.32	3.26	1.38
1874	0.23	1.91	25.79	28.71	17.95	9.70	6.10	3.94	4.15	1.52
1875	0.30	2.18	26.29	28.55	18.58	9.28	5.80	3.63	3.92	1.47
1876	0.31	2.92	28.13	28.28	16.95	8.78	5.65	3.59	3.81	1.58
<i>Medie annuali</i>	0.26	2.26	26.63	28.95	17.87	9.32	5.79	3.63	3.80	1.49

PROPORZIONI A 100 SPOSE (Età della donna).

1873	2.27	8.88	37.69	24.89	12.92	6.45	3.64	1.92	1.08	0.26
1874	2.50	8.48	35.92	23.56	13.44	7.41	4.49	2.41	1.52	0.27
1875	3.04	8.67	36.49	23.69	12.75	7.02	4.24	2.42	1.51	0.17
1876	4.17	10.70	36.18	22.43	11.99	6.59	3.92	2.41	1.42	0.19
<i>Medie annuali</i>	3.01	9.17	36.57	23.61	12.77	6.88	4.08	2.30	1.39	0.22

a) Veggansi le note nella tavola corrispondente delle cifre effettive.

Segue SVIZZERA.

Segue Tavola III bis.

ANNI	PROPORZIONI A 100 SPOSI (Età dell'uomo).													
	Sotto ai 20 anni	Dai 20 ai 24	Dai 25 ai 29	Dai 30 ai 34	Dai 35 ai 39	Dai 40 ai 44	Dai 45 ai 49	Dai 50 ai 54	Dai 55 ai 59	Dai 60 ai 64	Dai 65 ai 69	Dai 70 ai 74	Dai 75 ai 79	Dagli 80 in su
1876	1.18	23.08	30.46	19.31	10.01	5.95	3.97	2.59	1.62	1.15	0.45	0.18	0.05
1877	1.27	23.78	31.32	17.85	9.99	5.94	3.68	2.60	1.71	1.04	0.52	0.23	0.05	0.02
1878	1.25	24.84	31.19	17.48	10.14	5.67	3.73	2.42	1.67	0.84	0.52	0.22	0.04	0.01
1879	1.20	25.20	31.85	16.96	9.87	5.64	3.59	2.27	1.61	1.03	0.51	0.20	0.06	0.01
1880	1.49	26.02	31.57	17.20	9.06	5.51	3.39	2.41	1.67	0.98	0.49	0.17	0.04
Medie annuali . .	1.28	24.53	31.25	17.80	9.83	5.75	3.68	2.46	1.65	1.01	0.50	0.20	0.05	0.01

ANNI	PROPORZIONI A 100 SPOSE (Età della donna).													
	Sotto ai 20 anni	Dai 20 ai 24	Dai 25 ai 29	Dai 30 ai 34	Dai 35 ai 39	Dai 40 ai 44	Dai 45 ai 49	Dai 50 ai 54	Dai 55 ai 59	Dai 60 ai 64	Dai 65 ai 69	Dai 70 ai 74	Dai 75 ai 79	Dagli 80 in su
1876	8.61	35.51	25.81	13.79	7.42	4.27	2.68	1.21	0.45	0.15	0.08	0.02
1877	8.93	36.40	25.31	12.59	7.51	4.44	2.66	1.31	0.56	0.20	0.08	0.01
1878	9.00	37.51	25.20	12.24	7.39	4.09	2.50	1.11	0.66	0.19	0.08	0.01	0.01
1879	9.04	38.78	25.09	11.67	6.65	4.22	2.29	1.35	0.53	0.26	0.05	0.03	0.01
1880	9.08	40.31	23.80	11.37	6.85	4.18	2.34	1.25	0.50	0.24	0.07	0.01
Medie annuali . .	8.92	37.61	25.07	12.38	7.18	4.25	2.50	1.24	0.54	0.21	0.08	0.02

SPAGNA.

ANNI	Sotto i 25 anni	Dai 25 ai 35	Dai 35 ai 50	Dai 50 in su
------	-----------------	--------------	--------------	--------------

ANNI	PROPORZIONI A 100 SPOSI (Età dell'uomo).			
	Sotto i 25 anni	Dai 25 ai 35	Dai 35 ai 50	Dai 50 in su
1865	38.74	45.77	12.81	2.68
1866	38.87	45.01	13.41	2.71
1867	38.90	45.54	12.88	2.68
1868	37.49	47.36	12.52	2.63
1869	37.25	47.97	12.28	2.50
1870	39.26	46.21	12.08	2.45
Medie annuali . .	38.42	46.31	12.66	2.61

ANNI	PROPORZIONI A 100 SPOSE (Età della donna).			
	Sotto i 25 anni	Dai 25 ai 35	Dai 35 ai 50	Dai 50 in su
1865	61.75	29.21	7.94	1.10
1866	60.94	29.56	8.30	1.20
1867	61.36	29.54	7.98	1.12
1868	60.61	30.30	7.98	1.11
1869	61.30	29.77	7.75	1.18
1870	61.54	29.53	7.75	1.18
Medie annuali . .	61.25	29.66	7.95	1.14

PORTOGALLO.

Segue Tavola III bis..

A N N I	Sotto i 20 anni	Dai 20 ai 30	Dai 30 ai 40	Dai 40 ai 50	Dai 50 ai 60	Dai 60 ai 70	Dai 70 agli 80	Dagli 80 in su
---------	--------------------	--------------	--------------	--------------	--------------	--------------	----------------	-------------------

PROPORZIONI A 100 SPOSI (Età dell'uomo).

1862	3.23	52.62	30.28	9.82	2.79	1.62	0.21	0.03
----------------	------	-------	-------	------	------	------	------	------

PROPORZIONI A 100 SPOSE (Età della donna).

1862	13.53	56.83	21.67	6.49	1.21	0.20	0.06	0.01
----------------	-------	-------	-------	------	------	------	------	------

ROMANIA.

A N N I	Sotto ai 18 anni	Dai 18 ai 25	Dai 25 ai 35	Dai 35 ai 45	Dai 45 ai 60	Dai 60 in su
---------	------------------------	-----------------	-----------------	-----------------	-----------------	-----------------

PROPORZIONI A 100 SPOSI (Età dell'uomo).

1872	58.49	31.92	7.94	1.55	0.10
1873	56.73	33.31	8.03	1.82	0.11
1874	0.08	55.40	34.33	8.18	1.94	0.07
1875	0.01	55.16	33.99	8.66	2.08	0.10
1876	0.01	56.68	31.94	8.74	2.50	0.13
1877	0.02	56.07	31.15	9.65	2.94	0.17
1878	0.07	56.24	31.89	8.98	2.70	0.12
1879	0.13	56.18	34.07	7.20	2.24	0.18
Medie annuali . .	0.04	56.38	32.88	8.35	2.22	0.13

PROPORZIONI A 100 SPOSE (Età della donna).

1872	13.52	72.27	11.35	2.55	0.31
1873	13.57	72.41	11.97	2.75	0.28	0.02
1874	22.95	60.74	12.67	3.11	0.49	0.04
1875	17.96	66.83	12.04	2.73	0.44
1876	18.99	65.77	11.76	3.06	0.41	0.01
1877	15.67	67.60	12.08	3.88	0.74	0.03
1878	15.77	69.09	11.15	3.46	0.52	0.01
1879	15.95	70.32	10.31	2.87	0.52	0.03
Medie annuali . .	16.61	68.31	11.57	3.03	0.46	0.02

GRECIA.

Segue Tavola III bis.

A N N I	Fino ai 20 anni	Dai 20 ai 45	Dai 45 in su
PROPORZIONI A 100 SPOSI (Età dell'uomo).			
1865.	5.68	89.67	4.65
1866.	8.13	86.95	4.92
1867.	6.17	88.49	5.34
1868.	7.65	87.07	5.28
1869.	7.11	87.65	5.24
1870.	6.72	87.71	5.57
1871.	5.74	87.94	6.32
1872.	4.38	86.51	9.11
1873.	3.40	88.20	8.40
1874.	2.73	88.13	9.13
1875.	4.70	84.83	10.47
1876.	3.92	88.68	7.40
1877.	4.41	86.50	9.09
1878.	4.73	84.44	10.83
1879.	5.06	80.83	14.11
1880.	5.67	77.34	16.99
<i>Medie annuali . .</i>	5.36	86.33	8.31

A N N I	Fino ai 16 anni	Dai 16 ai 30	Dai 30 in su
PROPORZIONI A 100 SPOSE (Età della donna).			
1865.	5.01	89.21	5.78
1866.	6.54	86.81	6.65
1867.	5.52	88.06	6.42
1868.	6.52	87.02	6.46
1869.	5.06	88.34	6.60
1870.	4.55	88.82	6.63
1871.	3.95	89.41	6.64
1872.	3.98	88.98	7.04
1873.	3.32	90.86	5.82
1874.	2.43	91.08	6.49
1875.	3.58	89.54	6.88
1876.	2.62	91.38	6.00
1877.	3.35	90.43	6.22
1878.	3.22	91.03	5.75
1879.	3.27	90.21	6.52
1880.	4.53	88.06	7.41
<i>Medie annuali . .</i>	4.18	89.36	6.46

VERMONT.

Segue Tavola III bis.

A N N I	Sotto ai 20 anni	Dai 20 ai 25	Dai 25 ai 30	Dai 30 ai 35	Dai 35 ai 40	Dai 40 ai 45	Dai 45 ai 50	Dai 50 ai 55	Dai 55 ai 60	Dai 60 ai 65	Dai 65 ai 70	Dai 70 in su	Età ignota
---------	------------------------	-----------------	-----------------	-----------------	-----------------	-----------------	-----------------	-----------------	-----------------	-----------------	-----------------	-----------------	---------------

PROPORZIONI A 100 SPOSI (Età dell'uomo).

1873	2.21	42.56	25.68	10.10	6.30	2.69	2.69	2.06	1.55	1.66	0.77	1.22	0.51
1874	3.30	42.62	25.96	8.96	5.32	3.34	3.08	2.31	1.29	1.18	1.18	0.95	0.51
1875	2.21	40.55	26.80	10.41	5.98	3.87	3.39	1.77	1.77	1.11	1.03	0.59	0.52
1876	2.61	39.40	28.69	10.67	5.60	2.92	2.88	2.12	1.74	1.25	0.91	0.87	0.34
Medie annuali	2.59	41.30	26.76	10.03	5.80	3.21	3.01	2.07	1.58	1.30	0.97	0.91	0.47

PROPORZIONI A 100 SPOSE (Età della donna).

1873	31.25	39.35	12.42	5.60	3.50	1.55	2.17	1.10	0.81	0.59	0.29	0.26	1.11
1874	31.83	38.36	13.73	5.29	3.08	2.57	1.43	1.07	0.51	0.55	0.18	0.26	1.14
1875	31.25	37.49	13.84	6.75	3.62	2.29	1.33	0.96	0.70	0.29	0.04	0.22	1.22
1876	32.17	36.60	13.44	6.62	3.41	2.46	1.59	1.44	0.61	0.49	0.26	0.11	0.80
Medie annuali	31.62	37.96	13.35	6.06	3.40	2.22	1.63	1.14	0.66	0.48	0.20	0.21	1.07

CONNECTICUT.

A N N I	Sotto ai 20 anni	Dai 20 ai 30	Dai 30 ai 40	Dai 40 ai 50	Dai 50 ai 60	Dai 60 ai 70	Dai 70 in su
---------	---------------------	-----------------	-----------------	-----------------	-----------------	-----------------	-----------------

PROPORZIONI A 100 SPOSI (Età dell'uomo).

1879	2.69	70.57	14.97	6.64	3.00	1.94	0.19
1880	4.47	67.98	18.98	4.63	2.51	0.93	0.50
Medie annuali	3.62	69.22	17.07	5.59	2.74	1.41	0.35

*Segue CONNECTICUT.**Segue Tavola III bis.*

A N N I	Sotto ai 20 anni	Dai 20 ai 30	Dai 30 ai 40	Dai 40 ai 50	Dai 50 ai 60	Dai 60 ai 70	Dai 70 in su
---------	---------------------	-----------------	-----------------	-----------------	-----------------	-----------------	-----------------

PROPORZIONI A 100 SPOSE (Età della donna).

1879	17.86	65.85	10.15	3.57	1.89	0.59	0.09
1880	18.70	60.95	14.46	3.96	1.19	0.52	0.22
<i>Medie annuali.</i>	18.30	63.29	12.41	3.77	1.52	0.55	0.16

RHODE ISLAND.

ANNI	Sotto ai 20 anni	Dai 20 ai 25	Dai 25 ai 30	Dai 30 ai 35	Dai 35 ai 40	Dai 40 ai 45	Dai 45 ai 50	Dai 50 ai 55	Dai 55 ai 60	Dai 60 ai 65	Dai 65 ai 70	Dai 70 ai 75	Dai 75 agli 80	Dagli 80 in su	Età ignota
------	------------------------	-----------------	-----------------	-----------------	-----------------	-----------------	-----------------	-----------------	-----------------	-----------------	-----------------	-----------------	-------------------	----------------------	---------------

PROPORZIONI A 100 SPOSI (Età dell'uomo).

1879	3.92	37.77	28.84	12.69	6.59	3.38	1.92	1.54	0.96	0.87	0.71	0.38	0.09	0.13	0.21
1880	3.69	38.89	27.59	12.46	7.44	3.50	2.31	1.88	0.87	0.65	0.47	0.11	0.11	0.03
<i>Medie annuali.</i>	3.79	38.37	28.17	12.56	7.05	3.45	2.13	1.72	0.91	0.76	0.58	0.23	0.10	0.08	0.10

PROPORZIONI A 100 SPOSE (Età della donna).

1879	22.75	40.65	19.41	7.39	4.76	1.75	1.34	0.79	0.67	0.21	0.03	0.25
1880	21.16	41.20	17.99	7.62	4.44	2.39	0.97	0.47	0.33	0.33	0.07	0.03
<i>Medie annuali.</i>	21.90	42.55	18.65	7.51	4.59	2.09	1.14	0.62	0.48	0.27	0.06	0.14

MASSACHUSETTS.

Segue Tavola III.

ANNI	Sotto ai 20 anni	Dai 20 ai 25	Dai 25 ai 30	Dai 30 ai 35	Dai 35 ai 40	Dai 40 ai 45	Dai 45 ai 50	Dai 50 ai 55	Dai 55 ai 60	Dai 60 ai 65	Dai 65 ai 70	Dai 70 in su	Età ignota
1870.	2.21	38.21	30.76	12.72	6.22	3.19	2.21	1.60	1.05	0.82	0.38	0.28	0.35
1871.	1.89	39.10	32.03	11.96	6.00	3.14	2.30	1.26	0.79	0.70	0.36	0.30	0.17
1872.	2.05	39.94	30.54	11.96	5.87	3.25	2.12	1.48	1.00	0.65	0.51	0.32	0.31
1873.	1.90	39.93	30.35	12.26	5.91	3.32	2.38	1.58	0.85	0.68	0.40	0.31	0.13
1874.	1.88	38.20	31.05	12.23	6.39	3.41	2.35	1.59	1.02	0.88	0.42	0.47	0.11
1875.	2.17	38.64	30.23	12.65	6.30	3.28	2.35	1.61	0.99	0.80	0.53	0.33	0.12
1876.	1.62	37.75	30.56	12.60	6.42	3.57	2.44	1.84	1.13	0.96	0.58	0.37	0.16
1877.	2.18	38.05	30.21	12.02	6.46	3.63	2.32	1.58	1.20	0.94	0.58	0.52	0.31
1878.	1.90	37.20	30.86	12.79	6.56	3.64	2.26	1.63	1.09	0.80	0.59	0.40	0.28
1879.	2.02	35.16	32.19	13.78	6.78	3.57	2.15	1.62	1.01	0.66	0.55	0.35	0.16
1880.	1.89	37.19	31.01	13.75	6.43	3.29	2.14	1.58	0.85	0.75	0.39	0.30	0.43
Medie annuali.	1.98	38.19	30.90	12.60	6.28	3.38	2.27	1.57	0.99	0.78	0.47	0.36	0.23

PROPORZIONI A 100 SPOSI (Età dell'uomo).

PROPORZIONI A 100 SPOSE (Età della donna).

1870.	19.86	44.11	20.32	6.96	3.95	2.04	1.09	0.50	0.37	0.19	0.10	0.05	0.46
1871.	20.44	45.34	19.28	7.12	3.66	1.70	0.93	0.62	0.23	0.15	0.09	0.07	0.37
1872.	20.87	44.22	20.00	6.78	3.62	1.77	1.05	0.67	0.31	0.15	0.11	0.02	0.43
1873.	20.56	44.00	19.87	7.25	3.78	2.14	1.07	0.50	0.26	0.22	0.10	0.01	0.24
1874.	20.63	42.89	20.67	6.99	4.06	1.91	1.07	0.74	0.30	0.22	0.12	0.03	0.37
1875.	20.11	43.60	19.46	7.77	4.12	2.18	1.19	0.70	0.29	0.17	0.15	0.02	0.24
1876.	19.25	42.92	20.56	7.48	4.12	2.45	1.36	0.77	0.36	0.23	0.10	0.07	0.33
1877.	19.13	43.83	19.82	7.30	4.45	2.02	1.43	0.74	0.40	0.26	0.10	0.04	0.48
1878.	18.58	44.26	19.99	7.44	4.31	2.27	1.39	0.68	0.29	0.29	0.08	0.04	0.38
1879.	18.19	43.80	21.70	7.21	4.23	2.09	1.34	0.54	0.28	0.20	0.10	0.05	0.27
1880.	17.35	45.44	21.13	7.34	4.19	2.02	1.09	0.62	0.28	0.14	0.05	0.01	0.34
Medie annuali	19.59	44.06	20.25	7.23	4.03	2.04	1.17	0.64	0.30	0.20	0.10	0.04	0.35

Matrimoni tra consanguinei e tra cognati.

I matrimoni tra consanguinei si ragguagliano a circa l'ottantaquattresima parte dei matrimoni in Francia, alla centodiciannovesima in Prussia, alla centesima-terza in Baviera, mentre in Italia corrisponderebbero, secondo la nostra imperfetta statistica, a circa la centotrentaduesima parte.

Non possiamo far entrare nei confronti internazionali, per questa parte della statistica demografica, che la Francia dal 1865 al 1879; la Prussia dal 1875 al 1880; la Baviera per gli anni dal 1877 al 1880; l'Ungheria per gli anni dal 1876 al 1879. — La Prussia e la Baviera non registrano i matrimoni fra cognati; la Francia e l'Ungheria tengono conto anche di questi; ma quest'ultima non registra i matrimoni fra cugini germani.

ITALIA.

Tavola IV.

ANNI a)	MATRIMONI					PER 1000 MATRIMONI IN COMPLESSO			
	TOTALE	TRA CONSANGUINEI			Tra cognati	TRA CONSANGUINEI			Tra cognati
		TOTALE	Tra zii e nipoti e tra zie e nipoti	Tra cugini		TOTALE	Tra zii e nipoti e tra zie e nipoti	Tra cugini	
1868	182 743	1 322	120	1 202	341	7.24	0.66	6.58	4.60
1869	205 287	1 640	107	1 533	775	7.99	0.52	7.47	3.78
1870	188 986	1 835	115	1 720	776	9.71	0.61	9.10	4.11
1871	192 839	1 675	114	1 561	651	8.69	0.59	8.10	3.38
1872	202 361	1 400	130	1 270	717	6.92	0.64	6.28	3.54
1873	214 906	1 442	127	1 315	798	6.71	0.59	6.12	3.71
1874	207 997	1 566	141	1 425	803	7.53	0.68	6.85	3.86
1875	230 486	1 507	135	1 372	910	6.54	0.59	5.95	3.95
1876	225 453	1 663	139	1 524	924	7.38	0.62	6.76	4.10
1877	214 972	1 530	142	1 388	892	7.03	0.65	6.38	4.11
1878	199 885	1 433	125	1 308	878	7.09	0.62	6.47	4.34
1879	213 096	1 696	177	1 519	980	7.96	0.83	7.13	4.60
1880	196 738	1 601	141	1 460	894	8.14	0.72	7.42	4.54
Medie annuali.	7.59	0.64	6.95	4.05

a) Dal 1868 al 1871 inclusivamente, non è compresa la provincia di Roma.

FRANCIA.

Segue Tavola IV.

ANNI	MATRIMONI					PER 1000 MATRIMONI IN COMPLESSO			
	TOTALE	TRA CONSANGUINEI			Tra cognati	TOTALE	TRA CONSANGUINEI		Tra cognati
		TOTALE	Tra zii e nipoti e tra zie e nipoti	Tra cugini germani			Tra zii e nipoti e tra zie e nipoti	Tra cugini germani	
1865	299 242	3 800				12.70			
1866	303 634	4 259	258	4 001	1 066	14.03	0.85	13.18	3.51
1867	300 333	3 722	190	3 532	1 087	12.39	0.63	11.76	3.62
1868	301 225	3 924	276	3 648	1 140	13.03	0.92	12.11	3.78
1869	303 482	3 697	250	3 447	1 038	12.18	0.82	11.36	3.42
1870 a)	207 003	2 183	167	2 016	751	10.55	0.81	9.74	3.63
1871 a)	262 476	3 111	251	2 860	759	11.85	0.95	10.90	2.89
1872	352 754	4 229	340	3 889	1 641	11.99	0.96	11.03	4.65
1873	321 238	3 863	246	3 617	1 608	12.03	0.77	11.26	5.01
1874	303 113								
1875	300 427	3 483	241	3 242	1 311	11.59	0.80	10.79	4.36
1876	291 393	3 313	250	3 063	1 331	11.37	0.86	10.51	4.57
1877	278 094	2 962	270	2 692	1 303	10.65	0.97	9.68	4.68
1878	279 580	3 165	229	2 936	1 078	11.32	0.82	10.50	3.86
1879	282 776	3 047	206	2 841	1 120	10.78	0.73	10.05	3.96
Medie annuali.						11.88	0.84	11.04	4.02

PRUSSIA. b)

ANNI	MATRIMONI					PER 1000 MATRIMONI FURONO CONTRATTI TRA CONSANGUINEI			
	TOTALE	TRA CONSANGUINEI			TOTALE	Tra zii e nipoti	Tra zie e nipoti	Tra cugini germani	
		TOTALE	Tra zii e nipoti	Tra zie e nipoti					Tra cugini germani
1875	230 841	1 557	106	38	1 413	6.74	0.46	0.16	6.12
1876	221 712	1 342	96	19	1 227	6.05	0.35	0.17	5.53
1877	210 357	1 993	166	54	1 773	9.47	0.79	0.25	8.43
1878	207 716	1 847	122	30	1 695	8.89	0.59	0.14	8.16
1879	206 752	1 711	159	30	1 522	8.28	0.77	0.15	7.36
1880	208 456	1 685	133	33	1 519	8.08	0.63	0.16	7.29
Medie annuali.						8.40	0.64	0.17	7.59

a) Anni di guerra. Nel 1870 mancano i dati speciali per 16 702 matrimoni, che si celebrarono nel dipartimento della Senna: il numero totale dei matrimoni in Francia nel 1870 fu quindi di 223 705.

b) I matrimoni fra consanguinei cominciano a figurare nelle statistiche prussiane solo col 1875. Essi furono in quell'anno distinti in quattro categorie, secondo che furono contratti fra cugini germani (*Geschwisterkinder*), o fra zio e nipote (*Onkel und Nichte*), o fra nipote e zia (*Neffe und Tante*), oppure fra consanguinei di altro grado (*sonstige Blutsverwandschaft*); e si ebbero 916 matrimoni di quest'ultima categoria. Però cominciando dall'anno 1876 furono ritenute soltanto le prime tre.

BAVIERA.

Segue Tavola IV.

ANNI	MATRIMONI				PER 1000 MATRIMONI FURONO CONTRATTI TRA CONSANGUINEI		
	TOTALE	TRA CONSANGUINEI			TOTALE	Tra zii e nipoti e tra zie e nipoti	Tra cugini germani
		TOTALE	Tra zii e nipoti e tra zie e nipoti	Tra cugini germani			
1877.	39 369	389	14	375	9.88	0.35	9.53
1878.	37 565	402	49	353	10.70	1.30	9.40
1879.	35 066	316	43	273	9.01	1.23	7.78
1880.	34 958	319	62	257	9.12	1.77	7.35
<i>Medie annuali</i>	9.70	1.14	8.56

UNGHERIA.

ANNI	MATRIMONI					PER 100 MATRIMONI IN COMPLESSO			
	TOTALE	TRA CONSANGUINEI			Tra cognati	TRA CONSANGUINEI			Tra cognati
		TOTALE	Tra zii e nipoti	Tra zie e nipoti		TOTALE	Tra zii e nipoti	Tra zie e nipoti	
1876.	135 011	222	196	26	498	1.64	1.45	0.19	3.69
1877.	125 064	242	212	30	467	1.93	1.69	0.24	3.74
1878.	129 346	198	176	22	482	1.53	1.36	0.17	3.73
1879.	140 267	221	193	25	518	1.70	1.51	0.19	4.00
<i>Medie annuali</i>	1.66	1.47	0.19	3.71

NATI.

(esclusi i nati-morti).

Nelle tavole seguenti confrontiamo l'Italia cogli altri Stati per quanto riguarda il numero dei nati e le divisioni di questi per sesso, stato civile, ecc.

Nati distinti per sesso.

Tavola V.

ANNI	ITALIA a)		FRANCIA		INGHILTERRA E GALLES		SCOZIA		IRLANDA	
	Maschi	Femmine	Maschi	Femmine	Maschi	Femmine	Maschi	Femmine	Maschi	Femmine
1865	495 780	465 454	515 345	490 408	381 444	366 625	58 220	54 850	74 386	70 584
1866	506 024	474 176	516 136	490 122	384 955	368 915	58 360	55 307	75 095	70 995
1867	478 624	448 772	514 369	493 386	392 224	376 125	58 517	55 527	74 332	70 056
1868	463 530	436 886	503 502	480 638	400 383	386 475	59 222	56 292	75 172	70 879
1869	492 346	459 788	485 883	462 643	394 570	378 811	58 321	55 033	74 921	70 738
1870	490 698	460 797	482 775	460 740	404 305	388 482	58 959	56 431	76 792	73 054
1871	495 363	464 657	422 881	403 240	405 605	391 823	60 029	56 099	77 314	74 041
1872	526 303	491 379	494 481	471 519	421 307	404 600	61 293	57 472	76 904	72 374
1873	508 042	477 146	484 751	461 613	422 757	407 021	61 467	58 233	74 229	70 148
1874	491 231	460 427	489 622	465 030	435 179	419 777	63 602	60 109	72 516	68 772
1875	533 511	501 866	487 281	463 694	434 225	416 382	b) 63 432	b) 60 146	71 118	67 202
1876	558 303	525 413	494 318	472 364	452 278	435 690	64 819	61 715	72 160	68 309
1877	529 867	499 170	482 632	461 944	451 896	436 304	65 089	61 733	71 704	67 955
1878	521 945	490 530	479 527	457 790	455 048	436 858	65 200	61 573	68 549	65 568
1879	548 959	515 194	478 611	457 918	447 914	432 475	64 436	61 300	69 860	65 468
1880	493 591	464 309	469 181	450 996	448 709	432 934	63 916	60 736	66 004	62 082

a) Fino a tutto il 1871 non è compresa la provincia di Roma.

b) A formare il totale dei nati nel 1875 ne mancano 115 che non furono classificati per sesso.

Segue Tavola V.

ANNI	IMPERO GERMANICO		PRUSSIA		BAVIERA		SASSONIA		TURINGIA	
	Maschi	Femmine	Maschi	Femmine	Maschi	Femmine	Maschi	Femmine	Maschi	Femmine
1865			390 400	370 898	91 050	86 635	49 302	47 070		
1866			391 659	373 683	92 220	87 470	50 890	48 683		
1867			453 003	431 468	92 770	88 599	48 303	45 711		
1868			455 817	431 993	93 394	88 349	50 468	47 750	16 058	15 205
1869			471 954	447 121	95 180	89 991	51 584	48 928	16 394	15 626
1870			480 644	457 845	99 750	94 744	53 322	50 593	16 430	15 500
1871			426 780	405 350	90 743	86 547	49 021	46 781	15 748	14 789
1872	834 058	791 979	504 050	478 475	99 897	94 908	56 425	53 523	16 610	15 781
1873	845 047	802 920	506 233	481 159	103 916	97 875	58 659	55 608	17 304	16 596
1874	863 512	819 295	518 866	491 111	104 697	99 392	60 751	57 792	17 241	16 750
1875	886 800	837 612	e)533 323	e)502 398	107 364	101 649	61 517	58 521	17 961	16 918
1876	902 316	855 385	540 317	512 753	111 008	104 274	61 934	61 427	18 266	17 313
1877	a)895 580	a)851 811	537 736	510 016	d)109 067	d)103 982	64 060	60 847	18 084	17 371
1878	878 660	835 773	528 494	502 788	106 822	101 650	63 120	59 925	17 859	16 908
1879	890 164	845 707	538 988	512 151	106 744	101 266	64 509	60 940	18 224	17 365
1880	b)870 366	b)825 808	528 069	500 508	103 902	98 756	61 451	59 921	17 867	16 934

ANNI	WÜRTEMBERG e)		BADEN		ALSAZIA-LORENA		AUSTRIA CISLEITANA		UNGHERIA	
	Maschi	Femmine	Maschi	Femmine	Maschi	Femmine	Maschi	Femmine	Maschi	Femmine
1865	38 059	36 737	27 600	26 065			384 813	361 632	276 201	260 019
1866	39 316	37 464	28 463	26 989			384 792	361 715	280 198	265 912
1867	38 969	36 884	27 485	25 790			374 937	351 601	260 329	245 905
1868	39 104	37 466	27 185	25 932			390 054	368 537	287 054	270 787
1869	40 533	38 571	28 465	26 994			409 606	385 754	290 576	275 547
1870	41 417	39 658	28 805	28 129			416 202	392 079	292 250	278 442
1871	38 024	36 365	26 810	25 844			413 368	388 147	303 253	287 895
1872	40 938	38 907	29 974	28 741	27 813	26 284	418 011	392 136	289 232	274 130
1873	41 595	40 195	30 163	28 541	27 113	25 761	426 697	401 333	291 275	275 517
1874	41 787	39 833	30 063	28 836	27 991	26 309	428 087	401 622	293 678	278 766
1875	43 364	41 768	31 135	29 581	28 224	26 496	433 216	409 087	313 626	294 814
1876	43 999	41 895	31 331	29 710	28 265	27 009	439 661	413 775	316 296	300 144
1877	42 884	41 303	30 591	29 358	27 417	26 025	427 748	403 028	301 296	287 038
1878	41 318	39 805	29 905	28 721	27 035	25 607	428 046	405 205	299 871	284 555
1879	41 261	39 653	29 541	27 998	26 468	25 260	440 081	415 512	320 743	305 292
1880	f) 39 962	f) 38 401	28 469	27 364	25 696	24 325	426 106	401 874	301 479	286 945

a) Per il 1877 si debbono aggiungere due nati di cui non era indicato il sesso.

b) Per il 1880 si deve aggiungere un nato di cui non era indicato il sesso.

c) Nella statistica del 1876 fu pubblicata una correzione circa il numero dei nati nel 1875. Si dovettero perciò aggiungere 4086 nati nel 1875 (2054 maschi e 2032 femmine) che erano stati per errore omissi nelle tavole prussiane di quell'anno. Non si potè rilevare se fra questi fossero compresi i nati-morti, nè vi era distinzione fra nati legittimi ed illegittimi.

d) A completare il numero totale dei nati si deve aggiungerne uno di cui non fu constatato il sesso.

e) Nel sessennio 1865-1870 fra i nati sono compresi anche i nati-morti.

f) Per il 1880 si deve aggiungere un nato di cui non era indicato il sesso.

Segue Tavola V.

A N N I	CROAZIA E SLAVONIA		SVIZZERA		BELGIO		OLANDA		SVEZIA	
	Maschi	Femmine	Maschi	Femmine	Maschi	Femmine	Maschi	Femmine	Maschi	Femmine
1865					79 942	76 381	65 011	61 783	68 587	65 694
1866					80 622	77 388	64 234	61 019	70 199	66 790
1867					80 748	76 401	65 065	61 439	66 128	62 704
1868					79 936	76 198	64 701	61 358	58 911	56 036
1869					81 325	77 362	63 358	60 431	60 166	57 511
1870	43 861	41 043	40 658	38 550	84 370	80 202	66 769	63 228	61 560	58 278
1871	39 616	37 819	39 804	37 829	81 171	77 589	65 391	62 914	65 222	62 111
1872	36 470	33 892	41 268	39 061	85 750	81 627	67 390	64 274	65 380	61 603
1873	42 805	40 402	41 374	39 195	87 128	83 580	68 446	65 350	67 430	64 213
1874	40 523	38 134	42 459	40 592	89 225	84 753	69 735	66 337	68 345	64 904
1875	43 281	41 394	44 637	42 942	89 757	85 795	71 329	67 140	69 695	66 263
1876	45 255	43 161	46 744	44 042	90 439	86 476	72 943	69 267	69 758	63 132
1877	41 889	39 592	45 992	43 252	89 578	85 499	73 117	69 501	71 130	67 346
1878	41 589	39 366	44 893	42 940	88 333	84 397	73 457	69 289	69 035	65 429
1879	44 778	42 762	44 182	41 998	89 339	85 302	75 422	71 592	71 229	67 814
1880	42 762	41 157	43 186	40 979	87 732	84 082	68 545	65 717

A N N I	NORVEGIA		DANIMARCA		FINLANDIA		SPAGNA a)		GRECIA	
	Maschi	Femmine	Maschi	Femmine	Maschi	Femmine	Maschi	Femmine	Maschi	Femmine
1865	27 712	26 227	27 236	25 982	32 135	30 645	320 921	301 129	21 203	19 249
1866	28 018	26 492	28 475	26 666	30 108	28 745	320 267	298 714	20 462	18 220
1867	26 429	24 919	26 858	25 842	30 151	29 013	322 019	302 193	22 206	20 164
1868	26 572	25 089	27 827	26 663	22 423	21 334	299 600	279 963	21 475	19 400
1869	25 313	24 145	26 462	25 647	30 015	28 380	311 245	291 042	21 938	19 604
1870	25 821	24 613	27 978	26 442	32 563	31 185	309 619	288 728	21 505	19 427
1871	26 231	24 849	27 887	26 509	33 906	32 661	21 801	20 066
1872	26 701	25 570	28 299	26 922	33 919	32 270	22 652	20 345
1873	26 975	26 006	28 998	27 573	35 097	33 325	22 147	20 042
1874	28 229	26 699	29 409	27 869	36 370	34 528	23 976	21 236
1875	29 076	27 282	30 619	29 130	35 700	33 821	23 065	21 321
1876	29 665	28 565	31 673	30 115	35 886	34 873	24 846	22 402
1877	30 367	28 488	31 433	30 411	38 194	36 637	24 539	21 816
1878	29 958	28 450	31 441	29 849	36 395	33 880	23 826	21 095
1879	31 223	29 694	32 060	30 395	38 961	37 189	22 122	19 237
1880	30 273	28 650	32 100	30 512	38 361	36 423	278 022	255 817	22 100	19 204

a) Nelle tavole statistiche della Spagna, sono compresi fra i nati anche i nati-morti; le cifre del 1880 danno i soli nati-vivi.

Segue Tavola V.

A N N I	ROMANIA		SERBIA		RUSSIA EUROPEA		POLONIA RUSSA c)	
	Maschi	Femmine	Maschi	Femmine	Maschi	Femmine	Maschi	Femmine
1865			28 471	26 901			126 046	125 670
1866			28 687	26 923			121 162	120 800
1867			28 451	26 788	1 638 183	1 563 157	125 987	125 918
1868			29 580	27 874	1 584 967	1 508 120	121 907	121 881
1869			30 100	28 086	1 623 872	1 555 098	123 752	123 651
1870	78 157	69 395	29 992	28 409	1 629 411	1 550 812	136 569	136 396
1871	76 884	68 126	29 262	27 488	1 710 981	1 633 467	135 092	131 537
1872	73 250	65 834	26 632	25 072	1 691 431	1 621 562	130 349	128 780
1873	74 709	67 046	28 859	27 450	1 785 684	1 705 107	137 120	135 955
1874	78 718	70 724	b) 28 751	b) 27 672	1 792 636	1 701 167	139 899	137 453
1875	89 592	80 979	32 353	30 713	1 824 435	1 733 724	134 580	132 172
1876	86 589	77 958	29 346	27 708			139 041	134 508
1877	82 835	75 955	23 592	22 017			130 510	133 037
1878	73 774	67 416	27 155	25 581				
1879	a) 87 960	a) 78 892	29 584	27 385				
1880			36 395	34 080				

A N N I	MASSACHUSETTS d)		VERMONT e)		CONNECTICUT f)		RHODE ISLAND g)	
	Maschi	Femmine	Maschi	Femmine	Maschi	Femmine	Maschi	Femmine
1865							h) 2 096	h) 1 857
1866							i) 2 546	i) 2 356
1867							2 665	2 464
1868							2 745	2 627
1869							2 685	2 560
1870	19 803	18 434					2 679	2 536
1871	20 289	19 488					2 878	2 800
1872	22 140	21 066	3 730	3 575			3 085	3 058
1873	22 974	21 485	3 617	3 460			3 135	2 887
1874	23 657	21 958	3 680	3 404			3 311	3 155
1875	22 457	21 513	3 634	3 591			3 229	3 033
1876	21 705	20 410	3 756	3 450			3 160	2 946
1877	21 466	20 375					3 016	2 977
1878	21 199	20 022					3 253	3 113
1879	20 658	19 623			7 293	6 693	3 135	2 999
1880	22 667	21 396			7 275	6 503	3 118	2 985

a) La somma dei nati maschi e femmine è inferiore di 1000 al totale segnato alla tavola VIII: non si è potuto avere schiarimenti sopra questo errore.

b) La somma dei nati maschi e femmine supera di 60 il totale dato dalla tavola VIII.

c) Per la Polonia Russa si nota una differenza fra la somma delle cifre dei maschi e quella delle femmine ed il totale dato dalla tavola VIII negli anni 1868-69-74-75-76-77.

d) Per formare il totale dei nati quale è dato nella tavola VIII, mancano per i diversi anni alcuni nati il cui sesso non fu determinato, e precisamente, pel 1870 22, pel 1871 14, pel 1872 29, 1873 22, 1874 16, 1875 26, 1876 34, 1877 9, 1878 17, 1879 14, 1880 154.

e) Compresi i nati morti. Per formare il totale dei nati quale è dato nella tavola VIII si debbono aggiungere alcuni nati di sesso ignoto, 17 per il 1872, 14 per il 1873, 13 per il 1874, 3 per il 1875 e 6 per il 1876.

f) Si hanno ancora per il 1879-65 e per il 1880 51 nati di sesso non determinato.

g) Fino al 1874 sono compresi anche i nati-morti. Dall'anno 1875 in poi abbiamo potuto distinguere anche questi per sesso.

h) Per l'anno 1865 la somma dei nati distinti per sesso è di 2 nati inferiore al totale segnato nella tavola VIII: non si è potuto constatare se sono ignoti.

i) Per l'anno 1866 la somma dei nati maschi e femmine supera di due la cifra segnata alla tavola VIII.

Aggiungiamo le cifre del Portogallo, per il solo anno 1862, non essendosi in quello Stato pubblicate notizie più recenti sul movimento della popolazione.

PORTOGALLO *a)*

A N N I	Maschi	Femmine	Quanti maschi per 100 femmine
1862.	65 475	61 127	106

a) Siccome il numero di 127 202, risultante dalla somma dei maschi e delle femmine, non rappresenta già i *nati* nel 1862, ma i *battezzati* in quell'anno, dei quali soltanto 119 391 erano nati nel corso dell'anno stesso, così naturalmente, restano esclusi i nati-morti. Degli altri che mancano per formare la cifra di 127 202, 5208 nacquero nell'anno precedente, e 149 in epoca più remota, che non viene determinata; a questi sono da aggiungersi, per formare la cifra totale, 2454 battezzati nel 1862, la cui età non è conosciuta dall'ufficio statistico del Portogallo. Altra distinzione molto vaga viene fatta fra fanciulli e adulti, sommando i primi a 127 140 e a 62 i secondi. Non si conosce quale sia il criterio adottato per distinguerli tra loro. Nel numero di 127 202 non sono compresi i nati del 1862 che non furono battezzati entro l'anno, nè quelli i cui genitori appartenevano a comunità religiose differenti dalla cattolica.

Nati maschi per 100 femmine. a)
(Esclusi i nati-morti).

Tavola V bis.

ANNI	ITALIA	FRANCIA	INGHILTERRA E GALLES	SCOZIA	IRLANDA	IMPERO GERMANICO	PRUSSIA	BAVIERA
1865	107	105	104	106	105	105	105
1866	107	105	104	105	106	105	105
1867	107	104	104	105	106	105	105
1868	106	105	104	105	106	105	106
1869	107	105	104	106	104	105	106
1870	107	105	104	104	105	105	105
1871	107	105	103	107	104	105	105
1872	106	105	104	107	106	105	105	105
1873	106	105	104	105	105	105	105	106
1874	107	105	104	106	105	105	106	105
1875	107	105	104	106	106	106	106	106
1876	106	105	104	105	105	105	105	106
1877	106	104	104	105	105	105	105	105
1878	106	105	104	106	104	105	105	105
1879	107	105	104	105	107	105	105	105
1880	106	104	104	105	106	105	105	105
<i>Medie annuali . .</i>	106	105	104	106	106	105	105	105

ANNI	SASSONIA	TURINGIA	WÜRTEMBERG	BADEN	ALSAZIA- LORENA	AUSTRIA CISLEITANA	UNGHERIA	CROAZIA E SLAVONIA
1865	105	101	106	106
1866	104	105	104	106	105
1867	106	106	107	106	105
1868	106	106	104	105	106	106
1869	105	105	105	105	106	105
1870	105	106	104	102	106	105	106
1871	104	106	105	104	106	105	104
1872	106	105	105	104	106	107	105	107
1873	106	104	103	106	105	106	105	106
1874	105	103	105	104	106	107	105	107
1875	105	106	104	105	107	106	106	104
1876	106	105	104	105	105	106	105	105
1877	105	104	104	104	105	106	105	106
1878	105	106	104	104	106	106	105	106
1879	106	105	104	106	105	106	105	105
1880	106	105	104	104	106	106	105	104
<i>Medie annuali . .</i>	105	105	104	105	106	106	105	105

a) Vedansi le note nella tavola corrispondente delle cifre effettive.

CONFRONTI INTERNAZIONALI.

CCXXVII

Segue Tavola V bis.

ANNI	SVIZZERA	BELGIO	OLANDA	SVIZZIA	NORVEGIA	DANIMARCA	FINLANDIA	SPAGNA
1865		105	105	104	105	105	104	107
1866		104	105	105	106	107	104	107
1867		106	106	105	106	104	103	107
1868		105	105	105	106	104	105	107
1869		105	105	105	105	103	106	107
1870	105	105	106	106	105	106	104	107
1871	105	105	104	105	106	105	104
1872	106	105	105	106	104	105	105
1873	106	104	104	105	104	105	105
1874	105	105	105	105	106	106	105
1875	104	104	106	105	106	105	106
1876	106	104	105	105	104	105	103
1877	106	105	105	106	106	103	104
1878	105	104	106	106	105	106	107
1879	105	105	105	105	105	105	105
1880	105	104	104	106	105	105
<i>Medie annuali . .</i>	105	105	103	105	105	105	105	109
								107

ANNI	GRECIA	ROMANIA	SERBIA	RUSSIA EUROPEA	POLONIA RUSSA	MASSACHUSETTS	VERMONT	CONNECTICUT	RHODE ISLAND
1865	110	106	100	113
1866	112	107	100	108
1867	110	106	105	100	108
1868	110	106	105	100	104
1869	111	107	104	100	105
1870	111	112	106	105	100	107	106
1871	108	113	106	105	103	104	103
1872	111	111	106	104	101	105	104	101
1873	110	111	105	105	101	107	105	109
1874	113	111	104	105	102	108	108	105
1875	108	110	105	105	102	104	101	106
1876	111	111	106	103	106	109	107
1877	112	109	107	102	105	101
1878	113	109	106	106	101
1879	115	112	108	106	110	104
1880	115	107	105	111	104
<i>Medie annuali . .</i>	111	110	106	105	101	106	105	110	105

La tavola seguente distingue i nati illegittimi per sesso, nei diversi Stati d' Europa.

In questi confronti crediamo di non commettere errori gravi, addizionando per l' Italia, la Francia, la Svezia, la Grecia e la Romania, i nati illegittimi cogli esposti. Crediamo che la stessa cosa facciano gli altri uffici di statistica all'estero, giacchè non troviamo nei documenti rispettivi una rubrica apposita dei nati di origine ignota.

Nati illegittimi distinti per sesso.

(Esclusi i nati-morti).

Tavola VI.

ANNI	ITALIA a)		FRANCIA		INGHILTERRA E GALLES		SCOZIA		IRLANDA	
	Maschi	Femmine	Maschi	Femmine	Maschi	Femmine	Maschi	Femmine	Maschi	Femmine
1865	23 986	23 759	23 741	22 844	5 779	5 483	2 757	2 613
1866	25 447	24 851	39 009	37 639	23 285	22 216	5 974	5 699	2 506	2 363
1867	26 256	25 556	38 821	37 921	23 218	21 968	5 766	5 382	2 409	2 305
1868	27 366	27 059	38 231	36 729	23 697	22 641	5 847	5 507	2 299	2 269
1869	29 212	27 781	36 531	34 421	22 889	21 802	5 610	5 456	2 129	2 050
1870	30 898	30 138	35 821	34 594	22 909	21 828	5 705	5 403	2 068	2 020
1871	32 271	31 309	29 692	29 405	22 726	22 049	5 809	5 268	2 150	2 000
1872	36 340	34 567	35 181	34 472	22 906	21 860	5 652	5 275	1 923	1 808
1873	35 925	34 151	35 791	34 809	21 929	21 232	5 542	5 383	1 809	1 680
1874	35 493	33 762	35 217	34 077	21 875	21 228	5 642	5 349	1 694	1 571
1875	36 753	35 300	34 189	32 687	21 070	19 743	5 546	5 240	1 600	1 554
1876	39 160	37 074	34 398	32 908	21 123	20 471	5 706	5 323	1 665	1 595
1877	37 738	36 386	33 718	33 136	21 341	20 814	5 432	5 136	1 797	1 528
1878	37 202	35 251	b) 34 883	b) 33 598	21 537	20 563	5 484	5 157	1 576	1 519
1879	39 906	37 358	34 113	32 855	21 336	20 853	1 731	1 636
1880	36 338	34 741	34 319	33 908	21 642	20 900	1 589	1 614

a) Fino a tutto il 1871 non è compresa la provincia di Roma.

b) Nella « Statistique de la France », anno 1878 a pag. xxix il numero dei nati illegittimi è di 66,781, e a pag. ix, dove trovasi la distinzione per sesso, si ha invece la cifra di 68,481. Non abbiamo potuto trovare la ragione di questa differenza.

Segue Tavola VI.

ANNI	IMPERO GERMANICO		PRUSSIA		BAVIERA		SASSONIA		TURINGIA	
	Maschi	Femmine	Maschi	Femmine	Maschi	Femmine	Maschi	Femmine	Maschi	Femmine
1865			31 836	30 643	20 141	19 786	7 394	7 062		
1866			33 308	32 306	19 778	19 310	7 935	7 641		
1867			36 652	34 956	19 166	18 984	6 998	6 618		
1868			36 809	34 926	18 310	17 907	6 970	6 683		
1869			36 908	35 154	16 876	16 244	6 935	6 731		
1870			38 146	36 205	16 165	15 759	7 253	7 015		
1871			32 842	31 835	13 585	13 230	6 609	6 285		
1872	72 468	70 207	35 190	34 085	14 049	13 808	a) 7 284	a) 6 880		
1873	76 890	73 527	38 180	36 450	14 332	13 716	8 135	7 590	1 933	1 897
1874	73 448	70 706	36 758	35 456	13 616	12 889	7 861	7 595	1 787	1 710
1875	75 375	72 232	39 058	37 363	13 281	12 961	7 766	7 356	1 793	1 707
1876	76 877	73 689	39 729	37 854	14 095	13 586	8 078	7 627	1 846	1 660
1877	76 401	73 289	39 576	38 007	14 076	13 378	7 897	7 485	1 776	1 752
1878	75 061	71 966	39 045	37 740	13 512	12 947	7 671	7 407	1 861	1 710
1879	78 034	73 923	41 011	39 066	13 738	12 971	8 187	7 620	1 975	1 799
1880	77 146	73 896	41 013	39 345	13 492	12 923	7 968	7 566	1 798	1 722

ANNI	WÜRTTEMBERG ^b		BADEN		ALSAZIA-LORENA		AUSTRIA CISLEITANA		UNGHERIA	
	Maschi	Femmine	Maschi	Femmine	Maschi	Femmine	Maschi	Femmine	Maschi	Femmine
1865	5 922	5 898	4 106	3 939			55 599	53 045	20 237	19 619
1866	5 962	5 876	4 182	4 109			59 010	56 583	24 122	22 993
1867	5 705	5 420	3 829	3 664			53 741	51 076	20 266	19 527
1868	5 326	5 184	3 512	3 241			55 733	53 701	21 089	20 422
1869	5 238	5 280	3 382	3 344			55 876	53 622	20 009	19 456
1870	5 232	5 150	3 279	3 270			54 319	51 474	20 009	18 952
1871	4 325	4 272	2 938	2 837			53 678	50 293	19 815	19 282
1872	4 056	3 867	2 706	2 773	2 170	2 030	50 963	47 763	18 593	17 931
1873	3 866	3 867	2 771	2 613	2 073	1 994	51 498	48 760	18 652	17 990
1874	3 564	3 421	2 417	2 483	1 884	1 885	50 967	48 046	18 904	18 380
1875	3 674	3 589	2 357	2 255	1 890	1 864	51 817	48 421	21 149	19 876
1876	3 512	3 574	2 304	2 296	1 955	1 831	54 458	51 053	23 060	21 889
1877	3 455	3 386	2 262	2 119	1 775	1 753	59 243	55 829	22 151	21 453
1878	3 457	3 198	2 147	2 107	1 897	1 756	59 959	57 136	21 837	21 042
1879	3 518	3 342	2 170	2 052	1 904	1 820	63 066	59 678	24 620	23 656
1880	c) 3 346	3 320	2 114	1 942	1 844	1 746	62 241	58 916	23 788	22 914

a) Per formare il totale dato alla tav. VII mancano 32 nati: non abbiamo potuto constatare se siano di sesso ignoto.

b) Fino a tutto il 1879 sono compresi anche i nati-morti.

c) Per formare il totale dei nati illegittimi, quale è dato nella tavola VII, bisogna aggiungere un nato di sesso ignoto.

Segue Tavola VI.

ANNI	CROAZIA E SLAVONIA		SVIZZERA		BELGIO		OLANDA		SVEZIA	
	Maschi	Femmine	Maschi	Femmine	Maschi	Femmine	Maschi	Femmine	Maschi	Femmine
1865					5 600	5 410	2 534	2 424	6 433	6 007
1866					5 522	5 354	2 400	2 295	6 816	6 254
1867					5 581	5 515	2 288	2 295	6 461	6 366
1868					5 834	5 469	2 306	2 208	5 798	5 604
1869					5 696	5 485	2 234	2 185	6 150	5 815
1870					5 817	5 963	2 259	2 293	6 298	6 120
1871					5 672	5 489	2 270	2 136	7 245	6 797
1872			1 960	2 122	6 015	5 834	2 399	2 338	7 334	6 660
1873			1 981	1 994	6 133	5 983	2 413	2 315	7 394	7 090
1874	1 727	1 633	1 975	1 944	6 070	6 026	2 318	2 230	7 258	6 991
1875	2 054	2 037	1 957	1 842	6 185	6 019	2 227	2 179	7 284	6 647
1876	2 256	2 167	2 161	2 304	6 295	6 272	2 313	2 281	6 951	6 664
1877	2 219	2 156	2 193	2 083	6 210	6 265	2 310	2 278	7 048	6 623
1878	2 278	2 176	2 043	2 062	6 509	6 151	2 444	2 252	6 772	6 334
1879	2 440	2 484	1 586	1 912	6 770	6 517	2 306	2 252	6 964	6 843
1880	2 485	2 346	1 965	1 894	6 716	6 568	7 047	6 685

ANNI	NORVEGIA		DANIMARCA		FINLANDIA		SPAGNA a)		GRECIA	
	Maschi	Femmine	Maschi	Femmine	Maschi	Femmine	Maschi	Femmine	Maschi	Femmine
1865	2 153	2 052	2 908	2 722	2 398	2 230	16 729	16 498
1866	2 247	2 073	3 293	3 220	2 038	1 989	16 953	16 187
1867	2 147	2 012	3 044	2 887	2 023	2 050	17 649	17 007
1868	2 226	2 078	3 049	2 943	1 613	1 603	17 294	16 440
1869	2 154	2 069	2 953	2 986	2 187	1 996	17 243	16 679
1870	2 389	2 193	3 083	2 977	3 014	2 874	16 931	16 260	252	256
1871	2 448	2 202	3 174	3 008	3 115	3 067	269	312
1872	2 347	2 301	3 167	3 009	2 914	2 954	286	309
1873	2 456	2 338	3 365	3 209	2 909	2 800	231	264
1874	2 577	2 451	3 176	3 022	2 560	2 883	301	318
1875	2 660	2 319	3 253	2 956	2 826	2 695	326	330
1876	2 562	2 534	3 146	3 024	2 654	2 686	315	324
1877	2 621	2 380	3 159	3 181	2 705	2 591	337	341
1878	2 379	2 258	3 157	3 048	2 647	2 576	313	314
1879	2 592	2 548	3 284	2 991	2 769	2 708	153	171
1880	2 530	2 375	3 221	3 069	2 780	2 668	14 763	14 047	169	201

a) Sono compresi i nati-morti; però le cifre dell'anno 1880 danno solo i nati-vivi.

Segue Tavola VI.

ANNI	ROMANIA		SERBIA a)		RUSSIA EUROPEA		MASSACHUSETTS c)		VERMONT d)	
	Maschi	Femmine	Maschi	Femmine	Maschi	Femmine	Maschi	Femmine	Maschi	Femmine
1865			87	83						
1866			84	85						
1867			122	109	53 265	51 102				
1868			121	110	44 050	41 924				
1869			121	118	44 912	42 880				
1870	2 711	2 427	107	88	45 720	43 124	131	154		
1871	2 506	2 329	132	111	51 121	48 659	196	236		
1872	2 560	2 506	118	103	49 247	47 405	158	145	28	22
1873	2 439	2 463	120	123	49 744	47 607	294	293	24	21
1874	2 886	2 783	137	116	b) 50 783	b) 48 635	312	334	31	29
1875	3 161	3 062	125	131	50 156	48 396	311	319	36	32
1876	3 532	3 370	149	111			371	340	43	32
1877	3 889	3 691	126	128			347	350		
1878	3 157	3 171	195	163			320	318		
1879	4 369	4 217	220	243			392	323		
1880			296	239			411	366		

a) Questi sono i dati fornitici dall'ufficio di statistica della Serbia; però, per l'enorme sproporzione che si riscontra fra queste cifre e quelle degli altri paesi, tenendo conto, ben inteso, della popolazione, non sappiamo quanto possano essere attendibili.

b) La somma dei nati maschi e femmine supera di 1000 il totale dato dalla tavola VII; non abbiamo potuto avere schiarimenti su questa differenza.

c) Mancano 2 nati illegittimi di sesso ignoto per gli anni 1874, 75, 76 e 78, ed uno per gli anni 1879 e 80.

d) Compresi i nati-morti illegittimi. Per formare il totale mancano per i due anni 1873 e 1876 2 nati di sesso ignoto.

Dalle quali cifre effettive si ricavano i seguenti rapporti:

QUANTI MASCHI PER 100 FEMMINE NELLE NASCITE ILLEGITTIME. a)

Tavola VI bis.

ANNI	Italia	Francia	Inghilterra e Galles	Scozia	Irlanda	Impero Germanico	Prussia	Baviera	Sassonia	Turingia
1865	101	104	105	105	104	102	105
1866	102	103	105	105	106	104	102	104
1867	103	102	106	107	105	105	101	106
1868	101	104	105	106	101	105	102	104
1869	105	106	105	103	104	105	104	103
1870	102	103	105	106	102	105	103	103
1871	103	101	103	110	107	106	102	105
1872	105	105	105	107	106	103	103	102	106
1873	105	103	103	103	108	105	105	104	107	102
1874	105	103	103	105	108	104	104	106	103	104
1875	104	104	107	106	103	104	105	103	105	105
1876	106	104	103	107	104	104	105	104	106	111
1877	104	102	103	106	117	104	104	105	105	101
1878	106	104	105	106	104	104	103	104	104	109
1879	107	104	102	106	106	105	106	107	110
1880	105	101	104	98	104	104	105	105	104
<i>Medie annuali . . .</i>	104	104	104	106	105	104	104	103	105	106

ANNI	Württemberg	Baden	Alsazia-Lorena	Austria Cisleitana	Ungheria	Croazia e Slavonia	Svizzera	Belgio	Olanda	Svezia
1865	100	104	105	103	104	107
1866	101	102	104	104	103	105	109
1867	105	104	105	103	101	100	101
1868	103	108	104	103	107	104	103
1869	99	101	104	103	104	102	106
1870	101	100	105	105	98	98	103
1871	101	104	107	102	103	106	106
1872	105	98	107	107	103	92	103	103	110
1873	99	106	104	106	103	99	102	104	104
1874	104	97	100	106	103	106	102	101	104	104
1875	102	105	101	107	106	101	106	103	102	109
1876	98	100	107	107	105	104	94	101	101	104
1877	102	107	101	106	103	103	105	99	101	106
1878	108	102	108	105	104	105	99	106	109	107
1879	105	106	105	106	104	98	104	104	102	102
1880	101	109	106	106	104	106	104	102	105
<i>Medie annuali . . .</i>	102	104	104	106	104	105	100	102	103	105

a) Si leggano le note della tavola precedente che dà le cifre effettive.

Segue Tavola VI bis.

A N N I	Norvegia	Danimarca	Finlandia	Spagna	Grecia	Romania	Serbia	Russia Europea	Massachusetts	Vermont
1865	105	107	107	101	105
1866	108	102	103	105	99
1867	106	105	99	104	112	104
1868	107	104	101	105	110	105
1869	104	99	110	103	103	105
1870	109	104	105	104	98	112	122	106	85
1871	111	106	102	86	107	119	105	83
1872	102	105	99	93	102	115	101	109	127
1873	105	105	104	88	99	98	104	100	114
1874	105	105	99	95	104	118	107	93	107
1875	114	110	104	99	103	95	104	97	113
1876	101	104	99	97	105	134	109	134
1877	110	99	104	99	105	98	99
1878	105	103	103	100	100	120	101
1879	102	110	103	89	104	91	121
1880	106	105	104	105	84	124	112
<i>Medie annuali . . .</i>	106	105	103	104	94	104	110	105	102	119

Totale dei nati dei due sessi e numero dei nati illegittimi

(Esclusi i nati-morti).

Tavola VII.

ANNI	ITALIA <i>a b)</i>		FRANCIA <i>a)</i>		INGHILTERRA E GALLES		SCOZIA	
	Totale dei nati	Nati illegittimi	Totale dei nati	Nati illegittimi	Totale dei nati	Nati illegittimi	Totale dei nati	Nati illegittimi
1865.	961 234	47 745	1 005 753	77 004	748 069	46 585	113 070	11 262
1866.	980 200	50 298	1 006 258	76 678	753 870	45 501	113 667	11 673
1867.	927 396	51 812	1 007 755	76 745	768 349	45 186	114 044	11 148
1868.	900 416	54 425	984 140	74 960	786 858	46 338	115 514	11 354
1869.	952 134	56 993	948 526	70 952	773 381	44 691	113 354	11 066
1870.	951 495	61 036	943 515	70 415	792 787	44 737	115 390	11 108
1871.	960 020	63 580	826 121	59 097	797 428	44 775	116 128	11 077
1872.	1 020 682	70 907	966 000	69 653	825 907	44 766	118 765	10 927
1873.	985 188	70 076	946 364	70 600	829 778	43 161	119 700	10 925
1874.	951 658	69 255	954 652	69 294	854 956	43 103	123 711	10 991
1875.	1 035 377	72 053	950 975	66 876	850 607	40 813	123 693	10 786
1876.	1 033 721	76 234	966 682	67 306	887 968	41 594	126 534	11 029
1877.	1 029 037	74 124	944 576	66 854	888 200	42 155	126 822	10 568
1878.	1 012 475	72 453	937 317	e) 67 781	891 906	42 100	126 773	10 641
1879.	1 064 153	77 264	936 529	66 968	880 389	42 189	125 736	10 638
1880.	957 900	71 079	920 177	68 227	881 643	42 542	124 652	10 498

ANNI	IRLANDA		IMPERO GERMANICO		PRUSSIA		BAVIERA	
	Totale dei nati	Nati illegittimi	Totale dei nati	Nati illegittimi	Totale dei nati	Nati illegittimi	Totale dei nati	Nati illegittimi
1865.	144 970	5 370	761 298	62 479	177 685	39 930
1866.	146 090	4 869	765 312	65 614	179 690	39 088
1867.	144 388	4 714	884 471	71 608	181 369	38 150
1868.	146 051	4 568	887 810	71 735	181 743	36 217
1869.	145 659	4 179	919 075	72 062	185 171	33 120
1870.	149 846	4 088	938 489	74 351	194 494	31 924
1871.	151 355	4 150	832 130	64 677	177 290	26 815
1872.	149 278	3 731	1 626 037	142 675	982 525	69 275	191 805	27 857
1873.	144 377	3 439	1 647 967	150 417	987 392	74 630	201 791	28 048
1874.	141 288	3 265	1 682 737	144 154	1 009 977	72 214	204 089	26 505
1875.	138 320	3 154	1 724 412	147 607	1 035 721	76 421	209 013	26 242
1876.	140 469	3 260	1 757 701	150 566	1 053 070	77 583	215 282	27 681
1877.	139 659	3 325	1 747 393	149 690	1 047 752	77 583	213 050	27 454
1878.	134 117	3 095	1 714 433	147 027	1 031 282	76 785	208 472	26 459
1879.	135 328	3 367	1 735 871	151 957	1 051 142	80 077	208 010	26 709
1880.	128 086	3 203	1 696 175	151 042	1 028 577	80 358	202 658	26 415

a) Come abbiamo fatto nella tavola dei nati illegittimi distinti per sesso, consideriamo per l'Italia, per la Francia, per la Svezia, per la Grecia e per la Romania come illegittimi tutti gli esposti; per gli altri stati non sappiamo se gli esposti siano compresi sotto la denominazione di nati illegittimi.

b) Per l'Italia, fino all'anno 1871 inclusivo, non è compresa la provincia di Roma.

c) Vedi nota *b)* pagina ccxxviii.

Segue Tavola VII.

ANNI	SASSONIA		TURINGIA		WÜRTTEMBERG a)		BADEN	
	Totale dei nati	Nati illegittimi	Totale dei nati	Nati illegittimi	Totale dei nati	Nati illegittimi	Totale dei nati	Nati illegittimi
1865.	96 372	14 456			74 796	11 820	53 665	8 045
1866.	99 573	15 576			76 780	11 838	55 452	8 291
1867.	94 014	13 616			75 853	11 125	53 275	7 493
1868.	98 218	13 653			76 570	10 510	53 117	6 753
1869.	100 512	13 666	32 020	3 626	79 104	10 518	55 459	6 726
1870.	103 915	14 268	31 930	3 668	81 075	10 382	56 934	6 549
1871.	95 802	12 894	30 537	3 467	74 389	8 597	52 654	5 775
1872.	109 948	14 196	32 391	3 308	79 845	7 923	58 715	5 479
1873.	114 267	15 725	33 900	3 830	81 790	7 733	58 704	5 384
1874.	118 543	15 456	33 991	3 497	81 620	6 985	58 899	4 906
1875.	120 038	15 122	34 879	3 500	85 132	7 253	60 716	4 612
1876.	126 361	15 705	35 579	3 506	85 894	7 086	61 041	4 600
1877.	124 907	15 382	35 455	3 528	84 187	6 841	59 949	4 381
1878.	123 045	15 078	34 767	3 571	81 123	6 655	58 626	4 254
1879.	125 449	15 807	35 589	3 774	80 914	6 860	57 539	4 222
1880.	123 372	15 534	34 801	3 520	78 364	6 667	55 833	4 056

ANNI	ALSAZIA E LORENA		AUSTRIA CISLEITANA		UNGHERIA		CROAZIA E SLAVONIA	
	Totale dei nati	Nati illegittimi	Totale dei nati	Nati illegittimi	Totale dei nati	Nati illegittimi	Totale dei nati	Nati illegittimi
1865.			746 445	108 644	536 220	39 856		
1866.			746 507	115 593	546 110	47 115		
1867.			726 538	104 817	506 234	39 793		
1868.			758 591	109 434	557 841	41 511		
1869.			795 360	109 498	566 123	39 465		
1870.			808 281	105 793	570 692	38 961		
1871.			801 515	103 971	591 148	39 097		
1872.	54 097	4 200	810 147	95 726	563 362	36 524		
1873.	52 874	4 072	828 030	100 258	566 792	36 642		
1874.	54 300	3 769	829 709	99 013	572 444	37 284	78 657	3 360
1875.	54 720	3 754	842 303	100 238	608 440	41 025	84 675	4 091
1876.	55 274	3 786	853 436	105 511	616 440	44 949	88 416	4 423
1877.	53 442	3 528	830 776	115 072	588 334	43 604	81 481	4 375
1878.	52 642	3 653	833 251	117 095	584 426	42 879	80 955	4 454
1879.	51 728	3 724	855 593	122 744	626 035	48 276	87 540	4 924
1880.	50 021	3 590	827 980	121 157	588 424	46 702	83 919	4 831

a) Fino a tutto il 1870 sono compresi anche i nati-morti.

Segue Tavola VII.

ANNI	SVIZZERA		BELGIO		OLANDA		SVEZIA	
	Totale dei nati	Nati illegittimi	Totale dei nati	Nati illegittimi	Totale dei nati	Nati illegittimi	Totale dei nati	Nati illegittimi
1865.			156 323	11 010	126 794	4 958	134 281	12 440
1866.			158 010	10 876	125 253	4 695	136 989	13 070
1867.			157 149	11 096	126 504	4 583	128 832	12 827
1868.			156 134	11 303	126 059	4 514	114 947	11 402
1869.			158 687	11 181	123 789	4 419	117 677	11 965
1870.			164 572	11 780	129 997	4 552	119 838	12 418
1871.			158 760	11 161	128 305	4 406	127 333	14 042
1872.	80 329	4 082	167 377	11 849	131 664	4 737	126 983	13 994
1873.	80 569	3 975	170 708	12 123	133 796	4 728	131 643	14 484
1874.	83 051	3 919	173 978	12 096	136 072	4 548	133 249	14 249
1875.	87 579	3 799	175 552	12 204	138 469	4 406	135 958	13 881
1876.	90 786	4 465	176 915	12 567	142 210	4 594	135 890	13 615
1877.	89 244	4 276	175 077	12 475	142 618	4 588	138 476	13 671
1878.	87 833	4 125	172 730	12 660	142 746	4 696	134 464	13 106
1879.	86 180	3 898	174 641	13 287	147 014	4 558	139 043	13 807
1880.	84 165	3 859	171 864	13 284	143 855	4 153	134 262	13 732

ANNI	NORVEGIA		DANIMARCA		FINLANDIA		SPAGNA <i>b)</i>	
	Totale dei nati	Nati illegittimi	Totale dei nati	Nati illegittimi	Totale dei nati	Nati illegittimi	Totale dei nati	Nati illegittimi
1865.	53 939	4 205	53 218	5 630	62 780	4 628	622 050	33 227
1866.	54 510	4 320	55 141	6 513	58 853	4 027	618 981	33 140
1867.	51 348	4 159	52 700	5 931	59 164	4 073	624 212	34 656
1868.	51 661	4 304	54 490	5 992	a) 43 757	3 216	579 563	33 734
1869.	49 458	4 223	52 109	5 939	58 395	4 183	602 287	33 922
1870.	50 434	4 532	54 420	6 060	63 748	5 888	598 347	33 191
1871.	51 080	4 650	54 396	6 182	66 567	6 182
1872.	52 271	4 648	55 221	6 176	66 189	5 868
1873.	52 981	4 794	56 571	6 574	68 422	5 709
1874.	54 928	5 023	57 278	6 198	70 898	5 743
1875.	56 358	4 979	59 749	6 209	69 521	5 521
1876.	58 230	5 096	61 788	6 170	70 759	5 340
1877.	58 855	5 001	61 844	6 340	74 831	5 296
1878.	58 408	4 637	61 290	6 205	70 275	5 223
1879.	60 917	5 140	62 455	6 275	76 150	5 477
1880.	58 923	4 903	62 612	6 290	74 784	5 448	533 839	28 810

a) La diminuzione sensibile delle nascite in Finlandia, che si manifesta nell'anno 1868, è una conseguenza della terribile carestia che inferì nel paese durante l'anno precedente, e che fu causa di forti epidemie; cosicché nel 1868 si ebbe una mortalità anormale e una fecondità notevolmente diminuita.

b) Per la Spagna, dal 1867 al 1870, nel totale dei nati e nel numero dei nati illegittimi sono compresi anche i nati-morti.

Segue Tavola VII.

ANNI	GRECIA a)		ROMANIA b)		SERBIA c)		RUSSIA EUROPEA	
	Totale dei nati	Nati illegittimi	Totale dei nati	Nati illegittimi	Totale dei nati	Nati illegittimi	Totale dei nati	Nati illegittimi
1865.	40 452	475			55 372	170		
1866.	38 682	434			55 610	169		
1867.	42 370	573			55 239	231	3 201 340	104 367
1868.	40 875	552			57 454	231	3 093 087	85 974
1869.	41 542	475			58 186	239	3 178 970	87 792
1870.	40 932	508	147 552	5 138	58 401	195	3 180 223	88 844
1871.	41 867	581	145 010	4 835	56 750	243	3 344 448	99 780
1872.	42 997	595	139 084	5 066	51 704	221	3 312 993	96 652
1873.	42 189	495	141 755	4 902	56 309	243	3 490 791	97 351
1874.	45 212	619	149 442	5 669	56 363	253	3 498 803	98 418
1875.	44 386	656	170 571	6 223	63 066	256	3 558 159	98 552
1876.	47 248	639	164 547	6 902	57 054	260		
1877.	46 355	678	158 790	7 580	45 609	254		
1878.	44 921	627	141 190	6 328	52 736	358		
1879.	41 359	324	167 852	8 586	56 969	463		
1880.	41 304	370			70 475	535		

ANNI	MASSACHUSETTS		VERMONT		CONNECTICUT	
	Totale dei nati	Nati illegittimi	Totale dei nati	Nati illegittimi	Totale dei nati	Nati illegittimi
1865.	30 249	271				
1866.	34 085	281				
1867.	35 062	292				
1868.	36 193	366				
1869.	36 141	286				
1870.	38 259	285				
1871.	39 791	432				
1872.	43 235	303	7 119	50		
1873.	44 481	587	6 895	47		
1874.	45 631	648	6 901	60		
1875.	43 996	632	6 993	68		
1876.	42 149	713	7 024	77		
1877.	41 850	697				
1878.	41 238	640			13 499	138
1879.	40 295	716			14 051	160
1880.	44 217	778			13 829	146

a) Dal 1865 al 1870, le cifre delle due colonne comprendono anche i nati-morti. Vedi la nota corrispondente alla tavola VI.

b) Vedi la nota a) a pagina CCXXIV.

c) Vedasi la nota b) a pag. CCXXXI.

Aggiungiamo pel Portogallo i pochi dati che abbiamo potuto raccogliere.

PORTOGALLO.

ANNI	Totale dei nati	Nati illegittimi	Nati illegittimi per 100 nati
1860	119 253	15 485	12.98
1861	125 224	16 347	13.05
1862	127 202	a) 20 710	16.28

a) Nel 1862 gli illegittimi si distinguono in 10,206 figli naturali e 10,504 esposti.

Nati illegittimi per 100 nati.

(Esclusi i nati-morti) a).

Tavola VII bis.

A N N I	ITALIA	FRANCIA	INGHILTERRA E GALLES	SCOZIA	IRLANDA	IMPERO GERMANICO	PRUSSIA	BAYERA	SASSONIA
1865	4.97	7.65	6.22	9.96	3.70	8.20	22.47	15.00
1866	5.13	7.62	6.03	10.27	2.33	8.57	21.75	15.64
1867	5.59	7.62	5.88	9.77	3.36	8.09	21.03	14.48
1868	6.05	7.62	5.89	9.83	3.13	8.07	19.93	13.90
1869	5.99	7.48	5.78	9.76	2.87	7.84	17.89	13.59
1870	6.42	7.46	5.64	9.62	2.73	7.92	16.41	13.73
1871	6.62	7.15	5.61	9.53	2.74	7.77	15.13	13.46
1872	6.95	7.21	5.42	9.11	2.49	8.77	7.05	14.30	12.91
1873	7.11	7.46	5.20	9.12	2.41	9.13	7.65	13.90	13.04
1874	7.27	7.26	5.39	8.72	2.31	8.57	7.15	13.00	12.59
1875	6.96	7.03	4.79	8.56	2.28	8.56	7.38	12.55	12.43
1876	7.03	6.96	4.68	8.57	2.32	8.57	7.36	12.86	12.43
1877	7.20	7.08	4.75	8.35	2.38	8.57	7.40	12.88	12.31
1878	7.16	7.23	4.73	8.39	2.31	8.58	7.45	12.69	12.25
1879	7.26	7.15	4.79	8.46	2.48	8.74	7.62	12.84	12.85
1880	7.42	7.41	4.82	8.42	2.50	8.90	7.81	13.03	12.59
<i>Medie annuali.</i>	7.20	7.34	5.30	9.15	2.68	8.71	7.71	15.79	13.31

A N N I	TURINGIA	WÜRTTEMBERG	BADEN	ALSAZIA-LORENA	AUSTRIA CISLEITANA	UNGHERIA	CROAZIA E SLAVONIA	SVIZZERA	BELGIO	OLANDA
1865	15.80	14.99	14.55	7.04	7.04	3.91
1866	15.41	14.95	15.48	8.63	6.88	3.75
1867	14.67	14.06	14.42	7.86	7.06	3.62
1868	13.72	12.71	14.42	7.44	7.24	3.58
1869	11.32	13.30	12.13	13.77	6.97	7.05	3.57
1870	11.49	12.81	11.50	13.08	6.83	7.16	3.50
1871	11.35	11.56	10.96	12.97	6.61	7.03	3.43
1872	10.21	9.92	9.33	7.76	12.19	6.48	5.08	7.08	3.59
1873	11.29	9.45	9.17	7.70	12.11	6.46	4.93	7.10	3.53
1874	10.29	8.56	8.33	6.94	11.93	6.51	4.27	4.72	6.95	3.34
1875	10.03	8.53	7.60	6.88	11.90	6.74	4.83	4.34	6.95	3.18
1876	9.85	8.25	7.54	6.85	12.36	7.29	5.23	4.92	7.10	3.23
1877	9.95	8.13	7.31	6.60	13.85	7.41	5.36	4.81	7.12	3.22
1878	10.27	8.20	7.26	6.94	14.05	7.33	5.50	4.67	7.32	3.29
1879	10.60	8.48	7.36	7.20	14.35	7.71	5.62	4.52	7.61	3.10
1880	10.11	8.50	7.26	7.17	14.63	7.94	5.75	4.55	7.73	2.88
<i>Medie annuali.</i>	10.54	10.96	10.05	7.11	13.48	7.20	5.22	4.73	7.15	3.42

a) Vedansi le note apposte alla tavola delle cifre effettive.

Segue Tavola VII bis.

ANNI	SVIZZIA	NORVEGIA	DANIMARCA	FINLANDIA	SPAGNA	GRECIA a)
1865	9.26	7.79	10.58	7.37	5.34	1.45
1866	9.54	7.92	11.81	6.84	5.35	1.18
1867	9.96	8.09	11.25	6.88	5.52	1.13
1868	9.92	8.33	11.00	7.35	5.82	1.36
1869	10.17	8.54	11.40	7.16	5.63	1.16
1870	10.36	9.08	11.14	9.24	5.55	1.24
1871	11.03	9.10	11.36	9.29	1.39
1872	11.02	8.89	11.19	8.86	1.38
1873	11.00	9.05	11.62	8.34	1.17
1874	10.69	9.23	10.82	8.10	1.37
1875	10.21	8.72	10.40	7.94	1.48
1876	10.02	8.71	9.98	7.54	1.35
1877	9.87	8.49	10.02	7.08	1.47
1878	9.75	7.94	10.12	7.43	1.39
1879	9.93	8.43	10.04	7.19	0.78
1880	10.23	8.32	10.04	7.28	5.40	0.89
<i>Medie annuali.</i>	10.19	8.54	10.80	7.74	5.72	1.26

ANNI	ROMANIA	SERBIA a)	RUSSIA EUROPEA	MASSACHUSETTS	VERMONT	CONNECTICUT
1865	0.31	0.90
1866	0.30	0.82
1867	0.42	3.26	0.83
1868	0.40	2.78	1.01
1869	0.41	2.76	0.79
1870	3.49	0.33	2.79	0.74
1871	3.33	0.42	2.98	1.08
1872	3.64	0.42	2.90	0.70	0.70
1873	3.46	0.43	2.79	1.32	0.68
1874	3.79	0.45	2.82	1.42	0.87
1875	3.65	0.41	2.77	1.43	0.97
1876	4.19	0.46	1.69	1.09
1877	4.77	0.56	1.66
1878	4.48	0.67	1.55	1.02
1879	5.11	0.81	1.77	1.14
1880	0.75	1.73	1.05
<i>Medie annuali.</i>	3.99	0.47	2.87	1.24	0.86	1.07

a) I rapporti a 100 dei nati illegittimi sul totale dei nati, per la Grecia e per la Serbia, sono tanto bassi, a paragone di quelli che si hanno per gli altri paesi, che siamo costretti a ritenere che le statistiche ufficiali di quei due Stati contengano dati in parte imperfetti.

Fecondità della popolazione.

Nati. (Esclusi i nati-morti).

Tavola VIII.

ANNI	ITALIA a)	FRANCIA	INGHILTERRA E GALLES	SCOTZIA	IRLANDA	IMPERO GERMANICO	PRUSSIA	BAYERA	SASSONIA	TURINGIA	WÜRTEM- BERG d)
1865. . .	961 234	1 005 753	748 069	113 070	144 970	761 298	177 685	96 372	31 357	74 796
1866. . .	980 200	1 006 258	753 870	113 667	146 090	765 342	179 690	99 573	30 979	76 780
1867. . .	927 396	1 007 755	768 349	114 044	144 388	884 471	181 369	94 014	30 930	75 853
1868. . .	900 416	984 140	786 858	115 514	146 051	887 810	181 743	98 218	31 263	76 570
1869. . .	952 134	948 526	773 381	113 354	145 659	919 075	185 171	100 512	32 020	79 104
1870. . .	951 495	943 515	792 787	115 390	149 846	938 489	194 494	103 915	31 930	81 075
1871. . .	960 020	826 121	797 428	116 128	151 355	832 130	177 290	95 802	30 537	74 389
1872. . .	1 020 682	966 000	825 907	118 765	149 278	1 626 037	982 525	194 805	109 948	32 391	79 845
1873. . .	985 188	946 364	829 778	119 700	144 377	1 647 967	987 392	201 791	114 267	33 900	81 790
1874. . .	951 658	954 652	854 956	123 711	141 288	1 682 737	1 009 977	204 089	118 543	33 991	81 620
1875. . .	1 035 377	950 975	850 607	123 693	138 320	1 724 412	1 035 721	209 013	120 038	34 879	85 132
1876. . .	1 083 721	966 682	887 968	126 534	140 469	1 757 701	1 053 070	215 282	126 361	35 579	85 894
1877. . .	1 029 037	944 576	888 200	126 822	139 659	1 747 393 ^{b)}	1 047 752	213 050	124 907	35 455	84 187
1878. . .	1 012 475	937 317	891 906	126 773	134 117	1 714 433	1 031 282	208 472	123 045	34 767	81 123
1879. . .	1 064 153	936 529	880 389	125 736	135 328	1 735 871	1 051 142	208 010	125 449	35 589	80 914
1880. . .	957 900	920 177	881 643	124 652	128 086	1 696 175 ^{c)}	1 028 577	202 658	123 372	34 801	e) 78 364

a) Fino all'anno 1871 inclusivamente non è compresa la provincia di Roma.

b) Si debbono aggiungere per il 1877 due nati di sesso ignoto.

c) Si deve » 1880 un nato »

d) Fino a tutto il 1870 sono compresi anche i nati-morti.

e) Si deve aggiungere per il 1880 un nato di sesso ignoto.

Segue Tavola VIII.

ANNI	BADEN	ALSAZIA- LORENA	AUSTRIA CISLEITANA	UNGHERIA c)	CROAZIA E SLAVONIA	SVIZZERA	BELGIO	OLANDA	SVEZIA	NORVEGIA	DANIMARCA
1865. . .	53 665	746 445	536 220	156 323	126 794	134 281	53 939	53 218
1866. . .	55 452	746 507	546 110	158 010	125 253	136 989	54 510	55 141
1867. . .	53 275	726 538	506 234	157 149	126 504	128 832	51 348	52 700
1868. . .	53 117	758 591	557 841	156 134	126 059	114 947	51 661	54 490
1869. . .	55 459	795 360	566 123	158 687	123 789	117 677	49 458	52 109
1870. . .	56 934	808 281	570 692	84 904	79 208	164 572	129 997	119 838	50 434	54 420
1871. . .	52 654	801 515	591 148	77 435	77 633	158 760	128 305	127 333	51 080	54 396
1872. . .	58 715	54 097	810 147	563 362	70 362	80 329	167 377	131 664	126 983	52 271	55 221
1873. . .	53 704	52 874	828 030	566 792	83 207	80 569	170 708	133 796	131 643	52 981	56 571
1874. . .	58 899	54 300	829 709	572 444	78 657	83 051	173 978	136 072	133 249	54 928	57 278
1875. . .	60 716	54 720	842 303	608 440	84 675	87 579	175 552	138 469	135 958	56 358	59 749
1876. . .	61 041	55 274	853 436	616 440	88 416	90 786	176 915	142 210	135 890	58 230	61 788
1877. . .	59 949	53 442	830 776	588 334	81 481	89 244	175 077	142 618	138 476	58 855	61 844
1878. . .	58 626	52 642	833 251	584 426	80 955	87 833	172 730	142 746	134 464	58 408	61 290
1879. . .	57 539	51 728	855 593	626 035	87 540	86 180	174 641	147 014	139 043	60 917	62 455
1880. . .	55 833	50 021	827 980	588 424	83 919	84 165	171 864	143 855	134 262	58 923	62 612

ANNI	FINLANDIA	SPAGNA c)	GRECIA c)	ROMANIA	SERBIA	RUSSIA EUROPEA	POLONIA RUSSA	MASSA- CHUSETTS	VERMONT	CONNECTI- CUT	RHODE ISLAND
1865. . .	62 780	622 050	40 452	55 372	251 716	10 202	3 778
1866. . .	58 853	618 981	38 682	55 610	241 962	11 623	4 730
1867. . .	59 164	624 212	42 370	55 239	3 201 340	251 905	12 029	4 964
1868. . .	b) 43 757	579 563	40 875	57 454	3 093 087	243 782	12 469	5 160
1869. . .	58 395	602 287	41 542	58 186	3 178 970	247 404	12 481	5 025
1870. . .	63 748	598 347	40 932	147 552	58 401	3 180 223	272 965	38 259	13 136	4 981
1871. . .	66 567	41 867	145 010	56 750	3 344 448	266 629	39 791	13 114	5 455
1872. . .	66 189	42 997	139 084	51 704	3 312 993	259 029	43 235	7 119	13 805	5 941
1873. . .	68 422	42 189	141 755	56 309	3 490 791	273 075	44 481	6 895	14 087	5 794
1874. . .	70 898	45 212	149 442	56 363	3 493 803	277 852	45 631	6 901	14 450	6 189
1875. . .	69 521	44 386	170 571	63 066	3 558 159	266 702	43 996	6 993	14 328	6 262
1876. . .	70 759	47 248	164 547	57 054	273 639	42 149	7 024	13 800	6 105
1877. . .	74 831	46 355	158 790	45 609	268 557	41 850	14 072	5 993
1878. . .	70 275	44 921	141 190	52 736	41 238	13 499	6 466
1879. . .	76 150	41 359	167 852	56 969	283 262	40 295	14 051	6 134
1880. . .	74 784	533 839	41 304	70 475	44 217	13 829	6 103

a) Per l'Ungheria non si poté verificare se le cifre assolute comprendano o no i nati-morti, nè l'ufficio di statistica di quel paese fu in grado di fornirci schiarimenti in proposito. Per gli ultimi cinque anni 1876-1880 sappiamo di certo che i nati-morti sono esclusi.

b) Vedasi la nota a) a pagina cxxxxvi.

c) Sono compresi i nati-morti nelle cifre della Spagna per tutti gli anni, tranne che per gli anni 1865, 1866, e il 1880; per la Grecia sono compresi fino al 1870.

Nati per 100 abitanti a) (Esclusi i nati-morti).

Tavola VIII bis.

ANNI	ITALIA	FRANCIA	INGHILTERRA E GALLES	SCOZIA	IRLANDA	IMPERO GERMANICO	PRUSSIA	BAVIERA	SASSONIA	TURINGIA	WURTEMBERG
1865.	3.83	2.65	3.54	3.55	2.59	3.92	3.69	4.08	3.60	4.28
1866.	3.87	2.64	3.52	3.54	3.65	3.92	3.73	4.17	3.54	4.36
1867.	3.66	2.64	3.54	3.51	2.63	3.69	3.76	3.88	3.51	4.27
1868.	3.53	2.57	3.58	3.53	2.67	3.68	3.76	4.00	3.53	4.28
1869.	3.70	2.57	3.48	3.43	2.67	3.78	3.82	4.04	3.60	4.40
1870.	3.67	2.55	3.52	3.46	2.77	3.82	4.01	4.12	3.53	4.37
1871.	3.70	2.26	3.50	3.45	2.81	3.37	3.64	3.75	3.42	4.09
1872.	3.78	2.68	3.58	3.50	2.78	3.93	3.97	3.97	4.25	3.61	4.35
1873.	3.63	2.61	3.54	3.49	2.71	3.94	3.97	4.08	4.35	3.74	4.42
1874.	3.50	2.62	3.60	3.57	2.66	3.98	4.00	4.09	4.44	3.73	4.37
1875.	3.79	2.60	3.54	3.54	2.61	4.04	4.03	4.16	4.35	3.80	4.52
1876.	3.90	2.62	3.64	3.58	2.64	4.06	4.09	4.25	4.54	3.84	4.50
1877.	3.67	2.56	3.60	3.56	2.62	4.00	4.00	4.17	4.42	3.78	4.36
1878.	3.59	2.53	3.56	3.53	2.51	3.88	3.89	4.05	4.29	3.66	4.14
1879.	3.74	2.52	3.47	3.47	2.52	3.89	3.90	3.98	4.40	3.70	4.14
1880.	3.36	2.47	3.44	3.40	2.47	3.76	3.77	3.84	4.17	3.57	3.98
Medie annuali . .	3.67	2.56	3.54	3.50	2.65	3.94	3.86	3.94	4.21	3.64	4.31

ANNI	BADEN	ALSAZIA- LORENA	AUSTRIA CISLEITANA	UNGHERIA	CROAZIA E SLAVONIA	SVIZZERA	BELGIO	OLANDA	SVIZZIA	NORVEGIA	DANIMARCA
1865.	3.75	3.77	4.06	3.14	3.59	3.28	3.19	3.12
1866.	3.87	3.79	4.12	3.27	3.53	3.31	3.19	3.21
1867.	3.71	3.71	4.80	3.21	3.52	3.08	2.99	3.03
1868.	3.69	3.78	4.15	3.15	3.48	2.75	2.99	3.10
1869.	3.83	3.93	4.17	3.16	3.39	2.83	2.86	2.95
1870.	3.91	3.96	4.17	4.55	2.98	3.23	3.59	2.88	2.90	3.05
1871.	3.60	3.89	4.30	4.18	2.90	3.10	3.53	3.04	2.92	3.02
1872.	3.99	3.50	3.97	4.10	3.84	2.98	3.23	3.58	3.00	2.98	3.03
1873.	3.99	3.43	3.95	4.22	4.57	2.97	3.24	3.60	3.08	2.99	3.08
1874.	3.94	3.47	3.91	4.26	4.34	3.00	3.26	3.61	3.09	3.07	3.09
1875.	4.03	3.57	3.94	4.49	4.65	3.19	3.25	3.63	3.12	3.11	3.19
1876.	4.02	3.59	3.95	4.50	4.81	3.29	3.31	3.68	3.08	3.18	3.26
1877.	3.91	3.46	3.82	4.27	4.41	3.21	3.23	3.66	3.09	3.16	3.23
1878.	3.79	3.39	3.79	4.22	4.35	3.15	3.15	3.59	2.98	3.14	3.17
1879.	3.69	3.32	3.86	4.48	4.64	3.06	3.15	3.66	3.04	3.18	3.20
1880.	3.56	3.19	3.76	4.19	4.40	2.97	3.11	3.54	2.96	3.06	3.18
Medie annuali . .	3.82	3.43	3.86	4.22	4.45	3.06	3.20	3.58	3.03	3.05	3.12

a) Vedansi le note poste in calce alla tavola corrispondente delle cifre assolute.

Segue Tavola VIII. bis

A N N I	FINLANDIA	SPAGNA	GRECIA	ROMANIA	SERBIA	RUSSIA EUROPA	POLONIA RUSSA	MASSA- CHUSETTS	VERMONT	CONNECTICUT	RHODE ISLAND
1865.	3.41	3.81	2.77	4.67	4.59	2.04	2.04
1866.	3.20	3.78	2.65	4.59	4.31	2.29	2.48
1867.	3.23	3.78	2.91	4.49	5.03	4.40	2.34	2.52
1868.	2.52	3.48	2.80	4.57	4.81	4.18	2.39	2.53
1869.	3.33	3.61	2.85	4.53	4.89	4.15	2.36	2.39
1870.	3.61	3.58	2.81	2.95	4.49	4.83	4.48	2.63	2.44	2.29
1871.	3.69	2.85	2.90	4.32	5.02	4.28	2.66	2.40	2.42
1872.	3.61	2.90	2.78	3.91	4.91	4.09	2.82	2.15	2.49	2.55
1873.	3.68	2.81	2.83	4.21	4.97	4.28	2.83	2.08	2.51	2.40
1874.	3.77	3.00	2.99	4.18	5.04	4.26	2.83	2.08	2.53	2.48
1875.	3.63	2.93	3.41	4.59	5.09	4.02	2.66	2.11	2.48	2.42
1876.	3.64	3.08	3.29	4.16	4.04	2.55	2.12	2.35	2.33
1877.	3.80	3.00	3.17	3.32	3.89	2.53	2.38	2.26
1878.	3.53	2.68	2.84	3.81	2.47	2.23	2.40
1879.	3.75	2.45	3.34	4.12	2.35	2.29	2.25
1880.	3.63	3.19	2.43	4.14	2.49	2.22	2.21
<i>Medie annuali . .</i>	3.51	3.60	2.85	3.05	4.25	4.95	4.23	2.62	2.11	2.36	2.37

Seguono le cifre effettive e proporzionali dei nati nel Portogallo, paragonati alla popolazione, pei soli tre anni 1860, 1861 e 1862. Siamo assicurati ufficialmente che nessuna pubblicazione più recente fu fatta su questo soggetto.

PORTOGALLO.

A N N I	Nascite	Nati per 100 abitanti
1860.	119 253	3.10
1861.	125 224	3.19
1862.	127 202	3.22
<i>Media annuale . . .</i>	3.17

Seguono le tavole che dimostrano la frequenza dei parti multipli e la proporzione dei sessi e delle nascite illegittime negli stessi.

Totale dei parti e parti multipli. (Compresi quelli che diedero nati-morti)

Tavola IX.

ANNI	ITALIA a)		FRANCIA		SCOZIA		IRLANDA b)		PRUSSIA	
	Parti semplici e multipli	Parti multipli	Parti semplici e multipli	Parti multipli	Parti semplici e multipli	Parti multipli	Parti semplici e multipli	Parti multipli	Parti semplici e multipli	Parti multipli
1865			1 041 844	10 748	111 688	1 373			783 858	10 236
1866			1 043 529	10 328	112 277	1 378			788 492	9 947
1867			1 044 333	10 085	112 653	1 378			909 756	11 899
1868	911 218	10 390	1 020 287	10 033	114 042	1 458			913 932	11 451
1869	966 989	8 651	984 263	9 455	111 917	1 422			946 257	11 816
1870	965 185	10 832	980 324	8 232	113 988	1 393			965 829	12 593
1871	974 667	11 722	858 456	7 907	114 795	1 316			856 624	10 302
1872	1 037 804	12 262	999 859	9 991	117 360	1 394			1 009 708	13 121
1873	1 001 659	11 715	981 167	9 571	118 260	1 425			1 015 004	13 131
1874	926 860	11 644	989 244	9 896	122 173	1 525			1 039 471	12 714
1875	1 051 847	13 210	984 931	9 762	122 083	1 486			1 069 730	12 839
1876	1 103 036	13 596	1 001 110	10 143					1 085 342	13 103
1877	1 047 734	12 541	978 333	9 516					1 079 091	12 990
1878	1 031 233	12 395	970 843	9 640					1 062 227	13 143
1879	1 084 060	13 535	970 730	9 579			132 483	1 616	1 082 116	13 598
1880	976 541	11 624					133 667	1 639	1 057 969	13 278

ANNI	BAVIERA		SASSONIA		TURINGIA c)		BADEN		ALSAZIA-LORENA	
	Parti semplici e multipli	Parti multipli	Parti semplici e multipli	Parti multipli	Parti semplici e multipli	Parti multipli	Parti semplici e multipli	Parti multipli	Parti semplici e multipli	Parti multipli
1865	180 749	2 654	99 439	1 336			54 869	691		
1866	183 064	2 573	102 842	1 306			56 607	737		
1867	184 765	2 535	96 985	1 181			54 438	619		
1868	185 670	2 590	101 397	1 274			54 315	632		
1869	189 361	2 627	103 872	1 219			56 530	744		
1870	198 825	2 673	107 414	1 304			58 173	731		
1871	180 963	2 470					53 864	710		
1872	198 630	2 792					59 803	788		
1873	205 925	2 807					59 866	799		
1874	208 204	2 958	122 347	1 393			60 253	801		
1875	213 182	2 964	123 708	1 470			62 098	770		
1876	220 236	2 911	130 294	1 508			62 355	836		
1877	217 762	2 768	128 479	1 384	28 845	357	61 120	828		
1878	213 296	2 737	126 720	1 455	35 656	482	59 807	765		
1879	212 525	2 663	129 264	1 479	36 619	521	58 600	772	53 038	643
1880	207 068	2 571	126 985	1 516	35 793	400	56 743	818	51 302	582

a) Esclusa la provincia di Roma fino a tutto il 1871.

b) A cominciare dal 1878 la Direzione di Statistica dell'Irlanda raccoglie i dati relativi ai parti multipli; però nelle cifre indicate non sono compresi i parti che diedero nati-morti.

c) Per il 1877 è escluso il Ducato di Sassonia-Meiningen.

Segue Tavola IX.

A N N I	AUSTRIA CISLEITANA		UNGHERIA		CROAZIA E SLAVONIA		SVIZZERA	
	Parti semplici e multipli	Parti multipli	Parti semplici e multipli	Parti multipli	Parti semplici e multipli	Parti multipli	Parti semplici e multipli	Parti multipli
1865	753 798	8 299						
1866	754 522	8 382						
1867	733 427	8 343						
1868	765 710	8 372						
1869	803 294	9 036						
1870	817 513	9 233						
1871	811 555	9 204						
1872	819 728	9 385						
1873	837 920	10 155					83 599	888
1874	839 163	10 364			78 181	1 256	85 993	912
1875	852 005	10 686			84 112	1 274	90 791	1 001
1876	864 542	9 961	615 019	8 722	88 018	1 265	93 325	1 258
1877	842 328	9 297	587 456	8 433	81 292	1 172	91 724	1 130
1878	844 580	10 042	584 371	8 364	80 761	1 121	90 270	1 139
1879	867 441	10 451	626 381	9 261	87 405	1 252	88 551	1 131
1880	839 776	10 087	589 679	8 008	83 814	1 152	86 305	1 095

A N N I	BELGIO		OLANDA		SVEZIA		NORVEGIA	
	Parti semplici e multipli	Parti multipli	Parti semplici e multipli	Parti multipli	Parti semplici e multipli	Parti multipli	Parti semplici e multipli	Parti multipli
1865	162 336	1 568	132 107	1 722	136 887	1 862	55 492	663
1866	164 360	1 585	130 466	1 704	139 709	1 968	55 772	702
1867	162 951	1 665	131 220	1 705	131 283	1 823	52 622	690
1868	161 994	1 610	130 874	1 730	117 137	1 692	52 999	589
1869	164 563	1 567	128 854	1 564	119 828	1 763	50 840	538
1870	170 521	1 607	135 214	1 772	121 970	1 843	51 770	517
1871	164 422	1 577	133 808	1 778	129 781	1 912	52 507	576
1872	173 219	1 695	137 123	1 832	129 262	1 842	53 732	592
1873	176 724	1 746	139 297	1 840	133 977	1 943	54 319	703
1874	179 966	1 742	141 840	1 825	135 794	2 018	56 092	890
1875	181 587	1 699	144 181	1 913	138 150	2 135	57 693	765
1876	183 014	1 822	147 909	1 881	138 146	2 074	59 625	809
1877	181 350	1 757	148 216	1 859	140 653	2 005	60 126	760
1878	178 678	1 756	148 585	1 880	136 390	1 971	59 648	809
1879	180 946	1 821	153 122	1 938	141 168	2 052	62 293	786
1880	178 155	1 757			136 427	1 851	60 147	839

Segue Tavola IX.

ANNI	DANIMARCA		FINLANDIA		RUSSIA EUROPEA		SPAGNA	
	Parti semplici e multipli	Parti multipli	Parti semplici e multipli	Parti multipli	Parti semplici e multipli	Parti multipli	Parti semplici e multipli	Parti multipli
1865	54 582	846	63 657	974	616 400	5 542
1866	56 533	806	59 933	871	613 693	5 168
1867	54 001	755	60 348	878	3 164 727	36 238	618 651	5 496
1868	55 787	751	44 979	661	3 055 838	36 789	574 741	4 739
1869	53 323	728	59 174	957	3 141 716	36 842	597 081	5 119
1870	55 690	776	64 681	969	3 141 496	38 286	593 670	4 592
1871	55 653	745	67 517	976	3 306 327	37 710
1872	56 498	774	67 275	905	3 276 952	35 641
1873	57 767	839	69 468	974	3 449 606	40 749
1874	58 533	776	72 076	959	3 451 744	41 631
1875	60 960	818	70 586	998	3 517 052	40 694
1876	63 139	821	71 729	1 093
1877	62 960	799	75 689	1 112
1878	62 333	797	71 227	1 102
1879	63 506	847	77 071	1 256
1880	63 633	885	75 847	1 089

ANNI	ROMANIA		MASSACHUSETTS a)		CONNECTICUT a)		RHODE ISLAND	
	Parti semplici e multipli	Parti semplici	Parti semplici e multipli	Parti multipli	Parti semplici e multipli	Parti semplici	Parti semplici e multipli	Parti semplici
1865
1866
1867
1868
1869
1870	149 968	1 140	37 909	347
1871	147 467	939	39 419	367
1872	143 219	939	42 854	378
1873	144 630	1 160	44 062	413
1874	151 004	1 121	45 223	401
1875	170 877	1 688	43 610	383
1876	164 796	1 517	41 796	349
1877	159 268	1 508	41 439	404
1878	141 642	1 430	40 827	404
1879	167 944	1 748	39 940	354	13 897	154	6 286	64
1880	43 880	384	13 689	137	6 242	53

a) Non sono compresi i parti che diedero esclusivamente nati-morti.

Proporzioni dei parti multipli a 100 parti (semplici e multipli).

Tavola IX bis.

(Compresi quelli che diedero nati-morti).

ANNI	Italia ^{a)}	Francia	Scozia	Irlanda ^{a)}	Prussia	Baviera	Sassonia	Turingia ^{a)}	Baden	Alsazia-Lorena	Austria Cisleitana	Ungheria	Croazia e Slavonia
1865		1.03	1.23		1.30	1.47	1.34		1.26		1.10		
1866		0.99	1.23		1.26	1.41	1.27		1.30		1.11		
1867		0.97	1.22		1.30	1.37	1.22		1.14		1.14		
1868	1.14	0.98	1.28		1.25	1.39	1.25		1.16		1.09		
1869	0.89	0.96	1.27		1.24	1.39	1.17		1.32		1.12		
1870	1.12	0.84	1.22		1.30	1.34	1.21		1.26		1.13		
1871	1.20	0.92	1.15		1.20	1.36			1.32		1.13		
1872	1.18	1.00	1.19		1.30	1.41			1.32		1.14		
1873	1.17	0.98	1.20		1.31	1.36			1.33		1.21		
1874	1.20	1.00	1.25		1.24	1.42	1.13		1.33		1.23		1.61
1875	1.26	0.99	1.22		1.20	1.39	1.19		1.21		1.25		1.52
1876	1.23	1.01			1.21	1.32	1.15		1.34		1.15	1.42	1.44
1877	1.20	0.97			1.20	1.27	1.07	1.24	1.36		1.10	1.44	1.44
1878	1.20	0.99		1.22	1.24	1.28	1.15	1.35	1.28		1.19	1.43	1.39
1879	1.25	0.99		1.23	1.26	1.25	1.14	1.42	1.32	1.21	1.20	1.48	1.43
1880	1.10				1.36	1.24	1.19	1.12	1.42	1.13	1.20	1.36	1.37
Medie annuali	1.18	0.98		1.22	1.26	1.35	1.19	1.29	1.30	1.17	1.16	1.42	1.46

ANNI	Svizzera	Belgio	Olanda	Svezia	Norvegia	Danimarca	Finlandia	Russia Europea	Spagna	Romania	Massachusetts ^{a)}	Connecticut ^{a)}	Rhode Island
1865		0.96	1.30	1.36	1.19	1.55	1.53		0.90				
1866		0.96	1.31	1.41	1.26	1.25	1.45		0.84				
1867		1.02	1.30	1.39	1.31	1.40	1.45	1.15	0.89				
1868		0.99	1.32	1.44	1.11	1.35	1.47	1.20	0.82				
1869		0.95	1.22	1.47	1.06	1.37	1.62	1.17	0.86				
1870		0.94	1.31	1.52	0.99	1.39	1.49	1.22	0.78	0.73	0.92		
1871		0.96	1.33	1.47	1.09	1.34	1.45	1.14		0.64	0.93		
1872		0.98	1.33	1.43	1.12	1.36	1.35	1.09		0.65	0.88		
1873	1.06	0.99	1.32	1.45	1.29	1.45	1.40	1.18		0.81	0.94		
1874	1.06	0.97	1.29	1.49	1.59	1.33	1.33	1.21		0.74	0.89		
1875	1.10	0.94	1.33	1.54	1.33	1.34	1.42	1.16		0.98	0.80		
1876	1.35	1.00	1.27	1.50	1.36	1.30	1.53			0.92	0.84		
1877	1.23	0.97	1.25	1.43	1.26	1.27	1.47			0.95	0.98		
1878	1.26	0.98	1.27	1.45	1.36	1.28	1.54			1.01	0.99		
1879	1.28	1.01	1.27	1.45	1.26	1.33	1.63			1.04	0.88	1.11	1.02
1880	1.27	0.99		1.36	1.39	1.39	1.44				0.88	1.00	0.85
Medie annuali	1.20	0.97	1.29	1.45	1.25	1.36	1.49	1.17	0.85	0.85	0.91	1.05	0.93

a) Veggansi le note corrispondenti nella tavola delle cifre assolute.

Parti multipli secondo il numero dei nati da ciascun parto.

(Cifre effettive).

Tavola X.

PARTI MULTIPLI	1865	1866	1867	1868	1869	1870	1871	1872	1873	1874	1875	1876	1877	1878	1879	1880
-------------------	------	------	------	------	------	------	------	------	------	------	------	------	------	------	------	------

ITALIA a)

Parti doppi.	10269	8513	10701	11553	12101	11551	11500	13063	13438	12373	12244	13354	11485
Parti tripli	119	137	181	168	160	163	143	144	158	168	150	179	138
Parti quadrupli.	2	1	1	1	1	1	3	1	2	1
TOTALE	10390	8651	10832	11722	12262	11715	11644	13210	13596	12541	12395	13535	11624

FRANCIA.

Parti doppi.	10 634	10 225	9 976	9 923	9 367	8 204	7 834	9 874	9 459	9 771	9 646	10 034	9 405	9 533	9 484
Parti tripli	114	103	108	110	88	78	73	117	111	125	116	109	108	107	95
Parti quadrupli.	1	1	3
TOTALE	10 748	10 328	10 085	10 033	9 455	8 282	7 907	9 991	9 571	9 896	9 762	10 143	9 516	9 640	9 579

BELGIO.

Parti doppi.	1 551	1 574	1 649	1 596	1 549	1 586	1 566	1 674	1 725	1 722	1 684	1 813	1 742	1 730	1 805	1 741
Parti tripli	17	9	16	13	18	21	11	21	21	20	15	9	15	17	16	16
Parti quadrupli.	1	1
TOTALE	1 568	1 584	1 665	1 610	1 567	1 607	1 577	1 695	1 746	1 742	1 699	1 822	1 757	1 756	1 821	1 757

SCOZIA.

Parti doppi.	1 364	1 366	1 365	1 443	1 407	1 384	1 299	1 383	1 410	1 512	1 477	1 463	1 429	1 367
Parti tripli	9	12	13	15	15	9	17	11	15	13	9	20	12	12
Parti quadrupli.
TOTALE	1 373	1 378	1 378	1 458	1 422	1 393	1 316	1 394	1 425	1 525	1 486	1 483	1 441	1 379

a) Questa ricerca fu iniziata in Italia nel 1868. Nelle cifre dal 1868 al 1871 inclusivamente non è compresa la provincia di Roma.

Segue Tavola X.

PARTI MULTIPLI	1865	1866	1867	1868	1869	1870	1871	1872	1873	1874	1875	1876	1877	1878	1879	1880
-------------------	------	------	------	------	------	------	------	------	------	------	------	------	------	------	------	------

IRLANDA.

Parti doppi	1599	1617
Parti tripli	16	22
Parti quadrupli	1
TOTALE	1616	1639

PRUSSIA.

Parti doppi	10124	9 827	11759	11807	11628	12420	10175	12946	12992	12594	12687	12956	12862	12977	13463	13140
Parti tripli	112	120	137	142	185	170	124	174	137	119	150	146	128	164	133	134
Parti quadrupli	3	2	3	3	3	1	2	1	2	1	1	1	4
TOTALE . . .	10236	9 947	11899	11451	11816	12593	10302	13121	13131	12714	12839	13103	12990	13143 a)	13598 a)	13278

BAVIERA.

Parti doppi	2 617	2 523	2 506	2 560	2 585	2 631	2 438	2 738	2 768	2 913	2 934	2 866	2 738	2 712	2 622	2 542
Parti tripli	37	50	28	30	42	42	32	54	39	45	30	45	30	25	41	29
Parti quadrupli	1
TOTALE . . .	2 654	2 573	2 535	2 590	2 627	2 673	2 470	2 792	2 807	2 958	2 964	2 911	2 768	2 737	2 663	2 571

SASSONIA.

Parti doppi	1 326	1 298	1 167	1 258	1 204	1 288	1 381	1 460	1 494	1 371	1 445	1 472	1 497
Parti tripli	10	8	14	16	14	15	9	10	13	13	10	7	19
Parti quadrupli	1	1	1
TOTALE . . .	1 336	1 306	1 181	1 274	1 219	1 304	1 393	1 470	1 508	1 384	1 455	1 479	1 516

a) Compreso un parto quintuplo.

Segue Tavola X.

PARTI MULTIPLI	1865	1866	1867	1868	1869	1870	1871	1872	1873	1874	1875	1876	1877	1878	1879	1880
----------------	------	------	------	------	------	------	------	------	------	------	------	------	------	------	------	------

TURINGIA *a)*

Parti doppi	349	477	510	398
Parti tripli	8	5	11	2
Parti quadrupli
TOTALE	357	482	521	400

BADEN.

Parti doppi	684	729	616	623	738	722	707	779	793	797	773	824	819	760	762	80
Parti tripli	7	8	3	9	6	9	3	9	6	4	13	12	9	4	10	10
Parti quadrupli
TOTALE	691	737	619	632	744	731	710	788	799	801	786	836	828	764	772	818

ALSAZIA-LORENA.

Parti doppi	637	578		
Parti tripli	6	4	
Parti quadrupli	
TOTALE	643	582

AUSTRIA CISLEITANA.

Parti doppi	8 167	8 267	8 229	8 471	8 895	9 098	9 094	9 252	10 026	10 214	10 551	9 843	9 176	9 915	10 310	9 942
Parti tripli	132	109	111	101	138	134	110	129	127	149	133	116	120	124	139	144
Parti quadrupli	5	3	3	1	4	2	1	2	2	1	3	2	1
TOTALE	8 299	8 382 <i>b)</i>	8 343	8 572	9 036	9 233	9 204	9 385	10 155	10 364	10 686	9 961	9 297	10 042	10 451	10 087

a) Nelle cifre del 1877 non è compreso il Ducato di Sassonia-Meiningen.
b) Compreso un parto quintuplo.

Segue Tavola X.

PARTI MULTIPLI	1865	1866	1867	1868	1869	1870	1871	1872	1873	1874	1875	1876	1877	1878	1879	1880
----------------	------	------	------	------	------	------	------	------	------	------	------	------	------	------	------	------

UNGHERIA.

Parti doppi												8 614	8 339	8 247	9 158	7 905
Parti tripli												108	93	115	102	102
Parti quadrupli													1	2	1	1
TOTALE												8 722	8 433	8 364	9 261	8 008

CROAZIA E SLAVONIA.

Parti doppi												1 239	1 260	1 241	1 161	1 108	1 237	1 142
Parti tripli												17	14	24	11	12	15	10
Parti quadrupli															1			
TOTALE												1 256	1 274	1 265	1 172	1 121	1 252	1 152

SVIZZERA.

Parti doppi												880	899	987	1 246	1 123	1 123	1 121	1 083
Parti tripli												8	13	14	12	7	15	10	11
Parti quadrupli																1			1
TOTALE												888	912	1 001	1 258	1 130	1 139	1 131	1 095

OLANDA.

Parti doppi	1 698	1 686	1 684	1 705	1 556	1 751	1 754	1 810	1 822	1 812	1 893	1 852	1 842	1 853	1 910
Parti tripli	23	17	21	25	13	21	23	22	18	12	20	28	16	26	27
Parti quadrupli	1	1	1	1	1	1	1	1
TOTALE	1 722	1 704	1 705	1 730	1 569	1 772	1 778	1 832	1 840	1 825	1 913	1 881	1 859	1 880	1 938

Segue Tavola X.

PARTI MULTIPLI	1865	1866	1867	1868	1869	1870	1871	1872	1873	1874	1875	1876	1877	1878	1879	1880
----------------	------	------	------	------	------	------	------	------	------	------	------	------	------	------	------	------

SVEZIA.

Parti doppi	1 835	1 941	1 806	1 673	1 740	1 822	1 892	1 818	1 931	1 993	2 104	2 058	1 990	1 948	2 031	1 826
Parti tripli	27	27	21	19	23	26	18	24	12	24	30	16	14	22	20	25
Parti quadrupli	1	2	1	1	1	1	1
TOTALE	1 862	1 968	1 828	1 692	1 763	1 848	1 912	1 842	1 943	2 018	2 135	2 074	2 005	1 971	2 052	1 851

NORVEGIA.

Parti doppi	651	693	683	582	534	509	570	581	693	881	755	797	746	794	776	833
Parti tripli	12	9	7	7	4	8	6	11	10	9	10	12	13	15	9	6
Parti quadrupli	1	1
TOTALE	663	702	690	589	538	517	576	592	703	890	765	809	760	809	786	839

DANIMARCA.

Parti doppi	810	793	748	743	723	770	736	772	829	761	805	814	787	783	837	876
Parti tripli	6	12	7	8	5	6	9	2	10	15	13	7	11	14	10	9
Parti quadrupli	1	1
TOTALE	816	806	755	751	728	776	745	774	839	776	818	821	799	797	847	885

FINLANDIA.

Parti doppi	960	861	868	658	912	962	964	894	960	948	980	1 077	1 091	1 093	1 247	1 079
Parti tripli	14	10	9	3	15	7	11	11	14	11	18	16	21	9	8	10
Parti quadrupli	1	1	1
TOTALE	974	871	878	661	957	969	976	905	974	959	998	1 093	1 112	1 102	1 256	1 089

Segue Tavola X.

PARTI MULTIPLI	1865	1866	1867	1868	1869	1870	1871	1872	1873	1874	1875	1876	1877	1878	1879	1880
----------------	------	------	------	------	------	------	------	------	------	------	------	------	------	------	------	------

RUSSIA EUROPEA.

Parti doppi	35875	36338	36435	37863	37305	35252	40323	41211	40266
Parti tripli	351	442	402	405	399	378	416	412	423
Parti quadrupli	12	9	5	18	6	11	10	8	5
TOTALE	36238	36789	36842	38286	37710	35641	40749	41631	40694

SPAGNA.

Parti doppi	5 434	5 048	5 432	4 656	5 032	4 507
Parti tripli	108	120	63	83	87	85
Parti quadrupli	1
TOTALE	5 542	5 168	5 496	4 739	5 119	4 592

ROMANIA.

Parti doppi	1 119	926	926	1 146	1 104	1 667	1 493	1 489	1 406	1 733
Parti tripli	19	13	12	14	16	21	24	19	24	15
Parti quadrupli	2	1	1
TOTALE	1 140	939	939	1 160	1 121	1 688	1 517	1 508	1 430	1 748

MASSACHUSETTS. a)

Parti doppi	288	351	333	352	339	344	362	375	407	400	380	345	398	397	353	381
Parti tripli	5	2	5	6	6	3	5	3	6	4	3	4	5	7	1	3
Parti quadrupli	1
TOTALE	293	353	338	358	345	347	367	378	413	404	383	349	404	404	354	384

a) Sono esclusi i parti che diedero tutti nati-morti.

Segue *Tavola X.*

PARTI MULTIPLI	1865	1866	1867	1868	1869	1870	1871	1872	1873	1874	1875	1876	1877	1878	1879	1880
----------------	------	------	------	------	------	------	------	------	------	------	------	------	------	------	------	------

CONNECTICUT. a)

Parti doppi	154	134
Parti trip'li	3
Parti quadrupli
TOTALE	154	137

Parti multipli secondo il numero dei nati da ciascun parto.

PROPORZIONI A 100 PARTI MULTIPLI

Tavola X bis.

PARTI MULTIPLI	1865	1866	1867	1868	1869	1870	1871	1872	1873	1874	1875	1876	1877	1878	1879	1880	Medie annuali
----------------	------	------	------	------	------	------	------	------	------	------	------	------	------	------	------	------	---------------

ITALIA. b)

Parti doppi	98.83	98.41	98.79	98.56	98.69	98.60	98.76	98.88	98.83	98.66	98.78	98.66	98.80	98.71
Parti tripli	1.15	1.58	1.21	1.43	1.30	1.39	1.23	1.09	1.17	1.34	1.21	1.32	1.19	1.28
Parti quadrupli	0.02	0.01	0.01	0.01	0.01	0.01	0.03	0.01	0.02	0.01	0.01

FRANCIA.

Parti doppi	98.86	99.00	98.92	98.91	99.07	99.06	99.08	98.83	98.84	98.64	98.81	98.92	98.83	98.89	99.01	98.91
Parti tripli	1.14	1.00	1.08	1.10	0.93	0.94	0.92	1.17	1.16	1.36	1.19	1.08	1.14	1.11	0.99	1.09
Parti quadrupli	0.03

a) Sono esclusi i parti che diedero tutti nati-morti.

b) Veggasi la nota corrispondente nella tavola delle cifre assolute.

Segue Tavola X bis.

PARTI MULTIPLI	1865	1866	1867	1868	1869	1870	1871	1872	1873	1874	1875	1876	1877	1878	1879	1880	Medie annuali
-------------------	------	------	------	------	------	------	------	------	------	------	------	------	------	------	------	------	------------------

SASSONIA.

Parti doppi . . .	99.25	99.39	98.81	98.74	98.85	98.85	99.35	99.32	99.07	99.06	99.31	99.53	98.74	99.12
Parti tripli . . .	0.75	0.61	1.19	1.26	1.15	1.15	0.65	0.68	0.87	0.94	0.69	0.47	1.26	0.86
Parti quadrupli	0.06	0.02

TURINGIA.

Parti doppi	97.76
Parti tripli	2.24
Parti quadrupli

BADEN.

Parti doppi . . .	98.99	98.91	99.51	98.59	99.19	98.77	99.58	98.86	99.25	99.50	98.34	98.57	98.90	99.48	98.70	98.78	98.99
Parti tripli . . .	1.01	1.09	0.49	1.41	0.81	1.23	0.42	1.14	0.75	0.50	1.66	1.43	1.10	0.52	1.30	1.22	1.01
Parti quadrupli

ALSAZIA-LORENA.

Parti doppi	99.07	99.31	99.19
Parti tripli	0.33	0.69	0.81
Parti quadrupli

AUSTRIA-CISLEITANA.

Parti doppi . . .	98.41	98.63	98.63	98.79	98.53	97.83	98.82	98.58	98.73	98.55	98.76	98.82	98.70	98.74	98.65	98.56	98.65
Parti tripli . . .	1.59	1.30	1.33	1.21	1.44	2.16	1.18	1.38	1.25	1.44	1.22	1.16	1.23	1.23	1.33	1.43	1.33
Parti quadrupli	0.07	0.04	0.03	0.01	0.04	0.02	0.01	0.02	0.02	0.01	0.03	0.02	0.01	0.02

Segue *Tavola X bis.*

PARTI MULTIPLI	1865	1866	1867	1868	1869	1870	1871	1872	1873	1874	1875	1876	1877	1878	1879	1880	Medie annuali
-------------------	------	------	------	------	------	------	------	------	------	------	------	------	------	------	------	------	------------------

ROMANIA.

Parti doppi	98.16	98.62	98.62	98.79	98.48	98.76	98.42	98.74	98.32	99.14	98.60
Parti tripli	1.67	1.38	1.27	1.21	1.43	1.24	1.58	1.26	1.68	0.86	1.36
Parti quadrupli	0.17	0.11	0.09	0.04

MASSACHUSETTS. a)

Parti doppi . . .	98.29	99.43	98.52	98.32	98.26	99.14	98.64	99.21	98.55	99.01	99.21	98.85	98.51	98.27	99.72	99.22	98.82
Parti tripli . . .	1.71	0.57	1.48	1.68	1.74	0.86	1.36	0.79	1.45	0.99	0.79	1.15	1.24	1.73	0.28	0.78	1.16
Parti quadrupli	0.25	0.02

CONNECTICUT. a)

Parti doppi	100.00	97.81	98.94
Parti tripli	2.19	1.09
Parti quadrupli

a) Vedasi la nota alla tavola delle cifre effettive.

Parti multipli secondo le combinazioni di sesso fra i nati.

(Cifre effettive).

Tavola XI.

ANNI	TOTALE del parti multipli	PARTI DOPPI			PARTI TRIPLI					PARTI QUADRUPLI	
		TOTALE	1 maschio e 1 femmina	2 maschi	2 femmine	TOTALE	2 maschi e 1 femmina	2 femmine e 1 maschio	3 maschi		3 femmine
1868	10 390	10 269	3 677	3 412	3 180	119	44	27	23	25	2
1869	8 651	8 513	2 970	2 903	2 640	137	38	26	37	36	1
1870	10 832	10 701	3 863	3 588	3 250	131	34	29	35	33
1871	11 722	11 553	4 157	3 817	3 579	168	53	47	35	33	1
1872	12 262	12 101	4 273	4 119	3 709	160	37	33	44	46	1
1873	11 715	11 551	4 101	3 960	3 490	163	42	32	39	50	1
1874	11 644	11 500	4 106	3 856	3 538	143	46	30	33	34	1
1875	13 210	13 063	4 675	4 374	4 014	144	50	28	34	32	3
1876	13 596	13 438	4 865	4 498	4 075	158	57	32	31	38
1877	12 541	12 373	4 287	4 123	3 963	168	63	30	38	37
1878	12 395	12 244	4 416	4 049	3 779	150	47	30	31	42	1
1879	13 535	13 354	4 922	4 323	4 109	179	52	31	48	48	2
1880	11 624	11 485	4 127	3 797	3 561	138	35	38	35	30	1

ITALIA a)

FRANCIA.

1865	10 748	10 634	3 819	3 603	3 212	114	56		29	29
1866	10 328	10 225	3 493	3 441	3 291	103	45		25	33
1867	10 085	9 976	3 470	3 353	3 153	108	46		29	33	1
1868	10 033	9 923	3 408	3 316	3 199	110	44		34	32
1869	9 455	9 367	3 252	3 178	2 937	88	38		25	25
1870	8 282	8 204	2 881	2 707	2 616	78	40		13	25
1871 b).	7 631	7 562	2 591	2 431	2 540	69	33		15	21
1872	9 991	9 874	3 504	3 243	3 127	117	62		27	28
1873	9 571	9 459	3 391	3 183	2 885	111	62		28	21	1
1874	9 896	9 771	3 497	3 258	3 016	125	64		31	30
1875	9 762	9 646	3 438	3 230	2 978	116	45		38	33
1876	10 143	10 034	3 530	3 267	3 237	109	50		39	20
1877	9 516	9 405	3 289	3 178	2 933	108	43		34	31	3
1878	9 640	9 533	3 446	3 114	2 973	107	52		25	30
1879	9 579	9 484	3 188	3 026	3 270	95	30		23	42

a) Esclusa la provincia di Roma fino al 1871.

b) Non sono compresi in queste cifre i dati relativi al dipartimento della Senna pel 1871, non essendosi potuto avere le combinazioni di sesso fra i nati da 276 parti multipli,

Segue Tavola XI.

ANNI	TOTALE dei parti multipli	PARTI DOPPI			PARTI TRIPLI					PARTI QUADRUPLI
		TOTALE	1 maschio e 1 femmina	2 maschi	2 femmine	TOTALE	2 maschi e 1 femmina	2 femmine e 1 maschio	3 maschi	

PRUSSIA.

1865	10 236	10 124	3 828	3 199	3 097	112	36	29	27	20
1866	9 947	9 827	3 678	104	3 045	120	24	25	31	40
1867	11 899	11 759	4 363	3 738	3 658	137	34	30	47	26	3
1868	11 451	11 307	4 161	3 670	3 476	142	38	33	38	33	2
1869	11 816	11 628	4 244	3 850	3 534	185	60	40	37	48	3
1870	12 593	12 420	4 552	4 109	3 759	170	44	43	40	43	3
1871	10 302	10 175	3 869	3 324	2 982	124	43	27	30	24	3
1872	13 121	12 946	4 895	4 176	3 875	174	39	40	49	46	1
1873	13 131	12 992	4 867	4 135	3 990	137	37	30	30	40	2
1874	12 714	12 594	4 717	4 062	3 815	119	23	30	27	39	1
1875	12 839	12 687	4 839	4 107	3 741	150	36	47	35	32	2
1876	13 103	12 956	4 944	4 112	3 900	146	35	36	40	35	1
1877	12 990	12 862	4 838	4 117	3 907	128	36	21	38	33
1878	a) 13 143	12 977	4 851	4 189	3 937	164	52	40	39	33	1
1879	b) 13 598	13 463	5 021	4 285	4 157	133	40	37	27	29	1
1880	13 278	13 140	4 956	4 220	3 964	131	36	40	30	28	4

BAVIERA.

1876	2 911	2 866	1 072	938	856	45	17	12	8	8
1877	2 768	2 738	1 060	874	804	30	7	8	11	4
1878	2 737	2 712	1 016	879	817	25	7	5	6	7
1879	2 663	2 622	959	825	838	41	11	13	6	11
1880	2 571	2 542	940	824	778	29	9	9	5	6

a) Compreso nn parto quintuplo.

b) Id. id.

Segue Tavola XI.

A N N I	TOTALE dei parti multipli	PARTI DOPPI				PARTI TRIPLI					PARTI QUADRUPLI
		TOTALE	1 maschio e 1 femmina	2 maschi	2 femmine	TOTALE	2 maschi e 1 femmina	2 femmine e 1 maschio	3 maschi	3 femmine	

SASSONIA.

1865	1 336	1 326	476	447	403	10					
1866	1 306	1 298	479	429	390	8					
1867	1 181	1 167	428	388	351	14					
1868	1 274	1 258	459	428	371	16					
1869	1 219	1 204	427	385	392	14					1
1870	1 304	1 288	474	438	376	15					1
1871											
1872											
1873											
1874	1 393	1 384				9					
1875	1 470	1 460				10					
1876	1 508	1 494	577	481	436	13	5		5	3	1
1877	1 384	1 371	537	395	439	18	6		3	4	
1878	1 455	1 445	550	464	431	10	7		1	2	
1879	1 479	1 472	564	489	419	7	3		2	2	
1880	1 516	1 497	561	485	451	19	5		8	6	

TURINGIA.

1877 } a)	357	349	101	135	113	8	3	3	2		
1878 }	378	378	154	115	106	3	1	1	1		
1878	482	477	182	159	136	5	1	3	1		
1879	521	510	189	153	168	11	3	2	2	4	
1880	400	398	124	141	133	2		2			

a) Escluso il Ducato di Sassonia Meiningen.

Segue *Tavola XI.*

ANNI	TOTALE dei parti multipli	PARTI DOPPI			PARTI TRIPLI					PARTI QUADRUPLI
		TOTALE	1 maschio e 1 femmina	2 maschi	2 femmine	TOTALE	2 maschi e 1 femmina	2 femmine e 1 maschio	3 maschi	

BADEN.

1866	737	729	267	232	230	8	1	4	3
1867	619	616	219	215	182	3	2	1
1868	632	623	227	211	185	9	1	3	3	2
1869	744	738	262	232	244	6	3	1	2
1870	731	722	232	215	225	9	4	4	1
1871	710	707	260	228	219	3	1	1	1
1872	788	779	296	244	239	9	2	2	2	3
1873	799	793	230	267	246	6	2	4
1874	801	797	291	272	234	4	3	1
1875	786	773	271	260	242	13	2	2	4	5
1876	836	834	309	245	270	12	3	5	4
1877	828	819	311	259	249	9	3	2	2	2
1878	765	761	268	243	250	4	3	1
1879	772	762	232	254	226	10	3	3	2	2
1880	818	803	305	255	248	10	2	4	2	2

ALSAZIA-LORENA.

1879	643	637	226	214	197	6	3	3
1880	582	578	217	192	169	4	4

BELGIO. b)

1866	1585	1574	10	1	1	2	6	1
1867	1665	1649	16	6	3	4	3
1868	1610	1596	13	2	3	4	4	1
1869	1567	1549	18	3	5	5	5
1870	1607	1586	21	6	4	4	7
1871	1577	1566	11	1	3	1	6
1872	1695	1674	21	4	10	1	6
1873	1746	1725	21	7	6	3	5
1874	1742	1722	20	6	3	4	7
1875	1699	1684	15	4	5	2	4
1876	1822	1813	9	4	2	2	1
1877	1757	1742	15	5	4	4	2
1878	1756	1739	17	5	7	4	1
1879	1821	1805	16	3	8	3	2
1880	1757	1741	16	7	3	6

b) La statistica del Belgio, non distingue nei parti gemelli, che il numero dei maschi e delle femmine, senza riguardo alle combinazioni di sesso,

Segue Tavola XI.

ANNI	TOTALE dei parti multipli	PARTI DOPPI				PARTI TRIPLI					PARTI QUADRUPLI
		TOTALE	1 maschio e 1 femmina	2 maschi	2 femmine	TOTALE	2 maschi e 1 femmina	2 femmine e 1 maschio	3 maschi	3 femmine	

AUSTRIA CISLEITANA.

1870	9 233	9 098	3 409	2 920	2 769	134	42	33	32	27	1
1871	9 201	9 094	3 402	2 993	2 699	110	24	23	28	35
1872	9 385	9 252	3 561	3 043	2 648	129	35	37	34	23	4
1873	10 155	10 026	3 786	3 256	2 984	127	35	31	37	24	2
1874	10 364	10 214	3 757	3 429	3 028	149	38	27	43	41	1
1875	10 686	10 551	3 903	3 408	3 240	133	33	44	36	20	2
1876	9 961	9 843	3 696	3 137	3 010	116	32	33	28	23
1877	9 297	9 176	3 339	2 984	2 853	120	30	28	22	40	1
1878	10 042	9 915	3 751	3 273	2 891	124	37	27	37	23	3
1879	10 451	10 310	3 873	3 286	3 151	139	27	45	33	34	2
1880	10 087	9 942	3 781	3 267	2 894	144	29	34	38	43	1

UNGHERIA.

1876	8 722	8 614	3 316	2 769	2 529	108	32	34	23	19
1877	8 433	8 339	3 285	2 531	2 523	93	27	31	14	21	1
1878	8 364	8 247	3 185	2 548	2 514	115	37	27	22	29	2
1879	9 261	9 158	3 593	2 848	2 717	102	32	30	28	12	1
1880	8 008	7 905	3 151	2 418	2 336	102	27	28	22	25	1

CROAZIA E SLAVONIA a)

1874	1 256	1 239	517	348	374	17
1875	1 274	1 260	512	402	346	14
1876	1 265	1 241	528	389	324	24
1877	1 172	1 161	491	360	310	11
1878	1 121	1 108	417	380	311	12	2	3	2	5	1
1879	1 252	1 237	531	380	326	15	5	5	2	3
1880	1 152	1 142	461	348	333	10	6	1	2	1

a) Nelle pubblicazioni statistiche del Regno di Croazia e Slavonia prima del 1878, i parti tripli non sono distinti secondo le combinazioni di sesso dei nati; vi si dà soltanto il numero complessivo dei maschi e delle femmine.

Segue *Tavola XI.*

ANNI	TOTALE del parti multipli	PARTI DOPPI				PARTI TRIPLI					PARTI QUADRUPLI
		TOTALE	1 maschio e 1 femmina	2 maschi	2 femmine	TOTALE	2 maschi e 1 femmina	2 femmine e 1 maschio	2 maschi	2 femmine	
1873	888	880	317	313	250	8
1874	912	899	293	315	291	13	7	3	3
1875	1 001	987	361	297	329	14	3	3	4	4
1876	1 258	1 246	432	408	406	12	1	5	2	4
1877	1 130	1 123	405	397	321	7	2	3	2
1878	1 139	1 123	409	379	335	15	4	4	7	1
1879	1 131	1 121	411	399	311	10	4	6
1880	1 095	1 083	406	328	349	11	1	5	3	2	1

SVIZZERA.

1873	888	880	317	313	250	8
1874	912	899	293	315	291	13	7	3	3
1875	1 001	987	361	297	329	14	3	3	4	4
1876	1 258	1 246	432	408	406	12	1	5	2	4
1877	1 130	1 123	405	397	321	7	2	3	2
1878	1 139	1 123	409	379	335	15	4	4	7	1
1879	1 131	1 121	411	399	311	10	4	6
1880	1 095	1 083	406	328	349	11	1	5	3	2	1

SVEZIA.

1869	1 763	1 740	626	593	521	23	8	6	6	3
1870	1 848	1 822	689	596	537	26	9	4	3	10
1871	1 912	1 892	712	604	576	18	6	3	2	7	2
1872	1 842	1 818	719	563	536	24	10	5	5	4
1873	1 943	1 931	742	631	558	12	1	2	6	3
1874	2 018	1 993	772	613	608	24	10	8	2	4	1
1875	2 135	2 104	802	660	642	30	11	9	5	5	1
1876	2 074	2 058	765	646	647	16	4	3	2	7
1877	2 005	1 990	707	671	612	14	4	4	3	3	1
1878	1 971	1 948	675	678	595	22	3	6	6	7	1
1879	2 052	2 031	733	679	619	20	3	7	4	6	1
1880	1 851	1 826	695	599	532	25	6	8	4	7

MASSACHUSETTS. a)

1870	347	344	3	2	1
1871	367	362	5	1	2	1	1
1872	378	375	3	2	1
1873	413	407	b) 6	2	2	1
1874	404	400	4	1	1	2
1875	383	380	3	2	1
1876	349	345	4	2	1	1
1877	404	398	5	2	2	1	1
1878	404	397	7	3	2	1	1
1879	354	353	1	1
1880	384	381	3	1	2

a) I parti doppi non sono distinti secondo le combinazioni di sesso dei nati.

b) Compreso un parto di cui non si conosce il sesso dei componenti.

Parti multipli secondo le combinazioni di sesso fra i nati. (Riassunti).

Tavola XI bis.

ANNI	TOTALE del parti multipli	PARTI DOPPI				PARTI TRIPLI					PARTI QUADRUPLI
		TOTALE	1 maschio e 1 femmina	2 maschi	2 femmine	TOTALE	2 maschi e 1 femmina	2 femmine e 1 maschio	3 maschi	3 femmine	

I T A L I A.

Quadrien. 1868-71 a)	41 595	41 036	14 667	13 720	12 649	555	169	129	130	127	4
Settennio 1872-78 . .	87 363	86 270	30 723	28 979	26 568	1 086	342	215	250	279	7
Biennio 1879-80 . . .	25 159	24 839	9 049	8 120	7 670	317	87	69	83	78	3

F R A N C I A.

Tredicennio 1865-77 b)	125 441	124 080	43 563	41 388	39 129	1 356	628		367	361	5
Biennio 1878-79 . . .	19 219	19 017	6 634	6 140	6 243	202	82		48	72

P R U S S I A.

Quattordicen. 1865-78	c) 169 285	167 254	62 646	53 892	50 716	2 008	537	471	508	492	22
Biennio 1879-80 . . .	d) 26 876	26 603	9 977	8 505	8 121	267	76	77	57	57	5

B A V I E R A.

Triennio 1876-78 . . .	8 416	8 316	3 148	2 691	2 477	100	31	25	25	19
Biennio 1879-80 . . .	5 234	5 164	1 890	1 649	1 616	70	20	22	11	17

S A S S O N I A.

Sessennio 1865-70 . .	7 620	7 541	2 743	2 515	2 283	77	2
Quinquennio 1876-80	7 342	7 279	2 789	2 314	2 176	62	26		19	17	1

a) Esclusa la provincia di Roma.

b) Nell'anno 1871 non sono compresi i dati relativi al dipartimento della Senna.

c) Compreso un parto quintuplo.

d) id. id.

Segue *Tavola XI bis.*

ANNI	TOTALE dei parti multipli	PARTI DOPPI				PARTI TRIPLI					PARTI QUADRUPLI
		TOTALE	1 maschio e 1 femmina	2 maschi	2 femmine	TOTALE	2 maschi e 1 femmina	2 femmine e 1 maschio	3 maschi	3 femmine	

TURINGIA. a)

Biennio 1877-78. . .	735	724	255	250	219	11	4	4	3
Triennio 1878-80. . .	1 403	1 385	495	453	437	18	4	7	3	4

BADEN.

Tredicennio 1866-78.	9 776	9 681	3 543	3 123	3 015	95	26	19	25	25
Biennio 1879-80. . .	1 590	1 570	587	509	474	20	5	7	4	4

ALSAZIA-LORENA.

Biennio 1879-80. . .	1 225	1 215	443	406	366	10	7	3
----------------------	-------	-------	-----	-----	-----	----	-------	---	---	-------	-------

BELGIO. b)

Tredicennio 1866-78.	21 828	21 619	207	54	56	40	57	2
Biennio 1879-80. . .	3 578	3 546	32	10	11	9	2

AUSTRIA CISLEITANA.

Novennio 1870-78. . .	88 327	87 169	32 604	28 443	26 122	1 142	306	283	297	256	16
Biennio 1879-80. . .	20 530	20 252	7 654	6 553	6 045	283	56	79	71	77	3

a) Nelle cifre del biennio non sono comprese quelle del ducato di Sassonia-Meiningen.

b) Veggasi la nota corrispondente alla tavola che precede.

Segue Tavola XI bis.

ANNI	TOTALE dei parti multipli	PARTI DOPPI				PARTI TRIPLI					PARTI QUADRUPLI
		TOTALE	1	2	2	TOTALE	2	2	3	3	
			maschio e 1 femmina	maschi	femmine		maschi e 1 femmina	femmine e 1 maschio			

UNGHERIA.

Biennio 1876-77. . .	17 155	16 953	6 601	5 300	5 052	201	59	65	37	40	1
Triennio 1878-80. . .	25 633	25 310	9 929	7 814	7 567	319	96	85	72	66	4

CROAZIA E SLAVONIA. a)

Quinquennio 1874-78	6 088	6 009	2 465	1 879	1 665	78	1
Biennio 1879-80. . .	2 404	2 379	992	728	659	25	11	6	4	4

SVIZZERA.

Quinquennio 1874-78	5 440	5 378	1 900	1 796	1 682	61	17	11	16	17	1
Biennio 1879-80. . .	3 226	2 204	817	727	660	21	1	5	7	8	1

SVEZIA.

Decennio 1869-78. . .	19 511	19 296	7 208	6 255	5 832	209	66	50	40	53	6
Biennio 1879-80. . .	3 903	3 857	1 428	1 278	1 151	45	9	15	8	13	1

MASSACHUSETTS. a)

Undicennio 1870-80.	4 187	4 142	b) 44	19	12	5	7	1
---------------------	-------	-------	-------	-------	-------	-------	----	----	---	---	---

a) Veggasi la nota corrispondente alla tavola che precede.

b) Compreso un parto di cui non si conobbe il sesso dei componenti.

Parti multipli secondo le combinazioni di sesso nei nati.

PROPORZIONI A 100 PARTI MULTIPLI E RISPETTIVAMENTE A 100 PARTI DOPPI E TRIPLI. a)

Tavola XI ter.

ANNI	TOTALE dei parti multipli	PARTI DOPPI				PARTI TRIPLI					PARTI QUADRUPLI
		TOTALE	1 maschio e 1 femmina	2 maschi	2 femmine	TOTALE	2 maschi e 1 femmina	2 femmine e 1 maschio	3 maschi	3 femmine	

ITALIA.

Quadrienn. 1868-71	100	98.74	1.25	0.01
	100	35.58	33.83	30.59	100	28.69	20.16	24.59	26.56
Settennio 1872-78	100	98.75	1.24	0.01
	100	35.61	33.59	30.80	100	31.49	19.80	23.02	25.69
Biennio 1879-80	100	98.73	1.26	0.01
	100	36.43	32.69	30.88	100	27.45	21.77	26.18	24.60

FRANCIA.

Tredicennio 1865-77	100	98.91	1.08	0.01
	100	35.11	33.36	31.53	100	46.32	27.06	26.62
Biennio 1878-79	100	98.95	1.05
	100	34.88	32.29	32.83	100	40.60	23.76	35.64

PRUSSIA.

Quattordicenn. 1865-78	100	98.80	1.19	0.01
	100	37.46	32.22	30.32	100	26.74	23.46	25.30	24.50
Biennio 1879-80	100	98.99	0.99	0.02
	100	37.50	31.97	30.53	100	28.46	28.84	21.35	21.35

BAVIERA.

Triennio 1876-78	100	98.81	1.19
	100	37.85	32.36	29.79	100	31.00	25.00	25.00	19.00
Biennio 1879-80	100	98.66	1.34
	100	36.77	31.93	31.30	100	28.57	31.43	15.71	24.29

a) Veggansi le note alla tavola che dà le cifre effettive.

Segue Tavola XI ter.

ANNI	TOTALE dei parti multipli	PARTI DOPPI				PARTI TRIPLI					PARTI QUADRUPLI
		TOTALE	1 maschio e 1 femmina	2 maschi	2 femmine	TOTALE	2 maschi e 1 femmina	2 femmine e 1 maschio	3 maschi	3 femmine	

SASSONIA.

Sessennio 1865-70.	100	98.97	1.01	0.02
	100	36.38	33.35	30.27
Quinquennio 1876-80.	100	99.14	0.85	0.01
	100	38.32	31.79	29.89	100	41.93		30.65	27.42

TURINGIA. a)

Biennio 1877-78.	100	98.51	1.49
	100	35.22	34.54	30.24	100	26.36	36.36	27.28
Triennio 1878-80.	100	98.72	1.28
	100	35.74	32.71	31.55	100	22.22	38.89	16.67	22.22

BADEN.

Tredicennio 1866-78.	100	98.55	1.45
	100	36.60	32.26	31.14	100	27.39	20.00	26.31	26.30
Biennio 1879-80.	100	98.74	1.26
	100	37.39	32.42	30.19	100	25.00	35.00	20.00	20.00

ALSAZIA-LORENA.

Biennio 1879-80.	100	99.18	0.82
	100	36.46	33.42	30.12	100	70.00	30.00

BELGIO.

Tredicennio 1866-78.	100	99.04	0.95	0.01
	100	100	26.09	27.05	19.32	27.54
Biennio 1879-80.	100	99.11	0.89
	100	100	31.25	34.38	28.12	6.25

AUSTRIA CISLEITANA.

Novennio 1870-78.	100	98.51	1.49
	100	35.22	34.54	30.24	100	26.79	24.78	26.01	22.42
Biennio 1879-80.	100	98.61	1.38	0.01
	100	37.79	32.36	29.85	100	19.79	27.91	25.09	27.21

a) Il biennio 1877-78 non comprende i dati relativi al ducato di Sassonia-Meiningen.

Segue Tavola XI ter.

ANNI	TOTALE dei parti multipli	PARTI DOPPI				PARTI TRIPLI					PARTI QUARUPPI
		TOTALE	1 maschio e 1 femmina	2 maschi	2 femmine	TOTALE	2 maschi e 1 femmina	2 femmine e 1 maschio	3 maschi	3 femmine	

UNGHERIA.

Biennio 1876-77. . .	100	98.83	1.17
	100	38.94	31.26	29.80	100	29.35	32.34	18.41	19.90
Triennio 1878-80 . . .	100	98.74	1.24	0.02
	100	39.23	30.88	29.89	100	30.09	26.65	22.57	20.69

CROAZIA E SLAVONIA. a)

Quinquennio 1874-78.	100	98.70	1.28	0.02
	100	41.02	31.27	27.71	100
Biennio 1879-80 . . .	100	98.96	1.04
	100	41.70	30.60	27.70	100	44.00	24.00	16.00	16.00

SVIZZERA.

Quinquennio 1874-78.	100	98.86	1.12	0.02
	100	35.33	33.39	31.28	100	27.87	18.03	26.23	27.87
Biennio 1879-80 . . .	190	99.01	0.94	0.05
	100	37.07	32.98	29.95	100	4.76	23.81	33.33	38.10

SVEZIA.

Decennio 1869-78 . . .	100	98.90	1.07	0.03
	100	37.36	32.42	30.22	100	31.58	23.92	19.14	25.36
Biennio 1879-80 . . .	100	98.82	1.15	0.03
	100	37.02	33.14	29.84	100	20.00	33.33	17.78	28.89

MASSACHUSETTS. a)

Undicennio 1870-80 . . .	100	98.93	1.05	0.02
	100	44.18	27.91	11.63	16.28

Chiuderemo il tema dei parti multipli distinguendoli secondo che provengono da unioni legittime o da illegittime. Per l'Italia questa notizia ci manca; limitiamoci a considerare, per questo riguardo, le statistiche dell'Austria Cislcitana, della Croazia e Slavonia, del Belgio, del Baden, che abbiamo per una lunga serie d'anni, e quelle della Svizzera, e della Baviera i cui dati abbracciano una serie minore.

a) Veggasi la nota alla tavola corrispondente che dà le cifre effettive.

Nati da parti multipli e nati da parti multipli illegittimi, paragonati rispettivamente
al totale dei nati ed al totale dei nati illegittimi.

(Compresi i nati-morti)

Tavola XII.

ANNI	AUSTRIA CISLEITANA				CROAZIA E SLAVONIA			
	TOTALE dei nati	Nati da parti multipli	Nati illegittimi	a) Nati da parti multipli illegittimi	TOTALE dei nati	Nati da parti multipli	Nati illegittimi	a) Nati da parti multipli illegittimi
1865.	762 229	16 730	112 409	2 433				
1866.	763 023	16 886	119 760	1 913				
1867.	741 987	16 803	108 385	1 867				
1868.	774 383	17 245	113 240	2 365				
1869.	812 474	18 216	113 447	2 285				
1870.	826 882	18 602	109 781	2 454				
1871.	820 869	18 518	107 986	2 396				
1872.	829 250	18 907	102 417	2 307				
1873.	848 206	20 441	104 101	2 483				
1874.	849 678	20 879	102 641	2 654	79 454	2 529	3 464	118
1875.	862 828	21 509	104 044	2 883	85 400	2 562	4 155	90
1876.	874 623	20 042	109 414	2 486	89 307	2 554	4 515	144
1877.	851 747	18 716	119 273	2 645	82 475	2 355	4 524	122
1878.	854 752	20 214	121 525	2 776	81 896	2 256	4 582	114
1879.	878 035	21 045	127 514	2 965	88 672	2 519	4 924	115
1880.	850 009	20 320	125 889	2 980	84 476	2 314	4 831	101

a) La statistica austriaca fa questa distinzione solo per i parti doppi e tripli; quella della Croazia solo per i doppi.

Segue *Tavola XII.*

ANNI	SVIZZERA				BAVIERA			
	TOTALE dei nati	Nati da parti multipli	Nati illegittimi	Nati da parti multipli illegittimi	TOTALE dei nati	Nati da parti multipli	Nati illegittimi	Nati da parti multipli illegittimi
1876.	94 595	2 528	4 771	131	223 192	5 867	28 738	588
1877.	92 861	2 267	4 573	91	220 560	5 566	28 545	619
1878.	91 426	2 295	4 381	128	216 058	5 499	26 995	588
1879.	89 692	2 272	4 157	215 229	5 367	26 709	527
1880.	87 413	2 203	4 121	115	209 668	5 171	26 415	544

ANNI	BADEN				BELGIO			
	TOTALE dei nati	Nati da parti multipli	Nati illegittimi	Nati da parti multipli illegittimi	TOTALE dei nati	Nati da parti multipli	Nati illegittimi	Nati da parti multipli illegittimi
1866.	57 352	1 482	8 616	185	165 955	3 179	11 694	195
1867.	55 060	1 241	7 770	156	164 632	3 346	11 877	249
1868.	54 956	1 273	7 016	148	163 619	3 235	12 108	222
1869.	57 280	1 494	6 966	191	166 148	3 152	11 967	207
1870.	58 913	1 471	6 847	141	172 149	3 235	12 561	227
1871.	54 577	1 423	6 025	128	166 010	3 165	11 892	212
1872.	60 600	1 585	5 695	124	174 935	3 411	12 587	198
1873.	60 671	1 604	5 598	132	178 491	3 513	12 881	234
1874.	61 058	1 606	5 138	127	181 728	3 504	12 872	243
1875.	62 897	1 585	4 803	90	183 301	3 413	12 922	235
1876.	63 203	1 684	4 787	90	184 815	3 653	13 283	214
1877.	61 957	1 665	4 555	120	183 122	3 529	13 314	208
1878.	60 576	1 532	4 418	94	180 451	3 529	13 488	256
1879.	59 382	1 554	4 392	85	182 783	3 658	14 059	240
1880.	57 571	1 646	4 205	97	179 928	3 530	14 141	257

Seguono i rapporti centesimali:

Tavola XII bis.

STATI	ANNI																MEDIE annuali
	1865	1866	1867	1868	1869	1870	1871	1872	1873	1874	1875	1876	1877	1878	1879	1880	

QUANTI NATI DA PARTI MULTIPLI PER 100 NATI LEGITTIMI E ILLEGITTIMI.

Austria Cisleitana .	2.19	2.21	2.26	2.23	2.24	2.25	2.25	2.28	2.41	2.46	2.49	2.29	2.19	2.36	2.40	2.39	2.31
Croazia e Slavonia	3.19	3.00	2.86	2.85	2.75	2.84	2.72	2.89
Svizzera	2.67	2.44	2.51	2.53	2.52	2.53
Baviera	2.62	2.52	2.53	2.50	2.47	2.53
Baden	2.41	2.24	2.32	2.61	2.50	2.61	2.62	2.81	2.63	2.52	2.66	2.69	2.53	2.62	2.86	2.58
Belgio	1.91	2.03	1.98	1.89	1.88	1.91	1.95	1.96	1.93	1.86	1.96	1.93	1.95	2.00	1.96	1.94

QUANTI NATI DA PARTI MULTIPLI ILLEGITTIMI PER 100 NATI ILLEGITTIMI.

Austria Cisleitana a)	2.16	1.60	1.72	2.09	2.01	2.23	2.21	2.25	2.38	2.59	2.77	2.27	2.21	2.28	2.33	2.37	2.21
Croazia e Slavonia	3.40	2.17	3.19	2.70	2.49	2.34	2.09	2.60
Svizzera	2.75	1.99	2.92	2.79	2.61
Baviera	2.05	2.17	2.18	1.97	2.06	2.09
Baden	2.15	2.01	2.11	2.74	2.06	2.12	2.18	2.36	2.46	1.87	1.88	2.63	2.13	1.94	2.31	2.20
Belgio	1.67	2.19	1.83	1.73	1.81	1.78	1.57	1.82	1.89	1.82	1.61	1.56	1.90	1.71	1.82	1.78

a) Esclusi i nati da parti quadrupli (che furono 120 nei 16 anni qui registrati,) e quelli provenienti da un parto quintuplo, nel 1866.

NATI-MORTI.

La statistica dei nati-morti presenta tuttora gravi incertezze; nè solamente in Italia, ma più o meno in tutti gli Stati c'è il pericolo sempre che vengano iscritti come nati-morti anche bambini morti dopo la nascita, ma presentati privi di vita all'ufficiale dello stato civile. In Italia questo pericolo è maggiore che in Francia e nel Belgio, attesochè il nostro codice concede cinque giorni per la dichiarazione di nascita, mentre in Francia e nel Belgio la legge dà *soltanto tre giorni*.

L'amministrazione cercò di ovviare agli inconvenienti causati dalla larghezza del termine consentito dalla nostra legge, invitando gli ufficiali di stato civile ad informarsi se la creatura presentata senza vita fosse morta *prima*, o *durante*, o *dopo* il parto (vedasi il Regolamento 15 ottobre 1865) e ribadì la raccomandazione con una circolare del 1 gennaio 1867, ripetendo che quelle notizie si chiedevano nell'interesse puramente della statistica demografica, senza attribuir loro valore di prova nei rapporti di diritto privato (successioni ecc.).

Nonostante le vive premure fatte dal Governo, in più occasioni, si osservano tuttora differenze notevolissime da comune a comune e da una provincia all'altra, nella proporzione dei nati-morti ai nati vivi, tanto che rimane il sospetto che nel determinare le due categorie di nati, non si proceda sempre, nè dovunque, colla voluta uniformità di criteri.

È lecito supporre che mentre i comuni più diligenti non comprendono (com'è regolare) fra i nati-morti se non le creature morte prima o durante il parto, gli altri vi includano anche quelle altre creature che sono morte dopo il parto e prima della loro presentazione all'ufficio di stato civile.

E in vero, mentre in Italia il rapporto dei nati-morti al numero dei nati-vivi resta al di sotto del 3 per cento (in conformità anche alle medie di alcuni altri Stati), noi troviamo per molti dei nostri comuni proporzioni che superano il 10, il 15, il 20 per cento.

Uno studio molto importante sulla frequenza dei nati-morti, e sulle diversità di legislazione e di consuetudini amministrative, che rendono singolarmente difficili le comparazioni internazionali per questa parte della statistica dei nati, fu fatto dal sig. Kummer, direttore dell'Ufficio federale di statistica della Svizzera, e pubblicato nel primo fascicolo del 1878 del giornale della Società Svizzera di statistica. E noi rinviando, per questa questione, il lettore a quella importante pubblicazione ed agli atti del congresso di demografia, tenutosi nella estate del 1878 a Parigi, come pure agli scritti del Dottor Moritz Neefe (negli *Jahrbücher für Nationalökonomie und Statistik* di Jena, anni 1874 e 1875) e del Dottor Bertillon (nel *Journal de la Société de Statistique de Paris*, 1875), e qui ci limitiamo a riassumere in nota, per comodo dello studioso, alcune notizie più importanti, che in parte avevamo dato nella Introduzione al Movimento dello stato civile del 1878, e che dobbiamo alla cortesia de' nostri colleghi dell'estero. a)

Seguono le cifre effettive dei nati-morti distinti per sesso, in quasi tutti gli Stati che comprendiamo nei nostri confronti internazionali; indi le proporzioni dei nati-morti maschi a 100 femmine nate-morte.

a) In Francia sono registrate sotto la rubrica *mort-nés* non solamente le creature morte *durante* o *dopo* il parto, ma anche quelle che nacquero vive e morirono prima dell'istante della registrazione; la regola essendo di iscrivere in essa tutti indistintamente i bambini *présentés sans vie* all'ufficiale dello stato civile. Indi la maggiore elevatezza dei rapporti francesi in confronto ai nostri, nelle tavole del movimento della popolazione,

Per l'Inghilterra e Galles è a deplorarsi che quell'opera magistrale, che si rinnova ogni anno, per cura del *General Register Office* di Londra, non contenga uno studio sui nati-morti.

In Prussia, all'incontro i *nati-morti* si sogliono registrare contemporaneamente fra i nati e fra i morti, ma sotto rubrica speciale; ignoriamo però quali regole precisamente si fossero seguite finora per sceverare i nati-morti dal totale dei nati; o piuttosto risulta questo come positivo, che un metodo unico non s'era applicato finora in tutto il Regno; giacchè non altrimenti si potrebbero spiegare le differenze non piccole, che le pubblicazioni ufficiali accusano tra le proporzioni, per esempio, dello Schleswig-Holstein e del distretto di Magdeburgo, e quelle dei distretti di Oppeln, e di Münster. La nuova legge prussiana sugli atti di Stato Civile (*Gesetz über die Beurkundung des Personenstandes und die Form der Eheschließung*) del 9 marzo 1874, estesa con alquante modificazioni a tutto l'Impero, in data del 6 febbraio 1875, ha finalmente recato unità di discipline, stabilendo al paragrafo 16 (ripodotto nel paragrafo 23 della citata legge imperiale 6 febbraio) che se un bambino nasce morto, o muore durante il parto, debbasi farne la denuncia subito, entro il giorno successivo. Siccome però quella legge entrò in vigore soltanto col 1 ottobre di quell'anno, la sua influenza per la statistica non poté essere ancora sentita.

In Baviera, parimenti, non può dirsi che esista un metodo di registrazione dei *nati-morti* uniforme per tutto il Regno. Nel Palatinato, ossia sulla riva sinistra del Reno, dove vige tuttora il Codice Napoleone, si iscrivono come *nati-morti* tutti i bambini nati dopo il sesto mese di gravidanza, e che vengono presentati morti all'ufficio di stato civile, per la denuncia della nascita. E quantunque, secondo le informazioni dell'ufficio di statistica bavarese, anche di là dal Reno non si segua in alcuni distretti la regola francese in tutta la sua latitudine, tuttavia dà subito all'occhio la differenza fra quella provincia, presa nel suo complesso, e il rimanente territorio dello Stato. Nel 1872, su cento nati, si ebbero nel Palatinato 4,79 nati-morti, mentre se ne contavano soli 3,08 nel resto del Regno; nel 1873 le due proporzioni erano rispettivamente 5,05 e 3,09. La stessa Direzione di statistica poi mette il lettore a parte di una circostanza atta a turbare profondamente l'armonia e la significazione dei rapporti. Nei comuni più strettamente cattolici, essa dice, i genitori richiedono premurosamente che si dia il battesimo al feto che muore durante la nascita; le

levatrici, com'è naturale, secondano questo desiderio, e ne viene di conseguenza che le provincie cattoliche rappresentano un numero straordinariamente piccolo di nati-morti. Così da una parte per larghezza di legge, dall'altra invece per indulgere al sentimento religioso dei parenti, il vero numero dei nati-morti viene alterato in due direzioni opposte.

Nella Sassonia reale e nel Gran Ducato di Baden è considerato come *nato-morto* il feto che è venuto alla luce senza aver respirato, non facendosi distinzione se sia morto prima o durante il parto.

Nella Turingia, in base alla legge imperiale del 6 febbraio 1875, viene definito per *nato-morto* il feto che morì prima o durante il parto, senza aver respirato. Anzi nel Ducato di Sassonia-Altenburg e nel Principato di Schwarzburg-Rudolstadt la definizione è più completa, precisando per nato-morto quel feto che venne alla luce non prima di sei mesi dal concepimento, e che non visse un solo istante dopo avvenuto il parto. La dichiarazione della nascita deve aver luogo al più tardi nel giorno susseguente al parto, avendo cura gli impiegati dello stato civile di prendere esatta informazione se il neonato abbia vissuto, sia pure per brevissimo tempo; perchè in tal caso viene registrato fra i nati-vivi, morti prima della dichiarazione della nascita. Anche prima del decreto imperiale, sopra accennato, nella Turingia si seguiva questo criterio esatto di distinzione fra nato-vivo e nato-morto.

Nell'Austria Cisleitana i registri dello stato civile sono ancora affidati al clero. Non vi è l'obbligo di portare il neonato davanti a un ufficiale dello stato civile. Le istruzioni ministeriali prescrivono bensì di registrare come *nati-morti* i bambini morti *prima* o *durante* la nascita; ma poichè in tali casi le creature dovrebbero essere seppellite senza la benedizione della Chiesa, troppo spesso, per secondare la pietà dei genitori, si dà loro il battesimo cosiddetto di necessità (*Nothtaufe*) e si fanno figurare ad un tempo come nati e come morti nel primo momento della nascita: tale almeno è la congettura che si fa per spiegare la proporzione debolissima dei nati-morti in Austria. Il Dottor Schimmer adduce un'altra causa, e sarebbe che nei paesi slavi la quantità dei nati-morti è realmente inferiore, in proporzione, a quella dei paesi latini e germanici, (vedi *Statistische Monatschrift* I, pag. 387).

In Ungheria le indagini sui *nati-morti* non furono iniziate che sul principio dell'anno 1874; non sono a nostra conoscenza altro che i dati dal 1876 al 1880.

Nel regno di Croazia e Slavonia, secondo informazioni gentilmente favoriteci dal signore Milovan Zoricic, Direttore dell'ufficio di Statistica, si considera come *nato-morto* il feto che morì prima o durante il parto. Nelle città la registrazione avviene con una esattezza sufficiente, perchè, oltre ai ministri del culto, concorrono alla raccolta dei dati concernenti il movimento della popolazione anche i medici curanti e i medici necroscopi. Questi ultimi, quando si tratta di morti e di nati-morti, mandano le loro schede direttamente all'ufficio di statistica municipale, dove sono spogliate e trascritte in appositi registri. Nelle campagne invece, dove i registri dello stato civile sono tenuti unicamente dal clero, si lamenta, in specie per la registrazione dei nati-morti, una sensibile trascuratezza, cosicchè la cifra indicata resta molto al disotto del vero. A questo si aggiunga, come abbiamo osservato per l'Austria Cisleitana, che ad alcuni neonati, venuti alla luce privi di vita, si dà il cosiddetto battesimo di necessità, in seguito al quale vengono annoverati fra i nati vivi. L'Ufficio centrale e il Consiglio di statistica del Regno di Croazia e Slavonia si occuparono più volte di una questione così importante cercando di regolare la registrazione e togliere gl'inconvenienti accennati; ma finora i risultati furono poco soddisfacenti. Per ottener ciò fa bisogno una legge speciale che stabilisca norme sicure.

Nella Svizzera, secondo i formulari fissati dalla Conferenza dei delegati dei governi cantionali (21 febbraio 1866) per la Statistica della popolazione, debbono registrarsi come *nati-morti* i bambini morti *prima* o *durante* la nascita; ma in pratica non sembra che l'unità di metodo vi sia ancora raggiunta. La legge federale sugli atti dello stato civile, andata in vigore col 1 gennaio 1876, definisce il *nato-morto* « feto morto prima del parto effettivo, cioè senza aver respirato, » (Istruzione per gli ufficiali dello stato civile, del 16 novembre 1875).

Nel Belgio il principio della legge è il medesimo che in Francia: sono iscritti ivi come *mort-nés* tutti i bambini morti prima della denuncia che deve farsi all'ufficiale dello stato civile, non più tardi di tre giorni dalla nascita. Egli è vero però che la statistica belga distingue, all'infuori di ogni effetto giuridico, quelli che sono morti *prima* del parto, *durante* il parto o *dopo* il parto; e calcola a due terzi circa del totale i nati-morti della prima categoria, a un sesto quelli della seconda e a un sesto parimenti quelli della terza.

In Olanda la legge concede tre giorni per la dichiarazione di nascita all'ufficio di stato civile; e la statistica parla di *dichiarati morti* (*levenloos aangegeven*) anziché di *nati-morti*; perciò è da credere che tutti i bambini che muoiono nei primi tre giorni dalla nascita siano compresi in tale categoria.

Nella Svezia, si considerano giustamente come *nati-morti* quelli soltanto che morirono *prima o durante* la nascita; e la regola è colà osservata così rigorosamente, che si comprendono talvolta nelle liste ordinarie delle morti, cioè si registrano come nati-vivi, i bambini che respirarono per pochi istanti. Del rimanente la notizia dei nati-morti, che si raccoglie nella Svezia dal clero, incaricato colà, anche oggigiorno, della tenuta dei registri dello stato civile, non fu oggetto finora, in quel paese, di una legge speciale, affidandosi l'autorità alle dichiarazioni dei parenti e delle levatrici giurate, che si trovano nella maggior parte dei comuni, e coll'assistenza delle quali si dice che abbia luogo circa la metà dei parti in tutto il Regno.

Anche nella Norvegia si comprendono sotto questa denominazione i veri *nati-morti* ossia i neonati morti prima o durante il parto, senza aver respirato.

Nella Danimarca s'intende per *nato-morto* il bambino che nasce almeno sei mesi e quindici giorni dopo il concepimento, e che viene alla luce privo di vita. Se il neonato vive, sia pure per pochi istanti dopo la nascita, è compreso nella categoria dei « *nati-morti avanti le 24 ore,* » e non figura affatto nella rubrica dei veri nati-morti. Prima del 1860 si è talvolta verificata qualche irregolarità di registrazione, annoverandosi fra i nati-morti dei bambini che avevano vissuto alcune ore soltanto; dopo il 1860 fu mantenuta sempre una esatta e rigorosa distinzione.

Nel Gran Ducato di Finlandia non esiste la definizione legale della parola *nato-morto*, ma si intende denotare con essa il feto che abbia le condizioni di vitalità, e che sia venuto alla luce senza aver respirato. Le levatrici sono obbligate di fare all'ufficio parrocchiale la dichiarazione delle nascite. Il bambino che ha vissuto anche brevi istanti, è considerato come nato-vivo.

Nella Romania gli ufficiali dello stato civile devono iscrivere nei loro registri, sotto la rubrica *nati-morti*, quei bambini soltanto che al momento della nascita erano morti, purchè peraltro fossero venuti alla luce dopo sette mesi di gestazione o, se dopo un tempo minore, in condizioni di vitalità, constatate dal medico. In pratica la questione dei nati-morti incontra molte difficoltà anche nella Romania, come nella maggior parte degli altri paesi. Si confondono spesso i nati-morti, coi bambini morti immediatamente dopo la nascita; gli aborti coi nati-morti, e questi con quelli; e in quest'ultimo caso non si fa alcuna dichiarazione dinanzi all'ufficiale dello stato civile. Ne consegue che il numero dei nati-morti registrato nei quadri statistici, è talora superiore, talora inferiore alla realtà, malgrado le istruzioni date e ripetute a chi di dovere. Per la dichiarazione delle nascite la legge in Romania accorda un termine di tre giorni soltanto, come in Francia e nel Belgio; passato questo gli ufficiali dello stato civile non possono più accogliere la dichiarazione della nascita, altro che dietro ordine del tribunale competente.

Le statistiche di quegli Stati d'America che noi comprendiamo nel nostro lavoro considerano il nascer morto come una causa di morte, ed il Rhode Island, il Massachusetts ed il Vermont, danno elenchi speciali dei nati-morti; ma nel maggior numero delle tavole da essi pubblicate, è difficile discernere se i nati-morti siano compresi od esclusi dagli elenchi delle nascite e delle morti. Una grande difficoltà s'incontra pure per i parti multipli, non potendosi rilevare sotto quale aspetto siano da considerarsi le cifre che presentano le dette statistiche; poichè se in esse si accenna sempre all'esclusione dei nati-morti, non risulta però come si sia proceduto coi parti multipli in cui si hanno nati-vivi e nati-morti; in difetto di ciò, noi abbiamo supposto che vi siano computati quei parti multipli che danno almeno un nato-vivo.

Nati-morti distinti per sesso.

(Cifre effettive).

Tavola XIII.

ANNI	ITALIA a)		FRANCIA		IMPERO GERMANICO b)		PRUSSIA		BAVIERA	
	Maschi	Femm.	Maschi	Femm.	Maschi	Femm.	Maschi	Femm.	Maschi	Femm.
1865	9 023	5 984	27 883	19 070	18 666	14 242	3 310	2 445
1866	14 754	10 310	28 257	19 445	18 760	14 457	3 424	2 573
1867	13 239	9 214	27 588	19 185	20 992	16 335	3 456	2 505
1868	12 594	8 751	27 494	18 796	21 157	16 562	3 726	2 821
1869	14 026	9 619	26 605	18 675	22 048	17 141	3 996	2 863
1870	14 344	10 309	26 628	18 541	22 545	17 564	4 062	2 984
1871	15 538	11 001	23 954	16 361	19 651	15 275	3 511	2 664
1872	17 030	12 516	25 952	18 015	37 380	28 807	22 809	17 696	3 781	2 890
1873	16 293	12 058	26 199	18 288	37 898	29 266	23 070	17 814	3 943	3 037
1874	15 571	11 420	26 188	18 425	39 268	30 261	23 774	18 555	4 080	3 038
1875	16 917	12 913	25 971	17 863	41 597	32 582	26 301	20 701	4 117	3 046
1876	18 682	14 387	26 512	17 168	41 117	32 396	25 484	20 039	c) 4 473	c) 3 435
1877	17 984	13 422	25 440	17 947	40 305	30 850	25 311	19 146	c) 4 236	c) 3 273
1878	17 849	13 456	25 794	17 479	39 641	31 002	24 977	19 280	c) 4 226	c) 3 358
1879	19 142	14 483	26 043	17 832	40 030	30 839	25 274	19 436	4 072	3 147
1880	17 259	13 146	24 876	16 861	38 213	29 703	24 233	18 579	3 933	3 077

ANNI	SASSONIA		TURINGIA		WÜRTEMBERG		BADEN		ALSAZIA-LORENA	
	Maschi	Femm.	Maschi	Femm.	Maschi	Femm.	Maschi	Femm.	Maschi	Femm.
1865	2 437	1 976	714	712	1 092	810
1866	2 599	1 984	742	710	1 063	837
1867	2 382	1 784	680	693	1 008	777
1868	2 542	1 927	799	600	1 027	812
1869	2 586	2 009	913	680	1 038	783
1870	2 670	2 150	865	626	1 118	861
1871	2 544	1 895	799	634	1 803	1 279	1 086	837
1872	2 760	2 195	874	656	1 859	1 325	1 069	816	1 312	1 028
1873	2 748	2 108	831	704	1 782	1 356	1 103	864	1 457	1 122
1874	3 020	2 183	912	696	1 817	1 436	1 207	952	1 491	1 112
1875	2 926	2 224	858	730	1 844	1 420	1 221	960	1 443	1 146
1876	3 085	2 371	836	660	1 854	1 476	1 181	981	1 339	1 087
1877	2 807	2 162	813	626	1 855	1 360	1 118	890	1 252	1 062
1878	2 879	2 261	752	624	d) 1 809	d) 1 404	1 103	847	1 177	956
1879	3 062	2 239	850	712	e) 1 718	e) 1 338	1 045	798	1 101	558
1880	2 864	2 284	790	604	f) 1 707	f) 1 347	970	768	1 032	835

a) Esclusa la provincia di Roma dal 1865 al 1871 inclusivamente.

b) Si debbono aggiungere alcuni nati-morti di sesso ignoto, e precisamente 3 nel 1872, 1 nel 1873, 7 nel 1874, 4 nel 1876, 2 nel 1877, 4 nel 1878, 1 nel 1879 e 5 nel 1880.

c) Da aggiungersi due nati-morti che non furono classificati secondo il sesso nel 1876, uno nel 1877, e due nel 1878.

d) Si deve aggiungere un nato-morto di sesso sconosciuto.

e) id. id.

f) Si debbono aggiungere due nati di sesso sconosciuto.

Segue Tavola XIII.

ANNI	AUSTRIA CISLEITANA		UNGHERIA		CROAZIA E SLAVONIA		SVIZZERA		BELGIO	
	Maschi	Femm.	Maschi	Femm.	Maschi	Femm.	Maschi	Femm.	Maschi	Femm.
1865	8 835	6 949	4 417	3 181
1866	9 336	7 180	4 588	3 357
1867	8 725	6 724	4 350	3 133
1868	8 991	6 801	4 274	3 211
1869	9 768	7 346	4 221	3 240
1870	10 527	8 074	2 338	1 754	4 320	3 257
1871	10 985	8 369	2 267	1 729	4 206	3 044
1872	10 953	8 150	2 299	1 685	4 355	3 203
1873	11 418	8 758	2 255	1 668	4 406	3 377
1874	11 265	8 704	443	354	2 198	1 669	4 451	3 299
1875	11 582	8 943	430	295	a) 2 458	a) 1 758	4 395	3 354
1876	12 051	9 136	4 174	3 235	511	380	2 180	1 629	4 497	3 433
1877	11 848	9 123	4 279	3 371	571	423	2 008	1 609	4 590	3 455
1878	12 277	9 224	4 712	3 716	536	405	2 066	1 527	4 492	3 229
1879	12 586	9 856	5 451	4 260	665	467	2 031	1 481	4 730	3 412
1880	12 447	9 582	5 230	4 137	598	459	1 851	1 397	4 594	3 470

ANNI	OLANDA		SVEZIA		NORVEGIA		DANIMARCA		FINLANDIA	
	Maschi	Femm.	Maschi	Femm.	Maschi	Femm.	Maschi	Femm.	Maschi	Femm.
1865	3 940	3 120	2 541	1 954	1 259	969	1 247	969
1866	3 846	3 090	2 729	1 986	1 129	844	1 272	940
1867	3 645	2 797	2 468	1 834	1 099	872	1 178	885
1868	3 609	2 961	2 280	1 613	1 103	831	1 158	898
1869	3 722	2 925	2 240	1 697	1 063	861	1 115	832
1870	3 898	3 112	2 338	1 668	1 033	828	1 166	886
1871	4 079	3 227	2 497	1 885	1 119	890	1 158	853
1872	4 069	3 244	2 312	1 833	1 137	927	1 163	890
1873	4 189	3 170	2 411	1 878	1 162	889	1 117	928
1874	4 288	3 319	2 636	1 953	1 190	878	1 185	861
1875	4 297	3 348	2 449	1 910	1 209	901	1 165	877
1876	4 260	3 350	2 484	1 862	1 264	952	1 239	940
1877	4 177	3 298	2 414	1 784	1 169	877	1 075	853
1878	4 385	3 362	2 232	1 689	1 149	915	1 064	790	1 142	921
1879	4 488	3 587	2 393	1 806	1 242	931	1 054	854	1 255	932
1880	2 319	1 722	1 167	902	1 075	840	1 206	956

a) Mancano 11 nati-morti, dei quali non si potè constatare il sesso,

Segue Tavola XIII.

ANNI	SPAGNA		ROMANIA		MASSACHUSETTS a)		VERMONT a).		RHODE ISLAND	
	Maschi	Femm.	Maschi	Femm.	Maschi	Femm.	Maschi	Femm.	Maschi	Femm.
1865	4 357	2 780
1866	4 449	2 835
1867	3 968	2 708
1868	3 109	2 212
1869	3 370	2 221
1870	2 832	1 942	1 937	1 642	573	389
1871	1 890	1 519	790	520
1872	2 865	2 223	733	487
1873	2 287	1 762	715	455	89	81
1874	1 527	1 174	853	551	123	56
1875	1 168	847	789	517	119	80	133	113
1876	1 072	718	743	475	93	75	b) 131	92
1877	1 154	851	710	474	147	95
1878	1 081	825	672	489	149	99
1879	1 106	749	695	473	124	92
1880	710	513	123	69

a) Per il Massachusetts si debbono aggiungere nel 1870 57 nati-morti di sesso ignoto, nel 1871 80, nel 1872 63, nel 1873 76, nel 1874 65, nel 1875 68, nel 1876 56, nel 1877 70, nel 1878 100, nel 1879 93, nel 1880 74. — Così pure per il Vermont se ne debbono aggiungere nel 1873 26, nel 1874 17, nel 1875 36, nel 1876 20.

b) La distinzione per sesso data a pagina 76 del *Registration Report of Rhode Island* 1879 presenta per l'anno 1876 una differenza di 1 col totale dato a pagina 47.

Nati-morti maschi per 100 femmine. a)

Tavola XIII bis.

A N N I	Italia	Francia	Impero Germanico	Prussia	Baviera	Sassonia	Turingia	Württemberg	Baden	Alsazia-Lorena	Austria Cisleitana	Ungheria
1865.	151	145	131	135	123	100	195	127
1866.	143	145	130	133	131	105	127	130
1867.	145	144	120	138	133	98	120	129
1868.	144	146	128	132	132	123	126	132
1869.	149	142	129	139	128	136	132	132
1870.	139	144	128	136	124	138	130	130
1871.	141	146	129	132	134	126	141	130	131
1872.	136	144	130	129	131	126	133	140	13	128	134
1873.	134	143	130	130	130	129	118	114	128	130	130
1874.	132	142	130	128	134	138	131	126	127	134	129
1875.	131	142	128	127	135	131	117	129	127	126	129
1876.	130	146	127	127	130	130	127	126	120	123	132	129
1877.	133	142	131	132	129	120	130	136	126	118	130	127
1878.	133	148	128	130	126	127	120	129	130	123	133	127
1879.	132	146	130	130	129	137	119	129	131	128	128	128
1880.	131	148	129	130	138	125	131	127	126	124	130	126
Medie annuali. . .	137	145	129	129	132	130	122	131	128	126	131	127

A N N I	Croazia e Slavonia	Svizzera	Belgio	Olanda	Svezia	Norvegia	Danimarca	Finlandia	Spagna	Romania	Massachusetts	Vermont	Rhode Island
1865.	139	126	130	129	120	156
1866.	137	124	137	133	135	156
1867.	139	130	135	126	133	146
1868.	133	122	141	132	129	141
1869.	130	127	132	123	134	151
1870.	133	132	125	140	125	132	145	118	147
1871.	131	138	126	132	126	136	124	152
1872.	136	136	125	126	122	131	129	151
1873.	135	130	132	128	131	120	130	157
1874.	125	132	135	129	135	136	138	130	155
1875.	146	140	131	128	128	134	133	137	153	118
1876.	135	134	131	127	133	133	132	149	156	142
1877.	137	124	133	126	135	133	126	135	150	110	155
1878.	132	135	139	130	132	126	135	124	131	137	220	150
1879.	152	137	139	135	133	134	123	135	148	147	149	135
1880.	130	133	132	135	129	128	126	138	124	178
Medie annuali. . .	135	134	135	127	133	129	131	128	149	131	152	145	144

a) Vedansi le note alla tavola che dà le cifre effettive.

Nati-morti paragonati al totale dei nati (Compresi i nati-morti).
(Cifre effettive).

Tavola XIV.

A N N I	ITALIA a)		FRANCIA		IMPERO GERMANICO		PRUSSIA		BAVIERA b)	
	Nati e nati-morti	Nati-morti	Nati e nati-morti	Nati-morti	Nati e nati-morti	Nati-morti	Nati e nati-morti	Nati-morti	Nati e nati-morti	Nati-morti
1865.	976 241	15 007	1 052 706	46 953	794 206	32 908	183 440	5 755
1866.	1 005 264	25 064	1 053 960	47 702	798 559	33 217	185 687	5 997
1867.	949 849	22 453	1 054 528	46 773	921 798	37 327	187 330	5 961
1868.	921 761	21 345	1 030 430	46 290	925 529	37 719	188 290	6 547
1869.	975 779	23 645	993 806	45 280	958 264	39 189	192 030	6 859
1870.	976 148	24 653	988 684	45 169	978 598	40 109	201 540	7 046
1871.	986 559	26 539	866 436	40 315	867 056	34 926	183 465	6 175
1872.	1 050 228	29 546	1 009 967	43 967	1 692 227	66 190	1 023 030	40 505	201 476	6 671
1873.	1 013 539	28 351	990 851	44 487	1 715 132	67 165	1 028 276	40 884	208 771	6 980
1874.	978 649	26 991	999 265	44 613	1 752 273	69 536	1 052 306	42 329	211 207	7 118
1875.	1 065 207	29 830	994 809	43 834	1 798 591	74 179	1 082 723	47 002	216 176	7 163
1876.	1 116 790	33 069	1 011 362	44 680	1 831 218	73 517	1 098 593	45 523	223 192	7 910
1877.	1 060 443	31 406	987 963	43 387	1 818 550	71 157	1 092 209	44 457	220 560	7 510
1878.	1 043 780	31 305	980 590	43 273	1 785 080	70 647	1 075 539	44 257	216 058	7 586
1879.	1 097 778	33 625	980 404	43 875	1 806 741	70 870	1 095 852	44 710	215 229	7 219
1880.	988 305	30 405	94 914	41 737	1 764 096	67 921	1 071 389	42 812	209 668	7 010

A N N I	SASSONIA		TURINGIA		WÜRTEMBERG		BADEN		ALSAZIA-LORENA	
	Nati e nati-morti	Nati-morti	Nati e nati-morti	Nati-morti	Nati e nati-morti	Nati-morti	Nati e nati-morti	Nati-morti	Nati e nati-morti	Nati-morti
1865.	100 785	4 413	32 783	1 426	55 567	1 902
1866.	104 156	4 583	33 431	1 452	57 352	1 900
1867.	98 180	4 166	32 303	1 373	55 060	1 785
1868.	102 687	4 469	32 662	1 399	54 956	1 839
1869.	105 107	4 595	33 613	1 593	57 280	1 821
1870.	118 735	4 820	33 421	1 491	58 913	1 979
1871.	100 241	4 439	31 970	1 433	77 471	3 082	54 577	1 923
1872.	114 899	4 955	33 921	1 530	83 029	3 184	60 600	1 885	56 437	2 340
1873.	119 125	4 856	35 435	1 535	84 928	3 138	60 671	1 967	55 453	2 579
1874.	123 749	5 206	35 599	1 608	84 873	3 253	61 058	2 159	56 903	2 603
1875.	125 188	5 150	36 467	1 588	88 396	3 264	62 897	2 181	57 309	2 589
1876.	131 817	5 456	37 075	1 496	89 224	3 330	63 203	2 162	57 700	2 423
1877.	129 876	4 969	36 834	1 439	87 402	3 215	61 957	2 008	55 756	2 314
1878.	128 185	5 140	36 143	1 376	84 337	3 214	60 576	1 950	54 775	2 133
1879.	130 750	5 301	37 151	1 562	83 971	3 057	59 382	1 843	53 687	1 959
1880.	128 520	5 148	36 195	1 394	81 420	3 056	57 571	1 738	51 888	1 867

a) Fino a tutto il 1871 non è compresa la provincia di Roma.

b) Fino al 1870, inclusivamente, l'anno è calcolato dal 1 ottobre dell'anno precedente a tutto il settembre di quello indicato nella tavola.

Segue Tavola XIV.

A N N I	AUSTRIA CISLEITANA		UNGHERIA		CROAZIA E SLAVONIA		SVIZZERA	
	Nati e nati-morti	Nati-morti	Nati e nati-morti	Nati-morti	Nati e nati-morti	Nati-morti	Nati e nati-morti	Nati-morti
1865	762 229	15 784						
1866	763 023	16 516						
1867	741 987	15 449						
1868	774 383	15 792						
1869	812 474	17 114						
1870	826 882	18 601					83 300	4 092
1871	820 869	19 354					81 629	3 996
1872	829 250	19 103					84 313	3 984
1873	848 206	20 176					84 492	3 923
1874	849 678	19 969			79 454	797	86 918	3 867
1875	862 828	20 525			85 400	725	91 806	4 227
1876	874 623	21 187	623 849	7 409	89 307	891	94 595	3 809
1877	851 747	20 971	595 984	7 650	82 475	994	92 861	3 617
1878	854 752	21 501	592 854	8 428	81 896	941	91 426	3 593
1879	878 035	22 442	635 746	9 711	88 672	1 132	89 692	3 512
1880	850 009	22 029	597 791	9 367	84 976	1 057	87 413	3 248

A N N I	BELGIO		OLANDA		SVEZIA		NORVEGIA a)	
	Nati e nati-morti	Nati-morti	Nati e nati-morti	Nati-morti	Nati e nati-morti	Nati-morti	Nati e nati-morti	Nati-morti
1865	163 921	7 598	133 854	7 060	138 776	4 495	56 167	2 228
1866	165 955	7 945	132 189	6 936	141 704	4 715	56 483	1 973
1867	164 632	7 483	132 946	6 442	133 134	4 302	53 319	1 971
1868	163 619	7 485	132 629	6 570	118 840	3 893	53 595	1 934
1869	166 148	7 461	130 436	6 647	121 614	3 937	51 382	1 924
1870	172 149	7 577	137 007	7 010	123 844	4 006	52 295	1 861
1871	166 010	7 250	135 611	7 396	131 715	4 382	53 089	2 009
1872	174 935	7 558	138 977	7 313	131 128	4 145	54 335	2 064
1873	178 491	7 783	141 155	7 359	135 932	4 289	55 032	2 051
1874	181 728	7 750	143 679	7 607	137 838	4 589	56 991	2 063
1875	183 301	7 749	146 114	7 645	140 317	4 359	58 468	2 110
1876	184 845	7 930	149 820	7 610	140 236	4 346	60 446	2 216
1877	183 122	8 045	150 093	7 475	142 674	4 198	60 901	b) 2 046
1878	180 451	7 721	150 493	7 747	138 385	3 921	60 472	b) 2 064
1879	182 783	8 142	155 089	8 075	143 242	4 199	63 090	2 173
1880	179 928	8 064	151 380	7 525	138 303	4 041	60 992	2 069

a) A partire dall'anno 1866 si fece una distinzione più rigorosa fra i nati vivi, morti immediatamente dopo la nascita, e i nati-morti.

b) Le cifre per i due anni 1877-78 non sono che approssimative.

Segue Tavola X IV.

A N N I	DANIMARCA		FINLANDIA		SPAGNA		ROMANIA	
	Nati e nati-morti	Nati-morti	Nati e nati-morti	Nati-morti	Nati e nati-morti	Nati-morti	Nati e nati-morti	Nati-morti
1865	55 434	2 216	64 645	1 865	622 050	7 137		
1866	57 353	2 212	60 814	1 961	618 981	7 284		
1867	54 763	2 063	61 237	2 073	624 212	6 676		
1868	56 546	2 056	45 643	1 886	579 563	5 321		
1869	54 056	1 947	60 146	1 751	602 287	5 591		
1870	56 472	2 052	65 657	1 909	598 347	4 774	151 131	3 579
1871	56 407	2 011	68 506	1 939			148 419	3 409
1872	57 274	2 053	68 191	2 002			144 172	5 088
1873	58 616	2 045	70 456	2 034			145 804	4 049
1874	59 324	2 046	73 046	2 148			152 143	2 701
1875	61 791	2 042	71 602	2 081			172 586	2 015
1876	63 967	2 179	72 838	2 079			166 337	1 790
1877	63 772	1 928	76 822	1 991			160 795	2 005
1878	63 144	1 854	72 338	2 063			143 096	1 906
1879	64 363	1 908	78 337	2 187			169 707	1 855
1880	64 527	1 915	76 946	2 162				

A N N I	MASSACHUSETTS		VERMONT		CONNECTICUT		RHODE-ISLAND	
	Nati e nati-morti	Nati-morti	Nati e nati-morti	Nati-morti	Nati e nati-morti	Nati-morti	Nati e nati-morti	Nati-morti
1865							3 955	177
1866							4 902	172
1867							5 127	163
1868							5 372	212
1869							5 245	220
1870	39 278	1 019					5 215	254
1871	41 181	1 390					5 678	223
1872	44 518	1 283	7 322	203			6 143	202
1873	45 727	1 246	7 091	196			6 022	228
1874	47 100	1 469	7 097	196			6 466	277
1875	45 370	1 374	7 228	235			6 508	246
1876	43 423	1 274	7 212	188			6 329	224
1877	43 104	1 254					6 235	242
1878	42 499	1 261					6 714	248
1879	41 556	1 261			14 338	287	6 350	216
1880	45 514	1 297			14 173	344	6 295	192

Nati-morti per 100 nati (Compresi i nati-morti). a)

Tavola XIV bis.

A N N I	Italia	Francia	Impero Germanico	Prussia	Baviera	Sassonia	Turingia	Württemberg	Baden	Alsazia-Lorena	Austria Cisleitana	Ungheria	Croazia e Slavonia
1865	1.54	4.46	4.14	3.14	4.37	4.35	2.07
1866	2.49	4.53	4.16	3.23	4.40	4.34	3.31	2.17
1867	2.36	4.44	4.05	3.18	4.24	4.25	3.24	2.08
1868	2.32	4.50	4.07	3.48	4.35	4.28	3.35	2.03
1869	2.42	4.56	4.09	3.57	4.37	4.74	3.18	2.10
1870	2.53	4.57	4.09	3.50	4.43	4.46	3.36	2.24
1871	2.69	4.65	4.02	3.37	4.43	4.48	3.98	3.52	2.35
1872	2.81	4.35	3.91	3.95	3.31	4.31	4.51	3.83	3.11	4.14	2.30
1873	2.80	4.49	3.92	3.98	3.34	4.08	4.33	3.69	3.24	4.65	2.38
1874	2.76	4.46	3.97	4.02	3.37	4.21	4.52	3.81	3.54	4.57	2.35	1.00
1875	2.80	4.41	4.12	4.35	3.31	4.11	4.35	3.70	3.47	4.52	2.38	0.85
1876	2.96	4.42	4.01	4.14	3.54	4.14	4.04	3.70	3.42	4.20	2.42	1.19	1.00
1877	2.96	4.40	3.91	4.07	3.40	3.83	3.90	3.68	3.26	4.15	2.46	1.23	1.21
1878	3.00	4.41	3.96	4.11	3.51	4.01	3.81	3.81	3.22	3.89	2.52	1.42	1.15
1879	3.06	4.48	3.92	4.18	3.35	4.05	4.20	3.64	3.10	3.65	2.56	1.53	1.28
1880	3.08	4.34	3.85	4.00	3.34	4.01	3.85	3.75	3.02	3.60	2.59	1.58	1.24
Medie annuali.	2.67	4.46	3.94	4.08	3.38	4.17	4.27	3.76	3.30	4.36	2.32	1.40	1.10

A N N I	Svizzera	Belgio	Olanda	Svezia	Norvegia	Danimarca	Finlandia	Spagna	Romania	Massachusetts	Vermont	Connecticut	Rhode-Island
1865	4.63	5.27	3.24	3.96	4.00	2.89	1.14	4.48
1866	4.78	5.18	3.33	3.49	3.86	3.22	1.17	3.51
1867	4.54	4.84	3.23	3.69	3.77	3.39	1.06	3.18
1868	4.57	4.96	3.28	3.61	3.64	4.13	0.91	3.95
1869	4.49	5.09	3.24	3.74	3.60	2.91	0.92	4.19
1870	4.91	4.40	5.12	3.23	3.55	3.63	3.00	0.79	2.37	2.60	4.49
1871	4.90	4.37	5.39	3.33	3.78	3.56	2.84	2.29	3.38	3.93
1872	4.73	4.32	5.25	3.16	3.79	3.58	2.94	3.53	2.88	3.29
1873	4.64	4.36	5.22	3.16	3.72	3.49	2.89	2.75	2.73	3.79
1874	4.45	4.26	5.29	3.33	3.63	3.45	2.94	1.78	3.12	4.28
1875	4.59	4.23	5.23	3.11	3.60	3.31	2.90	1.11	3.03	3.78
1876	4.02	4.29	5.08	3.09	3.66	3.41	2.85	1.08	2.93	2.77	3.54
1877	3.90	4.39	4.98	2.94	3.36	3.02	2.59	1.24	2.91	2.76	3.88
1878	3.93	4.28	5.15	2.83	3.41	2.94	2.85	1.33	2.97	2.76	3.69
1879	3.92	4.45	5.21	2.93	3.40	2.97	2.79	1.09	3.03	3.25	2.00	3.40
1880	3.72	4.48	4.97	2.93	3.39	2.97	2.81	2.87	2.61	2.43	3.05
Medie annuali.	4.32	4.42	5.14	3.12	3.61	3.43	2.92	0.99	1.93	2.93	2.83	2.21	3.75

a) Vedansi le note alla tavola delle cifre effettive.

PORTOGALLO.

Tavola XIV ter.

A N N O	Nati e nati-morti	Nati-morti	Nati-morti per 100 nati e nati-morti
1862	129 066	1 864	1.44

Distinguiamo le città dalle campagne negli Stati presi a considerare, quantunque siano molto diversi i criteri coi quali si distingue nei vari paesi la popolazione urbana dalla rurale. Diamo in nota, a piè delle tavole, per ciascuno Stato, gli estremi che fanno distinguere i comuni, sotto questo aspetto, gli uni dagli altri.

**Nati-morti paragonati al totale dei nati (compresi i nati-morti) in città
e in campagna. (Cifre effettive)**

Tavola XV.

A N N I	I T A L I A a)				F R A N C I A b)					
	Comuni urbani		Comuni rurali		Città		Campagna		Dipartimento della Senna	
	Nati e nati-morti	Nati-morti	Nati e nati-morti	Nati-morti	Nati e nati-morti	Nati-morti	Nati e nati-morti	Nati-morti	Nati e nati-morti	Nati-morti
1865	284 683	6 649	594 269	6 916	272 712	14 424	711 133	27 725	68 861	4 804
1866	285 902	8 993	614 519	14 511	278 781	14 979	706 856	27 888	68 323	4 835
1867	269 137	7 827	582 382	12 765	278 889	14 577	705 732	27 305	69 907	4 891
1868	258 361	7 455	561 140	12 380	273 593	14 661	686 745	26 692	70 092	4 937
1869	274 399	8 442	589 527	13 416	260 277	13 357	662 684	26 755	70 845	5 168
1870	274 559	8 842	593 665	14 081	263 970	13 827	654 012	25 834	70 702	5 508
1871	275 893	9 348	596 319	14 798	232 497	12 502	587 299	23 867	46 640	3 946
1872	330 721	11 344	719 507	18 202	269 279	13 727	667 302	25 228	73 386	5 012
1873	319 705	10 703	693 834	17 648	266 996	14 806	652 246	25 211	71 609	4 970
1874	309 499	9 741	669 150	17 250	237 413	14 082	662 781	25 747	69 071	4 784
1875	332 524	10 756	732 683	19 074	263 884	13 749	661 962	25 541	68 963	4 544
1876	343 704	11 753	773 086	21 316	280 595	14 548	660 392	25 504	70 375	4 628
1877	332 631	11 394	727 812	20 012	268 426	13 967	649 252	25 064	70 285	4 356
1878	328 802	11 567	714 973	19 743	268 266	13 694	640 805	24 995	71 519	4 584
1879	344 037	12 684	753 741	20 941	270 625	14 031	636 888	24 982	72 891	4 862
1880	322 067	11 787	666 238	18 618

a) Le provincie Venete e quella di Roma figurano in queste cifre a cominciare dall'anno 1872. La distinzione dei comuni urbani dai rurali è fatta sui risultati del censimento del 31 dicembre 1861, fino a tutto il 1871, e su quelli del censimento del 31 dicembre 1871 per gli anni successivi. Sono detti *comuni urbani* in Italia quelli che contengono un nucleo di popolazione agglomerata di 6000 abitanti almeno; gli altri sono *comuni rurali*.

b) Sono detti *città* in Francia i comuni di oltre 2000 abitanti. La distinzione si basa sui risultati dei censimenti fatti negli anni 1866, 1872 e 1876.

Segue Tavola XV.

ANNI	PRUSSIA a)				BAVIERA b)			
	Città		Campagna		Comuni urbani		Comuni rurali	
	Nati e nati-morti	Nati-morti	Nati e nati-morti	Nati-morti	Nati e nati-morti	Nati-morti	Nati e nati-morti	Nati-morti
1865	231 717	10 226	558 973	22 547				
1866	235 716	10 509	558 240	22 598				
1867	273 350	11 670	644 459	25 571				
1868	280 602	11 924	640 179	25 644				
1869	293 435	12 733	660 015	26 336				
1870	302 653	13 242	669 225	26 698				
1871	271 775	11 754	591 508	23 072				
1872	330 291	14 039	656 770	26 291				
1873	332 429	13 847	690 837	26 868				
1874	353 165	14 864	698 547	27 459				
1875	354 012	15 533	728 711	31 469				
1876	375 763	15 609	722 830	29 914	31 495	1 165	191 697	6 741
1877	374 840	15 325	717 369	29 132	31 512	1 025	189 048	6 485
1878	370 975	15 112	704 564	29 145	31 156	1 024	184 902	6 562
1879	375 890	15 394	719 962	29 316	30 957	1 020	184 272	6 199
1880	369 811	14 878	701 573	27 934	30 576	981	179 092	6 029

a) In Prussia sono detti *città* i comuni di oltre 2000 abitanti. Nelle cifre di questa tabella fino al 1875 non sono compresi né i nati né i nati-morti, provenienti dalla popolazione militare.

b) Sono *comuni urbani* in Baviera quelli che hanno più di 5000 abitanti; gli altri sono detti *comuni rurali*. Però per la *Pfalz* (il Palatinato) sono comprese nei comuni rurali anche 11 città che nel censimento del 1 dicembre 1875, furono trovate avere un numero di abitanti superiore alla suddetta cifra.

Segue Tavola XV.

ANNI	SASSONIA <i>a)</i>				TURINGIA <i>b)</i>			
	Città		Campagna		Città		Campagna	
	Nati e nati-morti	Nati-morti	Nati e nati-morti	Nati-morti	Nati e nati-morti	Nati-morti	Nati e nati-morti	Nati-morti
1865	38 604	1 584	62 181	2 829				
1866	39 581	1 608	64 575	2 975				
1867	37 128	1 491	61 052	2 675				
1868	39 469	1 684	63 218	2 785				
1869	40 190	1 667	64 917	2 928	8 550	398	16 265	816
1870	42 056	1 834	66 679	2 986	8 897	379	16 039	726
1871	38 403	1 725	61 838	2 714	8 188	391	15 380	719
1872	44 987	1 835	69 912	3 120	8 734	389	16 071	779
1873					9 063	412	16 969	814
1874	47 544	1 945	76 205	3 261	9 292	409	16 863	785
1875	48 331	1 979	76 857	3 171	9 670	433	17 169	764
1876	51 091	1 936	80 726	3 520	10 021	386	17 399	745
1877	50 105	1 781	79 771	3 188	9 949	371	17 220	709
1878	49 747	1 821	78 438	3 319	9 872	367	16 655	659
1879	50 323	1 914	80 427	3 387	11 259	454	18 384	829
1880	49 867	1 927	78 653	3 221	11 321	452	17 804	675

a) Nella Sassonia reale il carattere di distinzione fra *città* e *campagna* non si basa sul numero degli abitanti. La legislazione amministrativa del Regno stabilisce per certi comuni nome e diritti di città.

Questa legislazione fa una triplice distinzione: città che sono rette dagli statuti civici riveduti (*revidirte Städteordnung*); quelle rette da statuti propri a città medie e piccole (*Städteordnung für mittlere und kleine Städte*) e finalmente i comuni i quali si reggono giusta gli statuti comunali rurali (*Landgemeindeordnung*).

Secondo il censimento del 1 dicembre 1875 vi erano nel Regno di Sassonia 142 città, fra grandi, medie e piccole, con 1109175 abitanti, e 3642 villaggi o altre località (*Dörfer und andere Orte*) con 1651411 abitanti. Fra le città 30 avevano una popolazione inferiore ai 2000 abitanti; e dei villaggi, 108 contenevano una popolazione superiore ai 2000 abitanti.

b) Sino all'anno 1878 non sono compresi in queste cifre i dati relativi al Principato di Reuss, linea maggiore, e per tutti gli anni quelli del ducato di Sassonia-Meiningen.

Nella Turingia fino al 1876 il carattere di distinzione fra *città* e *campagna* non consisteva nel numero degli abitanti. Erano chiamati *città* quei comuni che avevano diritto ad un tal nome, in forza del giure pubblico, vigente nei singoli stati componenti la Turingia, o in virtù della legislazione comune a tutti, ovvero anche per tradizione storica. Col 1877, allorchè il dott. Krause assunse la direzione dell'Ufficio statistico della Turingia, si cominciò a distinguere i comuni urbani dai rurali, in base al numero degli abitanti. Si dissero *città* quei comuni che avevano un nucleo di popolazione agglomerata di 2000 persone almeno, e *comuni rurali* gli altri che contenevano una popolazione inferiore o dispersa. Però in questa tavola, che distingue i nati e nati-morti nelle città e campagne, fu mantenuta, anche per gli ultimi quattro anni, l'antica distinzione, affine di rendere omogenei, e quindi comparabili, tutti i dati del dodicennio (1869-1880).

Segue Tavola XV.

A N N I	B E L G I O a)				S V I Z Z E R A b)			
	Città		Campagna		Città		Campagna	
	Nati e nati-morti	Nati-morti	Nati e nati-morti	Nati-morti	Nati e nati-morti	Nati-morti	Nati e nati-morti	Nati-morti
1865.								
1866.								
1867.	65 427	3 377	99 205	4 106				
1868.	65 558	3 389	98 061	4 096				
1869.	67 260	3 396	98 888	4 065				
1870.	69 404	3 365	102 745	4 212				
1871.	67 833	3 312	98 177	3 938				
1872.	72 770	3 445	102 165	4 113				
1873.	73 884	3 527	104 607	4 256				
1874.	75 782	3 451	105 946	4 299				
1875.	76 218	3 423	107 083	4 326				
1876.	77 357	3 568	107 488	4 362				
1877.	82 615	3 899	100 507	4 146	14 867	682	77 994	2 935
1878.	80 968	3 758	99 483	3 963	14 893	659	76 533	2 934
1879.	82 074	3 747	100 709	4 395	14 854	694	74 838	2 818
1880.	81 423	3 706	98 505	4 358	14 685	641	72 728	2 607

A N N I	O L A N D A c)				S V E Z I A d)			
	Città		Campagna		Città		Campagna	
	Nati e nati-morti	Nati-morti	Nati e nati-morti	Nati-morti	Nati e nati-morti	Nati-morti	Nati e nati-morti	Nati-morti
1865.	41 017	2 251	92 857	4 809	17 515	715	121 261	3 780
1866.	40 214	2 280	91 975	4 656	17 913	745	123 791	3 970
1867.	40 405	2 080	92 544	4 362	17 179	688	115 955	3 614
1868.	41 205	2 114	91 424	4 456	16 477	625	102 371	3 268
1869.	40 518	2 125	89 918	4 522	16 832	652	104 782	3 285
1870.	42 431	2 234	94 566	4 776	17 394	687	106 450	3 319
1871.	42 125	2 397	93 485	4 909	17 895	786	113 820	3 596
1872.	44 408	2 250	94 569	5 063	18 278	690	112 850	3 455
1873.	44 520	2 401	96 335	4 958	19 233	740	116 699	3 549
1874.	45 917	2 502	97 762	5 105	19 787	801	118 051	3 788
1875.	46 716	2 443	99 398	5 202	20 487	732	119 830	3 627
1876.	48 273	2 407	101 547	5 203	21 169	758	119 067	3 588
1877.	48 833	2 431	101 260	5 044	21 736	730	120 938	3 468
1878.	49 457	2 613	101 036	5 134	22 148	715	116 237	3 206
1879.	51 371	2 667	103 718	5 408	22 588	687	120 654	3 512
1880.					22 589	752	115 714	3 289

a) Nel Belgio hanno il nome di città i comuni che contengono una popolazione superiore a i 5000 abitanti.

b) S'intendono per città, secondo la Statistica svizzera, i comuni o località la cui popolazione è almeno di 7000 abitanti.

c) Hanno il nome di città nell'Olanda i comuni di 10000 abitanti e più.

d) Per città s'intendono in Svezia tutti i comuni di oltre 1000 abitanti, più altri 11 comuni che hanno una popolazione al disotto di 1000 abitanti.

Segue Tavola XV

ANNI	NORVEGIA a)				DANIMARCA b)			
	Città		Campagna		Città		Campagna	
	Nati e nati-morti	Nati-morti	Nati e nati-morti	Nati-morti	Nati e nati-morti	Nati-morti	Nati e nati-morti	Nati-morti
1865	9 795	441	46 372	1 787	13 089	487	42 345	1 729
1866	10 064	429	46 419	1 544	13 418	507	43 935	1 705
1867	9 747	410	43 572	1 561	12 870	481	41 893	1 582
1868	10 176	428	43 419	1 506	12 915	439	43 631	1 617
1869	10 151	437	41 231	1 487	12 720	431	41 336	1 516
1870	10 343	445	41 952	1 416	13 162	433	43 310	1 619
1871	10 579	454	42 510	1 555	13 090	438	43 317	1 573
1872	10 692	438	43 643	1 626	13 574	474	43 700	1 579
1873	11 081	438	43 951	1 613	13 936	459	44 680	1 586
1874	11 423	446	45 568	1 617	14 594	464	44 730	1 582
1875	12 520	476	45 948	1 634	15 924	510	45 867	1 532
1876	13 065	509	47 381	1 707	17 260	564	46 707	1 615
1877	13 636	507	47 265	1 539	17 633	467	46 139	1 461
1878	14 910	561	45 561	1 503	17 885	449	45 259	1 405
1879	15 259	548	47 831	1 625	18 282	498	46 081	1 410
1880	15 218	526	45 774	1 543	18 658	527	45 869	1 388

a) La distinzione fra *città* e *campagna* nella Norvegia non si basa sempre sul numero degli abitanti, ma viene determinata dalla legge, la quale per certi comuni stabilisce il nome e le prerogative di *città*. Vi sono nella Norvegia città la cui popolazione sta al disotto di 1000 abitanti, e d'altra parte vi sono dei comuni rurali con una popolazione agglomerata di oltre 1000 abitanti. Però, facendo astrazione dai sobborghi, queste irregolarità sono piuttosto rare.

Le città hanno certe prerogative speciali per ciò che concerne il commercio (soprattutto il commercio coll'estero) prerogative che in tempi addietro avevano una grande importanza, ma che ora l'hanno perduta quasi del tutto. Nelle città vigono norme speciali relativamente all'amministrazione, all'organizzazione municipale, alle elezioni ecc. Però si può dire anche per la Norvegia che in generale il carattere di distinzione, sia quello stesso della Svezia, cioè i 1000 abitanti.

b) Nel Regno di Danimarca, oltre alla capitale, vi sono 68 città di provincia, che da lungo tempo fruiscono di certi diritti speciali che le distinguono dai comuni rurali. Quindi in Danimarca la denominazione di *città* non ha alcun rapporto col numero degli abitanti.

Secondo il censimento del 1 febbraio 1880 delle 68 città di provincia

2 avevano da 20,000 ai 30,000 abitanti

3 » 10,000 » 20,000 »

11 » 5,000 » 10,000 »

26 » 2,000 » 5,000 »

26 avevano meno di 2,000 »

(Copenaghen, la capitale, 235,254, e compresi i sobborghi, 273,727).

Segue Tavola XV.

ANNI	FINLANDIA a)				ROMANIA b)			
	Città		Campagna		Città		Campagna	
	Nati e nati-morti	Nati-morti	Nati e nati-morti	Nati-morti	Nati e nati-morti	Nati-morti	Nati e nati-morti	Nati-morti
1865								
1866								
1867								
1868								
1869	3 916	142	56 230	1 609				
1870	4 180	158	61 477	1 751	28 204	715	122 927	2 864
1871	4 067	163	64 439	1 776	28 934	716	119 485	2 693
1872	4 084	136	64 107	1 866	29 050	785	115 122	4 303
1873	4 079	141	66 377	1 893	28 640	894	117 164	3 155
1874	4 212	156	68 834	1 992	28 883	705	123 260	1 996
1875	4 340	169	67 262	1 912	31 004	765	141 582	1 250
1876	4 465	141	68 373	1 938	30 789	787	135 548	1 003
1877	4 659	137	72 163	1 854	29 179	791	131 616	1 214
1878	4 967	136	67 369	1 927	22 335	755	120 761	1 151
1879	5 025	169	73 312	2 018	29 198	815	139 469	1 040
1880	5 010	182	71 936	1 980				

a) Nel Gran Ducato di Finlandia la distinzione fra *città* e *campagna* è stabilita dalle leggi e dagli ordinamenti, e non si basa sul numero degli abitanti. Le *città* sono piazze di commercio privilegiate, che hanno una propria legislazione e amministrazione comunale, e le loro rappresentanze alle assemblee dello Stato. È perciò che in Finlandia si trovano dei villaggi, e anche semplicemente delle riunioni di case, che non arrivano a costituire un villaggio, più popolati di molte delle piccole città. Secondo il censimento del 1875 il numero degli abitanti delle città era 148,355, cioè il 7.75 per cento sulla popolazione totale.

b) Nel Regno di Romania il carattere che distingue le *città* dalle *campagne* non è il numero degli abitanti. La facoltà di classificare i comuni (dividendoli in comuni urbani e rurali) è lasciata al governo, secondo lo spirito della legge comunale rumena, di cui l'articolo 9 prescrive:

« Art. 9. La classificazione dei comuni, in urbani e rurali, sarà fatta dal governo e portata a conoscenza della Camera nella prima sessione dopo la promulgazione di questa legge.

« Non si potrà fare alcun cambiamento in questa classificazione che ad intervalli di cinque in cinque anni, e sempre per disposizione di legge. »

Tosto dopo la promulgazione di questa legge, che ebbe luogo nel marzo 1864, il ministero dell'interno fissò a 62 il numero dei comuni che avevano diritto alla denominazione di città, e il decreto ministeriale fu sanzionato dai corpi legislativi.

Una tale classificazione non subì alcun cambiamento fino al 1878, nella quale epoca la Romania, in forza del trattato di Berlino, dovette cedere alla Russia tre distretti, e con essi sette comuni urbani, cioè: Cahul, Bolgrad, Ismail, Kilia, Reni, Vulcov e Tuzla.

Dopo l'annessione alla Romania, della Dobrodja, il ministero dell'interno, con nuovo decreto, dichiarò comuni urbani tredici centri di popolazione del nuovo territorio; cosicchè ora la Romania conta 68 città in luogo di 62, che aveva prima del trattato di Berlino.

Nati-morti in Città e in Campagna
PARAGONATI A 100 NATI DELLA POPOLAZIONE RISPETTIVA. a)

Tavola XV bis.

A N N I	ITALIA		FRANCIA			PRUSSIA		Baviera		SASSONIA	
	Comuni urbani	Comuni rurali	Città	Camp.	Dipart. della Senna	Città	Camp.	Comuni urbani	Comuni rurali	Città	Camp.
1865	2.33	1.16	5.29	3.90	7.00	4.41	4.03	4.10	4.55
1866	3.14	2.36	5.37	3.98	7.08	4.46	4.05	4.06	4.61
1867	2.91	2.19	5.23	3.87	6.91	4.27	3.97	4.01	4.38
1868	2.88	2.21	5.36	3.88	7.04	4.25	4.00	4.26	4.42
1869	3.07	2.27	5.13	4.04	7.29	5.34	3.99	4.15	4.51
1870	3.22	2.37	5.24	3.95	7.72	4.34	3.99	4.36	4.48
1871	3.39	2.48	5.38	4.06	8.47	4.33	3.90	4.49	4.39
1872	3.43	2.53	5.10	3.78	6.83	4.25	3.83	4.08	4.46
1873	3.35	2.54	5.36	3.87	6.94	4.16	3.89
1874	3.14	2.58	6.23	3.86	6.93	4.20	3.93	4.09	4.28
1875	3.23	2.60	5.21	3.86	6.93	4.39	4.04	4.09	4.13
1876	3.42	2.76	5.18	3.86	6.59	4.15	4.14	3.71	3.52	3.80	4.36
1877	3.43	2.75	5.20	3.86	6.57	4.08	4.06	3.25	3.43	5.55	4.00
1878	3.52	2.76	5.10	3.90	6.20	4.07	4.14	3.29	3.55	3.66	4.23
1879	3.69	2.78	5.18	3.92	6.41	4.10	4.07	3.29	3.37	3.80	4.21
1880	3.66	2.79	6.67	4.02	3.98	3.21	3.38	3.86	4.10
<i>Medie annuali . . .</i>	3.24	2.45	5.24	3.91	6.93	4.23	4.02	3.35	3.45	4.01	4.30

A N N I	TURINGIA b)		SVIZZERA		BELGIO		OLANDA		SVEZIA	
	Città	Camp.	Città	Camp.	Città	Camp.	Città	Camp.	Città	Camp.
1865	5.49	5.19	4.08	3.12
1866	5.67	5.06	4.16	3.21
1867	5.16	4.14	5.15	4.71	4.01	3.12
1868	5.17	4.18	5.13	4.87	3.79	3.19
1869	4.65	5.02	5.05	4.11	5.24	5.03	3.87	3.14
1870	4.51	4.53	4.85	4.09	5.27	5.05	3.95	3.12
1871	4.78	4.67	4.88	4.01	5.69	5.25	4.39	3.16
1872	4.45	4.79	4.73	4.02	5.06	5.35	3.78	3.06
1873	4.55	4.80	4.77	4.07	5.36	5.15	3.85	3.04
1874	4.40	4.65	4.55	4.05	5.45	5.22	4.05	3.21
1875	4.43	4.45	4.49	4.04	5.23	5.23	3.57	3.03
1876	3.85	4.29	4.61	4.06	4.99	5.12	3.58	3.01
1877	3.73	4.12	4.59	3.76	4.72	4.12	4.98	4.98	3.36	2.87
1878	3.72	3.96	4.42	3.83	4.64	3.98	5.28	5.08	3.23	2.76
1879	4.03	4.51	4.67	3.77	4.57	4.36	5.19	5.21	3.04	2.91
1880	3.98	3.71	4.37	3.58	4.55	4.42	3.33	2.84
<i>Medie annuali . . .</i>	4.24	4.45	4.51	3.74	4.76	4.12	5.27	5.10	3.77	3.05

a) Vedansi le note alla tavola precedente che dà le cifre effettive.

b) Non è compreso il Ducato di Sassonia-Meiningen.

CONFRONTI INTERNAZIONALI.

CCXCV

Segue Tavola XV bis.

ANNI	NORVEGIA		DANIMARCA		FINLANDIA		ROMANIA	
	Città	Campagna	Città	Campagna	Città	Campagna	Città	Campagna
1865	4.50	3.85	3.72	4.08				
1866	4.26	3.32	3.77	3.88				
1867	4.21	3.58	3.74	3.77				
1868	4.21	3.47	3.39	3.71				
1869	4.31	3.61	3.39	3.66	3.63	2.86		
1870	4.30	3.37	3.28	3.74	3.78	2.85	2.49	2.33
1871	4.29	3.65	3.34	3.63	4.03	2.76	2.48	2.25
1872	4.10	3.72	3.48	3.61	3.23	2.92	2.71	3.73
1873	3.95	3.66	3.28	3.55	3.46	2.84	3.13	2.65
1874	3.90	3.55	3.04	3.53	3.70	2.89	2.45	1.62
1875	3.80	3.56	3.20	3.33	3.80	2.84	2.46	0.89
1876	3.90	3.60	3.23	3.47	3.16	2.83	2.56	0.74
1877	3.72	3.26	2.65	3.17	2.94	2.57	2.79	0.93
1878	3.76	3.30	2.51	3.11	2.74	2.86	3.38	0.95
1879	3.59	3.40	2.72	3.06	3.36	2.75	2.79	0.75
1880	3.46	3.37	2.82	3.03	3.63	2.75		
<i>Medie annuali. . .</i>	4.02	3.52	3.19	3.51	3.45	2.81	2.70	1.63

Confrontiamo l'Italia cogli Stati esteri, rispetto alla frequenza dei nati-morti tra i nati legittimi e tra i nati illegittimi. Per l'Italia, la Francia e la Romania sommiamo, per questo confronto, i nati illegittimi con quelli di stato civile ignoto (esposti).

Nati illegittimi e Nati-morti illegittimi.

Tavola XVI.

A N N I	ITALIA a)		FRANCIA		IMPERO GERMANICO		PRUSSIA		BAVIERA	
	Nascite illegittime compresi i nati-morti	Nati-morti nelle nascite illegittime	Nascite illegittime compresi i nati-morti	Nati-morti nelle nascite illegittime	Nascite illegittime compresi i nati-morti	Nati-morti nelle nascite illegittime	Nascite illegittime compresi i nati-morti	Nati-morti nelle nascite illegittime	Nascite illegittime compresi i nati-morti	Nati-morti nelle nascite illegittime
1865	45 230	1 364	83 484	6 480	66 308	3 829	41 276	1 346
1866	47 625	1 723	83 338	6 660	69 428	3 814	40 422	1 334
1867	53 633	1 826	83 240	6 495	75 962	4 354	39 564	1 414
1868	56 409	1 984	81 479	6 519	76 169	4 434	37 607	1 390
1869	59 222	2 229	77 111	6 159	76 503	4 441	34 392	1 272
1870	63 299	2 263	75 903	5 488	79 033	4 682	33 150	1 226
1871	65 869	2 289	64 779	5 682	68 746	4 069	27 883	1 068
1872	73 593	2 686	75 856	6 293	150 643	7 968	73 527	4 252	28 924	1 067
1873	72 710	2 634	76 982	6 382	158 244	7 827	78 859	4 229	29 088	1 040
1874	71 741	2 486	75 551	6 257	152 913	7 859	76 469	4 255	27 554	1 049
1875	74 769	2 716	72 692	5 816	155 573	7 966	81 043	4 622	27 315	1 073
1876	79 313	3 079	71 793	5 487	158 319	7 793	77 583	4 377	28 738	1 057
1877	77 054	2 930	72 140	5 286	157 369	7 678	81 947	4 364	28 545	1 091
1878	75 418	2 965	73 104	5 323	157 629	7 602	81 232	4 447	27 450	991
1879	80 424	3 160	72 526	5 558	159 821	7 864	84 717	4 640	27 743	1 034
1880	74 063	2 984	158 707	7 665	84 822	4 464	27 437	1 022

a) Fino a tutto il 1871 non è compresa la provincia di Roma; il Veneto comincia a figurare in questa tavola col 1867.

Segue Tavola XVI.

A N N I	SASSONIA		TURINGIA		WÜRTTEMBERG		BADEN		ALSAZIA-LORENA	
	Nascite illegittime compresi i nati-morti	Nati-morti nelle nascite illegittime	Nascite illegittime compresi i nati-morti	Nati-morti nelle nascite illegittime	Nascite illegittime compresi i nati-morti	Nati-morti nelle nascite illegittime	Nascite illegittime compresi i nati-morti	Nati-morti nelle nascite illegittime	Nascite illegittime compresi i nati-morti	Nati-morti nelle nascite illegittime
1865	15 295	839					8 435	390		
1866	16 459	883					8 616	325		
1867	14 399	783					7 770	277		
1868	14 437	784					7 016	263		
1869	14 409	743	3 897	271			6 966	240		
1870	15 126	858	3 905	237			6 847	298		
1871	12 874	736	3 704	237	8 975	378	6 025	250		
1872	14 998	864	3 527	219	8 284	361	5 695	216	4 200	334
1873	16 578	853	4 067	237	8 082	349	5 598	214	4 072	294
1874	16 254	798	3 756	259	7 318	333	5 138	232	3 769	303
1875	15 865	743	3 710	210	7 543	280	4 803	191	3 754	277
1876	16 575	870	3 774	189	7 412	326	4 787	187	3 786	247
1877	16 144	762	3 738	210	7 099	258	4 555	174	3 528	237
1878	15 858	780	3 754	183	6 947	292	4 418	164	3 653	200
1879	16 592	785	3 986	212	7 160	300	4 392	170	3 724	186
1880	16 336	802	3 716	196	6 945	278	4 205	149	3 590	194

A N N I	AUSTRIA CISLEITANA		SVIZZERA a)		BELGIO		OLANDA		SVEZIA	
	Nascite illegittime compresi i nati-morti	Nati-morti nelle nascite illegittime	Nascite illegittime compresi i nati-morti	Nati-morti nelle nascite illegittime	Nascite illegittime compresi i nati-morti	Nati-morti nelle nascite illegittime	Nascite illegittime compresi i nati-morti	Nati-morti nelle nascite illegittime	Nascite illegittime compresi i nati-morti	Nati-morti nelle nascite illegittime
1865	112 409	3 765			11 742	732	5 404	446	13 046	606
1866	119 760	4 167			11 694	818	5 119	424	13 702	632
1867	108 385	3 568			11 877	781	5 963	380	13 401	571
1868	113 240	3 806			12 108	805	4 905	391	11 940	536
1869	113 447	3 949			11 967	786	4 810	391	12 563	598
1870	109 731	3 988			12 561	781	4 947	395	12 992	574
1871	107 986	4 015			11 892	731	4 860	454	14 777	735
1872	102 417	3 691	4 377	295	12 587	738	5 155	421	14 606	612
1873	104 101	3 843	4 323	348	12 881	758	5 126	398	15 113	629
1874	102 641	3 628	4 190	271	12 872	776	4 975	427	14 505	656
1875	104 044	3 806	4 084	285	12 922	718	4 793	392	14 467	586
1876	109 414	3 903	4 771	306	13 283	716	4 754	360	14 242	627
1877	119 273	4 201	4 573	267	13 314	839	4 965	377	14 272	601
1878	121 525	4 430	4 381	276	13 488	828	5 070	374	13 623	517
1879	127 514	4 770	4 157	259	14 059	772	4 995	437	14 364	557
1880	125 889	4 732	4 121	262	14 141	857			14 241	509

a) Di 11 nati-morti dell'anno 1875 non si poté constatare se fossero legittimi o illegittimi.

Segue Tavola XVI.

A N N I	NORVEGIA		DANIMARCA		FINLANDIA		ROMANIA	
	Nascite illegittime compresi i nati-morti	Nati-morti nelle nascite illegittime	Nascite illegittime compresi i nati-morti	Nati-morti nelle nascite illegittime	Nascite illegittime compresi i nati-morti	Nati-morti nelle nascite illegittime	Nascite illegittime compresi i nati-morti	Nati-morti nelle nascite illegittime
1865	4 482	277	5 964	334
1866	4 555	235	6 818	305
1867	4 425	266	6 197	266
1868	4 547	243	6 288	296
1869	4 452	229	6 215	276
1870	4 857	275	6 329	269
1871	4 900	250	6 476	294
1872	4 933	285	6 447	271	5 339	273
1873	5 122	328	6 860	286	5 130	228
1874	5 325	297	6 469	271	5 899	230
1875	5 248	269	6 473	264	6 475	252
1876	5 342	246	6 474	304	7 109	207
1877	5 266	265	6 542	202	7 832	252
1878	4 880	243	6 380	175	5 471	248
1879	5 419	279	6 515	240	5 723	246
1880	5 177	272	6 568	278	5 716	268

Nati-morti illegittimi su 100 nati illegittimi.

(Compresi i nati-morti).

Tavola XVI bis.

A N N I	Italia	Francia	Impero Germanico	Prussia	Baviera	Sassonia	Turingia	Württemberg	Baden	Alsazia-Lorena
1865	2.78	7.76	5.77	3.26	5.48	4.62
1866	3.32	7.99	5.49	3.30	5.30	3.77
1867	3.40	7.80	5.73	3.57	5.43	3.56
1868	3.52	8.00	5.82	3.69	5.42	3.75
1869	3.76	7.98	5.80	3.70	5.15	6.96	3.45
1870	3.57	7.23	5.93	3.69	5.66	6.07	4.35
1871	3.47	8.77	5.91	3.83	5.33	6.40	4.21	4.15
1872	3.65	8.30	5.29	5.78	3.69	5.76	6.21	4.35	3.79	7.95
1873	3.76	8.29	4.95	5.36	3.57	5.14	5.83	4.32	3.64	7.22
1874	3.46	8.29	5.17	5.56	3.81	4.91	7.16	4.55	4.51	8.04
1875	3.77	8.00	5.12	5.70	3.93	4.68	5.66	3.71	3.98	7.38
1876	3.88	7.64	4.92	5.64	3.68	5.25	5.01	4.40	3.91	6.52
1877	3.80	7.33	4.88	5.32	3.82	4.72	5.62	3.63	3.82	6.72
1878	3.93	7.28	4.92	5.47	3.61	4.92	4.88	4.20	3.71	5.48
1879	3.93	7.66	4.92	5.48	3.53	4.73	5.32	4.19	3.92	4.99
1880	4.03	4.83	5.26	3.72	4.91	5.28	4.00	3.54	5.40
<i>Medie annuali . . .</i>	3.66	7.82	4.99	5.62	3.64	5.19	5.84	4.16	3.92	6.67

A N N I	Austria Cisleitana	Svizzera	Belgio	Olanda	Svezia	Norvegia	Danimarca	Finlandia	Romania
1865	3.34	6.23	8.25	4.65	6.18	5.60
1866	3.47	6.99	8.28	4.61	5.15	4.47
1867	3.29	6.57	7.45	4.28	6.01	4.29
1868	3.44	6.65	7.97	4.49	5.34	4.71
1869	3.48	6.57	8.12	4.76	5.14	4.44
1870	3.63	6.21	7.98	4.42	5.66	4.25
1871	3.71	6.15	9.34	4.97	5.04	4.66
1872	3.60	6.74	5.87	8.41	4.19	5.78	4.20	5.13
1873	3.69	8.05	5.88	7.76	4.16	6.40	4.17	4.45
1874	3.53	6.47	6.03	8.58	4.40	5.58	4.19	3.92
1875	3.65	6.98	5.56	8.17	4.05	5.13	4.08	3.89
1876	3.56	6.41	5.39	4.27	7.40	4.60	4.69	2.91
1877	3.52	6.49	6.30	7.59	4.21	5.03	3.09	3.22
1878	3.65	6.30	6.14	7.38	3.80	4.98	2.74	4.53
1879	3.74	6.23	5.49	8.95	3.88	5.15	3.68	4.30
1880	3.76	6.36	6.06	3.57	5.24	4.23	4.69
<i>Medie annuali . . .</i>	3.57	6.67	6.11	8.11	4.30	5.40	4.22	4.51	3.92

Facciamo seguire, per alcuni Stati le cifre effettive e le proporzioni dei nati-morti per cento nati da parti multipli, distinguendo i prodotti di unioni legittime da quelli di unioni illegittime. Dobbiamo rinunciare a comprendere l'Italia nei confronti internazionali, per questo oggetto, poichè i modelli usati finora non ci forniscono gli elementi necessari.

Nati-morti fra i nati da parti multipli.

Tavola XVII.

ANNI	FRANCIA		PRUSSIA		AUSTRIA CISLEITANA a)		SVIZZERA		TURINGIA b)	
	Nati da parti multipli legittimi e illegittimi	Nati-morti fra i nati da parti multipli	Nati da parti multipli legittimi e illegittimi	Nati-morti fra i nati da parti multipli	Nati da parti multipli legittimi e illegittimi	Nati-morti fra i nati da parti multipli	Nati da parti multipli legittimi e illegittimi	Nati-morti fra i nati da parti multipli	Nati da parti multipli legittimi e illegittimi	Nati-morti fra i nati da parti multipli
1865.	21 510	3 592	16 730	977
1866.	20 450	3 189	16 886	692
1867.	19 952	3 075	16 803	613
1868.	19 816	3 061	17 245	600
1869.	18 734	3 448	18 216	595
1870.	16 554	2 722	18 602	748
1871.	15 743	2 527	18 518	679
1872.	20 099	2 506	18 907	774
1873.	19 251	2 512	20 441	967
1874.	19 917	2 580	20 879	816
1875.	19 440	2 524	25 832	2 377	21 509	920
1876.	20 395	2 473	26 354	2 254	20 042	898	2 528	272
1877.	19 146	2 415	26 108	1 939	18 716	881	2 267	220	722	82
1878.	19 387	2 510	26 455	2 124	20 214	1 059	2 295	254	969	97
1879.	19 253	2 364	27 334	2 031	21 045	1 100	2 272	230	1 053	113
1880.	26 698	2 071	20 320	1 065	2 203	196	802	87

a) Esclusi i nati da parti quadrupli, perchè non distinti secondo lo stato civile; i quali nei 16 anni, furono 120 (legittimi e naturali), fra cui soltanto 22 nati-morti.

b) Per il 1877, non è compreso il Ducato di Sassonia-Meiningen.

Segue Tavola XVII

A N N I	BADEN		BELGIO		OLANDA		SVEZIA	
	Nati da parti multipli legittimi e illegittimi	Nati-morti fra i nati da parti multipli	Nati da parti multipli legittimi e illegittimi	Nati-morti fra i nati da parti multipli	Nati da parti multipli legittimi e illegittimi	Nati-morti fra i nati da parti multipli	Nati da parti multipli legittimi e illegittimi	Nati-morti fra i nati da parti multipli
1865.	1 389	123	3 153	321	3 469	443	3 751	350
1866.	1 482	95	3 179	304	3 427	422	3 963	353
1867.	1 241	3 346	330	3 431	382	3 679	363
1868.	1 273	104	3 235	313	3 485	340	3 403	345
1869.	1 494	122	3 152	299	3 151	389	3 549	329
1870.	1 471	122	3 235	304	3 565	426	3 722	360
1871.	1 423	98	3 165	309	3 581	461	3 846	386
1872.	1 585	126	3 411	323	3 686	422	3 708	341
1873.	1 604	144	3 513	309	3 698	414	3 898	361
1874.	1 606	142	3 504	329	3 664	409	4 062	421
1875.	1 585	141	3 411	266	3 846	584	4 302	419
1876.	1 684	131	3 653	329	3 792	425	4 164	383
1877.	1 665	119	3 529	341	3 736	471	4 026	357
1878.	1 534	118	3 525	336	3 788	463	3 966	377
1879.	1 554	113	3 656	380	3 905	532	4 126	424
1880.	1 646	108	3 530	358	3 727	343

Nati-morti fra i nati da parti multipli illegittimi.

Tavola XVIII.

ANNI	AUSTRIA CISLEITANA a)		BELGIO		BADEN		SVEZIA	
	Nati da parti multipli illegittimi	Nati-morti fra i nati da parti multipli illegittimi	Nati da parti multipli illegittimi	Nati-morti fra i nati da parti multipli illegittimi	Nati da parti multipli illegittimi	Nati-morti fra i nati da parti multipli illegittimi	Nati da parti multipli illegittimi	Nati-morti fra i nati da parti multipli illegittimi
1865.	2 433	140	244	40
1866.	1 913	99	195	40	185	12
1867.	1 867	85	249	29	156	b)
1868.	2 365	154	222	30	148	13
1869.	2 285	144	207	29	191	14	336	34
1870.	2 454	156	227	30	141	18	405	56
1871.	2 385	145	212	34	128	15	413	67
1872.	2 307	144	198	33	124	19	446	42
1873.	2 483	185	234	30	132	18	404	48
1874.	2 654	162	243	31	127	8	467	62
1875.	2 883	180	235	33	90	11	434	52
1876.	2 486	166	214	28	90	8	468	52
1877.	2 645	182	208	33	120	12	452	55
1878.	2 776	234	256	30	94	9	369	43
1879.	2 965	224	240	85	b)	460	64
1880.	2 980	258	257	97	b)	436	48

BAVIERA.

ANNI	Nati da parti multipli legittimi e illegittimi	Nati-morti fra i nati da parti multipli (leg. e illeg.)	Nati da parti multipli legittimi	Nati-morti fra i nati da parti multipli legittimi	Nati da parti multipli illegittimi	Nati-morti fra i nati da parti multipli illegittimi
1876.	5 867	388	5 279	330	588	58
1877.	5 566	377	4 947	319	619	58
1878.	5 499	329	4 911	282	588	47
1879.	5 367	361	4 840	317	527	44
1880.	5 171	346	4 621	285	550	61

a) Esclusi i nati da parti quadrupli, perchè non distinti secondo lo stato civile; i quali nei 16 anni furono 120 (legittimi e naturali), fra cui 22 nati-morti.

b) Mancano i dati.

Nati-morti fra i nati da parti multipli.

Tavole XVII e XVIII bis.

ANNI	Per 100 nati da parti multipli legittimi e illegittimi									Per 100 nati da parti multipli illegittimi			
	Francia	Prussia	Austria Cisleitana a)	Belgio	Olanda	Svezia	Svizzera	Turingia	Baden	Austria Cisleitana a)	Belgio	Baden	Svezia
1865	16.70	5.84	10.08	12.77	9.33	8.86	5.75	16.39
1866	15.59	4.09	9.56	12.31	8.90	6.41	5.17	20.51	6.48
1867	15.41	3.64	9.86	11.13	9.87	4.55	11.64
1868	15.42	3.48	9.67	9.75	10.14	8.17	6.51	13.51	8.78
1869	18.40	3.26	9.48	12.34	9.27	8.16	6.21	14.01	7.33	10.12
1870	16.44	4.02	9.39	11.94	9.67	8.29	6.35	13.21	12.76	13.82
1871	16.05	3.67	9.76	12.87	10.04	6.89	6.08	16.04	11.72	16.22
1872	12.47	4.09	9.47	11.45	9.20	7.95	6.24	16.66	15.32	9.42
1873	13.05	4.73	8.80	11.09	9.26	8.98	7.45	12.82	13.64	11.98
1874	12.96	3.90	9.39	11.11	10.36	8.84	6.10	12.76	6.30	12.67
1875	12.98	9.18	4.28	7.80	12.58	9.74	8.89	6.25	14.04	12.22	11.98
1876	12.12	8.55	4.46	9.01	11.21	9.22	10.76	7.78	6.68	13.08	8.89	11.11
1877	12.61	7.43	4.71	9.52	12.61	8.87	9.70	11.36	7.15	6.88	15.86	10.00	12.17
1878	12.95	8.03	5.24	9.67	12.20	9.51	11.07	10.01	7.69	8.43	11.72	9.57	11.65
1879	12.28	7.43	5.23	10.39	13.62	10.28	10.12	10.73	7.27	7.55	13.91
1880	7.76	5.24	10.14	9.20	9.80	10.85	6.56	8.66	11.01
<i>Medie annuali.</i>	14.33	8.06	4.39	9.50	12.14	9.55	10.13	10.53	7.45	6.69	14.45	10.92	12.20

BAVIERA.

ANNI	Per 100 nati da parti multipli		
	Legittimi	Illegittimi	Legittimi e illegittimi
1876	6.25	9.86	6.61
1877	6.45	9.37	6.77
1878	5.74	8.00	5.98
1879	6.56	8.35	6.73
1880	6.17	11.09	6.71
<i>Medie annuali . . .</i>	6.23	9.33	6.56

a) Veggasi la nota alla tavola precedente.

MORTI.

(Esclusi i nati-morti).

Tavola XIX.

A N N I	Italia a)	Francia	Inghilterra e Galles	Scozia	Irlanda	Impero Germanico	Prussia	Baviera g)	Sassonia
1865.	746 685	921 887	490 909	70 831	93 151	530 157	147 673	70 526
1866.	b) 733 190	884 573	500 689	71 348	93 027 d)	654 072	145 371	73 527
1867.	e) 866 865	866 887	471 073	69 068	93 503	614 211	141 969	66 849
1868.	777 224	922 038	480 622	69 416	86 185	658 728	147 634	68 249
1869.	713 832	864 320	494 828	75 875	89 593	632 042	152 327	68 692
1870.	773 169	b) 1 046 909	515 329	74 165	90 462 e)	638 963	e) 151 583	67 984
1871.	778 798	b) 1 271 010	514 879	74 712	88 348 e)	699 497	e) 165 355	78 556
1872.	827 498	793 064	492 265	75 794	97 294	1 194 732	724 855	152 693	77 726
1873.	813 973	844 588	492 520	76 946	97 537	1 173 955	698 366	153 769	77 015
1874.	827 253	781 709	526 632	80 720	91 961	1 122 157	650 578	153 956	75 805
1875.	843 161	845 062	546 453	81 767	98 114	1 172 393 f)	677 802	157 684	82 405
1876.	796 420	834 074	510 315	74 129	92 324	1 133 627	659 537	154 149	78 121
1877.	787 817	801 956	500 496	73 937	93 543	1 152 535	672 029	154 621	81 900
1878.	813 550	839 176	539 872	76 793	99 629	1 157 960	685 898	153 365	81 891
1879.	836 682	839 882	526 255	73 329	105 089	1 143 773	666 237	155 240	81 292
1880.	869 992	858 337	528 624	75 795	102 906	1 173 205	692 610	152 475	87 152

a) La provincia di Roma comincia a figurare in queste cifre coll'anno 1872.

b) Compresi i morti in guerra.

c) Anno di colera.

d) Nelle cifre della Prussia pel 1866 non sono compresi i morti in guerra.

e) Non compresi i morti in guerra.

f) Sono da aggiungersi 1273 casi di morte, che vennero a cognizione nel 1876. Non si sa se fra questi siano compresi o esclusi i nati-morti.

g) Fino al 1870 inclusivamente l'anno è calcolato dal 1 ottobre dell'anno precedente a tutto il settembre di quello indicato nella tavola.

Segue Tavola XIX.

ANNI	Turingia	Württemberg <i>a)</i>	Baden	Alsazia-Lorena	Austria Cisleitana	Ungheria	Croazia e Slavonia	Svizzera
1865.	22 799	61 059	41 428	598 863	385 610
1866.	22 522	57 965	39 680	<i>b)</i> 804 338	<i>b)</i> 504 043
1867.	21 447	55 505	37 610	580 055	436 434
1868.	21 289	59 027	39 889	571 558	443 799
1869.	20 877	58 861	41 592	583 995	424 106
1870.	21 525	65 892	46 045	598 581	446 085	75 495	68 746
1871.	23 176	58 813	47 092	616 729	535 350	91 081	74 003
1872.	23 690	57 221	39 267	38 494	677 022	580 445	89 183	59 758
1873.	22 266	58 459	40 586	40 877	<i>c)</i> 811 150	<i>c)</i> 874 055	<i>c)</i> 95 733	61 676
1874.	22 288	57 876	41 788	40 698	662 929	571 728	88 020	60 845
1875.	23 291	61 216	42 778	43 802	634 088	501 001	74 360	66 113
1876.	24 112	60 178	40 323	39 987	634 363	478 684	74 295	66 819
1877.	22 175	58 650	41 857	39 732	677 748	499 612	70 798	65 353
1878.	22 150	56 379	40 294	38 254	683 661	521 117	64 601	65 311
1879.	22 491	57 741	41 479	40 423	652 491	502 087	64 637	63 651
1880.	24 117	56 340	39 695	39 742	654 258	529 379	63 973	62 223

ANNI	Belgio	Olanda	Svezia	Norvegia	Danimarca	Finlandi <i>d)</i>	Spagna	Grecia <i>e)</i>
1865.	122 341	91 074	79 216	28 066	39 266	45 743	538 580	29 358
1866.	<i>c)</i> 151 116	101 854	82 666	28 993	35 707	61 894	463 684	27 408
1867.	105 576	84 767	82 072	31 708	34 553	69 774	487 151	28 134
1868.	107 556	89 944	87 807	31 737	33 816	137 720	548 690	32 444
1869.	109 607	82 553	92 775	29 534	33 781	43 675	550 560	32 561
1870.	118 359	93 066	82 449	28 120	34 031	31 841	512 249	31 881
1871.	145 746	106 978	72 046	29 567	35 075	31 958	29 640
1872.	190 129	94 594	68 802	29 172	33 433	35 889	31 004
1873.	112 873	89 287	73 525	29 828	34 250	43 525	36 861
1874.	109 595	85 069	87 760	32 452	37 046	45 225	29 863
1875.	122 480	96 834	88 439	33 964	39 423	43 440	30 936
1876.	116 787	90 187	86 334	34 356	37 365	42 151	31 083
1877.	114 269	86 289	83 175	31 354	35 806	47 458	31 280
1878.	117 721	90 739	81 418	29 582	35 792	47 739	30 588
1879.	121 060	90 024	77 152	28 616	38 531	39 468	30 498
1880.	123 323	95 281	82 753	30 550	40 237	48 857	462 784	30 288

a) Dal 1865 fino al 1870 inclusivamente nel numero dei morti sono compresi anche i nati-morti; dal 1871 in poi sono esclusi.

b) Compresi i morti in guerra.

c) Anno di colera.

d) Gli anni 1868 e 1871 e, in generale, i periodi triennali 1866-68 e 1870-72, si devono considerare come assolutamente anormali, riguardo al movimento della popolazione. Nel primo di questi periodi il paese ha sofferto grandemente in causa di una terribile carestia e di mortali epidemie, che menarono strage nelle popolazioni, stremate dalla fame. In certi distretti quasi un quarto degli abitanti perirono in meno di un anno. Il periodo 1870-72 segna invece una reazione contro questo rapido diminuire della popolazione.

e) Veggasi la nota *a)* a pagina cccxii.

Segue Tavola XIX.

A N N I	Romania	Serbia a)	Russia Europea	Polonia Russa	Massachusetts	Vermont	Connecticut b)	Rhode Island
1865		30 263		148 563		4 858	7 950	3 405
1866		29 409		149 415		3 841	7 520	2 970
1867		31 625	2 304 701	165 212		4 088	7 343	2 889
1868		41 036	2 523 792	158 690		4 455	7 549	2 912
1869		38 162	2 457 117	151 511		4 528	8 417	3 382
1870	111 963	43 256	2 274 225	166 427	27 329	4 735	8 895	3 238
1871	114 576	42 647	2 506 776	151 487	27 943	4 507	8 166	3 341
1872	132 508	42 387	2 731 006	186 865	35 019	5 417	9 970	4 247
1873	141 982	43 157	2 440 629	239 573	33 912	4 825	9 822	4 403
1874	152 247	49 291	2 408 538	185 222	31 887	5 232	8 939	4 229
1875	140 709	43 209	2 404 831	166 176	34 978	5 360	9 833	4 317
1876	125 857	66 154		159 954	33 186	5 080	10 187	4 116
1877	140 709	46 073		165 738	31 342		9 696	4 450
1878	141 773	46 385			31 303		9 352	4 441
1879	132 219	45 472		181 022	31 801		9 108	4 472
1880		55 126			35 292		10 064	4 829

PORTOGALLO.

Morti (compresi i nati-morti).

A N N I	Popolazione	Morti	Morti per 100 abitanti
1860	3 878 895	77 312	1.99
1861	3 918 098	81 021	2.06
1862	3 951 558	88 742	2.24
Media annuale . .			2.14

Dalle precedenti cifre assolute si ricavano i seguenti rapporti centesimali.

a) Nelle cifre degli anni 1876, 1877 e 1878 sono compresi i morti in guerra.

b) Sono compresi i nati-morti meno negli ultimi due anni 1879 e 1880.

Tavola XIX bis. **Morti per 100 abitanti. (Esclusi i nati-morti). a)**

A N N I	Italia	Francia	Inghilterra e Galles	Scozia	Irlanda	Impero Germanico	Prussia	Baviera	Sassonia
1865	2.98	2.43	2.32	2.23	1.67	2.68	3.07	2.98
1866	2.90	2.12	2.34	2.22	1.68	3.35	3.02	3.07
1867	3.42	2.27	2.17	2.13	1.70	2.66	2.92	2.76
1868	3.05	2.36	2.19	2.12	1.58	2.73	3.05	2.78
1869	2.77	2.34	2.23	2.30	1.64	2.59	3.14	2.76
1870	2.98	2.83	2.29	2.22	1.67	2.60	3.12	2.69
1871	3.00	3.48	2.26	2.22	1.64	2.83	3.40	3.07
1872	3.05	2.20	2.13	2.23	1.81	2.90	2.92	3.11	2.97
1873	3.00	2.33	2.10	2.24	1.83	2.83	2.79	3.15	2.90
1874	3.03	2.12	2.22	2.33	1.73	2.67	2.56	3.10	2.84
1875	3.07	2.32	2.27	2.34	1.86	2.76	2.63	3.14	2.99
1876	2.87	2.26	2.09	2.10	1.75	2.63	2.53	3.04	2.81
1877	2.81	2.17	2.03	2.08	1.77	2.64	2.55	3.02	2.89
1878	2.88	2.26	2.16	2.14	1.89	2.62	2.58	2.98	2.85
1879	2.94	2.26	2.07	2.02	1.96	2.56	2.47	2.97	2.79
1880	3.05	2.30	2.06	2.07	1.98	2.60	2.54	2.89	2.95
<i>Medie annuali . .</i>	2.98	2.39	2.19	2.18	1.76	2.69	2.66	3.07	2.88

A N N I	Turingia	Württemberg	Baden	Alsazia-Lorena	Austria Cisleitana	Ungheria	Croazia e Slavonia	Svizzera
1865	2.62	3.49	2.90	3.03	2.92
1866	2.57	3.23	2.77	4.08	3.80
1867	2.43	3.12	2.62	2.93	3.28
1868	2.40	3.30	2.77	2.85	3.30
1869	2.35	3.21	2.87	2.89	3.12
1870	2.41	3.63	3.16	2.94	3.25	4.05	2.58
1871	2.60	3.40	3.22	3.00	3.89	4.92	2.76
1872	2.64	3.29	2.67	2.49	3.27	4.22	4.86	2.22
1873	2.46	3.16	2.74	2.65	3.87	6.51	5.25	2.27
1874	2.44	3.10	2.79	2.65	3.13	4.26	4.86	2.23
1875	2.54	3.25	2.84	2.86	2.96	3.69	4.08	2.40
1876	2.60	3.17	2.66	2.60	2.94	3.50	4.05	2.41
1877	2.37	3.05	2.73	2.57	3.11	3.63	3.83	2.27
1878	2.33	2.91	2.61	2.46	3.11	3.77	3.47	2.33
1879	2.34	2.95	2.66	2.59	2.94	3.59	3.43	2.26
1880	2.47	2.86	2.53	2.54	2.95	3.77	3.36	2.19
<i>Medie annuali . .</i>	2.46	3.18	2.73	2.60	3.13	3.78	4.19	2.35

a) Vedansi le note a piè della tavola corrispondente delle cifre effettive.

Segue Tavola XIX bis.

ANNI	Belgio	Olanda	Svezia	Norvegia	Danimarca	Finlandia	Russia Europea	Polonia Russa
1865	2.45	2.58	1.94	1.66	2.30	2.48	2.71
1866	3.13	2.86	2.00	1.70	2.08	3.36	2.66
1867	2.15	2.36	1.96	1.85	1.99	3.81	3.62	2.88
1868	2.16	2.48	2.10	1.84	1.93	7.93	3.93	2.72
1869	2.18	2.31	2.23	1.71	1.91	2.50	3.78	2.53
1870	2.32	2.57	1.98	1.62	1.91	1.80	3.46	2.73
1871	2.85	2.94	1.72	1.69	1.95	1.77	3.76	2.43
1872	2.32	2.57	1.63	1.66	1.84	1.96	4.06	2.95
1873	2.14	2.40	1.72	1.69	1.85	2.34	3.58	3.75
1874	2.05	2.26	2.03	1.82	2.00	2.40	3.47	2.85
1875	2.27	2.54	2.03	1.88	2.10	2.27	3.44	2.50
1876	2.19	2.33	1.95	1.89	1.97	2.17	2.36
1877	2.11	2.20	1.85	1.68	1.87	2.41	2.40
1878	2.15	2.28	1.81	1.57	1.85	2.40
1879	2.19	2.23	1.69	1.49	1.98	1.40	2.55
1880	2.23	2.35	1.81	1.54	2.04	2.37
<i>Medie annuali . . .</i>	2.30	2.45	1.90	1.70	1.97	2.72	3.67	2.71

ANNI	Spagna	Grecia	Romania	Serbia	Massachusetts	Vermont	Connecticut	Rhode Island
1865	3.30	2.01	2.55	1.47	1.59	1.84
1866	2.83	1.88	2.43	1.16	1.48	1.55
1867	2.95	1.93	2.57	1.24	1.43	1.46
1868	3.29	2.23	3.27	1.35	1.45	1.13
1869	3.30	2.23	2.97	1.37	1.59	1.61
1870	3.06	2.19	2.22	3.22	1.87	1.43	1.65	1.49
1871	2.02	2.29	3.24	1.87	1.36	1.50	1.49
1872	2.09	2.65	3.20	2.29	1.64	1.80	1.82
1873	2.47	2.84	3.23	2.16	1.46	1.75	1.83
1874	1.99	3.04	3.68	1.98	1.58	1.57	1.69
1875	2.04	2.81	3.13	2.12	1.62	1.70	1.67
1876	2.03	2.52	4.82	2.01	1.53	1.73	1.57
1877	2.02	2.61	3.36	1.89	1.62	1.68
1878	1.82	2.84	3.34	1.88	1.55	1.65
1879	2.46	2.64	3.29	1.85	1.48	1.64
1880	2.78	1.78	3.24	1.98	1.62
<i>Medie annuali . . .</i>	3.07	2.11	2.67	3.24	1.99	1.43	1.60	1.63

Morti distinti per sesso. *a)*

Tavola XX.

A N N I	ITALIA		FRANCIA		INGHILTERRA E GALLES		SCOZIA	
	Maschi	Femmine	Maschi	Femmine	Maschi	Femmine	Maschi	Femmine
1865	385 004	361 681	467 530	454 357	252 218	238 691	35 190	35 701
1866	379 097	354 033	449 752	434 821	256 402	244 287	35 355	35 993
1867	443 384	423 481	441 204	425 683	242 588	228 485	34 363	34 705
1868	400 076	377 148	471 225	450 813	247 107	233 515	31 662	34 754
1869	368 230	345 602	442 988	421 332	254 863	239 965	37 868	38 007
1870	399 649	373 520	553 037	493 872	265 586	249 743	36 866	37 299
1871	404 175	374 554	692 233	578 777	265 563	249 316	36 827	37 885
1872	428 280	399 218	409 811	383 253	255 135	237 130	37 939	37 855
1873	415 996	397 977	433 804	410 784	234 985	237 535	39 037	37 909
1874	423 681	403 572	400 866	380 843	272 178	254 454	40 678	40 042
1875	431 756	411 405	433 292	410 770	282 202	264 251	40 323	41 444
1876	409 786	386 634	433 836	400 238	265 076	245 239	37 404	36 725
1877	403 713	384 104	414 306	387 650	260 567	239 929	37 173	36 764
1878	416 081	397 469	432 820	406 356	278 772	261 100	38 389	38 404
1879	427 867	408 815	434 670	405 212	271 496	254 759	36 325	37 004
1880	448 256	421 736	443 397	414 940	273 442	255 182	38 075	37 720

A N N I	IRLANDA		IMPERO GERMANICO		PRUSSIA		BAVIERA	
	Maschi	Femmine	Maschi	Femmine	Maschi	Femmine	Maschi	Femmine
1865	46 246	46 908	274 108	256 049	76 053	71 620
1866	46 140	46 887	335 200	318 872	75 305	70 066
1867	46 945	46 558	318 429	295 782	73 350	68 619
1868	43 359	42 826	341 418	317 310	75 666	71 968
1869	45 012	44 581	327 143	304 899	78 893	73 434
1870	45 501	44 961	332 250	306 713	79 049	72 534
1871	44 233	44 115	360 307	339 190	85 720	79 635
1872	48 991	48 303	614 295	580 437	372 941	351 914	79 130	73 563
1873	48 956	48 581	609 308	564 647	363 862	334 504	81 070	74 699
1874	46 474	45 487	584 398	537 759	340 773	309 805	79 563	74 393
1875	48 924	49 190	613 090	559 303	<i>c</i> 356 860	<i>e</i> 320 942	81 950	75 734
1876	46 108	46 216	596 310	537 317	349 009	310 528	80 591	73 558
1877	47 182	46 361	<i>b</i>) 603 787	<i>b</i>) 548 746	353 196	318 833	<i>d</i>) 81 232	<i>d</i>) 73 388
1878	50 116	49 513	<i>b</i>) 605 324	<i>b</i>) 552 633	360 112	325 786	79 896	73 469
1879	52 268	52 821	596 967	546 806	348 886	317 351	81 047	74 193
1880	51 640	51 266	<i>b</i>) 609 574	<i>b</i>) 563 630	361 215	331 395	78 664	73 811

a) Vedansi le note alla tavola XIX.

b) A formare il totale dei morti sono da aggiungerne 2 nel 1877, 3 nel 1878 e 1 nel 1880, non distinti per sesso.

c) Si debbono aggiungere 737 maschi e 536 femmine, che morirono nel 1875, ma la cui morte venne a cognizione soltanto nel 1876.

d) Per avere il totale si deve aggiungere un morto, non classificato per sesso.

Segue Tavola XX.

A N N I	SASSONIA		TURINGIA		WÜRTTEMBERG a)		BADEN	
	Maschi	Femmine	Maschi	Femmine	Maschi	Femmine	Maschi	Femmine
1865	36 528	33 998	31 163	29 896	21 276	20 152
1866	37 711	35 816	29 753	28 212	20 454	19 226
1867	34 844	32 005	28 854	26 651	19 724	17 886
1868	35 137	33 112	10 927	10 362	30 359	28 668	20 758	19 131
1869	35 712	32 980	10 814	10 063	30 590	28 271	21 233	20 359
1870	35 782	32 202	11 242	10 283	33 898	31 994	23 940	22 105
1871	41 107	37 449	11 940	11 236	30 434	28 379	24 205	22 887
1872	39 535	37 191	12 123	11 557 b)	29 390 b)	27 831	20 170	19 097
1873	40 176	36 839	11 567	10 699	30 214	28 245	20 749	19 837
1874	39 797	36 008	11 486	10 802	29 912	27 964	21 449	20 339
1875	43 297	39 108	12 151	11 140	31 567	29 649	22 034	20 744
1876	41 549	36 572	13 001	11 111	31 059	29 119	20 862	19 461
1877	43 042	38 858	11 583	10 592	30 427	28 223	21 635	20 222
1878	43 169	38 722	11 661	10 489	29 258	27 121	20 636	19 658
1879	42 802	38 490	11 926	10 565	29 640	28 101	21 225	20 254
1880	45 884	41 268	12 651	11 466 c)	28 999	27 340	20 275	19 420

A N N I	ALSAZIA-LORENA		AUSTRIA CISLEITANA		UNGHERIA		CROAZIA E SLAVONIA d)	
	Maschi	Femmine	Maschi	Femmine	Maschi	Femmine	Maschi	Femmine
1865	307 911	290 952	200 275	185 335
1866	413 532	390 806	260 118	243 925
1867	298 600	281 455	224 906	211 528
1868	295 694	275 864	229 940	213 859
1869	302 104	281 891	222 494	201 612
1870	311 083	287 498	233 890	212 195	39 481	36 014
1871	322 392	294 337	279 440	255 910	47 217	43 864
1872	19 291	19 203	352 141	324 881	302 901	277 544	45 981	43 202
1873	20 518	20 359	419 316	391 884	450 603	423 452	48 926	46 807
1874	20 634	20 064	344 558	318 371	299 855	271 873	45 454	42 566
1875	22 294	21 508	330 061	304 027	262 273	238 728	38 908	35 452
1876	20 477	19 510	331 533	302 830	250 698	227 986	38 408	35 887
1877	20 162	19 570	353 547	324 201	260 568	239 044	36 661	34 137
1878	19 259	18 995	354 618	329 043	269 349	251 768	33 361	31 240
1879	20 487	19 936	337 968	314 523	260 083	242 004	33 715	30 922
1880	19 965	19 777	338 874	315 384	275 867	253 512	33 065	30 908

a) Fino al 1870 inclusivamente nel numero dei morti sono compresi anche i nati-morti.
 b) Sono da aggiungersi 2 morti di cui non si conosce il sesso.
 c) Compreso un morto di sesso sconosciuto.
 d) Nelle cifre degli anni 1870, 1871, 1872 non sono compresi i morti della città e territorio di Fiume. Si vegga la nota c) pag. cxxix.

Segue Tavola XX.

A N N I	SVIZZERA		BELGIO		OLANDA		SVEZIA	
	Maschi	Femmine	Maschi	Femmine	Maschi	Femmine	Maschi	Femmine
1865			62 313	60 028	46 231	44 843	40 715	38 501
1866			77 152	73 964	51 738	50 116	42 437	40 229
1867			54 206	51 370	43 118	41 649	42 014	40 058
1868			55 175	52 381	45 745	44 199	45 167	42 640
1869			55 768	53 839	41 751	40 802	47 247	45 528
1870	35 287	33 459	60 572	57 787	47 175	45 891	41 805	40 644
1871	39 599	34 403	75 070	70 676	54 303	52 675	36 321	35 725
1872	31 170	28 588	62 041	58 088	48 550	46 044	35 155	33 647
1873	31 819	29 857	58 589	54 284	45 716	43 571	37 288	36 237
1874	31 325	29 520	56 939	52 656	43 446	41 623	44 952	42 808
1875	34 211	31 902	63 828	58 652	49 541	47 293	45 260	43 179
1876	35 120	31 699	60 861	55 926	46 383	43 804	43 930	42 404
1877	33 926	31 427	59 752	54 517	44 504	41 785	42 616	40 559
1878	33 631	31 680	61 704	56 017	46 636	44 103	40 944	40 474
1879	32 998	30 653	63 319	57 741	46 155	43 869	38 807	38 345
1880	32 229	29 971	64 963	58 360	41 740	41 013

A N N I	NORVEGIA		DANIMARCA		FINLANDIA		RUSSIA EUROPEA	
	Maschi	Femmine	Maschi	Femmine	Maschi	Femmine	Maschi	Femmine
1865	14 271	13 795	20 125	19 141	23 576	22 167
1866	14 777	14 216	18 056	17 651	30 918	30 976
1867	16 185	15 523	17 421	17 132	34 743	35 031	1 175 170	1 129 531
1868	16 288	15 449	17 041	16 775	72 214	65 506	1 285 888	1 237 904
1869	15 099	14 435	16 908	16 873	21 815	21 860	1 255 627	1 201 490
1870	14 372	13 748	17 320	16 771	15 917	15 924	1 157 434	1 116 791
1871	15 044	14 523	17 676	17 399	16 011	15 947	1 283 630	1 223 146
1872	14 818	14 354	16 775	16 658	18 111	17 778	1 401 196	1 329 810
1873	15 076	14 752	17 212	17 038	21 936	21 589	1 245 408	1 195 221
1874	16 499	15 953	19 048	17 998	22 976	22 249	1 235 068	1 173 470
1875	17 336	16 628	20 069	19 354	22 063	21 395	1 235 830	1 169 001
1876	17 459	16 897	19 107	18 258	21 579	20 572
1877	15 863	15 491	18 197	17 609	24 443	23 015
1878	14 934	14 648	17 996	17 796	24 082	23 657
1879	14 368	14 248	19 635	18 896	20 009	19 459
1880	15 360	15 190	20 453	19 784	25 035	23 822

Segue Tavola XX.

A N N I	SPAGNA		GRECIA a)		ROMANIA		SERBIA	
	Maschi	Femmine	Maschi	Femmine	Maschi	Femmine	Maschi	Femmine
1865	275 729	262 851	15 396	13 962			15 987	14 276
1866	241 452	222 232	14 579	12 829			15 367	14 042
1867	253 012	234 139	14 933	13 201			16 653	14 972
1868	286 649	262 041	17 018	15 426			21 390	19 646
1869	282 598	267 962	17 262	15 299			20 212	17 950
1870	266 038	246 211	16 792	15 089	61 514	50 449	22 837	20 419
1871			15 585	14 055	62 679	51 897	22 482	20 165
1872			16 143	14 861	71 404	61 104	22 186	20 201
1873			19 406	17 455	76 110	65 872	22 370	20 787
1874			15 527	14 336	81 497	70 750	25 368	23 923
1875			16 212	14 724	74 955	65 754	22 373	20 836
1876			16 111	14 972	67 569	58 288	b) 39 391	26 763
1877			16 187	15 093	71 700	61 681	24 210	21 863
1878			16 041	14 547	75 646	66 127	24 814	21 571
1879			16 288	14 210	70 070	62 149	23 702	21 770
1880			16 280	14 008			28 939	26 187

a) Non si poté verificare se nelle cifre del sessennio 1865-1870, siano compresi o no i nati-morti. Si arguisce però che questi siano inclusi nel numero totale dei morti, per il fatto che vi ha, per la Grecia, fra la mortalità dei maschi e quella delle femmine un rapporto maggiore di quello che si riscontra per gli altri Stati, ad eccezione della Romania e della Serbia, pei quali paesi, in mancanza di dati positivi, si potrebbe fare la stessa congettura. Sappiamo di certo che dal 1870 in poi i nati-morti sono esclusi.

b) Sono compresi i morti in guerra.

Segue Tavola XX.

A N N I	MASSACHUSETTS a)		VERMONT b)		CONNECTICUT c)		RHODE ISLAND	
	Maschi	Femmine	Maschi	Femmine	Maschi	Femmine	Maschi	Femmine
1865							1 686	1 719
1866							1 497	1 473
1867							1 442	1 447
1868							1 413	1 499
1869							1 696	1 686
1870	13 699	13 598					1 588	1 650
1871	13 985	13 931					1 621	1 723
1872	17 717	17 256					2 118	2 129
1873	17 242	16 642	2 384	2 398			2 166	2 237
1874	15 912	15 935	2 571	2 608			2 111	2 118
1875	17 329	17 619	2 624	2 685			2 108	2 209
1876	16 485	16 669	2 465	2 583			1 969	2 147
1877	15 427	15 894					2 132	2 318
1878	15 284	15 986					2 161	2 280
1879	15 628	16 142			4 624	4 693	2 183	2 289
1880	17 426	17 852			5 255	5 053	2 366	2 463

Per il Portogallo non abbiamo potuto trovare che le cifre del 1862; nessuna statistica fu pubblicata ulteriormente.

PORTOGALLO.

A N N I	Maschi	Femmine	Quanti maschi per 100 femmine
1862	44 343	44 399	99

a) Per formare il totale quale è dato nella tavola precedente mancano alcuni morti di sesso ignoto, e precisamente 32 nell'anno 1870, 27 nel 1871, 46 nel 1872, 28 nel 1873, 40 nel 1874, 30 nel 1875, 32 nel 1876, 21 nel 1877, 33 nel 1878, 31 nel 1879, 14 nel 1880.

b) Per formare il totale quale è dato nella tavola precedente mancano alcuni morti di sesso ignoto: e precisamente 43 nell'anno 1872, 53 nel 1874, 51 nel 1875, e 32 nel 1876.

c) Anche per il Connecticut si debbono aggiungere per l'anno 1879, 77 morti e per l'anno 1880, 100 morti di sesso ignoto. — Si avverte inoltre che nella classificazione delle morti per mesi dell'anno 1880, che troviamo nel *Fourth Annual Report of the Connecticut* pag. 19, sono date riguardo al numero dei morti maschi, femmine od ignoti cifre diverse di quelle registrate a pag. 17 nel riassunto per *counties*, che noi abbiamo seguito, pur essendo il totale invariato.

Morti maschi per 100 femmine.

Tavola XX bis.

A N N I	Italia	Francia	Inghilterra e Galles	Scozia	Irlanda	Impero Germanico	Prussia	Baviera	Sassonia	Turingia	Württemberg	Baden	Alsazia-Lorena	Austria Cisleitana	Ungheria	Croazia e Slavonia
1865.	106	103	106	98	98	107	106	107	104	105	106	108
1866.	107	103	105	98	98	105	107	105	106	106	106	106
1867.	105	104	106	99	101	108	107	109	108	110	106	106
1868.	106	105	106	100	101	108	105	106	105	106	109	107	107
1869.	107	105	106	100	100	107	107	108	107	108	104	107	110
1870.	107	112	106	99	100	108	109	111	109	106	108	108	110	109
1871.	108	120	107	97	100	106	108	110	106	107	106	110	109	108
1872.	107	107	108	101	101	106	106	107	106	105	105	106	100	108	109	106
1873.	105	106	107	102	101	108	109	108	109	108	107	105	101	107	106	105
1874.	105	105	107	101	103	109	110	107	110	106	107	105	103	108	110	107
1875.	105	105	107	97	99	110	111	108	111	109	106	106	104	109	110	110
1876.	106	108	108	102	100	111	112	110	114	117	106	107	105	109	110	108
1877.	105	107	109	101	102	110	110	111	111	109	107	107	103	109	109	108
1878.	106	106	107	100	101	110	111	108	111	111	108	105	101	108	107	107
1879.	105	107	107	98	99	109	110	109	111	113	105	105	103	107	107	109
1880.	106	107	107	101	101	108	109	107	111	110	107	103	101	107	109	107
Medie annuali. . .	106	107	108	100	100	109	108	107	110	109	106	106	102	108	108	107

A N N I	Svizzera	Belgio	Olanda	Svezia	Norvegia	Danimarca	Finlandia	Russia Europea	Spagna	Grecia	Romania	Serbia	Massachusetts	Rhode Island	Vermont	Connecticut
1865.	104	103	106	103	105	106	104	110	112	98
1866.	105	103	105	104	102	100	107	113	109	102
1867.	106	104	105	104	101	99	104	107	113	111	100
1868.	106	103	106	105	101	110	104	108	110	109	94
1869.	104	102	104	105	100	100	104	105	112	113	101
1870.	105	105	103	103	105	103	100	104	107	111	122	112	101	96
1871.	115	106	103	102	104	102	100	105	111	121	111	100	94
1872.	109	107	105	104	103	101	102	105	109	117	110	103	99
1873.	107	108	105	103	102	100	102	104	111	116	108	104	97	99
1874.	106	108	104	105	103	105	103	105	108	115	106	100	100	99
1875.	107	109	105	105	104	104	103	105	110	114	107	98	95	98
1876.	111	109	106	104	103	105	105	108	117	a)147	99	92	95
1877.	108	110	107	105	102	101	106	107	116	111	97	92
1878.	106	110	106	101	102	101	102	113	114	115	96	95
1879.	108	110	105	101	101	104	103	115	113	109	97	95	99
1880.	107	111	102	101	103	105	116	111	98	104
Medie annuali . .	108	107	104	104	103	103	103	104	106	111	114	113	99	96	98	101

a) Questo rapporto anormale dipende dal fatto che nei morti del 1876 sono compresi tutti i soldati che perirono, in quell'anno, nella guerra della Serbia contro la Turchia.

Diamo le cifre assolute e le proporzioni centesimali dei morti per sesso e per stato civile, nei vari Stati che abbiamo preso a confrontare fra loro.

Morti distinti per sesso e stato civile. (Cifre effettive)

Tavola XXI.

STATO CIVILE	I T A L I A a)								
	1880			1879			1878		
	Totale	Maschi	Femm.	Totale	Maschi	Femm.	Totale	Maschi	Femm.
Celibi	546 616	288 452	258 164	535 733	281 852	253 881	520 047	273 701	246 346
Coniugati	194 126	110 556	83 570	179 808	99 760	80 048	175 844	97 809	78 035
Vedovi	127 929	48 250	79 679	120 071	45 450	74 621	116 723	43 903	72 820
Stato civile ignoto	1 321	998	323	1 070	805	265	996	668	268
TOTALE	869 992	448 256	421 736	836 682	427 867	408 815	813 550	416 081	397 469

STATO CIVILE	Segue I T A L I A a)								
	1877			Sessennio 1872-77			Novennio 1863-71		
	Totale	Maschi	Femm.	Totale	Maschi	Femm.	Totale	Maschi	Femm.
Celibi	513 068	271 079	241 989	3 226 151	1 707 043	1 519 108	4 295 419	2 305 453	1 989 966
Coniugati	165 713	91 419	74 294	1 013 578	557 283	456 295	1 419 980	774 356	645 574
Vedovi	108 148	40 539	67 559	654 094	247 253	406 841	868 780	318 659	550 121
Stato civile ignoto	888	626	262	2 299	1 633	666
TOTALE	787 817	403 713	384 104	4 896 122	2 513 212	2 382 910	6 584 129	3 398 468	3 185 661

STATO CIVILE	F R A N C I A											
	1879			1878			1877			Ottennio 1869-76 b)		
	Totale	Maschi	Femm.	Totale	Maschi	Femm.	Totale	Maschi	Femm.	Totale	Maschi	Femm.
Celibi	379 702	202 154	177 548	392 172	208 505	183 667	376 969	200 116	176 853	3 530 450	1 914 929	1 615 521
Coniugati	265 647	151 828	113 819	261 471	148 032	113 439	251 643	142 464	109 179	2 223 271	1 241 569	981 702
Vedovi	194 533	80 688	113 845	185 533	76 283	109 250	173 344	71 726	101 618	1 443 302	598 542	844 760
TOTALE	839 882	434 670	405 212	839 176	432 820	406 356	801 956	414 306	387 650	7 197 023	3 755 040	3 441 983

a) Nelle cifre del novennio 1863-71 è compreso il Veneto, a principiare dall'anno 1867; ma ne è esclusa la provincia di Roma, la quale invece concorre a formare le cifre del sessennio 1872-77 e degli anni 1877-1880.

b) Escluso il dipartimento della Senna per l'anno 1870.

Segue Tavola XXI.

STATO CIVILE	P R U S S I A					
	1 8 8 0			1 8 7 9		
	Totale	Maschi	Femmine	Totale	Maschi	Femmine
Celibi	439 281	235 578	203 703	411 077	222 495	188 582
Coniugati	157 906	90 186	67 720	158 334	89 905	68 429
Vedovi	94 340	34 928	59 412	95 713	35 931	59 782
Divorziati	1 083	523	560	1 113	555	558
TOTALE	692 610	361 215	331 395	666 237	348 886	317 351

STATO CIVILE	Segue P R U S S I A								
	1 8 7 8			1 8 7 7			Decennio 1868-77		
	Totale	Maschi	Femm.	Totale	Maschi	Femm.	Totale	Maschi	Femm.
Celibi	438 215	236 204	202 011	432 085	233 279	198 806	4 202 484	2 259 604	1 942 880
Coniugati	155 546	88 944	66 602	150 929	86 002	64 927	1 602 659	895 144	707 515
Vedovi	91 142	34 486	56 656	87 989	33 406	54 583	897 078	338 773	558 305
Divorziati	995	478	517	1 026	509	517	10 176	4 238	5 938
TOTALE	685 898	360 112	325 786	672 029	353 196	318 833	6 712 397	3 497 759	3 214 638

STATO CIVILE	B A V I E R A								
	1 8 7 9			1 8 7 8			Biennio 1876-77		
	Totale	Maschi	Femm.	Totale	Maschi	Femm.	Totale	Maschi	Femm.
Celibi	101 463	53 766	47 697	101 761	53 928	47 833	208 284	110 995	97 289
Coniugati	33 091	18 656	14 435	31 872	17 666	14 206	62 674	34 779	27 895
Vedovi	20 516	8 527	11 989	19 546	8 188	11 358	37 301	15 715	21 586
Divorziati	124	57	67	121	58	63	249	118	131
Stato civile ignoto	46	41	5	65	56	9	261	216	45
TOTALE	155 240	81 047	74 193	153 365	79 896	73 469	308 769	161 823	146 946

Segue Tavola XXI.

STATO CIVILE	SASSONIA								
	1879			1878			Quadriennio 1874-77		
	Totale	Maschi	Femm.	Totale	Maschi	Femm.	Totale	Maschi	Femm.
Celibi	53 002	28 558	24 444	54 879	29 512	25 367	213 682	114 753	98 929
Coniugati	17 855	10 436	7 419	17 194	10 017	7 177	66 288	38 461	27 827
Vedovi	9 958	3 539	6 419	9 365	3 344	6 021	36 560	13 428	23 132
Divorziati	331	138	193	279	142	137	1 134	543	591
Stato civile ignoto	146	131	15	174	154	20	566	499	67
TOTALE	81 292	42 802	38 490	81 891	43 169	38 722	318 230	167 684	150 546

STATO CIVILE	TURINGIA								
	1880			1879			1878		
	Totale	Maschi	Femm.	Totale	Maschi	Femm.	Totale	Maschi	Femm.
Celibi	14 612	7 811	6 801	12 827	6 933	5 894	12 727	6 819	5 908
Coniugati	5 771	3 359	2 412	5 815	3 423	2 392	5 675	3 334	2 341
Vedovi	3 676	1 462	2 214	3 778	1 538	2 240	3 683	1 484	2 199
Divorziati	58	19	39	73	32	41	65	24	41
TOTALE	24 117	12 651	11 466	22 493	11 926	10 567	22 150	11 661	10 489

STATO CIVILE	WÜRTEMBERG								
	1880			1879			1878		
	Totale	Maschi	Femm.	Totale	Maschi	Femm.	Totale	Maschi	Femm.
Celibi	a) 37 577	19 705	17 871	37 981	19 848	18 133	36 929	19 544	17 385
Coniugati	11 243	6 167	5 076	11 927	6 533	5 394	11 605	6 397	5 208
Vedovi	7 429	3 084	4 345	7 715	3 194	4 521	7 732	3 254	4 478
Divorziati	70	22	48	93	42	51	85	38	47
Stato civile ignoto	21	21	25	23	2	28	25	3
TOTALE	a) 56 340	28 999	27 340	57 741	29 640	28 101	56 379	29 258	27 121

a) Compreso un individuo di sesso ignoto.

Segue Tavola XXI.

STATO CIVILE	Segue WÜRTEMBERG					
	1877			Settennio 1871-77		
	Totale	Maschi	Femmine	Totale	Maschi	Femmine
Celibi	39 648	20 878	18 770	276 048	145 600	130 448
Coniugati	11 701	6 424	5 277	84 513	45 608	38 905
Vedovi	7 183	3 052	4 131	51 211	21 420	29 791
Divorziati	91	47	44	437	193	244
Stato civile ignoto	27	26	1	204	182	22
TOTALE	58 650	30 427	28 223	412 413	213 003	199 410

STATO CIVILE	BADEN								
	1880			1879			1878		
	Totale	Maschi	Femm.	Totale	Maschi	Femm.	Totale	Maschi	Femm.
Celibi	25 241	13 230	12 011	26 030	13 681	12 349	25 796	13 545	12 251
Coniugati	9 094	4 904	4 190	9 688	5 219	4 469	9 131	4 961	4 170
Vedovi	5 301	2 090	3 211	5 736	2 312	3 424	5 341	2 122	3 219
Divorziati	16	13	3	25	13	12	26	8	18
TOTALE	39 652	20 237	19 415	41 479	21 225	20 254	40 294	20 636	19 658

STATO CIVILE	Segue BADEN			ALSAZIA-LORENA		
	Dodicesennio 1866-77			1880		
	Totale	Maschi	Femmine	Totale	Maschi	Femmine
Celibi	349 951	185 333	164 618	23 248	11 926	11 322
Coniugati	118 291	63 270	55 021	9 455	5 122	4 333
Vedovi	70 303	29 139	41 164	7 025	2 912	4 113
Divorziati	256	107	149	14	5	9
TOTALE	538 801	277 849	260 952	39 742	19 965	19 777

Segue Tavola XXI.

STATO CIVILE	UNGHERIA											
	1880			1879			1878			BIENNIO 1876-77		
	Totale	Maschi	Femm.	Totale	Maschi	Femm.	Totale	Maschi	Femm.	Totale	Maschi	Femm.
Celibi	351 311	187 264	164 047	334 072	177 327	156 745	352 918	185 990	166 928	641 419	343 275	298 144
Coniugati	117 281	67 021	50 260	111 086	62 697	48 389	111 884	63 001	48 883	225 758	127 866	97 892
Vedovi.	60 621	21 476	39 145	56 566	19 808	36 758	56 173	20 263	35 910	110 850	39 899	70 951
TOTALE . .	529 213	275 761	253 452	501 724	259 832	241 892	520 975	269 254	251 721	978 027	511 040	466 987

STATO CIVILE	CROAZIA E SLAVONIA											
	1880			1879			1878			Triennio 1875-77 a)		
	Totale	Maschi	Femm.	Totale	Maschi	Femm.	Totale	Maschi	Femm.	Totale	Maschi	Femm.
Celibi	41 151	21 904	19 247	41 332	22 293	19 039	41 038	21 831	19 207	123 534	66 144	57 390
Coniugati	15 841	8 531	7 310	16 142	8 793	7 349	16 261	8 798	7 463	44 915	23 892	21 023
Vedovi.	6 981	2 630	4 351	7 163	2 629	4 534	7 302	2 732	4 570	19 602	7 573	12 029
TOTALE . .	63 973	33 065	30 908	64 637	33 715	30 922	64 601	33 361	31 240	188 051	97 609	90 442

STATO CIVILE	S V I Z Z E R A											
	1880			1879			1878			Triennio 1876-78		
	Totale	Maschi	Femm.	Totale	Maschi	Femm.	Totale	Maschi	Femm.	Totale	Maschi	Femm.
Celibi	34 033	18 141	15 892	34 493	18 413	16 080	36 962	19 597	17 365	111 417	59 595	51 822
Coniugati	16 650	9 366	7 284	17 047	9 507	7 540	16 572	9 188	7 384	51 165	28 366	22 799
Vedovi.	10 952	4 378	6 574	11 444	4 695	6 749	11 166	4 462	6 704	32 936	13 504	19 432
Diverziati	362	173	189	388	182	206	357	181	176	962	481	481
Stato civile ignoto . . .	226	171	55	279	201	78	254	203	51	1 003	731	272
TOTALE . .	62 223	32 229	29 994	63 651	32 998	30 653	65 311	33 631	31 680	197 483	102 677	94 806

a) Per l'anno 1875 mancano i dati relativi ai confini Slavo-croati.

Segue Tavola XXI.

STATO CIVILE	B E L G I O											
	1880			1879			1878			Dodicesennio 1866-77		
	Totale	Maschi	Femm.	Totale	Maschi	Femm.	Totale	Maschi	Femm.	Totale	Maschi	Femm.
Celibi	72 988	38 870	34 118	68 108	36 291	31 817	67 102	35 892	31 210	847 519	448 749	398 770
Coniugati	30 165	17 357	12 808	31 300	17 710	13 590	30 074	16 903	13 171	358 519	195 345	163 174
Vedovi	20 170	8 736	11 434	21 652	9 318	12 334	20 545	8 909	11 636	228 055	95 859	132 196
TOTALE	123 323	64 963	58 360	121 060	63 319	57 741	117 721	61 704	56 017	1434093	739 953	694 140

STATO CIVILE	O L A N D A								
	1879			1878			1877		
	Totale	Maschi	Femm.	Totale	Maschi	Femm.	Totale	Maschi	Femm.
Celibi	54 199	29 114	25 085	55 994	29 977	26 017	52 957	28 419	24 538
Coniugati	21 745	11 495	10 250	21 452	11 445	10 007	20 690	11 097	9 593
Vedovi	13 981	5 483	8 498	13 188	5 139	8 049	12 554	4 938	7 616
Divorziati	54	21	33	52	24	28	44	9	35
Stato civile ignoto	45	42	3	53	51	2	44	41	3
TOTALE	90 024	46 155	43 869	90 739	46 636	44 103	86 289	44 504	41 785

STATO CIVILE	Segue O L A N D A					
	1876			Undicesennio 1866-76		
	Totale	Maschi	Femmine	Totale	Maschi	Femmine
Celibi	55 674	29 873	25 801	629 907	334 906	295 001
Coniugati	21 499	11 353	10 146	240 796	126 996	113 800
Vedovi	12 937	5 105	7 832	143 812	55 258	88 554
Divorziati	41	21	20	348	152	196
Stato civile ignoto	36	31	5	270	254	16
TOTALE	90 187	46 383	43 804	1 015 133	517 566	497 567

Segue Tavola XXI.

STATO CIVILE	SVEZIA								
	1880			1879			1878		
	Totale	Maschi	Femmine	Totale	Maschi	Femmine	Totale	Maschi	Femmine
Celibi	45 791	24 204	21 587	43 571	22 893	20 678	48 921	25 613	23 308
Coniugati	22 182	12 353	9 829	19 965	11 033	8 932	19 260	10 682	8 578
Vedovi	14 780	5 183	9 597	13 616	4 881	8 735	13 237	4 649	8 588
TOTALE . . .	82 753	41 740	41 013	77 152	38 807	38 345	81 418	40 944	40 474

STATO CIVILE	(Segue) SVEZIA					
	1877			Tredicennio 1865-77		
	Totale	Maschi	Femmine	Totale	Maschi	Femmine
Celibi	49 310	26 330	22 980	596 657	319 086	277 571
Coniugati	20 319	11 454	8 865	281 132	158 822	122 310
Vedovi	13 546	4 832	8 714	189 277	66 999	122 278
TOTALE . . .	83 175	42 616	40 559	1 067 066	544 907	522 159

STATO CIVILE	DANIMARCA						FINLANDIA		
	Sessennio 1875-80			Decennio 1865-74			1880		
	Totale	Maschi	Femmine	Totale	Maschi	Femmine	Totale	Maschi	Femmine
Celibi	124 030	65 413	58 617	212 716	112 894	99 822	30 658	16 294	14 364
Coniugati	63 939	35 426	28 513	99 937	55 165	44 772	11 365	6 379	4 986
Vedovi	39 185	14 618	24 567	59 066	21 282	37 784	6 834	2 362	4 472
TOTALE . . .	227 154	115 457	111 697	371 719	189 341	182 378	48 857	25 035	23 822

Segue *Tavola XXI.*

STATO CIVILE	(Segue) FINLANDIA					
	1879			1878		
	Totale	Maschi	Femmine	Totale	Maschi	Femmine
Celibi	24 423	12 852	11 571	31 266	16 230	15 036
Coniugati	9 465	5 320	4 145	10 135	5 673	4 462
Vedovi	5 580	1 837	3 743	6 336	2 179	4 157
TOTALE	39 468	20 009	19 459	47 737	24 082	23 655

STATO CIVILE	SPAGNA					
	1870			Quinquennio 1865-69		
	Totale	Maschi	Femmine	Totale	Maschi	Femmine
Celibi	316 779	168 789	147 990	1 622 990	864 549	758 441
Coniugati	120 635	65 826	5 809	605 710	328 246	277 464
Vedovi	74 835	31 423	43 412	359 965	146 645	213 320
TOTALE	512 249	266 038	246 211	2 588 665	1 339 440	1 249 225

STATO CIVILE	GRECIA					
	Quadriennio 1877-80			Settennio 1870-76		
	Totale	Maschi	Femmine	Totale	Maschi	Femmine
Celibi	67 681	37 024	30 657	121 934	65 829	56 105
Coniugati	40 377	21 747	18 630	67 293	36 174	31 119
Vedovi	14 596	6 025	8 571	26 460	10 554	15 906
TOTALE	122 654	64 796	57 858	215 687	112 557	103 130

Segue *Navola XXI.*

STATO CIVILE	ROMANIA					
	Quinquennio 1875-79			Triennio 1872-74		
	Totale	Maschi	Femmine	Totale	Maschi	Femmine
Celibi	406 591	222 075	184 516	262 879	143 120	119 759
Coniugati	188 875	106 146	82 729	121 515	68 355	53 160
Vedovi	78 473	31 719	46 754	a) 42 343	17 536	24 807
TOTALE.	673 939	359 940	313 999	426 737	229 011	197 726

Anche per questo oggetto la statistica del Portogallo ci offre le notizie per il solo anno 1862.

PORTOGALLO.

ANNI	Totale	Celibi	Coniugati	Vedovi	Stato civile ignoto
1862.	88 742	56 708	18 642	12 925	467

Ricaviamo da queste cifre effettive i seguenti rapporti centesimali. I rapporti a 100 morti sono calcolati sul totale delle cifre dei morti di *stato civile noto*.

a) Compresi anche i divorziati.

Morti per sesso e per stato civile.

(Cifre proporzionali).

Tavola XXI bis.

STATO CIVILE	ITALIA											
	1880		1879		1878		1877		Sessennio 1872-77		Novennio 1863-71	
	Proporzioni a 100 morti	Quantì maschi su 100 femmine	Proporzioni a 100 morti	Quantì maschi su 100 femmine	Proporzioni a 100 morti	Quantì maschi su 100 femmine	Proporzioni a 100 morti	Quantì maschi su 100 femmine	Proporzioni a 100 morti	Quantì maschi su 100 femmine	Proporzioni a 100 morti	Quantì maschi su 100 femmine
Celibi	62.93	112	64.11	111	64.00	111	65.20	112	65.92	112	65.24	116
Coniugati	22.35	132	21.52	125	21.64	125	21.06	123	20.71	122	21.57	120
Vedovi.	14.72	60	14.37	61	14.36	60	13.74	69	13.37	61	13.19	57

STATO CIVILE	FRANCIA							
	1879		1878		1877		Ottennio 1869-76	
	Proporzioni a 100 morti	Quantì maschi su 100 femmine	Proporzioni a 100 morti	Quantì maschi su 100 femmine	Proporzioni a 100 morti	Quantì maschi su 100 femmine	Proporzioni a 100 morti	Quantì maschi su 100 femmine
Celibi	45.21	114	46.73	114	47.01	113	49.06	119
Coniugati	31.63	133	31.16	130	31.38	130	30.89	126
Vedovi.	23.16	71	22.11	70	21.61	70	20.05	71

STATO CIVILE	PRUSSIA									
	1880		1879		1878		1877		Decennio 1868-77	
	Proporzioni a 100 morti	Quantì maschi su 100 femmine	Proporzioni a 100 morti	Quantì maschi su 100 femmine	Proporzioni a 100 morti	Quantì maschi su 100 femmine	Proporzioni a 100 morti	Quantì maschi su 100 femmine	Proporzioni a 100 morti	Quantì maschi su 100 femmine
Celibi	63.42	116	61.70	118	63.89	112	64.29	117	62.62	116
Coniugati	22.80	133	23.77	131	22.68	133	22.46	132	23.87	126
Vedovi.	13.62	59	14.37	60	13.29	61	13.09	61	13.36	61
Divorziati	0.16	93	0.16	99	0.14	92	0.16	98	0.15	71

Segue Tavola XXI bis.

STATO CIVILE	B A V I E R A						S A S S O N I A					
	1879		1878		Biennio 1876-77		1879		1878		Quadriennio 1874-77	
	Proporzioni a 100 morti	Quantî maschi su 100 femmine	Proporzioni a 100 morti	Quantî maschi su 100 femmine	Proporzioni a 100 morti	Quantî maschi su 100 femmine	Proporzioni a 100 morti	Quantî maschi su 100 femmine	Proporzioni a 100 morti	Quantî maschi su 100 femmine	Proporzioni a 100 morti	Quantî maschi su 100 femmine
Celibi	65.38	113	66.39	113	67.51	114	65.32	117	67.28	116	67.16	116
Coniugati	21.32	129	20.79	124	20.32	121	22.00	141	20.86	138	21.04	139
Vedovi.	13.22	71	12.75	72	12.09	73	12.27	55	11.51	58	11.46	56
Divorziati	0.08	85	0.07	92	0.08	90	0.41	72	0.35	92	0.34	104

STATO CIVILE	T U R I N G I A						W Ü R T T E M B E R G									
	1880		1879		1878		1880		1879		1878		1877		Settennio 1871-77	
	Proporzioni a 100 morti	Quantî maschi su 100 femmine	Proporzioni a 100 morti	Quantî maschi su 100 femmine	Proporzioni a 100 morti	Quantî maschi su 100 femmine	Proporzioni a 100 morti	Quantî maschi su 100 femmine	Proporzioni a 100 morti	Quantî maschi su 100 femmine	Proporzioni a 100 morti	Quantî maschi su 100 femmine	Proporzioni a 100 morti	Quantî maschi su 100 femmine	Proporzioni a 100 morti	Quantî maschi su 100 femmine
Celibi	60.59	115	57.03	118	57.46	115	66.72	110	65.81	109	65.55	112	67.65	111	66.97	112
Coniugati	23.93	139	25.85	143	25.62	142	19.97	121	20.66	121	20.59	123	19.96	121	20.50	117
Vedovi.	15.24	66	16.80	69	16.63	67	13.19	71	13.37	71	13.71	73	12.24	74	12.42	72
Divorziati	0.24	49	0.32	78	0.29	59	0.12	46	0.16	82	0.15	81	0.15	107	0.11	91

STATO CIVILE	B A D E N								ALSAZIA - LORENA	
	1880		1879		1878		Dodicesennio 1866-77		1880	
	Proporzioni a 100 morti	Quantî maschi su 100 femmine	Proporzioni a 100 morti	Quantî maschi su 100 femmine	Proporzioni a 100 morti	Quantî maschi su 100 femmine	Proporzioni a 100 morti	Quantî maschi su 100 femmine	Proporzioni a 100 morti	Quantî maschi su 100 femmine
Celibi	63.66	111	62.75	111	64.02	110	64.95	113	58.50	105
Coniugati	22.93	117	23.36	117	22.66	119	21.95	114	23.79	118
Vedovi.	13.37	65	13.83	68	13.25	66	13.05	71	17.68	71
Divorziati	0.04	433	0.06	108	0.07	44	0.05	72	0.03	56

Segue Tavola XXI bis.

STATO CIVILE	UNGHERIA								CROAZIA E SLAVONIA							
	1880		1879		1878		Biennio 1876-77		1880		1879		1878		Triennio 1875-77	
	Proporzioni a 100 morti	Quantî maschi su 100 femmine	Proporzioni a 100 morti	Quantî maschi su 100 femmine	Proporzioni a 100 morti	Quantî maschi su 100 femmine	Proporzioni a 100 morti	Quantî maschi su 100 femmine	Proporzioni a 100 morti	Quantî maschi su 100 femmine	Proporzioni a 100 morti	Quantî maschi su 100 femmine	Proporzioni a 100 morti	Quantî maschi su 100 femmine	Proporzioni a 100 morti	Quantî maschi su 100 femmine
Celibi	66.38	114	66.58	113	67.74	111	65.58	116	64.33	114	63.94	117	63.53	114	65.69	107
Coniugati	22.16	133	22.14	130	21.47	129	23.09	130	24.76	117	24.98	120	25.17	118	23.89	113
Vedovi	11.46	55	11.27	54	10.79	57	11.33	56	10.91	60	11.08	58	11.30	60	10.42	63

STATO CIVILE	SVIZZERA								BELGIO							
	1880		1879		1878		Triennio 1876-78		1880		1879		1878		Dodicesennio 1866-77	
	Proporzioni a 100 morti	Quantî maschi su 100 femmine	Proporzioni a 100 morti	Quantî maschi su 100 femmine	Proporzioni a 100 morti	Quantî maschi su 100 femmine	Proporzioni a 100 morti	Quantî maschi su 100 femmine	Proporzioni a 100 morti	Quantî maschi su 100 femmine	Proporzioni a 100 morti	Quantî maschi su 100 femmine	Proporzioni a 100 morti	Quantî maschi su 100 femmine	Proporzioni a 100 morti	Quantî maschi su 100 femmine
Celibi	54.90	114	54.43	115	56.79	113	56.70	115	59.18	114	56.26	114	57.00	115	59.10	113
Coniugati	26.86	147	26.90	126	25.48	124	26.04	124	24.46	136	25.85	130	25.55	128	25.00	120
Vedovi	17.66	67	18.06	70	17.21	67	16.77	69	16.36	76	17.89	75	17.45	76	15.90	72
Divorziati	0.58	91	0.61	90	0.55	103	0.49	100

STATO CIVILE	OLANDA							
	1879		1878		1877		Undicesennio 1866-76	
	Proporzioni a 100 morti	Quantî maschi su 100 femmine	Proporzioni a 100 morti	Quantî maschi su 100 femmine	Proporzioni a 100 morti	Quantî maschi su 100 femmine	Proporzioni a 100 morti	Quantî maschi su 100 femmine
Celibi	60.23	116	61.74	115	61.41	116	62.07	113
Coniugati	24.17	112	23.66	114	23.99	111	23.73	111
Vedovi	15.54	65	14.54	64	14.55	65	14.17	62
Divorziati	0.06	64	0.06	86	0.05	26	0.03	77

Classificazione dei morti per età. (Cifre effettive)

Tavola XXII.

E T À	ITALIA				FRANCIA			
	Sessennio 1872-77	Anno 1878	Anno 1879	Anno 1880	Undicennio 1866-76 a)	Anno 1877	Anno 1878	Anno 1879
Da 0 a 1 anno	1 308 850	207 346	220 089	215 500	1 855 204	149 575	159 105	147 715
» 1 » 5 anni	1 029 965	174 004	170 025	179 160	1 036 566	78 502	80 460	74 136
» 5 » 10 »	225 044	33 619	37 251	36 478	294 737	20 982	21 070	20 708
» 10 » 15 »	102 116	15 518	15 983	16 314	174 206	13 220	13 115	13 131
» 15 » 20 »	106 155	17 174	17 319	18 905	245 573	18 568	19 191	19 211
» 20 » 30 »	267 390	41 709	42 318	45 054	721 003	50 504	50 579	50 526
» 30 » 40 »	251 816	40 693	40 011	42 578	631 859	50 608	50 283	50 972
» 40 » 50 »	266 958	43 566	43 951	47 975	680 719	54 507	55 805	56 520
» 50 » 60 »	324 672	58 204	59 595	65 091	871 362	72 009	74 535	77 290
» 60 » 70 »	431 615	75 521	77 557	84 510	1 258 739	106 570	112 636	118 169
» 70 » 80 »	398 382	75 274	79 321	84 437	1 430 878	123 393	132 188	138 842
» 80 » 90 »	163 195	27 651	29 710	30 671	612 958	58 325	64 963	68 996
» 90 » 100 »	18 048	2 933	3 220	2 986	55 913	5 120	5 179	5 614
» 100 in su	572	104	104	66	904	73	67	52
Età ignota	1 344	234	228	267
TOTALE	4 896 122	813 550	836 682	869 992	9 870 621	801 956	839 176	839 882

E T À	PRUSSIA b)				BAVIERA			
	Triennio 1875-77	Anno 1878	Anno 1879	Anno 1880	Settennio 1871-77	Anno 1878	Anno 1879	Anno 1880
Da 0 a 1 anno	646 969	210 944	205 562	223 338	445 748	61 768	60 669	60 192
» 1 » 5 anni	325 361	118 886	102 038	110 555	106 862	15 989	15 906	16 325
» 5 » 10 »	81 199	29 735	25 686	27 427	25 940	3 579	3 632	4 165
» 10 » 15 »	33 343	11 648	10 862	11 588	10 925	1 390	1 444	1 561
» 15 » 20 »	37 127	12 571	12 274	12 685	13 425	1 793	1 876	1 786
» 20 » 30 »	97 150	32 576	32 377	32 614	44 921	5 773	5 880	5 667
» 30 » 40 »	107 315	36 680	36 933	36 369	50 859	6 998	7 044	6 810
» 40 » 50 »	112 705	39 116	39 142	39 506	56 195	7 551	7 670	7 513
» 50 » 60 »	150 524	51 579	52 796	51 335	79 878	11 083	11 312	10 603
» 60 » 70 »	179 142	62 637	66 069	66 136	116 805	15 883	17 037	16 190
» 70 » 80 »	162 170	55 741	58 306	56 705	104 541	16 092	17 144	15 890
» 80 » 90 »	56 125	20 191	35 063	5 057	5 209	5 404
» 90 » 100 »	5 471	1 944	23 266	23 536
» 100 in su	373	108	2 434	354	391	334
Età ignota	14 394	1 542	926	816	631	55	26	35
TOTALE	2 009 368	685 898	666 237	692 610	1 094 227	153 365	153 240	152 475

a) Le cifre dei morti per età nel 1870 non si conoscono per il dipartimento della Senna. Tutti gli altri dipartimenti però concorrono a formare gli elementi per questo calcolo, anche per 1870. Sono escluse l'Alsazia e la Lorena per tutti gli anni del periodo.

b) In Prussia, prima del 1875, si classificavano i morti solamente per anno di nascita e non per età.

Segue Tavola XXII.

E T À	SASSONIA			TURINGIA			
	Triennio 1876-78	Anno 1879	Anno 1880	Novennio 1869-77 a)	Anno 1878	Anno 1879	Anno 1880
Da 0 a 1 anno	74 598	24 333	36 600	49 297	6 877	7 041	7 645
» 1 » 5 anni	60 199	19 051	13 369	18 924	2 892	2 650	3 689
» » 10 »	8 637	4 731	3 721	4 923	626	653	816
» 10 » 15 »	2 023			1 935	230	266	314
» 15 » 20 »	3 757			2 283	311	353	376
» 20 » 30 »	10 385	3 652	3 716	6 386	923	1 003	938
» 30 » 40 »	11 139	3 974	4 082	7 074	1 052	1 084	1 077
» 40 » 50 »	11 787	4 240	4 201	8 528	1 204	1 234	1 277
» 50 » 60 »	15 707	5 437	5 775	12 737	1 857	2 012	1 868
» 60 » 70 »	18 991	6 869	7 050	17 704	2 618	2 602	2 680
» 70 » 80 »	17 800	6 553	6 377	16 545	2 410	2 506	2 409
» 80 » 90 »	5 770	2 268	2 023	5 438	812	858	824
» 90 » 100 »	349			298	36	41	50
» 100 in su	1
Età ignota	770	184	148	667	302	188	153
TOTALE	241 912	81 292	87 152	152 739	22 150	22 491	24 117

E T À	WÜRTTEMBERG				BADEN			
	Settennio 1871-77	Anno 1878	Anno 1879	Anno 1880	Sesseennio 1872-77	Anno 1878	Anno 1879	Anno 1880
Da 0 a 1 anno	185 110	23 487	24 532	23 539	94 398	14 263	13 931	13 405
» 1 » 5 anni	36 892	5 862	6 142	6 713	25 054	4 616	4 937	4 895
» 5 » 10 »	10 406	1 579	1 439	1 620	6 029	1 271	1 370	1 382
» 10 » 15 »	4 302	599	546	622	2 835	541	529	536
» 15 » 20 »	4 688	691	665	640	4 040	720	677	672
» 20 » 30 »	14 721	1 976	1 827	1 855	12 176	1 807	1 900	1 805
» 30 » 40 »	17 813	2 497	2 500	2 395	12 806	2 149	2 151	2 129
» 40 » 50 »	18 417	2 619	2 713	2 652	12 805	2 021	2 317	2 082
» 50 » 60 »	27 019	3 878	3 893	3 652	17 836	3 000	3 153	2 944
» 60 » 70 »	42 850	5 582	5 735	5 338	26 888	4 282	4 530	4 292
» 70 » 80 »	37 390	5 792	5 910	5 593	23 699	4 302	4 538	4 070
» 80 » 90 »	12 020	1 704	1 727	1 635	7 371	1 249	1 352	1 355
» 90 » 100 »	730	97	105	85	547	71	78	85
» 100 in su	16	1			2	1	1
Età ignota	39	15	7	1	113	1	15	43
TOTALE	412 413	56 379	57 741	56 340	246 599	40 294	41 479	39 695

a) Per il novennio 1869-77 non è compreso il Ducato di Sassonia-Meiningen, nè il Principato di Reuss linea maggiore.

Segue *Tavola XXII.*

E T À	ALSAZIA-LORENA			AUSTRIA CISLEITANA			
	Settennio 1872-78	Anno 1879	Anno 1880	Tredicennio 1865-77	Anno 1878	Anno 1879	Anno 1880
Da 0 a 1 anno	79 135	10 989	11 421	2 687 843	209 678	205 046	206 902
» 1 » 5 anni	34 753	4 720	4 754	1 369 487	130 317	110 361	108 011
» 5 » 10 »	8 289	1 155	1 206	370 132	38 793	30 295	29 322
» 10 » 15 »	4 550	568	553	162 609	14 175	12 207	11 883
» 15 » 20 »	5 690	783	802	180 931	13 880	13 437	13 213
» 20 » 30 »	14 410	1 857	1 824	454 241	32 401	32 073	31 270
» 30 » 40 »	15 240	2 017	1 938	480 847	34 227	33 306	33 285
» 40 » 50 »	15 376	2 151	2 140	544 178	37 497	37 602	39 078
» 50 » 60 »	21 414	2 955	2 935	663 239	49 033	49 605	50 628
» 60 » 70 »	33 333	5 070	4 700	744 234	57 959	59 910	62 003
» 70 » 80 »	34 135	5 579	5 245	569 774	47 784	49 850	49 130
» 80 » 90 »	11 509	2 104	1 933	198 208	16 029	16 820	17 530
» 90 » 100 »	1 003	183	127	20 945	1 609	1 654	1 724
» 100 in su	40	4	7	932	76	61	63
Età ignota	2 967	288	157	3 819	203	264	211
TOTALE	281 844	40 423	39 742	8 451 419	683 661	652 491	654 258

E T À	CROAZIA E SLAVONIA				SVIZZERA			
	Quadrennio 1874-77	Anno 1878	Anno 1879	Anno 1880 a)	Quinquennio 1873-77	Anno 1878	Anno 1879	Anno 1880
Da 0 a 1 anno	84 438	17 489	18 799	19 243	84 083	16 800	15 591	15 145
» 1 » 5 anni	62 761	13 171	12 494	12 247	26 009	6 347	5 120	5 579
» 5 » 10 »	25 654	3 771	3 433	3 000	8 440	2 049	1 683	1 864
» 10 » 15 »	9 925	1 690	1 612	1 422	5 115	1 146	983	924
» 15 » 20 »	8 293	1 619	1 721	1 607	6 844	1 395	1 460	1 383
» 20 » 30 »	18 978	4 106	4 250	4 072	17 904	3 431	3 449	3 311
» 30 » 40 »	22 833	4 684	4 692	4 393	21 008	4 041	4 109	4 030
» 40 » 50 »	21 918	4 858	4 812	4 768	23 014	4 325	4 6 8	4 460
» 50 » 60 »	22 799	5 478	5 282	5 042	30 141	6 269	6 313	6 217
» 60 » 70 »	17 942	4 433	4 343	4 264	42 437	8 128	8 569	8 144
» 70 » 80 »	9 359	2 582	2 502	2 474	39 766	8 134	8 654	8 113
» 80 » 90 »	2 160	621	606	605	13 098	2 774	2 818	2 822
» 90 » 100 »	269	60	59	61	364	207	189	159
» 100 in su	15	8	1	4	5	1	2
Età ignota	129	31	31	16	2 078	265	104	70
TOTALE	307 473	64 601	64 637	63 218	320 806	65 311	63 651	62 223

a) Escluso la città ed il territorio di Fiume.

CONFRONTI INTERNAZIONALI.

CCCXXXI

Segue Tavola XXII.

E T À	BELGIO				OLANDA		
	Tredicennio 1865-77	Anno 1878	Anno 1879	Anno 1880	Sesseennio 1871-76	Anno 1877	Anno 1878
Da 0 a 1 anno	313 672	27 799	27 831	32 058	169 003	26 850	28 143
» 1 » 5 anni	260 502	14 519	15 260	16 139	79 298	11 353	12 795
» 5 » 10 »	67 735	3 575	3 420	3 665	22 210	2 628	2 755
» 10 » 15 »	30 458	2 111	1 873	1 997	10 738	1 526	1 594
» 15 » 20 »	36 565	2 751	2 796	2 748	12 788	1 910	1 810
» 20 » 30 »	95 725	6 637	6 644	6 690	31 362	4 619	4 646
» 30 » 40 »	93 608	6 815	6 706	6 688	33 284	4 879	4 931
» 40 » 50 »	93 551	7 057	7 095	7 122	32 794	4 877	4 942
» 50 » 60 »	1 5345	9 306	9 712	9 236	39 496	6 172	6 440
» 60 » 70 »	166 652	12 823	13 863	13 051	50 182	8 207	8 419
» 70 » 80 »	184 322	16 197	17 046	16 024	56 134	8 951	9 529
» 80 » 90 »	85 432	7 397	7 989	7 282	23 501	3 957	4 286
» 90 » 100 »	9 686	725	811	616	1 965	323	415
» 100 in su	181	9	9	7	24	1	3
Età ignota					170	36	40
TOTALE	1 556 434	117 721	121 060	123 323	562 949	86 289	90 739

E T À	SVEZIA				NORVEGIA			
	Tredicennio 1865-77	Anno 1878	Anno 1879	Anno 1880	Decennio 1866-75	Anno 1876	Anno 1877	Anno 1878
Da 0 a 1 anno	229 834	18 042	15 464	16 199	56 392	6 235	6 294	6 091
» 1 » 5 anni	145 891	12 786	10 953	11 323	38 076	4 919	4 159	3 612
» 5 » 10 »	51 759	5 081	4 441	4 329	13 722	1 755	1 330	1 193
» 10 » 15 »	23 728	2 193	1 969	2 137	7 790	1 017	861	761
» 15 » 20 »	23 876	2 130	1 939	2 114	9 359	1 160	965	916
» 20 » 30 »	57 178	4 236	4 207	4 605	21 311	2 395	2 154	2 182
» 30 » 40 »	61 835	3 955	3 978	4 296	18 517	1 954	1 753	1 596
» 40 » 50 »	75 278	4 667	4 554	4 921	19 949	2 173	1 889	1 708
» 50 » 60 »	89 492	6 200	6 476	7 136	22 546	2 613	2 382	2 121
» 60 » 70 »	112 376	7 659	8 311	9 369	29 145	2 959	2 714	2 663
» 70 » 80 »	129 498	8 815	9 051	9 979	38 739	3 910	3 692	3 573
» 80 » 90 »	59 470	5 133	5 260	5 756	24 553	2 688	2 642	2 632
» 90 » 100 »	5 258	453			4 676	457	430	436
» 100 in su	45	5	498	509	131	6	11	7
Età ignota	1 548	63	51	80	169	115	78	91
TOTALE	1 067 066	81 418	77 152	82 753	305 075	34 356	31 354	29 582

Seguete Tavola XXII.

ETÀ	DANIMARCA				FINLANDIA				
	Ottennio 1870-77	Anno 1878	Anno 1879	Anno 1880	Sessennio 1869-74	Triennio 1875-77	Anno 1878	Anno 1879	Anno 1880
Da 0 a 1 anno	62 936	8 451	8 151	9 455	63 182	35 387	13 325	10 542	12 482
» 1 » 5 anni	29 904	4 034	4 473	4 907	40 339	25 991	9 736	6 946	9 150
» 5 » 10 »	12 746	1 840	1 850	2 138	11 660	6 608	2 357	1 735	2 563
» 10 » 15 »	7 739	1 045	1 082	1 247	5 327	2 831	937	728	1 077
» 15 » 20 »	7 814	924	992	972	5 624	2 859	1 065	889	1 150
» 20 » 30 »	16 615	2 050	2 184	2 226	13 899	7 273	2 427	2 243	2 645
» 30 » 40 »	16 789	1 916	2 071	1 955	13 286	7 406	2 411	2 489	2 678
» 40 » 50 »	19 008	2 003	2 273	2 265	14 572	7 280	2 508	2 147	2 813
» 50 » 60 »	25 398	2 878	3 306	3 175	17 277	9 941	3 436	3 067	3 886
» 60 » 70 »	32 337	3 805	4 329	4 297	20 833	11 513	4 320	3 918	4 601
» 70 » 80 »	35 552	4 385	5 019	4 848	20 218	11 851	3 673	3 321	4 031
» 80 » 90 »	17 495	2 198	2 508	2 458	5 499	3 876	1 461	1 335	1 637
» 90 » 100 »	2 156	263	288	314	394	230	74	90	100
» 100 in su					3	3	1		1
Età ignota									
TOTALE	286 489	35 792	38 531	a) 40 237	232 113	133 049	47 739	39 450	48 857

ETÀ	RUSSIA EUROPEA		POR- TOGALLO	SPAGNAc)	GRECIA				
	Quinquennio 1870-74	Anno 1875	Anno 1862	Sessennio 1865-70	Settennio 1870-76	Anno 1877	Anno 1878	Anno 1879	Anno 1880
Da 0 a 1 anno	4 475 823	933 592	19 073	710 861	41 454	6 502	6 470	5 891	5 480
» 1 a 5 anni	2 610 844	500 323	21 347	781 561	37 527	5 532	5 094	5 002	5 238
» 5 » 10 »	618 395	105 251		115 370	15 339	2 139	2 145	1 886	1 845
» 10 » 15 »	255 388	44 446	1 438	61 567	8 279	1 091	1 113	1 042	1 001
» 15 » 20 »	254 896	41 478	1 712	74 209	7 717	1 027	998	938	994
» 20 » 30 »	588 713	102 064	4 348	174 259	16 571	2 084	2 143	2 039	2 005
» 30 » 40 »	614 454	106 815	4 652	182 707	16 784	2 060	2 016	2 116	2 142
» 40 » 50 »	696 278	126 253	5 420	213 690	15 429	2 215	2 025	2 272	2 315
» 50 » 60 »	769 742	148 389	6 015	224 331	16 565	2 386	2 153	2 317	2 345
» 60 » 70 »	789 160	153 112	9 338	267 307	18 397	2 510	2 452	2 875	2 773
» 70 » 80 »	510 351	105 833	8 699	207 127	15 331	2 156	2 215	2 432	2 351
» 80 » 90 »	130 904	27 406	3 809	77 671	8 571	1 166	1 294	1 244	1 334
» 90 » 100 »	20 443	4 697	715	9 686	2 864	343	397	352	379
» 100 in su	2 349	605	114	568	620	69	73	92	86
Età ignota	23 334	1 567	198						
TOTALE	12 361 074 b)	2 404 831	86 878	3 100 914	221 448	31 280	30 583	30 498	30 288

a) La somma delle singole cifre oltrepassa il totale di 20; non abbiamo potuto trovare la causa dell'errore.

b) La cifra dei morti data nella tavola XIX, è superiore di 100 alla somma delle singole categorie di età. Non abbiamo potuto trovare l'origine della differenza.

c) Veggasi la nota a) alla pagina seguente.

Segue Tavola XXII.

ETÀ	ROMANIA				MASSACHUSETTS		
	Triennio 1872-74 a)	Triennio 1875-77	Anno 1878	Anno 1879	Novennio 1870-78	Anno 1879	Anno 1880
Da 0 a 1 anno	86 578	96 972	29 874	31 118	62 936	5 855	7 190
» 1 » 5 anni	93 323	78 195	29 747	25 557	40 813	4 306	5 023
» 5 » 10 »	43 416	32 436	10 861	10 498	12 189	1 412	1 463
» 10 » 15 »	30 330	25 255	8 334	7 801	5 923	616	611
» 15 » 20 »					10 651	1 076	1 104
» 20 » 30 »	30 830	26 542	9 963	8 699	28 350	2 956	3 269
» 30 » 40 »	32 316	27 888	10 295	9 481	22 701	2 544	2 721
» 40 » 50 »	30 628	29 191	11 244	10 358	19 300	2 294	2 384
» 50 » 60 »	28 077	27 811	11 110	9 849	19 084	2 313	2 538
» 60 » 70 »	24 757	26 517	10 182	9 435	22 439	2 828	3 104
» 70 » 80 »	16 556	18 450	6 645	6 067	23 738	3 100	3 243
» 80 » 90 »	7 008	7 575	2 519	2 354	14 187	1 806	2 129
» 90 » 100 »	2 365	2 498	808	798	2 692	346	360
» 100 in su	563	594	491	204			
Età ignota					1 896	349	153
TOTALE	b) 426 737	399 924	142 073	132 219	286 899	31 801	35 292

a) Considerando, nel periodo triennale (1872-74), i morti fra 0-1 anno (86 578) e quelli fra 1-5 anni (93 323), ci troviamo in presenza di un fatto anormale. Infatti, per tutti i paesi considerati nella nostra statistica internazionale, eccettuata la Spagna, troviamo che la mortalità fra 0-1 anno è superiore, spesso di molto, a quella fra 1-5 anni. Per la Romania invece e per la Spagna, si verifica il fatto contrario. Non abbiamo potuto determinare per la Spagna le cause che spieghino siffatta anomalia perchè le statistiche spagnuole non fanno cenno di ciò; ma per la Romania siamo in grado di dare qualche spiegazione, fornitaci dall'ufficio di Statistica di Bucarest. Durante il periodo triennale (1872-74) tre malattie epidemiche infierirono sulla popolazione rumena: il colera, l'angina differica e il vaiuolo; e con tanta violenza che negli anni 1873 e 1874 le morti superarono di numero le nascite. L'angina differica principalmente, colpì un gran numero di bambini al disotto dei 5 anni, e in molto maggiori proporzioni quelli fra essi che avevano già compiuto il primo anno di età. A questo fatto è adunque da attribuirsi la mortalità superiore nel secondo dei periodi di età da noi presi a considerare. — A conferma di ciò diamo il numero dei fanciulli morti fra 0-1 anno e fra 1-5 anni per ciascun anno del periodo triennale 1872-74.

	0-1	1-5
1872	27 566	28 126
1873	27 099	28 556
1874	31 913	36 641
Totale	86 578	93 323

b) Ci è mancato il mezzo di eliminare la differenza di 10 che esiste fra il totale e la somma delle singole cifre.

Segue Tavola XXII.

ETÀ	CONNECTICUT		RHODE-ISLAND		VERMONT	ETÀ a)	INGHILTERRA E GALLES				
	Anno 1879	Anno 1880	Anno 1879	Anno 1880	Quindicennio 1872-76		Undicennio 186-76	Anno 1877	Anno 1878	Anno 1879	Anno 1880
Da 0 a 1 anno	1475	1815	730	831	3566	Da 0 a 1 anno	1373 191	120 817	135 927	119 252	134 686
» 1 » 5 anni	919	1150	755	798	2166	» 1 » 5 anni	872 144	75 757	88 408	80 423	89 755
» 5 » 10 »	401	357	283	297	823	» 5 » 10 »	213 160	17 310	19 177	18 527	19 352
» 10 » 15 »	482	582	91	96	508	» 10 » 15 »	109 096	9 424	9 698	9 130	9 139
» 15 » 20 »			123	133	811	» 15 » 20 »	143 635	11 969	12 245	11 830	11 765
» 20 » 30 »	782	857	388	411	1799	» 20 » 25 »	174 072	14 660	14 585	13 993	13 806
» 30 » 40 »	667	724	330	363	1248	» 25 » 35 »	356 013	31 204	30 706	30 713	29 097
» 40 » 50 »	612	742	291	314	1128	» 35 » 45 »	370 583	34 865	35 239	35 262	33 643
» 50 » 60 »	731	796	318	321	1380	» 45 » 55 »	389 619	36 663	37 369	38 699	36 389
» 60 » 70 »	904	923	445	404	2035	» 55 » 65 »	460 943	45 211	47 318	50 339	46 257
» 70 » 80 »	1048	1122	400	455	2767	» 65 » 75 »	538 731	51 734	54 024	58 583	53 190
» 80 » 90 »	661	725	247	274	1730	» 75 » 85 »	421 781	39 302	42 666	46 440	40 506
» 90 » 100 »	145	151	56	50	373	» 85 » 95 »	115 742	10 926	11 770	13 064	11 039
» 100 in su . . .	13	9				» 95 in su . . .	6 897	654	740		
Età ignota	268	111	15	17	158	Età ignota
TOTALE	9 108	10 064	4 472	4 829	20 497	TOTALE	5 545 607	500 496	539 872	526 255	528 624

ETÀ a)	SCOZIA					IRLANDA			
	Quindicennio 1870-74	Anno 1875	Anno 1876	Anno 1877	Anno 1878	Settennio 1871-77	Anno 1878	Anno 1879	Anno 1880
Da 0 a 1 anno	74 417	16 320	15 340	14 571	15 599	94 594	12 993	13 646	14 386
» 1 » 5 anni	64 307	14 007	12 125	11 233	13 342	69 121	10 513	9 994	11 934
» 5 » 10 »	20 156	4 202	3 382	3 042	3 446	25 214	3 537	3 583	4 118
» 10 » 15 »	10 513	2 121	1 945	1 901	1 973	15 701	2 385	2 434	2 601
» 15 » 20 »	13 053	2 676	2 579	2 503	2 559	21 522	3 254	3 327	3 514
» 20 » 25 »	14 611	2 940	2 717	2 749	2 632	22 379	3 679	3 696	3 964
» 25 » 35 »	25 470	5 176	4 835	4 730	4 671	41 325	5 951	5 876	5 777
» 35 » 45 »	24 218	5 095	4 682	4 929	4 584	38 667	5 890	6 314	5 951
» 45 » 55 »	26 038	5 383	4 999	5 258	5 232	44 545	6 882	7 414	6 727
» 55 » 65 »	31 062	6 718	6 189	6 523	6 498	75 284	11 356	12 263	11 084
» 65 » 75 »	37 238	8 053	7 079	7 666	7 577	95 535	14 593	16 061	14 456
» 75 » 85 »	30 210	6 751	6 167	6 584	6 542	82 977	13 807	15 324	13 691
» 85 » 95 »	9 920	2 095	1 890	1 990	1 952	26 338	3 872	4 223	3 828
» 95 in su	863	198	168	196	172	5 524	858	878	819
Età ignota	261	32	32	62	14	395	59	56	56
TOTALE	382 337	81 767	74 129	73 937	76 793	659 121	99 629	105 089	102 906

a) Questa scala di età, diversa da quella adoperata per gli altri paesi, serve per l'Inghilterra, la Scozia e l'Irlanda.

Morti per età. a) (Proporzioni a 100 morti)

Tavola XXII bis.

E T À	ITALIA				FRANCIA			
	Sesennio 1872-77	Anno 1878	Anno 1879	Anno 1880	Undicennio 1866-76 a)	Anno 1877	Anno 1878	Anno 1879
Da 0 a 1 anno	26.73	25.41	26.30	24.77	18.79	18.65	18.96	17.59
» 1 » 5 anni	21.04	21.39	20.32	20.60	10.51	9.79	9.59	8.83
» 5 » 10 »	4.60	4.23	4.45	4.19	2.98	2.61	2.51	2.46
» 10 » 15 »	2.08	1.91	1.91	1.88	1.76	1.65	1.56	1.56
» 15 » 20 »	2.17	2.11	2.07	2.17	2.49	2.31	2.29	2.29
» 20 » 30 »	5.46	5.12	5.07	5.17	7.30	6.30	6.03	6.02
» 30 » 40 »	5.14	5.00	4.78	4.90	6.40	6.31	5.99	6.07
» 40 » 50 »	5.45	5.35	5.26	5.52	6.90	6.80	6.65	6.73
» 50 » 60 »	6.63	7.15	7.12	7.48	8.83	8.98	8.88	9.20
» 60 » 70 »	8.82	9.28	9.27	9.71	12.75	13.29	13.42	14.07
» 70 » 80 »	8.14	9.25	9.48	9.70	14.50	15.39	15.75	16.29
» 80 » 90 »	3.33	3.40	3.54	3.53	6.21	7.27	7.74	8.21
» 90 » 100 »	0.37	0.36	0.39	0.34	0.57	0.64	0.62	0.67
» 100 in su	0.01	0.01	0.01	0.01	0.01	0.01	0.01	0.01
Età ignota	0.03	0.03	0.03	0.03

E T À	PRUSSIA a)				BAVIERA			
	Triennio 1875-77	Anno 1878	Anno 1879	Anno 1880	Settennio 1871-77	Anno 1878	Anno 1879	Anno 1880
Da 0 a 1 anno	32.20	30.75	30.85	32.25	40.74	40.27	39.08	39.48
» 1 » 5 anni	16.19	17.33	15.32	15.96	9.77	10.42	10.25	10.71
» 5 » 10 »	4.04	4.33	3.86	3.96	2.37	2.33	2.34	2.73
» 10 » 15 »	1.66	1.70	1.63	1.67	1.00	0.92	0.93	1.02
» 15 » 20 »	1.85	1.83	1.84	1.83	1.22	1.17	1.21	1.17
» 20 » 30 »	4.83	4.75	4.86	4.71	4.10	3.77	3.79	3.72
» 30 » 40 »	5.34	5.35	5.54	5.25	4.65	4.57	4.54	4.47
» 40 » 50 »	5.62	5.71	5.88	5.70	5.13	4.92	4.94	4.93
» 50 » 60 »	7.49	7.53	7.92	7.41	7.31	7.23	7.29	6.95
» 60 » 70 »	8.91	9.13	9.92	9.55	10.67	10.35	10.97	10.62
» 70 » 80 »	8.07	8.13	8.75	8.19	9.55	10.49	11.04	10.42
» 80 » 90 »	2.79	2.94	3.49	3.40	3.20	3.30	3.36	3.54
» 90 » 100 »	0.27	0.28			0.23	0.23	0.25	0.22
» 100 in su	0.02	0.02						
Età ignota	0.72	0.22	0.14	0.12	0.06	0.03	0.02	0.02

a) Veggansi le note nella tavola delle cifre effettive.

Segue Tavola XXII bis.

E T À	SASSONIA			TURINGIA			
	Triennio 1876-78	Anno 1879	Anno 1880	Novennio 1869-77 a)	Anno 1878	Anno 1879	Anno 1880
Da 0 a 1 anno	30.84	29.93	42.00	32.27	31.05	31.31	31.71
» 1 » 5 anni	24.88	23.44	15.34	12.39	13.06	11.78	15.30
» 5 » 10 »	3.57	5.82	4.27	3.22	2.82	2.90	3.38
» 10 » 15 »	0.84			1.27	1.04	1.18	1.30
» 15 » 20 »	1.55			1.49	1.40	1.57	1.56
» 20 » 30 »	4.29			4.49	4.18	4.17	4.46
» 30 » 40 »	4.60	4.89	4.68	4.64	4.75	4.82	4.46
» 40 » 50 »	4.87	5.21	4.92	5.58	5.44	5.49	5.29
» 50 » 60 »	6.48	6.69	6.63	8.34	8.38	8.95	7.74
» 60 » 70 »	7.89	8.45	8.09	11.61	11.82	11.57	11.12
» 70 » 80 »	7.35	8.06	7.37	10.83	10.88	11.14	9.99
» 80 » 90 »	2.38	2.79	2.32	3.56	3.67	3.81	3.42
» 90 » 100 »	0.14			0.19	0.16	0.18	0.21
» 100 in su	0.32			0.43	1.36	0.84	0.63
Età ignota	0.32	0.23	0.17	0.43	1.36	0.84	0.63

E T À	WÜRTTEMBERG				BADEN			
	Settennio 1871-77	Anno 1878	Anno 1879	Anno 1880	Settennio 1872-77	Anno 1878	Anno 1879	Anno 1880
Da 0 a 1 anno	44.88	41.66	42.49	41.78	38.28	35.40	33.58	33.77
» 1 » 5 anni	8.97	10.40	10.64	11.92	10.16	11.45	11.90	12.33
» 5 » 10 »	2.53	2.80	2.49	2.88	2.44	3.15	3.30	3.48
» 10 » 15 »	1.04	1.06	0.95	1.10	1.15	1.34	1.28	1.35
» 15 » 20 »	1.12	1.23	1.15	1.14	1.64	1.78	1.63	1.70
» 20 » 30 »	3.54	3.50	3.16	3.29	4.94	4.48	4.58	4.55
» 30 » 40 »	4.33	4.43	4.33	4.25	5.19	5.33	5.19	5.36
» 40 » 50 »	4.47	4.64	4.70	4.71	5.19	5.02	5.59	5.24
» 50 » 60 »	6.55	6.88	6.74	6.48	7.23	7.44	7.60	7.42
» 60 » 70 »	10.39	9.91	9.93	9.47	10.90	10.64	10.92	10.81
» 70 » 80 »	9.07	10.27	10.23	9.93	9.63	10.68	10.94	10.25
» 80 » 90 »	2.92	3.02	3.00	2.90	2.99	3.11	3.26	3.41
» 90 » 100 »	0.18	0.17	0.18	0.15	0.22	0.18	0.19	0.22
» 100 in su	0.01	0.03			0.00	0.04	0.04	0.04
Età ignota	0.01	0.03	0.01	0.00	0.04	0.04	0.04	0.11

a) Veggasi la nota alla tavola delle cifre effettive.

Segue Tavola XXII bis.

E T À	ALSAZIA-LORENA			AUSTRIA CISLEITANA			
	Settennio 1872-78	Anno 1879	Anno 1880	Tredicennio 1865-77	Anno 1878	Anno 1879	Anno 1880
Da 0 a 1 anno	28.08	27.18	28.74	31.80	30.67	31.43	31.62
» 1 » 5 anni	12.33	11.68	11.96	16.20	19.06	16.91	16.51
» 5 » 10 »	2.94	2.86	3.03	4.38	5.67	4.65	4.48
» 10 » 15 »	1.61	1.41	1.39	1.91	2.07	1.87	1.82
» 15 » 20 »	2.02	1.94	2.02	2.14	2.03	2.03	2.02
» 20 » 30 »	5.11	4.59	4.59	5.37	4.74	4.92	4.78
» 30 » 40 »	5.41	4.99	4.88	5.70	5.01	5.10	5.09
» 40 » 50 »	5.46	5.32	5.38	6.44	5.48	5.76	5.97
« 50 » 60 »	7.60	7.31	7.39	7.84	7.17	7.60	7.74
» 60 » 70 »	11.83	12.54	11.83	8.84	8.49	9.18	9.48
» 70 » 80 »	12.11	13.80	13.20	6.74	6.99	7.64	7.51
» 80 » 90 »	4.08	5.20	4.86	2.35	2.35	2.58	2.68
» 90 » 100 »	0.36	0.45	0.32	0.24	0.23	0.25	0.26
» 100 in su	0.01	0.01	0.02	0.01	0.01	0.01	0.01
Età ignota	1.05	0.71	0.39	0.04	0.03	0.04	0.03

E T À	CROAZIA E SLAVONIA				SVIZZERA			
	Quadrennio 1874-77	Anno 1878	Anno 1879	Anno 1880 <i>a)</i>	Quinquennio 1873-77	Anno 1878	Anno 1879	Anno 1880
Da 0 a 1 anno	27.46	27.07	29.08	30.44	26.21	25.72	24.50	24.34
» 1 » 5 anni	20.42	20.39	19.33	19.37	8.11	9.72	8.04	8.97
» 5 » 10 »	8.34	5.83	5.32	4.74	2.63	3.14	2.64	3.00
» 10 » 15 »	3.22	2.62	2.49	2.25	1.59	1.75	1.54	1.48
« 15 » 20 »	2.69	2.52	2.66	2.54	2.13	2.14	2.29	2.22
» 20 » 30 »	6.17	6.35	6.58	6.44	5.58	5.25	5.42	5.32
» 30 » 40 »	7.43	7.25	7.26	6.95	6.54	6.19	6.46	6.48
» 40 » 50 »	7.13	7.53	7.44	7.54	7.17	6.62	7.24	7.17
» 50 » 60 »	7.42	8.48	8.17	7.97	9.43	9.60	9.92	9.99
» 60 » 70 »	5.84	6.86	6.72	6.75	13.22	12.44	13.46	13.09
» 70 » 80 »	3.05	4.00	3.87	3.91	12.39	12.45	13.60	13.04
» 80 » 90 »	0.70	0.95	0.94	0.96	4.08	4.25	4.43	4.54
» 90 » 100 »	0.08	0.09	0.09	0.10	0.27	0.32	0.30	0.25
» 100 in su	0.01	0.01	0.00	0.01	0.00	0.00
Età ignota	0.04	0.05	0.05	0.03	0.65	0.41	0.16	0.11

a) Veggasi la nota alla tavola delle cifre effettive.

Segue *Tavola XXII bis.*

E T À	BELGIO				OLANDA		
	Tredicennio 1865-77	Anno 1878	Anno 1879	Anno 1880	Seicennio 1871 76	Anno 1877	Anno 1878
Da 0 a 1 anno	20.15	23.61	22.90	25.99	31.11	30.02	31.01
» 1 » 5 anni	16.72	12.33	12.61	13.09	13.16	14.09	14.10
» 5 » 10	4.35	3.01	2.82	2.97	3.05	3.94	3.04
» 10 » 15 »	1.96	1.78	1.55	1.62	1.76	1.91	1.76
» 15 » 20 »	2.35	2.37	2.31	2.23	2.21	2.28	2.00
» 20 » 30 »	6.15	5.64	5.49	5.43	5.36	5.58	5.12
» 30 » 40 »	6.01	5.79	5.54	5.42	5.65	5.91	5.43
» 40 » 50 »	6.21	6.00	5.86	5.78	5.65	5.83	5.45
» 50 » 60 »	7.42	7.90	8.02	7.49	7.15	7.01	7.10
» 60 » 70 »	10.72	10.88	11.45	10.58	9.51	8.91	9.28
» 70 » 80 »	11.84	13.76	14.08	12.99	10.37	9.97	10.49
» 80 » 90 »	5.49	6.27	6.60	5.90	4.59	4.17	4.72
» 90 » 100 »	0.62	0.62	0.67	0.50	0.38	0.35	0.46
» 100 in su	0.01	0.01	0.01	0.01	0.01	0.00
Età ignota	0.04	0.03	6.04

E T À	SVEZIA				NORVEGIA			
	Tredicennio 1866-77	Anno 1878	Anno 1879	Anno 1880	Decennio 1866-75	Anno 1876	Anno 1877	Anno 1878
Da 0 a 1 anno	21.54	22.16	20.04	19.58	18.48	18.15	20.07	20.59
» 1 » 5 anni	13.67	15.70	14.20	13.68	12.48	14.32	13.26	12.21
» 5 » 10 »	4.85	6.24	5.76	5.23	4.50	5.11	4.24	4.03
» 10 » 15 »	2.22	2.69	2.55	2.58	2.55	2.96	2.75	2.57
» 15 » 20 »	2.24	2.62	2.51	2.55	3.07	3.38	3.08	3.10
» 20 » 30 »	5.36	5.20	5.45	5.56	6.99	6.97	6.87	7.38
» 30 » 40 »	5.79	4.86	5.16	5.19	6.07	5.69	5.59	5.40
» 40 » 50 »	7.05	5.73	5.90	5.95	6.54	6.33	6.02	5.77
» 50 » 60 »	8.39	7.61	8.39	8.62	7.39	7.61	7.60	7.17
» 60 » 70 »	10.54	9.41	10.77	11.32	9.55	8.61	8.66	9.00
» 70 » 80 »	12.14	10.83	11.73	12.06	12.70	11.38	11.77	12.08
» 80 » 90 »	5.57	6.30	6.82	6.96	8.05	7.83	8.43	8.90
» 90 » 100 »	0.49	0.56	0.65	0.62	1.53	1.33	1.37	1.47
» 100 in su	0.01	0.01	0.01	0.04	0.02	0.04	0.02
Età ignota	0.15	0.08	0.07	0.10	0.06	0.31	0.25	0.31

Segue Tavola XXII bis.

ETÀ	DANIMARCA				FINLANDIA				
	Ottennio 1870-77	Anno 1878	Anno 1879	Anno 1880	Sessennio 1869-74	Triennio 1875-77	Anno 1878	Anno 1879	Anno 1880
Da 0 a 1 anno	21.97	23.61	21.15	23.49	27.22	26.60	27.91	26.72	25.55
» 1 » 5 anni	10.44	11.27	11.61	12.19	17.38	19.53	20.39	17.61	18.73
» 5 » 10 »	4.45	5.14	4.80	5.31	5.02	4.97	4.94	4.40	5.25
» 10 » 15 »	2.70	2.92	2.81	3.10	2.30	2.13	1.96	1.84	2.20
» 15 » 20 »	2.73	2.58	2.58	2.41	2.42	2.15	2.23	2.25	2.44
» 20 » 30 »	5.80	5.73	5.67	5.53	5.99	5.47	5.09	5.68	5.41
» 30 » 40 »	5.86	5.35	5.37	4.86	5.72	5.57	5.05	6.31	5.48
» 40 » 50 »	6.63	5.60	5.91	5.63	6.28	5.47	5.25	5.44	5.76
» 50 » 60 »	8.86	8.04	8.58	7.89	7.44	7.47	7.20	7.77	7.95
» 60 » 70 »	11.29	10.63	11.23	10.67	8.98	8.65	9.05	9.95	9.42
» 70 » 80 »	12.41	12.25	13.03	12.04	8.71	8.91	7.70	8.42	8.25
» 80 » 90 »	6.11	6.14	6.51	6.10	2.37	2.91	3.07	3.38	3.35
» 90 » 100 »	0.75	0.74	0.75	0.78	0.17	0.17	0.16	0.23	0.21
» 100 in su									
Età ignota									

ETÀ	RUSSIA EUROPEA		POR- T-GALLO	SPAGNA a)	GRECIA				
	Quinquennio 1870-74	Anno 1875	Anno 1862	Sessennio 1865-70	Settennio 1870-76	Anno 1877	Anno 1878	Anno 1879	Anno 1880
Da 0 a 1 anno	36.21	38.82	21.95	22.93	18.72	20.79	21.15	19.32	18.09
» 1 » 5 anni	21.12	20.81	24.57	25.20	16.95	17.68	16.65	16.40	17.30
» 5 » 10 »	5.00	4.38	3.73	3.73	6.93	6.84	7.01	6.18	6.09
» 10 » 15 »	2.07	1.85	1.66	1.98	3.74	3.49	3.64	3.42	3.31
» 15 » 20 »	2.06	1.86	1.97	2.39	3.48	3.28	3.26	3.07	3.28
» 20 » 30 »	4.76	4.24	5.01	5.62	7.48	6.65	7.01	6.69	6.62
» 30 » 40 »	4.97	4.44	5.36	5.90	7.58	6.58	6.59	6.94	7.07
» 40 » 50 »	5.63	5.25	6.24	6.89	6.97	7.11	6.62	7.45	7.64
» 50 » 60 »	6.23	6.17	6.92	7.24	7.48	7.63	7.04	7.60	7.74
» 60 » 70 »	6.38	6.37	10.75	8.62	8.31	8.01	8.02	9.43	9.16
» 70 » 80 »	4.14	4.40	10.01	6.68	6.92	6.89	7.24	7.97	7.76
» 80 » 90 »	1.06	1.14	4.38	2.50	3.87	3.73	4.23	4.08	4.41
» 90 » 100 »	0.16	0.19	0.82	0.31	1.29	1.10	1.30	1.15	1.25
» 100 in su	0.02	0.02	0.13	0.01	0.28	0.22	0.24	0.30	0.28
Età ignota	0.19	0.06	0.23						

a) Veggasi la nota alla tavola delle cifre effettive.

Segue Tavola XXII bis.

ETÀ	ROMANIA				MASSACHUSETTS		
	Triennio 1872-74 a)	Triennio 1875-77	Anno 1878	Anno 1879	Novennio 1870-78	Anno 1879	Anno 1880
Da 0 a 1 anno	20.29	24.22	21.03	23.54	21.94	18.41	20.37
» 1 » 5 anni	21.87	19.55	20.94	19.33	14.23	13.54	14.23
» 5 » 10 »	10.17	8.11	7.64	7.94	4.25	4.44	4.15
» 10 » 15 »	7.08	6.32	5.87	5.90	2.06	1.94	1.73
» 15 » 20 »					3.71	3.39	3.12
» 20 » 30 »	7.20	6.64	7.01	6.58	9.88	9.30	9.26
» 30 » 40 »	7.55	6.98	7.25	7.17	7.91	8.00	7.71
» 40 » 50 »	7.15	7.80	7.91	7.83	6.73	7.21	6.76
» 50 » 60 »	6.58	6.96	7.82	7.45	6.65	7.27	7.19
» 60 » 70 »	5.80	6.63	7.17	7.14	7.82	8.89	8.80
» 70 » 80 »	3.88	4.61	4.68	4.59	8.27	9.75	9.19
» 80 » 90 »	1.64	1.90	1.77	1.78	4.95	5.68	6.03
» 90 » 100 »	0.56	0.63	0.57	0.60	0.94	1.09	1.02
» 100 in su	0.13	0.15	0.34	0.15			
Età ignota					0.66	1.09	0.43

ETÀ	CONNECTICUT		RHODE ISLAND		VERMONT	ETÀ b)	INGHILTERRA E GALLES				
	Anno 1879	Anno 1880	Anno 1879	Anno 1880	Quadrennio 1873-79		Undicennio 1860-70	Anno 1877	Anno 1878	Anno 1879	Anno 1880
Da 0 a 1 anno	16.19	18.03	16.32	18.45	17.40	Da 0 a 1 anno	24.76	24.14	25.18	22.66	25.48
» 1 » 5 anni	10.09	11.43	16.88	16.53	10.57	» 1 » 5 anni	15.73	15.14	16.37	15.28	16.98
» 5 » 10 »	4.40	3.55	6.33	6.15	4.04	» 5 » 10 »	3.84	3.46	3.55	3.52	3.66
» 10 » 15 »	5.29	5.78	2.04	1.99	2.48	» 10 » 15 »	1.97	1.88	1.80	1.74	1.73
» 15 » 20 »			2.75	2.75	3.95	» 15 » 20 »	2.59	2.39	2.27	2.25	2.23
» 20 » 30 »	2.59	8.52	8.68	8.51	8.78	» 20 » 25 »	3.14	2.93	2.70	2.66	2.61
» 30 » 40 »	7.32	7.19	7.38	7.62	6.09	» 25 » 35 »	6.42	6.22	5.69	5.84	5.51
» 40 » 50 »	6.72	7.37	6.51	6.50	5.50	» 35 » 45 »	6.68	6.97	6.53	6.70	6.36
» 50 » 60 »	8.03	7.91	7.11	6.65	6.73	» 45 » 55 »	7.02	7.33	6.92	7.35	6.88
» 60 » 70 »	9.93	9.17	9.95	8.37	9.93	» 55 » 65 »	8.32	9.03	8.76	9.57	8.75
» 70 » 80 »	11.51	11.15	8.94	9.42	13.50	» 65 » 75 »	9.72	10.34	10.01	11.13	10.06
» 80 » 90 »	7.26	7.20	5.52	5.67	8.44	» 75 » 85 »	7.60	7.85	7.90	8.82	7.66
» 90 » 100 »	1.59	1.50	1.25	1.04	1.82	» 85 » 95 »	2.09	2.19	2.18	2.48	2.09
» 100 in su	0.14	0.09				0.12	0.13	0.14			
Età ignota	2.94	1.11	0.34	0.35	0.77	Età ignota					

a) Veggasi la nota alla tavola delle cifre effettive.

b) Veggasi la nota a pagina cccxxxiv.

Segue Tavola XXII bis.

E T A a)	S C O Z I A					I R L A N D A			
	Quinquennio 1870-74	Anno 1875	Anno 1876	Anno 1877	Anno 1878	Settennio 1871-77	Anno 1878	Anno 1879	Anno 1880
Da 0 a 1 anno	19.46	19.97	20.69	19.71	20.31	14.35	13.04	12.99	13.98
» 1 » 5 anni	16.82	17.13	16.36	15.19	17.37	10.49	10.55	9.51	11.60
» 5 » 10 »	5.27	5.14	4.56	4.11	4.49	3.82	3.55	3.41	4.00
» 10 » 15 »	2.75	2.59	2.62	2.57	2.57	2.38	2.39	2.32	2.53
» 15 » 20 »	3.41	3.27	3.48	3.39	3.33	3.27	3.27	3.17	3.41
» 20 » 25 »	3.82	3.59	3.67	3.72	3.43	3.40	3.69	3.52	3.85
» 25 » 35 »	6.66	6.33	6.52	6.40	6.08	6.27	5.97	5.59	5.62
» 35 » 45 »	6.33	6.23	6.32	6.67	5.97	5.87	5.91	6.01	5.78
» 45 » 55 »	6.82	6.58	6.74	7.11	6.82	6.76	6.91	7.05	6.54
» 55 » 65 »	8.13	8.22	8.35	8.82	8.46	11.42	11.40	11.67	10.77
» 65 » 75 »	9.74	9.85	9.55	10.37	9.87	14.49	14.65	15.28	14.05
» 75 » 85 »	7.90	8.26	8.32	8.90	8.52	12.59	13.86	14.58	13.30
» 85 » 95 »	2.59	2.56	2.55	2.69	2.54	3.99	3.89	4.02	3.72
» 95 in su	0.23	0.24	0.23	0.27	0.22	0.84	0.86	0.83	0.80
Età ignota	0.07	0.04	0.04	0.08	0.02	0.06	0.06	0.06	0.05

a) Veggasi la nota a pag. cccxxxiv.

Mortalità durante i primi cinque anni di età.

Calcoliamo per l'Italia e per vari paesi esteri la mortalità durante i primi cinque anni di età, sottraendo via via i morti dalla nascita ad un anno, da un anno a due, da due a tre anni, da tre a quattro, da quattro a cinque, dalle generazioni che fornirono quei contingenti alla morte. Ci duole non poter comprendere in questi confronti la Francia, la cui statistica non distingue i morti per età d'anno in anno, durante i primi cinque anni, ma dà soltanto i morti nei primi dodici mesi dalla nascita, indi riunisce in un unico gruppo i morti da un anno a cinque. Così pure la Sassonia reale, a cominciare dal 1871 e il Belgio a cominciare dal 1874, non distinguono più anno per anno i morti fra 1 e 5 anni. Perciò la tavola del Belgio termina col 1873, e quella della Sassonia, col 1870.

Tavola XXIII.

ANNI	Nati (esclusi i nati-morti)		Morti da 0-1 anno fra i nati nei singoli anni		Superstiti		Morti da 1-2 anni fra i nati nei singoli anni		Superstiti		Morti da 2-3 anni fra i nati nei singoli anni		Superstiti		Morti da 3-4 anni fra i nati nei singoli anni		Superstiti		Morti da 4-5 anni fra i nati nei singoli anni		Superstiti		
	1872.	1 020 682	227 825	792 857	92 250	700 607	38 604	662 003	26 299	635 704	19 542	616 162											
1873.	985 188	210 896	774 292	91 841	682 451	40 807	641 644	24 307	617 337	15 851	601 486												
1874.	951 658	212 866	738 792	86 232	652 510	37 108	615 402	20 380	595 022	16 290	578 732												
1875.	1 035 377	223 100	812 277	84 289	727 988	35 851	692 137	21 739	670 398	16 059	654 339												
1876.	1 083 721	220 070	863 651	92 131	771 520	40 737	730 783	24 836	705 947	17 136	688 811												
1877.	1 029 037	214 093	814 944	95 238	719 706	40 275	679 431	24 347	655 084												
1878.	1 012 475	207 346	805 129	88 855	716 274	41 132	675 142												
1879.	1 064 153	220 089	844 064	96 545	747 519												
1880.	957 900	215 500	742 400												

ITALIA.

Segue Tavola XXIII.

A N N I	Nati (esclusi i nati-morti)	Morti da 0-1 anno fra i nati nei singoli anni	Superstiti	Morti da 1-2 anni fra i nati nei singoli anni	Superstiti	Morti da 3-4 anni fra i nati nei singoli anni	Superstiti	Morti da 3-4 anni fra i nati nei singoli anni	Superstiti	Morti da 4-5 anni fra i nati nei singoli anni	Superstiti
---------	--------------------------------	---	------------	---	------------	---	------------	---	------------	---	------------

BELGIO a)

1866.	158 010	33 379	124 631	7 754	116 877	4 035	112 842	2 653	110 189	2 382	107 817
1867.	157 149	24 237	132 912	8 047	124 865	4 187	120 678	3 202	117 476	2 427	115 049
1868.	156 134	25 778	130 356	7 729	122 627	4 810	117 817	3 250	114 567	1 686	112 881
1869.	158 687	24 785	133 902	9 689	124 213	5 421	118 792	2 530	116 262	1 360	114 902
1870.	164 572	30 279	134 293	10 456	123 837	4 047	119 790	1 902	117 888
1871.	158 760	30 603	128 157	8 053	120 104	3 155	116 949
1872.	167 377	27 540	139 837	7 722	132 115
1873.	170 708	27 278	143 430

AUSTRIA CISLEITANA.

1866.	746 507	207 202	539 305	41 820	497 485	21 091	476 394	13 887	462 507	9 744	452 763
1867.	726 538	183 990	542 548	40 405	502 143	21 547	480 596	12 311	468 285	10 390	457 895
1868.	758 591	187 874	570 717	42 457	528 260	20 513	507 747	13 695	494 052	14 307	479 745
1869.	795 360	192 613	602 747	43 638	559 109	23 102	536 007	18 732	517 275	18 561	498 714
1870.	808 281	204 225	604 056	50 790	553 266	29 090	524 176	24 163	500 013	15 153	484 860
1871.	801 515	204 769	596 746	54 395	542 351	33 603	508 748	18 556	490 192	13 154	477 038
1872.	810 147	219 094	591 053	62 180	528 873	26 492	502 381	15 892	486 489	12 897	473 592
1873.	828 030	240 422	587 608	51 043	536 565	23 305	513 260	16 558	496 702	14 900	481 802
1874.	829 709	216 073	613 636	44 650	568 986	25 150	543 836	19 778	524 058	17 885	506 173
1875.	842 303	204 817	637 486	48 565	588 921	30 404	558 517	22 601	535 916	14 686	521 230
1876.	853 436	210 599	642 837	58 399	584 438	32 775	551 663	19 063	532 600	14 229	518 371
1877.	830 776	214 606	616 170	57 056	559 114	27 001	532 113	17 646	514 467
1878.	833 251	209 678	623 573	49 611	573 962	26 205	547 757
1879.	855 593	205 046	650 547	49 931	600 616
1880.	827 980	206 902	621 078

a) Nel Belgio dopo il 1873 i morti, nei primi cinque anni, non vennero classificati per età; facendosi due soli gruppi, da 0-1 e da 1-5,

Segue Tavola XXIII.

ANNI	Nati (esclusi i nati-morti)	Morti da 0-1 anno fra i nati nei singoli anni		Superstiti		Morti da 1-2 anni fra i nati nei singoli anni		Superstiti		Morti da 2-3 anni fra i nati nei singoli anni		Superstiti		Morti da 3-4 anni fra i nati nei singoli anni		Superstiti		Morti da 4-5 anni fra i nati nei singoli anni		Superstiti	
1865	113 070	14 099	98 971	5 961	93 007	2 818	90 189	2 084	88 105	1 771	86 334										
1866	113 667	13 915	99 752	5 730	94 022	3 021	91 001	2 430	88 571	1 568	87 003										
1867	114 044	13 521	100 523	6 129	94 394	3 473	90 921	2 109	88 812	1 441	87 371										
1868	115 514	13 600	101 914	6 713	95 201	3 008	92 193	2 033	90 160	1 441	88 716										
1869	113 354	14 654	98 700	5 812	92 888	3 100	89 788	1 916	87 872	1 372	86 500										
1870	115 390	14 166	101 224	6 227	94 997	2 885	92 112	1 853	90 259	1 900	88 359										
1871	116 128	15 134	100 994	5 997	94 997	2 865	92 132	2 533	89 599	1 677	87 922										
1872	118 765	14 720	104 045	6 301	97 744	3 541	94 203	2 213	91 990	1 363	90 627										
1873	119 700	14 950	104 750	6 402	98 348	3 319	95 029	1 808	93 221	1 203	92 018										
1874	123 711	15 447	108 264	6 798	101 466	2 785	98 681	1 587	97 094	1 324	95 770										
1875	123 578	16 320	107 258	6 169	101 089	2 634	98 455	1 980	96 475										
1876	126 534	15 340	111 194	5 899	105 385	3 065	102 320										
1877	126 822	14 571	112 251	6 973	105 278										
1878	126 773	15 599	111 174										

SCOZIA.

IRLANDA.

1865	144 970	14 172	130 798	4 498	126 300	2 557	123 743	1 724	122 019	1 306	120 713										
1866	146 090	13 725	132 365	4 702	127 663	2 772	124 891	1 788	123 103	1 174	121 929										
1867	144 388	13 959	130 429	4 548	125 881	2 465	123 416	1 624	121 792	1 077	120 715										
1868	146 051	13 883	132 168	4 160	128 008	2 308	125 700	1 515	124 185	1 321	122 864										
1869	145 659	13 594	132 065	4 111	127 954	2 275	125 679	1 772	123 907	1 321	122 586										
1870	149 846	14 175	135 671	3 916	131 755	2 641	129 114	1 745	127 369	1 602	125 767										
1871	151 355	13 773	137 582	4 610	132 972	2 689	130 283	2 064	128 219	1 479	126 740										
1872	149 278	14 475	134 803	4 707	130 096	2 768	127 328	1 895	125 433	1 130	124 303										
1873	144 377	13 896	130 481	4 587	125 894	2 699	123 195	1 469	121 726	1 141	120 585										
1874	111 288	13 220	128 068	4 167	123 901	2 292	121 609	1 434	120 175	1 220	118 955										
1875	138 320	13 128	125 192	4 185	121 007	2 290	118 717	1 673	117 044	1 239	116 822										
1876	140 469	13 252	127 217	4 330	122 887	2 794	120 093	1 710	118 383	1 561	116 437										
1877	139 659	12 850	126 809	4 826	121 983	2 572	119 411	2 033	117 378										
1878	134 117	12 993	121 124	4 473	116 651	3 095	113 556										
1879	135 328	13 646	121 682	5 245	116 437										
1880	128 086	14 386	113 700										

Segue Tavola XXIII.

ANNI	PRUSSIA. a)											
	Nati esclusi i nati-morti	Morti da 0-1 anno fra i nati nei singoli anni	Superstiti	Morti da 1-2 anni fra i nati nei singoli anni	Superstiti	Morti da 2-3 anni fra i nati nei singoli anni	Superstiti	Morti da 3-4 anni fra i nati nei singoli anni	Superstiti	Morti da 4-5 anni fra i nati nei singoli anni	Superstiti	
1866.	765 342	173 363	591 979	52 088	539 891	27 923	511 968	16 074	495 894	10 806	485 088	
1867.	884 471	183 381	701 090	51 455	649 635	23 866	625 769	14 868	610 901	11 597	599 304	
1868.	887 810	193 545	694 265	46 232	648 033	23 407	624 626	16 353	608 273	12 149	596 124	
1869.	919 075	181 159	737 916	50 772	687 144	27 555	659 589	18 052	641 537	12 022	629 515	
1870.	938 489	205 432	733 057	57 430	675 627	27 680	647 947	16 021	631 926	10 897	621 029	
1871.	832 180	194 176	637 954	52 470	585 484	21 747	563 737	13 495	550 242	10 349	539 893	
1872.	982 525	219 870	762 655	52 330	710 325	23 984	686 341	15 071	671 270	
1873.	987 392	209 220	778 172	52 338	725 834	24 757	701 077	
1874.	1 009 977	225 043	784 934	55 730	729 204	

a) Col 1874 l'ufficio di statistica della Prussia ha cominciato a distinguere i dati relativi alla mortalità, non solo per anni di nascita, come fece dal 1864 in poi, ma anche per classi di età. In tal modo, a partire dal 1874, riesce possibile di calcolare esattamente, e senza bisogno di coefficienti di correzione, quanti fra i nati in un anno muoiono in età da 0-1, 1-2, 2-3, ecc., fino a 20 anni, non andando la statistica prussiana, colla sua doppia distinzione, che fino a questo grado di età. Infatti dalla tavola XV del movimento della popolazione per il 1875 (*Bewegung der Bevölkerung im preussischen Staate während des Jahres 1875*) possiamo rilevare il totale dei morti in età da 0-1, esclusi i nati-morti. Deducendo da esso il numero dei morti provenienti dai nati vivi dello stesso anno, (Veggasi la Tav. XIV, del Vol. XLII della *Preussische Statistik*), si ottiene un residuo, il quale ci rappresenta la quantità di morti in età da 0-1 nel 1875, che provenivano dai nati nel 1874. Sommando ora questo residuo colla cifra dei morti fra i nati nel 1874 (Veggasi la Tav. XII del volume per gli anni 1873-74) si viene ad avere la quantità vera dei morti da 0 ad 1 anno di età, sui nati nel 1874. Procedendo allo stesso modo, coi dati che troviamo nei volumi del 1875 e del 1876, possiamo ottenere il numero dei morti da 1 a 2 anni di età, provenienti sempre dalla generazione del 1874; coi dati che troviamo nei volumi del 1877 e del 1878, ci è possibile di calcolare anche la mortalità da 2 a 3 anni e da 3 a 4 anni ecc. Nel seguente prospetto, diamo quelle cifre che per ora troviamo, come elementi del nostro calcolo.

ANNI b)	PRUSSIA. b)											
	Nati (esclusi i nati-morti)	Morti da 0-1 anno fra i nati nei singoli anni	Superstiti	Morti da 1-2 anni fra i nati nei singoli anni	Superstiti	Morti da 2-3 anni fra i nati nei singoli anni	Superstiti	Morti da 3-4 anni fra i nati nei singoli anni	Superstiti	Morti da 4-5 anni fra i nati nei singoli anni	Superstiti	
1874.	1 012 705	229 190	783 545	53 775	729 770	27 710	702 060	18 552	683 508	
1875.	1 045 576	217 624	827 952	56 867	771 085	28 611	742 474	18 172	724 302	11 375	712 927	
1876.	1 056 435	222 259	834 176	56 598	777 578	27 592	749 986	15 842	734 144	
1877.	1 048 371	206 413	841 958	55 113	786 845	24 849	761 996	
1878.	1 031 615	206 547	825 068	49 795	775 273	
1879.	1 051 511	210 930	840 581	

b) In questa tabella è compreso il ducato di Lauenburg a cominciare del 1874, mentre non fu unito alla Prussia che nel luglio 1876. Questo prospetto è in parte diverso da quello pubblicato nella Introduzione per l'anno 1878, essendo stato completato colle cifre constatate ufficialmente dopo fatta quella pubblicazione fino al 1 aprile 1881.

Segue Tavola XXIII.

A N N I	Nati (esclusi i nati-morti)	Morti da 0-1 anno fra i nati nei singoli anni	Superstiti	Morti da 1-2 anni fra i nati nei singoli anni	Superstiti	Morti da 2-3 anni fra i nati nei singoli anni	Superstiti	Morti da 3-4 anni fra i nati nei singoli anni	Superstiti	Morti da 4-5 anni fra i nati nei singoli anni	Superstiti
---------	--------------------------------	---	------------	---	------------	---	------------	---	------------	---	------------

BAVIERA. a)

1866	179 690	58 386	121 304	6 551	114 753	3 735	111 018	3 127	107 891	1 806	106 085
1867	181 369	60 105	121 264	7 501	113 763	4 436	109 327	2 479	106 848	1 878	104 970
1868	181 743	59 318	122 425	7 814	114 611	3 366	111 245	2 575	108 670	1 698	106 972
1869	185 171	57 923	127 248	7 118	120 130	3 956	116 174	2 231	113 943	1 632	112 311
1870	194 494	60 192	134 302	9 472	124 830	3 688	121 142	2 225	118 917	1 634	117 283
1871	177 290	60 748	116 542	7 559	108 983	3 102	105 881	2 183	103 698	1 624	102 074
1872	194 805	61 588	133 217	6 762	126 455	3 090	123 365	2 272	121 093	1 479	119 614
1873	201 791	64 014	137 777	7 202	130 575	3 300	127 275	2 150	125 125	1 573	123 552
1874	204 089	63 592	140 497	7 532	132 965	3 196	129 769	2 199	127 570	1 559	126 011
1875	200 013	66 624	142 389	8 208	134 181	3 504	130 677	2 298	128 379	1 680	126 699
1876	215 282	65 266	150 012	8 925	141 087	3 521	137 566	2 329	135 237
1877	213 050	64 014	149 036	8 611	140 425	3 459	136 966
1878	208 472	61 768	146 704	8 438	138 266
1879	208 010	60 669	147 341

SASSONIA. b)

1865	96 372	28 730	67 642	4 790	62 852	2 156	60 696	1 506	59 190	940	58 250
1866	99 573	25 757	73 816	4 939	68 877	2 307	66 570	1 392	65 178	667	64 511
1867	94 014	25 875	68 139	4 672	63 467	2 174	61 293	1 131	60 162
1868	98 218	26 526	71 692	4 754	66 938	1 663	65 275
1869	100 512	25 923	74 589	4 657	69 932
1870	103 915	27 188	76 727

a) Fino a tutto il 1870 l'anno è calcolato dal 1 ottobre dell'anno precedente a tutto il settembre dell'anno indicato e dal 1871 in poi secondo l'anno solare.

b) Dopo il 1870 i morti in Sassonia non vennero più classificati per età, né per anno di nascita; e quanto all'età si fecero due soli gruppi da 0-1 anno; da 1-5 anni; cosicché non si possono avere i dati per completare questo prospetto.

Segue *Tavola XXIII.*

A N N I	Nati (esclusi i nati-morti)	Morti da 0-1 anno fra i nati nei singoli anni	Superstiti	Morti da 1-2 anni fra i nati nei singoli anni	Superstiti	Morti da 2-3 anni fra i nati nei singoli anni	Superstiti	Morti da 3-4 anni fra i nati nei singoli anni	Superstiti	Morti da 4-5 anni fra i nati nei singoli anni	Superstiti
---------	--------------------------------	---	------------	---	------------	---	------------	---	------------	---	------------

TURINGIA. a)

1869	23 601	4 591	19 010	1 110	17 900	479	17 421	314	17 107	231	16 876
1870	23 331	5 031	18 300	1 135	17 165	542	16 623	276	16 347	330	16 017
1871	22 458	5 299	17 159	1 136	16 023	356	15 667	389	15 278	257	15 021
1872	23 647	5 488	18 159	832	17 327	483	16 844	323	16 521	230	16 291
1873	24 806	5 573	19 233	998	18 235	563	17 672	352	17 320	245	17 075
1874	24 961	5 382	19 579	1 200	18 379	510	17 869	325	17 544	245	17 299
1875	25 642	5 937	19 705	1 059	18 646	454	18 192	311	17 881	224	17 657
1876	26 274	6 168	20 106	999	19 107	503	18 604	350	18 245	285	17 960
1877	26 089	5 319	20 770	1 014	19 756	450	19 306	378	18 928
1878	25 501	5 326	20 175	986	19 189	656	18 533
1879	26 286	5 552	20 734	1 314	19 420
1880	25 840	6 058	19 782

Segue *TURINGIA. b)*

1879	35 589	7 047	28 548	1 838	26 710
1880	34 801	7 644	27 157

W Ü R T T E M B E R G. c)

1871	74 389	24 843	49 546	1 616	47 930	1 473	46 457	822	45 635	1 051	44 584
1872	79 845	26 460	53 385	1 722	51 663	1 514	50 149	1 389	48 760	806	47 954
1873	81 790	26 678	55 112	1 790	53 322	2 426	50 896	1 039	49 857	731	49 126
1874	81 620	26 963	54 657	3 007	51 650	1 421	50 229	1 029	49 200	641	48 559
1875	85 132	28 756	56 376	3 924	52 452	1 360	51 092	972	50 120	705	49 415
1876	85 894	27 288	58 606	3 258	55 348	1 307	54 041	1 023	53 018
1877	84 187	24 264	59 923	2 783	57 140	1 514	55 626
1878	81 123	23 398	57 725	3 302	54 427
1879	80 914	24 300	56 614

a) Senza il Ducato di Sassonia-Meiningen ed il principato di Reuss linea maggiore.

b) Compresi i paesi sunnominati.

c) Per il Württemberg questo calcolo può esser fatto esattamente, essendo i morti classificati per anno di nascita e per periodi di età; cosicchè si conosce con precisione quanti dei nati in uno stesso anno sono morti fra 0-1, fra 1-2, fra 2-3 anni ecc., finchè si arrivi a quel periodo in cui il numero reale dei morti rappresenta (con differenze minime) quello dei morti nel detto periodo di età e nati nell'anno preso per base del calcolo.

Segue Tavola XXIII

A N N I	Nati (esclusi i nati-morti)	Morti da 0-1 anno fra i nati nei singoli anni	Superstiti	Morti da 1-2 anni fra i nati nei singoli anni	Superstiti	Morti da 2-3 anni fra i nati nei singoli anni	Superstiti	Morti da 3-4 anni fra i nati nei singoli anni	Superstiti	Morti da 4-5 anni fra i nati nei singoli anni	Superstiti
---------	--------------------------------	---	------------	---	------------	---	------------	---	------------	---	------------

SVIZZERA. a)

1869	69 986	14 122	55 864	2 899	52 065	1 311	51 654	600	51 054	485	50 569
1870	73 846	16 199	57 647	2 856	54 791	1 020	53 771	689	53 082	476	52 606
1871	72 633	15 818	56 815	2 102	54 713	1 051	53 662	677	52 985	572	52 413
1872	78 126	14 303	63 823	2 343	61 480	1 050	60 430	809	59 621	577	59 044
1873	80 569	16 149	64 420	2 206	62 214	1 170	61 044	805	60 239	854	59 385
1874	83 051	15 728	67 323	2 284	65 039	1 208	63 831	1 035	62 766	849	61 917
1875	87 579	17 237	70 342	2 485	67 857	1 566	66 291	1 044	65 247	632	64 615
1876 l).	90 786	17 899	72 887	3 144	69 743	1 553	68 190	881	67 309	817	66 492
1877	89 244	17 070	72 174	2 901	69 273	1 242	68 031	1 004	67 027
1878	87 833	16 800	71 033	2 365	68 668	1 315	67 353
1879	86 180	15 591	70 589	2 443	68 146
1880	84 165	15 145	69 020

1876	90 786	18 451	72 335	3 032	69 303	1 366	67 937	962	66 975
1877	89 244	16 546	72 698	2 616	70 082	1 298	68 784
1878	87 833	16 424	71 409	2 487	68 922
1879	86 180	15 692	70 488

a) Le cifre relative ai morti fra la nascita e cinque anni non si conoscono per tutti i cantoni svizzeri, negli anni dal 1869 al 1872 inclusivamente. Ora mancano i dati di un cantone, ora quelli di un altro. Perciò, nel compilare la tavola presente, si dovettero eliminare le cifre corrispondenti delle nascite per quei cantoni nei quali manca la classificazione dei morti per età. E precisamente per l'anno 1869 sono esclusi i cantoni di Ginevra, Friburgo e Vallese; per gli anni 1870 e 1871 i due primi; per il 1872 quello solo di Ginevra. Cionondimeno i rapporti proporzionali sono perfettamente legittimi, perchè calcolati in base alle generazioni da cui provengono. Per l'anno 1873, e per tutti i successivi si hanno le notizie per l'intero territorio della Confederazione.

b) Cominciando dal 1876 l'Ufficio statistico della Svizzera distingue i morti non solo per classi di età, come fece fino a tutto il 1875, ma anche per anno di nascita, cosicchè a partire da quest'anno possiamo fare i calcoli relativi alla mortalità nei primi cinque anni di vita colla massima esattezza, come si è fatto per il Württemberg dal 1871 e per la Prussia dal 1875 in poi.

Il prospetto sottoposto dà le cifre esatte per gli anni 1876-1879.

Dalle precedenti cifre effettive si deducono i seguenti rapporti centesimali, che rappresentano l'estinzione graduale d'una generazione, durante i primi cinque anni di età, negli Stati che abbiamo preso a studiare.

Morti nei primi cinque anni di età su 100 nati nei singoli anni. a)

ITALIA.

Tavola XXIII bis.

ETÀ	1872	1873	1874	1875	1876	1877	1878	1879	1880	Medie annuali
Fra 0-1 anno	22.32	21.40	22.37	21.55	21.23	20.80	20.48	20.68	22.50	21.35
1-2 anni	9.04	9.32	9.06	8.14	8.50	9.26	8.78	9.07	8.89
2-3 »	3.78	4.14	3.90	3.46	3.76	3.91	4.06	3.86
3-4 »	2.58	2.47	2.14	2.09	2.29	2.36	2.32
4-5 »	1.91	1.61	1.71	1.55	1.58	1.67
Fra 0-5 anni	39.63	38.94	39.18	36.79	37.36

BELGIO. a)

ETÀ	1866	1867	1868	1869	1870	1871	1872	1873	Medie annuali
Fra 0-1 anno	21.12	15.42	16.51	15.62	18.40	19.28	16.46	16.00	17.35
1-2 anni	4.91	5.12	4.95	6.11	6.35	5.07	4.61	5.30
2-3 »	2.56	2.67	3.08	3.41	2.46	1.99	2.69
3-4 »	1.68	2.04	2.08	1.60	1.16	1.71
4-5 »	1.51	1.54	1.08	0.86	1.25
Fra 0-5 anni	31.78	26.79	27.70	27.60

a) Veggansi le note nella tavola delle cifre effettive.

AUSTRIA CISLEITANA.

Segue Tavola *X XIII bis.*

ETÀ	1866	1867	1868	1869	1870	1871	1872	1873	1874	1875	1876	1877	1878	1879	1880	Medie annuali
Fra 0-1 anno . . .	27.76	25.32	24.77	24.22	25.27	25.55	27.04	29.03	26.04	24.32	24.68	25.83	25.16	23.97	24.99	25.58
1-2 anni . . .	5.60	5.56	5.60	5.49	6.28	6.79	7.67	6.16	5.38	5.76	6.84	6.87	5.95	5.84	6.14
2-3 » . . .	2.82	2.96	2.70	2.90	3.60	4.19	3.27	2.82	3.03	3.61	3.84	3.25	3.14	3.25
3-4 » . . .	1.86	1.69	1.80	2.35	2.99	2.31	1.96	2.00	2.38	2.68	2.23	2.12	2.21
4-5 » . . .	1.30	1.43	1.83	2.33	1.87	1.64	1.59	1.80	2.15	1.74	1.67	1.77
Fra 0-5 anni . . .	39.34	36.96	36.75	37.29	40.01	40.48	41.53	41.81	38.98	38.11	39.26

CROAZIA E SLAVONIA.

ETÀ	1874	1875	1876	1877	1878	1879	Medie annuali
Fra 0-1 anno .	29.51	23.15	24.28	24.72	21.60	21.47	24.06
1-2 anni .	6.92	7.85	7.86	7.08	6.61	7.28
2-3 » .	5.06	4.57	3.85	3.95	4.35
3-4 » .	3.37	2.77	2.59	2.89
4-5 » .	2.10	1.92	2.01
Fra 0-5 anni .	46.96	40.26

INGHILTERRA E GALLES.

ETÀ	1866	1867	1868	1869	1870	1871	1872	1873	1874	1875	1876	1877	1878	1879	1880	Medie annuali
Fra 0-1 anno . . .	15.96	15.27	15.51	15.55	15.97	15.79	14.96	14.91	15.08	15.83	14.63	13.60	15.24	13.55	15.28	15.11
1-2 anni . . .	4.99	5.31	5.14	5.34	5.13	4.89	4.59	5.07	5.01	4.73	4.57	5.31	4.69	5.55	5.02
2-3 » . . .	2.55	2.62	2.55	2.42	2.11	2.01	2.45	2.22	2.03	1.98	2.27	2.08	2.22	2.26
3-4 » . . .	1.76	1.78	1.55	1.37	1.26	1.66	1.45	1.33	1.25	1.46	1.32	1.37	1.46
4-5 » . . .	1.33	1.19	0.95	0.87	1.19	1.08	0.97	0.92	1.02	0.99	1.00	1.04
Fra 0-5 anni . . .	26.59	26.17	25.70	25.55	25.66	25.43	24.42	24.45	24.39	24.99	23.79

S C O Z I A.

Segue Tavola XXIII bis.

ETÀ	1865	1866	1867	1868	1869	1870	1871	1872	1873	1874	1875	1876	1877	1878	Medie annuali
Fra 0-1 anno	12.47	12.24	11.85	11.77	12.93	12.28	13.03	12.39	12.49	12.48	13.21	12.12	11.48	12.30	12.36
1-2 anni	5.27	5.04	5.37	5.81	5.13	5.40	5.16	5.30	5.35	5.49	4.99	4.59	5.50	5.26
2-3 »	2.49	2.66	3.04	2.60	2.73	2.50	2.47	2.98	2.77	2.25	2.13	2.42	2.59
3-4 »	1.84	2.14	1.85	1.76	1.69	1.60	2.18	1.86	1.51	1.28	1.60	1.76
4-5 »	1.57	1.38	1.26	1.25	1.21	1.64	1.44	1.15	1.01	1.07	1.30
Fra 0-5 anni	23.64	23.46	23.37	23.19	23.69	23.42	24.28	23.68	23.13	22.57

I R L A N D A.

ETÀ	1865	1866	1867	1868	1869	1870	1871	1872	1873	1874	1875	1876	1877	1878	1879	1880	Medie annuali
Fra 0-1 anno	9.78	9.40	9.66	9.50	9.33	9.46	9.10	9.69	9.62	9.35	9.49	9.44	9.20	9.68	10.08	11.23	9.63
1-2 anni	3.10	3.22	3.15	2.85	2.87	2.61	3.04	3.15	3.17	2.95	3.02	3.08	3.45	3.34	3.88	3.13
2-3 »	1.76	1.89	1.71	1.58	1.58	1.76	1.77	1.85	1.87	1.62	1.65	1.99	1.84	2.31	1.80
3-4 »	1.19	1.22	1.12	1.03	1.21	1.16	1.36	1.27	1.02	1.01	1.21	1.22	1.46	1.19
4-5 »	0.90	0.80	0.74	0.90	0.90	1.07	0.97	0.76	0.79	0.86	0.89	1.11	0.89
Fra 0-5 anni	16.73	16.53	16.38	15.86	15.89	16.06	16.24	16.72	16.47	15.79	16.26	16.84

P R U S S I A. a)

ETÀ	1866	1867	1868	1869	1870	1871	1872	1873	1874	Medie annuali
Fra 0-1 anno . . .	22.66	20.73	21.80	19.71	21.89	23.33	22.38	21.19	22.28	21.77
1-2 anni . . .	6.80	5.82	5.21	5.52	6.12	6.31	5.33	5.30	5.52	5.77
2-3 » . . .	3.65	2.70	2.64	3.00	2.95	2.61	2.44	2.51	2.81
3-4 » . . .	2.10	1.69	1.84	1.96	1.71	1.62	1.53	1.78
4-5 » . . .	1.41	1.30	1.37	1.31	1.16	1.24	1.30
Fra 0-5 anni . . .	36.62	32.24	32.86	31.50	33.83	35.11	33.43

a) Veggansi le note nella tavola che dà le cifre effettive.

Segue PRUSSIA. a)

Segue Tavola XXIII bis.

ETÀ	1874	1875	1876	1877	1878	1879	Medie annuali
Fra 0-1 anno . . .	22.63	20.81	21.04	19.69	20.02	20.06	20.32
1-2 anni . . .	5.31	5.44	5.36	5.26	4.83	5.22
2-3 » . . .	2.74	2.74	2.61	2.37	3.57
3-4 » . . .	1.82	1.74	1.50	1.62
4-5 »	1.09	1.09
Fra 0-5 anni	31.82

Segue BAVIERA. a)

ETÀ	1866	1867	1868	1869	1870	1871	1872	1873	1874	1875	1876	1877	1878	1879	Medie annuali
Fra 0-1 anno	32.49	33.14	32.64	31.28	30.95	34.26	31.62	31.72	31.16	31.88	30.32	30.05	29.62	29.17	31.35
1-2 anni	3.65	4.14	4.31	3.84	4.87	4.26	3.47	3.57	3.69	3.93	4.15	4.14	4.05	4.01
2-3 »	2.08	2.45	1.85	2.14	1.90	1.75	1.59	1.64	1.57	1.68	1.56	1.62	1.82
3-4 »	1.74	1.37	1.42	1.20	1.14	1.23	1.17	1.07	1.08	1.16	1.08	1.24
4-5 »	1.01	1.04	0.93	0.88	0.84	0.92	0.76	0.78	0.76	0.80	0.83
Fra 0-5 anni	40.97	42.14	41.15	39.34	39.70	42.42	38.61	38.78	38.26	39.45

SASSONIA. a)

ETÀ	1865	1866	1867	1868	1869	1870	1871	1872	1873	1874	Medie annuali
Fra 0-1 anno . . .	29.81	25.87	27.52	27.01	25.79	26.16	30.63	27.52	28.99	27.00	27.63
1-2 anni . . .	4.97	4.96	4.97	4.84	4.63	4.87
2-3 » . . .	2.24	2.31	2.31	1.70	2.14
3-4 » . . .	1.56	1.40	1.20	1.40
4-5 » . . .	0.98	0.67	0.82
Fra 0-5 anni . . .	39.56	35.21	36.86

a) Veggansi le note nella tavola che dà le cifre effettive.

TURINGIA. a)

Segue Tavola XXIII bis.

ETÀ	1869	1870	1871	1872	1873	1874	1875	1876	1877	1878	1879	1880	Medie annuali
Fra 0-1 anno . . .	19.50	21.56	23.60	23.21	22.47	21.56	23.15	23.48	20.39	20.89	21.12	23.44	22.03
1-2 anni . . .	4.70	4.86	5.06	3.52	4.02	4.81	4.13	3.80	3.89	3.87	5.00	4.33
2-3 » . . .	2.03	2.32	1.59	2.04	2.27	2.04	1.77	1.91	1.72	2.55	2.02
3-4 » . . .	1.33	1.18	1.73	1.37	1.42	1.30	1.21	1.37	1.45	1.37
4-5 » . . .	0.98	1.41	1.14	0.97	0.99	0.98	0.87	1.08	1.05
Fra 0-5 anni . . .	28.54	31.33	33.12	31.11	31.17	30.69	31.13	31.64

Segue TURINGIA. a)

ETÀ	1879	1880	Medie annuali
Da 1 anno	19.78	21.99	20.89
2 anni	5.16	5.16

W Ü R T T E M B E R G. a)

ETÀ	1871	1872	1873	1874	1875	1876	1877	1878	1879	Medie annuali
Fra 0-1 anno	33.39	33.15	32.61	33.03	33.78	31.77	28.82	28.84	30.03	31.71
1-2 anni	2.17	2.16	2.19	3.68	4.61	3.79	3.32	4.07	3.13
2-3 »	1.91	1.89	2.96	1.74	1.60	1.52	1.80	1.93
3-4 »	1.10	1.74	1.27	1.26	1.14	1.19	1.68
4-5 »	1.41	1.01	0.89	0.78	0.83	0.98
Fra 0-5 anni	40.06	39.45	39.92	40.49	41.96

a) Veggansi le note nella tavola che dà le cifre effettive.

BADEN.

Segue Tavola XXIII bis.

ETÀ	1866	1867	1868	1869	1870	1871	1872	1873	1874	1875	1876	1877	1878	1879	1880	Medie annuali
Fra 0-1 anno	26.62	27.24	28.24	27.90	29.99	31.32	25.90	27.06	27.84	27.85	24.90	25.17	24.33	24.21	24.01	26.81
1-2 anni	3.07	3.26	4.06	4.98	4.07	3.46	3.38	3.71	3.32	3.48	4.84	3.63	4.00	3.09	3.67
2-3 »	1.69	2.19	2.12	1.80	1.52	1.55	1.39	1.43	1.40	1.98	1.76	1.88	1.99	1.75
3-4 »	1.31	1.57	1.20	1.07	0.94	1.10	1.08	1.06	1.51	1.31	1.36	1.46	1.25
4-5 »	1.00	1.02	0.74	0.65	0.77	0.79	0.76	1.06	0.96	1.05	1.03	0.90
Fra 0-5 anni	33.69	35.28	36.36	36.40	37.29	38.22	32.51	34.32	34.53	35.67	33.89

ALSAZIA - LORENA.

ETÀ	1872	1873	1874	1875	1876	1877	1878	1879	1880	Medie annuali
Fra 0-1 anno	16.00	22.79	22.41	23.13	21.26	21.16	20.02	21.24	22.83	21.20
1-2 anni	4.55	4.12	4.68	4.21	4.75	4.18	4.62	4.66	4.47
2-3 »	1.76	2.39	1.86	2.12	1.90	2.10	2.11	2.03
3-4 »	1.35	1.33	1.32	1.14	1.25	1.34	1.29
4-5 »	0.74	1.03	0.79	0.86	0.93	0.87
Fra 0-5 anni	24.40	31.66	31.06	31.46	30.09

SVIZZERA. a)

ETÀ	1869	1870	1871	1872	1873	1874	1875	1876	1877	1878	1879	1880	Medie annuali
Fra 0-1 anno	20.18	21.94	21.78	18.31	20.04	18.94	19.68	19.72	19.13	19.13	18.96	17.99	19.65
1-2 anni	4.14	3.87	2.89	3.00	2.74	2.75	2.84	3.46	3.25	2.69	2.83	3.13
2-3 »	1.87	1.38	1.45	1.34	1.45	1.46	1.79	1.71	1.39	1.50	1.53
3-4 »	0.86	0.93	0.93	1.03	1.00	1.28	1.19	0.97	1.13	1.03
4-5 »	0.69	0.64	0.79	0.74	1.06	1.02	0.72	0.90	0.82
Fra 0-5 anni	27.74	28.76	27.84	24.42	26.29	25.45	26.22	26.76

a) Veggansi le note nella tavola che dà le cifre effettive.

Segue SVIZZERA

Segue Tavola XXIII bis.

E T À	1876	1877	1878	1879	Medie annuali
Fra 0-1 anno	20.32	18.54	18.70	18.21	18.94
1-2 anni	3.31	3.00	2.83	3.06
2-3 »	1.50	1.45	1.48
3-4 »	1.06	1.06

SVEZIA.

E T À	1866	1867	1868	1869	1870	1871	1872	1873	1874	1875	1876	1877	1878	Medie annuali
Fra 0-1 anno	12.69	14.01	16.83	14.58	13.19	11.38	12.83	12.88	14.67	14.89	14.02	12.55	13.42	13.69
1-2 anni	3.31	4.43	5.52	3.19	2.59	2.57	3.05	3.59	3.64	3.84	3.91	3.82	3.62
2-3 »	2.45	3.27	2.23	1.49	1.45	1.61	2.18	2.12	2.44	2.60	2.40	2.23
3-4 »	2.39	1.72	1.26	1.01	1.16	1.57	1.59	1.89	1.92	1.77	1.56
4-5 »	1.28	0.87	0.79	0.82	1.19	1.13	1.57	1.49	1.37	1.17
Fra 0-5 anni	22.12	24.50	26.63	21.09	19.58	18.26	21.22	21.97	24.04

NORVEGIA.

E T À	1866	1867	1868	1869	1870	1871	1872	1873	1874	1875	1876	Medie annuali
Fra 0-1 anno	10.12	11.54	11.68	10.69	9.60	9.89	10.31	10.54	11.34	11.73	10.71	10.74
1-2 anni	3.46	4.01	3.10	2.91	2.99	3.01	3.24	3.80	3.38	3.75	3.36
2-3 »	2.17	1.83	1.53	1.57	1.55	1.83	1.86	1.79	2.27	1.83
3-4 »	1.32	1.14	1.43	1.46	1.27	1.32	1.17	1.60	1.35
4-5 »	0.77	1.14	1.02	0.96	1.00	0.94	1.31	1.02
Fra 0-5 anni	17.84	19.66	18.76	17.59	16.41	16.99	17.89

RUSSIA EUROPEA.

Segue Tavola XXIII bis.

E T À	1867	1868	1869	1870	1871	1872	1873	1874	1875	Medie annuali
Fra 0-1 anno	24.48	28.57	26.55	24.65	26.78	29.33	26.02	26.22	26.24	26.54
1-2 anni	8.27	7.64	6.54	7.82	8.32	7.59	7.06	6.94	7.52
2-3 »	4.05	3.63	3.85	4.83	4.19	4.15	3.71	4.06
3-4 »	2.17	2.33	2.96	2.85	2.68	2.30	2.54
4-5 »	1.58	2.13	2.07	2.02	1.55	1.87
Fra 0-5 anni	40.55	44.30	41.97	42.17	43.52

MASSACHUSETTS.

E T À	1870	1871	1872	1873	1874	1875	1876	1877	1878	1879	1880	Medie annuali
Fra 0-1 anno	16.22	15.07	19.41	17.78	16.41	17.53	15.90	15.16	15.01	14.53	16.26	16.30
1-2 anni	4.59	7.09	5.08	4.88	5.45	5.15	5.25	5.14	4.59	5.66	5.29
2-3 »	3.02	2.52	2.03	2.63	2.88	2.56	2.62	2.44	3.03	2.64
3-4 »	1.87	1.65	1.99	2.19	1.83	1.76	1.87	2.05	1.91
4-5 »	1.24	1.49	1.68	1.41	1.31	1.37	1.51	1.44
Fra 0-5 anni	26.94	27.82	30.19	28.89	27.88	28.37	27.15

VERMONT.

E T À	1872	1873	1874	1875	1876	Medie annuali
Fra 0-1 anno	14.40	12.73	12.52	13.10	12.93	13.14
1-2 anni	3.24	3.65	3.13	2.57	3.15
2-3 »	2.06	1.97	1.87	1.97
3-4 »	1.76	1.33	1.55
4-5 »	1.12	1.12
Fra 0-5 anni	22.58	20.93

Conseguentemente si hanno le seguenti cifre, come espressione della proporzione dei superstiti ogni cento nati, a un anno, a due, a tre, a quattro, a cinque di età.

Superstiti su 100 nati nei singoli anni. a)

ITALIA.

Tavola XXIII ter.

E T À	1872	1873	1874	1875	1876	1877	1878	1879	1880	Medie annuali
A 1 anno	77.68	78.60	77.63	78.45	78.77	79.20	79.52	79.32	77.50	78.65
2 anni	68.64	69.28	68.57	70.31	70.27	69.94	70.74	70.25	69.76
3 »	64.86	65.14	64.67	66.85	66.51	66.03	66.68	65.90
4 »	62.28	62.67	62.53	64.76	64.22	63.67	63.58
5 »	60.37	61.06	60.82	63.21	62.64	61.91

BELGIO. a)

E T À	1866	1867	1868	1869	1870	1871	1872	1873	Medie annuali
A 1 anno	78.88	84.58	83.49	84.38	81.60	80.72	83.54	84.00	82.65
2 anni	73.97	79.46	78.54	78.27	75.25	75.65	78.93	77.15
3 »	71.41	76.79	75.46	74.86	72.79	73.66	74.16
4 »	69.73	74.75	73.38	73.26	71.63	72.55
5 »	68.22	73.21	72.30	72.30	71.53

AUSTRIA CISLEITANA.

E T À	1866	1867	1868	1869	1870	1871	1872	1873	1874	1875	1876	1877	1878	1879	1880	Medie annua
A 1 anno	72.24	74.68	75.23	75.78	74.73	74.45	72.96	70.97	73.96	75.68	75.32	74.17	74.84	76.03	75.01	74.42
2 anni	66.64	69.12	69.63	70.29	68.45	67.66	65.29	64.81	68.58	69.92	68.48	67.30	68.88	70.19	68.23
3 »	63.82	66.16	66.93	67.39	64.85	63.47	62.02	61.99	65.54	66.31	64.64	64.05	65.74	64.82
4 »	61.96	64.47	65.13	65.04	61.86	61.16	60.05	59.99	63.16	63.63	62.41	61.92	62.53
5 »	60.66	63.04	63.25	62.71	59.99	59.52	58.46	58.19	61.01	61.89	60.74	60.52

a) Veggansi le note nella tavola delle cifre effettive.

CROAZIA E SLAVONIA.

Segue Tavola XXIII ter.

E T À	1874	1875	1876	1877	1878	1879	Medie annuali
A 1 anno	70.49	76.85	75.72	75.28	78.40	78.53	75.88
2 anni	63.57	69.00	67.86	68.20	71.78	68.08
3 »	58.51	64.43	64.01	64.25	62.80
4 »	55.14	61.66	61.42	59.41
5 »	53.04	59.74	56.39

INGHILTERRA E GALLES.

E T À	1866	1867	1868	1869	1870	1871	1872	1873	1874	1875	1876	1877	1878	1879	1880	Medie annuali
A 1 anno	84.04	84.73	84.49	84.45	84.03	84.21	85.04	85.09	84.92	84.17	85.37	86.40	84.76	86.45	84.72	84.89
2 anni	79.05	79.42	79.35	79.11	78.90	79.32	80.45	80.02	79.91	79.44	80.80	81.09	80.07	80.90	79.88
3 »	76.50	76.80	76.80	76.69	76.79	77.31	78.00	77.79	77.88	77.46	78.53	79.01	77.85	77.53
4 »	74.74	75.02	75.25	75.32	75.53	75.65	76.54	76.46	76.63	76.00	77.21	77.64	75.02
5 »	73.41	73.83	74.30	74.45	74.34	74.56	75.58	75.54	75.61	75.01	76.21	74.85

SCOZIA.

E T À	1865	1866	1867	1868	1869	1870	1871	1872	1873	1874	1875	1876	1877	1878	Medie annuali
A 1 anno	87.53	87.76	88.15	88.23	87.07	87.72	86.97	87.61	87.51	87.52	86.79	87.88	88.52	87.70	87.64
2 anni	82.26	82.72	82.78	82.42	81.94	82.32	81.81	82.31	82.16	82.03	81.80	83.29	83.02	82.37
3 »	79.77	80.06	79.74	79.82	79.21	79.82	79.34	79.33	79.39	79.78	79.67	80.87	79.75
4 »	77.93	77.92	77.89	78.06	77.52	78.22	77.17	77.47	77.88	78.50	78.07	77.87
5 »	76.36	76.54	76.63	76.81	76.31	76.58	75.72	76.32	76.87	77.43	76.56

IRLANDA.

Segue Tavola XXIII ter.

E T À	1865	1866	1867	1868	1869	1870	1871	1872	1873	1874	1875	1876	1877	1878	1879	1880	Medie annuali
A 1 anno . .	90.22	90.60	90.34	90.50	90.67	90.54	90.90	90.31	90.38	90.65	90.51	90.56	90.80	90.32	89.92	88.77	90.37
2 anni . .	87.12	87.38	87.19	87.65	87.80	87.93	87.86	87.16	87.21	87.70	87.49	87.48	87.35	86.98	86.04	87.36
3 » . .	85.36	85.49	85.48	86.07	85.22	86.17	86.09	85.31	85.34	86.08	85.84	85.49	85.51	84.67	85.63
4 » . .	84.17	84.27	84.36	85.04	85.01	85.01	84.73	84.04	84.32	85.07	84.63	84.27	84.05	84.54
5 » . .	83.27	83.47	83.62	84.14	84.11	83.94	83.76	83.28	83.53	84.21	83.74	83.16	83.69

PRUSSIA. a)

E T À	1866	1867	1868	1869	1870	1871	1872	1873	1874	Medie annuali
A 1 anno	77.34	79.27	78.20	80.29	78.11	76.67	77.62	78.81	77.72	78.23
2 anni	70.54	73.45	72.99	74.77	71.99	70.36	72.29	73.51	72.20	72.46
3 »	66.89	70.75	70.35	71.77	69.04	67.75	69.85	71.00	69.67
4 »	64.79	69.06	68.51	69.81	67.33	66.13	68.32	67.71
5 »	63.38	67.76	67.14	68.50	66.17	64.88	66.30

Segue PRUSSIA a)

E T À	1874	1875	1876	1877	1878	1879	Medie annuali
A 1 anno	77.37	79.19	78.96	80.31	79.98	79.94	79.29
2 anni	72.06	73.75	73.60	75.05	75.15	73.92
3 »	69.32	71.00	70.99	72.68	71.00
4 »	67.50	69.27	69.50	68.76
5 »	68.18	68.18

a) Veggansi le note nella tavola delle cifre effettive.

BAVIERA. a)

Segue Tavola XXIII ter.

ETÀ	1866	1867	1868	1869	1870	1871	1872	1873	1874	1875	1076	1877	1878	1879	Medie annuali
A 1 anno .	67.51	66.86	67.37	68.72	69.05	65.74	68.38	68.28	68.84	68.12	69.68	69.95	70.38	70.83	68.55
2 anni .	63.86	62.72	63.06	64.88	64.18	61.47	64.91	64.71	65.15	64.19	65.53	65.81	66.33	64.37
3 » .	61.78	60.27	61.21	62.74	62.29	59.72	63.33	63.07	63.58	62.51	63.97	64.19	62.39
4 » .	60.04	58.90	59.79	61.53	61.14	58.49	62.16	62.01	62.51	61.35	62.89	60.98
5 » .	59.03	57.86	58.86	60.65	60.30	57.57	61.40	61.23	61.74	60.55	59.92

SASSONIA. a)

ETÀ	1865	1866	1867	1868	1869	1870	1871	1872	1873	1874	Medie annuali
A 1 anno	70.13	74.13	72.48	72.99	74.20	73.83	69.37	72.48	71.01	73.00	72.37
2 anni	65.21	69.17	67.51	68.15	69.57	67.92
3 »	62.98	66.85	65.19	66.46	65.57
4 »	63.49	65.45	63.99	64.31
5 »	60.44	64.79	62.61

TURINGIA. a)

ETÀ	1869	1870	1871	1872	1873	1874	1875	1876	1877	1878	1879	1880	Medie annuali
A 1 anno	80.50	78.44	76.40	76.79	77.53	78.44	76.85	76.52	79.61	79.11	78.88	76.56	77.97
2 anni	75.80	73.58	71.34	73.27	73.51	73.63	72.72	72.72	75.72	75.24	73.88	73.76
3 »	73.77	71.26	69.75	71.23	71.24	71.59	70.95	70.81	74.00	72.69	71.73
4 »	72.44	70.08	68.02	69.86	69.82	70.29	69.74	69.44	72.55	70.23
5 »	71.46	68.67	66.88	68.89	68.83	69.31	68.87	68.36	68.91

Segue TURINGIA. a)

ETÀ	1879	1880	Medie annuali
A 1 anno	80.22	78.01	79.11
2 anni	75.06	75.06

a) Veggansi le note nella tavola che dà le cifre assolute.

W Ü R T T E M B E R G. a)

Segue Tavola XXIII ter.

E T À	1871	1872	1873	1874	1875	1876	1877	1878	1879	Medie annuali
A 1 anno	66.60	66.86	67.38	66.96	66.22	68.23	71.18	71.16	69.97	68.29
2 anni	64.43	64.70	65.19	63.29	61.61	64.44	67.86	67.09	64.83
3 »	62.45	63.43	62.23	61.55	60.01	62.92	66.06	62.66
4 »	61.34	61.07	60.96	60.29	58.87	61.73	60.71
5 »	59.93	60.06	60.07	59.51	58.04	59.52

B A D E N.

E T À	1866	1867	1868	1869	1870	1871	1872	1873	1874	1875	1876	1877	1878	1879	1880	Medie annuali
A 1 anno	73.38	72.76	71.76	72.10	70.01	68.68	74.10	72.94	72.66	72.15	75.10	74.83	75.67	75.79	75.99	73.19
2 anni	70.31	69.50	67.70	67.12	65.95	65.22	70.72	69.23	69.33	68.67	70.26	71.20	71.67	72.70	69.26
3 »	68.62	67.31	65.57	65.32	64.43	63.67	69.34	67.80	67.94	66.69	68.50	69.32	69.68	66.86
4 »	67.31	65.74	64.38	64.25	63.49	62.57	68.26	66.74	66.43	65.38	67.14	67.86	65.80
5 »	66.31	64.72	63.64	63.59	62.72	61.78	67.49	65.68	65.47	64.33	66.11	64.71

A L S A Z I A - L O R E N A.

E T À	1872	1873	1874	1875	1876	1877	1878	1879	1880	Medie annuali
A 1 anno	84.00	77.21	77.59	76.87	78.74	78.84	79.98	78.76	77.17	78.80
2 anni	79.45	73.09	72.91	72.66	73.99	74.66	75.36	74.10	74.53
3 »	77.69	70.70	71.05	70.54	72.09	72.56	73.25	72.55
4 »	76.34	69.37	69.73	69.40	70.84	71.22	71.15
5 »	75.60	68.34	68.94	68.54	69.91	70.27

a) Veggasi la nota nella tavola che dà le cifre effettive.

SVIZZERA. a)

Segue Tavola XXIII ter.

ETÀ	1869	1870	1871	1872	1873	1874	1875	1876	1877	1878	1879	1880	Medie annuali
A 1 anno	79.82	78.06	78.22	81.69	79.96	81.06	80.32	80.28	80.87	80.87	81.04	82.01	80.35
2 anni	75.68	74.19	75.33	78.69	77.22	78.31	77.48	76.82	77.62	78.18	78.21	77.07
3 »	73.81	72.81	73.88	77.35	75.77	76.85	75.69	75.11	76.23	76.68	75.42
4 »	72.95	71.88	72.95	76.32	74.77	75.57	74.50	74.14	75.10	74.24
5 »	72.26	71.24	72.16	75.58	73.71	74.55	73.78	73.24	73.31

Segue SVIZZERA. a)

ETÀ	1876	1877	1878	1879	Medie annuali
A 1 anno	79.68	81.46	81.30	81.79	81.06
2 anni	76.34	78.46	78.47	77.76
3 »	74.84	77.01	75.92
4 »	73.78	73.78

SVEZIA.

ETÀ	1866	1867	1868	1869	1870	1871	1872	1873	1874	1875	1876	1877	1878	Medie annuali
A 1 anno	87.31	85.99	83.17	85.42	86.81	88.62	87.17	87.12	85.33	85.10	85.98	87.45	86.58	86.31
2 anni	83.99	81.56	77.65	82.23	84.22	86.05	84.12	83.53	81.69	81.27	82.07	83.63	82.75
3 »	81.54	78.29	75.42	80.74	82.77	84.44	81.94	81.41	79.24	78.66	79.67	80.37
4 »	79.15	76.57	74.16	79.73	81.61	82.87	80.36	79.52	77.33	76.90	78.82
5 »	77.87	75.70	73.37	78.91	80.42	81.74	78.86	78.03	75.96	77.87

a) Veggasi la nota nella tavola delle cifre effettive.

NORVEGIA.

Segue Tavola XXIII ter.

ETÀ	1866	1867	1868	1869	1870	1871	1872	1873	1874	1875	1876	Medie annuali
A 1 anno	89.88	88.46	88.32	89.31	90.40	90.11	89.69	89.46	88.66	88.27	89.29	89.26
2 anni	86.42	84.45	85.22	86.40	87.41	87.10	86.45	85.66	85.28	84.52	85.89
3 »	84.24	82.62	83.69	84.83	85.86	85.27	84.59	83.87	83.01	84.22
4 »	82.93	81.48	82.26	83.37	84.59	83.95	83.42	82.27	83.03
5 »	82.16	80.34	81.24	82.41	83.59	83.01	82.11	82.27

RUSSIA EUROPEA.

ETÀ	1867	1868	1869	1870	1871	1872	1873	1874	1875	Medie annuali
A 1 anno	75.52	71.43	73.45	75.35	73.22	70.67	73.98	73.78	73.76	73.46
2 anni	67.25	63.79	66.91	67.53	64.89	63.07	66.92	66.84	65.90
3 »	63.21	60.16	63.06	62.70	60.70	58.92	63.21	61.70
4 »	61.03	57.83	60.11	59.84	58.02	56.62	58.90
5 »	59.45	55.70	58.03	57.83	56.48	57.49

MASSACHUSETTS.

ETÀ	1870	1871	1872	1873	1874	1875	1876	1877	1878	1879	1880	Medie annuali
A 1 anno	83.78	84.93	80.59	82.22	83.59	82.47	84.10	84.84	84.99	85.47	83.74	83.70
2 anni	79.19	77.84	75.51	77.34	78.14	77.32	78.85	79.70	80.40	79.81	78.41
3 »	76.17	75.32	73.48	74.71	75.26	74.76	76.23	77.26	77.37	75.62
4 »	74.30	73.67	71.49	72.52	73.43	73.00	74.36	75.21	73.50
5 »	73.06	72.18	69.81	71.11	72.12	71.63	72.85	71.81

VERMONT.

Segue *Tavola XXIII ter.*

E T À	1872	1873	1874	1875	1876	Medie annuali
A 1 anno	85.60	87.27	87.48	86.90	87.07	86.86
2 anni	82.36	83.62	84.35	84.33	83.66
3 »	80.30	81.65	82.48	81.48
4 »	78.54	80.32	79.43
5 »	77.42	77.42

Il numero dei morti per cento superstiti di ciascuna classe di età, nel periodo di vita che stiamo considerando, si calcola come segue: a)

Mortalità specifica dei superstiti a un anno, a due, a tre, a quattro, a cinque di età ragguagliati sempre a 100. b)

ITALIA.

Tavola *XXIII quater.*

E T À	1872	1873	1874	1875	1876	1877	1878	1879	Medie annuali
A 1-2 anni	11.64	11.73	11.68	10.37	10.67	11.70	11.03	11.43	11.30
2-3 »	5.51	5.98	5.68	4.92	5.28	5.59	5.74	5.53
3-4 »	3.97	3.78	3.31	3.14	3.40	3.58	3.52
4-5 »	3.07	2.56	2.73	2.39	2.43	2.63

a) Facciamo un esempio pratico per spiegare il metodo seguito in questo calcolo. Consideriamo il primo quadro della tavola, contenente i rapporti centesimali a cento superstiti, per l'Italia. Il numero di 11,64 morti fra 1 e 2 anni nel 1872 è trovato moltiplicando per cento 92,250 morti fra 1 e 2 anni (nello stesso anno 1872) e dividendo il prodotto per 792,857 che sono il residuo trovato col sottrarre dai nati nel 1872 (1,020,682) i morti fra 0-1 anno, nello stesso anno (227,825).

b) Veggansi le note nella tavola delle cifre effettive.

BELGIO. a)

Segue Tavola XXIII quater.

ETÀ	1866	1867	1868	1869	1870	1871	1872	Medie annuali
A 1-2 anni	6.22	6.05	5.93	7.23	7.78	6.29	5.52	6.45
2-3 »	3.45	3.36	3.91	4.36	3.25	2.62	3.49
3-4 »	2.35	2.64	2.76	2.13	1.60	2.29
4-5 »	2.16	2.07	1.47	1.17	1.72

AUSTRIA CISLEITANA.

ETÀ	1866	1867	1868	1869	1870	1871	1872	1873	1874	1875	1876	1877	1878	1879	Medie annuali
A 1-2 anni	7.75	7.45	7.44	7.24	8.41	9.11	10.52	8.69	7.28	7.61	9.08	9.26	7.95	7.68	8.25
2-3 »	4.24	4.29	3.88	4.13	5.26	6.19	3.01	4.34	4.42	5.16	5.61	4.83	4.56	4.78
3-4 »	2.91	2.56	2.70	3.49	4.61	3.65	3.16	3.22	3.64	4.05	3.46	3.32	3.41
4-5 »	2.11	2.22	2.89	3.59	3.03	3.65	2.65	3.00	3.41	4.73	2.68	2.93

CROAZIA E SLAVONIA.

ETÀ	1874	1875	1876	1877	1878	Medie annuali
A 1-2 anni	9.81	12.27	13.77	9.40	8.44	10.74
2-3 »	7.98	6.63	5.67	5.79	6.52
3-4 »	5.77	4.14	4.05	4.65
4-5 »	3.82	3.12	3.47

a) Veggasi la nota nella tavola delle cifre effettive.

INGHILTERRA E GALLES.

Segue Tavola XXIII quater.

ETÀ	1866	1867	1868	1869	1870	1871	1872	1873	1874	1875	1876	1877	1878	1879	Medie annuali
Da 1-2 anni	5.94	6.27	6.09	6.32	6.11	5.81	5.39	5.96	5.91	5.62	5.36	6.14	5.53	6.42	5.91
2-3 »	3.23	3.29	3.20	3.06	2.68	2.52	3.04	2.77	2.54	2.49	2.70	2.56	2.77	2.84
3-4 »	2.30	2.31	2.01	1.77	1.63	2.15	1.86	1.71	1.60	1.88	1.69	1.73	1.88
4-5 »	1.79	1.59	1.27	1.17	1.57	1.43	1.26	1.20	1.34	1.30	1.30	1.37

SCOZIA.

ETÀ	1865	1866	1867	1868	1869	1870	1871	1872	1873	1874	1875	1876	1877	Medie annuali
Da 1-2 anni	6.02	5.74	6.10	6.59	5.89	6.15	5.94	6.06	6.11	6.28	5.75	5.22	6.21	6.00
2-3 »	3.03	3.18	3.68	3.16	3.34	3.04	3.02	3.62	3.37	2.74	2.61	2.91	3.14
3-4 »	2.31	2.67	2.32	2.21	2.13	2.01	2.75	2.35	1.90	1.61	1.99	2.20
4-5 »	2.02	1.77	1.62	1.60	1.54	2.10	1.87	1.48	1.29	1.36	1.66

IRLANDA.

ETÀ	1865	1866	1867	1868	1869	1870	1871	1872	1873	1874	1875	1876	1877	1878	1879	Medie annuali
Da 1-2 anni	3.45	3.55	3.48	3.15	3.11	2.89	3.35	3.49	3.51	3.25	3.34	3.40	3.80	3.69	4.31	3.45
2-3 »	2.02	2.17	1.96	1.80	1.78	2.00	2.02	2.13	2.14	1.85	1.89	2.27	2.11	2.65	2.06
3-4 »	1.39	1.44	1.31	1.20	1.37	1.35	1.58	1.48	1.19	1.18	1.41	1.42	1.70	1.39
4-5 »	1.07	0.95	0.88	1.06	1.06	1.25	1.15	0.90	0.94	1.01	1.06	1.32	1.05

PRUSSIA. a)

Segue Tavola XXIII quater.

E T À	1866	1867	1868	1869	1870	1871	1872	1873	1874	Medie annuali
Da 1-2 anni	8.79	7.34	6.95	6.61	7.83	8.22	6.88	6.72	7.10	7.38
2-3 »	5.17	3.67	3.61	4.01	4.08	3.71	3.38	3.41	3.88
3-4 »	3.14	2.38	2.62	2.73	2.47	2.39	2.20	2.56
4-5 »	2.18	1.88	1.99	1.87	1.72	1.88	1.92

Segue PRUSSIA. a)

E T À	1874	1875	1876	1877	1878	Medie annuali
Da 1-2 anni	6.86	6.87	6.78	6.55	6.04	6.52
2-3 »	3.80	3.71	3.55	3.16	3.55
3-4 »	2.64	2.45	2.11	2.40
4-5 »	1.57

BAVIERA. a)

E T À	1866	1867	1868	1869	1870	1871	1872	1873	1874	1875	1876	1877	1878	Medie annuali
Da 1-2 anni	5.40	6.19	6.55	5.59	7.05	6.49	5.08	5.23	5.36	5.76	5.95	5.77	5.75	5.86
2-3 »	3.25	3.90	2.94	3.29	2.95	2.85	2.44	2.53	2.40	2.61	2.49	2.46	2.84
3-4 »	2.82	2.27	2.31	1.92	1.84	2.06	1.84	1.69	1.70	1.75	1.69	1.99
4-5 »	1.67	1.76	1.56	1.43	1.37	1.57	1.22	1.26	1.22	1.31	1.44

a) Veggansi le note nella tavola delle cifre effettive.

SASSONIA. a)

Segue Tavola XXIII quater.

E T À	1865	1866	1867	1868	1869	Medie annuali
Da 1-2 anni	7.08	6.69	6.86	6.63	6.24	6.70
2-3 »	3.43	3.25	3.42	2.48	3.14
3-4 »	2.48	2.09	2.33	2.30
4-5 »	1.59	1.02	1.30

TURINGIA. a)

E T À	1869	1870	1871	1872	1873	1874	1875	1876	1877	1878	1879	Medie annuali
Da 1-2 anni	5.84	6.20	6.62	4.58	5.19	6.13	5.37	4.97	4.88	4.89	6.34	5.55
2-3 »	2.68	3.16	2.22	2.79	3.09	2.77	2.43	2.63	2.28	3.42	2.75
3-4 »	1.80	1.66	2.48	1.92	1.99	1.82	1.71	1.93	1.96	1.92
4-5 »	1.35	2.02	1.68	1.39	1.41	1.30	1.25	1.57	1.50

Segue TURINGIA. a)

E T À	1879
Da 1-2 anni	6.48

WÜRTTEMBERG a)

E T À	1871	1872	1873	1874	1875	1876	1877	1878	Medie annuali
Da 1-2 anni	3.26	3.22	3.25	5.50	6.96	5.56	4.64	5.72	4.76
2-3 »	3.08	2.93	4.55	2.75	2.59	2.36	2.65	2.99
3-4 »	1.78	2.77	2.04	2.05	1.90	1.89	2.07
4-5 «	2.30	1.65	1.47	1.30	1.41	1.62

a) Veggansi le note nella tavola delle cifre effettive.

BADEN.

Segue Tavola XXIII quattr.

ETÀ	1866	1867	1868	1869	1870	1871	1872	1873	1874	1875	1876	1877	1878	1879	Medie annuali
Da 1-2 anni	4.18	4.47	5.67	6.91	5.81	5.04	4.56	5.08	4.57	4.82	6.45	4.85	5.28	5.10	5.20
2-3 »	2.40	4.15	3.14	2.68	2.30	2.38	1.96	2.07	2.01	2.88	2.53	2.64	2.77	2.53
3-4 »	1.91	2.34	1.82	1.64	1.46	1.73	1.55	1.56	2.22	1.97	1.98	2.11	1.86
4-5 »	1.48	1.56	1.15	1.02	1.22	1.25	1.13	1.59	1.44	1.60	1.54	1.36

ALSAZIA-LORENA.

ETÀ	1872	1873	1874	1875	1876	1877	1878	1879	Medie annuali
Da 1-2 anni	5.42	5.43	6.04	5.47	6.03	5.30	5.78	5.92	5.66
2-3 »	2.22	3.27	2.56	2.92	2.57	2.81	2.80	2.74
4-4 »	1.74	1.88	1.86	1.67	1.74	1.86	1.79
4-5 »	0.96	1.49	2.13	1.24	1.31	1.23

SVIZZERA. a)

ETÀ	1869	1870	1871	1872	1873	1874	1875	1876	1877	1878	1879	Medie annuali
Da 1-2 anni	5.19	4.96	3.70	3.67	3.42	3.39	3.53	4.31	4.02	3.33	3.46	3.91
2-3 »	2.17	1.86	1.92	1.71	1.88	1.86	2.31	2.23	1.79	1.92	1.96
3-4 »	1.16	1.28	1.26	1.34	1.32	1.67	1.57	1.29	1.48	1.37
4-5 »	0.95	0.90	1.08	0.97	1.42	1.35	0.97	1.21	1.11

a) Veggasi la nota nella tavola delle cifre effettive.

Segue SVIZZERA.

Segue Tavola XXIII quater.

ETÀ	1876	1877	1878	Medie annuali
Da 1-2 anni	4.19	3.60	3.48	3.67
2-3 »	1.97	1.85	1.91
3-4 »	1.42	1.42

SVEZIA.

ETÀ	1866	1867	1868	1869	1870	1871	1872	1873	1874	1875	1876	1877	Medie annuali
Da 1-2 anni	3.79	5.14	6.64	3.39	3.00	2.90	3.50	4.12	4.27	4.52	4.55	4.37	4.18
2-3 »	2.91	4.00	2.88	1.81	1.72	1.88	2.59	2.54	2.99	3.20	2.93	2.68
3-4 »	2.93	2.19	1.67	1.25	1.39	1.86	1.93	2.32	2.42	2.25	2.07
4-5 »	1.61	1.13	1.06	0.98	1.36	1.36	1.95	1.87	1.77	1.45

NORVEGIA.

ETÀ	1866	1867	1868	1869	1870	1871	1872	1873	1874	1875	Medie annuali
Da 1-2 anni	3.85	4.54	3.51	3.25	3.31	3.35	3.61	4.25	3.81	4.24	3.77
2-3 »	2.51	2.17	1.78	1.82	1.77	2.12	2.15	2.09	2.66	2.12
3-4 »	1.56	1.38	1.71	1.73	1.47	1.54	1.88	1.91	1.58
4-5 »	0.93	1.40	1.25	1.15	1.18	1.12	1.34	1.19

RUSSIA EUROPEA.

Segue Tavola XXIII quater.

ETÀ	1867	1868	1869	1870	1871	1872	1873	1874	Medie annuali
Da 1-2 anni	10.94	10.69	8.90	10.38	11.37	10.74	9.74	9.41	10.27
2-3 »	6.03	5.69	5.70	7.15	6.46	6.58	5.54	6.16
3-4 »	3.44	3.86	4.17	4.55	4.41	3.91	4.06
4-5 »	2.58	3.68	3.46	3.36	2.67	3.15

MASSACHUSETTS.

ETÀ	1870	1871	1872	1873	1874	1875	1876	1877	1878	1879	Medie annuali
Da 1-2 anni	5.48	8.35	6.30	5.93	6.52	6.24	6.25	6.06	5.40	6.62	6.31
2-3 »	3.82	3.23	2.69	3.40	3.68	3.31	3.33	3.07	3.77	3.37
3-4 »	2.49	2.18	2.71	2.93	2.43	2.36	2.42	2.65	2.52
4-5 »	1.67	2.02	2.35	1.95	1.78	1.87	2.03	1.95

VERMONT.

ETÀ	1872	1873	1874	1875	Medie annuali
Da 1-2 anni	3.79	4.19	3.58	2.96	3.63
2-3 »	2.52	2.36	2.22	2.37
3-4 »	2.19	1.63	1.91
4-5 »	1.43	1.43

Morti paragonati alla popolazione rispettiva.

Tavola XXIV.

S T A T I	POPOLAZIONE calcolata alla fine dell'anno 1877	MEDIA DEI MORTI nel settennio 1874-1880	MORTI annualmente per 100 viventi	MORTI per 100 esposti a morire
Italia	28 010 695	824 982	2.95	2.90
Francia	36 977 099	828 599	2.24	2.22
Inghilterra e Galles	24 695 894	525 521	2.13	2.11
Scozia	3 560 715	76 496	2.15	2.13
Irlanda	5 277 207	97 648	1.85	1.83
Impero Germanico	43 657 387	1 150 807	2.66	2.60
Prussia	26 049 745	672 099	2.58	2.55
Baviera	5 127 343	154 499	3.01	2.97
Sassonia Reale	2 848 472	81 224	2.85	2.81
Turingia	937 453	22 946	2.45	2.42
Württemberg	1 920 758	58 340	3.04	2.99
Baden	1 532 409	41 173	2.69	2.65
Alsazia-Lorena	1 545 750	40 377	2.61	2.58
Austria Cisleitana	21 766 887	657 077	3.02	2.97
Ungheria	13 767 265	514 801	3.74	3.67
Croazia e Slavonia	1 851 595	71 526	3.86	3.79
Svizzera	2 785 642	64 331	2.31	2.28
Belgio	5 412 731	117 891	2.18	2.15
Olanda	3 924 792	90 632	2.31	2.28
Svezia	4 484 542	83 861	1.87	1.85
Norvegia	1 865 000	31 553	1.69	1.68
Danimarca	1 911 900	37 743	1.97	1.95
Finlandia	1 968 626	44 907	2.28	2.26
Spagna	a) 16 545 855	a) 516 819	3.12	3.07
Grecia	b) 1 679 470	b) 30 747	1.83	1.81
Serbia	c) 1 348 094	c) 44 807	3.32	3.27
Russia Europea	d) 68 174 380	d) 2 498 356	3.66	3.59
Polonia Russa	e) 6 632 058	e) 183 333	2.76	2.73
Massachusetts	f) 1 651 912	f) 32 181	1.95	1.93
Vermont	g) 330 551	g) 4 823	1.46	1.45
Connecticut	h) 578 510	h) 9 515	1.64	1.63
Rhode Island	i) 258 239	i) 4 126	1.60	1.59

a) Popolazione media calcolata nel settennio 1864-70. La media dei morti è calcolata per lo stesso periodo.

b) Popolazione censita al 31 dicembre 1878; media dei morti nel quinquennio 1876-80.

c) Popolazione censita al 31 dicembre 1874. Media dei morti nel novennio 1871-79. Al numero dei morti nel 1876 abbiamo sostituito la media dei morti negli anni 1875 e 1877, perchè nel 1876 si ebbe nella Serbia una mortalità anormale (66,154), essendo stati compresi i morti in guerra.

d) Popolazione calcolata per l'anno 1873; media dei morti nel quinquennio 1871-75.

e) Popolazione calcolata per l'anno 1875; media dei morti nel quinquennio 1873-77.

f) Popolazione censita alla fine del 1875; la media dei morti si riferisce all'undicennio 1870-80.

g) Popolazione censita nel 1870; media dei morti nel decennio 1867-76.

h) Popolazione calcolata nel 1875; media dei morti nell'undicennio 1870-80. Nel numero dei morti sono compresi i nati-morti.

i) Popolazione censita nel 1875; media dei morti nel decennio 1870-79.

Morti per età

Tavola XXV.

paragonati alla rispettiva popolazione. a)

GRUPPI DI ETÀ	ITALIA			FRANCIA		SPAGNA		INGHILTERRA E GALLES	
	Popolazione (Censimento 1871) corretta dal prof Rameri	Morti nel 1880	Media dei morti nell' ottennio 1872-79	Popolazione (Censimento 1876)	Media dei morti nel quinquennio 1875-79	Media della popolazione calcolata nel decennio 1861-70	Media dei morti calcolata nel decennio 1861-70	Popolazione (Censimento 1871)	Media dei morti nel quindicennio 1866-80
Da 5 a 10 anni	2 741 546	36 478	36 989	3 201 073	21 088	1 734 377	18 871	2 706 526	19 166
10 » 15 »	2 615 539	16 314	16 702	3 208 033	13 360	1 623 346	9 538	2 424 239	9 766
15 » 20 »	2 489 720	18 905	17 581	3 166 042	18 938	1 528 895	11 304	2 180 412	12 763
20 » 25 »	2 321 982	23 709	22 851	3 228 601	26 791	1 344 703	13 790	2 004 760	15 408
25 » 30 »	2 135 668	21 345	21 076	2 615 851	25 048	1 449 896	12 871	3 340 572	31 849
30 » 35 »	1 960 273	20 333	20 301	2 608 517	25 619	2 454 888	28 075		
35 » 40 »	1 778 760	22 245	21 264	2 518 509	25 734	1 740 628	31 728	2 571 155	33 972
40 » 45 »	1 590 802	23 028	21 481	2 364 467	26 917				
45 » 50 »	1 405 864	24 947	22 829	2 226 509	29 124	1 172 542	33 779	1 997 730	35 916
50 » 55 »	1 226 268	29 235	26 333	2 015 892	34 619				
55 » 60 »	1 037 963	35 856	28 976	1 783 476	40 701	685 882	42 307	1 340 853	43 338
60 » 65 »	826 286	39 942	34 984	1 532 773	52 408				
65 » 70 »	604 370	44 568	38 103	1 175 099	59 727	202 966	32 557	765 211	50 417
70 » 75 »	391 548	47 612	39 568	819 278	66 749				
75 » 80 »	224 714	36 825	29 554	517 804	64 403	28 505	8 805	271 825	39 380
80 » 85 »	99 619	22 097	19 429	230 177	45 390				
85 » 90 »	33 386	8 574	8 140	69 005	17 416	11 967	3 917	36 302	11 389
90 » 95 »	9 470	2 352	2 360	14 582	4 456	2 355	1 223		
95 » 100 »	1 780	634	665	2 613	831	1 559	407	1 405	
Centenari	115	66	98	194	60				
TOTALE	23 495 679	475 065	429 284	33 298 495	599 379	13 982 499	249 172	19 640 990	303 367

a) Abbiamo ommesso nelle cifre della popolazione come pure in quelle dei morti, gli individui di età ignota.

Segue Tavola XXV.

GRUPPI DI ETÀ	SCOZIA		IRLANDA		BELGIO			OLANDA	
	Popolazione (Censimento 1871)	Media dei morti nell' ottenuto 1871-78	Popolazione (Censimento 1871)	Media dei morti nel decennio 1871-80	Popolazione (Censimento 1866) ^{a)}	Media dei morti nel decennio 1861-70	Media dei morti nel decennio 1871-80	Popolazione (Censimento 1879)	Media dei morti nell' ottenuto 1871-78
Da 5 a 10 anni	404 779	3 719	632 178	3 645	494 332	5 417	4 305	450 459	3 448
10 » 15 »	372 077	2 057	629 782	2 312	439 533	2 367	2 162	409 377	1 733
15 » 20 »	335 593	2 593	531 627	3 162	411 722	2 792	2 764	367 215	2 063
20 » 25 »	292 370	3 858	457 744	3 372	410 507	3 644	6 986	606 111	5 078
25 » 30 »	254 777	2 592	732 749	5 893	371 457	3 510			
30 » 35 »	220 190	2 392			323 095	3 359	304 715	3 455	7 008
35 » 40 »	189 214	2 423	544 015	5 682	279 766	3 615			
40 » 45 »	175 589	2 422					476 797	6 557	249 726
45 » 50 »	147 427	2 475	424 886	10 999	222 570	3 958	12 727	223 329	8 351
50 » 55 »	134 650	2 777							
55 » 60 »	104 986	2 878	83 456	12 580	169 263	5 941	7 069	22 593	3 968
60 » 65 »	98 350	3 496							
65 » 70 »	67 526	3 514	2 408	808	72 448	6 615	772	1 017	338
70 » 75 »	54 429	4 047							
75 » 80 »	28 825	3 583	2 408	808	17 772	4 096	10	12	3
80 » 85 »	15 867	2 694							
85 » 90 »	5 434	1 465	14 859	3 826	1 132	540	12	3	
90 » 95 »	1 471	514	14 859	3 826	159	100			12
95 » 100 »	340	155	2 408	808	12	10	12	3	
Centenari	79	26	2 408	808	12	10			12
TOTALE	2 903 973	48 680	4 755 292	72 901	4 144 755	72 070	75 532	3 463 124	51 536

a) I due ultimi censimenti nel Belgio hanno avuto luogo nel 1876 e nel 1880; però nel primo non si fecero le ricerche statistiche relative all'età degli abitanti, ed i risultati dell'altro relativamente all'età non sono stati ancora pubblicati.

Segue Tavola XXV.

GRUPPI DI ETÀ	PRUSSIA		BAVIERA		SASSONIA		TURINGIA			
	Popolazione (Censimento 1875)	Media dei morti nel sessennio 1875-80	Popolazione (Censimento 1875)	Media dei morti nel settennio 1874-80	Popolazione (Censimento 1875)	Media dei morti nel quinquennio 1876-80	Popolazione (Censimento 1875) a)	Media dei morti nel triennio 1874-76 a)	Popolazione (Censimento 1880)	Media dei morti nel biennio 1879-80
Da 5 a 10 anni	2 940 004	27 341	538 230	3 627			77 372	575	86 584	602
10 » 15 »	2 715 954	11 240	465 606	1 492	867 014	4 575	71 692	226	81 080	232
15 » 20 »	2 508 243	12 443	434 603	1 832			61 193	252	70 675	287
20 » 25 »	4 135 438	32 453	393 431	2 790	474 061	3 550	49 087	341	60 844	369
25 » 30 »			375 589	3 099			48 866	323	54 901	383
30 » 35 »	3 394 368	36 216	688 614	6 975	365 438	3 839	45 536	368	52 103	395
35 » 40 »							42 153	375	46 646	423
40 » 45 »	2 601 472	38 411	559 797	7 561	280 032	4 064	38 672	390	43 486	447
45 » 50 »							35 569	469	38 564	511
50 » 55 »	2 115 324	51 039	473 104	11 003	220 430	5 384	33 263	615	35 071	659
55 » 60 »							28 773	728	30 980	870
60 » 65 »	1 223 858	62 331	321 790	16 350	123 518	6 582	21 953	865	26 209	1 001
65 » 70 »							16 208	975	17 795	1 096
70 » 75 »	510 392	55 487	129 693	15 645	50 572	6 146	11 058	1 017	11 628	1 025
75 » 80 »							5 703	757	6 408	935
80 » 85 »							2 140	430	2 461	499
85 » 90 »										
90 » 95 »	94 564	21 836	20 154	5 404	7 569	2 082	624	189	87	32
95 » 100 »									8	5
Centenari										
TOTALE	22 239 617	348 797	4 400 611	75 778	2 388 634	36 222	589 862	8 895	666 149	9 956

a) Non compreso il ducato di Sassonia-Meiningen.

Segue Tavola XXV.

GRUPPI DI ETA	W Ü R T E M B E R G				B A D E N		A L S A Z I A - L O R E N A			
	Popolazione (Censimento 1875)	Media dei morti nel triennio 1874-76	Popolazione (Censimento 1880)	Media dei morti nel biennio 1879-80	Popolazione (Censimento 1880)	Media dei morti nel triennio 1878-80	Popolazione (Censimento 1875)	Media dei morti nel novennio 1872-80	Popolazione (Censimento 1880)	Morti nel 1880
Da 5 a 10 anni	215 345	1 589	233 747	1 529	180 945	1 337	156 475	1 183	167 862	1 206
10 » 15 »	184 860	643	210 344	584	165 258	543	154 164	630	148 660	553
15 » 20 »	160 950	675	168 887	653	145 872	691	137 381	808	143 945	802
20 » 25 »	135 715	893	116 050	863	128 187	913	118 289	1 007	146 215	1 007
25 » 30 »	141 463	1 074	125 650	978	105 087	938	110 359	1 003	94 862	817
30 » 35 »	141 463	1 235	134 583	1 146	107 739		108 545	1 046	103 739	947
35 » 40 »	126 572	1 283	134 006	1 301	104 298	2 132	97 631	1 087	101 145	991
40 » 45 »	101 883	1 209	119 394	1 335	95 047		85 039	1 077	91 942	1 097
45 » 50 »	92 109	1 312	95 506	1 348	75 824	2 135	78 912	1 109	78 124	1 043
50 » 55 »	87 186	1 706	84 876	1 553	68 777		72 843	1 357	72 639	1 295
55 » 60 »	75 429	2 064	77 865	2 219	59 799	3 034	67 384	1 679	63 796	1 640
60 » 65 »	62 573	2 645	64 491	2 526	50 343		59 085	2 193	58 215	2 179
65 » 70 »	50 356	3 386	48 336	3 012	35 902	4 372	45 715	2 596	46 179	2 521
70 » 75 »	32 408	3 251	34 098	3 204	24 248		31 648	2 760	31 474	2 852
75 » 80 »	14 938	2 286	17 976	2 547	13 217	4 302	17 068	2 235	18 349	2 393
80 » 85 »	5 288	1 273	5 950	1 239	4 134		6 485	1 245	7 614	1 425
85 » 90 »	1 438	456	1 461	442	973	1 317	1 581	483	1 716	508
90 » 95 »	113	99	220	85	156		309		306	106
95 » 100 »					19	77	43	146	24	21
Centenari	9	10	411	10	4		5	6	9	7
TOTALE	1 630 278	27 089	1 673 851	26 574	1 365 829	21 791	1 348 961	23 650	1 376 815	23 410

Segue Tavola XXV.

GRUPPI DI ETA	SVIZZERA		AUSTRIA CISLEITANA		CROAZIA E SLAVONIA a)		GRECIA		FINLANDIA	
	Popolazione (Censimento 1870)	Media dei morti nel settennio 1874-80	Media della popolazione calcolata nell'undicennio 1865-75	Media dei morti nell' undicennio 1865-75	Popolazione (Censimento 1880)	Media dei morti nel settennio 1874-80	Popolazione (Censimento 1879)	Media dei morti nel triennio 1878-80	Popolazione (Censimento 1880)	Media dei morti nel sessestennio 1875-80
Da 5 a 10 anni .	281 957	1 781	2 233 055	23 226	203 379	5 119	212 578	1 959	239 511	2 209
10 » 15 » .	257 300	1 019	2 025 310	12 214	192 850	2 091	186 526	1 052	183 947	929
15 » 20 » .	222 545	1 393	1 853 867	14 940	194 027	1 459	163 024	977	192 244	1 001
20 » 25 » .	214 297	1 670	1 694 742	18 036	161 384	2 179	122 527	1 024	174 173	1 203
25 » 30 » .	213 725	1 823	1 596 833	18 641	135 058	2 169	141 955	1 038	164 413	1 229
30 » 35 » .	197 651	2 012	1 488 962	18 433	133 312	2 232	109 675	1 016	147 133	1 228
35 » 40 » .	177 085	2 153	1 331 230	20 392	132 196	2 847	124 193	1 076	138 120	1 270
40 » 45 » .	167 781	2 189	1 200 761	20 465	131 409	2 563	88 298	1 095	115 314	1 204
45 » 50 » .	149 649	2 374	1 109 910	23 615	92 853	2 352	77 308	1 109	96 491	1 253
50 » 55 » .	126 985	2 900	957 419	24 916	80 445	2 727	41 415	1 051	92 706	1 575
55 » 60 » .	109 666	3 263	761 379	28 194	57 260	2 783	49 608	1 220	79 041	1 814
60 » 65 » .	92 440	3 899	567 946	28 449	48 750	2 368	28 102	1 319	61 214	2 084
65 » 70 » .	70 876	4 532	396 419	29 111	22 562	2 052	28 679	1 381	40 631	1 975
70 » 75 » .	43 030	4 680	234 940	23 986	16 072	1 509	12 630	1 270	22 393	2 027
75 » 80 » .	20 634	3 492	111 442	16 719	6 626	899	10 450	1 063	13 846	1 787
80 » 85 » .	9 438	1 925	43 379	8 849	3 251	420	3 115	829	3 593	1 039
85 » 90 » .	2 472	757	11 848	3 711	821	147	2 143	462	1 675	347
90 » 95 » .	544	155	3 245	892	276	42	596	261	278	72
95 » 100 » .	80	22	722	271	82	22	505	115	55	11
Centenari	13	1	203	72	62	4	252	83	10	
TOTALE	2 358 168	42 040	17 623 612	335 162	1 612 675	35 984	1 403 579	19 400	1 768 788	24 257

a) Nelle cifre della popolazione, come pure in quelle dei morti, mancano i dati della città e del territorio di Fiume.

Segue Tavola XXV.

GRUPPI DI ETÀ	SVEZIA		NORVEGIA		DANIMARCA				MASSACHUSETTS			
	Popolazione (Censimento 1880)	Media dei morti nel triennio 1878-80	Popolazione (Censimento 1875)	Media dei morti nel sessennio 1873-78	Popolazione (Censimento 1870)	Media dei morti nel quinquennio 1870-74	Popolazione (Censimento 1880)	Media dei morti nel sessennio 1875-80	Popolazione (Censimento 1875)	Media dei morti nell' undicennio 1870-80	Popolazione (Censimento 1880)	Morti nel 1880
Da 5 a 10 anni .	488 601	4 617	201 763	1 443	190 645	1 504	214 414	1 843	163 738	1 369	171 259	1 463
10 » 15 » .	434 407	2 100	197 269	857	182 883	957	197 697	1 054	148 365	650	161 425	611
15 » 20 » .	450 994	2 061	183 142	1 022	165 408	949	176 620	993	165 936	1 166	167 595	1 104
20 » 25 » .	399 441	2 268	159 524	1 222	277 701	2 031	315 825	2 153	163 080	1 649	184 162	1 750
25 » 30 » .	329 166	2 081	130 588	1 062					147 781	1 495	159 539	1 519
30 » 35 » .	285 569	1 986	111 604	927	232 685	2 109	245 108	2 031	126 094	1 268	137 198	1 302
35 » 40 » .	269 535	2 090	97 487	891					114 872	1 274	127 215	1 419
40 » 45 » .	244 996	2 224	95 947	946	203 069	2 405	204 064	2 255	98 974	1 088	110 051	1 193
45 » 50 » .	241 111	2 490	94 701	1 033					83 849	1 092	93 464	1 191
50 » 55 » .	219 774	3 092	86 871	1 156	152 261	3 121	172 727	3 191	63 671	1 080	82 548	1 237
55 » 60 » .	210 381	3 602	70 804	1 233					52 759	1 096	59 505	1 301
60 » 65 » .	158 735	4 034	51 803	1 318	99 587	4 040	118 433	4 094	46 348	1 224	53 731	1 438
65 » 70 » .	116 495	4 412	38 258	1 479					32 838	1 355	37 888	1 666
70 » 75 » .	73 520	4 642	31 381	1 863	46 705	4 328	56 143	4 694	23 389	1 407	27 664	1 625
75 » 80 » .	47 647	4 640	22 406	1 953					14 894	1 328	16 673	1 618
80 » 85 » .	21 739	3 588	12 668	1 766	10 741	2 113	13 161	2 349	7 182	1 037	9 195	1 362
85 » 90 » .	7 505	1 796	4 832	1 008					2 944	610	3 180	767
90 » 95 » .			1 187	360					815	231	919	279
95 » 100 » .	966	488	379	118	721	269	802	279	296	78	231	81
Centenari			77	12								
TOTALE.	4 000 582	52 121	1 592 691	21 699	1 562 406	23 826	1 714 994	24 956	1 467 755	20 497	1 603 778	22 926

Proporzione dei morti per età al numero dei viventi fra gli stessi limiti di età,
accresciuto della metà dei morti e ragguagliato a 100.

Tavola XXV bis.

GRUPPI DI ETÀ	ITALIA		FRANCIA (media 1872-74)	S P A G N A (media 1861-70)	INGHILTERRA E GALLES (media 1866-80)	SCOZIA (media 1871-80)	IRLANDA (media 1871-80)	BELGIO		OLANDA (media 1871-78)	PRUSSIA (media 1875-80)	BAVIERA (media 1874-80)	SASSONIA (media 1876-80)	TURINGIA	
	(anno 1880)	(media 1872-79)						(media 1861-70)	(media 1871-80)					(media 1871-80)	(media 1871-80)
Da 5 a 10 anni	1.32	1.34	0.66	1.08	0.69	0.91	0.57	1.08	0.87	0.76	0.92	0.67		0.74	0.69
» 10 » 15 »	0.62	0.64	0.42	0.59	0.40	0.55	0.37	0.54	0.49	0.42	0.41	0.32	0.53	0.31	0.29
» 15 » 20 »	0.76	0.70	0.60	0.74	0.58	0.77	0.59	0.67	0.67	0.56	0.49	0.42		0.41	0.40
» 20 » 25 »	1.02	0.98	0.83	1.02	0.77	0.97	0.73	0.88				0.71		0.69	0.60
» 25 » 30 »	0.99	0.98	0.95	0.88		1.01		0.94	0.89	0.83	0.78	0.82	0.75	0.66	0.69
» 30 » 35 »	1.03	1.03	0.98		0.95	1.08	0.80	1.03						0.80	0.76
» 35 » 40 »	1.24	1.19	1.02	1.14		1.27		1.12	1.11	1.06	1.06	1.01	1.05	0.88	0.90
» 40 » 45 »	1.44	1.34	1.13		1.31	1.37	1.04	1.28						1.00	1.02
» 45 » 50 »	1.76	1.61	1.30	1.81		1.66		1.43	1.33	1.22	1.46	1.34	1.44	1.31	1.32
» 50 » 55 »	2.36	2.12	1.70		1.78	2.04	1.37	1.76						1.85	1.86
» 55 » 60 »	3.39	2.75	2.26	2.84		2.70		2.35	2.11	1.87	2.38	2.30	2.41	2.49	2.77
» 60 » 65 »	4.72	4.15	3.36		3.18	3.49	2.55	3.45						3.86	3.75
» 65 » 70 »	7.11	6.11	4.96	5.98		5.07		5.01	4.15	3.67	4.97	4.97	5.19	5.84	5.99
» 70 » 75 »	11.46	9.62	7.83		6.38	7.17	6.07	8.73						8.79	8.47
» 75 » 80 »	15.15	12.34	11.71	14.85		11.71	14.02	12.59	12.73	8.94	10.31	11.38	11.47	12.44	13.55
» 80 » 85 »	19.97	17.77	17.95	26.76		15.66		20.66							18.48
» 85 » 90 »	22.76	21.73	22.41	28.19		23.63	22.77	27.02	25.80	16.13					26.43
» 90 » 95 »	22.08	22.15	26.51	41.22		30.24		38.52			20.70	23.70	24.21	26.32	31.07
» 95 » 100 »	30.24	31.49	27.43		26.24	37.17	28.86	47.84	45.41	26.00					45.45
Centenari . .	44.64	59.76	26.78	23.10		28.26		58.82	68.42	23.08				
Sulla popolazione di età superiore a 5 anni accresciuta della metà dei morti	2.00	1.81	1.78	1.77	1.53	1.66	1.52	1.72	1.81	1.48	1.56	1.71	1.51	1.50	1.48

Segue Tavola XXV bis.

GRUPPI DI ETÀ	WÜRTTEMBERG		BADEN (media 1878-80)	ALSAZIA-LORENA		SVIZZERA (media 1874-80)	AUSTRIA Cisleitana (media 1865-75)	CROAZIA E SLAVONIA (media 1874-80)	GRECIA (media 1878-80)	FINLANDIA (media 1875-80)	SVEZIA (media 1878-80)	NORVEGIA (media 1875-78)	DANIMARCA		MASSACHUSETTS	
	(media 1874-76)	(media 1879-80)		(media 1872-80)	(Anno 1880)								(media 1870-74)	(media 1875-80)	(media 1870-80)	(anno 1880)
Da 5 a 10 anni	0.73	0.65	0.74	0.75	0.71	0.63	1.03	2.49	0.92	0.92	0.94	0.71	0.78	0.86	0.83	0.85
10 » 15 »	0.34	0.28	0.33	0.41	0.37	0.39	0.60	1.08	0.56	0.50	0.48	0.43	0.52	0.53	0.44	0.38
15 » 20 »	0.42	0.39	0.47	0.59	0.56	0.62	0.80	0.75	0.60	0.52	0.46	0.56	0.57	0.56	0.70	0.66
20 » 25 «	0.65	0.74	0.71	0.85	0.69	0.78	1.06	1.34	0.83	0.69	0.57	0.76	0.73	0.68	1.01	0.95
25 » 30 »	0.75	0.77	0.89	0.90	0.86	0.85	1.16	1.59	0.73	0.74	0.63	0.81			1.01	0.95
30 » 35 »	0.87	0.85	1.00	0.96	0.91	1.01	1.23	1.66	0.92	0.83	0.69	0.83	0.90	0.82	1.00	0.94
35 » 40 »	1.00	0.97		1.11	0.97	1.21	1.52	2.13	0.86	0.91	0.77	0.91			1.10	1.11
40 » 45 »	1.18	1.11	1.24	1.26	1.19	1.30	1.69	1.93	1.23	1.04	0.90	0.98	1.13	1.10	1.10	1.08
45 » 50 »	1.41	1.40		1.39	1.33	1.57	2.11	2.50	1.42	1.29	1.03	1.08			1.29	1.26
50 » 55 »	1.94	1.81	2.33	1.84	1.77	2.26	2.57	3.33	2.50	1.68	1.36	1.36	2.02	1.83	1.46	1.48
55 » 60 »	2.66	2.81		2.46	2.51	2.93	3.64	4.74	2.43	2.27	1.70	1.73			2.06	2.16
60 » 65 »	4.14	3.81	4.94	3.64	3.67	4.13	4.89	4.74	4.59	3.35	2.51	2.51	3.97	3.40	2.61	2.64
65 » 70 »	6.50	6.05		5.52	5.34	6.20	7.08	8.69	4.70	4.75	3.72	3.79			4.01	4.31
70 » 75 »	7.25	8.97	10.86	8.36	8.67	10.31	9.71	8.98	9.57	8.66	6.12	5.76	8.86	8.02	5.84	5.70
75 » 80 »	14.21	13.27		12.29	12.24	15.59	13.96	12.71	9.68	12.12	9.29	8.36			8.54	9.24
80 » 85 »	21.50	18.86	22.77	17.52	17.11	18.51	18.51	11.44	23.49	17.00	15.24	13.03	17.91	16.38	13.60	13.79
85 » 90 »	27.37	26.28		26.51	25.78	26.55	27.08	16.42	19.46	18.78	21.37	18.89			18.78	21.52
90 » 95 »	61.11	32.32	34.35	29.53	24.92	24.16	14.14	35.90	22.93		26.33		21.81	26.34		
95 » 100 »	71.47	2.40		35.48	61.76	24.17	31.59	21.36	20.43	15.71	40.33	26.94			31.46	29.62
Centenari			58.33	7.69	30.27	6.25	28.33		14.46		29.43	29.89				
Sulla popolazione di età superiore a 5 anni accresciuta della metà dei morti	1.65	1.57	1.58	1.74	1.69	1.77	1.86	2.21	1.37	1.36	1.29	1.35	1.51	1.44	1.39	1.42

Decima mortuaria semplice,

ossia proporzione dei morti a 100 viventi delle età corrispondenti.

Tavola XXV ter.

GRUPPI DI ETÀ	ITALIA		FRANCIA (media 1872-79)	SPAGNA (media 1861-70)	INGHILTERRA E GALLES (media 1866-80)	SCOZIA (media 1871-78)	IRLANDA (media 1871-80)	BELGIO		OLANDA (media 1871-78)	PRUSSIA (media 1875-80)	BAVIERA (media 1874-80)	SASSONIA (media 1876-80)	TURINGIA	
	(anno 1880)	(media 1872-79)						(media 1861-70)	(media 1871-80)					(media 1871-80)	(media 1874-76)
Da 5 a 10 anni	1.33	1.35	0.66	1.09	0.71	0.91	0.58	1.09	0.87	0.76	0.93	0.67		0.74	0.69
» 10 » 15 »	0.63	0.64	0.42	0.59	0.40	0.55	0.37	0.51	0.49	0.42	0.41	0.32	0.53	0.31	0.29
» 15 » 20 »	0.76	0.71	0.60	0.74	0.58	0.77	0.59	0.68	0.67	0.56	0.49	0.42		0.41	0.41
» 20 » 25 »	1.02	0.98	0.83	1.02	0.77	0.98	0.73	0.89				0.71		0.69	0.61
» 25 » 30 »	0.99	0.99	0.96	0.89		1.02		0.89	0.84	0.78		0.82	0.75		
» 30 » 35 »	1.03	1.03	0.98		0.95	1.09	0.80	1.04						0.66	0.70
» 35 » 40 »	1.25	1.29	1.02	1.14		1.28		1.13	1.12	1.06	1.07	1.01	1.05	0.80	0.76
» 40 » 45 »	1.45	1.35	1.14		1.32	1.37	1.04	1.28						0.89	0.91
» 45 » 50 »	1.77	1.62	1.31	1.82		1.68		1.41	1.34	1.23	1.47	1.35	1.45	1.01	1.03
» 50 » 55 »	2.38	2.15	1.72		1.79	2.06	1.37	1.77						1.29	1.32
» 55 » 60 »	3.45	2.79	2.28	2.88		2.74	2.59	2.37	2.14	1.89	2.41	2.33	2.44	1.85	1.88
» 60 » 65 »	4.83	4.23	3.42		3.23	3.55		3.51						2.53	2.81
» 65 » 70 »	7.37	6.30	5.08	6.17		5.20		5.14	4.24	3.74	5.09	5.08	5.33	3.94	3.82
» 70 » 75 »	12.16	10.10	8.15		6.59	7.44	6.26	9.13						6.31	6.16
» 75 » 80 »	16.39	13.15	12.44	16.04		12.43		13.43	13.58	9.36	10.87	12.06	12.51	9.20	8.81
» 80 » 85 »	22.18	19.50	19.71	30.89	14.49	16.97	15.07	23.04						13.22	14.56
» 85 » 90 »	25.68	21.38	25.24	32.73		26.96		31.24	29.59	17.56				20.09	20.28
» 90 » 95 »	24.82	21.90	30.52	51.93		34.94	25.75	47.70						29.88	
» 95 » 100 .	35.62	37.39	31.80		30.21	45.59		62.82	59.80	33.23	23.09	26.80	27.51	30.20	36.78
Centenari . .	57.50	85.22	30.93	26.11		32.91	33.55	83.33	100.00	25.00					62.50
Sulla popolazione da 5 anni in su .	2.02	1.83	1.80	1.78	1.54	1.68	1.53	1.73	1.82	1.49	1.57	1.72	1.52	1.51	1.49

Segue Tavola XXV ter.

GRUPPI PER ETÀ	WÜRTEMBERG		BADEN (media 1878-80)	ALSAZIA-LORENA		SVIZZERA (media 1874-80)	AUSTRIA CISLEITANA (media 1865-75)	CROAZIA E SLAVONIA	GRECIA (media 1878-80)	FINLANDIA (media 1875-8)	SVEZIA (media 1878-80)	NORVEGIA (media 1873-78)	DANIMARCA		MASSACHUSETTS	
	(media 1874-76)	(media 1879-80)		(media 1872-80)	(anno 1880)								(media 1870-74)	(media 1875-80)	(media 1870-50)	(anno 1880)
Da 5 a 10 anni . . .	0.74	0.65	0.73	0.76	0.72	0.63	1.04	2.51	0.92	0.92	0.94	0.71	0.78	0.86	0.84	0.85
10 » 15 » . . .	0.34	0.28	0.32	0.41	0.37	0.40	0.60	1.08	0.56	0.50	0.48	0.43	0.52	0.53	0.44	0.38
15 » 20 » . . .	0.42	0.39	0.47	0.59	0.56	0.63	0.81	0.75	0.60	0.52	0.46	0.56	0.57	0.56	0.70	0.66
20 » 25 » . . .	0.65	0.74	0.71	0.85	0.69	0.78	1.45	1.35	0.84	0.69	0.57	0.77	0.73	0.68	1.01	0.95
25 » 30 » . . .	0.76	0.78	0.89	0.91	0.86	0.85	1.17	1.60	0.73	0.75	0.63	0.81			1.01	0.95
30 » 35 » . . .	0.87	0.85	1.01	0.96	0.91	1.02	1.24	1.67	0.92	0.83	0.70	0.83	0.90	0.83	1.01	0.95
35 » 40 » . . .	1.01	0.97		1.11	0.98	1.21	1.53	2.15	0.87	0.92	0.77	0.91			1.11	1.12
40 » 45 » . . .	1.18	1.12	1.25	1.27	1.19	1.30	1.70	1.95	1.24	1.04	0.91	0.99	1.18	1.10	1.10	1.08
45 » 50 » . . .	1.42	1.41		1.41	1.34	1.58	2.13	2.53	1.43	1.30	1.03	1.09			1.30	1.27
50 » 55 » . . .	1.75	1.83	2.36	1.86	1.78	2.28	2.60	3.39	2.54	1.70	1.37	1.36	2.05	1.85	1.47	1.50
55 » 60 » . . .	2.73	2.85		2.49	2.57	2.97	3.70	4.86	2.46	2.29	1.71	1.74			2.08	2.19
60 » 65 » . . .	4.22	3.93	5.07	3.71	3.74	4.21	5.01	4.86	4.69	3.40	2.54	2.54	4.05	3.46	2.64	2.68
65 » 70 » . . .	6.72	6.23		5.68	5.46	6.39	7.34	9.09	4.81	4.87	3.79	3.87			4.13	4.39
70 » 75 » . . .	10.03	9.40	11.48	8.72	9.00	10.88	10.21	9.39	10.05	9.05	6.31	5.93	9.26	8.36	6.02	5.87
75 » 80 » . . .	15.30	14.17		13.09	13.04	16.92	15.00	13.57	10.17	12.91	9.74	8.72			8.92	9.70
80 » 85 » . . .	24.07	20.82	25.79	19.20	18.72	20.40	20.40	12.92	26.61	18.58	16.50	13.94	19.67	17.84	14.44	14.81
85 » 90 » . . .	31.73	38.64		30.55	29.60	30.62	31.32	17.90	21.56	20.72	23.93	20.86			20.72	24.12
90 » 95 » . . .	87.62	30.25	43.02	41.48	34.64	28.49	27.49	15.22	43.79	25.90	30.33	37.30	34.79	28.34	30.36	
95 » 100 » . . .	111.11	2.43		87.50	27.50	37.51	26.83	22.77	16.92	50.52				31.13	34.51	35.06
Centenari			120.00	77.78	7.70	35.68	6.45	32.94		15.58						
Sulla popolazione da 5 anni in su	1.66	1.58	1.59	1.75	1.70	1.78	1.90	2.23	1.38	1.37	1.30	1.36	1.52	1.45	1.40	1.45

AUMENTO DELLA POPOLAZIONE.

Per ultimo dimostriamo l'incremento della popolazione in Italia e negli altri Stati dal principio del secolo fino all'anno più recente per cui abbiamo potuto avere notizie ufficiali.

Incremento della popolazione in tutta Europa, eccettuata la Turchia, e negli Stati Uniti d'America,
dal principio del secolo alla fine del 1881.*

Tavola XXVI.

	1800	1810	1820	1830	1840	1850	1860	1870	1875	1876	1877	1878	1879	1880	1881
S T A T I															
Italia a)	17 237 421 (1816)	18 880 995 (1818)	18 492 503 (1821)	21 211 926 (1831)	22 936 029 (1841)	23 929 185 (1851)	*25 016 801 (1861)	*26 801 154 (1871)	27 482 174	27 769 475	28 010 695	28 209 620	28 437 091	28 521 999	*28 459 451
Francia b)	27 349 008 (1801)	29 687 523 (1811)	*30 094 080 (1821)	*32 485 479 (1831)	*34 173 895 (1841)	*35 690 393 (1851)	*36 434 437 (1861)	*36 102 921 (1871)	36 542 910	*36 905 788	36 977 099	37 119 718	37 218 023	37 279 863	*37 672 048
Inghilterra e Galles	* 9 060 993 (1801)	*10 322 592 (1811)	*12 105 614 (1821)	*13 994 460 (1831)	*15 929 492 (1841)	*17 982 849 (1851)	*20 119 314 (1861)	*22 788 466 (1871)	24 042 974	24 367 247	24 695 894	25 028 973	25 366 544	25 708 666	*25 968 286
Scozia	* 1 635 000 (1801)	* 1 824 434 (1811)	* 2 099 945 (1821)	* 2 378 561 (1831)	* 2 621 854 (1841)	* 2 896 015 (1851)	* 3 069 404 (1861)	* 3 367 922 (1871)	3 495 214	3 627 511	3 560 715	3 593 929	3 627 453	3 661 292	* 3 734 370
Irlanda	* 5 216 329 (1801)	* 5 956 466 (1811)	* 6 801 827 (1821)	* 7 767 401 (1831)	* 8 199 833 (1841)	* 8 514 473 (1851)	* 8 788 415 (1861)	* 9 305 007 (1871)	9 272 886	9 269 836	9 277 207	9 271 108	9 263 022	9 189 080	* 9 159 889
Regno Unito della Gran Bretagna e Irlanda c)	16 302 410 (1801)	18 532 522 (1811)	*21 300 573 (1821)	*24 423 588 (1831)	*27 077 095 (1841)	*27 764 034 (1851)	*29 358 927 (1861)	*31 914 985 (1871)	32 749 167	33 093 439	33 446 980	33 844 332	34 156 119	34 555 000	*35 246 562
Spagna d)	10 541 221 (1801)	11 661 865 (1811)	11 661 865 (1821)	11 207 639 (1831)	12 054 008 (1841)	12 054 008 (1851)	*15 658 531 (1861)	16 728 589 (1871)	16 625 860	16 625 860	16 625 860	16 625 860	16 625 860	16 705 242	16 787 795
Portogallo e)	2 931 930 (1801)	2 877 071 (1811)	2 877 071 (1821)	3 061 684 (1831)	3 396 972 (1841)	3 499 121 (1851)	3 609 362 (1861)	3 988 187 (1871)	4 298 881	4 298 881	4 298 881	* 4 948 551	4 948 551	4 948 551	4 948 551
Danimarca f)	925 680 (1801)	989 424 (1811)	1 086 531 (1821)	1 199 894 (1831)	* 1 293 027 (1841)	1 407 747 (1851)	* 1 600 551 (1861)	* 1 784 741 (1871)	1 874 600	1 893 100	1 911 920	* 1 930 700	1 949 800	1 965 039	1 965 039
Svezia g)	2 347 303 (1801)	2 377 851 (1811)	2 584 690 (1821)	2 888 082 (1831)	3 198 887 (1841)	3 482 541 (1851)	3 839 728 (1861)	4 108 525 (1871)	4 388 291	4 429 713	4 481 542	4 531 863	4 578 901	4 565 668	4 565 668
Norvegia h)	* 883 038 (1801)	899 000 (1811)	977 500 (1821)	1 131 000 (1831)	1 246 355 (1841)	1 399 733 (1851)	1 608 653 (1861)	1 741 621 (1871)	1 848 853	1 840 000	1 865 000	1 890 000	1 916 000	1 925 000	1 925 000

* Le cifre segnate coll'asterisco provengono dai censimenti. Inoltre i censimenti che ebbero luogo nei diversi paesi negli anni intermedi si trovano indicati nelle note all'a fine di questa tavola.

Segue Tavola XXVI.

	1800	1810	1820	1830	1840	1850	1860	1870	1875	1876	1877	1878	1879	1880	1881	
S T A T I																
Russia Europea, senza la Polonia, la Finlandia e la Transcaucasia <i>l</i>).						(1851) 55 818 243	(1863) 65 338 845	70 467 868 <i>g</i>)	69 860 540							
Granducato di Finlandia <i>l</i>)	834 629	863 268	1 177 546	1 372 077	1 445 626	1 636 915	1 746 725	1 767 191	1 912 647	1 941 255	1 968 626	1 990 348	2 025 021	2 059 587		
Polonia Russa <i>l</i>)			(1823) 3 702 306	(1835) 4 059 617		(1851) 4 852 035	(1863) 4 840 466	6 026 421	6 632 038	6 771 574	6 890 884					
Impero Russo (esclusa la Siberia e le provincie dell'Asia centrale, ma compreso il Caucaso e l'Armenia Russa) <i>l</i>)						(1851) 62 307 213	(1863) 71 926 036	78 261 480 <i>g</i>)	78 405 245			80 488 764				
Austria Cisleitana <i>l</i>)				15 388 142	16 575 118	17 534 950	18 834 598	20 396 630 (1869)	21 306 261	21 565 435	21 766 887	21 970 649	22 176 745	*21 981 821		
Provincia della Corona Ungharica <i>l</i>)				14 839 528	13 737 735	13 191 553	14 223 931	*15 417 327 (1869)	15 425 379	15 506 195	15 614 201	15 703 242	15 860 939	*15 610 729		
Regno di Croazia e Slavonia <i>l</i>)								* 1 856 082 (1869)	1 821 450	1 835 571	1 846 254	1 862 608	1 885 511	* 1 913 862		
Svizzera					(1837) 2 190 258	* 2 392 740	* 2 507 170	* 2 669 147	2 750 251	2 767 947	2 785 642	2 803 338	2 821 033	* 2 846 102		
Impero Germanico								*41 038 792 (1871)	*42 727 360	43 279 279	43 657 387	44 210 948	44 756 580	*45 234 061		
Prussia (escluse le annessioni del 1866) <i>m</i>)			11 272 482	12 988 172	*14 928 501	16 608 039	*18 491 220 (1861)	*20 285 943 (1871)	*21 203 230							
Prussia (colle annessioni del 1866) <i>m</i>)				15 873 626	16 775 096	20 565 154	22 689 013 (1861)	*24 568 430 (1871)	*25 742 404	26 049 745	26 357 086	26 664 428	26 971 770	*27 279 111		
Baviera <i>n</i>)			(1818) * 3 707 966	* 4 133 760	* 4 370 977	* 4 536 751 (1849)	* 4 639 897 (1861)	* 4 863 450 (1871)	* 5 022 390	5 074 865	5 127 343	5 179 828	5 232 295	* 5 284 778		

Segue *Tavola XXVI.*

	1800	1810	1820	1830	1840	1850	1860	1870	1875	1876	1877	1878	1879	1880	1881
S T A T I															
Sassonia reale <i>n</i>)			1 248 947	1 402 066	1 706 276	(1849) * 1 894 431	(1861) * 2 225 240	(1871) * 2 536 241	* 2 760 586	2 808 826	2 851 833	2 892 987	2 910 820	* 2 972 805
Turingia <i>o</i>).							(1867) * 881 164	(1871) * 898 102	* 916 787	925 461	937 453	950 427	960 980	* 1 975 203
Württemberg <i>n</i>)				(1834) * 1 571 012	* 1 646 871	(1849) * 1 744 595	(1861) * 1 720 708	(1871) * 1 818 539	* 1 881 505	1 901 221	1 920 758	1 939 502	1 956 675	* 1 971 118
Baden <i>n</i>).	(1807) 922 649	973 698	1 051 388	1 200 471	* 1 296 464	(1849) * 1 362 774	(1861) * 1 369 291	(1871) * 1 461 562	* 1 507 179	1 519 794	1 532 409	* 1 545 024	1 557 639	* 1 570 254
Alsazia-Lorena.			1 291 141	1 426 467	(1841) 1 508 052	(1851) 1 577 050	(1861) 1 564 935	(1871) * 1 597 228	* 1 531 804	1 538 777	1 545 750	1 552 723	1 559 677	* 1 566 670
Olanda	(1795) 2 100 000			(1829) * 2 613 487	(1839) * 2 860 559	(1849) * 3 056 879	(1859) * 3 309 128	(1869) * 3 579 529	3 809 547	3 865 456	3 924 792	3 981 887	4 012 693	4 060 578
Belgio <i>p</i>).				(1831) 3 785 814	4 073 162	4 426 202	4 731 957	5 087 826	5 403 006	* 5 336 185	5 412 731	5 476 939	5 536 854	* 5 519 835
Romania <i>q</i>)							* 4 424 961
Serbia <i>r</i>).				(1834) 654 000	880 182	957 852	(1859) 1 100 159	(1874) * 1 354 270	1 379 049	1 372 100	1 372 206	1 378 557	1 383 239	1 700 272
Grecia <i>s</i>).			(1821) 675 646	(1828) 741 950	(1838) * 732 077	(1848) 936 731	(1861) * 1 096 810	(1873) 1 487 462	1 516 261	1 532 426	1 547 501	* 1 679 470
Stati Uniti d'America.	* 5 308 483	* 7 239 881	* 9 633 822	* 12 866 040	* 17 069 453	* 23 191 876	* 31 443 321	* 38 558 871	* 50 153 783
Massachusetts <i>t</i>)	* 422 845	* 472 040	* 523 287	* 610 408	* 737 700	* 994 514	* 1 231 056	* 1 457 351	* 1 651 912	1 637 265	1 637 200	1 717 200	* 1 783 085
Rhode Island <i>u</i>)	* 69 122	* 77 031	* 83 059	* 97 210	* 108 880	* 147 545	* 174 620	* 217 353	* 258 339	261 738	265 406	269 084	272 772	* 276 531

ANNOTAZIONI ALLA TAVOLA XXVI.

- a) Tutte le cifre si riferiscono al territorio attuale del Regno. Prima della sua costituzione le popolazioni delle singole parti che lo formano furono censite negli anni seguenti: Regno Lombardo-Veneto 1875; Regno di Sardegna, Terraferma, 1819, 24, 30, 38, 48, 57; Sardegna, isola, 1848, 1857; Ducato di Parma 1857; Stato Ecclesiastico 1853. Per l'Italia veggasi anche la tav. a pag. xciii.
- b) Oltre i censimenti accennati se ne fecero negli anni 1826, 36, 46, 56, 66. Nelle cifre dal 1872 in poi sono comprese Savoia e Nizza ed escluse l'Alsazia e la parte ceduta della Lorena.
- c) Nei totali che rappresentano la popolazione censita sono compresi gli abitanti delle isole del Canale, delle isole di Man e di Helgoland, come pure l'esercito, l'armata e l'equipaggio della marina mercantile (242,844 anime) che si trovavano fuori delle isole Britanniche. Nelle altre cifre, calcolate in base alla differenza fra le nascite e le morti, non figurano i sunnominati.
- d) Il primo censimento ebbe luogo nel 1857. Le cifre del 1880 e 81 danno la popolazione alla fine dell'anno secondo il bollettino dell'Istituto di beneficenza e sanità. In tutte le cifre sono comprese le isole Canarie che nel 1877 contavano, secondo il censimento, 280,388 abitanti; ed i presidi spagnuoli sulla costa settentrionale dell'Africa, che, alla stessa data, ne contavano 12,179.
- e) Terraferma sola: le isole Azzorre avevano nel 1878 abitanti 264,352 e Madera 132,221. — Il primo censimento fu quello del 1864.
- f) Non sono comprese le isole Farøe, l'Islanda (con una popolazione calcolata di 11,000 o 12,000 anime e neppure i possedimenti danesi fuori d'Europa. Manca pure per tutti gli anni la popolazione dei ducati di Schleswig, Holstein e Lauenburg, ceduti alla Prussia e all'Austria, in seguito al trattato di Vienna del 1864. — Altri censimenti si eseguirono nel 1845 e nel 1855.
- g) Nella Svezia non si fanno censimenti col metodo comunemente praticato, ma le note dei registri parrocchiali di cui si pubblica un riassunto ogni cinque anni, hanno valore di un vero censimento. Queste pubblicazioni si fanno regolarmente fino dal 1850; cominciando dal 1860 si sono pubblicati anche i risultati annuali.
- h) Altri censimenti nel 1825, 35, 45, 55, 65.
- i) Nell'Impero Russo, eccetto la Finlandia, si fanno soltanto le cosiddette revisioni, in base ai registri di polizia, esse non hanno il valore di veri censimenti — I resoconti di queste compilazioni furono pubblicati nel 1857, 67, 70. — Nella popolazione dell'impero data per l'anno 1878 (abitanti 80,488,764) sono compresi circa 127,000 abitanti della Bessarabia già rumena.
- k) I censimenti finlandesi fino dal 1750 si fanno nello stesso modo che in Svezia. Dal 1805 in poi, essi danno la popolazione del paese nella sua estensione odierna. Inoltre fu eseguito un censimento dei luterani nel 1865, ed un altro degli ortodossi nel 1872.
- l) Il primo censimento ebbe luogo nel 1857. Ripetiamo che in tutte le cifre della Monarchia Austro-Ungarica non è compreso l'esercito e l'armata. Compresi questi (271,474) e la Bosnia e l'Erzegovina (escluso il Sangiacato di Novi-Bazar), che secondo il censimento fatto dal governo austriaco nel 1879, contavano 1,142,147 abitanti, la popolazione dell'intera monarchia è di 39,351,048. Nelle cifre di questa tavola è sempre esclusa la popolazione dell'ex-Regno Lombardo-Veneto; ma è compreso, cominciando dal 1879, il territorio di Spizza (Dalmazia) con 1522 abitanti, incorporato all'Austria Cisleitana per il trattato di Berlino del 13 luglio 1878, come pure l'isola d'Ada-Kaleh, occupata nel 1877, della quale non fu fatta menzione in quel trattato e che fa ora parte dell'Ungheria.
- m) Nel 1849 furono uniti alla Prussia i principati di Hohenzollern (67,624 ab. nel 1880), e nel 1876 il ducato di Lauenburg (49,546 ab.). Essi sono compresi nelle cifre di questa tavola cominciando dagli stessi anni. — I censimenti prussiani ebbero luogo ogni tre anni dal 1816 al 1867.
- n) Anche in Baviera, nella Sassonia, nel Württemberg e nel Baden, prima della costituzione dell'Impero Germanico, i censimenti si fecero regolarmente ogni tre anni fino dal 1834. Censimenti anteriori furono quelli della Baviera nel 1818, 27 e 30, e del Baden nel 1816, 19, 25, 28, 31. — In seguito alla guerra del 1866 un territorio con 32,419 abitanti (1864) fu ceduto dalla Baviera alla Prussia.
- o) Degli otto Stati della Turingia manca il Ducato di Sassonia-Coburg-Gotha. In tutti gli Stati i censimenti furono eseguiti in periodi triennali dal 1834 al 1867; i quattro principati di Reuss e di Schwarzburg ebbero un altro censimento nel 1816, il Gran-Ducato di Sassonia-Weimar nel 1817, il Ducato di Sassonia-Altenburg nel 1827, e quello di Sassonia-Meiningen nel 1828.
- p) Altri censimenti nel 1846, 56, 66.
- q) Il censimento del 1860 essendo stato l'unico della Romania, la popolazione viene calcolata ora a circa 5,000,000 anche dopo i nuovi cambiamenti di territorio.
- r) Il primo vero censimento fu quello del 1866. Notiamo che esiste una differenza fra le cifre date a pag. cxxxi, per gli anni anteriori al 1876, e quelle che, per i medesimi anni, figurano in questa tavola: queste comprendono oltre alla popolazione cristiana ed ebraica anche la maomettana; quelle invece non la comprendono. La cifra del 1880 comprende anche la popolazione del nuovo territorio.
- s) Le isole Jonie unite alla Grecia nel 1864 con una popolazione valutata allora a 251,712 abitanti, sono comprese nelle cifre da quell'anno; nella cifra data dall'ultimo censimento è pure compresa la gente di mare di nazionalità greca che si trovava fuori del Regno (7182). Il territorio ceduto dalla Turchia nel 1881 ha 293,946 abitanti. Altri censimenti si eseguirono negli anni 1842, 51, 52, 53, 55, 60.
- t) Altri censimenti nel 1855 e 1865.
- u) Altro censimento nel 1865.

**Aumento annuale geometrico per mille abitanti in Italia
e in altri Stati a)**

Tavola XXVI bis.

S T A T I	Periodo	Aumento medio annuale geometrico	Periodi	Aumento medio annuale geometrico
Italia	1800 — 1861	6.1	1861 — 1881	6.5
Francia b)	1800 — 1861	4.8	1861 — 1881	2.4
Inghilterra e Galles	1801 — 1861	12.6	1861 — 1881	12.8
Scozia	1801 — 1861	10.5	1861 — 1881	9.8
Irlanda	1801 — 1861	1.7	1861 — 1881	5.8
Regno Unito della Gran Bretagna e Irlanda c)	1801 — 1861	9.9	1861 — 1881	9.2
Spagna	1800 — 1860	6.6	1860 — 1881	3.3
Portogallo	1801 — 1861	3.9	1861 — 1878	9.7
Danimarca	1801 — 1860	9.3	1860 — 1880	10.4
Svezia	1800 — 1860	8.2	1860 — 1880	8.4
Norvegia	1800 — 1860	9.9	1860 — 1880	9.0
Russia Europea, senza la Polonia e Finlandia d)	1851 — 1863	13.2	1863 — 1875	9.9
Granducato di Finlandia	1800 — 1860	12.2	1860 — 1880	8.3
Polonia Russa	1823 — 1858	7.2	1858 — 1877	19.5
Impero Russo (esclusa la Siberia e le provincie dell'Asia centrale e)	1851 — 1863	12.0	1863 — 1878	7.4
Austria Cisleitana	1830 — 1860	6.4	1860 — 1880	7.8
Provincie dalla Corona Ungarica	1830 — 1860	2.7	1860 — 1880	4.7
Regno di Croazia e Slavonia	1837 — 1860	5.9	1860 — 1880	2.8
Svizzera	1837 — 1860	5.9	1860 — 1880	6.4
Impero Germanico	1837 — 1860	5.9	1860 — 1880	10.8
Prussia (escluse le annessioni del 1866) f)	1820 — 1861	12.1	1861 — 1875	9.8
Prussia (colle annessioni del 1866) g)	1830 — 1861	11.6	1861 — 1880	9.7
Baviera	1818 — 1861	5.5	1861 — 1880	6.7
Sassonia	1820 — 1861	14.1	1861 — 1880	15.4
Turingia	1834 — 1861	3.4	1861 — 1880	7.8
Württemberg	1834 — 1861	3.4	1861 — 1880	7.2
Baden	1807 — 1861	7.3	1861 — 1880	2.1
Alsazia-Lorena	1821 — 1871	4.3	1871 — 1880	9.8
Olanda	1795 — 1859	7.1	1859 — 1880	7.7
Belgio	1831 — 1860	7.6	1860 — 1880	12.3
Grecia h)	1821 — 1861	12.2	1861 — 1879	11.5
Serbia	1834 — 1859	19.2	1859 — 1879	23.6
Stati Uniti d'America	1800 — 1860	18.3	1860 — 1880	17.6
Massachusetts	1800 — 1860	15.6	1860 — 1880	23.3
Rhode Island	1800 — 1860	15.6	1860 — 1880	23.3

a) Vedansi le note corrispondenti nella tavola che dà le cifre effettive.

b) Nel primo periodo (1800-1860) è esclusa la Savoia e il territorio di Nizza e sono comprese l'Alsazia e la Lorena. Nel secondo periodo (1861-1881) sono escluse quest'ultime e figurano le prime

c) Nei due anni che determinano il primo periodo (1801-1861) nei totali della popolazione sono compresi gli abitanti delle isole del Canale, delle isole di Man e di Helgoland, ed è pure compreso l'esercito e l'armata. Nelle cifre del secondo periodo, invece, non figura la popolazione delle isole sunnominate; e sono esclusi i soldati, e i marinai della flotta da guerra, che si trovavano lontani dalla madre-patria. Perciò la cifra della popolazione nell'anno 1861, presa come base di calcolo, è duplice: maggiore nel primo periodo (29,358,927 abitanti), minore nel secondo (28,977,133 abitanti).

d) Compresa la popolazione della provincia di Ciscaucasia.

e) In ambedue i periodi è esclusa la parte già rumena della Bessarabia.

f) Nel primo periodo (1820-1861) è escluso il principato di Hohenzollern; nel secondo (1861-1875) è compreso.

g) Nella popolazione del Regno di Prussia, a tre date diverse, cioè 1830, 1861, 1878, sono inoltre compresi: il principato di Hohenzollern, i ducati di Schleswig, Holstein e Lauenburg, e gli altri paesi annessi dopo la guerra austro-prussiana.

h) Nel primo periodo (1821-1861) è esclusa la popolazione delle isole Jonie; nel secondo (1861-1879) essa è compresa.

MORTI VIOLENTE.

Suicidi ed infortuni.

(Cifre effettive e loro ragguglio ad 1,000,000 di abitanti e a 100 morti in comple.so).

Tavola XXVII.

ANNI	SUICIDI			INFORTUNI cause accidentali e sconosciute		
	Effettivo	Per 1 000 000 di abitanti	Per 100 morti	Effettivo	Per 1 000 000 di abitanti	Per 100 morti

ITALIA a)

1865.	728	29	0.10	4 251	170	0.57
1866.	588	26	0.09	3 447	151	0.52
1867.	753	30	0.09	3 683	145	0.42
1868.	784	31	0.10	4 173	164	0.54
1869.	633	24	0.09	3 981	155	0.56
1870.	788	30	0.10	4 371	169	0.56
1871.	836	32	0.11	4 366	163	0.56
1872.	890	33	0.11	4 468	166	0.54
1873.	975	36	0.12	4 531	167	0.56
1874.	1 015	37	0.12	4 178	153	0.51
1875.	922	33	0.11	4 355	159	0.52
1876.	1 024	37	0.13	4 128	149	0.52
1877.	1 139	41	0.14	3 936	141	0.50
1878.	1 158	41	0.14	4 087	145	0.50
1879.	1 225	43	0.15	4 353	153	0.52
1880.	1 261	44	0.14	4 086	143	0.47

a) Fino a tutto il 1871 non è compresa la provincia di Roma; per gli anni 1865, 1866, 1867 manca anche il Veneto.

Segue Tavola XXVII.

ANNI	SUICIDI			INFORTUNI cause accidentali e sconosciute		
	Effettivo	Per 1 000 000 di abitanti	Per 100 morti	Effettivo	Per 1 000 000 di abitanti	Per 100 morti

FRANCIA.

1872.	5 275	146	0.67	12 018	333	1.52
1873.	5 525	152	0.65	12 411	342	1.47
1874.	5 617	154	0.72	11 753	323	1.50
1875.	5 472	150	0.65	13 089	358	1.55
1876.	5 804	157	0.70	13 574	368	1.63
1877.	5 922	160	0.74	13 080	351	1.63
1878.	6 434	173	0.77	13 016	351	1.55
1879.	6 496	175	0.77

INGHILTERRA E GALLES.

1865.	1 392	67	0.28	15 633	747	3.16
1866.	1 329	64	0.26	15 094	719	3.01
1867.	1 316	62	0.28	15 147	714	3.21
1868.	1 508	70	0.31	14 989	698	3.09
1869.	1 588	73	0.32	15 514	669	2.93
1870.	1 554	70	0.30	14 651	658	2.84
1871.	1 495	66	0.29	15 113	669	2.93
1872.	1 514	66	0.30	15 346	671	3.11
1873.	1 518	65	0.31	15 312	661	3.11
1874.	1 592	68	0.30	15 901	677	3.02
1875.	1 601	67	0.29	16 621	710	3.04
1876.	1 770	73	0.34	15 995	671	3.13
1877.	1 699	69	0.34	15 615	639	3.12
1878.	1 764	71	0.33	16 694	674	3.09
1879.	2 035	81	0.39	15 275	609	2.91
1880.	1 979	77	0.38	15 187	590	2.88

CONFRONTI INTERNAZIONALI.

CCCXCV

Segue Tavola XXVII.

ANNI	SUICIDI			INFORTUNI cause accidentali e sconosciute		
	Effettivo	Per 1 000 000 di abitanti	Per 100 morti	Effettivo	Per 1 000 000 di abitanti	Per 100 morti

SCOZIA. a)

1865	133	42	0.19	b) 2 249	706	3.17
1866	126	39	0.18	2 199	659	2.07
1867	145	45	0.21	2 051	632	2.97
1868	123	38	0.18	2 124	648	3.06
1869	119	36	0.16	2 194	664	2.90
1870	133	40	0.18	2 230	668	3.01
1871	116	34	0.16	2 245	667	3.00
1872	106	31	0.14	2 465	725	3.25
1873	120	35	0.16	2 719	793	3.53
1874	109	31	0.14	2 994	865	3.71
1875	123	35	0.15	2 785	797	3.41
1876						
1877	179	50	0.25	2 716	762	3.72
1878	180	50	0.23	2 400	668	3.13

IRLANDA.

1865	77	14	0.08	987	355	2.13
1866	67	12	0.07	1 889	342	2.03
1867	83	15	0.09	1 887	344	2.02
1868	87	16	0.10	1 834	336	2.13
1869	100	18	0.11	1 843	338	2.05
1870	80	15	0.09	1 999	369	2.91
1871	112	21	0.12	1 835	340	2.08
1872	102	19	0.11	1 792	334	1.80
1873	86	16	0.09	1 904	357	1.95
1874	99	19	0.11	1 867	351	2.03
1875	75	14	0.08	1 928	364	1.96
1876	111	21	0.12	1 852	348	2.01
1877	90	17	0.10	1 838	344	1.96
1878	93	17	0.09	1 839	344	1.84
1879	90	17	0.09	1 804	343	1.70
1880	100	19	0.10	1 772	341	1.72

a) Non avendo luogo in Scozia una istruzione giudiziaria per i suicidi, le cifre di questi non possono ritenersi esatte.

b) Nelle cifre di questa colonna sono inclusi anche gli omicidi. Non abbiamo potuto desumere il loro numero, dalle statistiche giudiziarie; e avendo scritto al Direttore del *General Registrar Office* di Edimburgo, questi rispose che non era in grado di fornirci notizie sicure relativamente agli omicidi avvenuti nella Scozia, nei vari anni indicati in questo prospetto.

Segue Tavola XXVII.

ANNI	SUICIDI			INFORTUNI cause accidentali e sconosciute		
	Effettivo	Per 1 000 000 di abitanti	Per 100 morti	Effettivo	Per 1 000 000 di abitanti	Per 100 morti

BELGIO.

1870	338	66	0.28	1 932	380	1.63
1871	367	72	0.25	1 912	374	1.31
1872	356	68	0.29	1 974	382	1.64
1873	377	71	0.33	2 068	394	1.83
1874	374	70	0.34	1 975	370	1.80
1875	336	62	0.27	2 160	400	1.76
1876	439	82	0.37	2 053	384	1.76
1877	470	87	0.41	1 963	362	1.72
1878	490	89	0.42	2 093	382	1.78
1879	553	100	0.46	2 082	376	1.72
1880	591	107	0.48	2 104	381	1.71

PRUSSIA.

1865	2 361	121	0.45	8 021	413	1.51
1866	2 485	128	0.38	11 484	589	1.76
1867	3 625	151	0.59	9 939	414	1.62
1868	3 658	152	0.55	10 693	443	1.62
1869	3 544	145	0.56	10 130	416	1.60
1870 } 1871 } ^{a)}	3 270	133	0.51	10 801	440	1.69
	3 135	127	0.45	11 010	447	1.58
1872	3 457	138	0.48	10 517	424	1.45
1873	3 345	134	0.48	11 482	458	1.65
1874	3 490	137	0.54	10 930	431	1.68
1875	3 414	133	0.52	11 836	460	1.80
1876	4 448	171	0.67	11 535	443	1.75
1877	4 563	173	0.68	11 264	427	1.68
1878	4 992	187	0.73	11 155	418	1.63
1879	4 881	181	0.73	11 361	421	1.71
1880	5 034	185	0.73	11 836	434	1.71

a) Per questi due anni non è compresa la popolazione militare.

Segue Tavola XXVII.

ANNI	SUICIDI			INFORTUNI cause accidentali e sconosciute		
	Effettivo	Per 1 000 000 di abitanti	Per 100 morti	Effettivo	Per 1 000 000 di abitanti	Per 100 morti

BAVIERA.

1868	441	91	0.29	1 448	298	0.98
1869	430	88	0.28	1 478	303	0.97
1870	459	93	0.30	1 465	297	0.96
1871	419	86	0.25	1 675	344	1.01
1872	405	83	0.26	1 651	337	1.08
1873	447	90	0.29	1 885	381	1.21
1874	450	90	0.29	1 738	347	1.17
1875	459	91	0.28	1 764	351	1.07
1876	522	103	0.34	1 909	377	1.24
1877	650	127	0.42	1 805	352	1.17
1878	674	130	0.44	1 785	345	1.16
1879	750	143	0.48	1 765	337	1.14
1880	682	129	0.45	1 764	334	1.16

SASSONIA.

1865	619	262	0.88	557	237	0.79
1866	704	295	0.96	579	243	0.79
1867	752	311	1.12	685	284	1.03
1868	800	326	1.17	582	238	0.85
1869	710	292	1.03	894	365
1870	657	261	0.96	664	265
1871	653	255	0.83	626	246
1872	687	565	0.89	614	237
1873	723	275	0.94	757	287
1874	723	271	0.95	805	258
1875	745	269	0.90	785	287
1876	981	349	1.25	823	295
1877	1 114	391	1.36	736	259
1878	1 126	389	1.29	657	227
1879	1 121	378	1.38	763	261	0.94
1880	1 175	394	1.35	759	256	0.87

Segue Tavola XXVII

ANNI	SUICIDI			INFORTUNI cause accidentali e sconosciute		
	Effettivo	Per 1 000 000 di abitanti	Per 100 morti	Effettivo	Per 1 000 000 di abitanti	Per 100 morti

TURINGIA. a)

1868	233	277				
1869	191	226		216	25	
1870	192	226		243	287	
1871	214	252		238	281	
1872	209	245	0.93	269	316	1.20
1873	206	240	0.98	299	348	1.37
1874	189	218	0.89	327	378	1.55
1875	224	258	1.02	290	333	1.32
1876	274	312	1.25	299	341	1.37
1877	319	359	1.54	262	295	1.27
1878	315	349	1.51	272	301	1.30
1879	349	363	1.55	267	278	1.19
1880	393	403	1.63	240	246	1.02

WÜRTTEMBERG.

1873	304	164	0.52	474	256	0.81
1874	282	151	0.48	519	278	0.89
1875	334	177	0.54	517	275	0.84
1876	343	180	0.57	497	261	0.82
1877	324	169	0.55	543	283	0.93
1878	425	219	0.75	512	264	0.91

a) Fino all'anno 1878 incluso non è compreso il principato di Reuss linea maggiore.

Segue *Tavola XXVII.*

A N N I	S U I C I D I			I N F O R T U N I cause accidentali e sconosciute		
	Effettivo	Per 1 000 000 di abitanti	Per 100 morti	Effettivo	Per 1 000 000 di abitanti	Per 100 morti

B A D E N .

1866	189	132	0.48	578	403	1.46
1867	198	138	0.53	561	391	1.49
1868	212	147	0.53	639	443	1.60
1869	221	153	0.53	610	421	1.47
1870	195	134	0.42	558	384	1.21
1871	244	167	0.52	542	371	1.15
1872	219	149	0.56	508	345	1.29
1873	216	146	0.53	580	391	1.43
1874	244	163	0.58	522	349	1.25
1875	226	150	0.52	517	343	1.21
1876	269	177	0.67	570	375	1.41
1877	291	190	0.70	508	332	1.21
1878	317	205	0.79	471	306	1.17
1879	309	198	0.70	525	337	1.27
1880	338	215	0.85	523	333	1.26

ALSAZIA-LORENA. a)

1874	138	90	0.34	669	535	1.64
1875	153	100	0.35	689	449	1.57
1876	157	102	0.39	689	448	1.72
1877	156	101	0.39	657	425	1.65
1878	167	108	0.44	577	372	1.51
1879	203	130	0.50	599	384	1.48
1880	142	91	0.36	641	409	1.61

a) L'ufficio di statistica a Strasburgo che ci ha fornito queste notizie dichiara non poter garantire della loro esattezza. Esse vengono compilate dai medici-condotti delle singole circoscrizioni e non sono complete riguardo agli anni 1874, 75 e 77. Una istruzione speciale per la visita obbligatoria dei defunti non esiste nell'Alsazia-Lorena.

Segue Tavola XXVII.

ANNI	SUICIDI			INFORTUNI cause accidentali e sconosciute		
	Effettivo	Per 1 000 000 di abitanti	Per 100 morti	Effettivo	Per 1 000 000 di abitanti	Per 100 morti

AUSTRIA CISLEITANA. a)

1865	1 464	74	0.25	5 792	293	0.97
1866	1 265	65	0.16	5 510	281	0.68
1867	1 407	71	0.24	5 911	299	1.03
1868	1 556	79	0.28	6 284	314	1.10
1869	1 375	68	0.25	5 839	289	1.00
1870	1 510	74	0.25	6 676	327	1.11
1871	1 560	76	0.25	6 784	330	1.10
1872	1 677	81	0.25	6 801	329	1.00
1873	1 863	89	0.23	6 734	321	0.83
1874	2 151	102	0.32	7 091	335	1.07
1875	2 217	104	0.35	7 325	342	1.15
1876	2 438	113	0.38	6 468	299	1.02
1877	2 648	121	0.39	6 357	292	0.94
1878	2 578	118	0.38	5 820	265	0.85
1879	2 515	113	0.39	6 167	278	0.94
1880	2 720	123	0.42	6 170	279	0.94

AUSTRIA CISLEITANA. b)

1873	2 463	118	0.30	6 612	315	0.82
1874	2 617	124	0.39	7 203	440	1.09
1875	2 741	128	0.43	6 804	319	1.07
1876	3 376	157	0.53	6 975	323	1.10
1877	3 598	165	0.53	6 339	291	0.94
1878	3 480	159	0.51	6 238	284	0.91
1879	3 469	156	0.53	6 778	306	1.04

a) Cifre ricavate dai registri dello stato civile.

b) Cifre ricavate dai rapporti delle commissioni sanitarie. Queste cifre, anche a giudizio del Direttore della Statistica amministrativa dell'Austria Cisleitana, meritano fede maggiore; essendo noto che gl'impiegati dello stato civile ammettono facilmente le dichiarazioni delle famiglie, interessate ad indicare altre cause di morte.

CONFRONTI INTERNAZIONALI.

CDI

Segue *Tavola XXVII.*

ANNI	SUICIDI			INFORTUNI cause accidentali e sconosciute		
	Effettivo	Per 1,000,000 di abitanti	Per 100 morti	Effettivo	Per 10 000 di abitanti	Per 100 morti

UNGHERIA.

1877	616	45	0.12	1 273	92	0.25
1878	723	52	0.14	969	70	0.19
1879	781	56	0.16	1 092	78	0.22

CROAZIA E SLAVONIA.

1874	45	25	0.05	451	249	0.51
1875	51	28	0.07	450	247	0.60
1876	46	25	0.06	540	293	0.73
1877	75	40	0.10	459	248	0.65
1878	82	44	0.13	558	299	0.86
1879	82	43	0.13	880	467	1.36

SVIZZERA.

1876	540	196	0.81	1 901	689	2.85
1877	600	216	0.95	1 663	599	2.62
1878	642	230	0.98	1 756	629	2.69
1879	701	248	1.10	1 806	640	2.84
1880	695	245	1.12	1 692	596	2.72

Segue Tavola XXVII.

ANNI	SUICIDI			INFORTUNI cause accidentali e sconosciute		
	Effettivo	Per 1,000,000 di abitanti	Per 100 morti	Effettivo	Per 1 000 000 di abitanti	Per 100 morti

SVEZIA.

1865	330	80	0.42	2 070	503	2.62
1866	309	74	0.37	2 217	533	2.68
1867	371	88	0.45	2 028	484	2.47
1868	366	88	0.42	2 176	521	2.47
1869	356	86	0.38	2 098	504	2.26
1870	368	88	0.45	1 823	438	2.21
1871	321	76	0.45	1 990	473	2.76
1872	309	73	0.45	2 185	514	3.18
1873	337	79	0.46	2 317	539	3.15
1874	394	93	0.45	2 363	556	2.69
1875	376	85	0.42	2 200	502	2.49
1876	409	92	0.47	2 243	506	2.59
1877	430	96	0.52	2 077	463	2.49
1878	411	91	0.50	2 016	445	2.47
1879	438	96	0.57	1 940	424	2.51
1880	384	84	0.46	2 032	445	2.46

NORVEGIA.

1865	144	85	0.51	999	587	3.56
1866	121	72	0.40	1 095	639	3.53
1867	131	76	0.39	1 031	599	3.06
1868	130	75	0.39	1 242	718	3.69
1869	131	76	0.44	1 181	681	4.00
1870	148	85	0.53	961	552	3.42
1871	128	73	0.40	1 005	574	3.17
1872	132	75	0.42	996	565	3.19
1873	126	71	0.39	1 149	645	3.59
1874	139	77	0.43	1 029	573	3.17
1875	144	78	0.43	1 078	581	3.17
1876	142	77	0.41	1 119	608	3.26
1877	130	70	0.41	969	520	3.09
1878	132	70	0.45	1 072	567	3.62
1879	141	74	0.49	877	458	3.07

Segue *Tavola XXVII.*

ANNI	SUICIDI			INFORTUNI cause accidentali e sconosciute		
	Effettivo	Per 1,000,000 di abitanti	Per 100 morti	Effettivo	Per 1 000 000 di abitanti	Per 100 morti

FINLANDIA.

1869	66	38	0.15	980	560	2.24
1870	52	29	0.16	957	542	3.01
1871	50	28	0.16	842	467	2.63
1872	42	23	0.12	1 059	578	2.95
1873	41	22	0.10	1 062	572	2.44
1874	64	34	0.14	1 049	557	2.32
1875	70	37	0.16	1 092	571	2.51
1876	68	35	0.16	1 074	553	2.55
1877	70	35	0.15	1 031	524	2.17

MASSACHUSETTS.

1870	91	62	0.33	1 015	697	3.71
1871	122	82	0.44	1 149	469	4.11
1872	117	76	0.33	1 147	748	3.28
1873	117	75	0.35	1 321	841	3.90
1874	115	71	0.36	1 277	793	4.00
1875	159	96	0.46	1 237	749	3.54
1876	119	72	0.36	1 280	763	3.86
1877	163	98	0.52	1 520	917	4.85
1878	126	76	0.40	1 049	629	3.35
1879	161	94	0.51	1 205	702	3.79
1880	133	75	0.38	1 134	636	3.21

VERMONT.

1873	26	79	0.56	133	402	2.87
1874	16	48	0.32	167	504	3.32
1875	30	91	0.59	110	332	2.15
1876	31	93	0.63	134	404	2.76

Segue Tavola XXVII.

ANNI	SUICIDI			INFORTUNI cause accidentali e sconosciute		
	Effettivo	Per 1,000,000 di abitanti	Per 100 morti	Effettivo	Per 1 000 000 di abitanti	Per 100 morti

RHODE ISLAND.

1879	13	47	0.29	102	400	2.28
1880	13	36	0.21	137	495	2.84

CONNECTICUT.

1879	66	107	0.70	307	500	3.27
1880	48	77	0.46	353	567	3.39

APPENDICE.

FRANCIA. Notizie aggiunte.

I. Matrimoni.

(V. a pag. CXXVI, CXXXIII, CXXXVI, CL, CLXIII, CXCI, CCXIX).

ANNO	MATRIMONI SECONDO LO STATO CIVILE DEI CONIUGI				ANNI	MATRIMONI TRA CONSANGUINEI			
	Fra celibi e nubili	Fra celibi e vedove	Fra vedovi e nubili	Fra vedovi e vedove		Tra nipoti e zie	Tra zii e nipoti	Tra cugini germani	Tra cognati
1880. . . .	237 891	10 927	20 299	9 929	1874	51	178	3 141	1 345
					1880	57	175	3 008	1 019

ANNO	MATRIMONI PER ETÀ														
	ETÀ DELL'UOMO								ETÀ DELLA DONNA						
	Sotto 20 anni	20-25 anni	25-30 anni	30-35 anni	35-40 anni	40-50 anni	50-60 anni	60 anni in su	Sotto 20 anni	20-25 anni	25-30 anni	30-35 anni	35-40 anni	40-50 anni	50 anni in su
1880	6 925	69 597	110 936	43 342	21 525	16 363	7 295	3 063	61 912	111 998	55 938	23 040	12 034	9 553	4 570

SEPARAZIONI DEI CONIUGI

Anni	Numero
1879	a) 2 587
1880	b)

a) Domande accolte.

b) Non fu ancora pubblicata la statistica della giustizia civile per il 1880.

II. Nati-vivi e Nati-Morti.

(V. a pag. CCXXI, CCXXVI, CCXXVIII, CCXXXII, CCXXXIV, CCXXXIX, CCXLI, CCXLIII, CCLXXVII Nota a), CCLXXX, CCLXXXIII, CCLXXXIV, CCLXXXVII, CCLXXXVIII, CCXCVI, CCXCIX, CCC, CCCIII).

ANNO	NUMERO DEI NATI					
	IN CITTÀ		IN CAMPAGNA		NEL DIPARTIMENTO DELLA SENNA	
	Nati-vivi	Nati-morti	Nati-vivi	Nati-morti	Nati-vivi	Nati-morti
1880	255 382	13 231	594 849	23 602	69 946	4 904

NATI-VIVI E NATI-MORTI NEL 1880 DISTINTI SECONDO L'ORIGINE

LEGITTIMI		ILLEGITTIMI		TOTALE
Nati-vivi	Nati-morti	Nati-vivi	Nati-morti	
851 950	36 057	68 227	5 680	961 914

ANNO	NASCITE PER MESI											
	Gennaio	Febbr.	Marzo	Aprile	Maggio	Giugno	Luglio	Agosto	Settem.	Ottobre	Novem.	Dicemb.
1880												
Nati-vivi .	78 709	79 211	85 932	80 884	80 776	74 084	75 396	75 554	71 882	72 099	70 626	75 024
Nati-morti.	3 920	3 688	3 822	3 656	3 667	3 341	3 287	3 170	3 079	3 310	3 271	3 526
TOTALE.	82 629	82 899	89 754	84 540	84 443	77 425	78 683	78 724	74 961	75 409	73 897	78 550

III. Parti multipli.

(V. a pag. CCXLV, CCXLVIII, CCXLIX, CCLV, CCLXI, CCLXX).

ANNO	PARTI DOPPI					PARTI TRIPLI						
	NUMERO dei parti che produssero				NUMERO dei nati da parti doppi		NUMERO dei parti che produssero				NUMERO dei nati da parti tripli	
	due maschi	due femmine	un maschio e una femmina	TOTALE dei parti doppi	vivi	morti	tre maschi	tre femmine	due maschi e una femmina o due femm. e un maschio	TOTALE dei parti tripli	vivi	morti
1880. . . .	3 138	3 040	3 260	9 438	16 391	2 485	20	25	46	91	208	65
					18 876						273	

IV. Morti. (esclusi i nati-morti).

(V. a pag. CCCIV, CCCVII, CCCIX, CCCXIV, CCCXV, CCCXXIV, CCCXXVIII, CCCXXXV, CCCLXXVI, CCCLXXVII, CCCLXXXIII, CCCLXXXV).

ANNO	MORTI SECONDO LO STATO CIVILE								
	CELIBI E NUBILI		CONIUGATI		VEDOVI		TOTALE		Complessivo
	maschi	femmine	maschi	femmine	maschi	femmine	maschi	femmine	
1880									
Fanciulli. .	156 167	135 204							
Adulti. . . .	60 941	56 338	149 879	112 420	76 410	110 878	443 397	414 840	858 237
TOTALE. . .	217 108	191 542							

MORTI PER ETÀ NEL 1880

ETÀ	MORTI	ETÀ	MORTI
Meno di 1 anno	165 709	Da 55 a 60 anni.	41 224
Da 1 a 5 anni.	84 688	» 60 » 65 »	52 393
» 5 » 10 »	22 413	» 65 » 70 »	61 431
» 10 » 15 »	13 253	» 70 » 75 »	68 689
» 15 » 20 »	19 628	» 75 » 80 »	61 333
» 20 » 25 »	27 724	» 80 » 85 »	47 805
» 25 » 30 »	24 989	» 85 » 90 »	18 166
» 30 » 35 »	25 100	» 90 » 95 »	4 446
» 35 » 40 »	26 205	» 95 » 100 »	781
» 40 » 45 »	27 649	Più di 100 anni	53
» 45 » 50 »	29 661		
» 50 » 55 »	34 892	TOTALE.	858 237

ANNI	MORTI PER MESI											
	Gennaio	Febbr.	Marzo	Aprile	Maggio	Giugno	Luglio	Agosto	Settemb.	Ottobre	Novem.	Dicemb.
1866 a) . .	78 747	72 220	85 734	78 360	74 214	67 906	73 018	77 106	74 103	69 474	65 315	68 481
1867. . . .	80 298	67 815	80 653	73 802	72 007	64 277	68 396	72 805	75 312	70 854	65 928	74 740
1868. . . .	83 803	73 334	86 381	79 485	77 460	70 001	74 222	79 360	79 764	73 368	69 466	75 394
1869. . . .	74 819	69 861	82 447	78 393	67 390	64 117	67 610	72 651	71 696	71 071	71 503	72 762
1870.
1871 b) . .	140 979	123 636	121 498	114 131	103 223	88 297	80 809	81 694	84 677	77 587	73 816	83 269
1872. . . .	71 752	65 958	70 907	68 132	64 970	60 065	61 679	67 506	71 031	67 331	61 405	62 328
1873. . . .	69 349	72 675	74 721	70 805	69 100	63 282	65 983	79 273	76 965	70 293	65 608	66 534
1874. . . .	67 358	65 307	71 121	65 761	66 280	59 071	62 960	66 939	63 779	61 744	63 223	68 166
1875. . . .	72 757	77 718	86 203	76 978	67 969	62 138	63 128	68 631	67 291	65 006	62 162	75 081
1876. . . .	78 026	73 940	74 783	72 103	71 471	63 925	65 475	75 157	67 740	62 079	65 229	64 146
1877. . . .	68 613	65 959	76 792	69 474	68 809	64 017	64 774	67 234	64 071	65 031	59 366	67 816
1878. . . .	75 276	71 231	75 501	73 565	66 824	64 090	67 863	73 170	68 045	64 096	67 234	72 281
1879. . . .	74 189	68 344	76 476	73 039	72 131	64 407	62 534	65 235	66 248	65 074	65 684	86 521
1880. . . .	85 583	81 188	76 651	73 642	71 859	65 012	66 982	73 097	69 886	65 120	64 483	64 734

ANNI DI NASCITA	MORTALITÀ NEI PRIMI CINQUE ANNI DI ETÀ c)			
	Nati (esclusi i nati-morti)	Morti da 0-1 anno fra i nati nei singoli anni	Superstiti	Morti da 1-5 anni fra i nati nei singoli anni
1873	946 364	169 537	776 827	82 089
1874	954 652	151 082	803 570	73 906
1875	950 975	161 573	789 402	79 414
1876	966 682	159 769	806 913	78 997
1877	944 576	149 575	795 001	78 502
1878	937 317	159 105	778 212	80 460
1879	936 529	147 715	788 814	74 136
1880	920 177	165 709	754 468	84 688

a) Il totale non corrisponde a quello indicato nelle altre tavole relative alla Francia (v. ad esempio, a pag. CCCIV).
Non abbiamo potuto spiegare la differenza.

b) Esclusi i morti in guerra.

c) Leggasi a pag. CCCXLII.

INDICE.

MOVIMENTO DELLO STATO CIVILE NEL REGNO.

Avvertenze preliminari	Pag. v
Risultati generali del movimento dello stato civile dal 1862 al 1880	» x
Matrimoni	» XIII
Fecondità dei matrimoni	» XV
Classificazione degli sposi e delle spose secondo le combinazioni di età e di stato civile	» XVII
I matrimoni classificati secondo i mesi in cui vennero contratti	» XXV
Istruzione elementare degli sposi	» XXVIII
Matrimoni tra consanguinei e tra affini	» XXXIV
Nati (esclusi i nati-morti).	» XXXVII
I nati distinti per sesso	» XXXVIII
I nati distinti per origine (legittimi o illegittimi)	» XXXIX
I nati distinti per mesi e per stagioni	» XLV
Nati-morti	» XLIX
I nati-morti paragonati al totale dei nati	» L
I nati-morti secondo l'origine	» LI
I nati-morti per mesi	» LIH
Fecondità della popolazione	» LIV
Parti multipli	» LVI
Morti	» LIX
I morti distinti per sesso	» LXI
I morti distinti per stato civile.	» LXII
Il numero delle morti paragonato a quello delle nascite	» LXV
I morti classificati per età, sesso e stato civile, ossia tavola mortuaria della popolazione del Regno	» LXVII
Tavola di mortalità della popolazione del Regno	» LXX
I morti per mesi	» LXXVII
Aumento della popolazione	» LXXXIX
Morti violente	» CVI
Le morti accidentali classificate secondo il sesso e lo stato civile dei defunti.	» CVIII
Le cause delle morti accidentali	» CIX
Le morti accidentali per ordine di mesi.	» CXI
Le morti accidentali secondo l'età dei defunti	» CXII
Suicidi	» CXIII
Età dei suicidi.	» CXV
Modi del suicidio	» ivi
Cause dei suicidi	» CXVI
I suicidi per mesi.	» CXX

CONFRONTI INTERNAZIONALI.

	Pag.
Avvertenze preliminari	CXXIII
Matrimoni	» CXXV
Frequenza dei matrimoni rispetto alla popolazione.	» ivi
I matrimoni secondo le combinazioni di stato civile degli sposi	» CXXXV
Classificazione degli sposi per età	» CLXII
Matrimoni tra consanguinei e tra cognati	» CCXVIII
Nati (esclusi i nati-morti)	» CCXXI
I nati distinti per sesso	» ivi
I nati illegittimi distinti per sesso.	» CCXXVIII
Totale dei nati dei due sessi e numero dei nati illegittimi	» CCXXXIV
Fecondità della popolazione	» CCXLI
Totale dei parti e parti multipli	» CCXLV
Parti multipli secondo il numero dei nati da ciascun parto	» CCXLIX
Parti multipli secondo le combinazioni di sesso fra i nati	» CCLXI
Nati da parti multipli e nati da parti multipli illegittimi paragonati rispettivamente al totale dei nati ed al totale dei nati illegittimi	» CCLXXIII
Nati-morti	» CCLXXVI
Note sulla statistica dei nati-morti	» ivi
I nati-morti distinti per sesso	» CCLXXX
I nati-morti paragonati al totale dei nati	» CCLXXXIV
I nati-morti paragonati al totale dei nati, in città e campagna	» CCLXXXVIII
Nati illegittimi e nati-morti illegittimi	» CCXCVI
Nati-morti fra i nati da parti multipli	» CCC
Nati-morti fra i nati da parti multipli illegittimi	» CCCH
Morti (esclusi i nati-morti)	» CCXIV
I morti paragonati alla popolazione	» CCCVII e CCCLXXVI
I morti distinti per sesso	» CCXIX
I morti distinti per sesso e stato civile.	» CCXXV
Classificazione dei morti per età	» CCXXVIII
Mortalità durante i primi cinque anni di età	» CCXLII
Morti nei primi cinque anni di età su 100 nati nei singoli anni.	» CCCLIII
Superstiti su 100 nati nei singoli anni	» CCCLXI
Mortalità specifica dei superstiti a un anno, a due, a tre, a quattro a cinque anni di età raggugliati sempre a 100.	» CCCLXVIII
Morti per età paragonati alla rispettiva popolazione	» CCCLXXVII
Proporzione dei morti per età al numero dei viventi fra gli stessi limiti di età, accresciuto della metà dei morti e raggugliato a 100.	» CCCLXXXIII
Decima mortuaria semplice, ossia proporzione dei morti a 100 viventi delle età corrispondenti.	» CCCLXXXV
Aumento della popolazione.	» CCCLXXXVII
Incremento della popolazione in tutta Europa, eccettuata la Turchia, e negli Stati Uniti d'America dal principio del secolo alla fine del 1881	» CCCLXXXVIII
Aumento annuale geometrico per 100 abitanti in Italia e in altri Stati.	» CCXCIII
Morti violente. — Suicidi ed infortuni	» CCXCXIII
Appendice. — Francia. Notizie aggiunte	» CDV
Errata-corrige	» CD'X