

MINISTERO DI AGRICOLTURA, INDUSTRIA E COMMERCIO.

DIREZIONE GENERALE DELLA STATISTICA

MOVIMENTO DELLA POPOLAZIONE.

CONFRONTI INTERNAZIONALI.

PARTE II.

STATISTICA DELLE MORTI

negli anni 1874-94

ED

AGGIUNTE ALLA PARTE I.

MATRIMONI E NASCITE NEGLI ANNI 1892-94.



ROMA

TIPOGRAFIA NAZIONALE DI G. BERTERO
VIA UMBRIA

1897

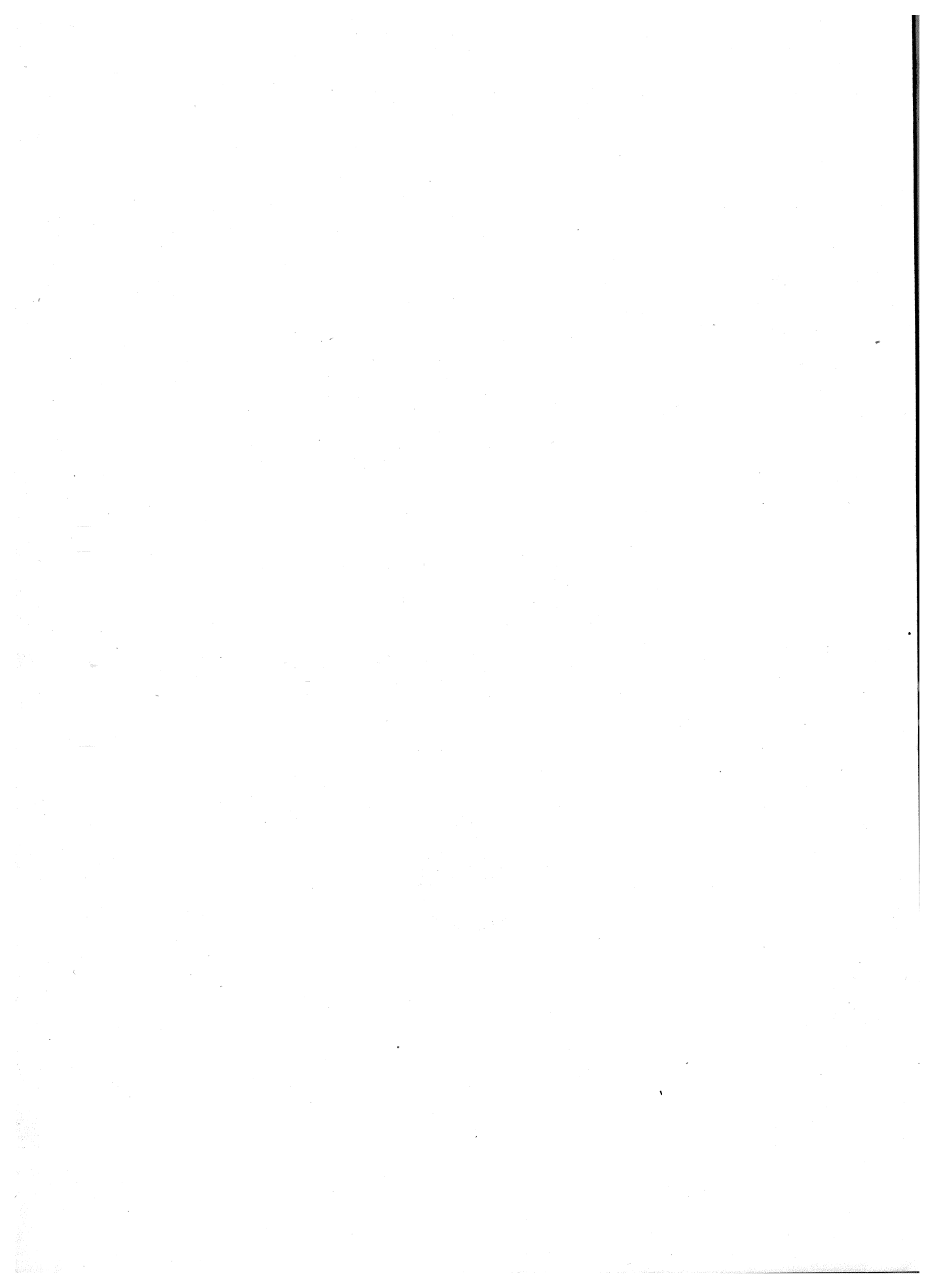

INDICE.

INTRODUZIONE (con tavole grafiche)	<i>pag.</i>	XI
Pubblicazioni consultate	"	XXXVIII
Collaboratori	"	XLI

TAVOLE.

STATISTICA DELLE MORTI.

TAVOLA	I	— Popolazione dei singoli Stati	<i>pag.</i>	1
"	II	— Totale dei morti (esclusi i nati-morti)	"	6
"	II ^{bis}	— Morti (esclusi i nati-morti) per 1000 abitanti.	"	10
"	III	— Morti (esclusi i nati-morti) divisi per sesso	"	14
"	III ^{bis}	— Morti per 1000 abitanti divisi per sesso	"	22
"	IV	— Morti in ciascuno dei primi 5 anni di età	"	23
"	V	— Morti in ciascuno dei primi 5 anni di età per 1000 nati e per 1000 superstiti nelle rispettive età	"	36
"	V ^{bis}	— Quozienti di mortalità da 0 a 5 anni che servirono per la formazione delle tavole di sopravvivenza degli Stati compresi nella tav. VIII	"	37
"	VI	— Classificazione dei viventi e dei morti per gruppi di età	"	38
"	VII	— Proporzioni dei morti, divisi per gruppi di età, su 1000 esposti a morire fra gli stessi limiti di età.	"	63
"	VIII	— Tavole di sopravvivenza per una generazione di 100,000 individui	"	69
"	IX	— Proporzioni dei morti di ciascun gruppo di età per 1000 morti di qualsiasi età	"	78
"	X	— Morti illegittimi fra 0 e 1 anno (cifre effettive e proporzioni per 1000 nati illegittimi nell'anno stesso).	"	79
"	XI	— Morti (esclusi i nati-morti) divisi per mesi (cifre effettive medie annuali e proporzioni in rapporto a 12,000 morti nell'anno, nel complesso degli anni di osservazione, coi mesi ridotti a 31 giorni).	"	81
"	XII	— Morti classificati per malattie che causarono il decesso	"	83
"	XIII	— Suicidi per sesso, stato civile, età, mesi, mezzi di distruzione (cifre effettive e proporzionali)	"	95

AGGIUNTE ALLA PARTE I

Statistica dei matrimoni e delle nascite.

Avvertenza	<i>pag.</i>	103
Matrimoni	"	104
Nascite (esclusi i nati morti)	"	118
Nati-morti	"	126

(Segue l'Elenco degli Stati compresi nelle tavole, all'indicazione delle pagine nelle quali si trovano le notizie date per ciascuno di essi).

**Elenco degli Stati compresi nelle tavole, coll'indicazione delle pagine
nelle quali si trovano le notizie date per ciascuno di essi.**

STATI	Popo- lazione	MORTI (esclusi i nati-morti)					
		Totale — Cifre effettive	divisi per sesso — Cifre effettive	Proporzioni per 1000 abitanti		in ciascuno dei primi cinque anni di età	
				senza distin- zione di sesso	con distin- zione del sesso	Cifre effettive	Proporzioni per 1000 nati e per 1000 superstiti nelle rispettive età
(Tav. I)	(Tav. II)	(Tav. III)	(Tav. II bis)	(Tav. III bis)	(Tav. IV)	(Tav. V e V bis)	
Italia	1	6	14	10	22	23	36.37
Francia	1	6	14	10	22	23	36.37
Svizzera	1	6	14	10	22	24	36.37
Belgio	1	6	14	10	22	24	36.37
Olanda	1	6	15	10	22	25	36.37
Impero germanico:							
Impero.	1	6	15	10	22
Prussia	1	6	15	10	22	25	36.37
Baviera	2	6	15	10	22	26	36.37
Sassonia	2	6	16	11	22	26	36.37
Württemberg	2	7	16	11	22	27	36.37
Austria-Ungheria:							
Austria	2	7	16	11	22	27	36.37
Ungheria.	2	7	16	11	22	28	36
Gran Bretagna e Irlanda:							
Inghilterra e Galles	2	7	17	11	22	28	36.37
Scozia	2	7	17	11	22	29	36.37
Irlanda	3	7	17	11	22	29	36.37
Svezia e Norvegia:							
Svezia	3	7	17	11	22	30	36.37
Norvegia.	3	7	18	12	22	30	36.37
Danimarca	3	7	18	12	22	31	36.37
Russia:							
Russia europea	3	8	18	12	22	32	36
Polonia russa.	3	8	19	12	22
Finlandia	3	8	18	12	22	31	36.37
Romania	4	8	19	12	..	32	36
Bulgaria	4	8	19	12	22	33	36
Serbia	4	8	19	12	22	33	36
Grecia	4	8	20	12
Spagna	4	8	..	13	..	34	36.37
Portogallo	4	8	20	13	22
Stati Uniti dell'America del Nord:							
Massachusetts	4	9	20	13	22	34	36.37
Connecticut	5	9	20	13	22
Rhode Island	5	9	21	13	22
Repubblica Argentina:							
Provincia di Buenos Aires	5	9	21	13	..	35	36
Uruguay	5	9	21	13
Chili	5	9	..	13
Giappone.	5	9	21	13	22	35	36.37

Segue **Elenco degli Stati compresi nelle tavole, coll'indicazione delle pagine nelle quali si trovano le notizie date per ciascuno di essi.**

STATI	Classificazione dei viventi e dei morti per gruppi di età		Tavole di sopravvivenza	Proporzione dei morti di ciascun gruppo di età per 1000 morti di qualsiasi età	Morti illegittimi fra 0 e 1 anno — Cifre effettive e proporzioni per 1000 nati illegittimi nell'anno stesso
	Cifre effettive	Proporzione dei morti, divisi per gruppi di età, su 1000 esposti a morire fra gli stessi limiti di età			
	(Tav. VI)	(Tav. VII)	(Tav. VIII)	(Tav. IX)	(Tav. X)
Italia	38 e 41	63	69-71	78	79
Francia	38 e 42	63	69-71	..	79
Svizzera	38 e 43	63	69-71	..	79
Belgio	38 e 44	64	69-71	..	79
Olanda	38 e 45	64	69-71	..	79
Impero germanico:					
Impero.
Prussia	38 e 46	64	72-74	78	79
Baviera	39 e 47	65	72-74	..	79
Sassonia	39 e 48	65	72-74	..	79
Württemberg.	39 e 49	65	72-74	..	80
Austria-Ungheria:					
Austria	39 e 50	66	72-74	..	80
Ungheria.	39 e 51	66
Gran Bretagna e Irlanda:					
Inghilterra e Galles	39 e 52	66	72-74	78	..
Scozia	39 e 53	66	72-74
Irlanda	39 e 54	67	72-74
Svezia e Norvegia:					
Svezia.	39 e 55	67	75-77	..	80
Norvegia.	39 e 56	67	75-77	..	80
Danimarca	39 e 57	67	75-77
Russia:					
Russia europea	59 (1)	78	..
Polonia russa
Finlandia	40 e 58	68	75-77	..	80
Romania	59 (1)	78	..
Bulgaria	40 e 60	68	80
Serbia	60 (1)	78	..
Grecia	40 e 59	68	..	78	..
Spagna	40 e 60	68	75-77	..	80
Portogallo
Stati Uniti dell'America del Nord:					
Massachusetts	40 e 61	68	75-77
Connecticut.	62 (1)	78	..
Rhode Island	62 (1)	78	..
Repubblica Argentina:					
Provincia di Buenos Aires	62 (1)	78	..
Uruguay	62 (1)	78	..
Chili
Giappone.	40 e 62	68	75-77

(1) Manca la classificazione dei viventi.

Segue **Elenco degli Stati compresi nelle tavole, coll'indicazione delle pagine nelle quali si trovano le notizie date per ciascuno di essi.**

STATI	MORTI (esclusi i nati-morti)			SUICIDI (Cifre effettive e proporzionali in un quinquennio di osservazione) (2)				
	divisi per mesi		classificati per malattie che causarono il decesso (1) — Cifre effettive	per sesso	per stato civile	per età	per mesi	per mezzi di distribuzione
	Cifre effettive (medie annuali)	Proporzioni a 12,000 morti nel complesso degli anni d'osserva- zione						
Italia	81	82	83-94	95	95	96	100	101
Francia	81	82	83-94	95	95	96	100	101
Svizzera	83-94	95	95	96	100	101
Belgio	81	82	83-94	95	95	96	..	101
Olanda	83-94	95	..	96
Impero germanico:								
Impero.	83-94
Prussia	81	82	83-94	95	95	96	100	101
Baviera	81	82	83-94	95	95	96	..	101
Sassonia	81	82	83-94	95	95	..	100	101
Württemberg.	81	82	83-94	95	95	96	100	101
Austria-Ungheria:								
Austria	81	82	83-94	95	101
Ungheria.	83-94 (3)
Gran Bretagna e Irlanda:								
Inghilterra e Galles . .	81	82	83-94	95	..	98	..	101
Scozia	81	82	83-94	95	..	98	..	101
Irlanda	81	82	83-94	95	..	98
Svezia e Norvegia:								
Svezia	81	82	83-94	95	95	98	100	101
Norvegia.	81	82	93 e 94	95	95	98	100	101
Danimarca	81	82	83-94	95	95	99	100	101
Russia:								
Russia europea	81	82	83-94	95
Polonia russa	83-94	95
Finlandia	81	82	83-94	95	95	..	100	..
Romania	81	82	94	100	..
Bulgaria	81	82
Serbia	81	82	83-94	95
Grecia
Spagna	83-94	95	95	101
Portogallo
Stati Uniti dell'America del Nord:								
Massachusetts	81	82	83-94	95	101
Connecticut	95	..	99
Rhode Island	81	82	83-94	95	..	99
Repubblica Argentina:								
Provincia di Buenos Aires	81	82	94
Uruguay	81	82	83-94	101
Chili
Giappone	83-94	95	..	99	100	101

(1) Le malattie o cause considerate nella Tav. XII sono il vaiuolo, il morbillo, la scarlattina, la difterite e il crup, la febbre tifoidea, l'ipertosse, la malaria e cachessia palustre, la tubercolosi disseminata e tisi polmonare, la sifilide e l'alcoolismo, le cause violente accidentali ed i suicidi; ma per vari Stati mancano le notizie per una o più malattie. Per gli Stati che figurano in non più di due pagine della tavola è segnato in questa colonna il numero di ciascuna delle pagine nelle quali si trovano le notizie ad essi relativi; per quelli invece che figurano in più di due pagine della tavola, sono segnate in questa colonna soltanto la prima e l'ultima pagina nelle quali dette notizie si trovano.

(2) Il numero totale dei suicidi, anno per anno, è indicato nella Tav. XII (vedasi la colonna precedente).

(3) Colla distinzione della Croazia e Slavonia.

Segue **Elenco degli Stati compresi nelle tavole, coll'indicazione delle pagine nelle quali si trovano le notizie date per ciascuno di essi.**

STATI	AGGIUNTE ALLA PARTE I — Matrimoni e nascite				
	Matrimoni			Nascite	Nati-morti
	Numero totale — Cifre effettive e proporzioni per 1000 abitanti	secondo lo stato civile degli sposi — Cifre effettive	per età — Cifre effettive	(esclusi i nati- morti) — Cifre effettive e proporzionali	— Cifre effettive e proporzionali
Italia	104	106	109	118	126
Francia	104	106	109	118	126
Svizzera	105	..	113	120	127
Belgio	105	120	127
Olanda	105	107	113	120	127
Impero germanico:					
Impero	104	119	126
Prussia	104	106	111	119	126
Baviera	104	106	111	119	126
Sassonia	104	107	112	119	126
Württemberg	104	107	112	119	126
Austria-Ungheria:					
Austria	104	107	112	120	126
Ungheria	104	107	113	120	127
Gran Bretagna e Irlanda:					
Inghilterra e Galles	104	106	110	118	..
Scozia	104	106	110	118	..
Irlanda	104	106	111	119	..
Svezia e Norvegia:					
Svezia	105	107	114	120	127
Norvegia	105	107	114	121	127
Danimarca	105	107	114	121	127
Russia:					
Russia Europea	105	108	116	123	..
Finlandia	105	108	116	123	128
Romania	105	108	115	121	127
Bulgaria	105	108	115	122	127
Serbia	105	108	115	122	..
Grecia	105	121	..
Spagna	105	121	..
Portogallo
Stati Uniti dell'America del Nord:					
Massachusetts	105	..	116	123	128
Connecticut	105	..	116	123	128
Rhode Island	105	123	..
Repubblica Argentina:					
Provincia di Buenos Aires
Uruguay	105	108	117	124	128
Chili	105	124	..
Giappone	105	124	128

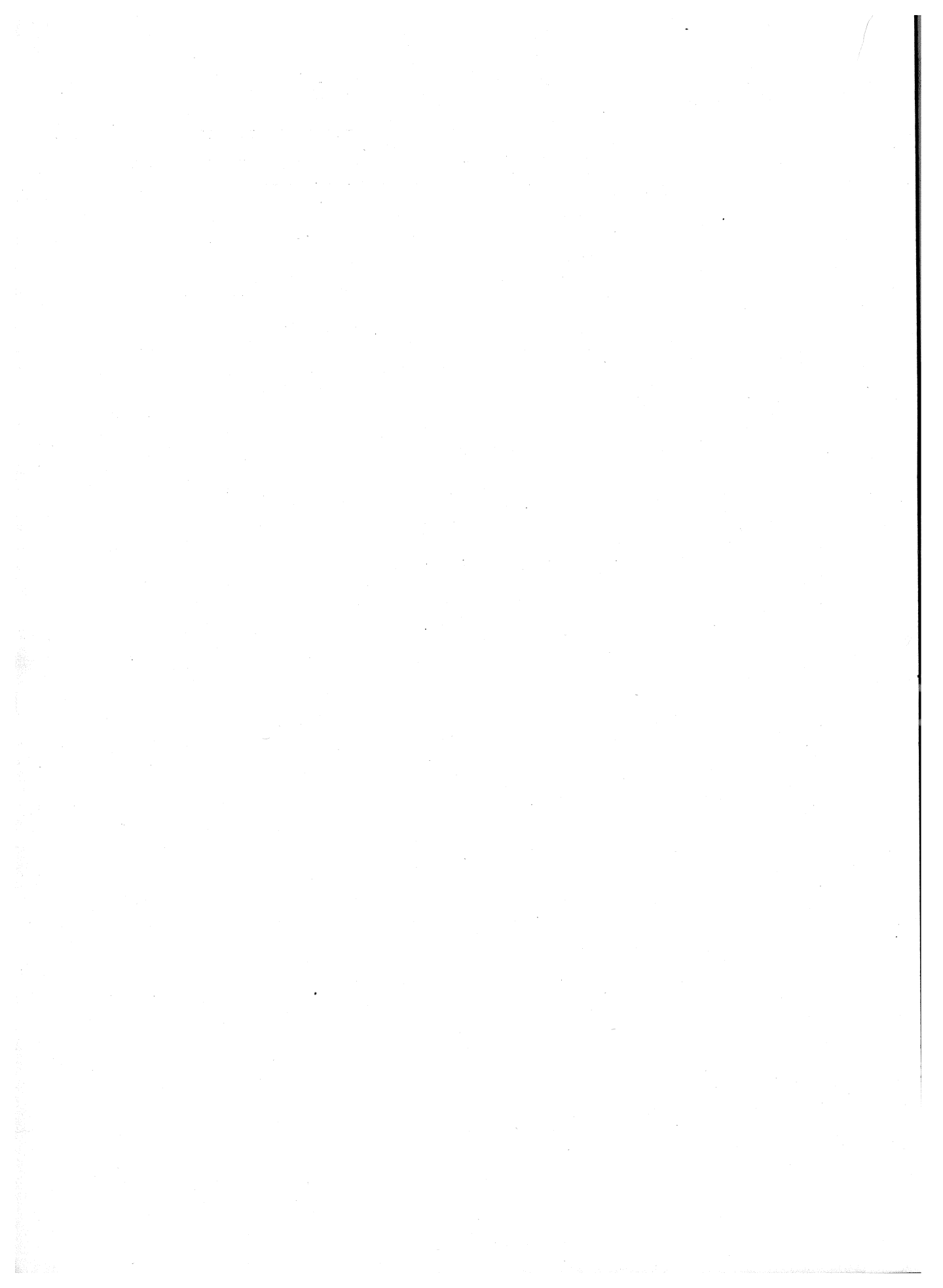

INTRODUZIONE

Avvertenze preliminari. — In un precedente volume fu pubblicata una statistica comparata dei matrimoni e delle nascite (1); nel presente volume diamo la statistica delle morti.

Ambedue questi lavori principiano coll'anno 1874 e possono considerarsi come una continuazione di quello pubblicato in appendice al *Movimento dello stato civile* dei comuni del Regno d'Italia per l'anno 1883. Le tavole relative ai morti arrivano per quasi tutti gli Stati fino all'anno 1894 inclusivo; quelle dei matrimoni e delle nascite si arrestavano al 1891 od al 1892. Aggiungiamo alla fine del presente volume le cifre dei matrimoni e dei nati negli anni posteriori.

Gli Stati considerati nella nostra statistica dei morti sono i medesimi che furono compresi nello studio fatto sui matrimoni e sui nati, cioè: Italia, Francia, Inghilterra col paese di Galles, Scozia, Irlanda, Impero germanico (dando separatamente anche le notizie per la Prussia, la Baviera, la Sassonia ed il Württemberg), Austria, Ungheria, Svizzera, Belgio, Olanda, Svezia, Norvegia, Danimarca, Spagna, Portogallo, Grecia, Romania, Serbia, Russia europea, Finlandia; fra gli Stati della Confederazione Nord-Americana, Massachusetts, Connecticut e Rhode Island e la provincia di Buenos Aires nella Repubblica Argentina. Inoltre furono date alcune notizie circa i morti in Bulgaria, nella Polonia russa, nell'Uruguay, nel Chili e nel Giappone, i quali Stati non erano compresi nella prima parte.

Il nostro lavoro prende in esame successivamente i morti divisi per sesso e per età, e secondo i mesi dell'anno in cui avvenne la morte; per i morti fra la nascita ed un anno divide i bambini di nascita legittima dagli illegittimi, e distingue un certo numero di malattie infettive ed altre cause per le quali avvennero le morti.

Popolazione. — La Tavola I dà le cifre della popolazione dei singoli Stati secondo i censimenti o secondo i calcoli fatti dai rispettivi uffici di statistica per ciascun anno della serie dal 1874 al 1894. Queste cifre servono di base per determinare i quozienti di mortalità.

Per ciò che riguarda i metodi di calcolo seguiti nel determinare le cifre dei viventi, per gli anni nei quali non furono fatti censimenti diretti della popolazione,

(1) *Ministero di agricoltura, industria e commercio — Direzione generale della statistica — Movimento della popolazione — Confronti internazionali — Parte I. Matrimoni e nascite negli anni 1874-92, Roma, Tip. Nazionale di G. Bertero, 1894.*

rinviamo il lettore alle note poste nella Tavola I della statistica comparata dei matrimoni e dei nati, e qui aggiungiamo le note simili che riguardano gli Stati non compresi nella prima parte di questa statistica internazionale del movimento della popolazione.

Morti in confronto alla popolazione. — Nella tavola II è indicato il numero dei morti (esclusi i nati-morti) nei singoli Stati ed in ciascuno degli anni del periodo 1874-94 e nella Tavola II *bis* sono dati i quozienti di mortalità per 1000 abitanti di ciascuno Stato e per ciascuno anno del periodo medesimo.

In Italia, nell'Olanda, nell'Impero Germanico, nell'Ungheria, nell'Inghilterra, nella Scozia, nella Svezia, nella Finlandia e nella Serbia, si osserva, dal più al meno, durante il periodo 1874-94, una graduale diminuzione del quoziente di mortalità generale. Negli altri Stati esso si è mantenuto quasi stazionario. Si nota un leggero aumento soltanto nei quozienti relativi alla Bulgaria, alla Grecia, alla Spagna, ai tre Stati dell'Unione americana (1) e al Giappone.

Paragonando fra loro i due decenni, 1874-83 e 1884-93 e l'anno 1894, si forma il seguente specchio:

Stati	Media annua dei morti per 1000 abitanti (2)			Stati	Media annua dei morti per 1000 abitanti (2)		
	1874-83	1884-93	1894		1874-83	1884-93	1894
Italia	29.1	26.9	25.2	Finlandia	22.7	20.8	19.1
Francia	22.4	22.4	21.3	Russia europea (non compresa la Polonia)	35.4	34.7	35.5
Svizzera	22.8	20.5	20.6	Polonia russa (Governo della Vistola)	24.7	24.4	24.8
Belgio	21.4	20.5	18.6	Romania	30.0	30.4
Olanda	22.7	20.6	18.5	Bulgaria	18.4	22.1	?
Impero Germanico	26.2	24.6	22.3	Serbia	30.9	27.2	?
Prussia	25.4	24.1	21.8	Grecia	18.6	21.7	?
Baviera	29.7	27.6	25.4	Spagna	30.9	31.9	?
Sassonia	28.7	27.3	23.5	Portogallo (comprese le Isole)	..	24.0	?
Württemberg	29.3	25.2	24.6	Massachusetts	19.5	19.6	?
Austria	30.6	28.8	27.8	Connecticut	16.6	17.4	?
Ungheria (Regno)	35.9	32.2	?	Rhode Island	17.1	19.1	?
Inghilterra e Galles	20.7	19.2	16.6	Provincia di Buenos Aires	18.0	17.0	?
Scozia	20.8	19.2	17.2	Uruguay	18.6	17.8
Irlanda	18.4	18.1	18.2	Chili	33.3	30.5
Svezia	18.4	16.9	16.3	Giappone	18.3	21.0	20.1
Norvegia	17.2	16.9	16.9				
Danimarca (non comprese le Farøe e l'Islanda)	19.4	18.9	17.5				

Presi assieme tutti gli Stati d'Europa qui considerati, si trova che, nel periodo 1890-93, avvennero in essi, in media, 9,873,330 casi di morte all'anno, in una popolazione di 357,045,218 abitanti, cosicchè il quoziente annuo di mortalità fu 27.65 per 1000 abitanti.

(1) Per i tre Stati dell'Unione americana l'aumento delle mortalità dipende probabilmente dal fatto, che negli ultimi anni la registrazione delle morti si venne eseguendo in modo più esatto e completo che non fosse per l'addietro. Si sa che questo servizio è di recente istituzione in alcuni Stati dell'Unione americana, e manca tuttora in parecchi di essi.

(2) Per qualche Stato mancano le notizie di qualche anno del primo o del secondo decennio, come risulta dalle serie analitiche della Tav. II *bis*. Per qualche altro Stato mancano invece le notizie di vari anni; così le medie segnate per la Romania, per il Portogallo e per la Provincia di Buenos Aires nella colonna relativa al periodo 1884-93 sono state calcolate rispettivamente sulle sole osservazioni dei periodi 1889-93, 1886-90 e 1884-88 (aggiungasi che la cifra del Portogallo è stata determinata, mancando le cifre effettive della popolazione e dei morti per il periodo, prendendo la media dei rapporti indicati nella suddetta Tav. II *bis*); e le medie segnate per il periodo 1874-83 per il Connecticut e per il Giappone si riferiscono rispettivamente ai periodi 1879-83 e 1881-83.

L'Italia ha un quoziente di poco inferiore a quello medio di tutti gli Stati d'Europa. Per l'ultimo decennio hanno un quoziente più alto di quello dell'Italia la Baviera, la Sassonia, l'Austria, l'Ungheria, la Russia Europea, la Romania, la Serbia, la Spagna e, fra gli Stati non europei qui contemplati, il Chili.

Morti divisi per sesso. — La Tavola III dà per ciascuno Stato le cifre annuali dei morti, divisi per sesso.

Seguono nella Tavola III^{bis} la cifra di popolazione, divisa per sesso, nella media annuale del quadriennio 1890-93, e i quozienti specifici di mortalità per sesso negli stessi anni.

In tutti gli Stati, considerati in questa Tavola, la mortalità dei maschi è maggiore di quella delle femmine. In Italia per 1000 maschi ne morirono 26.41 ogni anno, e per 1000 femmine ne morirono 25.83.

Negli Stati indicati nella Tavola III^{bis}, i quali, presi assieme, contano 164,795,257 maschi e 168,888,939 femmine, per 1000 dei primi ne morirono 28.39 e per 1000 delle seconde 26.41.

Ragguagliando i morti maschi a 100 femmine, per ciascuno dei due decenni 1874-83 e 1884-93, si forma la Tavola seguente.

MORTI MASCHI PER 100 FEMMINE (esclusi i nati-morti).

Stati	1° Periodo		2° Periodo	
	Anni	Proporzioni per 100	Anni	Proporzioni per 100
Italia	1874 - 1883	104.9	1884 - 1893	102.7
Francia	1874 - 1883	107.1	1884 - 1893	107.7
Svizzera	1874 - 1883	106.9	1884 - 1893	103.5
Belgio	1874 - 1883	109.9	1884 - 1893	110.7
Olanda	1874 - 1883	105.9	1884 - 1893	106.4
Impero Germanico	1874 - 1883	109.0	1884 - 1893	107.4
Prussia	1874 - 1883	110.1	1884 - 1893	108.3
Baviera	1874 - 1883	108.0	1884 - 1893	105.9
Sassonia	1874 - 1883	110.8	1884 - 1893	109.7
Württemberg	1874 - 1883	106.3	1884 - 1893	103.5
Austria (1)	1874 - 1883	108.0	1884 - 1893	105.4
Ungheria (Regno) (2)	1876 - 1883	107.9	1884 - 1893	104.2
Inghilterra e Galles	1874 - 1883	106.9	1884 - 1893	105.7
Scozia	1874 - 1883	99.8	1884 - 1893	98.0
Irlanda	1874 - 1883	99.9	1884 - 1893	97.6
Svezia	1874 - 1883	103.1	1884 - 1893	100.3
Norvegia	1874 - 1883	102.0	1884 - 1893	100.6
Danimarca (non comprese le Farøe e l'Islanda)	1874 - 1883	103.6	1884 - 1893	102.7
Finlandia	1874 - 1883	104.3	1884 - 1893	104.5
Russia europea (non compresa la Polonia)	1874 - 1883	106.9	1884 - 1893	105.8
Polonia russa (Governo della Vistola)	1874 - 1883	105.8	1884 - 1893	101.9
Romania	1874 - 1883	114.7	1884 - 1892	111.5
Bulgaria	1881 - 1883	113.3	1884 - 1893	109.4
Serbia	1874 - 1883	113.3	1884 - 1893	104.8
Grecia	1874 - 1883	111.3	1884 - 1890	114.6
Portogallo (comprese le Isole)	1886 - 1890	108.4
Massachusetts	1874 - 1883	98.3	1884 - 1893	101.2
Connecticut	1879 - 1883	101.4	1884 - 1892	105.2
Rhode Island	1874 - 1883	95.7	1884 - 1892	97.9
Provincia di Buenos Aires	1881 - 1883	125.8	1884 - 1888	130.1
Uruguay	1883 - 1893	125.5
Giappone	1881 - 1883	106.2	1884 - 1893	105.3

(1) Esclusi i militari. — (2) Compresi i nati-morti.

In generale i censimenti eseguiti nella seconda metà di questo secolo in tutti gli Stati europei danno un totale dei maschi (senza distinzione di età) leggermente inferiore al totale delle femmine. Fanno eccezione a questa regola l'Italia, la Romania e la Grecia.

Al contrario, negli Stati americani, dove affluisce l'emigrazione, la quale si compone di maschi in proporzione maggiore che di femmine, prevale, nella composizione della popolazione, il sesso maschile.

Si è visto anche dalla Tavola VII *bis* della Parte I (nascite) che in tutti gli Stati le nascite di sesso maschile sono in maggior numero di quelle di sesso femminile.

La provincia di Buenos Aires e l'Uruguay, paesi di forte immigrazione, e nei quali prevale il numero degli uomini, hanno le proporzioni più alte dei morti maschi, in confronto alle femmine.

Fra gli Stati europei hanno una forte eccedenza di morti maschi la Romania, la Bulgaria, la Grecia, il Belgio, la Sassonia, la Prussia e la Francia; si trovano nel caso opposto la Scozia, l'Irlanda, la Svezia, la Norvegia, la Danimarca e l'Italia.

È difficile dare una spiegazione plausibile di questi fatti.

Per la Romania, la Bulgaria e la Grecia la cifra molto alta dei morti maschi in confronto delle femmine si può spiegare colla notevole eccedenza dei nati maschi, quale si rileva dalla tavola data a pagina 19 della Parte I; forse vi contribuisce anche la circostanza che nei gruppi di popolazione maomettana la registrazione delle femmine, così per le nascite come per le morti, è sempre incompleta; forse anche in quegli Stati dove la donna non prende parte a lavori insalubri nelle fabbriche o nel dissodamento di terreni malarici, ma vive per lo più ritirata in casa, è meno esposta ad ammalare ed a morire immaturamente. Per la Francia, il Belgio, la Prussia e la Sassonia la forte proporzione dei morti di sesso maschile, in confronto delle femmine si connette forse colle condizioni della grande industria, specialmente delle industrie minerarie e metallurgiche.

Sulla minore eccedenza di morti maschi che si osserva nella Scozia, nell'Irlanda e negli Stati scandinavi può avere un'azione la forte emigrazione, e per ciò che concerne l'Italia conviene ricordare le infelici condizioni igieniche dei bambini, esposti a frequenti diarree estive ed all'endemia palustre; le quali malattie agiscono con pari intensità sui due sessi; di più, in Italia, forse più che altrove, la donna prende parte insieme coll'uomo, ai lavori agricoli ed alle manifatture.

Confrontando tra loro i due decenni di osservazione, si trova che la differenza del numero dei morti fra i due sessi tende a scemare. E siccome le condizioni di vita della donna si accostano sempre più a quelle dell'uomo, anche la probabilità di soccombere nell'età valida si vengono gradatamente pareggiando nei due sessi.

Morti per età. — I quozienti di mortalità generale, senza distinzione di età, non sono un indice sufficiente delle condizioni biometriche di una popolazione. Ai successivi gradi della scala delle età corrispondono quozienti di mortalità molto diversi. Sono più alti nell'infanzia e nella vecchiaia; più bassi nella virilità, minimi nell'adolescenza.

Uno Stato che abbia una forte natività, e quindi molti bambini nella composizione della sua popolazione, avrà un quoziente di mortalità più alto che non un altro Stato in cui le nascite siano scarse, e per conseguenza vi siano più largamente rappresentate le classi adulte. Da ciò non si potrebbe concludere che il primo Stato si trovi in condizioni sanitarie peggiori del secondo.

Per poter determinare in quali Stati siano più frequenti le morti immature, con-

viene calcolare separatamente i quozienti di mortalità per ciascun grado della scala delle età.

Per formare la tavola di mortalità di una popolazione in rapporto all'età, occorre avere la classificazione per età delle morti avvenute in un periodo di tempo abbastanza lungo, perchè sia attenuata l'influenza di epidemie o di altre cause che possono alterare la frequenza abituale delle morti in un dato gruppo di età. Convieni inoltre conoscere la distribuzione dei viventi per età nel periodo di tempo considerato.

Il primo elemento di calcolo si ricava dalle così dette *tavole mortuarie*, pubblicate nelle statistiche annuali. Abbiamo raccolte nella Tavola IV le cifre dei bambini morti in ciascuno dei primi cinque anni di età, per il ventennio, o almeno per la massima parte degli anni corsi dal 1874 al 1894, per ventisei Stati; e nella Tavola VI le cifre dei morti per gruppi quinquennali di età, per trenta Stati.

Nella Tavola IV le cifre dei morti sono date separatamente per ciascun anno del periodo 1874-94; nella Tavola VI le cifre sono addizionate in tre gruppi, secondo che riguardano il decennio 1871-1880, o il decennio 1881-1890, ovvero anni posteriori al 1890. Si dovette fare qualche leggera variazione alla formazione di questi tre gruppi, secondo che i censimenti cadevano negli anni 1870, 1880 e 1890, oppure in anni differenti.

Maggiori difficoltà offre il calcolo dei viventi, divisi pure per età, negli stessi tre periodi di osservazione.

Una classificazione dei viventi per età si ha soltanto col mezzo di un censimento simultaneo di tutta la popolazione di un paese, in un dato giorno. I censimenti però non sono fatti alla medesima data per tutti gli Stati. In Italia il censimento non fu rinnovato dopo il 31 dicembre 1881. Oltre a ciò, è noto che le dichiarazioni dell'età, quali si hanno dai censimenti, non sono molto esatte.

Si è ricorso ad alcuni espedienti e calcoli di interpolazione al fine di determinare per approssimazione la cifra degli individui esposti a morire durante un anno solare, per ciascuna classe di età.

Nei primi cinque anni di età, invece di porre a confronto le cifre dei morti con quelle dei viventi, si sono prese per base le cifre dei nati e dei superstiti a un anno, a due, a tre, a quattro; le quali sono in generale più certe di quelle dei viventi indicate dal censimento; e d'altronde, l'emigrazione essendo presso che nulla nelle prime età (poichè sono poche le famiglie che emigrano portando seco bambini), possono raggugiarsi alle cifre dei superstiti quelle dei morti nelle rispettive classi di età.

I risultati di questo calcolo sono consegnati nella tavola V; esso fu eseguito separatamente per i fanciulli morti ed i superstiti nei due decenni 1874-83 e 1884-93.

Per ciascun decennio di osservazione si è sottratto il numero dei morti in età non superiore a 12 mesi dal numero dei nati negli stessi anni di calendario; indi si è tolto da questo primo residuo il numero dei morti in età da 1 a 2 anni, e così di seguito fino a sottrarre anche i morti in età da 4 a 5 anni (1).

(1) I morti in ciascuno dei primi cinque anni d'età avrebbero dovuto riferirsi ai nati nel medesimo anno in cui sono nati i morti che si considerano. Per esempio, i morti nell'anno di calendario 1893 e in età fra 1 e 2 anni avrebbero dovuto essere confrontati coi nati nell'anno 1892; i morti, pure nell'anno 1893 e in età fra 2 e 3 anni, coi nati nel 1891; i morti nel 1893 e in età fra 3 e 4 anni coi nati nel 1890 e così di seguito per i morti in età fra 4 e 5 anni.

Ma, a rigore di termini, neppure questo metodo può dirsi perfetto, giacchè non tutti i morti nei primi 365 giorni dalla nascita, fra il 1° gennaio e il 31 dicembre 1893, per esempio, erano nati nell'anno stesso; una parte di essi si compone (un quarto circa) di nati nell'anno 1892; e similmente, i morti fra 1 e 2 anni nel 1893 non sono tutti nati nel 1892, ma quasi la metà (quattro noni) provengono dal 1891; i morti fra 2 e 3 anni nel 1893 provengono per una metà circa dai nati nel 1891 e per l'altra metà dai nati nel 1890, e così via dicendo.

Per poter determinare con esattezza quanti bambini nati in ciascun anno del decennio consi-

Nella stessa Tavola V, accanto ai quozienti di mortalità di ciascuno dei primi cinque anni di età, calcolati per il decennio 1874-83 e per il decennio 1884-93, fu indicato anche il quoziente dei morti nell'intero gruppo quinquennale fra la nascita e cinque anni, in rapporto a 1000 nati ed a 1000 superstiti ad uno, a due, a tre ed a quattro anni di età.

Nel decennio 1884-93, i quozienti più alti di mortalità infantile sono quelli della Russia europea, della Romania, dell'Austria, dell'Ungheria, della Baviera, della Sassonia, del Wurtemberg; è pure molto alto il quoziente di mortalità infantile in Spagna, ma i dati raccolti per questo Stato si limitano agli anni 1878-82. Vengono appresso, in ordine decrescente, l'Italia, la Prussia, la Serbia, la Bulgaria, la Finlandia, l'Olanda, la Francia ed il Belgio. Hanno quozienti bassi l'Irlanda, i tre Stati scandinavi, la Scozia, l'Inghilterra, la Svizzera, il Giappone ed il Massachusetts.

Nella Russia europea, come in Italia e in Austria, la mortalità infantile si mantiene alta, non solo fra i bambini lattanti, ma anche nel secondo e nel terzo anno; il che spiega la forte mortalità di tutto il gruppo infantile, mentre negli altri Stati essa scema più rapidamente.

Confrontando i dati del decennio 1884-93 con quelli del decennio precedente 1874-83, si trova che in tutti gli Stati la mortalità infantile è scemata. Fanno eccezione a questa regola il Belgio, la Russia europea e la Romania.

Per esempio, in Italia si ebbe, nel periodo 1874-83, una media annuale di 97.5 morti fra 0-5 anni per 1000 coetanei, e nel periodo 1884-93 soltanto 85.9; nel Wurtemberg i due quozienti sono rispettivamente 101.1 e 87.9 per 1000; nella Svezia 49.6 e 39.7; in Finlandia 70.9 e 62.5; nell'Austria 102.9 e 97.2; nell'Olanda 72.2 e 62.2; per gli altri Stati le differenze sono meno rilevanti.

Al disopra dei 5 anni si sono calcolati, per gruppi quinquennali d'età, i quozienti, paragonando il numero dei morti a 1000 individui coetanei viventi, accresciuti della metà dei morti medesimi, entro gli stessi limiti d'età.

Come già fu osservato trattando della mortalità infantile, la statistica annuale dei morti è fatta secondo gli anni di età da essi raggiunti, e non secondo gli anni di nascita, e i morti in ciascun anno d'età possono appartenere a due anni di nascita differenti. Ad esempio, la classe dei morti fra 60 e 61 anni, osservata in un anno di calendario, è composta d'individui, dei quali alcuni provengono dai viventi in età di 60 a 61 anni, morti in principio dell'anno, altri dalla classe dei viventi da 59 a 60 anni, morti sulla fine dell'anno. La probabilità di morte fra 60 e 61 anni dovrebbe perciò essere indicata dal quoziente che si ottiene dividendo il numero dei morti in questo anno d'età per la semisomma dei viventi alle due età di 60 a 61 anni e di 59 a 60. Ma la classe dei viventi da 59 a 60 anni, supera per numero quella dei viventi da 60 a 61 anni e l'eccedenza è uguale al numero dei morti in questa età; cosicchè

derato sono morti prima di aver compiuto uno, o due, o tre, o quattro o cinque anni d'età, converrebbe avere la classificazione dei morti non solamente per anni di età, ma anche per anni di nascita; ma questo doppio elemento ci è fornito soltanto dalla statistica di pochi paesi. In questi confronti, che abbracciano un gran numero di Stati, ci siamo limitati a confrontare le cifre dei morti di un anno di età colle cifre dei nati nello stesso periodo di osservazione, ed a calcolare le cifre dei superstiti ad uno, due, ecc., anni d'età, facendo la differenza fra la cifra dei nati e quella dei morti fra la nascita ed un anno nello stesso periodo di osservazione; poi la differenza fra il primo resto e la cifra dei morti a due anni e così di seguito. L'errore che si commette seguendo questo procedimento è attenuato dal fatto che noi abbiamo preso in esame un coacervo di parecchi anni di osservazione. Le differenze nelle cifre dei nati e rispettivamente in quelle dei morti a uno, due, o tre o quattro anni di età, che vi possono essere fra i diversi anni del periodo di osservazione, diventano una quantità trascurabile rispetto al totale dei nati, e rispettivamente ai superstiti ad un anno, a due, a tre anni, nel periodo medesimo.

la probabilità di morte da 60 a 61 è pure indicata dal quoziente che si ottiene dividendo il numero dei morti in quell'anno di età per il numero dei viventi coetanei aumentato della metà dei morti della stessa classe.

Questa correzione è indispensabile per calcolare i quozienti di mortalità nelle età avanzate, nelle quali la cifra dei morti è alta, in confronto a quella dei viventi nelle stesse età. I quozienti di mortalità furono, come si è detto, calcolati separatamente per il decennio 1871-1880, per il decennio 1881-90 e per gli anni posteriori al 1890. Per alcuni Stati si dovettero trasportare di uno o due anni i gruppi decennali di osservazione, perchè i loro censimenti cadono in anni dispari, anzichè in anni pari.

Negli Stati che avevano eseguito il censimento generale della popolazione negli anni 1870, 1880 e 1890 o in anni poco discosti da questi, il numero medio annuale dei viventi in ciascuna classe d'età durante il decennio 1871-80 si è calcolato facendo la semisomma dei viventi di quella data classe d'età secondo i due censimenti del 1870 e del 1880; il numero medio annuale dei viventi nel decennio 1881-90 fu calcolato facendo la semisomma di ciascuna classe di età secondo i censimenti del 1880 e del 1890, ed il numero medio dei viventi negli anni posteriori al 1890 fu supposto eguale a quello dell'ultimo censimento (1). I risultati di queste semisomme furono, per le ragioni ora esposte, accresciuti della metà dei morti fra gli stessi limiti di età, a fine di ottenere le cifre degli esposti a morire in ciascuna classe di età.

Per la Francia e per gli Stati dell'Impero germanico, nei quali si eseguiscono i censimenti ogni cinque anni, si è ritenuto che il numero medio annuale dei viventi nel periodo decennale fosse indicato dalle cifre del censimento eseguito alla metà del decennio; queste cifre furono aumentate della metà della media annuale dei morti nel decennio per ottenere il numero degli individui esposti a morire in ciascuna classe di età.

Maggiori difficoltà offriva il calcolo dei viventi per l'Italia e per la Spagna, atteso il difetto di censimenti di data abbastanza recente.

In Italia l'ultimo censimento generale della popolazione fu fatto al 31 dicembre 1881; in Spagna l'ultimo censimento, eseguito nel 1887, non dava la classificazione della popolazione per età; per avere una tale classificazione è mestieri di risalire al censimento spagnolo del 1877.

Per l'Italia, si è presa per base la cifra totale della popolazione del Regno, quale fu trovata dal censimento al 31 dicembre 1881, in 28,459,628 abitanti, e si è supposto che da quell'anno in poi essa avesse continuato a crescere ogni anno nella stessa ragione aritmetica in cui era cresciuta fra il 1871 ed il 1881 (2).

Determinata con questi criteri la popolazione complessiva del Regno, al 31 dicembre 1886 ed al 31 dicembre 1893, essa fu divisa per gruppi di età, supponendo che, ogni 1000 abitanti, se ne trovassero nel 1886 e nel 1893 in ciascun gruppo di età tanti quanti se ne erano trovati nel 1881.

Inoltre, essendo stato riconosciuto che le dichiarazioni dell'età raccolte nei due censimenti del 1871 e del 1881 non erano bastantemente esatte, massime per le età comprese fra il 30° e il 70° anno, si è creduto opportuno di correggere le tavole dei risultati greggi di quei due censimenti con un metodo di perequazione, che consiste nel

(1) Questo terzo periodo essendo formato di soli due o tre anni d'osservazione, non si è creduto necessario di calcolare in modo più preciso il numero medio dei viventi. Ma siccome l'errore che si è commesso calcolando i quozienti di mortalità con cifre di popolazione alquanto inferiori alle cifre reali, si ripete per tutti gli Stati, così quei quozienti si possono assumere come un indice approssimativo della mortalità specifica per età che si è verificata nei diversi Stati dopo il 1890.

(2) Il calcolo dell'aumento fu fatto separatamente per ciascun circondario, e per i circondari che avevano nel 1881 una popolazione inferiore a quella che era stata trovata nel 1871 si è mantenuta

sostituire ad ogni termine della serie grezza la media aritmetica di un gruppo di tre termini consecutivi, dei quali il termine medio è quello che si vuol correggere. I termini così ottenuti sono stati perequati, a gruppi di tre, una seconda volta collo stesso procedimento (1).

Per la Spagna, si è distribuita la popolazione per classi quinquennali d'età, al 31 dicembre 1880, prendendo per base i due censimenti del 1860 e del 1877, e supponendo che dopo quest'ultimo anno la popolazione di ciascun gruppo avesse continuato a crescere nella stessa ragione aritmetica in cui era cresciuta fra il 1860 e il 1877. Le cifre dei viventi al 31 dicembre 1880 ottenute con questo calcolo furono aumentate della metà dei morti negli anni 1878-82, che è il periodo da noi considerato.

Determinato, per ciascun paese, il numero dei morti e quello degli esposti a morire nelle varie classi d'età, per i tre periodi di osservazione considerati, se ne sono dedotti i quozienti di mortalità indicati nella tavola VII. Per ciò che riguarda l'Italia, i quozienti quinquennali d'età, da 95 anni in poi, sui quali si dovrebbero fondare i calcoli per dedurre i quozienti annuali, sono inverosimili, perchè inferiori sensibilmente a quelli dell'età fra 80 e 85 anni. Questa anomalia dipende probabilmente dal fatto che i vecchi, oltre certi limiti di età, amano vantarsi della loro tarda età e dichiarano nella scheda di censimento un numero di anni maggiore del vero. Questa circostanza altera maggiormente i risultati del censimento della popolazione che non quelli della statistica delle morti; perchè nel redigere l'atto di morte l'ufficiale di stato civile può, nel più dei casi, riscontrare l'età del defunto e ricondurla alla sua cifra vera. Non essendo probabile che nelle età superiori ad 85 anni la mortalità sia meno grande di quella osservata nel gruppo fra 80 e 85 anni, si è ritenuto prudente consiglio ammettere per le estreme età un quoziente crescente, e questo fu determinato con una pro-

invariata la cifra del 1881 per tutti gli anni seguenti, non avendosi alcun mezzo per constatare se avesse continuato a verificarsi anche dopo quell'anno un movimento regressivo.

(1) La perequazione fu fatta secondo la formola

$$m' = \frac{3m + 2[(m-1) + (m+1)] + (m-2) + (m+2)}{9}$$

la quale procede da una doppia applicazione della formola

$$m' = \frac{m + (m-1) + (m+1)}{3}$$

in cui m è uno dei termini della serie di cifre greggie del censimento, $m+1$ ed $m+2$ i termini consecutivi ad m , $m-1$ ed $m-2$ i due termini precedenti della serie stessa ed m' il termine m perequato.

Con questa formola si sostituisce a ciascun termine della serie dei censiti la media aritmetica ponderata di cinque termini consecutivi, assegnando al termine medio corrispondente alla età che si considera il peso 3, ai due contigui a questo il peso 2 ed agli altri 2 il peso 1 (V. per maggiori particolari la memoria del dottor E. BLASCHKE, *Methoden der Ausgleichung von Wahrscheinlichkeiten* — Wien, C. Hölder, 1893).

Poichè i numeri così calcolati non davano il totale dei censiti, vennero tutti aumentati nella stessa ragione, fino a raggiungere il totale dei censiti in età fra 36 e 70 anni, secondo i risultati greggi del censimento.

Diamo la serie delle cifre greggie e di quelle perequate dei due censimenti del 1871 e del 1881 e per le età fra 30 e 70 anni per le quali furono eseguite le correzioni:

Anni di età	Censimento 31 dic. 1871		Censimento 31 dic. 1881	
	cifre greggie	cifre perequate	cifre greggie	cifre perequate
30-35	1,924,175	1,920,126	2,056,254	2,029,692
35-40	1,663,168	1,742,006	1,776,496	1,842,796
40-45	1,692,801	1,608,381	1,795,475	1,695,445
45-50	1,382,845	1,426,526	1,380,802	1,504,318
50-55	1,381,886	1,259,156	1,461,432	1,356,021
55-60	878,606	1,031,303	1,070,397	1,145,161
60-65	971,890	845,421	1,089,796	950,580
65-70	556,199	618,651	584,779	691,418

porzione aritmetica fatta nella ragione su cui crescono i quozienti fra 75 e 80 e fra 80 e 85 anni.

Nella tavola VII figurano anche i quozienti del primo gruppo di età fra la nascita e 5 anni, calcolati nello stesso modo di quelli relativi alle età successive. Essi sono generalmente più alti di quelli calcolati nella tavola V in base alle sole cifre dei nati e dei morti nei primi cinque anni, e per le ragioni anzidette crediamo che questi ultimi rappresentino con maggiore esattezza la mortalità dell'età infantile.

Mettendo a confronto fra loro le tavole di mortalità calcolate per i tre periodi di osservazione, si trova che in quasi tutti gli Stati i quozienti specifici di mortalità sono venuti scemando dal 1871 al 1893 nelle varie classi d'età fin verso il 60° o 70° anno, dopo di che si nota il fatto opposto. In generale adunque la vita media tende a crescere dappertutto e gli individui muoiono in maggior numero in età avanzata.

Questo fatto è messo anche meglio in evidenza nelle tavole di sopravvivenza dedotte da quelle di mortalità.

Tavole di sopravvivenza. — I quozienti di mortalità, ad eccezione di quelli relativi ai primi cinque anni di età, che sono ricavati mediante il ragguglio dei morti a 100 nati, e rispettivamente a 100 bambini superstiti di 1 anno, di 2, di 3 e 4, sono calcolati per gruppi quinquennali d'età.

Per poter calcolare le tavole di sopravvivenza conviene formare la serie dei quozienti di mortalità anno per anno, anche dopo l'età di cinque anni. Siccome non si possiedono che i quozienti per gruppi quinquennali di età, si parte dall'ipotesi (senza dubbio assai prossima al vero) che i quozienti medi quinquennali corrispondano all'anno di età che sta in mezzo fra i cinque del rispettivo gruppo; e così, per esempio, che il quoziente indicato come medio per l'età dai 20 ai 25 anni sia eguale a quello corrispondente alla classe di 22 a 23 anni, e quello indicato per la classe da 25 a 30 anni valga per l'età da 27 a 28 anni. Bisogna trovare i quozienti corrispondenti all'età di 20 a 21 anno, di 21 a 22, e quindi di 23 a 24, di 25 a 26, di 26 a 27, e così di seguito, mediante un calcolo di *interpolazione*.

L'interpolazione applicata per le età dai 13 anni in su è *lineare*, cioè calcolata sull'ipotesi che le differenze di grandezza fra due quozienti consecutivi siano eguali fra loro per ciascun gruppo considerato (nel caso nostro, pel gruppo quinquennale d'età). Su questa ipotesi furono calcolati i quozienti di mortalità per ogni anno dal 13° in poi.

Per le età fra 5 e 12 anni compiuti il metodo d'interpolazione lineare non darebbe risultati abbastanza prossimi al vero, e però si è creduto opportuno di applicare un procedimento più rigoroso, cioè l'interpolazione parabolica di 2° grado, supponendo che le differenze fra due quozienti di mortalità consecutivi variino in progressione geometrica. Fu determinata la parabola di 2° grado coi quozienti di mortalità trovati per le età da 4 a 5 anni e per il gruppo quinquennale da 10 a 15 anni, assunto già come misura della mortalità per l'anno medio da 12 a 13 anni; e ponendo per condizione che il totale dei morti osservati dal 5° al 10° anno di età rimanesse inalterato nella nuova distribuzione.

Colla serie dei quozienti per le classi annue di età si sono trovati i superstiti di anno in anno provenienti da una generazione di 100,000 individui per venti Stati (Tavola VIII).

I dati numerici di queste tavole di sopravvivenza hanno servito per tracciare le curve delle cinque tavole grafiche inserite dopo la pagina xx di questa introduzione.

La tavola I dà le curve di sopravvivenza della popolazione italiana a ciascun anno della scala delle età, partendo da 100,000 nati d'ambo i sessi, secondo le osservazioni

fatte nei tre periodi 1872-73-74; 1882-91 e 1892-93-94. Si trova che la mortalità, nei successivi gradi della scala delle età, è venuta scemando. Per esempio, secondo i quozienti di mortalità del periodo 1872-74, di 100,000 nati ne sopravvivevano 56,477 a 10 anni, 52,684 a 20 anni, 47,552 a 30 anni, e così di seguito; mentre secondo i quozienti del periodo 1882-91 i sopravvivenuti alle stesse età erano rispettivamente 62,084, 58,722 e 54,102, e secondo i quozienti del periodo 1892-93-94 erano 64,936, 61,673 e 57,360.

La tavola II dà le curve di sopravvivenza alle varie età d'anno in anno, partendo da 100,000 nati d'ambo i sessi, per le popolazioni d'Italia, Francia, Olanda, Belgio, Svizzera, Austria e Prussia, secondo le osservazioni fatte nel decennio 1881-90 o in anni poco discosti da esso. La tavola III dà le curve relative alla Baviera, all'Inghilterra e Galles, alla Svezia, alla Danimarca ed alla Spagna. Per rendere più facili i confronti fra l'Italia e gli Stati esteri, si è riprodotta nella tavola III la curva relativa al primo Stato.

Le schiere dei sopravvivenuti si mantengono relativamente più dense fino ad età avanzate in Svezia, Danimarca, Inghilterra, Svizzera, Belgio, Olanda; vengono in seguito, e sempre in ordine decrescente, la Francia e la Prussia; esse si assottigliano molto più rapidamente in Italia, Baviera, Austria e Spagna.

Le curve contenute nelle tavole II^{bis} e III^{bis} indicano, per gli stessi Stati e per gli stessi anni d'osservazione, per i quali furono tracciate nelle tavole II e III le curve di sopravvivenza, il numero assoluto dei morti nei vari gradi della scala delle età in una generazione di 100,000 individui d'ambo i sessi, secondo il metodo proposto dal prof. W. Lexis.

Le tavole corrispondenti a queste curve sono le complementari di quelle ordinarie di sopravvivenza.

Le curve vanno accostandosi all'origine delle ordinate a misura che dalle età più basse si procede verso l'11° o il 12° anno d'età, perchè il numero assoluto delle morti che avvengono in una generazione di 100,000 individui diminuisce col crescere dell'età a partire dall'anno di nascita fin verso l'11° o 12° anno; poi le curve si scostano dal piano suddetto e si rialzano gradatamente fino alle ascisse corrispondenti all'incirca agli anni dal 70° al 75°; dopo queste età esse si vanno abbassando di nuovo fino a toccare il piano d'origine delle ordinate, al 100° anno di età, giunta al quale una generazione è quasi interamente scomparsa. Nelle età estreme la probabilità che un individuo ha di soccombere nel corso dell'anno è maggiore che non, per esempio, nel suo 70° anno; ma la cifra assoluta dei morti a 85 anni è minore di quella dei morti a 70 anni, e ciò spiega l'abbassarsi della curva nel suo ultimo tratto.

Esaminando la traiettoria di queste curve, il prof. Lexis ha creduto di poterne dedurre la misura normale della vita. L'abbassarsi simmetrico della curva a destra ed a sinistra di un punto culminante, che corrisponde, per le popolazioni di tutti gli Stati, al numero dei morti in età fra 70 e 75 anni, indica l'esistenza di una legge naturale. In altre parole, il prof. Lexis ha rilevato nella traiettoria delle curve di mortalità una nuova applicazione della legge binomiale nei fenomeni della vita sociale.

La forte mortalità infantile indica che al principio della vita avviene una specie di selezione, per la quale gli individui poco robusti sono in gran parte eliminati. Nei due o tre anni che precedono quello dello sviluppo della pubertà si hanno i quozienti più bassi di mortalità; poi questa cresce lentamente d'anno in anno fino verso il cinquantesimo; dopo del quale la curva si eleva più rapidamente e diventa il primo ramo di una curva binomiale. A questa età comincia a farsi sentire l'azione della morte inevitabile per deperimento degli organi vitali. Col progredire

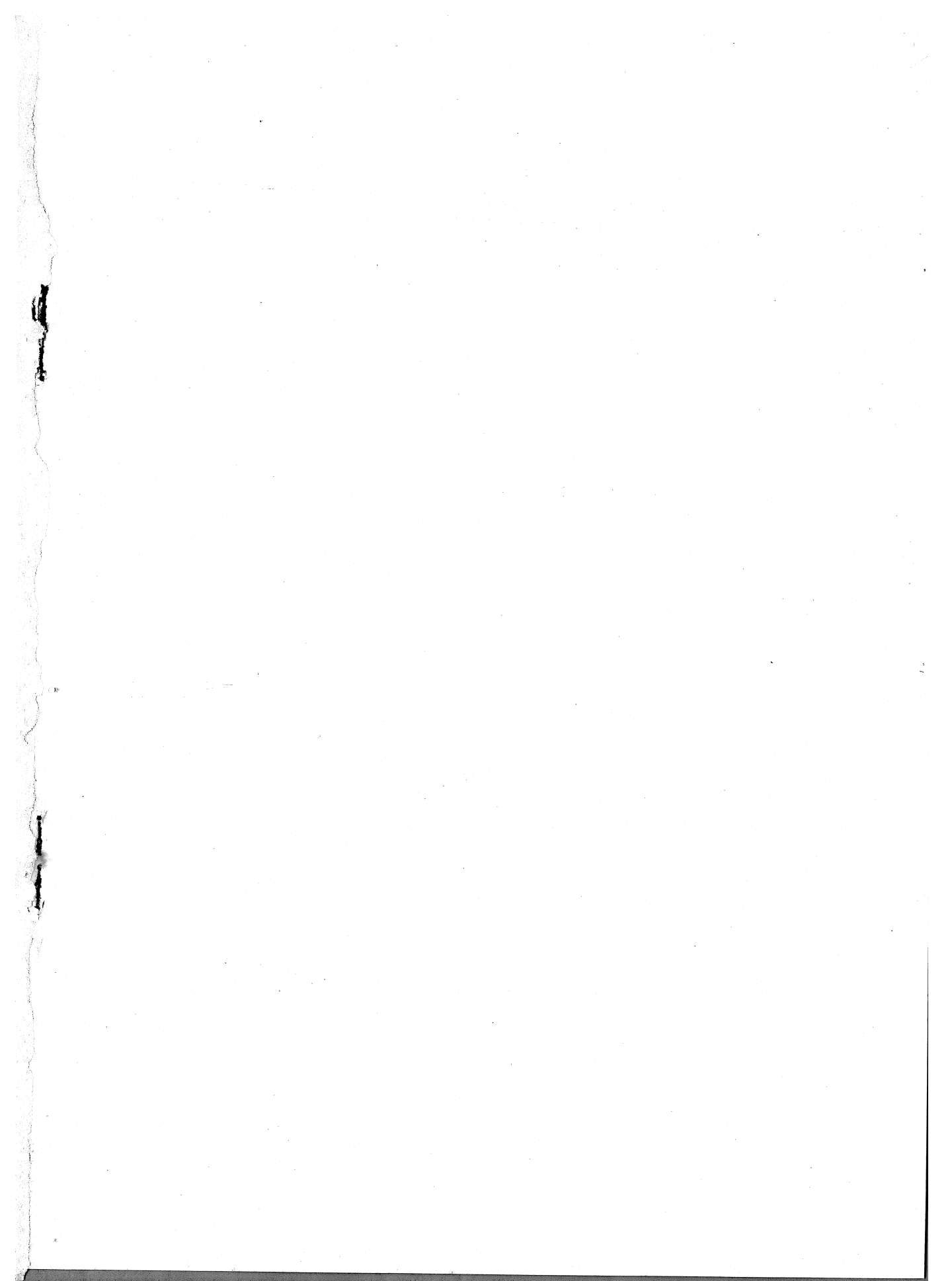

Morti nei successivi anni di età sopra 100 000 nati di ambo i sessi secondo le osservazioni degli anni indicati per ciascuno Stato

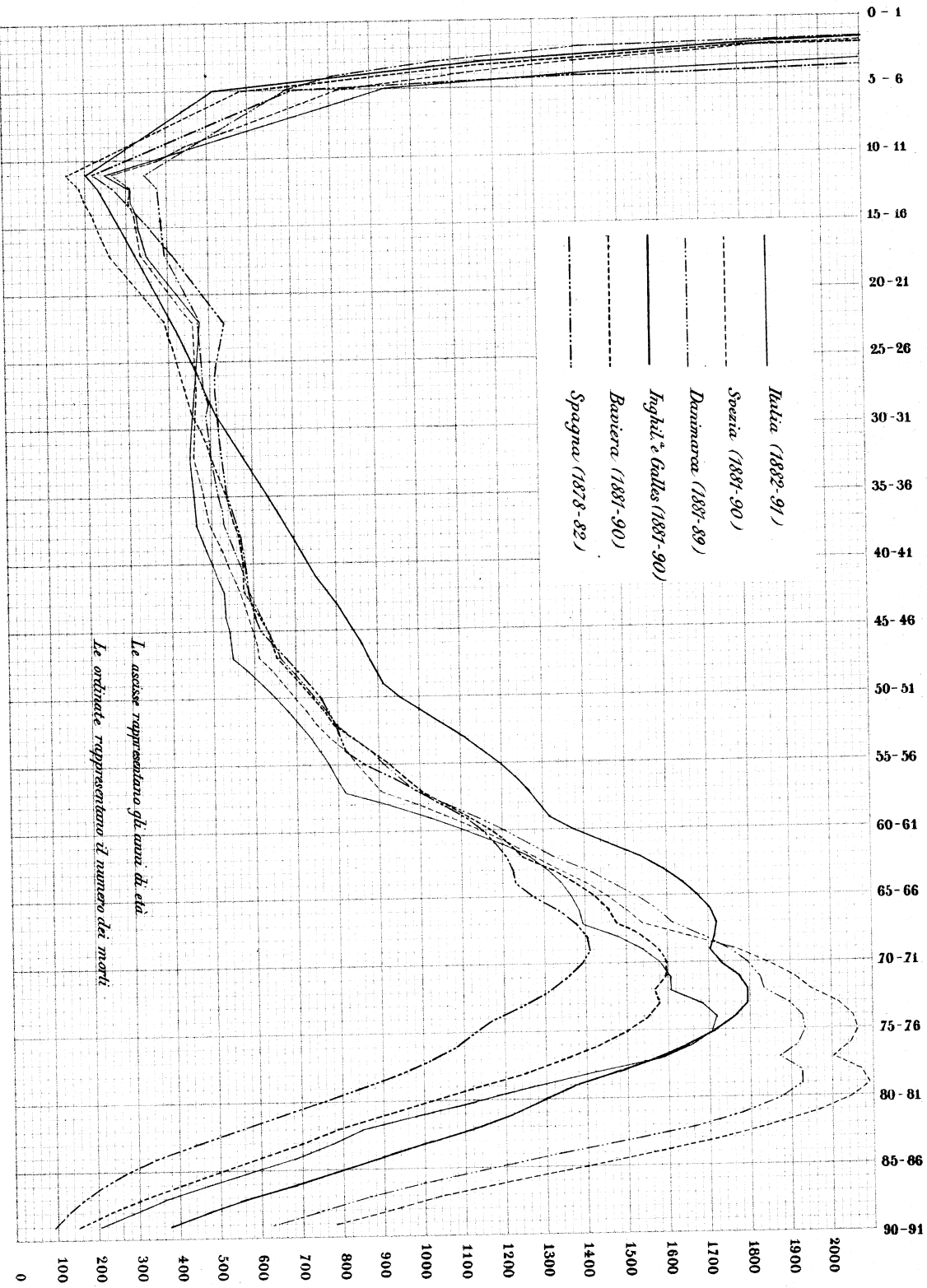

Le ascisse rappresentano gli anni di età
Le ordinate rappresentano il numero dei morti

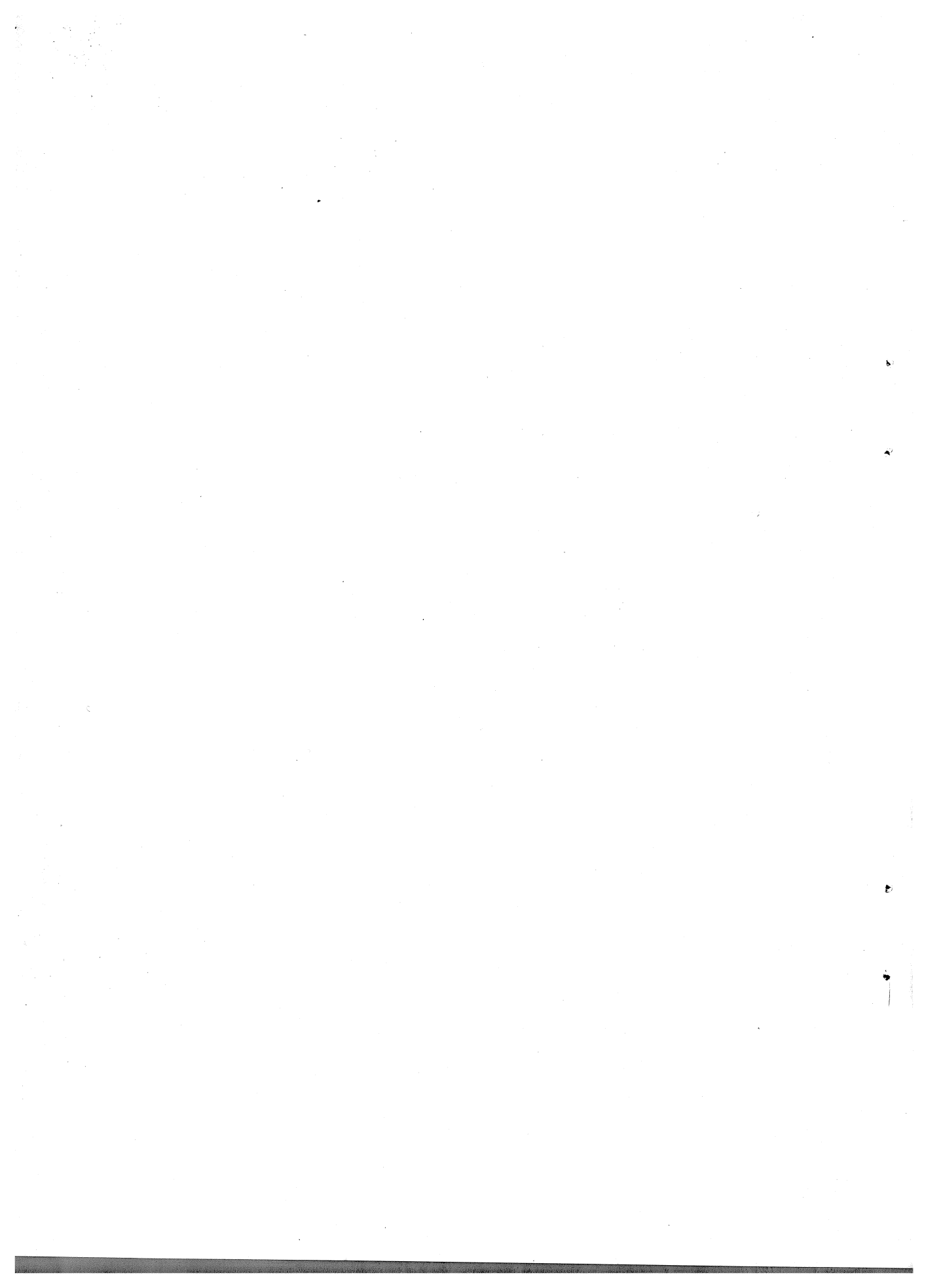

Morti nei successivi anni di età sopra 100 000 nati di ambo i sessi
secondo le osservazioni degli anni indicati per ciascuno Stato

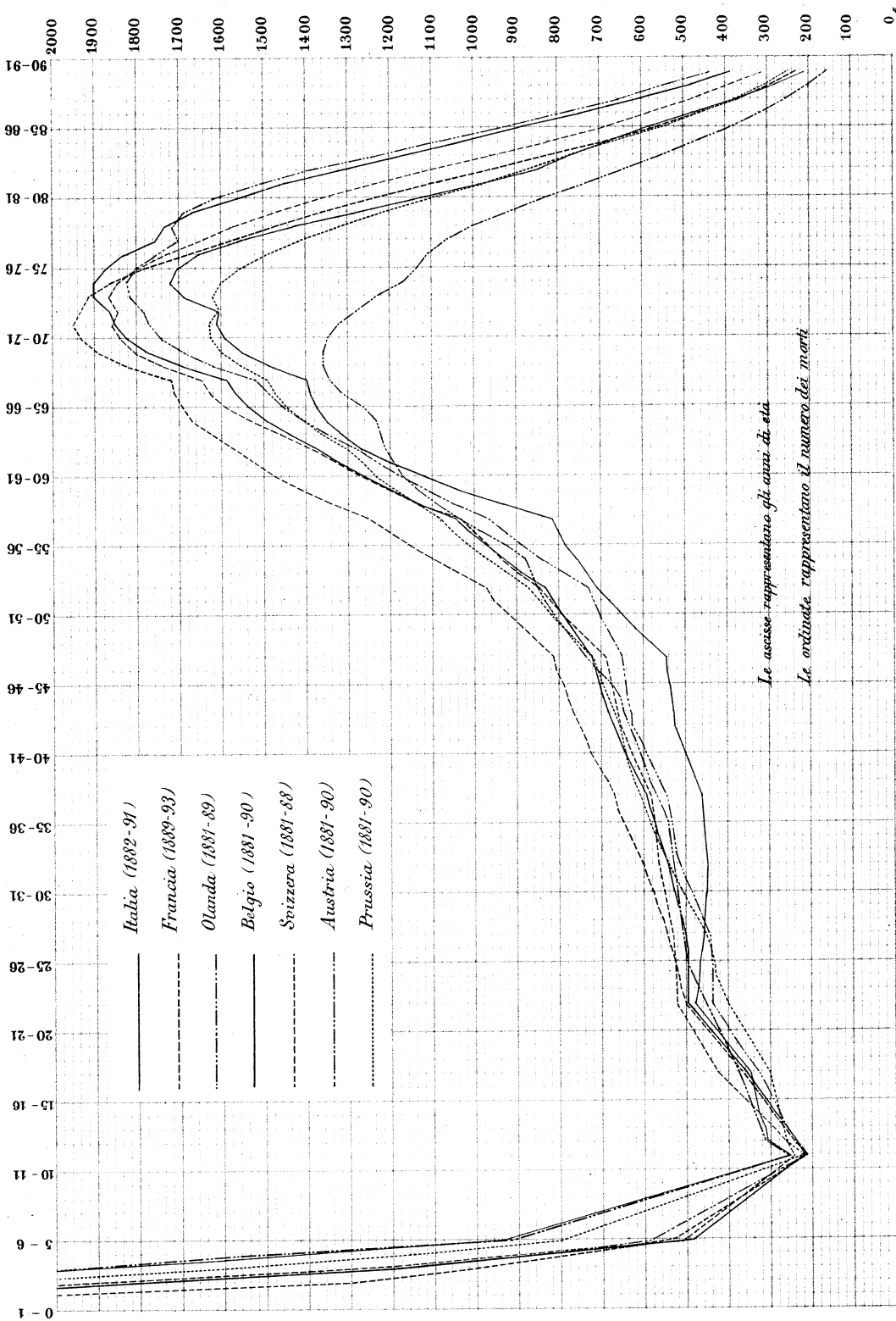

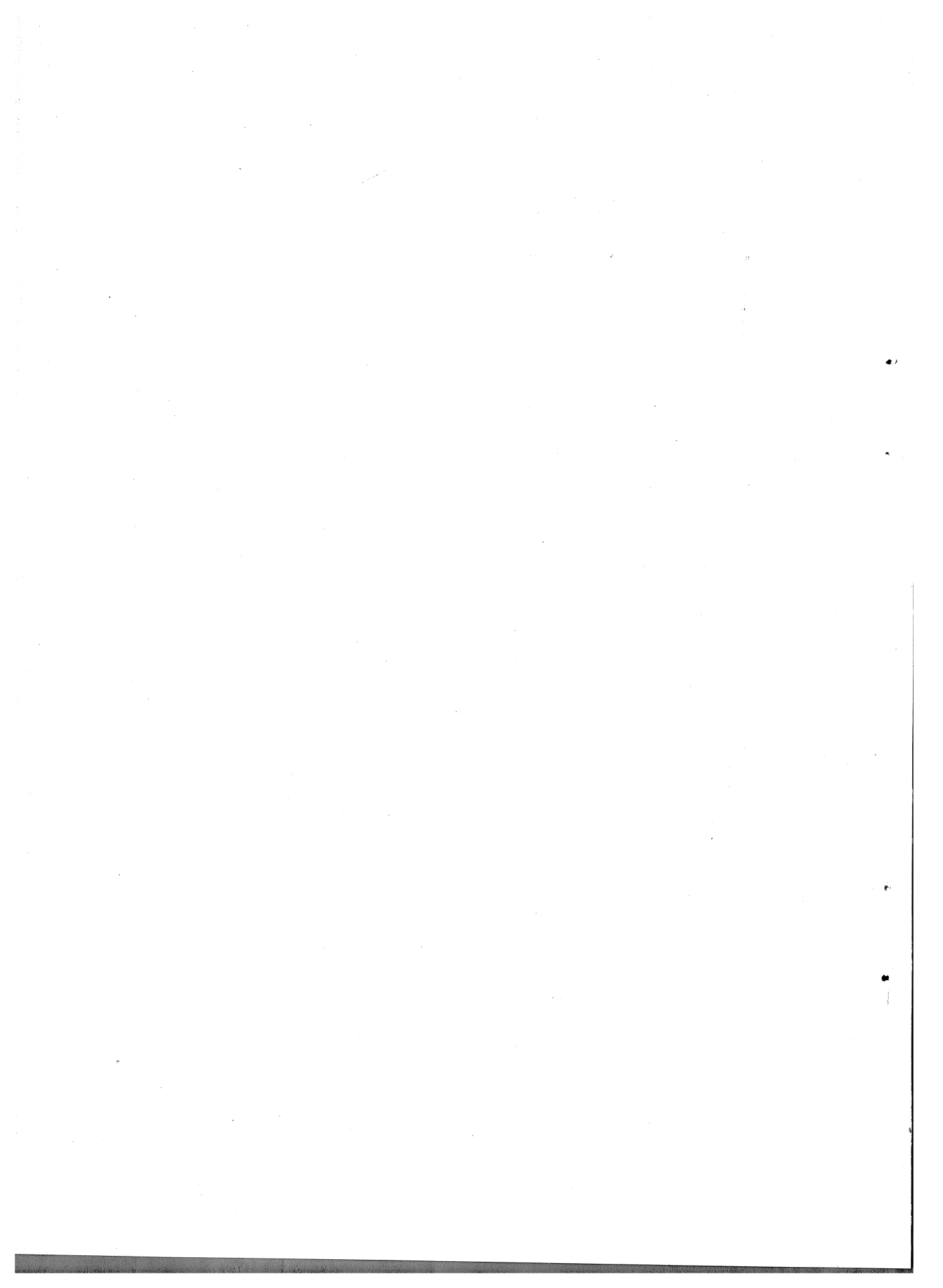

Tav. III
Sopravvivenuti alle varie età d'anno in anno,
 partendo da 100.000 nati d'ambo i sessi,
 secondo le osservazioni degli anni indicati per ciascuno Stato.

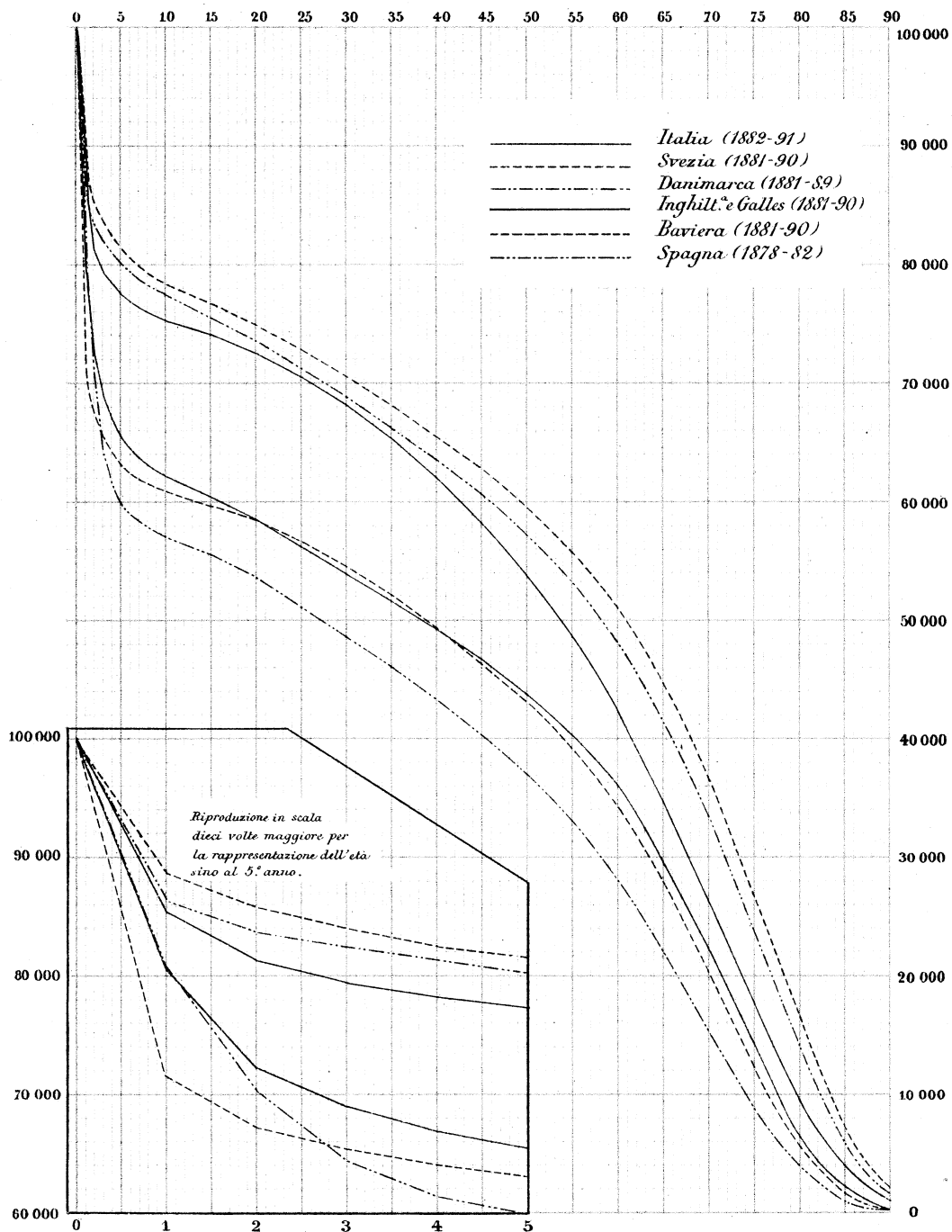

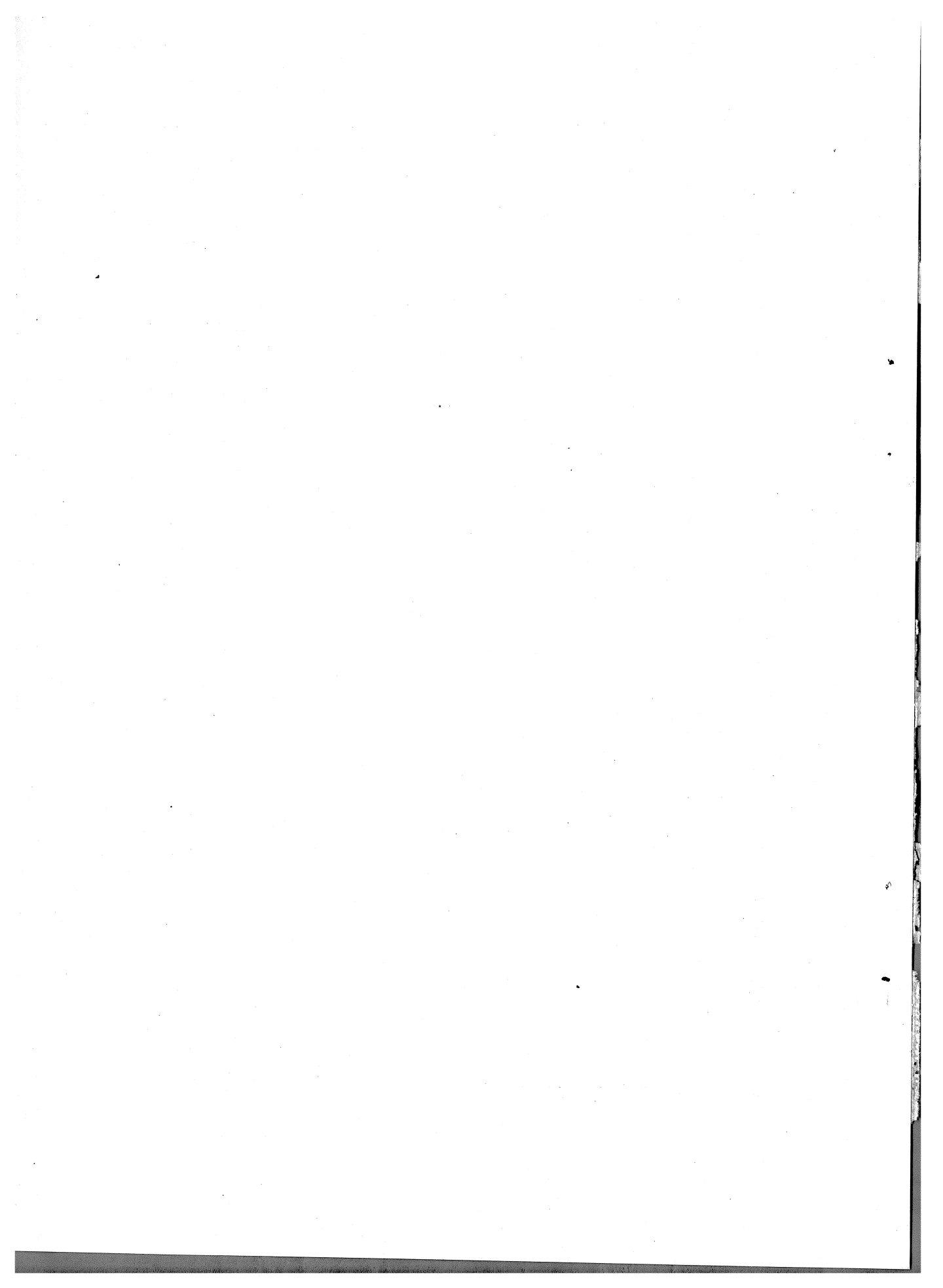

Tav. II
Sopravviventi alle varie età d'anno in anno
 partendo da 100.000 nati d'ambo i sessi,
 secondo le osservazioni degli anni indicati per ciascuno Stato.

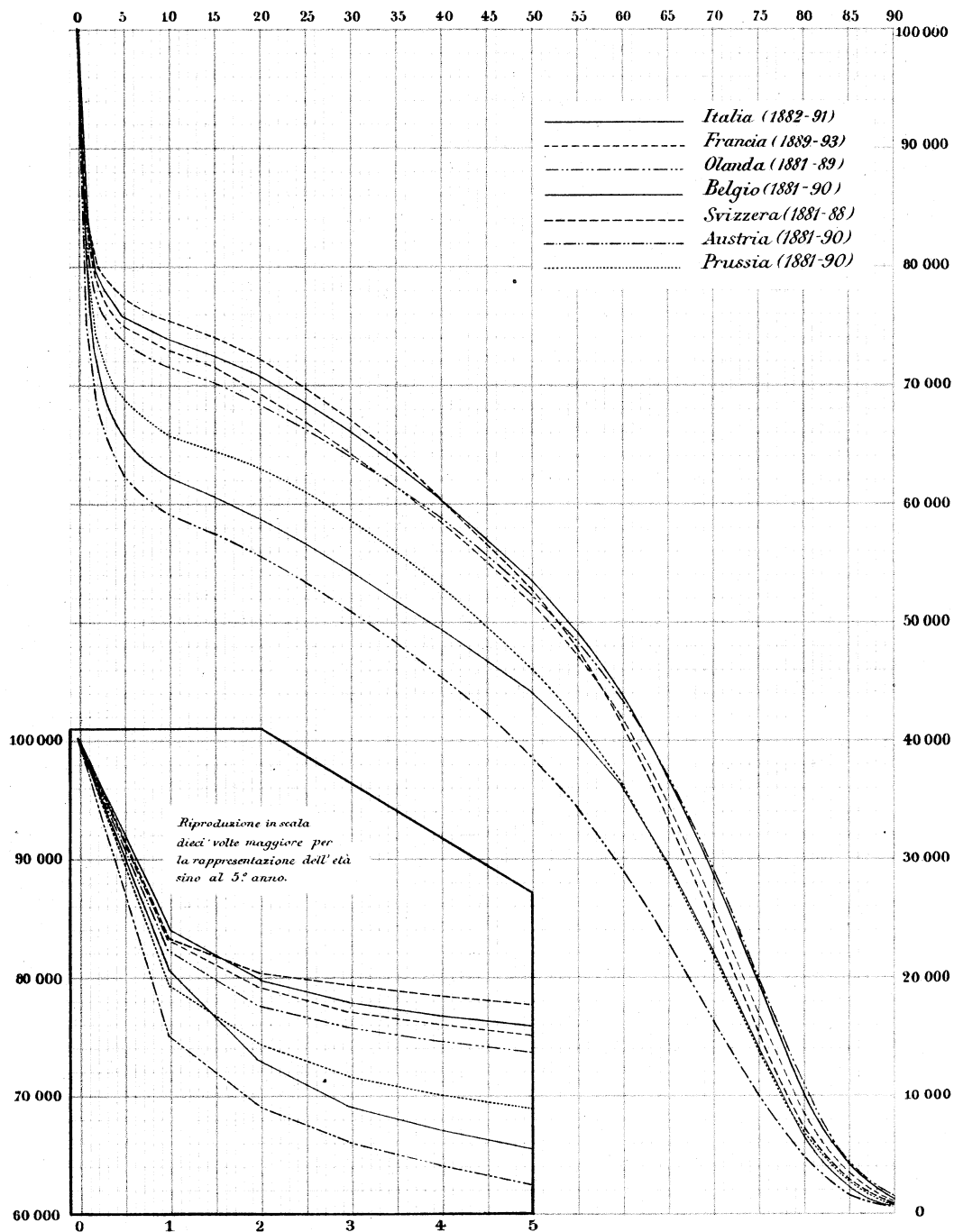

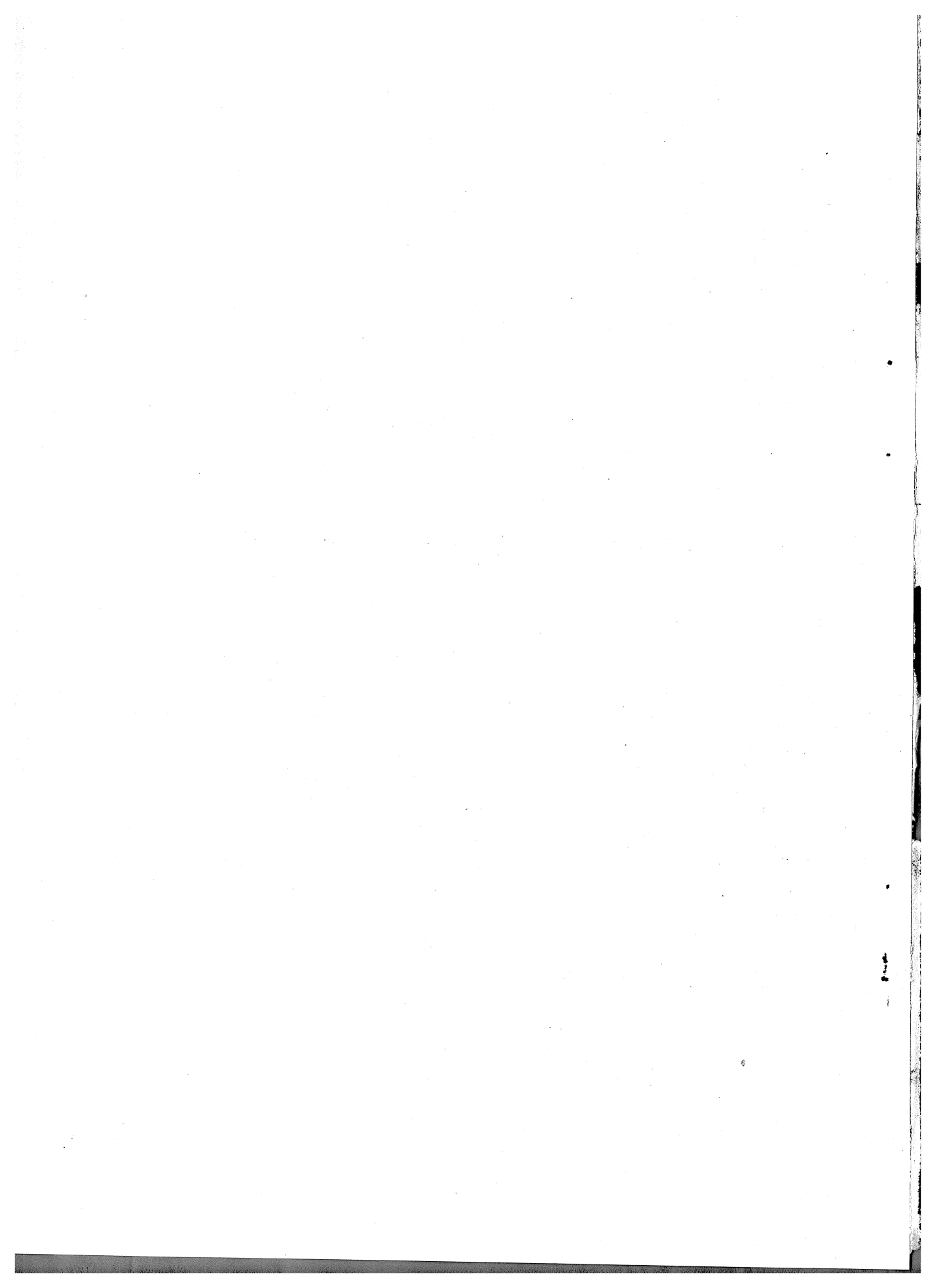

Sopravvivenuti alle varie età d'anno in anno in Italia
 partendo da 100.000 nati d'ambo i sessi,
 secondo le osservazioni degli anni indicati

Tav. I

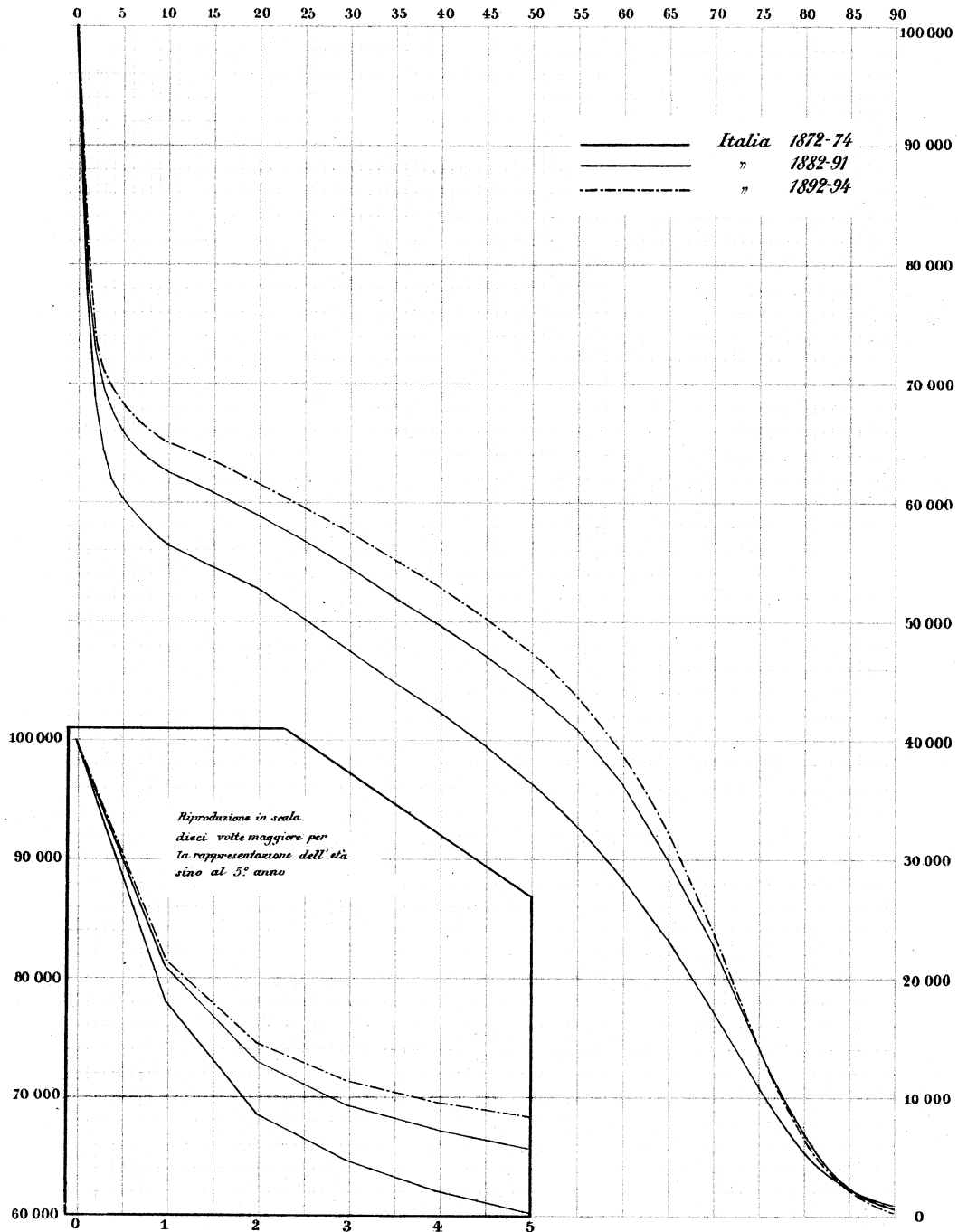

dell'età quest'azione diviene sempre più preponderante, in confronto a quella dovuta a cause esterne, ad infortuni, o a malattie causate da insalubrità del suolo e dell'abitato o dalla miseria o da lavori perniciosi alla salute. Scopo del miglioramento sanitario di un paese è di far entrare la massima parte delle morti che in esso avvengono nel *gruppo normale*, cioè in quello compreso fra i due rami della curva parabolica, eliminando per quanto è possibile le cause di mortalità immatura nell'infanzia e di mortalità prematura nell'età adulta.

Vita probabile e vita media. — Dalle tavole di sopravvivenza si può ricavare la *vita probabile* e la *vita media* di una data generazione. Per *vita probabile* si intende quel numero di anni, dopo il quale non rimane più che la metà degli individui della generazione che si considera; *vita media* è quel numero di anni che un certo numero di persone, nate nello stesso tempo, vivrebbe, se tutti vivessero lo stesso numero di anni.

Nel prospetto che segue diamo, per venti Stati, la vita probabile calcolata per un'intera generazione e la vita media calcolata tanto per la generazione intera (cioè considerata dal momento della nascita), quanto per una generazione pervenuta al 5° anno di età. I risultati di questo ultimo calcolo ci rappresentano le condizioni di vita delle popolazioni dei diversi Stati, all'infuori delle cause che determinarono la mortalità infantile:

Stati	Anni di osservazione	Vita probabile				Vita media			
		Da 0 a 90 anni		Da 5 a 90 anni		Da 0 a 90 anni		Da 5 a 90 anni	
		anni	mesi	anni	mesi	anni	mesi	anni	mesi
Italia	1872-74	25	3	58	4	32	4	47	10
	1872-81	28	9	58	11	33	6	48	3
	1882-91	38	11	62	9	37	2	51	0
	1892-94	45	6	63	10	39	3	52	0
Francia	1889-93	51	11	63	3	43	6	52	8
Svizzera	1881-88	53	0	61	10	44	4	52	0
Belgio	1881-90	54	0	64	4	44	11	53	10
Olanda	1881-89	53	1	65	2	44	0	54	4
Prussia	1881-90	44	6	61	5	39	1	51	2
Baviera	1881-90	38	11	62	2	36	3	51	11
Sassonia	1891-93	42	2	62	5	37	0	52	9
Vürttemberg	1881-90	45	0	63	0	38	8	53	1
Austria	1881-90	31	7	58	1	33	8	48	1
Inghilterra e Galles	1881-90	53	8	62	6	45	3	53	1
Scozia	1881-90	53	5	62	1	45	8	52	2
Irlanda	1881-90	56	0	62	9	48	3	52	5
Svezia	1881-90	61	1	67	9	50	0	55	11
Norvegia	1881-90	60	1	67	1	50	0	55	2
Danimarca (colle Farøe e l'Islanda)	1881-89	58	5	65	10	48	2	54	7
Finlandia	1881-90	51	3	63	11	42	9	52	5
Spagna	1878-82	27	2	58	3	32	4	48	0
Massachusetts	1888-90	50	4	63	2	43	11	52	7
Giappone	1888-91	51	11	60	10	44	6	50	11

Secondo le tavole di mortalità calcolate per il decennio 1881-90 o per anni poco discosti, la vita media della popolazione italiana (intera generazione) risulta di 37 anni e 2 mesi, per la Francia di 43 anni e 6 mesi, per l'Inghilterra, compreso il paese di Galles, di 45 anni e 3 mesi; per l'Austria soltanto di 33 anni e 8 mesi; per la Spagna di 32 anni e 4 mesi. Se si fa astrazione della popolazione infantile, al disotto di 5 anni, la vita media nei diversi Stati oscilla fra limiti più raccostati.

La vita media della popolazione italiana (generazione intiera) si calcolava nel triennio 1872-73-74 di 32 anni e 4 mesi, e nel triennio 1892-93-94 di 39 anni e 3 mesi.

La vita media si sarebbe adunque prolungata di circa 7 anni nel tempo trascorso fra il 1872 e il 1894. Questo miglioramento è dovuto in gran parte ad una diminuzione della mortalità infantile, giacchè la vita media per una generazione considerata già a partire dal 5° anno d'età si calcolava di 47 anni e 10 mesi nel periodo 1872-74; di 51 anni nel periodo 1882-91 e di 52 anni nel periodo 1892-93-94.

Decima mortuaria. — Per alcuni Stati, quali sono la Russia Europea, la Romania, la Serbia, la Grecia, il Connecticut, il Rhode Island, l'Uruguay e la provincia di Buenos Aires, si conosce, per una serie di anni, la classificazione dei morti per età, ma mancano le classificazioni dei viventi pure per età.

Per questi Stati ci siamo limitati a dare nella tavola IX la *decima mortuaria*, cioè le cifre proporzionali dei morti di ciascun gruppo d'età a 1000 di qualsiasi età. A titolo di confronto, abbiamo dato nella stessa tavola la decima mortuaria per l'Italia, la Prussia e l'Inghilterra.

Ogni 1000 morti di qualsiasi età se ne contano in media annualmente 477 in età fra la nascita e 5 anni in Italia, 471 in Prussia, 383 in Inghilterra, 480 in Romania, 460 in Serbia, 604 nella Russia europea, 371 in Grecia, 282 nel Connecticut, 319 nel Rhode Island, 394 nell'Uruguay, 449 nella provincia di Buenos Aires. E pure ogni 1000 di qualsiasi età, se ne contano con più di 70 anni, 146 in Italia, 124 in Prussia, 67 nella Russia europea, 77 in Romania, 61 in Serbia, 120 in Grecia, 198 nel Connecticut, 167 nel Rhode Island, 108 nell'Uruguay.

Quozienti di mortalità ragguagliati ad una popolazione tipica, identica per tutti gli Stati. — Si è visto che i quozienti di mortalità sono molto alti nell'età infantile e nell'estrema vecchiaia; più bassi nelle età intermedie; e siccome i diversi Stati non hanno le medesime proporzioni di bambini e di vecchi rispetto alla popolazione complessiva, i quozienti di mortalità generale non indicano con sufficiente precisione le condizioni biometriche della popolazione.

Il signor J. Körösi, direttore dell'Ufficio di statistica della città di Budapest, ha proposto di ovviare a questo inconveniente ragguagliando i quozienti di mortalità ad una popolazione tipica rispetto alla composizione per età, identica per tutti gli Stati. In altri termini, egli suppone che i quozienti specifici di mortalità dei bambini, degli adulti e dei vecchi entrino nella formazione del quoziente generale in una misura identica per tutti gli Stati, e precisamente in quella misura nella quale sono rappresentati nel calcolo della mortalità della popolazione della Svezia, scelta come popolazione tipica (*standard population*) per l'Europa (1).

L'Istituto internazionale di statistica, nella terza sessione tenuta a Vienna nel 1891, ha riconosciuto che il metodo proposto dal signor Körösi era da preferirsi al metodo ordinario, quando si tratta di istituire confronti internazionali sulla mortalità. Si è perciò creduto utile di ragguagliare i quozienti generali di mortalità calcolati per i principali Stati d'Europa e per il periodo di osservazione 1881-90, alla scala delle età della popolazione della Svezia. Si sono presi per base di calcolo i quozienti indicati nella tavola VII, a pagina, 63, e si è supposto che per 100 individui di qualsiasi età,

(1) J. Körösi *Mortalitäts-Coefficient und Mortalitäts-Index*. Bulletin de l'Institut international de Statistique, tome VI, deuxième livraison. Rome, 1892.

il numero di quelli che sono esposti a morire in età fra 0 e 5 anni, o fra 5 e 10, fra 10 e 20, ecc., fino alle estreme età, sia per tutti gli Stati identico a quello che è dato dalla media dei due censimenti fatti in Svezia negli anni 1880 e 1890.

Con questi criteri fu costruita la tavola che segue:

Gruppi di età	Svezia — Numero degli individui esposti a morire in ciascun gruppo di età per 100 di qualsiasi età — Media del decennio 1880-90	Quozienti di mortalità in alcuni Stati europei ragguagliati alla composizione per età della popolazione della Svezia										
		Svezia — 1881-90	Italia — 1882-91	Francia — 1882-90	Svizzera — 1881-88	Belgio — 1881-90	Olanda — 1881-89	Prussia — 1881-90	Baviera — 1881-90	Austria — 1881-90	Inghilterra e Galles — 1881-90	Danimarca — 1881-89
Da 0 a 5 anni	12.44	5.31	12.69	7.94	6.79	7.39	8.16	10.44	13.11	12.89	6.88	5.96
» 5 » 10 »	10.72	0.83	1.16	0.66	0.58	0.56	0.69	0.94	0.74	1.19	0.57	0.77
» 10 » 15 »	9.76	0.39	0.49	0.39	0.31	0.31	0.33	0.39	0.29	0.52	0.29	0.48
» 15 » 20 »	9.13	0.40	0.53	0.56	0.45	0.45	0.44	0.43	0.38	0.59	0.39	0.48
» 20 » 25 »	8.34	0.52	0.69	0.63	0.58	0.58	0.51	0.51	0.56	1.44	0.47	0.54
» 25 » 30 »	7.29	0.47	0.61	0.66	0.58	0.54	0.50	0.55	0.56	1.44	1.02	0.50
» 30 » 35 »	6.34	0.42	0.54	0.61	0.58	0.53	0.52	0.60	0.58	1.33	0.47	0.47
» 35 » 40 »	5.75	0.43	0.52	0.59	0.62	0.55	0.52	0.64	0.62	1.33	0.47	0.47
» 40 » 45 »	5.35	0.47	0.58	0.64	0.68	0.61	0.58	0.68	0.64	1.61	1.27	0.50
» 45 » 50 »	5.06	0.51	0.61	0.68	0.74	0.65	0.61	0.75	0.73	1.61	0.57	0.57
» 50 » 55 »	4.73	0.61	0.79	0.81	0.90	0.76	0.69	0.93	0.89	2.32	1.65	0.68
» 55 » 60 »	4.37	0.74	0.92	0.98	1.20	0.97	0.91	1.19	1.16	2.32	0.84	0.84
» 60 » 65 »	3.84	1.01	1.44	1.30	1.56	1.27	1.19	1.47	1.51	3.52	2.53	1.12
» 65 » 70 »	2.95	1.09	1.52	1.45	1.67	1.38	1.32	1.64	1.74	3.52	1.24	1.24
» 70 » 75 »	1.97	1.16	1.63	1.51	1.81	1.45	1.37	1.68	1.80	3.30	3.08	1.22
» 75 » 80 »	1.15	1.01	1.64	1.24	1.54	1.27	1.17	1.48	1.62	3.30	1.07	1.07
» 80 » 85 »	0.56	0.82	1.02	0.92	1.08	0.96	0.92	0.98	1.11	2.19	0.87	0.87
» 85 » 90 »	0.20	0.42	0.58	0.39	0.49	0.48	0.44	0.49	0.63	1.66	0.41	0.41
» 90 in su	0.05	0.17	0.20	0.11	0.16	0.16	0.15	0.16	0.20	0.16	0.62	0.15
Totale	100.00	16.78	28.16	22.07	22.32	20.87	21.05	25.98	28.87	30.53	20.96	18.34

I quozienti di mortalità ottenuti con questo secondo metodo sono per tutti gli Stati qui indicati, superiori ai quozienti calcolati al metodo ordinario. Ciò si spiega col fatto che nella composizione per età della popolazione della Svezia, presa come popolazione tipo, sono, in rapporto delle popolazioni degli altri Stati, largamente rappresentati tanto i bambini quanto gli individui di età molto avanzata, che sono le classi di popolazione che offrono i quozienti più alti di mortalità.

Da questo calcolo però risulta ancora che le differenze nella composizione della popolazione per età non hanno un'azione molto grande sulla cifra di mortalità, perchè in quegli Stati nei quali la natività è bassa, e perciò i bambini sono poco numerosi, v'è una proporzione relativamente grande di vecchi che hanno, al pari dei bambini, un alto quoziente di mortalità; e viceversa, dove vi sono molti bambini, sono relativamente scarsi gli individui di età molto avanzata.

Morti illegittimi nel primo anno di età. — Nella tavola X è indicato, per 15 Stati, e possibilmente per ogni anno dal 1883 in poi, il numero degli illegittimi morti nel primo anno di età, in cifre effettive e in cifre proporzionali a 1000 nati, pure illegittimi.

Stati	1° periodo	2° periodo	3° periodo	Stati	1° periodo	2° periodo	3° periodo
	1880-86	1887-93	1894		1880-86	1887-93	1894
	Popolazione	Popolazione	Popolazione		Popolazione	Popolazione	Popolazione
Italia	28 749 250	30 063 629	30 818 248	Norvegia	1 927 614	1 998 225	2 030 000
Francia	37 602 272	38 125 480	..	Danimarca	2 028 320	2 172 740	2 259 500
Svizzera	2 852 968	2 942 494	3 006 886	Finlandia	2 147 251	2 374 073	2 483 249
Belgio	5 718 581	6 108 854	6 341 958	Russia europea	78 866 737	87 089 401	91 248 465
Olanda	4 200 132	4 557 797	4 764 279	Polonia russa	7 774 157	8 502 198	9 152 830
Impero germanico (1)	(2) 47 375 689	48 684 503	Romania	(7) 5 420 468	..
Prussia	27 891 214	29 890 172	31 243 869	Serbia	(8) 1 817 633	(9)	..
Baviera	(3) 5 366 995	5 594 886	(4) 5 740 059	Spagna	(10) 17 151 995	(9)	..
Sassonia	3 082 898	3 470 486	3 703 600	Massachusetts	1 882 454	2 253 071	..
Württemberg	1 984 143	2 035 143	2 060 000	Rhode Island	291 578	(11) 340 021	..
Austria	22 454 015	23 733 024	24 549 193	Provincia di Buenos Aires (12)	631 315	(13) 807 615	..
Ungheria (con Fiume) (5)	14 173 617	(6) 15 262 496	..	Uruguay	(14) 582 858	(9)	776 314
Croazia e Slavonia (5)	1 980 675	(6) 2 200 977	..	Giappone	37 799 289	(9) 40 342 665	41 810 202
Inghilterra e Galles	26 769 679	28 770 659	30 060 763	(15)
Scozia	3 798 159	4 003 578	4 124 691	Gruppi di città.
Irlanda	5 041 756	4 724 072	4 600 599	Italiane	(16) 7 149 256	7 666 945	8 035 325
Svezia	4 613 698	4 775 925	4 873 183	Francesi	(17) 9 239 488	9 750 252	..
				Germaniche	8 811 735	11 515 139	13 143 963
				Danesi	627 846	722 244	740 000

Esaminiamo brevemente i dati ottenuti per ognuna delle suddette cause di morte. Appena occorre avvertire che il valore di questi confronti è puramente relativo, quando si paragonano tra loro, per esempio, l'Impero germanico ed il piccolo Belgio.

- (1) Vedasi la nota (1) a pag. precedente.
(2) Popolazione media del biennio 1892-93.
(3) Per la Baviera si hanno, per alcune cause di morte, solamente i dati degli anni 1883-86. La popolazione media di tale periodo è di 5,408,345 abitanti.
(4) Per l'anno 1894 si è indicata la popolazione che ha fornito i dati per la statistica delle cause di morte all'Ufficio imperiale di sanità.
(5) Nelle tavole precedenti abbiamo dato le cifre complessive dei morti in tutto il Regno d'Ungheria. Nelle tavole che riguardano la statistica delle cause di morte, i dati relativi all'Ungheria propriamente detta, compresa la città di Fiume, furono tenuti divisi da quelli relativi alla Croazia e Slavonia, e ciò perchè le due parti dello Stato hanno uffici statistici separati, e non si hanno per tutti gli anni del periodo di osservazione le notizie delle cause di morte tanto per l'Ungheria quanto per la Croazia. Nella media degli anni 1881-86 i morti nell'Ungheria con Fiume furono 467,797 e nella media degli anni 1887-93 furono 500,393. Per 1000 abitanti si ebbero 33.0 morti ogni anno nel primo periodo e 32.1 nel secondo. In Croazia e Slavonia la media annuale dei morti nel periodo 1881-86 fu di 61.389 e nel periodo 1887-93 fu di 71.375. Per 1000 abitanti vi furono ogni anno 30.8 morti nel primo periodo e 32.4 nel secondo.
(6) Popolazione censita nel 1890.
(7) Popolazione media del periodo 1889-93.
(8) Popolazione media del periodo 1880-84.
(9) Per la Serbia, la Spagna, l'Uruguay ed il Giappone le cifre che si riferiscono alle cause di morte non riguardano sempre il periodo indicato 1887-93; per alcune cause di morte il periodo comprende invece un minor numero di anni. Indichiamo quindi per i suddetti Stati le varie cifre di popolazione media che hanno servito per il calcolo delle proporzioni.
Per la Serbia: pop. media del periodo 1883-93 ab. 2,169,384; del periodo 1891-93 ab. 2,227,037; per la Spagna: periodo 1887-92 ab. 17,733,547; periodo 1889-92 ab. 17,798,457; per l'Uruguay: periodo 1887-93 ab. 691,110; periodo 1891-93 ab. 728,248; per il Giappone: periodo 1887-92 ab. 40,168,390.
(10) Per la Spagna i dati sulle cause di morte si riferiscono in parte anche al periodo 1880-84; la popolazione media di questo periodo è di 17,092,991 abitanti.
(11) Popolazione media del periodo 1887-92.
(12) Popolazione media del periodo 1881-86.
(13) Popolazione media del biennio 1887-88.
(14) Popolazione nell'anno 1885.
(15) Popolazione media del periodo 1882-86.
(16) Popolazione media del periodo 1881-86.
(17) Popolazione nell'anno 1886.

MORTI DI VAIUOLO PER UN MILIONE D'ABITANTI.

Stati	1880-86 (1)	1887-93 (1)	1894	Stati	1880-86 (1)	1887-93 (1)	1894
Italia	?	293	85	Spagna	821	430	?
Inghilterra e Galles	61	17	27	Svezia	25	1	4
Scozia	6	5	31	Finlandia	1 066	137	?
Irlanda	17	1	16	Serbia	?	1 049	?
Impero germanico	?	3	2	Massachusetts	12	2	?
Prussia	22	3	2	Rhode Island	4	3	?
Baviera	7	2	0,3	Uruguay	124	504	?
Sassonia	13	2	1	Giappone	121	114	80
Württemberg	9	0,2	..				
Austria	638	366	?	<i>Città.</i>			
Ungheria (con Fiume)	653	439	?	Italiane	283	296	64
Croazia e Slavonia	588	812	?	Francesi	363	200	?
Svizzera	60	7	17	Germaniche	17	3	0,4
Belgio	360	216	85	Danesi	11	3	1
Olanda	39	9	131				

In quasi tutti gli Stati è venuta scemando dal 1880 in poi la mortalità per vaiuolo; ma in alcuni paesi, e più specialmente in Olanda, Inghilterra, Scozia, Irlanda e Svizzera, le morti per vaiuolo, negli anni 1893 e 1894, sono cresciute rispetto agli anni precedenti.

Per le città italiane che sono capoluoghi di provincia e di circondario la media relativa agli anni 1887-93 apparisce alquanto maggiore di quella relativa agli anni 1881-86, perchè negli anni 1887-1888, vi furono epidemie piuttosto estese; ma dal 1889 in poi il numero dei morti per vaiuolo è scemato rapidamente.

Si mantiene tuttavia elevata la mortalità per questa malattia in Italia, Austria, Ungheria, Croazia, Belgio, Spagna, Russia, Polonia, Finlandia, Serbia, Uruguay e nelle città francesi, in confronto a quella che si osserva in altri Stati.

MORTI DI MORBILLO PER 1 MILIONE D'ABITANTI.

Stati	1880-86 (1)	1887-93 (1)	1894	Stati	1880-86 (1)	1887-93 (1)	1894
Italia	?	560	292	Belgio	518	639	436
Inghilterra e Galles	424	453	391	Olanda	303	303	155
Scozia	335	541	192	Svezia	177	184	62
Irlanda	168	213	264	Massachusetts	104	99	?
Impero germanico	?	297	332	Rhode Island	72	170	?
Prussia	450	319	311	Uruguay	124	151	46
Baviera	418	359	656				
Sassonia	294	270	133	<i>Città.</i>			
Württemberg	154	221	272	Italiane	642	465	267
Austria	499	476	?	Francesi	335	412	?
Ungheria (con Fiume)	347	535	?	Germaniche	337	268	262
Croazia e Slavonia	?	879	?	Danesi	279	403	297
Svizzera	107	167	157				

Contrariamente a quanto si è visto per il vaiuolo, si nota in molti Stati un aumento nel numero delle morti per morbillo, relativamente alla popolazione. Fanno eccezione l'Italia, alcuni Stati dell'Impero germanico, l'Austria e il Massachusetts.

(1) Per alcuni Stati mancano i dati di qualche anno nel periodo considerato, come si può scorgere dalla tavola XII. Nei casi in cui si avevano i dati soltanto per alcuni anni del periodo, si è presa per base del calcolo delle proporzioni la popolazione media negli anni corrispondenti.

Malgrado che il morbillo tenda a farsi meno grave in Italia, esso è tuttora una causa relativamente frequente di morte. Dicasi lo stesso per l'Austria, l'Ungheria e la Croazia, il Belgio e la Scozia.

MORTI DI SCARLATTINA PER 1 MILIONE D'ABITANTI.

Stati	1880-86 (1)	1887-93 (1)	1894	Stati	1880-86 (1)	1887-93 (1)	1894
Italia	?	281	146	Belgio	270	155	129
Inghilterra e Galles	431	226	167	Olanda	155	42	27
Scozia	373	207	202	Svezia	598	360	229
Irlanda	288	115	130	Massachusetts	259	203	?
Impero germanico	?	253	181	Rhode Island	470	350	?
Prussia	541	251	217	Uruguay	51	14	?
Baviera	361	241	144				
Sassonia	470	328	105	<i>Città.</i>			
Württemberg	285	268	183	Italiane	288	201	112
Austria	592	561	?	Francesi	94	69	?
Ungheria (con Fiume)	553	475	?	Germaniche	460	205	159
Croazia e Slavonia	?	529	?	Danesi	209	191	427
Svizzera	104	104	19				

In tutti gli Stati la mortalità per scarlattina è in diminuzione. L'Austria, l'Ungheria e la Croazia, la Germania, la Svezia, la Danimarca e gli Stati Uniti d'America hanno una forte mortalità per questa malattia. È pure elevata, comparativamente, in Inghilterra ed in Scozia; molto meno in Francia, Svizzera, Belgio, Olanda, Irlanda ed Uruguay. In Italia la cifra è alta, come in genere per tutte le malattie infettive acute; ma a differenza degli Stati nordici, resta al disotto di quelle relative al vaiuolo ed al morbillo.

MORTI DI DIFTERITE E CRUP PER 1 MILIONE D'ABITANTI.

Stati	1880-86 (1)	1887-93 (1)	1894	Stati	1880-86 (1)	1887-93 (1)	1894
Italia	?	665	506	Olanda	395	357	374
Inghilterra e Galles	303	307	350	Svezia	815	566	735
Scozia	425	405	443	Serbia	?	2 378	?
Irlanda	269	228	201	Massachusetts	979	721	?
Impero germanico	?	1 383	1 308	Rhode Island	779	750	?
Prussia	1 692	1 456	1 473	Uruguay	494	721	?
Baviera	1 143	953	845	Giappone	35	48	69
Sassonia	1 695	1 104	934				
Württemberg	746	1 132	1 975	<i>Città.</i>			
Austria	1 484	1 271	?	Italiane	927	500	538
Ungheria (con Fiume)	1 129	2 135	?	Francesi	548	578	?
Croazia e Slavonia	1 596	2 510	?	Germaniche	1 152	1 018	1 020
Svizzera	604	385	642	Danesi	593	1 409	1 073
Belgio	803	562	352				

Nel formare questo prospetto abbiamo sommato assieme i morti di difterite coi morti di *crup*, quantunque le manifestazioni delle due malattie siano diverse, perchè nelle statistiche di parecchi Stati si trovano riunite in un'unica cifra e perchè la maggior parte dei patologi le fanno dipendere dalla stessa causa eziologica.

(1) Vedasi la nota a pag. xxvii.

In Italia, come in Baviera, Sassonia, Austria, Irlanda, Svizzera, Belgio, Olanda, Svezia e Massachusetts, la mortalità per difterite è diminuita sensibilmente nel periodo 1887-93 in confronto del periodo 1880-86; il contrario è avvenuto nel Württemberg, in Ungheria, in Croazia, in Danimarca e nell'Uruguay, mentre che in Francia, in Prussia, in Austria, in Inghilterra, Scozia e nel Rhode Island è quasi stazionaria.

La Germania, l'Austria, l'Ungheria e la Croazia, la Danimarca, la Serbia, gli Stati dell'Unione americana e l'Uruguay, hanno una forte mortalità per difterite in confronto degli altri Stati, e particolarmente del Regno Unito, dell'Olanda e del Giappone.

MORTI DI IPERTOSSE PER 1 MILIONE D'ABITANTI.

Stati	1880-86 (1)	1887-93 (1)	1894	Stati	1880-86 (1)	1887-93 (1)	1894
Italia	?	321	268	Svizzera	252	187	231
Inghilterra e Galles	468	431	411	Belgio	695	589	484
Scozia	598	589	619	Olanda	360	315	266
Irlanda	314	279	270	Svezia	198	171	179
Impero germanico	?	422	442	Massachusetts	130	120	?
Prussia	530	489	472	Rhode Island	147	141	?
Baviera	543	456	473	Uruguay	74	119	167
Sassonia	301	263	311	<i>Città.</i>			
Württemberg	332	287	463	Italiane	262	162	175
Austria	1 037	879	?	Francesi	188	152	?
Ungheria (con Fiume)	432	372	?	Danesi	382	432	195
Croazia e Slavonia	?	1 474	?				

La mortalità prodotta da ipertosse tende pure a diminuire quasi dappertutto. Questa infezione assume forme gravi specialmente nell'Austria e Croazia, negli Stati germanici, in Scozia e nel Belgio, mentre negli Stati americani, come anche nelle città italiane e francesi, nella Svizzera e nella Svezia essa è più raramente causa di morte.

MORTI DI FEBBRE TIFOIDEA PER 1 MILIONE D'ABITANTI.

Stati	1880-86 (1)	1887-93 (1)	1894	Stati	1880-86 (1)	1887-93 (1)	1894
Italia	?	688	443	Olanda	401	240	167
Inghilterra e Galles	252	191	166	Svezia	278	218	186
Scozia	272	194	176	Serbia	?	1 683	?
Irlanda	291	228	205	Massachusetts	481	380	?
Impero germanico	?	165	131	Rhode Island	521	418	?
Prussia	445	215	151	Uruguay	420	593	737
Baviera	206	119	83	Giappone	194	222	193
Sassonia	260	132	60	<i>Città.</i>			
Württemberg	199	107	104	Italiane	946	662	397
Austria	724	522	?	Francesi	534	466	?
Ungheria (con Fiume)	698	504	?	Germaniche	329	184	108
Croazia e Slavonia	?	661	?	Danesi	307	197	135
Svizzera	289	140	100				
Belgio	568	382	280				

(1) Vedasi la nota a pagina xxvii.

In tutti gli Stati presi insieme (ad eccezione dell'Uruguay e del Giappone), è molto notevole la riduzione della mortalità per febbre tifoidea dal primo al secondo periodo di osservazione; e ciò deve essere effetto in gran parte di miglioramenti igienici che vi si sono compiuti, mediante la provvista di acqua potabile ai centri urbani, il servizio di nettezza pubblica, e il risanamento dei quartieri abitati dalle classi povere.

MORTI PER TISI E TUBERCOLOSI POLMONARE PER 1 MILIONE D'ABITANTI.

Stati	1880-86 (1)	1887-93 (1)	1894	Stati	1880-86 (1)	1887-93 (1)	1894
Italia	?	1 340	1 303	Belgio (2)	?	1 764	1 576
Inghilterra e Galles	1 803	1 568	1 385	Olanda	2 001	1 918	1 931
Scozia	2 107	1 794	1 723	Finlandia	2 567	2 588	?
Irlanda	2 102	2 124	2 092	Massachusetts	3 098	2 518	?
Impero germanico	?	2 423	2 363	Rhode Island	2 558	2 203	?
Prussia	3 112	2 715	2 389	Uruguay	1 194	1 664	1 395
Baviera	3 067	3 180	2 894	Giappone	938	1 194	1 281
Sassonia	2 468	2 240	2 137	<i>Città.</i>			
Württemberg	?	1 978	2 098	Italiane	2 334	2 033	1 869
Austria	3 902	3 682	?	Francesi	?	2 823	?
Ungheria (con Fiume)	2 960	3 008	?	Germaniche	3 436	2 896	2 553
Svizzera	2 101	2 065	2 069	Danesi	2 419	2 379	2 065

In questa tavola sono considerate soltanto le morti causate da tubercolosi miliare acuta o disseminata in più organi e da tubercolosi e tisi localizzata nei polmoni; non sono comprese le morti causate da alterazioni tubercolari di altri organi, cioè per meningite basilare, tabe mesenterica, scrofola e artrite fungosa, perchè le statistiche di parecchi Stati non danno notizia delle morti causate da queste cause, e il comprenderle per gli altri Stati avrebbe portato a conclusioni errate, nei confronti internazionali.

Si nota, anche rispetto alla tubercolosi, un miglioramento lento, ma continuo, nelle condizioni di quasi tutti i paesi. Gli Stati germanici, l'Austria, l'Ungheria, l'Irlanda, la Finlandia, gli Stati dell'Unione americana, come anche le città francesi superiori ai 10,000 abitanti soffrono per questa causa una mortalità molto più grave che non l'Italia, l'Inghilterra, la Scozia, il Belgio, l'Olanda, l'Uruguay ed il Giappone.

MORTI DI FEBBRI DA MALARIA E CACHESSIA PALUSTRE PER 1 MILIONE D'ABITANTI.

Stati	1880-86 (1)	1887-93 (1)	1894	Stati	1880-86 (1)	1887-93 (1)	1894
Italia	?	560	496	Spagna	324	?	?
Inghilterra e Galles	10	5	3	Svezia	3	1	2
Scozia	8	5	5	Serbia	?	918	?
Irlanda	2	3	2	Massachusetts	21	30	?
Baviera	2	2	?	Rhode Island	65	127	?
Württemberg	1	..	?	<i>Città.</i>			
Croazia e Slavonia	?	479	?	Italiane	488	350	314
Belgio	50	25	16	Danesi	3	0,4	?
Olanda	93	34	16				

Le notizie circa la mortalità per infezione malarica si poterono avere soltanto per 16 Stati o gruppi di città; gli altri non considerano questa malattia isolatamente nelle

(1) Vedasi la nota a pagina xxvii.

(2) Le proporzioni furono calcolate solamente per il sessennio 1888-93 e per l'anno 1894, perchè per gli anni dal 1880 al 1887 le statistiche del Belgio non indicano i morti per tisi polmonare e per tubercolosi disseminata in più organi separatamente dai morti per meningite tubercolare, per tabe mesenterica e per scrofola.

loro tavole nosografiche, perchè l'endemia è in essi poco diffusa e relativamente mite (1).

Dappertutto gli effetti della malaria tendono a farsi meno micidiali. Secondo le statistiche pubblicate, l'endemia malarica sarebbe molto grave in Serbia. L'Italia è pure, comparativamente alla sua superficie, molto danneggiata dalla malaria. Vengono quindi la Croazia e Slavonia e la Spagna, e poi, a grande distanza, l'Olanda, ed il Belgio. Si sa che l'endemia malarica è piuttosto grave nel Portogallo, nella Grecia e in Rumania (Dobruscia); ma non si hanno dati statistici positivi per questi paesi. Fra i pochi Stati americani dei quali abbiamo le statistiche di mortalità, è notevole la infezione nel Rhode Island; mancano le notizie per altri Stati a latitudini inferiori, dove probabilmente la malaria deve esercitare un'azione più funesta.

MORTI DI SIFILIDE PER 1 MILIONE D'ABITANTI.

Stati	1880-86 (2)	1887-93 (2)	1894	Stati	1880-86 (2)	1887-93 (2)	1894
Italia	?	70	77	Rhode Island	41	35	?
Inghilterra Galles	83	71	67	Uruguay	?	45	?
Scozia	64	53	40	<i>Città.</i>			
Irlanda	16	14	16	Italiane	155	156	164
Prussia	11	10	11	Danesi	89	80	50
Olanda	12	13	19				

Pochi Stati danno distintamente la mortalità per sifilide; e neanche per quei pochi le cifre pubblicate rappresentano per intero le perdite causate da questa infezione; giacchè, trattandosi di adulti o di fanciulli di famiglie agiate, affetti da questa malattia, i medici nel fare la dichiarazione di morte, preferiscono molte volte di indicare un accidente terminale o si esprimono con termini generici, anzichè segnare esplicitamente la sifilide. Dalle cifre raccolte, pare che vi sia anche per questa malattia un miglioramento. L'Italia, l'Inghilterra e la Scozia darebbero le proporzioni più elevate; al che forse contribuisce una ragione di metodo, cioè la circostanza che in questi tre paesi la statistica sanitaria viene compilata direttamente in base alle dichiarazioni

(1) Per l'Impero germanico e l'Austria possiamo avere un indizio dello scarso numero dei casi di febbre da malaria in confronto dell'Italia, dalle cifre degli infermi curati per questa malattia negli ospedali civili. Le statistiche ospitaliere dei tre Stati danno per una serie di anni questi risultati (avvertiamo che per l'Italia i dati iscritti di contro agli anni 1886-88 si riferiscono al biennio 1886-87:

Anni	Totale degli infermi usciti dagli ospedali			Dei quali furono curati per febbri da malaria			Morti per febbri da malaria negli ospedali		
	Germania	Austria	Italia	Germania	Austria	Italia	Germania	Austria	Italia
1883-85	1 578 464	783 538	1 010 203	8 229	9 096	118 603	49	65	2 370
1886-88	1 933 198	836 984	687 806	5 597	7 078	69 417	..	100	1 245
1889-91	2 229 923	896 865	?	4 268	8 446	?	33	109	?
1892-93	?	696 581	?	?	6 558	?	?	43	?

Anni	Infermi per febbri da malaria per 1000 di qualsiasi malattia			Morti per febbri da malaria per 1000 infermi della stessa malattia		
	Germania	Austria	Italia	Germania	Austria	Italia
1883-85	5.2	11.6	117.4	5.9	7.1	19.9
1886-88	2.8	8.4	100.9	..	14.1	17.9
1889-91	1.9	9.4	?	7.7	12.9	?
1892-93	?	9.4	?	?	6.5	?

In Italia le febbri da malaria non solamente sono molto più frequenti che negli altri due Stati, ma sono anche più gravi e terminano più spesso con esito letale.

(2) Vedasi la nota a pagina xxvii.

originali dei medici curanti, mentre negli altri Stati, all'infuori delle città più popolate, le notizie sono fornite da parenti del defunto all'atto della dichiarazione di morte (1).

MORTI DI ALCOOLISMO ACUTO E CRONICO PER 1 MILIONE D'ABITANTI.

Stati	1880-86 (2)	1887-93 (2)	1894	Stati	1880-86 (2)	1887-93 (2)	1894
Italia	?	17	20	Finlandia	16	7	?
Inghilterra e Galles	47	63	61	Rhode Island	79	90	?
Scozia	59	54	45	Uruguay	?	43	?
Irlanda	30	30	32	<i>Città.</i>			
Prussia	45	23	19	Italiane	44	35	30
Belgio	71	53	42	Danesi	242	212	173
Svezia	33	21	21				

Fra gli Stati considerati nel nostro prospetto, l'Inghilterra ed il Rhode Island accennano ad un aumento delle morti per alcoolismo. Questa malattia ha in Italia una diffusione minore che negli Stati nordici (3). Le statistiche della Russia europea,

(1) Le statistiche degli infermi curati negli ospedali civili fanno dubitare che la diffusione della sifilide negli Stati germanici sia maggiore di quella che apparisce dalla statistica dei morti per le ragioni esposte nella nota n. 1 a pagina xxv. Infatti confrontando le statistiche ospitaliere italiane con quelle dell'Impero germanico e dell'Austria per una serie di anni, si hanno questi risultati (avvertiamo che per l'Italia i dati iscritti di contro agli anni 1886-88 si riferiscono al biennio 1886-87):

Anni	Infermi curati negli ospedali civili									
	Cifre assolute						Proporzioni a 1000 infermi di qualsiasi malattia			
	Germania		Austria	Italia		Germania	Austria	Italia		
	Per sifilide	Per altre malattie veneree	Per malattie veneree e sifilitiche	Per sifilide	Per altre malattie veneree	Sifilide	Altre malattie veneree	Malattie veneree e sifilitiche	Sifilide	Altre malattie veneree
1883-85.	32 179	64 334	71 144	15 413	47 658	20.4	40.7	90.8	15.2	47.1
1886-88.	26 345	59 353	73 783	8 102	27 920	13.6	30.7	88.1	11.7	40.6
1889-91.	32 328	69 420	76 456	?	?	14.5	31.1	85.2	?	?
1892-93.	?	?	56 735	?	?	?	?	81.4	?	?

Mentre la proporzione dei morti per sifilide in Germania è appena $\frac{1}{7}$ di quella indicata per l'Italia, la proporzione degli infermi è nel primo Stato più alta che nel secondo.

(2) Vedasi la nota a pag xxvii.

(3) Le cifre dei morti per alcoolismo, indicate dalla statistica prussiana, sono probabilmente al di sotto del vero, per le ragioni esposte nella nota n. 1 a pagina xxv. Le statistiche degli infermi curati negli ospedali civili e nei manicomi dove le diagnosi sono meglio accertate, dimostrano che l'alcoolismo è in tutti gli Stati dell'Impero germanico, e così pure in Austria, molto più diffuso che in Italia. Riportiamo qui i dati di una serie di anni, pubblicati dall'*Ufficio imperiale di sanità* per la Germania, dalla *Commissione centrale di statistica* per l'Austria e dalla *Direzione generale della statistica (Movimento degli infermi curati negli ospedali civili)* per l'Italia.

Anni	Infermi curati negli ospedali per alcoolismo			Pazzi per frenosi alcoolica licenziati dai manicomi		
	Italia (a)	Impero germanico (b)	Austria (c)	Italia	Impero germanico (e)	Austria (f)
1883-85	2 859	26 359	5 085	1 716	?	3 467
1886-88 (d)	1 895	34 767	5 739	868	4 435	5 141
1889-91	?	33 209	3 711	?	3 809	5 276
1892-93	?	?	3 150	?	?	4 091

Anni	Infermi di alcoolismo per 10000 di qualsiasi malattia			Pazzi di frenosi alcoolica usciti a termine di cura dai manicomi per 10000 di qualsiasi forma di alienazione mentale		
	Italia	Impero germanico	Austria	Italia	Impero germanico	Austria
1883-85	28.3	167	65	539	?	960
1886-88 (d)	27.5	179	71	518	733	1 191
1889-91	?	149	44	?	547	1 081
1892-93	?	?	45	?	?	1 092

Secondo le statistiche ospitaliere, l'alcoolismo sarebbe in diminuzione in tutti e tre gli Stati: ma

quantunque registrino solamente i casi di morte improvvisa d'individui alcoolizzati, dicono che in quello Stato l'alcoolismo è causa frequente di morte. Sembra che l'alcoolismo sia relativamente diffuso anche fra le popolazioni delle repubbliche sud-americane, come apparisce dalle statistiche dell'Uruguay.

MORTI PER CAUSE VIOLENTE ACCIDENTALI PER 1 MILIONE D'ABITANTI.

Stati	1880-86 (1)	1887-93 (1)	1894	Stati	1880-86 (1)	1887-93 (1)	1894
Italia	201	347	321	Svizzera	582	557	563
Francia	349	329	?	Belgio	345	333	349
Inghilterra e Galles	572	555	536	Olanda	397	352	376
Scozia	640	621	607	Svezia	461	412	440
Irlanda	341	347	376	Norveg'a	475	469	478
Impero germanico	?	375	373	Danimarca	252	225	212
Prussia	443	404	388	Finlandia	502	461	?
Baviera	310	298	?	Serbia	?	370	?
Sassonia	244	252	305	Spagna	216	?	?
Württemberg	236	223	339	Massachusetts	594	381	?
Austria	306	271	?	Rhode Island	590	682	?
Ungheria (con Fiume)	198	233	?	Uruguay	450	499	?
Croazia e Slavonia	277	332	?	Giappone	?	485	?

Questa statistica non indica la frequenza degli infortuni di operai sul lavoro; essa comprende le morti avvenute per qualsiasi causa violenta accidentale; come, ad esempio, le morti causate da annegamento, o da caduta o da avvelenamento fortuito, e vi sono contati anche i bambini; chè anzi il gruppo di età fino ai 5 anni vi concorre per più di un quarto del totale.

La mortalità per cause violente accidentali è venuta crescendo durante il periodo 1880-1894, in Italia, Ungheria, Croazia e nel Rhode Island; negli altri è diminuita, oppure è rimasta stazionaria. L'aumento che si osserva in alcuni Stati può forse dipendere dallo incremento che vanno ivi prendendo parecchie industrie, nelle quali sono frequenti gl'infortuni; ma in parte l'aumento proviene dal più accurato accertamento del dato (2). Negli altri Stati devono aver contribuito a far abbassare la mortalità per lesioni accidentali le misure estesamente applicate per impedire gl'infortuni nelle fabbriche.

Le morti per cause violente accidentali sono numerose particolarmente in alcuni Stati Americani, come anche in Inghilterra, Scozia, Svizzera, Svezia e Norvegia; lo sono molto meno in Italia, Francia, Irlanda, Baviera, Sassonia, Württemberg, Austria, Ungheria, Belgio, Olanda e Danimarca. Anche le statistiche del Giappone accennano ad una forte mortalità per questa causa.

tanto per l'Impero germanico, quanto per l'Austria, i quozienti calcolati sul totale degli infermi curati sono notevolmente più alti di quelli relativi all'Italia. E notisi che per l'Italia gli infermi di *alcoolismo cronico* sono sommati assieme cogli infermi di *ubbrichezza* ed *alcoolismo acuto*, mentre nella statistica germanica la voce è intitolata *alcoolismo cronico e delirio dei beoni*, ed in quella austriaca *alcoolismo*. In Germania il maggior numero di infermi di alcoolismo è dato dagli ospedali del Brandeburgo, della Pomerania, del Posen e dello Schleswig-Holstein; questa malattia è molto meno frequente nella Baviera, nel Baden, nel Württemberg e nell'Alsazia-Lorena.

(a) Alcoolismo cronico ed ubbrichezza. — (b) Alcoolismo cronico e delirio dei beoni. — (c) Alcoolismo. — (d) Per l'Italia i dati si riferiscono soltanto al biennio 1886-87. — (e) Delirium potatorum. — (f) Trunksucht.

(1) Vedasi la nota a pagina xxvii.

(2) Per l'Italia conviene tener conto della circostanza che soltanto nel 1887 fu iniziata la statistica delle cause delle morti avvenute in tutti i comuni del Regno, sia per malattia ordinaria, sia per causa violenta, e perciò da quell'anno in poi ha potuto farsi una registrazione completa anche delle morti per causa accidentale. Prima del 1887 i comuni si limitavano ad indicare la cifra complessiva dei morti per accidenti, o per suicidio o per omicidio, e per mancanza di controllo potevano avvenire molte omissioni.

MORTI PER SUICIDIO SOPRA I MILIONE D'ABITANTI.

Stati	1880-86 (1)	1887-93 (1)	1894	Stati	1880-86 (1)	1887-93 (1)	1894
Italia	47	54	56	Olanda	52	59	69
Francia	196	227	?	Svezia	98	125	158
Inghilterra e Galles	76	82	91	Norvegia	67	64	70
Scozia	54	57	62	Danimarca	256	251	255
Irlanda	22	25	30	Finlandia	38	42	?
Impero germanico	248	206	217	Russia europea	31	31	31
Prussia	200	200	212	Polonia russa	23	24	24
Baviera	134	130	136	Serbia	38	36	?
Sassonia	375	324	342	Romania	?	52	?
Württemberg	167	160	153	Spagna	29	21	?
Austria	164	161	?	Massachusetts	87	96	?
Ungheria (con Fiume)	88	114	?	Rhode Island	72	68	?
Croazia e Slavonia	47	65	?	Uruguay	43	64	?
Svizzera	237	219	235	Provincia di Buenos Aires	13	19	?
Belgio	106	125	132	Giappone	159	162	?

La statistica comprende i suicidi consumati, non già i tentativi di suicidio, nè i suicidi mancati.

L'ufficio statistico della Spagna raccoglie non solamente le notizie dei suicidi consumati, ma anche quelle dei suicidi mancati o tentati. Nel decennio 1883-92 (escluso l'anno 1885 pel quale mancano i dati), sopra 4959 suicidi (maschi 3753, femmine 1206), 3688 furono consumati (maschi 3001, femmine 687) e 1271 tentati e mancati (maschi 752, femmine 519). Ogni 100 suicidi tentati, ne vennero consumati soltanto 74, ma mentre fra i maschi la proporzione dei suicidi consumati è stata di 80 su 100, per le femmine è stata soltanto di 57 su 100.

In Italia, da uno spoglio fatto di sei giornali politici quotidiani che si pubblicano in differenti provincie (2), è risultato che, nell'anno 1893, sopra 990 suicidi dei quali dettero notizia quei giornali, 554 ebbero esito letale o causarono una lesione dichiarata gravissima; 93 causarono una lesione grave, ma non mortale, e 343 causarono lesioni leggere oppure furono impediti mediante salvataggio.

Nel 1894, sopra 986 suicidi annunciati, 574 causarono la morte immediata oppure una lesione gravissima, 156 causarono una lesione grave, ma non mortale, 256 produssero ferite leggere oppure furono impediti.

Queste cifre non rappresentano il totale delle morti volontarie avvenute nel Regno; le quali, secondo la statistica delle cause di morte, furono 1737 nel 1893 e 1732 nel 1894; cioè un numero triplo di quello che fu annunciato nei sei giornali dei quali si è fatto lo spoglio.

Sommando i suicidi mortali con quelli di esito gravissimo e i suicidi con lesioni gravi, ma non mortali, con quelli mancati, si trova che nel biennio 1893-94 i primi furono 1128 e i secondi 848; cioè ogni 100 suicidi che probabilmente causarono la morte, ve ne furono 75 mancati. Se si suppone che questa stessa proporzione esista anche per gli altri casi di suicidio che non furono annunciati dai giornali, i suicidi mancati nei due anni 1893 e 1894 sarebbero stati 2300, di fronte a 3466 suicidi mortali.

Mentre fra i suicidi consumati in Italia si contano 23 femmine per 100 maschi (media degli anni 1893-94), nei suicidi mancati la proporzione è del 56 su 100, e ciò

(1) Vedasi la nota a pagina xxvii.

(2) Il *Messaggero* di Roma, il *Secolo* di Milano, la *Gazzetta del Popolo* di Torino, il *Caffaro* di Genova, l'*Ettore Fieramosca* di Firenze e il *Roma* di Napoli.

perchè i mezzi di suicidio prescelti dalle femmine (l'avvelenamento, l'asfissia, la precipitazione dall'alto) danno maggiori probabilità di salvataggio. Fra i suicidi mancati, rispetto a quelli consumati, predominano di molto gli individui giovani. Ogni 100 individui che nei due anni 1893 e 1894 tentarono, ma non riuscirono a darsi la morte, se ne contano 18 in età inferiore a 20 anni e 25 fra 20 e 24 anni; mentre fra i suicidi consumati se ne contano soltanto 8 su 100 nel primo gruppo d'età e 14 nel secondo (1).

Collo spoglio delle notizie date dai giornali circa i suicidi si è indagato anche quali fossero i motivi che potevano aver indotto il suicida a togliersi la vita. Questi motivi sono basati su mere presunzioni, poichè nella maggior parte dei casi il suicida non ha espresso il motivo che l'ha indotto al triste passo. Ad ogni modo, le notizie che si poterono raccogliere in Italia per 1477 casi, confrontate colle notizie analoghe della statistica prussiana, si ripartiscono così:

SUICIDI DIVISI PER ESITO E PER CAUSE PRESUNTE.

Cause presunte	ITALIA Biennio 1893-94						PRUSSIA 1892-93		Proporzioni a 100 (Esclusi i suicidi per causa ignota)			
	Cifre assolute						Suicidi consumati		Italia		Prussia	
	Esito letale o lesione gravissima		Lesione non mortale e mancati per salvataggio		Somma							
	M.	F.	M.	F.	M.	F.	M.	F.	M.	F.	M.	F.
Malattia incurabile . .	105	16	31	16	136	32	949	253	12.4	8.5	11.8	12.0
Dissesti finanziari . . .	100	5	38	2	138	7	323	23	12.6	1.8	4.0	1.1
Miseria	82	14	47	17	129	31	918	65	11.7	8.3	11.4	3.1
Dispiaceri domestici . .	105	33	91	74	196	107	506	152	17.7	28.6	6.3	7.3
Amore contrastato . . .	89	43	74	79	163	122	220	197	14.7	32.6	2.7	9.4
Timore di condanna . .	30	1	15	1	45	2	873	202	4.1	0.5	10.8	9.6
Dispiaceri in servizio .	23	..	13	1	36	1	86	13	3.3	0.3	1.1	0.6
Ubbriachezza	17	1	7	2	24	3	868	30	2.2	0.8	10.8	1.4
Alienazione mentale . .	100	20	51	17	151	37	2 265	952	13.6	10.0	28.2	45.3
Sovraeccitamento . . .	15	1	10	9	25	10	19	13	2.3	2.7	0.2	0.6
Tedio della vita	29	3	26	18	55	21	910	180	5.0	5.3	11.3	8.5
Nostalgia	4	1	..	1	4	2	2	1	0.4	0.6
Altre cause	118	23	1.4	1.1
Causa ignota	258	33	141	67	399	100	2 081	421
Totale	957	171	544	304	1 501	475	10 138	2 525	100	100	100	100

(1) Suicidi nei due anni 1893 e 1894 classificati secondo il mezzo di distruzione e secondo l'età:

Mezzo del suicidio	Suicidi mancati				Suicidi compiuti — Propor- zione su 100 ambo i sessi	Età	Suicidi mancati			Suicidi compiuti — Propor- zione su 100	
	Cifre assolute		Proporzione su 100				Propor- zione su 100 ambo i sessi	Cifre assolute			Propor- zione su 100
	Masc.	Femm.	Masc.	Femm.				Masc.	Femm.		
Annegamento	69	39	12.7	12.8	23.2	Sotto 15 anni . . .	7	9	1.9	0.5	
Avvelenamento	208	171	38.2	56.6	7.4	Da 15 a 20 anni . .	59	78	16.2	7.5	
Appiccamento	17	3	3.1	1.0	16.7	» 20 25 »	125	84	24.7	14.2	
Precipitazione	44	38	8.1	12.5	10.9	» 25 30 »	64	42	12.4	10.0	
Schiacciamento	18	5	3.3	1.3	3.5	» 30 40 »	70	30	11.7	14.6	
Asfissia	35	33	6.4	10.9	4.6	» 40 50 »	65	21	10.1	16.2	
Arma da fuoco	83	1	15.3	0.3	25.5	» 50 60 »	48	14	7.3	16.9	
Arma da taglio	66	14	12.1	4.6	4.1	» 60 70 »	27	7	4.0	12.3	
Ustione	1	..	0.2	» 70 80 »	10	4	1.7	5.7	
Mezzo ignoto	3	..	0.6	..	4.1	» 80 in su	1.1	
Totale	544	304	100	100	100	Ignota	69	15	10.0	1.0	
Totale	544	304	100	100	100	Totale	544	304	100	100	

Fra i maschi, la proporzione maggiore di suicidi in Italia viene attribuita a dispiaceri domestici; vengono in seguito l'amore contrastato, l'alienazione mentale subitanea e i dissesti finanziari. Tra le femmine, un terzo dei suicidi viene attribuito ad amore contrastato e quasi un altro terzo a dispiaceri domestici.

In Prussia, fra i motivi determinanti del suicidio, pare che abbiano maggiore importanza che in Italia l'alienazione mentale subitanea e l'ubbbriachezza. Ma trattandosi di dati indiziari, conviene andare molto cauti nelle deduzioni.

La proporzione dei suicidi consumati alla popolazione totale è venuta gradatamente crescendo in quasi tutti gli Stati.

Sono più frequenti i suicidi nell'Impero germanico, e più particolarmente in Sassonia, negli Stati della Turingia e in Prussia (1); come pure in Francia, Danimarca, Svizzera, Austria-Ungheria. Sono pure relativamente frequenti in Giappone. Più rari sono in Italia, Scozia, Irlanda, Olanda, Finlandia, Norvegia, Russia, Polonia, Serbia, Romania, Spagna, come anche nelle repubbliche Platensi.

Prendendo ora in esame i suicidi avvenuti in ciascuno Stato negli ultimi cinque anni, pei quali si hanno le pubblicazioni ufficiali, si è cercato di studiarli in relazione al sesso, all'età, allo stato civile dei suicidi, all'avvicendamento dei mesi ed ai mezzi adoperati per togliersi la vita. Queste notizie formano oggetto della tavola XIII.

Sopra 38,599 suicidi che avvengono annualmente negli Stati presi in esame nella tavola XIII A), 29,127 sono di maschi e 9,472 di femmine, cioè ogni 100 si hanno 75 dei primi e 25 delle seconde. Hanno, relativamente ai maschi, molte femmine suicide il Giappone; e fra gli Stati europei, l'Inghilterra, la Scozia, l'Irlanda, la Svezia e la Serbia; ne hanno meno la Svizzera, il Belgio, il Württemberg, l'Italia, la Finlandia e l'Olanda.

Sopra la media annua dei 20,896 suicidi, dei quali fu indicato lo stato civile, 7,574 erano celibi, 9,826 coniugati e 3,496 vedovi oppure divorziati; cioè ogni 100 si contarono 36 celibi, 47 coniugati e 17 vedovi o divorziati.

Nella popolazione complessiva d'ambo i sessi, e di età da 15 anni in su, degli Stati che hanno fornito le notizie circa lo stato civile dei suicidi, si hanno, per ogni 100, 37 celibi, 53 coniugati e 10 vedovi o divorziati. I vedovi danno quindi il maggior contingente al suicidio, ed i coniugati il minimo, relativamente all'intera classe. Ma conviene anche avvertire che i suicidi si fanno col crescere dell'età relativamente più numerosi, il che spiega in parte la loro frequenza fra i vedovi.

I gruppi di età adottati per la classificazione dei suicidi variano secondo gli Stati; il che rende difficili per questo riguardo i confronti internazionali (vedasi la tavola XIII-C).

Facendo i calcoli opportuni per ridurre tutti i mesi dell'anno allo stesso numero di giorni, e ragguagliando a 1200 le cifre dei suicidi avvenuti mediamente in un anno in ciascuno Stato (vedasi la tavola XIII-D), si trova che in generale i suicidi sono più numerosi sul finire della primavera e sul principio dell'estate, e più rari d'inverno, come si scorge dal seguente prospetto:

(1) Sui suicidi avvenuti in tutti gli Stati dell'Impero germanico può vedersi l'articolo pubblicato dal prof. Georg von Mayr nel *Handwörterbuch der Staatswissenschaften* del prof. Conrad (Erster Supplementband, 1895) col titolo *Selbstmordstatistik* e nel *Beilage zur allgemeinen Zeitung*, München 10 januar 1896. Notizie più particolareggiate furono pubblicate dallo stesso autore nel II Halbband des IV Jahrgangs des allgemeinen statistischen Archivs.

Stati	Massimo numero di suicidi	Minimo numero di suicidi
Italia	Giugno, luglio, maggio	Dicembre, novembre, gennaio
Francia	Giugno, maggio, luglio	Dicembre, febbraio, gennaio
Romania	Maggio, luglio, giugno	Febbraio, dicembre, novembre
Spagna	2° trimestre	4° trimestre
Sassonia	Giugno, luglio, maggio	Dicembre, gennaio, novembre
Prussia	Maggio, giugno, luglio	Gennaio, dicembre, novembre
Württemberg	Maggio, aprile, luglio	Dicembre, gennaio, febbraio
Svezia	Giugno, aprile, maggio	Gennaio, dicembre, febbraio
Norvegia	Giugno, maggio, settembre	Febbraio, dicembre, gennaio
Danimarca	Maggio, giugno, luglio	Gennaio, dicembre, novembre
Finlandia	Maggio, giugno, agosto	Novembre, settembre, dicembre
Giappone	Maggio, luglio, agosto	Gennaio, febbraio, novembre

Nell'ultima tavola XIII-E è istituito un confronto circa i mezzi e modi adoperati per compiere il suicidio.

PUBBLICAZIONI CONSULTATE.

(È citato l'ultimo volume ricevuto).

Almanach de Gotha. - 1897.

Italia. - Popolazione - Movimento dello stato civile - Anno 1895.
Statistica delle cause di morte - Anno 1896.

Francia. - Mouvement de la population de la France pendant l'année 1890.
Statistique sanitaire des villes de France et d'Algérie pendant l'année 1893.
Annuaire statistique de la France - 1895-1896.

Svizzera. - Statistique de la Suisse - Mouvement de la population de la Suisse pendant l'année 1894.
Annuaire statistique de la Suisse - 1896.

Belgio. - Annuaire statistique de la Belgique - 1895.

Olanda. - Statistiek van den Loop der Bevolking van Nederland over 1894.
Annuaire statistique des Pays-Bas publié par la Commission Centrale de statistique.
- Métropole - 1895 et années antérieures.

Impero germanico. - Statistisches Jahrbuch für das Deutsche Reich - 1897.
Medicinal Statistische-Mittheilungen aus dem Kaiserlichen Gesundheits Amte - 1894.
Stand und Bewegung der Bevölkerung des Deutschen Reichs und Fremder Staaten.
- (*Statistik des Deutschen Reichs - Neue Folge, Band 4*) (1).

Prussia. - Preussische Statistik. 138 - Die Geburten, Eheschliessung und Sterbefälle im preussischen Staate während des Jahres 1894.
Preussische Statistik. 139 - Die Sterblichkeit nach Todesursachen und Altersklassen der Gestorbenen sowie die Selbstmorde und die tödlichen Verunglückungen im preussischen Staate während des Jahres 1894.

Baviera. - Zeitschrift des königlich bayerischen statistischen Bureau. - Siebenundzwanzigster Jahrgang - 1895 - N. 3. - Die Bewegung der Bevölkerung im Königreich Bayern während des Jahres 1894.
Statistisches Jahrbuch für das Königreich Bayern - 1895.

Sassonia. - Zeitschrift des k. sächsischen statistischen Bureaus. - XL. Jahrgang 1894. Heft III und IV. - Die Bewegung der Bevölkerung im Königreiche Sachsen während des Jahres 1893.
Kalender und statistisches Jahrbuch für das Königreich Sachsen - 1897.

(1) Da questa pubblicazione abbiamo tolto dei dati non solo relativi all'Impero germanico, ma anche relativi agli altri Stati.

- Württemberg.** — Württembergische Jahrbücher für Statistik und Landeskunde - Jahrgang 1895. - Die Bewegung der Bevölkerung Württembergs im Jahre 1894.
Statistisches Jahrbuch für das Königreich Württemberg - Jahrgang 1895.
- Austria.** — Oesterreichische Statistik herausgegeben von der k. k. statistischen Central-Commission. - Bewegung der Bevölkerung der im Reichsrathe vertretenen Königreiche und Länder in den Jahren 1893 und 1894.
Statistik des Sanitätswesens der im Reichsrathe vertretenen Königreiche und Länder - Jahrgang 1893.
Oesterreichisches statistisches Handbuch für die in dem Reichsrathe vertretenen Königreiche und Länder. - 1895.
- Ungheria.** — Ungarische statistische Mittheilungen. - Neue Folge - Band VIII - Bewegung der Bevölkerung der Länder der ungarischen Krone in den Jahren 1892 und 1893.
Ungarisches statistisches Jahrbuch - 1895.
- Inghilterra e Galles.** — Fifty-eighth Annual Report of the Registrar-general of births, deaths, and marriages in England (1895).
- Scozia.** — Fortieth detailed Annual Report of the Registrar-general of births, deaths, and marriages in Scotland (Abstracts of 1894).
Forty-first Annual Report of the Registrar-general on the births, deaths and marriages registered in Scotland during the year 1895.
- Irlanda.** — Thirty-second detailed Annual Report of the Registrar-general (Ireland) containing a general abstract of the numbers of marriages, births, and deaths registered in Ireland during the Year 1895.
- Svezia.** — Bidrag till sveriges officiella Statistik. - A. Befolkningsstatistik. - Ny följd XXXVI. Statistiska centralbyråns underdåniga Berättelse för år 1894.
- Norvegia.** — Norges officielle Statistik. - Tredie Række N° 234. - Tabeller vedkommende Folkemængdens Bevægelse i Aarene 1891-1895.
Statistisk Aarbog for Kongeriget Norge. (Annuaire statistique de la Norvège) - 1896.
- Danimarca.** — Danmarks Statistik - Statistik Tabelvaerk - Vielser, Fodslar og Dodsfaeld i Aarene 1890-1894. (Mariages, naissances et décès de 1890 à 1894).
Danmarks Statistik - Sammendrag af statistiske Oplysninger angaaende Kongeriget Danmark. (Résumé des principaux faits statistiques du Danemark) - 1893.
- Russia.** — Rapport du département médical du Ministère de l'intérieur de l'empire de Russie - Année 1892.
Annuaire statistique de la Russie - 1890.
- Finlandia.** — Befolkningsstatistik - Oefversigt af folkmængdsförändringarna i Finland år 1894. (Mouvement de la population de Finlande en 1894).
Statistisk Arsbok för Finland. (Annuaire statistique pour la Finlande) - 1897.
- Romania.** — Miscarea populatiunii din România in 1892.
- Bulgaria.** — Mouvement de la population dans la Principauté de Bulgarie pendant l'année 1893.
- Spagna.** — Reseña geográfica i estadística de España - 1888.
Movimiento de la población de España en el septenio de 1886-92.

Portogallo. — Movimento da população - Estado civil - Emigração - Estatística especial. - 1890.

Annuario estatístico de Portugal - 1886.

Massachusetts et Connecticut. — Annual Report of births, marriages and deaths registered, in Massachusetts, for the Year ending December 31, 1890.

A summary of the vital statistics of the new England States for the year 1892.

The vital statistics of Massachusetts.

Rhode Island. — Fortieth Registration Report Rhode Island - 1892. - Registry and Return of births, marriages and deaths, and of divorce in the State of Rhode Island for the Year ending december 31, 1892.

Provincia di Buenos Aires. — Annuaire statistique de la province de Buénos-Ayres. - 1888.

Uruguay. — Annuario estadístico de la Republica oriental del Uruguay - 1896.

Chili. — Synopsis estadística y geográfica de la Republica de Chile - 1895.

Giappone. — Résumé statistique de l'Empire du Japon - 1896.

The Annual Report of the Central Sanitary Bureau attached to the Department of the Imperial Japanese Government - 1893-1894.

COLLABORATORI.

Francia. — CAMILLE MORON, direttore dell' « Office du Travail » (Ministero del commercio e dell'industria), Parigi.

VICTOR TURQUAN, capo dell'Ufficio della statistica, nell' « Office du travail ».

Svizzera. — Dott. LOUIS GUILLAUME, direttore dell'Ufficio federale di statistica, Berna.

Belgio. — HUBERT LEEMANS, già direttore generale della statistica nel Ministero dell'interno e dell'istruzione pubblica, Bruxelles.

Direttore dell'amministrazione degli affari elettorali e della statistica generale è ora il signor MAURICE SAUVEUR.

Olanda. — Dott. NICOLAUS GERARD PIERSON, già presidente della Società neerlandese di statistica, Amsterdam; indi il barone dott. W. A. van VERSCHUER, presidente della Commissione centrale di statistica (Ministero dell'interno) - Aja.

Impero germanico. — Dott. KARL BECKER, già direttore dell'Ufficio imperiale di statistica, Berlino; indi il suo successore, dott. HANS VON SCHEEL. Per la Germania si ebbero notizie di legislazione dal dott. GEORG VON MAYR, professore nell'Università di Strasburgo.

Prussia. — KARL JULIUS EMIL BLENCK, direttore dell'Ufficio di statistica del Regno, Berlino.

Baviera. — KARL RASP, già direttore dell'Ufficio di statistica del Regno, Monaco.

Direttore dell'Ufficio è ora il dott. PROEBST.

Sassonia. — Dott. VICTOR BÖHMERT, già direttore dell'Ufficio di statistica del Regno, Dresda; indi il suo successore, dott. A. GEISSLER.

Württemberg. — Dott. von KNAPP, già direttore dell'Ufficio di statistica del Regno, Stuttgart; indi il suo successore, dott. von ZELLER.

Austria. — Dott. KARL THEODOR VON INAMA-STERNEGG, presidente della Commissione centrale i. e r. di statistica, Vienna.

Ungheria. — Dott. JOSEPH DE JEKELFALUSSY, capo dell'Ufficio reale ungherese di statistica, Budapest.

Inghilterra e Galles. — Dott. WILLIAM OGLE, già direttore della statistica nel « General Register Office », Londra.

Direttore dell'Ufficio è ora il dott. JOHN TATHAM.

Scozia. — STAIR AGNEW, capo del « General Register Office », Edimburgo.

Irlanda. — Dott. THOMAS WRIGLEY GRIMSHAW, capo del « General Register Office », Dublino.

Svezia. — ELIS SIDENBLADH, direttore dell'Ufficio di statistica del Regno, Stoccolma.

Norvegia. — ANDERS NICOLAI KLÆR, direttore dell'Ufficio di statistica del Regno, Cristiania.

- Danimarca.** — **MARIUS DE GAD**, già direttore dell'Ufficio di statistica del Regno, Copenaghen; indi il suo successore, signor **MARCUS RUBIN**.
- Russia.** — **N. TROÏNITSKY**, direttore del Comitato centrale di statistica, Pietroburgo.
- Finlandia.** — **ANDERS JOHAN ADOLF BOXSTRÖM**, direttore dell'Ufficio centrale di statistica, Helsingfors.
- Romania.** — **STERIADI**, già direttore dell'Ufficio di statistica del Regno, Bukarest.
Direttore dell'Ufficio è ora il signor **M. BADULESCO**.
- Serbia.** — **BOGOLJUB JOVANOVITCH**, capo della Divisione di statistica nel Ministero del commercio, dell'agricoltura e dell'industria, Belgrado.
- Grecia.** — **ANTONIO LOVERDO**, direttore della Sezione di economia politica e di statistica nel Ministero dell'interno, Atene.
- Spagna.** — **ING. FRANCISCO DE PAULA DE ARRILLAGA**, già direttore generale dell'Istituto geografico e statistico della Spagna, Madrid; indi il suo successore, ing. **COBO DE GUZMAN**.
- Portogallo.** — **ANTONIO EDUARDO VILLAÇA**, capo dell'Ufficio della statistica generale nel Ministero dei lavori pubblici, del commercio e dell'industria, Lisbona.
- Massachusetts.** — **Dott. HENRY B. PIERCE**, già segretario dell'Ufficio del « Commonwealth », Boston.
Segretario dell'Ufficio è ora l'on. **W. M. OLIN**.
- Connecticut.** — **Dott. C. A. LINDSLEY**, segretario dello « State Board of Health », New Haven.
- Rhode Island.** — **Dott. C. H. FISHER**, già segretario dello « State Board of Health », Providence.
Segretario dell'Ufficio è ora il dott. **GARDNER T. SWARTZ**.
-

TAVOLE.

TAVOLA I. — Popolazione dei singoli Stati a).

Tableau n. 1. — Population de chaque État.

ANNI	Italia b)	Francia	Svizzera c)	Belgio	Olanda d)	Impero Germanico	Prussia
1874.	27 215 771	36 383 481	2 721 542	5 336 634	3 741 632	41 983 000	25 380 636
1875.	27 381 618	36 542 910	2 733 980	5 403 006	3 788 395	42 510 000	25 768 572
1876.	27 547 465	36 905 788	2 748 930	5 336 185	3 837 491	43 057 000	26 132 279
1877.	27 713 312	36 977 099	2 764 930	5 412 731	3 895 124	43 608 000	26 478 354
1878.	27 879 160	37 119 718	2 780 563	5 476 939	3 953 339	44 127 000	26 791 240
1879.	28 045 008	37 218 013	2 801 767	5 536 654	4 009 448	44 639 000	27 114 243
1880.	28 210 856	37 279 853	2 827 572	5 520 009	4 048 801	45 093 000	27 296 434
1881.	28 376 704	37 405 290	2 835 820	5 585 846	4 087 334	45 426 000	27 466 330
1882.	28 553 990	37 500 000	2 836 831	5 655 197	4 143 524	45 717 000	27 646 918
1883.	28 742 714	37 600 000	2 848 445	5 720 807	4 199 018	46 014 000	27 833 918
1884.	28 931 438	37 700 000	2 861 238	5 784 958	4 251 669	46 334 000	28 060 896
1885.	29 120 162	37 800 000	2 874 038	5 853 278	4 307 142	46 705 000	28 335 800
1886.	29 308 886	37 930 759	2 886 832	5 909 975	4 363 434	47 132 000	28 598 200
1887.	29 497 610	37 970 000	2 899 626	5 974 743	4 420 864	47 628 000	28 911 000
1888.	29 686 334	38 010 000	2 912 420	6 030 043	4 478 401	48 166 000	29 250 300
1889.	29 875 058	38 050 000	2 925 214	6 093 798	4 527 264	48 715 000	29 582 600
1890.	30 063 782	38 090 000	2 938 009	6 069 321	4 537 990	49 239 000	29 957 367
1891.	30 252 292	38 095 219	2 958 124	6 136 444	4 593 155	49 767 000	30 169 617
1892.	30 440 801	38 323 000	2 973 940	6 195 355	4 645 660	50 279 000	30 512 614
1893.	30 629 526	38 340 000	2 990 122	6 262 272	4 701 243	50 778 000	30 847 703
1894.	30 818 248	38 380 000	3 006 886	6 341 958	4 764 279	51 370 000	31 243 369

NB. La traduzione delle testate in lingua francese è stata fatta soltanto nella prima pagina di ogni tavola. — *La traduction en français des en-têtes n'a été faite que dans la première page de chaque tableau.*

a) Indichiamo anche in questa 1^a tavola della Parte II le cifre di popolazione calcolate per ciascun Stato e per una serie di anni, avvertendo che esse differiscono, per qualche Stato, da quelle che figurano nella tavola I della Parte I (Confronti internazionali sui matrimoni e sulle nascite, sia per il cambiamento del metodo adoperato per il calcolo della popolazione, sia per variazioni che furono fatte nelle pubblicazioni ufficiali che hanno servito come fonte. In questa tavola della Parte II abbiamo aggiunto anche le cifre di popolazione negli anni 1892, 1893 e 1894 per quegli Stati che nel 1894 non avevano ancora pubblicata la statistica del movimento dello stato civile per gli anni suddetti. Di più abbiamo dato le cifre di popolazione della Bulgaria, della Polonia russa, dell'Uruguay, del Chili e del Giappone, i quali Stati non erano stati compresi nella statistica delle nascite e dei matrimoni. Circa i criteri seguiti per il calcolo della popolazione vedansi, oltre le note che seguono, anche le note poste in fondo alla tavola I della Parte I^a. *Matrimoni e nascite.*

b) Le cifre rappresentano la popolazione calcolata per la metà dell'anno.

c) Popolazione di residenza ordinaria alla metà d'anno calcolata prendendo per base le cifre dei censimenti e supponendo che dopo l'ultimo censimento al 31 dicembre 1888 la popolazione sia aumentata ogni anno nelle medesime proporzioni in cui era cresciuta fra il 1881 e il 1888. Per i distretti che nel 1888 avevano una popolazione inferiore a quella del 1881 si è mantenuta invariata la cifra del 1888.

d) Popolazione a metà dell'anno, secondo i registri comunali della popolazione.

Segue Tavola I. — Popolazione dei singoli Stati.

ANNI	Baviera	Sassonia	Württemberg	Austria	Ungheria (Regno) a)	Inghilterra e Galles	Scozia
1874.	4 982 655	2 688 216	1 856 000	20 904 387	..	23 724 834	3 477 704
1875.	5 022 390	2 739 302	1 874 000	21 107 719	..	24 045 385	3 514 744
1876.	5 074 867	2 785 345	1 894 000	21 321 909	15 214 069	24 370 267	3 552 183
1877.	5 127 344	2 827 789	1 915 000	21 470 054	15 348 296	24 699 539	3 590 022
1878.	5 179 821	2 870 233	1 936 000	21 614 761	15 447 025	25 033 259	3 628 268
1879.	5 232 298	2 912 677	1 955 000	21 812 980	15 570 647	25 371 489	3 665 443
1880.	5 284 778	2 955 120	1 968 000	21 981 821	15 694 469	25 714 288	3 705 994
1881.	5 311 862	2 997 565	1 975 000	22 116 378	15 797 146	26 046 142	3 742 564
1882.	5 338 946	3 040 000	1 979 000	22 280 546	15 913 497	26 334 942	3 770 657
1883.	5 366 030	3 080 900	1 983 000	22 439 637	16 064 053	26 626 949	3 798 961
1884.	5 393 114	3 122 700	1 988 000	22 629 031	16 265 422	26 922 192	3 827 478
1885.	5 420 199	3 164 600	1 994 000	22 777 797	16 471 942	27 220 706	3 856 307
1886.	5 454 035	3 219 400	2 002 000	22 952 897	16 676 034	27 522 532	3 885 155
1887.	5 487 871	3 283 600	2 014 000	23 147 669	16 861 433	27 827 706	3 914 318
1888.	5 521 707	3 347 700	2 024 000	23 328 594	17 031 245	28 136 258	3 943 701
1889.	5 555 543	3 411 800	2 030 000	23 557 704	17 233 300	28 448 239	3 973 305
1890.	5 594 982	3 476 000	2 035 000	23 707 906	17 403 954	28 763 673	4 003 132
1891.	5 631 349	3 535 400	2 042 000	23 932 490	17 535 259	29 082 535	4 033 180
1892.	5 667 953	3 591 400	2 048 000	24 106 481	17 644 546	29 405 054	4 063 452
1893.	5 704 795	3 647 500	2 053 000	24 350 327	17 774 887	29 731 100	4 093 959
1894.	5 768 000	3 703 600	2 060 000	24 549 193	..	30 060 763	4 124 691

a) Popolazione civile e militare per la metà dei rispettivi anni. Per gli anni 1891, 1892 e 1893 è tenuto conto dell'emigrazione.

Le cifre della popolazione militare secondo i due censimenti del 1880 e del 1890 erano le seguenti:

1880	97 157
1890	114 393

Segue Tavola I. — Popolazione dei singoli Stati.

ANNI	Irlanda	Svezia <i>a)</i>	Norvegia	Danimarca (non comprese le Farøe e l'Islanda)	Finlandia	Russia europea (non compresa la Polonia) <i>b)</i>	Polonia russa (Governo della Vistola)
1874.	5 298 979	4 319 766	1 792 800	1 856 300	1 886 117	69 295 492	6 506 091
1875.	5 278 629	4 362 425	1 813 424	1 874 600	1 912 647	70 396 606	6 632 058
1876.	5 277 544	4 406 502	1 827 500	1 893 100	1 942 656	71 560 269	6 771 574
1877.	5 286 380	4 457 127	1 853 000	1 911 900	1 971 431	72 666 497	6 899 884
1878.	5 282 246	4 508 203	1 878 100	1 930 700	1 994 573	73 746 809	7 003 068
1879.	5 265 625	4 555 382	1 904 600	1 949 800	2 032 669	74 405 184	7 104 864
1880.	5 202 648	4 572 285	1 913 000	1 969 039	2 060 782	75 525 894	7 456 511
1881.	5 145 770	4 568 956	1 914 100	1 988 500	2 082 643	76 538 244	7 595 433
1882.	5 101 018	4 575 680	1 910 500	2 008 100	2 113 302	77 657 455	7 690 270
1883.	5 023 811	4 591 355	1 916 000	2 028 000	2 146 395	78 507 854	7 799 167
1884.	4 974 561	4 624 022	1 930 700	2 048 000	2 180 547	79 992 211	7 892 245
1885.	4 938 588	4 663 609	1 947 000	2 068 100	2 208 518	81 725 185	7 960 304
1886.	4 905 895	4 699 979	1 962 000	2 088 500	2 238 572	82 120 318	8 025 170
1887.	4 857 119	4 726 045	1 971 600	2 109 100	2 278 140	83 274 485	8 101 410
1888.	4 801 312	4 741 579	1 978 900	2 130 000	2 314 179	84 788 130	8 183 237
1889.	4 757 385	4 761 333	1 981 100	2 151 000	2 347 702	86 029 099	8 279 318
1890.	4 717 959	4 779 695	1 988 674	2 172 380	2 380 140	87 126 018	8 418 525
1891.	4 681 248	4 793 866	2 003 200	2 193 800	2 412 135	88 222 982	8 625 648
1892.	4 638 169	4 804 808	2 010 000	2 215 500	2 431 953	89 499 985	8 810 972
1893.	4 615 312	4 824 150	2 019 100	2 237 400	2 454 262	90 685 110	9 096 278
1894.	4 600 599	4 873 183	2 030 000	2 259 500	2 483 249	91 248 465	9 152 830

a) Popolazione media alla metà dell'anno.

b) Le cifre indicate sono il risultato di calcoli estimativi fatti per ciascun anno dai governatori delle provincie. — Secondo i risultati provvisori del censimento generale eseguito nel 1897, l'Impero russo, non compresa la Finlandia, aveva una popolazione di 126,676,900 abitanti, così ripartiti:

Russia europea	94,188,750
Polonia.	9,442,590
Caucaso	9,723,553
Siberia	5,731,732
Asia centrale	7,590,275

La popolazione della Finlandia era calcolata di 2,483,249 abitanti al 31 dicembre 1894.

Segue Tavola I. — Popolazione dei singoli Stati.

ANNI	Romania a)	Bulgaria b)	Serbia	Grecia	Spagna c)	Portogallo (comprese le isole)	Massachu- setts
1874	1 353 890	1 502 811	1 612 999
1875	1 372 538	1 516 261	1 651 912
1876	1 372 360	1 532 426	1 678 147
1877	1 375 143	1 547 501	16 634 345	..	1 704 382
1878	1 384 847	1 613 000	16 727 524	4 550 699	1 730 616
1879	1 704 900	1 679 470	16 817 095	..	1 756 851
1880	1 738 300	1 701 347	16 907 913	..	1 783 085
1881	2 007 919	1 775 333	1 708 338	17 025 697	..	1 814 896
1882	2 033 435	1 813 950	2 013 294	17 107 813	..	1 846 707
1883	2 059 272	1 858 847	2 037 292	17 158 672	..	1 878 518
1884	2 085 436	1 901 736	2 061 577	17 264 862	..	1 910 329
1885	2 111 930	1 940 050	2 086 151	17 237 150	..	1 942 141
1886	2 138 758	1 964 616	2 111 018	17 361 856	..	2 001 501
1887	2 165 924	2 008 046	2 136 181	17 565 632	..	2 060 861
1888	3 154 375	2 055 538	2 161 645	17 671 821	..	2 120 221
1889	5 038 342	3 184 912	2 117 698	2 187 208	17 658 764	..	2 179 582
1890	5 228 000	3 215 791	2 161 961	2 213 000	17 751 893	d)	2 238 943
1891	5 418 000	3 247 072	2 202 350	..	17 845 022	..	2 303 536
1892	5 618 000	3 278 705	2 222 048	..	17 938 151	..	2 369 993
1893	5 800 000	3 310 713	2 256 712	2 498 362
1894	e)

a) Le cifre di popolazione riguardano il Regno attuale, compresa la Dobrugea. La cifra del 1889 è il risultato di operazioni preparatorie per un censimento dei contribuenti, e vi furono molte omissioni; le cifre degli anni posteriori al 1893 sono il risultato di calcoli fatti dall'ufficio di statistica della Romania.

b) Le cifre della popolazione degli anni 1881, 1888 e 1893 rappresentano il risultato dei censimenti eseguiti il 1° gennaio; le altre cifre sono calcolate. Con trattato del 30 gennaio 1886 il principe di Bulgaria fu nominato governatore della Rumelia orientale, però i dati del movimento della popolazione per questa regione furono compresi nelle pubblicazioni dell'ufficio di statistica della Bulgaria soltanto a partire dall'anno 1888; perciò in questa tavola fino a tutto il 1887 si è segnata la popolazione della Bulgaria esclusa la Rumelia orientale. Secondo il censimento del 1° gennaio 1888 la popolazione della Rumelia orientale era di 960,441 abitanti e quella della Bulgaria propriamente detta di 2,193,934.

c) Compresa le isole Canarie ed i possedimenti nell'Africa settentrionale. Questa avvertenza vale anche per i prospetti che seguono.

d) Censimento 1° dicembre 1890.

e) Popolazione della Serbia secondo il censimento del 31 dicembre 1895: 2,314,153.

Segue Tavola I. — Popolazione dei singoli Stati.

ANNI	Connecticut	Rhode Island	Provincia di Buenos Aires	Uruguay <i>a)</i>	Chili <i>b)</i>	Giappone
1874.	570 056	249 488
1875.	578 510	258 239	2 075 971	..
1876.	587 090	261 798
1877.	595 797	265 406
1878.	604 633	269 064
1879.	613 600	272 772	..	488 245
1880.	622 700	276 531
1881.	634 077	280 341	542 278	36 700 118
1882.	645 661	284 204	577 230	505 207	..	37 017 302
1883.	657 458	288 067	612 239	520 536	..	37 451 764
1884.	669 469	296 140	648 140	559 668	..	37 868 987
1885.	681 700	304 284	685 367	582 858	2 527 320	38 151 217
1886.	694 155	311 480	722 634	596 463	2 575 692	38 507 177
1887.	706 837	317 084	765 230	614 257	2 624 064	39 069 007
1888.	719 751	325 416	850 000	648 299	2 672 436	39 607 234
1889.	732 901	334 210	..	683 943	2 720 808	40 072 020
1890.	746 258	345 506	..	706 524	2 769 180	40 453 461
1891.	759 890	354 396	..	708 168	2 817 552	40 718 677
1892.	773 971	363 515	..	728 447	2 867 375	41 089 940
1893.	748 130	2 915 332	41 388 313
1894.	(c)	776 314	2 963 687	41 810 202

a) La popolazione indicata per il 1879 è il risultato del censimento eseguito in quell'anno. Per gli anni susseguenti la popolazione è stata calcolata prendendo per base la cifra del censimento, aggiungendovi i nati e gli immigrati e sottraendone i morti e gli emigrati in ciascun anno. L'ufficio di statistica dell'Uruguay però ritiene che la popolazione così calcolata sia inferiore a quella effettiva, sia per difetto del censimento del 1879, sia per incompleta registrazione dei nati e dei morti, degli emigrati e degli immigrati; per l'anno 1893 riteneva che la popolazione non fosse inferiore a 790,000 abitanti e per l'anno 1894 a 822,892.

b) La cifra di 2,527,320 abitanti è il risultato diretto del censimento. Però l'ufficio di statistica del Chili ritiene che per ottenere la cifra esatta della popolazione a quella data, bisogna aggiungere 50,000 indiani e il 15 % di popolazione sfuggita al censimento; con che si forma un totale di 2,956,412.

La cifra iscritta per il 1893 fu calcolata sui dati del censimento e del movimento dello stato civile ed integrata dall'ufficio di statistica, tenendo conto dei difetti del censimento.

Per calcolare le cifre di popolazione per gli anni dal 1886 al 1890 si è presa per base la cifra di popolazione censita nel 1885, ed a questa si è aggiunto un sesto, 2 sestimi, 3 sestimi, e così via, dell'aumento verificatosi fra la popolazione censita del 1885 e quella calcolata del 1891.

c) Popolazione della provincia di Buenos Aires secondo il censimento del 1° maggio 1895: abitanti 921,225.

Morti — *Décès.*

TAVOLA II. — Totale dei morti (esclusi i nati-morti).

Tableau n. 2. — Total des décès (mort-nés non compris).

ANNI	Italia	Francia	Svizzera	Belgio	Olanda	Impero germanico	Prussia	Baviera	Sassonia
1874	827 253	781 709	60 845	109 595	85 069	1 122 395	652 707	153 956	75 805
1875	843 161	845 062	66 113	122 480	96 834	1 172 393	680 580	157 684	82 405
1876	796 420	834 074	66 819	116 787	90 187	1 133 627	660 368	154 149	78 121
1877	787 817	801 956	65 353	114 269	86 289	1 152 533	672 377	154 620	81 899
1878	813 550	839 176	65 311	117 721	90 739	1 157 957	686 261	153 365	81 891
1879	836 682	839 882	63 651	121 060	90 024	1 143 773	666 505	155 240	81 292
1880	869 992	858 237	62 223	123 323	95 282	1 173 204	692 893	152 475	87 152
1881	784 181	828 828	63 979	117 007	87 726	1 156 391	682 139	152 200	83 491
1882	787 326	838 539	62 849	114 298	85 950	1 176 852	700 081	153 152	86 234
1883	794 196	841 141	58 733	119 196	91 656	1 190 001	711 169	154 908	89 815
1884	780 361	858 784	58 301	121 070	94 413	1 203 499	718 049	153 780	94 525
1885	787 217	836 897	61 548	117 775	90 304	1 199 742	716 859	153 194	90 768
1886	844 603	860 222	60 061	124 904	95 239	1 233 737	742 733	154 136	96 179
1887	828 992	842 797	58 939	115 296	87 093	1 151 923	686 170	151 114	88 329
1888	820 431	837 867	58 229	121 097	91 241	1 142 826	665 429	155 582	86 881
1889	768 068	794 933	59 715	119 726	91 134	1 153 086	682 719	147 638	89 992
1890	795 911	876 505	61 805	126 545	93 246	1 199 006	717 143	152 606	93 439
1891	795 327	876 882	61 133	128 786	94 844	1 164 421	689 417	153 709	89 513
1892	802 779	875 888	57 178	133 693	97 530	1 211 401	714 654	153 567	94 875
1893	776 713	867 526	61 059	125 530	90 372	1 248 199	746 477	155 450	97 833
1894	776 372	815 620	61 885	118 213	87 970	1 144 331	679 930	146 316	87 079

Segue Tavola II. — Totale dei morti (esclusi i nati-morti).

ANNI	Württemberg	Austria a)	Ungheria (Regno) b)	Inghilterra e Galles	Scozia	Irlanda	Svezia	Norvegia	Danimarca (non comprese le Farøe e l'Islanda)
1874.	57 874	662 929	..	526 682	80 720	91 961	87 760	32 452	37 046
1875.	61 216	634 088	..	546 453	81 767	98 114	88 439	33 964	39 423
1876.	60 178	634 363	552 979	510 315	74 129	92 324	86 334	34 356	37 365
1877.	58 650	677 748	570 146	500 496	73 937	93 543	83 175	31 354	35 806
1878.	56 379	683 661	585 578	539 872	76 793	99 629	81 418	29 582	35 792
1879.	57 741	652 491	566 361	526 255	73 347	105 089	77 152	28 616	38 531
1880.	56 339	654 258	593 186	528 624	75 803	102 906	82 753	30 550	40 237
1881.	54 387	676 515	542 880	491 935	72 325	90 035	80 800	32 427	36 471
1882.	53 724	686 951	561 579	516 654	72 989	88 500	79 406	35 325	38 738
1883.	50 904	677 337	516 468	522 997	76 891	96 228	79 487	32 834	37 403
1884.	53 251	666 523	504 473	530 828	75 168	87 154	81 077	31 730	37 597
1885.	53 032	689 493	524 619	522 750	74 607	90 712	82 781	32 111	37 000
1886.	50 127	678 458	527 991	537 276	73 640	87 292	78 045	31 566	38 076
1887.	45 864	672 302	569 380	530 758	74 546	88 535	76 227	31 675	38 645
1888.	49 839	686 573	545 169	510 971	71 174	85 892	75 831	33 645	41 868
1889.	51 980	646 787	513 467	518 353	73 238	82 908	76 124	34 704	40 004
1890.	49 262	696 342	563 609	562 248	79 004	85 850	81 824	35 492	41 377
1891.	50 000	673 315	581 263	587 925	83 573	85 999	80 603	34 856	43 954
1892.	51 927	693 421	618 765	559 684	75 545	90 044	85 894	35 769	43 079
1893.	53 944	660 081	554 941	569 958	79 670	82 821	81 027	32 915	42 295
1894.	50 629	682 805	547 194	498 827	71 113	83 528	79 444	34 355	39 508

a) Esclusi i militari.

b) Dopo il 1883 sono compresi i militari.

Segue Tavola II. — Totale dei morti (esclusi i nati-morti).

ANNI	Finlandia	Russia europea (non compresa la Polonia)	Polonia russa (Governo della Vistola)	Romania a)	Bulgaria b)	Serbia	Grecia c)	Spagna d)	Portogallo (comprese le isole) e)
1874	45 225	2 408 538	185 222	152 247	..	49 291	29 863
1875	43 458	2 384 494	166 176	140 706	..	43 111	30 936
1876	42 151	2 443 244	159 954	125 857	..	66 316	31 083
1877	47 458	2 450 812	165 738	133 381	..	46 173	31 280
1878	47 739	2 759 950	173 468	141 773	..	46 227	30 588	509 598	..
1879	39 468	2 540 824	181 022	132 219	..	53 390	30 498	512 093	..
1880	48 857	2 669 095	179 642	163 226	..	54 253	30 288	508 243	..
1881	51 744	2 560 483	182 454	123 390	32 871	43 645	32 195	512 701	..
1882	46 821	3 076 262	186 715	132 411	38 884	41 648	32 194	535 570	..
1883	44 291	2 881 430	187 232	124 069	40 698	42 263	34 619	567 653	..
1884	45 204	2 674 065	186 989	123 808	35 787	47 552	35 899	535 256	..
1885	48 261	2 833 108	190 033	123 814	33 748	52 313	40 288	656 697	..
1886	49 514	2 669 895	193 877	134 739	41 044	58 525	..	509 629	99 420
1887	42 875	2 750 420	199 494	155 769	39 396	50 481	..	573 448	108 496
1888	45 417	2 749 085	204 031	158 674	57 278	50 700	..	529 543	102 457
1889	45 679	2 989 512	220 721	142 869	58 893	54 093	53 512	545 097	112 213
1890	46 479	3 130 996	204 637	150 786	67 854	54 723	55 813	577 525	127 237
1891	50 715	3 095 552	194 401	162 287	86 843	58 149	..	565 964	..
1892	57 486	3 576 504	220 748	187 977	103 871	74 135	..	554 274	..
1893	51 002	3 129 075	218 487	170 251	92 441	66 568
1894	47 467	3 241 355	226 626	176 422	..	63 766

a) Per gli anni dal 1874 al 1878 è compresa la Bessarabia; per l'anno 1879 non è compresa la Bessarabia nè la Dobrugea; dal 1880 in poi le cifre si riferiscono al regno attuale.

b) Compresa la Rumelia Orientale a partire dal 1888.

c) I morti delle provincie di Tessaglia e di Epiro, annesse alla Grecia colla convenzione 24 maggio 1831, figurano soltanto a partire dal 1889.

d) Le cifre dei morti negli anni dal 1878 al 1882 ci furono comunicate dal direttore dell'Istituto geografico e statistico della Spagna; quelle per gli anni 1883, 1884 e 1885 furono desunte dai *Reports of births, deaths and marriages*, pubblicati dall'Inghilterra, e quelle per gli anni dal 1886 in poi dal *Movimiento de la poblacion de Espana en el septenio 1886-92*. Il direttore della statistica spagnola avverte che le cifre per gli anni susseguenti al 1882 non sono definitive e potranno subire qualche leggiera variazione in un lavoro di revisione che si sta facendo in quell'ufficio.

e) Queste cifre non rappresentano il numero totale dei morti, non essendovi compresi quelli di alcuni distretti.

Segue Tavola II. — Totale dei morti (esclusi i nati-morti).

ANNI	Massachusetts	Connecticut	Rhode Island	Provincia di Buenos Aires	Uruguay a)	Chili	Giappone
1874.	31 887	..	4 229
1875.	34 978	..	4 317
1876.	33 186	..	4 116
1877.	31 342	..	4 450
1878.	31 303	..	4 441
1879.	31 801	9 108	4 472
1880.	35 292	10 065	4 829
1881.	36 458	10 512	5 016	9 973	686 064
1882.	36 785	11 276	5 074	10 332	668 342
1883.	37 748	11 545	5 282	10 894	8 993	..	676 369
1884.	36 990	10 911	5 141	10 835	10 278	..	705 126
1885.	38 094	12 658	5 389	10 864	10 273	78 542	886 824
1886.	37 244	11 186	5 849	12 063	11 537	82 490	938 343
1887.	40 763	12 385	6 340	14 928	12 573	96 080	753 456
1888.	42 097	12 980	6 594	13 820	12 077	96 488	752 834
1889.	41 777	12 529	6 259	..	12 882	86 549	808 680
1890.	43 528	..	6 934	..	15 174	95 547	823 718
1891.	45 185	..	6 620	..	13 146	89 422	853 139
1892.	48 762	15 170	7 396	..	12 004	99 371	886 988
1893.	49 084	12 551	91 072	937 644
1894.	13 843	90 399	840 741

a) Compresi i nati-morti.

TAVOLA II bis. — Morti (esclusi i nati-morti) per 1000 abitanti.

Tableau n. 2 bis. — Décès (mort-nés non compris) pour 1000 habitants.

ANNI	Italia	Francia	Svizzera	Belgio	Olanda	Impero Germanico	Prussia	Baviera
1874	30.4	21.5	22.4	20.5	22.7	26.7	25.7	30.9
1875	30.8	23.1	24.2	22.7	25.6	27.6	26.4	31.4
1876	28.9	22.6	24.3	21.9	23.5	26.3	25.3	30.4
1877	28.4	21.7	23.6	21.1	22.2	26.4	25.4	30.2
1878	29.2	22.6	23.5	21.5	23.0	26.2	25.6	29.6
1879	29.8	22.6	22.7	21.9	22.5	25.6	24.6	29.7
1880	30.8	23.0	22.0	22.3	23.5	26.0	25.4	28.9
1881	27.6	22.2	22.6	20.9	21.5	25.5	24.8	28.7
1882	27.6	22.4	22.2	20.2	20.7	25.7	25.3	28.7
1883	27.6	22.4	20.6	20.8	21.8	25.9	25.6	28.9
1884	27.0	22.8	20.4	20.9	22.2	26.0	25.6	28.5
1885	27.0	22.1	21.4	20.1	21.0	25.7	25.3	28.3
1886	28.8	22.7	20.8	21.1	21.8	26.2	26.0	28.3
1887	28.1	22.2	20.3	19.3	19.7	24.2	23.7	27.5
1888	27.6	22.0	20.0	20.1	20.4	23.7	22.7	28.2
1889	25.7	20.9	20.4	19.6	20.1	23.7	23.1	26.6
1890	26.5	23.0	21.0	20.8	20.5	24.4	23.9	27.3
1891	26.3	23.0	20.7	21.0	20.6	23.4	22.9	27.3
1892	26.4	22.9	19.2	21.6	21.0	24.1	23.4	27.1
1893	25.4	22.6	20.4	20.0	19.2	24.6	24.2	27.2
1894	25.2	21.3	20.6	18.6	18.5	22.3	21.8	25.4

N. B. — Vedansi le note poste nella tavola II.

Segue Tavola II bis. — Morti (esclusi i nati-morti) per 1000 abitanti.

ANNI	Sassonia	Württemberg	Austria	Ungheria (Regno)	Inghilterra e Galles	Scozia	Irlanda	Svezia
1874	28.2	31.2	31.7	..	22.2	23.2	17.4	20.3
1875	30.1	32.7	30.0	..	22.7	23.3	18.6	20.3
1876	28.0	31.8	29.8	36.8	20.9	20.9	17.5	19.6
1877	29.0	30.6	31.6	37.2	20.3	20.6	17.7	18.7
1878	28.5	29.1	31.6	37.9	21.6	21.2	18.9	18.1
1879	27.9	29.5	29.9	36.4	20.7	20.0	20.0	16.9
1880	29.5	28.6	29.8	37.8	20.6	20.5	19.8	18.1
1881	27.9	27.5	30.6	34.4	18.9	19.3	17.5	17.7
1882	28.4	27.1	30.8	35.3	19.6	19.4	17.3	17.4
1883	29.2	25.7	30.1	32.2	19.6	20.2	19.2	17.3
1884	30.3	26.8	29.4	31.0	19.7	19.6	17.5	17.5
1885	28.7	26.6	30.3	31.8	19.2	19.3	18.4	17.8
1886	29.9	25.0	29.6	31.7	19.5	19.0	17.8	16.6
1887	26.9	22.8	29.0	33.8	19.1	19.0	18.2	16.1
1888	26.0	24.6	29.4	32.0	18.2	18.0	17.9	16.0
1889	26.4	25.6	27.5	29.8	18.2	18.4	17.4	16.0
1890	26.9	24.2	29.4	32.4	19.5	19.7	18.2	17.1
1891	25.3	24.5	28.1	33.1	20.2	20.7	18.4	16.8
1892	26.4	25.4	28.8	35.1	19.0	18.6	19.4	17.9
1893	26.8	26.3	27.1	31.2	19.2	19.5	17.9	16.8
1894	23.5	24.6	27.8	..	16.6	17.2	18.2	16.3

Segue Tavola II bis. — Morti (esclusi i nati-morti) per 1000 abitanti.

ANNI	Norvegia	Danimarca (non comprese le Fa- roe e l'Islanda)	Finlandia	Russia europea (non compresa la Po- lonia) a)	Polonia russa (Go- verno della Vi- stola)	Romania b)	Bulgaria	Sorbia	Grecia
1874	18.1	20.0	24.0	34.8	28.5	36.4	19.9
1875	18.7	21.0	22.7	33.9	25.1	31.4	20.4
1876	18.8	19.7	21.7	34.1	23.6	48.3	20.3
1877	16.9	18.7	24.1	33.7	24.0	33.6	20.2
1878	15.8	18.5	23.9	37.4	24.8	33.4	19.0
1879	15.0	19.8	19.4	34.1	25.5	31.3	18.2
1880	16.0	20.4	23.7	35.3	24.1	31.2	17.8
1881	16.9	18.3	24.8	33.5	24.0	..	16.4	24.6	18.8
1882	18.5	19.3	22.2	39.6	24.3	..	19.1	23.0	16.0
1883	17.1	18.4	20.6	36.7	24.0	..	19.8	22.7	17.0
1884	16.4	18.4	20.7	33.6	23.7	..	17.2	25.0	17.4
1885	16.5	17.9	21.9	35.0	23.9	..	16.0	27.0	19.3
1886	16.1	18.2	22.1	32.6	24.2	..	19.2	29.8	..
1887	16.1	18.3	18.8	33.0	24.6	30.9	18.2	25.1	..
1888	17.0	19.7	19.6	32.4	24.9	31.5	18.2	24.7	..
1889	17.5	18.6	19.5	34.8	26.7	28.4	18.5	25.5	24.5
1890	17.8	19.0	19.5	35.9	24.3	29.9	21.1	25.3	25.2
1891	17.4	20.0	21.0	35.1	22.5	28.0	26.7	26.4	..
1892	17.8	19.4	23.6	a) 40.0	25.1	32.4	31.7	33.4	..
1893	16.3	18.9	20.7	34.5	24.0	29.4	27.9	29.5	..
1894	16.9	17.5	19.1	35.5	24.8	30.4

a) Nel 1892 la mortalità in Russia fu eccezionalmente alta per una grave epidemia di colera asiatico, che causò 158,337 morti, non comprese le morti di colera avvenute nello stesso anno nella Polonia russa in numero di 4,426, nè quelle avvenute in Siberia, nel Caucaso e nelle provincie dell'Asia centrale in numero di 137,035.

b) Le proporzioni per gli anni dal 1887 al 1890 furono calcolate sulla popolazione nel 1889 (5,038,342); quelle per gli anni dal 1891 al 1894 sulla popolazione del 1893 (5,800,000).

Segue Tavola II bis. — Morti (esclusi i nati-morti) per 1000 abitanti.

ANNI	Spagna	Portogallo (comprese le isole) ^{a)}	Massachusetts	Connecticut	Rhode Island	Provincia di Buenos Aires	Uruguay ^{b)}	Chili ^{c)}	Giappone
1874	19.8	..	17.0
1875	21.2	..	16.7
1876	19.8	..	15.7
1877	18.4	..	16.8
1878	30.5	..	18.1	..	16.5
1879	30.5	..	18.1	14.8	16.4
1880	30.1	..	19.8	16.2	17.5
1881	30.1	..	20.1	16.6	17.9	18.4	18.7
1882	31.3	..	19.9	17.5	17.9	17.9	18.1
1883	33.1	..	20.1	17.6	18.3	17.8	17.3	..	18.1
1884	31.0	..	19.4	16.3	17.4	16.7	18.4	..	18.6
1885	38.1	..	19.6	18.6	17.7	15.9	17.6	31.1	23.2
1886	29.4	22.8	18.6	16.1	18.8	16.7	19.3	32.0	24.4
1887	32.6	23.8	19.8	17.5	20.0	19.5	20.5	36.6	19.3
1888	30.0	23.6	19.9	18.0	20.3	16.3	18.6	36.1	19.0
1889	30.9	24.7	19.2	17.1	18.7	..	18.8	31.8	20.2
1890	32.5	25.2	19.4	..	20.1	..	21.5	34.5	20.4
1891	31.7	..	19.6	..	18.7	..	18.6	31.7	21.0
1892	30.9	..	20.6	19.6	20.3	.	16.5	34.7	21.6
1893	19.6	16.8	31.2	22.7
1894	17.8	30.5	20.1

^{a)} Le cifre di mortalità del Portogallo per gli anni 1886-89 furono ricavate dal " *Movimento da População — Estado civil — Emigração* "; Lisbona, 1893.

^{b)} Compresi i nati-morti.

^{c)} Come fu già avvertito nella nota ^{b)}, a pag. 5, l'Ufficio di statistica del Chili ritiene che la cifra di popolazione censita il 26 novembre 1885 in 2,527,320 abitanti sia alquanto inferiore alla vera e che per ottenere la popolazione esatta a quella data bisognerebbe aggiungere 50,000 individui e il 15 per cento di popolazione sfuggita al censimento. Lo stesso Ufficio di statistica non dice poi se per le cifre dei morti indicate per i singoli anni vi siano le stesse cause d'errore. Ammesso che tali cifre rappresentino effettivamente il numero totale dei morti, le relative proporzioni qui indicate dovrebbero di conseguenza essere diminuite del 15 per cento.

TAVOLA III. — Morti (esclusi i nati-morti) divisi per sesso.

Tableau n. 3. — Décès par sexe (mort-nés non compris).

ANNI	ITALIA		FRANCIA		SVIZZERA		BELGIO	
	Maschi	Femmine	Maschi	Femmine	Maschi	Femmine	Maschi	Femmine
1874	423 681	403 572	400 866	380 843	31 325	29 520	56 939	52 656
1875	431 756	411 405	434 292	410 770	34 211	31 902	63 828	58 652
1876	409 786	386 634	433 836	400 238	35 120	31 699	60 861	55 926
1877	403 713	384 104	414 306	387 650	33 926	31 427	59 752	54 517
1878	416 081	397 469	432 820	406 356	33 631	31 680	61 704	56 017
1879	427 867	408 815	434 670	405 212	32 998	30 653	63 319	57 741
1880	448 256	421 736	443 397	414 840	32 229	29 994	64 963	58 360
1881	400 665	383 516	429 758	399 070	32 956	31 023	61 361	55 646
1882	402 698	384 628	435 823	402 716	32 330	30 519	60 005	54 293
1883	402 396	391 800	436 656	404 485	29 877	28 856	62 762	56 434
1884	395 629	384 732	446 555	412 229	29 904	28 397	63 583	57 487
1885	397 651	389 566	434 853	402 044	31 355	30 193	61 774	56 001
1886	426 840	417 763	446 375	413 847	30 589	29 472	65 556	59 348
1887	419 699	409 293	436 067	406 730	30 011	28 928	60 637	54 659
1888	416 731	403 700	436 223	401 644	29 597	28 632	64 065	57 032
1889	389 727	378 341	412 318	382 615	30 219	29 496	63 040	56 686
1890	403 313	392 598	453 873	422 632	31 456	30 349	66 847	59 698
1891	402 496	392 831	453 085	423 797	31 059	30 124	67 657	61 129
1892	406 424	396 355	453 020	422 868	29 089	28 089	69 854	63 839
1893	394 724	381 989	449 682	417 844	30 883	30 176	65 611	59 919
1894	393 603	382 769	426 050	389 570	31 311	30 574	62 716	55 497

NB. Vedansi le note poste nella tavola I. Per la Spagna e per il Chili, compresi in detta tavola I, non abbiamo trovato la distinzione dei morti per sesso.

Segue Tavola III. — Morti (esclusi i nati-morti) divisi per sesso.

ANNI	OLANDA		IMPERO GERMANICO		PRUSSIA		BAVIERA	
	Maschi	Femmine	Maschi	Femmine	Maschi	Femmine	Maschi	Femmine
1874	43 446	41 623	584 527	537 868	341 887	310 820	79 563	74 393
1875	49 541	47 293	613 090	559 303	358 353	322 227	81 950	75 734
1876	46 383	43 804	596 310	537 317	349 509	310 859	80 591	73 558
1877	44 504	41 785	603 787	548 746	353 422	318 955	81 232	73 388
1878	46 636	44 103	605 324	552 633	360 336	325 925	79 896	73 469
1879	46 155	43 869	596 967	546 806	349 056	317 449	81 047	74 193
1880	49 317	45 965	609 557	563 647	361 421	331 472	78 664	73 811
1881	45 068	42 658	600 219	556 172	355 638	326 501	78 870	73 330
1882	44 521	41 429	610 705	566 147	365 556	334 525	79 009	74 143
1883	47 178	44 478	618 800	571 201	371 052	340 117	79 804	75 104
1884	48 556	45 857	625 373	578 126	374 620	343 429	79 218	74 562
1885	46 274	44 030	624 411	575 331	374 932	341 927	79 233	73 961
1886	49 643	45 596	640 657	593 080	387 815	354 918	79 341	74 795
1887	45 050	42 043	598 585	553 338	358 028	328 142	77 861	73 253
1888	47 263	43 978	590 278	552 548	344 884	320 545	79 658	75 924
1889	46 923	44 211	596 628	556 458	354 547	328 172	76 111	71 527
1890	47 912	45 334	620 088	578 918	372 448	344 695	78 438	74 168
1891	48 807	46 037	600 483	563 938	357 032	332 385	78 698	75 011
1892	49 885	47 645	625 480	585 921	370 946	343 708	78 760	74 807
1893	46 702	43 670	643 165	605 034	385 660	360 817	80 104	75 346
1894	45 416	42 554	593 936	550 395	353 988	325 942	75 845	70 471

Segue Tavola III. — Morti (esclusi i nati-morti) divisi per sesso.

ANNI	SASSONIA		WÜRTTEMBERG		AUSTRIA		UNGHERIA (Regno)	
	Maschi	Femmine	Maschi	Femmine	Maschi	Femmine	Maschi	Femmine
1874	39 797	36 008	29 911	27 963	344 558	318 371
1875	43 297	39 108	31 567	29 649	330 061	304 027
1876	41 549	36 572	31 059	29 119	331 533	302 830	289 106	263 873
1877	43 041	38 858	30 427	28 223	353 547	324 201	297 004	273 142
1878	43 169	38 722	29 258	27 121	354 618	329 043	302 621	282 957
1879	42 802	38 490	29 640	28 101	337 968	314 523	293 547	272 814
1880	45 884	41 268	28 999	27 340	338 874	315 384	308 826	284 360
1881	43 586	39 905	27 901	26 486	350 070	326 445	281 076	261 804
1882	45 067	41 167	27 464	26 260	355 666	331 285	290 228	271 351
1883	47 087	42 728	26 176	24 728	350 432	326 905	267 054	249 414
1884	49 514	45 011	27 289	25 962	344 401	322 122	260 032	244 441
1885	47 389	43 379	27 173	25 859	356 280	333 213	269 006	255 613
1886	50 219	45 960	25 682	24 445	349 993	328 465	270 005	257 986
1887	46 467	41 862	23 259	22 605	345 823	326 479	291 748	277 632
1888	45 578	41 303	25 155	24 684	352 258	334 315	279 334	265 835
1889	47 257	42 735	26 177	25 803	330 324	316 463	261 279	252 188
1890	48 964	44 475	24 973	24 289	355 294	341 048	286 114	277 495
1891	46 743	42 770	25 460	24 540	344 593	328 722	294 545	286 718
1892	49 614	45 261	26 458	25 469	353 515	339 906	312 705	306 060
1893	50 815	47 068	27 335	26 609	338 004	322 077	283 081	271 860
1894	45 639	41 440	25 799	24 830	350 377	332 428	278 253	268 941

Segue Tavola III. — Morti (esclusi i nati-morti) divisi per sesso.

ANNI	INGHILTERRA E GALLES		SCOZIA		IRLANDA		SVEZIA	
	Maschi	Femmine	Maschi	Femmine	Maschi	Femmine	Maschi	Femmine
1874	272 178	254 454	40 678	40 042	46 474	45 487	44 952	42 808
1875	282 202	264 251	40 323	41 444	48 924	49 190	45 260	43 179
1876	265 076	245 239	37 404	36 725	46 108	46 216	43 930	42 404
1877	260 567	239 929	37 173	36 764	47 182	46 361	42 616	40 559
1878	278 772	261 100	38 389	38 404	50 116	49 513	40 944	40 474
1879	271 496	254 759	36 296	37 051	52 268	52 821	38 807	38 345
1880	273 442	255 182	38 055	37 748	51 640	51 266	41 740	41 013
1881	253 605	238 330	36 097	36 228	45 064	44 971	40 843	39 957
1882	265 767	250 887	36 325	36 664	43 633	44 867	40 334	39 072
1883	269 262	253 735	38 296	38 595	47 567	48 661	40 222	39 265
1884	273 522	257 306	37 556	37 612	43 389	43 765	41 039	40 038
1885	268 305	254 445	36 932	37 675	45 089	45 623	41 855	40 926
1886	275 874	261 402	36 432	37 208	43 493	43 799	39 162	38 883
1887	272 137	258 621	36 805	37 741	43 911	44 674	38 325	37 902
1888	263 294	247 677	34 953	36 221	42 474	43 418	37 811	38 020
1889	266 102	252 251	36 328	36 910	41 089	41 819	37 744	38 380
1890	290 448	271 800	39 130	39 874	42 140	43 710	40 783	41 041
1891	302 494	285 431	41 122	42 451	42 090	43 909	40 500	40 103
1892	286 062	273 622	37 463	38 082	44 009	46 035	42 383	43 511
1893	291 889	278 069	39 585	40 085	40 788	42 033	40 680	40 347
1894	256 015	242 812	35 153	35 960	41 377	42 151	39 402	40 042

Segue Tavola III. — Morti (esclusi i nati-morti) divisi per sesso.

ANNI	NORVEGIA		DANIMARCA (non comprese le Farøe e l'Islanda)		FINLANDIA		RUSSIA EUROPEA (non compresa la Polonia)	
	Maschi	Femmine	Maschi	Femmine	Maschi	Femmine	Maschi	Femmine
1874	16 499	15 953	19 048	17 998	22 976	22 249	1 235 068	1 173 470
1875	17 336	16 628	20 069	19 354	22 063	21 395	1 225 683	1 158 811
1876	17 459	16 897	19 107	18 258	21 579	20 572	1 261 793	1 181 451
1877	15 863	15 491	18 197	17 609	24 443	23 015	1 264 200	1 186 312
1878	14 934	14 648	17 996	17 796	24 082	23 657	1 425 743	1 334 207
1879	14 368	14 248	19 635	18 896	20 009	19 459	1 312 207	1 228 617
1880	15 360	15 190	20 453	19 784	25 035	23 822	1 387 200	1 281 895
1881	16 410	16 017	18 626	17 845	26 380	25 364	1 328 757	1 231 726
1882	17 684	17 641	19 641	19 097	24 039	22 782	1 589 321	1 486 941
1883	16 393	16 441	19 006	18 397	22 763	21 528	1 492 126	1 389 304
1884	15 893	15 837	19 047	18 550	23 210	21 994	1 381 709	1 292 356
1885	16 157	15 954	18 942	18 058	24 530	23 731	1 460 917	1 372 191
1886	15 847	15 719	19 134	18 942	25 312	24 202	1 376 028	1 293 867
1887	15 822	15 853	19 532	19 113	21 704	21 171	1 415 661	1 334 759
1888	16 736	16 909	21 080	20 788	22 905	22 512	1 419 986	1 329 099
1889	17 437	17 267	20 469	19 535	23 317	22 362	1 540 730	1 448 782
1890	17 771	17 721	20 972	20 405	23 898	22 581	1 608 326	1 522 670
1891	17 491	17 365	22 078	21 876	25 928	24 787	1 588 578	1 506 974
1892	18 009	17 760	21 886	21 193	29 553	27 933	1 820 360	1 756 144
1893	16 603	16 312	21 535	20 760	26 276	24 726	1 602 958	1 526 117
1894	17 407	16 948	20 036	19 472	24 074	23 393	1 705 418	1 535 937

Segue Tavola III. — Morti (esclusi i nati-morti) divisi per sesso.

ANNI	POLONIA RUSSA (Governo della Vistola)		ROMANIA		BULGARIA		SERBIA	
	Maschi	Femmine	Maschi	Femmine	Maschi	Femmine	Maschi	Femmine
1874	95 331	89 891	81 497	70 750	25 368	23 923
1875	86 033	80 143	74 953	65 753	22 273	20 838
1876	83 618	76 336	67 569	58 288	39 553	26 763
1877	84 642	81 096	71 700	61 681	24 310	21 863
1878	89 611	83 857	75 646	66 127	24 656	21 571
1879	92 318	88 704	70 070	62 149	27 814	25 576
1880	93 315	86 327	86 913	76 313	28 309	25 944
1881	91 106	91 348	66 107	57 283	17 659	15 212	22 574	21 071
1882	96 423	90 292	70 634	61 777	20 398	18 486	21 601	20 047
1883	96 245	90 987	66 552	57 517	21 671	19 027	21 815	20 448
1884	95 544	91 445	65 859	57 949	18 938	16 849	24 415	23 137
1885	97 172	92 861	65 794	58 020	17 883	15 865	26 577	25 736
1886	97 018	96 859	70 835	63 904	21 681	19 363	30 604	27 921
1887	99 126	100 368	81 559	74 210	20 701	18 695	25 999	24 482
1888	102 181	101 850	83 591	75 083	29 687	27 591	25 989	24 711
1889	112 331	108 390	75 700	67 169	30 774	28 119	27 705	26 388
1890	103 437	101 200	79 433	71 303	35 515	32 339	27 701	27 022
1891	98 099	96 302	85 267	77 020	45 297	41 546	29 580	28 569
1892	111 879	108 869	98 758	89 219	53 697	50 174	37 592	36 543
1893	109 634	108 853	170 251		48 266	44 175	34 073	32 495
1894	116 834	109 792	176 422		63 766	

Segue Tavola III. — Morti (esclusi i nati-morti) divisi per sesso.

A N N I	GRECIA		PORTOGALLO (comprese le isole)		MASSACHUSETTS a)		CONNECTICUT a)	
	Maschi	Femmine	Maschi	Femmine	Maschi	Femmine	Maschi	Femmine
1874	15 527	14 336	15 912	15 935
1875	16 212	14 724	17 329	17 619
1876	16 111	14 972	16 485	16 669
1877	16 187	15 093	15 427	15 894
1878	16 041	14 547	15 284	15 986
1879	16 288	14 210	15 628	16 142	4 470	4 561
1880	16 280	14 008	17 426	17 852	5 061	4 922
1881	17 157	15 038	18 147	18 296	5 301	5 157
1882	16 976	15 218	18 360	18 418	5 685	5 584
1883	18 370	16 249	18 840	18 904	5 782	5 701
1884	19 229	16 670	18 418	18 567	5 501	5 365
1885	21 216	19 072	18 889	19 205	12 658	
1886	50 555	48 865	18 535	18 659	5 688	5 478
1887	108 496		20 339	20 434	6 313	6 009
1888	52 467	49 990	21 234	20 847	6 617	6 348
1889	28 728	24 784	57 006	55 207	20 978	20 799	6 461	6 042
1890	29 875	25 938	64 364	62 873	21 767	21 761
1891	23 238	21 947
1892	24 643	24 119	7 859	7 301
1893	24 899	24 185
1894

a) Le cifre indicate non rappresentano esattamente il numero totale dei morti, che figura nella tavola precedente, perchè in tali cifre non sono compresi i morti di sesso ignoto.

Segue Tavola III. — Morti (esclusi i nati-morti) divisi per sesso.

ANNI	RHODE-ISLAND		PROVINCIA DI BUENOS AIRES		URUGUAY <i>a)</i>		GIAPPONE <i>b)</i>	
	Maschi	Femmine	Maschi	Femmine	Maschi	Femmine	Maschi	Femmine
1874	2 111	2 118
1875	2 108	2 209
1876	1 969	2 147
1877	2 132	2 318
1878	2 161	2 230
1879	2 183	2 289
1880	2 366	2 463
1881	2 467	2 549	5 500	4 473	351 164	334 900
1882	2 487	2 587	5 800	4 532	346 112	322 230
1883	2 627	2 655	6 079	4 815	4 928	4 065	348 614	327 755
1884	2 486	2 655	6 073	4 762	5 698	4 580	363 775	341 351
1885	2 607	2 782	6 166	4 698	5 706	4 567	453 361	433 463
1886	2 833	3 016	6 786	5 277	6 428	5 109	433 851	454 492
1887	3 177	3 163	8 445	6 483	7 068	5 505	386 132	367 324
1888	3 199	3 395	7 879	5 941	6 737	5 340	384 514	368 320
1889	3 093	3 166	7 232	5 650	413 926	394 754
1890	3 501	3 433	8 605	6 569	425 059	398 659
1891	3 341	3 279	7 350	5 796	438 811	414 328
1892	3 725	3 671	6 635	5 369	452 136	434 852
1893	6 801	5 750	479 052	458 589
1894	13 843		432 806	407 934

a) Compresi i nati-morti.*b)* Le cifre indicate per gli anni 1893 e 1894 non rappresentano esattamente il numero totale dei morti, che figura nella tavola precedente, perchè in tali cifre non sono compresi i morti di sesso ignoto.

TAVOLA III bis. — Morti per 1000 abitanti divisi per sesso.

Tableau n. 3 bis. — Morts par 1000 habitants répartis par sexe.

S T A T I	PERIODO CONSIDERATO	POPOLAZIONE MEDIA ^{a)}			PROPORZIONI DEI MORTI		
		Totale	Maschi	Femmine	per 1000 abitanti	per 1000 maschi	per 1000 femmine
Italia	1890-93	30 346 600	15 211 227	15 135 373	26.12	26.41	25.83
Francia	1890-93	38 212 055	18 971 412	19 240 643	22.88	23.85	21.92
Svizzera	1890-93	2 965 049	1 440 552	1 524 497	20.34	21.26	19.47
Belgio	1890-93	6 165 848	3 075 591	3 090 257	20.86	21.94	19.79
Olanda	1890-93	4 619 512	2 281 883	2 337 629	20.35	21.18	19.54
Impero germanico	1890-93	50 015 750	24 518 728	25 497 022	24.11	25.38	22.88
Prussia	1890-93	30 371 825	14 906 522	15 465 303	23.60	24.91	22.34
Baviera	1890-93	5 649 770	2 757 864	2 891 906	27.23	28.65	25.88
Sassonia	1890-93	3 562 575	1 730 228	1 832 347	26.36	28.34	24.50
Württemberg	1890-93	2 044 500	985 690	1 058 810	25.08	26.43	23.83
Austria	1890-93	24 024 301	11 655 117	12 369 184	28.34	29.84	26.92
Ungheria (Regno)	1890-93	17 589 662	8 730 650	8 859 012	32.95	33.69	32.23
Inghilterra e Galles	1890-93	29 245 603	14 170 682	15 074 921	19.49	20.66	18.39
Scozia	1890-93	4 048 431	1 953 712	2 094 719	19.62	20.13	19.15
Irlanda	1890-93	4 663 172	2 298 459	2 364 713	18.48	18.38	18.57
Svezia	1890-93	4 800 630	2 324 765	2 475 865	17.15	17.67	16.66
Norvegia	1890-93	2 005 244	959 216	1 046 028	17.33	18.21	16.53
Danimarca (non comprese le Farøe e l'Islanda)	1890-93	2 204 770	1 074 949	1 129 821	19.36	20.11	18.64
Finlandia	1890-93	2 419 622	1 191 920	1 227 702	21.25	22.16	20.37
Russia europea (non compresa la Polonia)	1890-93	88 883 524	44 246 718	44 636 806	36.37	37.41	35.35
Polonia russa (Governo della Vistola)	1890-93	8 737 856	4 310 253	4 427 603	23.98	24.54	23.45
Bulgaria	1890-93	3 263 070	1 666 297	1 596 773	26.89	27.42	26.34
Serbia	1890-93	2 210 768	1 135 794	1 074 974	28.68	28.38	28.98
Portogallo (comprese le isole).	1890	5 049 729	2 480 339	2 619 390	25.20	26.48	24.00
Massachusetts	1890-93	2 352 709	1 142 978	1 209 731	19.82	20.68	19.01
Connecticut	1892	773 971	383 261	390 710	19.59	20.51	18.69
Rhode Island	1890-92	354 472	172 385	182 087	19.70	20.43	19.01
Giappone	1890-93	40 912 598	20 663 336	20 249 262	21.40	21.72	21.07

N. B. — Vedansi le note poste nelle tavole I e II.

a) La ripartizione della popolazione per sesso nei vari anni dei periodi considerati fu fatta, quando non si poteva direttamente ricavare dalle pubblicazioni ufficiali, proporzionalmente alla ripartizione per sesso data per ciascuno Stato dall'ultimo censimento. Per gli Stati non compresi nel prospetto non si è trovata questa ripartizione, secondo i censimenti.

TAVOLA IV. — Morti in ciascuno dei primi 5 anni di età.

Tableau n. 4. — Mortalité des enfants de 0 à 5 ans.

ANNI	ITALIA					FRANCIA				
	Morti					Morti				
	da 0 a 1 anno	da 1 a 2 anni	da 2 a 3 anni	da 3 a 4 anni	da 4 a 5 anni	da 0 a 1 anno	da 1 a 2 anni	da 2 a 3 anni	da 3 a 4 anni	da 4 a 5 anni
1874. . .	212 866	91 841	38 604	23 164	18 211	151 082	73 906			
1875. . .	223 100	86 282	40 807	26 299	20 904	161 573	79 414			
1876. . .	220 070	84 289	37 108	24 307	19 542	159 769	78 997			
1877. . .	214 093	92 131	35 851	20 380	15 851	149 575	78 502			
1878. . .	207 346	95 238	40 737	21 739	16 290	159 105	80 460			
1879. . .	220 089	88 855	40 275	24 836	16 059	147 715	74 136			
1880. . .	215 500	96 545	41 132	24 347	17 136	165 709	84 688			
1881. . .	207 787	86 010	38 618	22 777	16 569	155 068	81 190			
1882. . .	218 244	88 823	37 354	22 342	15 226	154 396	81 316			
1883. . .	212 627	89 702	39 630	21 911	16 077	154 767	79 542			
1884. . .	210 211	82 225	38 642	21 507	14 955	165 943	82 035			
1885. . .	218 152	90 667	39 068	22 090	14 647	149 435	37 519	19 263	14 002	11 027
1886. . .	217 504	96 255	44 540	25 129	17 953	158 333	40 061	19 445	13 784	11 478
1887. . .	222 994	89 793	43 466	25 858	17 394	144 934	80 246			
1888. . .	223 543	89 910	38 196	23 212	16 472	145 830	35 724	17 780	12 012	9 280
1889. . .	211 810	84 903	37 276	19 841	14 218	136 787	32 416	16 288	10 858	8 441
1890. . .	214 779	85 963	37 194	20 949	13 417	147 594	39 144	18 702	12 207	9 284
1891. . .	208 069	88 672	39 669	22 392	14 827	139 196	33 748	17 226	11 598	8 714
1892. . .	206 684	81 559	35 807	21 157	14 475	155 618	33 835	15 437	16 677	
1893. . .	201 799	80 773	35 388	20 886	15 021	151 157	33 536	15 826	17 737	
1894. . .	204 623	78 182	33 416	19 541	13 410	

N. B. — Vedansi le note poste nella tavola II.

Segue Tavola IV. — Morti in ciascuno dei primi 5 anni di età.

ANNI	SVIZZERA					BELGIO				
	Morti					Morti				
	da 0 a 1 anno	da 1 a 2 anni	da 2 a 3 anni	da 3 a 4 anni	da 4 a 5 anni	da 0 a 1 anno	da 1 a 2 anni	da 2 a 3 anni	da 3 a 4 anni	da 4 a 5 anni
1874. . .	15 728	2 206	1 050	677	476	23 824	7 924	4 624	2 487	1 695
1875. . .	17 237	2 284	1 170	809	572	27 802	9 659	5 523	2 721	1 678
1876. . .	17 899	2 485	1 208	805	577	24 514	8 754	5 277	2 615	1 688
1877. . .	17 070	3 144	1 566	1 065	854	22 905	9 448	5 247	2 622	1 653
1878. . .	16 800	2 901	1 553	1 044	849	27 799	7 518	3 453	2 027	1 521
1879. . .	15 591	2 365	1 242	881	632	27 831	7 853	3 765	2 085	1 557
1880. . .	15 145	2 443	1 315	1 004	817	32 058	8 242	3 956	2 287	1 654
1881. . .	15 914	2 859	1 465	1 114	856	27 139	7 048	3 387	2 211	1 521
1882. . .	14 224	2 503	1 305	1 038	846	26 681	7 187	3 225	2 085	1 473
1883. . .	13 437	2 075	1 008	784	571	26 956	7 441	3 418	2 005	1 463
1884. . .	13 117	2 123	1 015	809	547	29 756	7 553	3 472	2 110	1 489
1885. . .	13 900	2 347	1 115	796	626	26 221	6 949	3 463	2 147	1 655
1886. . .	13 271	2 308	1 027	682	542	31 238	8 050	3 476	2 212	1 541
1887. . .	13 173	2 018	925	670	465	25 488	6 758	3 254	2 055	1 496
1888. . .	12 410	1 882	862	633	458	29 023	7 299	3 243	2 011	1 371
1889. . .	12 917	2 367	1 064	773	547	28 338	7 830	3 470	2 157	1 525
1890. . .	12 328	2 091	1 018	676	525	29 385	7 807	3 548	2 191	1 494
1891. . .	13 614	2 253	1 099	846	608	29 536	7 838	3 570	2 235	1 461
1892. . .	12 445	1 843	736	651	476	29 969	8 456	3 780	2 206	1 622
1893. . .	12 874	2 053	989	727	551	30 180	7 356	3 617	2 264	1 584
1894. . .	12 846	2 279		2 409		27 558	6 206	2 712	1 938	1 241

Segue Tavola IV. — Morti in ciascuno dei primi 5 anni di età.

ANNI	O L A N D A					P R U S S I A				
	Morti					Morti				
	da 0 a 1 anno	da 1 a 2 anni	da 2 a 3 anni	da 3 a 4 anni	da 4 a 5 anni	da 0 a 1 anno	da 1 a 2 anni	da 2 a 3 anni	da 3 a 4 anni	da 4 a 5 anni
1874. . .	33 439	5 466	2 347	1 524	1 105
1875. . .	37 925	6 970	3 066	1 802	1 162	268 114	53 125	25 184	15 366	10 897
1876. . .	28 560	6 232	2 513	1 576	1 044	261 922	52 388	24 703	16 023	10 577
1877. . .	26 850	6 333	2 536	1 450	1 034	209 558	57 384	28 364	18 563	12 877
1878. . .	28 143	7 157	2 867	1 634	1 137	210 982	57 285	29 416	18 867	13 336
1879. . .	26 696	6 620	2 701	1 655	1 126	205 562	49 790	24 630	16 262	11 356
1880. . .	31 296	7 562	3 030	1 787	1 209	223 338	55 857	26 020	16 709	11 969
1881. . .	25 999	6 118	2 652	1 611	1 095	201 793	51 101	25 752	17 572	12 946
1882. . .	25 578	6 112	2 529	1 634	1 041	215 212	55 282	28 778	19 420	13 832
1883. . .	26 910	6 727	2 813	1 841	1 291	217 231	54 111	25 853	17 864	12 739
1884. . .	28 757	7 559	3 325	2 134	1 658	223 991	58 448	28 377	18 187	13 874
1885. . .	25 079	6 287	2 878	2 013	1 412	217 160	57 467	29 255	19 196	13 617
1886. . .	28 911	7 362	3 057	2 130	1 429	242 009	62 146	28 432	18 803	13 184
1887. . .	24 244	6 025	2 642	1 733	1 227	216 316	51 126	24 930	16 174	12 030
1888. . .	26 175	6 841	2 586	1 750	1 136	216 263	48 323	21 683	13 871	9 610
1889. . .	26 584	6 837	2 581	1 595	1 124	226 862	52 097	23 045	14 984	10 339
1890. . .	25 597	6 618	2 482	1 500	1 030	229 205	55 719	25 562	16 300	11 577
1891. . .	26 206	6 774	2 543	1 613	1 071	228 452	47 447	19 920	13 335	9 230
1892. . .	25 861	6 936	2 576	1 582	1 184	233 752	54 403	23 118	14 694	11 015
1893. . .	26 027	5 433	2 379	1 477	1 040	238 637	52 810	26 476	17 880	13 002
1894. . .	23 586	5 596	2 219	1 402	1 019	223 718	49 695	22 486	15 440	11 164

Segue Tavola IV. — Morti in ciascuno dei primi 5 anni di età.

ANNI	BAVIERA					SASSONIA				
	Morti					Morti				
	da	da	da	da	da	da	da	da	da	da
	0 a 1 anno	1 a 2 anni	2 a 3 anni	3 a 4 anni	4 a 5 anni	0 a 1 anno	1 a 2 anni	2 a 3 anni	3 a 4 anni	4 a 5 anni
1874. . .	63 592	7 202	3 090	2 183	1 634
1875. . .	66 624	7 532	3 300	2 272	1 624
1876. . .	65 266	8 208	3 196	2 150	1 479
1877. . .	64 014	8 925	3 504	2 199	1 573
1878. . .	61 768	8 611	3 521	2 298	1 559
1879. . .	60 669	8 438	3 459	2 329	1 680
1880. . .	60 192	8 175	3 792	2 484	1 874	36 600	6 729
1881. . .	57 983	8 285	4 064	2 922	2 119	34 883	5 435
1882. . .	57 966	9 144	3 882	2 818	2 130	35 213	6 076
1883. . .	57 681	9 630	3 939	2 545	1 822	35 912	6 481
1884. . .	58 951	9 045	3 918	2 689	1 943	38 736	7 516
1885. . .	56 875	8 208	3 610	2 454	1 754	37 041	6 429
1886. . .	58 954	8 720	3 639	2 448	1 699	41 762	7 103
1887. . .	54 816	9 087	4 109	2 516	1 771	37 143	6 082
1888. . .	55 114	8 153	3 569	2 471	1 658	37 556	5 681
1889. . .	55 095	8 467	3 599	2 409	1 731	40 440	5 957
1890. . .	53 378	9 098	4 086	2 575	1 875	39 853	6 807
1891. . .	56 340	9 176	3 797	2 539	1 872	38 940	5 728	2 529	1 795	1 208
1892. . .	55 714	8 085	3 427	2 210	1 630	42 164	5 813	2 544	1 751	1 293
1893. . .	56 461	7 329	3 554	2 362	1 645	41 936	7 086	3 099	1 981	1 279
1894. . .	55 015	8 965	3 680	2 449	1 551	38 217	5 246	2 153	1 431	982

Segue *Tavola IV.* — *Morti in ciascuno dei primi 5 anni di età.*

ANNI	W Ü R T T E M B E R G					A U S T R I A				
	Morti					Morti				
	da 0 a 1 anno	da 1 a 2 anni	da 2 a 3 anni	da 3 a 4 anni	da 4 a 5 anni	da 0 a 1 anno	da 1 a 2 anni	da 2 a 3 anni	da 3 a 4 anni	da 4 a 5 anni
1874.	216 073	51 043	26 492	18 556	15 153
1875.	204 817	44 650	23 305	15 892	13 154
1876. . .	27 268	3 551	1 359	905	701	210 699	48 565	25 150	16 558	12 897
1877. . .	25 145	3 611	1 371	1 101	780	214 606	58 399	30 404	19 778	14 900
1878. . .	23 487	2 847	1 346	981	688	209 678	57 056	32 775	22 601	17 885
1879. . .	24 532	3 115	1 382	986	659	205 046	49 611	27 001	19 063	14 686
1880. . .	23 539	3 195	1 610	1 116	792	206 902	49 931	26 205	17 646	14 229
1881. . .	21 826	2 853	1 538	1 097	881	208 357	52 635	27 640	18 267	14 466
1882. . .	20 654	2 919	1 351	1 014	742	223 540	54 393	29 738	20 004	15 474
1883. . .	20 038	2 425	931	670	457	217 157	49 272	24 025	16 740	13 228
1884. . .	21 469	2 918	1 263	822	650	217 062	52 763	25 078	15 736	12 557
1885. . .	19 813	2 523	1 238	869	635	219 760	52 866	26 927	16 656	12 348
1886. . .	20 199	2 186	956	712	519	218 651	51 660	26 179	16 830	12 582
1887. . .	16 515	1 876	855	581	432	217 112	52 175	27 443	18 131	13 740
1888. . .	17 472	2 438	1 089	717	562	221 441	51 320	26 102	17 221	13 253
1889. . .	18 037	2 758	1 385	987	705	212 261	48 331	24 012	15 398	12 143
1890. . .	16 434	2 260	1 053	806	637	225 231	54 626	26 926	16 562	12 456
1891. . .	17 950	2 430	1 164	922	653	223 435	49 340	24 737	16 472	12 272
1892. . .	17 789	2 598	1 329	1 002	772	225 927	50 005	24 007	16 272	12 709
1893. . .	17 670	2 483	1 404	1 026	866	214 260	42 833	22 786	15 488	12 136
1894. . .	16 888	2 807	1 433	1 080	787	226 460	51 836	25 865	17 377	13 423

Segue Tavola IV. — Morti in ciascuno dei primi 5 anni di età.

ANNI	UNGHERIA (Regno)					INGHILTERRA E GALLES				
	Morti					Morti				
	da 0 a 1 anno	da 1 a 2 anni	da 2 a 3 anni	da 3 a 4 anni	da 4 a 5 anni	da 0 a 1 anno	da 1 a 2 anni	da 2 a 3 anni	da 3 a 4 anni	da 4 a 5 anni
1874.	128 858	42 064	20 227	13 295	9 355
1875.	134 614	42 881	18 443	11 977	8 635
1876.	129 940	40 263	17 330	11 046	7 974
1877.	120 817	40 613	16 881	10 674	7 589
1878.	135 927	47 150	20 076	12 418	8 764
1879.	119 252	41 801	18 452	11 760	8 410
1880.	134 686	48 909	19 818	12 145	8 883
1881.	114 976	35 033	15 682	10 577	7 914
1882.	125 020	44 042	18 235	11 720	8 732
1883.	122 226	39 895	16 585	10 957	8 216
1884.	133 128	43 168	17 221	10 840	7 938
1885.	123 130	40 203	16 669	10 087	7 260
1886.	134 870	42 949	15 892	9 732	6 620
1887.	128 277	41 035	16 673	10 657	7 565
1888.	120 079	36 814	14 921	9 558	6 692
1889.	127 198	41 884	15 762	9 902	7 056
1890.	130 955	41 576	16 301	10 225	7 335
1891. . .	189 346	52 262	29 192	20 150	14 352	135 801	41 102	15 821	9 634	6 920
1892. . .	195 015	56 748	34 366	24 518	17 935	132 463	41 184	15 404	9 791	7 022
1893. . .	181 151	45 571	26 855	19 981	14 455	145 061	39 102	15 356	9 978	7 336
1894. . .	181 769	46 912	26 224	19 119	13 887	121 799	35 222	14 025	9 117	6 413

Segue Tavola IV. — Morti in ciascuno dei primi 5 anni di età.

ANNI	S C O Z I A					I R L A N D A				
	Morti					Morti				
	da 0 a 1 anno	da 1 a 2 anni	da 2 a 3 anni	da 3 a 4 anni	da 4 a 5 anni	da 0 a 1 anno	da 1 a 2 anni	da 2 a 3 anni	da 3 a 4 anni	da 4 a 5 anni
1874. . .	15 447	6 402	3 541	2 533	1 900	13 220	4 587	2 768	2 064	1 602
1875. . .	16 320	6 798	3 319	2 213	1 677	13 128	4 167	2 699	1 895	1 479
1876. . .	15 340	6 169	2 785	1 808	1 363	13 252	4 185	2 292	1 469	1 130
1877. . .	14 571	5 809	2 634	1 587	1 203	12 850	4 330	2 290	1 434	1 141
1878. . .	15 599	6 973	3 065	1 980	1 324	12 993	4 826	2 794	1 673	1 220
1879. . .	13 571	5 660	2 674	1 787	1 178	13 646	4 473	2 572	1 710	1 239
1880. . .	15 523	6 683	3 011	1 941	1 376	14 386	5 245	3 095	2 033	1 561
1881. . .	14 198	5 120	2 490	1 655	1 117	11 481	3 366	2 142	1 436	1 065
1882. . .	14 883	6 062	2 399	1 754	1 250	11 603	3 879	2 109	1 357	1 030
1883. . .	14 812	6 008	2 709	1 842	1 254	11 598	3 822	2 187	1 396	1 118
1884. . .	15 228	6 048	2 628	1 622	1 192	10 885	3 519	2 102	1 260	970
1885. . .	15 200	5 686	2 495	1 605	1 105	11 053	3 768	2 174	1 393	942
1886. . .	14 797	5 406	2 351	1 433	995	10 760	3 583	1 733	1 153	812
1887. . .	15 202	6 021	2 734	1 614	1 168	10 732	4 251	2 135	1 293	957
1888. . .	13 945	5 080	2 217	1 394	958	10 619	4 027	2 012	1 379	1 058
1889. . .	14 895	5 804	2 414	1 504	1 085	10 149	3 520	1 622	1 072	790
1890. . .	15 877	6 450	2 618	1 628	1 151	9 975	3 591	1 700	999	755
1891. . .	16 110	5 605	2 292	1 466	1 046	10 252	3 002	1 469	942	665
1892. . .	14 693	5 366	2 355	1 387	987	10 938	3 546	1 749	1 081	777
1893. . .	17 286	6 552	2 748	1 535	1 087	10 830	3 301	1 616	969	780
1894. . .	14 516	4 862	1 959	1 290	930	10 703	3 008	1 586	1 034	777

Segue Tavola IV. — Morti in ciascuno dei primi 5 anni di età.

ANNI	SVEZIA					NORVEGIA				
	Morti					Morti				
	da 0 a 1 anno	da 1 a 2 anni	da 2 a 3 anni	da 3 a 4 anni	da 4 a 5 anni	da 0 a 1 anno	da 1 a 2 anni	da 2 a 3 anni	da 3 a 4 anni	da 4 a 5 anni
1874. . .	19 546	4 724	2 771	1 999	1 437	6 227	2 015	974	673	505
1875. . .	20 251	4 854	2 795	2 011	1 437	6 613	1 857	947	612	481
1876. . .	19 052	5 227	3 253	2 491	1 996	6 235	2 111	1 249	848	684
1877. . .	17 381	5 317	3 539	2 560	1 956	6 294	1 955	960	716	528
1878. . .	18 042	5 287	3 268	2 404	1 827	6 091	1 691	854	619	448
1879. . .	15 464	4 392	2 925	2 033	1 603	5 603	1 446	700	543	379
1880. . .	16 199	4 620	2 932	2 141	1 630	5 650	1 595	793	598	448
1881. . .	14 973	4 514	2 777	2 059	1 554	5 582	1 937	1 023	801	543
1882. . .	16 733	4 635	2 765	2 068	1 618	6 522	2 334	1 422	1 115	834
1883. . .	15 371	4 452	2 695	2 177	1 688	5 741	1 826	1 129	934	708
1884. . .	15 703	4 128	2 542	1 985	1 634	5 875	1 778	1 029	800	652
1885. . .	15 696	4 671	2 821	1 960	1 511	5 698	1 614	973	700	543
1886. . .	15 555	4 094	2 503	1 719	1 376	5 476	1 795	974	715	574
1887. . .	14 451	4 077	2 384	1 748	1 323	5 410	1 802	1 034	792	544
1888. . .	13 689	3 726	2 100	1 518	1 104	5 841	1 896	1 058	877	624
1889. . .	14 162	3 332	1 947	1 475	1 126	6 469	2 114	1 175	927	749
1890. . .	13 771	3 956	2 560	1 996	1 534	5 905	1 951	1 234	926	709
1891. . .	14 626	3 926	2 318	1 823	1 376	5 996	1 693	939	702	528
1892. . .	14 153	3 774	2 019	1 522	1 319	6 220	1 889	906	645	520
1893. . .	13 332	3 383	2 209	1 647	1 372	5 507	1 464	?	?	?
1894. . .	13 263	3 261	1 974	1 651	1 172

Segue Tavola IV. — Morti in ciascuno dei primi 5 anni di età.

ANNI	DANIMARCA (non comprese le Farøe e l'Islanda)					FINLANDIA				
	Morti					Morti				
	da 0 a 1 anno	da 1 a 2 anni	da 2 a 3 anni	da 3 a 4 anni	da 4 a 5 anni	da 0 a 1 anno	da 1 a 2 anni	da 2 a 3 anni	da 3 a 4 anni	da 4 a 5 anni
1874. . .	8 607	1 778	751	529	431	12 803	6 165		2 880	
1875. . .	9 217	2 015	949	618	536	11 871	5 862		2 096	
1876. . .	8 878	1 720	883	690	534	11 507	5 251		2 204	
1877. . .	8 031	1 759	903	752	581	12 014	7 306		3 276	
1878. . .	8 451	1 842	917	683	592	13 325	4 798	2 401	1 479	1 058
1879. . .	8 151	2 010	1 054	785	624	10 546	3 150	1 794	1 157	845
1880. . .	9 445	2 181	1 101	924	701	12 482	4 164	2 405	1 511	1 070
1881. . .	7 751	1 577	921	718	614	13 494	4 756	2 586	1 821	1 384
1882. . .	9 815	2 263	1 003	771	577	12 457	4 325	2 430	1 657	1 243
1883. . .	8 905	1 596	752	559	416	11 354	3 199	2 052	1 578	1 176
1884. . .	9 354	1 738	845	557	452	11 578	3 634	1 980	1 448	1 137
1885. . .	8 218	1 607	861	607	495	12 190	4 411	2 472	1 619	1 143
1886. . .	9 227	1 680	787	578	493	12 344	4 207	2 571	1 816	1 251
1887. . .	8 842	2 009	1 075	829	571	10 775	2 892	1 634	1 210	863
1888. . .	9 368	2 322	1 219	892	664	11 733	3 312	1 587	1 027	740
1889. . .	9 473	1 780	947	801	635	11 092	3 499	1 902	1 297	895
1890. . .	8 809	1 981	1 130	875	730	11 033	3 677	2 129	1 385	950
1891. . .	9 117	1 985	1 162	872	717	11 879	4 512	2 655	1 838	1 331
1892. . .	9 157	2 124	1 124	875	656	12 960	5 372	2 913	1 996	1 496
1893. . .	10 248	2 107	1 164	874	669	10 421	3 835	2 437	1 657	1 188
1894. . .	9 166	1 805	1 017	748	582	10 664	3 600	1 991	1 412	1 008

Segue Tavola IV. — Morti in ciascuno dei primi 5 anni di età.

ANNI	PROVINCIA DI BUENOS AIRES					GIAPPONE				
	Morti					Morti				
	da 0 a 1 anno	da 1 a 2 anni	da 2 a 3 anni	da 3 a 4 anni	da 4 a 5 anni	da 0 a 1 anno	da 1 a 2 anni	da 2 a 3 anni	da 3 a 4 anni	da 4 a 5 anni
1874.
1875.
1876.
1877.
1878.
1879.
1880.
1881. . .	3 047	1 300
1882. . .	3 329	1 389
1883. . .	3 370	1 404
1884. . .	3 614	1 407
1885. . .	3 790	1 264
1886. . .	4 049	1 380
1887. . .	4 812	1 662	111 748	47 414	25 036	18 408	12 650	
1888. . .	4 499	1 699	129 412	44 490	26 955	17 468	12 067	
1889.	163 040	43 508	25 859	17 226	11 537	
1890.	152 854	37 314	23 403	15 090	10 033	
1891.	152 853	41 102	27 960	18 531	11 666	
1892.	181 557	46 114	32 382	21 899	14 821	
1893.	186 050	56 227	34 955	24 714	17 638	
1894.	173 894	44 547	27 859	17 436	12 746	

TAVOLA V. — Morti in ciascuno dei primi 5 anni di età per 1000 nati o per 1000 superstiti nelle rispettive età.

Tableau n. 5. — Mortalité des enfants de 0 à 5 ans sur 1000 vivants.

S T A T I	1° PERIODO										2° PERIODO									
	Anni	Morti per 1000 nati o superstiti					Anni	Morti per 1000 nati o superstiti												
		da 0 a 1 anno	da 1 a 2 anni	da 2 a 3 anni	da 3 a 4 anni	da 4 a 5 anni		da 0 a 1 anno	da 1 a 2 anni	da 2 a 3 anni	da 3 a 4 anni	da 4 a 5 anni								
Italia	1874-1883	207.9	109.8	53.5	33.6	25.7	97.5	1884-1893	190.4	95.9	47.4	28.5	20.2	85.2						
Francia	1874-1883	165.4	86.2	49.1	14.0	10.8	60.5	1884-1893	168.3	48.4	24.9	17.1	13.6	60.6						
Svezia	1874-1883	186.4	96.2	51.1	17.0	11.9	68.7	1884-1893	159.3	30.9	14.8	11.1	8.2	50.0						
Belgio	1874-1883	153.1	54.8	29.9	15.8	11.0	72.2	1884-1893	162.9	51.1	24.8	16.7	11.3	59.0						
Olanda	1874-1883	204.3	67.5	25.3	16.8	11.0	82.3	1884-1893	174.5	53.5	22.9	15.2	10.8	62.2						
Prussia	1875-1883	215.7	66.4	34.9	23.7	17.2	82.3	1884-1893	207.5	62.2	30.8	20.7	15.2	77.1						
Baviera	1874-1883	298.3	58.1	26.2	18.2	13.4	103.5	1884-1893	279.0	58.8	27.3	18.6	13.5	97.3						
Sassonia	1880-1883	283.9	68.7	33.5	19.0	14.0	101.1	1884-1893	282.8	64.0	29.0	20.2	14.1	100.7						
Württemberg	1876-1883	293.4	54.6	25.6	19.0	14.0	101.1	1884-1893	261.6	47.3	23.8	17.5	13.6	87.9						
Austria	1874-1883	260.8	81.5	47.0	33.5	27.3	102.9	1884-1893	247.3	75.7	41.2	27.8	21.9	97.2						
Ungheria (Regno)	1874-1883	143.9	56.1	25.6	16.8	12.4	55.7	1891-1893	156.5	93.8	60.6	46.1	34.9	113.9						
Inghilterra e Galles	1874-1883	119.8	55.9	27.5	18.8	13.7	50.5	1884-1893	146.4	53.6	22.1	14.2	10.3	54.2						
Scozia	1874-1883	96.8	35.9	21.6	14.6	11.3	38.1	1884-1893	122.3	52.7	23.8	14.9	10.7	48.4						
Irlanda	1874-1883	128.0	40.8	26.3	19.9	15.5	49.6	1884-1893	96.4	36.3	19.1	12.3	9.1	36.6						
Svezia	1874-1883	103.7	35.9	19.9	15.1	11.4	39.5	1884-1893	107.1	32.3	20.0	15.1	12.1	39.7						
Norvegia	1874-1883	140.6	35.1	17.9	13.9	11.2	47.8	1884-1893	136.1	33.2	18.3	14.0	11.2	46.3						
Danimarca (non compresa le Farøe e l'Islanda)	1874-1883	166.4	66.6	40.0	28.1	21.2	70.9	1884-1893	148.5	59.2	35.6	25.3	18.7	62.5						
Finlandia	1874-1883	265.4	95.0	57.4	38.4	28.3	114.2	1884-1892	268.6	98.2	59.3	39.6	28.6	116.7						
Russia europea (non compresa la Polonia)	1874-1883	197.0	1884-1892	197.7	82.6	55.1	40.0	34.9	91.1						
Romania	1880-1883	153.9	126.6	88.7	43.9	27.6	106.5	1885-1893	109.5	71.8	54.3	39.0	29.6	63.8						
Bulgaria	1878-1882	159.6	58.5	31.7	23.4	18.2	64.0	1884-1893	166.7	75.0	47.3	33.4	27.4	76.5						
Serbia	1874-1883	1884-1893						
Spagna	1874-1883	1884-1893						
Massachusetts	1874-1883	1884-1893						
Provincia di Buenos Aires	1874-1883	1884-1893						
Giappone	1874-1883	1884-1893						

N. B. — Vedansi le note poste nella tavola I.

TAVOLA V^{bis}. — Quozienti di mortalità da 0 a 5 anni che servirono per la formazione delle tavole di sopravvivenza degli Stati compresi nella Tavola VIII.

Tableau n. 3^{bis}. — Taux de mortalité des enfants de 0 à 5 ans sur 1000 vivants, ayant servi pour la formation des tables de survie.

S T A T I	PERIODO CONSIDERATO	E T À				
		da 0 a 1 anno	da 1 a 2 anni	da 2 a 3 anni	da 3 a 4 anni	da 4 a 5 anni
Italia.	1872-1874	220.3	122.3	59.4	36.9	29.3
	1872-1881	211.3	113.0	55.2	34.8	27.0
	1882-1891	194.2	99.0	49.0	29.3	20.8
	1892-1894	183.6	88.2	42.1	25.9	18.5
Francia	1889-1893	168.9	48.0	24.4	16.2	12.6
Svizzera	1881-1888	167.1	33.2	16.5	12.6	9.6
Belgio	1881-1890	159.4	50.0	24.2	15.4	11.1
Olanda	1881-1889	178.9	54.8	24.2	16.3	11.5
Prussia	1881-1890	207.5	64.8	33.2	22.6	16.6
Baviera	1881-1890	283.7	61.4	28.6	19.8	14.5
Sassonia	1891-1893	282.1	59.5	27.7	19.3	13.5
Württemberg	1881-1890	268.9	48.1	23.4	17.0	13.0
Austria	1881-1890	249.8	79.4	43.8	29.8	23.6
Inghilterra e Galles	1881-1890	141.7	53.3	22.7	14.8	10.8
Scozia	1881-1890	119.0	52.3	24.0	15.7	11.2
Irlanda	1881-1890	94.6	35.8	19.8	12.9	9.8
Svezia	1881-1890	110.5	34.4	21.5	16.4	12.9
Norvegia	1881-1890	97.5	35.1	21.1	16.8	12.9
Danimarca (non comprese le Farøe e l'Islanda)	1881-1889	135.0	31.9	16.7	12.8	10.1
Finlandia	1881-1890	152.4	57.8	34.5	24.9	18.5
Spagna	1878-1882	191.7	126.6	88.7	43.9	27.6
Massachusetts	1888-1890	162.6	46.1	23.6	16.1	11.8
Giappone	1888-1891	127.9	40.8	26.6	17.9	12.1

N. B. — Vedansi le note poste nella tavola I.

TAVOLA VI. — Classificazione dei viventi e dei morti per gruppi di età.

Tableau n. 6. — Classification de la population et des morts par âge.

Spiegazione del metodo seguito per calcolare le cifre degli esposti a morire in ciascun gruppo di età ed in ciascun periodo d'osservazione, nei vari Stati (1).

- Italia.** — Si è calcolato il numero dei viventi in ciascuna classe d'età alle varie date, in base ai risultati dei censimenti del 1871 e del 1881 modificati con un metodo di interpolazione per i gruppi di età da 30 anni a 70 anni. La popolazione al 31 dicembre 1876 rappresenta la media fra i risultati così rettificati dei due suddetti censimenti; le cifre al 30 giugno 1873, al 31 dicembre 1886 e al 30 giugno 1893 si sono calcolate tenuto conto dell'aumento avvenuto rispetto al censimento immediatamente precedente, supposto questo aumento identico a quello verificatosi fra il 1871 e il 1881, e supposto poi che i viventi fossero ripartiti per classi quinquennali di età nella stessa proporzione che nei censimenti rispettivamente precedenti. Alle cifre di popolazione media così ottenute si è aggiunta, per ciascuna classe d'età, la metà della media annuale dei morti coetanei nello stesso periodo di osservazione, per ottenere il numero degli esposti a morire durante un anno.
- Francia.** — Il numero degli individui viventi in media, annualmente, in ciascuna classe d'età, nel periodo 1872-80, si è ritenuto identico al numero dei censiti al 31 dicembre 1876, quello dei viventi del periodo 1882-90, al numero dei censiti al 30 maggio 1886, e quello dei viventi del periodo 1889-93, al numero dei censiti al 12 aprile 1891. Le cifre relative a ciascun periodo furono aumentate della metà della media annuale dei morti coetanei per ottenere il numero degli individui esposti a morire.
- Svizzera.** — Periodo 1871-80. — Popolazione media del periodo 1871-80, tolta dalla pubblicazione dell'Ufficio imperiale germanico di statistica, che ha per titolo: *Stand und Bewegung der Bevölkerung des Deutschen Reichs und Fremder Staaten* - Statistik des Deutschen Reichs-Neue Folge, Band 44. Le cifre di popolazione furono accresciute della metà della media annua dei morti nel periodo considerato.
 Periodo 1881-88. — Semi somma della popolazione classificata per età, secondo i censimenti eseguiti il 31 dicembre degli anni 1880 e 1888, più la metà della media annua dei morti nel periodo considerato.
 Periodo 1889-93. — Popolazione calcolata per l'anno 1891 in base alle variazioni avvenute nei singoli gruppi di età fra i censimenti del 1880 e del 1888, più la metà della media annua dei morti nel periodo considerato.
- Belgio.** — Periodo 1871-80. — Popolazione calcolata per l'anno 1875 in base all'aumento verificatosi fra i censimenti eseguiti il 31 dicembre degli anni 1866 e 1880, più la metà della media annua dei morti nel periodo considerato.
 Periodo 1881-90. — Semi somma della popolazione secondo i censimenti eseguiti il 31 dicembre degli anni 1880 e 1890, più la metà della media annua dei morti nel periodo considerato.
 Periodo 1891-93. — Popolazione del censimento 1890, più la metà della media annua dei morti nel triennio.
- Olanda.** — Periodo 1871-80. — Popolazione media del periodo 1871-80, tolta dal volume tedesco sopra citato, più la metà della media annua dei morti nel periodo considerato.
 Periodo 1881-89. — Popolazione calcolata per l'anno 1885 in base all'aumento verificatosi fra i censimenti eseguiti il 31 dicembre degli anni 1879 e 1889, più la metà della media annua dei morti nel periodo considerato.
 Periodo 1891-93. — Popolazione del censimento 31 dicembre 1889, più la metà della media annua dei morti nel triennio.
- Prussia.** — Periodo 1872-80. — Popolazione media del periodo 1872-80, tolta dal volume tedesco sopra citato, più la metà della media annua dei morti nel periodo considerato.
 Periodo 1881-90. — Popolazione censita il 1° dicembre 1885, più la metà della media annua dei morti nel periodo considerato.
 Periodo 1891-93. — Popolazione del censimento 1° dicembre 1890, più la metà della media annua dei morti nel triennio.

(1) Vedansi anche le osservazioni fatte nella Introduzione.

- Baviera.** — Periodo 1871-80. — Popolazione media del periodo 1872-80, tolta dal volume tedesco sopra citato, più la metà della media annua dei morti nel periodo considerato.
 Periodo 1881-90. — Popolazione censita il 1° dicembre 1885, più la metà della media annua dei morti nel periodo considerato.
 Periodo 1891-93. — Popolazione secondo il censimento del 1° dicembre 1890, più la metà della media annua dei morti nel triennio.
- Sassonia.** — Periodo 1872-80. — Popolazione media del periodo 1872-80, tolta dal volume tedesco sopra citato, più la metà della media annua dei morti nel periodo considerato.
 Periodo 1881-90. — Popolazione censita il 1° dicembre 1885, più la metà della media annua dei morti nel periodo considerato.
 Periodo 1891-93. — Popolazione censita il 1° dicembre 1890, più la metà della media annua dei morti nel triennio.
- Württemberg.** — Periodo 1876-80. — Popolazione media del periodo 1876-80 (dal volume tedesco citato), più la metà della media annua dei morti nel periodo considerato.
 Periodo 1881-90. — Popolazione censita il 1° dicembre 1885, più la metà della media annua dei morti nel periodo considerato.
 Periodo 1891-93. — Popolazione censita il 1° dicembre 1890, più la metà della media annua dei morti nel triennio.
- Austria.** — Periodo 1871-80. — Popolazione media del periodo 1871-80 (dal volume tedesco citato), più la metà della media annua dei morti nel periodo considerato.
 Periodo 1881-90. — Semi somma della popolazione divisa per età, secondo i censimenti eseguiti il 31 dicembre degli anni 1880 e 1890, più la metà della media annua dei morti nel periodo considerato.
 Periodo 1891-94. — Popolazione censita il 31 dicembre 1890, più la metà della media annua dei morti nel quadriennio.
- Ungheria (Regno).** — Periodo 1891-93. — Popolazione censita il 31 dicembre 1890, più la metà della media annua dei morti nel triennio.
- Inghilterra e Galles.** — Periodo 1866-80. — Semi somma della popolazione dei censimenti eseguiti negli anni 1871 e 1881, più la metà della media annua dei morti nel periodo considerato.
 Periodo 1881-90. — Semi somma della popolazione dei censimenti eseguiti il 4 aprile 1881 e il 5 aprile 1891, più la metà della media annua dei morti nel periodo considerato.
 Periodo 1891-93. — Popolazione censita nel 1891, più la metà della media annua dei morti nel triennio.
- Scozia.** — Periodo 1871-80. — Semi somma della popolazione dei censimenti eseguiti negli anni 1871 e 1881, più la metà della media annua dei morti nel periodo considerato.
 Periodo 1881-90. — Semi somma della popolazione dei censimenti eseguiti negli anni 1881 e 1891, più la metà della media annua dei morti nel periodo considerato.
 Periodo 1891-93. — Popolazione censita il 5 aprile 1891, più la metà della media annua dei morti nel triennio.
- Irlanda.** — Periodo 1871-80. — Semi somma della popolazione dei censimenti eseguiti negli anni 1871 e 1881.
 Periodo 1881-90. — Semi somma della popolazione dei censimenti eseguiti negli anni 1881 e 1891.
 Periodo 1891-93. — Popolazione censita il 5 aprile 1891.
 Per l'Irlanda non si è aggiunta per ogni classe di età la metà della media annua dei morti, per le ragioni esposte nella nota a pagina 54.
- Svezia.** — Periodo 1871-80. — Popolazione media ufficiale, calcolata sulla popolazione media di ciascun anno, e non soltanto su quella dei due censimenti, più la metà del numero annuo dei morti (Bidrag Sveriges officiella Statistik, A) Befolkningsstatistik XXXII, pagina 4, e XXXIII, XXXV, pagina 20.
 Periodo 1881-90. — Id. id.
 Periodo 1891-93. — Id. id.
- Norvegia.** — Periodo 1871-80. — Popolazione media del periodo 1871-80 (dal volume tedesco citato), più la metà della media annua dei morti nel periodo considerato.
 Periodo 1881-90. — Popolazione calcolata per l'anno 1885 in base alle variazioni avvenute nei singoli gruppi di età, fra il censimento del 31 dicembre 1875 e quello del 1° gennaio 1891, più la metà della media annua dei morti nel periodo considerato.
- Danimarca** (n. n. comprese le Farøe e l'Islanda). — Periodo 1871-80. — Popolazione media del periodo 1871-80 (dal volume tedesco citato), più la metà della media annua dei morti nel periodo considerato.
 Periodo 1881-89. — Semi somma della popolazione dei censimenti eseguiti il 1° febbraio degli anni 1880 e 1890, più la metà della media annua dei morti nel periodo considerato.
 Periodo 1890-94. Popolazione censita il 1° febbraio 1890, più la metà della media annua dei morti nel periodo considerato.

- Finlandia.** — Periodo 1871-80. — Popolazione media del periodo 1871-80 (dal volume tedesco citato), più la metà della media annua dei morti nel periodo considerato.
 Periodo 1881-90. — Semi somma della popolazione dei censimenti eseguiti il 31 dicembre degli anni 1880 e 1890, più la metà della media annua dei morti nel periodo considerato.
 Periodo 1891-92. — Popolazione censita il 31 dicembre 1890, più la metà della media annua dei morti nel biennio considerato.
- Bulgaria.** — Periodo 1888-91. — Popolazione censita il 1° gennaio 1888, più la metà della media annua dei morti nel periodo considerato.
- Grecia.** — Periodo 1871-80. — Popolazione media del periodo 1871-80 (dal volume tedesco citato), più la metà della media annua dei morti nel periodo considerato.
- Spagna.** — Periodo 1878-82. — Popolazione calcolata per l'anno 1880, in base all'aumento verificatosi nei singoli gruppi di età, fra il censimento del 1860 e quello del 1877, più la metà della media annua dei morti nel periodo considerato.
- Massachusetts.** — Periodo 1870-80. — Popolazione censita al 1° giugno 1875, più la metà della media annua dei morti nel periodo considerato.
 Periodo 1881-90. — Popolazione censita nel 1885, più la metà della media annua dei morti nel periodo considerato.
 Periodo 1888-90. — Popolazione calcolata al 30 giugno 1889 ripartita per gruppi di età in base ai risultati del censimento del 1885, più la metà della media annua dei morti nel periodo considerato.
- Giappone.** — Periodo 1888-91. — Popolazione censita il 31 dicembre 1889, più la metà della media annua dei morti nel periodo considerato.

Le cifre dei morti della Svizzera, Olanda, Austria, Norvegia, Danimarca, Finlandia e Grecia, per il periodo 1871-80; quelle dei morti della Francia, Prussia e Sassonia per il periodo 1872-80 e quelle del Württemberg per il periodo 1876-80, sono state ricavate dal citato volume tedesco « *Statistik des Deutschen Reichs*, Neue Folge. 44 Band. »

Segue Tavola VI. — *Classificazione dei viventi e dei morti per gruppi di età.*

I T A L I A.

GRUPPI DI ETÀ	POPOLAZIONE CALCOLATA										MEDIA ANNUALE					
	degli esposti a morire nei rispettivi gruppi di età										dei morti					
	30 giugno 1873	31 dicembre 1876	31 dicembre 1886	30 giugno 1893	Triennio 1872-74	Decennio 1872-81	Decennio 1882-91	Triennio 1892-94	Triennio 1872-74	Decennio 1872-81	Decennio 1882-91	Triennio 1892-94				
Da 0 a 5 anni.	3 125 191	3 268 026	3 553 666	3 701 957	3 321 491	3 461 861	3 744 681	3 879 077	392 600	387 670	382 030	354 241				
» 5 a 10 »	2 944 128	2 962 961	3 108 648	3 288 870	2 962 363	2 981 377	3 125 544	3 253 858	36 470	36 832	38 793	30 975				
» 10 a 15 »	2 714 078	2 699 550	2 799 851	2 916 687	2 722 514	2 707 785	2 806 887	2 923 212	16 873	16 471	14 072	13 051				
» 15 a 20 »	2 439 280	2 526 048	2 722 638	2 836 251	2 448 268	2 534 882	2 730 595	2 844 145	17 975	17 667	15 913	15 787				
» 20 a 25 »	2 366 702	2 395 734	2 527 662	2 633 139	2 378 785	2 407 140	2 538 174	2 642 534	24 167	22 812	21 024	18 790				
» 25 a 30 »	2 092 147	2 100 254	2 198 157	2 289 884	2 103 234	2 110 721	2 207 355	2 298 477	22 174	20 934	18 397	17 186				
» 30 a 35 »	1 937 949	1 974 909	2 097 000	2 184 506	1 948 561	1 984 975	2 105 982	2 192 956	21 224	20 133	17 964	16 900				
» 35 a 40 »	1 758 175	1 792 401	1 903 906	1 983 354	1 769 019	1 802 979	1 912 652	1 991 579	21 687	21 155	17 491	16 451				
» 40 a 45 »	1 623 310	1 651 913	1 751 669	1 824 754	1 634 406	1 662 646	1 761 251	1 834 035	22 192	21 467	19 164	18 541				
» 45 a 50 »	1 439 767	1 465 422	1 554 204	1 619 059	1 451 420	1 476 836	1 563 583	1 628 234	23 307	22 827	18 758	18 351				
» 50 a 55 »	1 270 844	1 307 588	1 400 989	1 459 451	1 283 972	1 320 798	1 412 769	1 471 443	26 255	26 420	23 561	23 988				
» 55 a 60 »	1 040 876	1 088 232	1 183 136	1 232 508	1 054 604	1 103 097	1 195 774	1 245 448	27 457	29 731	25 276	25 880				
» 60 a 65 »	853 268	898 001	982 103	1 023 085	871 062	915 751	1 000 927	1 041 993	35 588	35 499	37 647	37 817				
» 65 a 70 »	624 393	655 034	714 346	744 156	642 876	674 333	738 246	765 222	36 966	38 599	37 800	42 132				
» 70 a 75 »	446 287	466 816	507 746	528 934	465 543	487 048	529 599	555 525	38 522	40 463	43 707	53 181				
» 75 a 80 »	194 705	206 410	227 198	236 679	208 572	221 598	244 592	255 161	27 734	30 376	34 788	36 965				
» 80 a 85 »	127 448	124 519	126 833	132 126	137 531	134 338	139 561	146 610	20 166	19 639	25 456	28 968				
» 85 a 90 »	36 002	31 306	27 835	28 997	40 018	35 337	32 517	34 461	8 032	8 061	9 363	10 928				
» 90 in su.	11 244	8 371	7 020	7 043	12 885	9 906	8 739	9 010	3 283	3 071	3 438	3 984				
Età ignota	4 131	6 896	8 786	9 423	4 250	7 009	9 056	10 037	236	226	601	1 227				
Totale	27 049 925	27 630 391	29 403 393	30 630 373	27 461 379	28 040 417	29 803 514	31 023 017	822 908	820 053	800 243	785 288				

Segue Tavola VI. — *Classificazione dei viventi e dei morti per gruppi di età.*

FRANCIA.

GRUPPI di età	POPOLAZIONE		MEDIA ANNUALE					
	secondo il censimento del		degli esposti a morire nei rispettivi gruppi di età			dei morti		
	30 maggio 1886	12 aprile 1891	Novennio 1872-80	Novennio 1882-90	Quinquen- nio 1889-93	Novennio 1872-80	Novennio 1882-90	Quinquen- nio 1889-93
Da 0 a 5 anni. . .	3 489 252	3 321 926	3 628 864	3 604 245	3 430 129	236 167	229 986	216 405
» 5 a 10 » . . .	3 397 137	3 353 898	3 272 285	3 407 729	3 363 266	21 909	21 183	18 735
» 10 a 15 » . . .	3 340 197	3 324 328	3 190 036	3 346 892	3 330 323	13 671	13 389	11 990
» 15 a 20 » . . .	3 213 058	3 339 963	3 162 157	3 222 848	3 349 970	18 954	19 579	20 014
» 20 a 25 » . . .	3 583 825	3 278 869	3 259 415	3 597 272	3 291 403	27 350	26 893	25 067
» 25 a 30 » . . .	2 707 670	2 920 779	2 618 293	2 720 022	2 932 647	25 405	24 704	23 736
» 30 a 35 » . . .	2 586 572	2 715 201	2 607 216	2 599 145	2 727 503	25 552	25 146	24 603
» 35 a 40 » . . .	2 542 104	2 545 065	2 529 486	2 555 076	2 557 500	25 532	25 943	24 869
» 40 a 45 » . . .	2 368 845	2 401 189	2 377 374	2 383 168	2 415 037	26 887	28 646	27 795
» 45 a 50 » . . .	2 235 180	2 296 239	2 236 664	2 250 249	2 311 185	28 988	30 138	29 893
» 50 a 55 » . . .	2 034 686	2 048 183	2 029 968	2 052 335	2 065 819	34 156	35 297	35 272
» 55 a 60 » . . .	1 803 587	1 797 938	1 811 828	1 824 052	1 818 775	40 157	40 931	41 675
» 60 a 65 » . . .	1 570 700	1 610 950	1 560 063	1 597 710	1 639 874	51 287	54 020	57 849
» 65 a 70 » . . .	1 241 501	1 268 423	1 197 755	1 272 812	1 302 355	53 291	62 623	67 865
» 70 a 75 » . . .	891 408	935 267	869 761	926 894	974 810	66 782	70 973	79 036
» 75 a 80 » . . .	545 872	577 449	537 528	577 086	614 422	61 917	62 428	73 946
» 80 a 85 » . . .	250 441	264 816	246 906	272 778	290 031	41 632	44 675	50 431
» 85 a 90 » . . .	93 064	87 691	79 709	103 189	98 660	16 639	20 251	21 938
» 90 in su	25 279	24 557	20 788	28 414	28 494	5 141	6 271	7 875
Età ignota	10 381	20 654	..	10 381	20 654	16
Totale	37 930 759	38 133 385	37 236 096	38 352 297	38 562 907	826 433	843 076	859 044

Segue Tavola VI. — *Classificazione dei viventi e dei morti per gruppi di età.*

SVIZZERA.

GRUPPI di età	POPOLAZIONE secondo il censimento del		MEDIA ANNUALE					
	31 dicembre 1880 a)	31 dicembre 1883 b)	degli esposti a morire nei rispettivi gruppi di età			dei morti		
			Decennio 1871-80	Ottennio 1881-88	Quinquen- nio 1889-93	Decennio 1871-80	Ottennio 1881-88	Quinquen- nio 1889-93
Da 0 a 5 anni. . .	334 555	323 553	331 031	338 286	328 180	21 942	18 465	17 232
» 5 a 10 » . . .	299 225	309 479	291 172	305 182	635 096	1 843	1 661	2 637
» 10 a 15 » . . .	274 488	307 047	266 213	291 234		1 066	933	
» 15 a 20 » . . .	269 752	270 890	246 611	270 996	272 028	1 421	1 349	1 420
» 20 a 25 » . . .	236 300	243 474	225 933	240 736	484 100	1 806	1 698	3 386
» 25 a 30 » . . .	199 082	225 406	207 081	213 086		1 942	1 683	
» 30 a 35 » . . .	193 945	188 613	196 486	192 151	358 641	2 092	1 744	3 537
» 35 a 40 » . . .	192 238	175 921	185 372	185 065		2 183	1 972	
» 40 a 45 » . . .	176 795	168 698	173 032	173 846	336 470	2 243	2 200	4 362
» 45 a 50 » . . .	154 336	164 725	152 842	160 706		2 423	2 350	
» 50 a 55 » . . .	142 178	143 788	135 652	144 360	269 063	2 884	2 753	6 227
» 55 a 60 » . . .	121 692	121 592	116 923	123 335		3 267	3 385	
» 60 a 65 » . . .	94 110	104 982	94 873	101 609	199 548	3 986	4 125	9 217
» 65 a 70 » . . .	70 834	81 043	72 710	78 154		4 561	4 432	
» 70 a 75 » . . .	47 395	47 006	47 140	49 479	77 918	4 640	4 558	8 636
» 75 a 80 » . . .	26 472	26 665	24 930	28 473		3 380	3 807	
» 80 a 85 » . . .	9 832	11 147	10 422	11 607	17 590	1 965	2 237	3 534
» 85 a 90 » . . .	2 435	3 206	2 754	3 215		748	789	
» 90 in su.	438	519	608	570		183	183	
Età ignota	278	3	..	557	6	..
Totale	2 846 102	2 917 754	2 782 063	2 912 093	2 978 634	65 132	60 330	60 188

a) Popolazione di fatto.

b) Popolazione domiciliata.

Segue Tavola VI. — *Classificazione dei viventi e dei morti per gruppi di età.*

BELGIO.

GRUPPI di età	POPOLAZIONE		MEDIA ANNUALE					
	secondo il censimento del		degli esposti a morire nei rispettivi gruppi di età			dei morti		
	31 dicembre 1880	31 dicembre 1890	Decennio 1871-80	Decennio 1881-90	Triennio 1891-93	Decennio 1871-80	Decennio 1881-90	Triennio 1891-93
Da 0 a 5 anni. . .	682 611	703 179	705 214	714 109	725 792	44 866	42 427	45 225
» 5 a 10 » . . .	613 244	657 277	572 931	636 924	658 970	4 305	3 326	3 386
» 10 a 15 » . . .	552 909	628 993	513 496	591 892	629 937	2 162	1 882	1 888
» 15 a 20 » . . .	507 905	597 025	474 934	553 827	598 499	2 764	2 723	2 948
» 20 a 25 » . . .	462 974	543 552	446 034	505 031	545 390	3 590	3 536	3 675
» 25 a 30 » . . .	389 975	460 611	385 062	426 877	462 304	3 396	3 167	3 385
» 30 a 35 » . . .	351 729	411 596	343 213	383 255	413 289	3 426	3 183	3 385
» 35 a 40 » . . .	347 960	350 198	334 307	350 742	351 907	3 582	3 326	3 418
» 40 a 45 » . . .	317 944	314 463	306 050	318 023	316 364	3 481	3 633	3 793
» 45 a 50 » . . .	274 719	310 142	267 601	294 334	312 138	3 619	3 806	3 993
» 50 a 55 » . . .	253 069	274 838	244 286	266 102	277 291	4 229	4 296	4 906
» 55 a 60 » . . .	225 321	229 434	217 656	229 915	232 254	4 744	5 075	5 640
» 60 a 65 » . . .	183 740	198 504	181 465	194 341	201 914	5 793	6 438	6 820
» 65 a 70 » . . .	144 476	163 833	142 933	157 838	168 178	6 934	7 369	8 690
» 70 a 75 » . . .	105 335	112 067	97 675	112 865	116 776	8 172	8 328	9 418
» 75 a 80 » . . .	65 252	67 671	60 964	70 360	71 929	7 481	7 799	8 517
» 80 a 85 » . . .	30 435	32 564	28 336	34 439	35 677	4 838	5 880	6 226
» 85 a 90 » . . .	8 374	11 134	8 681	11 099	12 657	2 231	2 691	3 047
» 90 in su. . . .	2 037	2 235	2 163	2 534	2 713	785	798	956
Età ignota	4	10	..	8	20
Totale	5 520 009	6 069 321	5 333 001	5 854 511	6 133 939	120 398	119 691	129 336

Segue Tavola VI. — *Classificazione dei viventi e dei morti per gruppi di età.*

OLANDA.

GRUPPI di età	POPOLAZIONE secondo il censimento del		MEDIA ANNUALE					
			degli esposti a morire nei rispettivi gruppi di età			dei morti		
	31 dicembre 1879	31 dicembre 1889	Decennio 1871-80	Novennio 1881-89	Triennio 1891-93	Decennio 1871-80	Novennio 1881-89	Triennio 1891-93
Da 0 a 5 anni. . .	549 233	592 903	533 174	594 961	611 687	41 111	39 004	37 568
» 5 a 10 » . . .	450 459	510 250	425 246	487 904	511 606	3 350	3 102	2 712
» 10 a 15 » . . .	409 377	485 709	379 078	455 963	486 505	1 696	1 540	1 592
» 15 a 20 » . . .	367 215	425 584	350 151	403 218	426 626	2 041	1 932	2 083
» 20 a 25 » . . .	312 805	375 613	300 091	351 641	376 766	2 540	2 278	2 305
» 25 a 30 » . . .	293 306	330 137	287 634	316 486	331 260	2 428	2 146	2 246
» 30 a 35 » . . .	252 474	281 188	254 530	270 826	282 285	2 539	2 233	2 193
» 35 a 40 » . . .	253 113	265 981	242 014	262 025	267 155	2 707	2 373	2 347
» 40 a 45 » . . .	233 685	228 274	223 769	231 701	229 508	2 637	2 515	2 469
» 45 a 50 » . . .	198 696	226 165	197 690	216 485	227 471	2 638	2 609	2 613
» 50 a 55 » . . .	181 030	205 239	174 590	196 989	206 893	3 080	2 859	3 308
» 55 a 60 » . . .	164 389	168 454	153 602	168 585	170 341	3 444	3 507	3 809
» 60 a 65 » . . .	128 023	144 797	119 612	140 272	147 152	4 003	4 362	4 710
» 65 a 70 » . . .	95 306	119 628	93 735	112 414	122 659	4 470	5 024	6 063
» 70 a 75 » . . .	61 126	78 779	62 178	74 298	82 032	4 956	5 157	6 506
» 75 a 80 » . . .	38 498	45 030	38 180	44 692	47 888	4 419	4 548	5 716
» 80 a 85 » . . .	17 278	19 061	17 095	19 985	20 895	2 848	3 272	3 668
» 85 a 90 » . . .	5 315	6 865	5 389	7 020	7 741	1 237	1 551	1 719
» 90 in su. . . .	1 029	1 512	1 166	1 561	1 805	353	482	587
Età ignota	336	246	17	165	264	31	35	36
Totale	4 012 693	4 511 415	3 858 941	4 357 191	4 558 539	92 528	90 529	94 250

Segue Tavola VI. — *Classificazione dei viventi e dei morti per gruppi di età.*

PRUSSIA.

GRUPPI di età	POPOLAZIONE		MEDIA ANNUALE					
	secondo il censimento del		degli esposti a morire nei rispettivi gruppi di età			dei morti		
	1° dicembre 1885	1° dicembre 1890	Novennio 1872-80	Decennio 1881-90	Triennio 1891-93	Novennio 1872-80	Decennio 1881-90	Triennio 1891-93
Da 0 a 5 anni.	3 780 175	4 028 981	3 723 873	3 945 658	4 196 343	324 706	330 965	334 724
» 5 a 10 »	3 386 014	3 389 083	2 996 229	3 400 953	3 402 021	28 317	29 877	25 875
» 10 a 15 »	3 014 873	3 287 735	2 747 592	3 020 976	3 293 428	12 104	12 206	11 386
» 15 a 20 »	2 698 648	2 905 688	2 500 705	2 705 014	2 912 458	13 170	12 732	13 540
» 20 a 25 »	2 434 095	2 550 368	2 225 257	2 442 035	2 557 724	16 873	15 880	14 712
» 25 a 30 »	2 181 643	2 300 316	1 978 714	2 189 900	2 308 038	17 647	16 513	15 443
» 30 a 35 »	1 896 546	2 079 840	1 803 765	1 905 456	2 088 283	18 410	17 820	16 886
» 35 a 40 »	1 696 560	1 785 676	1 609 320	1 706 056	1 794 434	19 640	18 992	17 517
» 40 a 45 »	1 549 633	1 602 516	1 417 647	1 559 517	1 612 178	19 733	19 768	19 323
» 45 a 50 »	1 367 772	1 437 748	1 249 122	1 378 024	1 447 776	20 404	20 503	20 056
» 50 a 55 »	1 149 236	1 259 835	1 153 571	1 160 655	1 271 665	24 361	22 837	23 660
» 55 a 60 »	966 886	1 013 843	956 845	980 260	1 027 661	27 571	26 749	27 636
» 60 a 65 »	859 517	834 825	764 849	876 314	850 892	30 799	33 594	32 135
» 65 a 70 »	636 203	675 692	519 143	654 419	695 633	31 186	36 433	39 883
» 70 a 75 »	386 319	454 420	347 903	403 531	475 650	30 667	34 424	42 460
» 75 a 80 »	195 052	228 143	185 880	208 456	244 184	24 341	26 809	32 082
» 80 a 85 »	86 578	88 758		94 888	98 326		16 620	19 136
» 85 a 90 »	24 805	27 619	104 804	28 258	31 385	21 049	6 907	7 532
» 90 in su.	5 388	6 281		6 436	7 487		2 098	2 413
Età ignota	2 527	2 788	225	..	522	450
Totale	28 318 470	29 957 367	26 285 219	28 669 594	30 315 791	680 978	702 249	716 849

Segue Tavola VI. — *Classificazione dei viventi e dei morti per gruppi di età.*

B A V I E R A .

GRUPPI di età	POPOLAZIONE secondo il censimento del		MEDIA ANNUALE					
	1° dicembre 1885	1° dicembre 1890	degli esposti a morire nei rispettivi gruppi di età			dei morti		
			Decennio 1871-80	Decennio 1881-90	Triennio 1891-93	Decennio 1871-80	Decennio 1881-90	Triennio 1891-93
Da 0 a 5 anni. . .	662 486	672 019	678 593	699 357	708 034	78 346	73 741	72 031
» 5 a 10 » . . .	626 831	612 814	543 106	628 991	614 810	3 732	4 319	3 992
» 10 a 15 » . . .	572 710	614 333	480 606	573 580	615 247	1 532	1 740	1 828
» 15 a 20 » . . .	499 779	540 512	435 934	500 833	541 723	1 888	2 107	2 421
» 20 a 25 » . . .	417 869	469 568	778 712	419 264	471 035	6 224	2 789	2 934
» 25 a 30 » . . .	385 374	392 227		386 856	393 742		2 964	3 030
» 30 a 35 » . . .	345 341	366 378	688 596	346 952	367 972	7 171	3 222	3 188
» 35 a 40 » . . .	332 357	326 626		334 153	328 314		3 592	3 376
» 40 a 45 » . . .	317 646	315 213	568 996	319 562	317 091	7 893	3 831	3 756
» 45 a 50 » . . .	284 125	295 870		286 178	297 976		4 107	4 212
» 50 a 55 » . . .	250 518	261 252	475 744	252 914	263 785	11 288	4 792	5 066
» 55 a 60 » . . .	215 167	221 324		218 064	224 364		5 794	6 079
» 60 a 65 » . . .	189 883	182 767	330 886	193 689	186 525	16 591	7 613	7 516
» 65 a 70 » . . .	145 949	146 553		150 395	151 138		8 892	9 169
» 70 a 75 » . . .	96 668	99 181	137 113	101 291	104 294	15 367	9 246	10 225
» 75 a 80 » . . .	51 147	52 437		55 027	56 479		7 761	8 085
» 80 a 85 » . . .	20 159	20 344	21 517	22 376	22 915	5 073	4 434	5 143
» 85 a 90 » . . .	4 135	4 840		4 905	5 731		1 541	1 783
» 90 in su. . . .	656	664	805	820	855	351	329	382
Età ignota	1 399	60	38	1 407	73	75	75	26
Totale	5 420 199	5 594 982	5 140 646	5 496 614	5 672 103	155 531	152 889	154 242

Segue Tavola VI. — *Classificazione dei viventi e dei morti per gruppi di età.*

SASSONIA.

GRUPPI di età	POPOLAZIONE secondo il censimento del		MEDIA ANNUALE					
			degli esposti a morire nei rispettivi gruppi di età			dei morti		
	1° dicembre 1885	1° dicembre 1890	Novennio 1872-80	Decennio 1881-90	Triennio 1891-93	Novennio 1872-80	Decennio 1881-90 <i>a)</i>	Triennio 1891-93
Da 0 a 5 anni.	421 490	475 303	400 508	446 733	501 828	44 655	50 485	53 049
» 5 a 10 » . .	374 359	388 621	315 415	375 743	389 931	2 350	2 767	2 619
» 10 a 15 » . .	334 336	374 170	288 547	334 824	374 628	873	976	916
» 15 a 20 » . .	306 743	346 115	270 523	307 387	346 770	1 185	1 287	1 309
» 20 a 25 » . .	546 477	610 915	251 785	548 382	612 747	1 770	3 811	3 664
» 25 a 30 » . .			224 586			1 871		
» 30 a 35 » . .	423 355	468 950	197 657	425 495	470 973	1 913	4 280	4 047
» 35 a 40 » . .			172 493			1 915		
» 40 a 45 » . .	318 529	349 661	151 211	320 727	351 949	1 963	4 397	4 577
» 45 a 50 » . .			134 282			2 145		
» 50 a 55 » . .	231 713	248 272	121 240	234 460	251 110	2 501	5 495	5 675
» 55 a 60 » . .			99 504			2 849		
» 60 a 65 » . .	156 861	162 802	76 888	160 625	166 746	3 177	7 528	7 889
» 65 a 70 » . .			53 223			3 326		
» 70 a 75 » . .	58 353	67 761	35 549	61 634	71 579	3 199	6 563	7 636
» 75 a 80 » . .			17 566			2 753		
» 80 a 85 » . .	9 534	9 852	8 390	10 627	11 135	1 840	2 186	2 566
» 85 a 90 » . .								
» 90 in su	253	262		302	324		98	124
Età ignota	46	9	..	92	19
Totale	3 182 003	3 502 684	2 819 372	3 226 985	3 549 729	80 285	89 965	94 090

a) Per la serie degli anni 1881-90 la statistica ufficiale della Sassonia classifica i morti sino a 21 anni nei gruppi 0-6, 6-10, 10-14 e 14-20. La classificazione dei morti in detto periodo, secondo i gruppi indicati in questo prospetto, si è formata approssimativamente in base alla ripartizione per età risultata per il biennio 1891-92.

Segue Tavola VI. — *Classificazione dei viventi e dei morti per gruppi di età.*

W Ü R T T E M B E R G .

GRUPPI di età	POPOLAZIONE secondo il censimento del		MEDIA ANNUALE					
	1° dicembre 1885	1° dicembre 1890	degli esposti a morire nei rispettivi gruppi di età			dei morti		
			Quinquen- nio 1876-80	Decennio 1881-90	Triennio 1891-93	Quinquen- nio 1876-80	Decennio 1881-90	Triennio 1891-93
Da 0 a 5 anni. . .	250 439	245 445	279 909	262 628	257 122	31 218	24 377	23 853
» 5 a 10 » . . .	245 156	235 889	225 781	245 848	236 817	1 542	1 383	1 855
» 10 a 15 » . . .	224 887	239 384	198 378	225 194	239 774	595	614	780
» 15 a 20 » . . .	186 850	200 219	165 669	187 230	200 662	678	760	885
» 20 a 25 » . . .	145 981	161 939	141 647	146 417	162 440	874	871	1 001
» 25 a 30 » . . .	129 249	133 408	134 372	129 711	133 872	1 043	923	928
» 30 a 35 » . . .	115 316	122 400	138 985	115 818	122 866	1 190	1 004	933
» 35 a 40 » . . .	124 353	108 966	131 190	124 962	109 456	1 301	1 219	980
» 40 a 45 » . . .	124 612	117 131	111 468	125 312	117 756	1 277	1 401	1 251
» 45 a 50 » . . .	109 781	116 212	94 633	110 518	116 969	1 346	1 474	1 515
» 50 a 55 » . . .	86 426	100 833	86 930	87 249	101 758	1 600	1 646	1 850
» 55 a 60 » . . .	74 387	77 203	77 768	75 388	78 273	2 176	2 002	2 140
» 60 a 65 » . . .	65 431	63 213	64 735	66 727	64 496	2 490	2 592	2 567
» 65 a 70 » . . .	50 246	51 181	50 809	51 737	52 753	3 178	2 982	3 145
» 70 a 75 » . . .	33 439	53 012	34 668	55 498	56 091	3 176	5 787	6 158
» 75 a 80 » . . .	19 166		17 520		2 440			
» 80 a 85 » . . .	7 603	9 845	8 037	10 270	11 092	1 734	2 094	2 494
» 85 a 90 » . . .	1 620							
» 90 in su.	243	242		296	303		108	122
Età ignota
Totale	1 995 185	2 036 522	1 962 499	2 020 803	2 062 500	57 858	51 237	51 957

Segue Tavola VI. — Classificazione dei viventi e dei morti per gruppi di età.

a) AUSTRIA.

GRUPPI di età	POPOLAZIONE secondo il censimento del		M E D I A A N N U A L E					
	31 dicembre 1880	31 dicembre 1890	degli esposti a morire nei rispettivi gruppi di età			dei morti		
			Decennio 1871-80	Decennio 1881-90	Qua- driennio 1891-94	Decennio 1871-80	Decennio 1881-90	Qua- driennio 1891-94
Da 0 a 5 anni	2 914 830	3 071 725	2 958 129	3 156 791	3 233 976	327 219	327 025	324 502
» 5 a 10 » .	2 421 696	2 633 211	2 339 055	2 541 507	2 646 492	31 769	28 106	26 563
» 10 a 15 » . .	2 191 681	2 455 514	2 121 543	2 329 792	2 461 565	13 285	12 387	12 102
» 15 a 20 » . .	2 086 186	2 269 512	2 004 086	2 184 954	2 276 906	14 112	14 209	14 788
» 20 a 30 » . .	3 588 816	3 878 632	3 521 432	3 751 029	3 895 161	35 824	34 611	33 058
» 30 a 40 » . .	2 969 307	3 135 036	2 916 172	3 069 085	3 151 113	36 804	33 826	32 154
» 40 a 50 » . .	2 450 404	2 592 527	2 404 774	2 541 202	2 611 087	40 347	39 475	37 119
» 50 a 60 » . .	1 838 486	1 974 886	1 802 846	1 931 336	1 999 156	51 253	49 301	48 540
» 60 a 70 » . .	1 177 855	1 247 585	1 108 731	1 244 965	1 279 304	58 062	64 490	63 438
» 70 a 80 » . .	428 562	541 367	404 413	512 059	572 022	46 306	54 190	61 311
» 80 a 90 » . .	71 962	90 155	71 005	90 890	101 174	15 870	19 664	22 037
» 90 in su. . . .	4 459	5 263	5 268	5 765	6 308	1 697	1 811	2 089
Età ignota	78	63	284	156	127
Totale	22 144 244	23 895 413	21 657 454	23 359 453	24 234 327	672 832	679 251	677 828

a) Compresi i militari tanto nella popolazione quanto nei morti.

Segue Tavola VI. — *Classificazione dei viventi e dei morti per gruppi di età.*

UNGHERIA (Regno) a).

GRUPPI DI ETÀ	POPOLAZIONE	ESPOSTI A MORIRE	MEDIA ANNUALE
	secondo il censimento del 31 dicembre 1890	nei rispettivi gruppi di età nel triennio 1891-93	dei morti nel triennio 1891-93
Da 0 a 5 anni	2 450 167	2 603 817	307 299
» 5 a 10 »	2 131 645	2 150 581	37 873
» 10 a 15 »	1 820 117	1 826 803	13 372
» 15 a 20 »	1 514 468	1 521 169	13 403
» 20 a 25 »	1 374 056	1 381 142	14 172
» 25 a 30 »	1 341 893	1 349 047	14 309
» 30 a 35 »	1 289 979	1 296 701	13 443
» 35 a 40 »	1 094 592	1 101 915	14 645
» 40 a 45 »	1 024 748	1 031 842	14 188
» 45 a 50 »	851 651	859 956	16 609
» 50 a 60 »	1 369 489	1 388 413	37 847
» 60 in su	1 190 726	1 234 640	87 829
Età ignota	10 258	10 258	..
Totale	17 463 789	17 756 284	584 989

a) Compresi i militari.

Segue Tavola VI. — *Classificazione dei viventi e dei morti per gruppi di età.*

INGHILTERRA E GALLES.

GRUPPI di età	POPOLAZIONE secondo il censimento del		MEDIA ANNUALE					
			degli esposti a morire nei rispettivi gruppi di età			dei morti		
	4 aprile 1881	5 aprile 1891	Quin- dicennio 1866-80	Decennio 1881-90	Triennio 1891-93	Quindi- cennio 1866-80	Decennio 1881-90	Triennio 1891-93
Da 0 a 5 anni. . .	3 520 864	3 553 490	3 399 082	3 637 676	3 658 986	206 024	200 998	210 992
» 5 a 10 » . . .	3 147 396	3 395 178	2 936 544	3 279 944	3 403 378	19 166	17 314	16 399
» 10 a 15 » . . .	2 800 331	3 223 567	2 617 168	3 016 493	3 228 053	9 766	9 087	8 971
» 15 a 20 » . . .	2 547 232	2 950 865	2 370 204	2 755 028	2 957 080	12 763	11 957	12 429
» 20 a 25 » . . .	2 328 226	2 646 412	2 174 197	2 494 293	2 653 434	15 408	13 949	14 043
» 25 a 35 » . . .	3 793 461	4 377 728	3 582 941	4 100 972	4 393 768	31 849	30 755	32 080
» 35 a 45 » . . .	2 940 753	3 328 806	2 772 940	3 152 671	3 348 650	33 972	35 784	39 688
» 45 a 55 » . . .	2 173 446	2 496 874	2 103 546	2 355 084	2 520 039	35 916	39 848	46 331
» 55 a 65 » . . .	1 534 086	1 657 003	1 459 139	1 620 539	1 685 865	43 338	49 990	57 725
» 65 a 75 » . . .	852 424	989 862	834 026	950 919	1 025 265	50 417	59 552	70 807
» 75 a 85 » . . .	298 072	339 014	304 639	340 375	364 229	39 382	43 664	50 431
» 85 in su.	38 148	43 726	43 621	46 726	50 039	11 389	11 579	12 626
Età ignota
Totale	25 974 439	29 002 525	24 598 047	27 750 720	29 288 786	509 390	524 477	572 522

Segue Tavola VI. — *Classificazione dei viventi e dei morti per gruppi di età.*

SCOTIA.

GRUPPI di età	POPOLAZIONE secondo il censimento del		MEDIA ANNUALE					
	4 aprile 1881	5 aprile 1891	degli esposti a morire nei rispettivi gruppi di età			dei morti		
			Decennio 1871-80	Decennio 1881-90	Triennio 1891-93	Decennio 1871-80	Decennio 1881-90	Triennio 1891-93
Da 0 a 5 anni. . .	510 591	502 391	497 006	519 456	515 810	27 800	25 930	26 838
» 5 a 10 » . . .	450 024	477 594	429 255	465 330	478 986	3 701	3 041	2 783
» 10 a 15 » . . .	404 991	452 240	389 554	429 520	453 078	2 030	1 807	1 675
» 15 a 20 » . . .	378 270	418 389	358 225	399 535	419 561	2 564	2 410	2 344
» 20 a 25 » . . .	343 691	363 620	319 464	354 970	364 882	2 815	2 628	2 523
» 25 a 30 » . . .	288 535	312 631	272 963	301 827	313 877	2 563	2 487	2 492
» 30 a 35 » . . .	237 182	270 401	229 901	254 953	271 627	2 353	2 321	2 452
» 35 a 40 » . . .	211 768	237 417	201 729	225 772	238 710	2 407	2 357	2 586
» 40 a 45 » . . .	196 418	205 167	187 247	202 023	206 477	2 412	2 459	2 620
» 45 a 50 » . . .	162 173	182 638	156 002	173 698	184 058	2 464	2 585	2 841
» 50 a 55 » . . .	147 407	162 560	142 440	156 434	164 234	2 778	2 903	3 348
» 55 a 60 » . . .	113 202	123 953	110 539	120 126	125 776	2 878	3 098	3 646
» 60 a 65 » . . .	105 354	113 550	103 629	111 324	115 725	3 521	3 744	4 351
» 65 a 70 » . . .	72 757	79 201	71 929	77 894	81 400	3 566	3 831	4 398
» 70 a 75 » . . .	55 357	60 718	56 909	60 054	63 173	4 018	4 034	4 910
» 75 a 80 » . . .	32 546	35 691	32 503	35 933	37 769	3 629	3 630	4 156
» 80 a 85 » . . .	18 120	18 899	18 352	19 969	20 517	2 716	2 921	3 236
» 85 a 90 » . . .	5 398	6 504	6 143	6 699	7 324	1 454	1 497	1 641
» 90 in su. . . .	1 789	2 083	2 182	2 264	2 456	687	658	746
Età ignota	20	8	5	39	17	10
Totale	3 735 573	4 025 647	3 585 992	3 917 789	4 065 445	76 395	74 358	79 596

Segue *Tavola VI. — Classificazione dei viventi e dei morti per gruppi di età.*

IRLANDA a).

GRUPPI di età	POPOLAZIONE		MEDIA ANNUALE		
	secondo il censimento		dei morti		
	del 4 aprile 1881	del 5 aprile 1891	Decennio 1871-80	Decennio 1881-90	Triennio 1891-93
Da 0 a 5 anni	575 983	470 373	23 718	18 833	17 306
» 5 a 10 »	621 637	508 772	3 645	2 910	2 220
» 10 a 15 »	616 370	549 922	2 312	2 148	1 894
» 15 a 20 »	558 956	549 908	3 162	3 165	3 015
» 20 a 25 »	477 296	444 502	3 372	3 457	3 394
» 25 a 35 »	633 782	598 058	5 893	5 591	5 645
» 35 a 45 »	558 776	488 112	5 682	5 399	5 169
» 45 a 55 »	443 055	458 623	6 557	6 696	7 008
» 55 a 65 »	364 120	334 141	10 999	9 999	10 053
» 65 a 75 »	213 571	191 209	14 065	13 068	12 737
» 75 a 85 »	93 675	90 208	12 580	12 340	12 549
» 85 a 95 »	12 508	17 100	3 826	4 064	4 604
» 95 in su	2 111	2 036	808	646	694
Età ignota	2 996	1 786	57
Totale	5 174 836	4 704 750	96 676	88 316	86 288

a) L'ipotesi che il numero degli individui di una data età esposti a morire entro l'anno, sia eguale al numero dei viventi di quella età in principio d'anno, accresciuto della metà dei morti durante l'anno e della stessa età, vale per gli Stati nei quali la popolazione è in aumento ma non per l'Irlanda dove i censimenti segnano una diminuzione progressiva. In quest'ultimo caso non si può più supporre che i vuoti fatti dalla morte in una data classe d'età sieno colmati dalla generazione più numerosa dell'anno successivo. Al contrario queste generazioni si vanno sempre più restringendo perchè diminuiscono le nascite, mentre cresce l'emigrazione all'estero.

Per queste ragioni si sono calcolati per l'Irlanda i quozienti di mortalità specifici delle varie classi di età, confrontando i morti colle cifre dei viventi coetanei date dal censimento, senza aumentare queste ultime della metà delle cifre dei morti.

Segue Tavola VI. — *Classificazione dei viventi e dei morti per gruppi di età.*

SVEZIA.

GRUPPI di età	POPOLAZIONE		MEDIA ANNUALE					
	secondo il censimento del		degli esposti a morire nei rispettivi gruppi di età			dei morti		
	31 dicembre 1880	31 dicembre 1890	Decennio 1871-80	Decennio 1881-90	Triennio 1891-93	Decennio 1871-80	Decennio 1881-90	Triennio 1891-93
Da 0 a 5 anni. . .	562 704	582 605	549 500	586 440	586 167	27 990	24 996	22 933
» 5 a 10 » . . .	486 116	523 091	475 030	505 043	535 966	4 017	3 895	3 614
» 10 a 15 » . . .	439 424	487 620	462 378	459 957	490 111	1 928	1 849	1 835
» 15 a 20 » . . .	451 899	432 759	425 277	430 272	438 647	1 911	1 943	2 060
» 20 a 25 » . . .	393 118	348 785	361 607	392 791	348 386	2 247	2 307	2 153
» 25 a 30 » . . .	323 689	347 130	311 006	343 537	344 145	2 188	2 185	2 190
» 30 a 35 » . . .	288 182	317 328	282 578	298 823	320 722	2 154	2 000	2 187
» 35 a 40 » . . .	272 964	277 000	268 117	271 113	281 931	2 317	2 045	2 157
» 40 a 45 » . . .	246 878	253 263	253 315	252 021	257 958	2 493	2 208	2 222
» 45 a 50 » . . .	242 069	241 645	240 492	238 644	239 322	2 752	2 431	2 381
» 50 a 55 » . . .	220 251	216 844	221 005	222 861	219 379	3 233	2 842	2 775
» 55 a 60 » . . .	210 415	208 280	183 470	206 132	211 914	3 584	3 565	3 656
» 60 a 65 » . . .	158 739	180 893	140 625	180 920	181 024	3 951	4 505	4 475
» 65 a 70 » . . .	116 447	160 649	103 448	138 876	162 483	4 395	5 206	6 252
» 70 a 75 » . . .	73 297	105 733	72 844	92 908	114 583	4 803	5 453	6 921
» 75 a 80 » . . .	47 819	62 400	45 991	54 353	68 304	4 700	5 057	6 647
» 80 a 85 » . . .	22 225	27 021	22 266	26 481	31 441	3 392	3 867	4 721
» 85 a 90 » . . .	7 726	9 837	6 731	9 392	10 919	1 550	2 040	2 460
» 90 in su	1 496	2 098	1 296	2 217	2 563	442	718	838
Età ignota	210	..	47	24	16	93	48	31
Totale	4 565 668	4 784 981	4 427 023	4 712 805	4 845 981	80 140	79 160	82 508

Segue Tavola VI. — *Classificazione dei viventi e dei morti per gruppi di età.*

NORVEGIA.

GRUPPI di età	POPOLAZIONE secondo il censimento del		MEDIA ANNUALE			
	31 dicembre 1875	1° gennaio 1891	degli esposti a morire nei rispettivi gruppi di età		dei morti	
			Decennio 1871-80	Decennio 1881-90	Decennio 1871-80	Decennio 1881-90
Da 0 a 5 anni . . .	226 176	261 426	231 339	254 860	9 717	10 368
» 5 a 10 » . . .	201 757	234 400	202 703	224 392	1 325	1 746
» 10 a 15 » . . .	197 201	216 484	197 931	210 532	801	949
» 15 a 20 » . . .	179 845	183 264	183 882	182 642	1 004	1 034
» 20 a 25 » . . .	155 316	148 926	160 330	151 637	1 180	1 162
» 25 a 30 » . . .	127 994	135 509	131 284	133 544	1 048	1 079
» 30 a 35 » . . .	110 025	123 728	112 197	119 648	894	973
» 35 a 40 » . . .	96 484	114 808	98 062	109 160	904	920
» 40 a 45 » . . .	95 180	100 083	96 542	98 874	924	852
» 45 a 50 » . . .	94 199	90 803	95 353	92 378	1 026	886
» 50 a 55 » . . .	86 556	78 692	87 546	81 839	1 152	1 050
» 55 a 60 » . . .	70 611	75 388	71 516	74 437	1 231	1 284
» 60 a 65 » . . .	51 691	71 914	52 532	65 987	1 325	1 628
» 65 a 70 » . . .	38 184	61 282	39 083	54 514	1 527	1 864
» 70 a 75 » . . .	31 320	44 158	32 328	40 830	1 816	1 904
» 75 a 80 » . . .	22 363	25 642	23 423	25 500	1 966	1 902
» 80 a 85 » . . .	12 647	12 741	13 521	13 586	1 663	1 754
» 85 a 90 » . . .	4 822	5 787	5 320	6 051	980	1 171
» 90 in su	1 633	1 920	1 880	2 120	461	597
Età ignota	2 896	1 719	29	2 126	58	28
Totale	1 806 900	1 988 674	1 836 801	1 944 657	31 002	33 151

Segue Tavola VI. — *Classificazione dei viventi e dei morti per gruppi di età.*

DANIMARCA (non comprese le Farøe e l'Islanda).

GRUPPI di età	POPOLAZIONE secondo il censimento del		MEDIA ANNUALE					
	1° febbraio 1880	1° febbraio 1890	degli esposti a morire nei rispettivi gruppi di età			dei morti		
			Decennio 1871-80	Novennio 1881-89	Quinquen- nio 1890-94	Decennio 1871-80	Novennio 1881-89	Quinquen- nio 1890-94
Da 0 a 5 anni. . .	252 938	277 606	245 491	271 781	284 576	12 101	13 018	13 939
» 5 a 10 » . . .	214 414	251 560	204 795	233 834	252 570	1 690	1 693	2 020
» 10 a 15 » . . .	197 697	226 536	191 376	212 635	227 129	1 011	1 035	1 185
» 15 a 20 » . . .	176 620	195 096	171 821	186 356	195 634	981	996	1 075
» 20 a 25 » . . .	168 330	170 578	158 624	170 004	171 099	1 107	1 100	1 041
» 25 a 30 » . . .	147 495	152 669	141 596	150 601	153 143	1 012	1 038	948
» 30 a 35 » . . .	126 983	148 067	124 292	138 034	148 578	1 004	1 017	1 022
» 35 a 40 » . . .	118 125	131 703	115 748	125 425	132 242	1 075	1 021	1 078
» 40 a 45 » . . .	107 479	112 887	105 527	110 706	113 432	1 093	1 046	1 090
» 45 a 50 » . . .	96 585	105 990	98 319	101 861	106 570	1 218	1 146	1 159
» 50 a 55 » . . .	88 723	95 007	87 754	92 527	95 697	1 489	1 324	1 381
» 55 a 60 » . . .	84 004	81 291	77 600	83 451	82 138	1 701	1 606	1 695
» 60 a 65 » . . .	68 907	70 493	63 612	70 729	71 514	1 904	2 059	2 042
» 65 a 70 » . . .	49 526	63 919	48 792	57 946	65 289	2 185	2 446	2 741
» 70 a 75 » . . .	33 711	44 692	32 833	40 454	46 279	2 407	2 506	3 174
» 75 a 80 » . . .	22 432	25 217	21 586	24 986	26 664	2 173	2 324	2 894
» 80 a 85 » . . .	9 721	11 891	9 711	11 711	12 915	1 523	1 810	2 049
» 85 a 90 » . . .	3 440	4 559	3 563	4 453	5 119	747	909	1 120
» 90 in su. . . .	802	991	908	1 059	1 185	275	328	389
Età ignota	1 107	1 628	..	1 367	1 628
Totale	1 969 039	2 172 380	1 903 948	2 089 920	2 193 401	36 696	38 422	42 042

Segue Tavola VI. — *Classificazione dei viventi e dei morti per gruppi di età.*

FINLANDIA.

GRUPPI di età	POPOLAZIONE		MEDIA ANNUALE					
	secondo il censimento		degli esposti a morire			dei morti		
	del		nei rispettivi gruppi di età					
	31 dicembre 1880	31 dicembre 1890	Decennio 1871-80	Decennio 1881-90	Biennio 1891-92	Decennio 1871-80	Decennio 1881-90	Biennio 1891-92
Da 0 a 5 anni. . .	289 022	324 543	266 127	316 930	336 281	19 871	20 294	23 476
» 5 a 10 » . . .	239 907	276 702	219 397	259 576	278 323	2 034	2 541	3 242
» 10 a 15 » . . .	184 263	250 217	182 105	217 771	250 886	893	1 059	1 338
» 15 a 20 » . . .	192 593	228 168	182 881	210 893	228 811	965	1 024	1 286
» 20 a 25 » . . .	174 515	176 018	167 412	175 887	176 674	1 175	1 240	1 311
» 25 a 30 » . . .	164 710	181 021	157 104	173 485	181 670	1 188	1 237	1 298
» 30 a 35 » . . .	147 371	159 873	137 774	154 253	160 529	1 180	1 259	1 311
» 35 a 40 » . . .	138 309	150 869	125 007	145 243	151 535	1 183	1 306	1 332
» 40 a 45 » . . .	115 478	134 232	112 011	125 534	134 929	1 150	1 346	1 394
» 45 a 50 » . . .	96 630	123 832	95 737	110 897	124 567	1 204	1 330	1 471
» 50 a 55 » . . .	92 845	101 240	86 544	97 772	102 078	1 457	1 458	1 675
» 55 a 60 » . . .	79 153	81 889	69 982	81 435	82 807	1 652	1 826	1 836
» 60 a 65 » . . .	61 323	73 379	52 583	68 487	74 620	1 862	2 269	2 481
» 65 a 70 » . . .	40 711	56 246	38 352	49 745	57 753	1 856	2 532	3 013
» 70 a 75 » . . .	22 452	35 548	23 145	30 184	37 112	1 967	2 367	3 128
» 75 a 80 » . . .	13 882	17 414	13 123	16 557	18 639	1 651	1 816	2 450
» 80 a 85 » . . .	5 599	6 275	4 959	6 477	6 927	904	1 120	1 305
» 85 a 90 » . . .	1 677	2 119	1 507	2 140	2 399	304	484	561
» 90 in su. . . .	342	555	312	509	650	78	121	192
Età ignota
Totale	2 060 782	2 380 140	1 936 062	2 243 775	2 407 190	42 574	46 629	54 100

Segue Tavola VI. — Classificazione dei viventi e dei morti per gruppi di età.

GRUPPI di età	RUSSIA EUROPEA (non compresa la Polonia)	ROMANIA	GRECIA			
	Media annuale dei morti — Quinquennio 1890-94 a)	Media annuale dei morti — Decennio 1881-90 a)	POPOLAZIONE secondo il censimento del 1879	MEDIA ANNUALE		
				degli esposti a morire nei rispettivi gruppi di età — decennio 1871-80	dei morti	
			Decennio 1871-80		Quinquennio 1881-85	
Da 0 a 5 anni . . .	1 953 518	65 754	249 731	240 624	11 388	12 989
» 5 a 10 » . . .	161 720	9 346	212 578	205 907	2 113	2 535
» 10 a 15 » . . .	58 648	7 092	186 526	175 226	1 132	1 354
» 15 a 20 » . . .	74 863		163 024	155 493	1 045	1 237
» 20 a 25 » . . .	63 228	8 501	122 527	129 039	1 078	1 268
» 25 a 30 » . . .	66 066		141 955	129 903	1 145	1 228
» 30 a 35 » . . .	60 221	8 371	109 675	121 941	1 122	1 175
» 35 a 40 » . . .	67 433		124 193	105 852	1 123	1 219
» 40 a 45 » . . .	65 103	8 966	88 298	88 799	1 098	1 261
» 45 a 50 » . . .	71 813		77 308	65 014	1 087	1 229
» 50 a 55 » . . .	74 001	8 995	41 415	50 401	1 083	1 240
» 55 a 60 » . . .	91 310		49 608	43 622	1 244	1 303
» 60 a 65 » . . .	104 442	9 394	28 102	34 382	1 304	1 393
» 65 a 70 » . . .	103 119		28 679	24 709	1 319	1 398
» 70 a 75 » . . .	91 984	6 572	12 630	16 660	1 201	1 378
» 75 a 80 » . . .	63 212		10 450	9 263	1 006	1 072
» 80 a 85 » . . .	35 015	2 749	3 115	4 488	777	854
» 85 a 90 » . . .	16 002		2 143	2 292	464	450
» 90 in su	10 782	1 179	1 353	1 617	475	456
Età ignota	2 216	114	457
Totale	3 234 696	137 033	1 653 767	1 605 232	31 204	35 039

a) Manca la classificazione per età della popolazione.

Segue Tavola VI. — Classificazione dei viventi e dei morti per gruppi di età.

GRUPPI di età	BULGARIA.			SERBIA	SPAGNA.		
	POPOLAZIONE secondo il censimento del 1° gennaio 1888	MEDIA ANNUALE		Media annuale dei morti — Triennio 1888-90 a)	POPOLAZIONE secondo il censimento del 1877	MEDIA ANNUALE	
		degli esposti a morire nei rispettivi gruppi di età — Qua- driennio 1888-91	dei morti — Qua- driennio 1888-91			degli esposti a morire nei rispettivi gruppi di età — Quin- quennio 1878-82	dei morti — Quin- quennio 1878-82
Da 0 a 5 anni.	537 002	551 643	29 282	24 469	2 071 858	2 231 815	252 496
» 5 a 10 »	426 202	428 910	5 415	2 962	1 695 507	1 706 835	15 551
» 10 a 15 »	341 913	342 946	2 066	1 541	1 666 152	1 679 528	7 805
» 15 a 20 »	264 478	265 506	2 056	2 118	1 505 603	1 520 120	11 307
» 20 a 25 »	177 096	178 244	2 296	2 299	1 414 634	1 423 189	14 249
» 25 a 30 »	187 614	188 695	2 161	2 293	1 313 521	1 320 437	13 353
» 30 a 35 »	176 577	177 580	2 006	1 765	2 307 242	2 304 197	26 257
» 35 a 40 »	208 229	209 308	2 157	2 094			
» 40 a 45 »	181 501	182 569	2 136	1 714	1 931 818	1 983 263	29 360
» 45 a 50 »	158 248	159 242	1 987	1 939			
» 50 a 55 »	116 524	117 496	1 944	1 605	1 547 424	1 653 727	40 792
» 55 a 60 »	86 643	87 448	1 610	1 950			
» 60 a 65 »	87 691	88 888	2 395	1 623	837 358	889 293	48 248
» 65 a 70 »	54 637	55 598	1 922	1 501			
» 70 a 75 »	57 033	58 350	2 634	1 072	282 438	311 951	37 726
» 75 a 80 »	28 648	29 492	1 689	900			
» 80 a 85 »	32 011	32 935	1 848	553	36 092	41 744	9 126
» 85 a 90 »	10 627	11 032	811	343	17 616	20 829	4 893
» 90 in su.	17 293	17 896	1 208	397	7 082	8 502	1 888
Età ignota	4 408	4 632	448	34	..	870	1 741
Totale	3 154 375	3 188 410	68 071	53 172	16 634 345	17 096 300	514 792

a) Manca la classificazione per età della popolazione.

Segue Tavola VI. — *Classificazione dei viventi e dei morti per gruppi di età.*

MASSACHUSETTS.

GRUPPI di età	POPOLAZIONE secondo il censimento del 1° giugno 1885	MEDIA ANNUALE					
		degli esposti a morire nei rispettivi gruppi di età			dei morti		
		Undicennio 1870-80	Decennio 1881-90	Triennio 1888-90	Undicennio 1870-80	Decennio 1881-90	Triennio 1888-90
Da 0 a 5 anni. . .	178 338	214 442	184 597	206 979	11 465	12 517	13 676
» 5 a 10 » . . .	181 842	159 693	182 520	204 768	1 369	1 355	1 388
» 10 a 15 » . . .	176 551	150 975	176 905	198 508	650	708	743
» 15 a 20 » . . .	187 247	168 787	187 877	210 800	1 166	1 259	1 323
» 20 a 25 » . . .	199 227	165 426	200 168	224 550	1 649	1 882	1 931
» 25 a 30 » . . .	185 523	153 067	186 453	209 205	1 495	1 860	2 003
» 30 a 35 » . . .	148 864	119 411	149 663	167 936	1 268	1 598	1 744
» 35 a 40 » . . .	138 355	119 063	139 131	156 095	1 274	1 552	1 650
» 40 a 45 » . . .	119 351	90 326	120 080	134 734	1 088	1 457	1 582
» 45 a 50 » . . .	103 569	84 704	104 301	117 045	1 092	1 464	1 627
» 50 a 55 » . . .	90 335	61 570	91 091	102 224	1 080	1 511	1 690
» 55 a 60 » . . .	66 425	54 834	67 197	75 419	1 096	1 545	1 747
» 60 a 65 » . . .	58 984	40 126	59 854	67 158	1 224	1 740	1 925
» 65 a 70 » . . .	42 635	31 338	43 592	48 904	1 355	1 914	2 114
» 70 a 75 » . . .	30 319	21 204	31 291	35 090	1 407	1 945	2 128
» 75 a 80 » . . .	18 916	12 959	19 844	22 241	1 328	1 856	2 024
» 80 a 85 » . . .		6 150			1 037		
» 85 a 90 » . . .	15 516	2 651	16 910	18 931	610	2 791	3 037
» 90 in su. . . .		865			309		
Età ignota	144	10 411	241	228	219	194	135
Totale	1 942 141	1 668 002	1 961 715	2 200 815	82 181	39 148	42 467

GRUPPI DI ETÀ	CONNECTICUT	RHODE ISLAND	G I A P P O N E		
	MEDIA ANNUALE dei morti	MEDIA ANNUALE dei morti	POPOLAZIONE secondo il censimento del 31 dicembre 1889	MEDIA ANNUALE	
	Anni 1881-82 e triennio 1887-89 a)	Dodicennio 1881-92 a)		degli esposti a morire nei rispettivi gruppi di età	dei morti
			Quadriennio 1888-91	Quadriennio 1888-91	
Da 0 a 5 anni	3 371	1 910	4 805 630	4 928 426	245 592
» 5 a 10 »	485	211	4 462 419	4 476 277	27 716
» 10 a 15 »	614	114	4 302 807	4 311 940	18 266
» 15 a 20 »		192	3 545 111	3 557 148	24 074
» 20 a 30 »	1 065	531	6 088 206	6 115 324	54 236
» 30 a 40 »	914	479	5 587 533	5 616 234	57 401
» 40 a 50 »	896	452	4 593 807	4 624 557	61 499
» 50 a 60 »	956	503	3 160 770	3 196 294	71 049
» 60 a 70 »	1 203	578	2 298 981	2 352 533	107 104
» 70 a 80 »	1 291	585	1 009 343	1 058 270	97 855
» 80 a 90 »	870	348	214 660	236 593	43 866
» 90 in su	203	69			
Età ignota	68	18	2 753	3 220	935
Totale	11 936	5 990	40 072 020	40 476 816	809 593

Segue Tavola VI. — *Classificazione dei viventi e dei morti per gruppi di età.*

URUGUAY		PROVINCIA DI BUENOS AIRES	
GRUPPI DI ETÀ	MEDIA ANNUALE dei morti	GRUPPI DI ETÀ	MEDIA ANNUALE dei morti
	— Biennio 1892-93 a)		— Sessennio 1883-88 a)
Da 0 a 5 anni	4.841	Da 0 a 3 anni	5.491
» 5 a 10 »	481	» 4 a 8 »	774
» 10 a 15 »	317	» 9 a 15 »	562
» 15 a 20 »	521	» 16 a 25 »	1.181
» 20 a 25 »	573	» 26 a 35 »	1.076
» 25 a 30 »	536	» 36 a 45 »	939
» 30 a 35 »	462	» 46 a 60 »	1.063
» 35 a 40 »	471	» 61 a 75 »	686
» 40 a 45 »	484	» 76 a 90 »	346
» 45 a 50 »	453	» 91 in su	73
» 50 a 55 »	491	Età ignota	43
» 55 a 60 »	397		
» 60 a 65 »	512		
» 65 a 70 »	353		
» 70 a 75 »	426		
» 75 a 80 »	281		
» 80 in su	615		
Età ignota	63		
Totale	12.277	Totale	12.234

a) Manca la classificazione per età della popolazione.

TAVOLA VII. — Proporzione dei morti, divisi per gruppi di età, su 1000 esposti a morire fra gli stessi limiti di età.

Tableau n. 7. — Nombre des décès sur 1000 vivants de chaque âge.

GRUPPI di età	ITALIA			FRANCIA			SVIZZERA		
	Media del periodo			Media del periodo			Media del periodo		
	1872-81	1882-91	1892-94	1872-80	1882-90	1889-93	1871-80	1881-88	1889-93
Da 0 a 5 anni .	112.0	102.0	91.3	65.1	63.8	63.1	66.3	54.6	52.5
» 5 a 10 » .	12.4	10.8	9.5	6.7	6.2	5.6	6.3	5.4	4.1
» 10 a 15 » .	6.1	5.0	4.5	4.3	4.0	3.6	4.0	3.2	
» 15 a 20 » .	7.0	5.8	5.6	6.0	6.1	6.0	5.8	4.9	5.2
» 20 a 25 » .	9.5	8.3	7.1	8.4	7.5	7.6	8.0	7.0	6.9
» 25 a 30 » .	9.9	8.3	7.5	9.7	9.1	8.1	9.4	7.9	
» 30 a 35 » .	10.1	8.5	7.7	9.8	9.7	9.0	10.6	9.1	9.8
» 35 a 40 » .	11.7	9.1	8.3	10.1	10.2	9.7	11.8	10.7	
» 40 a 45 » .	12.9	10.9	10.1	11.3	12.0	11.5	13.0	12.7	12.9
» 45 a 50 » .	15.5	12.0	11.3	13.0	13.4	12.9	15.8	14.7	
» 50 a 55 » .	20.0	16.7	16.3	16.8	17.2	17.1	21.3	19.1	23.1
» 55 a 60 » .	27.0	21.1	20.8	22.2	22.4	22.9	27.9	27.4	
» 60 a 65 » .	38.8	37.6	36.3	32.9	33.8	35.3	42.0	40.6	46.2
» 65 a 70 » .	57.2	51.6	55.1	48.7	49.2	52.1	62.7	56.7	
» 70 a 75 » .	83.1	82.5	95.7	76.8	76.6	81.1	98.4	92.1	110.8
» 75 a 80 » .	137.1	142.2	144.9	115.2	108.2	120.4	135.6	133.7	
» 80 a 85 » .	146.2	182.4	197.6	168.6	163.7	173.9	188.5	192.7	200.9
» 85 a 90 » .	228.1	287.9	317.1	208.7	196.2	222.4	271.6	245.4	
» 90 in su . . .	310.0	393.4	436.6	247.4	220.7	276.4	301.5	321.1	
Totale . . .	29.2	26.9	25.3	22.2	22.0	22.3	23.4	20.7	20.2

NB. — Per la Russia europea, per la Romania, per la Serbia, per il Connecticut, per il Rhode Island, per l'Uruguay e per la Provincia di Buenos Aires mancando la classificazione per età della popolazione, abbiamo dato nella tavola IX (a pag. 78) le proporzioni dei morti per età a 1000 morti di qualsiasi età, confrontandole con quelle analoghe relative all'Italia, alla Prussia e all'Inghilterra e Galles.

Segue Tavola VII. — Proporzione dei morti, divisi per gruppi di età, su 1000 esposti a morire fra gli stessi limiti di età.

GRUPPI di età	BELGIO			OLANDA			PRUSSIA		
	Media del periodo			Media del periodo			Media del periodo		
	1871-80	1881-90	1891-93	1871-80	1881-89	1891-93	1872-80	1881-90	1891-93
Da 0 a 5 anni. . .	63.6	59.4	62.3	77.1	65.6	61.4	87.2	83.9	79.8
» 5 a 10 » . .	7.5	5.2	5.1	7.9	6.4	5.3	9.5	8.8	7.6
» 10 a 15 » . .	4.2	3.2	3.0	4.5	3.4	3.3	4.4	4.0	3.5
» 15 a 20 » . .	5.8	4.9	4.9	5.8	4.8	4.9	5.3	4.7	4.6
» 20 a 25 » . .	8.0	7.0	6.7	8.5	6.5	6.1	7.6	6.5	5.8
» 25 a 30 » . .	8.8	7.4	7.3	8.4	6.8	6.8	8.9	7.5	6.7
» 30 a 35 » . .	10.0	8.3	8.2	10.0	8.2	7.8	10.2	9.4	8.1
» 35 a 40 » . .	10.7	9.5	9.7	11.2	9.1	8.8	12.2	11.1	9.8
» 40 a 45 » . .	11.4	11.4	12.0	11.8	10.9	10.8	13.9	12.7	12.0
» 45 a 50 » . .	13.5	12.9	12.8	13.3	12.1	11.5	16.3	14.9	13.9
» 50 a 55 » . .	17.3	16.1	17.7	17.6	14.5	16.0	21.1	19.6	18.6
» 55 a 60 » . .	21.8	22.1	24.3	22.4	20.8	22.2	28.8	27.3	26.9
» 60 a 65 » . .	31.9	33.1	33.8	33.5	31.1	32.0	40.3	38.3	37.8
» 65 a 70 » . .	48.5	46.7	51.7	47.7	44.7	49.4	60.1	55.7	57.3
» 70 a 75 » . .	83.7	73.8	80.6	79.7	69.4	79.3	88.2	85.3	89.3
» 75 a 80 » . .	122.7	110.8	118.4	115.8	101.8	119.4	131.0	128.6	131.4
» 80 a 85 » . .	170.7	170.7	174.5	166.7	163.7	175.6	200.8	175.2	194.6
» 85 a 90 » . .	257.0	242.4	240.7	229.7	220.9	226.3	200.8	244.4	240.0
» 90 in su. . . .	362.9	314.9	352.4	303.6	308.8	325.2	200.8	326.0	322.3
Totale	22.6	20.4	21.1	24.0	20.8	20.7	25.9	24.5	23.6

Segue Tavola VII. — Proporzione dei morti, divisi per gruppi di età, su 1000 esposti a morire fra gli stessi limiti di età.

GRUPPI di età	BAVIERA			SASSONIA			WÜRTTEMBERG		
	Media del periodo			Media del periodo			Media del periodo		
	1871-80	1881-90	1891-93	1872-80	1881-90	1891-93	1876-80	1881-90	1891-93
Da 0 a 5 anni	115.5	105.4	101.7	111.5	113.0	105.7	111.5	92.8	90.8
» 5 a 10 »	6.9	6.9	6.5	7.4	7.4	6.7	6.8	5.6	7.8
» 10 a 15 »	3.2	3.0	3.0	3.0	2.9	2.4	3.0	2.7	3.3
» 15 a 20 »	4.3	4.2	4.5	4.4	4.2	3.8	4.1	4.1	4.4
» 20 a 25 »	8.0	6.7	6.2	7.0	6.9	6.0	6.2	5.9	6.2
» 25 a 30 »		7.7	7.7	8.3			7.8	7.1	6.9
» 30 a 35 »	10.4	9.2	8.7	9.7	10.1	8.6	8.6	8.7	7.6
» 35 a 40 »		10.8	10.3	11.1			9.9	9.7	9.0
» 40 a 45 »	13.9	12.0	11.9	13.0	13.7	13.0	11.5	11.2	10.6
» 45 a 50 »		14.4	14.1	15.9			14.2	13.3	13.0
» 50 a 55 »	23.7	18.9	19.2	20.6	23.4	22.6	18.4	18.9	18.2
» 55 a 60 »		26.6	27.1	28.6			28.0	26.6	27.3
» 60 a 65 »	50.1	39.3	40.3	41.3	46.9	47.3	38.5	38.8	39.8
» 65 a 70 »		59.1	60.7	62.5			62.5	57.6	59.6
» 70 a 75 »	112.1	91.3	98.0	90.0	106.5	106.7	91.6	104.3	109.8
» 75 a 80 »		141.0	143.2	156.7			139.3		
» 80 a 85 »	235.8	198.1	224.4	219.3	205.7	230.4	203.9	224.8	
» 85 a 90 »		314.2	311.1						215.8
» 90 in su . .	436.0	401.2	446.8	324.5	382.7	364.9	402.6		
Totale . . .	30.3	27.8	27.2	28.5	27.9	26.5	29.5	26.4	25.2

Segue Tavola VII. — Proporzione dei morti, divisi per gruppi di età, su 1000 esposti a morire fra gli stessi limiti di età.

GRUPPI di età	AUSTRIA			UNGHERIA (REGNO) — Media del periodo 1891-93	INGHILTERRA E GALLES			SCOZIA		
	Media del periodo				Media del periodo			Media del periodo		
	1871-80	1881-90	1891-94		1866-80	1881-90	1891-93	1871-80	1881-90	1891-93
Da 0 a 5 anni	110.6	103.6	100.3	118.0	60.6	55.3	57.7	55.9	49.9	52.0
» 5 a 10 »	13.6	11.1	10.1	17.6	6.5	5.3	4.8	8.6	6.5	5.8
» 10 a 15 »	6.3	5.3	4.9	7.3	3.7	3.0	2.8	5.2	4.2	3.7
» 15 a 20 »	7.0	6.5	6.5	8.8	5.4	4.3	4.2	7.2	6.0	5.6
» 20 a 25 »	10.2	9.2	8.5	10.3	7.1	5.6	5.3	8.8	7.4	6.9
» 25 a 30 »				10.6	8.9	7.5	7.3	9.4	8.2	7.9
» 30 a 35 »	12.6	11.0	10.2	10.3	12.3	11.4	11.9	10.2	9.1	9.0
» 35 a 40 »				13.3				11.9	10.4	10.8
» 40 a 45 »	16.8	15.5	14.2	13.7	17.1	16.9	18.4	12.9	12.2	12.7
» 45 a 50 »				19.3				15.8	14.9	15.4
» 50 a 55 »	28.4	25.5	24.3	27.3	29.7	30.8	34.2	19.5	18.6	20.4
» 55 a 60 »				26.0				25.8	29.0	
» 60 a 65 »	52.4	51.8	49.6	60.5	62.6	69.1	34.0	33.6	37.6	
» 65 a 70 »							49.6	49.2	54.0	
» 70 a 75 »	114.5	105.8	107.2	71.1	129.3	128.3	138.5	70.6	67.2	77.7
» 75 a 80 »								111.7	101.0	110.0
» 80 a 85 »	223.5	218.5	217.8	261.1	247.8	252.3	148.0	146.3	157.7	
» 85 a 90 »							236.7	223.5	224.1	
» 90 in su . .	322.1	314.1	331.1					314.8	290.6	303.7
Totale . . .	31.1	29.1	27.9	32.9	20.7	18.9	19.5	21.3	19.0	19.6

Segue Tavola VII. — Proporzione dei morti, divisi per gruppi di età, su 1000 esposti a morire fra gli stessi limiti di età.

GRUPPI di età	IRLANDA a)			SVEZIA			NORVEGIA		DANIMARCA (non comprese le Farøe e l'Islanda)		
	Media del periodo			Media del periodo			Media del periodo		Media del periodo		
	1871-80	1881-90	1891-93	1871-80	1881-90	1891-93	1871-80	1881-90	1871-80	1881-89	1890-94
Da 0 a 5 anni .	38.6	36.0	36.8	50.9	42.6	39.1	42.0	40.7	49.3	47.9	49.0
» 5 a 10 » .	5.8	5.1	4.4	8.5	7.7	6.7	6.5	7.8	8.3	7.2	8.0
» 10 a 15 » .	3.7	3.7	3.4	4.2	4.0	3.7	4.0	4.5	5.3	4.9	5.2
» 15 a 20 » .	5.8	5.7	5.5	4.5	4.5	4.7	5.5	5.7	5.7	5.3	5.5
» 20 a 25 » .	7.2	7.5	7.6	6.2	5.9	6.2	7.4	7.7	7.0	6.5	6.1
» 25 a 30 » .	8.6	9.1	9.4	7.0	6.4	6.4	8.0	8.1	7.1	6.9	6.2
» 30 a 35 » .				7.6	6.7	6.8	8.0	8.1	8.1	7.4	6.9
» 35 a 40 » .	10.3	10.3	10.6	8.6	7.5	7.7	9.2	8.4	9.2	8.1	8.2
» 40 a 45 » .				9.8	8.8	8.6	9.6	8.6	10.4	9.4	9.6
» 45 a 50 » .	14.3	14.9	15.3	11.4	10.2	9.9	10.8	9.6	12.4	11.2	10.9
» 50 a 55 » .				14.6	12.8	12.6	13.2	12.8	17.0	14.3	14.4
» 55 a 60 » .	27.9	28.6	30.1	19.5	17.3	17.3	17.2	17.2	21.9	19.2	20.6
» 60 a 65 » .				28.1	24.9	24.7	25.2	24.7	29.9	29.1	28.6
» 65 a 70 » .	64.2	64.6	66.6	42.4	37.5	38.5	39.1	34.2	44.8	42.2	42.0
» 70 a 75 » .				65.9	58.7	60.4	56.2	46.6	73.3	61.9	68.6
» 75 a 80 » .	142.0	134.2	139.1	102.2	93.0	97.3	83.9	74.6	100.7	93.0	108.5
» 80 a 85 » .				152.3	146.0	150.1	123.0	129.1	156.8	154.6	153.7
» 85 a 90 » .	297.1	279.1	276.9	230.3	217.2	225.3	184.2	193.5	209.7	204.1	218.8
» 90 in su . . .				341.0	323.9	327.0	245.2	281.6	303.0	309.7	328.3
Totale . . .	18.2	17.9	18.3	18.1	16.8	17.0	16.9	17.0	19.3	18.4	19.2

a) Vedasi la nota a pag. 54.

Segue Tavola VII. — Proporzione dei morti, divisi per gruppi di età, su 1000 esposti a morire fra gli stessi limiti di età.

GRUPPI di età	FINLANDIA			GRECIA	BULGARIA	SPAGNA	MASSACHUSETTS			GIAPPONE
	Media del periodo			Media del periodo 1871-80 a)	Media del periodo 1888-91	Media del periodo 1878-82	Media del periodo			Media del periodo 1888-91
	1871-80	1881-90	1891-92				1870-80	1881-90	1888-90	
Da 0 a 5 anni . . .	74.7	64.0	69.8	47.3	53.1	113.1	53.5	67.8	66.1	49.8
» 5 a 10 » . . .	9.3	9.8	11.6	10.3	12.6	9.1	8.6	7.4	6.8	6.2
» 10 a 15 » . . .	4.2	4.9	5.3	6.3	6.0	4.6	4.3	4.0	3.7	4.2
» 15 a 20 » . . .	5.3	4.9	5.6	6.7	7.7	7.4	6.9	6.7	6.3	6.8
» 20 a 25 » . . .	7.0	7.0	7.4	8.4	12.9	10.0	10.0	9.4	8.6	8.9
» 25 a 30 » . . .	7.6	7.1	7.1	8.8	11.5	10.1	9.8	10.0	9.6	
» 30 a 35 » . . .	8.6	8.2	8.2	9.2	11.3	11.4	10.6	10.7	10.4	10.2
» 35 a 40 » . . .	9.5	9.0	8.8	10.6	10.3		10.7	11.2	10.6	
» 40 a 45 » . . .	10.3	10.7	10.3	12.4	11.7	14.8	12.0	12.1	11.7	13.3
» 45 a 50 » . . .	12.6	12.0	11.8	16.7	12.5		12.9	14.0	13.9	
» 50 a 55 » . . .	16.8	14.9	16.4	21.5	16.5	24.7	17.5	16.6	16.5	22.2
» 55 a 60 » . . .	23.6	22.4	22.2	28.5	18.4		20.0	23.0	23.2	
» 60 a 65 » . . .	35.4	33.1	33.2	37.9	26.9	54.3	30.5	29.1	28.7	45.5
» 65 a 70 » . . .	48.4	50.9	52.2	53.4	34.6		43.2	43.9	43.2	
» 70 a 75 » . . .	85.0	78.4	84.3	72.1	45.1	120.9	66.4	62.2	60.6	92.4
» 75 a 80 » . . .	125.8	109.7	131.4	108.6	57.3		102.5	93.5	91.0	
» 80 a 85 » . . .	182.3	172.9	188.4	173.1	56.1	218.6	168.6			
» 85 a 90 » . . .	201.7	226.2	233.8	202.4	73.5	234.9	230.1	165.0	160.4	185.4
» 90 in su . . .	250.0	237.7	295.4	293.8	67.5	222.1	357.2			
Totale . . .	22.0	20.8	22.5	19.4	21.3	30.1	19.3	20.0	19.3	20.0

a) Per il periodo 1881-85 mancando la classificazione per età della popolazione, abbiamo dato nella tavola IX (a pag. 78) le proporzioni dei morti per età a 1000 morti di qualsiasi età.

TAVOLA VIII. — Tavole di sopravvivenza per una generazione di 100,000 individui (1).

Tableau n. VIII. — Tables de survie calculées pour une génération de 100,000 individus.

ETÀ	Italia				Francia (1889-1893)	Svizzera (1881-1888)	Belgio (1881-1890)	Olanda (1881-1889)	ETÀ
	1872-1874	1872-1881	1882-1891	1892-1894					
1	77 970	78 870	80 580	81 640	83 110	83 290	84 060	82 110	1
2	68 434	69 958	72 603	74 439	79 121	80 525	79 857	77 610	2
3	64 369	66 096	69 045	71 305	77 190	79 196	77 924	75 732	3
4	61 994	63 796	67 022	69 458	75 940	78 198	76 724	74 498	4
5	60 178	62 074	65 628	68 173	74 983	77 447	75 872	73 641	5
6	59 214	61 036	64 692	67 323	74 473	76 928	75 389	73 050	6
7	58 362	60 122	63 869	66 574	74 012	76 460	74 949	72 523	7
8	57 621	59 331	63 159	65 927	73 592	76 043	74 556	72 058	8
9	56 991	58 666	62 564	65 380	73 217	75 676	74 206	71 657	9
10	56 477	58 125	62 084	64 936	72 887	75 360	73 902	71 318	10
11	56 068	57 708	61 716	64 593	72 602	75 094	73 643	71 044	11
12	55 778	57 416	61 464	64 352	72 358	74 878	73 426	70 833	12
13	55 432	57 066	61 157	64 062	72 098	74 638	73 191	70 592	13
14	55 076	56 708	60 841	63 760	71 804	74 374	72 932	70 332	14
15	54 710	56 342	60 517	63 445	71 477	74 085	72 649	70 053	15
16	54 335	55 968	60 185	63 118	71 117	73 772	72 342	69 756	16
17	53 950	55 586	59 846	62 778	70 724	73 436	72 012	69 441	17
18	53 556	55 197	59 499	62 426	70 300	73 076	71 659	69 108	18
19	53 134	54 783	59 124	62 058	69 856	72 687	71 278	68 753	19
20	52 684	54 345	58 722	61 673	69 392	72 270	70 869	68 376	20
21	52 208	53 883	58 293	61 272	68 909	71 825	70 432	67 978	21
22	51 706	53 398	57 838	60 855	68 407	71 352	69 969	67 559	22
23	51 179	52 891	57 358	60 423	67 887	70 853	69 479	67 120	23
24	50 654	52 384	56 882	59 989	67 364	70 344	68 987	66 680	24
25	50 131	51 878	56 410	59 553	66 839	69 826	68 493	66 239	25
26	49 611	51 373	55 942	59 116	66 311	69 300	67 997	65 797	26
27	49 093	50 869	55 478	58 677	65 781	68 765	67 499	65 354	27
28	48 578	50 365	55 018	58 237	65 248	68 222	67 000	64 910	28
29	48 064	49 864	54 559	57 798	64 708	67 667	66 492	64 450	29

(1) Calcolate per i primi 5 anni di età coi quozienti di mortalità indicati nella tavola V bis, e per le età da 5 anni in su coi quozienti indicati nella tavola VII.

Segue Tavola VIII. — Tavole di sopravvivenza per una generazione di 100,000 individui.

ETÀ	Italia				Francia (1889-1893)	Svizzera (1881-1888)	Belgio (1881-1890)	Olanda (1881-1889)	ETÀ
	1872-1874	1872-1881	1882-1891	1892-1894					
30	47 552	49 366	54 102	57 360	64 161	67 100	65 976	63 976	30
31	47 041	48 871	53 646	56 923	63 607	66 522	65 452	63 487	31
32	46 532	48 379	53 192	56 487	63 046	65 933	64 921	62 984	32
33	46 025	47 890	52 740	56 052	62 479	65 333	64 382	62 468	33
34	45 510	47 391	52 285	55 614	61 908	64 718	63 832	61 945	34
35	44 988	46 882	51 828	55 172	61 333	64 088	63 272	61 415	35
36	44 460	46 363	51 369	54 727	60 755	63 443	62 701	60 878	36
37	43 926	45 835	50 908	54 279	60 174	62 784	62 120	60 335	37
38	43 386	45 299	50 445	53 828	59 590	62 112	61 530	59 786	38
39	42 841	44 758	49 968	53 362	58 991	61 423	60 922	59 220	39
40	42 292	44 213	49 477	52 881	58 376	60 717	60 297	58 638	40
41	41 739	43 664	48 973	52 385	57 747	59 994	59 655	58 041	41
42	41 182	43 111	48 457	51 875	57 104	59 256	58 998	57 429	42
43	40 622	42 555	47 929	51 351	56 447	58 503	58 325	56 803	43
44	40 049	41 984	47 396	50 820	55 782	57 737	57 643	56 170	44
45	39 464	41 399	46 859	50 282	55 109	56 953	56 951	55 531	45
46	38 868	40 800	46 317	49 738	54 429	56 166	56 251	54 886	46
47	38 262	40 189	45 771	49 188	53 742	55 363	55 542	54 235	47
48	37 646	39 566	45 222	48 632	53 049	54 549	54 826	53 579	48
49	37 008	38 917	44 637	48 034	52 320	53 699	54 084	52 905	49
50	36 349	38 244	44 017	47 395	51 557	52 815	53 317	52 214	50
51	35 670	37 548	43 365	46 717	50 762	51 899	52 527	51 507	51
52	34 973	36 831	42 682	46 002	49 937	50 953	51 715	50 785	52
53	34 260	36 094	41 969	45 252	49 083	49 980	50 882	50 049	53
54	33 523	35 322	41 231	44 474	48 187	48 942	50 002	49 260	54
55	32 764	34 517	40 470	43 669	47 251	47 845	49 077	48 422	55
56	31 986	33 682	39 687	42 839	46 279	46 693	48 110	47 537	56
57	31 190	32 820	38 885	41 987	45 273	45 491	47 105	46 608	57
58	30 379	31 934	38 065	41 114	44 236	44 245	46 064	45 639	58
59	29 499	30 996	37 136	40 131	43 113	42 916	44 945	44 596	59
60	28 556	30 013	36 107	39 047	41 912	41 514	43 754	43 485	60
61	27 558	28 990	34 988	37 872	40 640	40 048	42 498	42 312	61

Segue Tavola VIII. — Tavole di sopravvivenza per una generazione di 100,000 individui.

ETÀ	Italia				Francia (1889-1893)	Svizzera (1881-1898)	Belgio (1881-1890)	Olanda (1881-1889)	ETÀ
	1872-1874	1872-1881	1882-1891	1892-1894					
62	26 513	27 934	33 788	36 615	39 306	38 528	41 185	41 083	62
63	25 429	26 850	32 518	35 286	37 918	36 964	39 822	39 805	63
64	24 305	25 709	31 204	33 872	36 452	35 344	38 396	38 459	64
65	23 150	24 522	29 856	32 388	34 920	33 681	36 916	37 054	65
66	21 973	23 300	28 483	30 847	33 335	31 988	35 393	35 599	66
67	20 783	22 053	27 093	29 263	31 710	30 277	32 836	34 105	67
68	19 588	20 792	25 695	27 651	30 058	28 560	32 256	32 581	68
69	18 363	19 495	24 210	25 903	28 318	26 738	30 575	30 964	69
70	17 122	18 178	22 662	24 055	26 514	24 843	28 816	29 274	70
71	15 879	16 856	21 072	22 144	24 671	22 907	27 002	27 532	71
72	14 646	15 543	19 464	20 205	22 813	20 960	25 156	25 757	72
73	13 435	14 251	17 858	18 271	20 963	19 030	23 299	23 969	73
74	12 189	12 913	16 171	16 343	19 098	17 119	21 407	22 150	74
75	10 936	11 561	14 451	14 457	17 249	15 257	19 510	20 326	75
76	9 702	10 226	12 741	12 647	15 443	13 471	17 637	18 520	76
77	8 509	8 934	11 081	10 939	13 705	11 782	15 813	16 755	77
78	7 377	7 709	9 505	9 354	12 055	10 207	14 061	15 049	78
79	6 376	6 638	8 077	7 900	10 475	8 722	12 335	13 331	79
80	5 493	5 704	6 799	6 589	8 990	7 350	10 673	11 644	80
81	4 718	4 891	5 668	5 426	7 619	6 107	9 107	10 026	81
82	4 039	4 185	4 680	4 411	6 376	5 002	7 662	8 509	82
83	3 447	3 573	3 826	3 539	5 267	4 033	6 354	7 116	83
84	2 904	2 992	3 047	2 755	4 300	3 217	5 178	5 870	84
85	2 415	2 457	2 363	2 079	3 469	2 529	4 146	4 775	85
86	1 983	1 977	1 782	1 519	2 765	1 962	3 260	3 829	86
87	1 606	1 558	1 307	1 074	2 177	1 501	2 517	3 027	87
88	1 284	1 203	931	733	1 693	1 133	1 907	2 358	88
89	1 012	909	643	483	1 298	838	1 417	1 796	89
90	787	672	431	307	981	607	1 032	1 336	90

Segue Tavola VIII. — Tavole di sopravvivenza per una generazione di 100,000 individui.

ETÀ	Prussia (1881-1890)	Baviera (1881-1890)	Sassonia (1891-1893)	Württemberg (1881-1890)	Austria (1881-1890)	Inghilterra e Galles (1881-1890)	Scozia (1881-1890)	Irlanda a) (1881-1890)	ETÀ
1	79 250	71 630	71 790	73 180	75 020	85 830	88 100	90 540	1
2	74 115	67 232	67 518	69 660	69 063	81 255	83 492	87 299	2
3	71 654	65 309	65 648	68 037	66 038	79 411	81 488	85 570	3
4	70 035	64 016	64 381	66 887	64 070	78 236	80 209	84 466	4
5	68 872	63 088	63 512	66 031	62 558	77 391	79 311	83 638	5
6	68 070	62 508	62 928	65 550	61 646	76 876	78 685	83 140	6
7	67 366	62 001	62 422	65 125	60 842	76 413	78 114	82 677	7
8	66 760	61 566	61 997	64 755	60 148	76 002	77 599	82 259	8
9	66 252	61 203	61 651	64 442	59 562	75 646	77 140	81 860	9
10	65 843	60 912	61 384	64 184	59 086	75 341	76 734	81 507	10
11	65 532	60 693	61 197	63 983	58 719	75 089	76 385	81 189	11
12	65 318	60 544	61 089	63 837	58 460	74 890	76 089	80 904	12
13	65 057	60 362	60 942	63 665	58 150	74 665	75 769	80 605	13
14	64 788	60 166	60 779	63 475	57 828	74 422	75 423	80 275	14
15	64 511	59 957	60 599	63 268	57 494	74 160	75 052	79 914	15
16	64 226	59 734	60 403	63 044	57 148	73 880	74 656	79 522	16
17	63 933	59 497	60 190	62 803	56 790	73 582	74 235	79 101	17
18	63 633	59 247	59 961	62 546	56 421	73 266	73 790	78 650	18
19	63 311	58 969	59 716	62 267	56 034	72 932	73 327	78 173	19
20	62 968	58 662	59 454	61 967	55 629	72 580	72 846	77 671	20
21	62 604	58 328	59 176	61 646	55 207	72 211	72 348	77 144	21
22	62 220	57 966	58 881	61 304	54 769	71 825	71 833	76 593	22
23	61 816	57 578	58 571	60 942	54 314	71 423	71 301	76 019	23
24	61 402	57 181	58 245	60 568	53 844	71 005	70 762	75 433	24
25	60 978	56 775	57 904	60 182	53 358	70 571	70 216	74 835	25
26	60 545	56 361	57 549	59 784	52 862	70 122	69 663	74 226	26
27	60 103	55 938	57 181	59 374	52 361	69 658	69 103	73 606	27
28	59 652	55 507	56 801	58 952	51 856	69 179	68 536	72 975	28
29	59 182	55 063	56 409	58 515	51 346	68 686	67 962	72 334	29
30	58 693	54 606	56 005	58 062	50 832	68 180	67 380	71 684	30

a) Vedasi la nota a pag. 54.

Segue Tavola VIII. — Tavole di sopravvivenza per una generazione di 100,000 individui.

E'À	Prussia (1881-1890)	Baviera (1881-1890)	Sassonia (1891-1893)	Würt- temberg (1881-1890)	Austria (1881-1890)	Inghilterra o Galles (1881-1890)	Scozia (1881-1890)	Irtanda (1881-1890)	ETÀ
31	58 186	54 136	55 589	57 594	50 314	67 655	66 791	71 027	31
32	57 661	53 654	55 162	57 111	49 792	67 108	66 195	70 368	32
33	57 119	53 160	54 723	56 614	49 267	66 539	65 593	69 707	33
34	56 563	52 654	54 274	56 110	48 738	65 949	64 979	69 043	34
35	55 993	52 136	53 814	55 599	48 206	65 338	64 354	68 377	35
36	55 410	51 606	53 339	55 082	47 665	64 708	63 718	67 710	36
37	54 814	51 065	52 845	54 559	47 109	64 058	63 072	67 041	37
38	54 206	50 513	52 332	54 030	46 538	63 391	62 416	66 371	38
39	53 587	49 955	51 801	53 490	45 953	62 705	61 744	65 699	39
40	52 958	49 392	51 253	52 939	45 355	62 003	61 057	65 026	40
41	52 319	48 823	50 688	52 378	44 744	61 279	60 356	64 341	41
42	51 671	48 249	50 107	51 807	44 121	60 530	59 641	63 634	42
43	51 015	47 670	49 511	51 227	43 487	59 757	58 913	62 905	43
44	50 345	47 075	48 900	50 632	42 843	58 960	58 162	62 156	44
45	49 661	46 465	48 275	50 022	42 189	58 142	57 390	61 387	45
46	48 965	45 841	47 624	49 399	41 514	57 304	56 598	60 599	46
47	48 257	45 203	46 936	48 763	40 808	56 446	55 785	59 794	47
48	47 538	44 552	46 213	48 114	40 073	55 570	54 954	58 972	48
49	46 785	43 870	45 457	47 420	39 312	54 676	54 095	58 134	49
50	46 000	43 159	44 670	46 683	38 526	53 767	53 209	57 281	50
51	45 185	42 421	43 853	45 905	37 717	52 821	52 298	56 388	51
52	44 342	41 657	43 009	45 089	36 887	51 818	51 364	55 432	52
53	43 473	40 870	42 140	44 237	36 039	50 762	50 409	54 416	53
54	42 554	40 035	41 248	43 333	35 174	49 657	49 399	53 345	54
55	41 589	39 155	40 336	42 381	34 295	48 507	48 338	52 221	55
56	40 582	38 234	39 374	41 384	33 376	47 316	47 230	51 050	56
57	39 537	37 276	38 338	40 347	32 393	46 089	46 079	49 835	57
58	38 458	36 284	37 235	39 274	31 354	44 829	44 890	48 581	58
59	37 324	35 227	36 072	38 133	30 266	43 542	43 662	47 291	59
60	36 141	34 111	34 856	36 933	29 136	42 231	42 399	45 971	60
61	34 916	32 944	33 595	35 680	27 971	40 863	41 107	44 573	61
62	33 656	31 733	32 296	34 383	26 780	39 410	39 790	43 053	62

Segue Tavola VIII. — Tavole di sopravvivenza per una generazione di 100,000 individui.

ETÀ	Prussia (1881-1890)	Baviera (1881-1890)	Sassonia (1891-1893)	Württemberg (1881-1890)	Austria (1881-1890)	Inghilterra e Galles (1881-1890)	Scozia (1881-1890)	Irlanda (1881-1890)	ETÀ
63	32 367	30 486	30 968	33 049	25 569	37 883	38 453	41 439	63
64	31 015	29 167	29 618	31 642	24 346	36 295	37 041	39 732	64
65	29 611	27 790	28 254	30 176	23 117	34 658	35 551	37 952	65
66	28 168	26 368	26 834	28 665	21 857	32 984	34 024	36 115	66
67	26 697	24 914	25 326	27 122	20 548	31 286	32 456	34 237	67
68	25 210	23 442	23 752	25 560	19 206	29 576	30 859	32 333	68
69	23 657	21 906	22 135	23 929	17 848	27 866	29 230	30 419	69
70	22 059	20 329	20 496	22 253	16 490	26 166	27 581	28 509	70
71	20 439	18 735	18 857	20 556	15 146	24 442	25 926	26 568	71
72	18 817	17 145	17 237	18 860	13 830	22 671	24 277	24 574	72
73	17 212	15 580	15 654	17 187	12 554	20 880	22 646	22 559	73
74	15 595	14 003	14 123	15 555	11 327	19 093	20 971	20 552	74
75	13 995	12 446	12 658	13 981	10 159	17 333	19 278	18 581	75
76	12 438	10 939	11 229	12 453	9 027	15 622	17 592	16 669	76
77	10 946	9 505	9 823	10 968	7 919	13 977	15 934	14 838	77
78	9 538	8 165	8 471	9 551	6 858	12 413	14 325	13 105	78
79	8 223	6 920	7 200	8 222	5 862	10 943	12 748	11 483	79
80	7 012	5 786	6 031	6 996	4 945	9 575	11 229	9 982	80
81	5 914	4 772	4 977	5 883	4 115	8 289	9 790	8 570	81
82	4 933	3 881	4 046	4 889	3 378	7 077	8 446	7 234	82
83	4 069	3 112	3 239	4 014	2 735	5 958	7 210	6 001	83
84	3 300	2 423	2 553	3 256	2 184	4 944	6 044	4 891	84
85	2 631	1 830	1 981	2 608	1 708	4 044	4 973	3 916	85
86	2 061	1 340	1 504	2 048	1 324	3 259	4 015	3 078	86
87	1 586	950	1 112	1 564	1 009	2 588	3 180	2 375	87
88	1 198	652	799	1 161	756	2 024	2 470	1 798	88
89	886	436	553	837	557	1 559	1 821	1 335	89
90	641	284	378	586	403	1 182	1 365	972	90

Segue Tavola VIII. — Tavole di sopravvivenza per una generazione di 100,000 individui.

ETÀ	Svezia (1881-1890) (*)		Norvegia (1881-1890)	Danimarca, non comprese le Farøe e l'Islanda (1881-1889)	Finlandia (1881-1890)	Spagna (1878-1882)	Mas- sachusetts (1888-1890)	Giappone (1888-1891)	ETÀ
	a	b							
1	88 950	88 950	90 250	86 500	84 760	80 830	83 740	87 210	1
2	85 890	85 862	87 082	83 741	79 861	70 597	79 880	83 652	2
3	84 043	83 992	85 245	82 343	77 106	64 335	77 995	81 427	3
4	82 665	82 582	83 813	81 289	75 186	61 511	76 739	79 969	4
5	81 599	81 478	82 732	80 468	73 795	59 813	75 833	79 001	5
6	80 791	80 607	81 906	79 775	72 856	59 107	75 178	78 410	6
7	80 074	79 902	81 148	79 138	72 025	58 482	74 593	77 874	7
8	79 445	79 314	80 487	78 560	71 301	57 937	74 104	77 385	8
9	78 907	78 822	79 912	78 038	70 689	57 473	73 658	76 941	9
10	78 458	78 403	79 419	77 574	70 180	57 092	73 232	76 543	10
11	78 099	78 037	79 019	77 165	69 785	56 785	72 976	76 187	11
12	77 830	77 711	78 705	76 814	69 493	56 567	72 740	75 880	12
13	77 519	77 413	78 351	76 438	69 152	56 307	72 471	75 561	13
14	77 201	77 129	77 980	76 057	68 813	56 016	72 165	75 204	14
15	76 877	76 845	77 592	75 672	68 476	55 696	71 823	74 810	15
16	76 546	76 547	77 187	75 283	68 140	55 346	71 445	74 379	16
17	76 209	76 227	76 766	74 890	67 806	54 967	71 032	73 912	17
18	75 866	75 881	76 328	74 493	67 474	54 560	70 584	73 409	18
19	75 503	75 511	75 862	74 080	67 115	54 128	70 107	72 889	19
20	75 121	75 118	75 369	73 652	66 730	53 671	69 601	72 353	20
21	74 720	74 704	74 849	73 209	66 319	53 190	69 066	71 800	21
22	74 300	74 273	74 303	72 751	65 883	52 686	68 504	71 231	22
23	73 862	73 831	73 731	72 278	65 422	52 159	67 915	70 647	23
24	73 419	73 382	73 157	71 802	64 963	51 636	67 317	70 048	24
25	72 971	72 927	72 582	71 324	64 506	51 118	66 711	69 434	25
26	72 519	72 469	72 006	70 843	64 051	50 604	66 097	68 811	26
27	72 062	72 011	71 429	70 360	63 598	50 094	65 476	68 186	27

(*) Per la Svezia sono indicate due serie di cifre dei sopravvissuti per una generazione di 100,000 nati. Le cifre indicate nella colonna **a**, sono state calcolate cogli stessi criteri che hanno servito per il calcolo delle tavole di sopravvivenza degli altri Stati, e che sono esposti a pagina xix e segg. dell'Introduzione. Le cifre indicate nella colonna **b**, sono quelle calcolate dall'Ufficio di statistica del Regno di Svezia e pubblicate nel volume che ha per titolo: *Bidrag till Sveriges officiella Statistik, A) Befolkningsstatistik, XXXII, 3, pag. 172.* Le differenze fra le due serie di cifre sono minime. Nei diagrammi III e III bis, annessi a questa pubblicazione, le curve di sopravvivenza della popolazione della Svezia sono state costruite secondo le cifre della colonna **a**.

Segue Tavola VIII. — Tavole di sopravvivenza per una generazione di 100,000 individui.

ETÀ	Svezia (1881-1890)		Norvegia (1881-1890)	Danimarca, non comprese le Farøe e l'Islanda (1881-1889)	Finlandia (1881-1890)	Spagna (1878-1882)	Mas- sachusetts (1888-1890)	Giappone (1888-1891)	ETÀ
	a	b							
28	71 601	71 553	70 850	69 875	63 147	49 588	64 847	67 557	28
29	71 138	71 093	70 276	69 377	62 685	49 079	64 214	66 925	29
30	70 674	70 629	69 707	68 884	62 212	48 566	63 577	66 290	30
31	70 209	70 165	69 142	68 388	61 729	48 050	62 936	65 653	31
32	69 743	69 700	68 582	67 889	61 236	47 532	62 292	65 013	32
33	69 276	69 234	68 026	67 387	60 734	47 011	61 644	64 371	33
34	68 801	68 764	67 471	66 879	60 226	46 487	61 000	63 727	34
35	68 318	68 291	66 916	66 365	59 713	45 961	60 361	63 081	35
36	67 827	67 806	66 362	65 846	59 195	45 429	59 726	62 427	36
37	67 329	67 309	65 809	65 322	58 672	44 888	59 095	61 762	37
38	66 824	66 798	65 256	64 793	58 144	44 338	58 469	61 084	38
39	66 305	66 278	64 705	64 251	57 601	43 780	57 836	60 395	39
40	65 773	65 743	64 156	63 697	57 043	43 214	57 197	59 694	40
41	65 228	65 192	63 609	63 131	56 471	42 641	56 553	58 984	41
42	64 671	64 630	63 065	62 554	55 886	42 061	55 904	58 263	42
43	64 102	64 066	62 523	61 966	55 288	41 474	55 250	57 534	43
44	63 520	63 495	61 973	61 361	54 682	40 881	54 579	56 795	44
45	62 925	62 911	61 415	60 740	54 068	40 283	53 892	56 049	45
46	62 318	62 311	60 850	60 103	53 447	39 667	53 190	55 278	46
47	61 700	61 697	60 278	59 451	52 820	39 021	52 474	54 469	47
48	61 071	61 071	59 699	58 785	52 186	38 347	51 745	53 623	48
49	60 416	60 429	59 088	58 090	51 530	37 647	50 999	52 743	49
50	59 737	59 767	58 445	57 367	50 852	36 922	50 237	51 830	50
51	59 034	59 084	57 772	56 618	50 153	36 174	49 460	50 887	51
52	58 309	58 381	57 070	55 843	49 435	35 406	48 670	49 916	52
53	57 563	57 643	56 340	55 044	48 698	34 619	47 867	48 919	53
54	56 774	56 867	55 569	54 203	47 899	33 815	47 013	47 898	54
55	55 945	56 043	54 760	53 322	47 042	32 996	46 111	46 856	55
56	55 078	55 193	53 915	52 403	46 129	32 132	45 266	45 761	56
57	54 175	54 302	53 035	51 448	45 165	31 196	44 329	44 585	57
58	53 238	53 372	52 123	50 460	44 153	30 195	43 394	43 335	58
59	52 236	52 389	51 148	49 391	43 069	29 136	42 335	42 020	59

Segue Tavola VIII. — Tavole di sopravvivenza per una generazione di 100,000 individui.

ETÀ	Svezia (1881-1890)		Norvegia (1881-1890)	Danimarca, non comprese le Farøe e l'Islanda (1881-1889)	Finlandia 1881-1890)	Spagna (1878-1882)	Mas- sachusetts (1888-1890)	Giappone (1888-1891)	ETÀ
	a	b							
60	51 174	51 344	50 115	48 247	41 920	28 028	41 455	40 646	60
61	50 058	50 239	49 028	47 034	40 712	26 879	40 356	39 223	61
62	48 888	49 079	47 891	45 758	39 452	25 698	39 242	37 758	62
63	47 671	47 863	46 708	44 426	38 146	24 493	38 116	36 260	63
64	46 364	46 579	45 466	43 017	36 748	23 272	36 912	34 737	64
65	44 976	45 224	44 170	41 540	35 270	22 043	35 639	33 197	65
66	43 516	43 786	42 827	40 005	33 726	20 773	34 306	31 609	66
67	41 994	42 264	41 444	38 422	32 129	19 438	32 923	29 949	67
68	40 419	40 666	40 027	36 801	30 494	18 059	31 501	28 235	68
69	38 732	39 002	38 559	35 103	28 774	16 657	30 031	26 487	69
70	36 951	37 255	37 049	33 345	26 993	15 253	28 525	24 723	70
71	35 095	35 422	35 506	31 544	25 174	13 866	26 995	22 960	71
72	33 184	33 510	33 939	29 716	23 339	12 513	25 453	21 215	72
73	31 236	31 528	32 357	27 877	21 509	11 209	23 911	19 504	73
74	29 188	29 479	30 668	25 978	19 688	9 966	21 651	17 839	74
75	27 074	27 376	28 895	24 047	17 898	8 795	20 076	16 233	75
76	24 928	25 229	27 063	22 110	16 159	7 674	18 493	14 673	76
77	22 781	23 052	25 196	20 191	14 488	6 596	16 923	13 153	77
78	20 662	20 874	23 316	18 313	12 899	5 584	15 383	11 693	78
79	18 521	18 722	21 322	16 384	11 321	4 654	13 898	10 308	79
80	16 406	16 609	19 267	14 457	9 793	3 819	12 479	9 010	80
81	14 359	14 545	17 200	12 578	8 347	3 084	11 136	7 809	81
82	12 415	12 561	15 167	10 788	7 009	2 450	9 875	6 710	82
83	10 602	10 682	13 209	9 120	5 797	1 914	8 702	5 716	83
84	8 903	8 938	11 334	7 620	4 733	1 489	7 620	4 826	84
85	7 350	7 347	9 579	6 291	3 814	1 154	6 630	4 039	85
86	5 963	5 939	7 972	5 132	3 033	890	5 732	3 350	86
87	4 753	4 704	6 532	4 135	2 379	684	4 924	2 754	87
88	3 721	3 641	5 268	3 291	1 841	523	4 203	2 243	88
89	2 833	2 746	4 156	2 550	1 420	401	3 564	1 810	89
90	2 097	2 020	3 205	1 922	1 092	309	3 002	1 447	90

TAVOLA IX. — Proporzion dei morti di ciascun gruppo di età per 1000 morti di qualsiasi età.

Tableau n. 9. — Proportion des décès de chaque groupe d'âge par 1000 décès sans distinction d'âge.

GRUPPI di età	ITALIA — Decennio 1889-91	PRUSSIA — Decennio 1881-90	INGHILTERRA E GALLES — Decennio 1881-90	RUSSIA EUROPEA (non compresa la Foionia) — Quinquennio 1890-94	ROMANIA — Decennio 1881-90	SERBIA — Triennio 1888-90	GRECIA — Quinque- nio 1881-85	CONNECTICUT — — Anni 1881-82 e triennio 1887-89	RHODE ISLAND — — Dodicesimo 1881-92	URUGUAY — — Biennio 1892-93	GRUPPI di età	PROVINCIA DI BUENOS AIRES — — Sessennio 1883-88
Da 0 a 5 anni	477.4	471.3	383.2	603.9	479.8	460.2	370.7	282.4	318.9	394.3	Da 0 a 3 anni	448.9
» 5 a 10 »	42.2	42.6	38.0	50.0	68.2	55.7	72.3	40.6	35.2	39.2	» 4 a 8 »	63.3
» 10 a 15 »	17.6	17.4	17.3	18.2	51.8	29.0	38.6	51.4	19.0	26.8	» 9 a 15 »	45.9
» 15 a 20 »	19.9	18.1	22.8	23.1	51.8	39.8	35.3	51.4	32.0	42.5	» 16 a 25 »	96.5
» 20 a 25 »	26.3	22.6	26.6	19.5	62.0	43.2	36.2	89.2	88.6	46.7	» 26 a 35 »	87.9
» 25 a 30 »	23.0	23.5	58.6	20.4	62.0	43.1	35.0	89.2	88.6	43.7	» 36 a 45 »	76.7
» 30 a 35 »	22.4	25.4	68.2	18.6	61.1	33.2	33.5	76.6	80.0	37.6	» 46 a 60 »	86.9
» 35 a 40 »	21.9	27.0	68.2	20.8	61.1	39.4	34.8	76.6	80.0	38.4	» 61 a 75 »	56.1
» 40 a 45 »	23.9	28.2	76.0	20.1	65.4	32.2	36.0	75.1	75.5	39.4	» 76 a 90 »	28.3
» 45 a 50 »	23.4	29.2	76.0	22.2	65.4	36.5	35.1	75.1	75.5	36.9	» 91 in su . . .	6.0
» 50 a 55 »	29.4	32.5	95.3	22.9	65.6	30.2	35.4	80.1	84.0	40.0	Età ignota. . .	3.5
» 55 a 60 »	31.6	38.1	95.3	28.3	65.6	36.7	37.2	80.1	84.0	32.3		
» 60 a 65 »	47.1	47.8	113.6	32.4	68.6	30.5	39.8	100.8	96.5	41.7		
» 65 a 70 »	47.2	51.9	113.6	31.9	68.6	28.2	39.9	100.8	96.5	28.7		
» 70 a 75 »	54.6	49.0	88.3	28.5	48.0	20.2	39.3	108.2	97.7	34.7		
» 75 a 80 »	43.5	38.2	88.3	19.5	48.0	16.9	30.6	108.2	97.7	22.9		
» 80 a 85 »	31.8	23.7	22.1	10.8	20.1	10.4	24.4	72.9	58.1	50.1		
» 85 a 90 »	11.7	9.8	22.1	4.9	8.6	6.5	12.9	17.0	11.5	5.1		
» 90 in su . . .	4.3	3.0	..	3.3	8.6	7.5	13.0	17.0	11.5	5.1		
Età ignota. . .	0.8	0.7	..	0.7	0.8	0.6	..	5.7	3.0	1000		
Totale . . .	1000	1000	1000	1000	1000	1000	1000	1000	1000	1000	Totale . . .	1000

NB. — Vedasi la nota a pag. 63 e la nota a pag. 68.

TAVOLA X. — Morti illegittimi fra 0 e 1 anno.

(Cifre effettive e proporzioni per 1000 nati illegittimi nell'anno stesso).

Tableau n. 10. — Morts illégitimes de 0 à 1 an (chiffres effectifs et proportions à 1000 naissances illégitimes).

ANNI	ITALIA		FRANCIA		SVIZZERA		BELGIO	
	Cifre effettive	Proporzioni per 1000	Cifre effettive	Proporzioni per 1000	Cifre effettive	Proporzioni per 1000	Cifre effettive	Proporzioni per 1000
1883	24 429	294	21 487	290	1 024	258	3 498	250
1884	24 393	285	22 865	302	965	244	3 835	256
1885	22 949	270	21 248	286	750	196	3 564	235
1886	21 842	268	23 025	308	960	246	4 092	270
1887	22 621	263	21 343	289	943	248	3 446	223
1888	21 167	257	20 704	276	848	222	3 900	254
1889	20 702	245	19 973	271	880	240	3 727	239
1890	20 834	264	20 051	282	806	224
1891	20 134	252	19 296	..	954	251
1892	19 691	253	21 365	..	899	230
1893	19 284	247	928	239

ANNI	OLANDA		PRUSSIA		BAVIERA		SASSONIA	
	Cifre effettive	Proporzioni per 1000	Cifre effettive	Proporzioni per 1000	Cifre effettive	Proporzioni per 1000	Cifre effettive	Proporzioni per 1000
1883	29 408	358	9 776	376	6 312	389
1884	30 872	359	9 996	354	7 016	402
1885	1 245	268	29 788	345	9 841	357	6 488	377
1886	1 299	269	33 148	381	10 333	372	7 398	420
1887	1 323	275	29 904	340	9 466	344	6 414	365
1888	1 300	274	29 722	346	9 723	353	6 701	383
1889	1 351	276	31 389	365	9 947	353	7 135	399
1890	1 243	261	30 035	359	9 545	347	6 562	383
1891	1 260	256	30 622	355	10 061	349	6 683	369
1892	1 267	266	30 901	366	9 903	347	7 113	407
1893	1 227	249	31 171	354	10 347	351	6 986	386
1894	991	205	30 316	338	6 606	363

Segue Tavola X. — Morti illegittimi fra 0 e 1 anno. — Cifre effettive e proporzioni per 1000 nati illegittimi nell'anno stesso.

ANNI	WÜRTEMBERG		AUSTRIA		NORVEGIA		FINLANDIA	
	Cifre effettive	Proporzioni per 1000	Cifre effettive	Proporzioni per 1000	Cifre effettive	Proporzioni per 1000	Cifre effettive	Proporzioni per 1000
1883	2 225	343	38 209	308	581	117	1 012	190
1884	2 439	347	38 129	297	698	145	1 015	183
1885	2 352	334	39 083	308	640	133	1 094	209
1886	2 570	359	39 598	308	674	141	1 060	207
1887	1 992	287	38 415	294	689	148	868	160
1888	2 108	303	39 224	301	736	158	1 031	193
1889	2 206	323	37 986	288	754	171	940	186
1890	1 994	299	39 762	309	777	184	936	188
1891	2 224	313	40 332	302	783	183	973	192
1892	2 375	328	41 561	321	771	180	1 038	204
1893	2 349	312	38 514	291	923	193
1894	2 241	290	41 036	309

ANNI	SVEZIA		ANNI	BULGARIA		ANNI	SPAGNA	
	Cifre effettive	Proporzioni per 1000		Cifre effettive	Proporzioni per 1000		Cifre effettive	Proporzioni per 1000
1891 . . .	2 508	183	1883 . . .	13	176	1878 . . .	9 205	334
1892 . . .	2 353	173	1884 . . .	12	160	1879 . . .	7 895	292
1893 . . .	2 256	166	1885 . . .	14	222	1880 . . .	8 423	305
1894 . . .	2 210	158	1886 . . .	13	191	1881 . . .	8 496	300
			1887 . . .	14	97	1882 . . .	8 236	285
			1888 . . .	29	167			
			1889 . . .	35	130			
			1890 . . .	28	135			
			1891 . . .	47	182			
			1892 . . .	40	190			

TAVOLA XI. — Morti (esclusi i nati-morti) divisi per mesi. — *Tableau n. 11. — Décès (mort-nés non compris) par mois.*

STATI	PERIODO di osservazione Anni	M E S I												ANNO	
		Gennaio	Febbraio	Marzo	Aprile	Maggio	Giugno	Luglio	Agosto	Settembre	Ottobre	Novembre	Dicembre		Igno- to
		Cifre effettive medie annuali.													
Italia	1889-1893	80 428	76 781	74 022	62 912	56 346	54 042	65 453	68 812	61 773	59 115	59 508	68 568	..	787 760
Francia	1886-1890	83 707	74 756	81 923	73 386	69 603	63 344	63 527	65 965	64 869	65 895	63 012	72 478	..	842 465
Belgio	1889-1893	14 914	11 174	12 285	11 031	10 539	9 375	9 109	9 184	8 876	8 870	9 247	12 252	..	126.866
Prussia	1889-1893	70 224	56 956	62 936	58 044	58 138	54 512	59 075	61 100	54 893	54 087	55 429	64 688	..	710 082
Baviera	1889-1893	14 430	13 102	14 470	13 422	13 294	11 991	12 225	12 282	11 491	11 453	11 648	12 786	..	152 594
Sassonia	1889-1893	8 151	6 763	7 636	7 413	8 021	7 693	8 917	9 452	7 787	7 208	6 720	7 379	..	93 140
Württemberg	1889-1893	4 979	4 299	4 815	4 464	4 231	3 861	4 029	4 313	4 099	3 901	3 813	4 618	..	51 422
Austria a)	1888-1892	69 700	61 830	66 452	60 780	57 351	48 650	49 454	51 219	47 566	50 971	55 041	60 244	..	679 288
Inghilterra e Galles	1889-1893	138 009												..	559 634
Scozia	1889-1893	7 892	6 601	7 281	6 737	6 573	6 058	5 880	5 604	5 420	5 762	6 627	7 753	28	78 211
Irlanda	1889-1893	26 304												..	85 524
Svezia	1889-1893	9 244	7 484	7 859	7 319	7 237	6 092	5 831	5 343	5 138	5 576	6 243	7 728	..	81 094
Norvegia	1886-1890	3 190	2 890	3 239	2 971	2 960	2 624	2 640	2 398	2 252	2 516	2 680	3 049	7	33 416
Danimarca (non comprese le Farøe e l'Islanda)	1890-1894	4 815	3 748	4 114	3 758	3 669	3 319	3 108	3 054	2 679	2 312	3 013	3 954	..	42 043
Finlandia	1889-1893	5 494	4 697	4 754	4 309	4 296	3 731	3 614	3 567	3 337	3 582	4 052	4 838	..	50 271
Russia europea (non compresa la Polonia)	1890-1894	282 148	238 418	261 351	246 315	231 235	275 669	384 311	329 110	239 123	230 138	254 633	261 348	9173	234 696
Romania	1886-1890	15 137	14 599	16 051	13 532	10 905	9 350	10 154	11 483	10 786	11 240	11 709	13 631	..	143 567
Bulgaria b)	1887-1891	6 527	6 031	5 882	4 810	3 909	3 477	4 073	5 219	4 885	5 033	5 363	7 060	106	62 365
Serbia	1880-1887	5 262	5 704	6 340	4 874	3 520	2 804	2 868	3 258	2 988	3 142	3 542	4 531	..	48 333
Massachusetts	1889-1892	4 463	3 382	3 748	3 679	3 521	3 039	4 075	4 478	3 675	3 422	3 109	3 679	..	44 270
Rhode Island	1888-1892	675	531	559	526	518	470	674	714	564	512	464	554	..	6 761
Prov. di Buenos Aires	1884-1888	1 321	1 042	1 010	946	996	980	1 013	1 015	965	992	1 008	1 244	..	12 502
Uruguay	1888-90 e 1892-93	1 145	977	1 038	1 036	1 023	1 077	1 107	1 077	1 055	1 085	1 049	1 239	..	12 938

a) Esclusi i militari. — b) Compresi i nati-morti.

Segue Tavola XI. — Morti (esclusi i nati morti) divisi per mesi.

STATI	Periodo di osservazione Anni	M E S I												ANNO
		Gennaio	Febbraio	Marzo	Aprile	Maggio	Giugno	Luglio	Agosto	Settembre	Ottobre	Novembre	Dicembre	
		Morti in ciascun mese in rapporto a 12,000 morti nell'anno, nel complesso degli anni di osservazione, coi mesi ridotti a 31 giorni.												
Italia	1889-1893	1 201	1 261	1 106	971	842	834	978	1 028	953	883	919	1 024	12 000
Francia	1886-1890	1 170	1 148	1 145	1 060	972	914	888	922	937	921	910	1 013	12 000
Belgio	1889-1893	1 385	1 140	1 141	1 058	978	899	846	853	852	824	887	1 137	12 000
Prussia	1889-1893	1 165	1 039	1 044	995	965	935	980	1 014	941	898	950	1 074	12 000
Baviera	1889-1893	1 114	1 110	1 117	1 070	1 026	956	943	948	916	884	929	987	12 000
Sassonia	1889-1893	1 032	940	967	970	1 015	1 006	1 129	1 197	1 019	912	879	934	12 000
Württemberg	1889-1893	1 141	1 033	1 103	1 056	969	914	923	988	970	893	902	1 058	12 000
Austria a)	1888-1892	1 209	1 170	1 152	1 039	995	872	858	888	852	884	986	1 045	12 000
Inghilterra e Galles	1889-1893	3 424	3 093	1 097	1 049	990	942	886	844	843	868	1 031	1 168	12 000
Scozia	1889-1893	1 189	1 093	1 097	1 049	990	942	886	844	843	868	1 031	1 168	12 000
Irlanda	1889-1893	3 750	3 093	1 097	1 049	990	942	886	844	843	868	1 031	1 168	12 000
Svezia	1889-1893	1 342	1 192	1 141	1 098	1 051	914	847	776	771	810	936	1 122	12 000
Norvegia	1886-1890	1 124	1 120	1 142	1 082	1 043	956	930	845	820	887	976	1 075	12 000
Danimarca (non comprese le Farøe e l'Islanda)	1890-1894	1 348	1 161	1 152	1 037	1 027	960	870	855	775	787	871	1 107	12 000
Finlandia	1889-1893	1 287	1 206	1 113	1 043	1 006	903	846	835	808	839	981	1 133	12 000
Russia europea (non compresa la Polonia)	1890-1894	1 028	962	952	928	843	1 038	1 400	1 199	900	839	959	952	12 000
Romania	1886-1890	1 199	1 270	1 271	1 107	864	765	804	910	883	890	958	1 079	12 000
Bulgaria b)	1887-1891	1 234	1 254	1 112	940	739	679	770	987	954	950	1 047	1 334	12 000
Serbia	1880-1887	1 265	1 518	1 524	1 211	846	696	690	783	743	755	880	1 089	12 000
Massachusetts	1888-1892	1 190	983	999	1 013	938	837	1 086	1 193	1 012	912	856	981	12 000
Rhode Island	1888-1892	1 178	1 011	976	949	904	846	1 177	1 246	1 017	893	837	966	12 000
Provincia di Buenos Aires	1884-1888	1 245	1 072	952	922	939	955	955	958	940	907	982	1 173	12 000
Uruguay	1888-90 e 1892-93	1 043	974	946	975	932	1 014	1 008	982	1 022	989	987	1 128	12 000

a) Esclusi i militari. — b) Compresi i nati-morti.

TAVOLA XII. — Morti classificati per malattie che causarono il decesso. — *Tableau n. 12. — Causes de décès.*

A) **Morti per vaiuolo.** — (*Décès par variole.*)

STATI O GRUPPI DI CITTÀ	1880	1881	1882	1883	1884	1885	1886	1887	1888	1889	1890	1891	1892	1893	1894
STATI.															
Italia	?	?	?	?	?	?	?	?	?	?	?	?	?	?	?
Inghilterra e Galles	648	3 098	1 317	967	2 234	2 827	275	506	1 026	13 416	7 017	2 910	1 458	2 638	2 606
Scozia	10	19	3	19	26	57	34	28	18	23	16	49	431	1 457	820
Irlanda	389	72	129	16	1	4	2	14	3	21	10	..	11	68	129
Impero germanico	?	?	?	?	?	?	?	?	?	?	?	?	?	?	?
Prussia	710	990	1 007	547	413	395	197	168	112	200	58	49	108	157	88
Baviera	63	80	64	36	8	17	7	10	21	169	36	36	91	136	77
Sassonia	67	124	21	11	15	18	30	9	8	8	8	7	1	4	2
Württemberg	11	7	13	70	23	2	2	..	1	8	8	7	1	4	5
Austria	14 232	18 019	21 154	13 310	11 521	13 212	8 794	9 591	14 138	12 358	5 935	6 838	6 087	5 821	2
Ungheria con Fiume	13 386	12 467	12 160	6 789	3 992	4 745	11 290	15 470	?	?	?	?	3 426	1 224	?
Croazia e Slavonia	891	720	1 460	1 574	1 840	618	1 052	2 593	3 091	2 774	1 417	974	576	1 077	?
Svizzera	173	167	22	24	64	426	182	14	17	3	32	26	35	15	51
Belgio	4 135	2 721	1 570	1 796	1 355	1 636	1 213	610	866	1 212	636	1 300	2 528	2 103	537
Olanda	79	75	153	673	62	81	72	18	1	10	1	10	49	190	625
Svezia	175	299	159	125	58	4	2	5	9	2	2	2	4	25	21
Serbia	?	?	?	?	?	?	?	?	1 773	1 986	1 916	2 275	2 184	3 516	?
Russia europea (non compresa la Polonia) a)	?	?	?	?	?	?	?	?	Media annuale 14 517		18 349	?	?	?	?
Polonia russa (Governo della Vistola) a)	?	?	?	?	?	?	?	?	Id.		2 738	6 577	?	?	?
Finlandia	2 170	8 057	4 137	784	321	279	266	180	99	130	90	105	790	876	?
Spagna a bis)	12 165	10 548	19 933	16 903	10 648	?	?	?	?	8 472	6 183	9 081	6 854	5 194	?
Massachusetts	38	47	45	5	3	19	..	3	8	6	1	1	2	9	?
Rhode Island	3	2	3	1	1	4	?	?
Uruguay	?	?	?	?	?	72	?	777	489	110	164	692	169	39	?
Giappone	?	?	197	295	410	3 329	18 676	9 997	853	328	25	721	8 409	11 852	3 342
GRUPPI DI CITTÀ.															
Italia — 284 comuni espoluoghi di prov. e circond. b)	?	1 811	384	496	1 482	2 840	4 638	3 712	5 448	3 037	2 066	612	467	526	514
Francia — Città con più di 10,000 abitanti c)	?	?	?	?	?	?	3 352	2 826	3 643	1 649	1 282	1 610	1 502	1 149	?
Germania — Città con più di 15,000 abitanti d)	135	302	258	148	91	57	49	50	42	53	30	23	44	38	5
Danimarca (non comp. le Farøe e l'Islanda) — 74 città e)	3	5	12	4	..	23	3	1	10	1

a) In Russia ed in Polonia si ha motivo di credere che la statistica delle cause di morte sia incompleta; perciò le cifre riunite in questa tabella sono da considerarsi come inferiori al vero. — a bis) I dati circa la mortalità per vaiuolo negli anni 1880-84 furono desunti dai bollettini mensili di statistica demografica e sanitaria pubblicati dalla Direzione di statistica e sanità; i dati per gli anni 1889-93 non si riferiscono all'intera popolazione del Regno di Spagna, ma per l'anno 1889 ad una popolazione di 11,864,000 abitanti, per il 1890 di 13,000,000, per il 1891 di 13,010,000, per il 1892 di 9,900,000, e per il 1893 di 8,312,000. Essi furono desunti da una pubblicazione dell'ufficio di sanità dell'Impero germanico che ha per titolo *Blattern und Schutzschleimprüfung*, Berlin, 1896. — b) Popolazione media nel periodo 1887-93, 9,750,252. — c) Popolazione media nel periodo 1880-86, 8,811,735; nel periodo 1887-93, 11,515,139, e nel 1894, 13,143,963. — d) Popolazione media nel periodo 1880-86, 627,846; nel periodo 1887-93, 722,244, e nell'anno 1894, 740,000.

Segue Tavola XII. — B) Morti per morbillo. (Décès par rougeole).

	1880	1881	1882	1883	1884	1885	1886	1887	1888	1889	1890	1891	1892	1893	1894
STATI.															
o Gruppi di città															
Italia	?	7 300	12 711	9 829	?	11 324	14 495	16 765	20 961	13 800	14 896	19 551	12 399	12 953	9 001
Inghilterra e Galles	12 328	1 012	1 289	1 629	?	1 440	1 426	1 598	1 406	1 948	2 509	1 775	2 280	11 110	11 757
Scozia	1 427	402	1 518	801	?	559	1 323	1 307	1 986	574	726	240	1 188	1 082	791
Irlanda	1 025	?	?	?	?	?	?	?	?	?	?	?	14 614	13 555	16 173
Impero germanico	?	8 483	9 887	10 371	?	13 435	16 042	11 470	8 248	9 380	12 150	6 110	10 606	8 751	9 706
Prussia	10 399	?	?	2 725	?	2 836	1 444	2 022	1 674	1 460	2 690	1 824	1 048	1 208	3 768
Baviera	?	?	?	1 059	?	1 449	552	1 328	797	383	1 143	614	345	1 964	492
Sassonia	1 510	381	523	1 195	?	1 449	158	387	732	457	266	263	614	428	561
Württemberg	396	414	385	1 95	?	1 449	158	387	732	457	266	263	614	428	561
Austria	10 413	10 812	9 573	9 903	?	11 953	11 479	14 073	12 627	8 990	15 132	11 816	8 941	7 503	?
Ungheria con Fiume	5 964	4 309	7 410	3 547	?	2 896	4 634	10 868	12 627	8 990	15 132	11 816	8 941	7 503	?
Croazia e Slavonia	?	?	?	?	?	?	?	1 733	1 238	812	1 623	2 782	2 819	2 531	?
Svezia	236	537	250	220	?	157	390	451	249	470	481	594	316	870	473
Polonia russa	?	?	?	?	?	?	?	3 253	2 936	4 336	4 187	4 196	4 319	4 137	2 766
Massachusetts	256	230	68	321	?	75	313	130	219	171	114	236	88	276	?
Rhode Island	9	37	6	14	?	18	45	18	11	29	92	12	28	100	?
Uruguay	?	?	?	?	?	?	72	38	92	122	199	22	121	137	36
<p style="text-align: center;">Media annuale 10 636</p> <p style="text-align: center;">Id. 955</p>															
GRUPPI DI CITTÀ b).															
Italia	?	4 470	5 980	5 562	?	4 124	3 544	3 849	4 002	2 814	3 468	4 173	2 424	3 009	2 148
Francia	?	?	?	?	?	?	?	3 096	3 619	3 370	5 751	3 127	2 318	3 860	?
Germania	2 760	1 847	2 173	3 641	?	3 800	3 096	3 981	2 789	2 832	3 629	1 956	3 671	3 066	3 450
Danimarca	129	30	480	17	?	335	188	46	385	32	269	216	255	80	220

a) Per gli anni dal 1880 al 1892 sono indicate le cifre dei morti, nei quali la causa fu attestata da un medico; per gli anni 1893 e 1894 si è anche tenuto conto delle dichiarazioni fatte soltanto dai parenti del defunto, senza dichiarazione medica. Fra le malattie considerate nei seguenti prospetti furono nel 1893, senza dichiarazione medica, ritenute causate da *morbillo* 73 morti, da *difterite* e *crup* 138, da *ipertosse* 110, da *tisi polmonare* 190; e nel 1894 da *morbillo* 38, da *difterite* e *crup* 107, da *ipertosse* 75 e da *tisi* 153. Conviene osservare ancora, per ciò che riguarda la Svizzera, che per gli anni dal 1880 al 1885, la classificazione secondo le malattie riguarda soltanto poco più della metà dei morti, gli altri figurano nella rubrica morti per causa ignota o mal definita.

b) Vedansi le note b), c) d), e), a pag. 83.

Segue Tavola XII. — C) Morti per scarlattina. (Dècès par fièvre scarlatine).

STATI o Gruppi di città	1880	1881	1882	1883	1884	1885	1886	1887	1888	1889	1890	1891	1892	1893	1894
Italia	?	?	?	?	?	?	?	14 681	9 050	6 444	7 344	7 294	7 890	6 596	4 511
Inghilterra e Galles	17 404	14 275	13 732	12 649	10 863	6 355	5 986	7 859	6 378	6 698	6 974	4 959	5 618	6 982	5 082
Scozia	2 165	1 573	1 533	1 336	1 266	944	1 058	1 179	732	701	739	736	871	832	834
Irlanda	2 443	1 344	1 280	1 765	1 377	1 147	850	973	849	457	319	308	419	457	599
Impero germanico	?	?	?	?	?	?	?	?	?	?	?	?	10 437	13 575	8 937
Prussia	12 131	17 180	16 484	13 187	16 573	17 750	12 301	8 311	6 691	7 749	8 670	4 918	6 267	9 956	6 779
Baviera	?	?	?	2 202	2 602	1 818	1 197	1 308	1 508	1 090	1 542	1 470	1 176	1 326	829
Sassonia	968	1 198	2 469	2 142	1 311	1 018	1 038	735	746	718	1 062	1 802	1 778	1 139	388
Württemberg	591	1 231	809	323	307	319	372	300	393	533	506	648	813	570	377
Austria	11 152	14 608	16 906	13 340	12 503	12 410	12 147	15 737	14 571	10 453	12 158	13 749	13 790	12 695	?
Ungheria con Fiume	6 192	8 884	13 934	7 752	6 498	5 435	6 107	9 009	?	?	?	?	8 237	4 494	?
Croazia e Slavonia	?	?	?	?	?	?	?	?	?	?	?	?	?	?	?
Svizzera	752	278	316	243	247	150	99	163	270	429	400	1 502	990	593	?
Belgio	1 744	1 895	1 712	1 381	1 476	1 383	1 211	1 032	964	859	1 064	964	211	138	58
Olanda	479	400	275	259	1 017	1 286	844	428	188	98	77	74	871	847	816
Svezia	2 891	1 905	1 364	2 721	3 305	3 811	3 326	2 160	1 259	1 345	2 332	1 658	246	233	128
Russia europea	?	?	?	?	?	?	?	?	?	?	?	?	1 587	1 657	1 115
Polonia russa	?	?	?	?	?	?	?	?	?	?	?	?	21 473	?	?
Massachusetts	574	397	318	575	627	587	331	594	504	185	196	246	669	810	?
Rhode Island	468	138	45	34	97	91	88	266	207	51	16	33	67	193	?
Uruguay	?	?	?	?	?	30	?	37	10	5	5	5	3	7	?
Media annuale 19 274															
Id. 1 285															
Italia	?	1 946	2 511	1 990	1 958	1 651	2 304	2 183	1 592	1 354	1 671	1 638	1 407	944	897
Francia	?	?	?	?	?	?	868	880	864	568	570	615	550	669	?
Germania	4 464	4 996	5 017	4 142	3 545	3 015	3 187	2 475	2 214	2 566	2 336	1 904	2 169	2 839	2 087
Danimarca	289	180	148	58	38	129	78	148	241	106	195	78	68	132	316

GRUPPI DI CITTÀ a).

a) Vedansi le note b), c), d), e) a pag. 83.

Segue Tavola XII. — D) Morti per difterite e crup. (Decès par diphtérie et croup).

STATI o Gruppi di città	1880	1881	1882	1883	1884	1885	1886	1887	1888	1889	1890	1891	1892	1893	1894
STATI.															
Italia	?	6 747	8 601	?	9 768	?	7 783	28 206	25 683	19 915	15 059	16 747	16 634	17 783	15 585
Inghilterra e Galles	6 381	?	8 601	8 809	9 768	8 706	7 783	8 422	8 447	8 609	8 295	7 674	8 787	11 568	10 516
Scoczia	1 639	1 615	1 867	1 699	1 776	1 445	1 251	1 605	1 614	1 882	1 762	1 450	1 847	1 679	1 828
Irlanda	1 712	1 711	1 574	1 064	1 316	1 003	1 098	1 252	1 379	1 118	986	919	876	1 015	924
Impero germanico	?	?	?	?	?	?	?	?	?	?	?	?	55 746	75 322	63 701
Prussia	36 229	39 850	49 855	45 890	49 702	53 842	55 033	50 597	38 519	40 814	43 497	36 160	39 681	55 401	46 026
Baviera	?	?	?	?	?	?	?	?	?	?	?	?	?	?	?
Sassonia	2 937	2 891	4 188	5 447	6 601	6 321	6 099	6 206	4 093	5 440	5 471	5 555	4 874	5 695	4 848
Württemberg	1 751	1 639	1 538	821	1 461	1 781	1 368	4 841	3 911	3 689	3 500	3 201	3 783	3 887	3 460
Austria	37 051	36 648	38 769	31 066	28 588	29 490	31 666	35 512	32 532	28 845	28 414	28 888	28 412	28 531	28 069
Ungheria con Fiume	20 209	17 432	18 629	14 978	13 425	13 350	14 082	14 122	?	?	?	?	49 451	34 188	?
Croazia e Slavonia	2 819	2 057	3 238	5 379	4 255	2 220	1 817	975	818	1 070	990	1 337	1 135	1 599	?
Svizzera	1 731	2 246	2 313	1 504	1 705	1 468	1 100	3 998	3 586	3 279	3 433	3 297	3 130	3 331	1 930
Belgio	4 481	4 016	4 184	4 244	4 898	5 092	5 245	2 019	1 566	1 606	1 493	1 549	1 432	1 741	1 583
Olanda	788	803	1 145	2 133	2 276	2 160	2 305	?	?	?	?	2 157	6 511	7 221	?
Serbia	?	?	?	?	?	?	?	?	?	?	?	?	?	?	?
Svezia	4 505	4 708	4 423	4 257	3 490	2 576	2 333	2 945	2 102	2 174	2 796	2 382	2 704	3 804	3 582
Russia europea	?	?	?	?	?	?	?	?	?	?	?	?	?	?	?
Polonia russa	?	?	?	?	?	?	?	?	?	?	?	?	?	?	?
Massachusetts	2 394	2 383	1 771	1 621	1 646	1 523	1 558	1 628	1 831	2 214	1 626	1 218	1 455	1 394	?
Rhode Island	218	317	178	166	199	193	318	400	270	264	294	169	178	207	?
Uruguay	?	?	?	?	?	?	?	880	751	414	445	403	373	234	228
Giappone	?	?	1 130	1 231	1 266	1 440	1 465	1 429	1 450	1 495	1 438	1 974	2 581	3 205	2 903
Media annuale															
39 264															
Id.															
2 712															
1 626															
1 218															
169															
403															
228															
1 974															
2 581															
3 205															
2 903															
GRUPPI DI CITTÀ e).															
Italia	?	7 811	7 230	6 841	5 838	6 100	5 951	4 984	4 360	3 795	2 629	3 533	3 162	4 381	4 325
Francia	?	?	?	?	?	?	5 059	5 935	6 018	5 892	5 861	5 423	5 141	5 211	?
Germania	7 349	8 120	10 178	10 632	11 213	11 364	12 208	10 808	9 934	11 716	11 572	10 169	11 996	15 360	13 411
Danimarca	486	357	254	259	305	886	557	843	924	1 002	1 215	1 145	1 022	976	793

a) Vedansi le note b), c), d), e), a pag. 83.

Segue Tavola XII. — E) **Morti per febbre tifoidea.** (Dècs par fièvre typhoïde).

STATI o Gruppi di città	1880	1881	1882	1883	1884	1885	1886	1887	1888	1889	1890	1891	1892	1893	1894
STATI.															
Italia a).	?	?	?	?	?	?	?	?	?	?	?	?	?	?	?
Inghilterra e Galles b).	8 200	6 688	7 052	7 041	7 148	5 427	5 666	27 800	23 869	23 071	20 118	19 207	15 619	15 065	13 639
Scozia b).	1 338	1 004	1 204	998	1 050	889	755	5 662	5 284	5 424	5 507	5 200	4 251	7 066	4 984
Irlanda b).	2 166	1 587	1 501	1 446	1 265	1 159	1 152	835	665	795	777	799	644	932	728
Impero germanico	?	?	?	?	?	?	?	?	?	?	?	?	?	?	?
Prussia.	14 657	14 876	13 492	12 673	12 529	9 719	8 903	7 573	6 730	7 093	6 088	5 997	8 230	7 392	6 873
Baviera.	?	?	?	1 284	1 197	1 034	994	791	706	770	577	666	6 212	5 277	4 774
Sassonia	940	949	773	860	808	614	671	526	808	534	415	314	540	606	478
Wurtemberg	368	454	449	453	334	315	382	251	219	185	166	235	337	269	224
Austria.	15 060	18 712	17 561	15 342	14 774	16 354	15 890	14 807	14 049	11 531	11 099	10 543	237	245	215
Ungheria con Fiume	13 175	12 198	10 621	8 713	8 039	8 412	8 074	8 215	?	?	?	?	13 637	11 123	?
Croazia e Slavonia	?	?	?	?	?	?	?	?	?	?	?	?	9 150	5 696	?
Svizzera.	1 042	1 067	866	665	1 008	599	531	1 220	1 247	1 078	1 519	1 566	1 762	1 794	?
Belgio	3 324	3 818	3 120	3 523	3 164	2 509	2 784	2 177	2 287	2 195	2 491	2 521	345	380	302
Olanda.	2 072	1 964	1 666	1 632	1 669	1 338	1 415	1 174	1 093	1 148	1 075	1 138	2 508	2 150	1 775
Svezia	1 475	1 143	1 325	1 320	1 398	1 078	1 220	1 055	879	1 193	1 063	1 109	1 133	885	796
Russia europea.	?	?	?	?	?	?	?	?	?	?	?	?	1 022	950	905
Polonia russa.	?	?	?	?	?	?	?	?	?	?	?	?	16 358	?	?
Serbia	?	?	?	?	?	?	?	?	?	?	?	?	1 573	?	?
Massachusetts	882	1 072	1 079	860	875	768	800	?	?	?	?	?	4 367	3 708	?
Rhode Island	141	117	214	239	128	105	121	922	943	891	835	821	827	750	?
Uruguay	?	?	?	?	?	245	?	116	224	135	107	149	133	129	?
Giappone	?	?	?	?	?	672	?	442	528	478	617	322	150	330	572
	?	?	5 231	5 043	5 969	6 672	13 807	9 813	9 211	8 623	8 464	9 614	8 529	8 183	8 054
GRUPPI DI CITTÀ c).															
Italia	?	6 709	6 598	6 559	6 294	7 432	6 979	6 560	5 879	5 368	5 370	4 878	3 734	3 756	3 191
Francia	?	?	?	?	?	?	4 930	6 200	5 022	4 583	4 304	3 746	4 234	3 698	?
Germania	3 420	3 216	2 885	3 100	2 726	2 331	2 589	2 358	2 451	2 429	1 860	2 000	1 975	1 772	1 415
Danimarca	263	159	205	163	239	146	175	142	149	256	102	136	109	101	100

a) Morti per febbre tifoidea e per febbre miagliare.

b) In questo prospetto abbiamo sommato le morti che nelle statistiche dei rispettivi Stati sono indicate come causate da enteric fever con quelle indicate nella voce simple and ill defined fever.

c) Vedansi le note b), c), d), e) a pag. 83.

Segue Tavola XII. — F) Morti per ipertosse. (Décess par coqueluche).

STATI o Gruppi di città	1880	1881	1882	1883	1884	1885	1886	1887	1888	1889	1890	1891	1892	1893	1894
STATI.															
Italia	?	10 830	15 259	10 471	11 476	13 106	12 936	11 140	7 638	12 275	13 090	8 983	7 594	6 847	8 261
Inghilterra e Galles.	13 672	1 620	2 108	2 968	2 511	2 157	1 882	3 212	1 722	2 208	3 089	2 437	1 792	2 026	2 552
Scozia	2 371	1 358	832	2 041	1 834	1 436	1 219	1 386	1 259	1 481	1 493	1 280	1 154	1 169	1 242
Irlanda	?	?	?	?	?	?	?	?	?	?	?	?	18 766	19 713	21 521
Impero germanico	15 888	13 855	15 655	14 714	14 622	13 620	15 152	14 555	14 470	13 416	17 299	13 438	13 929	15 272	14 755
Prussia	?	?	?	3 269	2 846	2 948	2 677	2 537	2 854	2 457	2 275	3 884	2 372	1 496	2 716
Baviera	1 369	898	1 035	542	911	1 044	706	704	837	1 027	1 221	651	624	1 335	1 152
Sassonia	855	387	595	724	893	628	525	423	500	753	660	527	585	646	953
Württemberg	20 708	23 698	24 242	23 957	27 695	24 785	20 977	21 792	20 561	23 156	27 274	20 654	17 178	15 429	?
Austria	5 240	6 695	5 693	4 625	6 350	7 233	7 021	6 125	?	?	?	?	6 479	4 424	?
Ungheria con Fiume	?	?	?	?	?	?	?	2 815	2 167	2 827	3 197	3 126	5 344	3 238	?
Croazia e Slavonia	579	861	918	441	607	643	987	366	499	734	586	724	562	377	694
Svizzera	4 192	4 081	3 963	3 823	4 267	3 195	4 318	3 453	3 366	3 661	4 166	3 848	3 205	3 487	3 071
Belgio	1 847	1 626	1 683	1 196	994	1 955	1 826	973	1 864	1 273	1 276	1 649	1 488	1 521	1 269
Olanda	964	815	1 044	481	726	1 257	1 116	579	700	725	1 003	922	956	841	874
Svezia	?	?	?	?	?	?	?	?	?	?	?	?	8 441	?	?
Russia europea.	?	?	?	?	?	?	?	?	?	?	?	?	1 351	?	?
Polonia russa	?	?	?	?	?	?	?	?	?	?	?	?	?	?	?
Media annuale									4 656						
Id.									562						
Massachusetts	230	217	265	137	410	184	271	232	245	310	363	219	248	274	?
Rhode Island	20	68	71	9	43	42	49	21	44	77	70	77	25	23	?
Uruguay	?	?	?	?	?	43	?	80	55	64	106	124	91	52	130
GRUPPI DI CITTÀ e).															
Italia	?	1 847	1 757	1 600	1 789	2 339	1 919	?	?	?	?	1 379	1 109	1 228	1 408
Francia	?	?	?	?	?	?	1 786	1 554	1 454	1 563	1 714	1 501	1 152	1 406	?
Danimarca	241	226	268	301	281	174	191	378	238	272	368	257	301	370	144

a) Vedansi le note b), c), e) a pag. 83.

Segue Tavola. XII. — G) Morti per febbri da malaria e cachessia palustre. (Déces par fièvre de malaria et cachéxié palustre).

STATI o Gruppi di città	1880	1881	1882	1883	1884	1885	1886	1887	1888	1889	1890	1891	1892	1893	1894
Italia	?	?	?	?	?	?	?	21 083	15 987	16 194	15 647	18 229	15 531	15 301	15 296
Inghilterra e Galles.	167	362	345	288	276	227	215	193	159	158	146	133	110	120	88
Scozia	18	17	16	48	34	39	34	27	21	28	13	14	14	18	21
Irlanda	4	4	13	13	9	9	13	17	15	14	10	8	7	12	8
Baviera	?	?	?	15	11	4	14	6	26	12	12	13	6	10	?
Württemberg	7	..	4	1	?
Croazia e Slavonia	?	?	?	?	?	?	?	626	795	1 220	1 431	1 202	?	?	?
Belgio	334	276	221	225	132	168	137	112	98	190	103
Olanda	537	472	419	386	331	306	284	250	212	179	174	93	98	78	76
Svezia	17	8	16	14	11	9	17	9	10	5	4	5	10	6	9
Russia europea	?	?	?	?	?	?	?	?	?	?	?	?	1 675	?	?
Polonia russa	?	?	?	?	?	?	?	?	?	?	?	?	81	?	?
Serbia	?	?	?	?	?	?	?	?	?	?	?	?	?	?	?
Spagna	6 213	6 432	5 065	4 920	5 029	?	?	?	2 121	2 406	2 185	1 482	2 180	1 578	?
Massachusetts	?	?	?	?	31	56	32	46	64	77	60	62	81	86	?
Rhode Island	1	8	21	29	34	43	83	69	38	41	29	34	6	?
Media annuale 1 256															
Id.*															
55															
2 121 2 406 2 185 1 482															
? ? ? ? ? ? ? ? ? ? ? ? ? ? ? ?															

GRUPPI DI CITTÀ e).

Italia	?	4 338	3 402	3 252	2 977	3 234	3 748	3 240	2 584	2 688	2 425	2 820	2 347	2 673	2 527
Danimarca	3	3	2	2	..	1	..	1	1

a) Vedansi le note b) ed e) a pag. 83.

Segue Tavola XII. — H) Morti per tubercolosi disseminata e tisi polmonare. (Décès par phthisie et tuberculosis générale).

STATI o Gruppi di città	1880	1881	1882	1883	1884	1885	1886	1887	1888	1889	1890	1891	1892	1893	1894
STATI.															
Italia.	46 177	47 541	48 725	50 053	49 325	48 175	47 872	44 935	41 423	42 756	41 183	39 514	39 715	38 380	40 169
Inghilterra e Galles a)	8 074	7 739	8 012	8 401	7 915	7 922	7 959	7 418	7 044	7 098	7 660	7 361	6 765	6 921	7 108
Scozia a)	11 124	10 027	10 258	10 775	10 583	10 709	10 694	10 329	9 812	9 951	10 176	10 038	10 048	9 869	9 826
Irlanda a)	84 895	84 363	85 359	88 587	87 756	88 056	88 283	84 124	84 109	82 529	84 086	80 151	76 161	76 977	74 656
Impero germanico	7 618	7 131	7 160	16 475	16 182	16 994	16 693	16 088	18 402	17 479	18 712	18 483	17 502	17 876	16 610
Prussia	84 895	84 363	85 359	88 587	87 756	88 056	88 283	84 124	84 109	82 529	84 086	80 151	76 161	76 977	74 656
Baviera c)	7 618	7 131	7 160	16 475	16 182	16 994	16 693	16 088	18 402	17 479	18 712	18 483	17 502	17 876	16 610
Sassonia	81 897	84 533	84 329	90 249	88 608	92 164	91 515	85 616	89 599	84 583	93 364	86 657	88 043	83 885	84 322
Württemberg	5 489	5 665	5 932	6 089	5 904	6 413	6 420	5 836	6 204	6 165	6 639	6 141	5 755	5 756	6 222
Austria	17 181	17 305	16 844	17 523	17 334	17 098	17 085	16 128	11 324	10 839	10 859	11 408	10 491	9 952	9 995
Ungheria con Fiume	8 299	7 991	8 163	8 547	8 645	8 583	8 594	7 925	8 407	8 899	8 982	9 127	9 035	8 813	9 202
Svizzera	?	?	?	?	?	?	?	?	?	?	?	?	?	?	?
Rhoda Island	?	?	?	?	?	?	?	?	?	?	?	?	?	?	?
Belgio d)	?	?	?	?	?	?	?	?	?	?	?	?	?	?	?
Olanda	?	?	?	?	?	?	?	?	?	?	?	?	?	?	?
Russia europea	?	?	?	?	?	?	?	?	?	?	?	?	?	?	?
Polonia russa	?	?	?	?	?	?	?	?	?	?	?	?	?	?	?
Finlandia	5 795	5 725	5 082	5 351	5 568	5 467	5 602	5 561	6 120	5 801	6 279	6 137	6 777	6 386	?
Massachusetts	5 494	5 386	5 865	5 931	5 798	5 955	5 897	5 871	5 728	5 581	5 791	5 484	5 739	5 527	?
Rhode Island	652	712	744	766	739	783	827	710	800	727	852	740	759	657	?
Uruguay	?	?	?	?	?	696	?	990	1 354	1 420	1 450	988	911	988	1 083
Giappone d bis)	?	?	?	?	?	?	86 138	36 367	39 687	42 647	46 449	55 149	58 033	58 719	53 569
									Media annuale	21 235	3 234	23 588	4 410	?	?
									Id.	6 137	6 279	6 137	6 777	6 386	?
										5 581	5 791	5 484	5 739	5 527	?
										710	852	740	759	657	?
										990	1 450	988	911	988	1 083
										36 367	42 647	46 449	58 033	58 719	53 569
										15 174	16 687	15 846	15 463	14 652	15 020
Italia	16 477	17 203	16 983	16 651	16 568	16 219	16 219	15 174	16 124	16 687	15 846	15 169	15 463	14 652	15 020
Francia	?	?	?	?	?	?	?	27 163	26 920	26 673	29 069	28 801	27 164	27 356	?
Germania	27 298	27 461	29 686	31 177	31 400	31 933	32 981	31 125	32 242	33 342	34 338	34 841	33 201	34 319	33 550
Danimarca	1 410	1 435	1 548	1 485	1 561	1 610	1 596	1 685	1 919	1 750	1 749	1 721	1 654	1 551	1 528

a) Phthisis (escluse le morti per tisi mesenterica, per meningite tubercolare, per idrocefalo acuto e per scrofola).
 b) 97.599 non compresa la Baviera.
 c) Tubercolosi dei polmoni e degli altri organi.
 d) Le cifre per gli anni dal 1880 al 1887 riguardano le morti per qualsiasi affezione tubercolare; quelle per gli anni dal 1888 al 1894 le morti per tisi polmonare o per tubercolosi disseminata in più organi.
 e) Vedansi le note b), c), d), e) a pag. 83.

Segue Tavola XII. — K) **Morti per sifilide.** (Décès par syphilis).

STATI o Gruppi di città	1880	1881	1882	1883	1884	1885	1886	1887	1888	1889	1890	1891	1892	1893	1894	
STATI.																
Italia	?	?	?	?	?	?	?	1 893	1 907	2 084	2 134	2 233	2 175	2 379	2 364	
Inghilterra e Galles.	2 159	2 097	2 227	2 313	2 280	2 196	2 231	2 064	1 927	2 053	2 056	1 964	2 041	2 154	2 011	
Scozia	228	225	244	240	276	243	248	244	229	226	196	214	204	181	164	
Irlanda	92	91	83	78	78	76	77	59	73	70	74	74	69	53	72	
Prussia	311	326	308	319	329	283	304	295	282	316	273	262	280	284	343	
Olanda	20	31	55	37	67	56	77	61	55	66	51	50	45	82	90	
Russia europea	?	?	?	?	?	?	?	Media annuale 901								?
Polonia russa	?	?	?	?	?	?	?	Iq. 34								?
Rhode Island	10	4	16	18	14	7	12	13	11	13	15	8	14	?	?	
Uruguay	?	?	?	?	?	?	?	?	?	?	?	?	26	42	?	
GRUPPI DI CITTÀ a).																
Italia	?	1 369	1 118	1 079	1 145	993	928	944	1 065	1 205	1 205	1 287	1 265	1 400	1 321	
Danimarca	38	41	54	51	68	73	68	82	73	59	49	50	54	37	37	

a) Vedansi le note b) ed e) a pag. 83.

Segue Tavola XII. — I) Morti per alcoolismo acuto e cronico. (Décès par alcoolisme aigu et chronique).

STATI o Gruppi di città	1880	1881	1882	1883	1884	1885	1886	1887	1888	1889	1890	1891	1892	1893	1894
STATI.															
Italia	?	?	?	?	?	?	?	434	428	426	485	463	625	646	625
Inghilterra e Galles.	950	1 213	1 323	1 283	1 269	1 334	1 392	1 442	1 451	1 566	2 037	2 055	1 971	2 174	1 842
Scozia	236	212	203	265	243	211	194	195	201	220	232	245	188	228	186
Irlanda	121	150	152	170	165	154	151	125	138	148	148	131	155	155	145
Prussia	1 080	1 250	1 199	1 277	1 292	1 429	1 334	1 108	582	639	664	544	570	662	595
Belgio a)	418	407	469	460	383	328	372	332	317	314	344	353	346	275	268
Svezia	149	152	170	152	124	181	134	99	113	104	95	87	106	97	100
Russia europea b)	?	?	?	?	?	4 678	4 655	4 434	?	?	?	?	?	?	?
Polonia russa b)	?	?	?	?	?	90	95	83	?	?	?	?	?	?	?
Finlandia	31	23	31	45	34	34	37	13	14	17	22	20	19	16	?
Rhode Island	15	24	27	29	30	22	12	16	16	37	25	29	36	43	?
Uruguay	?	?	?	?	?	?	?	?	?	?	?	39	22	32	?
GRUPPI DI CITTÀ c).															
Italia	?	371	319	341	312	303	265	?	?	?	?	222	290	294	238
Danimarca	153	161	151	136	152	149	159	149	160	161	179	148	132	145	128

a) Alcoolisme aigu.
 b) Le cifre indicate in questo prospetto riguardano unicamente i casi di morti per l'alcoolismo acuto; più precisamente *Morts soudaines d'individus alcoolisés*. Le cifre della colonna relativa all'anno 1885 sono la media annuale del periodo 1870-87.
 c) Vedansi le note b) ed e) a pag. 83.

Segue Tavola XII. — L) Morti per cause violente accidentali (a). (Dècès par causes accidentelles).

Stati	1880	1881	1882	1883	1884	1885	1886	1887	1888	1889	1890	1891	1892	1893	1894
Italia	4 086	5 319	5 322	8 515	6 145	6 461	5 857	11 180	11 366	10 278	9 784	10 310	10 146	10 008	9 891
Francia	12 787	13 670	13 190	13 090	13 390	13 205	12 495	12 657	12 313	12 400	12 468	12 872	?	?	?
Inghilterra e Galles	15 187	15 829	15 350	15 755	15 312	14 939	14 860	15 518	14 908	15 025	16 263	16 686	16 343	17 124	16 128
Scotia	2 858	2 752	2 387	2 645	2 490	2 220	2 164	2 338	2 223	2 537	2 630	2 670	2 530	2 481	2 505
Irlanda	1 738	1 921	1 733	1 702	1 690	1 648	1 611	1 640	1 512	1 625	1 593	1 696	1 735	1 660	1 731
Impero germanico	?	?	?	?	?	?	?	?	?	?	?	?	17 824	17 760	18 176
Prussia	11 836	11 957	11 176	12 881	12 509	13 074	13 131	12 955	12 364	12 200	11 878	11 426	11 893	11 873	12 130
Baviera	1 764	1 842	1 545	1 598	1 659	1 650	1 600	1 559	1 511	1 509	1 572	1 580	1 604	1 566	?
Sassonia	759	767	825	731	683	704	792	703	730	771	?	?	1 118	1 053	1 131
Württemberg	497	490	405	442	471	507	473	425	448	433	418	451	506	497	698
Austria b)	6 780	6 407	6 120	9 265	6 359	6 793	6 433	6 366	6 760	6 184	6 166	6 389	6 729	6 372	?
Ungheria con Fiume	?	2 779	2 326	2 625	2 829	3 061	3 184	3 384	?	?	?	?	3 565	3 707	?
Croazia e Slavonia	528	472	520	550	532	573	668	762	759	736	731	724	710	693	?
Svizzera	1 891	1 753	1 654	1 528	1 571	1 608	1 610	1 539	1 603	1 613	1 584	1 733	1 630	1 767	1 734
Belgio b)	2 104	2 204	1 998	1 971	1 971	1 784	1 784	1 964	1 977	2 024	2 057	2 098	?	2 033	2 211
Olanda	1 873	1 701	1 633	1 680	1 592	1 742	1 661	1 588	1 686	1 631	1 510	1 541	1 561	1 719	1 793
Danimarca	525	497	546	544	528	485	459	456	455	534	456	544	484	487	479
Svezia	2 104	2 112	2 450	2 166	2 090	2 068	1 898	2 136	1 889	2 032	2 163	1 937	1 791	1 845	2 143
Norvegia	1 046	1 053	965	816	810	971	749	949	858	898	858	939	873	1 171	971
Serbia	?	?	?	?	?	?	?	?	910	835	790	633	780	838	?
Russia europea c)	?	?	?	?	?	17 436	16 799	18 558	?	?	?	?	?	?	?
Polonia russa c)	?	?	?	?	?	1 031	1 416	1 443	?	?	?	?	?	?	?
Finlandia	1 069	1 108	1 209	1 052	952	1 041	1 107	1 012	1 015	1 204	1 126	1 101	1 158	1 041	?
Spagna	4 226	3 951	3 394	2 697	4 167	?	?	?	?	?	?	?	?	?	?
Massachusetts	1 134	1 241	1 381	1 498	1 428	567	578	748	785	792	862	866	974	976	?
Rhode Island	146	155	178	157	197	178	194	206	190	216	250	233	309	?	?
Uruguay	?	?	?	?	?	262	?	238	507	403	337	286	369	273	?
Giappone	?	?	?	?	?	?	?	16 566	16 226	18 627	19 644	26 131	19 833	?	?

(a) Colle morti violente per cause accidentali sono comprese anche le morti violente per cause ignote.

b) Compresi i casi dubbii.

c) Il numero iscritto nella colonna relativa all'anno 1885 rappresenta la media annuale del periodo 1870-87.

Segue Tavola XII. — M) **Morti per suicidio.** (*Décès par suicide*).

Stati	1880	1881	1882	1883	1884	1885	1886	1887	1888	1889	1890	1891	1892	1893	1894
Italia	1 261	1 343	1 389	1 456	1 370	1 459	1 225	1 449	1 590	1 463	1 652	1 697	1 723	1 737	1 782
Francia	6 638	6 741	7 213	7 267	7 572	7 902	8 187	8 202	8 451	8 180	8 410	8 884	9 285	9 043	?
Svizzera	695	675	688	682	647	661	692	626	609	663	633	652	611	611	708
Belgio	591	550	595	599	596	629	629	766	699	749	724	768	795	825	889
Olanda	169	187	198	274	236	218	235	288	268	291	269	303	296	329	329
Impero Germanico a)	?	9 068	9 107	10 387	9 865	10 191	10 371	10 083	9 400	9 647	9 887	10 553	10 626	10 780	11 135
Prussia	4 769	4 958	5 072	6 171	5 900	6 028	6 212	5 898	5 398	5 681	5 965	6 200	6 254	6 409	6 630
Baviera	688	703	753	730	684	728	758	784	720	708	634	738	761	733	778
Sassonia	1 171	1 248	1 128	1 205	1 114	1 146	1 071	1 104	1 050	1 102	1 066	1 172	1 179	1 200	1 265
Württemberg	371	348	318	335	292	329	328	324	303	332	293	341	355	338	316
Austria	3 649	3 504	3 530	3 588	3 788	3 891	3 837	3 844	3 690	3 733	3 715	3 888	3 854	4 091	?
Ungheria con Fiume	862	1 146	1 177	1 176	1 361	1 425	1 599	1 559	?	?	?	?	1 883	1 788	?
Croazia e Slavonia	78	62	94	99	84	124	120	136	132	137	161	144	152	139	?
Inghilterra e Galles	1 979	1 975	1 965	1 962	2 043	2 007	2 254	2 234	2 308	2 170	2 205	2 483	2 588	2 599	2 729
Scozia	170	182	167	209	221	231	261	233	219	223	206	243	222	261	255
Irlanda	100	100	105	124	99	129	116	102	115	121	115	110	139	129	138
Spagna b)	593	472	483	577	473	?	423	451	377	385	359	318	325	?	?
Svezia	384	384	482	470	431	463	567	512	565	536	610	613	679	673	771
Norvegia	124	125	136	134	129	130	132	130	133	129	123	113	129	130	142
Danimarca	496	495	505	513	508	509	606	528	529	571	544	531	553	560	577
Serbia	61	66	74	71	74	74	?	?	80	67	85	78	75	85	?
Romania	?	?	?	?	?	?	209	195	275	250	298	299	372	?	?
Finlandia	55	72	73	96	84	89	103	86	94	77	95	109	118	120	101
Russia europea	2 216	2 046	3 158	2 308	2 392	2 489	2 399	2 379	2 404	2 856	2 795	2 958	2 799	2 986	2 821
Polonia russa	208	186	155	176	165	166	186	196	173	217	174	220	218	229	221
Massachusetts	133	165	162	167	184	181	157	173	190	199	196	187	274	290	?
Rhode Island	10	23	31	25	22	20	17	16	21	24	19	40	19	20	?
Uruguay	?	?	?	?	?	25	?	83	37	27	31	69	46	65	?
Provincia di Buenos Aires	?	14	3	6	8	8	8	12	17	?	?	?	?	?	?
Giappone	?	?	4 630	5 469	5 603	7 282	7 125	5 823	5 256	5 852	7 479	7 499	7 240	?	?

a) Il dettaglio per singoli Stati dell'Impero, colla distinzione dei sessi, è pubblicato nell'*Allgemeines Statistisches Archiv*. Anno VI - 2° vol. (1896): "International Statistische Uebersichten."

b) Il direttore generale dell'Istituto geografico e statistico della Spagna, nel comunicarci questi dati sui suicidi, avverte che si sta eseguendo un riscontro delle cifre, mettendole a confronto colle notizie raccolte dal Ministero di grazia e giustizia, e le cifre definitive potranno perciò subire qualche variazione.

TAVOLA XIII. — Suicidi per sesso, stato civile, mesi, età e mezzi di distruzione.

Tableau n. 13. — Suicides par sexe, par état civil, par mois, par âge et par moyens de destruction.

A. — Suicidi avvenuti in un quinquennio di osservazione divisi per sesso.

STATI	MEDIE ANNUALI		PROPORZIONI per 100		STATI	MEDIE ANNUALI		PROPORZIONI per 100	
	Maschi	Femm.	Maschi	Femm.		Maschi	Femm.	Maschi	Femm.
Italia (89-93)	1 341	313	81	19	Danimarca (non comprese le Farøe e l'Islanda) (90-94)	432	121	78	22
Francia (87-91)	6 598	1 827	78	22	Finlandia (88-92)	80	19	81	19
Svizzera (85-89)	548	102	84	16	Spagna (88-92)	271	72	79	21
Belgio (89-93)	647	125	84	16	Serbia (88-89)	50	23	68	32
Olanda (85-89)	192	46	81	19	Russia Europea (non compresa la Polonia) (89-93)	2 177	702	76	24
Prussia (89-93)	4 846	1 256	79	21	Polonia russa (Governo della Vistola) (89-93)	177	35	83	17
Baviera (88-92)	559	153	79	21	Massachusetts (88-92)	164	45	78	22
Sassonia (90-94) a)	921	253	78	22	Connecticut (86-89) b)	69	17	80	20
Württemberg (89-93)	268	62	81	19	Rhode Island (88-92)	20	5	80	20
Austria (87-91)	2 956	818	78	22	Giappone (87 e 89-92)	4 203	2 576	62	38
Inghilterra e Galles (89-93)	1 794	614	74	26					
Scozia (89-93)	162	67	71	29					
Irlanda (89-93)	93	30	76	24					
Svezia (89-93)	457	165	73	27					
Norvegia (87-90)	102	26	80	20					

B. — Suicidi avvenuti in un quinquennio d'osservazione divisi per stato civile.

STATI	MEDIE ANNUALI					PROPORZIONI PER 100				
	Celibi	Coniugati	Vedovi	Divorziati	Stato civile ignoto	Celibi	Coniugati	Vedovi	Divorziati	Stato civile ignoto
Italia (89-93)	713	679	208	..	54	43.1	41.0	12.6	..	3.3
Francia (87-91)	2 894	3 746	1 501	..	284	34.3	44.5	17.8	..	3.4
Svizzera (85-89)	236	293	85	13	23	36.3	45.1	13.1	2.0	3.5
Belgio (89-93)	293	341	123	3	12	37.9	44.2	15.9	0.4	1.6
Prussia (89-93)	2 052	2 898	918	40	194	33.6	47.5	15.0	0.7	3.2
Baviera (88-92)	283	306	104	..	19	39.7	43.0	14.6	..	2.7
Sassonia (90-94)	352	589	166	8	61	29.9	50.1	14.1	0.7	5.2
Württemberg (89-93)	127	149	47	1	6	38.5	45.1	14.3	0.3	1.8
Svezia (89-93)	258	279	85	41.5	44.8	13.7
Norvegia (87-90)	38	66	23	..	1	29.7	51.5	18.0	..	0.8
Danimarca (non comprese le Farøe e l'Islanda) (90-94)	157	277	99	15	5	28.4	50.1	17.9	2.7	0.9
Finlandia (88-92)	37	251	11	37.4	51.5	11.1
Spagna (88-92)	134	152	46	..	11	39.1	44.3	13.4	..	3.2

a) Non compresi 2 morti di sesso ignoto.

b) Non compresi 4 morti di sesso ignoto.

Segue Tavola XIII. -- Suicidi per sesso, stato civile, mesi, età e mezzi di distruzione.

C. — Suicidi avvenuti in un quinquennio d'osservazione divisi per età.

ITALIA (1889, 92 e 93).

	Sotto i 15 anni	Da 15 a 20	Da 20 a 25	Da 25 a 30	Da 30 a 40	Da 40 a 50	Da 50 a 60	Da 60 a 70	Da 70 a 80	Da 80 in su	Età ignota
Medie annuali . . .	7	101	223	149	249	282	291	222	90	17	10
Proporzioni su 100 suicidi	0.4	6.2	13.6	9.1	15.2	17.2	17.7	13.5	5.5	1.0	0.6

FRANCIA (1887-91).

	Meno di 16 anni	Da 16 a 21	Da 21 a 25	Da 25 a 30	Da 30 a 40	Da 40 a 50	Da 50 a 60	Da 60 a 70	Da 70 a 80	80 e più	Età ignota
Medie annuali . . .	73	381	421	552	1 172	1 454	1 653	1 533	894	209	83
Proporzioni su 100 suicidi	0.9	4.5	5.0	6.5	13.9	17.3	19.6	18.2	10.6	2.5	1.0

SVIZZERA (1889-93).

	Sotto i 14 anni	Da 15 a 19	Da 20 a 29	Da 30 a 39	Da 40 a 49	Da 50 a 59	Da 60 a 69	Da 70 a 79	80 e più	Età ignota
Medie annuali . . .	3	23	107	117	129	133	99	36	7	..
Proporzioni su 100 suicidi	0.5	3.5	16.4	17.9	19.7	20.3	15.1	5.5	1.1	..

BELGIO (1889-93).

	Meno di 16 anni	Da 16 a 25	Da 25 a 40	Da 40 a 50	Da 50 a 60	Da 60 a 70	70 e più	Età ignota
Medie annuali	10	107	182	158	153	109	49	4
Proporzioni su 100 suicidi .	1.3	13.9	23.6	20.5	19.8	14.1	6.3	0.5

Segue Tavola XIII. — Suicidi per sesso, stato civile, mesi, età e mezzi di distruzione.

Segue C. — Suicidi avvenuti in un quinquennio d'osservazione divisi per età.

OLANDA (1885-89).

	Sotto i 20 anni	Da 20 a 50	Da 50 e più	Età ignota
Medie annuali . . .	8	120	108	2
Proporzioni su 100 suicidi	3.4	50.4	45.4	0.8

PRUSSIA (1889-93).

	Fino a 15 anni	Da 15 a 20	Da 20 a 25	Da 25 a 30	Da 30 a 40	Da 40 a 50	Da 50 a 60	Da 60 a 70	Da 70 a 80	80 e più	Età ignota
Medie annuali . . .	72	423	589	469	962	1 168	1 107	797	352	71	92
Proporzioni su 100 suicidi	1.2	6.9	9.6	7.7	15.8	19.1	18.1	13.1	5.8	1.2	1.5

BAVIERA (1888-92).

	Fino a 20 anni	Da 21 a 30	Da 31 a 40	Da 41 a 50	Da 51 a 60	Da 61 a 70	oltre i 70	Età ignota
Medie annuali	61	113	111	129	130	101	53	14
Proporzioni su 100 suicidi .	8.6	15.9	15.6	18.1	18.2	14.2	7.4	2.0

WÜRTTEMBERG (1889-93).

	Da 10 a 20 anni	Da 21 a 40	Da 41 a 60	Da 61 a 80	Oltre 80	Età ignota
Medie annuali . . .	28	105	134	59	2	2
Proporzioni su 100 suicidi	8.5	31.8	40.6	17.9	0.6	0.6

Segue Tavola XIII. — Suicidi per sesso, stato civile, mesi, età e mezzi di distruzione.

Segue C. — Suicidi avvenuti in un quinquennio d'osservazione divisi per età.

INGHILTERRA E GALLES (1889-93).

	Sotto i 15 anni	Da 15 a 20	Da 20 a 25	Da 25 a 35	Da 35 a 45	Da 45 a 55	Da 55 a 65	Da 65 a 75	Da 75 a 85	Da 85 e più
Medie annuali	13	94	151	398	470	514	421	274	66	7
Proporzioni su 100 suicidi .	0.5	3.9	6.3	16.5	19.5	21.4	17.5	11.4	2.7	0.3

SCOZIA (1889-93).

	Sotto i 15 anni	Da 15 a 20	Da 20 a 25	Da 25 a 30	Da 30 a 35	Da 35 a 40	Da 40 a 45	Da 45 a 50	Da 50 a 55	Da 55 a 60	Da 60 a 65	Da 65 a 70	Da 70 a 75	Da 75 a 80	Da 80 a 85	Da 85 a 90	Da 90 a 95
Medie annuali	1	7	14	13	20	27	25	23	29	20	19	15	8	5	3
Proporzioni su 100 suicidi	0.4	3.1	6.1	5.7	8.7	11.8	10.9	10.0	12.7	8.7	8.3	6.6	3.5	2.2	1.3

IRLANDA (1889-93).

	Sotto i 20 anni	Da 20 a 25	Da 25 a 35	Da 35 a 65	Da 65 e più
Medie annuali a)	2	8	20	66	27

SVEZIA (1889-93).

	Sotto i 15 anni	Da 15 a 20	Da 20 a 25	Da 25 a 35	Da 35 a 45	Da 45 a 55	Da 55 a 65	Da 65 a 75	Da 75 e più
Medie annuali	2	76	112	102	122	115	73	20	
Proporzioni su 100 suicidi	0.3	12.2	18.0	16.4	19.6	18.5	11.8	3.2	

NORVEGIA (1887-90).

	Sotto i 15 anni	Da 15 a 25	Da 25 a 35	Da 35 a 45	Da 45 a 55	Da 55 a 75	Da 75 e più	Età ignota
Medie annuali	7	15	18	26	49	12	1
Proporzioni su 100 suicidi	5.5	11.7	14.0	20.3	38.3	9.4	0.8

a) Essendo molto piccole le cifre effettive, tralasciamo di determinare le proporzioni a 100.

Segue Tavola XIII. — Suicidi per sesso, stato civile, mesi, età e mezzi di distruzione.

Segue C. — Suicidi avvenuti in un quinquennio d'osservazione divisi per età.

DANIMARCA (non comprese le Farøe e l'Islanda) (1890-94).

	Sotto i 20 anni	Da 20 a 30	Da 30 a 40	Da 40 a 50	Da 50 a 60	Da 60 a 70	Da 70 e più	Età ignota
Medie annuali	28	67	76	98	122	93	68	1
Proporzioni su 100 sui- cidi	5.1	12.1	13.7	17.7	22.1	16.8	12.3	0.2

CONNECTICUT (1888-89).

	Sotto i 20 anni	Da 20 a 30	Da 30 a 60	Da 60 e più	Età ignota
Medie annuali	7	12	51	17	4
Proporzioni su 100 suicidi	7.7	13.2	56.0	18.7	4.4

RHODE ISLAND (1888, 89, 90 e 92).

	Sotto i 20 anni	Da 20 a 30	Da 30 a 60	Da 60 e più	Età ignota
Medie annuali ^{a)}	1	3	12	5	..

GIAPPONE (1890-92).

	Sotto 16 anni	Da 16 a 20	Da 20 a 30	Da 30 a 40	Da 40 a 50	Oltre 50	Età ignota
Medie annuali.	192	542	1 573	1 231	1 172	2 672	24
Proporzioni su 100 sui- cidi	2.6	7.3	21.3	16.6	15.8	36.1	0.3

^{a)} Vedasi la nota a pagina precedente.

Segue Tavola XIII. — Suicidi per sesso, stato civile, mesi, età e mezzi di distruzione.

D. — Suicidi avvenuti in un quinquennio d'osservazione divisi per mesi.

STATI	Gennaio	Febbraio	Marzo	Aprile	Maggio	Giugno	Luglio	Agosto	Settembre	Ottobre	Novembre	Dicembre
	MEDIE ANNUALI.											
Italia (89-93)	115	119	138	148	174	180	175	145	130	119	108	103
Francia (87-91)	605	535	712	793	873	885	867	732	655	657	590	521
Svizzera (89-93)	36	42	51	69	69	67	66	56	57	57	44	40
Prussia (89-93) a)	367	393	500	585	649	621	613	546	502	491	409	373
Sassonia (88, 89 e 94)	70	71	100	107	121	129	122	105	91	93	73	57
Württemberg (89-93)	22	23	27	32	34	31	33	30	27	26	28	17
Svezia (89-93)	39	36	46	63	65	69	57	57	51	56	44	39
Norvegia (87-90)	8	6	10	11	14	16	12	12	14	9	8	8
Danimarca (non comprese le Farøe e l'Islanda) (90-94)	33	33	49	52	68	58	56	47	43	47	34	33
Finlandia (88-92)	9	7	8	9	10	9	9	9	9	7	6	7
Romania (86-90)	17	12	17	25	30	26	29	24	20	17	15	13
Giappone (88-92)	419	390	532	632	727	642	706	693	578	471	430	445

Ogni 1200 SUICIDI AVVENUTI NELL'ANNO, SE NE EBBERO PER CIASCUN MESE: b)

Italia	82	94	98	109	124	132	125	103	95	85	80	73
Francia	85	83	100	115	122	128	121	101	95	92	85	73
Svizzera	65	83	92	128	125	125	119	101	106	103	81	72
Prussia	72	85	97	118	126	125	119	106	101	96	82	73
Sassonia	72	81	104	115	125	138	126	109	97	96	78	59
Württemberg	79	89	96	118	121	114	118	107	100	93	104	61
Svezia	74	76	87	123	123	135	108	108	101	106	85	74
Norvegia	74	65	92	101	129	157	111	111	129	83	74	74
Danimarca (non comprese le Farøe e l'Islanda)	70	79	105	115	145	128	119	100	94	100	75	70
Finlandia	107	95	95	110	118	111	107	107	111	83	73	83
Romania	82	62	82	125	144	130	139	115	101	82	76	62
Giappone	74	76	94	115	129	117	125	123	106	83	79	79

a) Non compresi 53 morti per i quali non si conosce il mese della morte.

b) Nel calcolare la cifra media dei suicidi in ciascun mese dell'anno, si è tenuto conto del diverso numero dei giorni nei mesi: tutti i mesi furono ridotti a 31 giorni.

Segue Tavola XIII. — Suicidi per sesso, stato civile, mesi, età e mezzi di distruzione.

E. — Suicidi avvenuti in un quinquennio d'osservazione divisi secondo i mezzi e modi di distruzione.

STATI	Per annegamento	Con armi da fuoco	Con armi da taglio	Per impiccamento	Per precipitazione	Per schiacciamento sotto convogli ferroviari, sotto tramway, ecc.	Per avvelenamento	Per asfissia	Per altro mezzo o mezzo ignoto
MEDIE ANNUALI.									
Italia (89-93)	383	421	67	276	181	58	122	77	69
Francia (87-91)	2 193	1 049	203	3 664	230	118	184	742	42
Svizzera (89-93)	154	124	353	283	11	11	25	9	2
Belgio (89-93)	192	120	15	380	6	23	17	9	10
Prussia (89-93)	1 135	792	143	3 578	79	108	241	15	11
Baviera (87-90)	144	148	..	381	38
Sassonia (89-93)	215	125	22	707	13	19	39	1	3
Württemberg (89-93)	50	575	9	193	9	..	14
Austria (87-91)	976	655	..	1 676	282	..	185
Inghilterra e Galles (89-93)	546	224	439	667	65	71	306	2	88
Scozia (89-93)	73	16	37	63	7	6	21	..	6
Svezia (89-93)	96	87	35	308	..	6	88	..	2
Norvegia (88-90)	22	10	6	84	4	..	2
Danimarca (non comprese le Farøe e l'Islanda) (90-94)	76	32	8	406	4	3	23	..	1
Spagna (81-84) a)	120	244	50	125	51	10	63	15	6
Massachusetts (88-90)	28	46	25	43	49	..	4
Uruguay (1893)	14	..	17	15	3	16
Giappone (87 e 89-92)	2 093	601	368	3 983	68	..	206

CIFRE PROPORZIONALI A 100 SUICIDI D'AMBO I SESSI.

Italia	23.2	25.4	4.1	16.7	10.9	3.5	7.4	4.6	4.2
Francia	26.0	12.5	2.4	43.5	2.7	1.4	2.2	8.8	0.5
Svizzera	23.5	19.0	5.3	43.3	1.7	1.7	3.8	1.4	0.3
Belgio	24.9	15.5	1.9	49.2	0.8	3.0	2.2	1.2	1.3
Prussia	18.6	13.0	2.3	58.6	1.3	1.8	4.0	0.2	0.2
Baviera	20.3	20.8	..	58.6	5.3
Sassonia	18.8	10.9	1.9	61.8	1.1	1.7	3.4	0.1	0.3
Württemberg	15.2	16.7	2.7	58.5	2.7	..	4.2
Austria	25.9	17.3	..	44.4	7.5	..	4.9
Inghilterra e Galles	22.7	9.3	18.2	27.7	2.7	2.9	12.7	0.1	3.7
Scozia	31.9	7.0	16.2	27.5	3.0	2.6	9.2	..	2.6
Svezia	15.4	14.0	5.6	49.5	..	1.0	14.2	..	0.3
Norvegia	17.2	7.8	4.7	65.6	3.1	..	1.6
Danimarca (non comprese le Farøe e l'Islanda)	13.7	5.8	1.5	73.4	0.7	0.5	4.2	..	0.2
Spagna	17.5	35.7	7.3	18.3	7.4	1.5	9.2	2.2	0.9
Massachusetts	14.4	23.6	12.3	22.1	25.1	..	2.0
Uruguay	21.5	..	26.2	23.1	4.6	24.6
Giappone	30.9	0.9	5.4	58.8	1.0	..	3.0

a) I dati della Spagna comprendono non solamente i suicidi consumati ma anche quelli mancati.

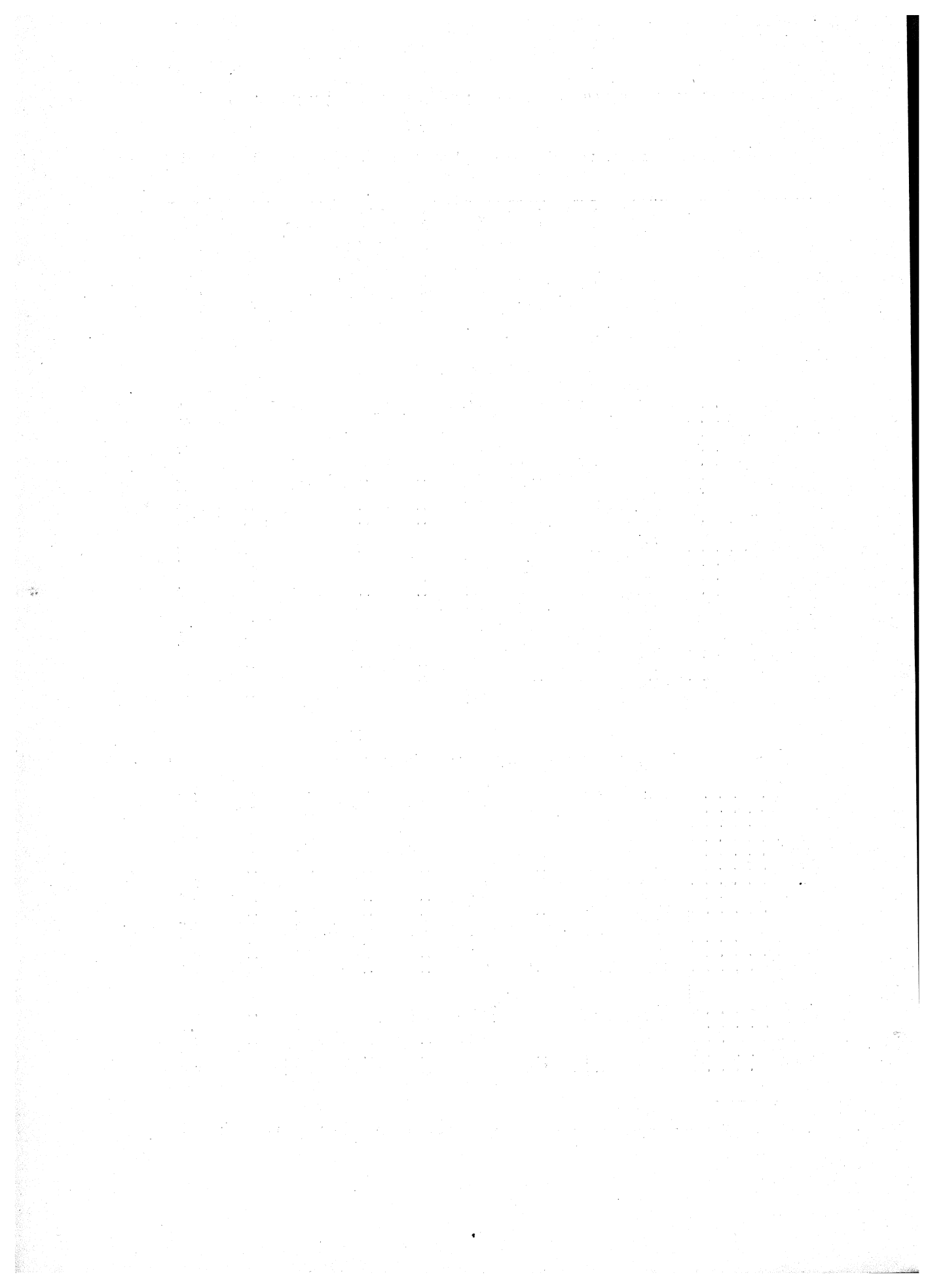

AGGIUNTE ALLA PARTE I

Matrimoni e Nascite ⁽¹⁾.

Additions à la Première partie — Mariages et Naissances

(1) Nella prima parte di questa statistica comparata del movimento della popolazione, che dava le notizie dei matrimoni e delle nascite, le notizie si arrestavano per quasi tutti gli Stati all'anno 1891 oppure al 1892. Le tavole relative ai morti che abbiamo dato nei prospetti che precedono arrivano generalmente fino all'anno 1894 inclusivo, e così, per dare uniformità al lavoro, abbiamo creduto opportuno di pubblicare la presente *Appendice* colle cifre dei matrimoni e dei nati dall'ultimo anno indicato nella pubblicazione precedente, possibilmente fino al 1894.

Siccome le tavole relative ai morti considerano anche la Bulgaria, la Polonia russa, l'Uruguay, il Chili e il Giappone, i quali Stati non erano compresi nella parte già pubblicata, abbiamo indicato in questa *Appendice* anche le notizie che abbiamo potuto trovare circa i matrimoni e le nascite in questi ultimi cinque Stati.

Avvertiamo, per ultimo, che in questa statistica dei morti sotto il titolo « Ungheria » abbiamo considerato la popolazione tanto civile che militare di tutti i Paesi della Corona Ungarica. Perciò anche in questa *Appendice*, abbiamo raccolto le cifre dell'intera popolazione civile e militare di tutto il Regno; mentre nella pubblicazione già fatta relativamente ai matrimoni ed alle nascite le cifre rappresentavano il movimento della sola Ungheria (esclusa la Croazia e Slavonia e la città ed il territorio di Fiume) e ne erano esclusi pure i militari.

MATRIMONI — *Mariages.*

Frequenza dei matrimoni rispetto alla popolazione.

Mariages par rapport à la population.

Tavole I e I-bis.

STATI	ANNI	MATRIMONI		STATI	ANNI	MATRIMONI	
		Cifre effettive (Pag. 29 e seguenti)	Per 1000 abitanti (Pag. 36 e seguenti)			Cifre effettive (Pag. 29 e seguenti)	Per 1000 abitanti (Pag. 36 e seguenti)
Italia <i>a)</i>	1874	..	7.64	Scozia	1892	28 670	7.06
	1875	..	8.42		1893	27 145	6.63
	1876	..	8.18	1894	27 604	6.69	
	1877	..	7.76	Irlanda	1893	21 714	4.70
	1878	..	7.17		1894	21 602	4.70
	1879	..	7.60	Impero Germanico. }	1893	401 234	7.90
	1880	..	6.97		1894	408 066	7.94
	1881	..	8.11	Prussia	1893	248 348	8.05
	1882	..	7.85		1894	250 960	8.03
	1883	..	8.07	Baviera	1891	..	7.35
	1884	..	8.28		1892	..	7.39
	1885	..	8.03		1893	41 605	7.30
	1886	..	7.96	Sassonia	1894	42 623	7.39
	1887	..	7.99		1889	..	9.32
	1888	..	7.98		1890	..	9.33
	1889	..	7.71	Würtemberg.	1891	..	8.95
	1890	..	7.38		1892	..	8.63
	1891	..	7.53		1893	31 388	8.60
	1892	..	7.51	Austria	1894	32 332	8.74
1893	228 103	7.45	1893		13 994	6.82	
1894	231 581	7.51	1894	14 878	7.22		
Francia	1892	..	7.58	Ungheria (Regno) <i>b)</i> }	1892	187 707	7.79
	1893	287 294	7.49		1893	193 235	7.94
	1894	286 662	7.47		1894	194 233	7.91
Inghilterra e Galles. }	1892	..	7.58	1892	162 702	9.22	
	1893	218 689	7.36	1893	166 511	9.37	
1894	226 449	7.53	1894	166 075	9.28		

a) Le proporzioni per gli anni dal 1874 al 1892 differiscono da quelle che furono indicate nel volume I di questi confronti perchè furono ragguagliate alla cifra della popolazione al 30 giugno di ciascun anno. Per il suddetto volume I invece erano calcolate sulla cifra della popolazione al 31 dicembre degli anni rispettivi.

b) Vedasi l'avvertenza a pag. 103.

STATI	ANNI	MATRIMONI		STATI	ANNI	MATRIMONI		
		Cifre effettive (Pag. 29 e seguenti)	Per 1000 abitanti (Pag. 36 e seguenti)			Cifre effettive (Pag. 29 e seguenti)	Per 1000 abitanti (Pag. 36 e seguenti)	
Svizzera	1893	21 884	7.32	Russia europea (non compresa la Po- lonia).	1887	733 549	8.81	
	1894	22 188	7.38		1888	808 260	9.58	
Belgio	1893	47 065	7.52		1889	742 682	8.68	
	1894	47 735	7.58		1890	718 275	8.24	
Olanda	1893	34 311	7.30		1891	747 151	8.47	
	1894	34 470	7.22		1892	788 889	8.76	
Svezia	1892	27 338	5.69		1893	773 723	8.53	
	1893	27 219	5.64		1894	769 938	8.44	
	1894	27 851	5.72		1892	14 825	6.10	
Norvegia	1892	12 742	6.34		1893	14 095	5.74	
	1893	12 974	6.43		1894	16 113	6.49	
	1894	12 966	6.39		1891	21 675	9.41	
Danimarca (non com- prese le Farøe e l'Islanda)	1893	15 739	7.03		1892	22 507	9.50	
	1894	15 687	6.94		1893	22 814	9.13	
Spagna	1889	138 229	7.83		Connecticut	1891	6 497	8.55
	1890	141 839	7.99		1892	6 596	8.52	
	1891	156 092	8.78		Rhode Island	1891	..	9.37
	1892	151 416	8.47		1892	..	9.63	
Grecia	1889	18 558	8.48		1888	3 976	6.13	
	1890	19 899	8.99		1889	4 175	6.10	
Romania	1892	41 757	7.43	1890	4 082	5.78		
	1893	48 804	8.41	Uruguay	1891	3 524	4.98	
	1894	50 323	8.66	1892	3 390	4.65		
Serbia	1893	23 679	10.49	1893	3 349	4.48		
	1894	24 963	11.00	1894	3 852	4.96		
Bulgaria a)	1881	20 267	10.09	Chili	1892	12 895	4.50	
	1882	19 795	9.07	1893	13 784	4.73		
	1883	20 345	9.88	1894	14 726	4.97		
	1884	18 271	8.76	1885	259 497	6.80		
	1885	13 940	6.60	1886	315 311	8.19		
	1886	19 596	9.16	1887	334 149	8.55		
	1887	20 089	9.28	1888	330 246	8.34		
	1888	26 222	8.31	1889	340 445	8.50		
	1889	25 403	7.98	Giappone	1890	325 141	8.04	
	1890	29 423	9.15	1891	325 651	8.00		
1891	29 658	9.13	1892	348 489	8.48			
1892	27 553	8.40	1893	358 389	8.66			
1893	31 640	9.56	1894	361 298	8.64			

a) Per gli anni posteriori al 1887 è compresa anche la Bulgaria del Sud.

Ripartizione dei matrimoni secondo lo stato civile degli sposi.

Répartition des mariages suivant l'état civil des époux.

Tavola II.

S T A T I	ANNI	NUMERO DEI MATRIMONI												NUMERO																
		Tra celibi e				Tra vedovi e				Tra divorziati e				degli sposi		delle spose														
		Nubili	Vedove	Divorziati	Totale	Nubili	Vedove	Divorziati	Totale	Nubili	Vedove	Divorziati	Totale	Celibi	Vedovi	Divorziati	Totale	Nubili	Vedove	Divorziati	Totale									
Italia (Pagina 38)	1893	228	103	194	547	7	057	..	18	207	8	292	..	201	604	26	499	..	212	754	15	849	..							
	1894	231	581	198	050	7	000	..	18	289	8	212	..	205	080	26	501	..	216	369	15	212	..							
Francia (Pagina 39)	1891	285	458	?	?	?	?	?	?	?	?	?	?	?	417	27	370	1	671	264	762	19	382	1	814					
	1892	290	319	250	231	9	847	872	17	993	9	196	431	1	126	436	187	260	950	27	620	1	749	269	350	19	479	1	490	
Inghilterra e Galles (Pagina 39)	1893	218	689	185	650	8	026	74	15	405	9	413	28	71	16	6	193	750	24	846	93	201	126	17	455	108				
	1894	226	449	193	172	8	048	..	15	742	9	487	201	220	25	229	..	208	914	17	535	..				
Scozia (Pagina 40)	1892	28	670	24	873	769	2	234	790	25	642	3	024	..	27	107	1	559	..				
	1893	27	145	23	575	705	2	066	799	24	250	2	865	..	25	641	1	504	..				
Irlanda (Pagina 40)	1894	27	604	23	964	721	2	118	796	24	685	2	914	..	26	082	1	517	..				
	1893	21	714	18	803	598	1	823	490	19	401	2	313	..	20	626	1	088	..				
Prussia (Pagina 41)	1894	21	602	18	676	615	1	857	454	19	291	2	311	..	20	533	1	069	..				
	1893	248	348	208	834	8	848	1	113	19	754	7	330	556	1	304	481	178	218	795	27	640	1	913	229	892	16	609	1	847
Baviera (Pagina 41)	1894	250	960	210	938	8	707	1	263	20	075	7	377	597	1	389	420	194	220	908	28	049	2	003	232	402	16	504	2	054
	1893	41	605	34	238	1	781	79	4	277	1	075	26	104	18	7	36	098	5	378	129	38	619	2	874	112				
1894	42	623	35	119	1	826	75	4	379	1	046	32	113	24	9	37	020	5	457	146	39	611	2	896	116					

a) Compresi 4 di stato civile ignoto.

b) Compresi 5 di stato civile ignoto.

S T A T I	ANNI	NUMERO DEI MATRIMONI												NUMERO			
		Tra celibi e				Tra vedovi e				Tra divorziati e				degli sposi		delle spose	
		Totale	Nubili	Vedove	Divorziati	Nubili	Vedove	Divorziati	Nubili	Vedove	Divorziati	Celibi	Vedovi	Divorziati	Nubili	Vedove	Divorziati
Sassonia (Pagina 42)	1893	31 388	25 945	859	240	2 355	1 260	180	356	132	61	27 044	3 796	549	28 656	2 251	481
Württemberg (Pagina 42)	1893	13 994	11 616	470		1 540	368		a)	a)	a)	12 086	1 908		13 156		888
	1894	14 878	12 451	521		1 565	341		a)	a)	a)	12 972	1 906		14 016		862
Austria (Pagina 43)	1892	187 707	146 229	8 900	..	22 379	10 199	155 129	32 578	..	168 608	19 099	..
	1893	193 285	151 925	9 061	..	22 125	10 124	160 986	32 249	..	174 050	19 185	..
Ungheria-Regno (Pagina 43) b)	1894	194 233	152 772	8 920	..	22 369	10 172	161 692	32 541	..	175 141	19 092	..
	1892	162 702	123 254	5 838	491	16 971	14 742	329	747	224	116	129 573	32 042	1 087	140 972	20 794	936
Olanda (Pagina 45)	1893	166 511	128 541	5 690	533	16 084	14 292	308	751	203	109	134 764	30 684	1 063	145 376	20 185	950
	1894	166 075	129 306	5 388	598	15 560	13 681	332	811	263	136	135 292	29 573	1 210	145 677	19 332	1 066
Svezia (Pagina 45)	1893	34 311	29 008	1 227		2 657	1 419		30 235	4 076		31 665	2 646	
	1894	34 470	29 367	1 173		2 585	1 345		?	?	?	30 540	3 930		31 952	2 518	
Norvegia (Pagina 46)	1892	27 338	23 796	649	39	2 293	527	14	16	2	2	24 484	2 834	20	26 105	1 178	55
	1893	27 219	23 618	647	30	2 368	519	14	19	3	1	24 295	2 901	23	26 005	1 169	45
Danimarca (Pagina 46)	1894	27 851	24 045	689	27	2 491	574	12	12	..	1	24 761	3 077	13	26 548	1 263	40
	1892	12 742	10 735	378		1 303	326		?	?	?	11 113	1 629		12 038		704
Quinquennio 1890-94	1893	12 974	10 972	411		1 282	309		?	?	?	11 383	1 591		12 254		720
	1890-94	76 381	65 677	1 970	337	6 062	1 637	150	456	69	33	67 984	7 839	538	72 195	3 666	520

a) I divorziati sono sommati coi vedovi.
b) Vedasi l'avvertenza a pagina 103.

S T A T I	ANNI	NUMERO DEI MATRIMONI												NUMERO						
		Tra celibi				Tra vedovi				Tra divorziati				degli sposi		delle spose				
		Nubili	Vedove	Divorziati	Totale	Nubili	Vedove	Divorziati	Totale	Nubili	Vedove	Divorziati	Totale	Celibi	Vedovi	Divorziati	Totale	Nubili	Vedove	Divorziati
Romania (Pagina 48)	1891	36 992	1 355	..	44 267	2 959	2 961	38 347	5 920	39 951	4 316
	1892	34 448	1 182	..	41 757	3 003	3 124	35 630	6 127	37 451	4 306
Serbia	1888	22 737	19 034	3 633	70	..	19 706	2 936	95	..
	1889	21 753	18 135	3 561	57	..	19 048	2 627	78	..
Bulgaria	1890	21 555	17 336	4 164	55	..	18 460	2 991	104	..
	1892	21 534	283	43	27 553	1 156	3 709	118	69	41	72	..	21 860	4 983	132	..	22 759	4 033	233	..
Russia europea, non compresa la Polonia (Pagina 48)	1887	602 977	20 754	..	733 549	48 758	61 080	623 761	109 788	651 735	81 814
	1888	672 284	22 699	..	808 260	64 616	48 043	694 983	112 659	736 900	70 742
Finlandia (Pagina 49)	1889	611 880	20 657	..	742 682	64 047	46 098	632 537	110 145	675 927	66 755
	1890	581 122	20 412	..	718 275	66 226	50 040	601 534	116 266	647 348	70 452
Uruguay	1891	609 464	20 274	..	747 151	69 119	48 294	629 738	117 413	678 583	68 568
	1892	617 508	21 998	..	783 889	82 563	61 552	639 506	144 115	700 071	83 550
Quintoennio 1890-94	1892	12 162	600	..	14 825	1 553	510	..	?	?	?	..	12 762	2 063	13 715	1 110
	1893	11 566	590	..	14 095	1 438	501	..	?	?	?	..	12 156	1 939	13 004	1 091
	1894	13 186	640	..	16 113	1 623	664	..	?	?	?	..	13 826	2 237	14 809	1 304
	1897	18 197	17 566	631	17 862	335

a) 528 di stato civile ignoto.

b) 618 di stato civile ignoto.

c) 475 di stato civile ignoto.

d) 268 di stato civile ignoto.

Ripartizione degli sposi per età.

Répartition des époux suivant l'âge.

Tavola III.

ITALIA (Pagina 65) a).

GRUPPI DI ETÀ	1893		1894	
	Sposi	Spose	Sposi	Spose
Da 15 a 18 anni	355	142	272	74
» 18 » 20 »	2 656	35 297	2 993	37 055
» 20 » 25 »	53 458	98 247	55 605	103 455
» 25 » 30 »	88 953	50 970	90 632	48 161
» 30 » 35 »	37 664	18 804	37 296	18 105
» 35 » 40 »	16 604	8 722	16 855	9 194
» 40 » 45 »	9 937	5 861	9 542	5 418
» 45 » 50 »	6 419	3 862	6 342	3 764
» 50 » 55 »	4 288	2 377	4 210	2 381
» 55 » 60 »	2 833	1 361	2 693	1 306
» 60 » 65 »	1 810	762	1 847	695
» 65 » 70 »	1 158	348	1 094	315
» 70 in su	699	134	766	140
Totale	226 834	226 887	230 147	230 063
Età ignota	1 269	1 216	1 434	1 518

FRANCIA 1892 (Pagina 66).

GRUPPI DI ETÀ	SPOSI	SPOSE
Sotto ai 20 anni	5 741	55 827
Da 20 a 25 anni	68 115	117 704
» 25 » 30 »	125 444	66 151
» 30 » 35 »	47 194	25 124
» 35 » 40 »	19 099	11 322
» 40 » 50 »	14 991	9 628
» 50 » 60 »	6 463	4 563
» 60 in su	3 272	
Totale	290 319	290 319

a) La classificazione degli sposi per età nel 1893 e nel 1894 in Italia non corrisponde più a quella che fu adottata per gli anni 1883-1892.

INGHILTERRA E GALLES (Pagina 67).

GRUPPI DI ETÀ	1893		1894	
	Sposi	Spose	Sposi	Spose
Sotto ai 18 anni	61	1 384	48	1 430
Da 18 a 20 anni	3 834	19 285	3 967	19 916
» 20 a 25 »	88 288	104 270	92 026	108 911
» 25 » 30 »	67 215	50 994	69 571	52 665
» 30 » 35 »	24 364	17 551	25 443	17 953
» 35 » 40 »	10 913	8 173	11 319	8 411
» 40 » 45 »	6 536	4 998	6 692	5 088
» 45 » 50 »	4 344	3 158	4 280	3 147
» 50 » 55 »	3 193	1 947	3 178	1 801
» 55 » 60 »	2 127	1 025	2 024	1 022
» 60 » 65 »	1 515	588	1 445	600
» 65 » 70 »	822	208	765	193
» 70 in su	449	80	457	78
Totale	213 661	213 661	221 215	221 215
Età ignota	5 028	5 028	5 234	5 234

SCOZIA (Pagina 68).

GRUPPI DI ETÀ	S P O S I			S P O S E		
	1892	1893	1894	1892	1893	1894
Sotto ai 20 anni.	695	736	687	3 312	3 044	3 049
Da 20 a 25 anni.	10 066	9 287	9 463	12 724	11 904	12 081
» 25 » 30 »	9 522	9 053	9 129	7 464	7 221	7 325
» 30 » 35 »	4 049	3 819	3 975	2 689	2 497	2 664
» 35 » 40 »	1 957	1 891	1 931	1 226	1 263	1 243
» 40 » 45 »	980	1 005	975	648	606	605
» 45 » 50 »	588	588	602	331	342	348
» 50 » 55 »	370	360	391	154	165	164
» 55 » 60 »	220	207	208	75	58	85
» 60 » 65 »	119	126	139	36	28	27
» 65 » 70 »	64	52	73	6	11	11
» 70 in su.	39	20	28	4	2	1
Totale	28 669	27 144	27 601	28 669	27 141	27 603
Età ignota	1	1	3	1	4	1

IRLANDA (Pagina 69).

GRUPPI DI ETÀ	1893		1894	
	Sposi	Spose	Sposi	Spose
Da 15 a 20 anni	85	461	90	453
» 20 » 25 »	1 411	2 227	1 369	2 150
» 25 » 30 »	1 416	1 173	1 379	1 126
» 30 » 35 »	850	404	797	382
» 35 » 40 »	360	148	358	144
» 40 » 45 »	200	73	193	71
» 45 » 50 »	102	40	80	30
» 50 » 55 »	85	25	57	17
» 55 » 60 »	29	6	28	3
» 60 » 65 »	20	8	18	4
» 65 » 70 »	9	2	10	1
» 70 in su	2	2	3	1
Totale	4 569	4 569	4 382	4 382
Età ignota	17 145	17 145	17 220	17 220

PRUSSIA (Pagina 70).

GRUPPI DI ETÀ	1893		1894	
	Sposi	Spose	Sposi	Spose
Sotto ai 20 anni	191	22 287	234	22 319
Da 20 a 30 anni	173 304	180 955	174 886	182 926
» 30 » 40 »	53 327	33 516	54 066	34 040
» 40 » 50 »	13 456	8 779	13 758	8 834
» 50 » 60 »	5 726	2 889	5 675	2 402
» 60 in su	2 344	422	2 341	439
Totale	248 348	248 348	250 960	250 960

BAVIERA (Pagina 71).

GRUPPI DI ETÀ	1893		1894	
	Sposi	Spose	Sposi	Spose
Sotto ai 20 anni	204	4 695	214	4 794
Da 20 a 25 anni	12 936	17 948	13 541	18 591
» 25 » 30 »	14 948	11 057	14 965	11 035
» 30 » 40 »	9 535	5 875	9 809	6 112
» 40 » 50 »	2 577	1 545	2 594	1 613
» 50 in su	1 405	485	1 500	478
Totale	41 605	41 605	42 623	42 623

SASSONIA 1898 (Pagina 72).

GRUPPI DI ETÀ	SPOSI	SPOSE
Sotto ai 20 anni	5	2 535
Da 20 a 25 anni	12 009	16 377
» 25 » 30 »	11 842	7 518
» 30 » 35 »	3 428	2 305
» 35 » 40 »	1 540	1 110
» 40 » 45 »	924	679
» 45 » 50 »	593	473
» 50 » 60 »	766	335
» 60 » 70 »	257	55
» 70 in su	24	1
Totale	31 388	31 388

WÜRTEMBERG (Pagina 73).

GRUPPI DI ETÀ	SPOSI		SPOSE	
	1893	1894	1893	1894
Sotto ai 25 anni	2 424	2 757	6 184	6 719
Da 25 a 30 anni	6 433	6 901	4 897	5 212
» 30 » 35 »	2 709	2 776	1 649	1 665
» 35 » 40 »	956	1 028	573	633
» 40 » 45 »	555	562	341	310
» 45 » 50 »	354	335	186	177
» 50 » 55 »	244	232	96	96
» 55 » 60 »	175	162	48	45
» 60 » 70 »	129	115	20	19
» 70 in su	15	10	..	2
Totale	13 994	14 878	13 994	14 878

AUSTRIA (Pagina. 74).

GRUPPI DI ETÀ	SPOSI			GRUPPI DI ETÀ	SPOSE		
	1892	1893	1894		1892	1893	1894
Sotto ai 24 anni.	29 135	29 045	28 457	Sotto ai 20 anni.	32 097	33 824	33 640
Da 24 a 30 anni.	90 217	95 537	96 589	Da 20 a 24 anni.	57 279	58 949	59 016
» 30 » 40 » .	42 383	42 780	43 676	» 24 » 30 » .	56 378	57 769	59 150
» 40 » 50 » .	14 960	14 858	14 783	» 30 » 40 » .	28 205	28 685	28 644
» 50 » 60 » .	7 509	7 603	7 405	» 40 » 50 » .	9 931	10 014	9 761
» 60 in su . .	3 503	3 412	3 323	» 50 in su . .	3 817	3 994	4 022
Totale	187 707	193 235	194 233	Totale	187 707	193 235	194 233

UNGHERIA (Regno a).

GRUPPI DI ETÀ	S POSI			GRUPPI DI ETÀ	S POSE		
	1892	1893	1894		1892	1893	1894
Sotto ai 24 anni . . .	40 122	41 263	41 670	Sotto ai 20 anni . . .	65 735	70 139	71 672
Da 24 a 30 anni . . .	83 813	86 822	86 598	Da 20 a 24 anni . . .	52 499	52 121	51 267
» 30 » 40 » . . .	21 813	21 821	21 403	» 24 » 30 » . . .	22 573	22 520	21 908
» 40 » 50 » . . .	9 635	9 379	9 247	» 30 » 40 » . . .	12 366	12 216	11 837
» 50 » 60 » . . .	5 207	5 112	5 118	» 40 » 50 » . . .	6 300	6 249	6 225
» 60 in su	2 112	2 114	2 039	» 50 in su	3 229	3 266	3 166
Totale	162 702	166 511	166 075	Totale	162 702	166 511	166 075

SVIZZERA 1890 (Pagina 76).

GRUPPI DI ETÀ	S POSI	S POSE
Sotto ai 20 anni	195	1 393
Da 20 a 25 anni	5 322	8 197
» 25 » 30 »	7 330	6 101
» 30 » 35 »	3 621	2 487
» 35 » 40 »	1 610	1 123
» 40 » 50 »	1 728	1 124
» 50 » 60 »	706	340
» 60 in su	324	71
Totale	20 836	20 836

OLANDA (Pagina 78).

GRUPPI DI ETÀ	S POSI			S POSE		
	1892	1893	1894	1892	1893	1894
Sotto ai 21 anni	980	1 099	1 112	4 082	4 470	4 429
Da 21 a 25 anni	8 935	9 368	9 586	11 673	12 056	12 330
» 25 » 30 »	12 064	12 254	12 202	10 129	10 122	9 907
» 30 » 35 »	5 202	5 353	5 529	3 671	3 755	3 963
» 35 » 40 »	2 416	2 431	2 419	1 504	1 642	1 626
» 40 » 45 »	1 418	1 498	1 398	980	999	951
» 45 » 50 »	836	813	838	571	543	584
» 50 » 55 »	618	614	547	360	342	338
» 55 » 60 »	439	441	417	194	229	190
» 60 » 65 »	246	258	213	102	98	90
» 65 » 70 »	129	131	136	47	39	51
» 70 in su	46	50	71	16	15	9
Totale	33 329	34 310	34 468	33 329	34 310	34 468
Età ignota	1	1	2	1	1	2

a) Vedasi l'avvertenza a pag. 103.

SVEZIA (Pagina 79).

GRUPPI DI ETÀ	S P O S I			S P O S E		
	1892	1893	1894	1892	1893	1894
Sotto ai 20 anni	49	44	39	1 832	1 863	1 818
Da 20 a 25 anni	6 521	6 755	7 126	9 354	9 499	10 278
» 25 » 30 »	10 110	9 636	9 451	8 555	8 310	7 974
» 30 » 35 »	5 107	5 213	5 415	4 075	4 102	4 042
» 35 » 40 »	2 347	2 413	2 439	1 789	1 740	1 867
» 40 » 45 »	1 233	1 264	1 295	903	876	935
» 45 » 50 »	754	687	766	474	439	490
» 50 in su	1 223	1 207	1 320	356	390	447
Totale	27 338	27 219	27 851	27 338	27 219	27 851

NORVEGIA (Pagina 80).

GRUPPI DI ETÀ	SPOSI		SPOSE	
	1891	1892	1891	1892
Da 15 a 20 anni	148	138	715	723
» 20 » 25 »	3 073	2 942	4 868	4 670
» 25 » 30 »	4 678	4 557	4 132	3 986
» 30 » 35 »	2 442	2 316	1 725	1 769
» 35 » 40 »	1 166	1 136	843	751
» 40 » 45 »	617	611	419	407
» 45 » 50 »	386	381	250	249
» 50 in su	661	658	220	177
Totale	13 171	12 739	13 172	12 732
Età ignota	8	3	7	10

DANIMARCA (non comprese le Farøe e l'Islanda) (Pagina 81).

GRUPPI DI ETÀ	S P O S I					S P O S E				
	1890	1891	1892	1893	1894	1890	1891	1892	1893	1894
Sotto ai 20 anni						1 062	1 124	1 039	1 165	1 165
Da 20 a 25 anni	3 837	3 826	3 798	4 139	4 241	6 065	6 005	6 100	6 397	6 445
» 25 » 30 »	5 679	5 731	5 756	6 072	6 063	4 398	4 504	4 567	4 742	4 751
» 30 » 35 »	2 871	2 763	2 789	2 770	2 754	1 925	1 852	1 833	1 846	1 798
» 35 » 40 »	1 140	1 158	1 200	1 218	1 174	780	774	752	781	764
» 40 » 45 »	581	589	598	637	607	376	321	365	405	405
» 45 » 50 »	337	354	361	352	337	195	193	208	224	207
» 50 » 55 »	234	228	234	248	231	99	89	102	106	77
» 55 » 60 »	149	141	144	148	128	39	44	51	41	49
» 60 » 65 »	84	79	79	76	69	27	28	13	17	14
» 65 » 70 »	45	46	48	57	56	8	6	3	11	7
» 70 in su	18	26	32	22	27	1	1	6	4	5
Totale	14 975	14 941	15 039	15 739	15 687	14 975	14 941	15 039	15 739	15 687

ROMANIA (Pagina 83).

GRUPPI DI ETÀ	SPOSI		SPOSE	
	1891	1892	1891	1892
Sotto ai 18 anni	10	2	7 346	7 278
Da 18 a 25 anni	21 608	19 434	27 187	24 800
» 25 » 35 »	16 831	16 255	7 019	6 853
» 35 » 45 »	3 800	4 020	1 992	2 115
» 45 » 60 »	1 829	1 869	699	691
» 60 in su	189	177	24	20
Totale	44 267	41 757	44 267	41 757

S E R B I A .

GRUPPI DI ETÀ	S P O S I			S P O S E		
	1888	1889	1890	1888	1889	1890
Sotto ai 16 anni	647	606	683
Da 16 a 20 anni	7 004	6 249	6 402	10 400	9 738	9 556
» 20 » 24 »	7 637	8 002	7 009	7 670	7 804	7 350
» 24 » 30 »	4 808	4 400	4 546	2 286	2 027	2 081
» 30 » 40 »	2 174	1 986	2 234	1 267	1 090	1 290
» 40 » 50 »	872	858	980	434	450	517
» 50 » 60 »	225	238	318	33	38	35
» 60 in su	17	20	23			
Totale	22 737	21 753	21 512	22 737	21 753	21 512
Età ignota	43	43

BULGARIA 1892.

GRUPPI DI ETÀ	SPOSI	SPOSE
Sotto ai 15 anni	177	47
Da 15 a 18 anni		1 904
» 18 » 20 »	3 894	9 456
» 20 » 25 »	12 627	11 244
» 25 » 30 »	5 426	1 896
» 30 » 40 »	3 234	1 877
» 40 » 50 »	1 436	775
» 50 » 60 »	477	175
» 60 in su	143	41
Totale	27 414	27 415
Età ignota	139	138

RUSSIA EUROPEA (non compresa la Polonia) (Pagina 84).

GRUPPI DI ETÀ	S POSI						S POSE					
	1887	1888	1889	1890	1891	1892	1887	1888	1889	1890	1891	1892
Sotto ai 20 anni	234 275	252 653	230 523	223 565	229 574	243 524	416 248	448 454	416 278	402 465	419 578	434 863
Da 20 a 25 anni	258 724	294 361	263 516	242 908	260 473	258 853	223 113	255 183	228 486	215 558	225 560	234 551
» 25 » 30 »	135 257	148 108	142 339	140 047	145 551	145 557	48 995	55 200	51 214	52 360	53 635	57 771
» 30 » 35 »	40 434	43 044	39 883	42 024	43 532	50 094	19 103	20 608	19 344	20 161	20 734	24 242
» 35 » 40 »	24 704	26 188	24 871	26 519	25 683	31 302	11 750	12 525	12 090	12 282	12 197	14 489
» 40 » 45 »	16 210	17 142	16 239	17 105	17 201	21 190	7 130	7 735	7 223	7 376	7 620	8 895
» 45 » 50 »	10 986	11 799	11 282	11 933	11 459	13 036	4 286	4 700	4 461	4 462	4 530	5 158
» 50 in su	12 959	14 347	13 569	13 699	13 618	15 065	2 924	3 237	3 121	3 136	3 297	3 652
Totale	733 519	807 642	742 222	717 800	747 151	783 621	733 549	807 642	742 222	717 800	747 151	783 621
Età ignota	618	460	475	..	268	..	618	460	475	..	268

FINLANDIA (Pagina 85).

GRUPPI DI ETÀ	S POSI			S POSE		
	1892	1893	1894	1892	1893	1894
Sotto ai 20 anni	478	434	457	2 437	2 225	2 467
Da 20 a 25 anni	4 840	5 035	5 783	6 297	6 171	7 389
» 25 » 30 »	4 641	4 031	4 553	3 026	2 725	2 965
» 30 » 35 »	2 137	2 113	2 339	1 406	1 367	1 474
» 35 » 40 »	1 019	936	1 074	697	754	733
» 40 » 45 »	595	560	622	444	408	499
» 45 » 50 »	395	366	439	290	249	330
» 50 in su	710	620	796	215	196	256
Totale	14 815	14 095	16 113	14 812	14 095	16 113
Età ignota	10	13

MASSACHUSETTS 1892 (Pagina 86).

GRUPPI DI ETÀ	S POSI	S POSE
Sotto ai 20 anni	427	3 607
Da 20 a 30 anni	15 577	15 306
» 30 » 40 »	4 472	2 625
» 40 » 50 »	1 239	700
» 50 » 60 »	513	193
» 60 » 70 »	214	66
» 70 in su	63	9
Totale	22 505	22 506
Età ignota	2	1

CONNECTICUT 1892 (Pagina 87).

GRUPPI DI ETÀ	S POSI	S POSE
Sotto ai 20 anni	119	1 015
Da 20 a 30 anni	4 594	4 517
» 30 » 40 »	1 270	761
» 40 » 50 »	356	206
» 50 » 60 »	159	47
» 60 » 70 »	73	45
» 70 » 80 »	24	4
» 80 in su	1	..
Totale	6 596	6 595
Età ignota	1

URUGUAY. Quinquennio 1890-94.

GRUPPI DI ETÀ	SPOSI	SPOSE
Sotto ai 18 anni	27	3 016
Da 18 a 20 anni	237	3 313
» 20 » 25 »	4 339	6 991
» 25 » 30 »	7 218	3 037
» 30 » 35 »	3 256	1 013
» 35 » 40 »	1 623	438
» 40 » 50 »	1 115	286
» 50 » 60 »	267	78
Più di 60	115	25
Totale	18 197	18 197

NASCITE (esclusi i nati-morti) — *Naissances* (mort-nés non compris).

Tavola IV. Totale dei nati (*Total des naissances*). — Tavola IVbis. Nati per 1000 abitanti (*Naissances par 1000 habitants*). — Tavola V. Nati distinti per sesso (*Naissances par sexe*). — Tavola Vbis. Nati maschi per 100 femmine (*Garçons pour 100 filles*). — Tavola VI. Nati illegittimi (*Enfants naturels*). — Tavola VIbis. Nati illegittimi per 100 nati (*Enfants naturels sur 100 naissances*). — Tavola VII. Nati illegittimi distinti per sesso (*Enfants naturels par sexe*). — Tavola VIIbis. Maschi per 100 femmine nelle nascite illegittime (*Garçons pour 100 filles*).

S T A T I	ANNI	N A T I (esclusi i nati-morti)														
		Totale					Distinti per sesso					Illegittimi				
		Cifre effettive (Pag. 116 e seguenti)	Per 1000 abitanti (Pag. 118 e seguenti)	Maschi (Pag. 121 e seguenti)	Femmine (Pag. 121 e seguenti)	Maschi per 100 femmine (Pag. 128 e seguenti)	Cifre effettive (Pag. 130 e seguenti)	Per 100 nati (Pag. 133 e seguenti)	Maschi (Pag. 135 e seguenti)	Femmine (Pag. 135 e seguenti)	Maschi per 100 femmine illegittime (Pag. 142 e seguenti)					
Italia.	1893	1 126 296	a) 36.8	579 076	547 220	106	78 106	6.93	39 739	38 367	104					
	1894	1 102 935	35.8	566 412	536 523	106	74 693	6.77	37 968	36 725	103					
	1892	855 847	22.3	437 800	418 047	105	73 785	8.62	37 540	36 245	104					
Francia.	1893	884 672	23.1	446 957	437 715	102	76 562	8.66	38 799	37 763	103					
	1894	855 888	22.3	436 663	418 725	104	76 451	8.94	38 932	37 519	104					
	1892	37 581	4.19					
Inghilterra e Galles.	1893	914 572	30.8	465 711	448 861	104	38 858	4.25	19 748	19 110	103					
	1894	890 289	29.6	453 016	437 273	104	38 348	4.31	19 591	18 752	104					
	1892	125 043	30.8	64 356	60 687	106	9 248	7.40	4 709	4 539	104					
Scozia	1893	127 110	31.0	65 010	62 100	105	9 467	7.45	4 927	4 540	109					
	1894	124 367	30.2	63 857	60 510	106	9 064	7.29	4 693	4 371	107					

a) Sono pure da modificare per le ragioni esposte nella nota a) a pag. 104 le proporzioni degli anni 1875-1892, come segue: 1875: 37.8; 1876: 39.3; 1877: 37.1; 1878: 36.3; 1879: 37.9; 1880: 34.0; 1881: 38.1; 1882: 37.2; 1883: 37.3; 1884: 39.1; 1885: 38.7; 1886: 37.1; 1887: 39.1; 1888: 37.7; 1889: 38.5; 1890: 36.0; 1891: 37.4; 1892: 36.5.

NATI (esclusi i nati-morti)

STATI	ANNI	Totale				Distinti per sesso				Illegittimi			
		Totale		Distinti per sesso		Totale		Distinti per sesso		Totale		Distinti per sesso	
		Cifre effettive (Pag. 116 e seguenti)	Per 1000 abitanti (Pag. 119 e seguenti)	Maschi (Pag. 121 e seguenti)	Femmine (Pag. 121 e seguenti)	Maschi per 100 femmine (Pag. 128 e seguenti)	Cifre effettive (Pag. 130 e seguenti)	Per 100 nati (Pag. 133 e seguenti)	Maschi (Pag. 135 e seguenti)	Femmine (Pag. 135 e seguenti)	Maschi per 100 femmine nelle nascite illegittime (Pag. 142 e seguenti)		
Irlanda	1893	106 082	23.0	54 323	51 759	105	2 756	1 398	1 358	103			
	1894	105 354	22.9	53 922	51 432	105	2 884	1 459	1 425	102			
Impero germanico	1891	944 886	895 286	106	165 271	84 761	80 510	105			
	1892	a) 1 795 971	35.7	922 709	873 260	106	162 521	83 066	79 455	105			
Prussia	1893	a) 1 865 715	36.7	957 351	908 362	105	168 918	87 019	81 899	106			
	1894	1 841 205	35.9	943 646	897 559	105	170 555	87 320	83 235	105			
Baviera	1893	1 156 420	37.5	593 112	563 308	105	88 026	45 133	42 843	105			
	1894	1 143 044	36.6	586 513	556 531	105	89 591	45 941	43 650	105			
Sassonia	1893	210 009	36.8	108 195	101 814	106	29 469	15 246	14 223	107			
	1894	206 375	35.8	105 743	100 632	105	29 497	15 098	14 399	105			
Württemberg	1893	146 158	b) 40.1	74 853	71 305	105	18 117	9 312	8 805	106			
	1894	145 661	39.3	74 339	71 322	104	18 194	9 224	8 970	103			
Württemberg	1893	70 732	c) 34.4	36 246	34 486	105	7 526	3 890	3 636	107			
	1894	69 123	33.6	35 328	33 795	105	7 465	3 822	3 643	105			

a) Compresi due nati dei quali non fu indicato il sesso.

b) È pure da modificare la proporzione dell'anno 1892 in 39.7.

c) È pure da modificare la proporzione dell'anno 1892 in 33.6.

S T A T I	ANNI	N A T I (esclusi i nati-morti)									
		Totale					Illegittimi				
		Totale		Distinti per sesso			Totale		Distinti per sesso		
		Cifre effettive (Pag. 116 e seguenti)	Per 1000 abitanti (Pag. 119 e seguenti)	Maschi (Pag. 121 e seguenti)	Femmine (Pag. 121 e seguenti)	Maschi per 100 femmine (Pag. 128 e seguenti)	Cifre effettive (Pag. 130 e seguenti)	Per 100 nati (Pag. 133 e seguenti)	Maschi (Pag. 135 e seguenti)	Femmine (Pag. 135 e seguenti)	Maschi per 100 femmine nelle nascite illegittime (Pag. 142 e seguenti)
Austria	1892	871 278	36.1	448 955	422 328	106	129 453	14.86	66 391	63 062	105
	1893	923 420	37.9	476 210	447 210	106	132 503	14.85	68 398	64 105	107
	1894	901 398	36.7	463 335	438 063	106	132 804	14.73	67 835	64 969	104
Ungheria (Regno) a)	1892	651 861	36.9	334 351	317 510	105	60 747	9.32	31 239	29 508	106
	1893	695 261	39.1	357 314	337 947	106	62 961	9.06	32 235	30 726	105
	1894	681 310	..	349 786	331 524	106	63 685	9.35	32 577	31 108	105
Svizzera	1890	3 855	4.72	1 947	1 908	102
	1891	4 066	4.69	2 106	1 960	107
	1892	42 460	43 665	97	4 148	4.81	2 171	1 977	110
Belgio	1893	84 897	28.4	43 416	41 481	105	4 114	4.67	2 090	2 024	103
	1894	84 142	28.0	42 918	41 224	104	4 107	4.70	2 079	2 028	103
	1893	183 062	29.2	93 572	89 490	105	16 086	8.79	8 240	7 846	105
Olanda	1894	181 466	28.6	93 090	88 376	105	16 316	8.99	8 204	8 112	101
	1893	159 005	33.8	81 555	77 450	105	4 932	3.10	2 540	2 392	106
	1894	154 722	32.5	79 115	75 607	105	4 833	3.12	2 573	2 260	114
Svezia	1892	129 622	27.0	66 513	63 109	105	13 595	10.49	6 888	6 707	103
	1893	131 729	27.3	67 896	63 833	106	13 616	10.34	7 019	6 597	106
	1894	131 409	27.0	67 395	64 014	105	13 958	10.62	7 203	6 755	107

a) Vedasi l'avvertenza a pag. 103.

b) Compresi i nati-morti.

c) Sono pure da modificare le proporzioni degli anni 1888 e 1891, come segue: 1888: 28.8; 1891: 28.3.

S T A T I	ANNI	N A T I (esclusi i nati-morti)														
		Totale					Distinti per sesso					Illegittimi				
		Cifre effettive (Pag. 116 e seguenti)	Per 1000 abitanti (Pag. 119 e seguenti)	Maschi (Pag. 121 e seguenti)	Femmine (Pag. 121 e seguenti)	Maschi per 100 femmine (Pag. 128 e seguenti)	Cifre effettive (Pag. 130 e seguenti)	Per 100 nati (Pag. 133 e seguenti)	Maschi (Pag. 135 e seguenti)	Femmine (Pag. 135 e seguenti)	Maschi per 100 femmine illegittime (Pag. 142 e seguenti)					
Norvegia	1891	..	30,8	2 226	2 046	109						
	1892	59 430	29,6	30 820	28 610	108	4 266	2 186	2 080	105						
	1893	61 918	30,7	31 997	29 921	107	4 428						
	1894	60 450	29,7	31 209	29 241	107	4 332						
Danimarca(non com- prese le Farøe e l'Islanda).	1890	34 095	32 281	106	6 153	3 203	2 950	109						
	1891	34 857	33 080	105	6 173	3 129	3 044	103						
	1892	33 538	31 930	105	6 158	3 194	2 964	108						
	1893	68 530	30,6	35 054	33 476	105	6 574	3 484	3 090	113						
Spagna	1894	68 300	30,2	35 195	33 105	106	6 487	3 405	3 082	110						
	1889	647 574	36,7						
	1890	615 531	34,7						
	1891	635 307	35,6						
Grecia	1892	647 808	36,1						
	1889	74 666	34,1						
	1890	78 226	35,3						
	1891	118 361	109 922	108	13 702	6 941	6 761	103						
Romania	1892	211 679	37,7	110 050	101 629	108	12 833	6 417	6 416	100						
	1893	222 652	38,4						
	1894	227 469	38,0						

S T A T I	A N N I	N A T I (esclusi i nati-morti)										
		Totale					Distinti per sesso					Illegittimi
		Totale		Distinti per sesso			Totale		Distinti per sesso			Maschi per 100 femmine nelle nascite illecitime (Pag. 142 e seguenti)
		Cifre effettive (Pag. 116 e seguenti)	Per 100 abitanti (Pag. 119 e seguenti)	Maschi (Pag. 121 e seguenti)	Femmine (Pag. 121 e seguenti)	Maschi per 100 femmine (Pag. 128 e seguenti)	Cifre effettive (Pag. 130 e seguenti)	Per 100 nati (Pag. 133 e seguenti)	Maschi (Pag. 135 e seguenti)	Femmine (Pag. 135 e seguenti)		
Serbia	1890	44 904	42 116	107	917	1.05	468	449	104	
	1891	1 123	1.14	
	1892	973	1.04	
	1893	95 232	42.2	953	1.00	
	1894	96 488	42.1	1 032	1.07	
	1881	67 591	33.7	
	1882	74 642	36.7	
	1883	79 278	38.5	
	1884	80 257	38.5	
	1885	79 344	37.6	
Bulgaria a)	1886	69 714	32.6	
	1887	83 179	38.4	
	1888	118 826	37.7	
	1889	116 918	36.7	
	1890	112 772	35.1	
	1891	126 994	39.1	
	1892	b) 118 204	36.0	61 437	56 705	108	(?) 211	(?) 0.18	(?) 120	(?) 91	(?) 132	
	1893	116 319	35.1	

a) Per gli anni posteriori al 1887 è compresa anche la Bulgaria del Sud.

b) Fra i quali 62 di sesso non determinato.

STATI	NATI (esclusi i nati-morti)																				
	ANNI	Totale				Distinti per sesso				Illegittimi											
		Cifre effettive		Per 1000 abitanti		Maschi		Femmine		Maschi per 100 femmine		Cifre effettive		Per 100 nati		Maschi		Femmine		Maschi per 100 femmine	
		(Pag. 116 e seguenti)	(Pag. 119 e seguenti)	(Pag. 121 e seguenti)	(Pag. 121 e seguenti)	(Pag. 121 e seguenti)	(Pag. 121 e seguenti)	(Pag. 121 e seguenti)	(Pag. 121 e seguenti)	(Pag. 128 e seguenti)	(Pag. 135 e seguenti)	(Pag. 135 e seguenti)	(Pag. 130 e seguenti)	(Pag. 133 e seguenti)	(Pag. 135 e seguenti)	(Pag. 135 e seguenti)	(Pag. 142 e seguenti)	(Pag. 142 e seguenti)			
	1887	4 062 606	48,8	2 089 766	1 972 840	106	112 006	2,76	57 441	54 565	105										
	1888	4 268 601	50,3	2 188 987	2 079 614	105	111 403	2,61	57 231	54 172	106										
	1889	4 232 577	49,2	2 175 153	2 057 424	106	111 007	2,62	56 769	54 238	105										
	1890	4 227 915	48,5	2 174 952	2 052 963	106	112 755	2,67	57 816	54 939	105										
	1891	4 372 419	49,5	2 244 751	2 127 688	106	114 478	2,62	58 426	56 052	104										
	1892	4 033 402	45,1	2 071 571	1 961 831	106	107 799	2,67	55 129	52 670	105										
	1893	4 298 323	47,4	2 206 709	2 091 614	106	114 204	2,66	58 356	55 848	104										
	1894	4 541 951	49,8	2 345 318	2 196 633	107										
	1892	76 433	31,5	39 251	37 182	106	5 081	6,65	2 599	2 482	105										
	1893	73 030	29,8	37 577	35 453	106	4 773	6,54	2 417	2 356	103										
	1894	76 206	30,7	39 013	37 193	105	4 868	6,39	2 498	2 370	105										
	1890	..	25,8										
	1891	63 004	27,4	32 532	30 434	107	1 078	1,71										
	1892	65 824	27,8	33 818	32 006	106	990	1,50	513	477	108										
	1893	67 192	26,9	34 328	32 839	105	540	0,80										
	1891	17 857	23,5										
	1892	18 987	24,5	9 713	9 274	106	196	1,03										
	1893	..	24,7										
	1893	..	25,8										

a) È pure da modificare la proporzione dell'anno 1891 in 6,18.

b) Fra i quali 38 di sesso non determinato.

c) Fra i quali 35 di sesso non determinato.

d) Sono da modificare le proporzioni degli anni 1891 e 1892, come segue: 1891: 25,8; 1892: 24,5.

S T A T I	ANNI	N A T I (esclusi i nati-morti)										
		Totale				Distinti per sesso			Illegittimi			
		Totale		Distinti per sesso		Totale			Distinti per sesso		Maschi per 100 femmine nelle nascite illegittime (Pag. 143 e seguenti)	
		Cifre effettive (Pag. 116 e seguenti)	Per 1000 abitanti (Pag. 119 e seguenti)	Maschi (Pag. 121 e seguenti)	Femmine (Pag. 121 e seguenti)	Maschi per 100 femmine (Pag. 128 e seguenti)	Cifre effettive (Pag. 130 e seguenti)	Per 100 nati (Pag. 133 e seguenti)	Maschi (Pag. 135 e seguenti)	Femmine (Pag. 135 e seguenti)		
U r u g u a y	1888	26 837	40.6	
	1889	27 501	40.2	
	1890	27 899	39.5	14 856	13 543	106	5 375	19.27	
	1891	28 696	40.5	14 569	14 127	103	5 695	19.85	
	1892	28 071	38.5	14 312	13 759	104	5 934	21.14	
	1893	27 388	36.6	14 136	13 252	107	6 052	22.10	
	1894	28 486	36.7	14 722	13 764	107	6 560	23.03	3 366	3 194	106	
	1892	73 065	25.5
	1893	103 082	35.4
	1894	108 724	36.7
C h i l i	1879	876 719	24.3	449 646	427 073	105	
	1880	883 584	24.3	452 327	431 257	105	
	1881	941 343	25.6	476 864	464 479	103	
G i a p p o n e	1882	956 329	25.8	490 938	465 391	105	
	1883	1 064 814	28.4	542 533	522 281	104	

STATI	ANNI	NATI (esclusi i nati-morti)														
		Totale					Distinti per sesso					Illegittimi				
		Totale		Distinti per sesso			Totale		Distinti per sesso			Totale		Distinti per sesso		
		Cifre effettive (Pag. 116 e seguenti)	Per 1000 abitanti (Pag. 119 e seguenti)	Maschi (Pag. 121 e seguenti)	Femmine (Pag. 121 e seguenti)	Maschi per 100 femmine (Pag. 128 e seguenti)	Cifre effettive (Pag. 130 e seguenti)	Per 100 nati (Pag. 133 e seguenti)	Maschi (Pag. 135 e seguenti)	Femmine (Pag. 135 e seguenti)	Maschi per 100 femmine nelle nascite illegittime (Pag. 142 e seguenti)	Cifre effettive (Pag. 130 e seguenti)	Per 100 nati (Pag. 133 e seguenti)	Maschi (Pag. 135 e seguenti)	Femmine (Pag. 135 e seguenti)	Maschi per 100 femmine nelle nascite illegittime (Pag. 142 e seguenti)
	1884	1 052 045	27.8	535 814	516 231	104	
	1885	1 130 585	29.6	577 429	553 156	104	
	1886	1 107 652	28.8	564 753	542 899	104	
	1887	1 078 548	27.6	552 699	526 849	105	
	1888	1 190 423	30.0	609 250	581 173	105	
	1889	1 244 115	31.0	635 088	609 077	104	
	1890	1 165 275	28.8	596 250	569 025	105	
	1891	1 102 897	27.1	563 002	539 895	104	
	1892	1 224 178	29.8	625 953	598 225	105	
	1893	1 190 596	28.8	608 640	581 956	105	78 309	6.16	36 471	36 838	99.00	36 471	36 838	99.00	99.00	
	1894	1 208 918	28.9	620 808	588 110	106	76 067	6.29	38 383	37 684	101.85	38 383	37 684	101.85	101.85	

Segue Giappone . . .

NATI-MORTI — *Mort-nés.*

Tavola VIII. Totale dei nati-morti (*Total des mort-nés*). — Tavola VIII^{bis}. Nati-morti per 100 nati, compresi i nati-morti (*Mort-nés sur 100 naissances, mort-nés compris*). — Tavola IX. Nati-morti distinti per sesso (*Mort-nés par sexe*). — Tavola IX^{bis}. Nati-morti maschi per 100 femmine (*Garçons mort-nés pour 100 filles*). — Tavola X. Totale dei nati-morti illegittimi (*Enfant naturels mort-nés*). — Tavola X^{bis}. Nati-morti illegittimi per 100 nati-illegittimi, compresi i nati-morti (*Enfants naturels mort-nés sur 100 enfants naturels, mort-nés compris*).

STATI	ANNI	NATI-MORTI						
		Totale		Distinti per sesso			Illegittimi	
		Cifre effettive — (Pag. 144 e seguenti)	Per 100 nati (compresi i nati-morti) (Pag. 140 e seg.)	Maschi — (Pag. 152 e seguenti)	Femmine — (Pag. 152 e seguenti)	Maschi per 100 femmine — (Pag. 157 e seguenti)	Cifre effettive — (Pag. 159 e seguenti)	Per 100 nati illegittimi (compresi i nati-morti) — (Pag. 163 e seg.)
Italia	1893	46 254	3.94	25 976	20 278	128	4 187	a) 5.09
	1894	46 256	4.03	25 889	20 367	127	3 997	5.08
Francia	1892	41 925	4.67	24 344	17 581	138	5 853	7.35
	1893	42 394	4.57	24 636	17 758	139
Impero germanico	1894	42 046	4.69	24 543	17 503	140	6 210	7.51
	1892	b) 61 028	3.29	34 034	26 993	126	7 147	4.21
Prussia	1893	c) 62 555	3.24	35 115	27 436	128	7 438	4.21
	1894	b) 63 092	3.31	35 430	27 661	128	7 743	4.34
Baviera	1893	39 048	3.27	21 994	17 054	129	4 097	4.45
	1894	39 789	3.36	22 298	17 491	127	4 411	4.69
Sassonia	1893	6 601	3.05	3 651	2 950	124	1 112	3.64
	1894	6 631	3.11	3 774	2 857	132	1 120	3.66
Württemberg	1893	5 135	3.39	2 903	2 232	130	762	4.04
	1894	5 080	3.37	2 876	2 204	130	794	4.18
Austria	1893	2 359	3.23	1 321	1 038	127	277	3.55
	1894	2 253	3.16	1 270	983	129	262	3.39
Austria	1892	26 012	2.90	14 829	11 183	133	5 579	4.13
	1893	27 595	2.90	15 886	11 709	136	5 777	4.18
	1894	27 341	2.94	15 611	11 730	133	5 769	4.16

- a) È pure da modificare la proporzione dell'anno 1892 in 5.05.
 b) Compreso 1 nato-morto del quale non fu indicato il sesso.
 c) Compresi 4 nati-morti dei quali non fu indicato il sesso.

STATI	ANNI	NATI - MORTI						
		Totale		Distinti per sesso			Illegittimi	
		Cifre effettive — (Pag. 144 e seguenti)	Per 100 nati (compresi i nati-morti) (Pag. 150 e seg.)	Maschi — (Pag. 152 e seguenti)	Femmine — (Pag. 152 e seguenti)	Maschi per 100 femmine — (Pag. 157 e seguenti)	Cifre effettive — (Pag. 159 e seguenti)	Per 100 nati illegittimi (compresi i nati-morti) (Pag. 163 e seg.)
Ungheria (Regno) a)	1892	15 732	2.36	8 900	6 832	130	2 142	3.41
	1893	16 312	2.29	9 308	7 004	133	2 019	3.11
	1894	16 827	2.41	9 666	7 161	135	2 071	3.15
Svizzera	1892	1 829	1 311	139
	1893	3 203	3.64	1 846	1 357	136
	1894	3 175	3.64	1 747	1 428	122
Belgio.	1893	8 636	4.50	4 952	3 684	134	1 132	6.57
	1894	b) 8 572	4.51	4 909	3 660	134	1 053	6.06
Olanda	1893	7 533	4.52	4 137	3 396	122	442	8.22
	1894	7 389	4.56	4 191	3 198	131	420	8.00
Svezia.	1892	3 363	2.53	1 949	1 414	138	c) 442	3.15
	1893	3 436	2.54	1 966	1 470	134	465	3.30
	1894	3 457	2.56	2 008	1 449	139	483	3.34
Norvegia	1892	1 707	2.79	991	716	138	227	5.06
	1893	1 844	2.89	1 055	789	134	183	3.97
	1894	1 719	2.77	968	751	129	196	4.33
Danimarca (non com- prese le Farøe e l'I- slanda).	1890	1 735	2.55	977	758	129	195	3.07
	1891	1 727	2.48	941	786	120	220	3.44
	1892	1 694	2.52	925	769	120	211	3.31
	1893	1 750	2.49	986	764	129	214	3.15
	1894	1 677	2.40	940	737	128	225	3.35
Romania.	1891	2 506	1.09	398	2.82
	1892	2 729	1.27	423	3.19
	1893	2 303	1.02
Bulgaria d)	1894	2 641	1.15
	1881 (?)	420	0.62
	1882 (?)	300	0.40
	1883 (?)	357	0.45

a) Vedasi l'avvertenza a pag. 103.

b) Fra i quali 3 di sesso non determinato.

c) E pure da modificare la cifra dei nati-morti illegittimi dell'anno 1891 in 487 e la corrispondente media in 3.43.

d) Per gli anni posteriori al 1887 è compresa anche la Bulgaria del Sud.

STATI	ANNI	NATI - MORTI						
		Totale		Distinti per sesso			Illegittimi	
		Cifre effettive — (Pag. 144 e seguenti)	Per 100 nati (compresi i nati-morti) (Pag. 150 e seg.)	Maschi — (Pag. 152 e seguenti)	Femmine — (Pag. 152 e seguenti)	Maschi per 100 femmine — (Pag. 157 e seguenti)	Cifre effettive — (Pag. 159 e seguenti)	Per 100 nati illegittimi (compresi i nati-morti) (Pag. 163 e seg.)
Segue Bulgaria	1884	(?) 303	0.38
	1885	(?) 162	0.21
	1886	(?) 153	0.23
	1887	(?) 144	0.17
	1888	(?) 355	0.30
	1889	(?) 354	0.30
	1890	(?) 365	0.32
	1891	(?) 368	0.29
	1892	(?) a) 321	0.27	(?) 160	(?) 127	126	(?) 3	(?) 0.00
Finlandia	1892	2 104	2.68	1 175	929	126	241	4.53
	1893	2 120	2.82	1 164	956	122	254	5.05
	1894	2 111	2.70	1 210	901	134	219	4.31
Massachusetts	1891	2 293	3.51
	1892	2 293	3.37	1 410	883	160
	1893	b) 2 444	3.51	1 420	921	154
Connecticut	1892	763	3.86	461	302	153
Uruguay	1892	672	2.34
	1893	731	2.60
	1894	806	2.75
Giappone	1886	58 350	5.24	29 000	29 350	99
	1887	60 865	5.34	30 592	30 273	101
	1888	77 495	6.11	39 799	37 696	106
	1889	85 251	6.41	44 831	40 420	111
	1890	91 752	7.30	47 222	44 530	106
	1891	91 389	7.65	46 966	44 423	106
	1892	105 554	7.94	54 018	51 536	105
	1893	108 871	8.38	55 739	53 132	105
	1894	113 166	8.56	58 185	54 981	106

a) Fra i quali 34 di sesso non determinato.
b) Fra i quali 103 di sesso non determinato.