

MINISTERO DI AGRICOLTURA, INDUSTRIA E COMMERCIO

DIREZIONE GENERALE DELLA STATISTICA

MOVIMENTO DELLA POPOLAZIONE

SECONDO GLI ATTI DELLO STATO CIVILE

NELL'ANNO 1908



ROMA

TIPOGRAFIA NAZIONALE DI G. BERTERO E C.

VIA UMBRIA

1910

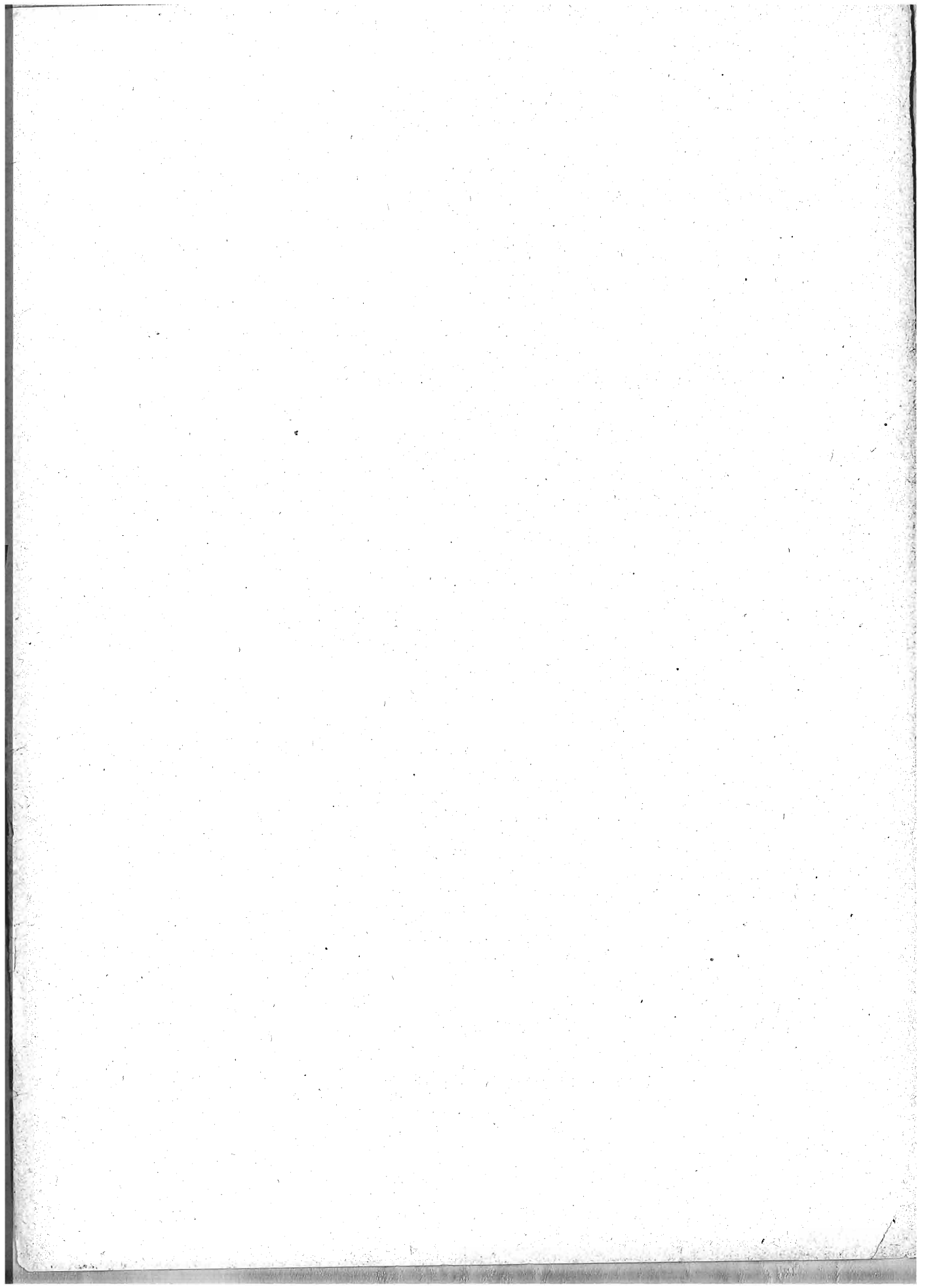

INDICE

INTRODUZIONE.

CAPO	I. — Avvertenze preliminari:		
	§ I. Contenuto e fonti della presente statistica	Pag.	III
	§ II. Popolazione sulla quale sono stati calcolati i vari quozienti demografici	"	IV
"	II. — Risultati complessivi del movimento della popolazione secondo gli atti dello stato civile dal 1872 al 1908	"	XIV
"	III. — Matrimoni:		
	§ I. Numero dei matrimoni in rapporto alla popolazione	"	XVI
	§ II. Matrimoni classificati secondo le stagioni ed i mesi dell'anno in cui avvennero	"	XVIII
	§ III. Matrimoni classificati secondo lo stato civile degli sposi	"	XIX
	§ IV. Sposi e spose classificati secondo la loro età effettiva	"	XX
	§ V. Sposi e spose classificati secondo l'età media	"	XXIV
	§ VI. Sposi e spose classificati secondo che sottoscrissero o no l'atto di matrimonio	"	XXV
	§ VII. Matrimoni fra consanguinei	"	XXIX
"	IV. — Nati (esclusi i nati-morti):		
	§ I. Numero dei nati in rapporto alla popolazione	"	XXX
	§ II. Nati classificati secondo i mesi di nascita	"	XXXI
	§ III. Nati classificati secondo il sesso	"	XXXII
	§ IV. Nati classificati secondo la filiazione legittima od illegittima	"	XXXIV
	§ V. Legittimazioni	"	XLI
"	V. — Nati-morti:		
	§ I. Numero dei nati-morti in rapporto al totale dei nati	"	XLIV
	§ II. Nati-morti classificati secondo i mesi	"	XLVII
	§ III. Nati-morti classificati secondo il sesso e secondo la filiazione legittima od illegittima	"	XLVIII
"	VI. — Parti multipli	"	L
"	VII. — Morti (esclusi i nati-morti):		
	§ I. Numero dei morti in rapporto alla popolazione	"	LII
	§ II. Numero dei morti paragonato a quello dei nati	"	LIII
	§ III. Morti classificati secondo i mesi	"	LV
	§ IV. Morti classificati secondo il sesso e secondo l'età	"	LVI
	§ V. Morti nel Regno da 15 anni in su, classificati secondo lo stato civile ed il sesso in rapporto all'età	"	LVIII
	§ VI. Quozienti di mortalità dei bambini nei primi cinque anni di età, calcolati per ciascun anno del periodo 1890-1908	"	LX
	§ VII. Morti nei primi cinque anni di età, classificati secondo la filiazione legittima od illegittima	"	LXIII
	§ VIII. Morti classificati secondo l'età e la professione	"	LXV

TAVOLE.

TAVOLA	— Movimento generale della popolazione nell'anno 1908 (<i>Matrimoni; nati e nati-morti classificati secondo il sesso e la filiazione legittima o naturale; figli naturali legittimati; morti divisi per sesso.</i>)	
	A. Per circondari	Pag. 2
	B. Per provincie, compartimenti e pel Regno	„ 16
	C. Nei 284 Comuni capiluoghi di provincia, di circondario o distretto e nei 61 Comuni non capiluoghi che al tempo dell'ultimo censimento (10 febbraio 1901) avevano più di 20,000 abitanti	„ 22
„	II. — Movimento della popolazione nei singoli mesi dell'anno 1908, per provincie, compartimenti e pel Regno (<i>Matrimoni; nati, nati-morti e morti divisi per sesso</i>)	„ 46
„	III. — Matrimoni classificati secondo lo stato civile degli sposi, per provincie, compartimenti e pel Regno (<i>Matrimoni tra celibi e nubili, tra celibi e vedove, tra vedovi e nubili, tra vedovi e vedove</i>)	„ 54
„	IV. — Sposi e spose classificati secondo che sottoscrissero o no l'atto di matrimonio:	
	A. Per provincie, compartimenti e pel Regno	„ 55
	B. Nei 69 Comuni capiluoghi di provincia	„ 57
„	V. — Sposi e spose classificati secondo l'età e lo stato civile, per compartimenti e pel Regno:	
	A. Sposi	„ 58
	B. Spose	„ 59
„	VI. — Parti multipli per provincie, compartimenti e pel Regno (<i>Parti doppi, tripli, ecc., numero dei nati divisi per sesso e loro combinazioni</i>)	„ 60
„	VII. — Morti classificati secondo il sesso e lo stato civile, per compartimenti e pel Regno (<i>Celibi di non oltre 15 anni e di oltre 15 anni, coniugati, vedovi. Nubili di non oltre 15 anni e di oltre 15 anni, coniugate, vedove</i>)	„ 62
„	VIII. — Morti classificati secondo l'età ed il sesso, per compartimenti e pel Regno	„ 63
„	IX. — Morti nel Regno classificati secondo lo stato civile ed il sesso in rapporto all'età	„ 65
„	X. — Morti classificati secondo i natali legittimi od illegittimi e secondo il sesso nei primi cinque anni di età, per compartimenti e pel Regno	„ 66
„	XI. — Maschi morti nel Regno in età da 15 anni compiuti in su, classificati secondo la professione e per gruppi di età	„ 67

INTRODUZIONE

CAPO I.

AVVERTENZE PRELIMINARI.

§ I.

Contenuto e fonti della presente statistica.

La statistica del *Movimento* annuale della popolazione, in quanto può essere legalmente determinato col mezzo degli atti dello stato civile, si cominciò a pubblicare per l'anno 1862; il presente volume, che è il XLVII della serie, riguarda i matrimoni, le nascite e le morti che avvennero nel 1908.

Le notizie dei matrimoni e delle morti vengono fornite dagli Uffici comunali di stato civile sopra schede individuali, e lo spoglio di queste si fa direttamente a cura dell'Ufficio centrale di Statistica. Quanto alle nascite, i Comuni inviano a questo Ufficio un prospetto riassuntivo del numero dei nati e dei nati-morti in ciascun mese dell'anno, divisi per sesso e secondo che erano legittimi od illegittimi, come pure del numero dei figli naturali legittimati e dei parti multipli.

Fino a tutto il 1892 si pubblicarono le cifre dei matrimoni, delle nascite e delle morti per i singoli Comuni. Ma dopo quell'anno, per ragioni di economia, si dovette rinunciare a tale specificazione, tranne che nei capiluoghi di provincia e di circondario o distretto e per alcuni altri Comuni più popolosi. Nelle statistiche per gli anni dal 1893 al 1900 i Comuni non capiluoghi per i quali furono date separatamente le cifre dei nati, dei morti e dei matrimoni erano quelli che al 1° gennaio 1882 contavano più di 15,000 abitanti. Nelle statistiche degli anni 1901-1908 furono date a parte le notizie, oltrechè nei Comuni capiluoghi di provincia e di circondario o distretto, anche nei Comuni che al 10 febbraio 1901 avevano più di 20,000 abitanti, e per altri 5, che quantunque nel 1901 non avessero raggiunto quel numero di abitanti, erano già considerati a parte nei volumi per gli anni

dal 1893 al 1900 perchè ne contavano oltre 15,000, e ciò allo scopo di mantenere, nei limiti del possibile, l'uniformità fra le statistiche di questi ultimi otto anni e quelle degli anni precedenti (a).

§ II.

Popolazione sulla quale sono stati calcolati i vari quozienti demografici.

Per determinare i rapporti fra i diversi elementi statistici considerati in questo volume ed il numero degli abitanti, si è creduto opportuno di confrontarli colla popolazione presumibilmente presente alla metà di ciascuno degli anni del periodo preso in esame, dedotta da quelle calcolate pel 1° gennaio e pel 31 dicembre dell'anno stesso, poichè rappresentando essa con maggiore esattezza la popolazione media permette di ottenere proporzioni più precise.

Fino al 1900 la popolazione media è stata calcolata col metodo seguente: si è confrontata la popolazione presente al 10 febbraio 1901 (32,475,253) con quella che era stata censita al 1° gennaio 1882 (28,459,628), deducendone l'aumento complessivo avvenuto nell'intervallo e quindi l'aumento medio annuale, supponendo che questo aumento fosse avvenuto in proporzione aritmetica.

Se non che, il movimento d'emigrazione per l'estero si è fortemente accentuato a cominciare dal 1901, superando annualmente di gran lunga quello verificatosi negli anni intercedenti fra il terzo ed il quarto censimento; di guisa che l'aumento medio annuale della popolazione deve essere ora più basso di quello avvenuto fra il 1882 e il 1901. Si è perciò creduto opportuno di modificare il calcolo dell'aumento della popolazione, a cominciare dall'anno 1901, seguendo un metodo più diretto (b).

Per disposizione del regio decreto 4 aprile 1873, n. 1363, serie II, ogni Comune tiene un registro della sua *popolazione stabile*, nel quale nota le variazioni che avvengono per fatto di nascite, morti, immigrazioni ed emigrazioni. La tenuta di questo registro fu resa più semplice e sempre meglio rispondente ai suoi scopi con altro regio decreto in data 21 settembre 1901, n. 445. A ciascun Comune si è chiesta notizia delle variazioni avvenute nel numero degli abitanti residenti, per effetto di immigrazioni e di emigrazioni in rapporto con altri Comuni del Regno e coll'estero, e per cambiamenti nella guarnigione militare, dal 10 febbraio 1901 al 31 dicembre 1908; per ciò che riguarda il movimento delle nascite e delle morti negli otto anni, si è

(a) Si continua per altro a tener nota, anno per anno, delle cifre dei nati, dei matrimoni e dei morti per ciascun Comune del Regno, i quali sommarono a 8303 nel 1908, e tali notizie vengono pubblicate a dati intervalli; come, per esempio, si è fatto per il periodo dal 1° gennaio 1882 al 9 febbraio 1901, nel volume che si riferisce all'anno 1901.

(b) Per gli anni corsi fra il 1900 e il 1904 si era mantenuta la supposizione che avesse continuato a verificarsi un aumento medio annuale identico a quello riscontrato nell'intervallo fra i due ultimi censimenti; perciò le cifre di popolazione pubblicate nei volumi concernenti il movimento della popolazione in quegli anni sono alquanto diverse da quelle indicate in questo volume e calcolate con procedimento differente.

preferito attenersi alle risultanze dei registri degli atti di stato civile, che sono più sicure di quelle dei registri anagrafici; e quanto alla popolazione avventizia si è mantenuta invariata la cifra indicata dal censimento del 1901, non avendosi gli elementi necessari per calcolare gli aumenti o le diminuzioni che possono essere avvenuti in questo gruppo dal 1901 in poi.

Le due fonti di notizie sopra indicate hanno fornito i dati seguenti:

**Movimento annuale della popolazione avvenuto nel Regno durante il periodo
dal 10 febbraio 1901 al 31 dicembre 1908.**

Prospetto I.

ANNI	NATI	MORTI	ISCRITTI nei registri comunali di popolazione perchè immigrati		CANCELLATI dal registri comunali di popolazione perchè emigrati	
			da altri Comuni del Regno	dall'estero	per altri Comuni del Regno	per l'estero
Dal 10 febbraio al 31 dicembre 1901	930 468	617 248	450 216	32 637	357 743	177 884
Anno 1902	1 093 074	727 181	506 493	36 717	402 461	200 119
„ 1903	1 042 090	736 311	525 345	53 908	410 888	209 050
„ 1904	1 085 431	698 604	543 016	81 815	476 660	182 359
„ 1905	1 084 518	730 340	569 189	69 456	508 330	264 860
„ 1906	1 070 978	696 875	613 670	66 179	541 545	241 106
„ 1907	1 062 333	700 333	612 041	94 713	537 597	185 991
„ 1908	1 138 813	770 054	627 374	92 926	541 365	103 341
Totale	8 507 705	5 676 946	4 447 344	528 351	3 776 589	1 564 710

Sono iscritti nei registri di popolazione, come provenienti da altri Comuni del Regno, gli individui isolati e le famiglie che vengono a fissare nel Comune la loro dimora abituale, lasciando quella che avevano altrove nel Regno; contemporaneamente essi dovrebbero essere cancellati dai registri dei Comuni di loro precedente dimora. Adunque, a un totale di 4,447,344 iscrizioni fatte fra il 10 febbraio 1901 e il 1° gennaio 1909 avrebbero dovuto corrispondere altrettante cancellazioni; ma queste ultime si effettuarono solamente per 3,776,589 individui. La differenza di 670,755 fra le due cifre dipende dal modo imperfetto in cui è tenuto il registro, tantochè per ogni 100 iscrizioni, si ebbero soltanto 85 cancellazioni.

Gli Uffici municipali possono più facilmente aver notizia delle persone le quali vengono a fissare la loro dimora nell'ambito del rispettivo territorio e che per molte-

plici esigenze amministrative e fiscali, o per richieste di pubblica assistenza, devono dare contezza di sé e delle loro famiglie alle Amministrazioni locali, che essere informati di quelle che partono senza dare alcun avviso; donde ne consegue che le cifre della popolazione dei singoli Comuni, dedotte dai registri anagrafici, riescono d'ordinario più alte di quelle rilevate ad una stessa data per mezzo di un censimento generale.

Questo difetto nella cancellazione degli emigrati non vizia il calcolo dei movimenti di migrazione interna permanente che si faccia per l'insieme del Regno, potendosi esso basare sul solo numero delle nuove iscrizioni, che è più esatto; ma volendo stabilire un bilancio, per provincie e compartimenti, degli aumenti e delle diminuzioni dipendenti da questi scambi reciproci, occorre integrare le cifre delle emigrazioni per farle coincidere nel loro complesso con quelle delle immigrazioni.

Per fare questa integrazione si è supposto che la deficienza riscontrata nelle cifre riguardanti l'intero Regno, si sia verificata in uguale proporzione nella tenuta dei registri anagrafici dei Comuni di ciascuna provincia (1).

Per ciò che riguarda i movimenti migratorii in rapporto coll'estero, nei registri anagrafici non si prende nota di tutti gli emigrati, nè di tutti i rimpatriati, ma si cancellano soltanto quelli per i quali l'Ufficio municipale ha fondati motivi di ritenere che intendano di espatriare a tempo indefinito, e si aggiungono come immigrati coloro che dopo essere stati cancellati in anni precedenti ritornarono in patria e si fecero di nuovo inscrivere nel registro, e gli individui, nati da genitori italiani oppure stranieri, venuti per la prima volta dall'estero in Italia a fissarvi la propria dimora (2).

Con queste norme è stato compilato il prospetto II, nel quale sono indicati, per ogni provincia e compartimento:

- a) i movimenti migratori nell'anno 1908 (immigrati da altri Comuni del Regno e dall'estero; emigrati per altri Comuni del Regno e per l'estero);
- b) il numero degli abitanti presenti al 10 febbraio 1901;
- c) gli aumenti avvenuti da quella data a tutto il 1908 per nascite ed immi-

(1) In altri termini, si sono aumentate le cifre dei cancellati per emigrazione in altri Comuni del Regno, risultanti dai registri anagrafici per ciascuna provincia, del 25.8 per cento nel 1901 e 1902, del 27.9 nel 1903, del 13.9 nel 1904, del 12.0 nel 1905, del 13.3 nel 1906, del 13.8 nel 1907 e del 15.9 nel 1908.

(2) I risultati del calcolo istituito sulle anagrafi municipali per determinare la perdita effettiva di popolazione causata negli otto anni 1901-908 dalle emigrazioni per l'estero, trovano riscontro in quelli che emergono dalle statistiche speciali dell'emigrazione stessa. È noto che la massima parte dell'emigrazione permanente si dirige a paesi transoceanici; ora dalle statistiche raccolte per cura del R. Commissariato dell'emigrazione risulta che negli otto anni 1901-908 presero imbarco in porti del Regno o sui vapori della *Compagnie générale transatlantique* che partono da Havre, in posti di 3^a classe, 2,360,879 viaggiatori italiani e nello stesso ottennio ne sbarcarono nei porti suddetti, dopo un viaggio di lungo corso fatto in terza classe, 1,330,044 (a). La differenza fra i primi ed i secondi, che rappresenterebbe il numero dei rimasti all'estero, fu di 1,030,835, mentre la differenza fra il numero dei cancellati e quello degli iscritti nelle anagrafi per cambiamenti di dimora in rapporto coll'estero fu di 1,036,359.

(a) *Bollettino dell'emigrazione* pubblicato dal Commissariato dell'emigrazione. Anno 1907, n. 14, e anno 1908, n. 14.

grazioni da altri Comuni del Regno e dall'estero, e le diminuzioni per morti ed emigrazioni a tempo indefinito per altri Comuni del Regno e per l'estero;

d) le cifre della popolazione calcolata al 31 dicembre 1908;

e) le cifre della popolazione media nel 1908, risultante dalla semisomma di quelle calcolate pel 1° gennaio e pel 31 dicembre dello stesso anno. Con le cifre della popolazione media sono state confrontate quelle dei matrimoni, dei nati e dei morti per dedurne i rispettivi quozienti.

Non si può assicurare che le cifre degli immigrati e degli emigrati in rapporto coll'estero, desunte dai registri anagrafici, rappresentino esattamente questo movimento dislocativo; ciò non di meno il calcolo fatto lo indica con un'approssimazione maggiore di quella che si poteva ottenere col metodo adottato prima del 1905. Secondo tale calcolo, alla metà del 1908, si sarebbero trovati nel Regno 34,129,304 abitanti, cioè 245,534 in meno di quelli che sarebbero risultati coll'altro procedimento; ed in cinque provincie, e cioè in quelle di Mantova, Pavia, Potenza, Messina e Palermo la popolazione sarebbe diminuita in confronto di quella censita nel 1901, mentre col metodo precedente si supponeva invariata la popolazione della provincia di Potenza ed in continuo aumento quella di tutte le altre.

**Aumenti e diminuzioni nella popolazione di ogni provincia e compartimento e del Regno, dal
Prospetto II.**

PROVINCIE E COMPARTIMENTI	MOVIMENTI MIGRATORI nell'anno 1908				POPOLAZIONE presente censita al 10 febbraio 1901	dal 10 febbraio Nati vivi
	Immigrati		Emigrati			
	da altri Comuni del Regno	dall'estero	per altri Comuni del Regno	per l'estero		
Alessandria	12 605	932	13 443	3 276	811 833	186 891
Cuneo	9 473	1 033	8 953	3 523	638 235	155 806
Novara	12 701	756	13 510	1 139	743 115	162 397
Torino	26 997	3 030	18 879	5 390	1 124 218	220 342
Piemonte	61 776	5 751	54 785	13 328	3 317 401	725 436
Genova	30 634	1 835	20 663	2 375	934 627	207 813
Porto Maurizio	3 222	888	1 732	341	142 846	27 458
Liguria	33 856	2 723	22 395	2 716	1 077 473	235 271
Bergamo	9 646	190	9 610	79	459 594	159 837
Brescia	19 581	202	18 186	485	538 427	153 107
Como	10 313	546	9 871	931	580 214	155 647
Cremona	19 025	119	23 324	180	327 838	86 579
Mantova	18 758	246	22 430	471	311 942	84 722
Milano	72 875	1 017	65 834	531	1 442 179	419 556
Pavia	22 072	1 017	26 918	1 821	496 969	114 071
Sondrio	648	335	589	315	125 565	32 250
Lombardia	172 918	3 672	176 762	4 813	4 282 728	1 205 769
Belluno	1 560	82	1 949	76	192 800	57 858
Padova	17 288	143	19 512	172	443 227	137 984
Rovigo	14 929	446	17 249	203	221 904	73 843
Treviso	9 578	296	11 275	229	412 267	137 068
Udine	9 050	211	8 197	645	592 592	180 132
Venezia	11 539	325	12 859	257	401 241	118 043
Verona	18 023	495	21 155	382	422 437	111 684
Vicenza	12 027	393	14 528	259	447 999	135 117
Veneto	93 994	2 391	106 724	2 223	3 134 467	951 729

10 febbraio 1901 al 31 dicembre 1908, e calcolo della popolazione media in quest'ultimo anno.

AUMENTI 1901 al 31 dicembre 1908		DIMINUZIONI dal 10 febbraio 1901 al 31 dicembre 1908			DIFFERENZA fra aumenti e diminuzioni dal 10 febbraio 1901 al 31 dicembre 1908	POPOLAZIONE risultante al 1° gennaio 1909	POPOLAZIONE calcolata alla metà dell'anno 1908
Immigrati		Morti	Emigrati				
da altri Comuni del Regno	dall'estero			per altri Comuni del Regno	per l'estero		
84 129	6 268	119 891	83 419	36 774	37 204	849 087	846 383
65 536	9 446	107 604	65 582	34 969	22 633	660 868	658 881
90 912	5 630	110 688	88 871	17 085	42 295	785 410	782 776
164 729	22 184	176 242	110 568	71 820	48 625	1 172 843	1 167 021
405 306	43 528	514 425	348 440	160 648	150 757	3 468 158	3 455 061
177 781	9 806	144 721	117 900	28 369	104 410	1 039 037	1 029 671
17 486	5 523	22 603	11 491	3 507	12 866	155 712	154 384
195 267	15 329	167 324	129 391	31 876	117 276	1 194 749	1 184 055
67 703	2 639	103 680	62 836	3 537	60 126	519 720	515 038
129 404	2 845	104 318	136 066	9 426	35 546	573 973	569 202
68 727	5 100	104 420	66 149	11 013	47 892	628 106	624 448
144 468	2 250	59 241	162 954	5 776	5 326	333 164	333 166
128 032	4 395	51 484	154 067	13 071	— 1 473	310 469	310 042
487 816	7 675	275 180	454 646	20 452	164 769	1 606 948	1 593 276
178 087	5 326	73 750	206 697	22 374	— 5 337	491 632	491 987
4 657	2 453	20 995	4 380	5 150	8 835	134 400	133 573
1 208 894	32 683	793 068	1 247 795	90 799	315 684	4 598 412	4 570 732
9 579	1 354	31 725	11 643	2 079	23 344	216 144	214 715
133 636	4 009	70 603	150 454	8 142	46 430	489 657	486 464
116 032	5 180	38 388	134 579	9 508	12 580	234 484	233 023
73 766	5 070	63 315	86 237	9 679	56 673	468 940	464 493
56 048	5 834	92 415	56 485	11 096	82 018	674 610	668 672
84 294	3 565	68 951	87 490	6 898	42 563	443 804	440 844
128 310	5 023	64 163	142 807	12 546	25 501	447 938	445 992
102 863	6 109	72 827	120 733	12 183	38 346	486 345	483 065
704 528	36 144	502 387	790 428	72 131	327 455	3 461 922	3 437 268

**Aumenti e diminuzioni nella popolazione di ogni provincia e compartimento e del Regno, dal
Segue Prospetto II.**

PROVINCIE E COMPARTIMENTI	MOVIMENTI MIGRATORI nell'anno 1908				POPOLAZIONE presente censita al 10 febbraio 1901	dal 10 febbraio Nati vivi
	Immigrati		Emigrati			
	da altri Comuni del Regno	dall'estero	per altri Comuni del Regno	per l'estero		
Bologna	19 802	275	21 491	303	527 367	126 650
Ferrara	11 531	421	13 611	244	271 776	85 946
Forlì	7 537	326	8 860	551	280 823	77 455
Modena	12 208	176	14 050	134	315 804	91 883
Parma	19 914	374	21 568	1 106	294 159	78 088
Piacenza	11 918	354	13 390	617	245 126	63 377
Ravenna	5 125	85	5 861	75	235 485	48 138
Reggio nell'Emilia	9 452	194	10 640	233	274 495	83 947
Emilia	97 487	2 205	109 471	3 263	2 445 035	655 484
Arezzo	6 021	236	7 144	951	271 676	69 497
Firenze	22 063	621	24 599	690	939 054	219 556
Grosseto	2 757	68	2 971	36	144 722	36 196
Livorno	3 090	235	2 589	128	123 877	25 514
Lucca	4 099	1 634	4 008	1 821	319 523	75 324
Massa e Carrara	1 743	523	1 898	536	195 631	58 524
Pisa	8 760	263	9 900	273	320 829	76 118
Siena	6 862	78	8 383	107	233 830	52 841
Toscana	55 395	3 658	61 492	4 542	2 549 142	613 570
Ancona	7 668	701	7 518	1 474	302 172	78 665
Ascoli Piceno	6 342	625	6 657	915	245 172	61 724
Macerata	5 034	1 089	5 814	2 349	259 429	63 781
Pesaro e Urbino	6 739	353	7 700	667	253 982	69 214
Marche	25 783	2 768	27 689	5 405	1 060 755	273 384
Perugia - Umbria	11 784	793	13 508	872	667 210	161 294
Roma - Lazio	20 847	2 604	14 353	738	1 196 909	285 281
Aquila degli Abruzzi	1 288	1 587	1 216	1 594	396 629	106 974
Campobasso	905	3 384	798	1 844	366 571	92 675
Chieti	1 902	2 632	1 525	2 657	370 907	90 571
Teramo	2 309	2 068	2 058	544	307 444	76 371
Abruzzi e Molise	6 404	9 671	5 597	6 639	1 441 551	366 60

10 febbraio 1901 al 31 dicembre 1908, e calcolo della popolazione media in quest'ultimo anno.

AUMENTI 1901 al 31 dicembre 1908		DIMINUZIONI dal 10 febbraio 1901 al 31 dicembre 1908			DIFFERENZA fra aumenti e diminuzioni dal 10 febbraio 1901 al 31 dicembre 1908	POPOLAZIONE risultante al 1° gennaio 1909	POPOLAZIONE calcolata alla metà dell'anno 1908
Immigrati		Morti	Emigrati				
da altri Comuni del Regno	dall'estero			per altri Comuni del Regno	per l'estero		
155 233	2 734	83 009	175 266	9 044	17 298	544 665	542 409
89 670	1 069	46 448	97 390	12 344	20 503	292 279	290 542
51 704	2 685	48 003	61 515	7 796	14 530	295 353	293 078
87 589	1 688	57 857	95 713	9 059	18 531	334 335	332 636
122 703	3 067	50 499	134 504	13 353	5 502	299 661	298 829
89 104	3 940	41 042	95 634	15 962	3 783	248 909	248 356
38 710	1 152	33 616	45 437	3 247	5 700	241 185	240 492
61 749	1 319	51 961	71 393	5 993	17 668	292 163	290 165
696 462	17 654	412 435	776 852	76 798	103 515	2 548 550	2 537 107
48 690	1 414	47 971	53 780	7 674	10 176	281 852	281 192
170 855	3 789	149 784	173 480	18 869	52 067	991 121	986 800
17 858	414	22 286	19 334	1 298	11 550	156 272	155 026
24 536	1 983	20 315	17 073	1 857	12 788	136 665	135 834
28 993	7 717	48 484	27 913	14 553	21 084	340 607	338 839
15 818	2 716	34 061	13 258	7 993	21 746	217 377	215 553
62 712	1 645	46 469	70 292	5 611	18 103	338 932	337 053
50 879	397	38 391	58 367	2 384	4 975	238 805	238 290
420 341	20 075	407 761	433 497	60 239	152 489	2 701 631	2 688 587
57 505	4 544	50 479	62 821	17 451	9 963	312 135	310 210
43 800	3 041	39 017	48 583	14 243	6 722	251 894	250 450
40 551	6 769	42 202	45 469	23 283	147	259 576	258 966
52 063	2 087	45 450	58 723	9 833	9 358	263 340	262 300
193 919	16 441	177 148	215 596	64 810	26 190	1 086 945	1 081 926
92 436	5 715	107 740	105 525	14 274	31 906	699 116	696 194
132 060	16 772	193 308	83 414	30 601	126 790	1 323 699	1 311 866
10 784	10 196	71 949	10 743	32 152	13 110	409 739	407 139
5 856	20 229	69 416	6 142	37 819	5 380	371 951	369 206
9 069	15 391	60 628	8 028	34 378	12 004	332 911	330 462
19 407	9 068	47 393	19 898	21 745	15 816	323 260	320 285
45 116	54 884	249 386	44 811	126 094	46 310	1 487 861	1 477 092

Aumenti e diminuzioni nella popolazione di ogni provincia e compartimento e del Regno, dal
Segue Prospetto II.

PROVINCIE E COMPARTIMENTI	MOVIMENTI MIGRATORI nell'anno 1908				POPOLAZIONE presente censita al 10 febbraio 1901	dal 10 febbraio Nati vivi
	Immigrati		Emigrati			
	da altri Comuni del Regno	dall'estero	per altri Comuni del Regno	per l'estero		
Avellino	460	5 389	504	2 417	402 425	101 860
Benevento	455	1 257	503	997	256 504	63 695
Caserta	3 118	4 926	3 504	4 141	785 357	198 265
Napoli	8 464	1 297	5 121	2 206	1 151 834	296 537
Salerno	1 762	4 839	1 359	4 161	564 328	143 346
Campania	14 259	17 708	10 991	13 922	3 160 448	803 703
Bari delle Puglie	2 830	2 042	2 735	4 541	827 698	249 602
Foggia	2 776	2 182	1 713	1 095	425 450	126 457
Lecce	3 285	241	3 018	335	706 520	203 024
Puglie	8 891	4 465	7 466	5 971	1 959 668	579 083
Potenza - Basilicata	1 544	4 729	1 136	5 202	490 705	132 407
Catanzaro	166	3 114	124	2 127	476 227	128 683
Cosenza	484	2 989	430	3 675	465 267	123 642
Reggio di Calabria	1 836	2 655	2 279	3 157	428 714	117 735
Calabrie	2 486	8 758	2 833	8 959	1 370 208	370 060
Caltanissetta	1 219	1 198	448	1 942	327 977	100 644
Catania	4 929	2 073	1 453	5 654	705 412	190 531
Girgenti	364	2 984	487	1 352	371 638	114 072
Messina	3 717	4 590	2 238	3 645	543 809	131 444
Palermo	4 902	7 216	2 546	5 503	785 357	191 879
Siracusa	1 685	1 061	1 277	2 857	427 507	123 438
Trapani	709	1 776	559	2 660	368 099	86 837
Sicilia	17 525	20 898	9 008	23 613	3 529 799	938 845
Cagliari	1 243	80	1 909	795	483 548	125 887
Sassari	1 182	52	1 211	340	308 206	83 901
Sardegna	2 425	132	3 120	1 135	791 754	209 788
REGNO	627 374	92 926	627 330	103 341	32 475 253	8 507 701

(a) La popolazione calcolata alla metà dell'anno 1908 è la semisomma di quelle calcolate al 1° gennaio ed al 31 dicembre di detto anno piuttosto rilevante di questi morti non poteva modificare le cifre di popolazione alla metà di quell'anno.

10 febbraio 1901 al 31 dicembre 1908, e calcolo della popolazione media in quest'ultimo anno.

AUMENTI 1901 al 31 dicembre 1908		DIMINUZIONI dal 10 febbraio 1901 al 31 dicembre 1908			DIFFERENZA fra aumenti e diminuzioni dal 10 febbraio 1901 al 31 dicembre 1908	POPOLAZIONE risultante al 1° gennaio 1909	POPOLAZIONE calcolata alla metà dell'anno 1908
Immigrati		Morti	Emigrati				
da altri Comuni del Regno	dall'estero		per altri Comuni del Regno	per l'estero			
4 533	26 511	68 701	5 308	52 943	5 952	408 377	404 395
4 714	9 688	42 182	5 068	24 366	6 481	262 985	260 895
25 916	31 988	131 814	25 435	80 813	18 107	803 464	797 908
60 242	7 527	224 223	33 658	41 281	65 144	1 216 978	1 209 806
13 263	22 584	99 420	12 259	64 778	2 736	567 064	563 191
108 668	98 298	566 340	81 728	264 181	98 420	3 258 868	3 236 195
25 913	11 055	169 711	27 386	41 417	48 056	875 754	869 340
25 970	9 567	94 183	17 308	21 858	28 645	454 095	449 116
24 724	987	142 008	17 492	5 659	63 576	770 096	763 044
76 607	21 609	405 902	62 186	68 934	140 277	2 099 945	2 081 500
12 957	24 008	100 077	11 566	73 170	— 15 441	475 264	472 403
2 209	16 555	86 489	2 713	35 760	22 485	498 712	494 279
4 885	19 726	74 740	3 828	46 315	23 370	488 637	485 214
16 732	16 755	91 814	10 797	35 656	12 955	441 669	(a) 454 987
23 826	53 036	253 043	17 338	117 731	58 810	1 429 018	1 434 480
11 334	4 228	69 512	7 557	25 670	13 467	341 444	339 194
23 273	5 698	134 751	8 624	40 351	35 776	741 188	736 558
3 601	7 426	73 088	4 039	33 154	14 818	386 456	382 827
29 627	14 421	148 633	17 788	54 634	— 45 563	498 246	(a) 553 790
19 025	30 525	128 441	21 260	99 436	— 7 708	777 649	771 868
12 607	4 108	83 434	8 251	20 897	27 571	455 078	452 271
7 854	4 115	51 972	11 197	29 373	6 264	374 363	372 315
107 321	70 521	689 831	78 716	303 515	44 625	3 574 424	3 608 823
13 150	1 165	84 344	11 305	6 929	37 624	521 172	518 428
10 486	489	52 427	8 553	1 980	31 916	340 122	337 587
23 636	1 654	136 771	19 858	8 909	69 540	861 294	856 015
4 447 344	528 351	5 676 946	4 447 141	1 564 710	1 794 603	34 269 856	(a) 34 129 304

Stata astrazione dei morti nel terremoto che colpì Messina e la provincia di Reggio Calabria il 28 dicembre 1908, giacchè il numero

CAPO II.

RISULTATI COMPLESSIVI

del movimento della popolazione secondo gli atti dello stato civile dal 1872 al 1908.

Il seguente prospetto riassume i dati del movimento della nuzialità, della natività e della mortalità nei periodi 1872-75, 1876-80, 1881-85, e nei singoli anni corsi dal 1886 al 1908.

Matrimoni, nati, nati-morti e morti nel Regno, durante gli anni 1872-1908.

Prospetto III.

ANNI	POPOLAZIONE media (a)	MATRIMONI		NATI		NATI-MORTI		MORTI		ECCE- DENZA dei nati sui morti
		Cifre assolute	per 1000 abitanti (a)	Cifre assolute	per 1000 abitanti (a)	Cifre assolute	per 1000 abitanti (a)	Cifre assolute	per 1000 abitanti (a)	
1872-75 (b)	27 132 848	213 937	7.88	998 226	36.79	28 679	1.06	827 971	30.52	170 255
1876-80 (b)	27 879 160	210 029	7.53	1 029 457	36.93	31 962	1.15	820 892	29.44	208 565
1881-85 (b)	28 778 609	231 915	8.06	1 094 076	38.02	37 100	1.29	786 656	27.33	307 420
1886 . .	29 404 414	233 310	7.93	1 086 960	36.97	39 204	1.33	844 603	28.72	242 357
1887 . .	29 614 430	235 629	7.96	1 152 906	38.93	42 485	1.43	828 992	27.99	323 914
1888 . .	29 825 022	236 883	7.94	1 119 563	37.54	42 007	1.41	820 431	27.51	299 132
1889 . .	30 035 038	230 451	7.67	1 149 197	38.26	43 945	1.46	768 068	25.57	381 129
1890 . .	30 245 054	221 972	7.34	1 083 103	35.81	42 117	1.39	795 911	26.32	287 192
1891 . .	30 455 070	227 656	7.48	1 132 139	37.17	44 360	1.46	795 327	26.11	336 812
1892 . .	30 665 662	228 572	7.45	1 110 573	36.22	44 758	1.46	802 779	26.18	307 794
1893 . .	30 875 678	228 103	7.39	1 126 296	36.48	46 254	1.50	776 713	25.16	349 583
1894 . .	31 085 694	231 581	7.45	1 102 935	35.48	46 256	1.49	776 372	24.98	326 563
1895 . .	31 295 710	228 152	7.29	1 092 102	34.90	45 896	1.47	783 813	25.05	308 289
1896 . .	31 506 302	222 603	7.07	1 095 505	34.77	46 364	1.47	758 129	24.06	337 376
1897 . .	31 716 318	229 041	7.22	1 101 848	34.74	47 132	1.49	695 602	21.93	406 246
1898 . .	31 926 334	219 597	6.88	1 070 074	33.52	45 092	1.41	732 265	22.94	337 809
1899 . .	32 136 350	235 665	7.33	1 088 558	33.87	45 910	1.43	703 393	21.89	385 165
1900 . .	32 346 366	232 631	7.19	1 067 376	33.00	45 679	1.41	768 917	23.77	298 459
1901 . .	32 545 437	234 819	7.22	1 057 763	32.50	46 254	1.42	715 036	21.97	342 727
1902 . .	32 744 745	237 513	7.25	1 093 074	33.38	48 675	1.49	727 181	22.21	365 893
1903 . .	32 921 317	237 211	7.21	1 042 090	31.65	46 707	1.42	736 311	22.37	305 779
1904 . .	33 139 697	247 808	7.48	1 085 431	32.75	49 121	1.48	698 604	21.08	386 827
1905 . .	33 362 167	255 873	7.67	1 084 518	32.51	49 461	1.48	730 340	21.89	354 178
1906 . .	33 541 094	260 780	7.77	1 070 978	31.93	48 153	1.44	696 875	20.78	374 103
1907 . .	33 776 087	260 104	7.70	1 062 333	31.45	48 023	1.42	700 333	20.73	362 000
1908 . .	34 129 304	283 160	8.30	1 138 813	33.37	51 465	1.51	770 054 (c)	22.56 (c)	368 759

(a) Nei volumi riguardanti gli anni dal 1882 al 1899 e dal 1901 al 1904 la popolazione del Regno era stata calcolata con procedimenti differenti da quelli ora adottati; ond'è che i quozienti di nuzialità, natività e mortalità esposti in questo prospetto e nei seguenti, per gli anni suddetti, differiscono lievemente da quelli pubblicati nei corrispondenti volumi.

(b) Medie annuali.

(c) Queste cifre assolute e proporzionali dei morti nell'anno 1908 comprendono le vittime del terremoto del 28 dicembre di quell'anno, che causò la morte di 77 283 individui nelle provincie di Messina e di Reggio Calabria; escludendo questi morti, ve ne sarebbero stati in tutto il Regno 692 771, cioè 20.30 per ogni 1000 abitanti.

La percentuale dei matrimoni, attraverso oscillazioni in più od in meno, è venuta scemando dal 1872 al 1903: però nei quattro anni 1904-1907 essa fu alquanto più alta che nei dodici anni precedenti. Nell'anno 1908 si è avuto un forte aumento nel numero dei matrimoni, i quali raggiunsero il numero di 283,160, cioè 23,056 in più che nell'anno precedente; anzi quella del 1908 è la cifra più alta che si sia verificata dal 1875 in poi; essa corrisponde a 8.30 matrimoni per 1000 abitanti della popolazione media.

La natività, dopo l'anno 1891, è in decrescenza, da 37.17 per 1000 abitanti nel 1891 a 33.37 nel 1908. Però, la natività del 1908 segna un notevole aumento rispetto a quella del 1907; ed infatti, nel 1908 si ebbero 76,480 nati in più che nell'anno precedente. Si è adunque arrestata quella diminuzione graduale che si era verificata da oltre un decennio, quasi a compensare con un maggior numero di nati le perdite che sarebbero derivate dal terremoto del 28 dicembre 1908.

L'anno 1908 segna una data funesta nella statistica mortuaria del Regno, per il grande numero di vittime fatte dal terremoto che devastò le due provincie di Messina e di Reggio Calabria. In quel disastro morirono, in entrambe le provincie, 77,283 persone, secondo notizie fornite dalle Autorità locali. In tutto il Regno nell'anno 1908 morirono 770,054 individui: si ebbero cioè 22.56 morti per ogni 1000 abitanti. Ma se si escludono dal computo le 77,283 vittime fatte dal terremoto, il numero dei morti si riduce a 692,771, e si ha un quoziente di 20.30 morti per ogni 1000 abitanti, che sarebbe il più basso fra quanti ne vennero rilevati dal 1862 in poi. La mortalità nel Regno, nello spazio di circa mezzo secolo, è diminuita di $\frac{1}{3}$; onde si ha sempre una considerevole eccedenza dei nati sui morti, la quale oscillò fra un massimo di 406,246 nel 1897 ed un minimo di 170,255 nella media del quadriennio 1872-75. Nel 1908 essa è stata di 368,759, e facendo astrazione dei morti nel terremoto, l'eccedenza sarebbe stata di 446,042.

CAPO III. MATRIMONI.

§ I.

Numero dei matrimoni in rapporto alla popolazione.

I matrimoni contratti nel 1908 furono 283,160, pari a 8.30 matrimoni per ogni 1000 abitanti. Nel 1907 il rapporto era stato di 7.70 e nel 1906 di 7.77. Seguono le cifre dei matrimoni avvenuti durante l'ultimo triennio nei singoli compartimenti.

Matrimoni celebrati negli anni 1908, 1907 e 1906, distribuiti per compartimenti.

Prospetto IV.

COMPARTIMENTI	ANNO 1908		ANNO 1907		ANNO 1906	
	Totale dei matrimoni	Matrimoni per 1000 abitanti	Totale dei matrimoni	Matrimoni per 1000 abitanti	Totale dei matrimoni	Matrimoni per 1000 abitanti
Piemonte	26 886	7.78	25 025	7.29	25 189	7.37
Liguria	8 157	6.89	8 274	7.10	7 985	6.95
Lombardia	36 924	8.08	34 470	7.63	34 142	7.63
Veneto	25 881	7.53	23 887	7.05	23 775	7.10
Emilia	20 150	7.94	19 551	7.76	18 953	7.57
Toscana	21 917	8.15	21 320	8.00	20 796	7.85
Marche	9 239	8.54	8 919	8.31	9 044	8.45
Umbria	6 093	8.75	5 645	8.17	5 592	8.16
Lazio	11 263	8.59	10 167	7.89	10 117	7.97
Abruzzi e Molise	14 181	9.60	12 092	8.28	12 316	8.49
Campania	27 777	8.58	25 305	7.89	25 272	7.91
Puglie	18 253	8.77	16 941	8.25	18 040	8.88
Basilicata	4 277	9.05	3 929	8.36	4 159	8.82
Calabrie	13 958	9.73	11 330	7.99	11 150	7.91
Sicilia	31 509	8.73	26 618	7.44	27 557	7.70
Sardegna	6 695	7.82	6 631	7.84	6 693	8.01
REGNO	283 160	8.30	260 104	7.70	260 780	7.77

Nel 1908 le proporzioni dei matrimoni in rapporto alla popolazione sono più alte di quelle constatate nei due anni precedenti, ed i rapporti massimi si ebbero nelle Calabrie, negli Abruzzi e nella Basilicata, i più bassi nel Veneto e nella Liguria: lo stesso fatto, con lievi differenze, si era rilevato nei due anni precedenti.

Nel prospetto V sono dati i quozienti di nuzialità nei dodici Comuni aventi più di 100,000 abitanti e nel complesso dei 69 Comuni capiluoghi di provincia, per gli anni 1908, 1907 e 1906.

Matrimoni nei Comuni aventi più di 100,000 abitanti e nel complesso dei 69 Comuni capiluoghi di provincia, durante gli anni 1908, 1907 e 1906.

Prospetto V.

COMUNI	POPOLAZIONE PRESENTE				NUMERO DEI MATRIMONI					
	censita al 10 febbraio 1901 (a)	calcolata alla metà degli anni			Cifre assolute			su 1000 abitanti		
		1908 (b)	1907 (b)	1906 (b)	1908	1907	1906	1908	1907	1906
Napoli	563 540	596 060	591 680	585 627	4 495	4 461	4 341	7.54	7.54	7.41
Milano	493 241	583 935	567 889	550 570	4 713	4 541	4 184	8.07	8.00	7.60
Roma	462 743	541 872	528 764	516 160	3 780	3 668	3 531	6.98	6.94	6.84
Torino	335 656	370 764	363 940	357 959	2 924	2 776	2 643	7.89	7.63	7.38
Palermo	309 694	319 266	315 824	314 936	2 442	2 500	2 479	7.65	7.92	7.87
Genova	234 710	275 162	269 127	263 365	1 913	1 947	1 824	6.95	7.23	6.93
Firenze	205 589	226 606	222 824	219 148	1 651	1 633	1 547	7.29	7.33	7.06
Bologna	152 009	164 897	161 267	157 847	1 247	1 142	1 127	7.56	7.08	7.14
Messina	149 778	163 973	160 469	159 442	1 287	1 327	1 051	7.85	8.27	6.59
Catania	149 295	162 837	161 556	160 826	1 430	1 313	1 333	8.78	8.13	8.29
Venezia	151 840	160 452	158 584	156 891	1 178	1 072	1 068	7.34	6.76	6.81
Livorno	98 321	108 302	106 178	104 096	819	861	770	7.56	8.11	7.40
69 Capiluoghi di provincia . . .	5 617 310	6 129 702	6 030 781	5 942 913	45 633	44 414	42 913	7.44	7.36	7.22

Confrontando le cifre del prospetto V con quelle del prospetto IV si rileva che nei grandi Comuni la nuzialità è di solito più bassa che nei compartimenti rispettivi. Per esempio, durante il 1908, nel Comune di Roma si ebbero 6.98 matrimoni per 1000 abitanti, in quello di Firenze 7.29, in quello di Napoli 7.54, in quello di Palermo 7.65 e nel complesso dei 69 Comuni capiluoghi di provincia 7.44; mentre nel Lazio se ne ebbero 8.59, nella Toscana 8.15, nella Campania 8.58, nella Sicilia 8.73 ed in tutto il Regno 8.30.

(a) Nell'indicare la popolazione censita, si è tenuto conto dalle variazioni di territorio avvenute dal 10 febbraio 1901 alla metà del 1908.

(b) Le cifre della popolazione media dei suindicati Comuni negli anni 1906, 1907 e 1908 (sommatoria delle situazioni al 1° gennaio ed al 31 dicembre di quegli anni) sono state calcolate con procedimento analogo a quello seguito per le provincie, colla sola differenza che nel determinare l'aumento naturale per eccedenza delle cifre dei nati su quelle dei morti non si è tenuto conto di tutti gli atti di stato civile formati nel Comune, ma soltanto delle nascite e delle morti avvenute nella popolazione stabile, sia nel territorio del Comune, sia fuori di esso. Si è adottato questo procedimento, che è pure quello prescritto dal regolamento vigente per la tenuta del registro di popolazione, perchè nelle grandi Città, che sono sede di importanti istituti ospitalieri e di grosse guarnigioni, avvengono numerosi casi di morte di persone che vi si trovavano solo occasionalmente.

§ II.

Matrimoni classificati secondo le stagioni ed i mesi dell'anno in cui avvennero.

Passando a classificare i matrimoni secondo le stagioni ed i mesi in cui avvennero, diamo, per gli anni 1908, 1907 e 1906, oltre alle cifre assolute, le proporzioni a dodicimila matrimoni, supponendo ciascun mese composto di trenta giorni, cioè diminuendo di una trentunesima parte le cifre dei matrimoni per ogni mese che abbia trentun giorni, e ingrandendo la cifra del febbraio, in guisa da farla corrispondere anch'essa a un mese di trenta giorni (a). Con questo artificio di calcolo possiamo rappresentare la distribuzione proporzionale dei matrimoni nei diversi mesi dell'anno.

Matrimoni avvenuti nei singoli mesi degli anni 1908, 1907 e 1906.

Prospetto VI.

M E S I		NUMERO DEI MATRIMONI					
		CIFRE ASSOLUTE			CIFRE PROPORZIONALI A 12 000		
		1908	1907	1906	1908	1907	1906
Primavera.	Marzo	21 124	16 136	17 979	878	727	806
	Aprile	24 159	28 688	23 919	1 037	1 335	1 109
	Maggio	21 624	17 983	18 423	898	810	826
Estate. . .	Giugno.	17 225	17 169	16 469	739	799	763
	Luglio	15 814	13 349	13 842	657	601	621
	Agosto.	17 586	14 430	13 676	731	650	613
Autunno . .	Settembre	21 140	19 587	19 896	907	912	922
	Ottobre	27 039	24 549	24 688	1 123	1 106	1 107
	Novembre	29 569	27 848	27 611	1 269	1 296	1 280
Inverno. . .	Dicembre.	22 608	22 824	23 616	939	1 028	1 059
	Gennaio	26 669	27 771	24 780	1 108	1 251	1 112
	Febbraio	38 603	29 770	35 881	1 714	1 485	1 782
ANNO . . .		283 160	260 104	260 780	12 000	12 000	12 000

(a) Le variazioni per raggugiare tutti i mesi a 30 giorni sono state fatte soltanto per calcolare le cifre proporzionali; le cifre assolute sono quelle che risultano dalle tavole dello stato civile.

Nel 1908 il numero massimo di matrimoni si ebbe in febbraio, novembre, ottobre e gennaio; il minimo in luglio, agosto e giugno. Proporzioni presso a poco eguali si osservano ogni anno fra le varie stagioni.

§ III.

Matrimoni classificati secondo lo stato civile degli sposi.

Nel seguente prospetto sono classificati i matrimoni avvenuti nel 1908, secondo le combinazioni di stato civile dei coniugi.

Matrimoni classificati secondo lo stato civile dei coniugi nel 1908.

Prospetto VII.

COMPARTIMENTI	M A T R I M O N I								
	IN TOTALE	Tra Celibi		Tra Vedovi		SOPRA 100 MATRIMONI ve ne furono			
		e		e		Tra Celibi		Tra Vedovi	
		Nubili	Vedove	Nubili	Vedove	Nubili	Vedove	Nubili	Vedove
Piemonte	26 886	24 239	485	1 691	471	90.16	1.80	6.29	1.75
Liguria	8 157	7 289	224	511	133	89.36	2.75	6.26	1.63
Lombardia	36 924	33 345	759	2 115	705	90.31	2.05	5.73	1.91
Veneto	25 881	23 822	282	1 386	391	92.04	1.09	5.36	1.51
Emilia	20 150	18 501	285	980	384	91.82	1.41	4.86	1.91
Toscana	21 917	20 028	363	1 155	371	91.38	1.66	5.27	1.69
Marche	9 239	8 513	108	510	108	92.14	1.17	5.52	1.17
Umbria	6 093	5 564	122	327	80	91.32	2.00	5.37	1.31
Lazio	11 263	10 307	304	517	135	91.51	2.70	4.59	1.20
Abruzzi e Molise . . .	14 181	12 540	213	888	540	88.43	1.50	6.26	3.81
Campania	27 777	23 948	760	1 870	1 199	86.21	2.74	6.73	4.32
Puglie	18 253	15 562	553	1 172	966	85.26	3.03	6.42	5.29
Basilicata	4 277	3 560	86	335	296	83.24	2.01	7.83	6.92
Calabria	13 958	12 149	291	1 072	446	87.04	2.08	7.68	3.20
Sicilia	31 509	27 281	851	2 153	1 224	86.58	2.70	6.83	3.89
Sardegna	6 695	5 627	301	529	238	84.05	4.50	7.90	3.55
REGNO . . .	283 160	252 275	5 987	17 211	7 687	89.09	2.11	6.08	2.72

Le proporzioni maggiori di matrimoni in cui lo sposo era celibe sono date dal Lazio, dall'Umbria, dalle Marche, dall'Emilia, dal Veneto e dalla Toscana; le minori dall'Italia meridionale ed insulare, dove è invece molto maggiore, che nelle altre regioni, la proporzione dei matrimoni di vedovi.

§ IV.

Sposi e spose classificati secondo la loro età effettiva.

Le tavole analitiche pubblicate nel presente volume danno, per ciascun compartimento, la classificazione degli sposi secondo la loro età effettiva, combinata questa notizia con quella dello stato civile.

Per i maschi si è fatto un primo gruppo di quelli che, nel giorno del loro matrimonio, non avevano ancora compiuto 18 anni, e non avendo raggiunto il limite legale di età per contrarre matrimonio (art. 55 del Codice civile), avevano ottenuto dal Re la dispensa dall'impedimento di età (art. 68 Codice civile). Un secondo gruppo è formato dagli sposi di due classi annuali di età, cioè di quelli che avevano 18 o 19 anni, e precisamente vi sono compresi gli individui da 18 anni e un giorno fino a 19 anni e 365 giorni. Indi si è proceduto per gruppi quinquennali, inchiudendo nel 1° gruppo gli sposi che all'atto del matrimonio avevano già compiuto 20 anni, cioè erano entrati nel ventesimo, fino a quelli che avevano 24 anni e 365 giorni; e così di seguito.

Per le femmine si è fatto un primo gruppo di quelle che non avevano 15 anni compiuti, limite legale d'età prescritto dall'articolo 55 del Codice civile, cioè che non avevano superato l'età di 14 anni e 365 giorni; poi si è proceduto per gruppi di cinque anni, comprendendo nel primo di questi gruppi le spose che avevano compiuto 15 anni ed erano perciò già entrate nel sedicesimo, ma non ancora nel 21°, cioè che avevano almeno 15 anni e un giorno e non più di 19 anni e 365 giorni. Analogamente si è proceduto per i gruppi quinquennali successivi.

Nel seguente prospetto si sono calcolate le cifre proporzionali degli sposi e delle spose di ciascun gruppo d'età a 10,000 sposi e spose di qualunque età, per l'anno 1908'.

Età effettiva degli sposi e delle spose coniugatisi nel 1908.

(in cifre proporzionali)

A) Sposi.

Prospetto VIII.

COMPARTIMENTI	SU 10,000 SPOSI AVEVANO L'ETÀ DI												
	Non oltre 18 anni compiuti	Oltre 18 e non oltre 20 anni compiuti	Oltre 20 e non oltre 25 anni	Oltre 25 e non oltre 30 anni	Oltre 30 e non oltre 35 anni	Oltre 35 e non oltre 40 anni	Oltre 40 e non oltre 45 anni	Oltre 45 e non oltre 50 anni	Oltre 50 e non oltre 55 anni	Oltre 55 e non oltre 60 anni	Oltre 60 e non oltre 65 anni	Oltre 65 e non oltre 70 anni	Oltre 70 anni
Piemonte	1	105	3 365	3 579	1 465	659	339	201	118	80	47	25	16
Liguria	1	115	2 503	3 777	1 747	776	469	297	137	81	55	26	16
Lombardia	"	44	3 430	4 229	1 270	466	253	131	77	48	27	18	7
Veneto	"	98	3 136	4 118	1 418	556	307	161	79	57	38	23	9
Emilia	"	165	3 170	3 663	1 462	623	385	220	126	89	51	31	15
Toscana	4	165	3 301	3 801	1 408	532	321	185	100	80	56	26	21
Marche	2	91	2 951	4 002	1 464	533	353	233	152	88	67	36	28
Umbria	"	74	2 504	3 691	1 761	762	514	297	151	107	79	44	16
Lazio	4	224	2 922	3 430	1 488	708	496	327	206	103	50	25	17
Abruzzi e Molise	9	602	3 611	3 218	1 206	432	295	188	126	116	90	56	51
Campania	13	438	3 500	3 186	1 230	548	356	200	170	139	110	70	40
Puglie	6	259	3 120	3 720	1 359	561	313	220	161	121	81	41	38
Basilicata	14	536	4 143	2 918	901	431	239	201	213	173	124	51	56
Calabrie	11	639	3 553	2 908	1 310	511	338	217	180	130	101	65	37
Sicilia	5	204	3 109	3 426	1 498	613	338	261	188	154	106	59	39
Sardegna	"	66	1 798	3 580	2 063	997	643	363	224	111	84	52	19
REGNO	4	220	3 225	3 644	1 405	579	344	211	137	99	68	39	25

B) Spose.

Segue Prospetto VIII.

COMPARTIMENTI	SU 10,000 SPOSE AVEVANO L'ETÀ DI												
	Non oltre 15 anni compiuti	Oltre 15 e non oltre 20 anni compiuti	Oltre 20 e non oltre 25 anni	Oltre 25 e non oltre 30 anni	Oltre 30 e non oltre 35 anni	Oltre 35 e non oltre 40 anni	Oltre 40 e non oltre 45 anni	Oltre 45 e non oltre 50 anni	Oltre 50 e non oltre 55 anni	Oltre 55 e non oltre 60 anni	Oltre 60 e non oltre 65 anni	Oltre 65 e non oltre 70 anni	Oltre 70 anni
Piemonte	"	2 012	5 052	1 720	599	273	144	95	55	26	16	7	1
Liguria	1	1 784	4 573	2 007	782	383	230	130	59	33	14	2	2
Lombardia	"	1 479	5 916	1 624	496	227	115	72	37	17	11	5	1
Veneto	"	1 148	5 716	2 015	601	257	129	62	38	17	10	6	1
Emilia	1	1 526	5 120	1 913	671	311	200	128	59	36	20	11	4
Toscana	"	1 507	5 214	1 990	641	249	163	100	65	40	16	10	5
Marche	"	1 186	5 527	2 101	562	222	158	113	66	32	22	9	2
Umbria	"	1 251	4 940	2 230	733	291	233	150	81	43	28	15	5
Lazio	5	2 512	4 589	1 982	818	421	296	190	102	52	26	7	.
Abruzzi e Molise . .	4	2 151	4 845	1 887	480	183	124	97	88	59	41	26	15
Campania	5	1 865	4 676	1 911	648	306	192	131	102	71	54	28	11
Puglie	5	2 209	4 703	1 714	564	257	165	132	110	63	45	22	11
Basilicata	5	3 549	4 158	1 171	314	183	178	138	124	73	68	30	9
Calabrie	6	3 226	4 213	1 390	507	225	129	109	87	52	33	18	5
Sicilia	12	3 211	3 833	1 433	617	285	170	160	101	88	53	27	10
Sardegna	"	1 621	3 798	2 344	962	505	324	226	111	58	34	16	1
REGNO	3	1 933	4 933	1 796	608	275	167	116	74	46	29	15	5

Dal prospetto VIII si rileva che gli sposi più giovani, cioè quelli che non avevano ancora compiuto i 20 anni, sono relativamente più numerosi nelle Calabrie, negli Abruzzi, nella Basilicata e nella Campania; e più scarsi nella Lombardia, nella Sardegna, nell'Umbria, nelle Marche e nel Veneto.

Le spose di età molto giovane sono numerose particolarmente in Basilicata, Sicilia e Calabrie.

I compartimenti che contano maggior numero di sposi giovanissimi sono quelli che hanno pure più sposi in età avanzata, cioè superiore a 60 anni se maschi ed a 50 se femmine, pel motivo che in queste regioni avvengono più frequentemente matrimoni di vedovi.

Diamo le cifre proporzionali degli sposi e delle spose di ciascun gruppo d'età, divisi in celibi e vedovi, rispetto a 10,000 sposi e spose di qualunque età, divisi pure per stato civile, nei tre anni 1908, 1907 e 1906.

Età e stato civile degli sposi e delle spose nel Regno, negli anni 1908, 1907 e 1906.

Prospetto IX.

GRUPPI DI ETÀ	SPOSI E SPOSE CLASSIFICATI SECONDO LO STATO CIVILE ANTERIORE ALLE NOZZE											
	Celibi			Vedovi			Nubili			Vedove		
	1908	1907	1906	1908	1907	1906	1908	1907	1906	1908	1907	1906

CIFRE PROPORZIONALI A 10,000 SPOSI E SPOSE.

Non oltre 20 anni compiuti	a)	b)	c)	2	1	1	d)	e)	f)	37	35	43
	245	235	210				2,032	1,949	1,947			
Oltre 20 e non oltre 25 . .	3,521	3,466	3,491	147	137	149	5,158	5,115	5,120	524	500	577
" 25 " 30 . .	3,911	3,905	3,927	882	876	925	1,818	1,859	1,871	1,365	1,314	1,323
" 30 " 35 . .	1,379	1,386	1,385	1,673	1,583	1,540	555	589	574	1,646	1,581	1,651
" 35 " 40 . .	481	507	497	1,593	1,574	1,634	214	236	234	1,475	1,431	1,400
" 40 " 45 . .	233	256	245	1,495	1,468	1,508	112	127	127	1,250	1,356	1,335
" 45 " 50 . .	117	125	121	1,185	1,220	1,255	61	66	67	1,207	1,180	1,138
" 50 " 55 . .	59	61	62	949	997	960	29	33	34	959	932	953
" 55 " 60 . .	29	33	34	828	840	749	12	16	16	700	750	691
" 60 " 65 . .	15	17	17	623	639	612	6	7	7	475	548	529
" 65 " 70 . .	7	6	7	374	392	422	2	2	2	263	262	268
" 70 anni	3	3	4	249	273	245	1	1	1	99	111	92
	10,000	10,000	10,000	10,000	10,000	10,000	10,000	10,000	10,000	10,000	10,000	10,000

(a) Di cui 5 al di sotto di 18 anni.

(b) " 6 " 18 "

(c) " 3 " 18 "

(d) " 3 " 15 "

(e) " 4 " 15 "

(f) " 4 " 15 "

§ V.

Sposi e spose classificati secondo l'età media.

Potendo interessare di conoscere l'età media degli sposi e delle spose, si è proceduto a determinarla nel seguente modo. Presa per base la già esposta classificazione degli sposi per gruppi quinquennali di età, si è supposto che tutti gli individui di ciascun gruppo avessero l'età media del gruppo; per esempio, che tutti gli sposi in età oltre 30 e non oltre 35 anni fossero nel 32° anno, e tutti quelli compresi fra gli aventi oltre 35 e non oltre 40 anni fossero nel 37° anno (a). Lo stesso dicasi per l'età delle spose. Con questo procedimento si sono ottenuti per gli anni dal 1900 al 1908 i valori che seguono:

Età media degli sposi e delle spose secondo lo stato civile dei medesimi anteriormente alle nozze negli anni dal 1900 al 1908.

Prospetto X.

A N N I	ETÀ MEDIA DEGLI SPOSI			ETÀ MEDIA DELLE SPOSE		
	Celibi	Vedovi	Totale	Nubili	Vedove	Totale
	Anni e mesi	Anni e mesi	Anni e mesi	Anni e mesi	Anni e mesi	Anni e mesi
1908.	27. 1	43. 8	28. 7	23. 6	41. 0	24. 4
1907.	27. 3	44. 0	28. 10	23. 9	41. 5	24. 7
1906.	27. 3	43. 8	28. 9	23. 8	41. 0	24. 7
1905.	27. 4	43. 7	28. 10	23. 9	40. 11	24. 8
1900-904	27. 5	43. 5	29. 0	23. 10	40. 8	24. 9

L'età media dei celibi che contrassero matrimonio è inferiore di circa un anno e mezzo all'età media di tutti gli sposi, compresi i vedovi; l'età media delle nubili fattesi spose è inferiore di circa un anno a quella calcolata per l'intero gruppo delle spose.

L'età media degli sposi alle prime nozze (celibi e nubili) ha subito dal 1900 in poi un lieve abbassamento; pei vedovi è avvenuto il contrario, forse perchè è aumentata la vita media, per cui l'età della vedovanza è ora in media alquanto più inoltrata che non in passato.

L'età media tanto degli sposi quanto delle spose alla data del matrimonio varia da un compartimento all'altro, come apparisce dal seguente prospetto, compilato sulle osservazioni del triennio 1905-907 e dell'anno 1908, tenendo conto dei soli sposi celibi o nubili, cioè escludendo i matrimoni contratti da vedovi.

(a) A rigore aritmetico l'età media di ciascun gruppo quinquennale di età cadrebbe alla metà del terzo anno (ossia, per esempio, a 32 anni e 6 mesi, anzichè a 32), ma siccome il numero degli sposi viene scemando col progredire dell'età, si è ritenuto più prossimo al vero diminuire di 6 mesi l'età media del gruppo. Ciò è stato confermato dai risultati di una classificazione parziale, eseguita per 11 provincie di varie parti del Regno, degli sposi per età, di anno in anno.

**Età media degli sposi, esclusi i vedovi, in ciascun compartimento
nel triennio 1905-1907 e nell'anno 1908.**

Prospetto XI.

COMPARTIMENTI	SPOSI		SPOSE		COMPARTIMENTI	SPOSI		SPOSE	
	Anni e mesi		Anni e mesi			Anni e mesi		Anni e mesi	
	Triennio 1905-07	Anno 1908	Triennio 1905-07	Anno 1908		Triennio 1905-07	Anno 1908	Triennio 1905-07	Anno 1908
Piemonte	27. 2	27. 2	23. 4	23. 5	Lazio	29. 4	28. 6	25. 8	24. 10
Liguria	28. 3	28. 5	24. 1	24. 1	Abruzzi e Molise	26. 3	26. 0	23. 4	23. 1
Lombardia	26. 6	26. 7	23. 2	23. 2	Campania	26. 8	26. 6	23. 10	23. 7
Veneto	27. 2	27. 0	23. 10	23. 10	Puglie	26. 9	26. 9	23. 0	23. 0
Emilia	27. 11	27. 7	24. 6	24. 1	Basilicata	25. 1	25. 1	22. 0	21. 8
Toscana	27. 4	27. 1	24. 1	23. 11	Calabrie	26. 7	26. 4	22. 11	22. 7
Marche	28. 1	27. 8	24. 7	24. 2	Sicilia	27. 5	27. 5	23. 2	22. 11
Umbria	29. 3	28. 11	25. 1	24. 8	Sardegna	29. 7	29. 8	25. 0	24. 11

In Sardegna, nel Lazio, nell'Umbria, nelle Marche ed in Liguria gli uomini contraggono d'ordinario il matrimonio ad una età alquanto più avanzata, specialmente in confronto colla Basilicata, gli Abruzzi, la Lombardia, le Calabrie, la Campania e le Puglie; per le donne si verifica presso a poco lo stesso fatto.

§ VI.

Sposi e spose classificati secondo che sottoscrissero o no l'atto di matrimonio.

Il prospetto XII dà, per gli anni 1872, 1875, 1880, 1885, 1890 e dal 1895 al 1908, il numero degli sposi e delle spose nel Regno che sottoscrissero o no l'atto di matrimonio.

Da esso si rileva che l'aumento nel numero degli sposi che sanno fare la propria firma è quasi costante e progressivo. Mentre nel 1872 circa 44 uomini e 25 donne su cento sposi del rispettivo sesso avevano apposta la loro firma all'atto nuziale, nel 1890 i primi erano saliti a 59 e le seconde a 40 e nel 1908 i due rapporti erano, rispettivamente, di circa 72 e 59 su cento.

Nel prospetto XIII sono disposte le provincie secondo l'ordine crescente del numero medio complessivo dei coniugi analfabeti per 100 sposi nell'anno 1908 e sono indicate anche le proporzioni calcolate pei due anni precedenti.

Sposi e spose nel Regno che sottoscrissero o no l'atto di matrimonio negli anni
1872, 1875, 1880, 1885, 1890 e dal 1895 al 1908.

Prospetto XII.

ANNI	SOTTOSCRISSERO L'ATTO DI MATRIMONIO			NON SOTTOSCRISSERO L'ATTO DI MATRIMONIO		
	Sposi	Spose	In totale	Sposi	Spose	In totale
CIFRE ASSOLUTE.						
1872	88 589	50 017	138 606	113 772	152 344	266 116
1875	105 293	58 178	163 471	125 193	172 308	297 501
1880	106 348	62 980	169 328	90 390	133 758	224 148
1885	130 338	80 569	210 907	103 593	153 362	256 955
1890	130 134	88 494	218 628	91 838	133 478	225 316
1895	141 634	105 333	246 967	86 518	122 819	209 337
1896	140 329	105 591	245 920	82 274	117 012	199 286
1897	144 342	109 642	253 984	84 699	119 399	204 098
1898	141 635	109 538	251 173	77 962	110 059	188 021
1899	152 594	117 733	270 327	83 071	117 932	201 003
1900	154 013	121 084	275 097	78 618	111 547	190 165
1901	157 938	126 565	284 503	76 881	108 254	185 135
1902	160 187	128 751	288 938	77 326	108 762	186 088
1903	162 989	131 903	294 892	74 222	105 308	179 530
1904	168 995	135 501	304 496	78 813	112 307	191 120
1905	178 448	144 545	322 993	77 425	111 328	188 753
1906	184 271	151 108	335 379	76 509	109 672	186 181
1907	186 875	155 403	342 278	73 229	104 701	177 930
1908	202 816	167 779	370 595	80 344	115 381	195 725

CIFRE PROPORZIONALI A 100 INDIVIDUI.

1872	43.78	24.72	34.25	56.22	75.28	65.75
1875	45.68	25.24	35.46	54.32	74.76	64.54
1880	54.06	32.01	43.03	45.94	67.99	56.97
1885	55.72	34.44	45.08	44.28	65.56	54.92
1890	58.63	39.87	49.25	41.37	60.13	50.75
1895	62.08	46.17	54.12	37.92	53.83	45.88
1896	63.04	47.43	55.24	36.96	52.57	44.76
1897	63.02	47.87	55.45	36.98	52.13	44.55
1898	64.50	49.88	57.19	35.50	50.12	42.81
1899	64.75	49.96	57.35	35.25	50.04	42.65
1900	66.20	52.05	59.13	33.80	47.95	40.87
1901	67.26	53.90	60.58	32.74	46.10	39.42
1902	67.44	54.21	60.83	32.56	45.79	39.17
1903	68.71	55.61	62.16	31.29	44.39	37.84
1904	68.20	54.68	61.44	31.80	45.32	38.56
1905	69.74	56.49	63.12	30.26	43.51	36.88
1906	70.66	57.94	64.30	29.34	42.06	35.70
1907	71.85	59.75	65.80	28.15	40.25	34.20
1908	71.63	59.25	65.44	28.37	40.75	34.56

Sposi e spose analfabeti negli anni 1908, 1907 e 1906 in ciascuna provincia del Regno.

Prospetto XIII.

Numero d'ordine	PROVINCIE	SPOSI E SPOSE ANALFABETI SU 100 CONIUGI					Numero d'ordine	PROVINCIE	SPOSI E SPOSE ANALFABETI SU 100 CONIUGI				
		1908			1907	1906			1908			1907	1906
		Sposi	Spose	Totale	M. e Fem.	M. e Fem.			Sposi	Spose	Totale	M. e Fem.	M. e Fem.
1	Torino	2	3	2	2	3	37	Ancona	27	46	36	36	39
2	Como	2	3	2	2	3	38	Ravenna	35	38	37	38	36
3	Novara	3	4	3	3	3	39	Napoli	34	46	40	40	41
4	Alessandria	4	4	4	5	5	40	Palermo	38	45	41	42	44
5	Sondrio	3	4	4	4	4	41	Forlì	41	50	46	47	48
6	Cuneo	5	5	5	6	7	42	Macerata	31	60	46	46	48
7	Bergamo	5	5	5	6	7	43	Perugia	34	57	46	45	47
8	Milano	5	6	6	6	7	44	Arezzo	36	58	47	48	48
9	Pavia	5	7	6	8	9	45	Siena	36	58	47	45	45
10	Belluno	4	7	6	7	9	46	Pesaro e Urbino	41	52	47	49	50
11	Porto Maurizio	5	10	7	7	7	47	Campobasso	37	66	52	52	55
12	Brescia	8	8	8	8	9	48	Caserta	38	66	52	52	53
13	Genova	9	11	10	10	12	49	Salerno	41	64	53	53	53
14	Cremona	10	11	11	12	12	50	Sassari	44	62	53	54	56
15	Livorno	9	13	11	11	16	51	Ascoli Piceno	40	68	54	55	56
16	Vicenza	8	15	12	12	14	52	Trapani	49	61	55	57	57
17	Udine	7	19	13	14	15	53	Foggia	49	65	57	57	60
18	Mantova	10	18	14	15	16	54	Messina	49	68	58	55	57
19	Verona	10	18	14	16	17	55	Chieti	43	72	58	57	59
20	Treviso	13	21	17	17	20	56	Lecce	48	72	60	60	62
21	Bologna	15	20	18	19	21	57	Teramo	48	74	61	60	61
22	Lucca	14	25	19	21	23	58	Avellino	48	75	61	59	60
23	Piacenza	22	18	20	20	23	59	Benevento	46	76	61	60	62
24	Parma	20	25	22	23	24	60	Catania	56	66	61	61	61
25	Reggio nell'Emilia	15	29	22	23	25	61	Cagliari	50	71	61	64	62
26	Padova	20	27	24	25	26	62	Bari delle Puglie	55	68	62	62	63
27	Modena	19	30	24	26	26	63	Caltanissetta	60	67	63	63	65
28	Venezia	22	31	26	28	29	64	Potenza	58	73	65	67	68
29	Rovigo	22	36	29	32	31	65	Catanzaro	56	77	66	67	69
30	Firenze	22	38	30	30	31	66	Cosenza	56	76	66	67	67
31	Massa e Carrara	21	40	30	32	35	67	Girgenti	61	73	67	64	69
32	Pisa	20	42	31	32	35	68	Siracusa	61	76	68	67	68
33	Roma	24	42	33	32	34	69	Reggio di Calabria	60	84	72	68	68
34	Aquila degli Abruz.	21	46	33	35	38							
35	Ferrara	25	42	34	36	37							
36	Grosseto	28	40	34	34	37							
								REGNO	28	41	35	34	36

Le provincie nelle quali il numero degli sposi analfabeti è minore sono le piemontesi e le lombarde, soprattutto quelle di Torino, di Novara, di Alessandria, di Como e di Sondrio, e in generale quelle dell'Italia settentrionale. Assai più numerosi sono gli analfabeti fra gli sposi nelle provincie del mezzogiorno, principalmente in quelle di Reggio Calabria, Siracusa, Girgenti, Cosenza, Catanzaro e Potenza.

Come si comprende di leggieri, nelle grandi Città la proporzione degli sposi analfabeti è molto meno elevata che in tutti gli altri Comuni della rispettiva provincia. Ciò apparisce manifesto dal seguente prospetto.

**Sposi e spose analfabeti nei Comuni aventi più di 100,000 abitanti,
negli anni 1908, 1907 e 1906.**

Prospetto XIV.

COMUNI	CIFRE ASSOLUTE									CIFRE PROPORZIONALI degli sposi analfabeti su 100 coniugi								
	1908				1907					1908			1907			1906		
	Totale degli sposi	Sposi analfabeti			Totale degli sposi	Sposi analfabeti			Sposi	Spose	Totale	Sposi	Spose	Totale	Sposi	Spose	Totale	
		Sposi	Spose	Totale		Sposi	Spose	Totale										
Napoli	8 990	907	1 510	2 417	8 922	934	1 519	2 453	20	34	27	21	34	27	21	36	29	
Milano	9 426	47	70	117	9 082	70	77	147	1	1	1	2	2	2	1	2	2	
Roma	7 560	143	405	548	7 336	184	465	649	4	11	7	5	13	9	5	14	10	
Torino	5 848	33	43	76	5 552	23	36	59	1	1	1	1	1	1	1	1	1	
Palermo	4 884	605	775	1 380	5 000	634	798	1 432	25	32	28	25	32	29	26	34	30	
Genova	3 826	88	109	197	3 894	75	92	167	5	6	5	4	5	4	4	5	5	
Firenze	3 302	84	135	219	3 266	80	127	207	5	8	7	5	8	6	5	9	7	
Bologna	2 494	50	56	106	2 284	29	45	74	4	4	4	3	4	3	5	9	7	
Messina	2 574	464	659	1 123	2 654	469	650	1 119	36	51	44	35	49	42	33	48	40	
Catania	2 860	526	685	1 211	2 626	484	654	1 138	37	48	42	37	50	43	33	46	40	
Venezia	2 356	66	136	202	2 144	92	172	264	6	12	9	9	16	12	9	18	14	
Livorno	1 638	48	85	133	1 722	55	91	146	6	10	8	6	11	8	8	18	13	
69 Capiluoghi di provincia.	91 266	6 599	9 923	16 522	88 828	6 632	9 839	16 471	14	22	18	15	22	19	15	23	19	

Prendendo in esame le cifre del 1908, troviamo, ad esempio, che nel Comune di Napoli vi erano 27 sposi analfabeti ogni 100, mentre nell'intera provincia se ne contavano 40. La provincia di Roma dava 33 sposi analfabeti su 100, e il Comune capoluogo 7; la provincia di Milano 6 su 100, e il capoluogo 1; la provincia di Torino 2 su 100, e il capoluogo 1; la provincia di Palermo 41 su 100, e il capoluogo 28; nel complesso dei 69 Comuni capiluoghi di provincia gli sposi analfabeti erano 18 e nell'insieme del Regno 35 su cento.

§ VII.

Matrimoni fra consanguinei.

Diamo, come già si è fatto negli anni precedenti, qualche notizia circa la frequenza dei matrimoni fra consanguinei, cioè fra zii e nipoti e fra cugini in primo grado.

Matrimoni avvenuti fra consanguinei negli anni 1908, 1907 e 1906.

Prospetto XV.

COMPARTIMENTI	MATRIMONI FRA CONSANGUINEI						
	nel 1908				nel 1907	nel 1906	
	in cifre assolute				in cifre proporzionali a 1000 matrimoni	in cifre proporzionali a 1000 matrimoni	
	fra zio e nipote	fra zia e nipote	fra cugini in primo grado	in totale			
Piemonte	18	"	215	233	8.67	8.31	8.38
Liguria	17	"	61	78	9.56	15.35	12.15
Lombardia	25	"	313	338	9.15	10.01	10.02
Veneto	7	"	46	53	2.05	1.42	2.19
Emilia	2	"	26	28	1.39	1.33	2.06
Toscana	7	"	63	70	3.19	2.81	3.65
Marche	"	"	5	5	0.54	0.56	0.55
Umbria	2	"	4	6	0.98	1.59	0.72
Lazio	3	"	28	31	2.75	2.66	2.57
Abruzzi e Molise	3	"	59	62	4.37	3.39	3.82
Campania	11	"	64	75	2.70	3.52	2.33
Puglie	7	"	38	45	2.47	2.30	2.44
Basilicata	1	"	17	18	4.21	4.80	4.57
Calabria	10	"	66	76	5.44	6.18	5.11
Sicilia	60	"	269	329	10.44	11.12	9.58
Sardegna	1	"	31	32	4.78	3.77	3.74
REGNO	174	"	1 305	1 479	5.22	5.46	5.24

Nel 1908 i matrimoni fra consanguinei furono relativamente più frequenti in Sicilia, Liguria, Lombardia e Piemonte; e più rari nelle Marche, nell'Umbria, nell'Emilia e nel Veneto; lo stesso fatto si era verificato negli anni precedenti. Sarebbe interessante determinare quale influenza eserciti la consanguineità dei genitori sulla vitalità e sullo stato fisico della prole; ma per questo intento occorrerebbe tener dietro alle vicende dei nati da quei matrimoni, ciò che non è possibile con gli scarsi mezzi di cui dispone la statistica ufficiale.

CAPO IV.

NATI

(esclusi i nati-morti).

§ I.

Numero dei nati in rapporto alla popolazione.

Il numero dei nati (esclusi i nati-morti) fu nel 1908 di 1,138,813, il quale, ragguagliato a 1000 abitanti, dà un rapporto di 33.37. Esso risulta superiore a quelli ottenuti per i due anni precedenti, come si desume dal seguente prospetto, da cui rilevasi pure la distribuzione dei nati per compartimenti.

Numero dei nati negli anni 1908, 1907 e 1906.

Prospetto XVI.

COMPARTIMENTI	ANNO 1908		ANNO 1907		ANNO 1906	
	Totale dei nati	Nati per 1000 abitanti	Totale dei nati	Nati per 1000 abitanti	Totale dei nati	Nati per 1000 abitanti
Piemonte	89 938	26.03	86 477	25.19	88 884	26.02
Liguria	30 996	26.18	29 122	24.99	30 068	26.16
Lombardia	159 343	34.86	153 238	33.90	152 664	34.10
Veneto	129 337	37.63	122 131	36.02	120 959	36.14
Emilia	88 291	34.80	83 727	33.25	82 636	33.00
Toscana	82 610	30.73	75 575	28.35	77 136	29.13
Marche	36 758	33.97	33 509	31.22	34 224	31.96
Umbria	21 725	31.21	20 723	30.00	20 701	30.20
Lazio	39 925	30.43	36 426	28.25	36 308	28.62
Abruzzi e Molise	48 885	33.10	43 956	30.09	46 815	32.26
Campania	110 873	34.26	98 900	30.85	102 271	32.01
Puglie	81 846	39.32	74 154	36.13	74 492	36.67
Basilicata	17 640	37.34	16 541	35.20	16 623	35.26
Calabrie	51 317	35.77	46 032	32.48	45 431	32.25
Sicilia	120 214	33.31	114 387	31.98	114 776	32.06
Sardegna	29 115	34.01	27 435	32.43	26 990	32.31
REGNO . . .	1 138 813	33.37	1 062 333	31.45	1 070 978	31.93

Nell'anno 1908 i quozienti di natività più elevati si ebbero nelle Puglie, nel Veneto e nella Basilicata; e quelli più bassi nel Piemonte, nella Liguria e nel Lazio.

Nel seguente prospetto è dato il rapporto dei nati a 1000 abitanti in ciascuna delle dodici Città più popolose e nel complesso dei 69 Comuni capiluoghi di provincia, nei tre anni 1908, 1907 e 1906.

Nati nei Comuni aventi più di 100,000 abitanti e nel complesso dei 69 Comuni capiluoghi di provincia, durante gli anni 1908, 1907 e 1906.

Prospetto XVII.

COMUNI	NUMERO DEI NATI					COMUNI	NUMERO DEI NATI				
	Cifre assolute		su 1000 abitanti				Cifre assolute		su 1000 abitanti		
	1908	1907	1908	1907	1906		1908	1907	1908	1907	1906
Napoli . . .	17 842	16 700	29.93	28.22	29.22	Bologna . . .	3 476	3 388	21.08	21.01	20.94
Milano . . .	14 571	14 333	24.95	25.24	25.03	Messina . . .	5 021	4 659	30.62	29.03	25.22
Roma . . .	13 697	12 836	25.28	24.28	24.27	Catania . . .	5 664	5 369	34.78	33.23	33.94
Torino . . .	7 769	7 361	20.95	20.23	19.90	Venezia . . .	4 339	4 158	27.04	26.22	25.11
Palermo . . .	10 154	9 563	31.80	30.28	31.28	Livorno . . .	2 777	2 582	25.64	24.32	24.08
Genova . . .	6 420	6 099	23.33	22.66	23.66	69 Capiluoghi di provincia.	170 699	162 197	27.85	26.89	26.95
Firenze . . .	5 046	4 793	22.27	21.51	21.78						

La natività è più bassa nelle grandi Città che nei compartimenti rispettivi; per esempio, nel 1908 vi furono nel Comune di Bologna 21.08 nati ogni 1000 abitanti, in quello di Venezia 27.04, in quello di Milano 24.95, in quello di Firenze 22.27, in quello di Roma 25.28, in quello di Torino 20.95 e nel complesso dei 69 Comuni capiluoghi di provincia 27.85; mentre nell'Emilia se ne contarono 34.80, nel Veneto 37.63, nella Lombardia 34.86, nella Toscana 30.73, nel Lazio 30.43, nel Piemonte 26.03 e in tutto il Regno 33.37. Fa eccezione a questa regola il Comune di Catania.

§ II.

Nati classificati secondo i mesi di nascita.

I nati (esclusi i nati-morti) negli anni 1908, 1907 e 1906 si distribuiscono come appresso per stagioni e per mesi. Alle cifre assolute facciamo seguire i rapporti dei nati in ciascun mese a 12,000 nati nel corso dell'anno. Le cifre proporzionali sono state calcolate dopo aver ragguagliate le cifre dei nati in ciascun mese considerato ad uno stesso numero di giorni, cioè 30 (α). Sono pure indicati i mesi del concepimento, nella supposizione che tutti i parti siano avvenuti a gestazione completa, cioè nove mesi dopo il concepimento.

(α) Veggansi le spiegazioni date a pag. xviii.

Numero dei nati nei singoli mesi degli anni 1908, 1907 e 1906.

Prospetto XVIII.

MESE DELLA NASCITA		NUMERO DEI NATI (esclusi i nati-morti)						MESE del concepimento
		ANNO 1908		ANNO 1907		ANNO 1906		
		Totale	Propor- zione mensile su 12 000	Totale	Propor- zione mensile su 12 000	Totale	Propor- zione mensile su 12 000	
Primavera	Marzo	102 961	1 067	96 448	1 068	97 481	1 071	Giugno.
	Aprile	94 565	1 013	89 951	1 029	86 516	982	Luglio.
	Maggio	89 974	932	85 157	943	85 690	941	Agosto.
Estate	Giugno	82 793	886	79 399	909	80 940	919	Settembre.
	Luglio	88 665	919	86 034	953	84 123	924	Ottobre.
	Agosto	91 382	947	89 675	993	88 462	972	Novembre.
Autunno	Settembre	96 948	1 038	91 921	1 052	91 384	1 037	Dicembre.
	Ottobre	99 637	1 032	89 706	993	91 204	1 002	Gennaio.
	Novembre	100 119	1 072	81 610	934	86 334	980	Febbraio.
Inverno	Dicembre	93 491	969	80 346	890	83 558	918	Marzo.
	Gennaio	100 090	1 037	100 491	1 113	103 074	1 132	Aprile.
	Febbraio	98 188	1 088	91 595	1 123	92 212	1 122	Maggio.
ANNO . . .		1 138 813	12 000	1 062 333	12 000	1 070 978	12 000	

Nell'anno 1908 il maggior numero dei nati si ebbe in febbraio, novembre, marzo e settembre; il che significa che nei mesi di maggio, giugno e dicembre dell'anno precedente e nel febbraio dello stesso anno 1908 furono più numerosi i concepimenti. Meno frequenti furono invece le nascite nei mesi di giugno, luglio e maggio, il che corrisponde ad un minor numero di concepimenti nei mesi di settembre, ottobre ed agosto dell'anno precedente.

§ III.

Nati classificati secondo il sesso.

I nati (esclusi i nati-morti) nell'anno 1908 dividevansi, secondo il sesso, in 584,750 maschi e 554,063 femmine; si ebbero cioè 1055 nati maschi ogni 1000 femmine. La costanza di questi rapporti, per una lunga serie di anni, è messa in evidenza dal seguente prospetto (a).

(a) Prendendo in esame una serie più lunga di anni, si nota una leggera diminuzione nel rapporto dei nati maschi a 1000 femmine: infatti i primi furono 1067 per mille femmine nel quinquennio 1865-69, 1064 nel decennio 1870-79, 1060 nel decennio 1880-89, 1057 nel decennio 1890-99 e 1057 nel novennio 1900-908.

Nati vivi distinti per sesso, negli anni 1882-1908.

Prospetto XIX.

ANNI	NATI VIVI			ANNI	NATI VIVI		
	Maschi	Femmine	Maschi ogni 1000 femmine		Maschi	Femmine	Maschi ogni 1000 femmine
1882	545 714	515 380	1 059	1896	562 895	532 610	1 057
1883	551 402	520 050	1 060	1897	566 654	535 194	1 059
1884	581 413	549 328	1 058	1898	549 930	520 144	1 057
1885	580 079	545 891	1 063	1899	558 431	530 127	1 053
1886	559 441	527 519	1 061	1900	547 936	519 440	1 055
1887	592 936	559 970	1 059	1901	544 007	513 756	1 059
1888	575 081	544 482	1 056	1902	561 670	531 404	1 057
1889	591 480	557 717	1 061	1903	535 635	506 455	1 058
1890	556 378	526 725	1 056	1904	557 685	527 746	1 057
1891	581 818	550 321	1 057	1905	556 942	527 576	1 056
1892	570 787	539 786	1 057	1906	550 255	520 723	1 057
1893	579 076	547 220	1 058	1907	545 994	516 339	1 057
1894	566 412	536 523	1 056	1908	584 750	554 063	1 055
1895	561 478	530 624	1 058				

È interessante vedere se e come varii da un compartimento all'altro il rapporto dei nati maschi ogni 1000 femmine. Nel prospetto seguente si dà tale notizia per gli anni 1908, 1907 e 1906.

Nati vivi distinti per sesso e distribuiti per compartimenti negli anni 1908, 1907 e 1906.

Prospetto XX.

COMPARTIMENTI	NATI VIVI								
	nel 1908			nel 1907			nel 1906		
	Maschi	Femmine	Maschi ogni 1000 femmine	Maschi	Femmine	Maschi ogni 1000 femmine	Maschi	Femmine	Maschi ogni 1000 femmine
Piemonte	45 993	43 945	1047	44 169	42 308	1044	45 386	43 498	1043
Liguria	15 985	15 011	1065	15 022	14 100	1065	15 351	14 717	1043
Lombardia	82 077	77 266	1062	78 949	74 289	1063	78 622	74 042	1062
Veneto	66 356	62 981	1054	62 850	59 281	1060	62 078	58 881	1054
Emilia	45 340	42 951	1056	43 205	40 522	1066	42 491	40 145	1058
Toscana	42 456	40 154	1057	38 869	36 706	1059	39 530	37 606	1051
Marche	18 839	17 919	1051	17 276	16 233	1064	17 638	16 586	1063
Umbria	11 138	10 587	1052	10 776	9 947	1083	10 604	10 097	1050
Lazio	20 596	19 329	1066	18 596	17 830	1043	18 636	17 672	1055
Abruzzi e Molise	24 934	23 951	1041	22 612	21 344	1059	24 041	22 774	1056
Campania	56 862	54 011	1053	50 612	48 288	1048	52 537	49 734	1056
Puglie	41 838	40 008	1046	38 059	36 095	1054	38 378	36 114	1063
Basilicata	9 055	8 585	1055	8 377	8 164	1026	8 530	8 093	1054
Calabrie	26 415	24 902	1061	23 642	22 390	1056	23 326	22 105	1055
Sicilia	61 864	58 350	1060	58 881	55 506	1061	59 192	55 584	1065
Sardegna	15 002	14 113	1063	14 099	13 336	1057	13 915	13 075	1064
REGNO	584 750	554 063	1055	545 994	516 339	1057	550 255	520 723	1057

Nel 1908 i compartimenti nei quali si ebbe il maggior numero di nascite maschili in rapporto a quelle femminili furono il Lazio, la Liguria, la Sardegna, la Lombardia, le Calabrie e la Sicilia; e i compartimenti in cui la prevalenza dei maschi sulle femmine risultò meno sensibile furono quelli degli Abruzzi, delle Puglie e del Piemonte. Nello stesso anno si ebbero nei 69 Comuni capiluoghi di provincia 87,455 nati di sesso maschile e 83,244 di sesso femminile, cioè 1051 maschi ogni 1000 femmine.

§ IV.

Nati classificati secondo la filiazione legittima od illegittima.

Volendosi distinguere i nati secondo che la filiazione fu legittima od illegittima, si trova una difficoltà nel fatto, che un certo numero di bambini furono *esposti* nelle ruote annesse agli ospizi dei trovatelli, ovvero abbandonati in luogo pubblico, senza che si sappia se fossero figli di persone unite in matrimonio. Perciò, fino a tutto il 1883, i nati si dividevano in *legittimi*, *illegittimi* ed *esposti*, ed in questa terza categoria si sarebbero dovuti collocare solamente i bambini di origine ignota, trovati nelle ruote o abbandonati in altro luogo. Ma siccome le cifre segnate sotto la rubrica *esposti*, apparivano per molti Comuni troppo grandi, in confronto a quelle di altri Comuni che si trovavano in condizioni sociali molto simili, si aveva motivo di dubitare che sotto il nome di *esposti* si comprendessero per alcuni Comuni tutti quanti i bambini illegittimi affidati all'assistenza pubblica, anche quando le Amministrazioni comunali o quelle dei brefotrofi sapevano che erano illegittimi.

Per evitare queste differenze d'interpretazione, i nati nel 1884 e negli anni susseguenti furono ripartiti in tre categorie alquanto diverse da quelle adottate prima; in modo da avere in una prima rubrica il numero dei legittimi, in una seconda il numero degli illegittimi riconosciuti nell'atto di nascita da uno o da entrambi i genitori, ed in una terza rubrica, complessivamente, il numero degli illegittimi non riconosciuti nell'atto di nascita dai genitori e quello dei nati di stato civile ignoto. Gli iscritti nella terza categoria rappresentano con approssimazione il numero dei bambini, per l'allevamento dei quali deve provvedere la carità pubblica, mentre quasi tutti gli illegittimi riconosciuti dai genitori sono allevati a cura dei medesimi.

È possibile che fra i bambini di stato civile ignoto, che abbiamo compreso nella stessa categoria degli illegittimi non riconosciuti, alcuni siano figli di persone unite in matrimonio, ma è lecito ritenere che il numero di questi sia piccolissimo; e, come abbiamo fatto negli scorsi anni, continueremo a sommare i nati iscritti nella seconda con quelli della terza categoria, per ottenere il numero più verosimile di nascite illegittime.

Nel prospetto XXI è indicato il numero dei nati legittimi, quello degli illegittimi riconosciuti almeno da uno dei genitori e quello degli illegittimi non riconosciuti e degli *esposti* negli anni 1872, 1877, 1882, 1887 e dal 1892 al 1908. Nella stessa tavola sono indicate

anche le cifre proporzionali dei nati illegittimi riconosciuti, degli illegittimi non riconosciuti ed esposti, ogni 100 nati e le cifre proporzionali dei maschi per 100 femmine, fra i nati legittimi, fra gli illegittimi riconosciuti, e fra gli illegittimi non riconosciuti e gli esposti.

La proporzione degli illegittimi sul totale dei nati è venuta crescendo dal 1872 al 1882, dopo il quale anno si osserva invece una graduale diminuzione. Infatti, nel 1872, ogni 100 nati se ne erano contati 6.95 di illegittimi ed esposti, mentre nel 1882 se ne contarono 7.51; nel 1892 7.02; nel 1902 5.72 e nel 1908 4.98. La diminuzione che si osserva dal 1882 in poi è stata maggiore nel gruppo degli illegittimi riconosciuti dai genitori, che non in quello dei non riconosciuti e degli esposti: siccome molti fra i nati illegittimi riconosciuti appartengono probabilmente a famiglie che si sono costituite con matrimonio contratto col solo rito religioso, la diminuzione che si nota nel numero di essi fa supporre che tale irregolarità sia ora più rara che non in passato.

Nel prospetto XXII è dato il numero dei nati illegittimi riconosciuti da uno o da entrambi i genitori, e il numero degli illegittimi non riconosciuti, coi quali ultimi sono sommati anche gli esposti nelle ruote o in luogo pubblico, per ciascun compartimento (a) e per ognuno dei tre anni corsi dal 1906 al 1908. Oltre le cifre assolute, sono date anche le cifre proporzionali di ciascuna categoria di nati illegittimi a 1000 nati vivi, sia legittimi, sia illegittimi, negli stessi anni.

Nei tre anni 1906, 1907 e 1908, le proporzioni più elevate di nati illegittimi si notarono nel Lazio, nelle Romagne e nell'Umbria; le proporzioni minori nei compartimenti della Basilicata, degli Abruzzi, della Lombardia, del Piemonte, della Campania e delle Puglie. Così nel 1908, ogni 100 nati ne furono dichiarati illegittimi 15 nella provincia di Roma, 14 nelle Romagne, 9 nella provincia di Perugia; al contrario nella Basilicata si ebbero 2.1 illegittimi su 100 nati, negli Abruzzi, nella Lombardia e nel Piemonte 2.7, nella Campania e nelle Puglie 2.9.

Si è visto che nell'anno 1908 la proporzione degli illegittimi è stata, nel Regno, di 4.98 per 100 nati. Di essi, 3.09 per cento nati erano stati riconosciuti dai genitori e 1.89 erano illegittimi non riconosciuti od esposti. Gli illegittimi riconosciuti nella Campania sono appena nel rapporto di 1.07 per 100 nati, nelle Puglie di 1.26, negli Abruzzi di 1.31 e nella Lombardia di 1.48; mentre nella provincia di Roma arrivano a 12.31 e nelle Romagne a 12.03 per cento.

È probabile che nelle Romagne, nel Lazio e nell'Umbria, paesi i quali facevano parte dell'antico Stato Pontificio, continuino a celebrarsi molti matrimoni col solo rito religioso, quantunque dal 1866 in poi sia riconosciuto legalmente valido il solo matri-

(a) Si è diviso in due il compartimento dell'Emilia formando, sotto la denominazione di *ex ducati*, un gruppo comprendente le provincie di Modena, Parma, Piacenza e Reggio, e sotto il titolo di *Romagne*, un altro gruppo colle provincie di Bologna, Ferrara, Forlì e Ravenna, e ciò perchè il primo gruppo di provincie differisce notevolmente dal secondo quanto alle nascite illegittime.

monio civile; ma non sappiamo quanti siano in ciascun compartimento i matrimoni soltanto religiosi in confronto a quelli civili (a).

Si adduce anche a spiegazione del fatto la circostanza che in parecchi Comuni, i quali hanno una circoscrizione territoriale assai estesa, ad esempio in Ravenna, i braccianti poveri che dimorano in frazioni lontane dal centro in cui ha sede l'ufficio municipale, per evitare la perdita di tempo e le spese che importano gli atti di pubblicazione e di celebrazione del matrimonio civile, si accontentano del matrimonio religioso, che possono fare nella rispettiva parrocchia di campagna generalmente più vicina al luogo di loro abituale dimora. Il matrimonio civile viene spesso contratto dopo la nascita del primo o del secondo figlio, o in seguito a cambiamento di residenza. I fatti a cui qui si accenna si verificano, benchè in minor proporzione, anche in altre provincie del Regno.

Contribuiscono pure a mantenere alto in alcune provincie il numero dei nati illegittimi riconosciuti, le difficoltà che talvolta s'incontrano nel procurarsi i documenti prescritti per il matrimonio civile; l'esservi impedimenti da cui l'Autorità civile non può, o crede che non sia il caso di dispensare; la certezza di perdere diritti a pensione che si conservano solo finchè duri lo stato di vedovanza; le restrizioni portate dalle leggi alla celebrazione dei matrimoni di militari; il non avere potuto ottenere il consenso degli ascendenti, del quale si può più agevolmente far senza dinanzi alla legge canonica.

Diamo nel prospetto XXIII i quozienti di natività illegittima relativi ai tre anni 1908, 1907 e 1906 per i Comuni aventi più di 100,000 abitanti e per il complesso dei 69 Capi-luoghi di provincia.

(a) Si possono leggere le discussioni fatte nella Giunta centrale di statistica (*Annali di statistica*, anno 1877, serie I, volume 9 - *Idem* 1880, serie II, volume 15) e nella Commissione per la statistica giudiziaria (*Annali di statistica. Atti della Commissione per la statistica giudiziaria, civile e penale*, sessione del luglio 1899, serie IV, n. 96, pag. 56 a 66 e 296 a 329) circa la statistica dei matrimoni civili confrontata con quella dei matrimoni religiosi.

ANNI	TOTALE dei nati (esclusi i nati-morti)	NATI LEGITTIMI			NATI ILLEGITTIMI ED ESPOSTI									SU 100 NATI si contavano					
					In complesso			Illegittimi riconosciuti			Illegittimi non riconosciuti e nati di stato civile ignoto (a)			Illegittimi ri- conosciuti	Illegittimi non riconosciuti e nati di stato civile ignoto	In complesso fra illegittimi ed esposti			
		Totale	Maschi	Femmine	Totale	Maschi	Femm.	Totale	Maschi	Femm.	Totale	Maschi	Femm.				Maschi legittimi per 100 femmine legittime	Maschi illegittimi ri- conosciuti per 100 femmine della stes- sa categoria	Maschi illegittimi non riconosciuti ed esposti per 100 fem- mine della stessa categoria
1872 . . .	1 020 682	949 775	489 963	459 812	70 907	36 340	34 567	37 062	19 311	17 751	33 845	17 029	16 816	3.63	3.32	6.95	107	109	101
1877 . . .	1 029 037	954 913	492 129	462 784	74 124	37 738	36 386	46 149	23 828	22 321	27 975	13 910	14 065	4.49	2.71	7.20	106	107	99
1882 . . .	1 061 094	981 451	504 962	476 489	79 643	40 752	38 891	50 649	26 184	24 465	28 994	14 568	14 426	4.77	2.74	7.51	106	107	101
1887 . . .	1 152 906	1 067 002	548 887	518 115	85 904	44 049	41 855	50 561	26 414	24 147	35 343	17 635	17 708	4.39	3.06	7.45	106	109	100
1892 . . .	1 110 573	1 032 617	530 986	501 631	77 956	39 801	38 155	45 990	23 820	22 170	31 966	15 981	15 985	4.14	2.88	7.02	106	107	100
1893 . . .	1 126 296	1 048 190	539 337	508 853	78 106	39 739	38 367	45 311	23 263	22 048	32 795	16 476	16 319	4.02	2.91	6.93	106	106	101
1894 . . .	1 102 935	1 028 242	528 444	499 798	74 693	37 968	36 725	43 502	22 413	21 089	31 191	15 555	15 636	3.94	2.83	6.77	105	106	99
1895 . . .	1 092 102	1 021 563	525 332	496 231	70 539	36 146	34 393	40 292	20 985	19 307	30 247	15 161	15 086	3.69	2.77	6.46	106	109	100
1896 . . .	1 095 505	1 025 227	526 747	498 480	70 278	36 148	34 130	40 088	21 002	19 086	30 190	15 146	15 044	3.66	2.76	6.42	106	110	101
1897 . . .	1 101 848	1 031 649	530 891	500 758	70 199	35 763	34 436	41 366	21 363	20 003	28 833	14 400	14 433	3.75	2.62	6.37	106	107	100
1898 . . .	1 070 074	1 002 812	515 417	487 395	67 262	34 513	32 749	38 900	20 238	18 662	28 362	14 275	14 087	3.64	2.65	6.29	106	108	101
1899 . . .	1 088 558	1 021 706	524 133	497 573	66 852	34 298	32 554	39 414	20 517	18 897	27 438	13 781	13 657	3.62	2.52	6.14	105	109	101
1900 . . .	1 067 376	1 003 970	515 360	488 610	63 406	32 576	30 830	37 020	19 230	17 790	26 386	13 346	13 040	3.47	2.47	5.94	105	108	102
1901 . . .	1 057 763	996 475	512 452	484 023	61 288	31 555	29 733	35 465	18 428	17 037	25 823	13 127	12 696	3.35	2.44	5.79	106	108	103
1902 . . .	1 093 074	1 030 543	529 400	501 143	62 531	32 270	30 261	36 394	19 179	17 215	26 137	13 091	13 046	3.33	2.39	5.72	106	111	100
1903 . . .	1 042 090	982 922	505 559	477 363	59 168	30 076	29 092	33 969	17 397	16 572	25 199	12 679	12 520	3.26	2.42	5.68	106	105	101
1904 . . .	1 085 431	1 025 278	526 671	498 607	60 153	31 014	29 139	35 569	18 489	17 080	24 584	12 525	12 059	3.28	2.26	5.54	106	108	104
1905 . . .	1 084 518	1 025 663	526 842	498 821	58 855	30 100	28 755	34 937	18 035	16 902	23 918	12 065	11 853	3.22	2.21	5.43	106	107	102
1906 . . .	1 070 978	1 013 816	520 881	492 935	57 162	29 374	27 788	33 815	17 668	16 147	23 347	11 706	11 641	3.16	2.18	5.34	106	109	101
1907 . . .	1 062 333	1 006 762	517 332	489 430	55 571	28 662	26 909	33 554	17 539	16 015	22 017	11 123	10 894	3.16	2.07	5.23	106	110	102
1908 . . .	1 138 813	1 082 087	555 517	526 570	56 726	29 233	27 493	35 238	18 404	16 834	21 488	10 829	10 659	3.09	1.89	4.98	105	109	102

(a) Per gli anni 1872, 1877 e 1882 sono compresi in questa rubrica i nati di stato civile ignoto immessi nelle ruote, od esposti pubblicamente, e una parte dei nati illegittimi allevati a spese delle amministrazioni comunali e provinciali; per gli anni 1887 e successivi vi sono compresi i nati di stato civile ignoto perchè trovati od esposti e gli illegittimi non riconosciuti dai genitori. Sotto la rubrica "illegittimi riconosciuti", sono segnati i figli naturali riconosciuti nell'atto di nascita o da uno da entrambi i genitori.

Nati illegittimi e di stato civile ignoto classificati

Prospetto XXII.

	PIEMONTE	LIGURIA	LOMBARDIA	VENETO	EX DUCATI (Modena Parma, Piacenza, e Reggio)	ROMAGNE (Bologna, Ferrara, Forlì e Ravenna)	TOSCANA
--	----------	---------	-----------	--------	--	---	---------

CIFRE

1908 . .	Illegittimi riconosciuti . .	1 546	896	2 354	5 264	1 127	5 538	3 217
	Illegittimi non riconosciuti e di stato civile ignoto	896	582	1 948	1 903	1 305	998	1 857
1907 . .	Illegittimi riconosciuti . .	1 493	821	2 041	4 943	1 064	5 304	3 100
	Illegittimi non riconosciuti e di stato civile ignoto	990	577	1 996	2 049	1 291	1 040	1 814
1906 . .	Illegittimi riconosciuti . .	1 484	880	1 988	4 727	964	5 262	3 101
	Illegittimi non riconosciuti e di stato civile ignoto	1 052	653	2 045	1 920	1 270	1 087	1 915

CIFRE PROPORZIONALI

1908 . .	Illegittimi riconosciuti . .	17.19	28.91	14.77	40.70	26.68	120.28	38.94
	Illegittimi non riconosciuti e di stato civile ignoto	9.96	18.78	12.23	14.71	30.89	21.67	22.48
	IN COMPLESSO . . .	27.15	47.69	27.00	55.41	57.57	141.95	61.42
1907 . .	Illegittimi riconosciuti . .	17.26	28.19	13.32	40.47	26.30	122.60	41.02
	Illegittimi non riconosciuti e di stato civile ignoto	11.45	19.81	13.03	16.78	31.91	24.04	24.00
	IN COMPLESSO . . .	28.71	48.00	26.35	57.25	58.21	146.64	65.02
1906 . .	Illegittimi riconosciuti . .	16.70	29.27	13.02	39.08	23.76	125.09	40.26
	Illegittimi non riconosciuti e di stato civile ignoto	11.84	21.72	13.40	15.87	31.30	25.84	24.83
	IN COMPLESSO . . .	28.54	50.99	26.42	54.95	55.06	150.93	65.03

per compartimenti, negli anni 1908, 1907 e 1906.

MARCHE	UMBRIA	LAZIO	ABRUZZI E MOLISE	CAMPANIA	PUGLIE	BASILICATA	CALABRIE	SICILIA	SARDEGNA	REGNO
--------	--------	-------	------------------------	----------	--------	------------	----------	---------	----------	-------

ASSOLUTE.

2 028	1 299	4 914	641	1 181	1 027	277	1 005	1 999	925	35 238
754	676	1 139	671	2 026	1 370	102	1 721	3 036	504	21 488
1 900	1 315	4 671	557	1 336	961	293	892	1 994	869	33 554
770	749	1 223	648	2 112	1 372	121	1 655	3 061	549	22 017
2 063	1 249	4 883	618	1 345	997	294	897	2 149	914	33 815
775	927	1 273	724	2 418	1 475	140	1 869	3 271	533	23 347

A 1000 NATI.

55.17	59.79	123.08	13.11	10.65	12.55	15.70	19.58	16.63	31.77	30.94
20.51	31.12	28.53	13.73	18.27	16.74	5.78	33.54	25.25	17.31	18.87
75.68	90.91	151.61	26.84	28.92	29.29	21.48	53.12	41.88	49.08	49.81
56.70	63.46	128.23	12.67	13.51	12.96	17.71	19.38	17.43	31.67	31.59
22.98	36.14	33.57	14.74	21.35	18.50	7.32	35.95	26.76	20.01	20.73
79.68	99.60	161.80	27.41	34.86	31.46	25.03	55.33	44.19	51.68	52.32
60.28	60.34	134.49	13.20	13.15	13.38	17.69	19.74	18.72	33.86	31.57
22.64	44.78	35.06	15.47	23.64	19.80	8.42	41.14	28.50	19.75	21.80
32.92	105.12	169.55	28.67	36.79	33.18	26.11	60.88	47.22	53.61	53.37

**Nati illegittimi e di stato civile ignoto durante gli anni 1908, 1907 e 1906, nei Comuni aventi più di 100,000 abitanti
e nel complesso dei 69 Comuni capiluoghi di provincia.**

Prospetto XXIII.

C O M U N I	N U M E R O D E I N A T I I L L E G I T T I M I											
	in cifre assolute						in cifre proporzionali a 1000 nati					
	Anno 1908		Anno 1907		Anno 1906		Anno 1908		Anno 1907		Anno 1906	
	riconosciuti	non riconosciuti e di stato civile ignoto	riconosciuti	non riconosciuti e di stato civile ignoto	riconosciuti	non riconosciuti e di stato civile ignoto	riconosciuti	non riconosciuti e di stato civile ignoto	riconosciuti	non riconosciuti e di stato civile ignoto	riconosciuti	non riconosciuti e di stato civile ignoto
Napoli	476	1 021	612	1 180	690	1 251	26.68	57.22	36.65	70.66	40.32	73.10
Milano	1 019	341	948	402	908	414	69.93	23.40	66.14	28.05	65.89	30.04
Roma	1 358	802	1 283	807	1 254	866	99.15	58.55	99.95	62.87	100.09	69.12
Torino	759	56	749	92	768	118	97.70	7.21	101.75	12.50	107.80	16.56
Palermo	88	285	49	334	45	281	8.67	28.07	5.12	34.93	4.57	28.53
Genova	359	294	339	286	356	307	55.92	45.79	55.58	46.89	57.12	49.26
Firenze	179	592	181	522	156	556	35.47	117.32	37.76	108.91	32.68	116.46
Bologna	299	218	335	217	328	219	86.02	62.72	98.88	64.05	99.24	66.26
Messina	243	232	227	215	290	160	48.40	46.21	48.72	46.15	72.12	39.79
Catania	260	242	284	197	289	293	45.90	42.73	52.90	36.69	52.95	53.68
Venezia	220	253	210	264	214	235	50.70	58.31	50.51	63.49	54.31	59.64
Livorno	118	52	124	52	119	62	42.49	18.73	48.02	20.14	47.47	24.73
69 Capiluoghi di provincia . .	8 507	8 723	8 421	8 976	8 396	9 177	49.84	51.10	51.92	55.34	52.42	57.29

Dal prospetto XXIII, confrontato con quello precedente, risulta che, nell'anno 1908, nelle città di Torino e Milano la natività illegittima è stata quasi quadrupla di quella rilevata negli altri Comuni dei rispettivi compartimenti; nella città di Napoli è stata tripla, e più che doppia in quelle di Genova, Firenze, Catania, Venezia e Messina. Per Bologna, Roma e Livorno si osservano lievi differenze in confronto cogli altri Comuni del compartimento, e nella città di Palermo il quoziente di natività illegittima è stato inferiore a quello degli altri Comuni della Sicilia. Le differenze che passano fra le diverse Città corrispondono, presso a poco, a quelle rilevate nei rispettivi compartimenti. Per esempio, nell'anno 1908, tiene il primo posto la città di Roma con 158 illegittimi su 1000 nati; ma di essi 99 furono riconosciuti all'atto di nascita. Mentre nel Regno la proporzione degli illegittimi non riconosciuti (19 su 1000 nati) è minore di quella dei riconosciuti (31); nel complesso dei Capiluoghi di provincia avviene il fatto opposto, cioè i primi furono nella proporzione di 51 ed i secondi di 50 su 1000 nati.

§ V.

Legittimazioni.

Si è visto che nel 1908 vi furono 56,726 nati illegittimi, dei quali 35,238 furono riconosciuti, nell'atto di nascita, almeno da uno dei genitori, e 21,488 non furono riconosciuti. Si è anche avvertito che in parecchie provincie la natività illegittima è alta, perchè molte unioni non sono dapprincipio legalizzate col rito civile.

Per altro, questo grave sconcio è attenuato dal fatto che non poche unioni vengono legalizzate dopo alcuni anni, con che viene legittimato anche lo stato civile della prole. Difatti, nel 1908 furono legittimati 20,526 figli naturali. Di questi, 10,627 erano maschi e 9,899 femmine: cioè di fronte a 100 femmine si ebbero 107 maschi legittimati; negli anni 1907 e 1906 tale proporzione fu di 114 e si mantenne intorno a questa cifra anche negli anni dal 1891 al 1905. Si è già visto che i riconoscimenti della prole all'atto di nascita da parte dei genitori sono più frequenti per i maschi che non per le femmine (109 maschi per 100 femmine nel 1908); questo fatto si verifica anche più spesso per gli atti di legittimazione.

Se si confronta il numero delle legittimazioni avvenute nel 1908 col numero delle nascite illegittime avvenute nello stesso anno, si trova che per 1000 nascite illegittime vi furono 362 legittimazioni. Se poi il confronto si fa col numero degli illegittimi riconosciuti nell'atto di nascita almeno da uno dei genitori (ed è la categoria di nati alla quale appartengono quasi tutti i legittimati per susseguente matrimonio), allora la proporzione risulta nel 1908 di 582 per 1000.

La notizia circa il numero annuo degli atti di legittimazione che avvengono in ciascun Comune fu richiesta nei modelli che servono per la compilazione di queste statistiche a cominciare dal 1891, e per ciascun anno si ottennero le cifre seguenti:

Bambini legittimati.

1891	19 777	1897	23 596	1903	22 819
1892	21 557	1898	22 659	1904	22 959
1893	22 683	1899	24 686	1905	23 968
1894	22 913	1900	23 457	1906	23 548
1895	24 282	1901	24 773	1907	23 580
1896	25 387	1902	24 216	1908	20 526

Si è veduto che dal 1882 in poi è venuto diminuendo il numero dei nati illegittimi riconosciuti nell'atto di nascita; mentre è rimasto quasi invariato il numero dei fanciulli legittimati per susseguente matrimonio. Da ciò si può razionalmente argomentare che i matrimoni contratti col solo rito religioso siano in diminuzione e che molte coppie unite con questo solo rito abbiano riconosciuto più tardi la necessità di legalizzarlo col matrimonio civile.

Il seguente prospetto dà le cifre assolute e le proporzionali dei figli naturali legittimati nei singoli compartimenti e nel Regno, durante gli anni 1908, 1907 e 1906.

Numero dei figli naturali legittimati negli anni 1908, 1907 e 1906.

Prospetto XXIV.

COMPARTIMENTI	FIGLI NATURALI LEGITTIMATI PER SUSSEGUENTE MATRIMONIO O PER DECRETO REALE					
	Cifre assolute			Cifre proporzionali a 1000 illegittimi ed esposti		
	1908	1907	1906	1908	1907	1906
Piemonte	321	315	337	131	127	133
Liguria	445	527	351	301	377	229
Lombardia	674	685	602	157	170	149
Veneto	3 189	3 026	3 182	445	433	479
Emilia } Ex Ducati	855	898	964	352	381	432
	Romagne	3 566	4 191	3 776	546	661
Toscana		2 169	2 452	2 540	427	499
Marche	1 383	1 710	2 125	497	640	749
Umbria	1 157	1 355	1 309	586	656	602
Lazio	2 596	3 702	3 624	429	628	589
Abruzzi e Molise	400	506	537	305	420	400
Campania	623	638	696	194	185	185
Puglie	480	521	464	200	223	188
Basilicata	53	53	41	140	128	94
Calabrie	222	317	333	81	124	120
Sicilia	1 828	2 194	2 093	363	434	386
Sardegna	565	490	574	395	346	397
REGNO	20 526	23 580	23 548	362	424	412

Così gli atti di legittimazione, come quelli di riconoscimento della prole illegittima, sono numerosi particolarmente nelle provincie dell'Italia centrale, nelle quali è molto alta la natività illegittima.

Nel prospetto seguente è indicato il numero dei legittimati nei dodici Comuni con più di 100,000 abitanti e nel complesso dei 69 Comuni capiluoghi di provincia.

Figli naturali legittimati durante gli anni 1908, 1907 e 1906 nei Comuni aventi più di 100,000 abitanti e nel complesso dei 69 Comuni capiluoghi di provincia.

Prospetto XXV.

C O M U N I .	NUMERO DEI FIGLI NATURALI LEGITTIMATI PER SUSSEGUENTE MATRIMONIO O PER DECRETO REALE					
	in cifre assolute			in cifre proporzionali a 1000 illegittimi ed esposti		
	Anno 1908	Anno 1907	Anno 1906	Anno 1908	Anno 1907	Anno 1906
Napoli	216	258	321	144	144	165
Milano	18	19	36	13	14	27
Roma	450	643	509	208	308	240
Torino	114	81	101	140	96	114
Palermo	316	344	374	847	898	1 147
Genova	150	167	106	230	267	160
Firenze	121	125	129	157	178	181
Bologna	171	200	187	331	362	342
Messina	154	143	121	324	324	269
Catania	117	111	143	233	231	246
Venezia	185	165	191	391	348	425
Livorno	63	55	51	371	313	282
69 Capiluoghi di provincia . .	4 006	4 568	4 183	233	263	238

Nei tre anni sopra considerati gli atti di legittimazione nelle grandi Città, ad eccezione di Palermo, sono stati meno numerosi, relativamente al totale dei nati illegittimi che nel complesso del Regno, e ciò è in armonia col fatto già notato che in quelle Città è relativamente meno grande la proporzione dei figli riconosciuti in confronto al totale degli illegittimi.

CAPO V. NATI-MORTI.

§ I.

Numero dei nati-morti in rapporto al totale dei nati.

I nati-morti (ossia i bambini partoriti morti dopo il sesto mese di gestazione, ma non quelli che hanno dato segno di vita dopo l'atto del parto, quantunque siano morti prima che ne fosse stata fatta la dichiarazione di nascita all'ufficiale di stato civile, nei cinque giorni consentiti dalla legge) sommarono nel 1908 a 51,465 (28,744 maschi e 22,721 femmine), ciò che corrisponde a 4.32 ogni 100 nati d'ambo i sessi, compresi i nati-morti. Il rapporto fu più alto tra i maschi (4.69) che tra le femmine (3.94).

Le cifre seguenti indicano la proporzione fra i nati-morti e il totale dei nati e nati-morti, negli anni 1908, 1907 e 1906, per ciascun compartimento.

Numero dei nati-morti negli anni 1908, 1907 e 1906.

Prospetto XXVI.

COMPARTIMENTI	ANNO 1908		ANNO 1907		ANNO 1906		NATI-MORTI PER 100 NASCITE (a)		
	Totale delle nascite (a)	Nati-morti	Totale delle nascite (a)	Nati-morti	Totale delle nascite (a)	Nati-morti	1908	1907	1906
Piemonte.	93 612	3 674	90 043	3 566	92 603	3 719	3.92	3.96	4.02
Liguria.	32 643	1 647	30 723	1 601	31 795	1 727	5.05	5.21	5.43
Lombardia.	165 622	6 279	159 330	6 092	158 527	5 863	3.79	3.82	3.70
Veneto.	134 134	4 797	126 617	4 486	125 366	4 407	3.58	3.54	3.52
Emilia.	92 300	4 009	87 606	3 879	86 275	3 639	4.34	4.43	4.22
Toscana.	86 429	3 819	78 984	3 409	80 732	3 596	4.42	4.32	4.45
Marche.	38 417	1 659	35 078	1 569	35 832	1 608	4.32	4.47	4.49
Umbria.	22 998	1 273	21 887	1 164	21 750	1 049	5.54	5.32	4.82
Lazio.	41 962	2 037	38 383	1 957	38 276	1 968	4.85	5.10	5.14
Abruzzi e Molise.	51 305	2 420	46 177	2 221	49 067	2 252	4.72	4.81	4.59
Campania.	117 057	6 184	104 175	5 275	107 813	5 542	5.28	5.06	5.14
Puglie.	86 012	4 166	77 940	3 786	78 136	3 644	4.84	4.86	4.66
Basilicata.	18 523	883	17 446	905	17 476	853	4.77	5.19	4.88
Calabrie.	53 460	2 143	47 969	1 937	47 344	1 913	4.01	4.04	4.04
Sicilia.	125 623	5 409	119 634	5 247	120 202	5 426	4.31	4.39	4.51
Sardegna.	30 181	1 066	28 364	929	27 937	947	3.53	3.28	3.39
REGNO	1 190 278	51 465	1 110 356	48 023	1 119 131	48 153	4.32	4.33	4.30

(a) Nati vivi e nati morti.

Il rapporto dei nati-morti a 100 nascite è stato alto, nel 1908, nell'Umbria, nella Campania e nella Liguria; molto basso invece nella Sardegna, nel Veneto e nella Lombardia. Esso è venuto crescendo a cominciare dal 1863, nel quale anno si iniziò questa indagine. Nel 1863, sopra 1000 abitanti si contarono solamente 0.84 nati-morti; nel 1880 il rapporto arrivava ad 1.08 e nel 1908 ad 1.51. A priori si sarebbe potuto supporre che dovesse avvenire il fatto opposto, e ciò per più motivi. Anzitutto è diminuita nel frattempo la mortalità generale e più particolarmente la mortalità infantile, ed è in pari tempo scemato il quoziente di natività. In secondo luogo la proporzione dei nati-morti sul totale dei nati è maggiore fra gli illegittimi che non fra i legittimi; e siccome il numero dei primi dal 1882 in poi è diminuito, da quell'anno si sarebbe dovuto notare una diminuzione anche nella cifra dei nati-morti. Inoltre, nei primi anni del periodo di osservazione, si avevano molti nati-morti fra i bambini esposti nelle ruote pei trovatelli (785 nel 1864, 666 nel 1865) e le ruote erano allora aperte in quasi tutte le provincie: negli anni successivi ne fu gradatamente deliberata la chiusura, tanto che esse ora sono aperte soltanto in pochi Comuni dell'Italia meridionale, nei quali furono nel 1906 esposti 929 bambini di cui soltanto 20 trovati morti.

L'aumento progressivo nel numero dei nati-morti fu forse effettivamente minore di quello che apparisce dalle cifre suesposte, e ciò per la maggior diligenza con la quale si sono venuti denunciando dalle levatrici e dalle famiglie i bambini nati-morti, parecchi dei quali erano prima considerati come aborti e quindi non denunciati agli Ufficiali di stato civile. Ma non si può negare che l'aumento stesso, in una certa misura, non sia reale; ed a produrlo contribuirono l'incremento di alcune industrie in cui sono di preferenza occupate le donne, le quali sogliono recarsi all'opificio, anche quando trovansi in istato di gravidanza inoltrata, come pure l'essere divenuta più intensiva l'agricoltura e più numerosa l'emigrazione dei coltivatori maschi, sicchè ora le mogli dei contadini devono in molti luoghi attendere, assai più che in passato, ai lavori faticosi dei campi, anche quando sono in stato di gravidanza.

I nati-morti sono, in rapporto al totale dei nati, generalmente più numerosi nelle grandi Città che nei piccoli Comuni.

Per le dodici Città che contano più di 100,000 abitanti, e per il complesso dei 69 Comuni capiluoghi di provincia, si ebbero, nel triennio 1908-906, i dati che seguono.

Nati-morti durante gli anni 1908, 1907 e 1906 nei Comuni aventi più di 100,000 abitanti e nel complesso dei 69 Comuni capiluoghi di provincia.

Prospetto XXVII.

COMUNI	NUMERO DEI NATI-MORTI COMPARATO AL NUMERO COMPLESSIVO DELLE NASCITE								
	in cifre assolute						in cifre proporzionali nati-morti per 100 nascite (a)		
	Anno 1908		Anno 1907		Anno 1906		Anno 1908	Anno 1907	Anno 1906
	Nati-morti	Totale delle nascite (a)	Nati-morti	Totale delle nascite (a)	Nati-morti	Totale delle nascite (a)			
Napoli	1 233	19 075	1 175	17 875	1 184	18 298	6.46	6.57	6.47
Milano	540	15 111	587	14 920	529	14 309	3.57	3.93	3.70
Roma	747	14 444	792	13 628	743	13 272	5.17	5.81	5.60
Torino	419	8 188	380	7 741	433	7 557	5.12	4.91	5.73
Palermo	432	10 586	453	10 016	356	10 206	4.08	4.52	3.49
Genova	469	6 889	478	6 577	494	6 726	6.81	7.27	7.34
Firenze	250	5 296	251	5 044	207	4 981	4.72	4.98	4.16
Bologna	167	3 643	143	3 531	152	3 457	4.58	4.05	4.40
Messina	175	5 196	162	4 821	115	4 136	3.37	3.36	2.78
Catania	325	5 989	353	5 722	366	5 824	5.43	6.17	6.28
Venezia	182	4 521	187	4 345	159	4 099	4.03	4.30	3.88
Livorno	61	2 838	66	2 648	65	2 572	2.15	2.49	2.53
69 Capiluoghi di di provincia	8 784	179 483	8 778	170 975	8 507	168 690	4.89	5.13	5.04

Mentre nel 1908 si ebbero in tutto il Regno 4.32 nati-morti per ogni 100 nascite, nel complesso dei 69 capiluoghi di provincia se ne ebbero 4.89, in Genova 6.81, in Napoli 6.46, in Catania 5.43 ed in Roma 5.17.

(a) Nati vivi e nati morti.

§ II.

Nati-morti classificati secondo i mesi.

Diamo la distribuzione dei nati-morti per mesi, non solo in cifre assolute, ma anche in rapporto a 12,000 nati-morti, calcolati col solito metodo; supponendo, cioè, che tutti i mesi siano composti di 30 giorni (α).

Numero dei nati-morti nei singoli mesi degli anni 1908, 1907 e 1906.

Prospetto XXVIII.

M E S I	N U M E R O D E I N A T I - M O R T I					
	A N N O 1 9 0 8		A N N O 1 9 0 7		A N N O 1 9 0 6	
	Totale	Proporzione mensile su 12 000	Totale	Proporzione mensile su 12 000	Totale	Proporzione mensile su 12 000
Marzo	4 661	1 069	4 470	1 094	4 356	1 064
Aprile	4 264	1 011	3 988	1 009	3 883	980
Maggio	3 939	905	3 767	922	3 867	944
Giugno	3 771	894	3 483	881	3 515	887
Luglio	3 877	889	3 597	881	3 767	920
Agosto	3 911	897	3 673	899	3 651	892
Settembre	3 804	901	3 524	892	3 676	928
Ottobre	4 347	997	3 746	917	3 836	937
Novembre	4 544	1 077	3 880	982	3 843	970
Dicembre	4 952	1 136	4 246	1 039	4 457	1 089
Gennaio	4 880	1 119	5 023	1 230	4 788	1 169
Febbraio	4 515	1 107	4 626	1 254	4 514	1 220
ANNO . . .	51 465	12 000	48 023	12 000	48 153	12 000

Nell'anno 1908 il maggior numero di nati-morti si ebbe in dicembre, gennaio e febbraio; il minore nei mesi di luglio, giugno e agosto.

(α) Veggansi le spiegazioni date a pag. xviii.

§ III.

**Nati-morti classificati secondo il sesso e secondo la filiazione
legittima od illegittima.**

Distinguendo i nati-morti secondo il sesso e la filiazione legittima od illegittima, abbiamo, per il complesso del Regno, in ciascuno degli ultimi tre anni, le cifre seguenti:

**Numero dei nati-morti classificati secondo il sesso e la filiazione
negli anni 1908, 1907 e 1906.**

Prospetto XXIX.

	CIFRE ASSOLUTE			CIFRE PROPORZIONALI a 100 nati-morti			CIFRE PROPORZIONALI a 100 nascite (a)		
	Totale	Maschi	Femmine	Totale	Maschi	Femmine	Totale	Maschi	Femmine
Anno 1908.									
Legittimi	48 009	26 804	21 205	93.28	93.25	93.33	4.25	4.60	3.87
Nati illegittimi e di stato civile ignoto	3 456	1 940	1 516	6.72	6.75	6.67	5.74	6.22	5.23
TOTALE . . .	51 465	28 744	22 721	100.00	100.00	100.00	4.32	4.69	3.94
Anno 1907.									
Legittimi	44 500	24 945	19 555	92.66	92.91	92.35	4.23	4.60	3.84
Nati illegittimi e di stato civile ignoto	3 523	1 904	1 619	7.34	7.09	7.65	5.96	6.23	5.68
TOTALE . . .	48 023	26 849	21 174	100.00	100.00	100.00	4.33	4.69	3.94
Anno 1906.									
Legittimi	44 660	25 012	19 648	92.75	92.90	92.55	4.22	4.58	3.83
Nati illegittimi e di stato civile ignoto	3 493	1 911	1 582	7.25	7.10	7.45	5.76	6.11	5.39
TOTALE . . .	48 153	26 923	21 230	100.00	100.00	100.00	4.30	4.66	3.92

La percentuale dei nati-morti è maggiore fra i nati illegittimi e di stato civile ignoto che fra i legittimi.

Nel prospetto XXX è indicato come si distribuissero fra i diversi compartimenti i nati-morti durante gli anni 1908-1906, avuto riguardo alla legittimità loro.

(a) Nati vivi e nati morti.

COMPARTIMENTI	NUMERO DEI NATI - MORTI														
	ANNO 1908					ANNO 1907					ANNO 1906				
	Totale	Legittimi	Illegittimi e di stato civile ignoto	Per 100 nati-morti		Totale	Legittimi	Illegittimi e di stato civile ignoto	Per 100 nati-morti		Totale	Legittimi	Illegittimi e di stato civile ignoto	Per 100 nati-morti	
				Legittimi	Illegittimi e di stato civile ignoto				Legittimi	Illegittimi e di stato civile ignoto				Legittimi	Illegittimi e di stato civile ignoto
Piemonte.	3 674	3 476	198	94.61	5.39	3 566	3 367	199	94.42	5.58	3 719	3 508	211	94.33	5.67
Liguria	1 647	1 509	138	91.62	8.38	1 601	1 440	161	89.94	10.06	1 727	1 548	179	89.64	10.36
Lombardia	6 279	5 991	288	95.41	4.59	6 092	5 792	300	95.08	4.92	5 863	5 609	254	95.67	4.33
Veneto	4 797	4 487	310	93.54	6.46	4 486	4 151	335	92.53	7.47	4 407	4 061	346	92.15	7.85
Emilia	4 009	3 513	496	87.63	12.37	3 879	3 380	499	87.14	12.86	3 639	3 195	444	87.80	12.20
Toscana	3 819	3 518	301	92.12	7.88	3 409	3 116	293	91.41	8.59	3 596	3 299	297	91.74	8.26
Marche	1 659	1 508	151	90.90	9.10	1 569	1 428	141	91.01	8.99	1 608	1 454	154	90.42	9.58
Umbria	1 273	1 148	125	90.18	9.82	1 164	1 024	140	87.97	12.03	1 049	934	115	89.04	10.96
Lazio	2 037	1 668	369	81.89	18.11	1 957	1 584	373	80.94	19.06	1 968	1 566	402	79.57	20.43
Abruzzi e Molise	2 420	2 329	91	96.24	3.76	2 221	2 145	76	96.58	3.42	2 252	2 172	80	96.45	3.55
Campania	6 184	5 905	279	95.49	4.51	5 275	4 984	291	94.48	5.52	5 542	5 221	321	94.21	5.79
Puglie	4 166	4 004	162	96.11	3.89	3 786	3 626	160	95.77	4.23	3 644	3 499	145	96.02	3.98
Basilicata	883	860	23	97.40	2.60	905	868	37	95.91	4.09	853	819	34	96.01	3.99
Calabria	2 143	2 010	133	93.79	6.21	1 937	1 794	143	92.62	7.38	1 913	1 794	119	93.78	6.22
Sicilia	5 409	5 090	319	94.10	5.90	5 247	4 949	298	94.32	5.68	5 426	5 111	315	94.19	5.81
Sardegna.	1 066	993	73	93.15	6.85	929	852	77	91.71	8.29	947	870	77	91.87	8.13
REGNO	51 465	48 009	3 456	93.28	6.72	48 023	44 500	3 523	92.66	7.34	48 153	44 660	3 493	92.75	7.25

Il compartimento che dà il maggior numero di nati-morti illegittimi in confronto dei legittimi è il Lazio; gli Abruzzi, le Puglie, la Basilicata, la Lombardia e la Campania sono quelli in cui il numero dei nati-morti illegittimi è minore.

CAPO VI. PARTI MULTIPLI.

Nell'anno 1908 si registrarono in tutto il Regno 1,162,302 parti semplici (nati e nati-morti) e 13,899 parti multipli.

Diamo le cifre dei parti multipli per il complesso del Regno, con la specificazione delle combinazioni per sesso, durante gli anni dal 1872 al 1908.

Numero dei parti semplici e multipli e sesso dei nati negli anni 1872-1908.

Prospetto XXXI.

ANNI	NUMERO DEI PARTI COMPRESI QUELLI DI NATI MORTI													Parti multipli per 100 parti (nati e nati morti)
	Semplici e multipli	Multipli												
		Totale	Parti doppi				Parti tripli				Parti quadrupli ed oltre (a)			
			Totale	1 maschio e 1 femmina	2 maschi	2 femmine	Totale	2 maschi e 1 femmina	2 femmine e 1 maschio	3 maschi		3 femmine		
Quinquenni (Media annuale)	1872-76	1 032 241	12 485	12 331	4 404	4 162	3 765	153	46	31	36	40	1	1.21
	1877-81	1 048 269	12 904	12 740	4 587	4 215	3 938	163	51	32	40	40	1	1.23
	1882-86	1 119 643	13 322	13 157	4 757	4 366	4 034	163	50	40	39	34	2	1.19
	1887-91	1 156 674	13 523	13 357	4 872	4 457	4 028	165	45	38	40	42	1	1.17
	1892-96	1 137 976	13 260	13 108	4 791	4 394	3 923	151	40	41	35	35	1	1.17
Anni	1897 . .	1 135 505	13 299	13 124	4 822	4 426	3 876	174	45	49	40	40	1	1.17
	1898 . .	1 102 373	12 602	12 412	4 538	4 068	3 806	189	45	48	45	51	1	1.14
	1899 . .	1 121 084	13 186	12 992	4 853	4 224	3 915	190	52	53	40	45	4	1.18
	1900 . .	1 100 055	12 850	12 701	4 682	4 221	3 798	148	38	39	33	38	1	1.17
	1901 . .	1 090 907	12 930	12 750	4 761	4 218	3 771	180	62	47	36	35	..	1.19
	1902 . .	1 127 901	13 653	13 459	4 912	4 485	4 062	193	39	56	57	41	1	1.21
	1903 . .	1 075 851	12 770	12 595	4 679	4 218	3 698	174	48	46	33	47	1	1.19
	1904 . .	1 120 856	13 536	13 376	4 859	4 509	4 008	160	48	48	32	32	..	1.21
	1905 . .	1 120 631	13 162	12 976	4 888	4 206	3 882	186	60	48	46	32	..	1.17
	1906 . .	1 105 899	13 085	12 938	4 777	4 314	3 847	147	34	46	36	31	..	1.18
1907 . .	1 097 223	12 963	12 794	4 656	4 453	3 685	168	49	41	46	32	1	1.18	
1908 . .	1 176 201	13 899	13 722	5 057	4 476	4 189	176	50	47	40	39	1	1.18	

Quasi costante si è mantenuto, negli anni decorsi dal 1872 al 1908, il numero dei parti multipli e la loro proporzione sul totale dei parti. Nei parti multipli i nati di sesso maschile prevalgono su quelli di sesso femminile; nel 1908 nel rapporto di 104.2 maschi per 100 femmine, nel 1907 di 113.0 e nel 1906 di 107.4.

(a) Nei 37 anni corsi dal 1872 al 1908 si ebbero 44 parti quadrupli ed un parto quintuplo. In 8 dei 44 parti quadrupli si ebbero tutti maschi, in 6 tre maschi ed una femmina, in 14 due maschi e due femmine, in 5 un maschio e tre femmine ed in 11 tutte femmine. Nel parto quintuplo si ebbero 3 maschi e 2 femmine.

Il prospetto seguente indica la frequenza dei parti multipli nei singoli compartimenti secondo le combinazioni per sesso dei nati, durante l'anno 1908.

Parti multipli e sesso dei nati nel 1908 in ciascun compartimento del Regno.

Prospetto XXXII.

COMPARTIMENTI	NUMERO DEI PARTI COMPRESI QUELLI DI NATI MORTI											Parti multipli per 100 parti (nati e nati-morti)	
	Semplici e multipli	Multipli											
		Totale	Parti doppi				Parti tripli				Parti quadrupli		
			Totale	1 maschio e 1 femmina	2 maschi	2 femmine	Totale	2 maschi e 1 femmina	2 femmine e 1 maschio	3 maschi			3 femmine
Piemonte	92 697	910	905	319	299	287	5	..	2	1	2	..	0.98
Liguria	32 313	327	324	107	109	108	3	1	2	1.01
Lombardia	163 696	1 907	1 888	668	626	594	19	4	3	7	5	..	1.16
Veneto	132 111	1 990	1 958	743	627	588	31	8	7	12	4	1	1.51
Emilia	90 977	1 300	1 277	470	408	399	23	10	2	3	8	..	1.43
Toscana	85 376	1 035	1 017	373	338	306	18	4	8	4	2	..	1.21
Marche	37 932	480	475	201	154	120	5	1	1	1	2	..	1.27
Umbria	22 704	291	288	92	101	95	3	1	2	1.28
Lazio	41 378	573	562	225	177	160	11	4	2	1	4	..	1.38
Abruzzi e Molise	50 699	600	594	224	200	170	6	1	3	1	1	..	1.18
Campania	115 875	1 167	1 152	440	335	377	15	5	6	2	2	..	1.01
Puglie	85 009	991	979	383	315	281	12	1	5	3	3	..	1.17
Basilicata	18 334	187	185	67	60	58	2	1	1	..	1.02
Calabrie	52 962	496	494	166	160	168	2	2	0.94
Sicilia	124 255	1 348	1 328	487	450	391	20	8	4	3	5	..	1.08
Sardegna	29 883	297	296	92	117	87	1	1	0.99
REGNO	1 176 201	13 899	13 722	5 057	4 476	4 189	176	50	47	40	39	<i>(a)</i> 1	1.18

Il numero maggiore dei parti multipli, in relazione al numero totale dei parti, si ebbe nel Veneto, nell'Emilia e nel Lazio; il numero minore nelle Calabrie, e, in generale, nelle provincie meridionali, il che si era pure verificato negli anni precedenti.

(a) Quattro femmine.

CAPO VII.

MORTI

(esclusi i nati-morti).

§ I.

Numero dei morti in rapporto alla popolazione.

Nel 1908 morirono 770,054 individui: si ebbero cioè 22.56 morti per ogni 1000 abitanti. Ma se si escludono dal computo le 77,283 vittime fatte dal terremoto del 28 dicembre, il numero dei morti si riduce a 692,771, e si ha un quoziente di 20.30 morti per ogni 1000 abitanti, che sarebbe il più basso fra quanti ne vennero rilevati dal 1862 in poi. Le condizioni sanitarie della popolazione nel 1908 si erano adunque mantenute buone fino alla data del terremoto. Nel 1907 si ebbero 20.73 morti per ogni 1000 abitanti e nel 1906, 20.78. Il prospetto seguente dà le cifre dei morti, nei singoli compartimenti, nell'anno 1908 e nei due anni precedenti.

Numero dei morti negli anni 1908, 1907 e 1906, distribuiti per compartimenti.

Prospetto XXXIII.

COMPARTIMENTI	ANNO 1908		ANNO 1907		ANNO 1906	
	Totale dei morti	Morti per 1000 abitanti	Totale dei morti	Morti per 1000 abitanti	Totale dei morti	Morti per 1000 abitanti
Piemonte	63 157	18.28	64 339	18.74	65 574	19.19
Liguria	21 076	17.80	22 644	19.43	20 905	18.19
Lombardia	98 999	21.66	100 962	22.34	105 323	23.53
Veneto	67 467	19.63	64 883	19.14	61 388	18.34
Emilia	52 363	20.64	51 783	20.57	51 793	20.68
Toscana	49 541	18.43	50 758	19.04	51 763	19.55
Marche	22 176	20.50	21 112	19.67	22 200	20.73
Umbria	14 079	20.22	12 942	18.74	13 016	18.99
Lazio	24 618	18.77	23 575	18.29	23 875	18.82
Abruzzi e Molise	31 185	21.11	28 462	19.49	28 963	19.96
Campania	72 581	22.43	70 630	22.03	70 495	22.06
Puglie	44 874	21.56	49 034	23.89	44 932	22.12
Basilicata	11 853	25.09	12 090	25.73	11 031	23.40
Calabrie	(a) 44 736	(d) 31.19	29 734	20.98	28 510	20.24
Sicilia	(b) 134 489	(d) 37.27	80 354	22.46	80 442	22.47
Sardegna	16 860	19.70	17 031	20.13	16 665	19.95
REGNO	(c) 770 054	(d) 22.56	700 333	20.73	696 875	20.78

(a) Compresa le vittime del terremoto, in numero di 16,958.

(b) Id. id. 60,325.

(c) Id. id. 77,283.

(d) Il quoziente di mortalità nelle Calabrie nell'anno 1908, fatta astrazione delle vittime del terremoto, sarebbe stato di 19.36 per ogni 1000 abitanti; nella Sicilia di 20.55 e nel Regno di 20.30.

Diedero nel 1908 i quozienti più alti di mortalità la Sicilia con 37.27, le Calabrie con 31.19 (se si escludono le vittime del terremoto, rispettivamente 20.55 e 19.36 per mille), la Basilicata con 25.09 e la Campania con 22.43; ed i quozienti più bassi la Liguria (17.80), il Piemonte (18.28), la Toscana (18.43) ed il Lazio (18.77).

Per le dodici Città che contano più di 100,000 abitanti e per il complesso dei 69 Comuni capiluoghi di provincia si ebbero i dati seguenti:

Morti durante gli anni 1908, 1907 e 1906 nei Comuni aventi più di 100,000 abitanti e nel complesso dei 69 Comuni capiluoghi di provincia.

Prospetto XXXIV.

COMUNI	NUMERO DEI MORTI					COMUNI	NUMERO DEI MORTI				
	Cifre assolute		su 1000 abitanti				Cifre assolute		su 1000 abitanti		
	1908	1907	1908	1907	1906		1908	1907	1908	1907	1906
Napoli	14 656	14 469	24.59	24.45	25.30	Bologna . . .	3 516	3 379	21.32	20.95	20.63
Milano	10 900	11 318	18.67	19.93	20.80	Messina . . .	63 626	3 474	388.03 ^(c)	21.65	20.85
Roma	10 374	9 964	19.14	18.84	19.30	Catania . . .	3 376	3 855	20.73	23.86	24.67
Torino	7 132	7 140	19.24	19.62	19.47	Venezia . . .	3 622	3 490	22.57	22.01	22.17
Palermo	7 652	6 767	23.97	21.43	20.67	Livorno . . .	2 048	2 028	18.91	19.10	20.84
Genova	5 194	5 894	18.88	21.90	19.79	69 Capiluoghi di provincia.	200 637 ^(b)	134 631	32.76 ^(c)	22.32	22.17
Firenze	4 787	5 037	21.12	22.61	23.05						

La mortalità nei 69 Comuni capiluoghi di provincia è alquanto più alta che nel resto del Regno. Infatti, nel 1908, si ebbero, complessivamente, 20.30 morti ogni 1000 abitanti e nei 69 Comuni capiluoghi di provincia 21.62 (sempre escludendo i morti nel terremoto), con dei massimi di 24.59 in Napoli e di 23.97 in Palermo; e dei minimi di 18.67 in Milano, di 18.88 in Genova, di 18.91 in Livorno, di 19.14 in Roma e di 19.24 in Torino. Notisi però che queste cifre riguardano tutti i casi di morte avvenuti nel Comune, compresi quelli di persone che vi si trovavano occasionalmente, ed è noto che le Città più popolose sono sede dei più importanti ospedali civili e militari e di altre case di ricovero che servono anche per l'assistenza di persone dimoranti in Comuni finitimi.

§ II.

Numero dei morti paragonato a quello dei nati.

Il numero dei morti è ogni anno inferiore a quello dei nati, e questa differenza produce un continuo aumento naturale della popolazione, poichè una parte soltanto della eccedenza viene assorbita dall'emigrazione per l'estero.

(a) Compresa le vittime del terremoto, in numero di 60 283.

(b) Id. id. id. id. 68 283.

(c) Il quoziente di mortalità nel Comune di Messina nell'anno 1908, fatta astrazione delle vittime del terremoto, sarebbe stato di 20.39 per ogni mille abitanti; quello nel complesso dei 69 capiluoghi di provincia, di 21.62.

Il numero dei morti ragguagliato a 100 nati è stato di 68 nel 1908, di 66 nel 1907 e di 65 nel 1906.

Vediamo le proporzioni particolari per ciascun compartimento negli anni 1908, 1907 e 1906.

Numero dei morti negli anni 1908, 1907 e 1906 in rapporto a quello dei nati in ciascun compartimento e nel Regno.

Prospetto XXXV.

COMPARTIMENTI	NUMERO DEI MORTI (esclusi i nati-morti)								
	Per 100 nascite			Maschi morti per 100 nascite maschili			Femmine morte per 100 nascite femminili		
	1908	1907	1906	1908	1907	1906	1908	1907	1906
Piemonte	70	74	74	70	74	74	70	75	74
Liguria	68	78	70	69	78	70	67	77	69
Lombardia	62	66	69	63	66	69	62	66	69
Veneto	52	53	51	52	53	50	52	53	51
Emilia	59	62	63	60	62	63	59	61	62
Toscana	60	67	67	61	68	68	59	67	66
Marche	60	63	65	60	62	64	61	64	66
Umbria	65	62	63	65	62	64	64	63	62
Lazio	62	65	66	63	65	66	60	64	65
Abruzzi e Molise	64	65	62	62	61	59	65	68	65
Campania	65	71	69	64	70	67	67	73	71
Puglie	55	66	60	53	64	59	56	69	62
Basilicata	67	73	66	64	69	64	70	77	69
Calabrie	(a) 87	65	63	(a) 83	60	58	(a) 91	70	68
Sicilia	(b) 112	70	70	(b) 108	68	68	(b) 116	73	73
Sardegna	58	62	62	56	61	62	60	64	62
REGNO	(c) 68	66	65	(c) 67	65	64	(c) 68	67	66

Il numero dei morti in rapporto a quello dei nati fu maggiore nel 1908 nella Sicilia, nelle Calabrie, nel Piemonte e nella Liguria; le quote minori di morti su 100 nati si ebbero invece nel Veneto, nelle Puglie, nella Sardegna, nella Toscana e nelle Marche.

(a) Nelle Calabrie, escludendo i morti del terremoto, si sarebbero avuti, nell'anno 1908, 54 morti per ogni 100 nascite; per sesso tale rapporto sarebbe stato di 51 maschi morti su 100 nati e di 57 femmine morte su 100 nate.

(b) Nella Sicilia, escludendo i morti nel terremoto, su 100 nascite nell'anno 1908 si sarebbero avuti 62 morti (per sesso: maschi morti 59 su 100 nati; femmine morte 64 su 100 nate).

(c) Nel Regno, fatta astrazione delle vittime del terremoto, il numero dei morti ragguagliato a 100 nati sarebbe stato di 61; tale rapporto per sesso avrebbe dato: 60 maschi morti per ogni 100 nati e 61 femmine morte per ogni 100 nate.

§ III.

Morti classificati secondo i mesi.

L'influenza delle stagioni sulla mortalità si rileva dal prospetto seguente, in cui le proporzioni sono calcolate a 12,000 morti, supposto ogni mese formato di 30 giorni (a).

Numero dei morti nei singoli mesi degli anni 1908, 1907 e 1906.

Prospetto XXXVI.

MESI	NUMERO DEI MORTI (esclusi i nati-morti)					
	ANNO 1908		ANNO 1907		ANNO 1906	
	Totale	Su 12 000 morti (c)	Totale	Su 12 000 morti	Totale	Su 12 000 morti
Marzo	63 686	1 085	74 823	1 255	63 646	1 074
Aprile	57 398	1 011	62 357	1 081	59 318	1 034
Maggio	52 754	899	50 938	854	52 779	891
Giugno	52 627	927	46 244	802	51 036	890
Luglio	58 500	997	53 224	893	60 709	1 025
Agosto	56 134	956	58 081	974	63 429	1 071
Settembre	50 735	893	49 701	861	55 591	970
Ottobre	52 007	886	47 847	803	49 573	837
Novembre	56 361	992	51 894	900	48 281	842
Dicembre	(b) 142 448	(c) 1 110	57 267	961	60 646	1 023
Gennaio	65 327	1 113	72 980	1 224	66 894	1 129
Febbraio	62 077	1 131	74 977	1 392	64 973	1 214
ANNO	770 054	12 000	700 333	12 000	696 875	12 000

La mortalità è alta dal dicembre al marzo e poi scema fino al giugno; si accentua nuovamente nei due successivi mesi dell'estate, rimanendo però al disotto dei massimi invernali, e si fa più mite nei due primi mesi dell'autunno.

(a) Veggansi le spiegazioni date a pag. xviii.

(b) Comprese le vittime del terremoto, in numero di 77,283.

(c) Nel calcolare le proporzioni a 12,000 morti in ciascun mese dell'anno 1908 si è fatta astrazione dei morti nel terremoto del 28 dicembre.

§ IV.

Morti classificati secondo il sesso e secondo l'età.

I morti nell'anno 1908 si ripartivano in 391,530 maschi e in 378,524 femmine. Ogni 100 femmine si ebbero 103 morti maschi; nell'anno 1907 tale rapporto era stato di 102 e nell'anno 1906 di 103 (a).

Diamo nel prospetto XXXVII la classificazione dei morti per sesso e per età, di anno in anno fino al 5° anno, e per gruppi di cinque in cinque anni pel rimanente della scala, secondo le osservazioni fatte nel periodo 1890-1907 e nell'anno 1908.

Nel 1908 di cento morti di qualsiasi età, poco meno della metà (49.08) non oltrepassarono il 25° anno; 29.20 avevano più di 25 anni, ma non più di 70, e 21.72 erano di oltre 70 anni. Dei 168,378 morti in età non superiore a un anno (24.38 su cento), 67,249 (maschi 37,357 e femmine 29,892) non oltrepassarono il primo mese. Se confrontiamo le cifre dell'anno 1908 con quelle di anni antecedenti, troviamo che è venuto scemando il numero dei morti nell'età infantile, mentre è cresciuto quello dei morti nell'età senile.

Infatti, se si raggruppano i morti fra il 1872 e il 1908 per quinquenni di osservazione in quattro classi d'età, cioè dalla nascita a non oltre 5 anni, da oltre 5 anni a non oltre 40, da oltre 40 a non oltre 70 e da oltre 70 in su, si formano le serie indicate nel prospetto XXXVIII.

L'età mediana dei morti, cioè quell'età al di sopra e al di sotto della quale si trova una cifra eguale dei morti in un anno, nel 1872 era calcolata a 6 anni, nel 1882 a 6 anni e mezzo, nel 1892 a 15 anni e nel 1908 a 27 anni.

Nel primo anno di età muore un numero di maschi molto maggiore di quello delle femmine (117 maschi per 100 femmine nell'anno 1908); poi le cifre dei due sessi si pareggiano, anzi da 4 anni a 45 anni vi sono fra i morti più femmine che maschi. Dopo il 45° e fino al 70° anno avviene il fatto opposto, e nelle estreme età ritorna a prevalere per numero di morti il sesso femminile.

(a) Il rapporto fra i due sessi nel numero dei morti è variato dal 1865 in poi come appresso: morti maschi per 100 femmine 1865-69, 106.2; 1870-79, 105.9; 1880-89, 103.1; 1890-99, 102.9; 1900-908, 102.8. La proporzione dei maschi fra i morti è scemata sia per effetto della cresciuta emigrazione per l'estero, sia per la forte diminuzione avvenuta nella mortalità infantile, la quale colpisce di preferenza il sesso maschile. In piccola parte vi ha pure contribuito il fatto che nelle stesse serie di anni la proporzione dei maschi su 100 femmine nelle nascite è diminuita (Veggasi nota (a) a pag. xxxii).

Numero dei morti nel periodo 1890-1907 e nell'anno 1908, classificati per sesso e per età.

Prospetto XXXVII.

MORTI IN ETÀ	CIFRE ASSOLUTE						CIFRE PROPORZIONALI			
	Anno 1908			Periodo 1890-1907			Anno 1908		Periodo 1890-1907	
	Maschi	Femmine	Totale	Maschi	Femmine	Totale	Per 100 morti (c)	Maschi per 100 femmine	Per 100 morti (c)	Maschi per 100 femmine
Non superiore a 1 anno (a)	90 950	77 428	168 378	1 827 808	1 561 824	3 389 632	24.38	117	25.34	117
Da oltre 1 anno a 2 anni .	29 197	28 512	57 709	662 008	651 050	1 313 058	8.35	102	9.82	102
" " 2 anni a 3	12 450	12 189	24 639	278 065	278 620	556 685	3.57	102	4.16	100
" " 3 " 4	6 963	6 883	13 846	153 155	152 576	305 731	2.00	101	2.29	100
" " 4 " 5	4 713	4 739	9 452	101 503	104 833	206 336	1.37	99	1.54	97
" " 5 " 10	9 939	10 331	20 270	220 413	230 918	451 331	2.93	96	3.37	95
" " 10 " 15	5 049	6 082	11 131	100 454	118 604	219 058	1.61	83	1.64	85
" " 15 " 20	6 868	8 332	15 200	125 826	152 565	278 391	2.20	82	2.08	82
" " 20 " 25	8 737	9 690	18 427	166 148	170 117	336 265	2.67	90	2.51	98
" " 25 " 30	6 847	8 804	15 651	133 244	162 285	295 529	2.27	78	2.21	82
" " 30 " 35	6 611	8 311	14 922	126 014	158 408	284 422	2.16	80	2.13	80
" " 35 " 40	6 546	7 570	14 116	129 326	153 458	282 784	2.04	86	2.11	84
" " 40 " 45	7 792	7 749	15 541	152 655	156 109	308 764	2.25	101	2.31	98
" " 45 " 50	9 298	7 435	16 733	170 616	145 385	316 001	2.42	125	2.36	117
" " 50 " 55	11 506	9 166	20 672	218 552	187 490	406 042	2.99	126	3.04	117
" " 55 " 60	13 715	11 401	25 116	244 523	211 772	456 295	3.64	120	3.41	115
" " 60 " 65	18 821	17 465	36 286	337 019	327 177	664 196	5.25	108	4.97	103
" " 65 " 70	21 889	20 818	42 707	374 215	371 191	745 406	6.18	105	5.57	101
" " 70 " 75	25 257	26 066	51 323	455 664	477 083	932 747	7.43	97	6.97	96
" " 75 " 80	22 373	22 507	44 880	388 887	386 286	775 173	6.50	99	5.80	101
" " 80 " 85	17 433	17 554	34 987	277 466	288 083	565 549	5.07	99	4.23	96
" " 85 " 90	7 105	7 704	14 809	106 609	109 050	215 659	2.14	92	1.61	98
" " 90 " 95	1 449	1 917	3 366				0.49	76		
" " 95 " 100	237	343	580	31 695	39 728	71 423	0.08	69	0.53	80
Al disopra di 100 anni . .	12	43	55				0.01	28		
Età ignota	39 773 (b)	39 485 (b)	79 258 (b)	9 179	8 245	17 424
TOTALE	391 530	378 524	770 054	6 791 044	6 602 857	13 393 901	100.00	103	100.00	103

(a) Cioè dalla nascita fino ai 365 giorni inclusivi.

(b) Nell'età ignota sono comprese le vittime del terremoto avvenuto il 28 dicembre 1908.

(c) Esclusi i morti d'età ignota.

**Morti nei quinquenni corsi dal 1872 al 1906 e negli anni 1907 e 1908.
classificati per gruppi di età.**

Prospetto XXXVIII.

GRUPPI DI ETÀ	QUINQUENNI							ANNI	
	1872-76	1877-81	1882-86	1887-91	1892-96	1897-1901	1902-1906	1907	1908

CIFRE ASSOLUTE.

Dalla nascita a non oltre 5 anni . .	1 960 509	1 916 191	1 915 481	1 904 822	1 754 451	1 519 134	1 479 464	272 462	274 024
Da oltre 5 anni a non oltre 40 . .	808 637	751 395	716 720	669 814	638 586	578 267	562 959	109 754	109 717
„ 40 „ 70	857 084	888 345	805 520	816 550	822 543	791 147	793 595	160 971	157 055
„ 70 in su . .	480 909	535 195	554 420	613 092	676 722	722 531	748 010	155 986	150 000
Età ignota . . .	1 166	1 096	1 562	4 451	5 504	4 134	5 283	1 160	79 258
TOTALE . . .	4 108 305	4 092 222	3 993 703	4 008 729	3 897 806	3 615 213	3 589 311	700 333	770 054

CIFRE PROPORZIONALI A 100 DEL TOTALE (esclusi i morti d'età ignota).

Dalla nascita a non oltre 5 anni . .	48	47	48	48	45	42	41	39	39
Da oltre 5 anni a non oltre 40 . .	19	18	18	17	17	16	16	16	16
„ 40 „ 70	21	22	20	20	21	22	22	23	23
„ 70 in su . .	12	13	14	15	17	20	21	22	22
TOTALE . . .	100	100	100	100	100	100	100	100	100

§ V.

Morti nel Regno da 15 anni in su, classificati secondo lo stato civile ed il sesso in rapporto all'età.

Per poter determinare l'influenza che esercita lo stato civile sulla mortalità, occorrerebbe poter confrontare le cifre dei morti con quelle dei viventi coetanei dello stesso sesso e stato civile; ma quest'ultima notizia si può ricavare soltanto dal censimento, che è di data ormai arretrata. E perciò ci siamo limitati a dare nel prospetto XXXIX le cifre assolute dei morti nel Regno da 15 anni in su, classificati secondo lo stato civile ed il sesso in rapporto all'età, nel periodo 1901-1907 e nell'anno 1908; e nel prospetto XL, a calcolare le proporzioni dei morti, divisi per sesso e per stato civile, su 100 morti in età superiore a 15 anni compiuti, non computando quelli di stato civile ignoto.

Morti nel Regno da 15 anni in su, classificati secondo il sesso e lo stato civile
in rapporto all'età.

Prospetto XXXIX.

ETÀ DEI MORTI	CIFRE ASSOLUTE										
	Celibi		Coniugati		Vedovi		Stato civile ignoto		Totale		
	Maschi	Femm.	Maschi	Femm.	Maschi	Femm.	Maschi	Fem.	Maschi	Femm.	In complesso
PERIODO 1901-1907.											
Da oltre 15 anni a 21	60 580	65 924	340	5 223	11	101	83	95	61 014	71 343	132 357
" 21 " 25	45 352	30 880	4 110	23 265	102	402	356	206	49 920	54 753	104 673
" 25 " 30	31 346	19 572	17 997	40 670	512	1 161	444	280	50 299	61 683	111 982
" 30 " 35	17 674	11 746	27 018	43 348	1 083	1 949	510	234	46 285	57 277	103 562
" 35 " 40	13 236	9 258	33 215	43 829	1 762	3 006	512	244	48 725	56 337	105 062
" 40 " 45	12 436	8 976	41 529	43 114	2 797	5 100	660	343	57 422	57 533	114 955
" 45 " 50	11 290	8 441	47 974	37 917	4 357	7 603	626	292	64 247	54 253	118 500
" 50 " 55	13 288	10 145	61 117	44 317	7 714	14 497	799	402	82 918	69 361	152 279
" 55 " 60	14 148	11 183	68 469	47 321	12 223	23 577	739	399	95 579	82 480	178 059
" 60 " 65	18 407	16 436	89 061	58 359	23 448	49 753	1 084	761	132 000	125 309	257 309
" 65 " 70	18 329	17 498	91 650	53 623	36 842	74 335	996	615	147 817	146 071	293 888
" 70 " 75	19 530	21 709	95 386	47 805	61 663	113 540	1 316	953	177 895	184 007	361 902
" 75 " 80	16 640	18 601	70 618	28 665	74 453	115 303	1 070	815	162 781	163 384	326 165
" 80 " 85	11 143	14 246	40 001	13 328	68 820	96 816	926	740	120 890	125 130	246 020
" 85 " 90	4 041	5 449	11 475	2 851	28 898	37 891	319	283	44 733	46 474	91 207
" 90 in su. .	1 182	2 050	2 335	673	8 739	13 056	168	116	12 424	15 895	28 319
Età ignota . . .	198	251	355	309	161	379	3 249	2 511	3 963	3 450	7 413
TOTALE . .	308 820	272 365	702 650	534 617	333 585	558 469	13 857	9 289	358 912	374 740	2 733 652

ANNO 1908.

Da oltre 15 anni a 18	3 566	4 655	1	77	..	1	3 567	4 733	8 300
" 18 " 21	5 008	4 650	46	780	2	13	14	7	5 070	5 450	10 520
" 21 " 25	6 246	4 276	667	3 493	12	49	43	21	6 968	7 839	14 807
" 25 " 30	4 196	2 678	2 507	5 932	77	173	67	21	6 847	8 804	15 651
" 30 " 35	2 455	1 712	3 914	6 286	169	292	73	21	6 611	8 311	14 922
" 35 " 40	1 784	1 213	4 432	5 944	234	396	96	17	6 546	7 570	14 116
" 40 " 45	1 696	1 170	5 606	5 914	385	619	105	46	7 792	7 749	15 541
" 45 " 50	1 747	1 190	6 859	5 210	578	999	114	36	9 298	7 435	16 733
" 50 " 55	1 885	1 426	8 428	5 900	1 061	1 784	132	56	11 506	9 166	20 672
" 55 " 60	1 963	1 447	9 936	6 813	1 703	3 084	113	57	13 715	11 401	25 116
" 60 " 65	2 530	2 227	12 826	8 565	3 272	6 583	193	90	18 821	17 465	36 286
" 65 " 70	2 672	2 466	13 767	8 051	5 263	10 207	187	94	21 889	20 818	42 707
" 70 " 75	2 727	3 022	13 666	6 981	8 665	15 923	199	140	25 257	26 066	51 323
" 75 " 80	2 224	2 556	10 008	3 901	9 993	15 931	148	119	22 373	22 507	44 880
" 80 " 85	1 555	2 005	5 896	1 864	9 857	13 576	125	109	17 433	17 554	34 987
" 85 " 90	611	875	1 901	454	4 538	6 324	55	51	7 105	7 704	14 809
" 90 " 95	126	264	299	75	1 010	1 569	14	9	1 449	1 917	3 366
" 95 " 100	18	49	34	16	180	277	5	1	237	343	580
Al disopra di 100	1	5	2	1	9	37	12	43	55
Età ignota . . .	55	23	63	44	23	43	(a)	(a)	(a)	(a)	(a)
TOTALE . .	43 065	37 909	100 858	76 301	47 031	77 880	41 315	40 270	232 269	232 360	464 629

(a) Nell'età ignota sono comprese le vittime del terremoto avvenuto il 28 dicembre 1908.

Dal prospetto seguente si rileva che le proporzioni più alte dei morti celibi si osservano nel Lazio (il che si spiega facilmente data la composizione della popolazione di Roma per sesso, età e stato civile, contandovisi, oltre a molti sacerdoti, buon numero di operai avventizi, militari e impiegati celibi), nella Liguria e nella Sardegna; le più basse negli Abruzzi e nella Basilicata.

Morti in età da 15 anni compiuti in su, classificati secondo il sesso e lo stato civile e distribuiti per compartimenti, negli anni 1908 e 1907.

Prospetto XL.

COMPARTIMENTI	ANNO 1908						ANNO 1907					
	Maschi			Femmine			Maschi			Femmine		
	Celibi	Coniugati	Vedovi	Nubili	Coniugate	Vedove	Celibi	Coniugati	Vedovi	Nubili	Coniugate	Vedove

CIFRE PROPORZIONALI A 100 MORTI DELLO STESSO SESSO.

Piemonte	24	51	25	22	36	42	24	51	25	23	36	41
Liguria	29	48	23	23	38	39	28	49	23	23	36	41
Lombardia	24	51	25	21	40	39	23	52	25	21	40	39
Veneto	22	52	26	19	40	41	22	53	25	20	39	41
Emilia	23	50	27	20	40	40	24	49	27	19	39	42
Toscana	24	49	27	18	41	41	23	49	28	18	42	40
Marche	19	53	28	18	39	43	20	51	29	19	38	43
Umbria	24	47	29	19	40	41	24	48	28	20	40	40
Lazio	28	49	23	21	39	40	28	49	23	20	40	40
Abruzzi e Molise	15	55	30	14	44	42	16	56	28	14	44	42
Campania	22	56	22	20	41	39	22	54	24	20	40	40
Puglie	20	59	21	19	41	40	20	59	21	19	40	41
Basilicata	16	61	23	14	41	45	17	59	24	15	38	47
Calabrie	20	57	23	20	39	41	19	57	24	19	38	43
Sicilia	22	59	19	20	39	41	22	57	21	19	38	43
Sardegna	27	51	22	21	41	38	27	52	21	21	38	41
REGNO	22	53	25	20	40	40	23	52	25	20	39	41

§ VI.

Quozienti di mortalità dei bambini nei primi cinque anni di età, calcolati per ciascun anno del periodo 1890-1908.

Nel prospetto XLI (A) si è calcolata la mortalità e la sopravvivenza dei bambini nei primi cinque anni di età, partendo non dalle cifre dei viventi per età, ma da quelle dei nati e rispettivamente dei superstiti alla fine del dodicesimo mese, del secondo, del terzo e del quarto anno dalla nascita.

Per determinare con esattezza quanti bambini nati in ciascun anno dal 1890 in poi sono morti prima di avere compiuto uno o due o tre o quattro o cinque anni d'età, converrebbe avere la classificazione dei morti non solo per anni d'età, ma anche per anni di nascita; giacchè non tutti i morti nei primi 365 giorni dalla nascita, fra il 1° gennaio e il 31 dicembre 1908, per esempio, erano nati nell'anno stesso, ma una parte di essi (un quarto circa), si componeva di nati nel 1907; e similmente, i morti di oltre un anno, ma non oltre due anni nel 1908 non erano tutti nati nel 1907, ma quasi la metà provenivano dai nati nel 1906 e così via dicendo. In mancanza di questo doppio elemento di calcolo ci siamo limitati a fare la semisomma dei nati in due anni consecutivi per avere approssimativamente all'inizio di ciascun anno la generazione da cui provenivano i morti di non oltre un anno. Sottraendo, per esempio, dalla semisomma dei nati nel 1890 e 1891 il numero dei morti di non oltre un anno di età nel 1891 si è ottenuto il numero approssimativo dei superstiti alla fine del primo anno di età (nel 1892), fatta astrazione dal movimento d'emigrazione all'estero che in queste prime età è molto piccolo. Dal numero dei superstiti si è sottratto quello dei morti di oltre 1 e non oltre 2 anni di età (nel 1892) ottenendosi così il numero dei superstiti a 2 anni (nel 1893) e continuando collo stesso procedimento, si sono ottenuti i superstiti a 3 e a 4 anni d'età di quella prima schiera di nati. In modo analogo si sono calcolate le cifre dei superstiti a 1, 2, 3 e 4 anni, dei nati nel 1892, 1893, ecc.

Nello stesso prospetto (*B*) furono calcolati i coefficienti di probabilità di morte per ciascuno dei primi cinque anni d'età, confrontando il numero dei morti di non oltre un anno colla generazione dei nati da cui provenivano, quello dei morti da 1 a non oltre 2 anni coi bambini di un anno, e così di seguito fino al 5° anno compiuto. Nell'ultima colonna è calcolata la mortalità dalla nascita a 5 anni compiuti, confrontando il totale dei morti di non oltre 5 anni di età colla somma dei viventi che all'inizio dell'anno considerato non avevano ancora superato il quarto anno (1).

La mortalità infantile è in sensibile diminuzione; il che dimostra come siano migliorate, in breve volgere di anni, le condizioni igieniche e sanitarie del Paese. Ogni 1000 bambini che non avevano oltrepassato il 1° anno di età, ne morirono 192 nel 1890 e 153 nel 1908; ed ogni 1000 fanciulli che non avevano oltrepassato il 5° anno ne morirono, rispettivamente, 85 e 62 nei due anni indicati (2).

(1) Nel volume che riguarda il movimento della popolazione secondo gli atti di stato civile per l'anno 1905, si sono date le tavole di mortalità e di sopravvivenza alle singole età, per ciascun compartimento e pel Regno, costrutte in base alle classificazioni per età dei viventi al 1° gennaio 1901 e dei morti negli otto anni 1897-904. Non si è creduto opportuno di rifare in questo volume i calcoli per tutte le età tenendo conto delle osservazioni sui morti nei quattro anni 1905-1908, ai quali si sarebbero dovuti contrapporre anche i morti nei quattro anni 1900-1903; ma si è presa in esame soltanto la mortalità infantile, la quale presenta maggiori variazioni da un anno all'altro.

(2) La diminuzione è anche più evidente se risaliamo più indietro coll'osservazione. Infatti, nel quinquennio 1877-81, su 1000 nati vivi ne morirono di non oltre un anno d'età 206.9, nel quinquennio 1882-86 196.8 e nel quinquennio 1887-91 192.6; così pure, morirono di non oltre 5 anni, su 1000 coetanei, 98.2 nel primo quinquennio, 94.0 nel secondo e 87.7 nel terzo.

Mortalità dei bambini d'ambo i sessi nei primi cinque anni di età,
dal 1890 al 1908.

A. CIFRE ASSOLUTE DEI NATI, DEI SUPERSTITI A 1, A 2, A 3 E A 4 ANNI, E DEI MORTI ENTRO

GLI STESSI LIMITI D'ETÀ, IN CIASCUN ANNO.

Prospetto XLI.

ANNI	NATI vivi	SEMISOMMA dei nati in due anni consecutivi	MORTI di non oltre 1 anno	BAMBINI di 1 anno	MORTI da 1 a non oltre 2 anni	BAMBINI di 2 anni	MORTI da 2 a non oltre 3 anni	BAMBINI di 3 anni	MORTI da 3 a non oltre 4 anni	BAMBINI di 4 anni	MORTI da 4 a non oltre 5 anni
1885	1 125 970	1 106 465	217 504
1886	1 086 960	1 119 933	222 994	888 961	89 793
1887	1 152 906	1 136 234	223 548	896 939	89 910	799 168	38 196
1888	1 119 563	1 134 380	211 810	912 686	84 903	807 029	37 276	760 972	19 841
1889	1 149 197	1 116 150	214 779	922 570	85 963	827 783	37 194	769 753	20 949	741 131	13 417
1890	1 083 103	1 107 621	208 069	901 371	88 672	836 607	39 669	790 589	22 392	748 804	14 827
1891	1 132 139	1 121 356	206 684	899 552	81 559	812 699	35 807	796 938	21 157	768 197	14 475
1892	1 110 573	1 118 434	201 799	914 672	80 773	817 993	35 388	776 892	20 886	775 781	15 021
1893	1 126 296	1 114 615	204 623	916 635	78 182	833 899	33 416	782 605	19 541	756 006	13 410
1894	1 102 935	1 097 518	205 505	909 992	81 741	838 453	36 351	800 483	19 305	763 064	13 095
1895	1 092 102	1 093 803	194 152	892 013	76 955	828 251	33 921	802 102	18 460	781 178	12 245
1896	1 095 505	1 098 677	180 804	899 651	68 128	815 058	29 068	794 330	15 830	783 642	11 016
1897	1 101 848	1 085 961	183 460	917 873	73 092	831 523	30 526	785 990	16 088	778 500	10 963
1898	1 070 074	1 079 316	168 244	902 501	66 018	844 781	28 807	800 997	15 713	769 902	10 952
1899	1 088 558	1 077 967	185 823	911 072	73 218	836 483	31 649	815 974	16 803	785 284	10 926
1900	1 067 376	1 062 569	175 855	892 144	64 828	837 854	27 092	804 834	14 451	799 171	9 780
1901	1 057 763	1 075 419	187 816	886 714	69 767	827 316	29 972	810 762	15 905	790 383	10 321
1902	1 093 074	1 067 582	179 109	887 603	68 319	816 947	26 510	797 344	14 688	794 857	10 079
1903	1 042 090	1 063 761	174 810	888 473	62 853	819 284	25 314	790 437	13 152	782 656	9 140
1904	1 085 431	1 084 975	180 204	888 951	66 947	825 620	25 485	793 970	13 391	777 285	8 728
1905	1 084 518	1 077 748	172 273	904 771	65 984	822 004	25 870	800 135	13 816	780 579	9 011
1906	1 070 978	1 066 656	165 623	905 475	60 059	838 787	24 646	796 134	13 204	786 319	8 930
1907	1 062 333	1 100 573	168 378	901 033	57 709	845 416	24 639	814 141	13 846	782 930	9 452
1908	1 138 813										

B. CONFRONTO DEL NUMERO DEI MORTI IN CIASCUN ANNO COL NUMERO DEI NATI
E DEI SUPERSTITI DAI QUALI ESSI PROVENIVANO.

ANNI	COEFFICIENTI DI PROBABILITÀ DI MORTE PER 1000 BAMBINI delle sotto indicate classi di età					MORTI dalla nascita a 5 anni compiuti su 1000 coetanei
	Dalla nascita a 1 anno	Da oltre 1 a 2 anni	Da oltre 2 a 3 anni	Da oltre 3 a 4 anni	Da oltre 4 a 5 anni	
1890	192.43	93.18	44.93	27.22	18.10	85.05
1891	187.85	98.37	47.42	28.27	19.80	85.21
1892	184.32	90.67	44.06	26.55	18.84	81.77
1893	180.43	88.31	43.26	26.88	19.36	80.36
1894	183.58	85.29	40.07	24.97	17.74	79.29
1895	187.25	89.83	43.35	24.12	17.16	80.73
1896	177.50	86.27	40.95	23.01	15.67	76.35
1897	164.57	75.73	35.66	19.93	14.06	69.42
1898	168.94	79.63	36.71	20.47	14.08	71.40
1899	155.88	73.15	34.10	19.62	14.23	65.89
1900	172.38	80.36	37.84	20.59	13.91	71.93
1901	165.50	72.67	32.33	17.96	12.24	66.42
1902	174.64	78.68	36.23	19.62	13.06	71.47
1903	167.77	76.97	32.45	18.42	12.68	68.44
1904	164.33	70.74	30.90	16.64	11.68	65.66
1905	166.09	75.31	30.87	16.87	11.23	67.44
1906	159.85	72.93	31.47	17.27	11.54	65.44
1907	155.27	66.33	29.38	16.59	11.36	62.02
1908	152.99	64.05	29.14	17.01	12.07	61.66

§ VII.

**Morti nei primi cinque anni di età, classificati secondo la filiazione
legittima od illegittima.**

I bambini morti prima di aver compiuto il quinto anno di età furono divisi secondo che erano di nascita legittima od illegittima; in questa seconda categoria sono stati compresi tutti gli esposti. La tavola X a pag. 66 dà queste notizie per l'anno 1908, separatamente per ciascun compartimento. Qui appresso riassumiamo pel complesso del Regno le cifre concernenti gli anni 1908, 1907 e 1906.

**Numero dei morti nei primi cinque anni d'età, classificati secondo il sesso e la filiazione
legittima od illegittima.**

Prospetto XLII.

E T À	ANNO 1908				ANNO 1907				ANNO 1906			
	Legittimi		Illegittimi		Legittimi		Illegittimi		Legittimi		Illegittimi	
	Maschi	Femm.	Maschi	Femm.	Maschi	Femm.	Maschi	Femm.	Maschi	Femm.	Maschi	Femm.
Non oltre 1 mese	34 182	27 096	3 175	2 796	31 484	26 319	3 189	2 783	32 054	25 689	3 139	3 025
Oltre 1 a non oltre 12 mesi	50 394	44 281	3 199	3 255	50 971	43 895	3 449	3 533	53 948	46 871	3 663	3 884
Oltre 1 anno a 2 compiuti	28 068	27 305	1 129	1 207	29 279	28 256	1 225	1 299	31 817	31 354	1 326	1 487
„ 2 „ 3 „	11 986	11 768	464	421	11 853	11 911	448	434	12 453	12 417	495	505
„ 3 „ 4 „	6 756	6 688	207	195	6 499	6 270	192	243	6 759	6 601	236	220
„ 4 „ 5 „	4 588	4 614	125	125	4 247	4 426	110	147	4 334	4 432	130	115
TOTALE . . .	135 974	121 752	8 299	7 999	134 333	121 077	8 613	8 439	141 365	127 364	8 989	9 236

Le variazioni determinate dalle legittimazioni dello stato civile dei fanciulli rendono meno esatte le deduzioni che emergono confrontando la mortalità dei bambini legittimi con quella degli illegittimi; poichè i bambini morti dopo essere stati legittimati sono classificati fra i legittimi, mentre nella statistica dei nati erano stati iscritti tra gli illegittimi. Le cause di errore aumentano a misura che ci discostiamo dall'anno di nascita. Per queste considerazioni, nel prospetto XLIII, ci siamo limitati a ragguagliare i bambini morti nel primo anno d'età, divisi in legittimi ed illegittimi, a 100 nati delle due categorie, per ciascun compartimento, negli anni 1908, 1907 e 1906.

La mortalità dei bambini illegittimi varia molto da un compartimento all'altro. Per esempio, nel 1908, per 100 nati illegittimi ne morirono prima di aver compiuto un anno negli Abruzzi 30, nella Campania e nelle Calabrie 29, nella Lombardia e nella Sicilia 28, nel Piemonte e nella Liguria 26; mentre nel Lazio e nella Sardegna ne morirono

soltanto 15, nel Veneto 18, nella Toscana, nell'Umbria e nella Basilicata 19, nell'Emilia e nelle Marche 20.

Le considerazioni fatte nell'espore i risultati delle indagini statistiche sui nati illegittimi, spiegano, almeno in parte, queste differenze. In Piemonte, in Lombardia e nelle Calabrie, la natività illegittima è bassa e i nati illegittimi sono quasi tutti abbandonati dai genitori ed allevati a spese della carità pubblica. Al contrario, nel Lazio, nell'Umbria, nelle Marche e nelle Romagne, la natività illegittima è alta, ma una gran parte degli illegittimi sono riconosciuti dai genitori ed allevati in famiglia. Parecchi fra questi possono essere stati legittimati qualche mese dopo la nascita per matrimonio dei genitori, e in caso di morte sono registrati come legittimi. Ciò fa sì che in alcuni anni la mortalità degli illegittimi apparisca eguale, e talvolta persino inferiore, a quella dei bambini legittimi.

Bambini legittimi ed illegittimi morti nel primo anno di età durante gli anni 1908, 1907 e 1906.

Prospetto XLIII.

COMPARTIMENTI	SU 100 NATI VIVI NE MORIRONO NEL 1° ANNO D'ETÀ																							
	Nel 1908						Nel 1907						Nel 1906											
	Fra i legittimi			Fra gli illegittimi ed esposti			Fra i legittimi			Fra gli illegittimi ed esposti			Fra i legittimi			Fra gli illegittimi ed esposti								
	Maschi	Femmine	In complesso	Di cui nel 1° mese	Maschi	Femmine	In complesso	Di cui nel 1° mese	Maschi	Femmine	In complesso	Di cui nel 1° mese	Maschi	Femmine	In complesso	Di cui nel 1° mese	Maschi	Femmine	In complesso	Di cui nel 1° mese	Maschi	Femmine	In complesso	
Piemonte	14	12	13	5.7	28	23	26	11.2	15	12	14	5.7	32	28	30	13.7	16	14	15	36	32	34		
Liguria	13	11	12	4.5	26	25	26	13.1	14	12	13	5.0	27	32	29	14.9	13	12	13	22	23	22		
Lombardia	18	16	17	5.8	27	29	28	12.4	18	16	17	5.8	35	32	33	12.7	20	18	19	33	29	31		
Veneto	16	14	15	6.5	19	17	18	8.3	15	13	14	6.4	17	17	17	8.0	14	13	13	21	18	19		
Emilia	17	15	16	7.9	20	19	20	10.1	17	15	16	8.0	18	16	17	8.8	18	16	17	19	19	19		
Toscana	14	11	13	6.1	19	18	19	10.4	14	12	13	6.5	18	19	19	10.3	15	13	14	19	22	21		
Marche	14	14	14	7.5	21	19	20	11.9	15	14	15	7.9	18	19	19	10.4	16	15	15	19	19	19		
Umbria	15	13	14	6.7	17	20	19	8.6	14	13	14	6.2	20	22	21	11.7	17	14	15	22	22	22		
Lazio	12	11	12	4.8	18	13	15	6.9	13	12	13	5.0	18	13	16	7.3	15	12	13	15	19	17		
Abruzzi e Molise	14	13	14	6.0	27	33	30	15.1	14	14	14	5.5	36	38	37	14.3	15	14	14	33	42	38		
Campania	14	13	13	4.8	28	29	29	14.9	15	13	14	4.8	25	29	27	13.3	15	14	15	26	31	29		
Puglie	15	14	14	5.2	21	24	22	10.5	18	17	18	5.4	26	28	27	11.1	17	15	16	25	26	25		
Basilicata	16	14	15	5.8	19	18	19	9.2	18	16	17	6.1	22	17	20	8.2	17	14	15	22	23	23		
Calabrie	13	12	12	4.6	24	34	29	11.8	14	14	14	5.0	27	43	35	12.4	14	15	14	39	42	40		
Sicilia	16	15	15	4.2	23	32	28	13.2	18	17	17	4.5	34	35	35	16.2	18	18	18	26	34	30		
Sardegna	13	12	13	4.4	17	13	15	5.3	12	11	12	4.1	16	15	16	5.1	13	11	12	16	18	17		
REGNO	15	14	14	5.7	22	22	22	10.5	16	14	15	5.7	23	23	23	10.7	17	15	16	23	25	24		

Più di un terzo dei bambini legittimi morti entro il primo anno d'età non oltrepassarono un mese di vita; infatti nel 1908 su 100 nati di questa categoria ne morirono nel Regno 14 nel primo anno, di cui 5.7 di non oltre un mese.

Nell'Emilia, Toscana, Marche e Umbria, la proporzione dei bambini legittimi morti nel primo mese, durante l'anno 1908, fu, circa, la metà di quella dei morti in tutto il primo anno; mentre nella Lombardia e nella Sardegna fu di un terzo ed in Sicilia fu molto al disotto di un terzo.

Fra gli illegittimi la mortalità avvenuta nel primo mese di vita fu quasi la metà di quella che si ebbe nell'intero primo anno; nel 1908 morirono nel primo gruppo 10.5 e nel secondo 22 per 100 nati. La Liguria, l'Emilia, la Toscana, le Marche, gli Abruzzi e la Campania diedero, nel 1908, in rapporto alla mortalità del primo anno le proporzioni più alte di morti di non oltre un mese.

§ VIII.

Morti classificati secondo l'età e la professione.

La tavola XI a pagina 67 dà una classificazione dei maschi morti dopo aver raggiunto l'età di 15 anni compiuti, per gruppi di età di dieci in dieci anni e per professioni.

La professione fu indicata, secondo le dichiarazioni fatte dai parenti del defunto, e questi, nei casi d'individui di età avanzata, hanno molte volte dichiarata la professione che il defunto esercitava in età più valida. Infatti, si trovano, per esempio, segnati nelle classi degli impiegati, dei maestri, delle guardie doganali o daziarie o carcerarie, dei marinai, ecc., parecchi individui morti ad oltre 80 anni di età.

Convieni inoltre tener presenti altre due cause di possibili errori nel giudicare del grado di salubrità delle varie professioni. Alcune professioni, come quelle di medico, avvocato, notaio, ingegnere, sacerdote, richiedendo una carriera preparatoria assai lunga, possono essere esercitate soltanto da individui che hanno almeno 23 o 24 anni di età; e per queste professioni non vi possono essere morti di età più giovane, mentre si hanno molti morti fra 15 e 20 anni tra gli agricoltori, marinai, tipografi. D'altra parte, non pochi individui, coll'avanzare dell'età, cambiano professione, sia perchè sono migliorate le loro condizioni finanziarie, sia perchè, col diminuire delle loro forze, devono procurarsi una occupazione meno faticosa. Si troveranno perciò pochi morti oltre il 70° anno di età fra i commessi di negozio, non perchè siano morti quasi tutti in età più giovane, ma perchè parecchi col tempo sono diventati padroni e nell'atto di morte sono registrati come negozianti. Così parecchi facchini e marinai vecchi sono ridotti alla condizione di bracciante; quasi tutti gli impiegati, i maestri e le guardie sono passati a quell'età nella categoria dei pensionati.

Premesse queste avvertenze, possiamo dalla classificazione dei morti per professioni in rapporto all'età argomentare, in via approssimativa, in quali professioni sia

maggiore il numero dei morti in giovane età, ed in quali altre prevalgano per numero le morti di individui d'età avanzata.

Limitando l'indagine agli individui di sesso maschile morti in età di oltre 25 anni nel 1908, questi sono stati classificati per professioni e per gruppi di età, e nel prospetto seguente, si è indicato quanti di essi avessero oltrepassato il 65° anno. Si è trovato così, che, mentre su 100 morti di qualsiasi professione, in età di oltre 25 anni, 54 avevano varcato il 65° anno, fra i sacerdoti e i monaci la proporzione era di 69, fra i proprietari e benestanti di 66, fra gli agricoltori di 60, fra i marinari di 59, tra gli impiegati e pensionati civili di 56; all'opposto tra i ferrovieri e tramvieri essa era soltanto di 14, tra i tipografi di 23, tra i macchinisti e fuochisti di 24, tra i camerieri d'esercizi pubblici e tra i commessi e ragionieri pure di 24, tra gli infermieri di 27, tra i vetrai di 29, ecc.

Numero dei morti (maschi) in età di 65 anni compiuti ed oltre, classificati secondo la professione, per 100 morti da 25 anni in su della medesima professione, negli anni 1908, 1907 e 1906.

Prospetto XLIV.

PROFESSIONI	MORTI in età di 65 anni ed oltre negli anni			PROFESSIONI	MORTI in età di 65 anni ed oltre negli anni		
	1908	1907	1906		1908	1907	1906

CIFRE PROPORZIONALI A 100 MORTI IN ETÀ DA 25 ANNI IN SU.

	1908	1907	1906		1908	1907	1906
Di qualsiasi professione	54	55	54	Minimi.			
				Ferrovieri e tramvieri	14	12	13
				Tipografi, legatori, litografi . . .	23	24	29
				Macchinisti e fuochisti	24	17	17
Massimi.				Camerieri d'esercizi pubblici . . .	24	25	33
Sacerdoti, monaci, chierici	69	70	71	Commessi e ragionieri	24	25	27
				Infermieri	27	20	17
				Vetrai e fabbricanti conterie . . .	29	31	25
Proprietari, benestanti, capitalisti . . .	66	67	66	Minatori, marmisti, cavaatori . . .	30	31	30
				Fattorini postali e telegrafici . . .	30	26	30
				Corpi armati (escluso l'esercito)	30	30	27
				Orefici, orologiai, gioiellieri . . .	35	38	36
Agricoltori, boscaioli, carbonai	60	60	59	Facchini, lavandai, spazzini . . .	37	38	37
				Trattori, vinai, osti, liquoristi . . .	38	37	38
				Macellai, pizzicagnoli, trippaioli . . .	38	36	36
				Cocchieri, stallieri, carrettieri . . .	38	41	41
				Tappezzieri e materassai	39	36	39
				Barbieri	39	43	42
Marinai, pescatori, barcaioli	59	58	57	Fabbricanti, meccanici, arrotini . . .	40	41	40
				Fabbricanti ed operai non specificati	40	40	43
				Cappellai, guantai, berrettai . . .	41	40	42
				Maestri e professori	41	43	40
Impiegati e pensionati civili	56	56	57	Lattai e casari	42	43	37

TAVOLE

TAVOLA I. — MOVIMENTO GENERALE
A. Per cir

Anno 1908.

CIRCONDARI	MATRIMONI	NATI - VIVI										
		Totale dei nati	MASCHI					FEMMINE				
			Totale	Legittimi	Illegittimi riconosciuti da uno o da entrambi i genitori	Illegittimi non riconosciuti e nati di stato civile ignoto	Totale	Legittime	Illegittime riconosciute da uno o da entrambi i genitori	Illegittime non riconosciute e nate di stato civile ignoto		
Alessandria	1345	4120	2176	2106	31	39	1944	1893	22	29		
Acqui	1006	4066	2052	2032	1	19	2014	1994	7	13		
Asti	1590	5410	2782	2765	6	11	2628	2614	6	8		
Casale Monferrato	1301	4329	2174	2164	5	5	2155	2142	8	5		
Novi Ligure	756	2909	1491	1476	7	8	1418	1407	3	8		
Tortona	545	2130	1068	1055	6	7	1062	1044	2	16		
Cuneo	1379	5548	2829	2766	11	52	2719	2645	23	51		
Alba	1118	4704	2379	2348	8	23	2325	2301	6	18		
Mondovi	1260	4709	2408	2358	10	40	2301	2247	16	38		
Saluzzo	1295	4649	2390	2342	3	45	2259	2221	7	31		
Novara	2220	7438	3787	3714	16	57	3651	3573	17	61		
Biella	1274	3608	1913	1844	61	8	1695	1646	42	7		
Domodossola	282	1154	588	556	21	11	566	520	31	15		
Pallanza	638	2424	1218	1185	13	20	1206	1177	15	14		
Varallo	250	761	358	326	20	12	403	380	13	10		
Vercelli	1479	3867	1979	1951	10	18	1888	1859	10	19		
Torino	5578	16041	8267	7807	414	46	7774	7353	385	36		
Aosta	544	2065	1065	961	94	10	1000	918	66	16		
Ivrea	1314	3847	1923	1871	40	12	1924	1883	30	11		
Pinerolo	990	3633	1874	1842	15	17	1759	1729	14	16		
Susa	782	2526	1272	1248	21	3	1254	1233	10	11		
Genova	4011	14628	7551	7129	252	170	7077	6667	238	172		
Albenga	386	1420	719	693	14	12	701	681	8	13		
Chiavari	711	3069	1590	1565	9	16	1479	1447	16	15		
Savona	394	3576	1829	1756	35	38	1747	1686	25	36		
Spezia	1149	4835	2496	2384	86	26	2339	2225	97	17		
Porto Maurizio	329	1361	714	687	17	10	647	621	13	13		
San Remo	677	2107	1086	1027	41	18	1021	950	45	26		
Bergamo	2380	12922	6684	6607	24	53	6238	6170	17	51		
Clusone	629	3348	1694	1682	11	1	1654	1642	8	4		
Treviglio	915	5939	3047	3042	1	4	2892	2890	..	2		

DELLA POPOLAZIONE NELL'ANNO 1908.
condari.

Anno 1908.

Totale dei nati-morti	NATI - MORTI						FIGLI NATURALI		MORTI			CIRCONDARI
	MASCHI			FEMMINE			LEGITTIMATI		Maschi	Femmine	Totale	
	Totale	Legittimi	Illegittimi e nati morti di stato civile ignoto	Totale	Legittime	Illegittime e nate morte di stato civile ignoto	Maschi	Femmine				
111	59	56	3	52	50	2	11	8	1568	1427	2995	Alessandria.
144	82	78	4	62	60	2	..	2	1201	1153	2354	Acqui.
194	107	104	3	87	86	1	2	1	1655	1541	3196	Asti.
175	99	98	1	76	72	4	2	4	1446	1342	2788	Casale Monferrato.
109	70	68	2	39	37	2	5	4	921	868	1789	Novi Ligure.
69	39	39	..	30	30	..	1	..	699	652	1351	Tortona.
242	145	140	5	97	94	3	7	5	2163	2078	4241	Cuneo.
217	122	121	1	95	92	3	2	4	1541	1397	2938	Alba.
224	131	128	3	93	91	2	5	4	1660	1571	3231	Mondovi.
285	156	151	5	129	125	4	5	7	1682	1574	3256	Saluzzo.
196	108	101	7	88	85	3	3	1	2260	2191	4451	Novara.
168	88	84	4	80	77	3	10	10	1498	1374	2872	Biella.
61	36	28	8	25	18	7	9	7	386	395	781	Domodossola.
122	73	70	3	49	47	2	2	3	805	860	1665	Pallanza.
29	17	15	2	12	11	1	3	1	312	332	644	Varallo.
91	45	42	3	46	45	1	3	5	1269	1110	2379	Vercelli.
713	414	375	39	299	271	28	66	65	6615	6228	12843	Torino.
81	49	36	13	32	26	6	14	5	847	880	1727	Aosta.
148	90	87	3	58	55	3	8	7	1694	1659	3353	Ivrea.
169	94	90	4	75	73	2	2	11	1161	1195	2356	Pinerolo.
126	77	74	3	49	46	3	5	2	1000	947	1947	Susa.
856	498	436	62	358	325	33	105	115	5447	4989	10436	Genova.
71	37	33	4	34	33	1	10	9	496	462	958	Albenga.
103	49	48	1	54	53	1	7	1	1044	1000	2044	Chiavari.
166	84	82	2	82	76	6	29	18	1111	1007	2118	Savona.
269	155	147	8	114	109	5	61	58	1420	1251	2671	Spezia.
61	36	33	3	25	23	2	5	2	563	569	1132	Porto Maurizio.
121	72	66	6	49	45	4	9	16	870	847	1717	San Remo.
519	305	293	12	214	205	9	22	27	3839	3730	7569	Bergamo.
122	66	65	1	56	56	..	3	4	948	858	1806	Clusone.
179	109	109	..	70	70	..	2	1	1845	1772	3617	Treviglio

Segue TAVOLA I. — MOVIMENTO GENERALE
A. Per cir

Anno 1968.

CIRCONDARI	MATRIMONI	NATI - VIVI									
		Totale dei nati	MASCHI					FEMMINE			
			Totale	Legittimi	Illegittimi riconosciuti da uno o da entrambi i genitori	Illegittimi non riconosciuti e nati di stato civile ignoto	Totale	Legittime	Illegittime riconosciute da uno o da entrambi i genitori	Illegittime non riconosciute e nate di stato civile ignoto	
Brescia	2132	10085	5170	5001	51	118	4915	4758	48	109	
Breno	553	2491	1296	1274	12	10	1195	1177	5	13	
Chiari	749	3802	1923	1912	4	7	1879	1870	2	7	
Salò	498	2313	1217	1186	17	14	1096	1074	13	9	
Verolanuova	464	2412	1242	1231	4	7	1170	1164	5	1	
Como	2372	9529	4878	4786	27	65	4651	4571	27	53	
Lecco	1179	5556	2914	2910	1	3	2642	2636	4	2	
Varese	1489	4848	2416	2387	20	9	2432	2413	7	12	
Cremona	1439	5968	3060	2973	19	68	2908	2817	14	77	
Casalmaggiore	347	1279	667	652	3	12	612	600	2	10	
Crema	848	3942	2033	2014	6	13	1909	1892	1	16	
Mantova (provincia)	2451	11144	5807	5106	460	241	5337	4794	301	242	
Milano	6748	23672	12111	11371	551	189	11561	10872	524	165	
Abbiategrosso	1047	4893	2554	2548	1	4	2340	2335	2	3	
Gallarate	1992	9434	4880	4862	13	5	4554	4536	12	6	
Lodi	1436	6087	3133	3114	5	14	2954	2924	9	21	
Monza	2193	11777	6033	6015	10	8	5744	5722	15	7	
Pavia	1271	4617	2406	2338	8	60	2211	2134	7	70	
Bobbio	322	1073	571	564	2	5	502	495	3	4	
Mortara	1429	3968	2023	1995	9	19	1945	1915	7	23	
Voghera	1093	4016	2132	2092	15	25	1884	1845	10	29	
Sondrio	948	4228	2187	2127	21	39	2041	2006	16	19	
Belluno (provincia)	1605	7441	3779	3669	73	37	3662	3556	80	26	
Padova (id.)	3485	18877	9642	9009	465	168	9235	8609	443	183	
Rovigo (id.)	1822	9852	5141	4361	711	69	4711	3968	661	82	
Treviso (id.)	3375	18828	9563	9283	204	76	9265	9014	181	70	
Udine (id.)	5201	24369	12649	12156	357	136	11720	11206	370	144	
Venezia (id.)	3302	16422	8461	7669	611	181	7961	7145	600	216	
Verona (id.)	3339	15136	7733	7488	122	123	7403	7155	128	120	
Vicenza (id.)	3752	18412	9388	9119	129	140	9024	8763	189	132	

DELLA POPOLAZIONE NELL'ANNO 1908.
condari.

Anno 1908.

Totale dei nati-morti	NATI - MORTI						FIGLI NATURALI LEGITTIMATI		MORTI			CIRCONDARI
	MASCHI			FEMMINE			Maschi	Femmine	Maschi	Femmine	Totale	
	Totale	Legittimi	Illegittimi e nati morti di stato civile ignoto	Totale	Legittime	Illegittime e nate morte di stato civile ignoto						
423	243	232	11	180	167	18	19	14	3340	2954	6294	Brescia.
115	68	65	3	47	44	3	4	2	822	779	1601	Breno.
173	98	98	..	75	74	1	2	2	1117	1024	2141	Chiari.
103	60	56	4	43	42	1	13	7	751	696	1447	Salò.
105	46	46	..	59	59	..	2	2	581	609	1190	Verolanuova.
418	221	218	3	197	192	5	8	12	2932	2920	5852	Como.
191	100	100	..	91	90	1	..	2	1883	1674	3557	Lecco.
197	113	108	5	84	84	..	3	4	1656	1609	3265	Varese.
248	149	144	5	99	94	5	17	11	2025	1804	3829	Cremona.
48	28	28	..	20	20	..	1	..	435	356	791	Casalmaggiore.
151	80	79	1	71	70	1	3	7	1102	1111	2213	Crema.
637	362	320	42	275	242	33	183	166	3323	3071	6394	Mantova (provincia).
928	468	409	59	460	425	35	23	21	8622	7678	16300	Milano.
161	77	77	..	84	84	1	1344	1246	2590	Abbiategrasso.
319	176	172	4	143	143	..	2	8	2808	2646	5454	Gallarate.
220	127	125	2	98	92	1	1829	1730	3559	Lodi.
376	224	223	1	152	149	3	3	6	4242	3901	8143	Monza.
195	125	124	1	70	70	..	8	10	1512	1531	2843	Pavia.
46	25	25	..	21	21	..	2	..	397	354	751	Bobbio.
89	55	53	2	34	33	1	4	7	1284	1212	2496	Mortara.
140	79	75	4	61	57	4	9	8	1415	1228	2643	Voghera.
176	106	97	9	70	67	3	10	9	1372	1282	2654	Sondrio.
266	161	154	7	105	103	2	40	60	2135	2065	4200	Belluno (provincia).
696	400	376	24	296	286	10	252	236	5326	4913	10239	Padova (id.).
376	215	175	40	161	136	25	352	324	2484	2368	4852	Rovigo (id.).
703	370	355	15	333	321	12	144	131	4349	3956	8305	Treviso (id.).
881	486	459	27	395	370	25	299	259	6623	6289	12912	Udine (id.).
567	304	272	32	263	236	27	397	370	4787	4462	9249	Venezia (id.).
594	324	305	19	270	251	19	62	80	4272	3952	8224	Verona (id.).
714	397	380	17	317	308	9	98	85	4836	4650	9486	Vicenza (id.).

Segue TAVOLA I. — MOVIMENTO GENERALE
A. Per cir

Anno 1908.

CIRCONDARI	MATRIMONI	NATI - VIVI										
		Totale dei nati	MASCHI					FEMMINE				
			Totale	Legittimi	Illegittimi riconosciuti da uno o da entrambi i genitori	Illegittimi non riconosciuti e nati di stato civile ignoto	Totale	Legittime	Illegittime riconosciute da uno o da entrambi i genitori	Illegittime non riconosciute e nate di stato civile ignoto		
Bologna	3133	12144	6241	5563	508	170	5903	5302	453	148		
Imola	607	2608	1348	1242	87	19	1260	1154	70	36		
Vergato	572	2297	1166	1067	64	35	1131	1043	70	18		
Ferrara	1345	7940	4126	3101	899	126	3814	2821	865	138		
Cento	262	1363	657	602	51	4	706	656	47	3		
Comacchio	399	2310	1232	953	263	16	1078	854	209	15		
Forlì	774	2741	1441	1164	248	29	1300	1047	229	24		
Cesena	993	3997	2043	1721	295	27	1954	1630	296	28		
Rimini	908	4119	2162	1952	178	32	1957	1775	162	20		
Modena	1478	6940	3563	3327	166	70	3377	3145	142	90		
Mirandola	571	2663	1402	1272	99	31	1261	1128	109	24		
Pavullo nel Frignano	796	2758	1377	1277	52	48	1381	1279	46	56		
Parma	1347	6032	3050	2802	42	206	2982	2751	43	188		
Borgo San Donnino	667	3135	1583	1536	20	27	1552	1502	15	35		
Borgotaro	273	1181	631	624	2	5	550	547	2	1		
Piacenza	1191	5633	2832	2716	22	94	2801	2686	25	90		
Fiorenzuola d'Arda	534	2517	1262	1235	7	20	1255	1230	6	19		
Ravenna	749	2659	1399	1213	162	24	1260	1117	119	24		
Faenza	523	1860	958	893	42	23	902	844	43	15		
Lugo	549	2006	1024	918	92	14	982	876	86	20		
Reggio nell'Emilia	1916	8694	4463	4264	104	95	4231	4016	116	99		
Guastalla	563	2694	1380	1269	57	54	1314	1209	52	53		
Arezzo	2375	9201	4766	4506	135	125	4435	4208	125	102		
Firenze	5255	18686	9562	9010	205	347	9124	8619	190	315		
Pistoia	1146	4323	2228	2107	84	37	2095	1974	90	31		
Rocca San Casciano	467	2034	1038	905	104	29	996	878	96	22		
San Miniato	1150	4197	2137	2028	79	30	2060	1956	79	25		
Grosseto	1319	5187	2677	2410	218	49	2510	2242	218	50		
Livorno	819	2777	1437	1342	73	22	1340	1265	45	30		
Portoferraio	202	847	424	400	18	6	423	403	11	9		
Lucca	2466	9711	4934	4743	120	71	4777	4587	102	88		

DELLA POPOLAZIONE NELL'ANNO 1908.
condari.

Anno 1908.

Totale dei nati-morti	NATI-MORTI						FIGLI NATURALI LEGITTIMATI		MORTI			CIRCONDARI
	MASCHI			FEMMINE			Maschi	Femmine	Maschi	Femmine	Totale	
	Totale	Legittimi	Illegittimi e nati morti di stato civile ignoto	Totale	Legittime	Illegittime e nate morte di stato civile ignoto						
517	296	253	42	221	180	41	325	326	4117	3752	7869	Bologna.
113	64	55	9	49	45	4	51	52	889	820	1709	Imola.
122	70	61	9	52	47	5	72	72	635	606	1241	Vergato.
276	159	117	42	117	87	30	415	387	2140	2066	4206	Ferrara.
49	22	21	1	27	24	3	34	26	390	362	752	Cento.
93	49	37	12	44	32	12	103	120	669	609	1278	Comacchio.
143	83	62	21	60	40	20	199	197	866	767	1633	Forli.
164	97	79	18	67	53	14	266	289	1061	1017	2078	Cesena.
126	67	62	5	59	53	6	155	135	1211	1088	2249	Rimini.
353	207	188	19	146	131	15	81	82	2164	2026	4190	Modena.
101	63	59	4	38	33	5	42	63	700	640	1340	Mirandola.
173	98	91	7	75	72	3	54	34	803	830	1633	Pavullo nel Frign.
344	174	163	11	170	154	16	96	98	2020	1852	3872	Parma.
145	80	75	5	65	62	3	20	20	885	806	1691	Borgo San Donnino
48	30	29	1	18	18	..	1	2	391	343	734	Borgotaro.
261	156	145	11	105	99	6	21	13	2020	1867	3887	Piacenza.
152	76	74	2	76	70	6	8	5	702	720	1422	Fiorenzuola d'Arda.
102	60	51	9	42	38	4	78	59	940	862	1802	Ravenna.
50	32	28	4	18	17	1	29	23	689	584	1273	Faenza.
77	55	44	11	22	20	2	79	74	681	658	1339	Lugo.
448	262	246	16	186	172	14	71	86	2543	2327	4870	Reggio nell'Emilia.
152	78	68	15	74	63	11	27	31	673	622	1295	Guastalla.
486	256	233	23	230	221	9	107	92	5133	2909	6042	Arezzo.
843	483	440	43	360	336	24	131	144	6257	5793	12050	Firenze.
186	108	104	4	78	75	3	72	63	1261	1105	2366	Pistoia.
97	57	48	9	40	31	9	83	66	614	598	1212	Rocca San Casciano.
185	98	91	7	87	83	4	48	45	1293	1073	2366	San Miniato.
215	131	114	17	84	71	13	87	81	1377	1136	2513	Grosseto.
61	42	40	2	19	19	..	35	28	1071	977	2048	Livorno.
29	17	16	1	12	11	1	7	2	299	222	521	Portoferraio.
489	272	260	12	217	205	12	110	89	2983	3095	6078	Lucca.

Segue TAVOLA I. — MOVIMENTO GENERALE
A. Per cir

Anno 1908.

CIRCONDARI	MATRIMONI	NATI - VIVI									
		Totale dei nati	MASCHI					FEMMINE			
			Totale	Legittimi	Illegittimi riconosciuti da uno o da entrambi i genitori	Illegittimi non riconosciuti e nati di stato civile ignoto	Totale	Legittime	Illegittime riconosciute da uno o da entrambi i genitori	Illegittime non riconosciute e nate di stato civile ignoto	
Massa e Carrara	1186	5140	2649	2347	258	44	2491	2233	239	19	
Castelnovo di Garfagnana	354	1312	721	648	48	25	591	555	31	5	
Pontremoli	349	1416	724	700	12	12	692	670	16	6	
Pisa	2020	7466	3890	3652	153	85	3576	3343	156	77	
Volterra	798	3129	1569	1470	70	29	1560	1476	65	19	
Siena	1310	4664	2382	2283	52	47	2282	2163	55	64	
Montepulciano	701	2520	1318	1267	33	18	1202	1146	37	19	
Ancona	2631	10616	5451	5184	173	94	5165	4888	175	102	
Ascoli Piceno	1054	4181	2097	1857	195	45	2084	1790	232	62	
Fermo	1014	4388	2285	2146	105	34	2103	1979	96	28	
Macerata	1808	6880	3487	3313	111	63	3393	3241	93	59	
Camerino	463	1573	779	728	29	22	794	746	25	23	
Pesaro	1136	4214	2169	1998	129	42	2045	1873	130	42	
Urbino	1133	4966	2571	2217	285	69	2335	2016	250	69	
Perugia	2411	8911	4546	4140	233	173	4365	4012	204	149	
Foligno	632	2512	1295	1180	86	29	1217	1101	89	27	
Orvieto	493	1915	1008	908	52	48	907	838	37	32	
Rieti	883	3007	1521	1391	102	28	1486	1353	110	23	
Spoleto	769	2436	1231	1103	98	30	1205	1069	96	40	
Terni	905	2944	1537	1377	109	51	1407	1278	83	46	
Roma	5871	21552	11084	9459	1181	444	10468	8901	1151	416	
Civitavecchia	286	1214	626	555	67	4	588	517	62	9	
Frosinone	2626	7861	4058	3493	510	55	3803	3262	495	46	
Velletri	904	3256	1699	1427	252	20	1557	1346	196	15	
Viterbo	1576	6042	3129	2546	516	67	2913	2366	484	63	
Aquila degli Abruzzi	1359	4323	2180	2127	20	33	2143	2081	27	35	
Avezzano	1243	4487	2305	2238	63	9	2182	2116	63	3	
Cittaducale	569	2062	1050	985	59	6	1012	949	57	6	
Sulmona	1104	3361	1718	1688	16	14	1643	1616	12	15	
Campobasso	1175	3841	1927	1891	9	27	1914	1876	12	26	
Isernia	1305	3995	2059	2041	16	2	1936	1913	16	7	
Larino	970	4066	2098	2050	16	32	1968	1932	9	27	

DELLA POPOLAZIONE NELL'ANNO 1908.
condari.

Anno 1908.

Totale dei nati-morti	NATI-MORTI						FIGLI NATURALI LEGITTIMATI		MORTI			CIRCONDARI
	MASCHI			FEMMINE			Maschi	Femmine	Maschi	Femmine	Totale	
	Totale	Legittimi	Illegittimi e nati morti di stato civile ignoto	Totale	Legittime	Illegittime e nate morte di stato civile ignoto						
241	132	120	12	109	82	27	180	158	1246	1254	2500	Massa e Carrara.
57	37	35	2	20	19	1	38	39	361	349	710	Castelnuovo di Gar.
57	38	37	1	19	17	2	32	18	424	419	843	Pontremoli.
344	184	170	14	160	145	15	111	89	2242	1990	4232	Pisa.
161	90	82	8	71	64	7	52	52	772	683	1455	Volterra.
233	131	123	8	102	94	8	42	49	1615	1417	3032	Siena.
135	71	69	2	64	63	1	10	9	793	780	1573	Montepulciano.
434	221	204	17	213	192	21	115	104	3175	2967	6142	Ancona.
154	81	69	12	73	62	11	142	123	1268	1279	2547	Ascoli Piceno.
180	100	96	4	80	75	5	49	55	1235	1294	2529	Fermo.
386	210	194	16	176	169	7	95	77	2102	2062	4164	Macerata.
79	41	38	3	38	36	2	30	32	502	528	1030	Camerino.
174	108	94	14	66	61	5	108	99	1384	1188	2572	Pesaro.
252	134	118	16	113	100	18	180	174	1635	1557	3192	Urbino.
559	301	273	28	258	233	25	229	179	2853	2749	5602	Perugia.
138	78	71	7	60	53	7	73	97	990	790	1780	Foligno.
67	42	40	2	25	25	..	39	24	528	528	1056	Orvieto.
180	99	90	9	81	73	8	75	76	946	857	1833	Rieti.
143	83	75	8	60	51	9	81	82	869	798	1667	Spoletto.
186	119	104	15	67	60	7	102	109	1085	1056	2141	Torni.
1108	626	504	122	482	398	84	560	482	7737	6722	14459	Roma.
79	37	33	4	42	34	8	19	30	403	295	698	Civitavecchia.
415	224	186	38	191	163	28	343	332	2117	2069	4186	Frosinone.
196	109	96	13	87	76	11	177	160	754	738	1492	Velletri.
239	137	102	35	102	76	26	248	245	1913	1870	3783	Viterbo.
221	116	110	6	105	98	7	28	29	1445	1507	2952	Aquila degli Abruzzi.
144	80	76	4	64	60	4	35	26	1386	1278	2664	Avezzano.
77	43	39	4	34	33	1	72	54	616	610	1226	Cittaducale.
229	126	120	6	103	100	3	17	9	1090	1165	2255	Sulmona.
202	110	108	2	92	89	3	..	3	1415	1461	2876	Campobasso.
177	96	95	1	81	81	..	2	1	1395	1486	2881	Isernia.
203	92	85	7	111	110	1	6	7	1117	1184	2301	Larino.

Segue TAVOLA I. — MOVIMENTO GENERALE
A. Per cir

Anno 1908.

CIRCONDARI	MATRIMONI	NATI-VIVI									
		Totale dei nati	MASCHI					FEMMINE			
			Totale	Legittimi	Illegittimi riconosciuti da uno o da entrambi i genitori	Illegittimi non riconosciuti e nati di stato civile ignoto	Totale	Legittime	Illegittime riconosciute da uno o da entrambi i genitori	Illegittime non riconosciute e nate di stato civile ignoto	
Chieti	1275	4455	2308	2255	18	35	2147	2088	19	40	
Lanciano	1193	3985	2059	2004	25	30	1926	1880	23	23	
Vasto	1052	3830	1912	1874	19	19	1918	1878	18	22	
Teramo	1732	6353	3263	3134	49	80	3090	2967	36	87	
Penne	1204	4127	2055	1986	20	49	2072	2009	19	44	
Avellino	1621	6028	3151	3107	23	21	2877	2830	21	26	
Ariano di Puglia	976	3524	1798	1764	15	19	1726	1709	7	10	
S. Angelo dei Lombardi	1170	4285	2220	2188	14	18	2065	2033	6	26	
Benevento	1096	4196	2119	2073	25	21	2077	2045	21	11	
Cerreto Sannita	681	2602	1279	1269	2	8	1323	1311	3	9	
S. Bartolomeo in Galdo	590	2134	1101	1086	5	10	1033	1021	1	11	
Caserta	2733	11189	5899	5792	42	65	5290	5180	49	61	
Gaeta	1509	5444	2815	2758	27	30	2629	2570	16	43	
Nola	907	3931	2040	2021	17	2	1891	1876	8	7	
Piedimonte d'Alife	415	1590	855	839	9	7	735	725	2	8	
Sora	1786	5547	2840	2801	19	20	2707	2663	27	17	
Napoli	5883	23992	12159	11323	310	526	11833	11087	209	537	
Casoria	1426	6713	3397	3350	22	25	3316	3284	12	20	
Castellammare di Stabia	1623	7060	3652	3580	21	51	3408	3344	23	41	
Pozzuoli	768	3029	1530	1508	7	15	1495	1487	7	5	
Salerno	2407	10660	5437	5298	43	156	5223	5038	36	149	
Campagna	830	3352	1684	1642	29	13	1663	1643	15	10	
Sala Consilina	576	2480	1258	1241	12	5	1222	1202	16	4	
Vallo della Lucania	780	3117	1628	1586	30	12	1489	1452	30	7	
Bari delle Puglie	3737	14597	7515	7278	105	132	7082	6860	94	128	
Altamura	1099	5159	2618	2562	27	29	2541	2493	25	23	
Barletta	3162	14913	7639	7483	75	81	7274	7175	47	52	
Foggia	1794	8837	4526	4363	70	93	4311	4166	50	95	
Bovino	596	2113	1090	1077	6	7	1023	1005	6	12	
San Severo	1498	6532	3363	3300	38	25	3169	3116	39	14	

DELLA POPOLAZIONE NELL'ANNO 1908.
condari.

Anno 1908.

Totale dei nati-morti	NATI-MORTI						FIGLI NATURALI LEGITTIMATI		MORTI			CIRCONDARI
	MASCHI			FEMMINE			Maschi	Femmine	Maschi	Femmine	Totale	
	Totale	Legittimi	Illegittimi e nati morti di stato civile ignoto	Totale	Legittime	Illegittime e nate morte di stato civile ignoto						
229	130	127	3	99	98	1	4	5	1368	1270	2638	Chieti.
231	131	128	3	100	94	6	29	23	1300	1229	2529	Lanciano.
239	120	118	2	119	118	1	5	4	1188	1370	2558	Vasto.
262	188	130	8	124	116	8	15	14	1913	1864	3777	Teramo.
206	114	108	6	92	88	4	6	6	1269	1259	2528	Penne.
230	129	128	1	101	96	5	8	14	1986	1993	3979	Avellino.
180	98	97	1	82	82	..	5	6	1147	1112	2259	Ariano di Puglia.
199	106	105	1	93	91	2	1	2	1264	1299	2563	S. Angelo dei Lomb
202	114	110	4	88	86	2	23	14	1219	1139	2358	Benevento.
109	61	59	2	48	46	2	656	750	1406	Cerreto Sannita.
108	63	61	2	45	43	2	581	618	1199	S. Bartol. in Galdo.
507	289	276	13	218	213	5	19	21	3561	3517	7078	Caserta.
240	125	123	2	115	108	7	25	19	1436	1522	2958	Gaeta.
180	94	93	1	86	84	2	8	12	1314	1338	2652	Nola.
73	40	37	3	33	32	1	2	2	521	593	1114	Piedimonte d'Alife.
210	110	110	..	100	97	3	22	24	1613	1574	3187	Sora.
1778	929	844	85	849	778	71	143	112	9388	8751	18139	Napoli.
506	260	258	2	246	244	2	10	6	2113	2054	4167	Casoria.
427	267	255	12	160	154	6	13	12	2445	2486	4931	Castellam. di Stabia
178	104	102	2	74	74	..	6	1	816	931	1647	Pozzuoli.
711	398	384	14	313	302	11	32	18	3756	3617	7373	Salerno.
203	103	102	1	100	97	3	10	9	1079	1028	2107	Campagna.
103	62	61	1	41	39	2	3	2	824	909	1733	Sala Consilina.
40	19	15	4	21	19	2	13	6	810	921	1731	Vallo della Lucania.
686	367	353	14	319	306	13	52	60	4291	4388	8679	Bari delle Puglie.
239	126	124	2	113	111	2	14	7	1410	1450	2860	Altamura.
1012	554	542	12	458	448	10	42	20	3901	3997	7898	Barletta.
498	293	282	11	205	194	11	15	13	2415	2454	4869	Foggia.
75	43	42	1	32	31	1	2	1	559	553	1112	Bovino.
259	141	134	7	118	111	7	5	8	1838	1854	3692	San Severo

Segue TAVOLA I. — MOVIMENTO GENERALE
A. Per cir

Anno 1908.

CIRCONDARI	MATRIMONI	NATI - VIVI									
		Totale dei nati	MASCHI					FEMMINE			
			Totale	Legittimi	Illegittimi riconosciuti da uno o da entrambi i genitori	Illegittimi non riconosciuti di stato civile ignoto	Totale	Legittime	Illegittime riconosciute da uno o da entrambi i genitori	Illegittime non riconosciute e nate di stato civile ignoto	
Lecce	1459	7015	3552	3417	58	77	3463	3349	57	57	
Brindisi	1509	6709	3330	3198	53	79	3379	3234	59	86	
Gallipoli	1548	7286	3786	3691	22	73	3500	3391	29	80	
Taranto	1851	8685	4419	4219	88	112	4266	4072	79	115	
Potenza	1314	5478	2725	2684	26	15	2753	2712	35	6	
Lagonegro	894	3495	1836	1758	59	19	1659	1593	53	13	
Matera	1118	4611	2397	2359	28	10	2214	2173	29	12	
Melfi	951	4056	2097	2062	22	13	1959	1920	25	14	
Catanzaro	1593	5469	2841	2670	45	126	2628	2469	38	121	
Cotrone	779	2953	1534	1442	51	41	1419	1314	66	39	
Monteleone di Calabria	1311	5402	2752	2707	34	41	2620	2551	20	49	
Nicastro	1116	4176	2157	2005	38	114	2019	1858	30	131	
Cosenza	1922	7059	3593	3400	83	110	3466	3239	80	147	
Castrovillari	1013	3819	1948	1865	67	16	1871	1786	60	25	
Paola	1058	3579	1806	1686	51	69	1773	1667	51	55	
Rossano	620	2254	1135	1065	52	18	1099	1021	50	28	
Reggio di Calabria	1658	5666	2921	2802	32	87	2745	2624	23	98	
Gerace Marina	1398	5214	2699	2503	48	148	2515	2333	31	151	
Palmi	1490	5746	2999	2910	36	53	2747	2674	19	54	
Caltanissetta	1316	5027	2658	2589	24	45	2369	2315	8	46	
Piazza Armerina	1096	4010	2116	2035	32	49	1894	1815	27	52	
Terranova di Sicilia	708	3498	1797	1745	4	48	1701	1670	6	25	
Catania	2829	11555	5850	5556	170	124	5705	5380	158	167	
Acireale	1180	4523	2310	2263	29	18	2213	2156	29	28	
Caltagirone	1176	4562	2391	2285	50	56	2171	2074	43	54	
Nicosia	956	3795	1993	1902	53	38	1802	1715	50	37	
Girgenti	2563	9859	5106	4961	66	79	4753	4612	48	93	
Bivona	698	2701	1390	1361	13	16	1311	1284	9	18	
Sciacca	455	1818	933	907	2	24	885	865	5	15	

(a) Nel complesso dei morti nel circondario di Reggio Calabria, ve ne sono compresi 15168 in causa del terremoto avvenuto il 28

(b) Id. id. id. di Gerace Marina, id. id. 12 id. id. id.

(c) Id. id. id. di Palmi, id. id. 1778 id. id. id.

DELLA POPOLAZIONE NELL'ANNO 1908.
condari.

Anno 1908.

Totale dei nat-morti	NATI-MORTI						FIGLI NATURALI LEGITTIMATI		MORTI			CIRCONDARI
	MASCHI			FEMMINE			Maschi	Femmine	Maschi	Femmine	Totale	
	Totale	Legittimi	Illegittimi e nat-morti di stato civile ignoto	Totale	Legittime	Illegittime e nate morte di stato civile ignoto						
246	142	128	14	104	100	4	38	27	1874	1893	3767	Lecce.
369	202	195	7	167	162	5	31	36	1792	1847	3639	Brindisi.
242	142	137	5	100	97	3	14	14	1933	1758	3691	Gallipoli.
540	329	308	21	211	199	12	41	40	2341	2326	4667	Taranto.
269	146	143	3	123	121	2	4	8	1879	1964	3843	Potenza.
157	95	89	6	62	60	2	12	10	1329	1381	2710	Lagonegro.
227	131	130	1	96	95	1	6	8	1393	1435	2828	Matera.
280	142	138	4	88	84	4	4	1	1216	1256	2472	Melfi.
334	182	165	17	152	136	16	20	14	1497	1544	3041	Catanzaro.
107	54	45	9	53	47	6	15	15	906	990	1896	Cotrone.
114	66	63	3	48	44	4	22	14	1231	1418	2649	Monteleone di Cal.
164	93	87	6	71	69	2	3	2	1268	1369	2637	Nicastro.
286	153	147	6	83	76	7	21	15	1859	1947	3806	Cosenza.
188	112	106	6	76	71	5	1	2	1111	1239	2350	Castrovillari.
157	91	87	4	66	62	4	9	22	804	885	1689	Paola.
67	42	42	..	25	24	1	8	6	669	700	1369	Rossano.
263	140	134	6	123	118	5	6	1	9008	9085	(a) 18043	Reggio di Calabria.
236	131	124	7	105	92	13	5	8	1116	1238	(b) 2354	Gerace Marina.
277	152	150	2	125	121	4	8	5	2545	2417	(c) 4962	Palmi.
197	103	101	2	94	94	..	12	14	1815	1814	3629	Caltanissetta.
196	121	117	4	75	70	5	20	17	1196	1273	2469	Piazza Armerina.
144	73	71	2	71	70	1	6	1	957	1007	1964	Terranova di Sic.
617	327	283	44	290	257	33	81	75	3578	3573	7151	Catania.
191	100	95	5	91	89	2	9	9	1175	1248	2423	Acireale.
277	149	144	5	128	122	6	22	13	1432	1438	2870	Caltagirone.
224	122	114	8	102	93	9	37	38	1318	1308	2626	Nicosia.
394	213	205	8	181	172	9	45	39	2872	2883	5755	Girgenti.
116	54	54	..	62	61	1	8	9	841	818	1659	Bivona.
46	27	27	..	19	19	..	7	11	574	641	1215	Sciacca.

dicembre 1908

id.

id.

Segue TAVOLA I. — MOVIMENTO GENERALE
A. Per cir

Anno 1908.

CIRCONDARI	MATRIMONI	NATI - VIVI									
		Totale dei nati	MASCHI					FEMMINE			
			Totale	Legittimi	Illegittimi riconosciuti da uno o da entrambi i genitori	Illegittimi non riconosciuti e nati di stato civile ignoto	Totale	Legittime	Illegittime riconosciute da uno o da entrambi i genitori	Illegittime non riconosciute e nate di stato civile ignoto	
Messina	2267	8128	4113	3742	205	166	4015	3740	143	132	
Castroreale	1184	3567	1859	1757	63	39	1708	1629	38	41	
Mistretta	590	1842	951	911	12	28	891	843	14	34	
Patti	1220	3867	2033	1894	48	91	1834	1730	32	72	
Palermo	4493	17392	8917	8698	92	127	8475	8215	85	175	
Cefalù	859	2987	1492	1415	27	50	1495	1436	16	43	
Corleone	452	1547	785	743	21	21	762	719	19	24	
Termini Imerese	858	2911	1507	1456	34	17	1404	1356	29	19	
Siracusa	1347	4720	2387	2269	46	72	2333	2208	52	73	
Modica	1989	7614	3897	3683	24	190	3717	3499	23	195	
Noto	871	3375	1759	1656	15	88	1616	1511	9	96	
Trapani	1278	5017	2592	2511	44	37	2425	2339	40	46	
Alcamo	664	3012	1517	1484	12	21	1495	1461	16	18	
Mazara del Vallo	730	2887	1511	1459	8	44	1376	1325	6	45	
Cagliari	1550	6771	3520	3342	102	76	3251	3090	75	86	
Iglesias	961	3733	1900	1818	54	28	1833	1766	48	19	
Lanusei	620	2741	1373	1315	40	18	1368	1327	24	17	
Oristano	1092	4254	2210	2101	60	49	2044	1954	55	35	
Sassari	856	3649	1880	1819	30	31	1769	1688	42	39	
Alghero	351	1813	991	963	16	12	822	808	9	5	
Nuoro	543	2606	1361	1251	87	23	1245	1139	72	34	
Ozieri	351	1767	886	811	63	12	881	823	49	9	
Tempio Pausania	371	1781	881	823	53	5	900	848	46	6	

(a) Nel complesso dei morti nel circondario di Messina, ve ne sono compresi 60305 in causa del terremoto avvenuto il 28 dicembre 1908.

(b) Id. id. id. Castroreale, id. 20 id. id. id. id.

DELLA POPOLAZIONE NELL'ANNO 1908.

condari.

Anno 1908.

Totale dei nati-morti	NATI-MORTI						FIGLI NATURALI LEGITTIMATI		MORTI			CIRCONDARI
	MASCHI			FEMMINE			Maschi	Femmine	Maschi	Femmine	Totale	
	Totale	Legittimi	Illegittimi e nati morti di stato civile ignoto	Totale	Legittime	Illegittime e nate morte di stato civile ignoto						
298	179	172	7	119	115	4	101	85	32685	32700	(a) 65385	Messina.
127	71	68	3	56	53	3	26	24	1017	1021	(b) 2038	Castroreale.
84	54	50	4	30	29	1	19	22	589	632	1221	Mistretta.
226	141	131	10	85	75	10	19	33	963	984	1947	Patti.
721	418	393	25	303	282	21	285	250	6052	6167	12219	Palermo.
126	74	72	2	52	51	1	16	17	887	908	1795	Cefalù.
70	36	33	3	34	32	2	46	32	609	655	1264	Corleone.
127	61	57	4	66	64	2	56	57	1032	1033	2065	Termini Imerese.
206	117	112	5	89	80	9	72	56	1222	1248	2470	Siracusa.
422	247	229	18	175	165	10	14	21	2035	2176	4211	Modica.
125	74	67	7	51	45	6	16	11	1004	1023	2027	Noto.
205	109	105	4	96	91	5	27	20	1187	1206	2393	Trapani.
127	61	60	1	66	64	2	6	3	781	854	1635	Alcamo.
143	64	60	4	79	77	2	9	9	1042	1016	2058	Mazara del Vallo.
244	157	148	9	87	79	8	72	47	1938	1903	3841	Cagliari.
177	99	97	2	78	73	5	31	37	1151	1009	2160	Iglesias.
82	48	45	3	34	31	3	24	13	847	871	1718	Lanusei.
167	103	97	6	64	61	3	82	67	1426	1485	2911	Oristano.
137	82	75	7	55	49	6	22	23	1022	992	2014	Sassari.
57	32	31	1	25	24	1	11	18	484	457	941	Alghero.
97	59	58	1	38	31	7	16	19	726	764	1490	Nuoro.
49	34	33	1	15	13	2	17	19	449	521	970	Ozieri.
56	25	22	3	31	26	5	24	23	412	408	815	Tempio Pausania.

Segue TAVOLA I. — MOVIMENTO GENERALE
B. Per provincie, compar

Anno 1908.

PROVINCIE E COMPARTIMENTI	MATRIMONI	NATI - VIVI									
		Totale dei nati	MASCHI					FEMMINE			
			Totale	Legittimi	Illegittimi riconosciuti da uno o da entrambi i genitori	Illegittimi non riconosciuti e nati di stato civile ignoto	Totale	Legittime	Illegittime riconosciute da uno o da entrambi i genitori	Illegittime non riconosciute e nate di stato civile ignoto	
Alessandria	6543	22964	11743	11598	56	89	11221	11094	48	79	
Cuneo	4992	19610	10006	9814	32	160	9604	9414	52	138	
Novara	6143	19252	9843	9576	141	126	9409	9155	128	126	
Torino	9208	28112	14401	13729	584	88	13711	13116	505	90	
Genova	7151	27528	14185	13527	396	262	13343	12706	384	253	
Porto Maurizio	1006	3468	1800	1714	58	28	1668	1571	58	39	
Bergamo	3924	22209	11425	11331	36	58	10784	10702	25	57	
Brescia	4396	21103	10848	10604	88	156	10255	10043	73	139	
Como	5040	19933	10208	10083	48	77	9725	9620	38	67	
Cremona	2634	11189	5760	5639	28	93	5429	5309	17	103	
Mantova	2451	11144	5807	5106	460	241	5337	4794	301	242	
Milano	13416	55863	28710	27910	580	220	27153	26389	562	202	
Pavia	4115	13674	7132	6989	34	109	6542	6389	27	126	
Sondrio	948	4228	2187	2127	21	39	2041	2006	16	19	
Belluno	1605	7441	3779	3669	73	37	3662	3556	80	26	
Padova	5485	18877	9642	9009	465	168	9235	8609	443	183	
Rovigo	1822	9852	5141	4361	711	69	4711	3968	661	82	
Treviso	3375	18828	9563	9283	204	76	9265	9014	181	70	
Udine	5201	24369	12649	12156	357	136	11720	11206	370	144	
Venezia	3302	16422	8461	7669	311	181	7961	7145	600	216	
Verona	3339	15136	7733	7488	122	123	7403	7155	128	120	
Vicenza	3752	18412	9388	9119	129	140	9024	8763	129	132	
Bologna	4312	17049	8755	7872	659	224	8294	7499	593	202	
Ferrara	2006	11613	6015	4656	1213	146	5598	4331	1121	146	
Forli	2675	10857	5646	4837	721	88	5211	4452	687	72	
Modena	2845	12361	6342	5876	317	149	6019	5552	297	170	
Parma	2287	10348	5264	4962	64	238	5084	4800	60	224	
Piacenza	1725	8150	4094	3951	29	114	4056	3916	31	109	
Ravenna	1821	7525	3381	3024	296	61	3144	2837	248	59	
Reggio nell'Emilia	2479	11388	5843	5583	161	149	5545	5225	168	152	

DELLA POPOLAZIONE NELL'ANNO 1908.

timenti e pel Regno.

Anno 1908.

Totale dei nati-morti	NATI - MORTI						FIGLI NATURALI LEGITTIMI		MORTI			PROVINCIE E COMPARTIMENTI
	MASCHI			FEMMINE			Maschi	Femmine	Maschi	Femmine	Totale	
	Totale	Legittimi	Illegittimi e nati morti di stato civile ignoto	Totale	Legittime	Illegittime e nate morte di stato civile ignoto						
802	456	443	13	346	335	11	21	19	7490	6983	14473	Alessandria.
968	554	540	14	414	402	12	19	20	7046	6620	13666	Cuneo.
667	367	340	27	300	283	17	30	27	6530	6262	12792	Novara.
1287	724	662	62	513	471	42	95	90	11317	10909	22226	Torino.
1465	823	746	77	642	596	46	212	201	9518	8709	18227	Genova.
182	108	99	9	74	68	6	14	18	1433	1416	2849	Porto Maurizio.
820	480	467	13	340	331	9	27	32	6632	6360	12992	Bergamo.
919	515	497	18	404	386	18	40	27	6611	6062	12673	Brescia.
806	434	426	8	372	366	6	11	18	6471	6203	12674	Como.
447	257	251	6	190	184	6	21	18	3562	3271	6833	Cremona.
637	362	320	42	275	242	33	188	166	3323	3071	6394	Mantova.
2004	1072	1006	66	932	893	39	28	36	18845	17201	36046	Milano.
470	284	277	7	186	181	5	23	25	4608	4125	8733	Pavia.
176	106	97	9	70	67	3	10	9	1372	1282	2654	Sondrio.
266	161	154	7	105	103	2	40	60	2135	2065	4200	Belluno.
696	400	376	24	296	286	10	252	236	5326	4913	10239	Padova.
376	215	175	40	161	136	25	352	324	2484	2368	4852	Rovigo.
703	370	355	15	333	321	12	144	131	4349	3956	8305	Treviso.
881	486	459	27	395	370	25	299	259	6623	6289	12912	Udine.
567	304	272	32	263	236	27	397	370	4787	4462	9249	Venezia.
594	324	305	19	270	251	19	62	80	4272	3952	8224	Verona.
714	397	360	37	317	308	9	98	85	4836	4650	9486	Vicenza.
752	430	369	61	322	272	50	448	450	5641	5178	10819	Bologna.
418	230	175	55	188	143	45	552	533	3199	3037	6236	Ferrara.
483	247	203	44	186	146	40	620	621	3138	2822	5960	Forli.
627	368	338	30	259	236	23	177	179	3667	3496	7163	Modena.
537	284	267	17	253	234	19	117	120	3296	3001	6297	Parma.
413	232	219	13	181	169	12	29	18	2722	2587	5309	Piacenza.
229	147	123	24	82	75	7	186	156	2310	2104	4414	Ravenna.
600	340	309	31	260	235	25	98	117	3216	2949	6165	Reggio nell'Emilia

Segue TAVOLA I. — MOVIMENTO GENERALE
B. Per provincie, compar-

Anno 1908.

PROVINCIE E COMPARTIMENTI	MATRIMONI	NATI - VIVI									
		Totale dei nati	MASCHI					FEMMINE			
			Totale	Legittimi	Illegittimi riconosciuti da uno o da entrambi i genitori	Illegittimi non riconosciuti e nati di stato civile ignoto	Totale	Legittime	Illegittime riconosciute da uno o da entrambi i genitori	Illegittime non riconosciute e nate di stato civile ignoto	
Arezzo	2375	9201	4766	4506	135	125	4435	4208	125	102	
Firenze	8018	29240	14965	14050	472	443	14275	13427	455	398	
Grosseto	1319	5187	2677	2410	218	49	2510	2242	218	50	
Livorno	1021	3624	1861	1742	91	28	1763	1668	56	39	
Lucca	2466	9711	4934	4743	120	71	4777	4587	102	88	
Massa e Carrara	1889	7868	4094	3695	318	81	3774	3458	286	30	
Pisa	2818	10595	5459	5123	223	114	5136	4819	221	96	
Siena	2011	7184	3700	3550	85	65	3484	3309	92	83	
Ancona	2631	10616	5451	5184	173	94	5165	4888	175	102	
Ascoli Piceno	2068	8569	4382	4003	300	79	4187	3769	328	90	
Macerata	2271	8453	4266	4001	140	85	4187	3987	118	82	
Pesaro e Urbino	2269	9120	4740	4215	414	111	4380	3889	380	111	
Perugia	6083	21725	11138	10099	680	359	10587	9651	619	317	
Roma	11263	39925	20596	17480	2526	590	19829	16392	2388	549	
Aquila degli Abruzzi	4275	14233	7253	7033	158	62	6980	6762	159	59	
Campobasso	3450	11902	6084	5982	41	61	5818	5721	37	60	
Chieti	3520	12270	6279	6133	62	84	5991	5846	60	85	
Teramo	2936	10480	5318	5120	69	129	5162	4976	55	131	
Avellino	3767	13837	7169	7059	52	58	6668	6572	34	62	
Benevento	2367	8932	4499	4428	32	39	4433	4377	25	31	
Caserta	7350	27701	14449	14211	114	124	13252	13014	102	136	
Napoli	9700	40794	20738	19761	360	617	20056	19203	251	603	
Salerno	4593	19609	10007	9707	114	186	9602	9335	97	170	
Bari delle Puglie	7998	34669	17772	17323	207	242	16897	16528	166	203	
Foggia	3888	17482	8979	8740	114	125	8503	8287	95	121	
Lecce	6367	29695	15087	14525	221	341	14608	14046	224	338	
Potenza	4277	17640	9055	8863	135	57	8585	8398	142	45	
Catanzaro	4799	18000	9314	8824	168	322	8686	8192	154	340	
Cosenza	4613	16691	8482	8016	253	213	8209	7713	241	255	
Reggio di Calabria	4546	16626	8619	8215	116	288	8007	7631	73	303	

(a) Nel complesso dei morti nella provincia di Reggio Calabria, ve ne sono compresi 16958 in causa del terremoto avvenuto il 25 dicembre 1908.

DELLA POPOLAZIONE NELL'ANNO 1908.
timenti e pel Regno.

Anno 1908.

Totale dei nati-morti	NATI-MORTI						FIGLI NATURALI		MORTI			PROVINCIE E COMPARTIMENTI
	MASCHI			FEMMINE			LEGITTIMATI		Maschi	Femmine	Totale	
	Totale	Legittimi	Illegittimi e nati morti di stato civile ignoto	Totale	Legittime	Illegittime e nate morte di stato civile ignoto	Maschi	Femmine				
486	256	233	23	230	221	9	107	92	3133	2909	6042	Arezzo.
1311	746	683	63	565	525	40	334	318	9425	8569	17994	Firenze.
215	131	114	17	84	71	13	87	81	1377	1136	2513	Grosseto.
90	59	56	3	31	30	1	42	30	1370	1199	2569	Livorno.
489	272	260	12	217	205	12	110	89	2983	3095	6078	Lucca.
355	207	192	15	148	118	30	250	215	2031	2022	4053	Massa e Carrara.
505	274	252	22	231	209	22	163	141	3014	2673	5687	Pisa.
368	202	192	10	166	157	9	52	58	2408	2197	4605	Siena.
434	221	204	17	213	192	21	115	104	3175	2967	6142	Ancona.
334	181	165	16	158	137	16	191	178	2503	2573	5076	Ascoli Piceno.
465	251	232	19	214	205	9	125	109	2604	2590	5194	Macerata.
426	242	212	30	184	161	23	288	273	3019	2745	5764	Pesaro e Urbino.
1273	722	653	69	551	495	56	590	567	7271	6808	14079	Perugia.
2037	1133	921	212	904	747	157	1347	1249	12924	11694	24618	Roma.
671	365	345	20	306	291	15	152	118	4537	4560	9097	Aquila degli Abruzzi.
582	298	288	10	284	280	4	8	11	3927	4131	8058	Campobasso.
699	381	373	8	318	310	8	38	32	3856	3869	7725	Chieti.
468	252	238	14	216	204	12	21	20	3182	3123	6305	Teramo.
609	333	330	3	276	269	7	14	22	4397	4404	8801	Avellino.
419	238	230	8	181	175	6	23	14	2456	2507	4963	Benevento.
1210	658	639	19	552	534	18	76	78	8445	8544	16989	Caserta.
2889	1560	1459	101	1329	1250	79	172	131	14762	14122	28884	Napoli.
1057	582	562	20	475	457	18	58	35	6469	6475	12944	Salerno.
1937	1047	1019	28	890	865	25	108	87	9602	9835	19437	Bari delle Puglie.
832	477	458	19	355	336	19	22	22	4812	4861	9673	Foggia.
1397	815	768	47	582	558	24	124	117	7940	7824	15764	Lecce.
883	514	500	14	369	360	9	26	27	5817	6036	11853	Potenza.
719	395	360	35	324	296	28	60	45	4902	5261	10163	Catanzaro.
648	398	382	16	250	233	17	39	45	4443	4771	9214	Cosenza.
776	423	408	15	353	331	22	19	14	12669	12690 (a)	25359	Reggio di Calabria.

Segue TAVOLA I. — MOVIMENTO GENERALE
B. Per provincie, compar

Anno 1908.

PROVINCIE E COMPARTIMENTI	MATRIMONI	NATI - VIVI									
		Totale dei nati	MASCHI					FEMMINE			
			Totale	Legittimi	Illegittimi riconosciuti da uno o da entrambi i genitori	Illegittimi non riconosciuti	e nati di stato civile ignoto	Totale	Legittime	Illegittime riconosciute da uno o da entrambi i genitori	Illegittime non riconosciute e nate di stato civile ignoto
Caltanissetta.	3120	12535	6571	6369	60	142	5964	5800	41	123	
Catania	6121	24435	12544	12006	302	236	11891	11325	280	286	
Girgenti	3516	14378	7429	7229	81	119	6949	6761	62	126	
Messina	5211	17404	8956	8304	328	324	8448	7942	227	279	
Palermo	6662	24837	12701	12312	174	215	12136	11726	149	261	
Siracusa	4207	15709	8043	7608	85	350	7666	7218	84	364	
Trapani	2672	10916	5620	5454	64	102	5296	5125	62	109	
Cagliari	4223	17499	9003	8576	256	171	8496	8137	202	157	
Sassari	2472	11616	5999	5667	249	83	5617	5306	218	93	

RIASSUNTO PER

Piemonte	26886	89938	45993	44717	813	463	43945	42779	733	433
Liguria	8157	30996	15985	15241	454	290	15011	14277	442	292
Lombardia	36924	159343	82077	79789	1295	993	77266	75252	1059	955
Veneto	25881	129337	66356	62754	2672	930	62981	59416	2592	973
Emilia	20150	88291	45340	40711	3460	1169	42951	38612	3205	1134
Toscana	21917	82610	42456	39818	1662	976	40154	37718	1555	881
Marche	9239	36758	18839	17443	1027	369	17919	16533	1001	385
Umbria	6093	21725	11138	10099	680	359	10587	9651	619	317
Lazio	11263	39925	20596	17480	2526	590	19229	16892	2388	549
Abruzzi e Molise	14181	48885	24934	24268	330	336	23951	23305	311	335
Campania	27777	110873	56862	55166	672	1024	54011	52500	509	1002
Puglie	18253	81846	41838	40588	542	708	40008	38861	485	662
Basilicata	4277	17640	9055	8863	135	57	8585	8398	142	45
Calabrie	13958	51317	26415	25055	537	823	24902	23536	468	898
Sicilia	31509	120214	61864	59282	1094	1488	58350	55897	905	1548
Sardegna	6695	29115	15002	14243	505	254	14113	13443	420	250
REGNO	283160	1138813	584750	555517	18404	10829	554063	526570	16834	10659

- (a) Nel complesso dei morti nella provincia di Messina, ve ne sono compresi 60325 in causa del terremoto avvenuto il 28 dicembre 1908.
- (b) Nel complesso dei morti nel compartimento delle Calabrie, ve ne sono compresi 16958 in causa del terremoto nella provincia di Reggio.
- (c) Nel complesso dei morti nel compartimento della Sicilia, ve ne sono compresi 60325 in causa del terremoto nella provincia di Messina.
- (d) Nel complesso dei morti nel Regno, ve ne sono compresi 77283 in causa del terremoto avvenuto il 28 dicembre 1908 nelle provincie di

DELLA POPOLAZIONE NELL'ANNO 1908.

timenti e pel Regno.

Anno 1908.

Totale dei natî-morti	NATI-MORTI						FIGLI NATURALI		MORTI			PROVINCIE E COMPARTIMENTI
	MASCHI			FEMMINE			LEGITTIMATI		Maschi	Femmine	Totale	
	Totale	Legittimi	Illegittimi e natî morti di stato civile ignoto	Totale	Legittime	Illegittime e natî morte di stato civile ignoto	Maschi	Femmine				
537	297	289	8	240	234	6	38	32	3968	4094	8062	Caltanissetta.
1309	698	636	62	611	561	50	149	135	7503	7567	15070	Catania.
556	294	286	8	262	252	10	60	59	4287	4342	8629	Girgenti.
735	445	421	24	290	272	18	165	164	35254	35337	(a) 70591	Messina.
1044	589	555	34	455	429	26	406	356	8580	8763	17343	Palermo.
753	438	408	30	315	290	25	102	88	4261	4447	8708	Siracusa.
475	284	225	9	241	232	9	42	32	3010	3076	6086	Trapani.
670	407	387	20	263	244	19	209	164	5362	5268	10630	Cagliari.
396	232	219	13	164	143	21	90	102	3093	3137	6230	Sassari.

COMPARTIMENTI.

3674	2101	1985	116	1573	1491	82	165	156	32383	30774	63157	Piemonte.
1647	931	845	86	716	664	52	226	219	10951	10125	21076	Liguria.
6279	3510	3341	169	2769	2650	119	343	331	51424	47575	98999	Lombardia.
4797	2657	2476	181	2140	2011	129	1644	1545	34812	32655	67467	Veneto.
4009	2278	2003	275	1731	1510	221	2227	2194	27189	25174	52363	Emilia.
3819	2147	1982	165	1672	1536	136	1145	1024	25741	23800	49541	Toscana.
1659	895	813	82	764	695	69	719	664	11301	10875	22176	Marche.
1273	722	653	69	551	495	56	590	567	7271	6808	14079	Umbria.
2037	1133	921	212	904	747	157	1347	1249	12924	11694	24618	Lazio.
2420	1296	1244	52	1124	1085	39	219	181	15502	15683	31185	Abruzzi e Molise.
6184	3371	3220	151	2813	2685	128	343	280	36529	36052	72581	Campania.
4166	2339	2245	94	1827	1759	68	254	226	22354	22520	44874	Puglie.
883	514	500	14	369	360	9	26	27	5817	6036	11853	Basilicata.
2143	1216	1150	66	927	860	67	118	104	22014	22722	(b) 44736	Calabria.
5409	2995	2820	175	2414	2270	144	962	866	66863	67626	(c) 134489	Sicilia.
1066	639	606	33	427	387	40	299	266	8455	8405	16860	Sardegna.
51465	28744	26804	1940	22721	21205	1516	10627	9899	391530	378524	(d) 770054	REGNO.

Calabria avvenuto il 28 dicembre 1908.
avvenuto il 28 dicembre 1908.
Reggio Calabria e Messina.

C. Nei 284 comuni capiluoghi di provincia, di circondario o distretto e nei 61 comuni non capi

Anno 1908.

COMUNI	MATRIMONI	NATI-VIVI										
		Totale dei nati	MASCHI					FEMMINE				
			Totale	Legittimi	Illegittimi riconosciuti da uno o da entrambi i genitori	Illegittimi non riconosciuti e nati di stato civile ignoto	Totale	Legittime	Illegittime riconosciute da uno o da entrambi i genitori	Illegittime non riconosciute e nate di stato civile ignoto		
Alessandria	561	1863	1016	954	25	37	847	803	21	23		
Acqui	105	414	210	201	1	8	204	194	3	7		
Asti	275	972	487	477	2	8	485	477	2	6		
Casale Monferrato	232	838	443	435	4	4	395	387	5	3		
Novi Ligure	128	505	246	240	3	3	259	253	2	4		
Tortona	121	475	249	242	2	5	226	216	1	9		
Cuneo	165	804	403	386	1	16	401	378	5	18		
Alba	95	355	173	159	2	12	182	173	..	9		
Mondovì	158	511	287	278	2	7	224	215	1	8		
Saluzzo	97	409	199	187	..	12	210	197	3	10		
Novara	320	1195	608	561	7	40	587	533	10	44		
Biella	126	428	228	204	22	2	200	190	10	..		
Domodossola	41	184	85	80	1	4	99	91	5	3		
Pallanza	42	134	72	72	62	62		
Varallo	24	95	38	38	4	1	57	54	1	2		
Vercelli	222	687	349	327	7	15	338	314	8	16		
Torino	2924	7769	4086	3659	396	31	3683	3295	363	25		
Aosta	45	162	94	76	16	2	68	59	8	1		
Ivrea	68	184	92	87	1	4	92	85	3	4		
Pinerolo	126	401	219	203	5	11	182	172	4	6		
Susa	25	96	49	45	3	1	47	43	1	3		
Genova	1913	6420	3286	2960	187	139	3134	2807	172	156		
Albenga	51	165	73	70	1	2	92	89	..	3		
Chiavari	86	299	155	148	2	5	144	137	2	5		
Savona	345	1309	622	572	27	23	687	643	22	22		
Spezia	425	1798	914	849	51	14	884	811	61	12		
San Pier d'Arena	295	1213	624	601	15	8	589	568	14	7		
Porto Maurizio	36	134	73	71	2	..	61	60	1	..		
San Remo	131	444	219	195	19	5	225	202	11	12		
Bergamo	355	1774	876	816	14	46	898	846	7	45		
Clusone	44	221	125	123	1	1	96	95	1	..		
Treviglio	106	645	321	319	1	1	324	323	..	1		

(1) Oltre che per i 61 comuni non capiluoghi aventi più di 20,000 abitanti, secondo il censimento del 10 febbraio 1901, si sono date le notizie una popolazione inferiore a 20,000 abitanti, ma che ne avevano più di 15,000 al 1° gennaio 1892; e ciò si è fatto allo scopo di mantenere nella

DELLA POPOLAZIONE NELL'ANNO 1908.

luoghi che al tempo dell'ultimo censimento (10 febbraio 1901) avevano più di 20000 abitanti (1).

Anno 1908.

Totale dei nati-morti	NATI-MORTI						FIGLI NATURALI LEGITTIMATI		MORTI			COMUNI
	MASCHI			FEMMINE			Maschi	Femmine	Maschi	Femmine	Totale	
	Totale	Legittimi	Illegittimi e nati morti di stato civile ignoto	Totale	Legittime	Illegittime e nate morte di stato civile ignoto						
48	30	29	1	18	17	1	6	7	750	654	1404	Alessandria.
32	18	16	2	14	12	2	178	135	313	Acqui.
65	38	36	2	30	29	1	..	1	374	354	728	Asti.
42	23	23	..	19	16	3	..	4	343	293	636	Casale Monferrato
16	11	11	..	5	5	1	151	159	310	Novi Ligure.
19	9	9	..	10	10	190	176	366	Tortona.
34	22	21	1	12	11	1	..	1	385	316	701	Cuneo.
22	11	11	..	11	9	2	1	..	137	144	281	Alba.
29	13	13	..	16	15	1	2	2	217	188	405	Mondovi.
32	15	15	..	17	17	163	133	296	Saluzzo.
47	25	19	6	22	21	1	1	..	537	471	1008	Novara.
11	7	5	2	4	4	..	3	3	227	177	404	Biella.
9	5	4	1	4	3	1	67	54	121	Domodossola.
7	4	3	1	3	2	1	50	52	102	Pallanza.
1	1	1	42	41	83	Varallo.
13	6	4	2	7	7	..	3	1	359	304	663	Vercelli.
419	241	205	36	178	152	26	57	57	3745	3387	7132	Torino.
19	11	5	6	8	6	2	3	1	140	147	287	Aosta.
3	3	3	116	114	230	Ivrea.
26	18	16	2	8	6	2	1	9	167	194	361	Pinerolo.
8	4	4	..	4	4	..	1	1	49	51	100	Susa.
469	276	225	51	193	165	28	71	79	2779	2415	5194	Genova.
6	2	2	..	4	4	..	4	6	58	57	115	Albenga.
12	4	3	1	8	7	1	130	119	249	Chiavari.
70	33	32	1	37	32	5	12	9	470	370	840	Savona.
145	78	72	6	67	62	5	33	27	619	471	1090	Spezia.
42	21	20	1	21	21	..	6	8	424	350	774	San Pier d'Arena.
8	5	5	..	3	3	..	1	..	68	52	120	Porto Maurizio.
40	28	23	5	12	10	2	3	7	199	205	404	San Remo.
118	71	62	9	47	38	9	8	10	789	739	1528	Bergamo.
2	2	2	68	56	124	Clusone.
15	9	9	..	6	6	..	1	..	209	225	434	Treviglio.

per altri cinque comuni (e cioè: Gravina in Puglia, San Marco in Lamis, Avigliano, San Cataldo e Leonforte), che avevano, alla stessa data, presente statistica, relativa all'anno 1908, tutti i comuni che erano contemplati nelle statistiche degli anni precedenti.

C. Nei 284 comuni capiluoghi di provincia, di circondario o distretto e nei 61 comuni non capi

Anno 1908.

COMUNI	MATRIMONI	NATI VIVI									
		Totale dei nati	MASCHI					FEMMINE			
			Totale	Legittimi	Illegittimi riconosciuti da uno o da entrambi i genitori	Illegittimi non riconosciuti e nati di stato civile ignoto	Totale	Legittime	Illegittime riconosciute da uno o da entrambi i genitori	Illegittime non riconosciute e nate di stato civile ignoto	
Brescia	549	2230	1116	1001	26	89	1114	1004	20	90	
Breno	36	134	73	69	..	4	61	58	1	2	
Chiari	93	479	242	237	..	5	237	233	..	4	
Salò	37	156	91	84	6	1	65	59	2	4	
Verolanova	39	203	103	101	..	2	100	100	
Como	321	1070	558	507	11	40	512	460	14	38	
Lecco	92	305	159	158	1	..	146	144	1	1	
Varese	173	500	259	250	5	4	241	237	1	3	
Cremona	264	1362	712	642	16	54	650	580	9	61	
Casalmaggiore	126	520	259	253	1	5	261	260	..	1	
Crema	83	321	163	151	3	9	158	142	..	16	
Mantova	187	824	417	317	21	79	407	318	15	74	
Asola	53	274	135	127	3	5	139	132	2	5	
Bozzolo	31	88	48	47	1	..	40	40	
Canneto sull'Oglio	38	135	65	63	..	2	70	68	1	1	
Castiglione delle Stiviere	53	244	141	132	2	7	103	100	1	2	
Gonzaga	46	306	170	138	29	3	136	120	13	3	
Ostiglia	54	275	144	115	24	5	131	115	15	1	
Revere	31	119	62	57	2	3	57	51	6	..	
Sermide	57	278	136	117	18	1	142	123	15	4	
Viadana	126	580	308	295	5	8	272	256	6	10	
Volta Mantovana	27	120	66	65	1	..	54	52	..	2	
Milano	4713	14571	7464	6757	525	182	7107	6454	494	159	
Abbiategrosso	92	387	208	207	..	1	179	178	..	1	
Gallarate	111	472	240	234	4	2	232	223	6	3	
Lodi	204	779	406	395	3	8	373	361	5	7	
Monza	390	1633	831	818	7	6	802	785	11	6	
Pavia	256	925	477	419	4	54	448	379	4	65	
Bobbio	46	123	56	53	..	3	67	63	..	4	
Mortara	55	177	101	98	1	2	76	74	..	2	
Veghera	137	573	299	271	9	19	274	254	3	17	
Vigevano	203	630	304	286	6	12	326	309	5	12	

(1) Si veggia la nota a pag. 22.

DELLA POPOLAZIONE NELL'ANNO 1908.

luoghi che al tempo dell'ultimo censimento (10 febbraio 1901) avevano più di 20000 abitanti (1).

Anno 1908.

Totale dei nati-morti	NATI-MORTI						FIGLI NATURALI LEGITTIMATI		MORTI			COMUNI
	MASCHI			FEMMINE			Maschi	Femmine	Maschi	Femmine	Totale	
	Totale	Legittimi	Illegittimi e nati morti di stato civile ignoto	Totale	Legittime	Illegittime e nate morte di stato civile ignoto						
137	87	78	9	50	43	7	14	8	1156	919	2075	Brescia
5	3	3	..	2	2	1	39	35	74	Breno.
33	20	20	..	13	13	1	130	130	260	Chiari.
8	5	3	2	3	3	..	1	1	95	61	156	Salò.
10	3	3	..	7	7	60	62	122	Verolanuova.
70	34	33	1	36	32	4	2	10	537	452	989	Como.
3	1	1	..	2	2	2	137	106	243	Lecco.
40	26	23	3	14	14	2	213	188	401	Varese.
68	42	38	4	26	23	3	15	7	651	625	1276	Cremona.
20	12	12	..	8	8	..	1	..	192	145	335	Casalmaggiore.
18	9	8	1	9	9	..	1	..	161	178	339	Crema.
59	33	25	8	26	23	3	23	26	489	487	976	Mantova.
9	3	3	..	6	6	76	76	152	Asola.
7	2	1	1	5	5	55	54	109	Bozzolo.
5	2	2	..	3	2	1	1	1	44	27	71	Canneto sull'Oglio.
5	3	3	..	2	2	..	2	1	87	93	180	Castiglione delle St.
31	19	17	2	12	10	2	5	11	75	70	145	Gonzaga.
34	19	18	1	15	11	4	9	7	65	78	143	Ostiglia.
3	3	3	3	36	27	63	Revere.
23	11	7	4	12	9	3	1	5	64	68	132	Sermide.
43	21	19	2	22	21	1	1	..	210	189	399	Viadana.
13	8	8	..	5	5	41	24	65	Volta Mantovana.
540	307	250	57	233	201	32	10	8	5809	5091	10900	Milano.
25	13	13	..	12	12	162	156	318	Abbiategrosso.
10	8	7	1	2	2	1	124	115	239	Gallarate.
26	17	16	1	9	8	1	353	331	684	Lodi.
44	28	27	1	16	13	3	2	2	643	549	1192	Monza.
55	36	35	1	19	19	..	5	7	508	452	960	Pavia.
16	9	9	..	7	7	33	52	85	Bobbio.
8	6	5	1	2	2	73	63	136	Mortara.
32	18	15	3	14	10	4	2	1	277	247	524	Voghera.
20	12	11	1	8	8	..	4	3	209	202	411	Vigevane.

C. Nei 284 comuni capiluoghi di provincia, di circondario o distretto e nei 61 comuni non capi

Anno 1908.

COMUNI	MATRIMONI	NATI - VIVI										
		Totale dei nati	MASCHI					FEMMINE				
			Totale	Legittimi	Illegittimi riconosciuti da uno o da entrambi i genitori	Illegittimi non riconosciuti e nati di stato civile ignoto	Totale	Legittime	Illegittime riconosciute da uno o da entrambi i genitori	Illegittime non riconosciute e nate di stato civile ignoto		
Sondrio	49	284	126	123	1	2	108	105	1	2		
Belluno	153	718	370	357	4	9	348	341	3	4		
Agordo	22	112	62	61	..	1	50	48	2	..		
Auronzo	18	119	60	57	3	..	59	58	1	..		
Feltre	124	560	291	285	5	1	269	261	7	1		
Fonzaso	62	213	91	90	..	1	122	122		
Longarone	43	185	71	68	1	2	64	62	2	..		
Pieve di Cadore	27	111	54	52	2	..	57	55	2	..		
Padova	577	2784	1456	1266	112	78	1328	1146	109	73		
Campo San Piero	35	222	113	110	2	1	109	106	2	1		
Cittadella	58	424	219	213	3	3	205	200	2	3		
Conselve	35	224	107	101	4	2	117	108	4	5		
Este	65	370	206	185	14	7	164	155	4	5		
Monselice	76	507	279	250	17	12	228	194	24	10		
Montagnana	76	370	197	183	10	4	173	163	5	5		
Pieve di Sacco	86	399	202	190	10	2	197	191	6	..		
Rovigo	77	292	165	152	9	4	127	114	7	6		
Adria	119	676	352	292	53	7	324	265	53	6		
Ariano Polesine	61	397	215	165	46	4	182	136	37	9		
Badia Polesine	48	220	124	117	4	3	96	95	1	..		
Lendinara	70	316	154	151	3	..	162	158	1	3		
Massa Superiore	46	126	73	69	4	..	53	48	5	..		
Occhiobello	31	250	127	104	20	3	123	105	17	1		
Polesella	30	132	68	62	6	..	64	58	6	..		
Treviso	253	1126	584	510	42	32	542	481	36	25		
Asolo	42	280	128	125	2	1	102	96	4	2		
Castelfranco Veneto	116	589	260	245	9	6	279	270	6	3		
Conegliano	63	379	196	188	6	2	183	172	6	5		
Montebelluna	81	421	220	206	11	3	201	191	7	3		
Oderzo	58	317	157	157	160	158	..	2		
Valdobbiadene	44	201	95	95	106	106		
Vittorio	147	743	377	361	8	8	366	357	4	5		

(1) Si veggia la nota a pag. 22.

DELLA POPOLAZIONE NELL'ANNO 1908.

luoghi che al tempo dell'ultimo censimento (10 febbraio 1901) avevano più di 20000 abitanti (1).

Anno 1908.

Totale dei nati-morti	NATI - MORTI						FIGLI NATURALI LEGITTIMATI		MORTI			COMUNI
	MASCHI			FEMMINE			Maschi	Femmine	Maschi	Femmine	Totale	
	Totale	Legittimi	Illegittimi e nati morti di stato civile ignoto	Totale	Legittime	Illegittime e nate morte di stato civile ignoto						
9	6	5	1	3	3	94	82	176	Sondrio.
35	18	16	2	17	17	..	3	4	261	228	489	Belluno.
6	3	3	..	3	3	38	31	69	Agordo.
4	3	3	..	1	1	..	1	2	46	51	97	Auronzo.
14	10	8	2	4	4	..	4	6	157	151	308	Feltre.
3	3	3	2	67	69	136	Fonzaso.
3	3	3	3	2	26	27	53	Longarone.
..	38	32	70	Pieve di Cadore.
85	50	47	3	35	32	3	66	48	1305	1057	2362	Padova.
..	3	1	81	83	164	Campo San Piero.
25	14	14	..	11	11	..	4	4	128	112	240	Cittadella.
8	5	5	..	3	3	..	1	1	66	94	160	Conselve.
6	2	2	..	4	4	..	1	4	158	133	291	Este.
21	11	10	1	10	10	..	4	5	173	173	346	Monselice.
10	7	7	..	3	3	105	97	202	Montagnana.
25	15	13	2	10	9	1	4	3	159	137	296	Pieve di Sacco.
18	6	6	..	12	9	3	7	5	149	158	307	Rovigo.
23	14	10	4	9	9	..	33	20	256	235	491	Adria.
10	6	5	1	4	4	..	14	12	91	89	180	Ariano Polesine.
7	6	6	..	1	1	..	2	..	81	85	166	Badia Polesine.
11	8	8	..	3	3	97	84	181	Lendinara.
2	2	2	10	7	32	36	68	Massa Superiore.
..	4	7	41	48	89	Occhiobello.
6	5	5	..	1	1	..	9	9	35	26	61	Polesella.
63	35	30	5	28	24	4	19	16	450	465	915	Treviso.
14	8	8	..	6	6	..	10	7	64	58	122	Asolo.
26	13	13	..	13	10	3	1	2	156	132	288	Castelfranco Veneto
15	5	5	..	10	10	105	109	214	Conegliano.
18	10	10	..	8	7	1	12	14	134	113	247	Montebelluna.
8	2	2	..	6	6	..	1	1	116	96	212	Oderzo.
15	11	11	..	4	4	81	74	155	Valdobbiadene.
25	15	14	1	10	9	1	5	..	205	196	401	Vittorio.

C. Nei 284 comuni capiluoghi di provincia, di circondario o distretto e nei 61 comuni non capi

Anno 1908.

COMUNI	MATRIMONI	NATI-VIVI										
		Totale dei nati	MASCHI					FEMMINE				
			Totale	Legittimi	Illegittimi riconosciuti da uno o da entrambi i genitori	Illegittimi non riconosciuti e nati di stato civile ignoto	Totale	Legittime	Illegittime riconosciute da uno o da entrambi i genitori	Illegittime non riconosciute e nate di stato civile ignoto		
Udine	298	1253	655	579	34	42	598	512	46	40		
Ampezzo	18	88	38	34	3	1	50	45	3	2		
Cividale del Friuli	62	276	150	139	11	..	126	110	16	..		
Codroipo	44	220	115	114	1	..	105	104	1	..		
Gemona	98	363	189	188	1	..	174	172	2	..		
Latisana	58	238	127	117	9	1	111	100	8	3		
Maniago	47	195	100	98	2	..	95	92	3	..		
Moggio Udinese	43	132	60	56	2	2	72	67	1	4		
Palmanova	29	120	62	56	5	1	58	52	5	1		
Pordenone	130	567	282	272	8	2	285	273	5	7		
Sacile	36	284	143	139	3	1	141	139	2	..		
San Daniele del Friuli	58	235	126	120	6	..	112	104	8	..		
San Pietro al Natissone	29	108	60	59	1	..	48	45	3	..		
San Vito al Tagliamento	62	366	190	188	1	1	176	173	3	..		
Spilimbergo	62	223	127	122	4	1	96	93	2	1		
Tarcento	35	213	114	108	4	2	99	88	7	4		
Tolmezzo	56	177	92	88	4	..	85	83	2	..		
Venezia	1178	4339	2203	1974	114	115	2136	1892	106	138		
Chioggia	291	1374	747	658	76	13	627	564	45	18		
Dolo	49	267	142	127	10	5	125	108	12	5		
Mestre	117	599	289	276	12	1	310	279	26	5		
Mirano	59	407	201	196	4	1	206	201	5	..		
Portogruaro	92	493	274	254	16	4	219	203	11	5		
San Donà di Piave	99	528	289	267	21	1	239	203	33	3		
Verona	500	1874	946	826	43	77	928	818	45	65		
Bardolino	22	105	53	53	52	51	..	1		
Caprino Veronese	38	203	119	114	1	4	84	83	..	1		
Cologna Veneta	54	277	143	138	4	1	134	133	..	1		
Isola della Scala	40	245	135	135	110	110		
Legnago	99	475	247	236	6	5	228	214	6	8		
San Bonifacio	50	276	155	151	4	..	121	118	3	..		
Sanguinetto	20	87	54	53	1	..	33	32	1	..		
San Pietro in Cariano	18	105	50	50	55	55		
Tregnago	23	130	73	72	1	..	57	57		
Villafranca di Verona	90	383	194	193	..	1	189	187	..	2		

(1) Si veggia la nota a pag. 22.

DELLA POPOLAZIONE NELL'ANNO 1908.

luoghi che al tempo dell'ultimo censimento (10 febbraio 1901) avevano più di 20000 abitanti (1).

Anno 1908.

Totale dei nati-morti	NATI-MORTI						FIGLI NATURALI LEGITTIMATI		MORTI			COMUNI
	MASCHI			FEMMINE			Maschi	Femmine	Maschi	Femmine	Totale	
	Totale	Legittimi	Illegittimi e nati morti di stato civile ignoto	Totale	Legittime	Illegittime e nate morte di stato civile ignoto						
69	37	30	7	32	23	9	20	14	637	593	1230	Udine.
1	1	..	1	3	5	27	18	45	Ampezzo.
12	3	3	..	9	8	1	4	2	98	100	198	Cividale del Friuli.
4	3	3	..	1	1	1	78	60	138	Codroipo.
28	18	18	..	10	10	..	7	4	74	114	188	Gemona.
7	5	5	..	2	2	..	7	3	70	69	139	Latisana.
..	4	..	61	58	119	Maniago.
7	6	4	2	1	1	..	3	1	27	41	68	Moggio Udinese
4	1	1	..	3	3	..	5	2	48	72	120	Palmanova.
36	22	21	1	14	14	..	12	6	215	163	378	Pordenone.
14	8	8	..	6	6	..	2	..	73	46	119	Sacile.
13	10	9	1	3	3	..	2	1	101	64	165	S. Daniele del Friuli
1	1	1	34	37	71	S. Pietro al Natisono
18	10	8	2	8	8	..	6	3	129	118	247	S. Vito al Tagliam.
6	3	3	..	3	3	..	5	1	74	89	163	Spilimbergo.
9	3	3	..	6	4	2	3	3	52	67	119	Tarcento.
8	4	4	..	4	4	..	6	1	62	51	113	Tolmezzo.
182	96	83	13	86	76	10	101	84	1888	1734	3622	Venezia.
38	19	15	4	19	16	3	50	41	490	495	985	Chioggia.
13	7	6	1	6	6	..	3	2	107	116	223	Dolo.
20	9	9	..	11	11	..	11	11	197	153	350	Mestre.
21	10	9	1	11	11	..	3	4	91	77	168	Mirano.
21	14	14	..	7	7	..	2	6	118	119	237	Portogruaro.
35	17	17	..	18	18	..	21	18	111	86	197	San Donà di Piave.
93	55	43	12	38	24	14	18	31	905	860	1765	Verona.
2	2	2	34	21	55	Bardolino.
14	11	11	..	3	3	..	2	..	67	55	122	Caprino Veronese.
4	1	1	..	3	3	..	5	4	86	97	183	Cologna Veneta.
3	3	3	70	59	129	Isola della Scala.
28	15	14	1	13	13	..	3	1	156	141	297	Legnago.
7	5	4	1	2	2	..	5	1	85	75	160	San Bonifacio.
3	1	1	..	2	2	1	25	22	47	Sanguinetto.
13	6	6	..	7	7	17	13	30	S. Pietro in Cariano
6	4	4	..	2	2	37	43	80	Tregnago.
5	3	3	..	3	3	1	78	82	160	Villafranca di Ver.

C. Nei 284 comuni capiluoghi di provincia, di circondario o distretto e nei 61 comuni non capi

Anno 1908.

COMUNI	MATRIMONI	NATI - VIVI								
		Totale dei nati	MASCHI				FEMMINE			
			Totale	Legittimi	Illegittimi riconosciuti da uno o da entrambi i genitori	Illegittimi non riconosciuti e nati di stato civile ignoto	Totale	Legittime	Illegittime riconosciute da uno o da entrambi i genitori	Illegittime non riconosciute e nate di stato civile ignoto
Vicenza	332	1646	810	747	13	50	836	760	18	58
Arzignano	87	338	181	176	5	..	157	153	2	2
Asiago	47	230	120	117	2	1	110	108	2	..
Barbarano	20	90	45	41	..	4	45	45
Bassano	112	559	287	273	1	13	272	265	4	3
Lonigo	72	366	197	187	6	4	169	160	6	3
Marostica	30	210	117	115	2	..	93	93
Schio	102	416	201	194	2	5	215	208	2	5
Thiene	61	236	123	119	3	1	113	112	..	1
Valdagno	74	331	169	165	2	2	162	157	2	3
Bologna	1247	3476	1769	1479	167	123	1707	1480	132	95
Imola	243	934	483	429	43	11	451	402	27	22
Vergato	61	207	109	102	3	4	98	90	5	3
Ferrara	610	3037	1583	1287	251	45	1454	1147	254	53
Cento	106	658	306	279	25	2	352	328	23	1
Comacchio	87	444	230	185	37	8	214	178	27	9
Argenta	144	716	388	292	93	3	328	240	83	5
Copparo	287	1965	1013	650	326	37	952	622	286	44
Portomaggiore	88	890	456	284	141	31	434	258	155	21
Forlì	388	1270	676	597	61	18	594	526	55	13
Cesena	458	1634	825	722	82	21	809	702	86	21
Rimini	386	1787	931	827	82	22	856	763	80	13
Modena	517	2000	1005	950	35	40	995	903	33	59
Mirandola	130	613	318	290	16	12	295	259	27	9
Pavullo nel Frignano	127	501	245	222	15	8	256	237	11	8
Carpi	182	914	473	425	37	11	441	400	33	8
Parma	321	1472	775	615	14	146	697	561	14	122
Borgo San Donnino	81	361	179	176	..	3	182	177	1	4
Borgotaro	93	341	187	186	1	..	154	154
Piacenza	226	1001	492	427	11	54	509	437	7	65
Fiorenzuola d'Arda	63	259	115	110	1	4	144	143	1	..

(1) Si veggia la nota a pag. 22.

DELLA POPOLAZIONE NELL'ANNO 1908.

luoghi che al tempo dell'ultimo censimento (10 febbraio 1901) avevano più di 20000 abitanti (1).

Anno 1908.

Totale dei nati-morti	NATI-MORTI						FIGLI NATURALI LEGITTIMATI		MORTI			COMUNI
	MASCHI			FEMMINE			Maschi	Femmine	Maschi	Femmine	Totale	
	Totale	Legittimi	Illegittimi e nati morti di stato civile ignoto	Totale	Legittime	Illegittime e nate morte di stato civile ignoto						
39	21	18	3	18	16	2	14	4	652	577	1229	Vicenza.
10	7	7	..	3	2	1	1	2	106	97	203	Arzignano.
4	1	1	..	3	3	51	62	113	Asiago.
4	3	3	..	1	1	..	2	2	23	31	54	Barbarano.
21	13	13	..	8	7	1	3	3	199	153	352	Bassano.
16	10	9	1	6	6	..	4	6	100	92	192	Lonigo.
7	4	3	1	3	3	..	2	1	52	58	110	Marostica.
26	11	11	..	15	15	..	1	1	150	135	285	Schio.
19	8	8	..	11	11	103	107	210	Thiene.
12	7	7	..	5	5	..	8	4	110	106	216	Valdagno
167	89	70	19	78	60	18	82	89	1833	1683	3516	Bologna.
41	22	16	6	19	18	1	29	31	448	371	819	Imola
6	2	2	..	4	4	..	6	7	70	60	130	Vergato.
96	54	37	17	42	32	10	144	133	950	922	1872	Ferrara.
20	12	11	1	8	8	..	15	7	215	186	401	Cento.
16	10	8	2	6	6	..	20	22	97	109	206	Comacchio.
43	22	16	6	21	19	2	52	58	193	176	369	Argenta.
59	36	27	9	23	11	12	148	136	461	435	896	Copparo.
25	17	11	6	8	7	1	35	35	228	208	436	Portomaggiore
50	31	27	4	19	14	5	45	34	430	359	789	Forlì.
43	24	22	2	19	15	4	99	107	473	429	902	Cesena.
43	23	21	2	20	17	3	59	49	517	459	976	Rimini.
94	51	47	4	43	39	4	17	21	867	784	1651	Modena.
22	11	10	1	11	10	1	2	10	150	144	294	Mirandola.
38	20	20	..	18	17	1	4	5	160	158	318	Pavullo nel Frign.
97	59	53	6	38	36	2	13	15	261	241	502	Carpi.
98	51	44	7	47	40	7	53	49	780	748	1528	Parma.
13	5	4	1	8	8	..	1	3	181	137	318	Borgo S. Donnino.
10	3	3	..	7	7	99	74	173	Borgotaro.
61	43	37	6	18	15	3	5	4	590	553	1143	Piacenza.
20	8	7	1	12	10	2	2	1	73	68	141	Fiorenzuola d'Arda.

C. Nei 284 comuni capiluoghi di provincia, di circondario o distretto e nei 61 comuni non capi

Anno 1908.

COMUNI	MATRIMONI.	NATI-VIVI									
		Totale dei nati	MASCHI					FEMMINE			
			Totale	Legittimi	Illegittimi riconosciuti da uno o da entrambi i genitori	Illegittimi non riconosciuti e nati di stato civile ignoto	Totale	Legittime	Illegittime riconosciute da uno o da entrambi i genitori	Illegittime non riconosciute e nate di stato civile ignoto	
Ravenna	546	1856	971	851	99	21	885	792	73	20	
Faenza	277	853	410	395	2	13	443	434	..	9	
Lugo	218	793	402	361	39	2	391	348	32	11	
Reggio nell'Emilia	540	2326	1193	1188	11	44	1133	1077	22	34	
Guastalla	68	385	203	195	3	5	182	175	3	4	
Arezzo	376	1358	698	664	6	28	660	629	8	23	
Cortona	235	932	482	465	6	11	450	434	6	10	
Firenze	1651	5046	2638	2222	103	313	2408	2053	76	279	
Pistoia	573	2009	1036	979	30	27	973	915	38	20	
Rocca San Casciano	40	185	94	89	5	..	91	86	5	..	
San Miniato	169	683	366	341	17	8	317	295	17	5	
Empoli	136	566	299	291	4	4	267	265	2	..	
Prato in Toscana	422	1728	871	842	23	6	857	809	41	7	
Grosseto	100	426	208	172	29	7	218	191	19	8	
Livorno	819	2777	1437	1342	73	22	1340	1265	45	30	
Portoferraio	61	268	130	119	8	3	138	130	3	5	
Lucca	483	1960	1008	934	30	44	952	891	24	37	
Capannori	424	1376	718	713	3	2	658	648	7	3	
Massa	277	1253	617	487	118	17	636	520	109	7	
Castelnuovo di Garfagnana	45	153	76	68	3	5	77	73	2	2	
Pontremoli	155	489	252	242	1	9	237	231	4	2	
Carrara	409	1953	1006	898	99	9	947	841	100	6	
Pisa	475	1707	890	807	29	54	817	747	20	50	
Volterra	126	443	218	206	5	7	225	212	6	7	
Bagni San Giuliano	160	588	301	291	7	3	287	280	5	2	
Cascina	229	805	430	395	23	12	375	347	23	5	

(1) Si vegga la nota a pag. 22.

DELLA POPOLAZIONE NELL'ANNO 1908.

luoghi che al tempo dell'ultimo censimento (10 febbraio 1901) avevano più di 20000 abitanti (1).

Anno 1908.

Totale dei nati-morti	NATI-MORTI						FIGLI NATURALI LEGITTIMATI		MORTI			COMUNI
	MASCHI			FEMMINE			Maschi	Femmine	Maschi	Femmine	Totale	
	Totale	Legittimi	Illegittimi e nati morti di stato civile ignoto	Totale	Legittime	Illegittime e nate morte di stato civile ignoto						
50	31	26	5	19	15	4	57	42	701	633	1334	Ravenna.
13	11	9	2	2	2	..	10	10	396	339	735	Faenza.
28	22	18	4	6	6	..	31	35	283	252	535	Lugo.
45	49	47	2	36	35	1	8	16	842	792	1634	Reggio nell'Emilia.
22	13	13	..	9	9	115	98	213	Guastalla.
79	50	45	5	29	29	..	8	4	542	560	1102	Arezzo.
68	34	32	2	34	33	1	1	3	332	351	683	Cortona.
250	147	117	30	103	86	17	64	57	2509	2278	4787	Firenze.
73	42	41	1	31	29	2	29	21	723	626	1349	Pistoia.
3	2	2	..	1	..	1	5	5	59	58	117	Rocca S. Casciano.
37	19	18	1	18	17	1	7	8	194	147	341	San Miniato.
30	21	19	2	9	9	..	7	7	223	186	409	Empoli.
73	45	44	1	28	28	..	17	19	490	505	995	Prato in Toscana.
13	8	7	1	5	4	1	7	13	146	84	230	Grosseto.
61	42	40	2	19	19	..	35	28	1071	977	2048	Livorno.
8	6	6	..	2	2	..	6	2	83	67	150	Portoferraio.
86	49	42	7	37	33	4	19	15	847	813	1660	Lucca.
85	46	46	..	39	39	..	5	1	383	395	778	Capannori.
117	60	53	7	57	36	21	49	43	288	296	584	Massa.
10	6	6	..	4	4	..	9	7	58	44	102	Castelnuovo di G.
19	12	12	..	7	6	1	14	6	168	168	336	Pontremoli.
67	41	38	3	26	22	4	79	79	478	449	927	Carrara.
116	76	68	8	40	33	7	17	9	702	584	1286	Pisa.
28	16	16	..	12	12	..	3	3	201	164	365	Volterra.
31	16	16	..	15	15	..	2	3	179	169	348	Bagni San Giuliano
20	11	8	3	9	6	3	15	27	194	203	397	Cascina.

C. Nei 284 comuni capiluoghi di provincia, di circondario o distretto e nei 61 comuni non capi

Anno 1908.

COMUNI	MATRIMONI	NATI - VIVI									
		Totale dei nati	MASCHI					FEMMINE			
			Totale	Legittimi	Illegittimi riconosciuti da uno o da entrambi i genitori	Illegittimi non riconosciuti e nati di stato civile ignoto	Totale	Legittime	Illegittime riconosciute da uno o da entrambi i genitori	Illegittime non riconosciute e nate di stato civile ignoto	
Siena	285	935	471	427	19	25	464	405	24	35	
Montepulciano	141	454	243	238	3	2	211	203	3	5	
Ancona	441	1701	859	789	42	28	842	764	42	36	
Fabriano	199	764	389	367	10	12	375	345	17	13	
Jesi	209	735	369	355	4	10	366	352	2	12	
Senigallia	164	741	390	375	8	7	351	334	10	7	
Ascoli Piceno	215	811	403	382	51	20	408	325	56	27	
Fermo	145	762	399	383	9	7	363	351	4	8	
Macerata	155	613	309	302	..	7	304	296	..	8	
Camerino	100	307	153	142	3	8	154	138	2	14	
Pesaro	211	736	400	343	40	17	336	298	23	15	
Urbino	166	635	343	328	10	5	292	275	11	6	
Fano	229	894	470	454	6	10	424	409	7	8	
Perugia	528	1930	986	903	18	65	944	880	12	52	
Foligno	211	831	426	394	25	7	405	382	14	9	
Orvieto	137	592	330	281	13	36	262	229	13	20	
Rieti	148	550	257	233	12	12	293	266	16	11	
Spoletto	207	752	376	343	21	12	376	339	17	20	
Terni	262	849	422	375	37	10	427	378	28	21	
Città di Castello	205	894	477	384	73	20	417	362	43	12	
Gubbio	280	1050	500	466	20	14	550	527	10	13	
Roma	3780	13697	7083	5935	693	410	6659	5602	665	392	
Civitavecchia	142	513	256	230	25	1	257	231	18	8	
Frosinone	141	474	243	235	4	4	231	219	8	4	
Velletri	178	684	350	335	15	..	334	319	12	3	
Viterbo	162	589	309	271	26	12	280	252	17	11	
Aquila degli Abruzzi	139	587	301	262	9	30	286	245	11	30	
Avezzano	89	381	197	187	7	3	184	181	3	..	
Cittaducale	46	168	81	78	2	1	87	86	1	..	
Sulmona	145	575	301	291	5	5	274	264	3	7	

(1) Si veggia la nota a pag. 22.

DELLA POPOLAZIONE NELL'ANNO 1908.

luoghi che al tempo dell'ultimo censimento (10 febbraio 1901) avevano più di 20000 abitanti (1).

Anno 1908.

Totale dei nati-morti	NATI-MORTI						FIGLI NATURALI LEGITTIMATI		MORTI			COMUNI
	MASCHI			FEMMINE			Maschi	Femmine	Maschi	Femmine	Totale	
	Totale	Legittimi	Illegittimi e nati morti di stato civile ignoto	Total	Legittime	Illegittime e nate morte di stato civile ignoto						
55	31	25	6	24	19	5	16	9	638	521	1159	Siena.
26	17	17	..	9	9	..	4	2	160	185	345	Montepulciano.
40	24	23	1	16	14	2	25	25	590	503	1093	Ancona.
63	33	23	10	30	24	6	8	7	249	230	479	Fabriano.
39	14	14	..	25	25	234	239	473	Jesi.
8	5	5	..	3	2	1	1	2	259	240	499	Senigallia.
33	19	16	3	14	10	4	60	46	268	264	532	Ascoli Piceno.
31	21	21	..	10	9	1	7	2	250	245	495	Fermo.
34	19	19	..	15	15	..	2	..	245	233	478	Macerata.
20	11	11	..	9	9	..	4	5	126	119	245	Camerino.
25	14	11	3	11	11	..	30	32	294	229	523	Pesaro.
25	16	14	2	9	8	1	12	14	211	194	405	Urbino.
19	8	6	2	11	9	2	3	7	284	213	497	Fano.
160	79	74	5	81	74	7	32	20	697	694	1391	Perugia.
26	15	15	..	11	11	..	17	28	395	272	667	Foligno.
14	10	10	..	4	4	..	3	2	195	155	350	Orvieto.
47	23	22	1	24	23	1	6	22	227	191	418	Rieti.
39	28	27	1	11	9	2	17	17	273	235	508	Spoletto.
72	42	39	3	30	28	2	22	38	343	303	646	Terni.
56	30	22	8	26	20	6	50	40	369	349	718	Città di Castello.
81	47	45	2	34	34	..	21	29	303	296	599	Gubbio.
747	418	325	93	329	263	66	234	216	5608	4766	10374	Roma.
30	15	13	2	15	13	2	8	19	198	132	330	Civitavecchia.
28	18	17	1	10	10	..	7	7	125	142	267	Frosinone.
46	26	24	2	20	18	2	20	17	164	172	336	Velletri.
24	15	14	1	9	9	..	7	4	257	250	507	Viterbo.
49	24	19	5	25	21	4	4	6	254	258	512	Aquila degli Abruzzi
22	14	14	..	8	8	..	1	..	112	114	226	Avezzano.
10	4	4	..	6	6	1	31	41	72	Cittaducale.
64	33	31	2	31	31	..	1	2	215	220	435	Sulmona.

C. Nei 284 comuni capiluoghi di provincia, di circondario o distretto e nei 61 comuni non capi

Anno 1908.

COMUNI	MATRIMONI	NATI - VIVI									
		Totale dei nati	MASCHI					FEMMINE			
			Totale	Legittimi	Illegittimi riconosciuti da uno o da entrambi i genitori	Illegittimi non riconosciuti e nati di stato civile ignoto	Totale	Legittime	Illegittime riconosciute da uno o da entrambi i genitori	Illegittime non riconosciute e nate di stato civile ignoto	
Campobasso	98	432	223	210	1	12	209	200	3	6	
Isernia	76	314	155	151	2	2	159	153	1	5	
Larino	50	212	108	102	1	5	104	99	..	5	
Chieti	184	710	363	344	3	16	347	325	5	17	
Lanciano	168	599	311	301	3	7	288	276	5	7	
Vasto	146	570	275	270	2	3	295	292	1	2	
Teramo	193	697	344	303	17	24	353	318	9	26	
Penne	105	342	171	165	2	4	171	166	2	3	
Avellino	167	729	377	361	4	12	352	325	7	20	
Ariano di Puglia	165	680	336	325	1	10	344	337	..	7	
S. Angelo dei Lombardi	57	220	121	114	..	7	99	84	..	15	
Benevento	198	869	465	435	14	16	404	385	12	7	
Cerreto Sannita	35	122	61	60	..	1	61	58	..	3	
S. Bartolomeo in Galdo	93	394	207	207	187	187	
Caserta	236	1040	536	478	8	50	504	455	10	39	
Gaeta	31	98	51	49	2	..	47	45	2	..	
Nola	120	454	249	247	..	2	205	199	3	3	
Piedimonte d'Alife	51	198	98	96	1	1	100	94	..	6	
Sora	176	651	339	331	1	7	312	307	..	5	
Aversa	162	743	388	377	11	..	355	345	10	..	
Maddaloni	195	751	384	376	1	7	367	358	2	7	
S. Maria Capua Vetere	148	618	343	338	3	2	275	262	5	8	
Sessa Aurunca	180	735	390	381	1	8	345	327	2	16	
Napoli	4495	17842	8989	8197	288	504	8853	8148	188	517	
Casoria	113	534	270	262	4	4	264	260	..	4	
Castellammare di Stabia	292	1252	639	628	6	5	613	599	10	4	
Pozzuoli	211	864	438	431	3	4	426	424	2	..	
Afragola	225	821	417	417	404	403	..	1	
S. Giovanni a Teduccio	198	888	435	431	..	4	453	445	6	2	
Torre Annunziata	234	1310	718	701	8	9	592	576	6	10	
Torre del Greco	300	1356	686	667	12	7	670	656	7	7	

(1) Si veggia la nota a pag. 22.

DELLA POPOLAZIONE NELL'ANNO 1908.

luoghi che al tempo dell'ultimo censimento (10 febbraio 1901) avevano più di 20000 abitanti (1).

Anno 1908.

Totale dei nati-morti.	NATI-MORTI						FIGLI NATURALI LEGITTIMATI		MORTI			COMUNI
	MASCHI			FEMMINE			Maschi	Femmine	Maschi	Femmine	Totale	
	Totale	Legittimi	Illegittimi e nati morti di stato civile ignoto	Totale	Legittime	Illegittime e nate morte di stato civile ignoto						
34	20	18	2	14	12	2	136	140	276	Campobasso.
18	10	10	..	8	8	..	2	1	116	106	222	Isernia.
15	6	5	1	9	9	..	1	2	57	65	122	Larino
56	29	28	1	27	27	..	1	..	282	285	567	Chieti.
52	33	31	2	19	17	2	3	4	176	156	332	Lanciano.
56	32	31	1	24	24	145	163	308	Vasto.
23	15	12	3	8	7	1	5	1	279	319	598	Teramo.
22	8	8	..	14	12	2	1	1	112	102	214	Penne.
37	16	16	..	21	17	4	3	4	278	285	563	Avellino.
37	19	19	..	18	18	208	187	395	Ariano di Puglia.
14	6	6	..	8	8	61	68	129	S. Angelo dei Lomb.
35	18	16	2	17	17	..	17	12	296	245	544	Benevento.
11	6	6	..	5	5	31	46	77	Cerreto Sannita.
38	25	25	..	8	8	79	92	171	S. Bartolomeo in G.
39	25	22	3	14	13	1	2	3	341	310	651	Caserta.
4	4	4	31	30	61	Gaeta.
28	14	13	1	14	13	1	138	145	283	Nola.
17	9	7	2	8	8	..	1	1	82	86	168	Piedimonte d'Alife.
26	12	12	..	14	14	..	2	1	193	184	377	Sora.
53	26	25	1	27	27	..	2	1	353	350	703	Aversa.
53	32	31	1	21	21	195	215	410	Maddaloni.
45	26	24	2	19	18	1	2	1	220	189	409	S. Maria Capua Vet.
37	25	25	..	12	12	..	3	2	202	230	432	Sessa Aurunca.
1233	639	555	84	594	526	68	121	95	7645	7011	14656	Napoli.
29	15	15	..	14	14	..	2	1	158	138	296	Casoria.
87	53	52	1	34	33	1	2	..	433	463	896	Castellammare di S.
39	17	17	..	22	22	199	198	397	Pozzuoli.
31	17	17	..	14	14	231	230	461	Afragola.
46	23	23	..	23	23	..	8	6	252	217	469	S. Giovanni a Ted.
87	60	55	5	27	26	1	2	1	517	487	1004	Torre Annunziata.
74	43	43	..	31	31	..	7	7	384	381	765	Torre del Greco.

C. Nei 284 comuni capiluoghi di provincia, di circondario o distretto e nei 61 comuni non capi

Anno 1908.

COMUNI	MATRIMONI	NATI-VIVI									
		Totale dei nati	MASCHI					FEMMINE			
			Totale	Legittimi	Illegittimi riconosciuti da uno o da entrambi i genitori	Illegittimi non riconosciuti e nati di stato civile ignoto	Totale	Legittime	Illegittime riconosciute da uno o da entrambi i genitori	Illegittime non riconosciute e nate di stato civile ignoto	
Salerno	298	1661	853	722	20	111	808	592	13	103	
Campagna	64	308	156	155	1	..	152	152	
Sala Consilina	51	265	123	120	..	3	142	138	..	4	
Vallo della Lucania	54	184	103	103	81	79	2	..	
Cava dei Tirreni	214	925	452	435	4	13	473	453	3	17	
Bari delle Puglie	751	3583	1860	1694	88	78	1723	1576	70	77	
Altamura	182	1050	537	534	2	1	513	503	4	6	
Barletta	404	1880	953	927	16	10	927	914	6	7	
Andria	478	2274	1171	1148	14	9	1103	1089	9	5	
Bisceglie	281	1258	635	621	9	5	623	619	1	3	
Bitonto	281	1181	593	587	1	5	588	580	5	3	
Canosa di Puglia	247	1297	653	644	4	5	644	632	7	5	
Corato	417	2151	1124	1102	3	19	1027	1012	2	13	
Gioia dal Colle	180	906	436	412	12	12	470	451	10	9	
Gravina in Puglia (1)	179	837	441	430	6	5	396	391	5	..	
Molfetta	363	1445	711	697	2	12	734	730	2	2	
Monopoli	213	684	370	353	3	14	314	300	3	11	
Ruvo di Puglia	191	1165	619	613	2	4	546	545	1	..	
Terlizzi	190	915	465	457	6	2	450	440	6	4	
Trani	312	1185	596	575	7	14	589	571	6	12	
Foggia	354	1901	998	905	21	72	903	810	17	76	
Bovino	93	338	180	179	..	1	158	157	..	1	
San Severo	247	1341	645	621	18	6	696	669	22	5	
Cerignola	322	1831	907	877	20	10	924	898	10	16	
Monte Sant'Angelo	202	971	494	489	1	4	477	474	..	3	
San Marco in Lamis (1)	149	714	357	354	1	2	357	356	1	..	

(1) Si veggia la nota a pag. 22.

DELLA POPOLAZIONE NELL'ANNO 1908.

luoghi che al tempo dell'ultimo censimento (10 febbraio 1901) avevano più di 20000 abitanti (1).

Anno 1908.

Totale dei natimorti	NATI-MORTI						FIGLI NATURALI LEGITTIMATI		MORTI			COMUNI
	MASCHI			FEMMINE			Maschi	Femmine	Maschi	Femmine	Totale	
	Totale	Legittimi	Illegittimi e natimorti di stato civile ignoto	Totale	Legittime	Illegittime e nate morte di stato civile ignoto						
127	66	58	8	61	53	8	14	9	564	562	1126	Salerno.
15	7	7	..	8	8	..	1	..	99	93	192	Campagna.
23	17	16	1	6	6	77	86	163	Sala Consilina.
6	5	2	3	1	1	..	1	..	46	56	102	Vallo della Lucania.
70	37	36	1	33	32	1	4	..	340	287	627	Cava dei Tirreni.
222	113	101	12	109	102	7	41	49	920	940	1860	Bari delle Puglie.
41	16	16	..	25	24	1	1	..	230	250	480	Altamura.
156	79	76	3	77	76	1	10	6	413	443	856	Barletta.
142	78	76	2	64	62	2	14	3	608	640	1248	Andria.
105	50	50	..	55	55	378	347	725	Bisceglie.
99	66	66	..	33	33	2	471	487	958	Bitonto.
133	88	88	..	45	45	2	316	274	590	Canosa di Puglia.
106	63	62	1	43	43	..	6	1	468	509	977	Corato.
10	5	5	..	5	5	..	6	3	250	235	485	Gioia dal Colle.
73	42	40	2	31	30	1	2	..	294	281	575	Gravina in Puglia(1)
116	54	52	2	62	61	1	1	1	385	393	778	Molfetta.
6	4	4	..	2	2	..	2	4	210	248	458	Monopoli.
..	4	2	290	264	554	Ruvo di Puglia.
56	29	29	..	27	27	412	426	838	Terlizzi.
99	62	59	3	37	34	3	4	5	323	356	679	Trani.
110	66	61	5	44	40	4	4	4	580	621	1201	Foggia.
14	6	5	1	8	8	66	62	128	Bovino.
84	40	35	5	44	41	3	3	5	358	385	743	San Severo.
141	95	91	4	46	41	5	5	3	472	499	971	Cerignola.
42	26	26	..	16	15	1	296	300	596	Monte Sant'Angelo.
13	9	8	1	4	4	151	190	341	S. Marco in Lamis(1)

C. Nei 284 comuni capiluoghi di provincia, di circondario o distretto e nei 61 comuni non capi

Anno 1908.

COMUNI	MATRIMONI	NATI - VIVI									
		Totale dei nati	MASCHI					FEMMINE			
			Totale	Legittimi	Illegittimi riconosciuti da uno o da entrambi i genitori	Illegittimi non riconosciuti e nati di stato civile ignoto	Totale	Legittime	Illegittime riconosciute da uno o da entrambi i genitori	Illegittime non riconosciute e nate di stato civile ignoto	
Lecce	209	992	494	439	19	36	498	463	14	21	
Brindisi	231	1044	506	466	27	13	538	484	34	20	
Gallipoli	108	567	286	274	6	6	281	256	14	11	
Taranto	587	2570	1322	1212	64	46	1248	1152	57	39	
Francavilla Fontana	188	904	455	441	5	9	449	429	4	16	
Martina Franca	183	840	435	394	9	32	405	366	7	32	
Ostuni	209	760	377	358	..	19	385	364	..	19	
Potenza	114	486	242	237	4	1	244	235	6	3	
Lagonegro	20	139	74	72	1	1	65	65	
Matera	139	750	374	371	..	3	376	375	..	1	
Melfi	108	516	280	277	1	2	286	281	3	2	
Avigliano (a)	138	707	361	356	1	4	346	345	..	1	
Catanzaro	307	1187	621	541	14	66	566	487	20	59	
Cotrone	76	367	190	175	10	5	177	139	31	7	
Monteleone di Calabria	96	441	236	223	1	12	205	197	1	7	
Nicastro	183	776	397	362	11	24	379	348	9	22	
Cosenza	205	920	456	403	24	29	464	402	20	42	
Castrovillari	74	314	147	143	1	3	167	160	2	5	
Paola	71	321	156	141	7	8	165	148	14	3	
Rossano	107	505	258	242	6	10	247	227	4	16	
Reggio di Calabria	406	1615	813	776	11	26	802	758	11	33	
Gerace Marina	65	233	118	105	6	7	115	108	1	6	
Palmi	121	461	254	241	6	7	207	196	3	8	
Caltanissetta	334	1343	707	683	8	16	636	617	..	19	
Piazza Armerina	202	790	431	404	15	12	359	335	9	15	
Terranova di Sicilia	218	1108	579	553	1	25	529	516	..	13	
Castrogiovanni	197	776	402	390	3	9	374	356	7	11	
San Cataldo (a)	183	745	382	378	1	3	363	357	3	3	

(a) Si veggia la nota a pag. 22.

(b) Nel complesso dei morti nel comune di Reggio Calabria, ve ne sono compresi 8000 in causa del terremoto avvenuto il 28 dicembre 1908.

(c) Nel complesso dei morti nel comune di Palmi, ve ne sono compresi 700 in causa del terremoto avvenuto il 28 dicembre 1908.

DELLA POPOLAZIONE NELL'ANNO 1908.

Luoghi che al tempo dell'ultimo censimento (10 febbraio 1901) avevano più di 20000 abitanti (a).

Anno 1908.

Totale dei nati-morti	NATI-MORTI						FIGLI NATURALI LEGITTIMATI		MORTI			COMUNI
	MASCHI			FEMMINE			Maschi	Femmine	Maschi	Femmine	Totale	
	Totale	Legittimi	Illegittimi e nati morti di stato civile ignoto	Totale	Legittime	Illegittime e nate morte di stato civile ignoto						
45	27	22	5	18	16	2	8	7	368	345	713	Lecce.
10	5	5	..	5	4	1	15	19	249	233	482	Brindisi.
18	10	9	1	8	7	1	7	7	161	107	268	Gallipoli.
182	103	93	10	79	75	4	30	32	730	675	1405	Taranto.
63	38	36	2	25	25	..	5	3	271	290	561	Francavilla Font.
61	41	35	6	20	15	5	4	3	242	238	480	Martina Franca.
63	32	32	..	31	31	258	260	518	Ostuni.
30	15	15	..	15	14	1	203	175	378	Potenza.
3	1	1	..	2	2	36	37	73	Lagonegro.
55	36	36	..	19	19	185	167	352	Matera.
28	19	18	1	9	9	178	153	331	Melfi.
60	37	37	..	23	23	192	207	399	Avigliano (a).
120	71	56	15	49	38	11	8	7	473	480	953	Catanzaro.
19	7	4	3	12	11	1	7	10	163	160	323	Cotrone.
24	13	12	1	11	9	2	120	189	309	Monteleone di Cal.
29	25	22	3	4	3	1	237	284	521	Nicastro.
18	11	10	1	7	6	1	2	..	241	278	519	Cosenza.
13	6	6	..	7	7	109	121	230	Castrovillari.
22	13	13	..	9	9	58	74	132	Paola.
25	16	16	..	9	9	..	1	1	183	194	377	Rossano.
181	93	87	6	88	84	4	6	1	4492	4538	(b) 9030	Reggio di Calabria.
9	5	3	2	4	1	3	1	1	75	129	204	Gerace Marina.
27	13	12	1	14	11	3	5	4	461	501	(c) 962	Palmi.
32	19	18	1	13	13	..	4	6	426	409	835	Caltanissetta.
70	37	36	1	33	31	2	5	3	258	259	517	Piazza Armerina.
40	24	22	2	16	15	1	369	347	716	Terranova di Sicilia
8	6	6	..	2	2	..	6	4	280	284	564	Castrogiovanni.
62	32	32	..	30	30	326	343	669	San Cataldo (a).

C. Nei 284 comuni capiluoghi di provincia, di circondario o distretto e nei 61 comuni non capi

Anno 1908.

COMUNI	MATRIMONI	NATI-VIVI									
		Totale dei nati	MASCHI					FEMMINE			
			Totale	Legittimi	Illegittimi riconosciuti da uno o da entrambi i genitori	Illegittimi non riconosciuti e nati di stato civile ignoto	Totale	Legittime	Illegittime riconosciute da uno o da entrambi i genitori	Illegittime non riconosciute e nate di stato civile ignoto	
Catania	1430	5664	2880	2640	136	104	2784	2522	124	138	
Acireale	290	1103	581	566	10	5	522	506	11	5	
Caltagirone	322	1185	645	618	4	23	540	515	5	20	
Nicosiá	120	467	242	218	10	14	225	193	17	15	
Adernò	195	974	492	487	4	1	482	475	2	5	
Bronte	153	627	315	307	6	2	312	307	2	3	
Giarre	199	661	339	332	5	2	322	317	5	..	
Leonforte (a)	146	643	354	340	7	7	289	276	8	5	
Paternò	239	945	442	433	8	1	503	487	12	4	
Girgenti	228	868	470	436	8	26	398	363	9	26	
Bivona	67	159	79	77	1	1	80	77	1	2	
Sciacca	155	699	373	371	..	2	326	318	..	8	
Canicatti	245	1010	484	463	11	10	526	509	4	13	
Favara	203	948	491	487	4	..	457	455	2	..	
Licata	261	1035	543	524	6	13	492	477	1	14	
Messina	1287	5021	2525	2248	145	132	2496	2298	98	100	
Castroreale	95	325	177	160	16	1	148	137	11	..	
Mistretta	122	397	200	187	..	13	197	185	..	12	
Patti	101	342	174	170	..	4	168	162	..	6	
Barcellona Pozzo di Gotto	189	720	380	370	4	6	340	332	4	4	
Palermo	2442	10154	5213	5042	48	123	4941	4739	40	162	
Cefalù	100	308	149	142	4	3	159	155	..	4	
Corleone	118	427	207	201	2	4	220	216	1	3	
Termini Imerese	200	514	263	247	12	4	251	234	12	5	
Monreale	179	589	314	314	275	274	..	1	
Partinico	166	645	315	310	3	2	330	328	..	2	
Siracusa	323	1223	590	557	15	18	633	589	14	30	
Modica	375	1481	767	708	1	58	714	659	1	54	
Noto	186	665	360	319	5	36	305	261	1	43	
Comiso	234	871	468	445	..	23	403	384	..	19	
Ragusa	344	1274	662	651	..	11	612	603	..	9	
Vittoria	341	1075	539	505	9	25	536	480	4	52	

(a) Si veggia la nota a pag. 22.

(b) Nel complesso dei morti nel comune di Messina, ve ne sono compresi 60283 in causa del terremoto avvenuto il 28 dicembre 1908.

(c) Nel complesso dei morti nel comune di Barcellona Pozzo di Gotto, ve ne sono compresi 4 in causa del terremoto avvenuto il 28 dicembre.

DELLA POPOLAZIONE NELL'ANNO 1908.

luoghi che al tempo dell'ultimo censimento (10 febbraio 1901) avevano più di 20000 abitanti (a).

Anno 1908.

Totale dei nati-morti	NATI-MORTI						FIGLI NATURALI LEGITTIMATI		MORTI			COMUNI
	MASCHI			FEMMINE			Maschi	Femmine	Maschi	Femmine	Totale	
	Totale	Legittimi	Illegittimi e nati morti di stato civile ignoto	Totale	Legittime	Illegittime e nate morte di stato civile ignoto						
325	172	130	42	153	124	29	53	64	1708	1668	3376	Catania.
40	19	17	2	21	21	..	2	6	306	317	623	Acireale.
69	36	36	..	33	33	..	1	..	371	382	753	Caltagirone.
33	20	17	3	13	12	1	17	16	158	163	321	Nicosia.
39	15	15	..	24	24	297	360	657	Adernò.
54	29	29	..	25	24	1	6	..	232	238	470	Bronte
16	9	9	..	7	6	1	190	183	373	Giarre.
27	18	17	1	9	8	1	9	7	262	233	495	Leonforte (a).
47	25	25	..	22	22	..	15	5	325	326	651	Paternò.
40	24	24	..	16	16	..	3	4	312	291	603	Girgenti.
6	5	5	..	1	1	41	53	94	Bivona.
19	11	11	..	8	8	..	3	2	215	228	443	Sciacca.
40	22	22	..	18	18	..	1	..	285	294	579	Canicattì.
24	13	13	..	11	10	1	10	5	266	251	517	Favara.
37	23	18	5	14	13	1	3	3	256	248	504	Licata.
175	114	109	5	61	61	..	82	72	31859	31767	(b) 63626	Messina.
22	9	8	1	13	12	1	8	3	86	89	175	Castroreale.
29	20	18	2	9	9	1	136	145	281	Mistretta.
27	20	19	1	7	4	3	81	104	185	Patti.
18	11	11	..	7	7	..	4	2	271	256	(c) 527	Barecellona Pozzo di Gotto.
432	242	218	24	190	175	15	158	158	3827	3825	7652	Palermo.
12	9	9	..	3	3	1	88	92	180	Cefalù.
19	11	9	2	8	8	..	6	3	140	168	308	Corleone.
19	8	7	1	11	11	..	12	16	189	201	390	Termini Imerese.
21	15	15	..	6	6	230	256	486	Monreale.
25	17	16	1	8	6	2	2	..	216	240	456	Partinico.
38	25	24	1	13	13	..	12	11	312	361	673	Siracusa.
91	64	58	6	27	27	4	346	393	739	Modica.
54	32	27	5	22	18	4	12	3	205	193	398	Noto.
41	22	22	..	19	19	..	3	..	209	259	468	Comiso.
83	46	46	..	37	36	1	331	339	670	Ragusa.
74	39	31	8	35	31	4	5	8	283	329	612	Vittoria.

C. Nei 284 comuni capiluoghi di provincia, di circondario o distretto e nei 61 comuni non capi

Anno 1908.

COMUNI	MATRIMONI	NATI - VIVI										
		Totale dei nati	MASCHI					FEMMINE				
			Totale	Legittimi	Illegittimi riconosciuti da uno o da entrambi i genitori	Illegittimi non riconosciuti e nati di stato civile ignoto	Totale	Legittime	Illegittime riconosciute da uno o da entrambi i genitori	Illegittime non riconosciute e nate di stato civile ignoto		
Trapani	427	1702	864	829	20	15	838	797	18	23		
Alcamo	233	1239	614	603	5	6	625	616	6	3		
Mazara del Vallo	161	702	365	356	2	7	337	333	2	2		
Castelvetrano	174	775	410	388	4	18	365	334	..	31		
Marsala	420	1743	884	848	18	18	859	827	19	13		
Monte San Giuliano	256	876	477	469	5	3	399	389	2	8		
Cagliari	346	1587	824	692	72	60	763	640	49	74		
Iglesias	182	742	367	337	15	15	375	360	10	5		
Lanusei	19	128	59	54	1	4	69	66	1	2		
Oristano	67	196	100	90	4	6	96	91	2	3		
Sassari	290	1291	614	579	6	29	677	625	15	37		
Alghero	88	493	295	273	12	10	198	187	7	4		
Nuoro	57	245	117	105	10	2	128	116	8	4		
Ozieri	65	289	142	134	7	1	147	141	3	3		
Tempio Pausania	119	626	305	293	10	2	321	310	10	1		
RIASSUNTO												
69 Comuni capiluoghi di provincia . .	45633	170699	87455	78580	4505	4370	83244	74889	4002	4353		
215 Comuni capiluoghi di circondario o distretto	24233	101783	52308	49332	1783	1193	49475	46699	1601	1175		
61 Comuni non capiluoghi aventi, al 10 febbraio 1901, più di 20000 abitanti (1)	14703	62812	32171	30448	1132	591	30641	29009	1027	605		
TOTALE	84569	335294	171934	158360	7420	6154	163360	150597	6630	6133		

(1) Non compresi cinque comuni che nel 1881 avevano più di 15000 e nel 1901 meno di 20000 abitanti. Veggasi la nota a pagina 22.

DELLA POPOLAZIONE NELL'ANNO 1908.

luoghi che al tempo dell'ultimo censimento (10 febbraio 1901) avevano più di 20000 abitanti (1).

Anno 1908.

Totale dei nati-morti	NATI-MORTI						FIGLI NATURALI LEGITTIMATI		MORTI			COMUNI
	MASCHI			FEMMINE			Maschi	Femmine	Maschi	Femmine	Totale	
	Totale	Legittimi	Illegittimi e nati morti di stato civile ignoto	Totale	Legittime	Illegittime e nate morte di stato civile ignoto						
77	46	45	1	31	30	1	16	11	435	426	861	Trapani.
52	23	23	..	29	27	2	5	2	339	363	702	Alcamo.
36	13	12	1	23	23	..	1	2	263	218	481	Mazzara del Vallo.
53	26	24	2	27	26	1	6	2	266	297	563	Castelvetro.
77	36	34	2	41	37	4	6	8	414	415	829	Marsala.
24	11	10	1	13	13	..	3	..	185	201	386	Monte San Giuliano
67	44	39	5	23	18	5	65	37	600	524	1124	Cagliari.
46	26	26	..	20	17	3	7	7	230	177	407	Iglesias.
7	4	4	..	3	3	34	43	77	Lanusei.
9	7	6	1	2	2	..	8	7	81	66	147	Oristano.
57	33	28	5	24	22	2	8	7	436	432	868	Sassari.
21	13	12	1	8	7	1	8	12	138	134	272	Alghero.
7	6	5	1	1	..	1	4	7	70	94	164	Nuoro.
3	2	2	..	1	1	..	3	5	90	93	183	Ozieri.
21	9	8	1	12	11	1	147	144	291	Tempio Pausania.

GENERALE.

8784	4935	4234	701	3849	3333	516	2107	1899	103249	97588	200837	69 Comuni capiluoghi di provincia.
5024	2822	2627	195	2202	2066	136	1099	1077	33669	31796	65465	215 Comuni capiluoghi di circondario o distretto.
3345	1903	1792	111	1442	1366	76	616	566	18633	18565	37198	61 Comuni non capil. aventi, al 10 febbraio 1901, più di 20000 abit. (1).
17153	9660	8653	1007	7493	6765	728	3822	3542	155551	147949	303500	TOTALE.

TAVOLA II. — MOVIMENTO DELLA POPOLAZIONE

Per provincie, compar

Anno 1908

PROVINCIE E COMPARTIMENTI	GENNAIO						FEBBRAIO						MARZO						
	MATRIMONI	NATI		NATI-MORTI		MORTI		MATRIMONI	NATI		NATI-MORTI		MORTI		MATRIMONI	NATI		NATI-MORTI	
		Maschi	Femmine	Maschi	Femmine	Maschi	Femmine		Maschi	Femmine	Maschi	Femmine	Maschi	Femmine		Maschi	Femmine	Maschi	Femmine
Alessandria	779	992	956	43	29	677	656	1526	1059	1010	45	36	666	629	231	1251	1163	56	32
Cuneo	486	890	842	57	39	571	556	842	857	848	61	38	680	638	332	991	916	58	45
Novara	1023	813	729	30	29	600	582	1466	689	721	29	26	609	639	265	683	734	33	28
Torino	737	1217	1204	74	39	891	896	1162	1223	1146	66	36	933	973	532	1272	1254	63	59
Genova	490	1229	1178	89	63	943	829	946	1240	1219	60	66	935	897	437	1230	1239	61	59
Porto Maurizio	88	175	135	10	10	124	116	102	157	179	6	10	139	133	61	152	144	8	7
Bergamo	484	901	854	36	31	608	611	625	865	794	36	19	573	570	357	915	843	49	34
Brescia	421	883	793	53	47	583	558	560	815	801	44	24	621	552	411	884	849	49	55
Como	1293	804	743	32	43	624	576	798	756	762	29	33	614	569	279	782	705	40	35
Cremona	380	465	455	29	21	335	343	435	440	403	18	10	345	310	194	475	411	14	16
Mantova	252	431	397	48	35	367	301	255	472	440	32	23	301	268	205	546	523	29	33
Milano	2315	2603	2404	109	99	1854	1640	1307	2301	2241	112	91	1610	1517	718	2337	2223	102	83
Pavia	642	579	607	32	17	446	386	898	594	535	36	22	399	380	212	618	582	22	16
Sondrio	94	163	171	14	12	113	128	144	164	138	8	2	128	128	123	177	143	6	5
Belluno	305	265	251	12	8	200	198	381	218	212	10	9	232	212	219	230	228	14	7
Padova	288	708	634	37	27	519	466	454	686	677	42	24	442	404	467	867	838	39	33
Rovigo	158	357	336	23	12	233	212	223	410	373	19	19	181	207	194	494	467	13	14
Treviso	240	704	696	42	31	408	402	493	772	711	31	27	430	407	471	943	822	40	34
Udine	648	800	726	38	23	587	599	1203	770	683	22	19	577	575	921	846	771	39	31
Venezia	237	647	603	29	34	452	414	354	645	678	32	26	442	460	324	808	701	24	21
Verona	311	589	549	24	24	413	399	481	627	582	39	21	393	353	385	678	662	26	16
Vicenza	300	707	708	45	30	497	519	640	680	625	39	29	542	449	490	724	725	28	24
Bologna	271	699	628	36	25	511	563	398	760	710	36	23	527	510	408	814	769	34	29
Ferrara	176	526	446	18	24	337	296	174	551	524	19	17	308	262	184	577	501	18	17
Forlì	198	501	469	22	22	272	293	288	530	458	31	21	319	261	283	580	564	23	21
Modena	171	500	527	36	16	352	362	238	524	523	32	26	337	361	280	574	580	40	21
Parma	208	428	403	29	28	270	243	231	449	396	27	32	308	300	240	520	546	28	30
Piacenza	176	282	302	20	18	259	251	202	345	364	20	11	261	247	161	435	341	27	21
Ravenna	110	267	284	18	9	213	202	198	318	276	19	9	202	188	142	307	288	11	8
Reggio nell'Emilia	212	484	455	38	25	339	274	241	517	484	34	22	323	356	243	567	566	31	24
Arezzo	175	413	347	23	23	290	266	407	415	408	31	28	283	274	184	510	484	21	19
Firenze	520	1124	1110	82	54	948	870	940	1245	1113	58	49	866	776	710	1458	1386	68	60
Grosseto	101	259	191	8	4	116	88	145	253	228	11	5	118	91	127	265	229	16	17
Livorno	72	158	155	5	3	134	98	102	156	170	6	5	142	146	72	167	159	2	..
Lucca	170	401	388	22	23	284	298	331	393	369	18	20	263	280	184	397	391	18	16
Massa e Carrara	165	381	299	14	15	198	189	195	303	307	7	9	176	185	175	384	337	16	17
Pisa	191	511	446	19	20	314	220	418	478	473	24	27	272	257	244	533	544	19	22
Siena	133	264	267	22	18	216	213	287	357	377	19	16	201	197	201	425	408	22	14
Ancona	156	439	415	27	20	298	261	332	540	516	31	15	296	297	167	592	586	20	25
Ascoli Piceno	133	392	408	17	12	229	240	230	416	399	19	16	214	246	154	393	436	16	17
Macerata	139	397	364	27	23	244	237	223	449	471	24	28	240	244	136	506	490	29	29
Pesaro e Urbino	145	386	343	21	19	321	292	294	480	450	20	20	273	247	220	546	518	24	22
Perugia	477	975	920	59	63	679	659	945	1051	1007	82	62	674	634	446	1205	1156	72	63
Roma	1001	1885	1620	108	73	1222	1148	1562	1760	1672	102	76	1210	1072	860	1833	1812	99	78

NEI SINGOLI MESI DELL'ANNO 1908.

timenti e pel Regno.

Anno 1908.

MORTI		APRILE								MAGGIO								GIUGNO							
		MATRIMONI		NATI		NATI-MORTI		MORTI		MATRIMONI		NATI		NATI-MORTI		MORTI		MATRIMONI		NATI		NATI-MORTI		MORTI	
		Maschi	Femmine	Maschi	Femmine	Maschi	Femmine	Maschi	Femmine	Maschi	Femmine	Maschi	Femmine	Maschi	Femmine	Maschi	Femmine	Maschi	Femmine	Maschi	Femmine	Maschi	Femmine	Maschi	Femmine
807	749	714	1176	1141	37	37	667	648	630	1070	1022	30	22	616	589	245	866	796	38	19	555	525			
818	815	524	955	956	43	37	687	608	517	895	911	45	32	545	563	263	739	767	42	28	554	545			
663	605	402	790	748	36	23	597	559	627	739	713	28	30	533	456	247	769	706	27	22	465	481			
1148	1170	1072	1216	1158	70	43	1121	1114	1009	1229	1218	63	35	1042	934	643	1122	1109	53	50	966	910			
969	878	760	1202	1097	83	51	921	773	451	1220	1055	74	45	767	690	621	1104	1087	63	53	756	683			
146	144	65	133	151	13	7	148	156	83	143	133	7	7	140	126	102	132	129	15	5	119	108			
570	540	190	850	793	47	30	550	478	392	933	840	43	17	533	473	191	904	904	36	31	552	559			
554	579	235	845	795	49	51	570	479	346	884	794	44	37	472	449	197	960	906	35	24	577	451			
605	560	269	700	681	41	19	528	466	475	766	677	37	33	455	449	154	760	733	33	33	520	477			
354	309	105	414	412	18	18	277	240	154	457	451	17	13	279	222	67	460	483	24	18	266	246			
283	295	234	432	478	26	29	273	225	154	497	468	28	18	271	230	103	433	410	23	28	238	228			
1545	1463	1054	2206	2013	93	69	1557	1374	1308	2256	2149	76	70	1546	1395	642	2237	2145	80	74	1513	1396			
432	391	236	657	585	20	16	415	378	439	631	531	20	11	408	323	132	572	538	17	14	344	339			
125	122	74	140	135	8	4	122	106	125	159	152	5	9	104	100	81	168	159	4	8	134	96			
230	215	97	229	199	9	10	194	172	87	258	275	8	6	167	168	60	273	249	10	9	141	149			
451	437	293	919	916	28	24	431	374	366	842	860	29	24	377	307	180	702	695	35	23	374	334			
222	229	169	436	441	18	9	184	160	196	503	401	13	17	157	167	133	408	352	19	8	180	153			
456	371	356	861	801	31	29	379	331	311	831	810	33	35	284	293	148	666	681	23	20	285	268			
678	637	437	726	681	36	29	590	574	237	783	754	34	32	492	502	149	802	758	32	33	471	423			
436	436	263	688	694	27	19	421	352	304	741	671	20	19	350	318	214	682	631	21	21	325	301			
358	347	282	645	619	25	25	311	323	306	646	655	28	22	345	305	162	656	624	21	23	320	308			
452	485	348	723	673	28	25	402	392	317	764	739	28	25	351	313	166	689	712	27	30	315	317			
509	533	376	776	741	37	28	515	434	446	721	745	33	25	450	412	366	667	596	29	26	425	344			
248	263	189	488	439	17	12	256	227	187	437	466	16	16	257	233	139	480	401	22	19	252	227			
295	289	279	512	490	15	15	272	241	140	454	379	20	13	194	159	192	369	369	21	13	190	186			
404	359	261	656	557	32	36	333	329	258	600	522	36	24	323	286	210	485	475	27	20	233	202			
325	311	190	510	488	26	17	306	280	153	431	454	25	29	295	218	135	397	443	22	21	249	194			
328	291	140	432	340	26	20	290	286	147	381	365	13	18	229	209	85	312	328	16	12	174	176			
232	211	290	333	278	9	9	205	159	93	277	258	12	5	191	170	106	255	219	10	5	160	120			
334	327	264	549	520	36	32	290	243	207	536	490	29	24	239	203	180	423	435	22	19	221	184			
309	310	247	513	453	36	19	267	266	161	397	376	20	17	257	219	171	330	309	16	17	223	175			
848	787	746	1361	1325	52	49	831	707	573	1295	1257	78	38	726	637	713	1178	1071	54	44	651	560			
122	112	108	246	231	10	11	134	105	114	217	197	12	5	106	100	79	180	194	15	7	71	76			
130	115	98	149	159	4	2	111	110	51	151	135	5	6	102	102	92	151	144	6	5	121	87			
280	274	190	400	335	29	13	228	259	220	415	355	20	20	219	234	177	366	364	11	19	232	205			
196	194	170	322	281	14	15	160	186	123	310	283	18	13	150	197	147	305	305	10	12	162	163			
344	278	291	475	466	34	19	287	257	179	457	398	22	20	246	204	182	399	380	25	17	190	201			
275	268	212	359	350	20	16	254	209	170	323	294	15	13	206	168	150	260	231	18	14	153	132			
320	342	313	515	516	19	15	312	295	138	433	383	18	20	238	211	137	373	353	13	18	190	174			
240	267	216	434	356	12	12	198	215	109	292	307	12	7	172	173	93	307	276	11	11	181	160			
258	288	221	445	440	25	18	245	261	125	373	344	18	11	224	202	98	306	276	19	12	158	157			
354	337	256	476	465	21	19	272	284	135	381	361	13	15	228	186	141	323	273	20	14	174	168			
730	711	652	1266	1154	61	65	643	583	328	1003	1036	56	39	539	497	464	753	760	50	30	434	429			
1150	1031	979	1678	1580	108	70	1071	963	723	1539	1390	82	69	962	865	770	1407	1391	73	78	946	861			

Segue TAVOLA II. — MOVIMENTO DELLA POPO

Per provincie, compar

Anno 1908.

PROVINCIE E COMPARTIMENTI	LUGLIO						AGOSTO						SETTEMBRE						
	MATRIMONI	NATI		NATI-MORTI		MORTI		MATRIMONI	NATI		NATI-MORTI		MORTI		MATRIMONI	NATI		NATI-MORTI	
		Maschi	Femmine	Maschi	Femmine	Maschi	Femmine		Maschi	Femmine	Maschi	Femmine	Maschi	Femmine		Maschi	Femmine	Maschi	Femmine
Alessandria	173	964	888	31	30	579	555	285	942	893	26	25	629	539	349	862	891	39	16
Cuneo	228	824	799	56	29	594	550	279	732	767	40	24	536	464	402	838	678	31	30
Novara	213	849	748	20	20	560	529	308	868	803	38	24	519	499	282	949	931	26	30
Torino	456	1179	1074	58	41	991	912	564	1156	1120	66	35	839	758	760	1245	1107	53	41
Genova	436	1269	1171	70	53	724	672	531	1154	1132	55	57	716	621	536	1171	1119	52	46
Porto Maurizio	58	163	150	10	7	119	124	56	158	149	9	6	85	100	82	142	117	9	3
Bergamo	154	1016	1002	30	28	711	683	175	1094	1026	40	37	675	606	241	1000	1038	46	27
Brescia	199	1009	928	31	28	658	562	221	959	929	43	29	622	589	294	965	917	35	23
Como	131	861	807	31	22	593	565	148	932	873	47	24	593	536	265	1003	1003	26	33
Cremona	50	488	504	17	21	266	284	58	544	499	27	13	255	264	128	553	495	21	16
Mantova	95	469	491	26	26	290	247	142	543	456	27	17	248	226	165	542	488	34	19
Milano	590	2536	2446	72	66	1858	1701	564	2434	2340	87	75	1519	1367	828	2577	2360	85	73
Pavia	129	620	537	28	15	382	349	166	540	562	26	15	360	317	200	582	514	22	10
Sondrio	46	191	179	11	5	140	107	38	201	186	9	3	116	87	50	226	186	5	6
Belluno	60	307	298	18	12	158	164	51	388	385	20	10	156	137	67	479	472	17	11
Padova	206	777	780	30	29	409	383	206	917	853	40	16	445	409	143	919	878	35	25
Rovigo	120	452	455	16	9	207	174	120	485	423	18	13	191	169	87	492	468	16	6
Treviso	172	751	711	26	18	365	332	142	800	816	24	19	342	303	125	832	792	22	27
Udine	148	1111	963	48	34	556	484	185	1456	1303	50	41	486	455	179	1528	1389	42	45
Venezia	195	706	713	17	24	367	321	253	792	712	32	16	371	315	225	768	678	33	22
Verona	164	625	610	31	21	361	320	136	690	630	35	18	369	325	176	725	656	24	23
Vicenza	183	795	714	45	24	355	385	161	841	834	28	23	407	394	166	974	888	26	24
Bologna	299	670	692	37	26	372	367	331	790	699	46	20	403	343	289	786	705	37	20
Ferrara	107	451	471	19	17	264	224	115	535	501	17	16	195	219	93	597	602	19	13
Forlì	215	426	381	11	9	218	180	214	443	389	18	10	262	245	192	436	446	15	8
Modena	218	489	493	23	17	220	237	255	478	505	24	17	211	218	203	521	472	23	19
Parma	135	453	433	23	14	253	215	149	427	425	22	22	232	204	134	443	408	13	13
Piacenza	92	322	391	24	13	189	182	80	321	344	16	16	191	178	91	363	344	21	13
Ravenna	111	235	218	12	5	169	146	140	287	249	9	9	177	171	127	278	252	12	4
Reggio nell'Emilia	180	441	431	21	20	206	201	200	447	422	25	11	214	189	150	489	469	22	12
Arezzo	160	360	334	21	23	224	194	165	375	343	13	14	219	212	171	350	319	11	18
Firenze	572	1349	1294	61	46	755	703	590	1215	1148	48	29	719	680	544	1157	1123	49	47
Grosseto	65	191	188	14	7	111	73	77	211	200	7	7	118	73	98	232	193	13	8
Livorno	71	156	167	6	3	92	100	52	167	133	6	1	106	96	90	141	149	6	1
Lucca	154	385	405	29	18	244	251	148	412	389	28	16	215	259	211	429	447	26	12
Massa e Carrara	107	372	302	26	8	190	180	128	349	337	22	10	175	167	166	346	348	16	8
Pisa	148	431	459	22	13	222	222	150	443	428	17	13	221	185	214	437	367	22	21
Siena	123	269	243	11	15	174	120	114	265	230	13	14	186	150	149	285	257	10	9
Ancona	138	417	352	16	18	229	224	135	395	387	7	12	241	215	220	429	374	6	18
Ascoli Piceno	87	310	277	20	11	221	203	142	316	303	11	16	216	221	180	343	320	15	7
Macerata	123	297	285	16	17	196	174	165	257	270	19	10	210	186	274	271	293	7	12
Pesaro e Urbino	127	304	289	11	9	194	163	142	345	286	23	14	211	176	134	329	335	12	5
Perugia	318	749	713	50	32	542	453	364	738	727	47	30	549	575	397	755	650	47	23
Roma	598	1589	1420	78	68	1054	855	785	1647	1508	79	62	1071	909	895	1747	1622	96	65

LAZIONE NEI SINGOLI MESI DELL'ANNO 1908.

timenti e pel Regno.

Anno 1908.

		OTTOBRE						NOVEMBRE						DICEMBRE								
MORTI		NATI		NATI-MORTI		MORTI		NATI		NATI-MORTI		MORTI		NATI		NATI-MORTI		MORTI				
Maschi	Femmine	Maschi	Femmine	Maschi	Femmine	Maschi	Femmine	Maschi	Femmine	Maschi	Femmine	Maschi	Femmine	Maschi	Femmine	Maschi	Femmine	Maschi	Femmine			
538	508	451	886	843	36	31	534	485	868	825	815	35	26	600	531	292	850	798	40	40	622	569
470	433	424	765	697	41	38	451	402	403	755	703	38	40	515	451	292	765	720	42	34	625	595
464	414	377	920	898	32	15	445	434	599	954	907	37	22	484	449	334	820	771	31	31	591	615
750	678	835	1161	1086	53	40	788	728	770	1206	1138	50	41	875	842	668	1181	1097	54	53	973	994
610	560	728	1137	1026	88	36	602	570	844	1148	1002	50	57	745	675	371	1081	1018	78	56	830	861
97	79	125	158	131	8	5	80	98	101	151	119	6	4	105	91	83	136	131	7	3	131	141
507	455	315	1033	966	26	27	408	388	490	978	928	37	27	451	444	310	936	796	54	32	494	553
465	433	318	933	925	39	23	462	361	689	868	842	43	30	517	498	505	843	776	50	33	510	551
476	449	388	1084	1021	29	36	439	405	343	911	914	52	32	480	529	497	849	806	37	29	544	622
393	241	171	524	437	22	17	258	232	558	465	449	25	10	322	297	334	475	430	25	17	312	283
218	239	211	505	448	27	13	281	242	413	452	382	25	14	241	269	222	435	356	37	20	312	301
1329	1206	1628	2509	2353	87	76	1348	1192	1408	2385	2239	81	70	1447	1384	1054	2329	2240	88	86	1719	1566
347	308	311	577	526	19	17	328	293	565	569	501	26	14	369	314	185	593	524	16	19	378	347
103	90	64	193	197	11	3	71	75	54	214	211	10	8	106	115	55	191	184	15	5	110	128
137	112	78	439	447	13	6	129	142	102	395	378	16	9	178	176	98	298	267	14	8	213	220
411	387	170	864	794	20	16	453	461	330	766	674	39	24	508	473	382	675	636	26	31	506	478
180	187	114	396	356	24	19	265	233	173	348	319	12	13	249	244	135	360	320	24	22	235	233
287	260	109	809	852	30	29	302	289	313	867	787	42	32	397	320	495	727	776	26	32	414	380
416	417	192	1429	1367	58	43	507	463	426	1304	1242	47	37	604	571	426	1095	1083	45	28	659	589
325	315	251	700	673	19	26	409	367	364	606	594	24	17	447	400	318	678	613	26	18	442	463
338	290	206	660	643	24	13	327	294	427	621	582	23	28	365	320	303	571	591	24	36	372	368
366	342	210	888	867	32	32	330	304	415	815	806	39	22	396	344	356	788	733	32	29	423	406
407	360	347	736	700	36	29	477	398	453	698	660	35	32	510	404	328	638	649	34	39	535	510
249	218	159	492	429	22	10	264	258	239	449	399	21	16	277	297	254	432	419	22	11	292	313
266	231	303	477	446	22	23	249	218	202	452	389	26	12	295	234	169	466	431	23	19	306	285
225	242	247	503	419	23	17	298	257	242	526	473	31	21	371	314	262	486	473	41	25	360	329
217	220	200	409	433	17	24	262	238	265	418	327	22	7	288	266	247	379	328	30	16	291	312
202	175	100	354	296	15	22	201	190	261	278	366	18	10	188	213	190	269	275	16	7	210	189
186	178	159	247	290	10	5	188	156	199	287	254	15	5	160	167	146	290	278	10	9	227	236
223	204	185	495	431	24	16	268	237	203	457	399	26	23	250	260	214	438	443	32	32	309	271
252	229	208	376	341	18	18	278	267	201	353	351	20	11	257	245	125	374	370	26	23	274	252
657	587	703	1177	1150	49	35	662	656	831	1256	1169	72	54	813	710	576	1150	1129	75	60	949	896
86	95	159	217	210	8	9	129	103	131	197	228	9	10	109	101	115	209	221	8	4	157	119
85	88	115	133	125	4	2	103	78	126	152	132	4	2	107	83	80	180	135	5	1	137	96
198	209	288	498	426	22	20	271	239	268	431	434	23	20	278	263	125	407	414	26	20	281	324
144	133	187	347	326	21	9	140	108	169	348	360	22	13	141	134	157	327	289	21	19	199	186
190	199	296	440	385	21	17	223	187	347	449	411	24	22	252	235	158	406	379	25	20	253	228
137	138	185	274	254	13	9	181	172	181	312	288	16	13	188	209	106	307	285	23	15	237	221
215	200	452	421	401	14	16	247	231	268	430	450	25	20	277	242	175	467	432	25	16	312	272
177	188	269	394	356	17	16	182	202	278	391	377	15	16	226	234	177	394	372	16	12	247	224
198	207	366	299	309	15	15	183	199	241	323	303	20	15	210	201	160	343	342	32	24	238	234
218	184	287	350	321	26	12	232	199	219	401	355	25	9	252	224	169	419	384	26	26	290	285
541	545	647	804	755	63	33	588	516	637	904	827	64	53	619	544	418	935	882	71	53	733	662
962	884	1284	1807	1682	103	78	940	925	1061	1820	1729	95	86	1080	963	745	1884	1894	110	101	1256	1218

Segue TAVOLA II. — MOVIMENTO DELLA POPO

Per provincie, comparti

Anno 1908.

PROVINCIE E COMPARTIMENTI	GENNAIO						FEBBRAIO						MARZO								
	MATRIMONI	NATI		NATI-MORTI		MORTI	MATRIMONI	NATI		NATI-MORTI		MORTI	MATRIMONI	NATI		NATI-MORTI					
		Maschi	Femmine	Maschi	Femmine			Maschi	Femmine	Maschi	Femmine			Maschi	Femmine	Maschi	Femmine	Maschi	Femmine	Maschi	Femmine
Aquila degli Abruzzi	414	564	510	35	32	346	373	532	563	500	27	24	362	377	309	631	601	40	28		
Campobasso	274	483	443	20	26	367	338	544	508	440	20	18	337	352	264	545	534	29	25		
Chieti	275	540	513	41	21	369	353	452	553	567	24	20	351	332	254	597	533	41	39		
Teramo	240	473	459	27	20	294	299	451	542	488	23	21	278	258	127	560	543	27	19		
Avellino	372	630	584	34	22	420	418	512	583	505	28	22	319	371	334	594	570	32	21		
Benevento	213	382	363	21	17	251	233	407	349	388	18	17	177	212	151	411	408	25	15		
Caserta	660	1412	1282	64	54	789	824	930	1185	1090	55	48	478	729	563	1160	1124	48	40		
Napoli	668	2472	2260	130	121	1512	1575	905	2015	1943	134	122	1431	1341	693	1919	1846	140	100		
Salerno	351	980	891	58	43	636	642	592	893	858	52	38	507	575	285	861	881	44	41		
Bari delle Puglie	786	2163	1655	89	92	999	971	1205	1580	1587	75	75	916	1008	483	1588	1464	74	59		
Foggia	401	963	825	48	37	499	458	580	816	742	37	21	433	424	348	761	762	41	33		
Lecce	574	1507	1306	93	47	744	728	716	1501	1423	75	66	634	646	375	1392	1399	85	63		
Potenza	374	727	678	41	36	521	542	585	746	706	51	33	457	482	301	830	723	43	41		
Catanzaro	372	802	685	28	24	441	447	562	772	754	28	32	417	441	376	782	724	15	24		
Cosenza	309	723	642	31	30	413	441	518	755	746	36	18	382	390	335	767	744	47	30		
Reggio di Calabria	360	805	693	44	33	433	467	616	723	711	39	36	355	358	241	731	679	37	32		
Caltanissetta	271	714	573	22	24	347	372	408	688	598	25	22	298	295	161	584	599	15	23		
Catania	483	1439	1166	43	50	642	657	761	1215	1136	54	51	586	555	269	1135	1048	64	62		
Girgenti	305	857	652	33	28	400	396	448	704	666	25	22	419	347	187	653	673	18	28		
Messina	364	918	741	38	27	489	493	592	814	803	40	21	430	441	318	795	773	40	33		
Palermo	490	1432	1199	62	41	721	798	902	1204	1096	48	31	719	759	333	1180	1165	41	49		
Siracusa	346	928	765	33	33	394	413	568	781	734	33	26	338	346	298	727	678	34	24		
Trapani	226	646	511	22	24	258	269	450	536	478	17	27	247	224	98	508	478	16	10		
Cagliari	304	837	822	45	30	518	431	440	939	898	37	22	459	457	244	897	765	41	29		
Sassari	166	569	554	18	26	290	265	251	594	569	26	19	259	262	128	595	549	19	13		

RIASSUNTO PER

Piemonte	3025	3912	3731	204	136	2739	2690	4996	3828	3725	201	156	2888	2879	1360	4197	4067	210	164
Liguria	578	1404	1313	99	73	1067	945	1048	1397	1398	66	76	1074	1030	498	1382	1383	69	66
Lombardia	5881	6829	6424	353	305	4930	4543	5022	6407	6114	315	234	4591	4294	2499	6734	6279	311	277
Veneto	2487	4777	4503	250	189	3309	3209	4229	4808	4541	234	174	3239	3067	3471	5590	5224	223	180
Emilia	1522	3687	3514	217	167	2553	2484	1970	3994	3735	218	161	2585	2485	1941	4374	4155	212	171
Toscana	1527	3511	3203	195	160	2500	2242	2825	3600	3445	174	159	2321	2206	1897	4139	3938	182	165
Marche	573	1614	1530	92	74	1092	1030	1079	1885	1836	94	79	1023	1034	677	2037	2030	89	93
Umbria	477	975	920	59	68	679	659	945	1051	1007	82	62	674	634	446	1205	1156	72	63
Lazio	1001	1885	1620	108	73	1222	1148	1562	1760	1672	102	76	1210	1072	860	1833	1812	99	78
Abruzzi e Molise	1203	2060	1925	123	99	1376	1353	1979	2166	1995	94	83	1328	1319	954	2333	2211	137	111
Campania	2264	5876	5380	307	257	3608	3692	3346	5025	4784	287	247	3112	3228	2026	4945	4829	289	217
Puglie	1761	4633	3786	230	176	2242	2157	2501	3897	3752	187	162	1983	2078	1206	3741	3625	200	155
Basilicata	374	727	678	41	36	521	542	585	746	706	51	33	457	482	301	830	723	43	41
Calabria	1041	2330	2020	103	87	1287	1355	1696	2250	2211	103	86	1154	1189	952	2280	2147	99	86
Sicilia	2485	6934	5607	253	227	3251	3398	4129	5942	5511	242	203	3037	2967	1664	5582	5374	228	229
Sardegna	470	1406	1376	63	56	808	696	691	1533	1467	63	41	718	719	372	1492	1314	60	42
REGNO	2639	52569	47530	2997	2183	33184	32143	33603	50289	47899	2513	2002	31394	30683	21124	52694	50267	2523	2138

LAZIONE NEI SINGOLI MESI DELL'ANNO 1908.

menti e pel Regno.

Anno 1908.

MORTI		APRILE								MAGGIO								GIUGNO							
		MATRIMONI		NATI		NATI-MORTI		MORTI		MATRIMONI		NATI		NATI-MORTI		MORTI		MATRIMONI		NATI		NATI-MORTI		MORTI	
		Maschi	Femmine	Maschi	Femmine	Maschi	Femmine	Maschi	Femmine	Maschi	Femmine	Maschi	Femmine	Maschi	Femmine	Maschi	Femmine	Maschi	Femmine	Maschi	Femmine	Maschi	Femmine	Maschi	Femmine
366	400	266	646	586	26	24	315	364	332	616	596	32	17	350	343	297	495	569	24	24	305	309			
355	372	255	514	499	28	22	319	328	247	450	446	28	19	288	272	226	418	395	20	20	246	294			
326	346	261	593	556	47	26	298	324	212	511	482	20	26	253	266	199	486	434	24	27	282	294			
279	312	236	438	482	16	19	232	235	227	428	435	18	20	243	200	179	368	360	18	18	245	214			
384	335	290	512	474	24	11	328	327	251	501	470	26	27	271	250	211	475	409	19	19	269	283			
207	227	163	354	315	14	13	205	190	147	336	305	16	10	160	180	160	309	270	17	9	156	171			
689	717	518	1130	929	49	36	596	625	586	941	977	43	45	617	563	456	968	839	50	32	663	628			
1276	1178	702	1668	1612	128	88	1193	1074	766	1524	1564	103	101	1132	1122	828	1480	1376	121	90	1185	1298			
468	525	252	760	734	48	39	460	458	375	734	693	46	44	431	435	293	717	678	38	30	496	485			
868	861	575	1495	1405	74	71	715	768	672	1626	1414	86	58	790	729	364	1162	1186	80	72	833	829			
417	400	264	666	615	32	35	344	338	361	625	594	35	18	360	342	193	612	570	33	25	441	459			
628	555	443	1378	1291	81	43	608	537	604	1184	1172	64	29	637	596	300	1043	991	48	39	657	689			
496	489	358	733	699	44	36	455	430	270	668	634	46	26	383	393	304	642	616	32	28	444	476			
431	443	339	726	654	36	20	366	392	350	604	593	37	18	339	376	282	633	558	33	32	372	372			
348	364	358	668	615	35	14	330	354	323	620	618	29	10	331	344	263	606	551	29	17	320	350			
360	322	273	679	598	29	26	310	316	308	651	604	30	23	297	302	271	601	561	31	31	297	322			
335	311	281	422	426	23	12	273	292	196	450	417	22	17	331	297	207	475	352	21	14	347	384			
646	603	496	960	919	48	58	500	528	401	962	924	64	45	549	520	396	870	840	55	49	656	672			
346	329	385	551	528	26	23	359	309	120	605	481	16	16	274	305	273	492	445	21	17	357	355			
440	467	449	693	667	31	23	451	417	308	651	632	45	20	391	421	391	667	609	37	20	430	397			
806	821	797	945	984	45	37	778	787	244	860	719	53	40	796	800	494	901	825	31	29	824	829			
318	328	570	570	563	33	19	331	321	189	539	512	29	19	334	314	272	539	469	33	23	380	410			
262	262	288	394	376	18	13	258	255	42	396	349	18	18	244	224	179	380	346	21	14	298	256			
442	452	283	771	712	32	22	434	466	280	637	621	27	18	440	383	266	634	511	19	12	352	343			
287	279	140	499	488	16	6	246	253	199	430	429	22	11	251	231	194	417	346	18	11	204	221			

COMPARTIMENTI.

3436	3339	2712	4131	4003	186	140	3072	2929	2783	3933	3864	166	119	2736	2542	1398	3496	3378	161	119	2540	2461
1115	1022	825	1335	1248	96	58	1069	929	534	1363	1188	81	52	907	816	723	1236	1216	78	58	875	791
4468	4259	2397	6294	5992	302	236	4292	3746	3393	6583	6062	270	208	4068	3641	1567	6494	6278	252	230	4144	3792
3283	3157	2295	5227	5024	202	170	2912	2678	2124	5367	5166	193	180	2523	2373	1212	4878	4702	188	167	2411	2253
2675	2584	1989	4256	3853	198	169	2467	2199	1631	3837	3679	184	154	2178	1890	1413	3388	3266	169	135	1904	1633
2504	2338	2062	3825	3660	199	144	2272	2099	1591	3565	3295	190	132	2012	1861	1711	3169	2998	155	135	1793	1599
1172	1234	1006	1870	1777	77	64	1027	1055	507	1479	1395	61	53	862	772	469	1309	1178	63	55	703	659
730	711	652	1266	1154	61	65	643	583	328	1003	1036	56	39	539	497	464	753	760	50	30	434	429
1150	1031	979	1678	1580	108	70	1071	963	723	1539	1390	82	69	962	865	770	1407	1391	73	78	946	861
1526	1430	1018	2191	2123	117	91	1164	1251	1018	2005	1959	98	82	1134	1081	901	1767	1758	86	89	1078	1111
3024	2982	1925	4424	4064	263	187	2782	2674	2125	4036	4009	234	227	2611	2550	1948	3949	3572	245	180	2769	2865
1913	1816	1282	3539	3311	187	149	1667	1643	1637	3435	3180	185	105	1787	1677	857	2817	2747	161	136	1931	1977
496	489	358	733	699	44	36	455	430	270	668	634	46	26	383	393	304	642	616	32	28	444	476
1133	1129	970	2073	1867	100	60	1006	1062	981	1875	1815	96	51	967	1022	816	1840	1670	93	80	989	1044
3153	3121	3266	4535	4463	224	185	2950	2909	1500	4463	4034	247	175	2919	2881	2212	4324	3886	219	166	3292	3303
729	731	423	1270	1200	48	28	680	719	479	1067	1050	49	29	691	614	460	1051	857	37	23	556	564
32313	31373	24159	48647	45918	2412	1852	29529	27869	21624	46218	43756	2238	1701	27279	25475	17225	42520	40273	2062	1709	26809	25318

Segue TAVOLA II. — MOVIMENTO DELLA POPO

Per provincie, compar

Anno 1908.

PROVINCIE E COMPARTIMENTI	LUGLIO						AGOSTO						SETTEMBRE						
	MATRIMONI	NATI		NATI-MORTI		MORTI		MATRIMONI	NATI		NATI-MORTI		MORTI		MATRIMONI	NATI		NATI-MORTI	
		Maschi	Femmine	Maschi	Femmine	Maschi	Femmine		Maschi	Femmine	Maschi	Femmine	Maschi	Femmine		Maschi	Femmine	Maschi	Femmine
Aquila degli Abruzzi	300	551	535	25	18	396	383	320	550	498	27	22	479	489	323	649	602	28	26
Campobasso	167	421	410	29	24	356	392	175	416	424	20	18	365	378	243	543	489	25	20
Chieti	193	432	362	35	14	375	301	238	425	376	23	25	351	344	285	444	460	18	26
Teramo	128	335	314	18	13	288	294	183	325	301	15	15	277	252	213	380	390	16	12
Avellino	155	539	488	19	24	358	361	216	519	513	22	23	425	426	274	703	629	31	23
Benevento	102	339	298	14	19	215	195	130	336	349	20	19	252	223	151	379	404	19	16
Caserta	451	1052	971	55	29	778	798	504	1079	998	64	39	726	699	501	1257	1126	50	52
Napoli	797	1573	1514	124	93	1215	1171	828	1484	1403	118	120	1101	974	849	1548	1545	96	103
Salerno	302	758	715	44	31	604	562	351	749	703	49	29	523	594	373	798	727	45	38
Bari delle Puglie	387	1194	1145	75	60	847	878	865	1176	1171	95	61	723	794	786	1480	1304	72	60
Foggia	144	603	587	53	32	419	460	208	710	595	39	28	407	433	325	757	707	34	21
Lecce	391	1024	946	62	42	732	740	654	1053	981	49	41	630	647	403	1130	1139	59	51
Potenza	221	654	584	31	24	568	551	266	693	668	38	27	587	608	406	782	748	32	32
Catanzaro	276	744	660	27	21	416	450	321	782	691	26	24	396	456	395	815	800	36	28
Cosenza	300	618	597	29	18	377	410	449	681	602	30	13	388	457	409	696	697	28	18
Reggio di Calabria	353	646	584	31	25	351	366	382	714	661	33	25	378	339	424	715	702	37	32
Caltanissetta	166	481	412	17	22	394	387	227	545	415	28	14	356	383	329	510	500	28	23
Catania	461	956	951	55	41	777	753	384	983	886	57	47	697	775	770	1039	939	46	36
Girgenti	247	453	480	19	22	394	427	127	531	500	21	15	371	357	368	626	548	21	17
Messina	527	665	637	33	28	443	450	284	743	618	25	16	402	427	524	771	706	35	26
Palermo	592	907	930	48	35	770	802	181	1049	954	56	31	622	681	649	1096	973	47	30
Siracusa	237	539	495	37	20	418	415	331	629	570	40	24	402	391	312	691	612	41	29
Trapani	170	379	351	13	19	289	282	40	408	376	18	24	255	275	298	457	431	29	20
Cagliari	280	612	564	27	12	343	378	333	606	647	32	20	440	454	454	736	722	31	19
Sassari	113	438	379	16	11	235	284	159	462	426	14	16	295	255	304	512	438	25	8

RIASSUNTO PER

Piemonte	1070	3816	3509	165	120	2724	2546	1436	3698	3588	170	111	2523	2260	1793	3894	3607	149	117
Liguria	494	1432	1321	80	60	843	796	587	1312	1281	64	63	801	721	618	1313	1236	61	49
Lombardia	1394	7190	6894	246	211	4898	4498	1512	7247	6871	306	213	4388	3992	2171	7448	7001	274	207
Veneto	1248	5524	5244	231	171	2778	2563	1254	6369	5956	247	156	2767	2507	1168	6717	6221	215	183
Emilia	1357	3487	3510	170	121	1891	1752	1484	3728	3534	177	121	1885	1767	1279	3913	3698	162	102
Toscana	1400	3513	3392	190	133	2012	1843	1424	3437	3208	154	104	1959	1822	1643	3377	3203	153	124
Marche	475	1328	1203	63	55	840	764	584	1313	1246	60	52	878	801	898	1372	1322	40	42
Umbria	318	749	713	50	32	542	453	364	738	727	47	30	549	575	397	755	650	47	23
Lazio	598	1589	1429	78	68	1054	855	785	1647	1508	79	62	1071	909	895	1747	1622	96	65
Abruzzi e Molise	788	1739	1621	107	69	1415	1370	916	1716	1593	85	80	1472	1463	1064	2016	1941	87	84
Campania	1807	4261	3986	256	196	3170	3087	2029	4167	3966	273	230	3027	2916	2148	4685	4431	241	232
Puglie	922	2821	2678	190	134	1998	2078	1727	2939	2747	183	130	1760	1874	1514	3367	3150	165	132
Basilicata	221	654	584	31	24	568	551	266	693	668	38	27	587	608	406	782	748	32	32
Calabria	929	2008	1841	87	64	1144	1226	1152	2177	1954	89	62	1162	1252	1228	2226	2199	101	78
Sicilia	2400	4380	4256	222	187	3485	3516	1574	4388	4319	245	171	3105	3289	3250	5130	4709	247	181
Sardegna	398	1050	943	43	23	578	662	492	1068	1073	46	36	735	709	758	1248	1160	56	27
REGNO	15814	45541	43124	2209	1668	29940	28560	17586	47137	44245	2263	1648	28669	27465	21140	50050	46898	2126	1678

(a) Comprese le vittime del terremoto avvenuto il 23 dicembre 1908.

LAZIONE NEI SINGOLI MESI DELL'ANNO 1908.

timenti e pel Regno.

Anno 1908.

MORTI		OTTOBRE								NOVEMBRE								DICEMBRE							
		MATRIMONI		NATI		NATI-MORTI		MORTI		MATRIMONI		NATI		NATI-MORTI		MORTI		MATRIMONI		NATI		NATI-MORTI		MORTI	
		Maschi	Femmine	Maschi	Femmine	Maschi	Femmine	Maschi	Femmine	Maschi	Femmine	Maschi	Femmine	Maschi	Femmine	Maschi	Femmine	Maschi	Femmine	Maschi	Femmine	Maschi	Femmine	Maschi	Femmine
405	388	335	629	628	39	32	375	353	348	666	688	34	26	378	365	499	693	667	28	33	460	416			
318	336	340	615	623	27	31	308	329	289	603	541	16	35	286	339	426	568	574	36	26	382	411			
292	308	342	523	524	30	31	308	320	334	595	573	39	32	303	297	475	580	611	39	31	348	384			
227	229	282	526	442	25	19	260	234	386	454	429	24	19	264	276	284	489	519	25	21	295	320			
413	397	323	788	693	28	21	383	395	322	715	709	35	37	394	384	507	610	624	35	26	433	457			
172	220	217	456	478	25	9	197	187	237	435	443	25	22	214	208	289	413	412	24	15	250	261			
710	651	673	1478	1250	52	56	680	674	792	1442	1347	67	66	671	726	716	1345	1319	61	55	848	910			
993	972	955	1729	1641	147	118	1014	967	910	1823	1817	143	119	1181	1050	799	1503	1535	176	154	1529	1400			
526	501	465	873	864	36	51	532	499	519	983	943	52	46	567	521	435	901	915	70	45	719	678			
642	660	700	1524	1437	105	73	731	666	656	1720	1774	101	104	735	739	519	1064	1355	121	105	803	922			
341	361	354	851	786	39	37	391	403	350	885	864	45	31	356	343	360	720	856	41	37	404	440			
612	553	587	1276	1221	66	51	653	651	752	1425	1399	56	51	661	666	568	1174	1340	77	59	744	816			
458	483	469	913	843	53	29	498	503	407	938	867	47	22	457	539	316	729	819	56	35	493	540			
409	427	508	942	887	40	34	410	436	513	906	817	46	28	411	469	505	806	863	43	39	494	552			
377	403	470	808	809	42	21	340	367	446	873	882	33	27	410	422	435	672	706	29	34	427	464			
352	311	460	829	736	36	30	367	352	478	842	779	38	29	319	363	380	683	699	38	31	a) 8850	a) 8872			
329	356	380	567	529	24	24	311	337	307	628	549	39	18	290	301	187	507	594	33	27	357	379			
589	640	784	1077	985	69	56	587	600	593	1110	1114	68	52	606	604	323	798	983	75	64	668	660			
304	388	438	672	630	29	25	307	351	423	695	675	31	27	362	381	195	590	671	34	22	394	397			
364	358	569	776	758	38	24	358	377	587	764	813	44	29	393	365	298	699	731	39	23	a) 30663	a) 30724			
601	593	851	1102	1085	64	55	562	584	709	1139	1134	42	43	621	609	420	886	1072	52	31	760	700			
355	357	443	730	723	46	28	320	381	291	755	797	44	38	344	379	350	615	748	35	32	327	392			
197	230	428	536	474	18	24	205	229	392	579	560	19	23	226	267	61	401	566	25	25	271	303			
415	410	500	784	716	40	23	440	462	547	751	754	40	27	484	483	292	799	764	36	29	595	549			
253	265	344	520	498	20	15	255	283	314	486	481	26	17	246	257	160	477	460	12	11	272	282			

COMPARTIMENTI.

2222	2033	2087	3732	3524	162	124	2218	2049	2640	3740	3563	160	129	2474	2273	1586	3616	3386	167	158	2811	2773
707	639	853	1295	1157	96	41	682	668	945	1299	1121	56	61	850	766	454	1217	1149	85	59	961	1002
3738	3421	3406	7358	6873	260	212	3595	3188	4520	6842	6466	299	205	3933	3850	3162	6651	6112	322	241	4379	4351
2460	2310	1330	6185	5999	215	184	2722	2553	2550	5722	5382	242	182	3144	2843	2513	5192	5019	217	204	3264	3137
1975	1828	1700	3713	3444	169	146	2207	1952	2054	3565	3267	194	126	2339	2155	1810	3398	3296	208	158	2530	2445
1749	1678	2141	3462	3217	156	119	1987	1810	2254	3498	3373	190	135	2145	1980	1442	3360	3222	209	162	2487	2322
808	779	1374	1464	1387	72	59	844	831	1006	1545	1485	85	60	965	901	681	1623	1530	99	78	1087	1015
541	545	647	804	755	63	33	588	516	637	904	827	64	53	619	544	418	935	882	71	53	733	662
962	884	1284	1807	1682	103	78	940	925	1061	1820	1729	95	86	1080	963	745	1884	1894	110	101	1256	1218
1242	1261	1299	2293	2217	121	113	1251	1236	1357	2318	2231	113	112	1231	1277	1684	2330	2371	128	111	1485	1531
2814	2741	2633	5324	4926	288	255	2806	2722	2780	5398	5259	322	290	3027	2889	2746	4772	4805	366	295	3779	3706
1595	1574	1641	3651	3444	210	161	1775	1720	1758	4040	4037	202	186	1752	1748	1447	2958	3551	239	201	1951	2178
458	483	469	913	843	53	29	498	503	407	938	867	47	22	457	539	316	729	819	56	35	493	540
1138	1146	1438	2574	2432	118	85	1117	1155	1437	2621	2478	117	84	1140	1254	1318	2161	2268	110	104	a) 9771	a) 9888
2739	2922	3893	5460	5184	288	236	2650	2859	3302	5670	5642	287	230	2842	2906	1834	4496	5365	293	224	a) 33440	a) 33555
668	675	844	1304	1214	60	38	695	745	861	1237	1235	66	44	730	740	452	1276	1224	48	40	867	831
25816	24919	27039	51339	48298	2434	1913	26575	25432	29569	51157	48962	2539	2005	28723	27633	22608	46598	46893	2728	2224	a) 71294	a) 71154

TAVOLA III. — MATRIMONI CLASSIFICATI SECONDO LO STATO CIVILE DEGLI SPOSI.

Per provincie, compartimenti e pel Regno.

Anno 1908.

Anno 1908.

PROVINCIE	MATRIMONI					PROVINCIE	MATRIMONI				
	tra celibi		tra vedovi		TOTALE		tra celibi		tra vedovi		TOTALE
	nubili	vedove	nubili	vedove			nubili	vedove	nubili	vedove	
Alessandria	5924	98	380	141	6543	Aquila degli Abruzzi. . .	3837	64	249	125	4275
Cuneo	4481	85	326	100	4992	Campobasso	2967	56	222	205	3450
Novara	5558	71	420	94	6143	Chieti	3089	45	238	148	3520
Torino	8276	231	565	136	9208	Teramo	2647	48	179	62	2936
Genova	6387	197	452	115	7151	Avellino	3244	51	277	195	3767
Porto Maurizio	902	27	59	18	1006	Benevento	2053	40	168	106	2367
Bergamo	3479	82	253	110	3924	Caserta.	6397	165	476	312	7350
Brescia	3910	104	255	127	4396	Napoli	8265	407	636	392	9700
Como	4526	76	373	65	5040	Salerno.	3989	97	313	194	4593
Cremona	2386	44	142	62	2634	Bari delle Puglie.	6863	193	552	390	7998
Mantova	2266	28	116	41	2451	Foggia	3225	146	237	280	3888
Milano	12148	356	691	221	13416	Lecce.	5474	214	383	296	6367
Pavia	3796	46	200	73	4115	Potenza	3560	86	335	296	4277
Sondrio	884	23	85	6	948	Catanzaro	4135	111	372	181	4799
Belluno	1481	14	81	29	1605	Cosenza	4017	85	367	144	4613
Padova	3209	40	193	43	3485	Reggio di Calabria. . . .	3997	95	333	121	4546
Rovigo	1718	6	73	25	1822	Caltanissetta	2587	106	265	162	3120
Treviso	3161	32	143	39	3375	Catania	5254	201	400	266	6121
Udine	4782	36	306	77	5201	Girgenti	3006	103	266	141	3516
Venezia	3039	63	144	56	3302	Messina	4625	108	357	121	5211
Verona	3033	40	206	60	3339	Palermo	5879	141	398	244	6662
Vicenza	3399	51	240	62	3752	Siracusa	3620	129	280	178	4207
Bologna	3973	78	185	76	4312	Trapani	2310	63	187	112	2672
Ferrara	1887	23	62	34	2006	Cagliari	2533	200	311	179	4223
Forlì	2497	33	122	23	2675	Sassari	2094	101	218	59	2472
Modena	2607	34	137	67	2845	RIASSUNTO PER COMPARTIMENTI.					
Parma	2030	40	160	57	2287	Piemonte.	24239	485	1691	471	26886
Piacenza	1562	14	101	48	1725	Liguria.	7289	224	511	133	8157
Ravenna	1706	59	69	17	1821	Lombardia	33345	759	2115	705	36924
Reggio nell'Emilia	2239	34	144	62	2479	Veneto	23822	282	1386	391	25881
Arezzo	2150	45	141	39	2375	Emilia	18501	285	980	384	20150
Firenze	7367	121	384	146	8018	Toscana	20028	363	1155	371	21917
Grosseto	1201	40	52	26	1319	Marche.	8513	108	510	108	9239
Livorno	907	25	72	17	1021	Umbria	5564	122	327	80	6093
Lucca	2235	37	165	29	2466	Lazio	10307	304	517	135	11263
Massa e Carrara	1690	35	128	36	1889	Abruzzi e Molise.	12540	213	888	540	14181
Pisa	2638	28	111	41	2818	Campania	23948	760	1870	1199	27777
Siena	1840	32	102	37	2011	Puglia	15562	553	1172	966	18253
Ancona	2429	28	143	31	2631	Basilicata	3560	86	335	296	4277
Ascoli Piceno	1907	24	119	18	2068	Calabria	12149	291	1072	446	13958
Macerata	2057	31	154	29	2271	Sicilia	27281	851	2153	1224	31509
Pesaro e Urbino	2120	25	94	30	2269	Sardegna.	5627	301	529	238	6695
Perugia	5564	122	327	80	6093	REGNO	252275	5987	17211	7687	283160
Roma	10307	304	517	135	11263						

TAVOLA IV. — SPOSI E SPOSE CLASSIFICATI SECONDO CHE SOTTOSCRISSERO O NO L'ATTO DI MATRIMONIO.

A. — Per provincie, compartimenti e pel Regno.

Anno 1908.

Anno 1908.

PROVINCIE	ATTI DI MATRIMONIO					NUMERO DEI CONIUGI					
	TOTALE	SOTTOSCRITTI			Non sottoscritti da nessuno degli sposi	CHE SOTTOSCRISSERO L'ATTO DI MATRIMONIO			CHE DICHIARARONO DI NON SAPER SCRIVERE		
		dallo sposo e dalla sposa	dal solo sposo	dalla sola sposa		TOTALE	Maschi	Femm.	TOTALE	Maschi	Femm.
Alessandria	6543	6066	227	184	66	12543	6293	6250	543	250	293
Cuneo	4992	4531	188	210	63	9460	4719	4741	524	273	251
Noyara	6143	5780	176	138	49	11874	5956	5918	412	187	225
Torino	9208	8816	202	149	41	17983	9018	8965	433	190	243
Genova	7151	5955	524	418	254	12852	6479	6373	1450	672	778
Porto Maurizio	1006	886	70	24	26	1866	956	910	146	50	96
Bergamo	3924	3581	143	156	44	7461	3724	3737	387	200	187
Brescia	4396	3778	261	258	99	8075	4039	4036	717	357	360
Como	5040	4821	109	92	18	9843	4930	4913	237	110	127
Cremona	2634	2175	189	169	101	4708	2364	2344	560	270	290
Mantova	2451	1853	342	154	102	4202	2195	2007	700	256	444
Milano	13416	12198	487	465	266	25348	12685	12663	1484	731	753
Pavia	4115	3678	212	164	61	7732	3890	3842	498	225	273
Sondrio	948	888	30	22	8	1828	918	910	68	30	38
Belluno	1605	1434	101	51	19	3020	1535	1485	190	70	120
Padova	3485	2189	605	347	344	5330	2794	2536	1640	691	949
Rovigo	1822	1032	394	134	262	2592	1426	1166	1052	396	656
Treviso	3375	2396	529	270	180	5591	2925	2666	1159	450	709
Udine	5201	4039	803	170	189	9051	4842	4209	1351	359	992
Venezia	3302	2032	555	251	464	4870	2587	2283	1734	715	1019
Verona	3339	2555	447	194	143	5751	3002	2749	927	337	590
Vicenza	3752	2984	465	193	110	6626	3449	3177	878	303	575
Bologna	4312	3092	553	343	324	7080	3645	3435	1544	667	877
Ferrara	2006	1017	481	146	362	2661	1498	1163	1351	508	843
Forlì	2675	1030	544	295	806	2899	1574	1325	2451	1101	1350
Modena	2845	1758	549	245	293	4310	2307	2003	1380	538	842
Parma	2287	1497	334	225	231	3553	1831	1722	1021	456	565
Piacenza	1725	1184	163	233	145	2764	1347	1417	686	378	308
Ravenna	1821	904	274	225	418	2307	1178	1129	1335	643	692
Reggio nell'Emilia	2479	1603	500	164	212	3870	2103	1767	1088	376	712
Arezzo	2375	850	666	148	711	2514	1516	998	2236	859	1377
Firenze	8018	4483	1735	527	1273	11228	6218	5010	4868	1800	3008
Grosseto	1319	673	276	119	251	1741	949	792	897	370	527
Livorno	1021	849	81	38	53	1817	930	887	225	91	134
Lucca	2466	1683	437	169	177	3972	2120	1852	960	346	614
Massa e Carrara	1889	1014	486	112	277	2626	1500	1126	1152	389	763
Pisa	2818	1478	772	170	398	3898	2250	1648	1738	568	1170
Siena	2011	738	550	110	613	2136	1288	848	1886	723	1163
Ancona	2631	1235	695	181	520	3346	1930	1416	1916	701	1215
Ascoli Piceno	2068	576	666	92	734	1910	1242	668	2226	826	1400
Macerata	2271	795	771	106	599	2467	1566	901	2075	705	1370
Pesaro e Urbino	2269	863	480	215	711	2421	1343	1078	2117	926	1191
Perugia	6093	2226	1767	373	1727	6592	3993	2599	5594	2100	3494
Roma	11263	6062	2507	442	2252	15073	8569	6504	7453	2694	4759

Segue TAVOLA IV. — SPOSI E SPOSE CLASSIFICATI SECONDO CHE SOTTOSCRISSERO O NO L'ATTO DI MATRIMONIO.

A. — Per provincie, compartimenti e pel Regno.

Anno 1908.

Anno 1908.

PROVINCIE	ATTI DI MATRIMONIO					NUMERO DEI CONIUGI					
	TOTALE	SOTTOSCRITTI			Non sottoscritti da nessuno degli sposi	CHE SOTTOSCRISSERO L'ATTO DI MATRIMONIO			CHE DICHIARARONO DI NON SAPER SCRIVERE		
		dallo sposo e dalla sposa	dal solo sposo	dalla sola sposa		TOTALE	Maschi	Femm.	TOTALE	Maschi	Femm.
Aquila degli Abruzzi . . .	4275	2081	1314	217	663	5693	3395	2298	2857	880	1977
Campobasso	3450	1033	1148	127	1142	3341	2181	1160	3559	1269	2290
Chieti	3520	855	1149	123	1393	2982	2004	978	4058	1516	2542
Teramo	2936	628	905	128	1275	2289	1533	756	3583	1403	2180
Avellino	3767	814	1159	116	1678	2903	1973	930	4631	1794	2837
Benevento	2367	515	763	63	1026	1856	1278	578	2878	1089	1789
Caserta	7350	2162	2365	345	2478	7034	4527	2507	7666	2823	4843
Napoli	9700	4591	1780	675	2654	11637	6371	5266	7763	3329	4434
Salerno	4593	1420	1272	218	1683	4330	2692	1638	4856	1901	2955
Bari delle Puglie	7998	2013	1596	526	3863	6148	3609	2539	9848	4389	5459
Foggia	3888	1117	869	238	1664	3341	1986	1355	4435	1902	2533
Lecce	6367	1493	1787	312	2775	5085	3280	1805	7640	3087	4562
Potenza	4277	934	860	227	2256	2955	1794	1161	5599	2483	3116
Catanzaro	4799	901	1232	224	2442	3258	2133	1125	6340	2666	3674
Cosenza	4613	926	1087	203	2397	3142	2013	1129	6084	2600	3484
Reggio di Calabria	4546	642	1174	102	2628	2560	1816	744	6532	2730	3802
Caltanissetta	3120	729	524	299	1568	2281	1253	1028	3959	1867	2092
Catania	6121	1649	1065	432	2975	4795	2714	2081	7447	3467	4040
Girgenti	3516	749	617	198	1952	2313	1366	947	4719	2150	2569
Messina	5211	1377	1280	295	2259	4329	2657	1672	6093	2554	3539
Palermo	6662	2966	1170	714	1812	7816	4136	3680	5508	2526	2982
Siracusa	4207	843	802	187	2375	2675	1645	1030	5739	2562	3177
Trapani	2672	783	568	254	1067	2388	1351	1037	2956	1321	1635
Cagliari	4223	960	1141	272	1850	3333	2101	1232	5113	2122	2991
Sassari	2472	717	668	218	869	2320	1385	935	2624	1087	1537

RIASSUNTO PER COMPARTIMENTI.

Piemonte	26886	25193	793	681	219	51860	25986	25874	1912	900	1012
Liguria	8157	6841	594	442	280	14718	7435	7283	1596	722	874
Lombardia	36924	32972	1773	1480	699	69197	34745	34452	4651	2179	2472
Veneto	25881	18661	3899	1610	1711	42831	22560	20271	8931	3321	5610
Emilia	20150	12085	3398	1876	2791	29444	15483	13961	10856	4667	6189
Toscana	21917	11768	5003	1393	3753	29932	16771	13161	13902	5146	8756
Marche	9239	3469	2612	594	2564	10144	6081	4063	8334	3158	5176
Umbria	6093	2226	1767	373	1727	6592	3993	2599	5594	2100	3494
Lazio	11263	6062	2507	442	2252	15073	8569	6504	7453	2694	4759
Abruzzi e Molise	14181	4597	4516	595	4473	14305	9113	5192	14057	5068	8989
Campania	27777	9502	7339	1417	9519	27760	16841	10919	27794	10936	16858
Puglie	18253	4623	4252	1076	8302	14574	8875	6599	21932	9378	12554
Basilicata	4277	934	860	227	2256	2955	1794	1161	5599	2483	3116
Calabria	13958	2469	3493	529	7467	8960	5962	2998	18956	7996	10960
Sicilia	31509	9096	6026	2379	14008	26597	15122	11475	36421	16387	20034
Sardegna	6695	1677	1809	490	2719	5653	3486	2167	7737	3209	4528
REGNO	283160	152175	50641	15604	64740	370595	202316	167779	195725	80344	115381

Segue TAVOLA IV. — SPOSI E SPOSE CLASSIFICATI SECONDO CHE SOTTOSCRISSERO O NO L'ATTO DI MATRIMONIO.

B. — Nei 69 comuni capiluoghi di provincia.

Anno 1908.

Anno 1908.

COMUNI CAPILUOGHI DI PROVINCIA			SOTTOSCRISSERO l'atto di matrimonio			DICHIARARONO di non saper scrivere			COMUNI CAPILUOGHI DI PROVINCIA			SOTTOSCRISSERO l'atto di matrimonio			DICHIARARONO di non saper scrivere																																																																																																																																																																																																																																																																																																																																																																																																																																																																												
Sposi	Spose	in totale	Sposi	Spose	in totale	Sposi	Spose	in totale	Sposi	Spose	in totale	Sposi	Spose	in totale	Sposi	Spose	in totale																																																																																																																																																																																																																																																																																																																																																																																																																																																																										
Alessandria	557	556	1113	4	5	9	Ancona	382	358	740	59	83	142	Cuneo	161	162	323	4	3	7	Ascoli Piceno	116	82	198	99	133	232	Novara	314	309	623	6	11	17	Macerata	126	86	212	29	69	98	Pesaro	157	148	305	54	63	117	Perugia	361	307	668	167	221	388	Genova	1825	1804	3629	88	109	197	Roma	3637	3375	7012	143	405	548	Bergamo	344	338	682	11	17	28	Aquila degli Abruzzi	121	88	209	18	51	69	Brescia	530	527	1057	19	22	41	Campobasso	71	50	121	27	48	75	Como	317	314	631	4	7	11	Chieti	131	70	201	53	114	167	Cremona	246	250	496	18	14	32	Teramo	105	69	174	88	124	212	Mantova	181	177	358	6	10	16	Avellino	125	89	214	42	78	120	Milano	4666	4643	9309	47	70	117	Benevento	141	86	227	57	112	169	Pavia	252	252	504	4	4	8	Caserta	170	120	290	66	116	182	Sondrio	48	48	96	1	1	2	Napoli	3588	2985	6573	907	1510	2417	Belluno	141	139	280	12	14	26	Salerno	213	161	374	85	137	222	Padova	526	511	1037	51	66	117	Bari delle Puglie	473	317	790	278	434	712	Rovigo	69	62	131	8	15	23	Foggia	253	180	433	101	174	275	Treviso	242	231	473	11	22	33	Lecce	165	121	286	44	88	132	Udine	292	269	561	6	29	35	Potenza	71	54	125	43	60	103	Venezia	1112	1042	2154	66	136	202	Catanzaro	185	129	314	122	178	300	Verona	481	476	957	19	24	43	Cosenza	151	101	252	54	104	158	Vicenza	320	311	631	12	21	33	Reggio di Calabria	242	168	410	164	238	402	Bologna	1197	1191	2388	50	56	106	Caltanissetta	178	142	320	156	192	348	Ferrara	510	435	945	100	175	275	Catania	904	745	1649	526	685	1211	Forlì	275	254	529	113	134	247	Girgenti	130	105	235	98	123	221	Modena	446	411	857	71	106	177	Messina	823	628	1451	464	659	1123	Parma	298	297	595	23	24	47	Palermo	1837	1667	3504	605	775	1380	Piacenza	219	213	432	7	13	20	Siracusa	207	166	373	116	157	273	Ravenna	339	315	654	207	231	438	Trapani	250	200	450	177	227	404	Reggio nell'Emilia	502	465	967	38	75	113	Cagliari	235	223	458	111	123	234	Arezzo	264	202	466	112	174	286	Sassari	181	143	324	109	147	256	Firenze	1567	1516	3083	84	135	219	Grosseto	84	67	151	16	33	49	Livorno	771	734	1505	48	85	133	Lucca	439	415	854	44	68	112	Massa	174	104	278	103	173	276	Pisa	433	375	808	42	100	142	Siena	237	215	452	48	70	118	TOTALE dei 69 comuni capiluoghi di provincia	39034	35710	74744	6599	9923	16522

TAVOLA V. — SPOSI E SPOSE CLASSIFICATI SECONDO L'ETÀ E LO STATO CIVILE, PER COMPARTIMENTI E PEL REGNO.

Anno 1908.

A. — Sposi.

Anno 1908.

COMPARTIMENTI	ETÀ DEGLI SPOSI																								TOTALE degli sposi					
	Sotto i 18 anni		18 e 19		20-24		25-29		30-34		35-39		40-44		45-49		50-54		55-59		60-64		65-69		70 e più		Età ignota			
	Celli	Vedovi	Celli	Vedovi	Celli	Vedovi	Celli	Vedovi	Celli	Vedovi	Celli	Vedovi	Celli	Vedovi	Celli	Vedovi	Celli	Vedovi	Celli	Vedovi	Celli	Vedovi	Celli	Vedovi	Celli	Vedovi	Celli	Vedovi	Celli	Vedovi
Piemonte	3	..	282	..	9015	28	9441	176	3485	451	1368	403	592	319	288	252	136	180	56	158	29	97	11	57	4	39	14	2	24724	2162
Liguria	1	..	94	..	2033	7	3031	47	1306	118	530	102	273	109	145	97	56	56	20	46	14	31	3	18	2	11	5	2	7513	644
Lombardia	161	..	12607	45	15175	425	4002	684	1200	518	519	416	223	262	102	183	47	130	15	86	15	50	6	19	32	2	34104	2820
Veneto	1	..	253	..	8107	6	10501	150	3330	338	1077	361	460	335	201	216	74	131	58	88	19	78	7	53	5	19	11	2	24104	1777
Emilia	1	..	332	..	6366	16	7245	128	2714	229	1007	247	557	219	272	170	152	101	74	105	27	75	14	49	5	25	20	..	18786	1364
Toscana	9	..	361	..	7198	29	8190	133	2815	267	906	259	454	248	228	178	102	117	60	115	30	93	14	43	3	42	21	2	20391	1526
Marche	2	..	84	..	2716	4	3643	46	1261	88	397	94	225	100	125	90	78	62	34	47	21	41	12	21	1	25	22	..	8621	618
Umbria	45	..	1520	4	2220	26	1005	67	397	67	240	73	118	63	65	27	30	35	24	24	12	15	4	6	6	..	5686	407
Lazio	5	..	252	..	3273	13	3811	46	1587	86	702	94	449	109	269	99	148	84	60	56	24	32	9	19	7	12	15	2	10611	652
Abruzzi e Molise	13	..	853	..	5081	35	4450	110	1499	210	431	181	220	198	101	165	45	134	29	136	8	120	7	72	5	67	11	..	12753	1428
Campania	36	..	1214	2	9649	64	8615	226	3020	394	1104	416	545	443	234	320	137	334	70	316	34	271	18	177	6	104	26	2	24708	3069
Puglia	11	..	473	..	5660	28	6573	211	2145	332	699	324	266	305	133	268	69	224	36	184	15	132	6	69	9	60	20	1	16115	2138
Basilicata	6	..	229	..	1763	8	1188	59	293	92	92	92	38	64	16	70	10	81	4	70	4	49	..	22	1	23	2	1	3646	631
Calabria	15	..	889	1	4919	28	3934	115	1608	216	481	230	264	207	133	169	86	165	39	142	30	111	7	84	7	45	28	5	12440	1518
Sicilia	16	..	640	1	9741	44	10532	247	4260	455	1468	462	631	434	408	412	184	408	107	378	65	270	33	152	10	113	37	1	28132	3377
Sardegna	44	..	1197	6	2345	49	1244	136	555	112	291	139	127	116	77	73	19	55	16	40	5	30	2	11	6	..	5928	767
REGNO	119	..	6206	4	90845	365	100894	2194	35574	4163	12414	3962	6024	3718	3021	2947	1521	2360	743	2061	375	1550	173	931	77	621	276	22	258262	24898

Segue TAVOLA V. — SPOSI E SPOSE CLASSIFICATI SECONDO L'ETÀ E LO STATO CIVILE, PER COMPARTIMENTI E PEL REGNO.

Anno 1908.

B. — Spose.

Anno 1908.

COMPARTIMENTI	ETÀ DELLE SPOSE																								TOTALE					
	Sotto i 15 anni		15-19		20-24		25-29		30-34		35-39		40-44		45-49		50-54		55-59		60-64		65-69		70 e più		Età ignota		delle spose	
	Nubili	Vedove	Nubili	Vedove	Nubili	Vedove	Nubili	Vedove	Nubili	Vedove	Nubili	Vedove	Nubili	Vedove	Nubili	Vedove	Nubili	Vedove	Nubili	Vedove	Nubili	Vedove	Nubili	Vedove	Nubili	Vedove	Nubili	Vedove	Nubili	Vedove
Piemonte.	1	..	5400	1	13496	57	4457	160	1446	162	588	145	272	115	140	115	60	87	16	53	7	37	2	17	..	4	45	3	25930	956
Liguria	1	..	1453	..	3710	14	1590	45	570	67	249	63	127	60	63	43	16	32	7	20	3	8	..	2	..	2	11	1	7800	357
Lombardia.	5446	2	21684	107	5681	301	1540	287	581	254	254	169	121	145	41	95	11	53	6	33	6	14	1	3	88	1	35460	1464
Veneto.	1	..	2966	..	14745	24	5104	103	1392	160	552	112	243	91	86	73	52	45	16	27	5	22	2	14	2	..	42	2	25208	673
Emilia.	2	..	3065	3	10269	21	3764	81	1233	116	523	102	306	95	164	94	66	52	24	48	13	27	3	20	3	6	46	4	19481	669
Toscana	3290	3	11367	31	4251	98	1275	125	433	111	254	102	134	85	73	68	33	54	8	27	7	15	1	11	57	4	21183	734
Marche	1090	1	5074	11	1906	27	488	29	168	36	109	36	79	25	39	22	19	10	10	10	3	5	..	2	38	2	9023	216
Umbria	761	..	3003	3	1322	35	420	26	137	40	120	22	65	26	27	22	14	12	10	7	3	6	1	2	8	1	5891	202
Lazio	6	..	1697	1	5129	25	2190	36	859	59	398	75	271	61	143	70	65	49	24	34	9	20	3	5	30	4	10824	439
Abruzzi e Molise.	5	..	3038	2	6812	38	2576	91	586	92	168	90	91	84	40	91	31	94	20	64	9	49	1	36	1	20	44	2	13428	753
Campania	14	..	5161	8	12898	67	5075	221	1497	298	574	274	277	254	131	231	69	213	36	160	19	132	9	68	1	30	57	3	25818	1959
Puglie	9	..	4022	3	8471	98	2924	198	769	258	262	206	118	183	71	170	35	166	14	101	10	72	2	38	1	19	26	7	16734	1519
Basilicata	2	..	1514	1	1759	16	439	61	88	46	38	40	26	50	8	51	7	46	3	28	3	26	..	13	1	3	7	1	3895	382
Calabrie	9	..	4483	4	5818	43	1827	106	570	135	212	101	99	80	69	82	50	71	23	49	10	36	7	18	1	6	43	6	13221	737
Sicilia	37	..	10075	18	11902	146	4261	243	1659	280	623	272	331	204	242	260	117	202	66	211	42	124	4	80	4	26	71	9	29434	2075
Sardegna	1079	3	2523	13	1511	54	540	102	249	88	119	97	68	83	32	42	9	30	6	17	3	8	..	1	17	1	6156	539
REGNO	87	..	54540	50	138660	714	48878	1860	14932	2242	5755	2009	3017	1703	1630	1644	780	1306	335	954	170	647	55	359	17	135	630	51	269486	13674

TAVOLA VI. — PARTI MULTIPLI PER PROVINCE, COMPARTIMENTI E PEL REGNO.

Anno 1908.

Anno 1908.

PROVINCE	TOTALE DEI PARTI MULTIPLI	PARTI DOPPI						PARTI TRIPLI						TOTALE DEI PARTI MULTIPLI DA PARTI MULTIPLI		
		NUMERO DEI PARTI				NUMERO DEI NATI da parti doppi		NUMERO DEI PARTI			NUMERO DEI NATI da parti tripli					
		1 maschio e 1 femmina	2 maschi	2 femmine		Maschi	Femmine	TOTALE	2 maschi e 1 femmina	2 femmine e 1 maschio	3 maschi	3 femmine	Maschi		Femmine	TOTALE
Alessandria	228	90	65	72	220	234	454	1	..	3	3	457	
Cuneo	222	70	85	65	240	200	440	..	2	2	4	6	446	
Novara	211	81	62	67	205	215	420	1	..	3	3	423	
Torino	249	78	87	83	252	244	496	1	..	3	..	3	499	
Genova	280	94	91	92	276	278	554	1	2	4	5	9	563	
Porto Maurizio	47	13	18	16	49	45	94	94	
Bergamo	243	82	86	73	254	228	482	2	4	2	6	488	
Brescia	250	73	93	82	259	237	496	..	1	..	1	1	5	6	502	
Como	186	74	58	54	190	182	372	372	
Cremona	145	61	43	38	147	137	284	1	..	2	..	8	1	9	293	
Mantova	188	53	60	67	173	187	360	..	2	..	1	2	7	9	369	
Milano	688	253	207	221	667	695	1362	1	..	4	2	14	7	21	1383	
Pavia	161	55	58	46	171	147	318	1	1	3	3	6	324	
Sondrio	51	17	21	13	59	43	102	102	
Belluno	96	26	31	35	88	96	184	..	1	3	..	10	2	12	196	
Padova	323	126	105	86	336	298	634	3	1	1	1	10	8	18	652	
Rovigo	153	54	50	46	154	146	300	..	1	1	1	4	5	9	309	
Treviso	288	107	80	97	267	301	568	2	1	1	..	8	4	12	580	
Udine	(a) 362	141	108	110	357	361	718	1	..	1	..	5	1	6	(a) 728	
Venezia	280	99	88	87	275	273	548	2	1	2	1	11	7	18	566	
Verona	232	90	80	57	250	204	454	..	1	3	1	10	5	15	469	
Vicenza	256	100	85	70	270	240	510	..	1	1	2	3	513	
Bologna	251	82	83	81	248	244	492	3	..	1	1	9	6	15	507	
Ferrara	197	75	58	61	191	197	388	1	2	2	7	9	397	
Forlì	156	61	48	42	157	145	302	2	1	..	2	5	10	15	317	
Modena	199	71	59	65	189	201	390	2	1	1	..	8	4	12	402	
Parma	140	53	40	45	133	143	276	1	1	2	4	6	282	
Piacenza	116	45	41	30	127	105	232	232	
Ravenna	94	32	32	28	96	88	184	1	1	3	3	6	190	
Reggio nell'Emilia	147	51	47	47	145	145	290	1	1	2	4	6	296	
Arezzo	118	41	40	36	121	113	234	1	..	3	..	3	237	
Firenze	385	148	121	111	390	370	760	1	2	1	1	7	8	15	775	
Grosseto	47	16	14	16	44	48	92	1	2	1	3	95	
Livorno	38	16	10	6	36	28	64	2	4	8	10	18	82	
Lucca	114	40	36	36	112	112	224	2	..	6	..	6	230	
Massa e Carrara	88	30	28	29	86	88	174	..	1	1	2	3	177	
Pisa	148	54	48	45	150	144	294	..	1	1	2	3	297	
Siena	97	28	41	27	110	82	192	1	..	3	3	195	
Ancona	140	60	47	32	154	124	278	1	..	3	..	3	281	
Ascoli Piceno	127	58	34	34	126	126	252	1	..	3	3	255	
Macerata	111	41	32	36	105	113	218	1	1	2	4	6	224	
Pesaro e Urbino	102	42	41	18	124	78	202	..	1	1	2	3	205	
Perugia	291	92	101	95	294	282	576	1	2	4	5	9	585	
Roma	573	225	177	160	579	545	1124	4	2	1	4	13	20	33	1157	

(a) Compreso un parto quadruplo di 4 femmine.

Segue TAVOLA VI. — PARTI MULTIPLI PER PROVINCE, COMPARTIMENTI E PEL REGNO.

Anno 1908.

Anno 1908.

PROVINCE	TOTALE DEI PARTI MULTIPLI	PARTI DOPPI						PARTI TRIPLI						TOTALE DEI PARTI MULTIPLI DA PARTI MULTIPLI	
		NUMERO DEI PARTI				NUMERO DEI NATI da parti doppi		NUMERO DEI PARTI			NUMERO DEI NATI da parti tripli				
		1 maschio e 1 femmina	2 maschi	2 femmine		Maschi	Femmine	TOTALE	2 maschi e 1 femmina	2 femmine e 1 maschio	3 maschi e 3 femmine	Maschi	Femmine		TOTALE
Aquila degli Abruzzi	169	67	53	46	173	159	332	..	1	1	1	4	5	9	341
Campobasso	146	51	54	40	159	131	290	..	1	1	2	3	293
Chieti	155	52	51	51	154	154	308	..	1	1	2	3	311
Teramo	130	54	42	33	138	120	258	1	2	1	3	261
Avellino	132	55	35	39	125	133	258	1	2	4	5	9	267
Benevento	110	49	27	33	103	115	218	1	..	3	..	3	221
Caserta	337	129	102	103	333	335	668	1	1	..	1	3	6	9	677
Napoli	401	139	112	144	363	427	790	2	2	1	1	9	9	18	808
Salerno	187	68	59	58	186	184	370	1	1	3	3	6	376
Bari delle Puglie	407	153	135	110	423	373	796	..	5	2	2	11	16	27	823
Foggia	241	92	75	72	242	236	478	1	1	3	3	6	484
Lecce	343	138	105	99	348	336	684	1	2	1	3	687
Potenza	187	67	60	58	187	183	370	1	1	2	4	6	376
Catanzaro	183	54	64	64	182	182	364	1	..	3	..	3	367
Cosenza	187	69	62	56	193	181	374	374
Reggio di Calabria	126	43	34	48	111	139	250	1	..	3	..	3	253
Caltanissetta	135	44	52	36	148	116	264	2	1	4	5	9	273
Catania	285	107	84	92	275	291	566	1	1	3	3	6	572
Girgenti	145	44	55	45	154	134	288	1	2	1	3	291
Messina	184	71	57	55	185	181	366	..	1	1	2	3	369
Palermo	295	102	103	84	308	270	578	3	1	..	2	7	11	18	596
Siracusa	165	68	57	36	182	140	322	..	1	2	1	7	5	12	334
Trapani	139	51	42	43	135	137	272	2	1	5	4	9	281
Cagliari	181	55	73	53	201	161	362	362
Sassari	116	37	44	34	125	105	230	1	2	1	3	233

RIASSUNTO PER COMPARTIMENTI.

Piemonte	910	319	299	287	917	893	1810	..	2	1	2	5	10	15	1825
Liguria	327	107	109	108	325	323	648	1	2	4	5	9	657
Lombardia	1907	668	626	594	1920	1856	3776	4	3	7	5	32	25	57	3833
Veneto	(a) 1990	743	627	588	1997	1919	3916	8	7	12	4	59	34	93	(a) 4013
Emilia	1300	470	408	399	1286	1268	2554	10	2	3	8	31	38	69	2623
Toscana	1035	373	338	306	1049	985	2034	4	8	4	2	28	26	54	2088
Marche	480	201	154	120	509	441	950	1	1	1	2	6	9	15	965
Umbria	291	92	101	95	294	282	576	1	2	4	5	9	585
Lazio	573	225	177	160	579	545	1124	4	2	1	4	13	20	33	1157
Abruzzi e Molise	600	224	200	170	624	564	1188	1	3	1	1	8	10	18	1206
Campania	1167	440	335	377	1110	1194	2304	5	6	2	2	22	23	45	2349
Puglie	991	383	315	281	1013	945	1958	1	5	3	3	16	20	36	1994
Basilicata	187	67	60	58	187	183	370	1	1	2	4	6	376
Calabria	496	166	160	168	496	502	988	2	..	6	..	6	994
Sicilia	1348	487	450	391	1387	1269	2656	8	4	3	5	29	31	60	2716
Sardegna	297	92	117	87	326	266	592	1	2	1	3	595
REGNO	(a) 13399	5057	4476	4189	14009	13435	27444	50	47	40	39	267	261	528	(a) 27976

(a) Compreso un parto quadruplo di 4 femmine.

TAVOLA VII. — MORTI CLASSIFICATI SECONDO IL SESSO E LO STATO CIVILE, PER COMPARTIMENTI E PEL REGNO.

Anno 1908.

Anno 1908.

COMPARTIMENTI	STATO CIVILE DEI MORTI												
	MASCHI						FEMMINE						
	celibi		coniugati	vedovi	di stato civile ignoto	Totale	nubili		coniugate	vedove	di stato civile ignoto	Totale	
	di non oltre 15 anni	di oltre 15 anni					di non oltre 15 anni	di oltre 15 anni					
Piemonte	11080	5008	10854	5323	168	32383	9799	4548	7633	8699	95	30774	
Liguria	3641	2063	3492	1664	91	10951	3222	1600	2594	2685	24	10125	
Lombardia	23250	6420	14058	6883	213	51424	21027	5661	10430	10337	120	47575	
Veneto	16636	4003	9356	4687	130	34812	14772	3441	7077	7320	45	32655	
Emilia {	Ex Ducati (a)	5722	1533	3567	2031	48	12901	5110	1227	2835	2844	17	12083
	Romagne (b)	6180	3010	3905	2120	73	14288	5451	1603	3024	3020	43	13141
Toscana	9300	3851	7994	4445	151	25741	8442	2816	6249	6206	87	23800	
Marche	4561	1244	3530	1907	59	11301	4233	1194	2544	2863	41	10875	
Umbria	2900	1053	2039	1256	23	7271	2659	782	1673	1688	6	6808	
Lazio	5697	1974	3504	1605	144	12924	5211	1330	2499	2599	55	11694	
Abruzzi e Molise	6939	1262	4689	2527	85	15502	6530	1264	4027	3813	49	15683	
Campania	16990	4192	10634	4253	460	36529	15894	4005	8092	7862	199	36052	
Puglie	12501	1964	5747	2073	69	22354	11772	2007	4434	4255	52	22520	
Basilicata	3264	417	1538	573	25	5817	3008	432	1237	1339	20	6036	
Calabria	6848	1306	3785	1546	(c) 8529	22014	6492	1508	2977	3159	(c) 8586	22722	
Sicilia	19147	3605	9955	3203	(c) 30953	66863	18793	3547	7094	7436	(c) 30756	67626	
Sardegna	4055	1160	2211	935	94	8455	3749	944	1882	1755	75	8405	
REGNO	159261	43065	100858	47031	41315	391530	146164	37909	76301	77880	40270	376524	

(a) Provincie di Modena, Parma, Piacenza e Reggio nell'Emilia.

(b) Provincie di Bologna, Ferrara, Forlì e Ravenna.

(c) Queste cifre si riferiscono ai morti nel disastro del terremoto avvenuto il 28 dicembre 1908.

TAVOLA VIII. — MORTI CLASSIFICATI SECONDO L'ETÀ ED IL SESSO, PER COMPARTIMENTI E PEL REGNO.
Anno 1908. **Anno 1908.**

ANNI DI ETÀ dei morti	PIEMONTE		LIGURIA		LOMBARDIA		VENETO		EX DUCATI (Modena, Parma, Piacenza e Reggio)		ROMAGNE (Bologna, Ferrara, Forlì e Ravenna)		TOSCANA		MARCHE		UMBRIA	
	Maschi	Femmine	Maschi	Femmine	Maschi	Femmine	Maschi	Femmine	Maschi	Femmine	Maschi	Femmine	Maschi	Femmine	Maschi	Femmine	Maschi	Femmine
Non superiore a 1 anno .	6770	5593	2145	1769	15112	12337	10558	8889	3945	3312	4034	3350	6136	4717	2813	2532	1746	1459
Da oltre 1 anno a 2 anni.	1524	1474	610	564	4065	3792	2478	2318	821	766	945	898	1327	1549	849	819	555	554
» 2 anni a 3 »	644	571	254	210	1460	1474	1023	984	283	270	329	313	490	599	297	329	185	200
» 3 » 4 »	386	451	148	143	818	825	608	566	150	161	199	171	308	328	140	135	93	87
» 4 » 5 »	358	344	104	110	580	565	426	404	124	103	126	141	175	240	102	89	73	82
Da 0 » 5 »	9682	8433	3261	2796	22035	18993	15093	13161	5323	4612	5633	4873	8436	7433	4201	3904	2652	2382
Da oltre 5 » 6 »	297	223	73	73	395	365	276	300	90	82	105	106	140	178	35	50	39	42
» 6 » 7 »	200	191	54	53	259	304	241	225	56	61	69	79	107	113	45	40	45	42
» 7 » 8 »	168	155	44	48	215	206	187	202	48	47	63	51	101	98	47	34	26	36
» 8 » 9 »	117	139	38	49	150	210	160	153	38	56	62	44	91	112	35	26	31	24
» 9 » 10 »	109	99	28	30	133	172	150	125	26	52	48	50	86	81	26	38	21	20
» 5 » 10 »	891	807	237	253	1152	1257	1004	1005	258	298	347	330	525	582	218	188	162	164
» 10 » 11 »	115	114	26	30	127	143	121	117	25	46	45	43	76	84	28	31	19	23
» 11 » 12 »	88	90	25	32	127	139	104	131	29	33	37	44	65	72	24	25	22	22
» 12 » 13 »	90	111	28	22	139	131	111	138	29	31	41	42	65	80	29	31	17	22
» 13 » 14 »	85	114	33	30	139	159	100	106	27	39	35	60	57	94	29	19	10	21
» 14 » 15 »	79	130	31	59	131	205	103	114	31	51	42	59	76	97	32	35	18	25
» 10 » 15 »	457	559	143	173	663	777	539	606	141	200	200	248	339	427	142	141	86	113
» 15 » 20 »	642	835	256	293	1029	1408	610	734	227	276	287	350	583	610	172	186	131	158
» 20 » 25 »	941	1068	381	342	1243	1470	817	898	272	356	385	403	677	752	209	247	157	169
» 25 » 30 »	749	917	354	354	1082	1459	663	826	187	322	220	310	540	657	162	210	135	163
» 30 » 35 »	730	866	316	342	1023	1245	607	823	199	304	238	332	535	633	163	214	116	135
» 35 » 40 »	734	776	335	335	937	1155	641	806	213	304	244	313	507	561	157	183	102	139
» 40 » 45 »	884	885	387	295	1137	1089	705	736	213	276	298	301	655	590	242	227	137	161
» 45 » 50 »	1017	864	436	306	1392	1076	833	651	335	247	421	354	715	620	285	181	189	145
» 50 » 55 »	1249	1041	458	365	1765	1366	946	714	393	295	448	338	877	651	341	272	223	165
» 55 » 60 »	1502	1297	519	419	2130	1764	1107	948	473	376	603	450	1106	910	497	403	292	254
» 60 » 65 »	2095	2031	668	586	3043	2682	1736	1493	731	658	924	724	1529	1359	637	582	380	403
» 65 » 70 »	2592	2403	674	608	3638	3333	2228	1957	961	820	931	891	1778	1608	704	834	473	464
» 70 » 75 »	2847	2888	741	784	3690	3481	2442	2396	1072	991	1190	1007	2187	2117	1064	1127	635	609
» 75 » 80 »	2598	2487	716	781	2920	2699	2150	2157	1002	884	1000	910	2113	1979	962	910	646	568
» 80 » 85 »	1950	1696	634	661	1742	1535	1713	1776	617	528	597	636	1743	1492	774	714	507	408
» 85 » 90 »	622	696	312	319	544	610	778	782	238	214	243	275	695	593	311	295	201	162
» 90 » 95 »	119	154	64	78	92	105	151	151	29	55	39	59	108	155	42	32	36	42
» 95 » 100 »	13	30	9	21	14	10	18	20	5	11	6	12	17	18	7	7	4	1
Al di sopra di 100 »	..	2	..	2	1	4	1	1
Età ignota	69	39	50	12	123	61	31	14	12	6	34	25	73	49	11	18	6	2
TOTALE	32383	30774	10951	10125	51424	47575	34812	32655	12901	12033	14288	13141	25741	23800	11301	10875	7271	6808

Segue TAVOLA VIII. — MORTI CLASSIFICATI SECONDO L'ETÀ ED IL SESSO, PER COMPARTIMENTI E PEL REGNO.
Anno 1908. Anno 1908.

ANNI DI ETÀ dei morti	LAZIO		ABRUZZI e MOLISE		CAM- PANIA		PUGLIE		BASILI- CATA		CALABRIE		SICILIA		SARDE- GNA		REGNO		
	Maschi	Femmine	Maschi	Femmine	Maschi	Femmine	Maschi	Femmine	Maschi	Femmine	Maschi	Femmine	Maschi	Femmine	Maschi	Femmine	Maschi	Femmine	TOTALE
Non superiore a 1 anno .	2698	2198	3608	3330	8238	7150	6357	5544	1442	1251	3469	3251	9858	9086	2021	1660	90950	77428	168378
Da oltre 1 anno a 2 anni.	1293	1225	1413	1289	3424	3283	3054	2926	679	673	1176	1054	4284	4645	700	683	29197	28512	57709
» 2 anni a 3 »	595	575	669	647	1690	1641	1267	1207	353	331	656	634	1821	1803	434	401	12450	12189	24639
» 3 » 4 »	329	323	380	383	1018	989	628	633	205	208	418	403	965	903	220	224	6968	6883	13846
» 4 » 5 »	219	234	223	213	717	728	312	347	154	133	288	274	576	572	156	160	4713	4739	9452
Da 0 » 5 »	5134	4553	6243	5812	15087	13794	11618	10657	2833	2596	6007	5616	17504	17009	3531	3128	144273	129751	274024
Da oltre 5 » 6 »	112	175	139	140	483	435	208	228	101	108	197	189	340	351	118	116	3178	3161	6339
» 6 » 7 »	92	97	116	106	315	351	139	176	78	67	128	125	266	269	82	105	2292	2404	4696
» 7 » 8 »	75	74	92	87	185	257	94	118	59	50	99	132	187	180	70	92	1760	1867	3627
» 8 » 9 »	66	51	81	69	175	194	94	121	38	37	84	82	162	169	60	56	1472	1592	3064
» 9 » 10 »	47	34	68	47	134	175	77	84	34	37	74	68	143	148	33	47	1237	1307	2544
» 5 » 10 »	392	431	496	449	1292	1412	612	727	310	299	582	596	1098	1117	363	416	9939	10331	20270
» 10 » 11 »	42	43	57	48	162	153	53	73	35	31	54	67	129	124	40	49	1154	1219	2373
» 11 » 12 »	34	51	45	50	105	155	52	69	27	23	56	60	87	111	27	40	954	1147	2101
» 12 » 13 »	29	40	40	57	134	126	51	69	23	21	51	47	92	138	30	31	999	1137	2136
» 13 » 14 »	34	42	26	45	110	141	65	80	17	21	47	51	120	136	34	42	968	1200	2168
» 14 » 15 »	32	49	32	69	100	116	50	97	19	17	51	55	117	158	30	43	974	1379	2353
» 10 » 15 »	171	225	200	269	611	691	271	388	121	113	259	230	545	667	161	205	5049	6082	11131
» 15 » 20 »	283	268	267	335	730	762	406	489	106	98	280	306	695	956	164	268	6868	8332	15200
» 20 » 25 »	378	318	286	349	931	907	511	622	92	126	280	377	921	967	256	319	8737	9690	18427
» 25 » 30 »	239	294	232	333	700	756	428	548	82	109	193	324	663	893	218	329	6847	8804	15651
» 30 » 35 »	269	281	201	337	663	774	369	507	86	119	240	347	672	771	184	281	6611	8311	14922
» 35 » 40 »	275	261	204	294	660	703	384	411	96	119	209	303	622	666	196	241	6546	7570	14116
» 40 » 45 »	366	298	208	322	756	749	413	428	104	84	247	320	767	757	273	231	7792	7749	15541
» 45 » 50 »	454	293	316	266	837	722	499	426	110	128	298	271	910	696	248	189	9298	7435	16733
» 50 » 55 »	533	378	406	379	1189	983	632	495	155	149	415	403	1148	954	328	218	11506	9166	20672
» 55 » 60 »	647	474	570	545	1330	1116	690	562	169	185	425	417	1322	1033	333	248	13715	11401	25116
» 60 » 65 »	769	594	727	736	1884	1812	927	815	228	284	618	712	1556	1626	369	368	18821	17465	36286
» 65 » 70 »	818	719	951	1023	1994	2019	985	1067	274	285	679	652	1771	1691	438	444	21889	20818	42707
» 70 » 75 »	829	829	1249	1379	2450	2769	1198	1359	342	442	914	1111	1951	2268	456	509	25257	26066	51323
» 75 » 80 »	664	702	1214	1282	2247	2371	1045	1268	295	384	738	855	1585	1851	478	419	22373	22507	44880
» 80 » 85 »	486	509	1155	1003	1945	2264	845	1063	257	321	700	836	1530	1811	238	301	17433	17554	34987
» 85 » 90 »	166	180	463	460	850	1058	390	513	123	142	352	342	691	903	126	160	7105	7704	14809
» 90 » 95 »	28	50	76	86	212	281	97	130	22	39	90	125	195	321	49	54	1449	1917	3366
» 95 » 100 »	4	8	18	18	38	51	5	25	4	3	21	20	44	67	10	21	237	343	580
Al di sopra di 100 »	..	1	3	13	1	1	1	..	1	10	4	4	1	4	12	43	55
Età ignota	19	26	20	6	120	43	28	19	7	11	8466 (a)	8499 (a)	30669 (a)	30598 (a)	35	52	39773	39485	79258
TOTALE . . .	12924	11694	15502	15683	36529	36052	22354	22520	5817	6036	22014	22722	66863	67626	8455	8405	391530	378524	770054

(a) Queste cifre si riferiscono ai morti nel disastro del terremoto avvenuto il 28 dicembre 1908.

TAVOLA IX. — MORTI NEL REGNO CLASSIFICATI SECONDO LO STATO CIVILE ED IL SESSO IN RAPPORTO ALL'ETÀ.

Anno 1908.

Anno 1908.

ANNI DI ETÀ DEI MORTI	CELIBI		CONIUGATI		VEDOVI		STATO CIVILE IGNOTO		COMPLESSO		TOTALE GENERALE
	Maschi	Femmine	Maschi	Femmine	Maschi	Femmine	Maschi	Femmine	Maschi	Femmine	
Sotto i 15 anni.	159261	146164	159261	146164	305425
Da oltre 15 anni a 18 anni.	3566	4655	1	77	..	1	3567	4733	8300
» 18 » 21 »	5008	4650	46	780	2	13	14	7	5070	5450	10520
» 21 » 25 »	6246	4276	667	3493	12	49	43	21	6968	7839	14807
» 25 » 30 »	4196	2678	2507	5932	77	173	67	21	6847	8804	15651
» 30 » 35 »	2455	1712	3914	6286	169	292	73	21	6611	8311	14922
» 35 » 40 »	1784	1213	4432	5944	294	396	96	17	6546	7570	14116
» 40 » 45 »	1696	1170	5606	5914	385	619	105	46	7792	7749	15541
» 45 « 50 »	1747	1190	6859	5210	578	999	114	36	9298	7435	16733
» 50 » 55 »	1885	1426	8428	5900	1061	1784	132	56	11506	9166	20672
» 55 » 60 »	1963	1447	9936	6813	1703	3084	113	57	13715	11401	25116
» 60 » 65 »	2530	2227	12826	8565	3272	6583	193	90	18821	17465	36286
» 65 » 70 »	2672	2466	13767	8051	5263	10207	187	94	21889	20818	42707
» 70 » 75 »	2727	3022	13666	6981	8665	15923	199	140	25257	26066	51323
» 75 » 80 »	2224	2556	10008	3901	9993	15931	148	119	22373	22507	44880
» 80 » 85 »	1555	2005	5896	1864	9857	13576	125	109	17433	17554	34987
» 85 » 90 »	611	875	1901	454	4538	6324	55	51	7105	7704	14809
» 90 » 95 «	126	264	299	75	1010	1569	14	9	1449	1917	3366
» 95 » 100 »	18	49	34	16	180	277	5	1	237	343	580
Al di sopra di 100 anni.	1	5	2	1	9	37	12	43	55
Età ignota	55	23	63	44	23	43	(a) 39632	(a) 39375	(a) 39773	(a) 39485	(a) 79258
TOTALE . . .	202326	184073	100858	76301	47031	77880	41315	40270	391530	378524	770054

(a) Il numero delle vittime nel disastro del terremoto avvenuto il 28 dicembre 1908 ascese a 77283, delle quali non si conosce nè l'età, nè lo stato civile.

TAVOLA X. — MORTI CLASSIFICATI SECONDO I NATALI LEGITTIMI OD ILLEGITTIMI E SECONDO IL SESSO NEI PRIMI CINQUE ANNI DI ETÀ
PER COMPARTIMENTI E PEL REGNO.

Anno 1908.

Anno 1908.

COMPARTIMENTI	LEGITTIMI												ILLEGITTIMI												TOTALE				
	Non oltre 1 mese		Oltre 1 a non oltre 12 mesi		Da oltre 1 a 2 anni		Da oltre 2 a 3 anni		Da oltre 3 a 4 anni		Da oltre 4 a 5 anni		Non oltre 1 mese		Oltre 1 a non oltre 12 mesi		Da oltre 1 a 2 anni		Da oltre 2 a 3 anni		Da oltre 3 a 4 anni		Da oltre 4 a 5 anni		dei morti dalla nascita a non oltre 5 anni				
	M.	F.	M.	F.	M.	F.	M.	F.	M.	F.	M.	F.	M.	F.	M.	F.	M.	F.	M.	F.	M.	F.	M.	F.	M.	F.	in complesso		
Piemonte	2932	2046	3486	3273	1479	1424	633	557	377	439	352	341	172	102	180	172	45	50	11	14	9	12	6	3	9682	8435	18115		
Liguria	759	576	1192	1006	593	542	244	207	147	139	103	106	99	95	95	92	17	22	10	3	1	4	1	4	3261	2796	6057		
Lombardia	4876	4082	9607	7676	3980	3712	1433	1461	797	821	573	559	294	238	335	341	85	80	27	13	21	4	7	6	22035	18993	41028		
Veneto	4467	3529	5391	4758	2365	2196	983	948	589	546	414	394	318	277	382	325	113	122	40	36	19	20	12	10	15093	13161	28254		
Emilia	Ex Ducati (a).		1777	1375	1841	1641	791	732	274	259	146	159	121	102	147	127	180	169	30	34	9	11	4	2	3	1	5323	4612	9935
	Romagne (a).		1745	1398	1687	1428	850	787	298	283	172	152	117	132	350	282	252	242	95	111	31	30	27	19	9	9	5633	4873	10506
Toscana	2711	2035	2913	2237	1233	1439	462	561	297	316	170	231	296	230	216	215	94	110	28	38	11	12	5	9	8436	7438	15869		
Marche	1333	1231	1185	1032	802	773	279	306	138	133	98	86	171	159	124	110	47	46	18	23	2	2	4	3	4201	3904	8105		
Umbria	722	604	843	667	525	500	171	187	91	79	67	76	84	85	97	103	30	54	14	13	2	8	6	6	2652	2382	5034		
Lazio	859	774	1278	1048	1114	1060	511	510	300	300	198	213	272	146	289	230	179	165	84	65	29	23	21	21	5134	4555	9689		
Abruzzi e Molise	1542	1314	1883	1801	1389	1256	654	634	328	328	221	208	91	107	92	108	24	33	15	13	2	5	2	5	6243	5812	12055		
Campania	2932	2201	4826	4505	3343	3203	1650	1606	995	965	701	711	252	227	228	217	81	80	40	35	23	24	16	17	15087	13791	28878		
Puglie	2353	1792	3743	3476	2989	2842	1249	1169	613	614	306	342	145	106	116	170	65	84	18	38	15	19	6	5	11618	10657	22275		
Basilicata	516	482	889	735	668	654	348	327	203	201	151	129	17	18	20	16	11	19	5	4	2	7	3	4	2833	2596	5429		
Calabrie	1207	1019	1938	1761	1121	1005	618	607	404	393	280	268	136	186	188	285	55	49	38	27	14	10	8	8	6007	5616	11623		
Sicilia	2767	2114	6487	6185	4156	4521	1758	1755	947	884	565	560	280	386	394	401	128	124	63	48	18	19	11	12	17504	17009	34513		
Sardegna	684	524	1205	1052	670	659	421	391	212	219	151	158	51	25	81	59	30	24	13	10	8	5	5	2	3531	3128	6659		
REGNO	34182	27096	50394	44281	28068	27305	11986	11768	6756	6688	4588	4614	3175	2796	3199	3255	1123	1207	464	421	207	195	125	125	144273	129751	274024		

Morti legittimi nei primi cinque anni di età:

Maschi 135974 — Femmine 121752.

Morti illegittimi nei primi cinque anni di età:

Maschi 3299 — Femmine 7999

(a) Veggansi le note a pag. 62.

TAVOLA XI. — MASCHI MORTI NEL REGNO IN ETÀ DA 15 ANNI COMPIUTI IN SU,
CLASSIFICATI SECONDO LA PROFESSIONE E PER GRUPPI DI ETÀ.

Anno 1908.

Anno 1908.

PROFESSIONI	GRUPPI DI ETÀ										TOTALE
	Da oltre 15 anni a 20	Da oltre 20 anni a 25	Da oltre 25 anni a 35	Da oltre 35 anni a 45	Da oltre 45 anni a 55	Da oltre 55 anni a 65	Da oltre 65 anni a 75	Da oltre 75 anni a 85	Al di sopra di 85 anni com- piuti	Età ignota	
Agricultori, boscaioli, carbonai	2509	2921	4632	4888	7306	12941	20947	19096	4136	58	79434
Braccianti, manovali, cantonieri, selciatori	543	639	1043	1065	1625	2416	3442	2778	496	5	14052
Pastori, mandriani	72	71	130	111	180	271	397	299	68	4	1603
Minatori, marmisti, cavaatori, solfatai, salina- li	34	74	126	135	196	202	174	95	20	2	1058
Fabbri, meccanici, arrotini, maniscalchi, calderai, stagnini	327	389	481	474	473	619	733	521	100	4	4121
Macchinisti e fuochisti	2	19	51	50	40	43	43	15	263
Fornaciai, vasai, cementisti	26	39	37	69	76	109	141	75	11	1	584
Vetrai e fabbricanti conterie	3	14	18	12	24	18	20	8	1	..	118
Muratori, scalpellini, fumisti, piombisti, cop- ritetti, pittori di stanze, imbianchini	289	381	565	646	752	1110	1379	947	207	7	6283
Falegnami, verniciatori, ebanisti, carroz- zai, sediai, calafati, carpentieri, segatori di legna	254	349	482	452	573	840	1101	888	176	2	5117
Cestai, impagliatori	11	12	14	15	18	39	57	30	6	1	203
Tappezziere e materassai	10	16	24	33	30	45	42	40	4	1	245
Cartai, cernitori di stracci	3	3	5	15	22	21	39	24	3	..	135
Tipografi, legatori, litografi	53	64	85	74	65	69	57	26	3	..	496
Filatori, tessitori, tintori, cardatori, cordai	50	53	91	77	112	209	311	222	43	..	1168
Conciatori, salatori e verniciatori di pelli .	5	13	21	34	29	45	65	44	5	..	261
Calzolai, sellai, pellettieri, valigiai	281	345	556	461	637	872	1058	777	161	3	5151
Sarti	138	147	239	137	190	327	502	445	95	2	2222
Cappellai, guantai, berrettai	10	14	23	20	35	68	56	41	7	..	277
Barbieri	66	99	108	87	114	154	162	109	21	..	920
Mugnai, pastai, fornai, panettieri	69	103	227	205	315	438	559	357	53	..	2326
Orefici, orologiai, gioiellieri	34	37	56	42	59	81	70	49	9	..	437
Caffettieri, pasticciere, cioccolattieri, birrai	16	23	34	46	69	102	119	72	12	..	493
Trattori, vinai, osti, liquoristi	11	21	84	145	215	265	251	156	30	1	1179
Camerieri d'esercizio pubblici	32	57	93	65	71	80	66	31	3	1	499
Lattai e casari	11	16	26	34	28	48	62	32	3	..	260
Macellai, pizzicagnoli, trippaiuoli	34	56	111	122	182	171	205	138	23	1	1043
Fabbricanti e operai non specificati	270	272	393	365	433	594	694	448	70	3	3542
Marinari, pescatori, barcaiuoli, piloti, pa- lombari, capitani marittimi	58	83	128	167	243	303	514	536	140	..	2172
Cocchieri, stallieri, carrettieri, mulattieri .	76	139	340	422	537	677	679	452	79	1	3402
Ferrovieri e tramvieri	10	57	126	96	167	89	48	26	2	1	622
Fattorini postali e telegrafici	13	24	25	52	53	59	58	19	5	..	308

Segue TAVOLA XI. — MASCHI MORTI NEL REGNO IN ETÀ DA 15 ANNI COMPIUTI IN SU,
CLASSIFICATI SECONDO LA PROFESSIONE E PER GRUPPI DI ETÀ.

Anno 1908.

Anno 1908.

PROFESSIONI	GRUPPI DI ETÀ										TOTALE
	Da oltre 15 anni a 20	Da oltre 20 anni a 25	Da oltre 25 anni a 35	Da oltre 35 anni a 45	Da oltre 45 anni a 55	Da oltre 55 anni a 65	Da oltre 65 anni a 75	Da oltre 75 anni a 85	Al di sopra di 85 anni com- piuti	Età ignota	
Droghieri e farmacisti	4	5	46	38	49	66	118	106	21	..	453
Negozianti, albergatori, sensali, spedizio- nieri, agenti di cambio, chincaglieri, tabaccai, impresari	91	166	447	669	1055	1511	1592	1086	229	4	6850
Commessi e ragionieri	68	95	160	114	113	142	109	41	14	..	856
Fruttivendoli, pescivendoli, friggitori, ven- ditori ambulanti	16	42	78	153	206	262	344	204	28	..	1333
Domestici, uscieri, sagrestani, campanari, cuochi e portieri	31	60	127	221	336	558	702	464	88	..	2587
Facchini, lavandai, spazzini, crivellatori, attacchini, spaccalegna, lustrascarpe, lampionai, cavacessi, accalappiacani. .	31	38	158	250	354	478	459	241	30	2	2041
Impiegati pubblici e privati, magistrati, pensionati civili	69	194	378	408	830	1351	1845	1541	324	4	6944
Corpi armati (escluso l'esercito)	7	55	78	114	138	97	109	60	15	..	673
Militari e pensionati militari	17	500	97	104	64	56	76	61	10	..	985
Maestri, professori	3	15	47	58	115	168	170	81	19	..	676
Sacerdoti, monaci, chierici	10	27	124	107	149	260	606	629	195	3	2110
Medici, veterinari, dentisti, flebotomi	40	46	63	103	132	125	38	..	547
Infermieri	2	4	16	14	20	21	18	8	103
Avvocati, procuratori, notai, uscieri giudi- ziari	9	65	64	118	154	214	159	41	..	824
Ingegneri, agrimensori, architetti	4	36	37	47	94	103	67	24	..	412
Proprietari, benestanti, capitalisti	104	199	431	538	1113	2203	3642	3451	1064	4	12749
Studenti	527	288	63	878
Mendicanti e ricoverati	16	22	51	74	133	227	627	736	160	6	2052
Detenuti	3	..	4	3	5	3	18
Altre professioni o professioni ignote . . .	549	464	638	710	1024	1457	2229	1950	511	(a) 39652	(a) 49184
TOTALE . . .	6863	8737	13458	14333	20804	32536	47146	39806	8803	(a) 39773	(a) 232269

(a) Compresi i morti nel disastro del terremoto avvenuto il 28 dicembre 1908.