

MINISTERO DI AGRICOLTURA, INDUSTRIA E COMMERCIO

DIREZIONE GENERALE DELLA STATISTICA E DEL LAVORO

UFFICIO CENTRALE DI STATISTICA

# MOVIMENTO DELLA POPOLAZIONE

SECONDO GLI ATTI DELLO STATO CIVILE

NELL'ANNO 1911



ROMA

TIPOGRAFIA NAZIONALE DI G. BERTERO E C.

VIA UMBRIA

1913

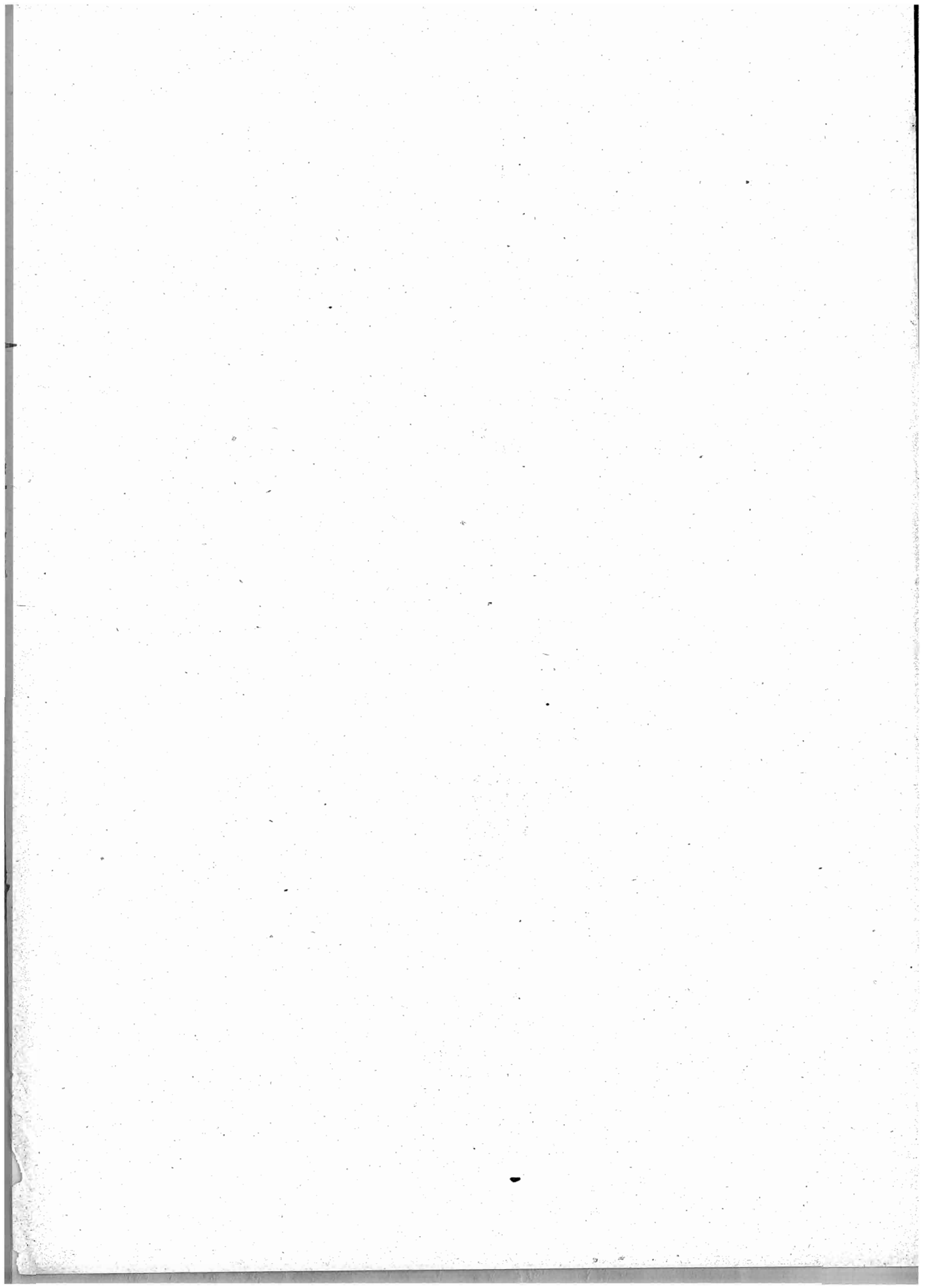

# INDICE

## INTRODUZIONE.

CAPO I. — Avvertenze preliminari:	
§ I. Contenuto e fonti della presente statistica . . . . .	Pag. III
§ II. Popolazione sulla quale sono stati calcolati i vari quozienti demografici . . . . .	IV
II. — Risultati complessivi del movimento della popolazione secondo gli atti dello stato civile dal 1872 al 1911 . . . . .	XIV
III. — Matrimoni:	
§ I. Numero dei matrimoni in rapporto alla popolazione . . . . .	XVI
§ II. Matrimoni classificati secondo le stagioni e i mesi dell'anno in cui avvennero . . . . .	XVIII
§ III. Matrimoni classificati secondo lo stato civile degli sposi . . . . .	XIX
§ IV. Sposi e spose classificati secondo la loro età . . . . .	XX
§ V. Sposi e spose classificati secondo l'età media . . . . .	XXIV
§ VI. Sposi e spose classificati secondo che sottoscrissero o no l'atto di matrimonio . . . . .	XXVI
§ VII. Matrimoni fra consanguinei . . . . .	XXX
IV. — Nati vivi:	
§ I. Numero dei nati vivi in rapporto alla popolazione . . . . .	XXXI
§ II. Nati vivi classificati secondo i mesi di nascita . . . . .	XXXII
§ III. Nati vivi classificati secondo il sesso . . . . .	XXXIII
§ IV. Nati vivi classificati secondo la filiazione legittima od illegittima. . . . .	XXXV
§ V. Legittimazioni . . . . .	XLII
V. — Nati-morti:	
§ I. Numero dei nati-morti in rapporto al totale delle nascite . . . . .	XLV
§ II. Nati-morti classificati secondo i mesi . . . . .	XLVIII
§ III. Nati-morti classificati secondo il sesso e secondo la filiazione legittima od illegittima . . . . .	XLIX
VI. — Parti multipli . . . . .	LI
VII. — Morti (esclusi i nati-morti):	
§ I. Numero dei morti in rapporto alla popolazione . . . . .	LIII
§ II. Numero dei morti paragonato a quello dei nati . . . . .	LIV
§ III. Morti classificati secondo i mesi . . . . .	LVI
§ IV. Morti classificati secondo il sesso e secondo l'età . . . . .	LVII
§ V. Morti nel Regno da 15 anni in su, classificati secondo lo stato civile ed il sesso in rapporto all'età . . . . .	LIX
§ VI. Quozienti di mortalità dei bambini nei primi cinque anni di età, calcolati per ciascun anno del periodo 1890-1911 . . . . .	LXII
§ VII. Morti nei primi cinque anni di età, classificati secondo la filiazione legittima od illegittima. . . . .	LXIV
§ VIII. Morti classificati secondo l'età e la professione. . . . .	LXVI

TAVOLE.

TAVOLA	I. — Movimento generale della popolazione nell'anno 1911 ( <i>Matrimoni; nati vivi e nati-morti classificati secondo il sesso e la filiazione legittima o illegittima; morti divisi per sesso; figli naturali legittimati</i> ):	
	A. Per circondari . . . . .	Pag. 2
	B. Per provincie, compartimenti e pel Regno . . . . .	„ 16
	C. Nei 284 Comuni capiluoghi di provincia, di circondario o distretto e nei 61 Comuni non capiluoghi che al tempo del censimento del 10 febbraio 1901 avevano più di 20,000 abitanti . . . . .	„ 22
„	II. — Movimento della popolazione nei singoli mesi dell'anno 1911, per provincie, compartimenti e pel Regno ( <i>Matrimoni; nati vivi, nati-morti e morti divisi per sesso</i> ) . . . . .	„ 46
„	III. — Matrimoni classificati secondo lo stato civile degli sposi, per provincie, compartimenti e pel Regno ( <i>Matrimoni tra celibi e nubili, tra celibi e vedove, tra vedovi e nubili, tra vedovi e vedove</i> ) . . . . .	„ 54
„	IV. — Sposi e spose classificati secondo che sottoscrissero o no l'atto di matrimonio:	
	A. Per provincie, compartimenti e pel Regno . . . . .	„ 55
	B. Nei 69 Comuni capiluoghi di provincia . . . . .	„ 57
„	V. — Sposi e spose classificati secondo l'età e lo stato civile, per compartimenti e pel Regno:	
	A. Sposi . . . . .	„ 58
	B. Spose . . . . .	„ 59
„	VI. — Parti multipli per provincie, compartimenti e pel Regno ( <i>Parti doppi, tripli, ecc., numero dei nati divisi per sesso e loro combinazioni</i> ) . . . . .	„ 60
„	VII. — Morti classificati secondo il sesso e lo stato civile, per compartimenti e pel Regno ( <i>Celibi di non oltre 15 anni e di oltre 15 anni, coniugati, vedovi; nubili di non oltre 15 anni e di oltre 15 anni, coniugate, vedove</i> ) . . . . .	„ 62
„	VIII. — Morti classificati secondo l'età ed il sesso, per compartimenti e pel Regno . . . . .	„ 63
„	IX. — Morti nel Regno classificati secondo lo stato civile ed il sesso in rapporto all'età . . . . .	„ 65
„	X. — Morti classificati secondo i natali legittimi od illegittimi e secondo il sesso nei primi cinque anni di età, per compartimenti e pel Regno . . . . .	„ 66
„	XI. — Maschi morti nel Regno in età da 15 anni compiuti in su, classificati secondo la professione e per gruppi di età . . . . .	„ 67

# INTRODUZIONE

---

## CAPO I.

### AVVERTENZE PRELIMINARI.

#### § I.

#### **Contenuto e fonti della presente statistica.**

La statistica del *Movimento annuale della popolazione*, in quanto questo può essere legalmente determinato col mezzo degli atti dello stato civile, si cominciò a pubblicare per l'anno 1862. Il presente volume, che è il cinquantesimo della serie, riguarda i *matrimoni*, le *nascite* e le *morti* che avvennero nel Regno nel 1911.

Le notizie dei matrimoni e delle morti vengono fornite dagli Uffici comunali di stato civile per mezzo di schede, e lo spoglio di queste si fa direttamente a cura dell'Ufficio centrale di Statistica. Quanto alle nascite, i Comuni inviano al detto Ufficio un prospetto riassuntivo del numero dei *nati* e dei *nati-morti* in ciascun mese dell'anno, divisi per  *sesso* e secondo che erano *legittimi* od *illegittimi*, come pure del numero dei *figli naturali legittimati* e dei *parti multipli*.

Fino a tutto il 1892 si pubblicarono le cifre dei matrimoni, delle nascite e delle morti per i singoli Comuni. Ma dopo quell'anno, per ragioni di economia, si dovette rinunciare a tale ampia specificazione, e le notizie per Comuni furono date soltanto per quelli che sono capiluoghi di provincia e di circondario o distretto e per alcuni altri più popolosi (a).

---

(a) Nelle statistiche per gli anni dal 1896 al 1900 i Comuni non capiluoghi, per i quali furono date separatamente le cifre dei nati, dei morti e dei matrimoni, erano quelli che al 1° gennaio 1882 contavano più di 15,000 abitanti. Nelle statistiche degli anni 1901-1911 si sono date a parte le notizie, oltrechè pei Comuni capiluoghi di provincia e di circondario o distretto, anche pei Comuni che al 10 febbraio 1901 avevano più di 20,000 abitanti, e per altri 5, che quantunque nel 1901 non avessero raggiunto quel numero di abitanti, erano già stati considerati a parte nei volumi per gli anni dal 1896 al 1900 perchè ne contavano oltre 15,000; e ciò allo scopo di mantenere, nei limiti del possibile, l'uniformità fra le statistiche di questi ultimi undici anni e quelle degli anni precedenti. Si continua, peraltro, a tener nota, anno per anno, delle cifre dei nati vivi, dei matrimoni e dei morti per ciascun Comune del Regno e tali notizie vengono pubblicate a dati intervalli; come, per esempio, si è fatto per il periodo dal 1° gennaio 1882 al febbraio 1901, nel volume che si riferisce all'anno 1901.

§ II.

**Popolazione sulla quale sono stati calcolati i vari quozienti demografici.**

Per determinare i rapporti fra i diversi elementi statistici considerati in questo volume ed il numero degli abitanti, si è creduto opportuno di prendere per base la popolazione presumibilmente presente, anzichè al 1° gennaio o al 31 dicembre, al 1° luglio di ciascuno degli anni del periodo preso in esame, come quella che, rappresentando, quanto più esattamente è possibile, la popolazione media dell'anno, permette di ottenere proporzioni più precise.

Il quinto censimento generale ha accertato che la popolazione presente nel Regno alla mezzanotte tra il 10 e l'11 giugno 1911 era di abitanti 34,671,377.

La popolazione presente alla metà dell'anno 1911 è stata calcolata con lo stesso metodo adottato nelle statistiche degli anni precedenti, a partire dal 1905; e cioè: alle cifre della popolazione presente rilevate con il censimento suddetto in ciascuna provincia si è aggiunto il numero dei nati nei venti giorni corsi dalla data del censimento a tutto il 30 giugno 1911 e quello degli individui che, nei giorni stessi, trasferirono nella provincia la propria dimora, venendo da altre provincie del Regno o dall'estero; e si è poi sottratto il numero dei morti e quello degli individui che, nel detto periodo, fissarono la loro dimora in altre provincie del Regno od all'estero.

Con lo stesso procedimento si è calcolata la popolazione in ciascuna provincia e nel Regno alla fine dell'anno 1911, tenendo conto, naturalmente, del doppio movimento, riproduttivo e dislocativo, avvenuto dall'11 giugno al 31 dicembre 1911.

Per disposizione del regio decreto in data 21 settembre 1901, n. 445, in modificazione del regio decreto 4 aprile 1873, n. 1363, serie II, ogni Comune deve tenere un registro della sua *popolazione stabile*, cioè di quella che vi ha dimora abituale, nel quale si notano le variazioni che avvengono in essa per fatto di nascite, morti, immigrazioni ed emigrazioni. A ciascun Comune si è chiesta notizia delle variazioni avvenute nel numero degli abitanti *residenti*, per effetto di immigrazioni e di emigrazioni in rapporto con altri Comuni del Regno e coll'estero; per ciò che riguarda il movimento delle nascite e delle morti si è preferito attenersi alle risultanze dei registri degli atti dello stato civile, che sono più sicure di quelle dei registri anagrafici.

Le due fonti di notizie anzidette hanno fornito i dati seguenti:

**Movimento della popolazione avvenuto nel Regno durante l'anno 1911 e nei due periodi dall'11 al 30 giugno e dall'11 giugno al 31 dicembre dello stesso anno.**

Prospetto I.

	NATI vivi	MORTI	ISCRITTI nei registri comunali di popolazione perchè immigrati		CANCELLATI dai registri comunali di popolazione perchè emigrati	
			da altri Comuni del Regno	dall'estero	per altri Comuni del Regno	per l'estero
Regno	1 093 545	742 811	683 839	79 036	670 963	140 713
Anno 1911 . . . . .						
Dall'11 al 30 giugno 1911 (a)	55 931	36 945	22 748	2 509	19 061	4 058
Dall'11 giugno al 31 dicembre 1911 (a) . . . . .	576 243	401 257	364 668	42 027	354 543	74 415

Secondo le disposizioni vigenti devono essere iscritti nel registro della popolazione stabile di ciascun Comune, come provenienti da altri Comuni del Regno, gli individui isolati e le famiglie che vengono a fissare nel Comune la loro dimora abituale, lasciando quella che avevano in altri Comuni del Regno; contemporaneamente essi dovrebbero essere cancellati dai registri dei Comuni di loro precedente dimora.

Gli Uffici municipali, peraltro, possono più facilmente aver notizia delle persone le quali vengono a fissare la loro dimora nell'ambito del rispettivo territorio (poichè esse, per molteplici esigenze amministrative e fiscali o per richieste di pubblica assistenza, devono dare contezza di sè e delle loro famiglie alle Amministrazioni locali), che non essere informati di quelle che partono senza dare alcun avviso.

Infatti, a un totale di 683,839 nuove iscrizioni fatte nell'intero anno 1911, avrebbero dovuto corrispondere altrettante cancellazioni; ma queste ultime si effettuarono solamente per 670,963 individui. La differenza di 12,876 individui dipende appunto dalla accennata irregolarità nelle registrazioni. Ad ogni modo questo errore è contenuto in limiti assai ristretti, poichè nell'anno 1911 per ogni 100 nuove iscrizioni si ebbero 98 cancellazioni.

Questo difetto nella cancellazione degli emigrati non vizia il calcolo dei movimenti di migrazione interna permanente che si faccia per l'insieme del Regno, potendosi esso basare sul solo numero delle nuove iscrizioni, che è certamente più esatto; ma volendo stabilire un bilancio per provincie e per compartimenti, degli aumenti e delle diminuzioni dipendenti da questi scambi reciproci, occorre integrare le cifre delle emigrazioni per farle coincidere, nel loro complesso, con quelle delle immigrazioni.

Per fare questa integrazione si è supposto che la deficienza riscontrata nelle cifre riguardanti l'intero Regno, si sia verificata in uguale proporzione nella tenuta dei re-

(a) Con le cifre sopra indicate relative ai due periodi, dall'11 al 30 giugno e dall'11 giugno al 31 dicembre 1911, si è calcolata la popolazione presente nel Regno alla metà e alla fine del detto anno.

gistri anagrafici di tutti i Comuni di ciascuna provincia. In altri termini, si sono aumentate le cifre dei cancellati nell'anno 1911 per emigrazione in altri Comuni del Regno, risultanti dai registri anagrafici per ciascuna provincia, dell'1,919 per cento, cioè del quoziente che rappresenta le cancellazioni non effettuate in corrispondenza alle nuove iscrizioni.

Per ciò che riguarda i movimenti migratorii coll'estero, nei registri anagrafici non si prende nota di tutti gli emigrati, nè di tutti i rimpatriati, ma si cancellano soltanto quelli per i quali l'Ufficio municipale o ha ricevuto l'esplicita dichiarazione di trasferire all'estero la dimora abituale, o ha fondati motivi di ritenere che intendano di espatriare a tempo indeterminato, e si inscrivono come immigrati dall'estero coloro che dopo essere stati cancellati in anni precedenti ritornano in patria, come pure gli individui italiani e stranieri venuti per la prima volta dall'estero in Italia a fissarvi la propria dimora.

Con queste norme è stato compilato il prospetto II, nel quale sono indicati, per ogni provincia e compartimento:

- a) i movimenti migratori nell'anno 1911 (immigrati da altri Comuni del Regno e dall'estero; emigrati per altri Comuni del Regno e per l'estero);
- b) il numero degli abitanti presenti censiti al 10 giugno 1911;
- c) gli aumenti avvenuti dall'11 giugno al 31 dicembre 1911 per nascite ed immigrazioni da altri Comuni del Regno e dall'estero, e le diminuzioni per morti ed emigrazioni a tempo indefinito per altri Comuni del Regno e per l'estero;
- d) le cifre della popolazione presente calcolata al 31 dicembre 1911;
- e) le cifre della popolazione presente calcolata alla metà dell'anno 1911, con le quali sono state confrontate le cifre assolute dei matrimoni, dei nati e dei morti per dedurne i rispettivi quozienti.

Non si può assicurare che le cifre degli immigrati e degli emigrati in rapporto coll'estero, desunte dai registri anagrafici, rappresentino esattamente questo movimento dislocativo, in considerazione, anche, che nel 1911, essendosi eseguito il censimento, alcuni Comuni riversarono sul movimento migratorio di detto anno gli aumenti o le diminuzioni risultanti dal raffronto della popolazione censita con quella calcolata nel loro registro di popolazione, di guisa che le cifre da essi fornite non rappresentano l'effettivo movimento dislocativo avvenuto nel solo anno 1911; ciò non di meno il procedimento che abbiamo esposto per il calcolo della popolazione, adottato fin dal 1905, dà una approssimazione maggiore alla realtà di quella che si poteva ottenere col metodo seguito prima di quell'anno.

Secondo il calcolo che abbiamo esposto, alla metà del 1911, la popolazione nel Regno è risultata di 34,688,814 abitanti, e in quattro provincie, e cioè, in quelle di Caserta, Napoli, Salerno e Palermo, la popolazione, calcolata nel modo predetto alla metà del 1911, risultò minore di quella censita al 10 giugno 1911; tale diminuzione, oltrechè alle cause sopra esposte, si deve attribuire anche alle epidemie di *colera asiatico* e di *vaiuolo*, che, nel mese di giugno 1911, furono causa di numerose morti nelle dette provincie.



È da avvertire che il calcolo fatto col procedimento indicato dava, alla data del 10 giugno 1911, in 25 provincie una popolazione *inferiore* ed in 44 una popolazione *superiore* a quella risultata dal censimento generale eseguito in quello stesso giorno; con una differenza complessiva, per il Regno, di 423,127 abitanti in più della popolazione censita.

Il notevole divario trova la sua spiegazione, principalmente, nelle grandi difficoltà, di cui già si è parlato, che incontrano i Comuni per tenere esatto conto del movimento dislocativo della popolazione; e non è neppure da escludere che ad aggravarlo, in qualche caso, vi abbia anche contribuito la imperfetta esecuzione degli stessi censimenti generali, presi rispettivamente a base e a riconferma del calcolo; senza dire che una qualche differenza fra i risultati delle due indagini è pur giustificata dal fatto che nel calcolo stesso si prescinde dalle modificazioni che avvengono, da un censimento all'altro, nelle cifre della popolazione occasionale o di passaggio. In base ai risultati del censimento al 10 giugno 1911, si sono rettificate le cifre della popolazione già calcolata in ogni provincia alla metà di ciascuno degli anni interceduti fra il quarto ed il quinto censimento, per togliere queste discordanze.

Le correzioni di queste cifre sono state fatte ammettendo la doppia ipotesi che le differenze riscontrate siano unicamente dovute alla imperfetta rilevazione, da parte dei Comuni, del movimento annuo della popolazione per immigrazioni ed emigrazioni, nei riguardi con l'estero e con gli altri Comuni del Regno; e che le differenze stesse siansi venute producendo d'anno in anno, per ogni provincia, proporzionalmente alla entità numerica del rispettivo movimento dislocativo suaccennato. Cosicchè, per quelle provincie per le quali il calcolo aveva dato una *eccedenza* di popolazione rispetto al censimento, sono stati, proporzionalmente a quel movimento, attenuati gli aumenti o aggravate le diminuzioni di popolazione risultati dal calcolo per ciascun anno del periodo considerato; e per quelle provincie per le quali il calcolo aveva dato una *deficienza* di popolazione sono stati invece aggravati gli aumenti o attenuate le diminuzioni. La popolazione poi di ogni provincia al 1° gennaio dei singoli anni del periodo è stata ricalcolata in base alle cifre degli aumenti o delle diminuzioni in tal modo rettificate (a).

Facendo la semisomma delle cifre della popolazione calcolata per il principio e per la fine dei singoli anni si sono determinate quelle della popolazione presumibilmente presente alla *metà* degli anni stessi; e quindi le cifre della popolazione ed i quozienti di nuzialità, di natività e di mortalità dati in questo volume, per gli anni dal 1901 al 1910, differiscono leggermente da quelli pubblicati nelle statistiche riguardanti i suddetti anni.

---

(a) A pag. xiv della presente introduzione sono indicate le cifre della popolazione nel Regno, per gli anni dal 1901 al 1910, rettificate secondo il metodo suddetto. Le cifre rettificate della popolazione nelle singole provincie, per gli stessi anni, sono state pubblicate nell'*Annuario Statistico* del 1912, alle pagine 14 e seguenti.

**Aumenti e diminuzioni nella popolazione presente di ogni provincia e compartimento e del Regno,**  
 Prospetto II.

PROVINCIE E COMPARTIMENTI	MOVIMENTI MIGRATORI nell'anno 1911				POPOLAZIONE presente censita al 10 giugno 1911	dall'11 Nati vivi
	Immigrati		Emigrati			
	da altri Comuni del Regno	dall'estero	per altri Comuni del Regno	per l'estero		
Alessandria . . . . .	9 016	872	19 748	3 920	807 696	10 343
Cuneo . . . . .	8 753	664	8 065	3 443	646 719	9 873
Novara . . . . .	17 688	970	24 015	3 567	756 326	9 727
Torino . . . . .	19 702	2 545	12 089	5 598	1 213 709	14 004
<b>Piemonte . . . . .</b>	55 159	5 051	63 917	16 528	3 424 450	43 947
Genova . . . . .	30 270	1 058	34 281	3 367	1 050 052	14 055
Porto Maurizio . . . . .	2 557	1 169	2 901	1 463	147 179	1 671
<b>Liguria . . . . .</b>	32 827	2 227	37 182	4 830	1 197 231	15 726
Bergamo . . . . .	9 514	168	11 156	704	511 237	12 909
Brescia . . . . .	20 700	408	22 009	708	596 411	12 013
Como . . . . .	11 571	690	12 617	2 128	616 212	11 367
Cremona . . . . .	19 619	62	21 279	23	348 749	6 067
Mantova . . . . .	19 620	494	20 414	359	349 048	6 218
Milano . . . . .	80 711	1 108	70 051	711	1 726 548	31 242
Pavia . . . . .	24 410	768	27 046	1 307	512 340	6 711
Sondrio . . . . .	1 073	267	1 027	996	129 928	2 410
<b>Lombardia . . . . .</b>	187 218	3 965	185 599	6 936	4 790 473	88 937
Belluno . . . . .	2 821	158	2 844	1 577	192 793	4 608
Padova . . . . .	18 222	124	18 758	92	519 358	10 847
Rovigo . . . . .	17 609	262	19 121	470	257 723	5 278
Treviso . . . . .	11 986	154	12 719	394	491 166	10 418
Udine . . . . .	9 918	395	9 858	2 341	628 081	15 985
Venezia . . . . .	14 116	366	15 340	547	466 752	9 346
Verona . . . . .	20 045	211	20 392	1 052	475 049	8 199
Vicenza . . . . .	17 222	312	19 232	1 108	496 438	10 376
<b>Veneto . . . . .</b>	111 939	1 982	118 264	7 581	3 527 360	75 057

dall'11 giugno al 31 dicembre 1911, e calcolo della popolazione presente alla metà di detto anno.

AUMENTI giugno al 31 dicembre 1911		DIMINUZIONI dall'11 giugno al 31 dicembre 1911			DIFFERENZA fra aumenti e diminuzioni dall'11 giugno al 31 dicembre 1911	POPOLAZIONE presente calcolata al 31 dicembre 1911	POPOLAZIONE presente calcolata alla metà dell'anno 1911
Immigrati		Morti	Emigrati				
da altri Comuni del Regno	dall'estero			per altri Comuni del Regno	per l'estero		
4 754	480	7 111	10 380	2 028	— 3 942	803 754	807 823
4 622	364	6 759	4 213	1 786	2 101	648 820	647 132
9 295	513	6 452	12 604	1 822	— 1 343	754 983	756 438
10 575	1 420	11 308	6 439	2 989	5 263	1 218 972	1 214 282
29 246	2 777	31 630	33 636	8 625	2 079	3 426 529	3 425 675
16 393	577	9 893	17 968	1 804	1 360	1 051 412	1 050 947
1 420	614	1 469	1 591	767	— 122	147 057	147 215
17 813	1 191	11 362	19 559	2 571	1 238	1 198 469	1 198 162
5 053	84	7 897	5 992	355	3 802	515 039	511 546
10 906	208	7 165	11 586	363	4 013	600 424	596 887
6 149	363	7 398	6 649	1 118	2 714	618 926	616 583
10 037	32	3 829	10 926	12	1 369	350 118	348 934
9 974	247	3 827	10 439	183	1 990	351 038	349 232
42 932	593	20 120	37 099	373	17 175	1 743 723	1 728 145
12 649	426	4 715	13 989	687	395	512 735	512 545
583	151	1 563	546	510	525	130 453	130 063
98 283	2 104	56 514	97 226	3 601	31 983	4 822 456	4 793 935
1 627	82	1 980	1 619	897	1 821	194 614	192 837
9 698	72	5 385	10 029	54	5 149	524 507	519 874
9 135	153	2 829	9 939	242	1 556	259 279	258 001
6 555	86	4 116	6 943	211	5 789	496 955	491 724
5 187	207	6 692	5 265	1 213	8 209	636 290	628 566
7 828	191	5 225	8 344	278	3 518	470 270	467 404
10 669	125	4 695	10 770	544	2 984	478 033	475 478
8 985	184	4 895	10 164	568	3 918	500 356	496 775
59 684	1 100	35 817	63 073	4 007	32 944	3 560 304	3 530 659

**Aumenti e diminuzioni nella popolazione presente di ogni provincia e compartimento e del Regno,**  
*Segue Prospetto II.*

PROVINCIE E COMPARTIMENTI	MOVIMENTI MIGRATORI nell'anno 1911				POPOLAZIONE presente censita al 10 giugno 1911	dall'11  Nati vivi
	Immigrati		Emigrati			
	da altri Comuni del Regno	dall'estero	per altri Comuni del Regno	per l'estero		
Bologna . . . . .	24 757	136	23 505	590	577 729	9 519
Ferrara . . . . .	13 462	35	14 288	281	307 924	6 439
Forlì . . . . .	8 764	172	9 033	502	301 408	5 461
Modena . . . . .	14 103	90	13 820	802	353 051	6 788
Parma . . . . .	18 050	1 071	16 279	1 609	326 163	5 696
Piacenza . . . . .	13 142	335	12 723	961	256 233	4 443
Ravenna . . . . .	6 894	99	6 776	37	248 356	3 510
Reggio nell'Emilia . . . . .	11 127	134	11 972	98	310 337	6 269
<b>Emilia . . . . .</b>	<b>110 299</b>	<b>2 072</b>	<b>108 396</b>	<b>4 880</b>	<b>2 681 201</b>	<b>48 125</b>
Arezzo . . . . .	6 311	63	8 373	989	283 663	4 325
Firenze . . . . .	25 093	365	25 893	605	999 423	13 784
Grosseto . . . . .	2 753	43	2 603	89	146 634	2 398
Livorno . . . . .	3 118	135	1 784	233	135 765	1 733
Lucca . . . . .	4 476	1 201	3 849	2 322	333 011	5 013
Massa e Carrara . . . . .	2 082	798	1 744	1 170	212 430	4 127
Pisa . . . . .	7 102	207	8 667	437	342 250	4 761
Siena . . . . .	7 798	25	8 494	163	241 530	2 976
<b>Toscana . . . . .</b>	<b>58 733</b>	<b>2 837</b>	<b>61 407</b>	<b>6 008</b>	<b>2 694 706</b>	<b>39 117</b>
Ancona . . . . .	10 546	459	9 895	969	319 709	5 178
Ascoli Piceno . . . . .	7 676	390	9 168	1 376	253 635	4 008
Macerata . . . . .	6 190	854	6 409	700	258 393	3 903
Pesaro e Urbino . . . . .	8 610	458	9 594	1 416	261 516	4 319
<b>Marche . . . . .</b>	<b>33 022</b>	<b>2 161</b>	<b>35 066</b>	<b>4 461</b>	<b>1 093 253</b>	<b>17 408</b>
Perugia - Umbria . . . . .	12 710	579	15 532	2 582	686 596	9 185
Roma - Lazio . . . . .	14 078	1 992	8 296	1 942	1 302 423	20 190
Aquila degli Abruzzi . . . . .	2 252	972	2 231	1 538	407 005	6 331
Campobasso . . . . .	799	2 259	757	3 493	349 618	5 396
Chieti . . . . .	2 142	2 642	1 865	4 203	366 593	5 251
Teramo . . . . .	4 010	1 626	2 397	2 691	307 490	4 290
<b>Abruzzi e Molise . . . . .</b>	<b>9 203</b>	<b>7 499</b>	<b>7 250</b>	<b>11 925</b>	<b>1 430 706</b>	<b>21 268</b>

dall'11 giugno al 31 dicembre 1911, e calcolo della popolazione presente alla metà di detto anno.

AUMENTI giugno al 31 dicembre 1911		DIMINUZIONI dall'11 giugno al 31 dicembre 1911			DIFFERENZA fra aumenti e diminuzioni dall'11 giugno al 31 dicembre 1911	POPOLAZIONE presente calcolata al 31 dicembre 1911	POPOLAZIONE presente calcolata alla metà dell'anno 1911
Immigrati		Morti	Emigrati				
da altri Comuni del Regno	dall'estero			per altri Comuni del Regno	per l'estero		
13 581	70	5 419	12 860	300	4 591	582 320	578 221
7 125	20	3 120	7 588	150	2 726	310 650	308 186
5 118	93	3 244	5 293	276	1 859	303 267	301 587
7 460	48	3 649	7 408	404	2 835	355 886	353 271
9 298	544	2 875	8 376	832	3 455	329 618	326 508
6 711	179	2 633	6 515	493	1 692	257 925	256 410
3 951	54	2 173	3 866	18	1 458	249 814	248 523
5 792	68	3 336	6 244	60	2 489	312 826	310 564
59 036	1 076	26 449	58 150	2 533	21 105	2 702 306	2 683 270
3 497	37	3 144	4 686	523	— 494	283 169	283 689
14 070	190	9 997	14 569	325	3 153	1 002 576	999 886
1 552	24	1 406	1 429	52	1 087	147 721	146 776
1 667	75	1 772	1 006	122	575	136 340	135 811
2 428	665	3 130	2 085	1 243	1 648	334 659	333 264
1 085	429	2 444	968	620	1 609	214 039	212 528
3 923	117	2 976	4 743	230	852	343 102	342 454
4 153	14	2 336	4 599	84	124	241 654	241 555
32 375	1 551	27 205	34 085	3 199	8 554	2 703 260	2 695 963
5 669	274	3 033	5 240	525	2 323	322 032	320 031
4 036	213	2 508	4 826	732	191	253 826	253 727
3 247	477	2 581	3 388	382	1 276	259 669	258 604
4 625	231	2 821	5 189	806	359	261 875	261 576
17 577	1 195	10 943	18 643	2 445	4 149	1 097 402	1 093 938
6 737	316	6 800	8 250	1 312	— 124	686 472	686 980
7 219	1 014	13 730	4 330	974	9 389	1 311 812	1 303 231
1 374	533	5 002	1 211	821	1 204	408 209	407 529
421	1 213	5 186	453	1 831	— 440	349 178	349 726
1 231	1 406	4 255	1 022	2 226	385	366 978	366 828
2 085	831	3 243	1 251	1 385	1 327	308 817	307 729
5 111	3 983	17 686	3 937	6 263	2 476	1 433 182	1 431 812

**Aumenti e diminuzioni nella popolazione presente di ogni provincia e compartimento e del Regno,**  
*Segue Prospetto II.*

PROVINCIE E COMPARTIMENTI	MOVIMENTI MIGRATORI nell'anno 1911				POPOLAZIONE presente censita al 10 giugno 1911	dall'11  Nati vivi
	Immigrati		Emigrati			
	da altri Comuni del Regno	dall'estero	per altri Comuni del Regno	per l'estero		
Avellino . . . . .	445	2 502	895	4 584	396 581	6 868
Benevento . . . . .	578	1 294	447	2 032	254 726	4 080
Caserta . . . . .	4 963	3 141	4 788	6 249	791 616	12 873
Napoli . . . . .	7 702	672	7 089	1 981	1 310 785	19 020
Salerno . . . . .	1 198	2 239	1 332	8 564	558 282	9 158
<b>Campania . . .</b>	<b>14 886</b>	<b>9 848</b>	<b>14 601</b>	<b>23 410</b>	<b>3 311 990</b>	<b>51 999</b>
Bari delle Puglie . . . . .	2 438	4 626	2 807	3 981	891 624	15 684
Foggia . . . . .	2 580	2 065	944	1 725	467 020	8 265
Lecce . . . . .	3 439	413	5 613	768	771 507	14 098
<b>Puglie . . .</b>	<b>8 457</b>	<b>7 104</b>	<b>9 364</b>	<b>6 474</b>	<b>2 130 151</b>	<b>38 047</b>
Potenza - <b>Basilicata . . . . .</b>	<b>3 693</b>	<b>3 493</b>	<b>1 294</b>	<b>6 993</b>	<b>474 021</b>	<b>8 906</b>
Catanzaro . . . . .	451	2 325	343	3 310	483 235	8 005
Cosenza . . . . .	1 583	2 976	370	4 208	474 001	7 920
Reggio di Calabria . . . . .	3 789	1 871	2 819	1 788	444 915	8 099
<b>Calabrie . . .</b>	<b>5 823</b>	<b>7 172</b>	<b>3 532</b>	<b>9 306</b>	<b>1 402 151</b>	<b>24 024</b>
Caltanissetta . . . . .	874	2 451	334	1 345	342 557	6 373
Catania . . . . .	7 764	5 133	1 966	3 889	789 147	12 432
Girgenti . . . . .	1 085	2 716	540	1 752	393 804	7 367
Messina . . . . .	1 234	3 014	1 125	3 568	517 248	8 168
Palermo . . . . .	2 783	5 467	4 512	9 816	795 631	12 929
Siracusa . . . . .	8 533	1 332	943	2 810	476 765	7 849
Trapani . . . . .	445	633	418	1 962	357 106	5 460
<b>Sicilia . . .</b>	<b>22 718</b>	<b>20 746</b>	<b>9 838</b>	<b>25 142</b>	<b>3 672 258</b>	<b>60 578</b>
Cagliari . . . . .	1 731	196	2 178	738	520 213	8 242
Sassari . . . . .	1 343	112	2 123	977	332 194	5 487
<b>Sardegna . . .</b>	<b>3 074</b>	<b>308</b>	<b>4 301</b>	<b>1 715</b>	<b>852 407</b>	<b>13 729</b>
<b>REGNO . . .</b>	<b>683 839</b>	<b>79 036</b>	<b>683 839</b>	<b>140 713</b>	<b>34 671 377</b>	<b>576 243</b>

dall'11 giugno al 31 dicembre 1911, e calcolo della popolazione presente alla metà di detto anno.

AUMENTI giugno al 31 dicembre 1911		DIMINUZIONI dall'11 giugno al 31 dicembre 1911			DIFFERENZA fra aumenti e diminuzioni dall'11 giugno al 31 dicembre 1911	POPOLAZIONE presente calcolata al 31 dicembre 1911	POPOLAZIONE presente calcolata alla metà dell'anno 1911
Immigrati		Morti	Emigrati				
da altri Comuni del Regno	dall'estero			per altri Comuni del Regno	per l'estero		
247	1 262	4 841	464	2 414	658	397 239	396 656
315	659	2 862	249	1 067	876	255 602	254 865
2 729	1 678	13 070	2 908	3 330	— 2 028	789 588	791 261
4 319	353	21 333	3 747	1 048	— 2 436	1 308 349	1 309 438
675	1 267	9 207	739	4 540	— 3 386	554 896	558 179
8 285	5 219	51 313	8 107	12 399	— 6 316	3 305 674	3 310 399
1 383	2 371	12 066	1 690	2 170	3 512	895 136	891 747
1 406	1 074	6 144	528	912	3 161	470 181	467 307
1 842	213	9 635	3 059	411	3 048	774 555	771 867
4 631	3 658	27 845	5 277	3 493	9 721	2 139 872	2 130 921
1 881	1 918	6 466	733	3 714	1 792	475 813	474 251
266	1 291	5 865	179	1 749	1 769	485 004	483 590
903	1 638	5 548	237	2 355	2 321	476 322	474 236
2 127	975	4 965	1 524	958	3 754	448 669	445 409
3 296	3 904	16 378	1 940	5 062	7 844	1 409 995	1 403 235
501	1 255	5 334	197	777	1 821	344 378	342 744
3 984	2 699	10 452	1 033	2 110	5 520	794 667	789 751
615	1 413	6 240	320	913	1 922	395 726	394 069
647	1 611	5 509	685	1 900	2 332	519 580	517 483
1 577	2 828	13 582	2 410	5 122	— 3 780	791 851	795 287
4 288	730	6 023	545	1 470	4 829	481 594	476 919
233	316	3 848	214	1 042	905	358 011	357 218
11 845	10 852	50 988	5 404	13 334	13 549	3 685 807	3 673 471
926	112	6 185	1 211	390	1 494	521 707	520 441
723	57	3 946	1 107	493	721	332 915	332 471
1 649	169	10 131	2 318	883	2 215	854 622	852 912
<b>364 668</b>	<b>42 027</b>	<b>401 257</b>	<b>364 668</b>	<b>74 415</b>	<b>142 598</b>	<b>34 813 975</b>	<b>34 688 814</b>

## CAPO II.

### RISULTATI COMPLESSIVI

#### del movimento della popolazione secondo gli atti dello stato civile dal 1872 al 1911.

Il seguente prospetto riassume i dati del movimento della nuzialità, della natività e della mortalità nei periodi 1872-75, 1876-80, 1881-85 e nei singoli anni corsi dal 1886 al 1911.

#### Matrimoni, nati vivi, nati-morti e morti nel Regno, durante gli anni 1872-1911.

Prospetto III.

ANNI	POPOLAZIONE calcolata alla metà di ciascun anno (a)	MATRIMONI		NATI VIVI		NATI-MORTI		MORTI		ECCE- DENZA dei nati sui morti
		Cifre assolute	per 1000 abitanti (a)	Cifre assolute	per 1000 abitanti (a)	Cifre assolute	per 1000 abitanti (a)	Cifre assolute	per 1000 abitanti (a)	
1872-75 (b)	27 132 848	213 937	7.88	998 226	36.79	28 679	1.06	827 971	30.52	170 255
1876-80 (b)	27 879 160	210 029	7.53	1 029 457	36.93	31 962	1.15	820 892	29.44	208 565
1881-85 (b)	28 778 609	231 915	8.06	1 094 076	38.02	37 100	1.29	786 656	27.33	307 420
1886 . . .	29 404 414	233 310	7.93	1 086 960	36.97	39 204	1.33	844 603	28.72	242 357
1887 . . .	29 614 430	235 629	7.96	1 152 906	38.93	42 485	1.43	828 992	27.99	323 914
1888 . . .	29 825 022	236 883	7.94	1 119 563	37.54	42 007	1.41	820 431	27.51	299 132
1889 . . .	30 035 038	230 451	7.67	1 149 197	38.26	43 945	1.46	768 068	25.57	381 129
1890 . . .	30 245 054	221 972	7.34	1 083 103	35.81	42 117	1.39	795 911	26.32	287 192
1891 . . .	30 455 070	227 656	7.48	1 132 139	37.17	44 360	1.46	795 327	26.11	336 812
1892 . . .	30 665 662	228 572	7.45	1 110 573	36.22	44 758	1.46	802 779	26.18	307 794
1893 . . .	30 875 678	228 103	7.39	1 126 296	36.48	46 254	1.50	776 713	25.16	349 583
1894 . . .	31 085 694	231 581	7.45	1 102 935	35.48	46 256	1.49	776 372	24.98	326 563
1895 . . .	31 295 710	228 152	7.29	1 092 102	34.90	45 896	1.47	783 813	25.05	308 289
1896 . . .	31 506 302	222 603	7.07	1 095 505	34.77	46 364	1.47	758 129	24.06	337 376
1897 . . .	31 716 318	229 041	7.22	1 101 848	34.74	47 132	1.49	695 602	21.93	406 246
1898 . . .	31 926 334	219 597	6.88	1 070 074	33.52	45 092	1.41	732 265	22.94	337 809
1899 . . .	32 136 350	235 665	7.33	1 088 558	33.87	45 910	1.43	703 393	21.89	385 165
1900 . . .	32 346 366	232 631	7.19	1 067 376	33.00	45 679	1.41	768 917	23.77	298 459
1901 . . .	32 533 337	234 819	7.22	1 057 763	32.51	46 254	1.42	715 036	21.98	342 727
1902 . . .	32 699 510	237 513	7.26	1 093 074	33.43	48 675	1.49	727 181	22.24	365 893
1903 . . .	32 839 509	237 211	7.22	1 042 090	31.73	46 707	1.42	736 311	22.42	305 779
1904 . . .	33 016 234	247 808	7.51	1 085 431	32.88	49 121	1.49	698 604	21.16	386 827
1905 . . .	33 193 289	255 873	7.71	1 084 518	32.67	49 461	1.49	730 340	22.00	354 178
1906 . . .	33 325 098	260 780	7.83	1 070 978	32.14	48 153	1.44	696 875	20.91	374 103
1907 . . .	33 514 702	260 104	7.76	1 062 333	31.70	48 023	1.43	700 333	20.90	362 000
1908 . . .	33 826 688	283 160	8.37	1 138 813	33.67	51 465	1.52	770 054	22.76	368 759
								(c)	(c)	
1909 . . .	34 077 068	266 334	7.82	1 115 831	32.74	50 290	1.48	738 460	21.67	377 371
1910 . . .	34 376 610	269 024	7.83	1 144 410	33.29	50 337	1.46	682 459	19.85	461 951
1911 . . .	34 688 814	260 198	7.50	1 093 545	31.52	47 491	1.37	742 811	21.41	350 734

(a) Nei volumi riguardanti gli anni dal 1882 al 1899 la popolazione del Regno era stata calcolata con procedimenti differenti da quelli ora adottati; e per gli anni dal 1901 al 1910 si sono modificate le cifre delle popolazioni precedentemente calcolate, come si è detto a pagina vii; e perciò i quozienti di nuzialità, natività e mortalità dati in questo prospetto e nei seguenti, per tutti gli anni suddetti, differiscono lievemente da quelli pubblicati nei corrispondenti volumi.

(b) Medie annuali.

(c) Queste cifre assolute e proporzionali dei morti nell'anno 1908 comprendono le vittime del terremoto del 28 dicembre di quell'anno, che causò la morte di 77 283 individui nelle provincie di Messina e di Reggio Calabria; escludendo questi morti, ve ne sarebbero stati in tutto il Regno 692 771, cioè 20.48 per ogni 1000 abitanti.



La percentuale dei matrimoni, attraverso oscillazioni in più o in meno, è venuta scemando dal 1872 al 1903, però negli anni seguenti essa tornò a crescere, tantochè nel 1908 raggiunse il quoziente più alto che si sia verificato dal 1875 in poi. Nell'anno 1911 i matrimoni contratti nel Regno furono 260,198, pari a 7.50 per 1000 abitanti della popolazione calcolata alla metà di detto anno, e tale quoziente è alquanto più basso di quello verificatosi nell'anno 1910 (7.83 per 1000 abitanti).

La natività, dopo l'anno 1891, è in decrescenza, da 37.17 per 1000 abitanti nel 1891 a 31.52 nel 1911; ma è diminuita in misura anche più notevole la mortalità, onde si ha sempre una considerevole eccedenza di nati sui morti. In tutto il Regno, nell'anno 1911, morirono 742,811 individui; si ebbero, cioè, 21.41 morti per ogni 1000 abitanti, mentre nel 1910 il quoziente di mortalità fu di 19.85. Si è avuto, dunque, nell'anno 1911 un aumento nel quoziente di mortalità rispetto all'anno precedente, dovuto, in parte, alle epidemie di colera asiatico e di vaiuolo che furono causa di numerose morti nel nostro paese in quell'anno. Ma, ad ogni modo, la mortalità italiana è scemata di circa un terzo nello spazio di mezzo secolo (31.06 per ogni 1000 abitanti nell'anno 1862, contro 21.41 nel 1911).

L'eccedenza dei nati sui morti nel 1911 è stata di 350,734.

## CAPO III.

### MATRIMONI.

#### § I.

#### Numero dei matrimoni in rapporto alla popolazione.

I matrimoni contratti nel 1911 furono 260,198, pari a 7.50 per ogni 1000 abitanti. Nel 1910 il rapporto era stato di 7.83 e nel 1909 di 7.82. Seguono le cifre dei matrimoni avvenuti durante l'ultimo triennio nei singoli compartimenti.

#### Matrimoni celebrati negli anni 1909, 1910 e 1911, distribuiti per compartimenti.

Prospetto IV.

COMPARTIMENTI	ANNO 1909		ANNO 1910		ANNO 1911	
	Totale dei matrimoni	Matrimoni per 1000 abitanti (a)	Totale dei matrimoni	Matrimoni per 1000 abitanti (a)	Totale dei matrimoni	Matrimoni per 1000 abitanti
Piemonte . . . . .	25 701	7.53	25 464	7.43	25 002	7.30
Liguria . . . . .	7 990	6.78	8 247	6.91	7 846	6.55
Lombardia . . . . .	35 980	7.69	36 297	7.66	35 257	7.35
Veneto . . . . .	25 885	7.51	25 643	7.35	26 041	7.38
Emilia . . . . .	20 375	7.79	20 291	7.68	20 498	7.64
Toscana . . . . .	21 768	8.18	21 922	8.19	21 129	7.84
Marche . . . . .	9 562	8.86	9 680	8.92	8 662	7.92
Umbria . . . . .	5 752	8.47	5 963	8.74	5 544	8.07
Lazio . . . . .	10 469	8.21	10 331	8.02	10 316	7.92
Abruzzi e Molise . . . . .	12 336	8.68	11 752	8.24	10 587	7.89
Campania . . . . .	25 829	7.92	25 926	7.88	24 430	7.38
Puglie . . . . .	15 094	7.25	16 268	7.73	16 941	7.95
Basilicata . . . . .	3 629	7.75	3 937	8.36	3 788	7.99
Calabrie . . . . .	11 637	8.45	11 521	8.29	10 276	7.32
Sicilia . . . . .	28 194	7.83	29 512	8.14	27 986	7.62
Sardegna . . . . .	6 133	7.30	6 270	7.41	5 895	6.91
<b>REGNO . . .</b>	<b>266 334</b>	<b>7.82</b>	<b>269 024</b>	<b>7.83</b>	<b>260 198</b>	<b>7.50</b>

Nel 1911 le proporzioni più elevate dei matrimoni, in rapporto alla popolazione, si ebbero nell'Umbria, nella Basilicata, nelle Puglie, nelle Marche e nel Lazio; le più basse nella Liguria, nella Sardegna, nel Piemonte, nelle Calabrie e nella Lombardia.

Rispetto al 1910 si è verificata una diminuzione in tutti i compartimenti, eccettuati il Veneto e le Puglie, dove, per contro, si ebbe un lieve aumento.

(a) I quozienti di nuzialità nei singoli compartimenti per gli anni 1909 e 1910, indicati in questo prospetto, differiscono lievemente da quelli pubblicati nei corrispondenti volumi, essendosi rettificato le cifre della popolazione per ciascuno degli anni interceduti fra il quarto e il quinto censimento.

Nel prospetto seguente sono dati i quozienti di nuzialità nei tredici Comuni aventi più di 100,000 abitanti e nel complesso dei 69 Comuni capiluoghi di provincia, per l'anno 1911.

**Matrimoni nei Comuni aventi più di 100,000 abitanti e nel complesso dei 69 Comuni capiluoghi di provincia, durante l'anno 1911.**

Prospetto V.

C O M U N I	POPOLAZIONE PRESENTE		NUMERO DEI MATRIMONI	
	censita al 10 giugno 1911	calcolata alla metà dell'anno 1911 (a)	Cifre assolute	su 1000 abitanti
Napoli . . . . .	678 031	(b) 677 581	4 549	6.71
Milano . . . . .	599 200	600 198	4 615	7.69
Roma . . . . .	542 123	542 764	4 013	7.39
Torino . . . . .	427 106	427 516	2 880	6.74
Palermo . . . . .	341 088	(b) 340 591	2 384	7.00
Genova . . . . .	272 221	272 522	1 753	6.43
Firenze . . . . .	232 860	233 266	1 766	7.57
Catania . . . . .	210 703	210 866	1 467	6.96
Bologna . . . . .	172 628	173 190	1 334	7.70
Venezia . . . . .	160 719	160 869	1 027	6.38
Messina . . . . .	126 557	(c) 126 557	1 284	10.15
Livorno . . . . .	105 315	105 336	716	6.80
Bari delle Puglie . . . . .	103 670	103 702	783	7.55
Nei 69 Comuni capiluoghi di provincia . . . . .	6 441 269	6 445 458	45 464	7.05

Confrontando le cifre del prospetto V con quelle del prospetto IV si rileva che nei grandi Comuni la nuzialità è di solito più bassa che nei compartimenti rispettivi. Per esempio, durante il 1911, nel Comune di Livorno si ebbero 6.80 matrimoni per 1000 abitanti, in quello di Venezia 6.38, di Napoli 6.71, di Catania 6.96, di Palermo 7.00, di Torino 6.74, di Roma 7.39, di Bari 7.55, di Firenze 7.57, di Genova 6.43 e nel complesso dei 69 Comuni capiluoghi di provincia 7.05; mentre nella Toscana se ne ebbero 7.84, nel Veneto 7.38, nella Campania pure 7.38, nella Sicilia 7.62, nel Piemonte 7.30, nel Lazio 7.92, nelle Puglie 7.95, nella Liguria 6.55

(a) Le cifre della popolazione alla metà dell'anno 1911 nei suindicati Comuni sono state calcolate con procedimento analogo a quello seguito per le provincie.

(b) Per la diminuzione della popolazione calcolata alla metà dell'anno 1911 rispetto a quella censita al 10 giugno, veggasi a pag. vi.

(c) Il Comune di Messina non ha potuto fornire i dati sul movimento migratorio durante l'anno 1911, non essendo stato ancora ricostituito in esso l'Ufficio d'anagrafe distrutto dal terremoto del 28 dicembre 1908; e quindi per tale Comune abbiamo mantenuta invariata la popolazione censita al 10 giugno 1911.

ed in tutto il Regno 7.50. Fanno eccezione a questa regola, per l'anno 1911, i Comuni di Milano, di Bologna e di Messina. L'alto quoziente di nuzialità verificatosi nel Comune di Messina (10.15 su 1000 abitanti) si deve attribuire al rapido ricostituirsi della popolazione di tale Comune, dopo il disastro del terremoto avvenuto il 28 dicembre 1908.

§ II.

**Matrimoni classificati secondo le stagioni e i mesi dell'anno in cui avvennero.**

Passando a classificare i matrimoni secondo le stagioni e i mesi in cui avvennero, diamo, per gli anni 1909, 1910 e 1911, oltre alle cifre assolute, le proporzioni a dodicimila matrimoni, supponendo ciascun mese composto di trenta giorni, cioè diminuendo di una trentunesima parte le cifre dei matrimoni per ogni mese che abbia trentun giorni, e ingrandendo la cifra del febbraio, in guisa da farla corrispondere anch'essa a un mese di trenta giorni (a). Con questo artificio di calcolo possiamo rappresentare la distribuzione proporzionale dei matrimoni nei diversi mesi dell'anno.

**Matrimoni avvenuti nei singoli mesi degli anni 1909, 1910 e 1911.**

Prospetto VI.

M E S I	NUMERO DEI MATRIMONI						
	CIFRE ASSOLUTE			CIFRE PROPORZIONALI A 12 000 MATRIMONI			
	1909	1910	1911	1909	1910	1911	
Primavera.	Marzo . . . . .	16 226	16 573	16 502	713	723	742
	Aprile . . . . .	25 480	31 231	25 658	1 158	1 408	1 192
	Maggio . . . . .	20 904	18 515	18 187	919	808	818
Estate. . .	Giugno. . . . .	17 195	17 237	17 280	781	777	803
	Luglio . . . . .	15 361	15 533	14 715	675	677	662
	Agosto. . . . .	14 815	13 672	13 757	651	596	618
Autunno . .	Settembre . . . . .	20 574	20 510	19 681	935	924	914
	Ottobre . . . . .	25 980	28 112	24 959	1 142	1 226	1 122
	Novembre . . . . .	27 543	26 935	26 553	1 251	1 214	1 234
Inverno. . .	Dicembre. . . . .	21 208	21 976	22 439	932	958	1 009
	Gennaio . . . . .	27 331	31 439	25 601	1 202	1 371	1 151
	Febbraio . . . . .	33 717	27 291	34 866	1 641	1 318	1 735
<b>ANNO . . .</b>	<b>266 334</b>	<b>269 024</b>	<b>260 198</b>	<b>12 000</b>	<b>12 000</b>	<b>12 000</b>	

(a) Le variazioni per ragguagliare tutti i mesi a 30 giorni sono state fatte soltanto per calcolare le cifre proporzionali; le cifre assolute esposte nel prospetto sono quelle che risultano dagli atti dello stato civile.

Nel 1911 il maggior numero proporzionale di matrimoni si ebbe in febbraio, novembre, aprile, gennaio e ottobre; il minore in agosto, luglio e marzo. Proporzioni presso a poco eguali si osservano ogni anno fra le varie stagioni.

§ III.

**Matrimoni classificati secondo lo stato civile degli sposi.**

Nel seguente prospetto sono classificati i matrimoni avvenuti nel 1911, secondo le combinazioni di stato civile dei coniugi.

**Matrimoni classificati secondo lo stato civile dei coniugi nel 1911.**

Prospetto VII.

COMPARTIMENTI	M A T R I M O N I								
	IN TOTALE	Tra Celibi		Tra Vedovi		SOPRA 100 MATRIMONI ve ne furono			
		e		e		Tra Celibi e		Tra Vedovi e	
		Nubili	Vedove	Nubili	Vedove	Nubili	Vedove	Nubili	Vedove
Piemonte . . . . .	25 002	22 549	443	1 509	501	90.19	1.77	6.04	2.00
Liguria . . . . .	7 846	7 016	216	516	98	89.42	2.75	6.58	1.25
Lombardia . . . . .	35 257	32 080	661	1 832	684	90.99	1.87	5.20	1.94
Veneto . . . . .	26 041	24 148	272	1 268	353	92.73	1.04	4.87	1.36
Emilia . . . . .	20 498	18 952	240	950	356	92.46	1.17	4.63	1.74
Toscana . . . . .	21 129	19 321	311	1 069	428	91.44	1.47	5.06	2.03
Marche . . . . .	8 662	7 882	103	523	154	90.99	1.19	6.04	1.78
Umbria . . . . .	5 544	5 046	100	309	89	91.02	1.80	5.57	1.61
Lazio . . . . .	10 316	9 343	297	522	154	90.57	2.88	5.06	1.49
Abruzzi e Molise . . . . .	10 587	8 977	180	865	565	84.79	1.70	8.17	5.34
Campania . . . . .	24 430	20 523	669	1 960	1 278	84.01	2.74	8.02	5.23
Puglie . . . . .	16 941	14 268	435	1 172	1 066	84.22	2.57	6.92	6.29
Basilicata . . . . .	3 788	3 111	63	343	271	82.13	1.66	9.06	7.15
Calabrie . . . . .	10 276	8 800	189	916	371	85.64	1.84	8.91	3.61
Sicilia . . . . .	27 986	23 701	684	2 292	1 309	84.69	2.44	8.19	4.68
Sardegna . . . . .	5 895	4 895	223	547	230	83.04	3.78	9.28	3.90
<b>REGNO . . .</b>	<b>260 198</b>	<b>230 612</b>	<b>5 086</b>	<b>16 593</b>	<b>7 907</b>	<b>88.63</b>	<b>1.95</b>	<b>6.38</b>	<b>3.04</b>

Le proporzioni maggiori di matrimoni in cui lo sposo era celibe sono date dal Veneto, dall'Emilia, dal Lazio, dalla Toscana, dalla Lombardia, dall'Umbria, dalle Marche, dalla Liguria e dal Piemonte; le minori dall'Italia meridionale ed insulare, dove è invece molto maggiore, che non nelle altre regioni, la proporzione dei matrimoni di vedovi.

§ IV.

**Sposi e spose classificati secondo la loro età.**

Le tavole analitiche pubblicate nel presente volume danno, per ciascun compartimento, la classificazione degli sposi secondo la loro età, combinata questa notizia con quella dello stato civile.

Per i maschi si è fatto un primo gruppo di quelli che, nel giorno del loro matrimonio, non avevano ancora compiuto 18 anni, e non avendo, quindi, raggiunto il limite legale di età per contrarre matrimonio (art. 55 del Codice civile), avevano ottenuto dal Re la dispensa dall'impedimento dell'età (art. 68 C. c.). Un secondo gruppo è formato dagli sposi di due classi annuali di età, cioè di quelli che avevano 18 o 19 anni, e precisamente vi sono compresi gli individui da 18 anni e un giorno fino a 19 anni e 365 giorni. Indi si è proceduto per gruppi quinquennali, inchiudendo nel 1° gruppo gli sposi che all'atto del matrimonio avevano già compiuto 20 anni, cioè erano entrati nel ventesimo, fino a quelli che avevano 24 anni e 365 giorni; e così di seguito.

Per le femmine si è fatto un primo gruppo di quelle che non avevano 15 anni compiuti, limite legale d'età prescritto dall'articolo 55 del Codice civile, cioè che non avevano superato l'età di 14 anni e 365 giorni; poi si è proceduto per gruppi di cinque anni, comprendendo nel primo di questi gruppi le spose che avevano compiuto 15 anni ed erano perciò già entrate nel sedicesimo, fino a quelle che avevano 20 anni, ma non erano ancora entrate nel 21°, cioè che avevano almeno 15 anni e un giorno e non più di 19 anni e 365 giorni. Analogamente si è proceduto per i gruppi quinquennali successivi.

Nel seguente prospetto si sono calcolate le cifre proporzionali degli sposi e delle spose di ciascun gruppo d'età a 1000 sposi e spose di qualunque età, per l'anno 1911.

**Età degli sposi e delle spose coniugatisi nel 1911**

(In cifre proporzionali)

**A) Sposi.**

Prospetto VIII.

COMPARTIMENTI	SU 1000 SPOSI AVEVANO L'ETÀ DI												
	Non oltre 18 anni compiuti	Oltre 18 e non oltre 20 anni compiuti	Oltre 20 e non oltre 25 anni compiuti	Oltre 25 e non oltre 30 anni compiuti	Oltre 30 e non oltre 35 anni compiuti	Oltre 35 e non oltre 40 anni compiuti	Oltre 40 e non oltre 45 anni compiuti	Oltre 45 e non oltre 50 anni compiuti	Oltre 50 e non oltre 55 anni compiuti	Oltre 55 e non oltre 60 anni compiuti	Oltre 60 e non oltre 65 anni compiuti	Oltre 65 e non oltre 70 anni compiuti	Oltre 70 anni compiuti
Piemonte . . . . .	0.1	8.9	337.5	363.4	144.6	62.8	34.1	18.2	12.9	7.9	4.8	3.1	1.7
Liguria . . . . .	0.1	10.7	253.5	388.2	175.6	77.8	42.7	23.0	11.0	7.3	5.9	2.9	1.3
Lombardia . . . . .	"	4.4	349.4	421.6	122.3	49.0	23.6	13.6	7.0	4.4	2.6	1.5	0.6
Veneto . . . . .	0.1	8.8	339.2	416.2	123.6	52.0	26.9	14.5	7.5	5.6	3.0	1.9	0.7
Emilia . . . . .	"	16.6	338.3	382.4	127.8	54.8	32.4	19.8	12.3	6.3	4.7	3.3	1.3
Toscana . . . . .	0.2	15.5	349.0	382.3	123.6	52.2	30.7	18.9	11.2	6.3	5.2	3.1	1.8
Marche . . . . .	"	9.9	315.8	409.0	122.9	50.6	31.9	25.2	13.9	7.5	7.1	3.4	2.8
Umbria . . . . .	"	8.5	286.6	393.0	143.8	65.4	40.1	24.9	16.3	8.8	6.3	4.0	2.3
Lazio . . . . .	0.3	17.8	296.5	349.3	146.3	72.0	47.8	27.5	18.9	11.3	7.1	3.6	1.6
Abruzzi e Molise . .	1.6	71.0	352.9	306.3	108.9	45.6	29.4	23.6	17.4	14.8	13.4	10.0	5.1
Campania . . . . .	0.7	43.9	354.7	303.0	120.7	58.5	36.1	24.6	17.9	14.1	12.6	8.1	5.1
Puglie . . . . .	1.2	35.2	324.0	346.9	122.2	55.4	34.3	26.0	19.5	11.3	11.5	7.2	5.3
Basilicata . . . . .	0.8	69.2	414.6	260.0	91.1	40.4	31.7	19.8	17.2	19.0	15.1	11.9	9.2
Calabrie . . . . .	0.4	83.6	384.2	242.1	107.0	57.5	34.6	25.2	21.5	17.2	12.0	7.5	7.2
Sicilia . . . . .	0.7	28.7	306.1	334.9	136.8	63.3	35.8	27.1	21.6	16.1	14.1	8.1	6.7
Sardegna . . . . .	"	8.5	178.6	351.1	207.6	105.2	60.1	35.6	24.4	12.1	9.5	4.4	2.9
<b>REGNO . . . . .</b>	<b>0.4</b>	<b>23.3</b>	<b>331.6</b>	<b>363.2</b>	<b>129.9</b>	<b>57.7</b>	<b>33.2</b>	<b>21.3</b>	<b>14.3</b>	<b>9.7</b>	<b>7.6</b>	<b>4.7</b>	<b>3.1</b>

B) Spose.

Segue Prospetto VIII.

COMPARTIMENTI	SU 1000 SPOSE AVEVANO L'ETÀ DI												
	Non oltre 15 anni compiuti	Oltre 15 e non oltre 20 anni compiuti	Oltre 20 e non oltre 25 anni compiuti	Oltre 25 e non oltre 30 anni compiuti	Oltre 30 e non oltre 35 anni compiuti	Oltre 35 e non oltre 40 anni compiuti	Oltre 40 e non oltre 45 anni compiuti	Oltre 45 e non oltre 50 anni compiuti	Oltre 50 e non oltre 55 anni compiuti	Oltre 55 e non oltre 60 anni compiuti	Oltre 60 e non oltre 65 anni compiuti	Oltre 65 e non oltre 70 anni compiuti	Oltre 70 anni compiuti
Piemonte . . . . .	0.1	190.9	503.5	178.9	60.9	28.5	15.6	10.5	4.8	3.2	1.8	0.9	0.4
Liguria . . . . .	"	163.5	470.1	213.1	77.9	33.0	18.6	11.8	6.5	2.9	2.2	0.4	"
Lombardia . . . . .	"	143.0	594.2	162.7	51.8	21.3	12.4	7.0	3.8	2.0	1.2	0.3	0.3
Veneto . . . . .	"	120.7	586.0	190.9	54.7	22.4	11.9	7.2	3.3	1.8	0.7	0.3	0.1
Emilia . . . . .	"	155.7	518.4	195.5	61.9	27.5	16.7	11.3	6.1	3.8	1.9	1.0	0.2
Toscana . . . . .	"	149.5	528.2	199.8	57.5	25.1	14.7	10.7	7.1	3.8	2.1	1.1	0.4
Marche . . . . .	"	134.1	548.8	203.6	52.3	23.9	12.6	11.8	5.3	3.8	2.3	1.3	0.2
Umbria . . . . .	0.4	139.5	496.9	220.0	60.4	30.2	21.3	13.0	8.3	6.0	2.7	1.3	"
Lazio . . . . .	"	134.2	451.0	222.2	83.8	44.3	25.8	18.8	10.9	5.3	2.3	1.1	0.3
Abruzzi e Molise . . . . .	0.4	212.2	468.0	185.2	57.2	24.0	11.4	12.7	8.9	7.6	7.0	3.2	2.2
Campania . . . . .	0.2	168.6	465.5	197.8	69.6	35.7	19.7	15.2	9.4	7.0	5.4	3.8	2.1
Puglie . . . . .	0.3	217.7	464.6	166.4	59.2	30.3	14.6	12.6	11.4	10.2	6.6	4.4	1.7
Basilicata . . . . .	0.8	350.2	420.1	101.7	42.9	17.5	12.7	10.1	16.2	14.0	6.4	5.8	1.6
Calabrie . . . . .	0.8	337.0	398.0	145.6	40.7	26.8	17.8	9.3	8.1	6.5	5.5	2.2	1.7
Sicilia . . . . .	1.4	320.8	364.3	153.0	58.3	31.8	19.3	15.2	12.0	10.3	7.7	4.1	1.8
Sardegna . . . . .	0.3	156.9	387.7	229.9	105.5	44.7	33.5	19.5	11.2	5.9	2.7	1.7	0.5
<b>REGNO . . . . .</b>	<b>0.3</b>	<b>187.0</b>	<b>495.0</b>	<b>182.5</b>	<b>60.2</b>	<b>28.3</b>	<b>16.3</b>	<b>11.6</b>	<b>7.4</b>	<b>5.3</b>	<b>3.4</b>	<b>1.9</b>	<b>0.8</b>



Nella Sardegna, nel Lazio, nell'Umbria, nelle Marche e nella Liguria gli uomini contraggono d'ordinario il matrimonio ad una età alquanto più avanzata, specialmente in confronto colla Basilicata, gli Abruzzi, la Lombardia, le Calabrie, la Campania e le Puglie; per le donne si verifica presso a poco lo stesso fatto.

## § VI.

### **Sposi e spose classificati secondo che sottoscrissero o no l'atto di matrimonio.**

Il prospetto XII dà per il Regno e per gli anni 1872, 1875, 1880, 1885, 1890 e dal 1895 al 1911, il numero degli sposi e delle spose che sottoscrissero o no l'atto di matrimonio.

Da esso si rileva che l'aumento nel numero degli sposi che sapevano fare la propria firma è gradualmente progressivo. Mentre nel 1872 circa 44 uomini e 25 donne su cento sposi del rispettivo sesso avevano apposta la loro firma all'atto nuziale, nel 1890 i primi erano saliti a 59 e le seconde a 40 e nel 1911 i due rapporti erano, rispettivamente, di 76 e 65 su cento. Il numero, dunque, degli sposi che sanno scrivere, nello spazio di 39 anni, è cresciuto di tre quarti, e quello delle spose tende a triplicarsi; il che dimostra come le donne hanno, proporzionalmente, approfittato più che gli uomini dell'insegnamento elementare. Tuttavia il fatto che poco meno di un quarto degli sposi (24 su 100) e poco più di un terzo delle spose (35 su 100) nell'anno 1911, non furono in grado di sottoscrivere l'atto nuziale, mostra che la progressione è lenta e che molto rimane ancora da fare affinché i primi elementi della cultura siano universalmente diffusi nel nostro paese.

Nel prospetto XIII sono disposte le provincie secondo l'ordine crescente del numero complessivo dei coniugi analfabeti per 100 sposi nell'anno 1911 e sono indicate anche le proporzioni calcolate pei due anni precedenti.

**Età media degli sposi, esclusi i vedovi, in ciascun compartimento, nel triennio 1905-1907  
e in ciascuno degli anni dal 1908 al 1911.**

Prospetto XI.

COMPARTIMENTI	SPOSI					SPOSE				
	Anni e mesi					Anni e mesi				
	Triennio 1905-907	Anno 1908	Anno 1909	Anno 1910	Anno 1911	Triennio 1905-907	Anno 1908	Anno 1909	Anno 1910	Anno 1911
Piemonte . . . . .	27. 2	27. 2	27. 2	27. 1	27. 2	23. 4	23. 5	23. 5	23. 5	23. 6
Liguria . . . . .	28. 3	28. 5	28. 3	28. 3	28. 2	24. 1	24. 1	24. 0	24. 1	24. 2
Lombardia . . . . .	26. 6	26. 7	26. 7	26. 5	26. 6	23. 2	23. 2	23. 2	23. 2	23. 3
Veneto . . . . .	27. 2	27. 0	27. 0	26.10	26. 8	23.10	23.10	23. 9	23. 8	23. 7
Emilia . . . . .	27.11	27. 7	27. 3	27. 2	27. 1	24. 6	24. 1	24. 0	23.11	23.11
Toscana . . . . .	27. 4	27. 1	27. 0	26.10	26.10	24. 1	23.11	23.11	23.10	23. 9
Marche . . . . .	28. 1	27. 8	27. 5	27. 3	27. 2	24. 7	24. 2	24. 0	23.11	23.10
Umbria . . . . .	29. 3	28.11	28. 6	28. 2	28. 0	25. 1	24. 8	24. 5	24. 2	24. 5
Lazio . . . . .	29. 4	28. 6	28. 6	28. 4	28. 3	25. 8	24.10	25. 1	24.11	25. 1
Abruzzi e Molise . . . . .	26. 3	26. 0	26. 0	25. 9	25.10	23. 4	23. 1	23. 2	23. 2	23. 2
Campania . . . . .	26. 8	26. 6	26. 5	26. 2	26. 5	23.10	23. 7	23. 9	23. 8	23.10
Puglie . . . . .	26. 9	26. 9	26. 8	26. 5	26. 7	23. 0	23. 0	23. 1	23. 0	23. 2
Basilicata . . . . .	25. 1	25. 1	25. 2	24.11	25. 0	22. 0	21. 8	21.11	21.11	21.10
Calabrie . . . . .	26. 7	26. 4	26. 1	25.11	26. 3	22.11	22. 7	22. 3	22. 8	22. 8
Sicilia . . . . .	27. 5	27. 5	27. 3	27. 2	27. 4	23. 2	22.11	22.10	22.11	23. 1
Sardegna . . . . .	29. 7	29. 8	29. 7	29. 5	29. 6	25. 0	24.11	24.11	24. 8	25. 0

§ V.

**Sposi e spose classificati secondo l'età media.**

Potendo interessare di conoscere l'età media degli sposi e delle spose, si è proceduto a determinarla nel seguente modo. Presa per base la già esposta classificazione degli sposi per gruppi quinquennali di età, si è supposto che tutti gli individui di ciascun gruppo avessero l'età media del gruppo; per esempio, che tutti gli sposi in età oltre 30 e non oltre 35 anni fossero nel 32° anno, e tutti quelli compresi fra gli aventi oltre 35 e non oltre 40 anni fossero nel 37° anno (a). Lo stesso dicasi per l'età delle spose. Con questo procedimento si sono ottenuti per gli anni dal 1900 al 1911 i valori che seguono:

**Età media degli sposi e delle spose secondo lo stato civile dei medesimi anteriormente alle nozze negli anni dal 1900 al 1911.**

Prospetto X.

ANNI	ETÀ MEDIA DEGLI SPOSI			ETÀ MEDIA DELLE SPOSE		
	Celibi	Vedovi	In complesso	Nubili	Vedove	In complesso
	Anni e mesi	Anni e mesi	Anni e mesi	Anni e mesi	Anni e mesi	Anni e mesi
1900-904 . . . . .	27. 5	43. 5	29. 0	23. 10	40. 8	24. 9
1905 . . . . .	27. 4	43. 7	28. 10	23. 9	40. 11	24. 8
1906 . . . . .	27. 3	43. 8	28. 9	23. 8	41. 0	24. 7
1907 . . . . .	27. 3	44. 0	28. 10	23. 9	41. 5	24. 7
1908 . . . . .	27. 1	43. 8	28. 7	23. 6	41. 0	24. 4
1909 . . . . .	27. 0	43. 9	28. 7	23. 6	41. 3	24. 5
1910 . . . . .	26. 10	43. 11	28. 5	23. 6	41. 6	24. 5
1911 . . . . .	26. 11	43. 11	28. 7	23. 7	41. 8	24. 6

L'età media dei celibi che contrassero matrimonio è inferiore di circa un anno e mezzo all'età media di tutti gli sposi, compresi i vedovi; l'età media delle nubili fattesi spose è inferiore di circa un anno a quella calcolata per l'intero gruppo delle spose.

L'età media degli sposi alle prime nozze (celibi e nubili) ha subito dal 1900 in poi un lieve abbassamento, più sensibile per i maschi che per le femmine; pei vedovi è avvenuto il contrario, forse perchè è aumentata la vita media in generale, per cui l'età media della vedovanza è ora alquanto più inoltrata che non in passato.

L'età media tanto degli sposi quanto delle spose alla data del matrimonio varia da un compartimento all'altro, come apparisce dal seguente prospetto, compilato sulle osservazioni del triennio 1905-907 e degli anni dal 1908 al 1911, tenendo conto dei soli sposi celibi o nubili, cioè escludendo i matrimoni contratti da vedovi.

(a) A rigore aritmetico l'età media di ciascun gruppo quinquennale di età cadrebbe alla metà del terzo anno (ossia, per esempio, a 32 anni e 6 mesi, anzichè a 32), ma siccome il numero degli sposi viene scemando col progredire dell'età, si è ritenuto più prossimo al vero diminuire di 6 mesi l'età media del gruppo. Ciò è stato confermato dai risultati di una classificazione parziale degli sposi per età, di anno in anno, eseguita per 11 provincie di varie parti del Regno.

Dal prospetto VIII si rileva che gli sposi più giovani, cioè quelli che non avevano ancora compiuto i 20 anni, sono relativamente più numerosi nelle Calabrie, negli Abruzzi, nella Basilicata e nella Campania; e più scarsi nella Lombardia, nell'Umbria, nella Sardegna, nel Veneto, nel Piemonte e nelle Marche.

Le spose che non avevano superato i 20 anni sono numerose particolarmente nella Basilicata, nelle Calabrie e nella Sicilia.

I compartimenti che contano un maggior numero di sposi giovanissimi sono quelli che hanno pure molti sposi in età avanzata, cioè superiore a 60 anni se maschi e a 50 se femmine, pel motivo che in queste regioni avvengono più frequentemente matrimoni di vedovi.

Diamo le cifre proporzionali degli sposi e delle spose di ciascun gruppo d'età, divisi in celibi e vedovi, rispetto a 10,000 sposi e spose di qualunque età, divisi pure per stato civile, nei tre anni 1909, 1910 e 1911.

**Età e stato civile degli sposi e delle spose nel Regno, negli anni 1909, 1910 e 1911.**

Prospetto IX.

GRUPPI DI ETÀ	SPOSI						SPOSE					
	CLASSIFICATI SECONDO LO STATO CIVILE ANTERIORE ALLE NOZZE											
	Celibi			Vedovi			Nubili			Vedove		
	1909	1910	1911	1909	1910	1911	1909	1910	1911	1909	1910	1911

CIFRE PROPORZIONALI A 10,000 SPOSI E SPOSE.

Non oltre 20 anni compiuti	(a) 256	(a) 262	(b) 261	1	3	4	(c) 2,026	(d) 2,000	(d) 1,969	34	41	37
Oltre 20 e non oltre 25 . . .	3,547	3,682	3,645	159	156	154	5,127	5,160	5,184	536	521	507
"  25      "  30 . . .	3,931	3,900	3,915	958	932	912	1,850	1,875	1,853	1,336	1,323	1,294
"  30      "  35 . . .	1,346	1,275	1,272	1,645	1,600	1,560	563	541	547	1,621	1,608	1,650
"  35      "  40 . . .	469	454	468	1,564	1,551	1,629	214	213	223	1,401	1,417	1,427
"  40      "  45 . . .	233	216	217	1,413	1,429	1,433	112	107	110	1,323	1,243	1,175
"  45      "  50 . . .	113	105	111	1,165	1,184	1,192	59	56	61	1,168	1,174	1,150
"  50      "  55 . . .	53	55	56	967	991	983	27	25	28	938	910	961
"  55      "  60 . . .	29	29	27	834	819	766	13	13	14	741	773	783
"  60      "  65 . . .	14	13	15	605	652	665	6	6	7	516	568	558
"  65      "  70 . . .	7	6	8	407	417	423	2	3	3	264	287	314
"  70 anni . . . . .	2	3	5	282	266	279	1	1	1	122	135	144
	10,000	10,000	10,000	10,000	10,000	10,000	10,000	10,000	10,000	10,000	10,000	10,000

(a) Di cui 5 al di sotto di 18 anni.

(b) " 4 " 18 "

(c) " 2 " 15 "

(d) " 3 " 15 "

**Sposi e spose nel Regno che sottoscrissero o no l'atto di matrimonio negli anni  
1872, 1875, 1880, 1885, 1890 e dal 1895 al 1911.**

Prospetto XII.

ANNI	SOTTOSCRISSERO L'ATTO DI MATRIMONIO			NON SOTTOSCRISSERO L'ATTO DI MATRIMONIO		
	Sposi	Spose	In totale	Sposi	Spose	In totale
CIFRE ASSOLUTE.						
1872	88 589	50 017	138 606	113 772	152 344	266 116
1875	105 293	58 178	163 471	125 193	172 308	297 501
1880	106 348	62 980	169 328	90 390	133 758	224 148
1885	130 338	80 569	210 907	103 593	153 362	256 955
1890	130 134	88 494	218 628	91 838	133 478	225 316
1895	141 634	105 333	246 967	86 518	122 819	209 337
1896	140 329	105 591	245 920	82 274	117 012	199 286
1897	144 342	109 642	253 984	84 699	119 399	204 098
1898	141 635	109 538	251 173	77 962	110 059	188 021
1899	152 594	117 733	270 327	83 071	117 932	201 003
1900	154 013	121 084	275 097	78 618	111 547	190 165
1901	157 938	126 565	284 503	76 881	108 254	185 135
1902	160 187	128 751	288 938	77 326	108 762	186 088
1903	162 989	131 903	294 892	74 222	105 308	179 530
1904	168 995	135 501	304 496	78 813	112 307	191 120
1905	178 448	144 545	322 993	77 425	111 328	188 753
1906	184 271	151 108	335 379	76 509	109 672	186 181
1907	186 875	155 403	342 278	73 229	104 701	177 930
1908	202 816	167 779	370 595	80 344	115 381	195 725
1909	198 156	166 245	364 401	68 178	100 089	168 267
1910	202 278	170 119	372 397	66 746	98 905	165 651
1911	198 851	169 019	367 870	61 347	91 179	152 526

CIFRE PROPORZIONALI A 100 INDIVIDUI.

1872	43.78	24.72	34.25	56.22	75.28	65.75
1875	45.68	25.24	35.46	54.32	74.76	64.54
1880	54.06	32.01	43.03	45.94	67.99	56.97
1885	55.72	34.44	45.08	44.28	65.56	54.92
1890	58.63	39.87	49.25	41.37	60.13	50.75
1895	62.08	46.17	54.12	37.92	53.83	45.88
1896	63.04	47.43	55.24	36.96	52.57	44.76
1897	63.02	47.87	55.45	36.98	52.13	44.55
1898	64.50	49.88	57.19	35.50	50.12	42.81
1899	64.75	49.96	57.35	35.25	50.04	42.65
1900	66.20	52.05	59.13	33.80	47.95	40.87
1901	67.26	53.90	60.58	32.74	46.10	39.42
1902	67.44	54.21	60.83	32.56	45.79	39.17
1903	68.71	55.61	62.16	31.29	44.39	37.84
1904	68.20	54.68	61.44	31.80	45.32	38.56
1905	69.74	56.49	63.12	30.26	43.51	36.88
1906	70.66	57.94	64.30	29.34	42.06	35.70
1907	71.85	59.75	65.80	28.15	40.25	34.20
1908	71.63	59.25	65.44	28.37	40.75	34.56
1909	74.40	62.42	68.41	25.60	37.58	31.59
1910	75.19	63.24	69.21	24.31	36.76	30.79
1911	76.42	64.96	70.69	23.58	35.04	29.31

Sposi e spose analfabeti negli anni 1909, 1910 e 1911 in ciascuna provincia e nel Regno.  
Prospetto XIII.

Numero d'ordine	PROVINCIE	SPOSI E SPOSE ANALFABETI SU 100 CONIUGI					Numero d'ordine	PROVINCIE	SPOSI E SPOSE ANALFABETI SU 100 CONIUGI				
		1909	1910	1911					1909	1910	1911		
		M. e Fem.	M. e Fem.	Maschi e femm.	Sposi	Spose			M. e Fem.	M. e Fem.	Maschi e femm.	Sposi	Spose
1	Torino . . . . .	2	2	2	1	2	37	Grosseto . . . . .	34	30	30	22	39
2	Como . . . . .	2	2	2	1	2	38	Ravenna . . . . .	33	30	31	29	34
3	Sondrio . . . . .	3	2	2	2	3	39	Napoli . . . . .	39	39	37	31	43
4	Novara . . . . .	3	2	2	2	3	40	Palermo . . . . .	38	38	37	35	39
5	Alessandria . . . . .	3	3	3	3	4	41	Forlì . . . . .	41	42	39	34	44
6	Bergamo . . . . .	5	5	4	4	3	42	Perugia . . . . .	44	42	41	30	51
7	Cuneo . . . . .	5	4	4	4	5	43	Siena . . . . .	44	44	41	29	53
8	Milano . . . . .	5	5	4	4	4	44	Arezzo . . . . .	44	43	42	29	55
9	Porto Maurizio . . . . .	7	5	5	3	7	45	Pesaro e Urbino . . . . .	45	43	42	36	49
10	Belluno . . . . .	6	6	5	3	7	46	Macerata . . . . .	46	44	43	28	57
11	Pavia . . . . .	6	6	5	5	6	47	Campobasso . . . . .	51	48	46	31	60
12	Brescia . . . . .	7	7	6	6	6	48	Salerno . . . . .	52	50	46	36	57
13	Genova . . . . .	9	9	8	7	9	49	Caserta . . . . .	50	48	47	35	60
14	Vicenza . . . . .	10	9	8	5	11	50	Trapani . . . . .	51	50	48	44	52
15	Cremona . . . . .	9	9	8	8	9	51	Ascoli Piceno . . . . .	52	51	48	33	63
16	Livorno . . . . .	12	11	10	9	12	52	Sassari . . . . .	51	49	49	40	58
17	Udine . . . . .	13	12	11	5	16	53	Foggia . . . . .	55	54	50	41	59
18	Verona . . . . .	13	12	12	9	15	54	Messina . . . . .	54	50	50	41	59
19	Treviso . . . . .	15	13	12	9	15	55	Avellino . . . . .	57	55	52	38	67
20	Mantova . . . . .	14	13	12	9	15	56	Chieti . . . . .	56	51	53	38	68
21	Piacenza . . . . .	16	16	14	16	13	57	Catania . . . . .	57	56	53	49	57
22	Bologna . . . . .	17	15	15	13	17	58	Lecce . . . . .	57	57	54	42	65
23	Lucca . . . . .	17	16	16	12	21	59	Benevento . . . . .	58	55	54	38	69
24	Reggio nell'Emilia . . . . .	21	19	16	11	21	60	Teramo . . . . .	58	57	54	39	70
25	Parma . . . . .	19	18	17	15	19	61	Bari delle Puglie . . . . .	55	56	56	51	62
26	Padova . . . . .	21	18	18	14	21	62	Caltanissetta . . . . .	60	56	59	56	62
27	Modena . . . . .	23	21	20	14	25	63	Girgenti . . . . .	65	61	59	53	66
28	Rovigo . . . . .	25	27	24	17	32	64	Cosenza . . . . .	64	62	59	50	68
29	Venezia . . . . .	25	26	26	20	31	65	Cagliari . . . . .	61	59	60	49	71
30	Firenze . . . . .	28	26	26	19	32	66	Catanzaro . . . . .	62	64	60	50	70
31	Roma . . . . .	30	27	27	19	35	67	Siracusa . . . . .	62	63	60	53	67
32	Massa e Carrara . . . . .	31	28	27	18	36	68	Potenza . . . . .	62	62	60	53	68
33	Pisa . . . . .	30	28	27	17	38	69	Reggio di Calabria . . . . .	68	65	62	49	75
34	Aquila degli Abr. . . . .	33	32	28	18	39							
35	Ferrara . . . . .	32	30	29	21	38							
36	Ancona . . . . .	34	32	30	20	39							
								<b>REGNO . . . . .</b>	<b>32</b>	<b>31</b>	<b>29</b>	<b>24</b>	<b>35</b>

Le provincie nelle quali il numero degli sposi analfabeti è minore sono le piemontesi e le lombarde, sopra tutte quelle di Torino, di Novara, di Como e di Sondrio, e in generale quelle dell'Italia settentrionale. Assai più numerosi sono gli analfabeti fra gli sposi nelle provincie del mezzodi, principalmente in quelle di Reggio Calabria, Potenza, Siracusa e Catanzaro. La percentuale degli analfabeti è maggiore, general-

mente, nelle spose che negli sposi; invece nella provincia di Piacenza si nota costantemente il fatto opposto (a).

Come si comprende di leggieri, nelle grandi città la proporzione degli sposi analfabeti è molto meno elevata che in tutti gli altri Comuni della rispettiva provincia. Ciò apparisce manifesto mettendo a confronto i dati del seguente prospetto con quelli del prospetto precedente.

**Sposi e spose analfabeti nei Comuni aventi più di 100,000 abitanti,  
negli anni 1910 e 1911.**

Prospetto XIV.

COMUNI	CIFRE ASSOLUTE								CIFRE PROPORZIONALI degli sposi analfabeti su 100 coniugi					
	1910				1911				1910			1911		
	Totale degli sposi	Sposi analfabeti			Totale degli sposi	Sposi analfabeti			Sposi	Spose	Totale	Sposi	Spose	Totale
		Sposi	Spose	Totale		Sposi	Spose	Totale						
Napoli . . . . .	9 174	881	1 456	2 337	9 098	786	1 361	2 147	19	32	25	17	30	24
Milano . . . . .	9 344	43	61	104	9 230	38	44	82	1	1	1	1	1	1
Roma . . . . .	7 614	103	378	481	8 026	158	273	431	3	10	6	4	7	5
Torino . . . . .	5 898	25	58	83	5 760	20	38	58	1	2	1	1	1	1
Palermo . . . . .	5 142	617	744	1 361	4 768	567	674	1 241	24	29	26	24	28	26
Genova . . . . .	3 566	64	80	144	3 506	48	65	113	4	4	4	3	4	3
Firenze . . . . .	3 348	46	69	115	3 532	50	98	148	3	4	3	3	6	4
Catania . . . . .	3 200	558	698	1 256	2 934	448	576	1 024	35	44	39	31	39	35
Bologna . . . . .	2 614	40	71	111	2 668	20	61	81	3	5	4	1	5	3
Venezia . . . . .	2 110	57	121	178	2 054	47	112	159	5	11	8	5	11	8
Messina . . . . .	3 104	536	770	1 306	2 568	441	621	1 062	35	50	42	34	48	41
Livorno . . . . .	1 528	45	85	130	1 432	54	81	135	6	11	9	8	11	9
Bari delle Puglie . . . . .	1 450	231	375	606	1 566	394	450	844	32	52	42	50	57	54
Nei 69 Capoluoghi di prov.	92 830	6 183	9 485	15 668	90 928	5 771	8 637	14 408	13	20	17	13	19	16

Prendendo in esame le cifre del 1911, troviamo, ad esempio, che nel Comune di Napoli vi erano 24 sposi analfabeti ogni 100, mentre nell'intera provincia se ne contavano 37. La provincia di Roma dava 27 sposi analfabeti su 100, e il Comune capoluogo 5; la provincia di Milano 4 su 100, e il capoluogo 1; la provincia di Torino 2 su 100, e il capoluogo 1; la provincia di Palermo 37 su 100, e il capoluogo 26; nel complesso dei 69 Comuni capiluoghi di provincia gli sposi analfabeti erano soltanto 16, mentre nell'insieme del Regno se ne contavano 29 su cento.

(a) Dal seguente specchietto rilevansi, per la provincia di Piacenza, le proporzioni degli sposi e delle spose analfabeti su 100 coniugi, dal 1900 al 1911:

Sposi e spose analfabeti su 100 coniugi nella provincia di Piacenza, negli anni dal 1900 al 1911				Sposi e spose analfabeti su 100 coniugi nella provincia di Piacenza, negli anni dal 1900 al 1911			
Anni	Sposi	Spose	Totale	Anni	Sposi	Spose	Totale
1900 . . . . .	32	30	31	1906 . . . . .	25	20	23
1901 . . . . .	32	28	30	1907 . . . . .	22	17	20
1902 . . . . .	31	28	30	1908 . . . . .	22	18	20
1903 . . . . .	28	23	26	1909 . . . . .	18	15	16
1904 . . . . .	27	22	25	1910 . . . . .	18	14	16
1905 . . . . .	24	20	22	1911 . . . . .	16	13	14

§ VII.

**Matrimoni fra consanguinei.**

Diamo, come già si è fatto negli anni precedenti, qualche notizia circa la frequenza dei matrimoni fra consanguinei, cioè fra zii e nipoti e fra cugini in primo grado.

**Matrimoni avvenuti fra consanguinei negli anni 1909, 1910 e 1911  
distribuiti per compartimenti.**

Prospetto XV.

COMPARTIMENTI	MATRIMONI FRA CONSANGUINEI						
	nel 1909	nel 1910	nel 1911				in cifre proporzionali a 1000 matrimoni
	in cifre proporzionali		in cifre assolute				
	a		fra zio e nipote	fra zia e nipote	fra cugini in primo grado	in totale	
1000 matrimoni							
Piemonte . . . . .	8.40	9.46	18	..	188	206	8.24
Liguria . . . . .	6.88	10.31	18	..	62	80	10.20
Lombardia . . . . .	9.87	9.15	18	..	230	248	7.03
Veneto . . . . .	1.97	1.75	3	..	48	51	1.96
Emilia . . . . .	2.36	1.58	..	..	30	30	1.46
Toscana . . . . .	2.25	1.96	3	..	38	41	1.94
Marche . . . . .	0.94	0.72	2	..	9	11	1.27
Umbria . . . . .	1.22	0.50	1	..	4	5	0.90
Lazio . . . . .	1.91	2.42	2	..	30	32	3.10
Abruzzi e Molise . . . . .	3.81	4.59	4	..	35	39	3.68
Campania . . . . .	3.17	2.62	2	..	51	53	2.17
Puglie . . . . .	2.52	2.70	..	..	35	35	2.07
Basilicata . . . . .	3.58	2.29	1	..	6	7	1.85
Calabrie . . . . .	5.16	6.25	8	1	43	52	5.06
Sicilia . . . . .	9.51	12.27	70	2	250	322	11.51
Sardegna . . . . .	5.71	5.26	1	..	28	29	4.92
<b>REGNO . . . . .</b>	<b>5.08</b>	<b>5.41</b>	<b>151</b>	<b>3</b>	<b>1 087</b>	<b>1 241</b>	<b>4.77</b>

Nel 1911 i matrimoni fra consanguinei furono relativamente più frequenti nella Sicilia, nella Liguria, nel Piemonte e nella Lombardia; e più rari nell'Umbria, nelle Marche, nell'Emilia, nella Basilicata, nella Toscana e nel Veneto. Sarebbe interessante ricercare se e quale influenza eserciti la consanguineità dei genitori sulla vitalità e sullo stato fisico della prole; ma per questo intento occorrerebbe tener dietro alle vicende dei nati da matrimoni di consanguinei, ciò che non è possibile ora con gli scarsi mezzi di cui dispone la statistica ufficiale.



## CAPO IV. NATI VIVI.

### § I.

#### Numero dei nati vivi in rapporto alla popolazione.

Il numero dei nati vivi nel 1911 fu di 1,093,545, il quale, ragguagliato a 1000 abitanti, dà un rapporto di 31.52. Nel 1910 il rapporto fu di 33.29 e nel 1909 era stato di 32.74, come si desume dal seguente prospetto, da cui rilevasi pure la distribuzione dei nati vivi per compartimenti.

#### Numero dei nati vivi negli anni 1909, 1910 e 1911, distribuiti per compartimenti.

Prospetto XVI.

COMPARTIMENTI	ANNO 1909		ANNO 1910		ANNO 1911	
	Totale dei nati vivi	Nati vivi per 1000 abitanti (a)	Totale dei nati vivi	Nati vivi per 1000 abitanti (a)	Totale dei nati vivi	Nati vivi per 1000 abitanti
Piemonte . . . . .	88 250	25.87	84 602	24.69	81 257	23.72
Liguria . . . . .	29 843	25.32	30 699	25.73	29 255	24.42
Lombardia . . . . .	157 882	33.76	160 517	33.88	157 290	32.81
Veneto . . . . .	127 586	36.99	130 207	37.30	130 491	36.96
Emilia . . . . .	86 981	33.27	92 084	34.84	91 379	34.06
Toscana . . . . .	77 967	29.28	81 936	30.60	75 621	28.05
Marche . . . . .	35 344	32.73	38 923	35.88	35 756	32.69
Umbria . . . . .	21 333	31.41	23 273	34.09	20 666	30.08
Lazio . . . . .	39 755	31.16	40 438	31.38	38 867	29.82
Abruzzi e Molise . . . . .	49 665	34.94	50 148	35.18	42 915	29.97
Campania . . . . .	109 186	33.49	112 323	34.15	102 162	30.86
Puglie . . . . .	76 580	36.79	81 657	38.81	77 939	36.58
Basilicata . . . . .	17 038	36.36	17 634	37.46	16 884	35.60
Calabrie . . . . .	51 801	37.61	50 900	36.63	47 169	33.61
Sicilia . . . . .	119 715	33.25	120 829	33.32	118 612	32.29
Sardegna . . . . .	26 905	32.01	28 240	33.36	27 282	31.99
<b>REGNO . . . . .</b>	<b>1 115 831</b>	<b>32.74</b>	<b>1 144 410</b>	<b>33.29</b>	<b>1 093 545</b>	<b>31.52</b>

(a) Veggasi la nota a pagina xvi.

Nell'anno 1911 i quozienti di natività più elevati si ebbero nel Veneto, nelle Puglie, nella Basilicata, nell'Emilia e nelle Calabrie; e quelli più bassi nel Piemonte, nella Liguria, nella Toscana, nel Lazio e negli Abruzzi.

Nel seguente prospetto è dato il rapporto dei nati vivi a 1000 abitanti in ciascuna delle tredici Città più popolose e nel complesso dei 69 Comuni capiluoghi di provincia, nell'anno 1911.

**Nati vivi nei Comuni aventi più di 100,000 abitanti e nel complesso dei 69 Comuni capiluoghi di provincia, durante l'anno 1911.**

Prospetto XVII.

COMUNI	NUMERO DEI NATI VIVI nell'anno 1911		COMUNI	NUMERO DEI NATI VIVI nell'anno 1911	
	Cifre assolute	Su 1000 abitanti		Cifre assolute	Su 1000 abitanti
Napoli . . . . .	17 291	25.52	Bologna . . . . .	3 834	22.14
Milano . . . . .	14 264	23.77	Venezia . . . . .	4 175	25.95
Roma . . . . .	14 388	26.51	Messina . . . . .	4 710	37.22
Torino . . . . .	7 573	17.71	Livorno . . . . .	2 470	23.45
Palermo . . . . .	10 478	30.76	Bari delle Puglie . .	3 698	35.66
Genova . . . . .	5 958	21.86			
Firenze . . . . .	5 003	21.45	Nei 69 Capiluoghi di		
Catania . . . . .	6 001	28.46	provincia . . . . .	170 685	26.48

La natività è più bassa nelle grandi Città che nei compartimenti rispettivi; per esempio, nel 1911 vi furono nel Comune di Bologna 22.14 nati ogni 1000 abitanti, in Venezia 25.95, in Milano 23.77, in Firenze 21.45, in Torino 17.71, in Napoli 25.52, in Livorno 23.45, in Catania 28.46, in Roma 26.51, in Genova 21.86, in Palermo 30.76, in Bari 35.66 e nel complesso dei 69 Comuni capiluoghi di provincia 26.48; mentre nell'Emilia se ne contarono 34.06, nel Veneto 36.96, nella Lombardia 32.81, nella Toscana 28.05, nel Piemonte 23.72, nella Campania 30.86, nella Sicilia 32.29, nel Lazio 29.82, nella Liguria 24.42, nelle Puglie 36.58 e in tutto il Regno 31.52. Fa eccezione a questa regola il Comune di Messina nel quale si ebbe un alto quoziente di natività nel 1911 (37.22 su 1000 abitanti), maggiore di quello dell'intera isola.

§ II.

**Nati vivi classificati secondo i mesi di nascita.**

I nati vivi negli anni 1909, 1910 e 1911 si distribuiscono come appresso per stagioni e per mesi. Alle cifre assolute facciamo seguire i rapporti dei nati in ciascun mese a 12,000 nati nel corso dell'anno. Le cifre proporzionali sono state calcolate dopo aver ragguagliate le cifre dei nati in ciascun mese considerato di uno stesso numero di giorni, cioè 30 (a). Sono pure indicati i mesi del concepimento, nella supposizione che tutti i parti siano avvenuti a gestazione completa, cioè nove mesi dopo il concepimento.

(a) Veggansi le spiegazioni date a pag. xviii.

**Numero dei nati vivi nei singoli mesi degli anni 1909, 1910 e 1911.**

Prospetto XVIII.

MESE DELLA NASCITA		NUMERO DEI NATI VIVI						MESE del concepimento
		ANNO 1909		ANNO 1910		ANNO 1911		
		Totale	Propor- zione mensile su 12 000	Totale	Propor- zione mensile su 12 000	Totale	Propor- zione mensile su 12 000	
Primavera	Marzo . . . . .	102 339	1 079	104 680	1 076	99 894	1 075	Giugno.
	Aprile . . . . .	94 973	1 034	99 156	1 053	94 739	1 053	Luglio.
	Maggio . . . . .	94 993	1 001	95 859	986	90 404	973	Agosto.
Estate	Giugno . . . . .	86 640	944	88 199	937	83 897	933	Settembre.
	Luglio . . . . .	88 846	937	90 781	933	89 177	959	Ottobre.
	Agosto . . . . .	89 100	939	89 718	922	88 208	949	Novembre.
Autunno	Settembre . . . . .	90 275	983	91 631	974	88 539	984	Dicembre.
	Ottobre . . . . .	90 627	955	98 988	1 018	88 574	953	Gennaio.
	Novembre . . . . .	86 457	942	95 364	1 013	82 969	922	Febbraio.
Inverno	Dicembre . . . . .	81 022	854	90 410	930	82 845	891	Marzo.
	Gennaio . . . . .	110 865	1 169	104 146	1 071	109 447	1 178	Aprile.
	Febbraio . . . . .	99 694	1 163	95 478	1 087	94 852	1 130	Maggio.
<b>ANNO . . .</b>		<b>1 115 831</b>	<b>12 000</b>	<b>1 144 410</b>	<b>12 000</b>	<b>1 093 545</b>	<b>12 000</b>	

Nell'anno 1911 il maggior numero dei nati vivi si ebbe nei primi quattro mesi; il che significa che dall'aprile al luglio dell'anno precedente furono più numerosi i concepimenti. Meno frequenti furono invece le nascite nei mesi di dicembre, novembre, giugno e agosto, il che corrisponde ad un minor numero di concepimenti nei mesi di marzo e febbraio dello stesso anno 1911 e nei mesi di settembre e novembre dell'anno precedente.

§ III.

**Nati vivi classificati secondo il sesso.**

I nati vivi nell'anno 1911 dividevansi, secondo il sesso, in 561,559 maschi e 531,986 femmine; si ebbero cioè 1056 nati maschi ogni 1000 femmine. La costanza di questi rapporti, per una lunga serie di anni, è messa in evidenza dal seguente prospetto (a).

(a) Prendendo in esame una serie di anni che risalga molto più indietro del 1882, si nota una leggera diminuzione nel rapporto dei nati maschi a 1000 femmine: infatti esso fu 1067 nel quinquennio 1865-69, 1064 nel decennio 1870-79, 1060 nel decennio 1880-89, 1057 nel decennio 1890-99, 1056 nel decennio 1900-09, 1052 nell'anno 1910 e 1056 nel 1911.

**Nati vivi distinti per sesso, negli anni dal 1882 al 1911.**

Prospetto XIX.

ANNI	NATI VIVI			ANNI	NATI VIVI		
	Maschi	Femmine	Maschi ogni 1000 femmine		Maschi	Femmine	Maschi ogni 1000 femmine
1882 . . . . .	545 714	515 380	1 059	1897 . . . . .	566 654	535 194	1 059
1883 . . . . .	551 402	520 050	1 060	1898 . . . . .	549 930	520 144	1 057
1884 . . . . .	581 413	549 328	1 058	1899 . . . . .	558 431	530 127	1 053
1885 . . . . .	580 079	545 891	1 063	1900 . . . . .	547 936	519 440	1 055
1886 . . . . .	559 441	527 519	1 061	1901 . . . . .	544 007	513 756	1 059
1887 . . . . .	592 936	559 970	1 059	1902 . . . . .	561 670	531 404	1 057
1888 . . . . .	575 081	544 482	1 056	1903 . . . . .	535 635	506 455	1 058
1889 . . . . .	591 480	557 717	1 061	1904 . . . . .	557 685	527 746	1 057
1890 . . . . .	556 378	526 725	1 056	1905 . . . . .	556 942	527 576	1 056
1891 . . . . .	581 818	550 321	1 057	1906 . . . . .	550 255	520 723	1 057
1892 . . . . .	570 787	539 786	1 057	1907 . . . . .	545 994	516 339	1 057
1893 . . . . .	579 076	547 220	1 058	1908 . . . . .	584 750	554 063	1 055
1894 . . . . .	566 412	536 523	1 056	1909 . . . . .	571 611	544 220	1 050
1895 . . . . .	561 478	530 624	1 058	1910 . . . . .	586 735	557 675	1 052
1896 . . . . .	562 895	532 610	1 057	1911 . . . . .	561 559	531 986	1 056

È interessante vedere il rapporto dei nati maschi ogni 1000 femmine in ciascun compartimento. Nel prospetto seguente si dà tale notizia per gli anni 1909, 1910 e 1911.

**Nati vivi distinti per sesso e distribuiti per compartimenti negli anni 1909, 1910 e 1911.**

Prospetto XX.

COMPARTIMENTI	NATI VIVI								
	nel 1909			nel 1910			nel 1911		
	Maschi	Femmine	Maschi ogni 1000 femmine	Maschi	Femmine	Maschi ogni 1000 femmine	Maschi	Femmine	Maschi ogni 1000 femmine
Piemonte . . . . .	44 640	43 610	1024	43 048	41 554	1036	41 714	39 543	1055
Liguria . . . . .	15 110	14 733	1026	15 685	15 014	1045	14 965	14 290	1047
Lombardia . . . . .	81 311	76 571	1062	82 516	78 001	1058	80 640	76 650	1052
Veneto . . . . .	65 725	61 861	1062	66 630	63 577	1048	67 340	63 151	1066
Emilia . . . . .	44 698	42 283	1057	47 366	44 718	1059	46 919	44 460	1055
Toscana . . . . .	39 964	38 003	1052	41 962	39 974	1050	38 765	36 856	1052
Marche . . . . .	18 085	17 259	1048	20 049	18 874	1062	18 441	17 315	1065
Umbria . . . . .	10 828	10 505	1031	11 958	11 315	1057	10 559	10 107	1045
Lazio . . . . .	20 256	19 499	1039	20 662	19 776	1045	19 991	18 876	1059
Abruzzi e Molise	25 514	24 151	1056	25 851	24 297	1064	21 875	21 040	1040
Campania . . . . .	55 836	53 350	1047	57 450	54 873	1047	52 585	49 577	1061
Puglia . . . . .	39 237	37 343	1051	41 610	40 047	1039	39 994	37 945	1054
Basilicata . . . . .	8 748	8 290	1055	9 027	8 607	1049	8 640	8 244	1048
Calabria . . . . .	26 538	25 263	1050	26 040	24 860	1047	24 247	22 922	1058
Sicilia . . . . .	61 256	58 459	1048	62 264	58 565	1063	60 756	57 856	1050
Sardegna . . . . .	13 865	13 040	1063	14 617	13 623	1073	14 128	13 154	1074
<b>REGNO . . . . .</b>	<b>571 611</b>	<b>544 220</b>	<b>1050</b>	<b>586 735</b>	<b>557 675</b>	<b>1052</b>	<b>561 559</b>	<b>531 986</b>	<b>1056</b>

Nel 1911 i compartimenti nei quali si ebbe il maggior numero di nascite maschili in rapporto a quelle femminili furono la Sardegna, il Veneto, le Marche e la Campania; e i compartimenti in cui la prevalenza dei maschi sulle femmine risultò meno sensibile furono quelli degli Abruzzi, dell'Umbria, della Liguria e della Basilicata. Nello stesso anno si ebbero nei 69 Comuni capiluoghi di provincia 87,536 nati di sesso maschile e 83,149 di sesso femminile, cioè 1053 maschi ogni 1000 femmine.

#### § IV.

##### **Nati vivi classificati secondo la filiazione legittima od illegittima.**

Volendosi distinguere i nati vivi secondo che la filiazione è legittima od illegittima, si trova una difficoltà nel fatto, che un certo numero di bambini vengono *esposti* nelle ruote annesse agli ospizi dei trovatelli, ovvero abbandonati in luogo pubblico, senza che si sappia se siano figli di persone legalmente unite in matrimonio. Perciò, fino a tutto il 1883, i nati si dividevano in *legittimi*, *illegittimi* ed *esposti*, ed in questa terza categoria si sarebbero dovuti collocare solamente i bambini di origine ignota, trovati nelle ruote o abbandonati in altro luogo. Ma siccome le cifre segnate sotto la rubrica *esposti*, apparivano per molti Comuni troppo grandi, in confronto con quelle di altri Comuni che si trovavano in condizioni sociali molto simili, si aveva motivo di dubitare che sotto il nome di *espost* si comprendessero per alcuni Comuni tutti quanti i bambini affidati all'assistenza pubblica, anche quando le Amministrazioni comunali o quelle dei brefotrofi sapessero che erano illegittimi.

Per evitare queste differenze d'interpretazione, i nati nel 1884 e negli anni susseguenti furono ripartiti in tre categorie alquanto diverse da quelle adottate prima; in modo da avere in una prima rubrica il numero dei legittimi, in una seconda il numero degli illegittimi riconosciuti nell'atto di nascita da uno o da entrambi i genitori, ed in una terza rubrica, complessivamente, il numero degli illegittimi non riconosciuti nell'atto di nascita dai genitori e quello dei nati di stato civile ignoto. Gli iscritti nella terza categoria rappresentano con approssimazione il numero dei bambini, per l'allevamento dei quali deve provvedere la carità pubblica, mentre quasi tutti gli illegittimi riconosciuti dai genitori sono allevati a cura di questi.

È possibile che fra i bambini di stato civile ignoto, che abbiamo compreso nella stessa categoria degli illegittimi non riconosciuti, alcuni siano figli di persone unite in matrimonio, ma è lecito ritenere che il numero di questi sia piccolissimo; e, come abbiamo fatto negli scorsi anni, continueremo a sommare i nati iscritti nella seconda con quelli della terza categoria, per ottenere il numero più verosimile di nascite illegittime.

Nel prospetto XXI è indicato il numero dei nati legittimi, quello degli illegittimi riconosciuti da uno almeno dei genitori e quello degli illegittimi non riconosciuti e degli esposti negli anni 1872, 1877, 1882, 1887 e dal 1892 al 1911. Nella stessa tavola sono indicate

anche le cifre proporzionali dei nati illegittimi riconosciuti, degli illegittimi non riconosciuti ed esposti, ogni 100 nati e le cifre proporzionali dei maschi per 100 femmine, fra i nati legittimi, fra gli illegittimi riconosciuti, e fra gli illegittimi non riconosciuti e gli esposti.

La proporzione degli illegittimi sul totale dei nati, che era andata crescendo dal 1872 al 1882, dopo quest'ultimo anno presenta una graduale diminuzione. Infatti, nel 1872, ogni 100 nati se ne contarono 6.95 di illegittimi ed esposti, mentre nel 1882 se ne ebbero 7.51; nel 1892 7.02; nel 1902 5.72 e nel 1911 4.93. La diminuzione che si osserva dal 1882 in poi è stata maggiore nel gruppo degli illegittimi riconosciuti dai genitori, che non in quello dei non riconosciuti e degli esposti: siccome molti fra i nati illegittimi riconosciuti appartengono probabilmente a famiglie che si sono costituite con matrimonio contratto col solo rito religioso, la diminuzione che si nota nel numero di essi fa supporre che tale irregolarità sia ora più rara che non in passato.

Nel prospetto XXII è dato il numero dei nati illegittimi riconosciuti da uno o da entrambi i genitori, e il numero degli illegittimi non riconosciuti, coi quali ultimi sono sommati, come si è detto, anche gli esposti nelle ruote o in luogo pubblico, per ciascun compartimento (a) e per ognuno dei tre anni corsi dal 1909 al 1911. Oltre le cifre assolute, sono date anche le cifre proporzionali di ciascuna categoria di nati illegittimi a 1000 nati vivi, sia legittimi, sia illegittimi, negli stessi anni.

Nei tre anni 1909, 1910 e 1911, le proporzioni più elevate di nati illegittimi si notarono nelle Romagne, nel Lazio e, a notevole distanza da questi compartimenti, anche nell'Umbria; le proporzioni minori nei compartimenti della Basilicata, degli Abruzzi, della Lombardia, del Piemonte, della Campania e delle Puglie. Così nel 1911, ogni 100 nati ne furono dichiarati illegittimi 15.00 nelle Romagne, 13.61 nella provincia di Roma e 7.87 in quella di Perugia; al contrario nella Basilicata si ebbero 1.64 illegittimi su 100 nati, negli Abruzzi 2.45, nel Piemonte 2.77, nelle Puglie 2.82, nella Lombardia 2.97 e nella Campania 3.21.

Si è visto che nell'anno 1911 la proporzione degli illegittimi è stata, nel Regno, di 4.93 per 100 nati. Di essi, 3.09 per cento nati erano stati riconosciuti dai genitori e 1.84 erano illegittimi non riconosciuti od esposti. Gli illegittimi riconosciuti nella Campania sono nel rapporto di appena 1.09 per 100 nati, negli Abruzzi di 1.11, nelle Puglie di 1.13 e nella Basilicata di 1.25; mentre nelle Romagne arrivano a 12.64 per cento e nella provincia di Roma a 10.90.

È probabile che nelle Romagne, nel Lazio e nell'Umbria, paesi i quali facevano parte dell'antico Stato Pontificio, continuino a celebrarsi molti matrimoni col solo rito

(Segue a pag. XL)

---

(a) Si è diviso in due il compartimento dell'Emilia formando, sotto la denominazione di *ex ducati*, un gruppo comprendente le provincie di Modena, Parma, Piacenza e Reggio, e sotto il titolo di *Romagne*, un altro gruppo delle provincie di Bologna, Ferrara, Forlì e Ravenna, e ciò perchè il primo gruppo di provincie differisce notevolmente dal secondo quanto alle nascite illegittime.

Prospetto XXI. Numero e sesso dei nati vivi legittimi ed illegittimi negli anni 1872, 1877, 1882, 1887 e dal 1892 al 1911.

ANNI	TOTALE dei nati vivi	NATI VIVI LEGITTIMI			NATI VIVI ILLEGITTIMI ED ESPOSTI									SU 100 NATI VIVI si contavano					
					In complesso			Illegittimi riconosciuti			Illegittimi non riconosciuti e nati di stato civile ignoto (a)			Illegittimi ri- conosciuti	Illegittimi non riconosciuti e nati di stato civile ignoto	In complesso fra illegittimi ed esposti	Maschi legittimi per 100 femmine legiti- time	Maschi illegittimi ri- conosciuti per 100 femmine della stes- sa categoria	Maschi illegittimi non riconosciuti ed esposti per 100 fem- mine della stessa categoria
		Totale	Maschi	Femmine	Totale	Maschi	Femm.	Totale	Maschi	Femm.	Totale	Maschi	Femm.						
1872 . . .	1 020 682	949 775	489 963	459 812	70 907	36 340	34 567	37 062	19 311	17 751	33 845	17 029	16 816	3.63	3.32	6.95	107	109	101.
1877 . . .	1 029 037	954 913	492 129	462 784	74 124	37 738	36 386	46 149	23 828	22 321	27 975	13 910	14 065	4.49	2.71	7.20	106	107	99
1882 . . .	1 061 094	981 451	504 962	476 489	79 643	40 752	38 891	50 649	26 184	24 465	28 994	14 568	14 426	4.77	2.74	7.51	106	107	101
1887 . . .	1 152 906	1 067 002	548 887	518 115	85 904	44 049	41 855	50 561	26 414	24 147	35 343	17 635	17 708	4.39	3.06	7.45	106	109	100
1892 . . .	1 110 573	1 032 617	530 986	501 631	77 956	39 801	38 155	45 990	23 820	22 170	31 966	15 981	15 985	4.14	2.88	7.02	106	107	100
1893 . . .	1 126 296	1 048 190	539 337	508 853	78 106	39 739	38 367	45 311	23 263	22 048	32 795	16 476	16 319	4.02	2.91	6.93	106	106	101
1894 . . .	1 102 935	1 028 242	528 444	499 798	74 693	37 968	36 725	43 502	22 413	21 089	31 191	15 555	15 636	3.94	2.83	6.77	105	106	99
1895 . . .	1 092 102	1 021 563	525 332	496 231	70 539	36 146	34 393	40 292	20 985	19 307	30 247	15 161	15 086	3.69	2.77	6.46	106	109	100
1896 . . .	1 095 505	1 025 227	526 747	498 480	70 278	36 148	34 130	40 088	21 002	19 086	30 190	15 146	15 044	3.66	2.76	6.42	106	110	101
1897 . . .	1 101 848	1 031 649	530 891	500 758	70 199	35 763	34 436	41 366	21 363	20 003	28 833	14 400	14 433	3.75	2.62	6.37	106	107	100
1898 . . .	1 070 074	1 002 812	515 417	487 395	67 262	34 513	32 749	38 900	20 238	18 662	28 362	14 275	14 087	3.64	2.65	6.29	106	108	101
1899 . . .	1 088 558	1 021 706	524 133	497 573	66 852	34 298	32 554	39 414	20 517	18 897	27 438	13 781	13 657	3.62	2.52	6.14	105	109	101
1900 . . .	1 067 376	1 003 970	515 360	488 610	63 406	32 576	30 830	37 020	19 230	17 790	26 386	13 346	13 040	3.47	2.47	5.94	105	108	102
1901 . . .	1 057 763	996 475	512 452	484 023	61 288	31 555	29 733	35 465	18 428	17 037	25 823	13 127	12 696	3.35	2.44	5.79	106	108	103
1902 . . .	1 093 074	1 030 543	529 400	501 143	62 531	32 270	30 261	36 394	19 179	17 215	26 137	13 091	13 046	3.33	2.39	5.72	106	111	100
1903 . . .	1 042 090	982 922	505 559	477 363	59 168	30 076	29 092	33 969	17 397	16 572	25 199	12 679	12 520	3.26	2.42	5.68	106	105	101
1904 . . .	1 085 431	1 025 278	526 671	498 607	60 153	31 014	29 139	35 569	18 489	17 080	24 584	12 525	12 059	3.28	2.26	5.54	106	108	104
1905 . . .	1 084 518	1 025 663	526 842	498 821	58 855	30 100	28 755	34 937	18 035	16 902	23 918	12 065	11 853	3.22	2.21	5.43	106	107	102
1906 . . .	1 070 978	1 013 816	520 881	492 935	57 162	29 374	27 788	33 815	17 668	16 147	23 347	11 706	11 641	3.16	2.18	5.34	106	109	101
1907 . . .	1 062 333	1 006 762	517 332	489 430	55 571	28 662	26 909	33 554	17 539	16 015	22 017	11 123	10 894	3.16	2.07	5.23	106	110	102
1908 . . .	1 138 813	1 082 087	555 517	526 570	56 726	29 233	27 493	35 238	18 404	16 834	21 488	10 829	10 659	3.09	1.89	4.98	105	109	102
1909 . . .	1 115 831	1 061 362	543 730	517 632	54 469	27 881	26 588	34 120	17 653	16 467	20 349	10 228	10 121	3.06	1.82	4.88	105	107	101
1910 . . .	1 144 410	1 087 795	558 115	529 680	56 615	28 620	27 995	35 783	18 264	17 519	20 832	10 356	10 476	3.13	1.82	4.95	105	104	99
1911 . . .	1 093 545	1 039 559	534 030	505 529	53 986	27 529	26 457	33 821	17 345	16 476	20 165	10 184	9 981	3.09	1.84	4.93	106	105	102

(a) Per gli anni 1872, 1877 e 1882 sono compresi in questa rubrica i nati di stato civile ignoto immessi nelle ruote, od esposti pubblicamente, e una parte dei nati illegittimi allevati a spese delle amministrazioni comunali e provinciali; per gli anni 1887 e successivi vi sono compresi i nati di stato civile ignoto perche trovati ed esposti e gli illegittimi non riconosciuti dai genitori. Sotto la rubrica " illegittimi riconosciuti ", sono segnati i figli naturali riconosciuti nell'atto di nascita da uno o da entrambi i genitori.

Nati vivi illegittimi riconosciuti, illegittimi non riconosciuti e di stato civile

Prospetto XXII.

		PIEMONTE	LIGURIA	LOMBARDIA	VENETO	EX DUCATI (Modena Parma, Piacenza, e Reggio)	ROMAGNE (Bologna, Ferrara, Forlì e Ravenna)	TOSCANA
C I F R E								
1909 . .	{ Illegittimi riconosciuti . .	1 582	938	2 563	5 326	1 166	5 318	2 888
	{ Illegittimi non riconosciuti e nati di stato civile ignoto . . . . .	911	525	1 772	1 904	1 268	1 090	1 843
1910 . .	{ Illegittimi riconosciuti . .	1 529	1 036	2 653	5 610	1 285	6 066	2 954
	{ Illegittimi non riconosciuti e nati di stato civile ignoto . . . . .	931	507	1 792	1 760	1 362	1 097	1 751
1911 . .	{ Illegittimi riconosciuti . .	1 439	938	2 755	5 481	1 323	5 986	2 707
	{ Illegittimi non riconosciuti e nati di stato civile ignoto . . . . .	812	523	1 910	1 774	1 407	1 114	1 679
C I F R E P R O P O R Z I O N A L I								
1909 . .	{ Illegittimi riconosciuti . .	17.93	31.43	16.23	41.74	27.60	118.88	37.04
	{ Illegittimi non riconosciuti e nati di stato civile ignoto . . . . .	10.32	17.59	11.22	14.92	30.01	24.37	23.64
	IN COMPLESSO . . .	28.25	49.02	27.45	56.66	57.61	143.25	60.68
1910 . .	{ Illegittimi riconosciuti . .	18.07	33.75	16.53	43.09	29.39	125.42	36.05
	{ Illegittimi non riconosciuti e nati di stato civile ignoto . . . . .	11.00	16.52	11.16	13.52	31.15	22.68	21.37
	IN COMPLESSO . . .	29.07	50.27	27.69	56.61	60.54	148.10	57.42
1911 . .	{ Illegittimi riconosciuti . .	17.71	32.06	17.52	42.00	30.04	126.44	35.80
	{ Illegittimi non riconosciuti e nati di stato civile ignoto . . . . .	9.99	17.88	12.14	13.59	31.95	23.53	22.20
	IN COMPLESSO . . .	27.70	49.94	29.66	55.59	61.99	149.97	58.00



ignoto, classificati per compartimenti, negli anni 1909, 1910 e 1911.

MARCHE	UMBRIA	LAZIO	ABRUZZI E MOLISE	CAMPANIA	PUGLIE	BASILICATA	CALABRIE	SICILIA	SARDEGNA	REGNO
--------	--------	-------	------------------------	----------	--------	------------	----------	---------	----------	-------

ASSOLUTE.

2 033	1 164	4 714	581	1 139	879	237	933	1 877	782	<b>34 120</b>
685	694	1 142	578	1 943	1 291	96	1 482	2 642	483	<b>20 349</b>
1 953	1 195	4 645	522	1 271	939	257	904	2 139	825	<b>35 783</b>
783	652	1 161	621	2 118	1 395	88	1 718	2 620	476	<b>20 832</b>
1 708	1 019	4 235	476	1 115	882	211	896	1 906	744	<b>33 821</b>
681	608	1 053	577	2 168	1 312	65	1 595	2 464	423	<b>20 165</b>

A 1000 NATI VIVI.

57.52	54.56	118.58	11.70	10.43	11.48	13.91	18.01	15.68	29.07	<b>30.58</b>
19.38	32.53	28.73	11.64	17.80	16.86	5.63	28.61	22.07	17.95	<b>18.24</b>
76.90	87.09	147.31	23.34	28.23	28.34	19.54	46.62	37.75	47.02	<b>48.82</b>
50.18	51.35	114.87	10.41	11.32	11.50	14.57	17.76	17.70	29.21	<b>31.27</b>
20.12	28.02	28.71	12.38	18.86	17.08	4.99	33.75	21.68	16.86	<b>18.20</b>
70.30	79.37	143.58	22.79	30.18	28.58	19.56	51.51	39.38	46.07	<b>49.47</b>
47.77	49.31	108.96	11.09	10.91	11.32	12.50	19.00	16.07	27.27	<b>30.93</b>
19.05	29.42	27.09	13.45	21.22	16.83	3.85	33.81	20.77	15.50	<b>18.44</b>
66.82	78.73	136.05	24.54	32.13	28.15	16.35	52.81	36.84	42.77	<b>49.37</b>

religioso, ma non sappiamo quanti siano in ciascun compartimento i matrimoni soltanto religiosi in confronto a quelli civili (a).

Si adduce anche a spiegazione del fatto la circostanza che in parecchi Comuni, i quali hanno una circoscrizione territoriale assai estesa, ad esempio in Ravenna, i braccianti poveri che dimorano in frazioni lontane dal centro in cui ha sede l'ufficio municipale, per evitare la perdita di tempo e le spese che importano gli atti di pubblicazione e di celebrazione del matrimonio civile, si accontentano del matrimonio religioso, che possono fare nella rispettiva parrocchia di campagna generalmente più vicina al luogo di loro abituale dimora. Il matrimonio civile viene spesso contratto dopo la nascita del primo o del secondo figlio, o in seguito a cambiamento di residenza. I fatti a cui qui si accenna si verificano, benchè in minor proporzione, anche in altre provincie del Regno.

Contribuiscono pure a mantenere alto, in alcune provincie, il numero dei nati illegittimi riconosciuti, le difficoltà che talvolta s'incontrano a procurarsi i documenti prescritti per il matrimonio civile; l'esservi impedimenti da cui l'Autorità civile non può, o crede che non sia il caso di dispensare; la certezza di perdere diritti a pensione che si conservano solo finchè duri lo stato di vedovanza; le restrizioni portate dalle leggi alla celebrazione dei matrimoni di militari; il non avere potuto ottenere il consenso degli ascendenti, del quale si può più agevolmente far senza dinanzi alla legge canonica.

Diamo nel prospetto XXIII i quozienti di natività illegittima relativi ai tre anni 1909, 1910 e 1911 per i tredici Comuni aventi più di 100,000 abitanti e per il complesso dei 69 Capiluoghi di provincia.

---

(a) Si possono leggere, su questo argomento, le considerazioni e le cifre esposte nel progetto di legge Vigliani (Legisl. XI, 3<sup>a</sup> sessione 1873) sulla precedenza del matrimonio civile, e le discussioni fatte nella Giunta centrale di statistica (*Annali di statistica*, anno 1877, serie I, volume 9 - *Idem* 1880, serie II, volume 15) e nella Commissione per la statistica giudiziaria (*Annali di statistica. Atti della Commissione per la statistica giudiziaria, civile e penale*, sessioni: del 1893, pag. 104 e seg. e pag. 212; del luglio 1899, pag. 56 a 66 e 296 a 329; marzo 1906, pag. 38; luglio 1907, pag. 108 a 111) circa la statistica dei matrimoni civili confrontata con quella dei matrimoni religiosi, e la circolare in data 9 settembre 1909, n. 1654, R. C., del Ministro Guardasigilli on. Orlando, colla quale furono disposte nuove ricerche statistiche sull'argomento, i cui risultati, peraltro, non sono stati mai pubblicati.

**Nati vivi illegittimi riconosciuti, illegittimi non riconosciuti e di stato civile ignoto, durante gli anni 1909, 1910 e 1911,  
nei Comuni aventi più di 100,000 abitanti e nel complesso dei 69 Comuni capiluoghi di provincia.**

Prospecto XXIII.

C O M U N I	NUMERO DEI NATI VIVI ILLEGITTIMI											
	in cifre assolute						in cifre proporzionali a 1000 nati vivi					
	Anno 1909		Anno 1910		Anno 1911		Anno 1909		Anno 1910		Anno 1911	
	riconosciuti	non riconosciuti e di stato civile ignoto	riconosciuti	non riconosciuti e di stato civile ignoto	riconosciuti	non riconosciuti e di stato civile ignoto	riconosciuti	non riconosciuti e di stato civile ignoto	riconosciuti	non riconosciuti e di stato civile ignoto	riconosciuti	non riconosciuti e di stato civile ignoto
Napoli . . . . .	408	1 082	526	1 143	525	1 224	24.44	64.81	28.82	62.62	30.36	70.79
Milano . . . . .	1 120	301	1 147	282	1 213	291	79.10	21.26	80.48	19.79	85.04	20.40
Roma . . . . .	1 323	818	1 279	818	1 441	766	100.93	62.40	91.03	58.22	100.15	53.24
Torino . . . . .	779	53	788	47	732	31	103.45	7.04	105.16	6.27	96.66	4.09
Palermo . . . . .	118	285	114	267	137	240	11.80	28.51	10.71	25.08	13.08	22.91
Genova . . . . .	393	226	503	208	422	224	64.42	37.04	79.43	32.84	70.83	37.60
Firenze . . . . .	172	571	187	523	190	537	34.78	115.45	37.26	104.20	37.98	107.34
Catania . . . . .	276	248	307	249	250	247	48.15	43.27	49.97	40.53	41.66	41.16
Bologna . . . . .	295	274	320	290	351	300	80.69	74.95	86.93	78.78	91.55	78.25
Venezia . . . . .	222	213	230	228	195	250	53.62	51.45	54.30	53.82	46.71	59.88
Messina . . . . .	140	37	407	99	305	118	46.37	12.26	81.51	19.83	64.76	25.05
Livorno . . . . .	95	60	137	56	134	56	37.27	23.54	52.11	21.30	54.25	22.67
Bari delle Puglie . . . . .	142	149	108	182	142	196	39.83	41.80	28.79	48.52	38.40	53.00
Nei 69 Capiluoghi di provincia .	8 398	8 074	9 184	8 299	9 109	8 401	51.17	49.19	52.88	47.78	53.37	49.22

ITX

Dal prospetto XXIII, confrontato con quello precedente, risulta che, nell'anno 1911, nelle città di Torino e di Milano la natività illegittima è stata quasi quadrupla di quella rilevata nei rispettivi compartimenti; nelle città di Napoli e di Bari è stata più del triplo, e più che doppia in quelle di Genova, Firenze, Catania e Messina. Anche le città di Venezia, Roma, Bologna e Livorno hanno avuto una natività illegittima superiore a quella dei rispettivi compartimenti; mentre in Palermo la natività illegittima è stata di poco inferiore a quella dell'intera isola. Le differenze che passano fra le diverse città corrispondono, presso a poco, a quelle rilevate nei rispettivi compartimenti. Per esempio, nell'anno 1911, tiene il primo posto la città di Bologna con 170 illegittimi su 1000 nati, ma di essi 92 furono riconosciuti nell'atto di nascita; così pure se ne ebbero 153 su 1000 in Roma, dei quali 100 riconosciuti. Abbiamo veduto che nel Regno la proporzione degli illegittimi non riconosciuti è, in ciascun anno, molto minore di quella dei riconosciuti; nel complesso dei 69 Comuni capiluoghi di provincia avviene, generalmente, il fatto opposto, come negli anni dal 1901 al 1908, oppure si osservano lievi differenze, come nel triennio 1909-1911, nel quale gli illegittimi non riconosciuti furono nella proporzione di 49 su 1000 nati ed i riconosciuti di 52.

#### § V.

#### **Legittimazioni.**

Si è visto che nel 1911 vi furono 53,986 nati illegittimi, dei quali 33,821 furono riconosciuti nell'atto di nascita da uno almeno dei genitori, e 20,165 non furono riconosciuti. Si è anche avvertito che in parecchie provincie la natività illegittima è più alta, perchè molte unioni non sono dapprincipio legalizzate col rito civile.

Per altro, questo grave sconcio è attenuato dal fatto che non poche unioni vengono legalizzate dopo alcuni anni, con che viene legittimato anche lo stato civile della prole. Difatti, nel 1911 furono legittimati 19,025 figli naturali. Di questi, 9,936 erano maschi e 9,089 femmine: cioè di fronte a 100 femmine si ebbero 109 maschi legittimati; nell'anno 1910 tale proporzione fu di 106, nel 1909 di 108, nel 1908 di 107, negli anni 1907 e 1906 di 114 e si era mantenuta intorno a questa cifra anche negli anni dal 1891 al 1905. Si è già visto che i riconoscimenti della prole nell'atto di nascita da parte dei genitori sono più frequenti per i maschi che non per le femmine (105 maschi per 100 femmine nel 1911); questo fatto si verifica anche più spesso per gli atti di legittimazione.

Se si confronta il numero delle legittimazioni avvenute nel 1911 col numero delle nascite illegittime avvenute nello stesso anno, si trova che per 1000 nascite illegittime vi furono 352 legittimazioni. Se poi il confronto si fa col numero degli illegittimi riconosciuti nell'atto di nascita almeno da uno dei genitori (ed è la categoria di nati alla quale appartengono quasi tutti i legittimati per susseguente matrimonio), allora la proporzione risulta nel 1911 di 563 per 1000.

La notizia circa il numero annuo degli atti di legittimazione che avvengono in ciascun Comune fu richiesta nei modelli che servono per la compilazione di queste statistiche a cominciare dal 1891, e per ciascuno degli anni dal 1891 al 1911 si ottennero le cifre seguenti:

**Numero dei bambini legittimati, in ciascuno degli anni dal 1891 al 1911,  
per il complesso del Regno.**

Prospetto XXIV.

A N N I	BAMBINI LEGITTIMATI		A N N I	BAMBINI LEGITTIMATI	
	Cifre assolute	Cifre proporzionali a 1000 nati illegittimi ed esposti		Cifre assolute	Cifre proporzionali a 1000 nati illegittimi ed esposti
1891	19 777	247	1902	24 216	387
1892	21 557	277	1903	22 819	386
1893	22 683	290	1904	22 959	381
1894	22 913	307	1905	23 968	407
1895	24 282	344	1906	23 548	412
1896	25 387	361	1907	23 580	424
1897	23 596	336	1908	20 526	362
1898	22 659	337	1909	18 216	334
1899	24 686	369	1910	18 035	319
1900	23 457	370	1911	19 025	352
1901	24 773	404			

Il numero dei bambini legittimati è venuto crescendo dal 1891 al 1907, dopo il quale anno si osserva una sensibile diminuzione, non confermata, peraltro, nell'ultimo anno.

Da tale fatto, collegato a quello che dal 1882 in poi è diminuito il numero dei nati illegittimi riconosciuti nell'atto di nascita, si può trarre un nuovo argomento per ritenere che i matrimoni contratti col solo rito religioso siano in diminuzione e che molte coppie formatesi con questo unico rito abbiano riconosciuto più tardi la necessità di legalizzare la loro unione col matrimonio civile.

Il seguente prospetto dà le cifre assolute e le proporzionali dei figli naturali legittimati nei singoli compartimenti e nel Regno, durante gli anni 1909, 1910 e 1911.

**Numero dei figli naturali legittimati negli anni 1909, 1910 e 1911.**

Prospetto XXV.

COMPARTIMENTI	FIGLI NATURALI LEGITTIMATI PER SUSSEGUENTE MATRIMONIO O PER DECRETO REALE						
	Cifre assolute			Cifre proporzionali a 1000 nati illegittimi ed esposti			
	1909	1910	1911	1909	1910	1911	
Piemonte	313	437	322	126	178	143	
Liguria	406	458	388	278	297	266	
Lombardia	618	803	944	143	181	202	
Veneto	3 131	3 123	3 416	433	424	471	
Emilia	Ex Ducati	767	768	864	315	290	316
	Romagne	2 950	2 665	3 204	460	372	451
Toscana	2 178	1 877	2 006	460	399	457	
Marche	1 218	1 305	1 165	448	477	488	
Umbria	983	811	916	529	439	563	
Lazio	2 322	2 680	2 698	397	462	510	
Abruzzi e Molise	362	306	287	312	268	273	
Campania	470	450	404	152	133	123	
Puglie	416	451	448	192	193	204	
Basilicata	38	35	34	114	101	123	
Calabria	153	185	179	63	71	72	
Sicilia	1 454	1 350	1 364	322	284	312	
Sardegna	437	331	386	345	254	331	
<b>REGNO</b>	<b>18 216</b>	<b>18 035</b>	<b>19 025</b>	<b>334</b>	<b>319</b>	<b>352</b>	

Così gli atti di legittimazione, come quelli di riconoscimento della prole illegittima, sono numerosi particolarmente nelle provincie dell'Italia centrale, nelle quali, come si è veduto, è molto alta la natività illegittima.

Nel prospetto seguente è indicato il numero dei legittimati nei tredici Comuni che hanno più di 100,000 abitanti e nel complesso dei 69 Comuni capiluoghi di provincia.

**Figli naturali legittimati durante gli anni 1909, 1910 e 1911 nei Comuni aventi più di 100,000 abitanti e nel complesso dei 69 Comuni capiluoghi di provincia.**

Prospetto XXVI.

C O M U N I	NUMERO DEI FIGLI NATURALI LEGITTIMATI PER SUSSEGUENTE MATRIMONIO O PER DECRETO REALE					
	in cifre assolute			in cifre proporzionali a 1000 nati illegittimi ed esposti		
	Anno 1909	Anno 1910	Anno 1911	Anno 1909	Anno 1910	Anno 1911
Napoli . . . . .	173	192	185	116	115	106
Milano . . . . .	2	229	227	1	160	151
Roma . . . . .	443	506	591	207	241	268
Torino . . . . .	119	225	129	143	269	169
Palermo . . . . .	211	184	100	524	483	265
Genova . . . . .	124	166	155	200	233	240
Firenze . . . . .	128	140	153	172	197	210
Catania . . . . .	95	102	148	181	183	298
Bologna . . . . .	170	139	194	299	228	298
Venezia . . . . .	142	149	154	326	325	346
Messina . . . . .	29	142	134	164	281	317
Livorno . . . . .	41	35	37	265	181	195
Bari delle Puglie . . . . .	84	74	79	239	255	234
Nei 69 Capiluoghi di provincia.	3 382	3 895	4 019	205	223	230

Nell'anno 1911 gli atti di legittimazione nelle grandi città e nel totale dei 69 capiluoghi di provincia sono stati meno numerosi, relativamente al totale dei nati illegittimi, che nel complesso del Regno, e ciò è in armonia col fatto già notato che in quelle città è relativamente meno grande la proporzione dei figli riconosciuti in confronto al totale degli illegittimi.

## CAPO V. NATI-MORTI.

### § I.

#### Numero dei nati-morti in rapporto al totale delle nascite.

I nati-morti (ossia i bambini partoriti morti dopo il sesto mese di gestazione, esclusi quindi quelli che hanno dato segno di vita dopo l'atto del parto, quantunque siano morti prima che ne fosse stata fatta la dichiarazione di nascita all'ufficiale di stato civile, nei cinque giorni consentiti dalla legge) sommarono nel 1911 a 47,491 (26,645 maschi e 20,846 femmine), ciò che corrisponde a 4.16 ogni 100 nati d'ambo i sessi, compresi i nati-morti. Il rapporto fu più alto tra i maschi (4.53) che tra le femmine (3.77).

Le cifre seguenti indicano il totale delle nascite (nati vivi e nati morti), il totale dei soli nati-morti e le proporzioni di quest'ultimi sulle prime, negli anni 1909, 1910 e 1911, per ciascun compartimento.

#### Numero dei nati-morti in rapporto al totale delle nascite, negli anni 1909, 1910 e 1911, in ciascun compartimento.

Prospetto XXVII.

COMPARTIMENTI	ANNO 1909		ANNO 1910		ANNO 1911		NATI-MORTI PER 100 NASCITE (a)		
	Totale delle nascite (a)	Nati-morti	Totale delle nascite (a)	Nati-morti	Totale delle nascite (a)	Nati-morti	1909	1910	1911
Piemonte . . . . .	91 927	3 677	88 100	3 498	84 493	3 236	4.00	3.97	3.83
Liguria . . . . .	31 493	1 650	32 307	1 608	30 811	1 556	5.24	4.98	5.05
Lombardia . . . . .	164 270	6 388	166 826	6 309	163 529	6 239	3.89	3.78	3.82
Veneto . . . . .	132 248	4 662	134 864	4 657	135 208	4 717	3.53	3.45	3.49
Emilia . . . . .	91 039	4 058	96 157	4 073	95 335	3 956	4.46	4.24	4.15
Toscana . . . . .	81 668	3 701	85 708	3 772	79 049	3 428	4.53	4.40	4.34
Marche . . . . .	36 990	1 646	40 643	1 720	37 323	1 567	4.45	4.23	4.20
Umbria . . . . .	22 477	1 144	24 483	1 210	21 675	1 009	5.09	4.94	4.66
Lazio . . . . .	41 881	2 126	42 449	2 011	40 875	2 008	5.08	4.74	4.91
Abruzzi e Molise . . . . .	52 134	2 469	52 560	2 412	45 024	2 109	4.74	4.59	4.68
Campania . . . . .	114 950	5 764	118 202	5 879	107 504	5 342	5.01	4.97	4.97
Puglie . . . . .	80 262	3 682	85 542	3 885	81 622	3 683	4.59	4.54	4.51
Basilicata . . . . .	17 938	900	18 538	904	17 692	808	5.02	4.88	4.57
Calabrie . . . . .	53 902	2 101	52 914	2 014	48 952	1 783	3.90	3.81	3.64
Sicilia . . . . .	125 032	5 317	126 224	5 395	123 715	5 103	4.25	4.27	4.12
Sardegna . . . . .	27 910	1 005	29 230	990	28 229	947	3.60	3.39	3.35
<b>REGNO . . . . .</b>	<b>1 166 121</b>	<b>50 290</b>	<b>1 194 747</b>	<b>50 337</b>	<b>1 141 036</b>	<b>47 491</b>	<b>4.31</b>	<b>4.21</b>	<b>4.16</b>

(a) Nati vivi e nati morti.

Il rapporto dei nati-morti a 100 nascite, nel 1911, è stato alto nella Liguria, nella Campania, nel Lazio, negli Abruzzi e nell'Umbria; molto basso invece nella Sardegna, nel Veneto, nelle Calabrie, nella Lombardia e nel Piemonte. Esso è venuto crescendo a cominciare dal 1863, nel quale anno si iniziò questa indagine, registrandosi solamente 0.84 nati-morti su 1000 abitanti; nel 1880 il rapporto saliva ad 1.08 e nel 1911 ad 1.37. A priori si sarebbe potuto supporre che dovesse avvenire il fatto opposto, e ciò per più motivi. Anzitutto è diminuita nel frattempo la mortalità generale e più particolarmente la mortalità infantile, ed è in pari tempo scemato il quoziente di natività. In secondo luogo la proporzione dei nati-morti sul totale dei nati è maggiore fra gli illegittimi che non fra i legittimi; e siccome il numero dei primi dal 1882 in poi è diminuito, da quell'anno si sarebbe dovuto notare una diminuzione anche nelle cifre dei nati-morti. Inoltre, nei primi anni del periodo di osservazione, si avevano molti nati-morti fra i bambini esposti nelle ruote pei trovatelli (785 nel 1864, 666 nel 1865) e le ruote erano allora aperte in quasi tutte le provincie: negli anni successivi ne fu gradatamente deliberata la chiusura, tanto che esse ora sono aperte soltanto in pochi Comuni dell'Italia meridionale.

L'aumento progressivo nel numero dei nati-morti è forse effettivamente minore di quello che apparisce dalle cifre suesposte, e ciò per la maggior diligenza con la quale si sono venuti denunciando dalle levatrici e dalle famiglie i bambini nati-morti, parecchi dei quali erano prima considerati come aborti e quindi non denunciati agli Ufficiali di stato civile. Ma non si può negare che l'aumento stesso, in una certa misura, non sia reale; ed è dovuto sia ad un più largo e più intenso impiego della mano d'opera femminile in alcune industrie, tanto che molte donne sogliono recarsi all'opificio anche quando trovansi in istato di gravidanza inoltrata; sia all'essere divenuta più intensiva l'agricoltura e più numerosa l'emigrazione dei coltivatori maschi, obbligando le mogli dei contadini ad attendere in molti luoghi, assai più che in passato, ai lavori faticosi dei campi, anche quando siano in istato di gravidanza.

I nati-morti sono, in rapporto al totale delle nascite, generalmente più numerosi nelle grandi Città che nei piccoli Comuni.

Per le tredici Città che contano più di 100,000 abitanti, e per il complesso dei 69 Comuni capiluoghi di provincia, si ebbero, nel triennio 1909-1911, i dati che seguono.



**Nati-morti in rapporto al totale delle nascite nei Comuni aventi più di 100,000 abitanti e nel complesso dei 69 Comuni capiluoghi di provincia, negli anni 1909, 1910 e 1911.**

Prospetto XXVIII.

COMUNI	NUMERO DEI NATI-MORTI COMPARATO AL NUMERO COMPLESSIVO DELLE NASCITE								
	in cifre assolute						in cifre proporzionali nati-morti per 100 nascite (a)		
	Anno 1909		Anno 1910		Anno 1911		Anno	Anno	Anno
	Nati-morti	Totale delle nascite (a)	Nati-morti	Totale delle nascite (a)	Nati-morti	Totale delle nascite (a)	1909	1910	1911
Napoli . . . . .	1 294	17 988	1 281	19 533	1 170	18 461	7.19	6.56	6.34
Milano . . . . .	501	14 661	559	14 811	535	14 799	3.42	3.77	3.62
Roma . . . . .	722	13 830	701	14 751	756	15 144	5.22	4.75	4.99
Torino . . . . .	411	7 941	416	7 909	411	7 984	5.18	5.26	5.15
Palermo . . . . .	443	10 440	362	11 008	293	10 771	4.24	3.29	2.72
Genova . . . . .	461	6 562	456	6 789	452	6 410	7.03	6.72	7.05
Firenze . . . . .	236	5 182	279	5 298	208	5 211	4.55	5.27	3.99
Catania . . . . .	357	6 089	358	6 502	353	6 354	5.86	5.51	5.56
Bologna . . . . .	155	3 811	163	3 844	180	4 014	4.07	4.24	4.48
Venezia . . . . .	177	4 317	175	4 411	185	4 360	4.10	3.97	4.24
Messina . . . . .	76	3 095	158	5 151	194	4 904	2.46	3.07	3.96
Livorno . . . . .	64	2 613	79	2 708	72	2 542	2.45	2.92	2.83
Bari delle Puglie .	171	3 736	202	3 953	229	3 927	4.58	5.11	5.83
Nei 69 Comuni ca- piluoghi di prov. .	8 681	172 804	8 882	182 571	8 655	179 340	5.02	4.86	4.83

Mentre nel 1911 si ebbero in tutto il Regno 4.16 nati-morti per ogni 100 nascite, nel complesso dei 69 capiluoghi di provincia se ne ebbero 4.83, in Genova 7.05, in Napoli 6.34, in Bari 5.83, in Catania 5.56, in Torino 5.15 e in Roma 4.99.

(a) Nati vivi e nati morti.

§ II.

**Nati-morti classificati secondo i mesi.**

Diamo la distribuzione dei nati-morti per mesi, non solo in cifre assolute, ma anche in rapporto a 12,000 nati-morti, calcolati col metodo già esposto, supponendo, cioè, che tutti i mesi siano composti di 30 giorni (a).

**Numero dei nati-morti nei singoli mesi degli anni 1909, 1910 e 1911.**

Prospetto XXIX.

M E S I		N U M E R O D E I N A T I - M O R T I					
		A N N O 1909		A N N O 1910		A N N O 1911	
		Totale	Proporzione mensile su 12 000	Totale	Proporzione mensile su 12 000	Totale	Proporzione mensile su 12 000
Primavera	Marzo . . . . .	4 930	1 153	4 741	1 108	4 379	1 084
	Aprile . . . . .	4 116	994	4 288	1 036	4 101	1 049
	Maggio . . . . .	4 067	951	4 074	952	3 873	959
Estate	Giugno . . . . .	3 754	907	3 840	927	3 498	895
	Luglio . . . . .	3 805	889	3 731	872	3 622	897
	Agosto . . . . .	3 607	843	3 824	894	3 579	886
Autunno	Settembre . . . . .	3 736	903	3 760	908	3 484	892
	Ottobre . . . . .	3 945	922	4 035	943	3 534	875
	Novembre . . . . .	4 000	966	4 369	1 055	3 609	923
Inverno	Dicembre . . . . .	4 343	1 015	4 425	1 034	4 255	1 054
	Gennaio . . . . .	5 113	1 195	4 884	1 141	5 062	1 254
	Febbraio . . . . .	4 874	1 262	4 366	1 130	4 495	1 232
<b>ANNO . . .</b>		<b>50 290</b>	<b>12 000</b>	<b>50 337</b>	<b>12 000</b>	<b>47 491</b>	<b>12 000</b>

Nell'anno 1911 il maggior numero di nati-morti si ebbe in gennaio, febbraio e marzo; il minore nei mesi di ottobre, agosto, settembre, giugno e luglio.

(a) Veggansi le spiegazioni date a pag. xviii.

§ III.

**Nati-morti classificati secondo il sesso e secondo la filiazione  
legittima od illegittima.**

Distinguendo i nati-morti secondo il sesso e la filiazione legittima od illegittima, abbiamo, per il complesso del Regno, in ciascuno degli ultimi tre anni, le cifre seguenti:

**Numero dei nati-morti classificati secondo il sesso e la filiazione  
negli anni 1909, 1910 e 1911.**

Prospetto XXX.

NATI MORTI	CIFRE ASSOLUTE			CIFRE PROPORZIONALI a 100 nati-morti			CIFRE PROPORZIONALI a 100 nascite (a)		
	Totale	Maschi	Femmine	Totale	Maschi	Femmine	Totale	Maschi	Femmine

**Anno 1909.**

Legittimi . . . . .	46 901	26 235	20 666	93.26	93.42	93.06	4.23	4.60	3.84
Illegittimi e di stato civile ignoto . . . . .	3 389	1 848	1 541	6.74	6.58	6.94	5.86	6.22	5.48
<b>TOTALE . . . . .</b>	<b>50 290</b>	<b>28 083</b>	<b>22 207</b>	<b>100.00</b>	<b>100.00</b>	<b>100.00</b>	<b>4.31</b>	<b>4.68</b>	<b>3.92</b>

**Anno 1910.**

Legittimi . . . . .	46 934	26 177	20 757	93.24	93.47	92.95	4.14	4.48	3.77
Illegittimi e di stato civile ignoto . . . . .	3 403	1 829	1 574	6.76	6.53	7.05	5.67	6.01	5.32
<b>TOTALE . . . . .</b>	<b>50 337</b>	<b>28 006</b>	<b>22 331</b>	<b>100.00</b>	<b>100.00</b>	<b>100.00</b>	<b>4.21</b>	<b>4.56</b>	<b>3.85</b>

**Anno 1911.**

Legittimi . . . . .	44 275	24 869	19 406	93.23	93.33	93.09	4.09	4.45	3.70
Illegittimi e di stato civile ignoto . . . . .	3 216	1 776	1 440	6.77	6.67	6.91	5.62	6.06	5.16
<b>TOTALE . . . . .</b>	<b>47 491</b>	<b>26 645</b>	<b>20 846</b>	<b>100.00</b>	<b>100.00</b>	<b>100.00</b>	<b>4.16</b>	<b>4.53</b>	<b>3.77</b>

La percentuale dei nati-morti sul totale delle nascite è maggiore fra i nati illegittimi e di stato civile ignoto che fra i legittimi.

Nel prospetto XXXI è indicato come si distribuivano fra i diversi compartimenti i nati-morti durante gli anni 1909-1911, avuto riguardo alla legittimità loro.

(a) Nati vivi e nati morti.

Numero dei nati-morti legittimi ed illegittimi negli anni 1909, 1910 e 1911, distribuiti per compartimenti.

COMPARTIMENTI	NUMERO DEI NATI-MORTI														
	ANNO 1909					ANNO 1910					ANNO 1911				
	Totale	Legittimi	Illegittimi e di stato civile ignoto	Per 100 nati-morti		Totale	Legittimi	Illegittimi e di stato civile ignoto	Per 100 nati-morti		Totale	Legittimi	Illegittimi e di stato civile ignoto	Per 100 nati-morti	
				Legittimi	Illegittimi e di stato civile ignoto				Legittimi	Illegittimi e di stato civile ignoto				Legittimi	Illegittimi e di stato civile ignoto
Piemonte . . . . .	3 677	3 469	208	94.34	5.66	3 498	3 310	188	94.63	5.37	3 236	3 065	171	94.72	5.28
Liguria . . . . .	1 650	1 498	152	90.79	9.21	1 608	1 420	188	88.31	11.69	1 556	1 408	148	90.49	9.51
Lombardia . . . . .	6 388	6 112	276	95.68	4.32	6 309	5 954	355	94.37	5.63	6 239	5 925	314	94.97	5.03
Veneto . . . . .	4 662	4 319	343	92.64	7.36	4 657	4 309	348	92.53	7.47	4 717	4 349	368	92.20	7.80
Emilia . . . . .	4 058	3 569	489	87.95	12.05	4 073	3 578	495	87.85	12.15	3 956	3 441	515	86.98	13.02
Toscana . . . . .	3 701	3 386	315	91.49	8.51	3 772	3 491	281	92.55	7.45	3 428	3 195	233	93.20	6.80
Marche . . . . .	1 646	1 508	138	91.62	8.38	1 720	1 585	135	92.15	7.85	1 567	1 444	123	92.15	7.85
Umbria . . . . .	1 144	1 046	98	91.43	8.57	1 210	1 097	113	90.66	9.34	1 009	919	90	91.08	8.92
Lazio . . . . .	2 126	1 739	387	81.80	18.20	2 011	1 664	347	82.74	17.26	2 008	1 638	370	81.57	18.43
Abruzzi e Molise . . . . .	2 469	2 390	79	96.80	3.20	2 412	2 349	63	97.39	2.61	2 109	2 036	73	96.54	3.46
Campania . . . . .	5 764	5 525	239	95.85	4.15	5 879	5 606	273	95.36	4.64	5 342	5 111	231	95.68	4.32
Puglie . . . . .	3 682	3 564	118	96.80	3.20	3 885	3 742	143	96.32	3.68	3 683	3 562	121	96.71	3.29
Basilicata . . . . .	900	870	30	96.67	3.33	904	877	27	97.01	2.99	808	792	16	98.02	1.98
Calabria . . . . .	2 101	1 995	106	94.95	5.05	2 014	1 875	139	93.10	6.90	1 783	1 681	102	94.28	5.72
Sicilia . . . . .	5 317	4 976	341	93.59	6.41	5 395	5 143	252	95.33	4.67	5 103	4 820	283	94.45	5.55
Sardegna . . . . .	1 005	935	70	93.03	6.97	990	934	56	94.34	5.66	947	889	58	93.88	6.12
<b>REGNO . . .</b>	<b>50 290</b>	<b>46 901</b>	<b>3 389</b>	<b>93.26</b>	<b>6.74</b>	<b>50 337</b>	<b>46 934</b>	<b>3 403</b>	<b>93.24</b>	<b>6.76</b>	<b>47 491</b>	<b>44 275</b>	<b>3 216</b>	<b>93.23</b>	<b>6.77</b>

I compartimenti che hanno dato nel 1911 il maggior numero di nati-morti illegittimi in confronto dei legittimi sono il Lazio e l'Emilia; la Basilicata, le Puglie e gli Abruzzi sono quelli in cui il numero dei nati-morti illegittimi è stato minore.

## CAPO VI. PARTI MULTIPLI.

\* Nell'anno 1911 si registrarono in tutto il Regno 1,115,233 parti semplici (nati e nati-morti) e 12,824 parti multipli.

Diamo le cifre dei parti multipli per il complesso del Regno, con la specificazione delle combinazioni dei nati per sesso, durante gli anni dal 1872 al 1911.

### Numero dei parti semplici e multipli e sesso dei nati negli anni 1872-1911.

Prospetto XXXII.

ANNI	NUMERO DEI PARTI (Compresi quelli di nati morti)													Parti multipli per 100 parti (nati vivi e nati morti)
	Semplici e multipli	Multipli												
		Totale	Parti doppi				Parti tripli			Parti quadrupli ed oltre (a)				
			Totale	1 maschio e 1 femmina	2 maschi	2 femmine	Totale	2 maschi e 1 femmina	2 femmine e 1 maschio		3 maschi	3 femmine		
Quinquenni (Media annuale)	1872-76	1 032 241	12 485	12 331	4 404	4 162	3 765	153	46	31	36	40	1	1.21
	1877-81	1 048 269	12 904	12 740	4 587	4 215	3 938	163	51	32	40	40	1	1.23
	1882-86	1 119 643	13 322	13 157	4 757	4 366	4 034	163	50	40	39	34	2	1.19
	1887-91	1 156 674	13 523	13 357	4 872	4 457	4 028	165	45	38	40	42	1	1.17
	1892-96	1 137 976	13 260	13 108	4 791	4 394	3 923	151	40	41	35	35	1	1.17
Anni. . . . .	1897 . . .	1 135 505	13 299	13 124	4 822	4 426	3 876	174	45	49	40	40	1	1.17
	1898 . . .	1 102 373	12 602	12 412	4 538	4 068	3 806	189	45	48	45	51	1	1.14
	1899 . . .	1 121 084	13 186	12 992	4 853	4 224	3 915	190	52	53	40	45	4	1.18
	1900 . . .	1 100 055	12 850	12 701	4 682	4 221	3 798	148	38	39	33	38	1	1.17
	1901 . . .	1 090 907	12 930	12 750	4 761	4 218	3 771	180	62	47	36	35	..	1.19
	1902 . . .	1 127 901	13 653	13 459	4 912	4 485	4 062	193	39	56	57	41	1	1.21
	1903 . . .	1 075 851	12 770	12 595	4 679	4 218	3 698	174	48	46	33	47	1	1.19
	1904 . . .	1 120 856	13 536	13 376	4 859	4 509	4 008	160	48	48	32	32	..	1.21
	1905 . . .	1 120 631	13 162	12 976	4 888	4 206	3 882	186	60	48	46	32	..	1.17
	1906 . . .	1 105 899	13 085	12 938	4 777	4 314	3 847	147	34	46	36	31	..	1.18
	1907 . . .	1 097 223	12 963	12 794	4 656	4 453	3 685	168	49	41	46	32	1	1.18
	1908 . . .	1 176 201	13 899	13 722	5 057	4 476	4 189	176	50	47	40	39	1	1.18
	1909 . . .	1 152 735	13 229	13 072	4 813	4 348	3 911	157	36	42	35	44	..	1.15
	1910 . . .	1 181 041	13 536	13 368	4 963	4 373	4 032	166	39	48	43	36	2	1.15
	1911 . . .	1 128 057	12 824	12 669	4 634	4 233	3 752	155	36	48	33	38	..	1.14

Quasi costante si è mantenuto, negli anni decorsi dal 1872 al 1911, il numero dei parti multipli e la loro proporzione sul totale dei parti. Nei parti multipli i nati di sesso maschile prevalgono su quelli di sesso femminile; nel 1911 nel rapporto di 108.4 maschi per 100 femmine, nel 1910 di 105.2 e nel 1909 di 106.5.

(a) Nei 40 anni corsi dal 1872 al 1911 si ebbero 46 parti quadrupli ed un parto quintuplo. In 8 dei 46 parti quadrupli si ebbero tutti maschi, in 7 tre maschi ed una femmina, in 14 due maschi e due femmine, in 6 un maschio e tre femmine ed in 11 tutte femmine. Nel parto quintuplo si ebbero 3 maschi e 2 femmine.

Il prospetto seguente indica la frequenza dei parti multipli nei singoli compartimenti secondo le combinazioni per sesso dei nati, durante l'anno 1911.

**Parti multipli e sesso dei nati nel 1911 in ciascun compartimento e nel Regno.**

Prospetto XXXIII.

COMPARTIMENTI	NUMERO DEI PARTI (Compresi quelli di nati morti)											Parti multipli per 100 parti (nati vivi e nati-morti)
	Semplici e multipli	Multipli										
		Totale	Parti doppi				Parti tripli					
			Totale	1 maschio e 1 femmina	2 maschi	2 femmine	Totale	2 maschi e 1 femmina	2 femmine e 1 maschio	3 maschi	3 femmine	

**Anno 1911.**

Piemonte . . . . .	83 654	830	821	308	265	248	9	2	..	3	4	0.99
Liguria . . . . .	30 515	295	294	98	106	90	1	..	..	1	..	0.97
Lombardia . . . . .	161 582	1 921	1 895	684	650	561	26	5	8	9	4	1.19
Veneto . . . . .	133 279	1 891	1 853	702	636	515	38	13	11	4	10	1.42
Emilia . . . . .	94 068	1 252	1 237	451	439	347	15	4	5	5	1	1.33
Toscana . . . . .	78 117	923	914	335	304	275	9	..	4	2	3	1.18
Marche . . . . .	36 806	510	503	178	191	134	7	..	3	2	2	1.39
Umbria . . . . .	21 422	253	253	95	83	75	..	..	..	..	..	1.18
Lazio . . . . .	40 386	482	475	180	164	131	7	3	4	..	..	1.19
Abruzzi e Molise . . .	44 536	485	482	192	146	144	3	..	1	1	1	1.09
Campania . . . . .	106 461	1 032	1 021	384	355	282	11	4	2	..	5	0.97
Puglie . . . . .	80 778	838	832	321	254	257	6	1	3	1	1	1.04
Basilicata . . . . .	17 495	197	197	70	74	53	..	..	..	..	..	1.13
Calabrie . . . . .	48 515	434	431	161	149	121	3	..	1	..	2	0.89
Sicilia . . . . .	122 479	1 222	1 208	392	376	440	14	4	5	1	4	1.00
Sardegna . . . . .	27 964	259	253	83	91	79	6	..	1	4	1	0.93
<b>REGNO . . . . .</b>	<b>1 128 057</b>	<b>12 824</b>	<b>12 669</b>	<b>4 634</b>	<b>4 283</b>	<b>3 752</b>	<b>155</b>	<b>36</b>	<b>48</b>	<b>33</b>	<b>38</b>	<b>1.14</b>

Il numero maggiore dei parti multipli, in relazione al numero totale dei parti, si ebbe, nel 1911, nel Veneto, nelle Marche e nell'Emilia; il numero minore nelle Calabrie, nella Sardegna, nella Campania, nella Liguria, nel Piemonte, nella Sicilia, nelle Puglie e negli Abruzzi.

## CAPO VII.

### MORTI

(esclusi i nati-morti).

#### § I.

#### Numero dei morti in rapporto alla popolazione.

Nel 1911 morirono nel Regno 742,811 individui (esclusi i nati-morti); si ebbero, cioè, 21.41 morti per ogni 1000 abitanti. Nel 1910 ne morirono 682,459 e 738,460 nel 1909, cioè 19.85 e 21.67, rispettivamente, ogni 1000 abitanti. Si è avuto, dunque, nell'anno 1911 un lieve aumento nel quoziente di mortalità rispetto all'anno precedente, e tale aumento è dovuto, in parte, alle epidemie di colera asiatico e di vaiuolo che furono causa di numerose morti nel nostro paese in quell'anno. Il prospetto seguente dà le cifre dei morti, nei singoli compartimenti, nell'anno 1911 e nei due anni precedenti.

#### Numero dei morti negli anni 1909, 1910 e 1911, distribuiti per compartimenti.

Prospetto XXXIV.

COMPARTIMENTI	ANNO 1909		ANNO 1910		ANNO 1911	
	Totale dei morti	Morti per 1000 abitanti (a)	Totale dei morti	Morti per 1000 abitanti (a)	Totale dei morti	Morti per 1000 abitanti
Piemonte . . . . .	64 990	19.05	62 807	18.33	63 308	18.48
Liguria . . . . .	23 421	19.87	20 181	16.92	22 508	18.79
Lombardia . . . . .	106 061	22.68	97 021	20.48	106 612	22.24
Veneto . . . . .	72 680	21.07	63 880	18.30	68 931	19.52
Emilia . . . . .	56 764	21.71	49 854	18.86	52 575	19.59
Toscana . . . . .	55 205	20.73	46 479	17.36	51 259	19.01
Marche . . . . .	23 952	22.18	21 619	19.93	21 660	19.80
Umbria . . . . .	14 549	21.42	12 769	18.71	13 258	19.30
Lazio . . . . .	26 105	20.46	25 538	19.82	26 059	20.00
Abruzzi e Molise . . . .	34 007	23.93	30 299	21.26	31 754	22.18
Campania . . . . .	75 484	23.15	71 057	21.60	88 438	26.72
Puglie . . . . .	47 688	22.91	49 713	23.63	51 250	24.05
Basilicata . . . . .	10 611	22.65	11 062	23.50	11 585	24.43
Calabrie . . . . .	29 166	21.18	27 086	19.49	30 264	21.57
Sicilia . . . . .	78 653	21.84	76 223	21.02	85 143	23.18
Sardegna . . . . .	19 124	22.76	16 871	19.93	18 207	21.35
<b>REGNO . . . . .</b>	<b>738 460</b>	<b>21.67</b>	<b>682 459</b>	<b>19.85</b>	<b>742 811</b>	<b>21.41</b>

(a) Si veggia la nota a pagina xvi.

Diedero nel 1911 i quozienti più alti di mortalità la Campania, la Basilicata, le Puglie e la Sicilia; ed i quozienti più bassi il Piemonte, la Liguria, la Toscana, l'Umbria, il Veneto, l'Emilia e le Marche.

Per le tredici città che contano più di 100,000 abitanti e per il complesso dei 69 Comuni capiluoghi di provincia si ebbero i dati seguenti:

**Morti durante l'anno 1911 nei Comuni aventi più di 100,000 abitanti  
e nel complesso dei 69 Comuni capiluoghi di provincia.**

Prospetto XXXV.

COMUNI	NUMERO DEI MORTI nell'anno 1911		COMUNI	NUMERO DEI MORTI nell'anno 1911	
	Cifre assolute	Su 1000 abitanti		Cifre assolute	Su 1000 abitanti
Napoli . . . . .	18 374	27. 12	Bologna . . . . .	3 580	20 67
Milano . . . . .	12 043	20. 07	Venezia . . . . .	3 654	22. 71
Roma . . . . .	11 127	20. 50	Messina . . . . .	2 679	21. 17
Torino . . . . .	7 533	17. 62	Livorno . . . . .	2 578	24. 47
Palermo . . . . .	10 794	31. 69	Bari delle Puglie . .	2 649	25. 54
Genova . . . . .	5 764	21. 15			
Firenze . . . . .	5 195	22. 27	Nei 69 capiluoghi di provincia . . . . .	147 710	22. 92
Catania . . . . .	4 347	20. 61			

La mortalità nel complesso dei 69 Comuni capiluoghi di provincia è alquanto più alta che nel resto del Regno. Infatti, nel 1911 si ebbero nel Regno 21.41 morti ogni 1000 abitanti e nei 69 Comuni capiluoghi di provincia 22.92. Tra le tredici città sopra considerate, i quozienti più alti di mortalità sono dati da Palermo con 31.69 morti ogni 1000 abitanti, da Napoli con 27.12, da Bari con 25.54 e da Livorno con 24.47; ed i quozienti più bassi da Torino con 17.62, da Milano con 20.07, da Roma con 20.50, da Catania con 20.61 e da Bologna con 20.67. Notisi però che queste cifre riguardano tutti i casi di morte avvenuti nel Comune, compresi, quindi, quelli di persone che vi si trovavano occasionalmente, e poichè è noto che le città più popolose sono sedi dei più importanti ospedali civili e militari e di altre case di ricovero che servono anche per la cura e l'assistenza di persone dimoranti in Comuni finitimi, è ovvio che questi quozienti risultino alquanto più elevati che se fossero calcolati sulla sola popolazione effettivamente residente nel Comune. L'alto quoziente di mortalità verificatosi nella città di Palermo nel 1911 è dovuto alle epidemie di vaiuolo e di colera asiatico che furono ivi causa di numerose morti in quell'anno.

§ II.

**Numero dei morti paragonato a quello dei nati.**

Il numero dei morti è ogni anno inferiore a quello dei nati, e questa differenza produce un continuo aumento naturale della popolazione, poichè una parte soltanto della eccedenza viene assorbita dall'emigrazione per l'estero.



Il numero dei morti ragguagliato a 100 nati vivi è stato di 68 nel 1911, di 60 nel 1910 e di 66 nel 1909.

Vediamo le proporzioni particolari per ciascun compartimento negli anni 1909, 1910 e 1911.

**Numero dei morti negli anni 1909, 1910 e 1911 in rapporto a quello dei nati vivi  
in ciascun compartimento e nel Regno.**

Prospetto XXXVI.

COMPARTIMENTI	NUMERO DEI MORTI (esclusi i nati-morti)								
	Per 100 nascite			Maschi morti per 100 nascite maschili			Femmine morte per 100 nascite femminili		
	1909	1910	1911	1909	1910	1911	1909	1910	1911
Piemonte . . . . .	74	74	78	75	75	77	72	74	79
Liguria . . . . .	78	66	77	80	67	75	77	64	79
Lombardia . . . . .	67	60	68	68	61	68	66	60	68
Veneto . . . . .	57	49	53	57	49	52	57	49	53
Emilia . . . . .	65	54	58	67	55	59	63	53	56
Toscana . . . . .	71	57	68	72	58	68	70	56	68
Marche . . . . .	68	56	61	68	55	59	67	57	63
Umbria . . . . .	68	55	64	71	55	65	66	55	63
Lazio . . . . .	65	63	67	67	64	67	64	62	67
Abruzzi e Molise . . . . .	68	60	74	66	57	71	72	64	77
Campania . . . . .	69	63	87	68	61	84	70	65	90
Puglie . . . . .	62	61	66	61	59	63	64	63	68
Basilicata . . . . .	62	63	69	58	58	64	66	68	74
Calabrie . . . . .	56	53	64	53	49	60	60	57	69
Sicilia . . . . .	66	63	72	63	61	69	68	66	75
Sardegna . . . . .	71	60	67	69	57	65	73	63	68
<b>REGNO . . . . .</b>	<b>66</b>	<b>60</b>	<b>68</b>	<b>66</b>	<b>59</b>	<b>67</b>	<b>66</b>	<b>60</b>	<b>69</b>

Il numero dei morti in rapporto a quello dei nati vivi fu maggiore, nel 1911, nella Campania, nel Piemonte, nella Liguria, negli Abruzzi e nella Sicilia; le quote minori di morti su 100 nati vivi si ebbero nel Veneto, nell'Emilia, nelle Marche, nell'Umbria e nelle Calabrie.

§ III.

**Morti classificati secondo i mesi.**

L'influenza delle stagioni sulla mortalità si rileva dal prospetto seguente, in cui le proporzioni sono calcolate a 12,000 morti, supposto ogni mese formato di 30 giorni (a).

**Numero dei morti nei singoli mesi degli anni 1909, 1910 e 1911.**

Prospetto XXXVII.

MESI		NUMERO DEI MORTI (esclusi i nati-morti)					
		ANNO 1909		ANNO 1910		ANNO 1911	
		Totale	Su 12 000 morti	Totale	Su 12 000 morti	Totale	Su 12 000 morti
Primavera	Marzo . . . . .	79 011	1 257	60 636	1 045	68 421	1 083
	Aprile . . . . .	61 517	1 012	56 577	1 008	56 995	932
	Maggio . . . . .	54 826	873	53 297	919	51 768	820
Estate	Giugno . . . . .	52 239	859	51 422	916	55 417	906
	Luglio . . . . .	60 505	963	60 262	1 039	72 534	1 148
	Agosto . . . . .	60 968	970	58 967	1 016	73 552	1 164
Autunno	Settembre . . . . .	53 977	888	52 355	933	60 521	990
	Ottobre . . . . .	52 716	839	50 299	867	53 421	846
	Novembre . . . . .	55 006	905	55 380	986	49 492	810
Inverno	Dicembre . . . . .	60 675	966	56 024	966	54 792	867
	Gennaio . . . . .	72 164	1 149	66 900	1 153	72 263	1 144
	Febbraio . . . . .	74 856	1 319	60 340	1 152	73 635	1 290
<b>ANNO . . .</b>		<b>738 460</b>	<b>12 000</b>	<b>682 459</b>	<b>12 000</b>	<b>742 811</b>	<b>12 000</b>

In generale la mortalità è alta dal dicembre al marzo e poi scema fino al giugno; si accentua nuovamente nei due successivi mesi dell'estate, rimanendo però normalmente al disotto dei massimi invernali, e si fa più mite nei due primi mesi dell'autunno.

Nell'anno 1911 si ebbe una mortalità nei mesi di luglio e agosto maggiore di quella invernale a causa dell'epidemia di colera asiatico.

(a) Veggansi le spiegazioni date a pag. XVIII.

§ IV.

**Morti classificati secondo il sesso e secondo l'età.**

I morti nell'anno 1911 si ripartivano in 374,006 maschi e in 368,805 femmine; ogni 100 femmine si ebbero dunque 101 morti maschi. Nell'anno 1910 tale rapporto era stato di 103 e nell'anno 1909 di 105 (a).

Diamo nel prospetto XXXVIII la classificazione dei morti per sesso e per età, di anno in anno fino al 5° anno di età, e per gruppi di cinque in cinque anni pel rimanente della serie, secondo le osservazioni fatte nel periodo 1890-1910 e nell'anno 1911.

Non diamo per ora i quozienti specifici di mortalità; per fare questo calcolo attendiamo di avere la classificazione per età dei morti in alcuni anni susseguenti al 1911, pel quale il censimento ci ha fatto conoscere la distribuzione dei viventi per età.

Nel 1911 di cento morti di qualsiasi età, poco meno della metà (49.92) non avevano oltrepassato il 30° anno; 27.06 avevano più di 30 anni, ma non più di 70, e 23.02 erano di oltre 70 anni. Dei 171,368 morti in età non superiore a un anno (23.11 su cento), 57,721 (maschi 31,405 e femmine 26,316) non oltrepassarono il primo mese. Se confrontiamo le cifre dell'anno 1911 con quelle di anni antecedenti, troviamo che è venuto scemando il numero dei morti in età infantile, mentre è cresciuto quello dei morti in età senile.

Infatti, se si raggruppano i morti fra il 1872 e il 1911 per quinquenni di osservazione in quattro classi d'età, cioè dalla nascita a non oltre 5 anni, da oltre 5 anni a non oltre 40, da oltre 40 a non oltre 70 e da oltre 70 in su, si formano le serie indicate nel prospetto XXXIX.

L'età mediana dei morti, cioè quell'età al di sopra e al di sotto della quale si trova una cifra eguale di morti in un anno, nel 1872 era calcolata a 6 anni, nel 1882 a 6 anni e mezzo, nel 1892 a 15 anni, nel 1902 a 20 anni e mezzo e nel 1911 a 30 anni circa.

Nel primo anno di età muore un numero di maschi alquanto maggiore di quello delle femmine (114 maschi per 100 femmine nell'anno 1911 e 117 nel periodo 1890-1910); poi le cifre dei due sessi si pareggiano, anzi da 5 anni a 45 anni vi sono fra i morti più femmine che maschi. Dopo il 45° e fino al 70° anno avviene il fatto opposto, e nelle estreme età ritorna a prevalere per numero di morti il sesso femminile.

---

(a) Il rapporto fra i due sessi nel numero dei morti è variato dal 1865 in poi come appresso: morti maschi per 100 femmine 1865-69, 106.2; 1870-79, 105.9; 1880-89, 103.1; 1890-99, 102.9; 1900-909, 103.0; 1910, 103.0 e 1911, 101.4. La proporzione dei maschi fra i morti è scemata sia per effetto della cresciuta emigrazione per l'estero, sia per la forte diminuzione avvenuta nella mortalità infantile, la quale colpisce di preferenza il sesso maschile. In piccola parte vi ha pure contribuito il fatto che nelle stesse serie di anni la proporzione dei maschi su 100 femmine nelle nascite è diminuita (Veggasi nota (a) a pag. xxxiii).

Numero dei morti nel Regno durante il periodo 1890-1910 e nell'anno 1911,  
classificati per sesso e per età.

Prospetto XXXVIII.

MORTI IN ETÀ	CIFRE ASSOLUTE						CIFRE PROPORZIONALI			
	Periodo 1890-1910			Anno 1911			Periodo 1890-1910		Anno 1911	
	Maschi	Femmine	Totale	Maschi	Femmine	Totale	Per 100 morti (c)	Maschi per 100 femmine	Per 100 morti (c)	Maschi per 100 femmine
							(c)		(c)	
Non superiore a 1 anno (a)	2 099 178	1 794 277	3 893 455	91 378	79 990	171 368	25.14	117	23.11	114
Da oltre 1 anno a 2 anni .	754 375	740 478	1 494 853	33 024	32 218	65 242	9.65	102	8.80	103
"  "  2 anni a 3 . . . .	316 466	316 185	632 651	13 028	12 951	25 979	4.09	100	3.51	101
"  "  3  "  4 . . . .	174 232	173 179	347 411	6 926	6 834	13 760	2.24	101	1.86	101
"  "  4  "  5 . . . .	115 425	118 858	234 283	4 549	4 476	9 025	1.51	97	1.22	102
"  "  5  "  10 . . . .	249 886	261 778	511 664	9 875	9 973	19 848	3.30	95	2.68	99
"  "  10  "  15 . . . .	115 557	136 655	252 212	5 522	6 111	11 633	1.63	85	1.57	90
"  "  15  "  20 . . . .	146 388	177 490	323 878	7 329	9 010	16 339	2.09	82	2.20	81
"  "  20  "  25 . . . .	192 632	198 976	391 608	9 297	10 275	19 572	2.53	97	2.64	90
"  "  25  "  30 . . . .	154 243	188 796	343 039	7 695	9 504	17 299	2.22	82	2.33	80
"  "  30  "  35 . . . .	146 153	183 168	329 321	6 920	9 016	15 936	2.13	80	2.15	77
"  "  35  "  40 . . . .	149 501	176 323	325 824	7 097	8 633	15 730	2.10	85	2.12	82
"  "  40  "  45 . . . .	176 233	179 217	355 450	8 122	8 283	16 405	2.30	98	2.21	98
"  "  45  "  50 . . . .	198 761	168 079	366 840	9 556	8 409	17 965	2.37	118	2.42	114
"  "  50  "  55 . . . .	253 785	216 317	470 102	11 808	10 569	22 377	3.04	117	3.02	112
"  "  55  "  60 . . . .	287 152	216 554	533 706	14 277	12 421	26 698	3.45	116	3.60	115
"  "  60  "  65 . . . .	394 133	379 960	774 093	19 656	18 918	38 574	5.00	104	5.20	104
"  "  65  "  70 . . . .	441 677	435 747	877 424	23 769	23 266	47 035	5.67	101	6.34	102
"  "  70  "  75 . . . .	533 961	557 882	1 091 843	28 292	29 530	57 822	7.05	96	7.80	96
"  "  75  "  80 . . . .	459 001	456 376	915 377	25 683	25 960	51 643	5.91	101	6.97	99
"  "  80  "  85 . . . .	329 874	342 341	672 215	18 947	19 924	38 871	4.34	96	5.24	95
"  "  85  "  90 . . . .	129 231	133 091	262 322	8 281	8 722	17 003	1.69	97	2.29	95
"  "  90  "  95 . . . .				2 055	2 545	4 600			0.62	81
"  "  95  "  100 . . . .	37 420	47 253	84 673	253	422	675	0.55	79	0.09	60
Al disopra di 100 anni . .				22	48	70			0.01	46
Età ignota . . . . .	50 949 (b)	49 681 (b)	100 630 (b)	645	697	1 342	..	..	..	..
<b>TOTALE . . . . .</b>	<b>7 906 213</b>	<b>7 678 661</b>	<b>15 584 874</b>	<b>374 006</b>	<b>368 805</b>	<b>742 811</b>	<b>100.00</b>	<b>103</b>	<b>100.00</b>	<b>101</b>

(a) Cioè dalla nascita fino ai 365 giorni inclusivi.

(b) Vi sono comprese le vittime del terremoto avvenuto il 28 dicembre 1908.

(c) Esclusi i morti d'età ignota.

**Morti nei quinquenni corsi dal 1872 al 1911, classificati per gruppi di età.**

Prospetto XXXIX.

GRUPPI DI ETÀ	QUINQUENNI							
	1872-76	1877-81	1882-86	1887-91	1892-96	1897-1901	1902-1906	1907-1911
CIFRE ASSOLUTE.								
Dalla nascita a non oltre 5 anni	1 960 509	1 916 191	1 915 481	1 904 822	1 754 451	1 519 134	1 479 464	1 389 047
Da oltre 5 a non oltre 40 anni . . . . .	808 637	751 395	716 720	689 814	638 586	578 267	562 959	555 877
Da oltre 40 a non oltre 70 anni . . . . .	857 084	888 345	805 520	816 550	822 543	791 147	793 595	810 936
Da oltre 70 anni in su . . . . .	480 909	535 195	554 420	613 092	676 722	722 531	748 010	792 549
Età ignota . . . . .	1 166	1 096	1 562	4 451	5 504	4 134	5 283	(a) 85 708
<b>TOTALE . . . . .</b>	<b>4 108 305</b>	<b>4 092 222</b>	<b>3 993 703</b>	<b>4 008 729</b>	<b>3 897 806</b>	<b>3 615 213</b>	<b>3 589 311</b>	<b>3 634 117</b>

CIFRE PROPORZIONALI A 100 DEL TOTALE (esclusi i morti d'età ignota).

Dalla nascita a non oltre 5 anni	48	47	48	48	45	42	41	39
Da oltre 5 a non oltre 40 anni . . . . .	19	18	18	17	17	16	16	16
Da oltre 40 a non oltre 70 anni . . . . .	21	22	20	20	21	22	22	23
Da oltre 70 anni in su . . . . .	12	13	14	15	17	20	21	22
<b>TOTALE . . . . .</b>	<b>100</b>	<b>100</b>	<b>100</b>	<b>100</b>	<b>100</b>	<b>100</b>	<b>100</b>	<b>100</b>

I morti di età inferiore a 5 anni, che nel quinquennio 1872-76 costituivano il 48 per cento del totale dei morti, nel quinquennio 1907-1911 si ragguagliavano soltanto al 39 per 100; al contrario i morti in età da 70 anni in su, che nel primo quinquennio erano 12 su cento del totale dei morti, nel secondo ne rappresentavano il 22 per cento.

§ V.

**Morti nel Regno da 15 anni in su, classificati secondo lo stato civile ed il sesso in rapporto all'età.**

Per poter determinare l'influenza che esercita lo stato civile sulla mortalità, bisogna confrontare le cifre dei morti con quelle dei viventi coetanei dello stesso sesso e stato civile. A tal uopo, nel prospetto XLI, sono esposte le cifre proporzionali dei morti in età da 15 anni compiuti in su, nel periodo d'anni corso dal 1901 al 1911 e nell'anno 1911 separatamente, in rapporto a 1000 viventi di pari sesso, età e stato civile.

Avvertiamo che le proporzioni dei morti nel periodo 1901-1911 sono state calcolate sulla semisomma dei viventi in ciascuna età, sesso e stato civile secondo il censimento del 10 febbraio 1901 e quello del 10 giugno 1911.

(a) Compresa le vittime del terremoto avvenuto il 28 dicembre 1908.

**Morti nel Regno da 15 anni in su, classificati secondo il sesso e lo stato civile  
in rapporto all'età.**

Prospetto XL.

ETÀ DEI MORTI	CIFRE ASSOLUTE										
	Celibi		Contugati		Vedovi		Stato civile ignoto		Totale		
	Maschi	Femm.	Maschi	Femm.	Maschi	Femm.	Maschi	Fem.	Maschi	Femm.	In complesso
PERIODO 1901-1910. (Somma del periodo).											
Da oltre 15 anni a 21	86 305	93 885	490	7 717	14	142	115	123	86 924	101 867	188 791
" 21 " 25	64 313	43 693	6 098	33 478	139	553	506	289	71 056	78 013	149 069
" 25 " 30	44 030	27 988	25 832	58 130	742	1 673	694	403	71 298	88 194	159 492
" 30 " 35	25 127	17 296	38 918	61 638	1 608	2 754	771	349	66 424	82 037	148 461
" 35 " 40	18 754	13 038	46 860	61 628	2 468	4 197	818	339	68 900	79 202	148 102
" 40 " 45	17 539	12 824	58 482	60 215	3 949	7 081	1 030	521	81 000	80 641	161 641
" 45 " 50	16 729	12 014	68 427	53 827	6 230	10 645	1 006	461	92 392	76 947	169 339
" 50 " 55	19 013	14 484	86 880	63 003	10 993	20 091	1 265	610	118 151	98 188	216 339
" 55 " 60	20 256	15 727	99 124	67 954	17 654	33 015	1 174	566	138 208	117 262	255 470
" 60 " 65	26 162	23 051	127 697	84 008	33 555	69 940	1 700	1 093	189 114	178 092	367 206
" 65 " 70	26 724	25 009	133 900	78 477	53 056	106 160	1 599	981	215 279	210 627	425 906
" 70 " 75	28 284	30 962	137 803	69 077	88 112	163 306	1 993	1 461	256 192	264 806	520 998
" 75 " 80	23 585	26 453	101 873	40 716	105 817	165 055	1 620	1 250	232 895	233 474	466 369
" 80 " 85	15 797	20 453	57 924	18 865	98 236	138 963	1 341	1 107	173 298	179 388	352 686
" 85 " 90	5 914	8 102	17 297	4 312	43 630	57 681	514	420	67 355	70 515	137 870
" 90 in su .	1 697	2 994	3 384	1 048	12 835	19 195	233	183	18 149	23 420	41 569
Età ignota . .	320	342	528	427	216	538	<sup>(a)</sup> 44 669	<sup>(a)</sup> 43 579	<sup>(a)</sup> 45 733	<sup>(a)</sup> 44 886	<sup>(a)</sup> 90 619
<b>TOTALE . .</b>	<b>440 549</b>	<b>388 315</b>	<b>1 011 517</b>	<b>764 520</b>	<b>479 254</b>	<b>800 989</b>	<b>61 048</b>	<b>53 735</b>	<b>992 368</b>	<b>2 007 559</b>	<b>3 999 927</b>

ANNO 1911.

Da oltre 15 anni a 18	3 927	5 179	5	61	..	2	..	..	3 932	5 242	9 174
" 18 " 21	5 196	5 048	65	762	..	14	10	27	5 271	5 851	11 122
" 21 " 25	6 593	4 484	759	3 570	22	61	49	77	7 423	8 192	15 615
" 25 " 30	4 556	3 201	2 959	6 120	87	167	93	116	7 695	9 604	17 299
" 30 " 35	2 439	1 768	4 170	6 801	155	335	156	112	6 920	9 016	15 936
" 35 " 40	1 783	1 373	4 928	6 718	223	435	163	107	7 097	8 633	15 730
" 40 " 45	1 646	1 230	5 897	6 236	358	712	221	105	8 122	8 283	16 405
" 45 " 50	1 714	1 279	7 068	5 948	600	1 087	174	95	9 556	8 409	17 965
" 50 " 55	1 839	1 530	8 717	6 897	1 047	2 006	205	136	11 808	10 569	22 377
" 55 " 60	2 012	1 533	10 353	7 475	1 736	3 322	176	91	14 277	12 421	26 698
" 60 " 65	2 556	2 290	13 601	9 268	3 229	7 197	270	163	19 656	18 918	38 574
" 65 " 70	2 834	2 768	15 005	8 905	5 674	11 436	256	157	23 769	23 266	47 035
" 70 " 75	3 161	3 359	15 612	7 759	9 252	18 191	267	221	28 292	29 530	57 822
" 75 " 80	2 483	2 887	11 261	4 467	11 678	18 450	261	156	25 683	25 960	51 643
" 80 " 85	1 611	2 224	6 255	1 964	10 887	15 610	194	126	18 947	19 924	38 871
" 85 " 90	679	939	2 064	556	5 454	7 175	84	52	8 281	8 722	17 003
" 90 " 95	178	299	375	96	1 477	2 059	25	91	2 055	2 545	4 600
" 95 " 100	20	44	40	19	185	353	8	6	253	422	675
Al disopra di 100	1	4	4	1	16	41	1	2	22	48	70
Età ignota . .	30	59	45	86	22	71	548	481	645	697	1 342
<b>TOTALE . .</b>	<b>45 258</b>	<b>41 498</b>	<b>109 183</b>	<b>83 709</b>	<b>52 102</b>	<b>88 724</b>	<b>3 161</b>	<b>2 321</b>	<b>209 704</b>	<b>216 252</b>	<b>425 956</b>

(a) Vi sono comprese le vittime del terremoto avvenuto il 28 dicembre 1908.

**Morti in età da 15 anni compiuti in su in rapporto a 1000 viventi di pari sesso, età e stato civile, nel periodo 1901-1911 e nell'anno 1911 separatamente.**

Prospetto XLI.

ANNI DI ETÀ	PERIODO 1901-1911						ANNO 1911					
	Celibi		Coniugati		Vedovi		Celibi		Coniugati		Vedovi	
	Maschi	Femm.	Maschi	Femm.	Maschi	Femm.	Maschi	Femm.	Maschi	Femm.	Maschi	Femm.
15-20 . . . . .	5	5	3	5	4	8	5	6	4	6	..	12
21-29 . . . . .	8	7	4	7	10	9	8	7	5	7	13	9
30-39 . . . . .	10	9	6	7	11	8	10	8	6	8	12	9
40-49 . . . . .	16	12	9	8	14	9	16	11	9	9	14	10
50-59 . . . . .	26	19	16	13	23	16	27	19	16	14	23	16
60-69 . . . . .	54	42	35	32	48	40	54	44	35	32	49	41
70-79 . . . . .	116	102	87	84	116	106	125	107	89	85	122	111
80 e più . . . . .	252	244	203	193	280	254	262	252	201	191	292	262

Tanto nel periodo 1901-1911, quanto nell'anno 1911 considerato a parte, i coniugati presentano, in tutte le età, quozienti di mortalità molto più bassi che non i celibi e i vedovi coetanei. Questi ultimi, fra i 40 e i 70 anni, si trovano, rispetto alla mortalità, in condizioni migliori dei celibi; nelle età più giovani o più avanzate si verifica il fatto opposto.

Nel prospetto seguente sono calcolate per ciascun compartimento le proporzioni dei morti, divisi per sesso e per stato civile, su 100 morti in età superiore a 15 anni compiuti, non computando quelli di stato civile ignoto.

**Morti in età da 15 anni compiuti in su, classificati secondo il sesso e lo stato civile e distribuiti per compartimenti, negli anni 1910 e 1911.**

Prospetto XLII.

COMPARTIMENTI	ANNO 1910						ANNO 1911					
	Maschi			Femmine			Maschi			Femmine		
	Celibi	Coniugati	Vedovi	Nubili	Coniugate	Vedove	Celibi	Coniugati	Vedovi	Nubili	Coniugate	Vedove

CIFRE PROPORZIONALI A 100 MORTI DELLO STESSO SESSO.

Piemonte . . . . .	24	51	25	23	35	42	24	49	27	23	35	42
Liguria . . . . .	27	49	24	23	37	40	27	50	23	24	36	40
Lombardia . . . . .	22	52	26	24	36	40	23	51	26	22	38	40
Veneto . . . . .	23	51	26	20	39	41	22	52	26	21	37	42
Emilia . . . . .	24	49	27	19	38	43	23	50	27	19	39	42
Toscana . . . . .	23	49	28	18	40	42	22	47	31	18	41	41
Marche . . . . .	19	52	29	18	38	44	18	53	29	17	38	45
Umbria . . . . .	24	47	29	19	41	40	23	47	30	18	39	43
Lazio . . . . .	27	50	23	19	39	42	27	50	23	20	39	41
Abruzzi e Molise . . . . .	16	56	28	14	44	42	15	57	28	13	45	42
Campania . . . . .	22	55	23	18	40	42	21	56	23	18	42	40
Puglie . . . . .	19	60	21	18	42	40	19	61	20	18	41	41
Basilicata . . . . .	15	60	25	14	38	48	16	60	24	13	39	48
Calabria . . . . .	18	59	23	19	37	44	18	58	24	18	36	46
Sicilia . . . . .	21	59	20	19	40	41	21	59	20	19	41	40
Sardegna . . . . .	26	52	22	20	41	39	25	52	23	20	40	40
<b>REGNO . . . . .</b>	<b>22</b>	<b>53</b>	<b>25</b>	<b>20</b>	<b>38</b>	<b>42</b>	<b>22</b>	<b>53</b>	<b>25</b>	<b>19</b>	<b>39</b>	<b>42</b>

§ VI.

**Quozienti di mortalità dei bambini nei primi cinque anni di età, calcolati per ciascun anno del periodo 1890-1911.**

Nel prospetto XLIII (A) si è calcolata la mortalità e la sopravvivenza dei bambini nei primi cinque anni di età, partendo non dalle cifre dei viventi per età, ma da quelle dei nati e rispettivamente dei superstiti alla fine del dodicesimo mese, del secondo, del terzo e del quarto anno dalla nascita.

Per determinare con esattezza quanti bambini nati in ciascun anno dal 1890 in poi sono morti prima di avere compiuto un anno o due, tre, quattro, cinque anni d'età, converrebbe avere la classificazione dei morti non solo per anni d'età, ma anche per anni di nascita; giacchè non tutti i morti nei primi 365 giorni dalla nascita, fra il 1° gennaio e il 31 dicembre 1911, per esempio, erano nati nell'anno stesso, ma una parte di essi (un quarto circa), si componeva di nati nel 1910; e similmente, i morti di oltre un anno, ma non oltre due anni nel 1911 non erano tutti nati nel 1910, ma quasi la metà provenivano dai nati nel 1909 e così via dicendo. In mancanza di questo doppio elemento di calcolo ci siamo limitati a fare la semisomma dei nati in due anni consecutivi per avere approssimativamente all'inizio di ciascun anno la generazione da cui provenivano i morti di non oltre un anno. Sottraendo, per esempio, dalla semisomma dei nati nel 1890 e 1891 il numero dei morti di non oltre un anno di età nel 1891 si è ottenuto il numero approssimativo dei superstiti alla fine del primo anno di età (nel 1892), fatta astrazione dal movimento d'emigrazione all'estero che in queste prime età è trascurabile. Dal numero dei superstiti si è sottratto quello dei morti di oltre 1 e non oltre 2 anni di età (nel 1892) ottenendosi così il numero dei superstiti a 2 anni (nel 1893) e continuando collo stesso procedimento, si sono ottenuti i superstiti a 3 e a 4 anni d'età di quella prima schiera di nati. In modo analogo si sono calcolate le cifre dei superstiti a 1, 2, 3 e 4 anni, dei nati nel 1892, 1893, ecc.

Nella parte (B) dello stesso prospetto sono esposti i coefficienti di probabilità di morte per ciascuno dei primi cinque anni d'età, che furono calcolati confrontando il numero dei morti di non oltre un anno colla generazione dei nati da cui provenivano, quello dei morti da 1 a non oltre 2 anni coi bambini di un anno, e così di seguito fino al 5° anno. Nell'ultima colonna è calcolata la mortalità nel complesso dei primi cinque anni di età, confrontando il totale dei morti di non oltre 5 anni colla somma dei viventi a 0, 1, 2, 3 e 4 anni di età all'inizio dell'anno che si considera.

La mortalità infantile è in notevole diminuzione; il che dimostra come siano migliorate, in breve volgere di anni, le condizioni igieniche e sanitarie del Paese. Ogni 1000 bambini che non avevano oltrepassato il 1° anno di età, ne morirono 192 nel 1890 e 153 nel 1911; ed ogni 1000 fanciulli che non avevano oltrepassato il 5° anno ne morirono, rispettivamente, 85 e 62 nei due anni indicati (a).

(a) La diminuzione è anche più evidente se risaliamo più indietro coll'osservazione. Infatti, nel quinquennio 1877-81, su 1000 nati vivi ne morirono di non oltre un anno d'età 206.9, nel quinquennio 1882-86 196.8 e nel quinquennio 1887-91 192.6; così pure, morirono di non oltre 5 anni, su 1000 coetanei, 98.2 nel primo quinquennio, 94.0 nel secondo e 87.7 nel terzo.



Mortalità dei bambini d'ambo i sessi nei primi cinque anni di età, dal 1890 al 1911.

A. CIFRE ASSOLUTE DEI NATI, DEI SUPERSTITI A 1, A 2, A 3 E A 4 ANNI, E DEI MORTI ENTRO GLI STESSI LIMITI D'ETÀ, IN CIASCUN ANNO.

Prospetto XLIII.

ANNI	NATI vivi	SEMISOMMA dei nati in due anni consecutivi	MORTI di non oltre 1 anno	BAMBINI di 1 anno	MORTI da 1 a non oltre 2 anni	BAMBINI di 2 anni	MORTI da 2 a non oltre 3 anni	BAMBINI di 3 anni	MORTI da 3 a non oltre 4 anni	BAMBINI di 4 anni	MORTI da 4 a non oltre 5 anni
1885	1 125 970	1 106 465	..	..	..	..	..	..	..	..	..
1886	1 086 960	1 119 933	217 504	..	..	..	..	..	..	..	..
1887	1 152 906	1 136 234	222 994	888 961	89 793	..	..	..	..	..	..
1888	1 119 563	1 134 380	223 548	896 939	89 910	799 168	38 196	..	..	..	..
1889	1 149 197	1 116 150	211 810	912 686	84 903	807 029	37 276	760 972	19 841	..	..
1890	1 083 103	1 107 621	214 779	922 570	85 963	827 783	37 194	769 753	20 949	741 131	13 417
1891	1 132 139	1 121 356	208 069	901 371	88 672	836 607	39 669	790 589	22 392	748 804	14 827
1892	1 110 573	1 118 434	206 684	899 552	81 559	812 699	35 807	796 938	21 157	768 197	14 475
1893	1 126 296	1 114 615	201 799	914 672	80 773	817 993	35 388	776 892	20 886	775 781	15 021
1894	1 102 935	1 097 518	204 623	916 635	78 182	833 899	33 416	782 605	19 541	756 006	13 410
1895	1 092 102	1 093 803	205 505	909 992	81 741	838 453	36 351	800 483	19 305	763 064	13 095
1896	1 095 505	1 098 677	194 152	892 013	76 955	828 251	33 921	802 102	18 460	781 178	12 245
1897	1 101 848	1 085 961	180 804	899 651	68 128	815 058	29 068	794 330	15 830	783 642	11 016
1898	1 070 074	1 079 316	183 460	917 873	73 092	831 523	30 526	785 990	16 088	778 500	10 963
1899	1 088 558	1 077 967	168 244	902 501	66 018	844 781	28 807	800 997	15 713	769 902	10 952
1900	1 067 376	1 062 569	185 823	911 072	73 218	836 483	31 649	815 974	16 803	785 284	10 926
1901	1 057 763	1 067 582	175 855	892 013	64 828	837 854	27 092	804 834	14 451	799 171	9 780
1902	1 093 074	1 075 419	187 816	886 714	69 767	827 316	29 972	810 762	15 905	790 383	10 321
1903	1 042 090	1 067 582	179 109	887 603	68 319	816 947	26 510	797 344	14 688	794 857	10 079
1904	1 085 431	1 063 761	174 810	888 473	62 853	819 284	25 314	790 437	13 152	782 656	9 140
1905	1 084 518	1 084 975	180 204	888 951	66 947	825 620	25 485	793 970	13 391	777 285	8 728
1906	1 070 978	1 077 748	172 273	904 771	65 984	822 004	25 870	800 135	13 816	780 579	9 011
1907	1 062 333	1 066 656	165 623	905 475	60 059	838 787	24 646	796 134	13 204	786 319	8 930
1908	1 138 813	1 100 573	168 378	901 033	57 709	845 416	24 639	814 141	13 846	782 930	9 452
1909	1 115 831	1 127 322	175 202	932 195	64 147	843 324	26 063	820 777	14 447	800 295	9 614
1910	1 144 410	1 130 121	160 243	952 120	59 939	868 048	25 264	817 261	13 387	806 330	8 881
1911	1 093 545	1 118 978	171 368	969 878	65 242	892 181	25 979	842 784	13 760	803 874	9 025

B. CONFRONTO DEL NUMERO DEI MORTI IN CIASCUN ANNO COL NUMERO DEI NATI E DEI SUPERSTITI DAI QUALI ESSI PROVENIVANO.

ANNI	COEFFICIENTI DI PROBABILITÀ DI MORTE PER 1000 BAMBINI delle sotto indicate classi di età					MORTI nei primi cinque anni di età su 1000 coetanei
	Dalla nascita a 1 anno	Da oltre 1 a 2 anni	Da oltre 2 a 3 anni	Da oltre 3 a 4 anni	Da oltre 4 a 5 anni	
1890	192.43	93.18	44.93	27.22	18.10	85.05
1891	187.85	98.37	47.42	28.27	19.80	85.21
1892	184.32	90.67	44.06	26.55	18.84	81.77
1893	180.43	88.31	43.26	26.88	19.36	80.36
1894	183.58	85.29	40.07	24.97	17.74	79.29
1895	187.25	89.83	43.35	24.12	17.16	80.73
1896	177.50	86.27	40.95	23.01	15.67	76.35
1897	164.57	75.73	35.66	19.93	14.06	69.42
1898	168.94	79.63	36.71	20.47	14.08	71.40
1899	155.88	73.15	34.10	19.62	14.23	65.89
1900	172.38	80.36	37.84	20.59	13.91	71.93
1901	165.50	72.67	32.33	17.96	12.24	66.42
1902	174.64	78.68	36.23	19.62	13.06	71.47
1903	167.77	76.97	32.45	18.42	12.68	68.44
1904	164.33	70.74	30.90	16.64	11.68	65.66
1905	166.09	75.31	30.87	16.87	11.23	67.44
1906	159.85	72.93	31.47	17.27	11.54	65.44
1907	155.27	66.33	29.38	16.59	11.36	62.02
1908	152.99	64.05	29.14	17.01	12.07	61.66
1909	155.41	68.81	30.91	17.60	12.01	63.99
1910	141.79	62.95	29.10	16.38	11.01	58.53
1911	153.15	67.27	29.12	16.33	11.23	61.67

§ VII.

**Morti nei primi cinque anni di età, classificati secondo la filiazione legittima od illegittima.**

I bambini morti prima di aver compiuto il quinto anno di età furono divisi secondo che erano di nascita legittima od illegittima; in questa seconda categoria sono stati compresi tutti gli esposti. La tavola X a pag. 66 dà queste notizie per l'anno 1911, separatamente per ciascun compartimento. Qui appresso riassumiamo pel complesso del Regno le cifre concernenti gli anni 1909, 1910 e 1911.

**Numero dei morti nel Regno nei primi cinque anni d'età, classificati secondo il sesso e la filiazione legittima od illegittima.**  
 Prospetto XLIV.

E T À	ANNO 1909				ANNO 1910				ANNO 1911			
	Legittimi		Illegittimi		Legittimi		Illegittimi		Legittimi		Illegittimi	
	Maschi	Femm.	Maschi	Femm.	Maschi	Femm.	Maschi	Femm.	Maschi	Femm.	Maschi	Femm.
Non oltre 1 mese . . . . .	34 116	27 062	3 059	2 784	29 624	24 086	2 915	2 641	28 456	23 588	2 949	2 728
Oltre 1 mese a non oltre 12 mesi . . . . .	54 259	47 539	3 073	3 310	50 283	44 180	3 091	3 423	56 254	49 980	3 719	3 694
Oltre 1 anno a 2 anni compiuti . . . . .	31 316	30 253	1 256	1 322	29 422	28 134	1 176	1 207	31 734	30 856	1 290	1 362
Oltre 2 anni a 3 anni compiuti . . . . .	12 784	12 391	428	460	12 351	12 087	388	438	12 611	12 476	417	475
Oltre 3 anni a 4 anni compiuti . . . . .	7 196	6 871	173	207	6 554	6 437	191	205	6 722	6 675	204	159
Oltre 4 anni a 5 anni compiuti . . . . .	4 659	4 688	112	155	4 313	4 335	125	108	4 426	4 368	123	108
<b>TOTALE . . . . .</b>	<b>144 330</b>	<b>128 804</b>	<b>8 101</b>	<b>8 238</b>	<b>132 547</b>	<b>119 259</b>	<b>7 886</b>	<b>8 022</b>	<b>140 203</b>	<b>127 943</b>	<b>8 702</b>	<b>8 526</b>

Le variazioni determinate dalle legittimazioni dello stato civile dei fanciulli rendono meno esatte le deduzioni che emergono confrontando la mortalità dei bambini legittimi con quella degli illegittimi; poichè i bambini morti dopo essere stati legittimati sono classificati fra i legittimi, mentre nella statistica dei nati sono stati iscritti tra gli illegittimi. Le cause di errore aumentano a misura che ci discostiamo dall'anno di nascita. Per queste considerazioni, nel prospetto XLV, ci siamo limitati a ragguagliare i bambini morti nel primo anno d'età, divisi in legittimi ed illegittimi, a 100 nati delle due categorie, per ciascun compartimento, negli anni 1909, 1910 e 1911, dando anche il coefficiente, per ciascuna categoria, dei bambini morti entro il primo mese.

La mortalità dei bambini illegittimi varia molto da un compartimento all'altro. Per esempio, nel 1911, per 100 nati illegittimi ne morirono prima di aver compiuto un anno negli Abruzzi 42, nelle Calabrie 41, nelle Puglie 35, nella Sicilia e nella Campania 34, e nel Piemonte 27; mentre nella Toscana ne morirono soltanto 15, nell'Emilia 17, nella Liguria e nella Sardegna 18, nelle Marche e nel Lazio 19.

Le considerazioni fatte nell'esporre i risultati delle indagini statistiche sui nati illegittimi, spiegano, almeno in parte, queste differenze. In Piemonte, negli Abruzzi e nelle Calabrie, la natività illegittima è bassa e i nati illegittimi sono quasi tutti abbandonati dai genitori ed allevati a spese della carità pubblica. Al contrario, nel Lazio, nelle Romagne, la natività illegittima è alta, ma una gran parte degli illegittimi sono riconosciuti dai genitori ed allevati in famiglia. Parecchi fra questi possono essere stati legittimati qualche mese dopo la nascita per matrimonio dei genitori, e in caso di morte sono registrati come legittimi. Ciò fa sì che in alcuni anni la mortalità degli illegittimi apparisca eguale, e talvolta persino inferiore a quella dei bambini legittimi.

**Bambini legittimi ed illegittimi morti nel primo anno di età e nel primo mese, durante gli anni 1909, 1910 e 1911.**

Prospetto XLV.

COMPARTI- MENTI	SU 100 NATI VIVI NE MORIRONO NEL 1° ANNO D'ETÀ																							
	Nel 1909								Nel 1910								Nel 1911							
	Fra i legittimi				Fra gli illegittimi ed esposti				Fra i legittimi				Fra gli illegittimi ed esposti				Fra i legittimi				Fra gli illegittimi ed esposti			
	Maschi	Femmine	In complesso	Di cui nel 1° mese	Maschi	Femmine	In complesso	Di cui nel 1° mese	Maschi	Femmine	In complesso	Di cui nel 1° mese	Maschi	Femmine	In complesso	Di cui nel 1° mese	Maschi	Femmine	In complesso	Di cui nel 1° mese	Maschi	Femmine	In complesso	Di cui nel 1° mese
Piemonte. . .	14	11	13	4.9	26	28	27	12.3	15	12	13	4.8	30	27	29	12.0	15	13	14	4.8	28	25	27	10.9
Liguria. . .	14	12	13	4.7	21	21	21	11.3	12	10	11	4.2	18	17	18	9.3	13	12	12	4.3	19	17	18	10.3
Lombardia. . .	19	16	18	5.9	28	23	26	11.6	17	15	16	5.2	27	21	24	9.9	19	17	18	5.5	29	20	25	10.0
Veneto. . .	16	14	15	6.7	18	17	17	8.1	14	12	13	5.5	19	14	16	7.4	15	14	14	5.5	25	24	24	11.2
Emilia. . .	18	16	17	8.3	21	16	19	9.8	15	14	15	6.7	17	15	16	8.3	16	14	15	6.8	19	16	17	8.4
Toscana. . .	14	13	13	6.2	20	20	20	10.8	12	11	11	5.4	14	14	14	7.2	13	12	13	5.1	16	15	15	7.0
Marche. . .	16	15	16	7.6	21	20	20	10.1	13	13	13	6.6	19	17	18	10.8	14	13	14	5.8	18	20	19	8.8
Umbria. . .	16	14	15	7.2	23	23	23	13.2	13	13	13	5.7	20	17	19	7.9	15	13	14	5.2	22	21	21	9.0
Lazio. . .	14	12	13	5.5	14	19	16	7.8	13	11	12	4.5	14	18	16	7.6	13	11	12	4.3	19	20	19	8.3
Abruzzi e Molise	17	15	16	6.5	34	37	35	14.6	14	13	13	4.9	32	33	33	12.2	15	15	15	5.2	47	38	42	16.1
Campania. . .	15	14	15	4.7	29	26	27	13.0	13	12	12	4.0	26	35	31	14.7	16	15	16	4.4	32	35	34	16.1
Puglie. . .	18	16	17	5.1	24	29	26	10.4	15	14	15	4.4	27	32	30	11.1	17	15	16	4.4	33	37	35	11.9
Basilicata. . .	16	16	16	5.6	24	27	25	10.5	15	15	15	4.8	21	21	21	11.3	17	17	17	5.5	34	11	21	10.1
Calabrie. . .	14	13	13	4.9	29	44	36	16.0	12	12	12	4.3	33	43	38	15.6	14	13	13	4.3	35	47	41	16.1
Sicilia. . .	17	16	16	4.6	23	36	29	13.7	16	15	15	3.9	27	34	31	14.5	18	17	17	4.1	28	40	34	14.3
Sardegna. . .	15	13	14	4.7	21	15	18	7.5	12	11	11	4.0	13	16	14	5.5	14	12	13	4.1	19	17	18	5.4
<b>REGNO. . .</b>	<b>16</b>	<b>14</b>	<b>15</b>	<b>5.8</b>	<b>22</b>	<b>23</b>	<b>22</b>	<b>10.7</b>	<b>14</b>	<b>13</b>	<b>14</b>	<b>4.9</b>	<b>21</b>	<b>22</b>	<b>21</b>	<b>9.8</b>	<b>16</b>	<b>15</b>	<b>15</b>	<b>5.0</b>	<b>24</b>	<b>24</b>	<b>24</b>	<b>10.5</b>

Un terzo dei bambini legittimi morti entro il primo anno d'età non avevano oltrepassato il primo mese di vita; infatti nel 1911 su 100 nati di questa categoria ne morirono nel Regno 15 nel primo anno di età, di cui 5 di non oltre un mese.

Nell'Emilia, nelle Marche, nel Veneto, nella Toscana e nell'Umbria la proporzione dei bambini legittimi morti nel primo mese, durante l'anno 1911, fu più del terzo di quella dei morti in tutto il primo anno; mentre nella Sicilia, nelle Puglie, nella Campania e nella Lombardia si mantenne al di sotto di un terzo.

Fra gli illegittimi la mortalità avvenuta nel primo mese di vita fu al disotto della metà di quella che si ebbe nel primo anno di età; nel 1911 ne morirono nel primo gruppo 10.5 e nel secondo 24 per 100 nati. La Liguria, l'Emilia, la Basilicata, la Toscana, le Marche, il Veneto e la Campania diedero, nel 1911, in rapporto alla mortalità del primo anno, le proporzioni più alte di morti di non oltre un mese; mentre le proporzioni più basse furono date dai compartimenti della Sardegna, delle Puglie, degli Abruzzi e delle Calabrie.

## § VIII.

### **Morti classificati secondo l'età e la professione.**

La tavola XI a pagina 67 dà una classificazione dei maschi morti dopo aver raggiunto l'età di 15 anni compiuti, per gruppi di età di dieci in dieci anni e per professioni.

La professione fu indicata secondo le dichiarazioni fatte dai parenti del defunto, e questi, nei casi d'individui di età avanzata, hanno molte volte dichiarata la professione che il defunto esercitava quando era in età più valida. Infatti, si trovano, per esempio, segnati nelle classi degli impiegati, dei maestri, delle guardie doganali o daziarie o carcerarie, dei marinai, ecc., parecchi individui morti in età di oltre 80 anni.

Convieni inoltre tener presenti altre due cause di possibili errori nel giudicare del grado di salubrità delle varie professioni. Alcune professioni, come quelle di medico, avvocato, notaio, ingegnere, sacerdote, richiedono una carriera preparatoria assai lunga, e quindi non possono essere esercitate che da individui che abbiano almeno 23 o 24 anni di età; e per queste professioni non vi possono essere morti di età più giovane, mentre si hanno molti morti fra 15 e 20 anni tra gli agricoltori, i marinai, i tipografi. D'altra parte, non pochi individui, lungo la loro vita, cambiano professione, sia per un miglioramento delle loro condizioni finanziarie, sia perchè, col progredire negli anni, devono procurarsi una occupazione meno faticosa. Si troveranno perciò pochi morti oltre il 70° anno di età fra i commessi di negozio, non perchè siano morti quasi tutti in età più giovane, ma perchè parecchi col tempo sono diventati padroni e nell'atto di morte sono registrati come negozianti. Così parecchi facchini e marinai vecchi sono ridotti alla condizione di bracciante; quasi tutti gli impiegati, i maestri, le guardie e i ferrovieri e tramvieri sono passati a quell'età nella categoria dei pensionati o esercitano altra professione più adatta alla loro età.

Premesse queste avvertenze, possiamo dalla classificazione dei morti per professioni in rapporto all'età argomentare, in via approssimativa, in quali professioni sia

maggiore il numero dei morti in giovane età, ed in quali altre prevalgano per numero le morti di individui d'età avanzata.

Limitando l'indagine agli individui di sesso maschile morti in età di oltre 25 anni nel 1911, questi sono stati classificati per professioni e per gruppi di età, e nel prospetto seguente si è indicato quanti di essi avessero oltrepassato il 65° anno. Si è trovato così, che, mentre su 100 morti di qualsiasi professione, in età di oltre 25 anni, 56 avevano varcato il 65° anno, fra i sacerdoti e i monaci la proporzione era di 68, fra i proprietari e benestanti pure di 68, fra gli agricoltori di 62, fra i marinari e fra gli impiegati e pensionati civili di 58; all'opposto tra i ferrovieri e tramvieri essa era soltanto di 16, tra i macchinisti e fuochisti di 20, tra gli infermieri di 23, tra i commessi e ragionieri di 28, tra i fattorini postali e telegrafici di 29, tra i tipografi di 31, ecc.

**Maschi morti in età di 65 anni compiuti ed oltre, classificati secondo la professione per 100 morti da 25 anni in su della medesima professione, negli anni 1909, 1910 e 1911.**

Prospetto XLV.

PROFESSIONI	MASCHI MORTI in età di 65 anni ed oltre negli anni			PROFESSIONI	MASCHI MORTI in età di 65 anni ed oltre negli anni		
	1909	1910	1911		1909	1910	1911

CIFRE PROPORZIONALI A 100 MASCHI MORTI IN ETÀ DA 25 ANNI IN SU.

Di qualsiasi professione . . . . .	54	55	56	<b>Minimi.</b>			
				Ferrovieri e tramvieri . . . . .	14	18	16
				Macchinisti e fuochisti . . . . .	20	17	20
				Infermieri . . . . .	30	27	23
				Commessi e ragionieri . . . . .	27	26	28
<b>Massimi.</b>				Fattorini postali e telegrafici . . . . .	30	29	29
				Tipografi, legatori, litografi . . . . .	30	28	31
				Camerieri d'esercizi pubblici . . . . .	26	29	31
Sacerdoti, monaci, chierici . . . . .	67	69	68	Vetrai e fabbricanti conterie . . . . .	31	36	31
				Corpi armati (escluso l'esercito) . . . . .	30	31	34
				Minatori, marmisti, cavaatori . . . . .	30	34	35
Proprietari, benestanti, capitalisti . . . . .	65	66	68	Trattori, vinai, osti, liquoristi . . . . .	37	39	37
				Orefici, orologiai, gioiellieri . . . . .	37	35	38
				Tappezzieri e materassai . . . . .	41	39	39
Agricoltori, boscaioli, carbonai . . . . .	60	61	62	Facchini, lavandai, spazzini . . . . .	36	40	41
				Maestri e professori . . . . .	43	42	41
				Fabbri, meccanici, arrotini . . . . .	40	39	42
				Barbieri . . . . .	40	40	42
Marinari, pescatori, barcauoli . . . . .	59	54	58	Fabbricanti ed operai non specificati . . . . .	39	42	42
				Cocchieri, stallieri, carrettieri . . . . .	40	40	43
Impiegati pubblici e privati e pensionati civili . . . . .	56	56	58	Macellai, pizzicagnoli, trippaioli . . . . .	38	41	43
				Fornaciai, vasai . . . . .	45	48	43

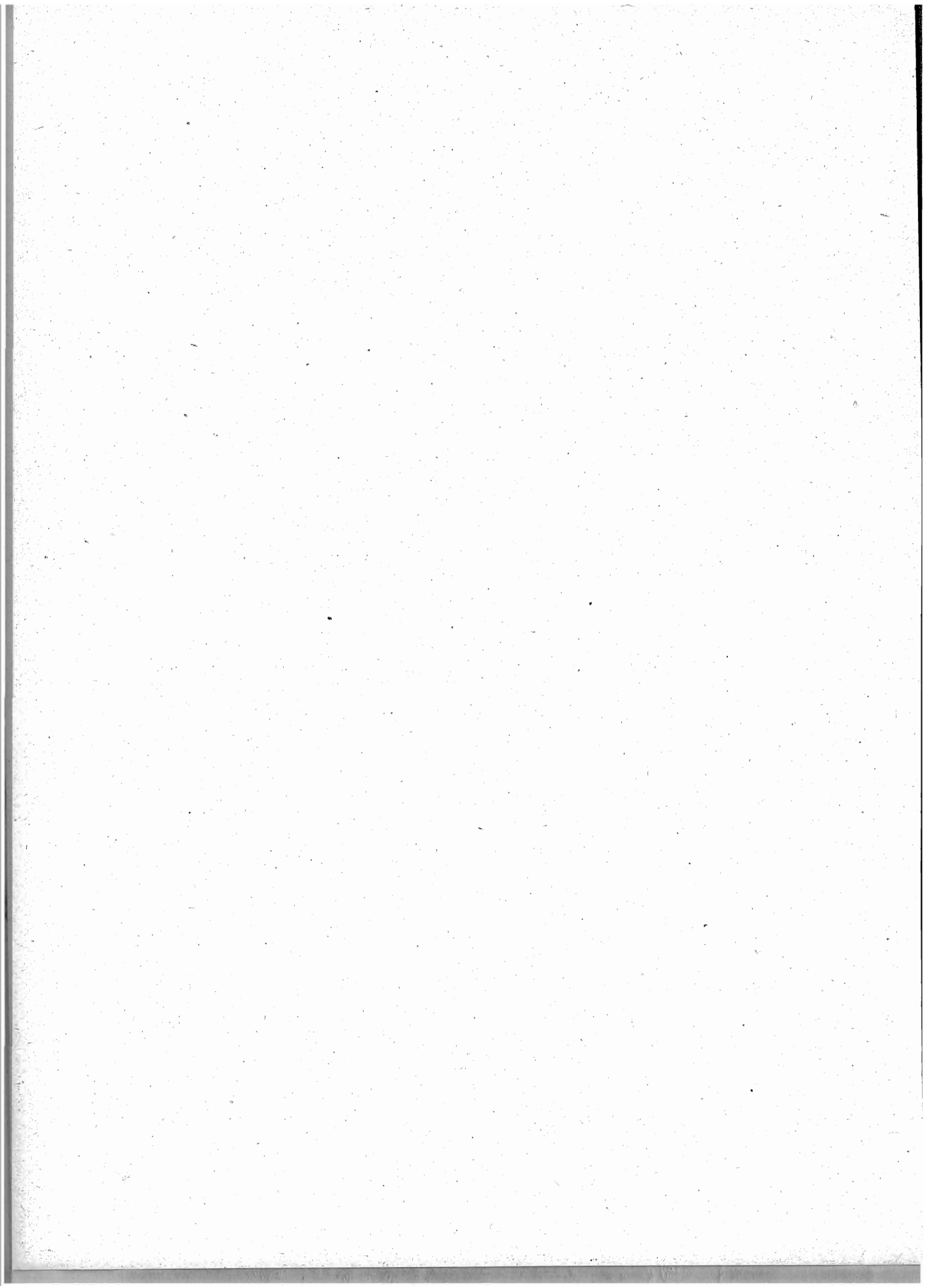

TAVOLE

---

TAVOLA I. — MOVIMENTO GENERALE  
A. Per cir

Anno 1911.

CIRCONDARI	MATRIMONI	NATI - VIVI									
		Totale dei nati-vivi	MASCHI					FEMMINE			
			Totale	Legittimi	Illegittimi riconosciuti da uno o da entrambi i genitori	Illegittimi non riconosciuti e nati di stato civile ignoto	Totale	Legittime	Illegittime riconosciute da uno o da entrambi i genitori	Illegittime non riconosciute e nate di stato civile ignoto	
<b>Alessandria</b> . . . . .	1265	3725	1928	1888	15	25	1797	1752	16	29	
Acqui . . . . .	1012	3519	1785	1764	8	13	1734	1720	4	10	
Asti . . . . .	1499	4791	2533	2505	7	21	2258	2241	..	17	
Casale Monferrato . . . . .	1168	3526	1808	1797	7	4	1718	1710	4	4	
Novi Ligure . . . . .	672	2665	1347	1334	3	10	1318	1311	2	5	
Tortona . . . . .	517	1894	976	965	3	8	918	906	3	9	
<b>Cuneo</b> . . . . .	1237	5187	2645	2571	15	59	2542	2486	10	46	
Alba . . . . .	1111	4384	2262	2238	8	16	2122	2108	2	12	
Mondovi . . . . .	1103	4209	2114	2070	6	38	2095	2060	6	29	
Saluzzo . . . . .	1033	4354	2288	2237	12	39	2066	2025	7	34	
<b>Novara</b> . . . . .	2233	6581	3298	3206	25	67	3253	3218	20	45	
Biella . . . . .	1269	3184	1639	1575	58	6	1545	1492	49	4	
Domodossola . . . . .	282	1197	568	531	24	13	629	592	25	12	
Pallanza . . . . .	645	2149	1078	1053	13	12	1071	1050	14	7	
Varallo . . . . .	247	708	340	320	13	7	368	339	20	9	
Vercelli . . . . .	1293	3252	1674	1645	6	23	1578	1555	4	19	
<b>Torino</b> . . . . .	5257	15078	7818	7423	369	26	7260	6828	400	32	
Aosta . . . . .	444	1929	1003	924	63	16	926	837	60	29	
Ivrea . . . . .	1187	3555	1819	1769	38	12	1736	1685	42	9	
Pinerolo . . . . .	856	3170	1658	1628	16	14	1512	1484	18	10	
Susa . . . . .	672	2200	1133	1118	9	6	1067	1046	15	6	
<b>Genova</b> . . . . .	3804	13906	7102	6670	299	135	6804	6397	274	133	
Albenga . . . . .	351	1317	657	629	8	20	660	641	8	11	
Chiavari . . . . .	666	2791	1385	1357	11	17	1406	1376	12	18	
Savona . . . . .	913	3590	1833	1756	36	41	1757	1687	38	32	
Spezia . . . . .	1129	4619	2421	2317	84	20	2198	2101	73	24	
<b>Porto Maurizio</b> . . . . .	329	1148	595	562	11	22	553	528	12	13	
San Remo . . . . .	654	1884	972	914	34	24	912	859	38	15	
<b>Bergamo</b> . . . . .	2263	13051	6736	6660	18	58	6315	6254	15	46	
Clusone . . . . .	542	3234	1609	1606	2	1	1625	1620	2	3	
Treviglio . . . . .	977	5828	3059	3052	2	5	2769	2765	2	2	



DELLA POPOLAZIONE NELL'ANNO 1911.  
condari.

Anno 1911.

Totale dei nati-morti	NATI - MORTI						MORTI			FIGLI NATURALI LEGITTIMATI		CIRCONDARI
	MASCHI			FEMMINE			Maschi	Femmine	Totale	Maschi	Femmine	
	Totale	Legittimi	Illegittimi e nati morti di stato civile ignoto	Totale	Legittime	Illegittime e nate morte di stato civile ignoto						
84	49	49	..	35	33	2	1567	1440	3007	5	8	Alessandria.
178	95	94	1	83	81	2	1253	1202	2455	..	2	Acqui.
152	75	75	..	77	77	..	1715	1572	3287	1	..	Asti.
113	52	48	4	61	60	1	1401	1239	2640	4	1	Casale Monferrato.
80	54	54	..	26	26	..	912	926	1838	3	3	Novi Ligure.
47	20	20	..	27	27	..	698	611	1304	1	1	Tortona.
238	142	138	4	96	92	4	2064	2037	4101	5	4	Cuneo.
203	117	114	3	86	82	4	1472	1401	2873	1	2	Ajba.
192	107	103	4	85	81	4	1631	1583	3214	4	10	Mondovi.
216	128	123	5	88	87	1	1556	1525	3081	13	5	Saluzzo.
184	100	95	5	84	82	2	2310	2239	4549	3	1	Novara.
141	78	74	4	63	58	5	1407	1399	2806	7	8	Biella.
52	30	28	2	22	22	..	395	448	843	4	5	Domodossola.
106	61	57	4	45	43	2	768	869	1637	3	5	Pallanza.
36	20	20	..	16	15	1	315	343	658	1	2	Varallo.
92	49	46	3	43	39	4	1203	1282	2485	..	5	Vercelli.
670	362	328	34	308	274	34	6648	6378	13026	77	74	Torino.
85	51	42	9	34	29	5	920	869	1789	14	12	Aosta.
148	94	89	5	54	47	7	1668	1745	3413	6	1	Ivrea.
138	87	84	3	51	50	1	1254	1226	2480	3	4	Pinerolo.
81	55	53	2	26	26	..	906	916	1822	8	6	Susa.
793	464	419	45	329	293	36	5842	5807	11649	116	103	Genova.
70	44	41	3	26	24	2	517	508	1025	1	3	Albenga.
106	60	56	4	46	45	1	939	1046	1985	4	3	Chiavari.
166	83	76	7	83	80	3	1073	1131	2204	10	11	Savona.
286	163	138	25	123	109	14	1452	1343	2795	50	50	Spezia.
57	35	34	1	22	21	1	556	594	1150	10	2	Porto Maurizio.
78	43	40	3	35	32	3	877	823	1700	13	12	San Remo.
491	234	233	1	207	201	6	4269	4095	8364	6	8	Bergamo.
143	81	81	..	62	62	..	1019	1087	2106	1	2	Clusone.
211	119	119	..	92	91	1	1917	1863	3780	2	1	Treviglio.

Segue TAVOLA I. — MOVIMENTO GENERALE  
A. Per cir

Anno 1911.

CIRCONDARI	MATRIMONI	NATI-VIVI									
		Totale dei nati-vivi	MASCHI					FEMMINE			
			Totale	Legittimi	Illegittimi riconosciuti da uno o da entrambi i genitori	Illegittimi non riconosciuti e nati di stato civile ignoto	Totale	Legittime	Illegittime riconosciute da uno o da entrambi i genitori	Illegittime non riconosciute e nate di stato civile ignoto	
<b>Brescia</b> . . . . .	2045	10314	5288	5128	66	94	5026	4891	62	73	
Breno . . . . .	458	2658	1355	1325	9	21	1303	1268	5	30	
Chiari . . . . .	682	3855	1953	1946	5	2	1902	1888	10	4	
Salò . . . . .	536	2176	1123	1099	15	9	1053	1038	9	6	
Verolanuova . . . . .	463	2326	1204	1196	5	3	1122	1107	11	4	
<b>Como</b> . . . . .	2165	9143	4718	4654	24	40	4425	4362	21	42	
Lecco . . . . .	1054	5360	2773	2770	1	2	2587	2579	5	3	
Varese . . . . .	1403	4594	2358	2340	16	2	2236	2208	18	10	
<b>Cremona</b> . . . . .	1370	5748	2971	2885	23	63	2777	2679	19	79	
Casalmaggiore . . . . .	325	1213	603	588	2	13	610	597	6	7	
Crema . . . . .	792	3946	2069	2041	1	27	1877	1846	2	29	
<b>Mantova (provincia)</b> . . . . .	2556	11388	5772	5013	480	279	5616	4933	405	278	
<b>Milano</b> . . . . .	6634	24135	12339	11519	659	161	11796	10960	676	160	
Abbiategrasso . . . . .	1066	4895	2463	2457	2	4	2432	2426	2	4	
Gallarate . . . . .	1871	8946	4596	4569	19	8	4350	4336	7	7	
Lodi . . . . .	1322	5762	2901	2881	4	16	2861	2833	6	22	
Monza . . . . .	2142	11880	6072	6050	13	9	5808	5788	9	11	
<b>Pavia</b> . . . . .	1085	4425	2310	2231	8	71	2115	2042	10	63	
Bobbio . . . . .	286	1087	570	564	1	5	517	513	1	4	
Mortara . . . . .	1360	3488	1750	1729	8	13	1738	1711	12	15	
Voghera . . . . .	915	3620	1856	1831	12	13	1764	1725	11	28	
<b>Sondrio</b> . . . . .	905	4218	2192	2147	17	28	2026	1976	17	33	
<b>Belluno (provincia)</b> . . . . .	1548	7103	3693	3589	91	13	3410	3315	80	15	
<b>Padova (id.)</b> . . . . .	3649	19740	10220	9595	443	182	9520	8859	507	154	
<b>Rovigo (id.)</b> . . . . .	2089	10200	5225	4434	736	55	4975	4256	666	53	
<b>Treviso (id.)</b> . . . . .	3454	18706	9666	9330	252	84	9040	8750	220	70	
<b>Udine (id.)</b> . . . . .	4991	24613	12625	12163	306	156	11988	11546	302	140	
<b>Venezia (id.)</b> . . . . .	3447	17131	8763	7913	653	197	8368	7522	668	178	
<b>Verona (id.)</b> . . . . .	3255	14964	7937	7674	153	110	7027	6797	114	116	
<b>Vicenza (id.)</b> . . . . .	3608	18034	9211	8912	166	133	8823	8581	124	118	

DELLA POPOLAZIONE NELL'ANNO 1911.  
condari.

Anno 1911.

Totale dei nati-morti	NATI-MORTI						MORTI			FIGLI NATURALI LEGITTIMATI		CIRCONDARI
	MASCHI			FEMMINE			Maschi	Femmine	Totale	Maschi	Femmine	
	Totale	Legittimi	Illegittimi e nati morti di stato civile ignoto	Totale	Legittime	Illegittime e nate morte di stato civile ignoto						
481	272	255	17	209	195	14	3530	3286	6816	19	12	Brescia.
103	60	59	1	43	42	1	851	916	1767	8	2	Breno.
154	93	92	1	61	59	2	1195	1069	2264	1	2	Chiari.
112	59	59	..	53	50	3	697	661	1358	12	14	Salò.
86	43	43	..	43	43	..	739	691	1430	6	5	Verolanuova.
409	242	237	5	167	163	4	3191	3128	6319	7	6	Como.
210	127	127	..	83	82	1	1907	1763	3670	1	2	Lecco.
158	89	86	3	69	68	1	1638	1710	3348	1	5	Varese.
261	145	145	..	116	112	4	2106	1950	4056	15	16	Cremona.
43	21	21	..	22	20	2	398	416	814	6	3	Casalmaggiore.
190	74	74	..	56	55	1	1300	1213	2513	2	2	Crema.
656	377	326	51	279	236	43	3826	3424	7250	247	188	Mantova (provincia).
906	529	457	72	377	336	41	9355	8637	17992	128	125	Milano.
167	98	98	..	69	69	..	1625	1483	3108	3	1	Abbiategrosso.
287	159	159	..	128	126	2	2676	2599	5275	4	7	Gallarate.
215	127	124	3	88	87	1	1926	1977	3903	..	4	Lodi.
377	218	216	2	159	157	2	4305	4001	8306	2	6	Monza.
179	102	97	5	77	74	3	1666	1632	3298	5	9	Pavia.
36	23	22	1	13	13	..	400	366	766	..	..	Bobbio.
98	51	46	5	47	46	1	1304	1272	2576	3	..	Mortara.
127	78	76	2	49	47	2	1371	1243	2614	5	2	Voghera.
199	111	105	6	88	84	4	1417	1502	2919	22	16	Sondrio.
285	128	115	13	107	102	5	1954	2021	3975	60	42	Belluno (provincia).
728	411	380	31	317	277	40	5248	4900	10148	263	241	Padova (id.).
412	238	196	42	174	154	20	2742	2580	5322	450	397	Rovigo (id.).
580	323	312	11	257	246	11	4418	4186	8604	138	130	Treviso (id.).
885	493	462	31	392	367	25	6641	6400	13041	247	242	Udine (id.).
566	310	257	53	256	219	37	5006	4717	9723	447	396	Venezia (id.).
618	353	336	17	265	253	12	4472	4242	8714	84	73	Verona (id.).
693	414	400	14	279	278	6	4721	4688	9404	99	107	Vicenza (id.).

Segue TAVOLA I. — MOVIMENTO GENERALE  
A. Per cir

Anno 1911.

CIRCONDARI	MATRIMONI	NATI - VIVI									
		Totale dei nati-vivi	MASCHI					FEMMINE			
			Totale	Legittimi	Illegittimi riconosciuti da uno o da entrambi i genitori	Illegittimi non riconosciuti e nati di stato civile ignoto	Totale	Legittime	Illegittime riconosciute da uno o da entrambi i genitori	Illegittime non riconosciute e nate di stato civile ignoto	
<b>Bologna</b> . . . . .	3944	12589	6539	5769	564	206	6050	5318	541	191	
Imola . . . . .	677	2713	1396	1283	85	98	1317	1213	83	21	
Vergato . . . . .	556	2280	1182	1090	64	28	1098	1018	66	14	
<b>Ferrara</b> . . . . .	1430	8169	4179	2958	1084	137	3990	2798	1027	165	
Cento . . . . .	301	1350	690	629	58	3	660	605	50	5	
Comacchio . . . . .	395	2418	1243	946	273	24	1175	900	260	15	
<b>Forlì</b> . . . . .	745	2735	1425	1196	201	28	1310	1094	187	29	
Cesena . . . . .	940	3968	2048	1733	292	23	1920	1662	235	23	
Rimini . . . . .	993	4253	2210	2012	176	22	2043	1855	166	22	
<b>Modena</b> . . . . .	1526	7641	3877	3540	219	118	3764	3462	203	99	
Mirandola . . . . .	548	2806	1429	1266	124	39	1377	1232	123	22	
Pavullo nel Frignano . . . . .	568	2580	1311	1224	53	34	1269	1195	41	33	
<b>Parma</b> . . . . .	1394	6258	3162	2922	39	201	3096	2811	64	221	
Borgo San Donnino . . . . .	729	3415	1742	1673	18	51	1673	1613	27	33	
Borgotaro . . . . .	265	1112	578	572	1	5	534	529	2	3	
<b>Piacenza</b> . . . . .	1218	5787	3009	2879	27	103	2778	2624	19	75	
Fiorenzuola d'Arda . . . . .	521	2546	1303	1273	6	24	1243	1221	7	15	
<b>Ravenna</b> . . . . .	802	2785	1442	1259	154	29	1343	1171	146	26	
Faenza . . . . .	591	1984	1010	946	41	23	974	912	39	23	
Lugo . . . . .	587	2100	1080	979	92	9	1020	898	102	20	
<b>Reggio nell'Emilia</b> . . . . .	1778	9041	4595	4381	96	118	4446	4233	101	112	
Guastalla . . . . .	590	2849	1469	1337	86	46	1380	1258	67	55	
<b>Arezzo</b> . . . . .	2284	8856	4620	4395	130	95	4236	4016	110	110	
<b>Firenze</b> . . . . .	5177	16877	8674	8159	211	304	8203	7748	156	299	
Pistoia . . . . .	1158	4066	2073	1978	53	42	1993	1896	67	30	
Rocca San Casciano . . . . .	510	1951	977	876	78	23	974	872	90	12	
San Miniato . . . . .	1101	3693	1943	1835	89	19	1750	1641	90	19	
<b>Grosseto</b> . . . . .	1317	4655	2416	2198	187	31	2239	2044	163	32	
<b>Livorno</b> . . . . .	716	2470	1230	1141	69	20	1240	1139	65	36	
Portoferraio . . . . .	218	860	449	435	12	2	411	389	20	2	
<b>Lucca</b> . . . . .	2393	9084	4644	4470	85	88	4441	4256	103	82	

DELLA POPOLAZIONE NELL'ANNO 1911.  
condari.

Anno 1911.

Totale dei nati-morti	NATI - MORTI						MORTI			FIGLI NATURALI LEGITTIMATI		CIRCONDARI
	MASCHI			FEMMINE			Maschi	Femmine	Totale	Maschi	Femmine	
	Totale	Legittimi	Illegittimi e nati morti di stato civile ignoto	Totale	Legittime	Illegittime e nate morte di stato civile ignoto						
494	258	220	38	236	177	59	4127	3761	7888	357	361	Bologna.
91	48	37	11	43	39	4	908	841	1749	69	73	Imola.
113	65	56	9	48	40	8	583	513	1096	54	61	Vergato.
343	182	125	57	161	108	53	2215	1999	4214	406	368	Ferrara.
86	47	37	10	39	34	5	342	340	682	39	34	Cento.
92	49	41	8	43	27	16	595	541	1136	102	93	Comacchio.
114	60	50	10	54	38	16	843	804	1647	170	134	Forli.
119	67	61	6	52	42	10	1203	1106	2309	197	147	Cesena.
124	75	67	8	49	43	6	1285	1162	2447	111	124	Rimini.
339	195	180	15	144	127	17	2454	2297	4751	70	73	Modena.
115	69	63	6	46	43	3	717	658	1375	6	3	Mirandola.
134	69	67	2	65	63	2	781	740	1521	43	36	Pavullo nel Frign.
344	197	171	26	147	136	11	1752	1621	3373	95	84	Parma.
140	74	71	3	66	62	4	923	754	1682	130	24	Borgo San Donnino
66	40	39	1	26	25	1	353	353	706	3	5	Borgetaro.
257	186	131	5	121	119	2	2013	1801	3814	20	30	Piacenza.
128	65	61	4	63	63	..	661	595	1256	8	7	Fiorenzuola d'Arda
135	80	63	17	55	47	8	844	785	1629	69	61	Ravenna.
37	21	20	1	16	16	..	695	621	1316	30	32	Faenza.
89	53	46	7	36	34	2	705	602	1307	67	45	Lugo.
445	238	221	17	207	199	8	2716	2421	5137	95	79	Reggio nell'Emilia.
151	84	77	7	67	55	12	812	728	1540	25	28	Guastalla.
517	291	272	19	226	214	12	3000	2821	5821	111	75	Arezzo.
725	430	406	24	295	273	22	6585	6073	12658	177	125	Firenze.
209	112	100	12	97	91	6	1321	1300	2621	71	59	Pistoia.
99	55	49	6	44	36	8	659	649	1308	63	67	Rocca San Casciano
150	83	80	3	67	60	7	1265	1177	2442	74	55	San Miniato.
213	126	111	15	87	80	7	1361	1318	2679	93	88	Grosseto.
72	40	40	..	32	32	..	1293	1285	2578	19	18	Livorno.
42	24	24	..	18	15	3	295	230	525	2	11	Portoferraio.
358	235	229	6	153	141	12	2980	3034	6014	82	97	Lucca.

Anno 1911.

CIRCONDARI	MATRIMONI	NATI-VIVI									
		Totale dei nati-vivi	MASCHI					FEMMINE			
			Totale	Legittimi	Illegittimi riconosciuti da uno o da entrambi i genitori	Illegittimi non riconosciuti e nati di stato civile ignoto	Totale	Legittime	Illegittime riconosciute da uno o da entrambi i genitori	Illegittime non ric onosciute e nate di stato civile ignote	
Massa e Carrara . . . . .	1115	4874	2465	2199	233	33	2409	2196	183	30	
Castelnuovo di Garfagnana . . . . .	320	1140	596	556	25	15	544	519	9	16	
Pontremoli . . . . .	325	1199	622	608	5	9	577	564	3	10	
Pisa . . . . .	1866	6541	3308	3102	133	73	3233	3033	111	89	
Volterra . . . . .	716	2802	1410	1326	61	23	1392	1325	49	18	
Sienna . . . . .	1281	4100	2063	1981	35	47	2037	1975	33	29	
Montepulciano . . . . .	632	2453	1276	1235	23	18	1177	1128	26	23	
Ancona . . . . .	2597	10594	5420	5162	162	96	5174	4944	146	84	
Ascoli Piceno . . . . .	918	3846	1983	1796	136	51	1863	1691	117	55	
Fermo . . . . .	900	4142	2116	1990	88	33	2026	1890	96	40	
Macerata . . . . .	1697	6708	3513	3382	82	49	3195	3063	84	48	
Camerino . . . . .	392	1516	770	727	31	12	746	721	17	8	
Pesaro . . . . .	1053	4150	2172	2006	124	42	1978	1809	130	39	
Urbino . . . . .	1105	4800	2467	2163	254	50	2333	2023	241	69	
Perugia . . . . .	2291	8331	4246	3939	171	136	4085	3795	151	139	
Foligno . . . . .	649	2466	1269	1139	105	25	1197	1095	78	24	
Orvieto . . . . .	473	1672	864	803	34	27	808	769	24	15	
Rieti . . . . .	744	2951	1520	1416	78	26	1431	1323	74	34	
Spoletto . . . . .	614	2356	1224	1112	64	48	1132	1040	63	29	
Terni . . . . .	773	2890	1436	1303	81	52	1454	1305	96	53	
Roma . . . . .	6046	22163	11422	9881	1130	411	10741	9213	1131	397	
Civitavecchia . . . . .	318	1199	620	584	81	5	579	498	76	5	
Frosinone . . . . .	1647	6542	3337	2949	329	50	3205	2784	371	50	
Velletri . . . . .	769	3118	1656	1464	175	17	1462	1278	156	28	
Viterbo . . . . .	1536	5845	2956	2557	365	34	2889	2421	421	47	
Aquila degli Abruzzi . . . . .	904	3745	1926	1879	19	28	1819	1769	16	34	
Avezzano . . . . .	950	4010	2072	2014	47	11	1938	1889	42	7	
Cittaducale . . . . .	500	1969	1030	990	39	1	939	901	35	3	
Sulmona . . . . .	700	2502	1310	1282	13	15	1192	1172	12	8	
Campobasso . . . . .	956	3602	1860	1828	10	22	1742	1709	11	22	
Isernia . . . . .	907	3506	1749	1733	10	6	1757	1744	12	1	
Larino . . . . .	840	3708	1860	1827	12	21	1848	1808	15	25	

DELLA POPOLAZIONE NELL'ANNO 1911.  
condari.

Anno 1911.

Totale dei nati-morti	NATI-MORTI						MORTI			FIGLI NATURALI LEGITTIMATI		CIRCONDARI
	MASCHI			FEMMINE			Maschi	Femmine	Totale	Maschi	Femmine	
	Totale	Legittimi	Illegittimi e nati morti di stato civile ignoto	Totale	Legittime	Illegittime e nate morte di stato civile ignoto						
215	120	108	12	95	85	10	1434	1343	2777	138	134	Massa e Carrara.
40	26	25	1	14	14	..	338	339	677	37	28	Castelnuovo di Gar.
67	39	39	..	28	25	3	392	410	802	24	26	Pontremoli.
254	136	125	11	118	108	10	2146	1938	4084	77	77	Pisa.
122	70	66	4	52	49	3	884	764	1648	28	28	Volterra.
206	124	117	7	82	75	7	1617	1455	3072	48	37	Siena.
109	63	61	2	46	45	1	791	762	1553	25	12	Montepulciano.
423	227	212	15	196	191	5	3173	3087	6260	120	102	Ancona.
147	83	73	10	64	53	11	1166	1121	2287	92	83	Ascoli Piceno.
162	93	88	5	69	63	6	1127	1270	2397	56	53	Fermo.
317	180	171	9	137	132	5	1917	2064	3981	75	67	Macerata.
68	39	36	3	29	28	1	434	492	926	31	9	Camerino.
170	97	85	12	73	63	10	1355	1293	2648	98	87	Pesaro.
280	164	145	19	116	104	12	1647	1514	3161	143	149	Urbino.
466	263	239	24	203	183	20	2686	2565	5251	204	215	Perugia.
89	53	47	6	36	33	3	833	749	1582	52	64	Foligno.
66	35	31	4	31	29	2	519	489	1008	27	19	Orvieto.
117	68	64	4	49	46	3	1110	947	2057	55	66	Rieti.
140	65	58	7	75	71	4	749	727	1476	52	34	Spoletto.
181	86	75	11	45	43	2	961	923	1884	66	62	Terni.
1113	619	489	130	494	416	78	8393	7378	15771	574	562	Roma.
71	40	30	10	31	27	4	366	289	655	51	59	Civitavecchia.
402	233	198	35	169	139	30	2009	2202	4211	332	325	Frosinone.
168	106	89	17	62	50	12	973	946	1919	127	111	Velletri.
254	141	119	22	113	81	32	1741	1762	3503	279	278	Viterbo.
162	95	92	3	67	64	3	1350	1334	2684	17	14	Aquila degli Abruzzi.
161	96	94	2	65	63	2	1372	1469	2841	31	20	Avezzano.
58	30	30	..	28	27	1	621	594	1215	32	26	Cittaducale.
178	97	95	2	81	80	1	1078	1099	2177	8	5	Sulmona.
174	101	92	9	73	72	1	1338	1351	2679	1	2	Campobasso.
129	75	71	4	54	53	1	1573	1820	3393	1	2	Isernia.
209	105	103	2	104	102	2	1280	1422	2702	10	6	Larino.

Anno 1911.

CIRCONDARI	MATRIMONI	NATI-VIVI									
		Totale dei nati-vivi	MASCHI					FEMMINE			
			Totale	Legittimi	Illegittimi riconosciuti da uno o da entrambi i genitori	Illegittimi non riconosciuti e nati di stato civile ignoto	Totale	Legittime	Illegittime riconosciute da uno o da entrambi i genitori	Illegittime non riconosciute e nate di stato civile ignoto	
Chieti . . . . .	959	3793	1889	1843	15	32	1904	1860	10	34	
Lanciano . . . . .	886	3409	1759	1726	10	23	1650	1605	19	26	
Vasto . . . . .	915	3479	1778	1747	12	19	1701	1671	11	19	
Teramo . . . . .	1184	5419	2760	2648	44	68	2659	2556	33	70	
Penne . . . . .	886	3773	1882	1828	13	41	1891	1834	16	41	
Avellino . . . . .	1293	5464	2824	2779	22	23	2640	2582	20	38	
Ariano di Puglia . . . . .	726	3171	1616	1594	9	13	1555	1531	9	15	
S. Angelo dei Lombardi . . . . .	907	4044	2121	2091	8	22	1923	1898	9	16	
Benevento . . . . .	875	3805	1999	1960	14	25	1806	1776	16	14	
Cerreto Sannita . . . . .	482	2240	1142	1124	8	10	1098	1095	2	1	
S. Bartolomeo in Galdo . . . . .	400	1868	918	901	3	14	950	938	2	10	
Caserta . . . . .	2459	9760	5020	4951	28	41	4740	4665	24	51	
Gaeta . . . . .	1205	4929	2581	2523	20	38	2348	2300	18	30	
Nola . . . . .	803	3473	1791	1781	7	3	1682	1672	6	4	
Piedimonte d'Alife . . . . .	310	1424	722	713	5	4	702	697	3	2	
Sora . . . . .	1281	4893	2496	2478	10	8	2397	2365	23	9	
Napoli . . . . .	5833	22806	11662	10709	305	648	11144	10247	276	621	
Casoria . . . . .	1548	6477	3266	3233	12	21	3211	3179	16	16	
Castellammare di Stabia . . . . .	1532	6924	3601	3536	24	41	3323	3245	23	55	
Pozzuoli . . . . .	780	3109	1601	1583	7	11	1508	1483	11	14	
Salerno . . . . .	2225	9779	5077	4913	38	126	4702	4545	33	124	
Campagna . . . . .	689	3029	1582	1540	22	20	1447	1413	9	25	
Sala Consilina . . . . .	502	2246	1170	1150	14	6	1076	1066	6	4	
Vallo della Lucania . . . . .	580	2721	1396	1341	23	32	1325	1282	30	13	
Bari delle Puglie . . . . .	3221	13825	7069	6838	89	142	6756	6518	80	158	
Altamura . . . . .	1014	4824	2525	2477	23	25	2299	2269	14	16	
Barletta . . . . .	3025	14157	7198	7099	51	48	6959	6860	46	53	
Foggia . . . . .	1661	8328	4281	4171	69	41	4047	3965	41	41	
Bovino . . . . .	374	1899	978	954	1	23	921	898	..	23	
San Severo . . . . .	1394	6388	3303	3237	28	38	3085	3005	39	41	



DELLA POPOLAZIONE NELL'ANNO 1911.  
condari.

Anno 1911.

Totale dei nati-morti	NATI-MORTI						MORTI			FIGLI NATURALI LEGITTIMATI		CIRCONDARI
	MASCHI			FEMMINE			Maschi	Femmine	Totale	Maschi	Femmine	
	Totale	Legittimi	Illegittimi e nati morti di stato civile ignoto	Totale	Legittime	Illegittime e nate morte di stato civile ignoto						
202	108	103	5	94	91	3	1337	1454	2791	21	11	Chieti.
174	100	96	4	74	73	1	1292	1393	2685	14	11	Lanciano.
218	117	113	4	101	95	6	1255	1347	2602	1	1	Vasto.
250	139	134	5	111	106	5	1727	1734	3461	27	15	Teramo.
194	100	94	6	94	93	1	1266	1258	2524	2	9	Penne.
234	124	122	2	110	108	2	2052	2085	4137	9	12	Avellino.
152	80	77	3	72	72	..	1006	1015	2021	4	1	Ariano di Puglia.
184	99	99	..	85	84	1	1251	1299	2550	4	2	S. Angelo dei Lomb.
163	82	80	2	81	80	1	1358	1355	2713	14	7	Benevento.
108	58	54	4	50	49	1	803	796	1599	..	..	Cerreto Sannita.
97	52	52	..	45	45	..	522	590	1112	..	..	S. Bartol. in Galdo.
465	273	268	5	192	188	4	4600	4584	9184	13	5	Caserta.
223	111	108	3	112	108	4	2299	2485	4784	14	24	Gaeta.
130	67	66	1	63	62	1	1410	1489	2899	2	6	Nola.
46	27	27	..	19	18	1	574	619	1193	..	..	Piedimonte d'Alife.
204	115	111	4	89	87	2	1719	1750	3469	2	9	Sora.
1494	866	793	73	628	564	64	12042	11574	23616	97	102	Napoli.
279	149	149	..	130	128	2	2762	2724	5486	8	3	Casoria.
458	248	246	2	210	203	7	2944	2988	5932	7	7	Castellam. di Stabia
180	95	95	..	85	80	5	1070	1021	2091	..	1	Pozzuoli.
613	353	343	10	260	253	7	4973	5091	10064	8	7	Salerno.
167	81	76	5	86	79	7	992	1082	2074	6	6	Campagna.
91	47	47	..	44	43	1	727	822	1549	..	3	Sala Consilina.
54	31	26	5	23	21	2	918	1047	1965	11	10	Vallo della Lucania.
657	396	384	12	261	252	9	4931	5132	10063	46	50	Bari delle Puglie.
234	121	121	..	113	112	1	2023	1919	3942	13	6	Altamura.
834	467	461	6	367	360	7	4491	4469	8960	26	26	Barletta.
430	240	231	9	190	179	11	2621	2776	5397	11	19	Foggia.
58	38	37	1	20	19	1	654	694	1348	1	1	Bovino.
231	129	123	6	102	97	5	2241	2090	4331	12	9	San Severo.

Segue TAVOLA I. — MOVIMENTO GENERALE  
A. Per cir

Anno 1911.

CIRCONDARI	MATRIMONI	NATI-VIVI									
		Totale d ei nati-vivi	MASCHI					FEMMINE			
			Totale	Legittimi	Illegittimi riconosciuti da uno o da entrambi i genitori	Illegittimi non riconosciuti e nati di stato civile ignoto	Totale	Legittime	Illegittime riconosciute da uno o da entrambi i genitori	Illegittime non riconosciute e nate di stato civile ignoto	
<b>Lecce</b> . . . . .	1646	6983	3584	3455	55	74	3399	3259	55	85	
Brindisi . . . . .	1245	6344	3228	3081	54	93	3116	2980	45	91	
Gallipoli . . . . .	1614	7131	3611	3514	22	75	3520	3442	17	61	
Taranto . . . . .	1747	8060	4217	4055	83	79	3843	3668	70	105	
<b>Potenza</b> . . . . .	1102	5334	2754	2722	26	6	2580	2534	31	15	
Lagonogro . . . . .	840	3362	1716	1669	36	11	1646	1593	46	7	
Matera . . . . .	902	4181	2108	2077	21	10	2073	2042	28	3	
Melfi . . . . .	944	4007	2062	2047	9	6	1945	1924	14	7	
<b>Catanzaro</b> . . . . .	1051	4736	2380	2220	43	117	2356	2193	42	121	
Cotrone . . . . .	601	2705	1381	1272	60	49	1324	1218	65	41	
Monteleone di Calabria . . . . .	1033	4618	2363	2301	23	39	2255	2190	26	39	
Nicastro . . . . .	757	3614	1827	1689	20	118	1787	1644	16	127	
<b>Cosenza</b> . . . . .	1330	6254	3219	3040	84	95	3035	2867	58	110	
Castrovillari . . . . .	829	3728	1926	1852	60	14	1802	1734	52	16	
Paola . . . . .	760	3159	1606	1512	46	48	1553	1475	40	38	
Rossano . . . . .	417	2119	1091	1016	50	25	1028	957	41	30	
<b>Reggio di Calabria</b> . . . . .	1377	6011	3144	3006	37	101	2867	2734	36	97	
Gerace Marina . . . . .	991	4582	2421	2271	27	123	2161	2022	29	110	
Palmi . . . . .	1130	5643	2889	2802	18	69	2754	2663	23	68	
<b>Caltanissetta</b> . . . . .	1141	5165	2646	2596	22	28	2519	2433	14	22	
Piazza Armerina . . . . .	944	4054	2041	1976	23	42	2013	1940	24	49	
Terranova di Sicilia . . . . .	710	3418	1717	1681	5	31	1701	1669	6	26	
<b>Catania</b> . . . . .	2682	11629	5919	5608	180	131	5710	5411	151	148	
Acireale . . . . .	1085	4258	2184	2142	26	16	2074	2039	20	15	
Caltagirone . . . . .	1046	4728	2470	2385	61	24	2258	2183	43	32	
Nicosia . . . . .	878	3659	1911	1847	38	26	1748	1676	36	36	
<b>Girgenti</b> . . . . .	2148	9704	4934	4816	53	65	4770	4655	44	71	
Bivona . . . . .	658	2805	1449	1412	20	17	1356	1333	7	16	
Sciaccia . . . . .	418	1859	937	919	5	13	922	888	7	27	

DELLA POPOLAZIONE NELL'ANNO 1911.  
condari.

Anno 1911.

Totale dei nati-morti	NATI-MORTI						MORTI			FIGLI NATURALI LEGITTIMATI		CIRCONDARI
	MASCHI			FEMMINE			Maschi	Femmine	Totale	Maschi	Femmine	
	Totale	Legittimi	Illegittimi e nati morti di stato civile ignoto	Totale	Legittime	Illegittime e nate morte di stato civile ignoto						
257	144	140	4	113	101	12	1943	2070	4013	31	22	Lecce
306	180	177	3	126	121	5	1843	2015	3858	30	24	Brindisi
211	109	107	2	102	98	4	1956	1985	3941	15	11	Gallipoli.
465	269	252	17	196	190	6	2634	2763	5397	46	49	Taranto.
283	165	163	2	118	115	3	1703	1897	3600	10	5	Potenza.
120	77	72	5	43	42	1	984	1161	2145	..	2	Lagonegro.
227	127	126	1	100	99	1	1571	1672	3243	6	1	Matera.
178	89	88	1	89	87	2	1242	1355	2597	7	3	Melfi.
259	130	119	11	129	117	12	1711	1916	3627	3	10	Catanzaro.
90	46	46	..	44	39	5	818	902	1720	17	14	Cotrone.
82	44	44	..	38	37	1	1474	1603	3077	4	4	Monteleone di Cal.
129	76	72	4	53	51	2	1231	1316	2547	6	4	Nicastro.
221	135	120	15	86	79	7	1998	2312	4310	6	6	Cosenza.
161	87	81	6	74	69	5	1115	1194	2309	1	2	Castrovillari.
112	55	49	6	57	54	3	1145	1227	2372	12	9	Paola.
47	23	23	..	24	23	1	565	706	1271	6	7	Rossano.
238	146	143	3	92	89	3	1543	1531	3074	20	10	Reggio di Calabria.
190	107	102	5	83	78	5	1473	1651	3124	14	9	Gerace Marina.
254	134	129	5	120	117	3	1404	1429	2833	9	6	Palmi.
179	90	88	2	89	87	2	1688	1691	3379	14	12	Caltanissetta.
216	120	114	6	96	93	3	1240	1372	2612	25	30	Piazza Armerina.
148	58	56	2	90	88	2	1152	1298	2450	8	7	Terranova di Sic.
594	311	283	28	283	253	30	4296	4336	8632	97	79	Catania.
175	101	97	4	74	74	..	1524	1582	3106	16	12	Acireale.
252	138	123	15	114	108	6	1449	1548	2997	23	31	Caltagirone.
191	101	93	8	90	88	2	1155	1236	2391	29	27	Nicosia.
532	302	294	8	230	223	7	3648	3978	7626	24	24	Girgenti.
134	86	86	..	48	46	2	806	873	1679	5	5	Bivona.
22	11	11	..	11	11	..	571	616	1187	..	5	Sciacca.

Segue TAVOLA I. — MOVIMENTO GENERALE

A. Per cir

Anno 1911.

CIRCONDARI	MATRIMONI	NATI-VIVI									
		Totale del nati-vivi	MASCHI					FEMMINE			
			Totale	Legittimi	Illegittimi riconosciuti da uno o da entrambi i genitori	Illegittimi non riconosciuti	riconosciuti e nati di stato civile ignoto	Totale	Legittime	Illegittime riconosciute da uno o da entrambi i genitori	Illegittime non riconosciute e nate di stato civile ignoto
<b>Messina</b> . . . . .	2092	7686	3945	3660	200	85	3741	3461	195	85	
Castroreale . . . . .	819	3285	1699	1638	32	29	1586	1533	25	28	
Mistretta . . . . .	401	1729	867	829	18	20	862	811	24	27	
Patti . . . . .	804	3510	1796	1712	17	67	1714	1605	29	80	
<b>Palermo</b> . . . . .	4000	17634	9073	8809	128	136	8561	8325	109	127	
Cefalù . . . . .	688	2809	1438	1391	14	33	1371	1337	9	25	
Corleone . . . . .	415	1583	779	754	14	11	804	762	16	26	
Termini Imerese . . . . .	714	2990	1511	1471	20	20	1479	1455	13	11	
<b>Siracusa</b> . . . . .	1104	4473	2287	2185	35	67	2186	2096	31	59	
Modica . . . . .	1746	7661	3954	3755	27	172	3707	3524	20	163	
Noto . . . . .	820	3389	1714	1612	14	88	1675	1584	10	81	
<b>Trapani</b> . . . . .	1304	4810	2502	2432	40	30	2308	2219	37	52	
Alcamo . . . . .	682	3005	1548	1521	16	11	1457	1429	10	18	
Mazara del Vallo . . . . .	687	2769	1435	1381	14	40	1334	1292	4	38	
<b>Cagliari</b> . . . . .	1429	6670	3427	3252	93	82	3243	3072	92	79	
Iglesias . . . . .	823	3550	1849	1797	38	14	1701	1646	40	15	
Lanusei . . . . .	491	2497	1265	1226	25	14	1232	1185	36	11	
Oristano . . . . .	902	3880	2022	1946	54	22	1858	1794	42	22	
<b>Sassari</b> . . . . .	735	3524	1802	1734	32	36	1722	1651	26	45	
Alghero . . . . .	345	1582	819	804	9	6	763	747	10	6	
Nuoro . . . . .	515	2381	1265	1197	51	17	1116	1049	53	14	
Ozieri . . . . .	316	1547	803	759	31	13	744	705	24	15	
Tempio Pausania . . . . .	339	1651	876	821	47	8	775	730	41	4	

DELLA POPOLAZIONE NELL'ANNO 1911.  
condari.

Anno 1911.

Totale dei nati-morti	NATI-MORTI						MORTI			FIGLI NATURALI LEGITTIMATI		CIRCONDARI
	MASCHI			FEMMINE			Maschi	Femmine	Totale	Maschi	Femmine	
	Totale	Legittimi	Illegittimi e nati morti di stato civile ignoto	Totale	Legittime	Illegittime e nate morte di stato civile ignoto						
288	147	137	10	141	127	14	2331	2234	4615	95	82	Messina.
112	62	54	8	50	46	4	1065	1119	2184	27	33	Castroreale.
85	46	41	5	39	36	3	552	602	1154	8	3	Mistretta.
173	100	90	10	73	67	6	996	1021	2017	31	31	Patti.
555	304	292	12	251	237	14	3417	3322	16739	109	112	Palermo.
128	63	63	..	65	64	1	928	982	1910	9	12	Cefalù.
81	45	45	..	36	34	2	577	586	1163	10	18	Corleone.
120	63	61	2	57	52	5	1014	1024	2038	33	35	Termini Imerese.
159	85	78	7	74	69	5	1414	1499	2913	43	37	Siracusa.
414	227	213	14	187	177	10	2627	2748	5375	38	37	Modica
105	56	50	6	49	46	3	1093	1169	2262	19	17	Noto.
205	115	111	4	90	90	..	1308	1440	2748	10	7	Trapani.
126	70	69	1	56	54	2	960	1047	2007	1	..	Alcamo.
109	52	47	5	57	54	3	939	1020	1959	11	23	Mazzara del Vallo.
209	116	112	4	93	86	7	2308	2132	4440	42	35	Cagliari.
188	101	90	11	87	79	8	1252	1054	2306	24	22	Iglesias.
73	43	43	..	30	30	..	777	798	1575	18	11	Lanusei.
134	73	70	3	61	54	7	1472	1501	2973	33	26	Oristano.
125	68	65	3	57	52	5	1167	1103	2270	15	9	Sassari.
66	40	38	2	26	26	..	528	578	1106	12	10	Alghero.
73	42	39	3	31	31	..	805	830	1635	14	18	Nuoro.
42	21	20	1	21	21	..	486	521	1007	11	13	Ozieri.
37	25	22	3	12	11	1	450	445	895	36	37	Tempio Pausania.

Segue TAVOLA I. — MOVIMENTO GENERALE  
B. Per provincie, compar

Anno 1911.

PROVINCIE	MATRIMONI	NATI-VIVI									
		Totale dei nati-vivi	MASCHI					FEMMINE			
			Totale	Legittimi	Illegittimi riconosciuti da uno o da entrambi i genitori	Illegittimi non riconosciuti e nati di stato civile ignoto	Totale	Legittime	Illegittime riconosciute da uno o da entrambi i genitori	Illegittime non riconosciute e nate di stato civile ignoto	
Alessandria . . . . .	6133	20120	10377	10253	43	81	9743	9640	29	74	
Cuneo . . . . .	4484	18134	9309	9116	41	152	8825	8679	25	121	
Novara . . . . .	5969	17071	8597	8330	139	128	8474	8246	132	96	
Torino . . . . .	8416	25932	13431	12862	495	74	12501	11880	535	86	
Genova . . . . .	6863	26223	13398	12729	438	231	12825	12202	405	218	
Porto Maurizio . . . . .	983	3032	1567	1476	45	46	1465	1387	50	28	
Bergamo . . . . .	3782	22113	11404	11318	22	64	10709	10639	19	51	
Brescia . . . . .	4224	21329	10923	10694	100	129	10406	10192	97	117	
Como . . . . .	4622	19097	9849	9764	41	44	9248	9149	44	55	
Cremona . . . . .	2487	10907	5643	5514	26	103	5264	5122	27	115	
Mantova . . . . .	2556	11388	5772	5013	480	279	5616	4933	405	278	
Milano . . . . .	13035	55618	28371	27476	697	198	27247	26343	700	204	
Pavia . . . . .	3646	12620	6486	6355	29	102	6134	5990	34	110	
Sondrio . . . . .	905	4218	2192	2147	17	28	2026	1976	17	33	
Belluno . . . . .	1548	7103	3693	3529	91	13	3410	3315	80	15	
Padova . . . . .	3649	19740	10220	9595	443	182	9520	8859	507	154	
Rovigo . . . . .	2089	10200	5225	4434	736	55	4975	4256	666	53	
Treviso . . . . .	3454	18706	9666	9330	252	84	9040	8750	220	70	
Udine . . . . .	4991	24613	12625	12163	306	156	11988	11546	302	140	
Venezia . . . . .	3447	17131	8763	7913	653	197	8368	7522	668	178	
Verona . . . . .	3255	14964	7937	7674	153	110	7027	6797	114	116	
Vicenza . . . . .	3608	18034	9211	8912	166	133	8823	8581	124	118	
Bologna . . . . .	4577	17582	9117	8142	713	262	8465	7549	690	226	
Ferrara . . . . .	2126	11937	6112	4533	1415	164	5825	4303	1337	185	
Forlì . . . . .	2678	10956	5683	4941	669	73	5273	4611	588	74	
Modena . . . . .	2642	13027	6617	6030	396	191	6410	5889	367	154	
Parma . . . . .	2388	10785	5432	5167	58	257	5303	4953	93	257	
Piacenza . . . . .	1739	8333	4312	4152	33	127	4021	3905	26	90	
Ravenna . . . . .	1980	6869	3532	3184	287	61	3337	2981	287	69	
Reggio nell'Emilia . . . . .	2368	11890	6064	5718	182	164	5826	5491	168	167	

DELLA POPOLAZIONE NELL'ANNO 1911.  
*timenti e pel Regno.*

Anno 1911.

Totale dei nati-morti	NATI-MORTI						MORTI			FIGLI NATURALI LEGITTIMATI		PROVINCIE
	MASCHI			FEMMINE			Maschi	Femmine	Totale	Maschi	Femmine	
	Totale	Legittimi	Illegittimi e nati morti di stato civile ignoto	Totale	Legittime	Illegittime e nate morte di stato civile ignoto						
654	345	340	5	309	304	5	7541	6990	14531	14	15	Alessandria.
849	494	478	16	355	342	13	6723	6546	13269	23	21	Cuneo.
611	338	320	18	273	259	14	6398	6580	12978	18	26	Novara.
1122	649	596	53	473	426	47	11396	11134	22530	108	97	Torino.
1421	814	730	84	607	551	56	9823	9835	19658	181	170	Genova.
135	78	74	4	57	53	4	1433	1417	2850	23	14	Porto Maurizio.
845	484	483	1	361	354	7	7205	7045	14250	9	11	Bergamo.
936	527	508	19	409	389	20	7012	6623	13635	46	35	Brescia.
777	458	450	8	319	313	6	6736	6601	13337	9	13	Como.
434	240	240	..	194	187	7	3804	3579	7383	23	21	Cremona
656	377	326	51	279	236	43	3826	3424	7250	247	188	Mantova
1952	1131	1054	77	821	775	46	19887	18697	38584	137	143	Milano.
440	254	241	13	186	180	6	4741	4513	9254	13	11	Pavia.
199	111	105	6	88	84	4	1417	1502	2919	22	16	Sondrio.
295	128	115	13	107	102	5	1954	2021	3975	60	42	Belluno.
728	411	380	31	317	277	40	5248	4900	10148	263	241	Padova.
412	238	196	42	174	154	20	2742	2580	5322	450	397	Rovigo.
580	323	312	11	257	246	11	4418	4186	8604	138	130	Treviso.
885	493	462	31	392	367	25	6641	6400	13041	247	242	Udine.
566	310	257	53	256	219	37	5006	4717	9723	447	396	Venezia.
618	353	336	17	265	253	12	4472	4242	8714	84	73	Verona.
693	414	400	14	279	273	6	4721	4683	9404	99	107	Vicenza.
698	371	313	58	327	256	71	5618	5115	10733	480	495	Bologna.
521	278	203	75	243	169	74	3152	2880	6032	547	495	Ferrara.
357	202	178	24	155	123	32	3331	3072	6403	478	405	Forli.
588	333	310	23	255	233	22	3952	3695	7647	119	112	Modena.
550	311	281	30	239	223	16	3033	2728	5761	228	113	Parma.
385	201	192	9	184	182	2	2674	2396	5070	28	37	Piacenza.
261	154	129	25	107	97	10	2244	2008	4252	166	138	Ravenna.
596	322	298	24	274	254	20	3528	3149	6677	120	107	Reggio nell'Emilia.

Segue TAVOLA I. — MOVIMENTO GENERALE  
B. Per provincie, compar

Anno 1911.

PROVINCIE	MATRIMONI	NATI - VIVI									
		Totale dei natî-vivi	MASCHI					FEMMINE			
			Totale	Legittimi	Illegittimi riconosciuti da uno o da entrambi i genitori	Illegittimi non riconosciuti e natî di stato civile ignoto	Totale	Legittime	Illegittime riconosciute da uno o da entrambi i genitori	Illegittime non riconosciute e nate di stato civile ignoto	
Arezzo . . . . .	2284	8856	4620	4395	130	95	4236	4016	110	110	
Firenze . . . . .	7946	26587	13667	12848	431	388	12920	12157	403	360	
Grosseto . . . . .	1317	4555	2416	2198	187	31	2239	2044	163	32	
Livorno . . . . .	934	3330	1679	1576	81	22	1651	1528	85	38	
Lucca . . . . .	2393	9084	4643	4470	85	88	4441	4256	103	82	
Massa e Carrara . . . . .	1760	7213	3653	3363	263	57	3530	3279	195	56	
Pisa . . . . .	2582	9343	4718	4428	194	96	4625	4358	160	107	
Siena . . . . .	1913	6553	3339	3216	58	65	3214	3103	59	52	
Ancona . . . . .	2597	10594	5420	5162	162	96	5174	4944	146	84	
Ascoli Piceno . . . . .	1818	7988	4099	3786	224	89	3889	3581	213	95	
Macerata . . . . .	2089	8224	4283	4109	113	61	3941	3784	101	56	
Pesaro e Urbino . . . . .	2158	8950	4639	4169	378	92	4311	3832	371	108	
Perugia . . . . .	5544	20666	10559	9712	533	314	10107	9327	486	294	
Roma . . . . .	10316	38867	19991	17385	2080	526	18876	16194	2155	527	
Aquila degli Abruzzi . . . . .	3054	12226	6338	6165	118	55	5888	5731	105	52	
Campobasso . . . . .	2703	10816	5469	5388	32	49	5347	5261	38	48	
Chieti . . . . .	2760	10681	5426	5315	37	74	5255	5136	40	79	
Teramo . . . . .	2070	9192	4642	4476	57	109	4550	4390	49	111	
Avellino . . . . .	2926	12679	6561	6464	39	58	6118	6011	38	69	
Benevento . . . . .	1757	7913	4059	3985	25	49	3854	3809	20	25	
Caserta . . . . .	6058	24479	12610	12446	70	94	11869	11699	74	96	
Napoli . . . . .	9693	39316	20130	19061	348	721	19186	18154	326	706	
Salerno . . . . .	3996	17775	9225	8914	97	184	8550	8306	78	166	
Bari delle Puglie . . . . .	7260	32806	16792	16414	163	215	16014	15647	140	227	
Foggia . . . . .	3429	16615	8562	8362	98	102	8053	7868	80	105	
Lecco . . . . .	6252	28518	14640	14105	214	321	13878	13349	187	342	
Potenza . . . . .	3788	16884	8640	8515	92	33	8244	8093	119	32	
Catanzaro . . . . .	3442	15673	7951	7482	146	323	7722	7245	149	328	
Cosenza . . . . .	3336	16290	7842	7420	240	182	7418	7033	191	194	
Reggio di Calabria . . . . .	3498	16236	8454	8079	82	293	7782	7419	88	275	



DELLA POPOLAZIONE NELL'ANNO 1911.

timenti e pel Regno.

Anno 1911.

Totale dei nati-morti	NATI-MORTI						MORTI			FIGLI NATURALI LEGITTIMATI		PROVINCIE
	MASCHI			FEMMINE			Maschi	Femmine	Totale	Maschi	Femmine	
	Totale	Legittimi	Illegittimi e nati morti di stato civile ignoto	Totale	Legittime	Illegittime e nate morte di stato civile ignoto						
517	291	272	19	226	214	12	3000	2821	5821	111	75	Arezzo.
1188	680	635	45	503	460	43	9830	9199	19029	385	306	Firenze.
218	126	111	15	87	80	7	1361	1318	2679	93	88	Grosseto.
114	64	64	..	50	47	3	1588	1515	3103	21	29	Livorno.
388	235	229	6	153	141	12	2980	3034	6014	82	97	Lucca.
322	185	172	13	137	124	13	2164	2092	4256	199	188	Massa e Carrara.
376	206	191	15	170	157	13	3030	2702	5732	105	105	Pisa.
315	187	178	9	128	120	8	2408	2217	4625	73	49	Siena.
423	227	212	15	196	191	5	3173	3087	6260	120	102	Ancona.
309	176	161	15	133	116	17	2293	2391	4684	148	136	Ascoli Piceno.
385	219	207	12	166	160	6	2351	2556	4907	106	76	Macerata.
450	261	230	31	189	167	22	3002	2807	5809	241	236	Pesaro e Urbino.
1009	570	514	56	439	405	34	6858	6400	13258	456	460	Perugia.
2008	1139	925	214	869	713	156	13482	12577	26059	1363	1335	Roma.
559	318	311	7	241	234	7	4421	4496	8917	88	65	Aquila degli Abruzzi.
512	281	266	15	231	227	4	4181	4593	8774	12	10	Campobasso.
594	325	312	13	269	259	10	3884	4194	8078	36	23	Chieti.
444	239	228	11	205	199	6	2993	2992	5985	29	24	Teramo.
570	303	298	5	267	264	3	4309	4399	8708	17	15	Avellino.
368	192	186	6	176	174	2	2683	2741	5424	14	7	Benevento.
1068	593	580	13	475	463	12	10602	10927	21529	31	44	Caserta.
2411	1358	1283	75	1053	975	78	18818	18307	37125	112	113	Napoli.
925	512	492	20	413	396	17	7610	8042	15652	25	26	Salerno.
1725	984	966	18	741	724	17	11445	11520	22965	85	82	Bari delle Puglie.
719	407	391	16	312	295	17	5516	5560	11076	24	29	Foggia.
1239	702	676	26	537	510	27	8376	8833	17209	122	106	Lecce.
808	458	449	9	350	343	7	5500	6085	11585	23	11	Potenza.
560	296	281	15	264	244	20	5234	5737	10971	30	32	Catanzaro.
541	300	273	27	241	225	16	4823	5439	10262	25	24	Cosenza.
682	387	374	13	295	284	11	4420	4611	9031	43	25	Reggio di Calabria.

Segue TAVOLA I. — MOVIMENTO GENERALE  
B. Per provincie, compar

Anno 1911.

PROVINCIE E COMPARTIMENTI	MATRIMONI	NATI-VIVI									
		Totale del nati-vivi	MASCHI					FEMMINE			
			Totale	Legittimi	Illegittimi riconosciuti da uno o da entrambi i genitori	Illegittimi non riconosciuti di stato civile ignoto	Totale	Legittime	Illegittime riconosciute da uno o da entrambi i genitori	Illegittime non riconosciute e nate di stato civile ignote	
Caltanissetta . . . . .	2795	12637	6404	6253	50	101	6233	6092	44	97	
Catania . . . . .	5691	24274	12484	11982	305	197	11790	11309	250	231	
Girgenti . . . . .	3224	14368	7320	7147	78	95	7048	6876	58	114	
Messina . . . . .	4116	16210	8307	7839	267	201	7903	7410	273	220	
Palermo . . . . .	5817	25016	12801	12425	176	200	12215	11879	147	189	
Siracusa . . . . .	3670	15523	7955	7552	76	327	7569	7204	61	305	
Trapani . . . . .	2673	10584	5485	5334	70	81	5099	4940	51	108	
Cagliari . . . . .	3645	16597	8563	8221	210	132	8034	7697	210	127	
Sassari . . . . .	2250	10635	5565	5315	170	80	5120	4882	154	84	

RIASSUNTO PER

Piemonte . . . . .	25002	81257	41714	40561	715	435	39543	38445	721	377
Liguria . . . . .	7846	29255	14965	14205	483	277	14290	13689	455	246
Lombardia . . . . .	35257	157290	80610	78281	1412	947	76650	74344	1343	965
Veneto . . . . .	26041	130491	67340	63610	2800	930	63151	59626	2681	814
Emilia . . . . .	20498	91379	46919	41867	3753	1299	44460	39682	3556	1222
Toscana . . . . .	21129	75621	38765	36794	1420	842	36856	34741	1278	837
Marche . . . . .	8662	35756	18441	17226	877	338	17315	16141	831	343
Umbria . . . . .	5544	20606	10559	9742	533	314	10107	9327	486	294
Lazio . . . . .	10316	38807	19991	17385	2080	526	18876	16194	3155	627
Abruzzi e Molise . . . . .	10587	42915	21875	21344	244	287	21040	20518	232	290
Campania . . . . .	24430	102162	52585	50900	579	1106	49577	47979	536	1062
Puglie . . . . .	16941	77935	39994	38881	475	638	37945	36864	407	674
Basilicata . . . . .	3788	16884	8640	8515	92	33	8244	8093	119	32
Calabria . . . . .	10276	47169	24247	22981	468	798	22922	21697	428	797
Sicilia . . . . .	27986	118612	60756	58532	1022	1202	57856	55710	584	1262
Sardegna . . . . .	5895	27282	14128	13536	380	212	13154	12579	361	211
REGNO . . . . .	260198	1093545	561559	534030	17345	10184	531986	505529	16476	9081

DELLA POPOLAZIONE NELL'ANNO 1911.  
*timenti e pel Regno.*

Anno 1911.

Totale dei nati-morti	NATI-MORTI						MORTI			FIGLI NATURALI LEGITTIMATI		PROVINCIE E COMPARTIMENTI
	MASCHI			FEMMINE			Maschi	Femmine	Totale	Maschi	Femmine	
	Totale	Legittimi	Illegittimi e nati morti di stato civile ignoto	Totale	Legittime	Illegittime e nate morte di stato civile ignoto						
543	268	258	10	275	268	7	4080	4361	8441	47	49	Caltanissetta.
1212	651	596	55	561	523	38	8424	8702	17126	165	149	Catania.
688	399	391	8	289	280	9	5025	5467	10492	29	34	Girgenti.
658	355	322	33	303	276	27	4944	5026	9970	161	149	Messina.
884	475	461	14	409	387	22	10936	10914	21850	161	177	Palermo.
678	368	341	27	310	292	18	5134	5416	10550	100	91	Siracusa.
440	237	227	10	203	198	5	3207	3507	6714	22	30	Trapani.
604	333	315	18	271	249	22	5809	5485	11294	117	94	Cagliari.
343	196	184	12	147	141	6	3436	3477	6913	88	87	Sassari.

**COMPARTIMENTI.**

3236	1826	1734	92	1410	1331	79	32058	31250	63308	163	159	Piemonte.
1556	892	804	88	664	604	60	11256	11252	22508	204	184	Liguria.
6239	3582	3407	175	2657	2518	139	54623	51984	106612	506	438	Lombardia.
4717	2670	2458	212	2047	1891	156	35202	33729	68931	1788	1628	Veneto.
3956	2172	1904	268	1784	1537	247	27532	25043	52575	2166	1902	Emilia.
3428	1974	1852	122	1454	1343	111	26361	24898	51259	1069	937	Toscana.
1567	883	810	73	684	634	50	10819	10841	21660	615	550	Marche.
1009	570	514	56	439	405	34	6858	6400	13258	456	460	Umbria.
2008	1139	925	214	869	713	156	13482	12577	26059	1363	1335	Lazio.
2109	1163	1117	46	946	919	27	15479	16275	31754	165	122	Abruzzi e Molise.
5342	2958	2839	119	2384	2272	112	44022	44416	88438	199	205	Campania.
3683	2093	2033	60	1590	1529	61	25837	25913	51250	231	217	Puglie.
808	458	449	9	350	343	7	5500	6085	11585	23	11	Basilicata.
1783	983	928	55	800	753	47	14477	15787	30264	98	81	Calabria.
5103	2753	2596	157	2350	2224	126	41750	43393	85143	685	679	Sicilia.
947	529	499	30	418	390	28	9245	8962	18207	205	181	Sardegna.
47491	26645	24869	1776	20846	19406	1440	374006	368805	742811	9936	9089	REGNO.

C. Nei 284 comuni capiluoghi di provincia, di circondario o distretto e nei 61 comuni non capi

Anno 1911.

COMUNI	MATRIMONI	NATI-VIVI									
		Totale dei nati-vivi	MASCHI					FEMMINE			
			Totale	Legittimi	Illegittimi riconosciuti da uno o da entrambi i genitori	Illegittimi non riconosciuti e nati di stato civile ignoto	Totale	Legittime	Illegittime riconosciute da uno o da entrambi i genitori	Illegittime non riconosciute e nate di stato civile ignoto	
<b>Alessandria</b> . . . . .	550	1696	868	831	15	22	828	789	14	25	
Acqui . . . . .	108	373	200	193	3	4	173	169	1	3	
Asti . . . . .	278	890	464	444	3	17	426	415	..	11	
Casale Monferrato . . . . .	207	697	350	342	6	2	347	341	3	3	
Novi Ligure . . . . .	105	431	220	215	1	4	211	209	..	2	
Tortona . . . . .	126	414	205	201	1	3	209	201	1	7	
<b>Cuneo</b> . . . . .	169	763	392	371	2	19	371	357	2	12	
Alba . . . . .	110	341	169	161	..	8	172	168	..	4	
Mondovì . . . . .	108	483	230	215	..	15	253	248	..	5	
Saluzzo . . . . .	96	356	196	180	4	12	160	149	..	11	
<b>Novara</b> . . . . .	353	1079	524	462	15	47	555	502	15	38	
Biella . . . . .	162	365	188	174	12	2	177	167	8	2	
Domodossola . . . . .	36	169	87	78	3	6	82	80	2	..	
Pallanza . . . . .	30	136	60	54	3	3	76	69	7	..	
Varallo . . . . .	25	85	44	44	..	..	41	38	2	1	
Vercelli . . . . .	184	589	303	282	3	18	286	266	4	16	
<b>Torino</b> . . . . .	2880	7573	3952	3586	353	13	3621	3224	379	18	
Aosta . . . . .	36	152	68	53	9	6	84	66	5	13	
Ivrea . . . . .	63	177	87	84	3	..	90	86	1	3	
Pinerolo . . . . .	122	344	172	163	4	5	172	164	3	5	
Susa . . . . .	17	80	45	43	..	2	35	34	1	..	
<b>Genova</b> . . . . .	1753	5958	3057	2724	222	111	2901	2588	200	113	
Albenga . . . . .	38	158	82	80	1	1	76	73	2	1	
Chiavari . . . . .	104	308	147	141	4	2	161	157	2	2	
Savona . . . . .	363	1366	682	627	27	28	684	635	26	23	
Spezia . . . . .	446	1683	905	838	56	11	778	715	48	15	
San Pier d'Arena . . . . .	313	1115	564	539	21	4	551	532	17	2	
<b>Porto Maurizio</b> . . . . .	45	133	74	71	1	2	59	59	..	..	
San Remo . . . . .	139	415	227	205	18	4	188	171	11	6	
<b>Bergamo</b> . . . . .	353	1776	906	843	10	53	870	823	7	40	
Clusone . . . . .	48	245	129	129	..	..	116	116	..	..	
Treviglio . . . . .	117	649	336	333	..	3	313	312	..	1	

(1) Oltre che nei 61 comuni non capiluoghi aventi più di 20,000 abitanti, secondo il censimento del 10 febbraio 1901, si sono date le notizie una popolazione inferiore a 20,000 abitanti, ma che ne avevano più di 15,000 al 1° gennaio 1882; e ciò si è fatto allo scopo di mantenere nella

DELLA POPOLAZIONE NELL'ANNO 1911.

*luoghi che al tempo del censimento del 10 febbraio 1901 avevano più di 20000 abitanti (1).*

Anno 1911.

Totale dei nati-morti	NATI-MORTI						MORTI			FIGLI NATURALI LEGITTIMATI		COMUNI
	MASCHI			FEMMINE			Maschi	Femmine	Totale	Maschi	Femmine	
	Totale	Legittimi	Illegittimi e nati morti di stato civile ignoto	Totale	Legittime	Illegittime e nate morte di stato civile ignoto						
29	19	19	..	10	10	..	812	678	1490	5	7	Alessandria.
25	15	15	..	10	8	2	157	134	291	..	1	Acqui.
5	..	..	..	5	5	..	372	346	718	..	..	Asti.
22	10	8	2	12	12	..	326	305	631	3	1	Casale Monferrato
9	7	7	..	2	2	..	198	183	381	2	..	Novi Ligure.
11	6	6	..	5	5	..	175	166	341	..	..	Tortona.
42	26	23	3	16	14	2	301	345	646	3	..	Cuneo.
18	11	10	1	7	7	..	133	119	252	..	..	Alba.
19	8	8	..	11	11	..	222	213	435	..	..	Mondovi.
24	10	9	1	14	14	..	167	128	295	7	5	Saluzzo.
33	17	14	3	16	14	2	572	547	1119	..	..	Novara.
6	5	4	1	1	..	1	251	197	448	4	3	Biella.
5	3	3	..	2	2	..	65	59	124	..	..	Domodossola.
7	4	1	3	3	3	..	45	54	99	1	2	Pallanza.
1	..	..	..	1	1	..	47	59	106	..	..	Varallo.
14	5	3	2	9	8	1	378	349	727	..	4	Vercelli.
411	215	185	30	196	162	34	3846	3687	7533	69	60	Torino.
10	6	5	1	4	2	2	125	122	247	5	3	Aosta.
..	..	..	..	..	..	..	124	110	234	..	..	Ivrea.
13	9	7	2	4	4	..	203	180	383	..	..	Pinerolo.
2	1	1	..	1	1	..	36	45	81	1	1	Susa.
452	284	245	39	168	142	26	2986	2778	5764	86	69	Genova.
9	5	5	..	4	4	..	72	63	135	..	..	Albenga.
22	13	10	3	9	9	..	131	170	301	2	2	Chiavari.
68	28	23	5	40	38	2	457	450	907	5	8	Savona.
127	68	53	15	59	48	11	630	473	1103	28	28	Spezia.
42	22	20	2	20	18	2	505	485	990	10	8	San Pier d'Areola.
3	2	2	..	1	1	..	63	63	126	2	1	Porto Maurizio.
32	16	13	-3	16	16	..	204	189	393	7	4	San Remo.
98	56	55	1	42	38	4	856	860	1716	1	2	Bergamo.
8	7	7	..	1	1	..	76	97	173	..	..	Clusone.
31	16	16	..	15	15	..	212	198	410	..	..	Treviglio.

per altri cinque comuni (e cioè: Gravina in Puglia, San Marco in Lamis, Avigliano, San Cataldo e Leonforte), che avevano, alla stessa data, presente statistica, relativa all'anno 1911, tutti i comuni che erano contemplati nelle statistiche degli anni precedenti.

C. Nei 284 comuni capiluoghi di provincia, di circondario o distretto e nei 61 comuni non capi

Anno 1911.

COMUNI	MATRIMONI	NATI-VIVI									
		Totale dei nat.-vivi	MASCHI					FEMMINE			
			Totale	Legittimi	Illegittimi riconosciuti da uno o da entrambi i genitori	Illegittimi non riconosciuti e nati di stato civile ignoto	Totale	Legittime	Illegittime riconosciute da uno o da entrambi i genitori	Illegittime non riconosciute e nate di stato civile ignoto	
<b>Brescia</b> . . . . .	523	2404	1249	1125	40	84	1155	1063	28	64	
Breno . . . . .	12	138	76	72	1	3	62	61	..	1	
Chiari . . . . .	60	448	234	230	2	2	214	211	2	1	
Salò . . . . .	32	118	60	56	1	3	58	53	3	2	
Verolanuova . . . . .	28	172	85	85	..	..	87	85	2	..	
<b>Como</b> . . . . .	289	969	499	456	14	29	470	426	15	29	
Lecco . . . . .	70	317	165	165	..	..	152	151	..	1	
Varese . . . . .	169	479	241	235	5	1	238	229	5	4	
<b>Cremona</b> . . . . .	240	1380	730	653	20	57	650	571	15	64	
Casalmaggiore . . . . .	116	502	267	260	1	6	235	230	3	2	
Crema . . . . .	73	320	168	156	..	12	152	140	..	12	
<b>Mantova</b> . . . . .	197	825	414	317	25	72	411	335	19	57	
Asola . . . . .	47	299	148	125	2	21	151	134	2	15	
Bozzolo . . . . .	28	110	46	43	2	1	64	63	..	1	
Canneto sull'Oglio . . . . .	28	111	62	60	1	1	49	44	2	3	
Castiglione delle Stiviere . . . . .	41	223	109	103	3	3	114	108	1	5	
Gonzaga . . . . .	52	306	161	139	19	3	145	130	11	4	
Ostiglia . . . . .	77	299	166	130	29	7	133	108	19	6	
Revere . . . . .	22	117	58	55	1	2	59	54	3	2	
Sermide . . . . .	53	271	139	112	27	..	132	104	25	3	
Viadana . . . . .	142	555	266	245	4	17	289	266	3	20	
Volta Mantovana . . . . .	38	131	65	63	1	1	66	62	1	3	
<b>Milano</b> . . . . .	4615	14264	7282	6546	589	147	6982	6214	624	144	
Abbiategrasso . . . . .	85	327	174	171	..	3	153	152	1	..	
Gallarate . . . . .	110	429	209	200	8	1	220	210	6	4	
Lodi . . . . .	202	706	313	306	1	6	393	379	5	9	
Monza . . . . .	361	1576	813	802	8	3	763	751	4	8	
<b>Pavia</b> . . . . .	250	890	482	405	7	70	408	338	9	61	
Bobbio . . . . .	23	130	69	68	..	1	61	61	..	..	
Mortara . . . . .	73	186	87	86	1	..	99	98	..	1	
Voghera . . . . .	145	596	310	297	6	7	286	260	6	20	
Vigevano . . . . .	182	595	298	287	4	7	297	281	8	8	

(1) Si veggia la nota a pag. 22.

DELLA POPOLAZIONE NELL'ANNO 1911.

luoghi che al tempo del censimento del 10 febbraio 1901 avevano più di 20000 abitanti (1).

Anno 1911.

Totale dei nati-morti	NATI-MORTI						MORTI			FIGLI NATURALI LEGITTIMATI		COMUNI
	MASCHI			FEMMINE			Maschi	Femmine	Totale	Maschi	Femmine	
	Totale	Legittimi	Illegittimi e nati morti di stato civile ignoto	Totale	Legittime	Illegittime e nate morte di stato civile ignoto						
170	98	84	14	72	66	6	1147	1062	2209	10	2	<b>Brescia</b>
6	4	4	..	2	2	..	49	32	81	..	..	Breno.
26	15	15	..	11	11	..	176	131	307	..	1	Chiari.
10	5	5	..	5	4	1	68	57	125	..	..	Salò.
11	6	6	..	5	5	..	57	59	116	..	1	Verolanuova.
81	43	39	4	38	34	4	564	475	1039	3	3	<b>Como.</b>
3	1	1	..	2	2	..	124	117	241	1	..	Lecco.
35	24	23	1	11	11	..	238	206	444	..	2	Varese.
71	27	27	..	44	41	3	700	637	1337	14	13	<b>Cremona.</b>
13	3	3	..	10	10	..	183	195	378	3	1	Casalmaggiore.
15	8	8	..	7	6	1	190	184	374	..	..	Crema.
78	49	38	11	29	23	6	593	514	1107	25	24	<b>Mantova.</b>
13	5	4	1	8	7	1	72	78	150	1	2	Asola.
8	4	3	1	4	3	1	49	49	98	..	..	Bozzolo.
6	3	3	..	3	2	1	31	31	62	1	1	Canneto sull'Oglio.
9	4	4	..	5	5	..	97	68	165	1	..	Castiglione delle St.
17	8	6	2	9	9	..	106	93	199	7	6	Gonzaga.
20	9	8	1	11	9	2	93	85	178	21	7	Ostiglia.
11	8	6	2	3	3	..	27	38	65	2	3	Revere.
15	8	7	1	7	5	2	96	80	176	20	24	Sermide.
41	28	25	3	13	12	1	176	184	360	10	4	Viadana.
6	5	4	1	1	1	..	27	44	71	1	1	Volta Mantovana.
535	313	251	62	222	185	37	6249	5794	12043	112	115	<b>Milano.</b>
25	14	14	..	11	11	..	185	185	370	..	1	Abbiategrosso.
8	3	3	..	5	5	..	134	131	265	1	2	Gallarate.
18	11	9	2	7	6	1	348	345	693	..	..	Lodi.
74	49	47	2	25	24	1	588	531	1119	2	4	Monza.
56	36	31	5	20	18	2	542	532	1074	5	7	<b>Pavia.</b>
6	4	3	1	2	2	..	49	32	81	..	..	Bobbio.
10	5	4	1	5	5	..	77	64	141	1	..	Mortara.
23	12	11	1	11	11	..	264	280	544	5	2	Voghera.
26	15	13	2	11	10	1	237	228	465	1	..	Vigevano.

C. Nei 284 comuni capiluoghi di provincia, di circondario o distretto e nei 61 comuni non capi

Anno 1911.

COMUNI	MATRIMONI	NATI-VIVI									
		Totale dei natì-vivi	MASCHI					FEMMINE			
			Totale	Legittimi	Illegittimi riconosciuti da uno o da entrambi i genitori	Illegittimi non riconosciuti e nati di stato civile ignoto	Totale	Legittime	Illegittime riconosciute da uno o da entrambi i genitori	Illegittime non riconosciute e nate di stato civile ignoto	
<b>Sondrio</b> . . . . .	65	243	138	134	2	2	105	94	5	6	
<b>Belluno</b> . . . . .	155	744	394	380	12	2	350	336	12	2	
Agordo . . . . .	24	72	35	32	2	1	37	36	1	..	
Auronzo . . . . .	21	101	54	52	1	1	47	46	1	..	
Feltre . . . . .	116	576	277	269	8	..	299	290	9	..	
Fonzaso . . . . .	48	227	117	113	4	..	110	107	3	..	
Longarone . . . . .	30	140	67	65	..	2	73	70	2	1	
Pieve di Cadore . . . . .	19	82	37	36	1	..	45	42	3	..	
<b>Padova</b> . . . . .	602	3078	1592	1377	131	84	1486	1259	139	88	
Campo San Piero . . . . .	31	214	112	107	4	1	102	100	2	..	
Cittadella . . . . .	85	442	246	231	11	4	196	194	2	..	
Conselve . . . . .	42	225	120	115	3	2	105	99	4	2	
Este . . . . .	71	386	197	182	5	10	189	173	8	8	
Monselice . . . . .	86	261	137	116	9	12	124	113	10	1	
Montagnana . . . . .	90	375	182	163	11	8	193	183	7	3	
Pieve di Sacco . . . . .	95	446	219	211	8	..	227	217	8	2	
<b>Rovigo</b> . . . . .	90	340	175	159	15	1	165	152	12	1	
Adria . . . . .	154	688	350	281	65	4	338	281	56	1	
Ariano Polesine . . . . .	60	449	225	174	49	2	224	173	39	12	
Badia Polesine . . . . .	48	216	110	106	4	..	106	100	6	..	
Lendinara . . . . .	67	305	152	150	1	1	153	149	2	2	
Massa Superiore . . . . .	37	137	75	69	6	..	62	54	8	..	
Occhiobello . . . . .	28	249	134	106	27	1	115	93	22	..	
Polesella . . . . .	22	143	67	59	8	..	76	69	7	..	
<b>Treviso</b> . . . . .	220	1164	591	515	40	36	573	504	41	28	
Asolo . . . . .	51	221	114	107	6	1	107	104	2	1	
Castelfranco Veneto . . . . .	125	535	274	269	1	4	261	253	3	5	
Conegliano . . . . .	86	412	207	197	8	2	205	200	2	3	
Montebelluna . . . . .	79	445	238	225	11	2	207	200	5	2	
Oderzo . . . . .	45	305	166	163	2	1	139	137	2	..	
Valdobbiadene . . . . .	37	192	104	103	1	..	88	87	1	..	
Vittorio . . . . .	165	722	399	384	11	4	323	314	6	3	

(1) Si veggia la nota a pag. 22.



DELLA POPOLAZIONE NELL'ANNO 1911.

luoghi che al tempo del censimento del 10 febbraio 1901 avevano più di 20000 abitanti (1).

Anno 1911.

Totale dei nat-morti	NATI-MORTI						MORTI			FIGLI NATURALI LEGITTIMATI		COMUNI
	MASCHI			FEMMINE			Maschi	Femmine	Totale	Maschi	Femmine	
	Totale	Legittimi	Illegittimi e nat-morti di stato civile ignoto	Totale	Legittime	Illegittime e nat-morte di stato civile ignoto						
20	8	7	1	12	12	..	97	85	182	2	..	Sondrio.
27	14	12	2	13	13	..	258	275	533	1	5	Belluno.
4	2	2	..	2	2	..	29	31	60	1	..	Agordo.
2	1	1	..	1	1	..	43	43	86	3	..	Auronzo.
13	8	8	..	5	5	..	188	193	381	3	4	Feltre.
1	..	..	..	1	1	..	50	51	101	..	..	Fonzaso.
..	..	..	..	..	..	..	37	34	71	3	..	Longarone.
..	..	..	..	..	..	..	29	33	62	1	1	Pieve di Cadore.
143	73	66	7	70	55	15	1243	1186	2429	49	53	Padova.
..	..	..	..	..	..	..	93	57	150	1	1	Campo San Piero.
13	5	4	1	8	8	..	160	130	290	4	2	Cittadella.
10	2	2	..	8	8	..	86	75	161	2	4	Conselve.
5	3	3	..	2	2	..	154	166	320	..	..	Este.
14	7	7	..	7	6	1	163	147	310	..	..	Monselecio.
27	18	18	..	9	9	..	115	104	219	7	7	Montagnana.
24	11	8	3	13	9	4	144	146	290	14	8	Piove di Sacco.
12	10	7	3	2	1	1	174	149	323	12	12	Rovigo.
34	17	12	5	17	13	4	266	260	526	52	31	Adria.
13	6	6	..	7	7	..	97	108	205	16	13	Ariano Polesine.
12	5	5	..	7	7	..	106	104	210	1	2	Badia Polesine.
7	3	2	1	4	4	..	100	91	191	..	..	Lendinara.
5	3	2	1	2	2	..	50	31	81	5	6	Massa Superiore.
1	..	..	..	1	..	1	40	43	83	9	11	Occhiobello.
14	9	9	..	5	4	1	28	24	52	5	7	Polesella.
44	24	20	4	20	17	3	478	394	872	16	11	Treviso.
5	4	4	..	1	1	..	63	59	122	2	..	Asolo.
35	18	18	..	17	17	..	141	127	268	1	..	Castelfranco Veneto
15	8	7	1	7	7	..	129	100	229	..	2	Conegliano.
14	6	6	..	8	7	1	128	131	259	5	4	Montebelluna.
16	7	7	..	9	9	..	91	79	170	..	..	Oderzo.
10	6	6	..	4	4	..	70	93	163	..	1	Valdobbiadene.
25	18	15	3	7	7	..	203	216	419	5	13	Vittorio.

C. Nei 284 comuni capiluoghi di provincia, di circondario o distretto e nei 61 comuni non capi

Anno 1911.

COMUNI	MATRIMONI	NATI-VIVI								
		Totale dei nati-vivi	MASCHI				FEMMINE			
			Totale	Legittimi	Illegittimi riconosciuti da uno o da entrambi i genitori	Illegittimi non riconosciuti e nati di stato civile ignoto	Totale	Legittime	Illegittime riconosciute da uno o da entrambi i genitori	Illegittime non riconosciute e nate di stato civile ignote
<b>Udine</b> . . . . .	332	1475	766	658	53	55	709	612	46	51
Ampezzo . . . . .	11	75	37	35	2	..	38	32	5	1
Cividale del Friuli . . . . .	75	278	135	119	16	..	143	133	10	..
Codroipo . . . . .	48	217	102	101	1	..	115	114	1	..
Gemona . . . . .	85	408	204	202	2	..	204	201	3	..
Latisana . . . . .	57	255	130	119	7	4	125	119	5	1
Maniago . . . . .	39	196	96	96	..	..	100	100	..	..
Moggio Udinese . . . . .	25	146	79	74	3	2	67	63	2	2
Palmanova . . . . .	30	125	60	55	3	2	65	60	4	1
Pordenone . . . . .	105	580	273	259	7	7	307	288	13	6
Sacle . . . . .	44	295	151	146	5	..	144	141	1	2
San Daniele del Friuli . . . . .	58	248	131	125	4	2	117	110	7	..
San Pietro al Natisone . . . . .	21	86	49	47	2	..	37	35	2	..
San Vito al Tagliamento . . . . .	74	371	185	180	3	2	186	181	3	2
Spilimbergo . . . . .	48	261	148	146	2	..	113	108	1	4
Tarcento . . . . .	41	191	99	90	7	2	92	87	4	1
Tolmezzo . . . . .	41	204	100	97	2	1	104	100	2	2
<b>Venezia</b> . . . . .	1027	4175	2108	1879	94	135	2067	1851	101	115
Chioggia . . . . .	271	1557	818	747	63	8	739	661	61	17
Dolo . . . . .	59	265	129	117	10	2	136	127	7	2
Mestre . . . . .	115	674	336	302	32	2	338	316	22	..
Mirano . . . . .	99	431	220	211	7	2	211	198	10	3
Portogruaro . . . . .	78	488	240	222	13	5	248	233	12	3
San Donà di Piave . . . . .	121	603	306	284	19	3	297	264	31	2
<b>Verona</b> . . . . .	474	1879	997	881	51	65	882	771	43	68
Bardolino . . . . .	18	109	64	62	..	2	45	45	..	..
Caprino Veronese . . . . .	50	231	122	114	1	7	109	104	1	4
Cologna Veneta . . . . .	60	283	155	149	4	2	128	128	..	..
Isola della Scala . . . . .	56	242	135	133	1	1	107	105	2	..
Legnago . . . . .	119	538	278	267	10	1	260	240	9	11
San Bonifacio . . . . .	47	259	123	121	2	..	136	131	4	1
Sanguinetto . . . . .	21	85	52	49	3	..	33	33	..	..
San Pietro in Cariano . . . . .	17	95	53	52	1	..	42	42	..	..
Tregnago . . . . .	35	119	62	60	1	1	57	57	..	..
Villafranca di Verona . . . . .	62	349	186	183	1	2	163	161	1	1

(1) Si veggia la nota a pag. 22.

DELLA POPOLAZIONE NELL'ANNO 1911.

*luoghi che al tempo del censimento del 10 febbraio 1901 avevano più di 20000 abitanti (1).*

Anno 1911.

Totale dei nati-morti	NATI-MORTI						MORTI			FIGLI NATURALI LEGITTIMATI		COMUNI
	MASCHI			FEMMINE			Maschi	Femmine	Totale	Maschi	Femmine	
	Totale	Legittimi	Illegittimi e nati morti di stato civile ignoto	Totale	Legittime	Illegittime e nate morte di stato civile ignoto						
50	32	25	7	18	17	1	657	593	1250	35	26	Udine.
3	2	1	1	1	1	..	18	25	43	..	2	Ampezzo.
23	18	16	2	5	4	1	121	105	226	7	6	Cividale del Friuli.
8	6	6	..	2	2	..	54	59	113	3	..	Codroipo.
18	13	12	1	5	5	..	109	147	256	1	6	Gemona.
13	6	6	..	7	6	1	79	72	151	..	..	Latisana.
4	2	1	1	2	2	..	52	50	102	1	2	Maniago.
7	2	2	..	5	5	..	38	32	70	3	4	Moggio Udinese.
4	..	..	..	4	4	..	45	76	121	3	2	Palmanova.
30	13	13	..	17	14	3	190	162	352	10	8	Pordenone.
20	13	13	..	7	5	2	80	45	125	3	1	Sacile.
11	3	2	1	8	8	..	114	94	208	2	6	S. Daniele del Friuli
2	1	1	..	1	1	..	34	36	70	..	..	S. Pietro al Natisono
16	9	9	..	7	7	..	116	107	223	2	2	S. Vito al Tagliam.
12	4	3	1	8	6	2	75	70	145	2	3	Spilimbergo.
7	5	4	1	2	2	..	69	55	124	14	13	Tarcento.
9	6	6	..	3	3	..	70	59	129	2	5	Tolmezzo.
185	93	71	22	92	80	12	1903	1751	3654	75	79	Venezia..
42	26	18	8	16	12	4	591	610	1201	30	24	Chioggia.
4	2	2	..	2	2	..	111	105	216	1	2	Dolo.
24	10	10	..	14	11	3	199	161	360	14	1	Mestre.
13	7	7	..	6	6	..	94	103	197	7	4	Mirano.
14	8	7	1	6	6	..	110	123	233	23	21	Portogruaro.
32	17	12	5	15	11	4	106	100	206	10	7	San Donà di Piave.
110	68	60	8	42	34	8	975	933	1908	26	24	Verona.
6	4	4	..	2	2	..	26	26	52	..	1	Bardolino.
9	7	6	1	2	2	..	72	59	131	..	1	Caprino Veronese.
4	3	3	..	1	1	..	108	100	208	2	1	Cologna Veneta.
4	..	..	..	4	4	..	63	73	136	..	..	Isola della Scala.
44	22	21	1	22	22	..	166	176	342	12	8	Legnago.
8	4	3	1	4	4	..	82	78	160	1	4	San Bonifacio.
4	4	4	..	..	..	..	26	17	43	..	1	Sanguinetto.
10	5	5	..	5	5	..	17	17	34	..	..	S. Pietro in Cariano
12	6	5	1	6	6	..	34	39	73	..	..	Tregnago.
7	4	3	1	3	3	..	101	83	184	..	..	Villafranca di Ver.

C. Nei 284 comuni capiluoghi di provincia, di circondario o distretto e nei 61 comuni non capi

Anno 1911.

COMUNI	MATRIMONI	NATI-VIVI									
		Totale dei nati-vivi	MASCHI					FEMMINE			
			Totale	Legittimi	Ilegittimi riconosciuti da uno o da entrambi i genitori	Ilegittimi non riconosciuti e nati di stato civile ignoto	Totale	Legittime	Ilegittime riconosciute da uno o da entrambi i genitori	Ilegittime non riconosciute e nate di stato civile ignoto	
Vicenza . . . . .	359	1622	803	725	19	59	819	755	11	53	
Arzignano . . . . .	75	378	190	184	5	1	188	187	1	..	
Asiago . . . . .	53	223	120	118	1	1	103	101	1	1	
Barbarano . . . . .	25	114	62	62	..	..	52	43	..	3	
Bassano . . . . .	110	569	303	286	8	9	266	257	3	6	
Lonigo . . . . .	70	341	171	159	9	3	170	161	7	2	
Marostica . . . . .	41	215	91	90	1	..	124	120	2	2	
Schio . . . . .	90	372	201	196	2	3	171	164	4	3	
Thiene . . . . .	63	271	131	127	1	3	140	139	..	1	
Valdagno . . . . .	73	315	161	160	1	..	154	151	2	1	
Bologna . . . . .	1334	3834	1987	1652	176	159	1847	1531	175	141	
Imola . . . . .	280	1025	533	481	33	19	492	446	32	14	
Vergato . . . . .	51	214	100	92	6	2	114	107	5	2	
Ferrara . . . . .	647	3135	1575	1178	339	58	1560	1184	308	68	
Cento . . . . .	130	628	338	310	28	..	290	269	19	2	
Comacchio . . . . .	100	471	248	196	42	10	223	187	30	6	
Argenta . . . . .	167	819	451	301	132	18	368	257	102	9	
Copparo . . . . .	150	858	452	289	138	25	406	250	118	38	
Portomaggiore . . . . .	120	894	469	303	156	10	425	248	156	21	
Forlì . . . . .	380	1311	678	621	47	10	633	570	44	19	
Cesena . . . . .	419	1690	865	781	72	12	825	751	58	16	
Rimini . . . . .	467	1988	1033	940	79	14	955	873	73	9	
Modena . . . . .	509	2220	1103	1000	45	58	1117	1038	34	45	
Mirandola . . . . .	139	634	299	262	27	10	335	303	25	7	
Pavullo nel Frignano . . . . .	106	502	271	255	10	6	231	218	6	7	
Carpi . . . . .	177	1055	536	464	50	22	519	453	52	14	
Parma . . . . .	209	1533	758	623	9	126	775	614	19	142	
Borgo San Donnino . . . . .	102	443	228	219	5	4	215	208	2	5	
Borgotaro . . . . .	78	326	180	177	..	3	146	146	..	..	
Piacenza . . . . .	226	1061	525	455	11	59	536	478	5	53	
Fiorenzuola d'Arda . . . . .	60	287	147	142	..	5	140	134	..	6	

(1) Si veggia la nota a pag. 22.

DELLA POPOLAZIONE NELL'ANNO 1911.

luoghi che al tempo del censimento del 10 febbraio 1901 avevano più di 20000 abitanti (1).

Anno 1911.

Totale del nati-morti	NATI-MORTI						MORTI			FIGLI NATURALI LEGITTIMATI		COMUNI
	MASCHI			FEMMINE			Maschi	Femmine	Totale	Maschi	Femmine	
	Totale	Legittimi	Illegittimi e nati morti di stato civile ignoto	Totale	Legittime	Illegittime e nate morte di stato civile ignoto						
37	19	16	3	18	17	1	660	697	1357	8	13	Vicenza
15	11	10	1	4	4	..	96	121	217	2	1	Arzignano.
4	3	3	..	1	1	..	59	50	109	..	..	Asiago.
..	..	..	..	..	..	..	29	29	58	..	..	Barbarano.
22	14	12	2	8	7	1	186	176	362	12	8	Bassano.
11	7	7	..	4	4	..	111	88	199	4	3	Lonigo.
12	6	6	..	6	6	..	89	66	155	..	..	Marostica.
18	12	12	..	6	6	..	148	150	298	..	..	Schio.
7	3	3	..	4	4	..	142	128	270	..	..	Thiene.
6	3	3	..	3	3	..	103	100	203	..	..	Valdagno.
180	98	74	24	82	57	25	1790	1790	3580	99	95	Bologna.
29	20	13	7	9	7	2	460	439	899	29	25	Imola.
5	3	3	..	2	2	..	45	48	93	7	4	Vergato.
135	72	54	18	68	45	18	1030	942	1972	154	130	Ferrara.
45	26	19	7	19	19	..	179	186	365	16	15	Cento.
13	10	10	..	3	1	2	128	103	231	50	24	Comacchio.
55	29	19	10	26	11	15	192	147	339	21	8	Argenta.
32	21	12	9	11	8	3	255	213	468	57	48	Copparo.
26	15	9	6	11	10	1	232	212	444	50	64	Portomaggiore.
33	17	16	1	16	13	3	416	382	798	43	41	Forli.
32	15	14	1	17	14	3	529	459	988	52	31	Cesena.
45	28	25	3	17	15	2	571	592	1163	54	58	Rimini.
80	40	37	3	40	32	8	937	873	1810	23	24	Modena.
28	16	16	..	12	11	1	170	162	332	11	13	Mirandola.
19	6	6	..	4	4	..	166	141	307	12	11	Pavullo nel Frign.
91	53	48	5	38	34	4	332	277	609	9	9	Carpi.
119	73	58	15	46	43	3	695	636	1331	42	40	Parma.
20	9	8	1	11	11	..	198	147	345	2	3	Borgo S. Donnino.
11	6	6	..	5	5	..	100	98	198	..	..	Borgotaro.
58	34	30	4	24	24	..	687	631	1318	7	7	Piacenza.
17	5	5	..	12	12	..	68	72	140	2	1	Fiorenzuola d'Arda.

C. Nei 284 comuni capiluoghi di provincia, di circondario o distretto e nei 61 comuni non capi

Anno 1911.

COMUNI	MATRIMONI	NATI-VIVI								
		Totale dei nat-vivi	MASCHI				FEMMINE			
			Totale	Legittimi	Illegittimi riconosciuti da uno o da entrambi i genitori	Illegittimi non riconosciuti e nati di stato civile ignoto	Totale	Legittime	Illegittime riconosciute da uno o da entrambi i genitori	Illegittime non riconosciute e nate di stato civile ignoto
Ravenna . . . . .	542	1911	973	854	92	27	938	812	102	24
Faenza . . . . .	299	894	453	443	..	10	441	430	1	10
Lugo . . . . .	196	810	405	366	32	7	405	349	42	14
Reggio nell'Emilia . . . . .	526	2554	1297	1245	7	45	1257	1202	7	48
Guastalla . . . . .	85	405	218	204	5	9	187	175	5	7
Arezzo . . . . .	357	1336	691	657	11	23	645	618	6	21
Cortona . . . . .	244	908	473	462	3	8	435	423	3	9
Firenze . . . . .	1766	5003	2544	2168	107	269	2459	2108	83	268
Pistoia . . . . .	572	1960	1017	972	20	25	943	901	22	20
Rocca San Casciano . . . . .	53	186	80	80	..	..	106	104	2	..
San Miniato . . . . .	151	562	305	283	18	4	257	232	23	2
Empoli . . . . .	188	503	260	255	2	3	243	238	2	3
Prato in Toscana . . . . .	402	1450	736	700	27	9	714	689	20	5
Grosseto . . . . .	115	430	215	199	10	6	215	195	15	5
Livorno . . . . .	716	2470	1230	1141	69	20	1240	1139	65	36
Portoferraio . . . . .	74	305	151	145	5	1	154	145	8	1
Lucca . . . . .	499	1933	983	926	6	51	950	881	19	50
Capannori . . . . .	311	1270	652	647	5	..	618	613	5	..
Massa . . . . .	271	1230	645	532	98	15	585	488	83	14
Castelnuovo di Garfagnana . . . . .	33	151	91	79	6	6	60	56	..	4
Pontremoli . . . . .	95	441	229	224	2	3	212	202	3	7
Carrara . . . . .	395	1848	929	811	113	5	919	836	80	3
Pisa . . . . .	424	1497	745	672	25	48	752	674	16	62
Volterra . . . . .	115	365	194	180	7	7	171	159	4	8
Bagni San Giuliano . . . . .	159	563	302	300	2	..	261	260	1	..
Cascina . . . . .	212	683	353	327	22	4	330	313	14	3

(1) Si veggia la nota a pag. 22.

DELLA POPOLAZIONE NELL'ANNO 1911.

luoghi che al tempo del censimento del 10 febbraio 1901 avevano più di 20000 abitanti (1).

Anno 1911.

Totale dei natimorti	NATI-MORTI						MORTI			FIGLI NATURALI LEGITTIMATI		COMUNI
	MASCHI			FEMMINE			Maschi	Femmine	Totale	Maschi	Femmine	
	Totale	Legittimi	Illegittimi e nati morti di stato civile ignoto	Totale	Legittime	Illegittime e nate morte di stato civile ignoto						
94	51	42	9	43	37	6	606	558	1164	48	43	Ravenna.
7	5	5	..	2	2	..	381	353	734	3	4	Faenza.
36	25	22	3	11	10	1	305	252	557	28	21	Lugo.
74	43	41	2	31	29	2	913	835	1748	27	20	Reggio nell'Emilia.
16	11	11	..	5	4	1	140	123	263	..	..	Guastalla.
93	62	58	4	31	31	..	534	529	1063	4	3	Arezzo.
72	44	41	3	28	27	1	332	309	641	4	2	Cortona.
208	118	101	17	90	75	15	2700	2495	5195	90	63	Firenze.
112	59	52	7	53	51	2	731	709	1440	23	22	Pistoia.
4	2	2	..	2	2	..	52	59	111	2	2	Rocca S. Casciano.
26	18	18	..	8	7	1	227	205	432	13	11	San Miniato.
25	15	15	..	10	10	..	230	230	460	3	3	Empoli.
67	45	44	1	22	19	3	472	502	974	10	11	Prato in Toscana.
26	17	15	2	9	6	3	181	163	344	12	8	Grosseto.
72	40	40	..	32	32	..	1293	1285	2578	19	18	Livorno.
12	6	6	..	6	5	1	86	68	154	2	9	Portoferraio.
69	40	39	1	29	25	4	370	379	1749	15	24	Lucca.
53	23	23	..	25	25	..	375	413	788	15	4	Capannori.
110	56	49	7	54	48	6	371	351	722	61	52	Massa.
9	6	6	..	3	3	..	55	46	101	1	..	Castelnuovo di G.
18	11	11	..	7	5	2	149	143	292	..	2	Pontremoli.
62	36	32	4	26	23	3	518	443	961	49	47	Carrara
79	48	42	6	31	27	4	659	568	1227	18	14	Pisa.
18	9	8	1	9	9	..	230	181	411	12	7	Volterra.
20	12	12	..	8	8	..	154	142	296	..	..	Bagni San Giuliano
23	9	8	1	14	13	1	195	207	402	..	..	Cascina.

C. Nei 284 comuni capiluoghi di provincia, di circondario o distretto e nei 61 comuni non capi

Anno 1911.

COMUNI	MATRIMONI	NATI-VIVI									
		Totale dei nati-vivi	MASCHI					FEMMINE			
			Totale	Legittimi	Illegittimi riconosciuti da uno o da entrambi i genitori	Illegittimi non riconosciuti e nati di stato civile ignoto	Totale	Legittime	Illegittime riconosciute da uno o da entrambi i genitori	Illegittime non riconosciute e nate di stato civile ignoto	
Siena . . . . .	267	890	434	384	18	32	396	372	9	15	
Montepulciano . . . . .	112	472	240	231	5	4	232	220	4	8	
Ancona . . . . .	478	1818	1001	908	53	40	817	754	38	25	
Fabriano . . . . .	206	780	390	365	11	14	390	362	13	15	
Jesi . . . . .	194	764	363	349	6	8	401	382	8	11	
Senigallia . . . . .	187	664	324	308	11	5	340	323	10	7	
Ascoli Piceno . . . . .	225	862	459	395	42	22	403	342	37	24	
Fermo . . . . .	144	744	382	355	15	12	362	341	8	13	
Macerata . . . . .	190	626	331	324	1	6	295	290	1	4	
Camerino . . . . .	79	313	179	165	5	9	134	129	2	3	
Pesaro . . . . .	201	722	392	335	38	19	330	280	37	13	
Urbino . . . . .	112	615	322	302	17	3	293	272	16	5	
Fano . . . . .	211	827	421	409	9	3	406	393	10	3	
Perugia . . . . .	537	1835	970	905	16	49	865	809	9	47	
Foligno . . . . .	202	815	418	384	27	7	397	371	20	6	
Orvieto . . . . .	147	568	300	269	10	21	268	250	9	9	
Rieti . . . . .	137	508	258	247	6	5	250	228	7	15	
Spoleto . . . . .	177	723	370	330	12	28	353	319	18	16	
Terni . . . . .	246	844	437	381	39	17	407	356	33	18	
Città di Castello . . . . .	272	867	447	369	48	30	420	359	40	21	
Gubbio . . . . .	217	976	500	476	10	14	476	449	13	14	
Roma . . . . .	4013	14388	7425	6314	720	391	6963	5867	721	375	
Civitavecchia . . . . .	155	533	283	270	12	1	250	223	23	4	
Frosinone . . . . .	90	364	193	184	8	1	171	162	7	2	
Velletri . . . . .	201	724	392	381	10	1	332	319	10	3	
Viterbo . . . . .	173	622	306	280	17	9	316	298	12	6	
Aquila degli Abruzzi . . . . .	126	582	304	270	13	21	278	240	9	29	
Avezzano . . . . .	67	386	205	200	4	1	181	178	..	3	
Cittaducale . . . . .	38	158	74	71	3	..	84	80	2	2	
Sulmona . . . . .	121	534	280	272	1	7	254	247	3	4	

(1) Si veggia la nota a pag. 22.



DELLA POPOLAZIONE NELL'ANNO 1911.

luoghi che al tempo del censimento del 10 febbraio 1901 avevano più di 20000 abitanti (1).

Anno 1911.

Totale dei nati-morti	NATI-MORTI						MORTI			FIGLI NATURALI LEGITTIMATI		COMUNI
	MASCHI			FEMMINE			Maschi	Femmine	Totale	Maschi	Femmine	
	Totale	Legittimi	Illegittimi e nati morti di stato civile ignoto	Totale	Legittime	Illegittime e nate morte di stato civile ignoto						
54	23	18	5	31	27	4	638	581	1219	12	5	Siena.
17	9	8	1	8	7	1	158	161	319	5	4	Montepulciano.
58	32	27	5	26	26	..	595	546	1141	49	24	Ancona.
63	36	35	1	27	26	1	240	249	489	9	6	Fabriano.
33	13	12	1	20	20	..	246	227	473	1	7	Jesi.
22	12	10	2	10	10	..	239	228	467	15	10	Senigallia.
31	20	18	2	11	9	2	288	260	548	24	21	Ascoli Piceno.
26	11	11	..	15	15	..	241	293	534	1	4	Fermo.
30	14	13	1	16	16	..	209	227	436	1	3	Macerata.
14	8	8	..	6	6	..	121	108	229	3	..	Camerino.
23	17	14	3	6	5	1	309	268	577	35	26	Pesaro.
33	18	16	2	15	12	3	212	179	391	5	5	Urbino.
29	18	15	3	11	10	1	266	267	533	12	10	Fano.
143	82	74	8	61	51	10	720	644	1364	15	26	Perugia.
24	14	14	..	10	10	..	301	273	574	8	13	Foligno.
21	12	12	..	9	8	1	147	164	311	4	3	Orvieto.
39	21	19	2	18	18	..	213	144	357	11	13	Rieti.
56	21	17	4	35	33	2	223	251	474	13	13	Spoleto.
24	14	12	2	10	9	1	295	246	541	20	27	Terni.
43	25	21	4	18	17	1	318	311	629	58	59	Città di Castello.
64	38	36	2	26	24	2	285	290	575	17	31	Gubbio.
756	410	304	106	346	287	59	5990	5137	11127	303	288	Roma.
27	11	10	1	16	13	3	178	131	309	11	12	Civitavecchia.
17	9	9	..	8	8	..	128	114	242	6	7	Frosinone.
46	24	19	5	22	20	2	195	178	373	17	10	Velletri.
37	16	14	2	21	18	3	229	234	463	14	15	Viterbo.
37	22	21	1	15	14	1	258	226	484	6	5	Aquila degli Abruzzi
26	17	16	1	9	9	..	86	100	186	1	..	Avezzano.
7	2	2	..	5	5	..	61	45	106	..	..	Cittaducale.
56	30	29	1	26	26	..	247	221	468	4	2	Sulmona.

C. Nei 284 comuni capiluoghi di provincia, di circondario o distretto e nei 61 comuni non capi

Anno 1911.

COMUNI	MATRIMONI	NATI-VIVI									
		Totale dei nati-vivi	MASCHI					FEMMINE			
			Totale	Legittimi	Illegittimi riconosciuti da uno o da entrambi i genitori	Illegittimi non riconosciuti di stato civile ignoto	Totale	Legittime	Illegittime riconosciute da uno o da entrambi i genitori	Illegittime non riconosciute e nate di stato civile ignoto	
<b>Campobasso</b> . . . . .	119	455	236	225	2	9	219	208	4	7	
<b>Isernia</b> . . . . .	60	244	125	121	..	4	119	117	1	1	
<b>Larino</b> . . . . .	60	181	90	90	..	..	91	89	..	2	
<b>Chieti</b> . . . . .	162	738	369	351	5	13	369	356	..	13	
<b>Lanciano</b> . . . . .	118	596	309	303	..	6	287	273	5	9	
<b>Vasto</b> . . . . .	139	549	290	287	1	2	259	258	..	1	
<b>Teramo</b> . . . . .	157	603	311	287	11	13	292	264	7	21	
<b>Penne</b> . . . . .	63	294	146	144	1	1	148	141	2	5	
<b>Avellino</b> . . . . .	177	760	400	372	9	19	360	323	9	28	
<b>Ariano di Puglia</b> . . . . .	143	581	293	288	1	7	285	276	1	8	
<b>Sant'Angelo dei Lombardi</b> . . . . .	39	191	98	87	..	11	93	83	..	10	
<b>Benevento</b> . . . . .	215	862	467	446	7	14	395	380	6	9	
<b>Cerreto Sannita</b> . . . . .	27	132	69	65	1	3	63	63	..	..	
<b>San Bartolomeo in Galdo</b> . . . . .	64	351	185	184	..	1	166	166	..	..	
<b>Caserta</b> . . . . .	253	873	445	431	5	9	428	411	5	12	
<b>Gaeta</b> . . . . .	22	91	50	48	2	..	41	39	2	..	
<b>Nola</b> . . . . .	116	413	217	215	..	2	196	196	..	..	
<b>Piedimonte d'Alife</b> . . . . .	36	155	76	73	..	3	79	78	1	..	
<b>Sora</b> . . . . .	124	535	265	263	..	2	270	266	1	3	
<b>Aversa</b> . . . . .	148	680	360	354	..	6	320	305	..	15	
<b>Maddaloni</b> . . . . .	146	681	352	334	2	16	329	315	1	13	
<b>Santa Maria Capua Vetere</b> . . . . .	160	610	328	318	3	7	282	274	1	7	
<b>Sessa Aurunca</b> . . . . .	159	582	292	274	2	16	290	277	..	13	
<b>Napoli</b> . . . . .	4549	17291	8837	7941	272	624	8454	7601	253	600	
<b>Casoria</b> . . . . .	102	510	250	249	..	1	260	258	..	2	
<b>Castellammare di Stabia</b> . . . . .	239	1157	586	579	4	3	571	551	8	12	
<b>Pozzuoli</b> . . . . .	230	997	507	503	3	1	490	485	4	1	
<b>Afragola</b> . . . . .	212	792	398	395	..	3	394	391	..	3	
<b>San Giovanni a Teduccio</b> . . . . .	200	775	397	379	10	8	378	372	3	3	
<b>Torre Annunziata</b> . . . . .	242	1274	641	618	11	12	633	611	7	15	
<b>Torre del Greco</b> . . . . .	316	1240	626	611	7	8	614	598	7	9	

(1) Si veggia la nota a pag. 22.

DELLA POPOLAZIONE NELL'ANNO 1911.

luoghi che al tempo del censimento del 10 febbraio 1901 avevano più di 20000 abitanti (1).

Anno 1911.

Totale dei natimorti	NATI-MORTI						MORTI			FIGLI NATURALI LEGITTIMATI		COMUNI
	MASCHI			FEMMINE			Maschi	Femmine	Totale	Maschi	Femmine	
	Totale	Legittimi	Illegittimi e nati morti di stato civile ignoto	Totale	Legittime	Illegittime e nate morte di stato civile ignoto						
33	24	20	4	9	9	..	163	154	317	..	..	Campobasso.
15	11	10	1	4	4	..	114	111	225	..	..	Isernia.
12	3	3	..	9	9	..	64	71	135	4	..	Larino
38	21	21	..	17	17	..	266	301	567	14	4	Chieti.
25	15	13	2	10	10	..	237	239	476	..	..	Lanciano.
31	22	21	1	9	9	..	138	119	257	..	..	Vasto.
42	19	17	2	23	20	3	285	307	592	13	10	Teramo.
14	4	4	..	10	10	..	134	116	250	..	..	Penne.
45	24	24	..	21	21	..	269	298	567	5	5	Avellino.
44	24	23	1	20	20	..	153	145	298	..	..	Ariano di Puglia.
12	8	8	..	4	4	..	67	76	143	..	..	S. Angelo dei Lomb.
51	27	27	..	24	24	..	344	286	630	10	3	Benevento.
12	9	9	..	3	3	..	51	61	112	..	..	Cerreto Sannita.
25	13	13	..	12	12	..	83	92	175	..	..	S. Bartolomeo in G.
60	36	33	3	24	22	2	406	376	782	3	..	Caserta.
7	3	3	..	4	4	..	88	80	168	3	6	Gaeta.
7	5	4	1	2	2	..	144	158	302	..	..	Nola.
11	5	5	..	6	6	..	69	71	140	..	..	Piedimonte d'Alife.
12	6	6	..	6	6	..	227	237	464	..	2	Sora.
47	25	24	1	22	21	1	661	524	1185	2	..	Aversa.
38	15	15	..	23	23	..	305	269	574	..	..	Maddaloni.
35	18	18	..	17	16	1	336	316	652	8	2	S. Maria Capua Vet.
23	8	8	..	15	15	..	291	306	597	..	4	Sessa Aurunca.
1170	667	597	70	503	441	62	9456	8918	18374	91	94	Napoli.
29	14	14	..	15	15	..	255	241	496	..	..	Casoria.
77	50	49	1	27	27	..	551	567	1118	2	3	Castellammare di S.
39	20	20	..	19	19	..	313	282	595	..	..	Pozzuoli.
33	22	22	..	11	11	..	342	287	629	..	..	Afragola.
48	27	27	..	21	21	..	320	349	669	1	..	S. Giovanni a Ted.
104	48	47	1	56	51	5	617	606	1223	1	4	Torre Annunziata.
53	33	32	1	20	19	1	692	724	1416	5	4	Torre del Greco.

C. Nei 284 comuni capiluoghi di provincia, di circondario o distretto e nei 61 comuni non capi

Anno 1911.

COMUNI	MATRIMONI	NATI-VIVI								
		Totale dei nati-vivi	MASCHI				FEMMINE			
			Totale	Legittimi	Illegittimi riconosciuti da uno o da entrambi i genitori	Illegittimi non riconosciuti e nati di stato civile ignoto	Totale	Legittime	Illegittime riconosciute da uno o da entrambi i genitori	Illegittime non riconosciute e nate di stato civile ignoto
<b>Salerno</b> . . . . .	319	1502	792	681	11	100	710	609	11	90
Campagna . . . . .	69	290	164	132	2	..	126	125	1	..
Sala Consilina . . . . .	44	249	147	142	2	3	102	101	..	1
Vallo della Lucania . . . . .	28	157	80	76	3	1	77	73	2	2
Cava dei Tirreni . . . . .	178	802	399	395	1	3	403	396	3	4
<b>Bari delle Puglie</b> . . . . .	783	3698	1906	1741	70	95	1792	1619	72	101
Altamura . . . . .	217	943	510	502	3	5	433	429	2	2
Barletta . . . . .	364	1743	901	888	9	4	842	822	15	5
Andria . . . . .	416	2269	1150	1135	9	6	1119	1105	6	8
Bisceglie . . . . .	242	1200	656	652	2	2	544	538	2	4
Bitonto . . . . .	232	1079	568	566	2	..	511	507	1	3
Canosa di Puglia . . . . .	241	1106	544	538	3	3	562	557	2	3
Corato . . . . .	458	2164	1058	1044	2	12	1106	1092	3	11
Gioia dal Colle . . . . .	170	890	446	429	7	10	444	432	5	7
Gravina in Puglia (1) . . . . .	147	810	438	434	..	4	372	369	1	2
Molfetta . . . . .	318	1432	713	706	2	5	719	715	1	3
Monopoli . . . . .	173	694	338	329	1	8	356	337	3	16
Ruvo di Puglia . . . . .	257	1070	541	539	1	1	529	527	2	..
Terlizzi . . . . .	190	835	448	443	5	..	387	384	2	1
Trani . . . . .	281	1133	573	554	6	13	560	536	8	16
<b>Foggia</b> . . . . .	385	1859	959	916	25	18	900	866	20	14
Bovino . . . . .	43	216	114	114	..	..	102	98	..	4
San Severo . . . . .	242	1308	670	647	13	10	638	596	22	20
Cerignola . . . . .	317	1527	760	734	14	12	767	743	8	16
Monte Sant'Angelo . . . . .	186	956	495	491	..	4	461	458	2	1
San Marco in Lamis (1) . . . . .	143	620	319	317	..	2	301	296	3	2

(1) Si veggia la nota a pag. 22.

DELLA POPOLAZIONE NELL'ANNO 1911.

luoghi che al tempo del censimento del 10 febbraio 1901 avevano più di 20000 abitanti (1).

Anno 1911.

Totale dei nat-morti	NATI-MORTI						MORTI			FIGLI NATURALI LEGITTIMATI		COMUNI
	MASCHI			FEMMINE			Maschi	Femmine	Totale	Maschi	Femmine	
	Totale	Legittimi	Illegittimi e nat morti di stato civile ignoto	Totale	Legittime	Illegittime e nate morte di stato civile ignoto						
106	57	54	3	49	46	3	641	602	1243	5	4	Salerno.
21	11	11	..	10	10	..	95	102	197	1	..	Campagna.
23	12	12	..	11	11	..	66	87	153	..	..	Sala Consilina.
5	3	2	1	2	..	2	66	64	130	..	..	Vallo della Lucania.
71	40	39	1	31	31	..	483	436	919	2	..	Cava dei Tirreni.
229	136	128	8	93	88	5	1297	1352	2649	36	43	Bari delle Puglie.
37	17	17	..	20	20	..	512	461	973	3	..	Altamura.
132	74	71	3	58	56	2	475	486	961	7	4	Barletta.
99	50	50	..	49	48	1	788	796	1584	11	16	Andria.
82	41	40	1	41	39	2	348	367	715	..	..	Bisceglie.
87	63	63	..	24	23	1	446	427	873	..	..	Bitonto.
99	57	57	..	42	42	..	342	293	635	2	..	Canosa di Puglia.
67	51	50	1	16	16	..	572	596	1168	1	3	Corato.
18	10	10	..	8	8	..	300	313	613	10	2	Gioia dal Colle.
61	32	32	..	29	29	..	433	406	839	..	..	Gravina in Puglia(1)
77	43	43	..	34	34	..	464	454	918	..	..	Molfetta.
3	2	2	..	1	1	..	203	254	457	4	1	Monopoli.
57	31	31	..	26	26	..	319	289	608	..	..	Ruvo di Puglia.
53	26	25	1	27	27	..	340	309	649	..	..	Terlizzi.
69	37	37	..	32	32	..	343	349	692	3	3	Trani.
104	55	50	5	49	42	7	605	650	1255	..	1	Foggia.
9	7	7	..	2	2	..	92	104	196	1	..	Bovino.
90	53	50	3	37	34	3	376	343	719	6	2	San Severo.
123	69	67	2	54	53	1	547	629	1176	1	6	Cerignola.
35	16	16	..	19	19	..	274	265	539	5	2	Monte Sant'Angelo.
13	6	6	..	7	7	..	219	224	443	..	..	S. Marco in Lamis(1)

C. Nei 284 comuni capiluoghi di provincia, di circondario o distretto e nei 61 comuni non capi

Anno 1911.

COMUNI	MATRIMONI	NATI-VIVI									
		Totale dei nati-vivi	MASCHI					FEMMINE			
			Totale	Legittimi	Illegittimi riconosciuti da uno o da entrambi i genitori	Illegittimi non riconosciuti e nati di stato civile ignoto	Totale	Legittime	Illegittime riconosciute da uno o da entrambi i genitori	Illegittime non riconosciute e nate di stato civile ignoto	
Lecce . . . . .	232	1036	493	451	16	26	543	484	21	38	
Brindisi . . . . .	222	993	494	444	30	20	499	463	19	17	
Gallipoli . . . . .	96	397	215	198	10	7	182	172	5	5	
Taranto . . . . .	492	2411	1271	1199	52	20	1140	1051	51	38	
Francavilla Fontana . . . . .	150	826	455	410	1	14	401	381	5	15	
Martina Franca . . . . .	189	807	414	387	6	21	393	368	4	21	
Ostuni . . . . .	148	761	404	384	..	20	357	335	..	22	
Potenza . . . . .	93	463	245	240	2	3	218	205	4	9	
Lagonegro . . . . .	29	129	68	67	1	..	61	61	..	..	
Matera . . . . .	106	628	301	298	1	2	327	324	3	..	
Melfi . . . . .	149	506	252	251	1	..	254	251	1	2	
Avigliano (1) . . . . .	129	710	357	355	2	..	353	350	..	3	
Catanzaro . . . . .	219	1176	599	526	17	56	577	500	21	56	
Cotrone . . . . .	85	357	189	163	20	6	168	146	17	5	
Monteleone di Calabria . . . . .	90	436	216	202	5	9	220	198	7	15	
Nicastro . . . . .	103	656	319	288	8	23	337	312	4	21	
Cosenza . . . . .	171	849	436	392	18	26	413	381	9	23	
Castrovillari . . . . .	75	312	172	164	3	5	140	137	..	3	
Paola . . . . .	88	343	187	175	6	6	156	145	5	6	
Rossano . . . . .	99	487	247	228	6	13	240	218	5	17	
Reggio di Calabria . . . . .	430	1861	978	923	10	45	883	839	10	34	
Gerace Marina . . . . .	42	220	128	116	1	11	92	83	1	8	
Palmi . . . . .	106	549	271	256	3	12	278	268	4	6	
Caltanissetta . . . . .	342	1366	713	689	10	14	653	638	5	10	
Piazza Armerina . . . . .	195	794	419	397	5	17	375	350	8	17	
Terranova di Sicilia . . . . .	194	1035	532	517	1	14	503	487	3	13	
Castrogiovanni . . . . .	218	850	427	410	8	9	423	409	5	9	
San Cataldo (1) . . . . .	183	828	427	423	..	4	401	399	1	1	

(1) Si veggia la nota a pag. 22.

DELLA POPOLAZIONE NELL'ANNO 1911.

luoghi che al tempo del censimento del 10 febbraio 1901 avevano più di 20000 abitanti (1).

Anno 1911.

Totale dei natimorti	NATI-MORTI						MORTI			FIGLI NATURALI LEGITTIMATI		COMUNI
	MASCHI			FEMMINE			Maschi	Femmine	Totale	Maschi	Femmine	
	Totale	Legittimi	Illegittimi e nati morti di stato civile ignoto	Totale	Legittime	Illegittime e nate morte di stato civile ignoto						
47	30	29	1	17	13	4	358	385	743	9	6	Lecce.
18	10	10	..	8	5	3	331	317	648	17	10	Brindisi.
13	7	7	..	6	4	2	94	105	199	4	7	Gallipoli.
184	116	103	13	68	64	4	746	782	1528	33	31	Taranto.
53	37	35	2	16	16	..	230	292	522	5	3	Francavilla Font.
54	26	24	2	28	28	..	227	246	473	2	5	Martina Franca.
36	21	21	..	15	15	..	233	272	505	..	..	Ostuni.
51	30	30	..	21	19	2	153	149	302	..	..	Potenza.
2	1	1	..	1	1	..	38	46	84	..	..	Lagonegro.
64	40	40	..	24	24	..	385	371	706	1	1	Matera.
33	16	16	..	17	16	1	149	189	338	3	1	Melfi.
56	28	28	..	28	28	..	165	164	329	6	3	Avigliano (1).
85	40	38	2	45	36	9	529	555	1084	2	5	Catanzaro.
15	10	10	..	5	4	1	147	148	295	6	10	Cotrone.
20	11	11	..	9	9	..	146	163	309	..	3	Monteleone di Cal.
10	5	5	..	5	5	..	240	280	520	..	..	Nicastro.
45	27	19	8	18	16	2	327	377	704	1	1	Cosenza.
13	7	5	2	6	4	2	90	87	177	..	..	Castrovillari.
20	9	7	2	11	10	1	179	200	379	..	..	Paola.
13	6	6	..	7	7	..	146	163	309	6	6	Rossano.
138	89	88	1	49	48	1	555	546	1101	3	2	Reggio di Calabria.
15	10	8	2	5	4	1	79	127	206	2	..	Gerace Marina.
26	17	15	2	9	9	..	163	217	380	2	2	Palmi.
34	15	15	..	19	19	..	442	459	901	6	1	Caltanissetta.
67	34	32	2	33	32	1	253	264	517	2	3	Piazza Armerina.
54	18	17	1	36	35	1	467	505	972	5	4	Terranova di Sicilia
52	30	28	2	22	22	..	250	300	550	6	3	Castrogiovanni.
51	26	26	..	25	25	..	237	256	493	..	..	San Cataldo (1).

C. Nei 284 comuni capiluoghi di provincia, di circondario o distretto e nei 61 comuni non capi

Anno 1911.

COMUNI	MATRIMONI	NATI-VIVI									
		Totale del nati-vivi	MASCHI					FEMMINE			
			Totale	Legittimi	Illegittimi riconosciuti da uno o da entrambi i genitori	Illegittimi non riconosciuti o nati di stato civile ignoto	Totale	Legittime	Illegittime riconosciute da uno o da entrambi i genitori	Illegittime non riconosciute e nate di stato civile ignoto	
<b>Catania</b> . . . . .	1467	6001	3005	2745	139	121	2996	2759	111	126	
Acireale . . . . .	274	1072	558	544	5	4	519	509	7	8	
Caltagirone . . . . .	266	1231	634	617	5	12	597	576	6	15	
Nicosia . . . . .	115	449	245	229	6	10	204	180	7	17	
Adernò . . . . .	135	854	451	449	..	2	403	400	..	3	
Bronte . . . . .	128	608	312	311	1	..	296	294	1	1	
Giarre . . . . .	199	634	341	337	2	2	293	291	2	..	
Leonforte (1) . . . . .	144	608	323	314	7	2	285	272	5	8	
Paternò . . . . .	190	935	469	453	13	3	466	447	14	5	
<b>Girgenti</b> . . . . .	216	809	401	375	5	21	408	379	4	25	
Bivona . . . . .	39	143	83	78	3	2	60	56	2	2	
Sciacca . . . . .	148	738	385	373	4	8	353	338	6	9	
Canicattì . . . . .	235	1072	587	563	10	14	485	464	4	17	
Favara . . . . .	176	888	446	445	1	..	442	442	..	..	
Licata . . . . .	210	934	470	456	8	6	464	449	6	9	
<b>Messina</b> . . . . .	1284	4710	2424	2209	159	56	2286	2078	146	62	
Castroreale . . . . .	74	290	166	157	8	1	124	117	4	3	
Mistretta . . . . .	79	365	175	170	1	4	190	173	3	14	
Patti . . . . .	74	340	171	161	1	9	169	155	1	13	
Barcellona Pozzo di Gotto . . . . .	145	719	371	366	3	2	348	346	..	2	
<b>Palermo</b> . . . . .	2384	10478	5358	5156	75	127	5190	4945	62	113	
Cefalù . . . . .	80	288	159	158	..	1	129	129	..	..	
Corleone . . . . .	119	427	212	209	1	2	215	212	..	3	
Termini Imerese . . . . .	147	522	266	257	6	3	256	251	1	4	
Monreale . . . . .	150	687	360	360	..	..	327	327	..	..	
Partinico . . . . .	151	676	337	335	..	2	339	335	2	2	
<b>Siracusa</b> . . . . .	281	1145	567	546	6	15	578	550	11	17	
Modica . . . . .	360	1545	799	748	..	51	746	686	..	60	
Noto . . . . .	152	690	336	287	9	40	354	312	5	37	
Comiso . . . . .	174	771	406	390	..	16	365	350	2	13	
Ragusa . . . . .	280	1287	664	662	..	2	623	617	..	6	
Vittoria . . . . .	326	1044	544	497	15	32	500	456	5	39	

(1) Si veggia la nota a pag. 22.



DELLA POPOLAZIONE NELL'ANNO 1911.

*luoghi che al tempo del censimento del 10 febbraio 1901 avevano più di 20000 abitanti (1).*

Anno 1911.

Totale dei nati-morti	NATI-MORTI						MORTI			FIGLI NATURALI LEGITTIMATI		COMUNI
	MASCHI			FEMMINE			Maschi	Femmine	Totale	Maschi	Femmine	
	Totale	Legittimi	Illegittimi e nati morti di stato civile ignoto	Totale	Legittime	Illegittime e nate morte di stato civile ignoto						
353	182	156	26	171	147	24	2170	2177	4347	78	70	<b>Catania.</b>
48	22	20	2	26	26	..	468	473	941	3	2	Acireale.
97	55	43	12	42	37	5	398	442	840	..	..	Caltagirone.
27	19	16	3	8	8	..	172	193	365	11	7	Nicosia.
49	29	29	..	20	20	..	503	460	963	..	..	Adernò.
35	21	21	..	14	12	2	227	247	474	3	3	Bronte
21	13	12	1	8	8	..	198	190	388	6	2	Giarre.
18	8	5	3	10	10	..	214	237	451	5	5	Leonforte (1).
41	24	24	..	17	17	..	328	348	676	8	4	Paternò.
70	41	41	..	29	29	..	359	421	780	..	..	<b>Girgenti.</b>
12	6	6	..	6	6	..	38	39	77	..	..	Bivona.
4	2	2	..	2	2	..	206	222	428	..	4	Sciacca.
48	22	21	1	26	26	..	373	363	736	4	3	Canicattì.
54	31	30	1	23	21	2	558	577	1135	..	..	Favara.
60	34	33	1	26	25	1	284	360	644	6	7	Licata.
194	100	91	9	94	81	13	1396	1283	2679	68	66	<b>Messina.</b>
27	16	15	1	11	10	1	64	98	162	11	15	Castroreale.
19	11	11	..	8	8	..	114	156	270	2	1	Mistretta.
14	14	12	2	..	..	..	100	112	212	..	..	Patti.
5	2	2	..	3	3	..	245	219	464	..	..	Barcellona Pozzo di Gotto.
293	163	152	11	130	118	12	5464	5330	10794	57	43	<b>Palermo.</b>
11	5	5	..	6	6	..	124	117	241	..	..	Cefalù.
29	17	17	..	12	12	..	142	129	271	..	..	Corleone.
24	14	14	..	10	7	3	210	217	427	6	4	Termini Imerese.
21	5	5	..	16	16	..	357	397	754	6	9	Monreale.
22	14	14	..	8	8	..	236	289	525	..	..	Partinico.
26	12	11	1	14	14	..	407	419	826	2	4	<b>Siracusa.</b>
93	55	55	..	38	37	1	535	580	1115	11	16	Modica.
41	20	15	5	21	19	2	244	282	526	10	9	Noto.
38	20	19	1	18	17	1	245	273	518	2	1	Comiso.
81	46	44	2	35	34	1	459	431	890	..	..	Ragusa.
87	49	41	8	38	34	4	434	445	879	19	7	Vittoria.

C. Nei 284 comuni capiluoghi di provincia, di circondario o distretto e nei 61 comuni non capi

Anno 1911.

COMUNI	MATRIMONI	NATI - VIVI									
		Totale dei nati-vivi	MASCHI					FEMMINE			
			Totale	Legittimi	Illegittimi riconosciuti da uno o da entrambi i genitori	Illegittimi non riconosciuti e nati di stato civile ignoto	Totale	Legittime	Illegittime riconosciute da uno o da entrambi i genitori	Illegittime non riconosciute e nate di stato civile ignoto	
Trapani . . . . .	484	1658	859	829	17	13	799	760	14	25	
Alcamo . . . . .	267	1284	660	651	6	3	624	610	5	9	
Mazzara del Vallo . . . . .	151	611	294	289	..	5	317	307	..	10	
Castelvetrano . . . . .	174	724	378	355	6	17	346	323	2	21	
Marsala . . . . .	446	1621	832	802	16	14	789	749	15	25	
Monte San Giuliano . . . . .	217	878	465	458	4	3	413	407	4	2	
Cagliari . . . . .	306	1652	829	687	72	70	823	686	70	67	
Iglesias . . . . .	150	719	370	351	11	8	349	328	12	9	
Lanusei . . . . .	23	105	53	51	2	..	52	44	6	2	
Oristano . . . . .	44	176	92	85	2	5	84	77	2	5	
Sassari . . . . .	247	1289	649	611	8	30	640	599	1	40	
Alghero . . . . .	84	444	241	232	6	3	203	193	7	3	
Nuoro . . . . .	44	221	122	116	3	3	99	96	2	1	
Ozieri . . . . .	57	250	121	114	4	3	129	116	8	5	
Tempio Pausania . . . . .	135	563	290	279	9	2	273	265	8	..	

RIASSUNTO

69 Comuni capiluoghi di provincia . .	45464	170685	87536	78626	4654	4256	83149	74549	4455	4145
215 Comuni capiluoghi di circondario o distretto . . . . .	22995	99219	51067	48276	1691	1100	48152	45490	1521	1141
61 Comuni non capiluoghi aventi, al 10 febbraio 1901, più di 20000 abitanti (1) . . . . .	13590	58806	30106	28629	954	523	28700	27321	810	569
<b>TOTALE . . . . .</b>	<b>82049</b>	<b>328710</b>	<b>168709</b>	<b>155531</b>	<b>7299</b>	<b>5879</b>	<b>160001</b>	<b>147360</b>	<b>6786</b>	<b>5855</b>

(1) Non compresi cinque comuni che nel 1881 avevano più di 15000 e nel 1901 meno di 20000 abitanti. Veggasi, a tale proposito, la nota a pag. 22

DELLA POPOLAZIONE NELL'ANNO 1911.

*luoghi che al tempo del censimento del 10 febbraio 1901 avevano più di 20000 abitanti (1).*

Anno 1911.

Totale dei nati-morti	NATI-MORTI						MORTI			FIGLI NATURALI LEGITTIMATI		COMUN
	MASCHI			FEMMINE			Maschi	Femmine	Totale	Maschi	Femmine	
	Totale	Legittimi	Illegittimi e nati morti di stato civile ignoto	Totale	Legittime	Illegittime e nate morte di stato civile ignoto						
70	39	39	..	31	31	..	558	606	1164	9	4	Trapani.
63	34	33	1	29	27	2	453	512	965	..	..	Alcamo.
42	18	17	1	24	23	1	290	294	524	2	8	Mazzara del Vallo.
26	11	8	3	15	13	2	242	266	508	1	..	Castelvetrano.
75	44	40	4	31	31	..	385	453	838	1	2	Marsala.
86	20	20	..	16	16	..	166	225	391	..	1	Monte San Giuliano.
57	31	29	2	26	22	4	646	614	1260	31	26	Cagliari.
52	29	23	6	23	19	4	288	211	499	9	4	Iglesias.
18	9	9	..	4	4	..	34	23	57	..	..	Lanusei.
12	4	3	1	8	7	1	81	86	167	5	4	Oristano.
65	33	32	1	32	27	5	429	414	843	7	5	Sassari.
7	4	3	1	3	3	..	146	167	313	6	7	Alghero.
5	3	3	..	2	2	..	58	73	131	2	3	Nuoro.
4	2	2	..	2	2	..	65	104	169	..	1	Ozieri.
13	9	9	..	4	3	1	164	154	318	9	7	Tempio Pausania.

**GENERALE.**

8655	4853	4223	630	3802	3303	499	75890	71820	147710	2116	1903	69 Comuni capiluoghi di provincia.
4651	2564	2336	228	2087	1944	143	35558	34745	70303	1095	966	215 Comuni capiluoghi di circondario o distretto.
3063	1717	1624	93	1346	1281	65	21136	21191	42327	466	424	61 Comuni non capil. aventi, al 10 febbraio 1901, più di 20000 abit. (1).
16369	9134	8183	951	7235	6528	707	132584	127756	260340	3677	3293	TOTALE.

TAVOLA II. — MOVIMENTO DELLA POPOLAZIONE

Per provincie, compar

Anno 1911.

PROVINCIE	GENNAIO						FEBBRAIO						MARZO						
	MATRIMONI	NATI		NATI-MORTI		MORTI		MATRIMONI	NATI		NATI-MORTI		MORTI		MATRIMONI	NATI		NATI-MORTI	
		Maschi	Femmine	Maschi	Femmine	Maschi	Femmine		Maschi	Femmine	Maschi	Femmine	Maschi	Femmine		Maschi	Femmine	Maschi	Femmine
Alessandria . . . . .	752	818	849	27	35	765	698	1288	842	786	33	42	820	812	175	1019	947	38	24
Cuneo . . . . .	454	752	768	49	22	571	613	762	715	658	36	33	715	691	241	773	720	54	39
Novara . . . . .	992	717	682	29	20	677	703	1380	664	636	25	26	657	693	169	723	660	26	20
Torino . . . . .	695	1192	1111	68	48	1129	1151	1033	1066	1006	57	38	1145	1176	354	1155	1133	60	40
Genova . . . . .	452	1271	1136	75	76	1115	1071	1006	1071	1049	86	59	988	1062	300	1162	1219	68	42
Porto Maurizio . . . . .	70	157	117	12	6	161	155	117	141	129	9	3	131	130	42	139	116	5	8
Bergamo . . . . .	590	899	884	42	40	656	701	634	870	814	43	40	646	641	204	886	802	46	27
Brescia . . . . .	496	879	843	54	48	665	645	560	826	765	51	41	703	684	315	905	886	43	32
Como . . . . .	1204	753	728	42	35	585	586	726	704	710	33	27	588	673	185	764	736	41	31
Cremona . . . . .	425	496	458	19	17	345	418	396	465	453	21	21	445	400	87	443	438	20	23
Mantova . . . . .	223	495	432	42	35	395	357	360	443	438	34	23	386	341	185	535	538	43	24
Milano . . . . .	2106	2508	2445	120	107	1945	2026	1299	2251	2172	103	90	1948	1884	587	2386	2191	113	63
Pavia . . . . .	576	593	586	23	13	471	530	692	500	493	25	9	472	464	122	576	594	19	22
Sondrio . . . . .	117	204	203	14	2	112	144	135	145	158	7	5	137	150	86	195	160	14	10
Belluno . . . . .	217	224	228	9	8	211	212	396	228	240	6	14	197	239	206	220	224	6	10
Padova . . . . .	294	786	712	44	37	458	434	405	795	710	37	30	522	480	427	909	809	36	29
Rovigo . . . . .	192	418	378	37	19	263	225	297	433	451	28	24	294	282	145	503	479	23	14
Treviso . . . . .	284	788	808	27	24	459	430	489	710	675	32	26	556	501	451	883	746	29	22
Udine . . . . .	763	869	811	34	28	663	653	1196	768	722	34	13	786	728	662	817	795	33	33
Venezia . . . . .	259	705	645	25	26	475	469	327	711	666	24	19	505	492	241	805	770	20	19
Verona . . . . .	342	702	623	30	33	461	455	476	663	548	39	30	414	409	328	677	591	36	27
Vicenza . . . . .	311	750	729	44	31	467	497	633	675	678	32	21	487	519	460	775	749	33	19
Bologna . . . . .	298	778	714	30	24	598	602	438	699	697	29	24	584	573	357	890	741	36	26
Ferrara . . . . .	163	572	519	42	36	330	329	156	555	476	27	25	357	316	199	539	508	22	19
Forlì . . . . .	212	588	548	29	16	363	368	265	571	446	20	26	345	358	240	576	573	12	13
Modena . . . . .	177	624	613	37	39	475	465	199	523	507	27	29	445	436	260	599	569	33	24
Parma . . . . .	179	443	406	31	27	294	278	294	422	398	29	25	316	291	194	477	485	34	28
Piacenza . . . . .	178	325	267	19	24	241	198	202	310	287	18	25	230	233	148	443	385	27	22
Ravenna . . . . .	135	371	342	13	10	234	220	232	308	280	18	8	251	225	142	343	312	17	13
Reggio nell'Emilia . . . . .	206	536	478	39	34	345	318	216	508	456	31	24	365	316	213	545	556	35	26
Arezzo . . . . .	184	420	373	36	26	264	242	376	429	351	23	24	272	283	122	479	427	24	30
Firenze . . . . .	596	1198	1184	59	49	1016	902	940	1206	1130	57	58	1021	1004	533	1333	1208	67	47
Grosseto . . . . .	94	241	254	13	10	127	101	156	209	221	9	9	139	117	91	235	224	13	7
Livorno . . . . .	73	160	157	7	4	147	142	108	141	140	5	»	144	127	54	165	147	3	6
Lucca . . . . .	157	392	423	18	22	315	312	416	326	356	20	13	261	290	177	386	387	12	16
Massa e Carrara . . . . .	145	300	284	20	10	184	195	263	260	272	12	12	151	155	137	315	287	15	9
Pisa . . . . .	216	474	449	19	22	324	278	390	432	431	16	19	315	283	191	460	468	24	10
Siena . . . . .	129	342	335	29	16	232	214	279	342	295	22	16	240	229	151	396	371	25	16
Ancona . . . . .	168	536	522	21	28	333	300	342	533	532	17	14	412	371	123	598	573	32	18
Ascoli Piceno . . . . .	152	421	430	19	17	243	244	204	383	380	24	18	248	264	99	400	394	15	12
Macerata . . . . .	119	441	406	20	20	219	286	210	439	405	19	17	255	280	74	482	419	24	19
Pesaro e Urbino . . . . .	148	494	419	36	32	371	344	257	478	419	37	15	333	362	205	516	456	33	16
Perugia . . . . .	456	1146	954	74	54	655	631	847	996	1078	68	42	677	680	271	1214	1246	77	58
Roma . . . . .	853	2059	1939	114	87	1397	1314	1320	1809	1673	103	82	1478	1431	572	1948	1816	100	64

NEI SINGOLI MESI DELL'ANNO 1911.

*timenti e pel Regno.*

Anno 1911.

		APRILE						MAGGIO						GIUGNO								
MORTI		MATRIMONI	NATI		NATI-MORTI		MORTI		MATRIMONI	NATI		NATI-MORTI		MORTI		MATRIMONI	NATI		NATI-MORTI		MORTI	
Maschi	Femmine		Maschi	Femmine	Maschi	Femmine	Maschi	Femmine		Maschi	Femmine	Maschi	Femmine	Maschi	Femmine		Maschi	Femmine	Maschi	Femmine	Maschi	Femmine
789	804	827	1029	988	34	36	681	624	410	1023	916	42	24	568	505	269	883	797	18	28	555	508
694	685	559	852	800	48	31	610	585	441	879	836	49	28	530	497	248	777	749	52	31	505	453
668	700	500	727	714	29	20	549	567	600	706	691	23	26	495	528	248	613	657	30	21	448	418
1152	1161	1169	1190	1059	63	38	989	985	810	1196	1116	56	57	917	854	623	1116	998	39	37	849	839
987	997	824	1182	1081	87	62	827	797	382	1144	1127	70	71	755	709	618	1110	1068	61	48	686	686
142	142	100	118	121	6	5	143	107	73	118	116	6	3	102	99	109	144	123	8	6	105	102
581	579	198	857	862	36	26	558	499	388	896	836	36	23	548	562	178	951	863	33	28	621	527
645	647	305	916	881	44	49	599	558	344	958	921	43	37	516	475	208	906	852	36	31	506	492
601	570	340	693	659	51	27	557	521	370	777	697	36	33	475	469	185	757	759	42	25	494	447
340	341	162	440	433	21	17	299	266	174	485	402	28	12	280	245	62	463	426	16	15	283	241
358	319	272	530	480	41	17	302	253	133	488	496	30	18	285	259	145	466	419	22	20	261	242
1849	1722	1260	2364	2113	96	66	1628	1533	1089	2247	2189	99	69	1545	1409	651	2294	2238	81	62	1503	1421
449	445	313	552	538	18	10	405	368	330	548	583	17	17	361	339	139	523	513	25	13	383	323
138	140	82	153	129	7	8	124	111	103	174	169	9	10	104	134	76	185	171	5	4	97	88
219	184	110	230	237	11	8	174	160	95	266	234	15	15	146	154	59	268	224	7	11	143	153
514	462	410	912	883	51	42	448	422	312	944	894	35	27	382	392	195	834	782	21	15	392	356
275	244	201	522	481	16	16	205	182	143	504	476	20	18	216	185	132	425	405	19	10	212	153
488	477	428	830	776	21	19	374	340	282	825	757	27	18	322	294	161	746	723	24	20	320	271
666	649	485	761	760	34	28	526	470	251	911	815	36	26	454	467	153	917	879	41	39	438	417
451	471	312	754	741	26	23	394	397	292	742	753	30	17	342	284	241	743	737	27	20	356	297
398	376	311	650	627	25	23	317	302	276	682	601	28	23	349	313	151	639	566	25	19	358	316
467	454	366	706	692	41	25	388	352	308	748	684	21	20	338	316	155	747	671	34	17	333	340
506	490	463	835	811	37	27	498	397	367	766	745	31	40	457	363	491	690	650	25	23	404	334
303	243	204	503	550	15	24	242	231	164	492	495	20	23	246	184	183	445	423	22	17	210	182
351	342	291	580	500	19	4	263	219	187	429	443	12	16	233	196	206	358	364	9	15	204	161
382	357	226	629	626	26	22	327	328	264	610	617	36	20	311	304	229	484	483	27	16	277	226
286	266	190	558	541	31	24	285	239	185	552	511	28	17	259	239	157	435	454	27	15	209	191
282	230	140	425	400	20	20	281	233	132	417	404	16	10	204	174	110	352	330	15	17	211	182
186	196	308	345	319	13	8	199	156	82	307	271	10	5	175	145	147	246	237	8	5	152	125
371	333	265	580	558	27	34	313	290	212	560	548	18	24	290	237	183	460	428	19	19	231	258
298	277	313	511	481	33	22	253	226	120	435	399	30	16	235	206	205	341	336	23	19	204	160
931	846	869	1205	1234	62	48	804	714	531	1271	1106	69	49	708	646	661	1141	1043	42	36	700	621
157	144	131	218	180	8	9	121	119	99	206	161	13	7	100	90	93	180	145	9	13	88	87
135	147	121	160	165	5	5	125	107	39	136	140	3	6	104	93	96	109	148	4	4	97	83
286	317	175	395	386	24	12	246	234	222	393	369	25	12	236	248	153	407	368	19	18	221	195
187	198	159	299	278	19	13	181	154	108	322	289	18	18	143	162	124	265	274	12	15	157	149
287	272	289	444	430	23	15	251	230	154	378	380	18	20	213	188	176	361	346	19	8	196	150
244	232	241	351	356	19	13	216	199	193	313	311	13	15	214	166	155	240	255	15	19	168	141
341	335	314	508	501	18	19	271	268	118	456	409	23	17	229	224	167	371	372	22	7	197	228
209	221	182	370	363	20	9	184	166	83	336	321	11	11	149	148	97	283	262	18	8	133	168
219	263	249	422	407	26	21	195	218	124	352	345	23	12	145	155	109	320	289	15	12	132	140
300	305	228	460	420	17	18	287	223	134	385	369	29	12	191	171	126	325	320	12	12	166	137
728	698	702	1231	1145	56	48	600	563	239	1017	948	38	43	506	454	433	787	731	35	31	423	374
1326	1185	1016	1772	1606	102	71	1003	968	628	1583	1532	102	69	883	802	733	1467	1352	96	61	848	778

Anno 1911.

PROVINCIE	LUGLIO						AGOSTO						SETTEMBRE						
	MATRIMONI	NATI		NATI-MORTI		MORTI		MATRIMONI	NATI		NATI-MORTI		MORTI		MATRIMONI	NATI		NATI-MORTI	
		Maschi	Femmine	Maschi	Femmine	Maschi	Femmine		Maschi	Femmine	Maschi	Femmine	Maschi	Femmine		Maschi	Femmine	Maschi	Femmine
Alessandria . . . . .	212	889	836	26	19	610	535	256	938	854	23	23	650	670	386	759	735	20	21
Cuneo . . . . .	191	852	852	33	29	572	602	218	781	794	39	29	689	661	387	756	655	31	25
Novara . . . . .	192	718	698	28	27	530	549	294	773	773	23	24	585	575	351	742	772	34	24
Torino . . . . .	427	1176	1099	56	31	1039	961	457	1108	1032	43	40	1012	956	705	1103	1029	63	37
Genova . . . . .	444	1216	1150	64	40	885	927	431	1136	1125	66	37	1001	1045	527	1079	979	46	41
Porto Maurizio . . . . .	62	147	142	7	2	148	155	53	126	123	3	5	135	132	82	116	128	4	4
Bergamo . . . . .	167	1056	955	34	34	825	808	132	1063	1067	50	33	839	865	250	1053	998	38	31
Brescia . . . . .	192	1014	946	45	36	777	681	174	1014	972	37	29	731	667	255	938	895	40	27
Como . . . . .	134	861	763	30	27	677	694	115	881	801	33	20	760	762	286	990	943	34	30
Cremona . . . . .	52	522	486	22	16	346	332	69	502	449	22	13	342	312	119	534	442	15	7
Mantova . . . . .	140	518	503	35	32	363	324	117	499	507	21	17	352	306	142	503	529	29	17
Milano . . . . .	678	2554	2515	82	60	2103	1874	526	2478	2364	88	53	1859	1758	983	2493	2313	87	54
Pavia . . . . .	121	594	508	21	6	420	398	141	656	507	27	21	456	364	196	448	465	18	14
Sondrio . . . . .	45	167	159	13	7	119	152	48	197	152	14	8	116	114	41	203	182	7	6
Belluno . . . . .	62	330	281	11	2	147	165	57	396	343	8	12	157	151	62	340	401	18	4
Padova . . . . .	220	875	851	33	27	470	429	167	1004	918	23	14	550	481	181	926	855	30	21
Rovigo . . . . .	123	502	454	15	14	241	213	103	462	455	17	11	233	233	108	477	456	12	13
Treviso . . . . .	190	769	675	28	20	376	374	117	839	817	31	24	365	291	139	860	820	31	24
Udine . . . . .	164	1118	999	47	47	566	582	131	1371	1318	47	40	564	592	183	1447	1393	45	40
Venezia . . . . .	229	771	743	23	23	482	431	194	809	784	25	24	514	493	252	782	711	26	22
Verona . . . . .	177	730	653	34	9	485	449	117	743	627	28	17	458	430	171	713	618	23	18
Vicenza . . . . .	179	885	805	35	20	462	449	119	883	841	38	22	421	402	181	850	797	43	27
Bologna . . . . .	346	779	677	31	31	462	368	278	775	701	37	25	416	386	326	781	690	30	21
Ferrara . . . . .	134	515	491	16	11	247	236	123	541	486	20	17	271	253	134	584	580	15	14
Forlì . . . . .	171	398	398	14	10	209	202	167	410	399	16	12	283	272	168	441	399	17	9
Modèna . . . . .	186	530	521	13	23	251	234	186	604	517	28	18	293	244	207	540	531	26	13
Parma . . . . .	150	487	446	20	16	227	176	135	467	462	19	15	215	230	152	468	421	22	15
Piacenza . . . . .	104	374	395	10	15	204	191	60	383	354	19	6	201	207	97	404	343	17	13
Ravenna . . . . .	121	270	230	14	15	175	171	120	277	259	14	6	195	173	145	248	259	15	7
Reggio nell'Emilia . . . . .	166	493	508	25	16	253	212	173	499	506	24	18	262	198	170	519	476	24	14
Arezzo . . . . .	115	388	353	22	9	256	226	123	326	312	14	14	263	275	162	341	298	22	15
Firenze . . . . .	581	1140	1106	53	30	851	843	482	1114	1087	59	41	906	923	578	1022	979	51	25
Grosseto . . . . .	43	195	168	8	5	129	97	83	198	180	16	8	124	135	96	202	195	12	6
Livorno . . . . .	87	154	137	7	6	181	162	64	150	146	5	3	252	324	60	113	119	3	5
Lucca . . . . .	143	472	362	18	9	268	240	122	394	371	21	7	296	273	179	395	355	10	5
Massa e Carrara . . . . .	96	389	356	11	10	203	202	121	333	306	14	12	280	249	140	332	281	15	6
Pisa . . . . .	134	418	376	16	16	258	255	105	359	383	24	11	294	236	202	372	337	10	15
Siena . . . . .	69	251	252	5	7	194	190	114	246	205	10	6	237	192	134	239	206	14	4
Ancona . . . . .	123	437	373	17	20	227	208	105	407	374	17	11	214	225	238	423	356	9	19
Ascoli Piceno . . . . .	90	291	271	12	5	188	186	87	316	289	11	7	202	227	165	336	295	9	9
Macerata . . . . .	92	311	286	12	15	176	161	143	317	284	16	12	197	207	221	301	294	11	8
Pesaro e Urbino . . . . .	96	342	341	18	7	197	176	105	341	306	19	10	246	224	156	342	304	10	16
Perugia . . . . .	237	758	721	36	22	524	494	264	667	589	28	13	666	550	374	680	693	45	29
Roma . . . . .	620	1644	1530	86	71	1247	1108	676	1626	1497	85	63	1201	1128	815	1570	1542	89	63

LAZIONE NEI SINGOLI MESI DELL'ANNO 1911.

imenti e pel Regno.

Anno 1911.

MORTI		OTTOBRE								NOVEMBRE								DICEMBRE							
		MATERMONTI		NATI		NATI-MORTI		MORTI		MATERMONTI		NATI		NATI-MORTI		MORTI		MATERMONTI		NATI		NATI-MORTI		MORTI	
		Maschi	Femmine	Maschi	Femmine	Maschi	Femmine	Maschi	Femmine	Maschi	Femmine	Maschi	Femmine	Maschi	Femmine	Maschi	Femmine	Maschi	Femmine	Maschi	Femmine	Maschi	Femmine	Maschi	Femmine
617	478	438	786	700	25	17	512	480	788	699	631	26	16	473	429	332	692	704	33	24	501	447			
537	506	356	762	681	34	30	468	425	326	691	689	26	27	395	392	301	719	623	43	31	437	436			
446	479	379	821	784	34	19	475	453	520	707	788	29	25	422	433	344	686	619	28	21	446	482			
796	780	746	1030	919	40	42	741	751	660	1028	990	45	30	812	739	737	1071	1009	59	35	815	781			
616	661	689	1015	941	61	52	618	606	781	1008	973	62	30	635	591	409	1004	977	68	49	710	683			
90	100	123	129	128	4	6	86	89	71	128	99	8	6	102	109	81	104	123	6	3	88	97			
628	653	305	1034	938	50	19	438	409	407	942	855	38	27	404	348	329	917	835	38	33	461	453			
508	535	353	921	895	44	26	467	437	563	807	757	37	26	401	387	459	836	843	53	27	494	415			
579	530	353	1052	905	42	20	458	443	324	806	800	41	20	437	422	400	808	747	33	24	525	484			
326	266	207	476	433	21	17	296	278	495	392	376	17	18	259	213	239	425	438	18	18	243	267			
319	304	238	430	450	24	26	298	273	346	409	399	24	21	242	204	255	456	425	32	29	265	288			
1462	1388	1601	2367	2340	78	53	1329	1211	1259	2209	2145	76	68	1208	1104	996	2220	2222	108	76	1508	1367			
347	312	275	493	473	26	23	352	329	528	473	442	22	17	271	287	213	530	432	19	21	354	324			
162	162	48	206	178	6	11	94	99	58	167	173	3	8	98	64	66	196	192	12	9	116	124			
157	158	96	440	383	13	8	135	144	95	375	333	7	9	136	140	93	376	282	17	6	132	161			
420	352	223	842	759	25	18	371	365	349	695	667	31	22	335	361	466	698	680	45	35	386	366			
225	236	191	319	331	17	9	223	226	256	320	283	15	12	176	189	198	340	326	19	14	179	212			
252	261	163	868	829	27	22	287	286	290	764	703	24	18	279	265	460	784	711	22	20	340	346			
507	488	221	1431	1305	49	36	536	503	425	1185	1210	46	35	460	392	357	1030	981	47	27	473	459			
394	375	313	702	672	24	15	406	351	391	632	584	31	24	335	315	396	607	562	29	24	352	342			
347	351	236	615	568	37	22	304	284	366	530	491	22	21	256	274	304	593	514	26	23	325	283			
364	410	220	798	791	34	33	344	297	355	716	695	30	20	301	299	321	678	691	29	24	349	348			
435	402	386	778	664	28	29	417	370	443	687	686	27	30	339	349	384	719	689	30	27	452	481			
247	224	177	484	424	25	13	238	242	226	384	400	23	16	228	200	263	498	473	31	28	233	240			
340	280	279	422	396	18	10	275	253	277	411	401	16	6	228	186	215	499	406	20	18	237	235			
338	298	230	481	494	22	20	292	284	233	446	456	21	7	277	244	245	547	476	37	24	284	275			
273	229	187	408	433	20	27	224	207	304	389	371	21	14	203	184	261	376	375	29	16	242	198			
219	210	132	331	335	11	11	196	184	250	285	253	16	10	174	172	186	263	268	13	11	231	182			
183	161	176	279	272	15	7	156	148	228	270	267	6	13	173	134	144	268	289	11	10	165	154			
319	283	170	502	464	23	20	284	264	175	420	408	33	13	230	190	219	442	440	24	32	265	250			
303	274	237	329	322	23	12	263	235	197	330	300	18	15	178	196	130	291	284	23	24	211	221			
803	780	710	1065	935	51	40	772	656	812	963	947	48	48	656	632	653	1009	961	62	32	662	632			
92	122	171	170	184	6	2	80	101	146	174	149	7	4	98	91	114	188	178	12	7	106	114			
113	83	92	122	130	9	3	100	86	77	124	116	6	4	80	74	63	145	106	7	4	110	87			
235	234	251	372	361	21	15	200	255	245	364	354	27	10	193	202	147	347	349	20	14	223	234			
201	203	172	316	305	12	9	163	163	137	284	272	16	12	166	124	158	268	326	21	11	148	138			
246	217	236	351	295	17	11	199	191	299	335	353	7	11	212	193	190	334	377	13	12	235	209			
179	172	178	217	230	11	7	156	169	142	200	189	11	6	157	148	128	202	209	13	3	171	165			
260	241	465	364	403	12	10	231	264	257	391	362	20	11	222	199	177	396	397	19	22	233	229			
215	191	262	314	294	8	11	163	179	248	330	267	11	15	163	182	149	319	323	18	11	176	215			
223	220	352	339	266	7	10	209	219	246	264	250	16	8	178	194	150	295	290	30	12	203	213			
290	271	275	350	303	15	13	222	237	233	281	316	18	14	184	171	195	325	338	17	24	215	186			
556	551	699	719	655	37	24	528	498	607	622	653	30	37	487	456	415	722	694	46	38	508	451			
1096	1051	1327	1452	1438	91	69	953	938	973	1506	1473	85	76	973	909	789	1555	1478	86	88	1077	965			

Anno 1911.

PROVINCIE E COMPARTIMENTI	GENNAIO						FEBBRAIO						MARZO						
	MATRIMONI	NATI		NATI-MORTI		MORTI		MATRIMONI	NATI		NATI-MORTI		MORTI		MATRIMONI	NATI		NATI-MORTI	
		Maschi	Femmine	Maschi	Femmine	Maschi	Femmine		Maschi	Femmine	Maschi	Femmine	Maschi	Femmine		Maschi	Femmine	Maschi	Femmine
Aquila degli Abruzzi . . . . .	274	592	578	39	27	428	393	389	505	484	33	25	379	398	190	605	559	36	23
Campobasso . . . . .	234	611	539	24	25	398	396	368	515	454	29	32	341	404	245	608	541	30	25
Chieti . . . . .	198	573	547	35	36	416	466	341	522	482	33	22	415	477	206	561	529	29	32
Teramo . . . . .	168	579	531	21	31	284	285	275	452	421	19	26	260	284	103	508	496	30	19
Avellino . . . . .	331	743	642	34	37	413	403	400	550	543	28	28	452	483	249	567	523	24	19
Benevento . . . . .	172	463	402	22	17	314	322	287	394	351	23	13	276	277	123	371	373	16	13
Caserta . . . . .	528	1456	1301	60	57	893	972	718	1159	1072	65	33	928	996	476	1156	1034	51	56
Napoli . . . . .	661	2679	2263	163	110	1605	1515	845	2008	1929	152	112	1726	1399	704	1890	1774	118	99
Salerno . . . . .	340	1133	867	43	55	612	685	495	876	777	50	41	763	800	253	835	781	59	46
Bari delle Puglie . . . . .	733	2593	1959	107	95	1245	1226	988	1664	1590	105	85	1222	1237	298	1531	1490	90	77
Foggia . . . . .	389	1177	988	49	37	529	584	479	889	817	34	34	532	537	275	786	737	36	29
Lecce . . . . .	513	1861	1540	68	59	694	721	611	1400	1318	65	56	839	866	345	1358	1257	70	53
Potenza . . . . .	333	962	886	42	40	511	544	475	787	713	52	40	518	585	221	762	768	34	40
Catanzaro . . . . .	326	972	871	29	22	497	566	352	749	747	31	26	465	585	240	766	746	20	22
Cosenza . . . . .	265	977	815	35	19	448	524	358	738	707	18	25	434	509	257	748	703	32	27
Reggio di Calabria . . . . .	271	1063	874	43	42	435	480	499	752	759	29	28	423	469	217	876	812	42	33
Caltanissetta . . . . .	277	906	743	26	28	359	329	345	672	603	25	11	325	329	139	566	563	30	27
Catania . . . . .	511	1616	1273	74	51	738	713	700	1102	1042	51	52	718	726	248	1153	1051	51	46
Girgenti . . . . .	316	922	814	42	28	467	486	435	744	731	33	27	433	440	174	579	594	24	14
Messina . . . . .	360	960	906	41	32	471	482	525	766	732	31	35	477	462	208	796	774	31	24
Palermo . . . . .	570	1647	1340	43	38	825	840	783	1181	1106	31	23	763	859	273	1161	1135	41	29
Siracusa . . . . .	313	1051	876	35	29	474	491	465	704	717	35	26	472	496	191	736	696	33	36
Trapani . . . . .	253	743	569	23	21	266	327	474	492	506	26	14	245	292	56	486	431	19	14
Cagliari . . . . .	252	1020	894	38	36	680	580	344	985	876	32	38	520	479	198	833	821	24	22
Sassari . . . . .	161	565	503	25	21	335	329	195	521	496	19	9	289	271	88	586	504	10	11

RIASSUNTO PER

Piemonte . . . . .	2893	3479	3410	173	125	3142	3165	4463	3287	3086	151	139	3337	3372	939	3670	3460	178	123
Liguria . . . . .	522	1428	1253	87	82	1276	1226	1123	1212	1178	95	62	1119	1192	342	1301	1335	73	50
Lombardia . . . . .	5737	6830	6609	356	297	5174	5407	4802	6204	6003	317	256	5325	5237	1771	6690	6345	339	282
Veneto . . . . .	2662	5242	4934	250	206	3459	3425	4219	4983	4690	232	177	3761	3650	2920	5589	5163	216	173
Emilia . . . . .	1548	4237	3887	240	210	2880	2778	2002	3896	3547	199	186	2893	2748	1753	4352	4129	216	171
Toscana . . . . .	1594	3527	3459	201	159	2609	2386	2928	3345	3196	164	151	2543	2488	1456	3769	3519	183	141
Marche . . . . .	587	1892	1777	96	97	1169	1174	1013	1833	1736	97	64	1248	1277	501	1896	1842	104	65
Umbria . . . . .	436	1146	954	74	54	655	631	847	996	1078	68	42	677	680	271	1214	1246	77	58
Lazio . . . . .	853	2059	1939	114	87	1397	1314	1320	1809	1673	103	82	1478	1431	572	1948	1816	100	64
Abruzzi e Molise . . . . .	874	2355	2195	119	119	1526	1540	1373	1994	1841	114	105	1395	1563	744	2282	2119	125	99
Campania . . . . .	2032	6474	5475	322	276	3837	3897	2748	4987	4672	318	227	4145	4255	1805	4419	4485	268	233
Puglie . . . . .	1635	5631	4487	224	191	2468	2531	2078	3953	3725	204	175	2593	2640	918	3675	3484	196	159
Basilicata . . . . .	333	962	886	42	40	511	544	475	787	713	52	40	518	585	221	762	768	34	40
Calabria . . . . .	862	3012	2560	107	83	1380	1570	1209	2239	2213	78	79	1326	1563	714	2390	2261	94	82
Sicilia . . . . .	2600	7845	6521	284	227	3600	3668	3727	5661	5437	232	188	3433	3604	1289	5477	5244	229	190
Sardegna . . . . .	413	1585	1397	63	57	1015	909	539	1506	1372	51	47	809	750	286	1419	1325	34	33
REGNO . . . . .	25601	57704	51743	2752	2310	36098	36165	34866	48692	46160	2475	2020	36600	37035	16502	51353	48541	2466	1913



LAZIONE NEI SINGOLI MESI DELL'ANNO 1911.

menti e pel Regno.

Anno 1911.

MORTI		APRILE								MAGGIO								GIUGNO							
		MATRIMONI		NATI		NATI-MORTI		MORTI		MATRIMONI		NATI		NATI-MORTI		MORTI		MATRIMONI		NATI		NATI-MORTI		MORTI	
		Maschi	Femmine	Maschi	Femmine	Maschi	Femmine	Maschi	Femmine	Maschi	Femmine	Maschi	Femmine	Maschi	Femmine	Maschi	Femmine	Maschi	Femmine	Maschi	Femmine	Maschi	Femmine	Maschi	Femmine
385	413	210	576	556	27	26	323	374	203	576	516	20	18	333	324	237	544	518	26	12	231	265			
349	383	226	509	489	35	13	307	291	195	433	456	25	21	252	282	193	415	381	23	17	277	278			
350	406	219	516	510	34	24	276	326	207	479	447	41	13	264	265	177	383	409	16	22	253	233			
298	282	166	419	458	23	15	271	235	126	367	427	15	9	210	205	122	367	366	18	12	192	192			
411	376	231	562	472	23	30	292	295	169	484	442	19	19	280	268	218	412	436	25	24	283	298			
263	216	160	367	329	14	18	188	228	134	295	297	14	10	172	174	110	290	283	12	20	175	131			
810	815	418	1037	944	44	28	671	624	395	966	872	49	30	552	594	455	942	880	46	43	907	906			
1401	1316	744	1810	1716	105	68	1184	1069	850	1660	1582	82	81	1303	1203	796	1501	1455	105	78	2600	2714			
594	650	297	766	761	36	31	522	488	295	679	709	42	28	435	451	298	662	638	57	19	690	643			
1127	1107	764	1416	1439	78	63	789	819	471	1362	1293	54	51	770	756	363	1194	1160	61	48	915	888			
486	481	285	682	651	33	28	390	369	252	629	592	24	25	380	360	223	615	590	42	20	452	400			
779	758	448	1338	1304	58	47	640	655	474	1231	1120	50	43	596	589	296	1063	1015	52	38	641	671			
489	545	376	715	659	32	32	423	433	208	660	635	35	29	388	415	292	647	647	39	15	374	429			
471	550	280	651	653	27	19	444	491	254	599	540	22	29	392	411	239	582	541	34	12	323	367			
414	556	310	637	567	23	23	399	490	229	532	554	26	15	350	367	255	566	519	19	11	342	328			
349	393	263	715	618	32	19	304	356	243	668	582	36	18	347	292	217	644	610	23	25	333	321			
333	304	268	478	526	22	22	244	241	134	477	452	19	22	246	232	198	420	414	22	22	225	269			
636	623	561	1047	986	36	47	515	555	304	930	947	47	40	526	521	476	1082	1003	47	42	588	621			
413	433	416	567	556	33	21	352	354	96	561	577	27	17	294	337	271	565	503	31	25	351	379			
442	483	404	696	674	26	20	348	377	242	720	625	29	27	339	357	339	597	582	31	17	338	332			
841	788	754	980	1001	46	32	657	680	168	975	927	39	34	621	633	515	1008	894	32	33	1155	1130			
462	458	522	632	630	33	27	334	364	134	627	623	22	26	347	350	313	574	572	21	17	392	444			
329	323	341	412	348	20	15	275	248	44	450	432	17	14	200	190	185	388	376	24	21	263	249			
558	485	233	735	691	20	20	422	422	202	602	541	19	18	395	359	233	539	533	21	18	319	308			
308	297	152	463	444	17	8	263	255	167	431	424	23	11	241	255	213	410	373	4	7	190	181			

COMPARTIMENTI.

3303	3350	3055	3798	3561	174	125	2829	2761	2261	3804	3559	170	135	2510	2384	1388	3389	3201	139	117	2357	2218
1129	1139	924	1300	1202	93	67	970	904	455	1262	1243	76	74	857	808	727	1254	1191	69	54	791	788
4961	4763	2932	6505	6045	314	220	4472	4109	2931	6573	6293	298	219	4114	3892	1644	6525	6241	260	198	4148	3781
3478	3317	2623	5365	5197	225	184	2826	2625	1959	5622	5214	212	164	2549	2405	1247	5319	4987	198	151	2552	2303
2667	2457	2087	4455	4305	188	163	2408	2093	1593	4133	4034	171	155	2175	1842	1706	3470	3369	152	127	1898	1659
2525	2433	2298	3583	3510	193	137	2197	1983	1466	3454	3155	189	143	1953	1799	1669	3044	2915	143	132	1831	1586
1069	1124	973	1760	1691	81	67	937	875	459	1529	1444	86	52	714	698	499	1299	1243	67	39	628	668
728	698	702	1231	1145	56	48	600	563	239	1017	948	38	43	506	454	433	787	731	35	31	423	374
1326	1185	1016	1772	1606	102	71	1003	968	628	1583	1532	102	69	883	802	733	1467	1352	96	61	848	778
1382	1484	821	2020	2013	119	78	1177	1226	731	1855	1846	101	61	1059	1076	729	1709	1674	83	63	953	968
3479	3403	1850	4542	4222	222	175	2857	2704	1813	4034	3902	206	171	2742	2690	1877	3807	3697	225	184	4655	4692
2392	2346	1497	3436	3394	169	138	1819	1843	1197	3222	3005	158	119	1746	1705	882	2872	2765	155	106	2008	1959
489	545	376	715	659	32	32	423	433	208	660	635	35	29	388	415	292	647	647	39	15	274	429
1234	1499	853	2003	1838	82	61	1147	1337	726	1799	1676	84	62	1089	1070	711	1792	1670	76	48	998	1016
3456	3412	3266	4812	4721	236	184	2725	2819	1122	4740	4583	200	180	2573	2620	2297	4634	4344	208	177	3312	3424
866	782	385	1198	1135	37	28	685	677	369	1033	965	42	29	636	614	446	949	906	25	25	509	489
34484	33937	25658	48495	46244	2323	1778	29075	27920	18187	46370	44034	2168	1705	26494	25274	17280	42964	40933	1970	1528	28285	27132

Anno 1911.

PROVINCIE E COMPARTIMENTI	LUGLIO						AGOSTO						SETTEMBRE						
	MATRIMONI	NATI		NATI-MORTI		MORTI	MATRIMONI	NATI		NATI-MORTI		MORTI	MATRIMONI	NATI		NATI-MORTI			
		Maschi	Femmine	Maschi	Femmine			Maschi	Femmine	Maschi	Femmine			Maschi	Femmine	Maschi	Femmine	Maschi	Femmine
Aquila degli Abruzzi . . . . .	193	514	485	21	15	321	315	235	594	423	27	20	543	515	269	521	475	31	14
Campobasso . . . . .	157	393	405	22	17	402	439	127	367	414	19	23	574	684	182	414	403	18	16
Chieti . . . . .	160	403	442	21	27	327	353	139	394	371	21	21	408	447	202	389	304	20	17
Teramo . . . . .	97	332	326	11	15	282	250	113	298	306	17	16	298	275	143	325	265	24	14
Avellino . . . . .	140	514	485	28	19	384	397	170	524	475	25	19	496	496	201	600	550	22	10
Benevento . . . . .	83	299	289	13	10	235	220	89	253	262	14	18	260	296	121	346	309	17	11
Caserta . . . . .	344	916	895	37	36	1604	1634	363	889	876	54	52	1331	1423	454	1001	922	48	30
Napoli . . . . .	786	1434	1424	129	90	2572	2689	865	1352	1293	88	78	1698	1691	860	1452	1345	81	72
Salerno . . . . .	233	739	698	40	33	1066	1174	245	614	573	58	31	1006	1112	300	721	711	32	30
Bari delle Puglie . . . . .	372	1195	1194	76	53	1221	1170	553	1148	1052	80	40	1026	1129	766	1246	1114	64	52
Foggia . . . . .	101	633	561	35	15	488	542	132	623	560	30	20	512	585	243	597	561	24	26
Lecce . . . . .	361	1083	967	50	46	792	887	609	990	980	43	28	778	883	473	1028	993	59	28
Potenza . . . . .	194	670	601	30	26	493	513	156	684	642	38	25	559	643	363	710	669	43	25
Catanzaro . . . . .	188	614	570	18	22	446	422	203	594	575	22	16	529	576	291	613	584	26	25
Cosenza . . . . .	223	592	552	26	23	395	379	198	620	545	26	17	440	519	315	606	641	31	21
Reggio di Calabria . . . . .	253	614	572	25	22	415	418	244	597	570	34	22	421	481	319	613	574	28	18
Caltanissetta . . . . .	168	434	463	24	16	453	510	117	462	441	18	20	495	569	254	493	476	14	23
Catania . . . . .	516	1002	964	57	50	1057	1057	242	938	916	54	42	1124	1149	536	959	849	53	38
Girgenti . . . . .	223	509	499	27	26	475	535	110	548	492	29	25	467	522	335	599	536	38	21
Messina . . . . .	468	648	604	37	23	496	516	199	681	570	27	29	505	539	370	590	571	30	23
Palermo . . . . .	452	1026	932	38	41	1439	1457	111	982	898	37	25	1033	1050	568	973	929	40	42
Siracusa . . . . .	225	620	574	30	23	561	612	283	560	498	32	22	563	548	294	617	618	30	21
Trapani . . . . .	164	411	351	9	17	367	407	25	363	360	18	21	380	477	258	386	369	27	16
Cagliari . . . . .	218	624	611	27	16	446	407	238	648	579	18	19	549	545	385	684	613	27	16
Sassari . . . . .	91	447	376	14	13	228	274	122	440	390	15	13	359	350	243	407	434	15	20

**RIASSUNTO PER**

Piemonte . . . . .	1022	3635	3485	143	106	2751	2647	1225	3600	3453	128	116	2936	2862	1829	3360	3191	148	107
Liguria . . . . .	506	1363	1292	71	42	1033	1082	484	1262	1248	69	42	1136	1177	609	1195	1107	50	45
Lombardia . . . . .	1529	7286	6835	282	218	5630	5263	1322	7290	6819	292	194	5455	5148	2272	7162	6767	268	186
Veneto . . . . .	1344	5980	5461	226	162	3229	3092	1005	6507	6103	217	164	3262	3073	1277	6395	6051	228	169
Emilia . . . . .	1378	3846	3666	143	137	2028	1790	1242	3956	3684	177	117	2136	1963	1399	3985	3699	166	106
Toscana . . . . .	1268	3407	3110	140	92	2340	2215	1214	3120	2900	163	102	2652	2607	1551	3016	2770	137	81
Marche . . . . .	401	1381	1271	59	47	788	731	440	1381	1253	63	40	859	883	370	1402	1249	39	52
Umbria . . . . .	237	758	721	36	22	524	494	264	667	589	28	13	666	550	374	680	693	45	29
Lazio . . . . .	620	1644	1530	86	71	1247	1108	670	1626	1497	85	63	1201	1128	815	1570	1542	89	68
Abruzzi e Molise . . . . .	607	1642	1658	75	74	1332	1357	614	1593	1514	84	80	1823	1921	796	1649	1447	93	61
Campania . . . . .	1586	3902	3791	247	188	5861	6114	1732	3631	3179	239	198	4791	5018	1936	4120	3837	200	153
Puglia . . . . .	834	2911	2722	161	114	2501	2599	1294	2761	2592	153	88	2316	2597	1482	2871	2668	147	106
Basilicata . . . . .	194	670	601	30	26	493	513	156	684	642	38	25	559	643	363	710	669	43	25
Calabrie . . . . .	664	1820	1694	69	67	1256	1219	645	1811	1690	82	55	1390	1576	925	1832	1799	85	64
Sicilia . . . . .	2216	4650	4387	222	196	4848	5094	1090	4534	4175	215	184	4567	4854	2645	4617	4348	232	184
Sardegna . . . . .	309	1071	987	41	29	674	681	360	1088	969	33	32	908	895	628	1091	1047	42	36
<b>REGNO . . .</b>	<b>14715</b>	<b>45966</b>	<b>43211</b>	<b>2031</b>	<b>1591</b>	<b>36535</b>	<b>35999</b>	<b>13757</b>	<b>45511</b>	<b>42697</b>	<b>2066</b>	<b>1513</b>	<b>36657</b>	<b>36895</b>	<b>13681</b>	<b>45655</b>	<b>42884</b>	<b>2012</b>	<b>1472</b>

LAZIONE NEI SINGOLI MESI DELL'ANNO 1911.

*timenti e pel Regno.*

Anno 1911.

MORTI		OTTOBRE								NOVEMBRE								DICEMBRE							
		MATRIMONI		NATI		NATI-MORTI		MORTI		MATRIMONI		NATI		NATI-MORTI		MORTI		MATRIMONI		NATI		NATI-MORTI		MORTI	
		Maschi	Femmine	Maschi	Femmine	Maschi	Femmine	Maschi	Femmine	Maschi	Femmine	Maschi	Femmine	Maschi	Femmine	Maschi	Femmine	Maschi	Femmine	Maschi	Femmine	Maschi	Femmine	Maschi	Femmine
462	524	255	505	456	16	16	367	380	239	455	415	9	20	343	277	360	411	429	33	25	306	318			
412	516	229	401	487	18	13	304	343	242	369	366	17	18	273	250	305	434	412	21	11	292	327			
315	393	254	375	382	23	19	290	298	265	393	373	26	17	251	244	392	438	459	26	19	319	286			
262	255	196	342	330	15	16	221	244	303	304	291	23	10	206	234	258	349	333	23	22	209	251			
401	453	246	592	553	22	23	301	321	234	510	519	31	20	267	281	337	503	478	22	19	329	328			
232	225	151	327	349	18	12	180	210	148	340	302	15	15	192	265	179	314	308	14	19	196	207			
864	852	604	1073	1017	42	25	728	673	675	1021	956	41	38	584	684	628	995	1095	56	47	730	754			
1144	1210	883	1565	1454	101	94	1131	1041	894	1542	1514	112	84	1113	969	802	1237	1437	122	84	1341	1191			
557	595	387	767	635	26	28	481	505	432	736	644	41	40	447	448	421	697	756	48	31	437	491			
931	1012	651	1220	1298	61	43	745	766	650	1202	1198	83	65	704	613	651	1021	1227	95	69	750	797			
463	512	316	664	669	41	21	384	402	335	644	672	23	26	449	366	399	623	655	36	31	451	422			
682	764	528	1171	1152	63	38	582	671	878	1130	1117	55	39	639	651	716	987	1115	69	62	714	717			
464	562	436	710	740	38	21	423	489	363	661	610	30	29	441	461	371	672	674	45	28	417	466			
462	477	341	672	650	31	18	411	399	345	559	598	20	17	380	409	383	580	647	16	36	410	484			
439	499	319	728	682	24	19	414	471	283	594	575	16	22	371	363	324	504	558	24	19	377	434			
379	389	314	684	596	23	11	342	351	330	655	616	33	30	330	302	328	573	599	39	27	342	359			
401	429	345	527	482	20	25	361	397	299	520	527	24	23	307	380	221	449	543	24	36	331	372			
758	835	671	1000	922	49	41	647	647	526	945	913	50	53	527	593	400	710	924	62	56	590	662			
430	480	311	604	568	33	25	382	431	323	591	582	41	26	498	561	214	531	596	41	34	463	509			
440	420	346	619	594	17	19	361	361	399	643	607	23	25	361	333	256	591	664	32	29	366	364			
823	770	670	1093	1051	35	36	870	832	555	1057	1003	48	35	961	896	398	718	999	45	41	948	979			
456	472	361	657	557	39	21	361	421	221	657	580	25	26	345	366	342	520	627	33	36	367	394			
233	282	381	441	420	13	13	198	224	405	491	455	23	14	239	233	87	422	482	18	23	212	255			
538	549	463	642	634	32	18	488	465	549	593	623	36	25	442	461	330	658	618	39	25	452	425			
365	356	363	428	378	17	11	320	372	249	437	395	18	6	265	284	206	430	403	19	17	273	253			

COMPARTIMENTI.

2396	2243	1919	3399	3084	133	108	2196	2109	2294	3125	3098	126	98	2102	1993	1714	3168	2955	163	111	2199	2146
706	761	812	1144	1069	65	58	704	695	852	1136	1072	70	36	737	700	490	1108	1100	74	52	798	780
4331	4180	3380	6982	6612	285	195	3732	3433	3980	6205	5947	258	205	3320	3049	2957	6388	6134	313	237	3966	3722
2666	2631	1663	6015	5638	226	163	2606	2456	2527	5217	4966	206	161	2278	2235	2595	5106	4747	234	173	2536	2517
2354	2087	1737	3685	3432	162	137	2082	1952	2136	3292	3242	163	109	1902	1659	1917	3612	3416	195	166	2109	2015
2172	2085	2047	2942	2762	150	99	1933	1856	2055	2774	2680	140	110	1740	1660	1583	2784	2790	171	107	1866	1800
988	923	1354	1367	1266	42	44	845	899	984	1266	1195	65	48	747	746	671	1335	1348	84	69	827	843
556	551	699	719	655	37	24	528	498	607	622	653	30	37	487	456	415	722	694	46	38	508	451
1096	1051	1327	1452	1438	91	69	953	938	973	1506	1473	85	76	973	909	789	1555	1478	86	88	1077	965
1451	1688	934	1623	1655	72	64	1182	1265	4049	1521	1445	75	65	1073	1005	1315	1632	1633	103	77	1126	1182
3198	3335	2271	4324	4008	209	182	2821	2750	2383	4149	3935	240	197	2603	2587	2367	3746	4074	262	200	3033	2971
2076	2288	1495	3055	3119	165	102	1711	1839	1863	2976	2987	161	130	1792	1630	1766	2631	2997	200	162	1915	1936
464	562	436	710	740	38	21	423	489	363	661	610	30	29	441	461	371	672	674	45	28	417	466
1280	1365	974	2084	1928	78	48	1167	1221	958	1808	1789	69	69	1081	1074	1035	1657	1804	79	82	1129	1277
3541	3688	3085	4941	4594	206	183	3180	3313	2731	4904	4667	234	202	3238	3362	1918	3941	4835	255	255	3277	3535
903	905	826	1070	1012	49	29	808	837	798	1030	1017	54	31	707	745	536	1088	1021	58	42	725	678
30178	30343	24959	45512	43062	2008	1526	26871	26550	26553	42192	40777	2006	1603	25221	24271	22439	41145	41700	2368	1887	27508	27284



TAVOLA IV. — SPOSI E SPOSE CLASSIFICATI SECONDO CHE SOTTOSCRISSERO O NO L'ATTO DI MATRIMONIO.

A. — Per provincie, compartimenti e pel Regno.

Anno 1911.

Anno 1911.

PROVINCIE	ATTI DI MATRIMONIO					NUMERO DEI CONIUGI					
	TOTALE	SOTTOSCRITTI			Non sottoscritti da nessuno degli sposi	CHE SOTTOSCRISSERO L'ATTO DI MATRIMONIO			CHE DICHIARARONO DI NON SAPER SCRIVERE		
		dallo sposo e dalla sposa	dal solo sposo	dalla sola sposa		TOTALE	Maschi	Femm.	TOTALE	Maschi	Femm.
Alessandria . . . . .	6133	5790	176	119	48	11875	5966	5909	391	167	224
Cuneo . . . . .	4484	4149	172	119	44	8589	4321	4268	379	163	216
Novara . . . . .	5969	5708	143	98	20	11657	5851	5806	281	118	163
Torino . . . . .	8416	8177	129	90	20	16573	8306	8267	259	110	149
Genova . . . . .	6863	5980	433	292	158	12685	6413	6272	1041	450	591
Porto Maurizio . . . . .	983	898	52	20	13	1868	950	918	98	33	65
Bergamo . . . . .	3782	3537	104	114	27	7292	3641	3651	272	141	181
Brescia . . . . .	4224	3792	171	185	76	7940	3963	3977	508	261	247
Como . . . . .	4622	4487	70	49	16	9093	4557	4536	151	65	86
Cremona . . . . .	2487	2124	163	144	56	4555	2287	2268	419	200	219
Mantova . . . . .	2556	2023	300	140	93	4486	2323	2163	626	233	393
Milano . . . . .	13035	12095	358	361	221	24909	12453	12456	1161	582	579
Pavia . . . . .	3646	3306	150	132	58	6894	3456	3438	398	190	208
Sondrio . . . . .	905	866	24	12	3	1768	890	876	42	15	27
Belluno . . . . .	1548	1411	85	30	22	2937	1496	1441	159	52	107
Padova . . . . .	3649	2391	546	276	236	6004	3137	2867	1294	512	782
Rovigo . . . . .	2089	1303	440	123	223	3169	1743	1426	1009	346	663
Treviso . . . . .	3454	2730	400	200	124	6060	3130	2930	848	324	524
Udine . . . . .	4991	4046	707	123	115	8922	4753	4169	1060	238	822
Venezia . . . . .	3417	2122	634	253	438	5181	2756	2375	1763	691	1072
Verona . . . . .	3255	2589	360	191	115	5729	2949	2780	781	306	475
Vicenza . . . . .	3608	3093	331	124	60	6641	3424	3217	575	184	391
Bologna . . . . .	4577	3512	477	304	284	7805	3989	3816	1349	588	761
Ferrara . . . . .	2126	1182	503	138	303	3005	1685	1320	1247	441	806
Forlì . . . . .	2678	1210	569	289	610	3278	1779	1499	2078	899	1179
Modena . . . . .	2642	1798	462	191	191	4249	2260	1989	1035	382	653
Parma . . . . .	2388	1726	301	199	162	3952	2027	1925	824	361	493
Piacenza . . . . .	1739	1334	130	185	90	2983	1464	1519	495	275	220
Ravenna . . . . .	1980	1078	331	228	343	2715	1409	1306	1245	571	674
Reggio nell'Emilia . . . . .	2368	1709	394	151	114	3963	2103	1860	773	265	508
Arezzo . . . . .	2284	911	710	118	545	2650	1621	1029	1918	663	1255
Firenze . . . . .	7946	4881	1535	508	1022	11805	6416	5389	4087	1530	2557
Grosseto . . . . .	1317	715	312	91	199	1833	1027	806	801	290	511
Livorno . . . . .	934	773	81	47	33	1674	854	820	194	80	114
Lucca . . . . .	2393	1751	360	147	135	4009	2111	1898	777	282	495
Massa e Carrara . . . . .	1760	1036	412	98	214	2582	1448	1134	938	312	626
Pisa . . . . .	2582	1461	673	150	298	3745	2134	1611	1419	448	971
Siena . . . . .	1913	817	546	76	474	2256	1363	893	1570	550	1020
Ancona . . . . .	2597	1440	634	134	389	3648	2074	1574	1546	523	1023
Ascoli Piceno . . . . .	1818	587	638	88	505	1900	1225	675	1736	593	1143
Macerata . . . . .	2089	797	699	93	500	2386	1496	890	1792	593	1199
Pesaro e Urbino . . . . .	2158	886	504	224	544	2500	1390	1110	1816	768	1048
Perugia . . . . .	5544	2357	1501	341	1345	6556	3858	2698	4532	1636	2846
Roma . . . . .	10316	6334	2071	388	1523	15127	8405	6722	5505	1911	3594

Segue TAVOLA IV. — SPOSI E SPOSE CLASSIFICATI SECONDO CHE SOTTOSCRISSERO O NO L'ATTO DI MATRIMONIO.

A. — Per provincie, compartimenti e pel Regno.

Anno 1911.

Anno 1911.

PROVINCIE E COMPARTIMENTI	ATTI DI MATRIMONIO					NUMERO DEI CONIUGI					
	TOTALE	SOTTOSCRITTI			Non sotto- scritti da nessuno degli sposi	CHE SOTTOSCRISSERO L'ATTO DI MATRIMONIO			CHE DICHIARARONO DI NON SAPER SCRIVERE		
		dallo sposo e dalla sposa	dal solo sposo	dalla sola sposa		TOTALE	Maschi	Femm.	TOTALE	Maschi	Femm.
Aquila degli Abruzzi . . . . .	3054	1712	790	154	398	4368	2502	1866	1740	552	1188
Campobasso . . . . .	2708	969	900	108	726	2946	1869	1077	2460	834	1626
Chieti . . . . .	2760	793	918	99	950	2603	1711	892	2917	1049	1868
Teramo . . . . .	2070	557	700	73	740	1887	1257	630	2253	813	1440
Avellino . . . . .	2926	874	935	98	1019	2781	1809	972	3071	1117	1954
Benevento . . . . .	1757	485	599	53	620	1622	1084	538	1892	673	1219
Caserta . . . . .	6058	2154	1791	262	1851	6361	3945	2416	5755	2113	3642
Napoli . . . . .	9693	4888	1812	662	2331	12250	6700	5550	7136	2993	4143
Salerno . . . . .	3996	1490	1074	229	1203	4283	2564	1719	3709	1432	2277
Bari delle Puglie . . . . .	7280	2294	1298	500	3168	6386	3592	2794	8134	3668	4466
Foggia . . . . .	3429	1188	846	207	1188	3429	2034	1395	3429	1395	2034
Lecce . . . . .	6252	1855	1745	330	2322	5785	3600	2185	6719	2652	4067
Potenza . . . . .	3788	1009	785	191	1803	2994	1794	1200	4582	1994	2588
Catanzaro . . . . .	3442	882	846	137	1577	2747	1728	1019	4137	1714	2423
Cosenza . . . . .	3336	858	816	193	1469	2725	1674	1051	3947	1662	2285
Reggio di Calabria . . . . .	3498	781	1016	91	1610	2669	1797	872	4327	1701	2626
Caltanissetta . . . . .	2795	764	454	299	1278	2281	1218	1063	3309	1577	1732
Catania . . . . .	5691	1956	923	508	2304	5343	2879	2464	6039	2812	3227
Girgenti . . . . .	3224	863	665	249	1447	2640	1528	1112	3808	1696	2112
Messina . . . . .	4116	1403	1009	287	1417	4102	2412	1690	4130	1704	2426
Palermo . . . . .	5817	2035	870	588	1424	7328	3805	3523	4306	2012	2294
Siracusa . . . . .	3670	1015	707	179	1769	2916	1722	1194	4424	1948	2476
Trapani . . . . .	2676	1012	498	277	886	2799	1510	1289	2547	1163	1384
Cagliari . . . . .	3645	843	1029	221	1552	2986	1872	1064	4354	1773	2581
Sassari . . . . .	2250	754	588	195	713	2291	1342	949	2209	908	1301

RIASSUNTO PER COMPARTIMENTI.

Piemonte . . . . .	25002	23824	620	426	132	48694	24444	24250	1310	558	752
Liguria . . . . .	7846	6878	485	312	171	14553	7363	7190	1139	483	656
Lombardia . . . . .	35257	32230	1310	1187	550	66937	33570	33367	3577	1687	1890
Veneto . . . . .	26041	19885	3503	1320	1333	44593	23388	21205	7489	2653	4836
Emilia . . . . .	20498	13549	3167	1685	2097	31950	16716	15234	9046	3782	5264
Toscana . . . . .	21129	12345	4629	1235	2920	30554	16974	13580	11704	4155	7549
Marche . . . . .	8662	3710	2475	539	1938	10434	6185	4249	6890	2477	4413
Umbria . . . . .	5544	2357	1501	341	1345	6556	3858	2698	4532	1686	2846
Lazio . . . . .	10310	6334	2071	388	1523	15127	8405	6722	1505	1911	3594
Abruzzi e Molise . . . . .	10587	4031	3308	434	2814	11804	7339	4465	9370	3248	6122
Campania . . . . .	4430	9891	6211	1304	7024	27297	16102	11195	21563	8328	13235
Puglie . . . . .	16941	5837	3889	1037	6678	15600	9226	6374	18282	7715	10567
Basilicata . . . . .	3788	1009	785	191	1803	2994	1794	1200	4582	1994	2588
Calabrie . . . . .	10276	2521	2678	421	4656	8141	5199	2942	12411	5077	7334
Sicilia . . . . .	27986	9948	5126	2387	10525	27409	15074	12335	28563	12912	15651
Sardegna . . . . .	5895	1597	1617	416	2265	5227	3214	2013	6563	2681	3882
REGNO . . . . .	260198	155446	43405	13573	47774	367870	198851	169019	152526	61347	91179

Segue TAVOLA IV. — SPOSI E SPOSE CLASSIFICATI SECONDO CHE SOTTOSCRISSERO O NO L'ATTO DI MATRIMONIO.

B. — Nei 69 comuni capiluoghi di provincia.

Anno 1911.

Anno 1911.

COMUNI CAPILUOGHI DI PROVINCIA	SOTTOSCRISSERO l'atto di matrimonio			DICHIARARONO di non saper scrivere			COMUNI CAPILUOGHI DI PROVINCIA	SOTTOSCRISSERO l'atto di matrimonio			DICHIARARONO di non saper scrivere		
	Sposi	Spose	in totale	Sposi	Spose	in totale		Sposi	Spose	in totale	Sposi	Spose	in totale
Alessandria . . . . .	550	550	1100	..	..	..	Ancona . . . . .	431	399	830	47	79	126
Cuneo . . . . .	168	167	335	1	2	3	Ascoli Piceno . . . . .	153	103	256	72	122	194
Novara . . . . .	344	344	688	9	9	18	Macerata . . . . .	149	119	268	41	71	112
Torino . . . . .	2860	2842	5702	20	38	58	Pesaro . . . . .	156	150	306	45	51	96
Genova . . . . .	1705	1688	3393	48	65	113	Perugia . . . . .	419	336	755	118	201	319
Porto Maurizio . . . . .	44	45	89	1	..	1	Roma . . . . .	3855	3740	7595	158	273	431
Bergamo . . . . .	349	345	694	4	8	12	Aquila degli Abruzzi . . . . .	114	101	215	12	25	37
Brescia . . . . .	503	503	1006	20	20	40	Campobasso . . . . .	93	66	159	26	53	79
Como . . . . .	288	284	572	1	5	6	Chieti . . . . .	128	73	201	34	89	123
Cremona . . . . .	227	230	457	13	10	23	Teramo . . . . .	110	64	174	47	93	140
Mantova . . . . .	187	186	373	10	11	21	Avellino . . . . .	151	119	270	26	58	84
Milano . . . . .	4577	4571	9148	38	44	82	Benevento . . . . .	165	106	271	50	109	159
Pavia . . . . .	245	244	489	5	6	11	Caserta . . . . .	197	155	352	56	98	154
Sondrio . . . . .	65	64	129	..	1	1	Napoli . . . . .	3763	3188	6951	786	1361	2147
Belluno . . . . .	150	144	294	5	11	16	Salerno . . . . .	242	186	428	77	133	210
Padova . . . . .	564	546	1110	38	56	94	Bari delle Puglie . . . . .	389	333	722	394	450	844
Rovigo . . . . .	86	75	161	4	15	19	Foggia . . . . .	300	226	526	85	159	244
Treviso . . . . .	211	197	408	9	23	32	Lecce . . . . .	179	144	323	53	88	141
Udine . . . . .	322	319	641	10	13	23	Potenza . . . . .	55	45	100	38	48	86
Venezia . . . . .	980	915	1895	47	112	159	Catanzaro . . . . .	148	118	266	71	101	172
Verona . . . . .	459	462	921	15	12	27	Cosenza . . . . .	121	82	203	50	89	139
Vicenza . . . . .	347	337	684	12	22	34	Reggio di Calabria . . . . .	296	194	490	134	236	370
Bologna . . . . .	1314	1273	2587	20	61	81	Caltanissetta . . . . .	202	154	356	140	188	328
Ferrara . . . . .	540	482	1022	107	165	272	Catania . . . . .	1019	891	1910	448	576	1024
Forlì . . . . .	266	265	531	114	115	229	Girgenti . . . . .	141	114	255	75	102	177
Modena . . . . .	460	419	879	49	90	139	Messina . . . . .	843	663	1506	441	621	1062
Parma . . . . .	280	274	554	19	25	44	Palermo . . . . .	1817	1710	3527	567	674	1241
Piacenza . . . . .	221	225	446	5	1	6	Siracusa . . . . .	193	162	355	88	119	207
Ravenna . . . . .	366	321	687	176	221	397	Trapani . . . . .	311	272	583	173	212	385
Reggio nell'Emilia . . . . .	480	471	951	46	55	101	Cagliari . . . . .	224	198	422	82	103	190
Arezzo . . . . .	274	195	469	83	162	245	Sassari . . . . .	179	144	323	68	103	171
Firenze . . . . .	1716	1668	3384	50	98	148	TOTALE dei 69 comuni capiluoghi di provincia . . . . .	39693	36827	76520	5771	8637	14408
Grosseto . . . . .	88	70	158	27	45	72							
Livorno . . . . .	662	635	1297	54	81	135							
Lucca . . . . .	453	433	886	46	66	112							
Massa . . . . .	186	126	312	85	145	230							
Pisa . . . . .	374	334	708	50	90	140							
Siena . . . . .	239	223	462	28	44	72							

TAVOLA V. — SPOSI E SPOSE CLASSIFICATI SECONDO L'ETÀ E LO STATO CIVILE, PER COMPARTIMENTI E PEL REGNO.

Anno 1911.

A. — Sposi.

Anno 1911.

COMPARTIMENTI	ETÀ DEGLI SPOSI																								TOTALE					
	Sotto i 18 anni		18 e 19		20-24		25-29		30-34		35-39		40-44		45-49		50-54		55-59		60-64		65-69		70 e più		Età ignota		degli sposi	
	Celibi	Vedovi	Celibi	Vedovi	Celibi	Vedovi	Celibi	Vedovi	Celibi	Vedovi	Celibi	Vedovi	Celibi	Vedovi	Celibi	Vedovi	Celibi	Vedovi	Celibi	Vedovi	Celibi	Vedovi	Celibi	Vedovi	Celibi	Vedovi	Celibi	Vedovi	Celibi	Vedovi
Piemonte . . . . .	3	..	221	1	8401	27	8867	207	3235	376	1222	346	525	327	245	209	133	190	60	137	26	93	18	60	7	36	29	1	22992	2010
Liguria . . . . .	1	..	84	..	1980	5	2995	49	1267	110	483	127	242	93	98	82	46	40	17	40	13	33	3	20	..	10	3	2	7232	614
Lombardia . . . . .	1	..	154	..	12289	20	14465	385	3762	547	1216	509	460	371	222	258	73	173	44	111	19	74	6	46	3	19	27	3	32741	2516
Veneto . . . . .	3	..	230	..	8815	10	10693	136	2917	298	1012	341	418	281	170	208	83	111	30	116	11	66	10	39	4	15	24	..	24420	1621
Emilia . . . . .	1	..	340	..	6911	15	7692	136	2390	226	915	208	451	212	246	160	133	119	42	88	28	69	18	49	6	21	19	3	19192	1306
Toscana . . . . .	4	..	327	..	7347	19	7931	138	2355	254	851	251	410	239	211	187	93	143	38	95	29	81	12	54	2	36	22	..	19632	1497
Marche . . . . .	..	..	85	1	2722	9	3486	51	976	87	332	106	170	106	109	109	49	71	19	46	14	47	6	23	4	20	13	1	7985	677
Umbria . . . . .	..	..	47	..	1585	2	2143	33	742	54	289	73	154	68	92	46	43	47	23	26	10	25	8	14	3	10	7	..	5146	398
Lazio . . . . .	3	..	183	..	3045	11	3537	63	1415	93	640	102	388	105	202	81	113	82	62	55	28	45	13	24	3	14	8	1	9640	676
Abruzzi e Molise . . . . .	17	..	751	..	3697	33	3118	121	969	183	290	192	136	175	84	166	40	144	22	135	15	127	5	101	2	52	11	1	9157	1430
Campania . . . . .	18	..	1069	1	8580	73	7137	257	2510	435	952	476	451	430	215	386	111	325	58	287	35	272	10	187	17	107	29	2	21192	3238
Puglie . . . . .	20	..	590	5	5452	28	5680	189	1764	303	601	337	257	324	158	282	78	252	37	154	18	176	12	110	13	76	23	2	14708	2238
Basilicata . . . . .	3	..	262	..	1551	18	932	52	268	77	78	75	48	72	14	61	3	62	6	66	2	55	2	43	2	33	3	..	3174	614
Calabria . . . . .	4	..	855	1	3893	38	2396	82	935	160	386	203	186	168	104	154	72	148	48	128	25	98	21	56	28	46	36	5	8983	1287
Sicilia . . . . .	19	..	800	2	8501	59	9082	286	3340	487	1268	503	587	413	329	430	203	400	120	331	69	326	40	187	13	174	14	3	24385	3601
Sardegna . . . . .	..	..	50	..	1046	6	2020	48	1095	128	482	138	232	122	111	99	45	99	11	60	16	40	4	22	2	15	4	..	5118	777
REGNO . . . . .	97	..	6048	11	85815	376	92174	2233	29940	3818	11017	3987	5115	3506	2610	2918	1318	2406	637	1875	358	1627	188	1035	109	684	272	24	235698	24500



Segue TAVOLA V. — SPOSI E SPOSE CLASSIFICATI SECONDO L'ETÀ E LO STATO CIVILE, PER COMPARTIMENTI E PEL REGNO.

B. — Spose.

Anno 1911.

Anno 1911.

9 — Movimento popolazione.

COMPARTIMENTI	ETÀ DELLE SPOSE																												TOTALE	
	Sotto i 15 anni		15-19		20-24		25-29		30-34		35-39		40-44		45-49		50-54		55-59		60-64		65-69		70 e più		Età ignota		delle spose	
	Nubili	Vedove	Nubili	Vedove	Nubili	Vedove	Nubili	Vedove	Nubili	Vedove	Nubili	Vedove	Nubili	Vedove	Nubili	Vedove	Nubili	Vedove	Nubili	Vedove	Nubili	Vedove	Nubili	Vedove	Nubili	Vedove	Nubili	Vedove	Nubili	Vedove
Piemonte . . . . .	2	..	4758	2	12504	59	4815	148	1372	148	575	135	269	119	130	133	43	76	16	64	6	38	5	18	4	7	59	3	24058	244
Liguria . . . . .	..	..	1280	..	3666	14	1612	56	550	60	206	52	106	40	51	41	27	24	12	11	4	13	2	1	..	..	16	2	7532	314
Lombardia . . . . .	..	..	5031	1	20820	92	5493	234	1518	306	532	217	274	162	126	121	39	93	16	55	1	40	1	10	..	11	61	3	3312	1345
Veneto . . . . .	..	..	3136	..	15195	30	4861	98	1292	130	479	103	229	31	108	79	37	49	13	33	3	14	3	5	..	2	60	1	25416	625
Emilia . . . . .	..	..	3188	..	10593	19	3916	84	1169	98	482	81	271	70	159	72	61	64	25	52	11	29	1	20	1	4	20	3	19902	506
Toscana . . . . .	1	..	3152	..	11106	28	4125	88	1084	128	420	109	219	90	142	84	63	86	21	59	8	37	5	18	..	8	44	4	20390	739
Marche . . . . .	..	..	1160	..	4739	6	1717	44	411	41	165	42	85	24	63	39	26	20	14	19	8	12	4	7	..	2	13	1	8405	257
Umbria . . . . .	2	..	772	..	2741	8	1192	25	307	27	128	39	95	23	48	24	29	17	23	10	6	9	..	7	..	..	12	..	5355	189
Lazio . . . . .	..	..	1382	..	4620	23	2230	50	777	86	383	73	204	62	133	61	68	44	26	29	10	14	5	6	..	3	21	..	9865	451
Abruzzi e Molise . . . . .	4	..	2233	7	4918	28	1877	80	484	121	173	81	64	57	39	95	17	77	7	73	4	70	5	29	1	22	14	5	3842	745
Campania . . . . .	6	..	4094	9	11237	95	4589	225	1398	295	582	287	251	229	140	230	50	180	27	144	18	113	7	86	6	44	78	10	22483	1947
Puglia . . . . .	5	..	3682	1	7773	80	2628	187	782	219	302	210	79	168	59	154	45	148	33	139	8	103	11	64	8	21	25	2	15440	1501
Basilicata . . . . .	3	..	1320	2	1565	21	361	23	112	50	29	37	20	28	13	25	9	52	6	47	1	23	4	18	..	6	11	2	3154	334
Calabria . . . . .	8	..	3437	5	4030	35	1412	75	324	92	205	69	105	77	45	50	35	48	26	40	17	39	10	12	4	13	58	5	5716	560
Sicilia . . . . .	40	..	8939	19	10073	100	4057	217	1385	242	647	241	320	218	205	221	114	221	75	213	58	157	15	100	10	40	55	4	25293	1993
Sardegna . . . . .	2	..	921	2	2261	19	1311	42	527	94	192	71	124	73	55	60	21	45	9	26	5	11	4	6	..	3	10	1	5442	453
REGNO . . . . .	73	..	48487	48	127841	656	45702	1676	13492	2137	5500	1847	2715	1521	1516	1480	684	1244	349	1014	168	722	82	407	34	186	562	46	247205	12993

TAVOLA VI. — PARTI MULTIPLI PER PROVINCE, COMPARTIMENTI E PEL REGNO.

Anno 1911.

Anno 1911.

PROVINCE	TOTALE DEI PARTI MULTIPLI	PARTI DOPPI						PARTI TRIPLI						TOTALE DEI NATI DA PARTI MULTIPLI		
		NUMERO DEI PARTI				NUMERO DEI NATI da parti doppi			NUMERO DEI PARTI			NUMERO DEI NATI da parti tripli				
		1 maschio e 1 femmina	2 maschi	2 femmine	TOTALE	Maschi	Femmine	TOTALE	2 maschi e 1 femmina	2 femmine e 1 maschio	3 maschi	3 femmine	Maschi		Femmine	TOTALE
Alessandria . . . . .	216	81	69	65	219	211	430	..	..	..	1	..	3	3	433	
Cuneo . . . . .	181	59	60	60	179	179	358	..	..	1	1	3	3	6	364	
Novara . . . . .	172	54	56	58	166	170	336	2	..	1	1	7	5	12	348	
Torino . . . . .	261	114	80	65	274	244	518	..	..	1	1	3	3	6	524	
Genova . . . . .	267	89	94	83	277	255	532	..	..	1	..	3	..	3	535	
Porto Maurizio . . . . .	28	9	12	7	33	23	56	..	..	..	..	..	..	..	56	
Bergamo . . . . .	242	83	90	64	263	211	474	1	..	2	2	8	7	15	489	
Brescia . . . . .	281	111	98	70	307	251	558	1	..	..	1	2	4	6	564	
Como . . . . .	208	79	70	55	219	189	408	..	3	1	..	6	6	12	420	
Cremona . . . . .	149	55	46	43	147	141	288	1	1	2	1	9	6	15	303	
Mantova . . . . .	185	65	60	59	185	188	368	..	1	..	..	1	2	3	371	
Milano . . . . .	665	221	231	205	683	631	1314	2	3	3	..	16	8	24	1338	
Pavia . . . . .	145	56	37	51	130	158	288	..	..	1	..	3	..	3	291	
Sondrio . . . . .	46	14	18	14	50	42	92	..	..	..	..	..	..	..	92	
Belluno . . . . .	90	23	24	40	71	103	174	1	1	..	1	3	6	9	183	
Padova . . . . .	291	98	101	91	300	280	580	..	..	..	1	..	3	3	583	
Rovigo . . . . .	167	64	60	40	184	144	328	1	1	..	1	3	6	9	337	
Treviso . . . . .	263	98	99	68	296	234	530	1	..	1	1	5	4	9	539	
Udine . . . . .	321	128	99	83	326	294	620	5	3	..	3	13	20	33	653	
Venezia . . . . .	278	105	91	76	287	257	544	3	3	..	..	9	9	18	562	
Verona . . . . .	240	96	84	55	264	206	470	..	..	3	2	9	6	15	485	
Vicenza . . . . .	236	90	78	62	246	214	460	2	3	..	1	7	11	18	479	
Bologna . . . . .	269	102	85	79	272	260	532	2	1	..	..	5	4	9	541	
Ferrara . . . . .	193	78	59	53	196	184	380	..	2	..	1	2	7	9	389	
Forlì . . . . .	114	37	40	35	117	107	224	1	..	1	..	5	1	6	230	
Modena . . . . .	171	58	65	46	188	150	338	..	1	1	..	4	2	6	344	
Parma . . . . .	140	48	48	43	144	134	278	..	..	1	..	3	..	3	281	
Piacenza . . . . .	131	49	53	28	155	105	260	..	..	1	..	3	..	3	263	
Ravenna . . . . .	101	38	36	26	110	90	200	..	..	1	..	3	..	3	203	
Reggio nell'Emilia . . . . .	133	41	53	37	147	115	262	1	1	..	..	3	3	6	268	
Arezzo . . . . .	127	53	38	36	129	125	254	..	..	..	..	..	..	..	254	
Firenze . . . . .	335	114	109	109	332	332	664	..	2	1	..	5	4	9	673	
Grosseto . . . . .	40	15	13	12	41	39	80	..	..	..	..	..	..	..	80	
Livorno . . . . .	37	13	9	14	31	41	72	..	..	1	..	3	..	3	75	
Lucca . . . . .	97	37	34	25	105	87	192	..	1	..	..	1	2	3	195	
Massa e Carrara . . . . .	78	26	24	26	74	78	152	..	..	..	2	..	6	6	158	
Pisa . . . . .	113	47	37	28	121	103	224	..	1	..	..	1	2	3	227	
Siena . . . . .	96	30	40	25	110	80	190	..	..	..	1	..	3	3	193	
Ancona . . . . .	148	55	48	44	151	143	294	..	..	..	1	..	3	3	297	
Ascoli Piceno . . . . .	109	45	39	25	123	95	218	..	..	..	..	..	..	..	218	
Macerata . . . . .	128	41	53	33	147	107	254	..	..	..	1	..	3	3	257	
Pesaro e Urbino . . . . .	125	37	51	32	139	101	240	..	3	2	..	9	6	15	255	
Perugia . . . . .	253	95	83	75	261	245	506	..	..	..	..	..	..	..	506	
Roma . . . . .	482	180	164	131	508	442	950	3	4	..	..	10	11	21	971	

Segue TAVOLA VI. — PARTI MULTIPLI PER PROVINCE, COMPARTIMENTI E PEL REGNO.

Anno 1911.

Anno 1911.

PROVINCE E COMPARTIMENTI	TOTALE DEI PARTI MULTIPLI	PARTI DOPPI						PARTI TRIPLI						TOTALE DEI PARTI MULTIPLI DA PARTI MULTIPLI		
		NUMERO DEI PARTI				NUMERO DEI NATI da parti doppi			NUMERO DEI PARTI			NUMERO DEI NATI da parti tripli				
		1 maschio e 1 femmina	2 maschi	2 femmine	TOTALE	Maschi	Femmine	TOTALE	2 maschi e 1 femmina	2 femmine e 1 maschio	3 maschi	3 femmine	Maschi		Femmine	TOTALE
Aquila degli Abruzzi . . . . .	134	57	36	40	129	137	266	..	1	..	..	1	2	3	269	
Campobasso . . . . .	131	53	33	45	119	143	262	..	..	..	..	..	..	..	262	
Chieti . . . . .	112	35	43	34	121	103	224	..	..	..	..	..	..	..	224	
Teramo . . . . .	108	47	34	25	115	97	212	..	..	1	1	3	3	6	218	
Avellino . . . . .	128	45	47	36	139	117	256	..	..	..	..	..	..	..	256	
Benevento . . . . .	82	33	25	24	83	81	164	..	..	..	..	..	..	..	164	
Caserta . . . . .	248	102	84	55	270	212	482	2	2	..	3	6	15	21	503	
Napoli . . . . .	384	138	134	111	406	360	766	1	..	..	..	2	1	3	769	
Salerno . . . . .	190	66	65	56	196	178	374	1	..	..	2	2	7	9	383	
Bari delle Puglie . . . . .	357	144	99	110	342	364	706	..	3	1	..	6	6	12	718	
Foggia . . . . .	213	74	74	65	222	204	426	..	..	..	..	..	..	..	426	
Lecce . . . . .	268	103	81	82	265	267	532	1	..	..	1	2	4	6	538	
Potenza . . . . .	197	70	74	53	218	176	394	..	..	..	..	..	..	..	394	
Catanzaro . . . . .	126	44	39	41	122	126	248	..	1	..	1	1	5	6	254	
Cosenza . . . . .	175	70	61	44	192	158	350	..	..	..	..	..	..	..	350	
Reggio di Calabria . . . . .	133	47	49	36	145	119	264	..	..	..	1	..	3	3	267	
Caltanissetta . . . . .	129	46	32	50	110	146	256	..	..	1	..	3	..	3	259	
Catania . . . . .	236	78	65	90	208	253	466	..	2	..	1	2	7	9	475	
Girgenti . . . . .	152	43	51	56	145	155	300	1	1	..	..	3	3	6	306	
Messina . . . . .	133	44	44	45	132	134	266	..	..	..	..	..	..	..	266	
Palermo . . . . .	261	81	81	96	243	273	516	1	1	..	1	3	6	9	525	
Siracusa . . . . .	178	51	63	62	177	175	352	..	..	..	2	..	6	6	358	
Trapani . . . . .	133	49	40	41	129	131	260	2	1	..	..	5	4	9	269	
Cagliari . . . . .	161	56	52	47	160	150	310	..	1	4	1	13	5	18	328	
Sassari . . . . .	98	27	39	32	105	91	196	..	..	..	..	..	..	..	196	

RIASSUNTO PER COMPARTIMENTI.

Piemonte . . . . .	830	308	265	248	838	804	1642	2	..	3	4	13	14	27	1669
Liguria . . . . .	295	98	106	90	310	278	588	..	..	1	..	3	..	3	591
Lombardia . . . . .	1921	684	650	561	1984	1806	3790	5	8	9	4	45	33	78	3868
Veneto . . . . .	1891	702	636	515	1974	1732	3706	13	11	4	10	49	65	114	3820
Emilia . . . . .	1252	451	439	347	1329	1145	2474	4	5	5	1	28	17	45	2519
Toscana . . . . .	923	335	304	275	943	885	1828	..	4	2	3	10	17	27	1855
Marche . . . . .	510	178	191	184	560	446	1006	..	3	2	2	9	12	21	1027
Umbria . . . . .	253	95	83	75	261	245	506	..	..	..	..	..	..	..	506
Lazio . . . . .	482	180	164	131	508	442	950	3	4	..	..	10	11	21	971
Abruzzi e Molise . . . . .	485	192	146	144	484	480	964	..	1	1	1	4	5	9	973
Campania . . . . .	1032	384	355	282	1094	948	2042	4	2	..	5	10	23	33	2075
Puglie . . . . .	838	321	254	257	829	835	1664	1	3	1	1	8	10	18	1682
Basilicata . . . . .	197	70	74	53	218	176	394	..	..	..	..	..	..	..	394
Calabria . . . . .	434	161	149	121	459	403	862	..	1	..	2	1	8	9	871
Sicilia . . . . .	1222	392	376	440	1144	1272	2416	4	5	1	4	16	26	42	2458
Sardegna . . . . .	259	83	91	79	265	241	506	..	1	4	1	13	5	18	524
<b>REGNO . . . . .</b>	<b>12824</b>	<b>4634</b>	<b>4283</b>	<b>3752</b>	<b>13200</b>	<b>12138</b>	<b>25338</b>	<b>36</b>	<b>48</b>	<b>33</b>	<b>38</b>	<b>219</b>	<b>246</b>	<b>465</b>	<b>25803</b>

TAVOLA VII. — MORTI CLASSIFICATI SECONDO IL SESSO E LO STATO CIVILE, PER COMPARTIMENTI E PEL REGNO.

Anno 1911.

Anno 1911.

COMPARTIMENTI	STATO CIVILE DEI MORTI												
	MASCHI						FEMMINE						
	celibi		coniugati	vedovi	di stato civile ignoto	Totale	nubili		coniugate	vedove	di stato civile ignoto	Totale	
	di non oltre 15 anni	di oltre 15 anni					di non oltre 15 anni	di oltre 15 anni					
Piemonte . . . . .	10207	5161	10749	5821	120	32058	9308	4976	7594	9245	127	31250	
Liguria . . . . .	3615	2030	3797	1708	106	11256	3445	1847	2794	3106	60	11252	
Lombardia . . . . .	25495	6653	14710	7643	127	54628	22811	6303	11009	11718	143	51984	
Veneto . . . . .	16143	4203	9838	4844	174	35202	14543	3942	7084	7971	189	33729	
Emilia {	Ex Ducati (a) . . . . .	5608	1622	3769	2134	54	13187	4806	1202	2894	2951	25	11968
	Romagne (b) . . . . .	5877	2053	4124	2232	59	14345	5236	1630	2816	3322	71	13075
Toscana . . . . .	9236	3794	8016	5165	150	26361	8664	2934	6560	6666	74	24898	
Marche . . . . .	4480	1149	3296	1837	57	10819	4167	1169	2503	2976	26	10841	
Umbria . . . . .	2653	958	1966	1241	40	6858	2423	702	1564	1687	24	6400	
Lazio . . . . .	5176	2164	4065	1880	197	13482	4934	1515	2970	3102	56	12577	
Abruzzi e Molise . . . . .	6636	1313	4977	2472	81	15479	6402	1297	4387	4108	81	16275	
Campania . . . . .	18748	5127	13669	5611	867	44022	17348	4760	11199	10583	526	44416	
Puglie . . . . .	14236	2026	6600	2227	(c) 248	25337	13437	2202	5160	5042	72	25913	
Basilicata . . . . .	2986	397	1493	604	20	5500	2814	436	1255	1541	39	6085	
Calabrie . . . . .	7109	1344	4168	1721	135	14477	7020	1569	3135	3939	124	15787	
Sicilia . . . . .	21874	4019	11388	3806	663	41750	21449	3973	5699	8634	638	43393	
Sardegna . . . . .	4223	1245	2558	1156	63	9245	3656	1041	2086	2133	46	8962	
REGNO . . . . .	164302	45258	109183	52102	3161	374006	152553	41498	83709	38724	2321	368805	

(a) Provincie di Modena, Parma, Piacenza e Reggio nell'Emilia.

(b) Provincie di Bologna, Ferrara, Forlì e Ravenna.

(c) Compresi 155 arabi morti nelle isole di Tremiti, dei quali non si conoscono le generalità.

TAVOLA VIII. — MORTI CLASSIFICATI SECONDO L'ETÀ ED IL SESSO, PER COMPARTIMENTI E PEL REGNO.  
Anno 1911. Anno 1911.

ANNI DI ETÀ dei morti	PIEMONTE		LIGURIA		LOMBARDIA		VENETO		EMILIA				TOSCANA		MARCHE		UMBRIA	
	Maschi	Femmine	Maschi	Femmine	Maschi	Femmine	Maschi	Femmine	Ex Ducati (a)		Romagne (b)		Maschi	Femmine	Maschi	Femmine	Maschi	Femmine
									Maschi	Femmine	Maschi	Femmine						
Non superiore a 1 anno .	6266	5323	2006	1725	15658	13227	10300	9174	3912	3117	3823	3130	5160	4511	2631	2336	1598	1364
Da oltre 1 anno a 2 anni.	1625	1556	679	696	4821	4502	2647	2401	866	841	1050	1097	2090	2091	1034	1008	560	536
» 2 anni a 3 »	573	623	253	288	1662	1620	998	854	271	298	283	315	660	691	336	322	161	188
» 3 » 4 »	396	384	174	179	880	890	505	453	118	131	159	150	317	303	124	134	67	66
» 4 » 5 »	275	257	106	114	613	564	325	208	69	86	86	109	177	222	75	81	55	51
Da 0 » 5 »	9135	8143	3318	3002	23634	20803	14775	13090	5236	4473	5401	4801	8404	7818	4200	3881	2441	2205
Da oltre 5 » 6 »	175	180	76	72	382	358	209	237	73	87	80	60	161	159	52	60	39	31
» 6 » 7 »	149	168	66	63	272	282	175	186	54	55	55	57	108	111	31	31	18	26
» 7 » 8 »	118	125	35	60	178	202	184	132	46	48	61	57	91	96	38	32	21	17
» 8 » 9 »	92	115	34	36	163	142	143	121	23	37	61	29	70	67	22	17	13	33
» 9 » 10 »	102	95	37	47	136	151	123	121	35	23	41	30	62	71	29	14	17	12
» 5 » 10 »	636	683	248	278	1131	1135	834	797	234	250	298	233	492	504	172	154	108	119
» 10 » 11 »	103	87	33	45	165	158	131	142	29	20	31	33	66	56	23	25	27	19
» 11 » 12 »	92	71	32	19	149	157	97	121	19	35	36	47	61	55	20	32	21	13
» 12 » 13 »	74	74	26	29	122	159	106	114	30	45	32	35	73	80	23	23	14	23
» 13 » 14 »	68	87	30	35	138	166	100	128	23	32	35	36	68	75	19	27	21	17
» 14 » 15 »	99	163	28	37	156	233	100	151	37	41	44	51	72	76	23	25	21	27
» 10 » 15 »	436	482	149	165	730	873	534	656	138	173	178	202	340	342	108	132	104	99
» 15 » 20 »	640	892	247	308	1050	1473	682	863	227	246	282	330	512	589	172	179	133	136
» 20 » 25 »	943	1048	344	417	1359	1578	969	893	272	328	381	390	703	775	235	211	159	154
» 25 » 30 »	808	969	380	368	1147	1455	701	901	234	331	286	340	551	774	178	228	142	168
» 30 » 35 »	715	858	338	409	1042	1324	681	843	231	293	247	276	519	645	135	194	101	139
» 35 » 40 »	722	915	392	409	994	1193	680	831	203	279	260	295	499	607	161	201	100	141
» 40 » 45 »	821	824	392	362	1137	1128	744	733	274	232	256	277	617	623	164	198	105	136
» 45 » 50 »	942	857	433	363	1376	1208	825	707	310	289	373	324	774	657	224	212	156	149
» 50 » 55 »	1202	1086	489	400	1675	1498	934	789	418	350	462	383	847	759	278	272	205	157
» 55 » 60 »	1497	1341	513	439	2210	1902	1122	930	512	450	556	466	1070	896	372	363	275	206
» 60 » 65 »	1963	1921	691	621	3067	2780	1651	1481	719	652	861	678	1515	1443	580	611	343	324
» 65 » 70 »	2661	2499	776	667	3867	3638	2136	2097	914	834	1063	937	1989	1682	748	852	449	444
» 70 » 75 »	3058	3079	797	909	4179	4060	2707	2752	1183	956	1223	1105	2349	2182	951	996	543	578
» 75 » 80 »	2830	2617	787	912	3308	3117	2385	2379	1084	883	1204	925	2297	2139	1058	1084	645	588
» 80 » 85 »	2039	1947	627	704	1910	1869	1740	1823	692	593	679	719	1902	1546	689	718	527	426
» 85 » 90 »	827	799	294	336	643	690	862	867	239	273	269	292	771	672	318	281	265	166
» 90 » 95 »	146	203	77	132	122	155	176	214	48	64	49	61	172	187	50	52	48	54
» 95 » 100 »	9	31	11	21	8	16	13	26	5	4	7	10	10	18	3	5	4	5
Al di sopra di 100 »	..	..	..	2	..	1	1	..	..	..	2	..	1	2	1	..	1	..
Età ignota . . . . .	28	56	53	28	39	88	50	57	14	15	8	31	27	38	22	17	4	6
<b>TOTALE . . . . .</b>	<b>32058</b>	<b>31250</b>	<b>11256</b>	<b>11252</b>	<b>54628</b>	<b>51984</b>	<b>35202</b>	<b>33729</b>	<b>13187</b>	<b>11968</b>	<b>14345</b>	<b>13075</b>	<b>26361</b>	<b>24398</b>	<b>10819</b>	<b>10841</b>	<b>6858</b>	<b>6400</b>

(a) Provincie di Modena, Parma, Piacenza e Reggio nell'Emilia.

(b) Provincie di Bologna, Ferrara, Forlì e Ravenna.

Segue TAVOLA VIII. — MORTI CLASSIFICATI SECONDO L'ETÀ ED IL SESSO, PER COMPARTIMENTI E PEL REGNO.  
Anno 1911. Anno 1911.

ANNI DI ETÀ dei morti	LAZIO		ABRUZZI e MOLISE		CAM- PANIA		PUGLIE		BASILI- CATA		CALABRIE		SICILIA		SARDE- GNA		REGNO		
	Maschi	Femmine	Maschi	Femmine	Maschi	Femmine	Maschi	Femmine	Maschi	Femmine	Maschi	Femmine	Maschi	Femmine	Maschi	Femmine	Maschi	Femmine	TOTALE
Non superiore a 1 anno .	2775	2331	3451	3184	8932	7754	6839	6082	1511	1389	3690	3342	10902	10427	1984	1574	91378	79990	171368
Da oltre 1 anno a 2 anni.	1157	1223	1457	1390	3883	3752	3564	3466	667	634	1255	1426	4774	4874	895	725	33024	32218	65242
» 2 anni a 3 »	416	463	556	592	1728	1751	1553	1517	303	278	725	764	2115	2010	435	371	13028	12951	25979
» 3 » 4 »	191	216	256	294	1081	1040	743	736	153	152	401	384	1113	1097	248	225	6926	6834	13760
» 4 » 5 »	128	155	180	204	740	688	432	463	91	99	245	269	787	748	165	158	4549	4476	9025
Da 0 » 5 »	4667	4388	5900	5670	16364	14985	13131	12264	2725	2552	6256	6185	19691	19156	3727	3053	148905	136469	285374
Da oltre 5 » 6 »	71	91	148	130	465	470	272	278	53	55	202	187	476	501	94	93	3028	3029	6057
» 6 » 7 »	82	82	124	111	414	423	184	189	43	42	147	161	414	387	83	85	2419	2459	4878
» 7 » 8 »	62	76	78	100	298	289	137	121	35	37	103	109	300	278	59	68	1844	1847	3691
» 8 » 9 »	50	49	57	74	215	215	95	113	20	31	76	78	198	189	44	66	1379	1412	2791
» 9 » 10 »	49	56	60	55	178	174	72	77	20	20	51	57	157	166	36	57	1205	1226	2431
» 5 » 10 »	314	354	467	470	1570	1571	760	778	171	185	579	572	1545	1521	316	369	9875	9973	19848
» 10 » 11 »	43	29	62	67	170	153	74	66	16	12	66	68	142	157	34	53	1215	1190	2405
» 11 » 12 »	40	32	53	56	185	173	85	86	23	13	57	46	135	115	33	51	1138	1122	2260
» 12 » 13 »	37	37	65	51	154	159	70	77	13	25	53	53	114	126	39	43	1045	1153	2198
» 13 » 14 »	46	49	51	45	143	129	47	75	14	12	46	47	116	151	36	54	1001	1165	2166
» 14 » 15 »	29	45	38	43	162	178	69	91	24	15	52	49	131	223	38	33	1123	1481	2604
» 10 » 15 »	195	192	269	262	814	792	345	395	90	77	274	263	638	772	180	234	5522	6111	11633
» 15 » 20 »	347	305	286	332	967	980	417	591	99	108	274	330	801	1042	193	306	7329	9010	16339
» 20 » 25 »	442	355	277	374	1161	1089	510	666	95	102	258	360	963	1211	226	324	9297	10275	19572
» 25 » 30 »	331	360	225	331	942	1029	442	561	64	130	211	304	820	1025	233	330	7695	9604	17299
» 30 » 35 »	256	347	210	348	856	1084	394	565	68	118	211	316	724	975	192	282	6920	9016	15936
» 35 » 40 »	326	305	192	308	922	1108	401	482	80	106	186	294	761	892	218	267	7097	8633	15730
» 40 » 45 »	359	332	219	303	1071	1147	470	485	78	79	253	320	926	878	236	226	8122	8283	16405
» 45 » 50 »	485	340	278	328	1130	1057	586	470	103	81	293	304	970	849	298	214	9556	8409	17965
» 50 » 55 »	584	417	377	416	1436	1368	687	599	115	134	429	437	1321	1218	349	286	11808	10569	22377
» 55 » 60 »	681	499	530	515	1599	1501	771	722	154	218	487	465	1562	1228	366	280	14277	12421	26698
» 60 » 65 »	915	772	794	871	2310	2391	984	966	240	281	693	792	1896	1882	434	452	19656	18918	38574
» 65 » 70 »	946	860	919	1161	2596	2651	1168	1265	272	332	756	815	2036	2076	473	456	23769	23266	47035
» 70 » 75 »	982	962	1323	1475	3189	3616	1378	1595	370	502	1018	1331	2434	2792	608	640	28292	29530	57822
» 75 » 80 »	797	897	1431	1493	2888	3170	1337	1515	337	465	894	1069	1834	2172	567	535	25683	25960	51643
» 80 » 85 »	585	548	1071	991	2452	2815	922	1181	268	404	776	1018	1684	2197	384	425	18947	19924	38871
» 85 » 90 »	191	255	532	470	1128	1326	455	588	127	158	414	390	786	1008	160	151	8281	8722	17003
» 90 » 95 »	46	56	137	115	359	476	114	181	39	40	165	145	239	326	68	84	2055	2545	4600
» 95 » 100 »	5	8	12	15	55	84	18	28	5	7	20	33	59	91	9	20	253	422	675
Al di sopra di 100 »	1	1	3	1	1	14	1	..	..	..	3	12	4	9	3	6	22	48	70
Età ignota . . . . .	27	24	27	26	212	162	46	16	..	6	27	32	56	73	5	22	645	697	1342
<b>TOTALE . . .</b>	<b>13482</b>	<b>12577</b>	<b>15479</b>	<b>16275</b>	<b>44022</b>	<b>44416</b>	<b>25337</b>	<b>25913</b>	<b>5500</b>	<b>6085</b>	<b>14477</b>	<b>15787</b>	<b>41750</b>	<b>43393</b>	<b>9245</b>	<b>8962</b>	<b>374006</b>	<b>368805</b>	<b>742811</b>

TAVOLA IX. — MORTI NEL REGNO CLASSIFICATI SECONDO LO STATO CIVILE ED IL SESSO IN RAPPORTO ALL'ETÀ.

Anno 1911.

Anno 1911.

ANNI DI ETÀ DEI MORTI	CELIBI		CONIUGATI		VEDOVI		STATO CIVILE IGNOTO		COMPLESSO		TOTALE GENERALE
	Maschi	Femmine	Maschi	Femmine	Maschi	Femmine	Maschi	Femmine	Maschi	Femmine	
Sotto 15 anni. . . . .	164302	152553	..	..	..	..	..	..	164302	152553	316855
Da oltre 15 anni a 18 anni. . . . .	3927	5179	5	61	..	2	..	..	3932	5242	9174
» 18 » 21 » . . . . .	5196	5048	65	762	..	14	10	27	5271	5851	11122
» 21 » 25 » . . . . .	6593	4484	759	3570	22	61	49	77	7423	8192	15615
» 25 » 30 » . . . . .	4556	3201	2959	6120	87	167	93	116	7695	9604	17299
» 30 » 35 » . . . . .	2439	1768	4170	6801	155	335	156	112	6920	9016	15936
» 35 » 40 » . . . . .	1783	1373	4928	6718	223	435	163	107	7097	8633	15730
» 40 » 45 » . . . . .	1646	1230	5897	6236	358	712	221	105	8122	8283	16405
» 45 » 50 » . . . . .	1714	1279	7068	5948	600	1087	174	95	9556	8409	17965
» 50 » 55 » . . . . .	1839	1530	8717	6897	1047	2006	205	136	11808	10569	22377
» 55 » 60 » . . . . .	2012	1533	10353	7475	1736	3322	176	91	14277	12421	26698
» 60 » 65 » . . . . .	2556	2290	13601	9268	3229	7197	270	163	19656	18918	38574
» 65 » 70 » . . . . .	2834	2768	15005	8905	5674	11436	256	157	23769	23266	47035
» 70 » 75 » . . . . .	3161	3359	15612	7759	9252	18191	267	221	28292	29530	57822
» 75 » 80 » . . . . .	2483	2887	11261	4467	11678	18450	261	156	25683	25960	51643
» 80 » 85 » . . . . .	1611	2224	6255	1964	10887	15610	194	126	18947	19924	38871
» 85 » 90 » . . . . .	679	939	2064	556	5454	7175	84	52	8281	8722	17003
» 90 » 95 » . . . . .	178	299	375	96	1477	2059	25	91	2055	2545	4600
» 95 » 100 » . . . . .	20	44	40	19	185	353	8	6	253	422	675
Al di sopra di 100 anni. . . . .	1	4	4	1	16	41	1	2	22	48	70
Età ignota . . . . .	30	59	45	86	22	71	548	481	645	697	1342
<b>TOTALE . . .</b>	<b>209560</b>	<b>194051</b>	<b>109183</b>	<b>83709</b>	<b>52102</b>	<b>88724</b>	<b>3161</b>	<b>2321</b>	<b>374006</b>	<b>368805</b>	<b>742811</b>

— 63 —

TAVOLA X. — MORTI CLASSIFICATI SECONDO I NATALI LEGITTIMI OD ILLEGITTIMI E SECONDO IL SESSO NEI PRIMI CINQUE ANNI DI ETÀ

Anno 1911.

PER COMPARTIMENTI E PEL REGNO.

Anno 1911.

COMPARTIMENTI	LEGITTIMI												ILLEGITTIMI												TOTALE			
	Non oltre 1 mese		Oltre 1 a non oltre 12 mesi		Da oltre 1 a 2 anni		Da oltre 2 a 3 anni		Da oltre 3 a 4 anni		Da oltre 4 a 5 anni		Non oltre 1 mese		Oltre 1 a non oltre 12 mesi		Da oltre 1 a 2 anni		Da oltre 2 a 3 anni		Da oltre 3 a 4 anni		Da oltre 4 a 5 anni		dei morti dalla nascita a non oltre 5 anni			
	M.	F.	M.	F.	M.	F.	M.	F.	M.	F.	M.	F.	M.	F.	M.	F.	M.	F.	M.	F.	M.	F.	M.	F.	M.	F.	in complesso	
Piemonte . . . . .	2148	1650	3792	3896	1576	1498	550	598	387	375	267	252	138	107	188	170	49	63	23	25	9	9	8	5	9135	8143	17278	
Liguria . . . . .	656	530	1204	1077	646	669	239	283	173	174	102	114	86	64	60	54	33	27	14	5	1	5	4	..	3218	3002	6220	
Lombardia . . . . .	4582	3763	10381	8996	4674	4397	1607	1578	866	879	606	555	271	197	424	271	147	105	55	42	14	11	7	9	29634	20803	44437	
Veneto . . . . .	3754	3032	5620	5300	2496	2244	955	799	484	432	314	198	425	384	501	458	151	157	43	55	21	21	11	10	14775	13090	27865	
Emilia	Ex Dueati (a).	1673	1310	1903	1528	819	801	267	292	112	128	68	84	149	130	187	149	47	40	4	6	6	3	1	2	5236	4473	9709
	Romagne (a).	1418	1113	1802	1516	933	958	256	279	147	131	75	102	285	258	318	243	117	139	27	36	12	19	11	7	5401	4801	10202
Toscana . . . . .	1910	1705	2897	2494	1985	1970	625	644	305	293	173	213	161	146	192	166	105	121	35	47	12	10	4	9	8404	7818	16222	
Marche . . . . .	1024	919	1389	1188	991	959	326	308	116	129	75	79	106	105	112	124	43	49	10	14	8	5	..	2	4200	3881	8081	
Umbria . . . . .	513	486	899	715	527	493	152	178	62	66	53	51	78	69	108	94	33	43	9	10	5	..	2	..	2441	2205	4646	
Lazio . . . . .	802	642	1482	1158	991	1034	380	395	178	204	118	142	215	224	276	307	166	189	36	68	13	12	10	13	4687	4388	9055	
Abruzzi e Molise . . . . .	1142	1019	2059	1969	1404	1358	538	581	251	288	178	201	109	61	141	135	53	32	18	17	5	6	2	3	5900	5670	11570	
Campania . . . . .	2400	1935	5985	5264	3823	3701	1696	1733	1059	1033	724	682	277	252	270	303	60	51	32	18	22	7	16	6	16364	14985	31349	
Puglie . . . . .	1829	1518	4648	4161	3506	3391	1527	1480	725	724	422	455	133	128	229	275	58	75	26	37	18	12	10	8	13131	12264	25395	
Basilicata . . . . .	490	419	979	953	657	626	296	275	150	149	89	97	19	9	23	8	10	8	7	3	3	3	2	2	2725	2552	5277	
Calabria . . . . .	1029	911	2154	1859	1200	1349	699	734	381	375	233	262	188	214	259	358	55	77	26	30	20	9	12	7	6256	6185	12441	
Sicilia . . . . .	2480	2176	7797	7387	4655	4727	2077	1964	1084	1078	764	727	277	349	348	515	119	147	38	46	29	19	23	21	19691	19156	38847	
Sardegna . . . . .	606	460	1263	1019	851	686	421	355	242	217	165	154	32	31	83	64	44	39	14	16	6	8	..	4	3727	3053	6780	
REGNO . . . . .	28456	23538	56254	49980	31734	30856	12611	12476	6722	6675	4426	4368	2949	2728	3719	3694	1290	1362	417	475	204	159	123	108	148905	136469	285374	

Morti legittimi nei primi cinque anni di età:

Maschi 140203 — Femmine 127943.

Morti illegittimi nei primi cinque anni di età:

Maschi 8702 — Femmine 8526.

(a) Veggansi le note (a) e (b) a pag. 63.



TAVOLA XI. — MASCHI MORTI NEL REGNO IN ETÀ DA 15 ANNI COMPIUTI IN SU,  
CLASSIFICATI SECONDO LA PROFESSIONE E PER GRUPPI DI ETÀ.

Anno 1911.

Anno 1911.

PROFESSIONI	GRUPPI DI ETÀ										TOTALE
	Da oltre 15 anni a 20	Da oltre 20 anni a 25	Da oltre 25 anni a 35	Da oltre 35 anni a 45	Da oltre 45 anni a 55	Da oltre 55 anni a 65	Da oltre 65 anni a 75	Da oltre 75 anni a 85	Al di sopra di 85 anni com- piuti	Età ignota	
Agricoltori, boscaioli, carbonai . . . . .	2494	2951	4957	5081	7508	13509	23310	21504	4943	47	86304
Braccianti, manovali, cantonieri, selciatori	545	630	1020	1098	1562	2491	3865	3229	638	8	15086
Pastori, mandriani . . . . .	97	71	164	163	200	265	434	353	108	2	1857
Minatori, marmisti, cavatori, solfatai, salinai . . . . .	68	93	175	192	213	223	272	150	18	..	1404
Fabbri, meccanici, elettricisti, arrotini, maniscalchi, calderai, stagnini . . . . .	365	456	544	490	542	629	833	664	117	3	4643
Macchinisti e fuochisti . . . . .	5	36	49	56	56	58	40	13	2	..	315
Fornaciai, vasai, cementisti . . . . .	20	37	54	57	71	91	110	83	11	..	534
Vetrai e fabbricanti conterie . . . . .	11	9	22	28	18	17	26	10	2	..	143
Muratori, scalpellini, fumisti, piombisti, copritetti, pittori di stanze, imbianchini . . . . .	349	403	657	609	818	1087	1463	1039	208	4	6637
Falegnami, verniciatori, ebanisti, carrozzai, sediai, calafati, carpentieri, segatori di legna . . . . .	296	340	496	491	599	850	1209	962	220	1	5464
Cestai, impagliatori . . . . .	7	14	16	15	21	25	39	27	11	..	175
Tappezziere e materassai . . . . .	13	9	21	27	30	41	47	23	6	..	217
Cartai, cernitori di stracci . . . . .	7	9	10	13	15	45	48	42	8	..	197
Tipografi, legatori, litografi . . . . .	70	53	80	57	59	85	85	38	4	..	531
Filatori, tessitori, tintori, cardatori, cordai	44	49	100	83	114	209	341	273	74	..	1287
Conciatori, salatori e verniciatori di pelli . . . . .	7	13	23	45	44	58	69	47	15	1	322
Calzolai, sellai, pellettieri, valigiaj . . . . .	283	326	537	510	593	882	1133	891	195	6	5356
Sarti . . . . .	130	175	249	174	205	304	555	480	133	1	2406
Cappellai, guantai, berrettai . . . . .	9	4	24	21	32	59	64	49	12	..	274
Barbieri . . . . .	72	75	121	93	88	168	163	142	37	..	959
Mugnai, pastai, fornai, panettieri . . . . .	94	122	198	195	318	470	568	397	80	1	2443
Orefici, orologiai, gioiellieri . . . . .	36	40	45	44	63	82	83	55	5	..	453
Caffettieri, pasticciere, cioccolattieri, birrai	17	30	50	41	61	118	119	80	19	..	535
Trattori, vinai, osti, liquoristi . . . . .	7	23	89	150	203	258	259	136	21	2	1148
Camerieri d'esercizi pubblici . . . . .	31	55	87	69	74	81	87	47	7	..	538
Lattai e casari . . . . .	9	17	27	27	34	48	73	35	10	..	280
Macellai, pizzicagnoli, trippaiuoli . . . . .	32	46	102	112	179	222	262	170	39	1	1165
Fabbricanti e operai non specificati . . . . .	294	324	500	414	505	669	850	546	86	3	4191
Marinari, pescatori, barcauoli, piloti, palombari, capitani marittimi . . . . .	96	103	162	167	260	361	560	561	180	2	2452
Cocchieri, stallieri, carrettieri, mulattieri . . . . .	94	138	331	411	526	649	795	547	96	1	3588
Ferrovieri e tramvieri . . . . .	8	61	192	130	177	162	77	38	8	..	853
Fattorini postali e telegrafici . . . . .	30	37	69	63	72	103	91	26	6	1	498

Segue TAVOLA XI. — MASCHI MORTI NEL REGNO IN ETÀ DA 15 ANNI COMPIUTI IN SU,  
CLASSIFICATI SECONDO LA PROFESSIONE E PER GRUPPI DI ETÀ.

Anno 1911.

Anno 1911.

PROFESSIONI	GRUPPI DI ETÀ										TOTALE
	Da oltre 15 anni a 20	Da oltre 20 anni a 25	Da oltre 25 anni a 35	Da oltre 35 anni a 45	Da oltre 45 anni a 55	Da oltre 55 anni a 65	Da oltre 65 anni a 75	Da oltre 75 anni a 85	Al di sopra di 85 anni com- piuti	Età ignota	
Droghieri e farmacisti . . . . .	5	7	39	33	58	86	119	108	26	..	481
Negozianti, albergatori, sensali, spedizio- nieri, agenti di cambio, chincaglieri, tabaccaj, impresari . . . . .	86	177	505	647	1073	1521	1736	1121	271	2	7139
Commessi e ragionieri . . . . .	77	104	148	135	139	170	148	69	8	1	999
Fruttivendoli, pescivendoli, friggitori, ven- ditori ambulanti . . . . .	27	46	120	165	216	316	464	315	40	..	1709
Domestici, uscieri, sagrestani, campanari, cuochi e portieri . . . . .	38	51	130	187	338	508	733	518	106	4	2613
Facchini, lavandai, spazzini, crivellatori, attacchini, spaccalegna, lustrascarpe, lampionai, cavacessi, accalappiacani. .	31	40	162	243	392	448	526	295	40	1	2178
Impiegati pubblici e privati, magistrati, pensionati civili . . . . .	77	196	382	430	817	1348	2111	1637	386	2	7386
Corpi armati (escluso l'esercito) . . . . .	..	21	99	102	120	142	142	78	14	2	720
Militari e pensionati militari . . . . .	16	792	104	132	98	79	101	79	15	10	1426
Maestri, professori . . . . .	..	10	36	70	101	198	157	104	18	..	694
Sacerdoti, monaci, chierici . . . . .	6	20	108	127	155	253	573	577	232	1	2052
Medici, veterinari, dentisti, flebotomi . .	..	2	44	61	74	110	131	114	33	..	569
Infermieri . . . . .	1	9	26	21	30	30	23	9	..	1	150
Avvocati, procuratori, notai, uscieri giudi- ziari. . . . .	..	2	67	66	91	189	221	167	53	..	856
Ingegneri, agrimensori, architetti . . . .	..	15	30	28	45	97	122	85	26	..	448
Proprietari, benestanti, capitalisti . . . .	84	143	380	500	974	2036	3488	3591	1156	4	12356
Studenti . . . . .	546	254	72	..	..	..	..	..	..	..	872
Mendicanti e ricoverati . . . . .	27	41	68	105	137	316	815	965	248	8	2730
Altre professioni o professioni ignote . . .	668	618	924	1041	1246	1767	2521	2141	620	525	12071
<b>TOTALE . . .</b>	<b>7329</b>	<b>9297</b>	<b>14615</b>	<b>15219</b>	<b>21364</b>	<b>33933</b>	<b>52061</b>	<b>44630</b>	<b>10611</b>	<b>645</b>	<b>209704</b>