

ISTITUTO CENTRALE DI STATISTICA
DEL REGNO D'ITALIA

**MOVIMENTO DELLA POPOLAZIONE SECONDO
GLI ATTI DELLO STATO CIVILE NELL'ANNO 1928
E NOTIZIE SOMMARIE PER GLI ANNI 1929 E 1930**



ROMA
ISTITUTO POLIGRAFICO DELLO STATO
LIBRERIA
1932 - ANNO X

ERRATA-CORRIGE

INTRODUZIONE

Pag. *125 - 1^a riga..... invece di: i numeri dei nati..... leggasi: i numeri dei nati e dei morti.
Id. *126 - ultima riga..... id. 70061, 22214, 7955, 4166, 2905 id. 70074, 22218, 7957, 4167, 2906
Id. *127 - id. id. 58933, 21293, 7554, 3987, 2747 id. 58956, 21301, 7557, 3989, 2748
Id. *128 - id. id. 128994, 43507, 15509, 8153, 5652 id. 129030, 43519, 15514, 8156, 5654

TAVOLE.

Pag. 56 - mese di maggio, complesso degli altri Comuni, compartimento del Lazio, femmine morte, invece di 630, leggasi 632
Id. 142 - colonna 2^a (categoria) - riga 8^a invece di 1 (parte), 3; leggasi 1, 2 (parte), 3
Id. 145 - colonna 2^a (categoria) - riga 8^a id. 12 (parte), 3 id. 1, 2 (parte), 3

INDICE

LETTERA DI PRESENTAZIONE A S. E. IL CAV. BENITO MUSSOLINI, CAPO DEL GOVERNO, PRIMO MINISTRO.....	Pag.	XI
--	------	----

INTRODUZIONE.

CAPO	I. - Avvertenze preliminari:		
	§ I. Fonti della presente statistica.....	Pag.	*1
	§ II. Circostrizioni territoriali e contenuto delle tavole..	»	*2
	§ III. Popolazione sulla quale sono stati calcolati i vari quozienti demografici	»	*5
»	II. - Movimento naturale della popolazione dal 1872 al 1928	»	*41
»	III. - Matrimoni:		
	§ I. Matrimoni in rapporto alla popolazione.....	»	*45
	§ II. Matrimoni contratti e matrimoni disciolti, durante il triennio 1912-14 e gli anni 1926, 1927 e 1928....	»	*50
	§ III. Media giornaliera dei matrimoni avvenuti nel Regno, durante ciascun mese degli anni 1926, 1927 e 1928.	»	*50
	§ IV. Matrimoni classificati secondo lo stato civile degli sposi	»	*52
	§ V. Sposi e spose classificati secondo l'età.....	»	*56
	§ VI. Età media degli sposi	»	*62
	§ VII. Sposi e spose classificati secondo che sottoscrissero o no l'atto di matrimonio.....	»	*67
	§ VIII. Matrimoni tra consanguinei ed affini.....	»	*78
	§ IX. Matrimoni celebrati durante l'anno 1928, classificati secondo le combinazioni della professione o condizione degli sposi.....	»	*82
»	IV. - Nati vivi:		
	§ I. Nati vivi in rapporto alla popolazione.....	»	*84
	§ II. Nati vivi classificati secondo la filiazione legittima o illegittima	»	*87
	§ III. Legittimazioni	»	*93
»	V. - Partoriti morti	»	*98

CAPO VI. - Nascite secondo il sesso e i mesi e numero medio dei figli legittimi per matrimonio:

§	I. Nascite secondo il sesso.....	Pag.	*104
§	II. La stagionalità delle nascite nel 1927 e 1928.....	»	*105
§	III. Numero medio dei figli legittimi per matrimonio..	»	*109
§	IV. Matrimoni presumibilmente improduttivi per l'età degli sposi.....	»	*110
»	VII. - Parti multipli	»	*112
»	VIII. - Morti (esclusi i partoriti morti):		
§	I. Numero dei morti in rapporto alla popolazione...	»	*114
§	II. Morti nel Regno, per mesi, durante gli anni 1926, 1927 e 1928.....	»	*116
§	III. Morti nel Regno, classificati secondo il sesso e secondo l'età.....	»	*118
§	IV. Morti nel Regno, in età da 15 anni in su, classificati secondo lo stato civile e il sesso	»	*121
§	V. Quozienti di mortalità dei bambini nei primi cinque anni di età, calcolati per ciascun anno del periodo dal 1873 in poi.....	»	*123
§	VI. Bambini morti nei primi cinque anni di età, classificati per sesso e secondo la filiazione legittima o illegittima	»	*132
§	VII. Bambini morti nel 1° anno di vita, classificati per età, sesso e per filiazione legittima o illegittima ..	»	*133
§	VIII. Morti nel primo anno di vita classificati secondo il genere di allattamento.....	»	*157
CAPO IX.	- Eccedenza dei nati vivi sui morti	»	*176
APPENDICE	— Corrado Gini - Sulla determinazione del numero medio dei figli legittimi per matrimonio	»	*183

TAVOLE.

TAVOLA I. - Movimento naturale della popolazione nell'anno 1928 (*Matrimoni; nati vivi e partoriti morti classificati secondo il sesso e la filiazione legittima o illegittima; morti divisi per sesso*):

A)	Nelle 92 provincie, nei singoli compartimenti e nel Regno	Pag.	4
B)	Nei 92 Comuni capiluoghi di provincia.....	»	8
C)	Nei Comuni ex capiluoghi di provincia o di circondario, nei Comuni non capiluoghi che contavano non meno di 20 000 abitanti presenti al censimento del 1° dicembre 1921, e nei Comuni che avevano un centro di popolazione superiore a 10 000 abitanti presenti alla data dello stesso censimento, non considerati nella TAVOLA 1-B).....	»	12
D)	Riassunto per gruppi di Comuni.....	»	24

TAVOLA	II. - Movimento della popolazione nei singoli mesi dell'anno 1928, per provincie, compartimenti e per il Regno, con distinzione fra Centri ed altri Comuni (<i>Matrimoni; nati vivi, partoriti morti e morti, divisi per sesso</i>).....	Pag.	28
»	III. - Matrimoni, nell'anno 1928, classificati secondo lo stato civile degli sposi, per provincie, per compartimenti e pel Regno, con distinzione fra Centri ed altri Comuni (<i>Matrimoni tra celibi e nubili, tra celibi e vedove, tra celibi e divorziate; tra vedovi e nubili, tra vedovi e vedove, tra vedovi e divorziate; tra divorziati e nubili, tra divorziati e vedove, tra divorziati e divorziate</i>).....	»	74
»	IV. - Sposi e spose, durante l'anno 1928, classificati secondo che sottoscrissero o no l'atto di matrimonio:		
	A) Per provincie, per compartimenti e pel Regno, con distinzione fra Centri ed altri Comuni.....	»	84
	B) Nei 92 Comuni capiluoghi di provincia.....	»	92
»	V. - Sposi e spose, durante l'anno 1928, classificati per gruppi di età e stato civile, per provincie, per compartimenti e pel Regno, con distinzione fra Centri ed altri Comuni:		
	A) Sposi	»	96
	B) Spose	»	112
»	VI. - Matrimoni celebrati nel 1928, classificati secondo le combinazioni di gruppi di età e di stato civile degli sposi:		
	A) Nei 300 Comuni che avevano, al 1° dicembre 1921, un centro di popolazione presente superiore a 10 000 abitanti	»	130
	B) Nel complesso degli altri Comuni del Regno (esclusi i Centri)	»	132
	C) Nel complesso del Regno.....	»	134
»	VII. - 1) Matrimoni celebrati durante l'anno 1928, classificati secondo le combinazioni della professione o condizione degli sposi:		
	A) Nel complesso dei 300 Comuni che al 1° dicembre 1921 avevano un centro di popolazione presente superiore a 10 000 abitanti	»	138
	B) Nel complesso degli altri Comuni del Regno (esclusi i Centri).	»	139
	C) Nel complesso del Regno	»	140
»	VII. - 2) Matrimoni celebrati durante l'anno 1928, classificati secondo le combinazioni della professione o condizione del padre per le spose « attendenti a casa » e la professione o condizione degli sposi:		
	A) Nel complesso dei 300 Comuni che al 1° dicembre 1921 avevano un centro di popolazione presente superiore a 10 000 abitanti.....	»	141
	B) Nel complesso degli altri Comuni del Regno (esclusi i Centri).	»	142
	C) Nel complesso del Regno.....	»	143

A S. E. IL CAV. BENITO MUSSOLINI

CAPO DEL GOVERNO, PRIMO MINISTRO

ROMA

Ho l'onore di presentare all'E. V. il volume sul « Movimento della popolazione secondo gli atti dello stato civile nell'anno 1928 ». È questo il terzo dei volumi in cui si è mantenuto distinto il movimento della popolazione avvenuto nei Comuni con una popolazione accentrata di una certa importanza da quello avvenuto nei Comuni in cui la popolazione vive in centri più piccoli o sparsa nelle campagne.

Le conclusioni cui si può giungere, sulla base sufficientemente estesa di un triennio, circa le diverse caratteristiche del movimento della popolazione nelle due categorie di Comuni, possono brevemente riassumersi come segue:

La nuzialità, nei Comuni con centri di popolazione superiore ai 10.000 abitanti, è minore di quella dei restanti Comuni; la distribuzione mensile dei matrimoni nei Comuni centri e negli altri Comuni non è identica, in quanto il massimo numero dei matrimoni si verifica, per i Centri, nel mese di aprile per due anni e nel mese di ottobre per un anno, mentre negli altri Comuni il massimo si riscontra nel mese di febbraio per tutti e tre gli anni; il minimo si riscontra, per i Centri, nel marzo e per gli altri Comuni in luglio e agosto.

L'età media degli sposi è superiore, sia per gli sposi, sia per le spose, nei Centri in confronto degli altri Comuni.

La natalità dei Centri è sensibilmente inferiore alla natalità degli altri Comuni, mentre la quota di illegittimità negli altri Comuni è inferiore a quella dei Centri.

La mortalità, invece, non offre sensibili differenze; ma si deve notare che, essendo i quozienti di mortalità, come del resto quelli di natalità e nuzialità, calcolati sulla popolazione presente, la mortalità dei Centri risente del numero delle morti che avvengono negli Istituti di cura, di cui in generale essi sono maggiormente provvisti in confronto degli altri Comuni.

Ho continuato ad attuare l'intendimento di giovarmi dei componenti il Consiglio Superiore di Statistica nella compilazione delle pubblicazioni dell'Istituto. Al Prof. Franco Savorgnan, anche per il presente

volume, ho pertanto affidato l'incarico di rivedere e di perfezionare la parte introduttiva: come nel volume dello scorso anno egli aveva riveduto la parte della relazione relativa ai matrimoni, così in questo ha ripreso in esame e migliorato la parte della relazione relativa alle nascite.

Ho poi aggiunto in « Appendice » uno studio personale relativo al calcolo del numero medio dei nati legittimi per matrimonio, basandomi sui dati di una ricerca, da me preordinata, sulle nascite avvenute nel 1927.

Ho in esso calcolato il numero medio dei nati vivi legittimi per matrimonio, con un metodo che rappresenta — se non m'inganno — un progresso notevole su quelli precedentemente usati, e che è basato su di un principio, cui altre volte ho fatto ricorso e di cui studi successivi hanno confermato il fondamento e fornito occasione a ulteriori applicazioni.

Dal detto studio appare che, se si prescinde dal periodo bellico, la media quadriennale dei nati vivi legittimi per matrimonio mostra, nei ventott'anni 1903-1930, una discesa lenta ma continua; il quadriennio più recente presenta, rispetto al quadriennio più remoto, una discesa di oltre il 20 %.

Alcuni dei risultati ottenuti nello studio in parola sono riportati nella relazione introduttiva.

Ho disposto che fossero pubblicati, in apposita tavola, i dati sul movimento naturale avvenuto nelle singole provincie per il 1929 e per il 1930, offrendo così elementi per lo studio dei fenomeni demografici negli anni più recenti.

Il Reparto Studi e Cartografia, di cui è a capo il Prof. Luigi Galvani, ha pure collaborato efficacemente alla compilazione del volume, ampliando la parte metodologica nel capitolo sulle probabilità di morte dei bambini nei primi 5 anni di vita ed eseguendo i calcoli relativi.

Come negli anni precedenti, la parte preparatoria del lavoro, e cioè la raccolta, i controlli, la intavolazione e l'elaborazione dei dati, nonché la redazione di gran parte della relazione, sono state eseguite dal Reparto delle Statistiche Demografiche e Sanitarie, di cui è a capo il Ten. Colonnello Medico Luigi De Berardinis.

Roma, 1° febbraio 1932 - Anno X.

IL PRESIDENTE
DELL'ISTITUTO CENTRALE DI STATISTICA
CORRADO GINI

INTRODUZIONE

CAPO I.

AVVERTENZE PRELIMINARI.

§ I.

Fonti della presente statistica.

Le rilevazioni statistiche sul movimento della popolazione sono eseguite togliendo la maggior parte dei dati dagli atti di stato civile, dai registri di anagrafe e assumendo direttamente dai dichiaranti le notizie che non sono contenute negli atti stessi.

I documenti statistici sono compilati da ciascun Comune e consistono: in schede individuali; in prospetti numerici trimestrali, mod. *C*; annuali, mod. *E-F*. I vari modelli sono riportati, come allegati, alla fine del presente volume; in essi, le parti sottolineate, indicano le aggiunte o le varianti che vi furono apportate per l'anno 1928.

Le schede per le rilevazioni sui matrimoni, mod. *A*, e sulle morti, mod. *B* e *B-bis*, furono prescritte a datare dal 1° gennaio 1883; quelle delle nascite, mod. *N* e *N-bis*, nel 1924 e quella delle legittimazioni e dei riconoscimenti, dal 1928.

L'Istituto provvede alla stampa ed alla distribuzione dei modelli direttamente a tutti i Comuni del Regno.

I modelli sono accompagnati da una circolare contenente le Istruzioni per la compilazione e trasmissione dei medesimi, nella quale si richiama l'attenzione dei compilatori sulle aggiunte e varianti alle schede usate negli anni precedenti, nonchè sulle deficienze od errori che si sono notati in passato nella revisione del materiale demografico. Questa revisione è compiuta dall'Istituto prima di cominciare l'ordinamento e lo spoglio dei documenti, per ogni singola provincia. Essa consiste: nel verificare la corrispondenza fra il numero delle schede individuali di ciascun Comune ed i dati iscritti dal Comune stesso nel relativo prospetto modello *C*; nella eventuale rettifica di tali dati, come, ad esempio, quando le schede non siano state iscritte secondo la data in cui sono avvenuti i matrimoni, le nascite e le morti, ma secondo

la data di compilazione del relativo atto di stato civile (a); e, successivamente, nell'esame delle schede al fine di vedere se esse siano complete di tutte le notizie richieste. In caso di discordanza o mancanza di dati, l'Istituto corrisponde direttamente con i Comuni, richiedendo, secondo i casi, la rettifica o il completamento.

Dato il numero notevole dei Comuni, delle schede e delle notizie in esse richieste, tale compito è oltremodo laborioso, ma l'Istituto insiste particolarmente su questo punto, che considera come fondamentale, al fine di ottenere che le rilevazioni statistiche si avvicinino il più possibile alla perfezione.

La elaborazione dei dati poi viene eseguita interamente presso l'Istituto Centrale di Statistica.

Le notizie contenute nel presente volume sono dedotte dallo spoglio dei modelli numerici trimestrali (modello C) e annuali (modello E-F) e da quello delle schede (modello A) per i matrimoni e (modelli B e B-bis) per le morti.

§ II.

Circoscrizioni territoriali e contenuto delle tavole.

Con R. decreto-legge del 2 gennaio 1927, n. 1, furono riordinate le circoscrizioni provinciali, ed il numero delle provincie fu portato da 76 a 92, essendo stata soppressa la provincia di Caserta ed istituite le provincie di Aosta, Bolzano, Brindisi, Castrogiovanni, Frosinone, Gorizia, Matera, Nuoro, Pescara, Pistoia, Ragusa, Rieti, Savona, Terni, Varese, Vercelli e Viterbo. Con lo stesso decreto furono sopprese tutte le Sottoprefetture, mentre in precedenza, con R. decreto 21 ottobre 1926, n. 1890, erano stati soppressi 94 circondari e ricostituito quello di Tolmino (b).

Per le profonde trasformazioni determinatesi in seguito alla applicazione di tali decreti, e per quelle derivanti dai successivi decreti che apportarono variazioni territoriali nei diversi Comuni (c), l'esposizione dei dati secondo le circoscrizioni territoriali, nel volume relativo al 1927 e nel presente, ha subito dei mutamenti in confronto dei volumi precedenti, e su ciò si richiama l'attenzione del lettore.

È stata cura dell'Istituto, tuttavia, di ricostruire, per le grandi circoscrizioni territoriali (compartimenti), i dati relativi agli anni 1926 e 1927 secondo la circoscrizione a tutto il 31 dicembre 1928, per renderne possibile la comparabilità.

Anche in questo volume, come in quelli relativi agli anni 1926 e 1927, sono tenuti distinti i fenomeni demografici verificatisi nei Comuni aventi un centro di popolazione superiore ai 10 000 abitanti presenti alla data del censimento

(a) Tale rettifica è stata metodicamente eseguita a datare dal 1926.

(b) Veggasi: ISTITUTO CENTRALE DI STATISTICA: *Variazioni di territorio e di nome avvenute nelle circoscrizioni amministrative del Regno, dal 1° gennaio 1925 al 31 marzo 1927* — Roma — Stabilimento Poligrafico per l'Amministrazione dello Stato — 1927 — Anno V.

(c) Veggasi: ISTITUTO CENTRALE DI STATISTICA: *Variazioni di territorio e di nome avvenute nelle circoscrizioni comunali e provinciali del Regno, dal 1° aprile 1927 al 15 ottobre 1930* — Roma — Tipografia Operaia Romana — 1930 — Anno IX.

del 1° dicembre 1921 e sono date le popolazioni presenti, calcolate per l'anno 1928, per i singoli capiluoghi di provincia, per i Comuni ex-capiluoghi di circondario, per quelli non capiluoghi che al censimento anzidetto contavano non meno di 20 000 abitanti e per i Comuni non compresi nelle categorie ora dette, aventi un centro di popolazione superiore ai 10 000 abitanti.

Ai fini della comparabilità con la statistica dell'anno 1927, si è dato il movimento generale della popolazione nel complesso dei 92 Comuni capiluoghi di provincia, dei 149 Comuni ex-capiluoghi di circondario, e dei 79 Comuni non capiluoghi che contavano non meno di 20 000 abitanti presenti alla data del censimento del 1° dicembre 1921, secondo la circoscrizione territoriale quale risultava al 31 dicembre 1928.

Il contenuto delle singole tavole e i sistemi seguiti nel calcolo della popolazione sono qui appresso sommariamente esposti.

Tavola I. — In questa tavola è dato il movimento naturale della popolazione in ciascuna delle 92 circoscrizioni provinciali del Regno al 31 dicembre 1928, in ogni compartimento e nel complesso del Regno.

Nella stessa tavola sono date le notizie demografiche per ciascuno dei 300 Comuni (a) che avevano, alla data del censimento del 1° dicembre 1921, un centro di popolazione presente superiore a 10 000 abitanti, tenuto conto, però, delle variazioni territoriali in essi avvenute a tutto il 31 dicembre 1928; e, per mantenere la comparabilità con le statistiche degli anni precedenti, si sono date le notizie anche per quei Comuni capiluoghi di provincia, o ex-capiluoghi di circondario, o non capiluoghi, che contavano non meno di 20 000 abitanti presenti al censimento del 1° dicembre 1921, ma che però non avevano alla detta data un centro di popolazione superiore a 10 000 abitanti.

Tavola II. — Vi è dato il movimento della popolazione nei singoli mesi dell'anno 1928, per provincie, compartimenti e Regno.

Si avverte che per questa tavola, come per le seguenti, le notizie demografiche di ciascuna provincia, di ogni compartimento e del Regno sono distinte in tre gruppi: il 1° si riferisce al complesso dei Comuni che avevano, al 1° dicembre 1921, un centro con popolazione presente superiore a 10 000 abitanti e che per brevità chiameremo « Centri » (b), il 2° al complesso di tutti gli altri Comuni della provincia, o del compartimento, o del Regno; il 3° al totale delle provincie, dei compartimenti e del Regno.

Tavola III. — Vi sono classificati i matrimoni secondo lo stato civile degli sposi, per provincie, compartimenti e Regno.

(a) Il Comune di *Carbonara, di Bari*, centro con più di 10 000 abitanti al 1° dicembre 1921, venne, nel 1928, soppresso ed aggregato al Comune di *Bari*.

(b) Con la parola « Centri » in questo volume si indicano i Comuni che avevano, al censimento del 1° dicembre 1921, un centro abitato con più di 10 000 abitanti; i fenomeni registrati per i Centri riguardano la popolazione di tutto il Comune e non quella del solo centro. Nei volumi sui risultati del censimento ora detto, con la parola « Centri » si sono intesi, invece, i « Centri abitati », cioè le agglomerazioni di case; le caratteristiche della popolazione, rilevate in tali volumi, si riferiscono esclusivamente alla popolazione dei Centri abitati. — Veggasi, a tale proposito: *MINISTERO DELL'ECONOMIA NAZIONALE - DIREZIONE GENERALE DELLA STATISTICA - UFFICIO DEL CENSIMENTO: Censimento della popolazione del Regno d'Italia al 1° dicembre 1921 - I. Umbria. Roma - Società Anonima G. Scotti - 1925 (pag. IX).*

Tavola IV. — Vi è data la classificazione degli sposi e spose secondo che sottoscrissero o no l'atto di matrimonio, nelle provincie, nei compartimenti, nel Regno e in ciascuno dei 92 Comuni capiluoghi di provincia.

Tavola V. — Vi sono classificati gli sposi e le spose secondo l'età e lo stato civile, per provincie, per compartimenti e per il Regno.

Tavola VI. — Vi sono classificati i matrimoni celebrati nel complesso dei 300 Comuni, centri con più di 10 000 abitanti, nel complesso dei rimanenti 7323 Comuni del Regno e nel totale del medesimo, secondo le combinazioni di età e di stato civile degli sposi.

Tavola VII. — Contiene la classificazione dei matrimoni celebrati nel complesso dei 300 Centri, nel complesso degli altri Comuni del Regno e nel totale del medesimo, secondo le combinazioni della professione o condizione degli sposi, e dà anche la distinzione delle spose di condizione *casalinga* o di professione *non indicata*, secondo la professione o condizione del padre.

Tavola VIII. — Vi è dato il numero dei figli naturali legittimati, distinti per sesso, per provincie, per compartimenti, pel Regno, in ciascuno dei 92 Comuni capiluoghi di provincia, e in ciascuno degli altri Centri con più di 10 000 abitanti.

Tavola IX. — Vi è indicato il numero dei parti multipli, nelle provincie, nei compartimenti e nel Regno. (Per questa tavola non è data la distinzione dei parti multipli fra Centri e rimanenti Comuni).

Tavola X. — Vi è data la classificazione dei morti secondo il sesso e lo stato civile, per provincie, per compartimenti e pel Regno.

Tavola XI. — Vi sono classificati i morti secondo l'età e il sesso in ciascuna delle 92 provincie. (Per questa tavola non è data la distinzione dei morti fra Centri e rimanenti Comuni di ciascuna provincia).

Tavola XII. — Contiene la classificazione dei morti secondo l'età e il sesso in ciascun compartimento e nel Regno.

Tavola XIII. — Vi sono classificati i morti nel Regno secondo lo stato civile e il sesso in rapporto all'età. (Non è data la distinzione dei morti fra Centri e rimanenti Comuni del Regno).

Tavola XIV. — Vi è dato il numero dei morti nei primi cinque anni di vita, classificati secondo i natali legittimi od illegittimi e secondo il sesso, nelle provincie, nei compartimenti e nel Regno.

Tavola XV. — Vi è dato il numero dei morti nel primo anno di vita, classificati per età alla morte, secondo i natali legittimi od illegittimi e secondo il sesso, nei compartimenti e nel Regno.

Tavola XVI. — Vi sono classificati i bambini morti nel primo anno di vita, per sesso, per età alla morte e per genere di allattamento, in ciascun compartimento e nel Regno.

Tavola XVII. — Vi sono classificati i bambini morti nel primo anno di vita allevati con allattamento misto, per età alla morte e per durata dell'allattamento al seno, in ciascun compartimento e nel Regno.

Tavola XVIII. — Vi sono classificati i morti nel Regno in età da 15 anni in su, per sesso, per professioni o condizioni e per gruppi di età (non è data la distinzione fra Centri e rimanenti Comuni del Regno).

Tavola XIX. — Vi è dato il numero dei morti nel Regno, per sesso e in età sotto i 15 anni, e quello delle nubili morte in età da 15 a 39 anni, e che non avevano una condizione o professione specificata, classificati secondo la professione o condizione del Capo famiglia (non è data la distinzione fra Centri e rimanenti Comuni del Regno).

L'ultima tavola contiene il movimento naturale della popolazione nelle 92 provincie, nei singoli compartimenti e nel Regno, durante gli anni 1929 e 1930 (non è data la distinzione fra Centri e rimanenti Comuni del Regno).

§ III.

Popolazione sulla quale sono stati calcolati i vari quozienti demografici.

Come già fu avvertito nelle precedenti pubblicazioni, il computo della popolazione per il complesso del Regno eseguito fino al 1924, prendendo in considerazione le cifre del movimento migratorio, quale risulta dai registri anagrafici, conduceva a cifre notevolmente superiori alla realtà, mentre faceva apparire molto inferiori al vero le perdite di popolazione derivanti dal movimento migratorio.

Ciò indusse l'Istituto Centrale di Statistica ad adottare un nuovo metodo di calcolo ed a rivedere le cifre precedentemente fornite dalla soppressa Direzione Generale della Statistica e dal Commissariato della Emigrazione. Il nuovo metodo, illustrato nel III volume degli *Annali di Statistica* (a), si fonda sopra una integrazione delle cifre ricavate dal cessato Commissariato dell'Emigrazione (ora Direzione Generale del Lavoro all'Estero), e tiene anche conto, sia pure grossolanamente, delle probabili variazioni nel numero dei forestieri, dovuto allo sviluppo del movimento turistico.

Il seguente prospetto riporta il numero dei nati vivi e dei morti, quali risultano per il complesso del Regno dagli atti dello stato civile, l'incremento naturale della popolazione, le cifre relative al movimento migratorio, secondo il metodo sovraccennato, il *deficit* determinato da tale movimento, e l'aumento dovuto ai forestieri.

(a) Veggasi: ISTITUTO CENTRALE DI STATISTICA: *Annali di Statistica*, Serie VI, Vol. III. Roma, Provveditorato Generale dello Stato, 1929-VII; e ISTITUTO CENTRALE DI STATISTICA: *Movimento della popolazione secondo gli atti dello stato civile per gli anni 1925 e 1926*. Roma, Stabilimento Poligrafico per l'Amministrazione dello Stato, 1927-Anno V — 1929-Anno VII.

Movimenti naturali e migratori della popolazione presente nel Regno (entro gli attuali confini) avvenuti nel periodo corso dal 1° dicembre 1921 al 31 dicembre 1928.

Popolazione presente censita al 1° dicembre 1921: abitanti: 38 769 798 (a).

PROSPETTO I.

	PERIODI							
	dal 1° al 31 dicem- bre 1921 (b)	anno 1922 (b)	anno 1923 (b)	anno 1924	anno 1925	anno 1926	anno 1927	anno 1928
Nati vivi.....	96 554	1 175 872	1 155 177	1 124 470	(c) 1 109 761	1 094 587	1 093 772	1 072 316
Morti.....	65 214	689 937	654 844	662 870	(d) 670 296	680 307	639 843	645 654
Eccedenza dei nati ...	31 340	485 935	500 333	461 600	439 465	414 280	453 929	426 662
Emigrati								
continentali.....	7 000	156 000	205 000	239 000	178 000	141 000	92 000	91 000
transoceanici....	10 000	129 000	186 000	138 000	114 000	129 000	146 000	100 000
Cifre inte- grate								
Totale ...	17 000	285 000	391 000	377 000	292 000	270 000	238 000	191 000
Rimpatriati								
continentali.....	5 000	76 000	104 000	128 000	137 000	119 000	81 000	78 000
transoceanici....	14 000	65 000	48 000	72 000	74 000	79 000	81 000	69 000
Cifre inte- grate								
Totale ...	19 000	141 000	152 000	200 000	211 000	198 000	162 000	147 000
Deficit per emigrazione....	+ 2 000	- 144 000	- 239 000	- 177 000	- 81 000	- 72 000	- 76 000	- 44 000
Incremento forestieri.....	+ 1 000	+ 5 100	+ 7 600	+ 6 200	+ 7 800	- 8 900	- 5 600	+ 4 000
Aumento totale della popo- lazione (e)	34	347	269	291	366	333	372	387
Popolazione presente calco- lata alla fine del periodo.	38 804	39 151	39 420	39 711	40 077	40 411	40 783	41 170
Popolazione presente calco- lata alla metà di ciascun anno	-	38 978	39 286	39 566	39 894	40 244	40 597	40 976

In base ai dati esposti, nel prospetto, è calcolato, per il solo complesso del Regno, l'incremento effettivo della popolazione e la popolazione alla fine e alla metà di ciascuno degli anni, dal 1922 al 1928.

Il metodo sopra accennato non potè essere adottato anche per il calcolo della popolazione delle singole circoscrizioni amministrative esaminate nelle tavole dei precedenti volumi, mancando elementi per ripartire in esse il *deficit*, dovuto al movimento migratorio.

In tali circoscrizioni, il computo dei flussi migratori fu fatto in base alle risultanze dei registri anagrafici. Però, la rilevazione, basata sui risultati dei registri anagrafici, era fortemente affetta da errore, per il fatto che le can-

(a) Popolazione presente per il complesso del Regno (entro gli attuali confini) al 1° dicembre 1921, compreso il Comune di *Fiume*, modificata in conseguenza della variazione apportata alla popolazione presenti di *Pola* al 1° dicembre 1921, con l'art. 1 del Regio decreto 2 agosto 1929.

(b) I dati dei nati vivi e dei morti nei Comuni delle Terre redente, per il periodo dal 1° dicembre 1921 al 31 dicembre 1923, erano stati calcolati dalla cessata Direzione Generale della Statistica, in via approssimativa. L'Istituto Centrale di Statistica ha ritenuto opportuno compiere presso tutti i Comuni suddetti nuove indagini, allo scopo di rendere definitivi tali dati. In seguito alle notizie comunicate e ai controlli eseguiti dall'Istituto, le cifre pubblicate nei volumi degli anni 1924, 1925 e 1926 hanno subito lievi variazioni, e le cifre rettifiche vengono date nel presente prospetto I.

(c) Compresi 1411 nati vivi nel dicembre 1925, ma denunciati in gennaio 1926.

(d) Compresi 658 morti nel dicembre 1925, ma denunciati in gennaio 1926.

(e) A causa degli arrotondamenti delle cifre, la differenza tra le popolazioni calcolate alla fine di due anni consecutivi non sempre coincide con l'aumento totale della popolazione verificatosi tra i due anni stessi.

cellazioni si limitavano, come tuttora si limitano, agli emigranti che dichiararono di trasferirsi all'estero stabilmente. Sfuggono quindi tutti quelli che emigrano temporaneamente e quelli altresì che emigrano stabilmente senza avere questa intenzione al momento della partenza; sfuggono anche tutti quelli che, per negligenza o di proposito, non provocano la loro cancellazione dai registri. Le mancate cancellazioni traggono naturalmente con sé una riduzione delle nuove iscrizioni.

Ed infatti, mettendo a confronto i risultati che si ebbero, nel 1927, dai registri anagrafici con i dati calcolati col metodo sovra accennato, si ha, rispettivamente, un *deficit* migratorio di 24 166 invece che di 81 600, compresa, in quest'ultima cifra, la diminuzione della popolazione dovuta al movimento dei forestieri; nel 1928 i *deficit* migratori sono, rispettivamente, di 23 079 e di 40 000, e per conseguenza il calcolo fatto in base ai risultati dei registri anagrafici, per gli anni 1925, 1926 e 1927, dava una popolazione nel Regno maggiore di quella calcolata con il nuovo metodo, come appare nelle pubblicazioni relative ai detti anni.

Ad evitare tale discordanza, per il 1928, l'Istituto Centrale di Statistica aveva disposto che gli spogli delle notizie relative ai rimpatri ed agli espatri da e per l'estero fossero perfezionati, e si ebbero così a disposizione i dati per gli espatri continentali e per i rimpatri ed espatri transoceanici, distinti per provincie, e i dati sui rimpatri continentali, distinti per compartimenti.

Poichè erano noti, per il 1929 e 1930, il numero dei rimpatriati da Paesi del continente nelle singole provincie di ciascun compartimento, si sono calcolati i rimpatri avvenuti, nel 1928, nelle singole provincie di ciascun compartimento, supponendo che il totale dei rimpatriati nel compartimento si distribuisse, nelle varie provincie, nella stessa proporzione nella quale si erano distribuiti nel complesso degli anni 1929 e 1930.

La differenza riscontrata al 31 dicembre 1927, nel complesso del Regno, fra il *deficit* dovuto al movimento migratorio, quale risulta dall'anagrafe, e quello risultante, dal numero più attendibile dei rimpatriati ed espatriati, calcolati in base alle cifre date dalla Direzione Generale del Lavoro all'Estero, è stata distribuita proporzionalmente nei vari compartimenti e nelle varie provincie, ad eccezione della provincia di Zara che è costituita da due soli Comuni, di cui uno Capoluogo di provincia e l'altro con una popolazione inferiore ai 2 000 abitanti. Si è ritenuto più corretto, per queste speciali circostanze, attenersi nel calcolo della popolazione di questi due Comuni all'incremento naturale ed a quello migratorio che risultavano dai registri di anagrafe.

Per quanto riguarda i movimenti migratori nell'interno del Regno è, inoltre, da notare che, secondo le disposizioni vigenti, devono essere iscritti nel registro della popolazione di ciascun Comune, come provenienti da altri Comuni del Regno, gli individui isolati e le famiglie che vengono a fissare nel Comune la loro dimora abituale, lasciando quella che avevano in altri Comuni del Regno; contemporaneamente essi dovrebbero essere cancellati dai registri dei Comuni di loro precedente dimora. Adunque, a un totale di 995 528 nuove iscrizioni per immigrati da altri Comuni del Regno risultanti dai registri anagrafici nel 1928, avrebbero dovuto corrispondere altrettante cancellazioni per emigrati in altri Comuni del Regno, ma queste ultime

si effettuarono solamente per 868 636 individui, e cioè, per ogni 100 nuove iscrizioni si ebbero 87 cancellazioni. La differenza di 126 892 individui dipende dalle irregolarità nella tenuta dei registri comunali.

Ed infatti, gli Uffici municipali, specialmente delle grandi Città, possono più facilmente aver notizia delle persone le quali vengono a fissare la loro dimora nell'ambito del rispettivo territorio (poichè esse, per molteplici esigenze amministrative e fiscali o per richieste di pubblica assistenza, devono dare contezza di sè e delle loro famiglie alle Amministrazioni locali), che non essere informati di quelle che partono senza dare alcun avviso; donde un numero di iscrizioni maggiore di quello delle cancellazioni.

Queste deficienze nel numero delle cancellazioni non viziano, peraltro, il calcolo dei movimenti di migrazione interna permanente che si faccia per l'insieme del Regno, potendosi esso basare sul solo numero delle nuove iscrizioni, che è certamente meno inesatto; ma volendo stabilire un bilancio per provincie e per compartimenti, tra gli aumenti e le diminuzioni dipendenti da questi scambi reciproci, occorre integrare le cifre delle emigrazioni per farle coincidere, nel loro complesso, con quelle delle immigrazioni.

Per fare questa integrazione si suppone che la deficienza riscontrata nelle cifre riguardanti l'intero Regno, si verifichi in uguale proporzione in ogni provincia. In altri termini, per l'anno 1928, si sono aumentate le cifre dei cancellati per emigrazione interna, risultanti dai registri anagrafici per ciascuna circoscrizione provinciale, del 14,608 per cento, cioè del quoziente che in detto anno rappresenta le cancellazioni non effettuate in corrispondenza alle nuove iscrizioni (a).

Per le singole circoscrizioni provinciali, il calcolo della popolazione, al 31 dicembre 1928, è stato fatto aggiungendo alla popolazione presente, rilevata col censimento del 1° dicembre 1921, l'incremento naturale risultante dagli atti di stato civile e l'incremento migratorio calcolato come sopra si è detto.

La popolazione dei Comuni capiluoghi di provincia, di quelli ex capiluoghi di circondario, dei Comuni non capiluoghi ma che contavano non meno di 20 000 abitanti al censimento del 1921 e di quelli non compresi nelle categorie precedenti, ma che avevano un centro di popolazione superiore ai 10 000 abitanti, è stata calcolata allo stesso modo, per quanto riguarda l'incremento naturale, mentre non si è portata alcuna rettifica nel movimento migratorio, da e per l'interno ed estero, risultante dai registri di anagrafe.

La popolazione dei restanti Comuni di ciascuna circoscrizione provinciale è stata, infine, ottenuta per differenza dal totale della popolazione della provincia.

Il calcolo non è sostanzialmente esatto, ed offre il lato a facili critiche, specie perchè l'integrazione degli emigrati va a carico completamente degli altri Comuni.

Non si è creduto però di modificare il metodo adottato nei precedenti volumi, per le ragioni esposte nel volume « *Movimento della popolazione secondo gli atti dello stato civile nell'anno 1926* » (b).

(a) Tale metodo d'integrazione è stato sempre adottato nelle statistiche degli anni precedenti, a partire dal 1905.

(b) Veggasi: ISTITUTO CENTRALE DI STATISTICA: *Movimento della popolazione secondo gli atti dello stato civile per l'anno 1926*. Roma, Stabilimento Poligrafico per l'Amministrazione dello Stato, 1929-VII.

Ciò premesso, diamo nel prospetto II, per ogni provincia e compartimento:

a) il numero degli abitanti presenti censiti al 1° dicembre 1921, tenuto conto delle variazioni territoriali verificatesi nella circoscrizione provinciale a tutto il 31 dicembre 1928;

b) le cifre della popolazione presente calcolata al 31 dicembre 1927, nella ora detta circoscrizione territoriale;

c) gli aumenti avvenuti nell'anno 1928 per nascite ed immigrazione interna e dall'estero, e le diminuzioni per morti ed emigrazione a tempo indefinito interna e per l'estero;

d) le cifre della popolazione presente calcolata al 31 dicembre 1928;

e) le cifre della popolazione presente calcolata alla metà dell'anno 1928, le quali hanno servito per il calcolo delle cifre proporzionali dei matrimoni, dei nati e dei morti.

Nei prospetti III e IV sono date, rispettivamente, le cifre della popolazione presente calcolata al 31 dicembre 1928 e alla metà di tale anno, in ciascuno dei 92 Comuni capiluoghi di provincia e, singolarmente, in 324 Comuni che, o per avere un centro di popolazione superiore a 10 000 abitanti alla data del censimento ora detto — tenuto conto delle variazioni territoriali avvenute in essi a tutto il dicembre 1928 —, o per essere ex capiluoghi di provincia o di circondario, o per aver raggiunto alla data del censimento del 1921 non meno di 20 000 abitanti, sono stati tenuti in particolare evidenza.

Nel prospetto IV-*a* sono totalizzate le popolazioni di queste singole categorie di Comuni e dei restanti Comuni del Regno, e cioè, le popolazioni di:

a) 300 Comuni che avevano un centro di popolazione superiore a 10 000 abitanti, di cui 86 capiluoghi di provincia;

b) 6 Comuni capiluoghi di provincia (non Centri);

c) 91 Comuni che nel 1926 erano capiluoghi di circondario (non Centri);

d) 19 Comuni non capiluoghi nè di circondario nè di provincia, che contavano non meno di 20 000 abitanti presenti alla data del censimento del 1° dicembre 1921 (non Centri);

e) 7207 rimanenti Comuni del Regno (non Centri).

A causa poi delle numerose variazioni di territorio avvenute nel 1928, che non avrebbero permesso la comparazione dei dati di detto anno con quelli dell'anno precedente, nei prospetti V, VI e VI-*a*, sono date le cifre della popolazione presente calcolata al 31 dicembre 1927 e alla metà di tale anno negli stessi Comuni e gruppi di Comuni, secondo il loro territorio nella circoscrizione del 1928.

In complesso, i Comuni, presi in considerazione, ascendono a 416.

A fianco di ciascun Comune si sono posti dei contrassegni che servono a indicare (Vedi prospetti V e VI) se il medesimo, secondo la circoscrizione vigente nel 1926, apparteneva ad una o due delle categorie prese in considerazione, e cioè:

a) se era capoluogo di provincia o di circondario;

b) se aveva un centro di popolazione superiore a 10 000 abitanti;

c) se contava al censimento del 1921 non meno di 20 000 abitanti o se non apparteneva a nessuna delle categorie suddette.

Segue Aumenti e diminuzioni nella popolazione presente di ogni provincia e compartimento e del Regno durante l'anno 1928, e calcolo della popolazione presente alla fine e alla metà dello stesso anno.

Segue PROSPETTO II.

PROVINCIE E COMPARTIMENTI	POPOLAZIONE PRESENTE		AUMENTI NEL 1928			DIMINUZIONI NEL 1928			DIFFERENZA fra aumenti e diminuzioni nel 1928	POPOLAZIONE PRESENTE	
	censita al 1° dicembre 1921 (a)	calcolata al 31 dicembre 1927 (b)	Nati vivi	Immigrazione		Morti	Emigrazione			calcolata al 31 dicembre 1928	calcolata alla metà dell'anno 1928
				interna	dall'Estero		interna	per l'Estero			
Ancona	334 654	332 491	8 782	10 872	731	4 753	12 850	1 187	1 595	334 086	333 289
Ascoli Piceno	265 164	279 233	8 097	7 947	667	3 825	9 422	755	2 709	281 942	230 587
Macerata	265 149	265 529	7 305	7 023	824	3 803	8 870	1 082	1 397	266 926	266 227
Pesaro e Urbino ..	230 718	290 427	8 163	8 649	638	4 747	10 706	1 761	236	290 713	290 570
Marche...	<i>1 145 685</i>	<i>1 167 680</i>	<i>32 347</i>	<i>34 491</i>	<i>2 910</i>	<i>17 128</i>	<i>41 848</i>	<i>4 785</i>	<i>5 987</i>	<i>1 173 667</i>	<i>1 170 673</i>
Perugia	483 223	500 089	13 664	12 232	1 274	8 093	13 557	1 252	4 318	504 407	502 240
Terni	162 292	172 810	4 307	4 531	65	2 673	4 950	95	1 185	173 935	173 402
Umbria...	<i>645 515</i>	<i>672 899</i>	<i>17 971</i>	<i>16 813</i>	<i>1 339</i>	<i>10 768</i>	<i>18 507</i>	<i>1 347</i>	<i>5 503</i>	<i>678 402</i>	<i>675 650</i>
Frosinone	390 420	416 702	13 532	2 482	1 743	6 741	4 253	4 168	2 535	419 237	417 985
Rieti	161 776	169 355	4 477	2 156	60	2 687	3 310	123	503	169 858	169 606
Roma	<i>1 190 119</i>	<i>1 396 893</i>	<i>36 337</i>	<i>48 354</i>	<i>2 084</i>	<i>19 397</i>	<i>25 093</i>	<i>1 276</i>	<i>41 069</i>	<i>1 437 962</i>	<i>1 417 423</i>
Viterbo	214 593	224 603	5 760	3 837	41	3 715	4 754	167	1 002	225 610	225 109
Lazio...	<i>1 956 908</i>	<i>2 207 558</i>	<i>60 066</i>	<i>56 829</i>	<i>3 928</i>	<i>32 540</i>	<i>37 410</i>	<i>5 734</i>	<i>45 139</i>	<i>2 252 697</i>	<i>2 230 128</i>
Aquila degli A-											
bruzzi	325 573	350 982	10 964	2 231	1 662	6 843	3 174	2 712	2 188	353 170	352 076
Campobasso	355 270	364 120	11 239	1 521	2 153	7 889	1 373	3 865	2 346	356 466	365 293
Chieti	333 433	346 923	10 427	2 818	2 085	5 676	1 953	2 963	4 703	351 634	349 230
Pescara	167 074	184 208	5 637	3 657	350	2 843	2 607	904	3 290	187 498	185 853
Teramo	295 810	215 296	6 712	3 351	783	3 460	4 015	858	2 516	217 812	216 554
Abruzzi e Molise...	<i>1 387 215</i>	<i>1 461 532</i>	<i>45 039</i>	<i>13 638</i>	<i>7 016</i>	<i>26 711</i>	<i>13 127</i>	<i>10 807</i>	<i>15 048</i>	<i>1 476 580</i>	<i>1 469 056</i>
Avellino	392 634	423 634	14 617	2 023	1 835	8 170	2 190	2 351	5 734	429 478	426 531
Benevento	239 635	323 701	10 251	2 141	1 255	5 796	1 213	1 480	5 158	328 859	326 280
Napoli	<i>1 971 123</i>	<i>2 151 634</i>	<i>66 276</i>	<i>31 254</i>	<i>5 134</i>	<i>39 219</i>	<i>17 312</i>	<i>3 917</i>	<i>4 216</i>	<i>2 193 900</i>	<i>2 172 792</i>
Salerno	580 270	627 568	22 034	3 774	2 343	11 434	2 578	2 499	11 565	639 133	633 351
Campania...	<i>3 243 739</i>	<i>3 526 637</i>	<i>113 148</i>	<i>39 192</i>	<i>10 572</i>	<i>64 669</i>	<i>23 263</i>	<i>10 247</i>	<i>64 733</i>	<i>3 591 370</i>	<i>3 599 004</i>
Bari delle Puglie..	923 974	976 920	31 570	9 535	4 102	19 006	14 837	4 547	6 837	933 757	980 339
Brindisi	216 544	236 004	7 546	2 473	98	3 915	2 078	126	3 993	240 002	238 008
Foggia	463 233	507 570	16 639	4 859	943	10 027	6 074	1 129	5 211	512 781	510 176
Lecce	423 134	472 289	16 527	3 562	210	8 147	4 024	155	7 933	430 252	476 270
Taranto	274 907	303 994	9 623	3 400	222	5 244	3 063	269	4 673	308 670	306 332
Puglia...	<i>2 307 762</i>	<i>2 496 777</i>	<i>81 905</i>	<i>23 879</i>	<i>5 572</i>	<i>46 339</i>	<i>30 106</i>	<i>6 226</i>	<i>28 685</i>	<i>2 525 462</i>	<i>2 511 120</i>
Matera	139 433	146 921	5 432	377	162	3 074	330	533	2 004	148 925	147 923
Potenza	329 094	336 604	12 341	2 072	2 038	6 938	2 031	2 175	5 207	341 811	339 207
Basilicata...	<i>438 557</i>	<i>483 525</i>	<i>17 773</i>	<i>2 449</i>	<i>2 200</i>	<i>10 032</i>	<i>2 441</i>	<i>2 708</i>	<i>7 211</i>	<i>490 736</i>	<i>487 130</i>
Catanzaro	514 123	546 506	18 123	2 457	3 139	11 142	1 411	3 542	7 629	554 135	550 320
Cosenza	435 834	524 438	17 557	2 738	3 683	8 625	1 452	5 152	8 754	533 242	528 865
Reggio di Calabria	502 311	548 870	16 239	2 466	2 983	8 437	1 718	3 629	7 966	556 836	552 853
Calabria...	<i>1 512 318</i>	<i>1 619 894</i>	<i>51 981</i>	<i>7 661</i>	<i>9 812</i>	<i>28 204</i>	<i>4 581</i>	<i>12 323</i>	<i>24 349</i>	<i>1 644 213</i>	<i>1 632 038</i>
Agrigento	411 281	437 474	13 236	1 911	1 275	7 274	3 025	1 592	4 611	442 015	439 710
Caltanissetta	247 388	259 987	8 473	1 039	815	4 533	1 287	870	3 704	283 671	261 819
Catania	734 409	791 037	20 150	5 641	2 423	11 305	3 771	2 039	11 104	802 191	796 639
Enna	260 143	264 048	7 173	1 706	131	4 397	815	835	2 963	297 011	265 529
Messina	582 064	624 814	16 423	5 223	2 931	9 262	2 391	2 548	10 450	635 234	630 039
Palermo	860 306	916 532	24 593	6 876	2 833	15 341	4 995	2 343	11 593	923 125	922 329
Ragusa	452 543	234 831	6 317	1 233	723	3 363	1 012	920	2 943	267 824	266 352
Siracusa	234 068	303 844	7 429	1 005	1 659	4 498	1 035	1 193	3 452	310 236	308 570
Trapani	409 247	425 459	10 038	2 433	1 737	5 363	2 012	2 530	4 335	429 794	427 627
Sicilia...	<i>4 061 452</i>	<i>4 291 036</i>	<i>113 898</i>	<i>27 170</i>	<i>14 662</i>	<i>65 187</i>	<i>20 323</i>	<i>14 975</i>	<i>55 155</i>	<i>4 346 191</i>	<i>4 318 614</i>
Cagliari	451 639	449 491	14 410	7 372	480	7 032	5 036	474	9 720	459 211	454 351
Nuoro	191 532	235 747	6 468	1 751	101	3 844	894	134	3 443	209 185	207 471
Sassari	256 939	275 518	8 259	4 000	425	4 551	3 553	340	4 240	279 753	277 638
Sardegna...	<i>861 174</i>	<i>930 756</i>	<i>29 137</i>	<i>13 123</i>	<i>1 005</i>	<i>15 427</i>	<i>9 483</i>	<i>9 48</i>	<i>17 408</i>	<i>948 164</i>	<i>939 460</i>
REGNO ...	<i>33 789 798</i>	<i>40 782 880</i>	<i>1 072 316</i>	<i>995 528</i>	<i>151 000</i>	<i>645 654</i>	<i>995 528</i>	<i>191 000</i>	<i>388 682</i>	<i>41 169 542</i>	<i>40 976 211</i>
					(c)						

(a) Veggasi nota (a) a pag. *10.

(b) Veggasi nota (b) a pag. *10.

(c) Compreso l'aumento ragionato dal movimento dei forestieri.

**Popolazione presente calcolata al 31 dicembre 1928 e alla metà di tale anno in ciascuno
dei 92 Comuni capiluoghi di provincia, secondo la circoscrizione comunale al 31 dicembre 1928.**

PROSPETTO III.

COMUNI CAPILUOGHI DI PROVINCIA (Ordinati per compar- timenti) (a)	POPOLAZIONE PRESENTE CALCOLATA		COMUNI CAPILUOGHI DI PROVINCIA (Ordinati per compar- timenti) (a)	POPOLAZIONE PRESENTE CALCOLATA	
	al 31 dicembre 1928	alla metà del 1928		al 31 dicembre 1928	alla metà del 1928
* Alessandria	83 834	83 301	* Ancona	83 968	83 851
* Aosta	18 268	17 628	* Ascoli Piceno	36 503	36 104
* Cuneo	34 374	34 025	* Macerata	25 390	25 281
* Novara	60 947	60 702	* Pesaro	34 162	34 036
* Torino	574 970	561 402			
* Vercelli	34 936	35 049	* Perugia	79 783	79 338
			* Terni	62 434	61 955
* Genova	614 220	609 723	Frosinone	15 159	14 914
* Imperia	29 589	29 280	* Rieti	31 869	31 624
* Savona	66 458	66 310	* Roma	878 319	860 751
* Spezia (b)	100 899	99 933	* Viterbo	34 548	34 282
* Bergamo	79 261	78 733	* Aquila degli Abruzzi	51 284	51 088
* Brescia	120 524	119 578	* Campobasso	26 808	26 448
* Como	50 515	50 307	* Chieti	33 150	32 630
* Cremona	62 577	62 402	* Pescara (d)	41 358	40 303
* Mantova	43 006	42 716	* Teramo	27 969	27 799
* Milano	947 060	937 524			
* Pavia	50 082	49 812	* Avellino	28 630	28 383
* Sondrio	10 223	10 173	* Benevento	32 621	31 905
* Varese	41 374	40 786	* Napoli	962 070	949 849
			* Salerno	62 614	61 719
* Bolzano	37 333	36 736			
* Trento	65 364	64 927	* Bari delle Puglie	157 098	155 169
			* Brindisi	39 810	39 240
* Belluno	23 665	23 606	* Foggia	76 493	75 711
* Padova	124 917	123 994	* Lecce	44 420	43 975
* Rovigo	36 619	36 363	* Taranto	118 767	117 703
* Treviso	53 294	53 244			
* Udine	58 851	58 876	* Matera	20 487	20 292
* Venezia	256 318	254 626	* Potenza	24 148	24 113
* Verona	147 072	145 833			
* Vicenza	66 479	66 349	* Catanzaro	41 071	40 558
			* Cosenza	36 690	35 831
* Fiume	48 280	48 273	* Reggio di Calabria	125 819	124 387
* Gorizia	48 792	48 536			
* Pola	64 795	64 720	* Agrigento	32 533	32 196
* Trieste	246 938	246 156	* Caltanissetta	62 145	61 964
* Zara	18 368	18 362	* Catania	279 212	276 941
			* Enna	36 675	36 036
* Bologna	241 042	238 861	* Messina	202 203	199 843
* Ferrara	117 585	117 022	* Palermo	440 613	437 238
* Forlì	59 348	58 846	* Ragusa	52 344	52 025
* Modena	91 023	90 455	* Siracusa	54 613	54 284
* Parma	70 248	69 747	* Trapani	80 647	79 850
* Piacenza	64 038	64 203			
* Ravenna	75 949	75 657	* Cagliari	91 247	89 948
* Reggio nell'Emilia	88 057	87 668	* Nuoro	9 702	9 046
			* Sassari	48 537	47 909
* Arezzo	57 250	56 926	TOTALE:		
* Firenze (c)	276 215	274 273	degli 86 capiluoghi di provin- cia con centro superiore ai 10 000 abitanti	10 452 036	10 346 366
* Grosseto	22 441	22 007			
* Livorno	127 012	125 748	dei 92 Comuni capiluoghi di provincia	10 555 793	10 447 933
* Lucca	81 018	80 800			
* Massa	39 246	38 896			
* Pisa	75 987	75 963			
* Pistoia	73 589	73 406			
* Siena	46 635	46 571			

(a) I Comuni contrassegnati con asterisco avevano, al 1° dicembre 1921, un Centro di popolazione superiore a 10 000 abitanti, tenuto conto, però, delle variazioni territoriali a tutto il 31 dicembre 1928.

(b) Non considerate le variazioni di territorio stabilite dal R. D. 25 ottobre 1928, n. 2526, perchè effettuate nel 1929.

(c) Non considerate le variazioni di territorio stabilite dal R. D. 1° novembre 1928, n. 2562, perchè effettuate nel 1929.

(d) Non considerata la variazione di territorio stabilita dal R. D. L. 8 novembre 1928, n. 2469, perchè effettuata nel 1929.

Popolazione presente calcolata al 31 dicembre 1928 e alla metà di tale anno in 324 Comuni non capiluoghi di provincia, secondo la circoscrizione comunale al 31 dicembre 1928 (a).

PROSPETTO IV.

COMUNI NON CAPILUOGHI DI PROVINCIA (Ordinati per compartimenti e per provincie) (b)	PROVINCIE DI APPARTENENZA	POPOLAZIONE PRESENTI CALCOLATA		COMUNI NON CAPILUOGHI DI PROVINCIA (Ordinati per compartimenti e per provincie) (b)	PROVINCIE DI APPARTENENZA	POPOLAZIONE PRESENTI CALCOLATA	
		al 31 dic. 1928	alla metà del 1928			al 31 dic. 1928	alla metà del 1928
Piemonte.				Segue Venezia Tridentina.			
Acqui	Alessandria	15 737	15 622	Cavalese	Segue Trento	4 775	4 779
* Asti	»	41 020	41 126	Cles	»	3 667	3 645
* Casale Monferrato	»	37 405	37 111	Riva	»	9 466	9 414
* Novi Ligure	»	21 023	20 845	* Rovereto	»	21 717	21 626
* Tortona	»	19 333	19 334	Tione di Trento	»	3 679	3 661
Ivrea	Aosta	16 191	15 389				
Alba	Cuneo	15 462	15 277	Veneto.			
* Bra	»	23 303	23 208	Feltre	Belluno	19 381	19 436
* Mondovì	»	20 593	20 584	Pieve di Cadore	»	3 741	3 745
Saluzzo	»	16 932	16 930	* Adria	Rovigo	29 419	29 419
* Savigliano	»	19 171	19 078	Vittorio Veneto	Treviso	28 067	27 935
Domodossola	Novara	9 140	9 138	Cividale del Friuli	Udine	11 885	11 860
Pallanza	»	7 517	7 494	* Pordenone	»	21 933	21 948
* Pinerolo	Torino	21 592	21 575	Tolmezzo	»	7 774	7 786
Susa	»	5 343	5 293	* Cavarzere	Venezia	23 339	23 242
* Biella	Vercelli	28 071	27 021	* Chioggia	»	38 695	38 577
Varallo	»	4 663	4 643	Asiago	Vicenza	6 668	6 727
				* Bassano del Grappa	»	22 547	22 493
				* Schio	»	19 615	19 564
Liguria.				Venezia Giulia.			
* Chiavari	Genova	17 227	17 045	Volosca Abbazia	Fiume	5 337	5 390
* San Remo	Imperia	30 093	29 352	Gradisca	Gorizia	5 091	5 092
Albenga	Savona	8 048	7 933	Idria	»	10 733	10 695
				Capodistria	Pola	12 652	12 687
Lombardia.				Lussinpiccolo	»	7 215	7 250
Clusone	Bergamo	6 113	6 077	Paranzo	»	13 048	12 995
* Treviglio	»	19 498	19 370	Pisino	»	19 523	19 444
Breno	Brescia	5 841	5 816	Postumia	Trieste	5 429	5 390
Chiari	»	13 925	13 786				
Salò	»	6 072	6 078	Emilia.			
Verolanuova	»	11 071	11 049	* Imola	Bologna	38 278	38 087
* Lecco	Como	33 921	33 669	Vergato	»	7 372	7 332
Casalmaggiore	Cremona	15 238	15 236	Argenta	Ferrara	25 352	25 287
* Crema	»	23 701	23 654	Bondeno	»	25 490	25 264
Abbiategrosso	Milano	15 210	15 135	Cento	»	22 826	22 717
* Legnano	»	29 777	29 496	Comacchio	»	12 789	12 682
* Lodi	»	30 721	30 684	Copparo	»	23 699	23 744
* Monza	»	61 636	61 404	Portomaggiore	»	25 284	25 251
* Seregno	»	17 244	17 155	* Cesena	Forlì	58 287	58 076
* Sesto S. Giovanni	»	26 387	25 713	* Rimini	»	60 754	60 343
Mortara	Pavia	10 516	10 447	Rocca S. Casciano	»	4 852	4 923
* Vigevano	»	33 447	33 313	* Carpi	Modena	33 713	33 594
* Voghera	»	29 063	28 934	Mirandola	»	21 760	21 574
* Busto Arsizio	Varese	39 874	39 896	Pavullo nel Frignano	»	15 434	15 433
Gallarate	»	24 540	24 317	Borgo Val di Taro	Parma	15 426	15 363
* Saronno	»	27 432	27 263	Fidenza	»	17 358	17 302
				Bobbio	Piacenza	6 799	6 772
Venezia Tridentina.				* Faenza	Ravenna	47 106	46 886
Bressanone	Bolzano	10 042	9 951	* Lugo	»	30 190	30 139
* Merano	»	24 149	24 120	Guastalla	Reggio Emilia	13 156	13 116
Borgo	Trento	11 292	11 257				

(a) I 324 Comuni considerati, tenuto conto delle variazioni territoriali a tutto il 31 dicembre 1928, comprendono: a) 214 Comuni non capiluoghi di provincia che, alla data del censimento del 1° dicembre 1921, avevano un centro di popolazione superiore a 10 000 abitanti; b) 110 Comuni, dei quali 91 erano nel 1926 capiluoghi di circondario, e 19 non capiluoghi né di provincia né di circondario, che contavano non meno di 20 000 abitanti presenti alla suddetta data e non raggiungevano però alla medesima un centro di popolazione superiore a 10 000 abitanti.

(b) I Comuni contrassegnati con asterisco avevano, al 1° dicembre 1921, un centro di popolazione superiore a 10 000 abitanti, tenuto conto, però, delle variazioni territoriali a tutto il 31 dicembre 1928.

Segue Popolazione presente calcolata al 31 dicembre 1928 e alla metà di tale anno in 324 Comuni non capiluoghi di provincia, secondo la circoscrizione comunale al 31 dicembre 1928 (a).

Segue PROSPETTO IV.

COMUNI NON CAPILUOGHI DI PROVINCIA (Ordinati per compartimenti e per provincie) (b)	PROVINCIE DI APPARTENENZA	POPOLAZIONE PRESENTE CALCOLATA		COMUNI NON CAPILUOGHI DI PROVINCIA (Ordinati per compartimenti e per provincie) (b)	PROVINCIE DI APPARTENENZA	POPOLAZIONE PRESENTE CALCOLATA	
		al 31 dic. 1928	alla metà del 1928			al 31 dic. 1928	alla metà del 1928
Toscana.				Campania.			
Cortona	Arezzo	32 474	32 296	Ariano di Puglia	Avellino	22 888	22 684
Empoli	Firenze	24 217	24 043	Sant' Angelo de' Lombardi	"	6 388	6 295
* Prato in Toscana	"	66 061	65 684	Cerreto Sannita	Benevento	4 940	4 918
Sesto Fiorentino (c) ..	"	23 353	23 293	Piedimonte d'Alife	"	6 083	6 052
* Piombino	Livorno	26 793	26 822	S. Bartolomeo in Galdo	"	10 010	9 918
Porto Ferraio	"	9 766	9 789	* Acerra	Napoli	20 714	20 561
Camaioere	Lucca	21 962	21 777	* Afragola	"	27 173	26 974
Capannori	"	41 932	41 873	* Aversa	"	25 243	25 132
Castelnuovo di Garfagnana	"	5 980	5 934	* Caivano	"	14 677	14 546
* Viareggio	"	33 560	33 059	* Caserta	"	52 451	52 339
* Carrara	Massa e Carrara	59 735	59 360	* Casoria	"	18 102	17 919
Pontremoli	"	16 067	16 071	* Castellamm. di Stabia	"	43 274	42 955
Bagni S. Giuliano	Pisa	21 871	21 914	* Frattamaggiore	"	17 465	17 307
Cascina	"	28 190	28 125	* Giugliano in Campania	"	19 060	18 781
San Miniato	"	21 239	21 239	* Maddaloni	"	25 190	25 068
Volterra	"	16 681	16 740	* Marcianise	"	20 371	20 219
Montepulciano	Siena	16 584	16 541	* Nola	"	17 088	17 000
Marche.				* Portici	"	25 294	24 903
Fabriano	Ancona	26 944	26 831	* Pozzuoli	"	27 191	26 907
* Iesi	"	28 761	28 614	* Procida	"	11 756	11 705
* Senigallia	"	27 391	27 215	* Resina	"	27 421	27 200
Fermo	Ascoli Piceno	24 478	24 358	* S. Maria Capua Vetere	"	24 303	24 182
Camerino	Macerata	12 760	12 763	* Sessa Aurunca	"	22 731	22 596
* Fano	Pesaro e Urbino	30 770	30 692	* Torre Annunziata	"	64 563	64 096
Urbino	"	20 779	20 613	* Torre del Greco	"	51 292	50 927
Umbria.				Campagna	Salerno	10 548	10 444
Città di Castello	Perugia	33 820	33 625	* Cava de' Tirreni	"	30 220	29 898
* Foligno	"	37 152	37 002	* Nocera Inferiore	"	25 656	25 555
Gubbio	"	32 472	32 246	* Pagani	"	18 997	18 898
Spoleto	"	40 702	40 321	* Sala Consilina	"	7 269	7 195
Orvieto	Terni	21 485	21 401	* Sarno	"	21 638	21 462
Lazio.				Vallo della Lucania ..	"	10 016	9 925
Sora	Frosinone	20 145	19 963	Puglie.			
Cittaducale	Rieti	4 479	4 455	* Acquaviva delle Fonti	Bari	12 691	12 550
* Civitavecchia	Roma	28 356	27 840	* Altamura	"	30 143	29 917
* Frascati	"	12 433	12 281	* Andria	"	61 086	61 175
* Gaeta	"	19 936	19 879	* Barletta	"	53 991	54 024
* Tivoli	"	18 946	18 693	* Bisceglie	"	36 966	38 678
* Velletri	"	29 254	29 032	* Bitonto	"	32 204	32 060
Abruzzi e Molise.				* Canosa di Puglia	"	30 302	30 201
Avezzano	Aquila degli Abr.	15 437	15 441	* Conversano	"	16 903	16 876
* Sulmona	"	21 699	21 363	* Corato	"	47 919	48 006
Isernia	Campobasso	16 392	16 397	* Gioia del Colle	"	28 522	28 238
Larino	"	7 391	7 312	* Giovinazzo	"	13 122	12 998
* Lanciano	Chieti	22 455	22 304	* Gravina in Puglia	"	23 361	23 235
Vasto	"	15 352	15 298	* Grumo Appula	"	13 600	13 535
Penne	Pescara	11 553	11 540	* Minervino Murge	"	20 389	20 354
				* Mola di Bari	"	17 450	17 316
				* Molfetta	"	48 884	48 706
				* Monopoli	"	28 465	28 309
				* NoCI	"	15 120	15 054
				* Palo del Colle	"	13 503	13 396
				* Putignano	"	19 381	19 255
				* Ruvo di Puglia	"	26 691	26 697
				* Santeramo in Colle ..	"	16 873	16 762
				* Spinazzola	"	11 109	11 087
				* Terlizzi	"	24 744	24 769
				* Trani	"	35 320	35 252
				* Triggiano	"	12 623	12 544

(a) Veggasi nota (a) a pag. * 13.

(b) Veggasi nota (b) a pag. * 13.

(c) Non considerata la variazione di territorio stabilita dal R. D. 1° novembre 1923, n. 2562, perchè la medesima si è effettuata nel 1929.

Segue Popolazione presente calcolata al 31 dicembre 1928 e alla metà di tale anno in 324 Comuni non capoluoghi di provincia, secondo la circoscrizione comunale al 31 dicembre 1928 (a).

Segue PROSPETTO IV.

COMUNI NON CAPILUOGHI DI PROVINCIA (Ordinati per compartimenti e per provincie) (b)	PROVINCIE DI APPARTENENZA	POPOLAZIONE PRESENTE CALCOLATA		COMUNI NON CAPILUOGHI DI PROVINCIA (Ordinati per compartimenti e per provincie) (b)	PROVINCIE DI APPARTENENZA	POPOLAZIONE PRESENTE CALCOLATA		
		al 31 dic. 1928	alla metà del 1928			al 31 dic. 1928	alla metà del 1928	
<i>Segue</i> Puglie.				<i>Segue</i> Sicilia				
* Ceglie Messapico	Brindisi	20 901	20 721	* Palma di Monte-	<i>Segue</i> Agrigento	19 681	19 601	
* Fasano	»	21 814	21 651	chiario		»	14 256	14 067
* Francavilla Fontana..	»	21 389	21 257	* Porto Empedocle....		»	12 863	12 839
* Mesagne	»	16 920	16 779	* Racalmuto		»	10 752	10 690
* Ostuni	»	26 719	26 579	* Raffadali	»	18 425	18 360	
* S. Vito dei Normanni..	»	12 733	12 629	* Ravanusa	»	13 059	12 988	
Bovino	Foggia	7 796	7 716	* Ribera	»	11 723	11 691	
* Cerignola		42 952	42 839	* Sambuca di Sicilia...	»	27 615	27 415	
* Lucera		18 898	18 808	* S. Cataldo	Caltanissetta	29 801	29 426	
* Manfredonia		16 897	16 742	* Gela	»	21 493	21 385	
* Monte Sant'Angelo ...	»	27 401	27 183	* Mazzarino	»	13 199	13 080	
* S. Ferdinando di Puglia	»	11 173	11 147	* Mussomeli	»	19 286	19 065	
* S. Giovanni Rotondo...	»	12 888	12 834	* Niscemi	»	18 581	18 404	
* S. Marco in Lamis....	»	19 540	19 507	* Riesi	»	22 880	22 711	
* Sannicandro Garganic	»	13 814	13 677	* S. Cataldo	Catania	38 174	37 944	
* S. Severo	»	37 341	37 213	* Acireale	»	42 454	42 257	
* Torre Maggiore	»	14 255	14 138	* Adernò	»	23 814	23 702	
* Trinitapoli	»	12 672	12 544	* Biancavilla	»	21 672	21 557	
* Galatina	Lecce	18 936	18 746	* Bronte	»	40 421	40 141	
* Gallipoli		13 244	13 243	* Caltagirone	»	20 154	20 082	
* Nardò		19 405	19 297	* Giarre	»	25 641	25 567	
* Ginosa	Taranto	12 321	12 219	* Grammichele	»	13 360	13 350	
* Grottaglie		14 219	14 085	* Militello in Val di Ca-	»	12 595	12 557	
* Manduria		17 491	17 317	* Mineo	»	37 279	36 989	
* Martina Franca		36 518	36 324	* Paternò	»	18 734	18 628	
* Massafra		12 379	12 316	* Randazzo	»	11 109	11 062	
					* Scordia	»	21 815	21 655
				* Vizzini	»	25 614	25 502	
Basilicata.				* Agira	Enna	13 534	13 436	
* Avigliano	Potenza	22 061	21 888	* Barrafranca	»	16 287	16 241	
* Lagonegro		4 855	4 818	* Centuripe	»	23 992	23 894	
* Melfi		14 197	14 083	* Leonforte	»	16 243	16 090	
* Rionero in Vulture...		12 552	12 425	* Nicosia	»	40 395	40 218	
Calabrie.				* Piazza Armerina.....	»	12 127	12 086	
Cotrone	Catanzaro	14 262	13 957	* Pietraperzia	»	12 221	12 152	
* Nicastro		23 673	23 537	* Regalbuto	»	12 134	12 000	
* Vibo Valentia		14 726	14 639	* Troina	»	18 390	18 291	
Castrovillari	Cosenza	11 607	11 518	* Valguarnera Caropepe	»			
* Corigliano Calabro...		17 258	17 120	* Barcellona Pozzo di	Messina	26 445	26 245	
* Paola		13 627	13 474	Gotto		»	11 950	11 900
* Rossano		15 641	15 590	Castroreale		»	23 091	22 874
* S. Giovanni in Fiore..		13 459	13 397	* Milazzo		»	12 635	12 567
* Cittanova	Reggio di Cal.	17 675	17 605	* Mistretta	»	14 740	14 587	
* Gerace Marina		7 980	7 928	Patti	»	22 933	22 718	
* Palmi		16 061	16 002	* Bagheria	Palermo	15 723	15 653	
Sicilia.				* Carini	»	10 801	10 743	
Bivona	Agrigento	5 013	4 984	* Castelbuono	»	13 768	13 746	
* Campobello di Licata..		17 390	17 309	* Cefalù	»	16 502	16 448	
* Canicattì		33 646	33 413	* Corleone	»	16 151	16 100	
* Casteltermini		16 792	16 732	* Gangi	»	11 714	11 628	
* Favara		23 417	23 268	* Lercara Friddi.....	»	12 985	12 911	
* Licata		30 072	29 773	* Misilmeri	»	26 161	26 045	
* Menfi		10 963	10 934	* Monreale	»	21 953	21 828	
* Naro		21 002	20 877	* Partinico	»	10 472	10 450	
					* Pianna dei Greci....	»	20 269	20 080
					* Termini Imerese.....	»		
					* Comiso	Ragusa	34 266	34 126
				* Modica	»	63 357	63 039	
				* Scicli	»	25 893	25 780	
				* Spaccaforno	»	13 526	13 473	
				* Vittoria	»	36 684	36 297	

(a) Veggasi nota (a) a pag. *13.
(b) Veggasi nota (b) a pag. *13.

Segue Popolazione presente calcolata al 31 dicembre 1928 e alla metà di tale anno in 324 Comuni non capiluoghi di provincia, secondo la circoscrizione comunale al 31 dicembre 1928 (a).

Segue PROSPETTO IV.

COMUNI NON CAPILUOGHI DI PROVINCIA (Ordinati per compartimenti e per province) (b)	PROVINCIE DI APPARTENENZA	POPOLAZIONE PRESENTE CALCOLATA		COMUNI NON CAPILUOGHI DI PROVINCIA (Ordinati per compartimenti e per province) (b)	PROVINCIE DI APPARTENENZA	POPOLAZIONE PRESENTE CALCOLATA	
		al 31 dic. 1928	alla metà del 1928			al 31 dic. 1928	alla metà del 1928
<i>Segue</i> Sicilia.				Sardegna.			
* Augusta	Siracusa	21 846	21 801	* Iglesias	Cagliari	21 831	21 584
* Avola	"	22 491	22 344	* Oristano	"	15 864	15 238
* Canicattini Bagni	"	12 563	12 579	Lanusei	Nuoro	3 913	3 897
* Floridia	"	14 576	14 425	* Alghero	Sassari	13 503	13 473
* Francofonte	"	17 146	17 102	Ozieri	"	9 417	9 487
* Lentini	"	28 115	27 991	* Tempio Pausania	"	13 899	13 820
* Noto	"	34 695	34 453				
* Pachino	"	18 247	18 034				
* Palazzolo Acreide	"	17 163	17 125				
* Rosolini	"	13 434	13 313				
* Sortino	"	10 516	10 509				
* Alcamo	Trapani	66 310	66 033	TOTALE:			
* Calatafimi	"	10 499	10 468	dei 214 Comuni non capiluoghi di Pro-			
* Castellamm. del Golfo	"	18 794	18 658	vincia (Centri)	5 292 479	5 263 210	
* Castelvetrano	"	25 181	25 067	dei 91 Comuni che erano nel 1926 capi-			
* Marsala	"	76 894	76 579	luoghi di Circondario (non Centri)	1 116 915	1 110 538	
* Mazara del Vallo	"	23 951	23 768	dei 19 Comuni, non capiluoghi nè di Pro-			
* Monte S. Giuliano	"	32 763	32 661	vincia nè di Circondario, che contavano			
* Partanna	"	18 401	18 360	non meno di 20 000 abitanti al 1° di-			
* Salemi	"	20 273	20 164	cembre 1921 (non Centri)	520 167	517 940	
				dei 324 Comuni	6 929 561	6 891 688	

Riassunto della popolazione presente calcolata al 31 dicembre 1928 e alla metà di tale anno nei gruppi di Comuni sotto indicati e nel complesso del Regno, secondo la circoscrizione comunale al 31 dicembre 1928.

(Veggansi i prospetti III e IV).

PROSPETTO IV-A.

GRUPPI DI COMUNI	POPOLAZIONE PRESENTE CALCOLATA	
	al 31 dicembre 1928	alla metà del 1928
Negli 86 Comuni capiluoghi di provincia (Centri)	10 452 036	10 346 366
Nei 214 Comuni non capiluoghi di provincia (Centri)	5 292 479	5 263 210
TOTALE dei 300 Centri ...	15 744 515	15 609 576
Nei 6 Comuni capiluoghi di provincia (non Centri)	103 757	101 567
Nei 91 Comuni che erano nel 1926 capiluoghi di circondario (non Centri)	1 116 915	1 110 538
Nei 19 Comuni non capiluoghi nè di provincia nè di circondario, che contavano non meno di 20 000 abitanti al 1° dicembre 1921 (non Centri)	520 167	517 940
Nei rimanenti Comuni del Regno (non Centri)	23 684 188	23 636 590
NEL COMPLESSO dei Comuni del Regno ...	41 169 542	40 976 211

(a) Veggasi nota (a) a pag. * 13.
(b) Veggasi nota (b) a pag. * 13.

Popolazione presente calcolata al 31 dicembre 1927 e alla metà di tale anno in ciascuno dei 92 Comuni capiluoghi di provincia, secondo la circoscrizione comunale al 31 dicembre 1928.

PROSPETTO V.

COMUNI CAPILUOGHI DI PROVINCIA (Ordinati per compartimenti) (a)	POPOLAZIONE PRESENTE CALCOLATA		COMUNI CAPILUOGHI DI PROVINCIA (Ordinati per compartimenti) (a)	POPOLAZIONE PRESENTE CALCOLATA	
	al 31 dicembre 1927	alla metà del 1927		al 31 dicembre 1927	alla metà del 1927
* Alessandria P	82 787	82 396	* Udine P	58 901	58 926
Aosta C (b)	16 993	15 919	* Venezia P	252 934	250 944
* Cuneo P	33 876	33 311	* Verona P (1)	144 594	144 176
* Novara P	60 456	59 983	* Vicenza P	66 219	65 940
* Torino P	547 833	539 903	* Fiume P	48 265	47 816
* Vercelli C	35 162	34 809	* Gorizia C (e)	48 280	47 620
* Genova P	605 225	599 209	* Pola P	64 644	64 358
* Imperia P (c)	28 931	28 582	* Trieste P	245 373	244 284
* Savona C	66 162	65 633	* Zara P	18 356	18 251
* Spezia P	98 966	98 129			
* Bergamo P	78 204	77 321	* Bologna P	236 680	234 666
* Brescia P (d)	118 632	117 224	* Ferrara P	116 459	115 965
* Como P	50 098	49 734	* Forlì P	58 343	57 747
* Cremona P	62 227	61 962	* Modena P	89 887	89 474
* Mantova P	42 426	42 383	* Parma P	69 246	68 887
* Milano P	927 988	911 352	* Piacenza P	64 367	63 892
* Pavia P	49 542	48 905	* Ravenna P	75 364	75 027
Sondrio P	10 122	10 117	* Reggio nell'Emilia P	87 279	86 810
* Varese C	40 198	39 480			
* Bolzano C	36 138	35 857	* Arezzo P	56 602	56 154
* Trento P	64 489	63 058	* Firenze P	272 331	270 607
			Grosseto P	21 572	20 979
* Belluno P	28 547	28 280	* Livorno P	124 483	123 778
* Padova P	123 071	122 505	* Lucca P	80 581	80 288
* Rovigo P	36 106	35 868	* Massa P	38 545	38 147
* Treviso P	53 193	53 039	* Pisa P	75 939	75 547
			* Pistoia C	73 223	73 114
			* Siena P	46 507	46 368

(1) La popolazione di questo Comune, differisce da quella indicata nel volume del 1927, nella quale non fu calcolata la variazione territoriale del R. D. 5 agosto 1927, n. 1618, i cui dati furono noti soltanto dopo la pubblicazione di detto volume.

(a) I Comuni contrassegnati con asterisco avevano un Centro di popolazione superiore a 10 000 abitanti censiti al 1° dicembre 1921, tenuto conto però delle variazioni territoriali a tutto il 31 dicembre 1928; quelli contrassegnati con la lettera P erano, nel 1926, capiluoghi di provincia; con la lettera C, capiluoghi di circondario; con la lettera D, Comuni non capiluoghi che contavano non meno di 20 000 abitanti presenti alla data del censimento del 1° dicembre 1921; con la lettera E, Comuni che non appartenevano nel 1926 a nessuna delle categorie qui dette. Si noti che in corrispondenza del Comune di *Pescara* è stato posto l'asterisco, perchè tale Comune pur non essendo Centro nel 1926, lo è divenuto nel 1927 con l'aggregazione di *Castellammare Adriatico*.

NB. — Durante l'anno 1928 si verificarono le seguenti variazioni di territorio:

(b) Aggregati 8 Comuni con una popolazione complessiva di 6 629 abitanti al 31 dicembre 1927 *Charvensod*, ab. 639; *Gignol*, ab. 1 106; *Gressan*, ab. 1 055; *Jovençon*, ab. 405; *Pollein*, ab. 505; *Roisan*, ab. 528; *Saint-Christophe*, ab. 1 212; *Sarre*, ab. 1 179.

(c) Aggregati 2 Comuni con una popolazione complessiva di 916 abitanti al 31 dicembre 1927 (*Molledo Superiore*, ab. 419; *Montegrazie*, ab. 497).

(d) Aggregato un Comune e la frazione *Cajonvico* staccata dal Comune di *Botticino*, con una popolazione complessiva di 6 703 abitanti al 31 dicembre 1927 (*Sant'Eufemia della Fonte*, ab. 5 427; frazione *Cajonvico*, ab. 1 276).

(e) Aggregato il Comune di *Vertiba* in *Campi Santi*, con una popolazione di 2 758 abitanti al 31 dicembre 1927.

Segue Popolazione presente calcolata al 31 dicembre 1927 e alla metà di tale anno in ciascuno dei 92 Comuni capiluoghi di provincia, secondo la circoscrizione comunale al 31 dicembre 1928.

Segue PROSPETTO V.

COMUNI CAPILUOGHI DI PROVINCIA (Ordinati per compartimenti) (a)	POPOLAZIONE PRESENTE CALCOLATA		COMUNI CAPILUOGHI DI PROVINCIA (Ordinati per compartimenti) (a)	POPOLAZIONE PRESENTE CALCOLATA	
	al 31 dicembre 1927	alla metà del 1927		al 31 dicembre 1927	alla metà del 1927
* Ancona P (b).....	82 734	82 241	* Matera C.....	20 096	19 903
* Ascoli Piceno P.....	35 705	35 422	* Potenza P (h).....	24 077	23 419
* Macerata P.....	25 172	25 140	* Catanzaro P.....	40 044	39 638
* Pesaro P.....	33 910	33 730	* Cosenza P.....	34 971	34 490
* Perugia P.....	78 892	78 394	* Reggio di Calabria P.....	122 955	121 329
* Terni C.....	61 476	60 736	* Agrigento P.....	31 858	31 570
Frosinone C.....	14 668	14 400	* Caltanissetta P.....	61 783	61 705
* Rieti C (c).....	31 178	30 998	* Catania P.....	274 670	271 648
* Roma P.....	843 183	824 019	* Enna D.....	35 397	34 859
* Viterbo C (d).....	34 016	33 852	* Messina P (i).....	197 482	195 115
* Aquila degli Abruzzi P.....	50 891	50 618	* Palermo P.....	433 863	430 383
* Campobasso P (e).....	26 088	25 617	* Ragusa C.....	51 706	51 448
* Chieti P.....	32 110	31 784	* Siracusa P.....	53 955	53 594
* Pescara E (f).....	39 237	38 225	* Trapani P.....	79 052	78 538
Teramo P.....	27 629	27 501	* Cagliari P (l).....	88 648	87 658
* Avellino P.....	28 136	27 872	Nuoro C.....	8 389	8 362
* Benevento P.....	31 189	30 913	* Sassari P.....	47 281	46 789
* Napoli P.....	937 627	924 873	TOTALE:		
* Salerno P.....	60 823	59 830	degli 86 Comuni capiluoghi di provincia con Centro supe- riore a 10 000 abitanti.....	10 240 650	10 127 190
* Bari delle Puglie P (g).....	153 240	151 700	dei 92 Comuni capiluoghi di provincia.....	10 340 023	10 224 468
* Brindisi C.....	38 669	38 274			
* Foggia P.....	74 929	74 349			
* Lecce P.....	43 529	43 168			
* Taranto P.....	116 639	115 660			

(a) Veggasi nota (a) a pag. * 17.

(b) Aggregati 2 Comuni e parte di territorio del Comune di *Falconara Marittima* con una popolazione complessiva di 12 256 abitanti al 31 dicembre 1927. (*Montesicuro*, ab. 1 297; *Paterno d'Ancona*, ab. 1 624; parte di *Falconara Marittima*, ab. 9 335).

(c) Aggregati 4 Comuni con una popolazione complessiva di 10 294 abitanti al 31 dicembre 1927 (*Cantalice*, ab. 3 277; *Contigliano*, ab. 3 817; *Poggio Fidoni*, ab. 1 737; *Vazia*, ab. 1 463).

(d) Aggregati 3 Comuni con una popolazione complessiva di 7 079 abitanti al 31 dicembre 1927, (*Bagnai*, ab. 3 375; *San Martino Cimino*, ab. 1 916; *Grotte Santo Stefano*, (meno una parte aggregata al Comune di *Graffignano*) ab. 1 788).

(e) Aggregati 3 Comuni con una popolazione complessiva di 6 682 abitanti al 31 dicembre 1927 (*Ferrazzano*, ab. 2 489; *Mirabello Sannitico*, ab. 2 334; *Oratino*, ab. 1 859).

(f) Aggregato il Comune di *Spoltore*, con una popolazione di 6 010 abitanti al 31 dicembre 1927.

(g) Aggregati 2 Comuni e le frazioni: «*Palese*, staccata dal Comune di *Modugno*, e *Santo Spirito* staccata dai Comuni di *Bitonto* e di *Giovinazzo*, con una popolazione complessiva di 20 953 abitanti al 31 dicembre 1927, (*Carbonara di Bari*, ab. 12 165; *Ceglie del Campo*, ab. 4 480; frazione *Palese*, ab. 2 183; frazione *Santo Spirito* situata nel Comune di *Bitonto*, ab. 1 996; frazione *Santo Spirito* situata nel Comune di *Giovinazzo*, ab. 129).

(h) Aggregato il Comune di *Pignola di Basilicata*, con una popolazione di 2 624 abitanti al 31 dicembre 1927.

(i) Aggregato il Comune di *Santo Stefano di Briga*, con una popolazione di 1 596 abitanti al 31 dicembre 1927.

(l) Aggregati 4 Comuni con una popolazione complessiva di 19 951 abitanti al 31 dicembre 1927 (*Monserato*, ab. 8 112; *Pirri*, ab. 4 479; *Quartuccio*, ab. 3 273; *Selargius*, ab. 4 087).

**Popolazione presente calcolata al 31 dicembre 1927 e alla metà di tale anno
in 324 Comuni non capiluoghi di provincia, nella circoscrizione comunale al 31 dicembre 1928 (**).**

PROSPETTO VI.

COMUNI NON CAPILUOGHI DI PROVINCIA (Ordinati per compartimenti e per provincie) (a)	PROVINCIE DI APPARTENENZA	POPOLAZIONE PRESENTE CALCOLATA		COMUNI NON CAPILUOGHI DI PROVINCIA (Ordinati per compartimenti e per provincie) (a)	PROVINCIE DI APPARTENENZA	POPOLAZIONE PRESENTE CALCOLATA	
		al 31 dic. 1927	alla metà del 1927			al 31 dic. 1927	alla metà del 1927
Piemonte.				Segue Lombardia.			
Acqui C	Alessandria	15 507	15 462	Breno C	Brescia	5 791	5 789
* Asti C	»	41 231	41 253	Chiari C	»	13 647	13 589
* Casale Monf. C	»	36 817	36 506	Salò C	»	6 083	6 020
* Novi Ligure C	»	20 667	20 698	Verolanuova C (f)	»	11 027	10 959
* Tortona C	»	19 304	19 269				
Ivrea C	Aosta	14 587	13 947	* Lecco C (g)	Como	33 416	33 041
Alba C	Cuneo	15 092	15 018	Casalmaggiore C	Cremona	15 303	15 258
* Bra (b)	»	23 113	22 912	* Crema C (h)	»	23 606	23 471
Mondovì C	»	20 575	20 428	Abbiategrosso C	Milano	15 060	14 952
Saluzzo C	»	16 878	16 748	* Legnano P (i)	»	29 214	29 101
* Savigliano	»	18 984	18 827	* Lodi C	»	30 646	30 476
Domodossola C (c)	Novara	9 135	9 051	* Monza C	»	61 172	60 608
Pallanza C	»	7 471	7 446	* Seregno	»	17 065	16 965
* Pinerolo C (d)	Torino	21 587	21 474	* Sesto San Giovanni..	»	25 039	24 114
Susa C	»	5 183	5 123	Mortara C	Pavia	10 378	10 342
* Biella C	Vercelli	25 971	26 110	* Vigevano P	»	33 179	33 023
Varallo C	»	4 617	4 578	* Voghera C	»	28 805	28 538
				* Busto Arsizio P (l)...	Varese	38 918	38 504
				Gallarate C	»	24 093	23 921
				* Saronno (m)	»	27 094	26 756
Liguria.				Venezia Tridentina.			
* Chiavari C	Genova	16 863	16 760	Bressanone C (n)	Bolzano	9 859	9 837
* San Remo C (e)	Imperia	28 610	28 008	* Merano C	»	24 090	23 887
Albenga C	Savona	7 818	7 790	Borgo C (o)	Trento	11 221	11 217
Lombardia.							
Clusone C	Bergamo	6 041	5 987				
* Treviglio C	»	19 242	19 221				

(**) I 324 Comuni considerati, tenuto conto delle variazioni territoriali a tutto il 31 dicembre 1928, comprendono: a) 214 Comuni NON CAPILUOGHI DI PROVINCIA, che, alla data del censimento del 1° dicembre 1921 avevano un centro di popolazione superiore a 10000 abitanti; b) 110 Comuni, dei quali 91 erano nel 1926 capiluoghi di circondario e 19 non capiluoghi né di provincia né di circondario, che contavano non meno di 20000 abitanti presenti alla suddetta data e non raggiungevano, però, alla medesima un centro di popolazione superiore a 10000 abitanti.

(a) I Comuni contrassegnati con asterisco avevano un centro di popolazione superiore a 10000 abitanti censiti al 1° dicembre 1921, tenuto conto, però, delle variazioni territoriali a tutto il 31 dicembre 1928; quelli contrassegnati con la lettera C erano, nel 1926, capiluoghi di circondario; con la lettera D, capiluoghi di provincia; e con la lettera P, non capiluoghi che contavano non meno di 20000 abitanti presenti al censimento del 1° dicembre 1921.

N.B. — Durante l'anno 1928 si verificarono le seguenti variazioni di territorio:

(b) Aggregati 2 Comuni con una popolazione complessiva di 4 622 abitanti al 31 dicembre 1927 (Pocapaglia, ab. 2 660; Sanfrè, ab. 1 962).

(c) Aggregato il Comune di Vagna con una popolazione di 977 abitanti al 31 dicembre 1927.

(d) Aggregato il Comune di Abbazia Alpina con una popolazione di 2 177 abitanti al 31 dicembre 1927.

(e) Aggregato il Comune di Bussana con una popolazione di 1 060 abitanti al 31 dicembre 1927.

(f) Aggregati 2 Comuni con una popolazione complessiva di 5 052 al 31 dicembre 1927, Cadignano, ab. 1 066; Verolavecchia, ab. 3 986.

(g) Aggregato il Comune di Maggianico con una popolazione di 2 557 abitanti al 31 dicembre 1927.

(h) Aggregati 3 Comuni, la borgata San Bartolomeo dei Morti e parte della frazione San Michele del soppresso Comune di Ripalta Nuova, con una popolazione complessiva di 10 900 abitanti al 31 dicembre 1927 (Ombriano, ab. 4 588; San Bernardino, ab. 3 596; Santa Maria della Croce, ab. 2 159; borgata e frazione ab. 557).

(i) Per rettifica di confine, aggregate zone di territorio staccate dai Comuni di Cerro Maggiore e di San Vittore Olona, nonché staccata zona di territorio ed aggregata al Comune di San Vittore Olona, ciò che importa un incremento di popolazione di 153 abitanti al 31 dicembre 1927.

(l) Aggregati 2 Comuni con una popolazione complessiva di 6 832 abitanti al 31 dicembre 1927 (Borsano, ab. 2 251; Sacconago, ab. 4 581).

(m) Aggregati 3 Comuni con una popolazione complessiva di 10 877 abitanti al 31 dicembre 1927 (Gerenzano, ab. 4 342; Origgio, ab. 2 884; Uboldo, ab. 3 651).

(n) Aggregati 3 Comuni e la frazione Elvas staccata dal Comune di Naz, con una popolazione complessiva di 2 521 abitanti al 31 dicembre 1927 (Albes, ab. 335; Millan Sarnes, ab. 904; Monteponte, ab. 708; frazione Elvas; ab. 574).

(o) Aggregati 6 Comuni con una popolazione complessiva di 5 578 abitanti al 31 dicembre 1927 (Carzano, ab. 471; Castelnuovo, ab. 1125; Ronchi, ab. 751; Telve, ab. 1 630; Telve di Sopra, ab. 605; Torcegno, ab. 996).

**Segue Popolazione presente calcolata al 31 dicembre 1927 e alla metà di tale anno
in 324 Comuni non capiluoghi di provincia, nella circoscrizione comunale al 31 dicembre 1928 (**).**

Segue PROSPETTO VI.

COMUNI NON CAPILUOGHI DI PROVINCIA (Ordinati per compartimenti e per province) (a)	PROVINCIE DI APPARTENENZA	POPOLAZIONE PRESENTE CALCOLATA		COMUNI NON CAPILUOGHI DI PROVINCIA (Ordinati per compartimenti e per province) (a)	PROVINCIE DI APPARTENENZA	POPOLAZIONE PRESENTE CALCOLATA	
		al 31 dic. 1927	alla metà del 1927			al 31 dic. 1927	alla metà del 1927
<i>Segue Venezia Tridentina</i>				<i>Segue Emilia.</i>			
Cavalese C (b)	<i>Segue Trento</i>	4 782	4 774	Argenta P	Ferrara	25 222	25 153
Cles C (c)	"	3 622	3 642	Bondeno P	"	25 037	24 957
Riva C	"	9 362	9 265	Cento C (i)	"	22 606	22 489
Rovereto C	"	21 534	21 442	Comacchio C	"	12 624	12 689
Tione C (d)	"	3 642	3 639	Copparo P	"	23 788	23 666
				Portomaggiore P	"	25 218	25 232
Veneto.				* Cesena C	Forlì	57 864	57 619
Feltre C	Belluno	19 490	19 481	* Rimini C	"	59 931	59 450
Pieve di Cadore C ...	"	3 748	3 749	Rocca San Casciano C	"	4 994	5 077
* Adria C (e)	Rovigo	29 257	29 054	* Carpi P	Modena	33 475	33 236
Vittorio Veneto P ...	Treviso	27 803	27 649	Mirandola C	"	21 388	21 273
Cividale del Friuli C ..	Udine	11 835	11 858	Pavullo nel Frigna- no C	"	15 432	15 316
* Pordenone C	"	21 983	21 957	Borgotaro C (l)	Parma	15 300	15 174
Tolmezzo C	"	7 797	7 722	Fidenza C	"	17 246	17 139
Cavarzere P	Venezia	23 095	22 949	Bobbio C	Piacenza	6 744	6 719
* Chioggia C	"	38 458	38 255	* Faenza C	Ravenna	46 665	46 435
Asiago C	Vicenza	6 786	6 904	* Lugo C	"	30 088	30 022
* Bassano	"	22 438	22 258	Guastalla C	Reggio Emilia	13 075	13 295
* Schio (f)	"	19 512	19 498				
Venezia Giulia.				Toscana.			
Volosca Abbazia C ...	Fiume	5 442	5 474	Cortona P	Arezzo	32 118	32 016
Gradisca C	Gorizia	5 092	5 077	Empoli C	Firenze	23 869	23 648
Idria C (g)	"	10 657	10 615	* Prato in Toscana C..	"	65 307	64 935
Capodistria C	Pola	12 721	12 716	Sesto Fiorentino P..	"	23 233	23 018
Lussinpiccolo C	"	7 284	7 273	* Piombino C	Livorno	26 845	26 534
Parenzo C	"	12 942	12 940	Portoferraio C	"	9 811	9 802
Pisino C (h)	"	19 362	19 392	Camaione P	Lucca	21 591	21 465
Postumia C	Trieste	5 351	5 317	Capannori P	"	41 813	41 673
				Castelnuovo di Gar- fagnana C	"	5 838	5 843
Emilia.				* Viareggio P	"	32 558	32 302
* Imola C	Bologna	37 896	37 878	* Carrara P	Massa e Carrara	58 985	58 582
Vergato C	"	7 292	7 299	Pontremoli C	"	16 074	16 015

(**) Veggasi la nota (**) a pag. * 19.

(a) Veggasi la nota (a) a pag. * 19.

(b) Aggregati 3 Comuni con una popolazione complessiva di 2036 abitanti al 31 dicembre 1927 (Carano, ab. 795; Daiano, ab. 546; Varena, ab. 695).

(c) Aggregato il Comune di Mechel con una popolazione di 522 abitanti al 31 dicembre 1927.

(d) Aggregati 3 Comuni con una popolazione complessiva di 1187 abitanti al 31 dicembre 1927 (Bolbeno, ab. 375; Saone, ab. 308; Zuolo, ab. 504).

(e) Aggregati i Comuni di Bottrighe, ab. 6 514; Bellombra, meno la frazione Panarella, ab. 2 058; Cà Emo, meno la frazione Cà Tron, ab. 2 900; nonchè staccata la frazione Lima Pezzoli, ab. 1 557, ed aggregata al Comune di Ceregnano. Ciò importa, complessivamente, un incremento di popolazione di 9 915 abitanti al 31 dicembre 1927.

(f) Aggregato il Comune di Magrè Vicentino con una popolazione di 4 471 abitanti al 31 dicembre 1927.

(g) Aggregati 5 Comuni con una popolazione complessiva di 5 069 abitanti al 31 dicembre 1927 (Ceconico, ab. 337; Dole, ab. 352; Idria di Sotto, ab. 2 239; Lusine, ab. 878; Voscia, ab. 763).

(h) Aggregato il Comune di Draguccio, con una popolazione di 1 575 abitanti al 31 dicembre 1927.

(i) Per rettifica di confine aggregata una zona di territorio (ab. 240) staccata dal Comune di Pieve di Cento, e staccata una zona di territorio (ab. 69) aggregata al Comune di Pieve di Cento. Ciò importa un incremento di popolazione di 171 abitanti al 31 dicembre 1927.

(l) Aggregato il Comune di Albareto di Borgotaro con una popolazione di 4 277 abitanti al 31 dicembre 1927.

Segue Popolazione presente calcolata al 31 dicembre 1927 e alla metà di tale anno
in 324 Comuni non capiluoghi di provincia, nella circoscrizione comunale al 31 dicembre 1928 (**).

Segue PROSPETTO VI.

COMUNI NON CAPILUOGHI DI PROVINCIA (Ordinati per compartimenti e per provincie) (a)	PROVINCIE DI APPARTENENZA	POPOLAZIONE PRESENTE CALCOLATA		COMUNI NON CAPILUOGHI DI PROVINCIA (Ordinati per compartimenti e per provincie) (a)	PROVINCIE DI APPARTENENZA	POPOLAZIONE PRESENTE CALCOLATA	
		al 31 dic. 1927	alla metà del 1927			al 31 dic. 1927	alla metà del 1927
<i>Segue Toscana</i>				<i>Abruzzi e Molise.</i>			
Bagni San Giuliano P	Pisa	21 957	21 899	* Avezzano C	Aquila degli Abr.	15 444	14 872
Cascina P	"	28 060	28 026	* Sulmona C	"	21 027	20 815
San Miniato C (b)	"	21 238	21 261	Isernia C (c)	Campobasso	16 401	16 437
Volterra C	"	16 799	16 822	Larino C	"	7 232	7 189
Montepulciano C	Siena	16 498	16 470	* Lanciano C	Chieti	22 152	22 033
				Vasto C	"	15 243	15 176
<i>Marche.</i>				Penne C	Pescara	11 526	11 428
Fabriano P	Ancona	26 717	26 709	<i>Campania.</i>			
* Iesi P	"	28 466	28 310	Ariano di Puglia C	Avellino	22 485	22 315
* Senigallia P	"	27 038	26 959	Sant'Angelo de' Lombardi C	"	6 252	6 183
Fermo C	Ascoli Piceno	24 237	24 231	Cerreto Sannita C	Benevento	4 896	4 917
Camerino C	Macerata	12 765	12 697	Piedimonte d'Alife C	"	6 021	5 968
* Fano P	Pesaro e Urbino	30 614	20 487	San Bartolomeo in Galdo C	"	9 825	9 755
Urbino C	"	20 446	20 439	<i>Napoli</i>			
<i>Umbria.</i>				* Acerra	"	20 407	20 251
Città di Castello P	Perugia	33 430	33 153	* Afragola P	"	26 774	26 445
* Foligno C	"	36 851	36 634	* Aversa P	"	25 022	24 903
Gubbio P	"	32 019	31 900	* Calvano	"	14 415	14 277
Spoleto C	"	39 039	39 809	* Caserta D (d)	"	52 226	51 890
Orvieto C	Terni	21 317	21 180	* Casoria C	"	17 735	17 590
<i>Lazio.</i>				* Castellammare di Stabia C	"	42 636	42 360
Sora C	Frosinone	19 780	19 643	* Frattamaggiore	"	17 149	16 952
Cittaducale C	Rieti	4 430	4 467	* Giugliano in Camp. (e)	"	18 502	18 275
* Civitavecchia C (1)	Roma	27 324	26 942	* Maddaloni P (j)	"	24 945	24 732
* Frascati	"	12 128	12 089	* Marcellanise (g)	"	20 066	19 957
* Gaeta C	"	19 821	19 683	* Nola C	"	16 911	16 785
* Tivoli	"	18 440	18 273	* Portici P	"	24 511	24 077
* Velletri C	"	28 809	28 585	* Pozzuoli C	"	26 622	26 256
				* Procidia	"	11 654	11 608
				* Resina P	"	26 978	26 646
				* Santa Maria Capua Vetere P	"	24 060	23 907
				* Sessa Aurunca P	"	22 460	22 426
				* Torre Annunziata P (h)	"	63 629	63 163
				* Torre del Greco P	"	50 561	50 125

(1) La popolazione di questo Comune differisce da quella indicata nel volume del 1927, nella quale non fu calcolata la variazione territoriale del R. D. 29 luglio 1927, n. 1530, i cui dati furono noti soltanto dopo la pubblicazione di detto volume.

(**) Veggasi la nota (**) a pag. * 19.

(a) Veggasi la nota (a) a pag. * 19.

(b) Staccata la frazione *Agliati* con una popolazione di 286 abitanti al 31 dicembre 1927 ed aggregata al Comune di *Palaina*.

(c) Aggregati 6 Comuni con una popolazione complessiva di 6804 abitanti al 31 dicembre 1927 (*Longano*, ab. 1 342; *Macchia d'Isernia*, ab. 820; *Miranda*, ab. 1 461; *Pesche*, ab. 897; *Pettoranello di Molise*, ab. 920; *Sant'Agapito*, ab. 1 264).

(d) Aggregati 4 Comuni con una popolazione complessiva di 14 435 abitanti al 31 dicembre 1927 (*Casagiove*, ab. 6 510; *San Leucio*, ab. 875; *San Marco Evangelista*, ab. 1 712; *San Nicola la Strada*, ab. 5 333).

(e) Staccata una zona di territorio (ab. 1 274 al 31 dicembre 1927) ed aggregata al Comune di *Qualiano*.

(f) Staccata la frazione *San Marco* e una zona di territorio (ab. 98 al 31 dicembre 1927) ed aggregate al Comune di *Santa Maria a Vico*.

(g) Aggregato il Comune di *Capodrise* con una popolazione di 3 475 abitanti al 31 dicembre 1927.

(h) Aggregati i Comuni di *Boscotrecase* (ab. 12 355) e *Boscotrecase* (ab. 14 577), nonché staccata una zona di territorio (ab. 1 601) ed aggregata a *Pompei*. Ciò importa un incremento di popolazione di 25 331 abitanti al 31 dicembre 1927.

**Segue Popolazione presente calcolata al 31 dicembre 1927 e alla metà di tale anno
in 324 Comuni non capiluoghi di provincia, nella circoscrizione comunale al 31 dicembre 1928 (**).**

Segue PROSPETTO VI.

COMUNI NON CAPILUOGHI DI PROVINCIA (Ordinati per compartimenti e per provincie) (a)	PROVINCIE DI APPARTENENZA	POPOLAZIONE PRESENTE CALCOLATA		COMUNI NON CAPILUOGHI DI PROVINCIA (Ordinati per compartimenti e per provincie) (a)	PROVINCIE DI APPARTENENZA	POPOLAZIONE PRESENTE CALCOLATA	
		al 31 dic. 1927	alla metà del 1927			al 31 dic. 1927	alla metà del 1927
<i>Segue Campania.</i>				<i>Segue Puglie.</i>			
Campagna C	Salerno	10 339	10 253	* San Ferdinando di Puglia (g)	<i>Segue</i> Foggia	11 121	11 105
Cava de' Tirreni P...	"	29 575	29 370	* San Giovanni Rotondo	"	12 779	12 689
* Nocera Inferiore P...	"	25 453	25 364	* San Marco in Lamis..	"	19 474	19 294
* Pagani	"	18 793	18 645	* Sannicandro Garga-	"		
Sala Consilina C	"	7 120	7 068	nico	"	13 540	13 430
* Sarno	"	21 235	21 055	* San Severo C	"	37 084	36 927
Vallo della Lucania C (b)	"	9 834	9 780	* Torre Maggiore	"	14 020	13 909
				* Trinitapoli	"	12 416	12 352
<i>Puglie.</i>				* Galatina	Lecce	18 556	18 427
* Acquaviva delle Fonti	Bari	12 408	12 309	* Gallipoli C	"	13 241	13 300
* Altamura C	"	29 691	29 487	* Nardò	"	19 188	19 040
* Andria P	"	61 264	61 825	* Ginosa	Taranto	12 116	12 021
* Barletta C	"	54 058	54 322	* Grottaglie	"	13 950	13 837
* Bisceglie P	"	49 390	40 443	* Manduria	"	17 142	17 008
* Bitonto P (c)	"	31 916	31 780	* Martina Franca P ...	"	36 130	35 851
* Canosa di Puglia P..	"	30 099	29 305	* Massafra	"	12 253	12 176
* Conversano	"	16 848	16 809				
* Corato P	"	43 093	48 255	<i>Basilicata.</i>			
* Gioia del Colle P	"	27 954	27 715	* Avigliano	Potenza	21 715	21 535
* Giovinazzo (d)	"	12 874	12 729	* Lagonegro C	"	4 781	4 766
* Gravina in Puglia P...	"	23 109	22 955	* Melfi C	"	13 969	13 818
* Grumo Appula	"	13 439	13 407	* Rionero in Vulture..	"	12 298	12 163
* Minervino Murge	"	20 318	20 239				
* Mola di Bari	"	17 181	17 046	<i>Calabria.</i>			
* Molfetta P	"	48 528	48 059	Cotrone C	Catanzaro	13 652	13 310
* Monopoli P (1)	"	23 152	27 906	* Monteleone di Cala-	"	14 551	14 430
* Noci	"	14 937	14 919	bria C	"	23 401	23 337
* Palo del Colle	"	13 238	13 212	* Nicastro C			
* Putignano	"	19 123	19 003	Castrovillari C	Cosenza	11 429	11 297
* Ruvo di Puglia P	"	26 703	26 522	* Corigliano Calabro...	"	16 981	16 863
* Santeramo in Colle...	"	16 651	16 539	* Paola C	"	13 320	13 149
* Spinazzola	"	11 064	11 101	* Rossano C	"	15 538	15 686
* Terlizzi P	"	24 794	24 767	* San Giovanni in Fiore	"	13 335	13 238
* Trani P	"	35 154	34 939				
* Triggiano	"	12 435	11 913	* Citanova	Reggio di Cal.	17 535	17 423
				* Gerace Marina C.	"	7 875	7 816
* Ceglie Messapico	Brindisi	20 540	20 355	* Palmi C	"	15 942	15 892
* Fasano (1)	"	21 487	21 350				
* Francavilla Fontana P	"	21 124	21 110	<i>Sicilia.</i>			
* Mesagne	"	16 633	16 490	Bivona C	Agrigento	4 954	4 934
* Ostuni P	"	26 438	28 349	* Campobello di Licata.	"	17 227	17 154
* San Vito dei Norman-	"	12 524	12 394	* Canicattì P	"	33 179	32 853
ni (e)							
Bovino C	Foggia	7 635	7 557				
* Cerignola P (f)	"	42 726	40 807				
* Lucera	"	13 707	13 512				
* Manfredonia	"	16 536	16 478				
* Monte Sant'Angelo P.	"	26 965	26 815				

(1) La popolazione di questo Comune differisce da quella indicata nel volume del 1927, nella quale non fu calcolata la variazione territoriale del R. D. 14 luglio 1927, n. 1301, i cui dati furono noti soltanto dopo la pubblicazione di detto volume.

(**) Veggasi la nota (**) a pag. * 19.

(a) Veggasi la nota (a) a pag. * 19.

(b) Aggregati 3 Comuni con una popolazione complessiva di 3948 abitanti al 31 dicembre 1927 (Cannalonga, ab. 969; Molo della Civitella, ab. 1935; Novi Velia, ab. 1044).

(c) Staccata la frazione *Santo Spirito* (ab. 1996 al 31 dicembre 1927) ed aggregata al Comune di Bari.

(d) Staccata la frazione *Santo Spirito* (ab. 129 al 31 dicembre 1927) ed aggregata al Comune di Bari.

(e) Staccata la frazione *San Michele Salentino* (ab. 4545 al 31 dicembre 1927) costituitasi Comune autonomo con la stessa denominazione.

(f) Staccata una zona di territorio (ab. 119 al 31 dicembre 1927) e aggregata al Comune di *San Ferdinando di Puglia*.

(g) Aggregata una zona di territorio (ab. 119 al 31 dicembre 1927) staccata dal Comune di *Cerignola*.

Segue Popolazione presente calcolata al 31 dicembre 1927 e alla metà di tale anno
in 324 Comuni *non capiluoghi di provincia*, secondo la circoscrizione comunale al 31 dicembre 1928 (**).

Segue PROSPETTO VI.

COMUNI NON CAPILUOGHI DI PROVINCIA (Ordinati per compartimenti e per province) (a)	PROVINCIE DI APPARTENENZA	POPOLAZIONE PRESENTE CALCOLATA		COMUNI NON CAPILUOGHI DI PROVINCIA (Ordinati per compartimenti e per province) (a)	PROVINCIE DI APPARTENENZA	POPOLAZIONE PRESENTE CALCOLATA	
		al 31 dic. 1927	alla metà del 1927			al 31 dic. 1927	alla metà del 1927
<i>Segue</i> Sicilia.				<i>Segue</i> Sicilia.			
* Casteeltermini	<i>Segue</i> Agrigento	16 672	16 645	* Monreale P	<i>Segue</i> Palermo	25 928	25 666
* Favara P	"	23 119	22 967	* Partinico P	"	21 703	21 679
* Licata P	"	29 474	29 200	* Piana dei Greci	"	10 427	10 417
* Menfi	"	10 904	10 861	* Termini Imerese C	"	19 890	19 877
* Naro	"	20 752	20 671	* Comiso P	Ragusa	33 986	33 846
* Palma di Montechiaro	"	19 521	19 530	* Modica C	"	62 720	62 456
* Porto Empedocle	"	13 878	13 803	* Scicli P	"	25 666	25 511
* Racalmuto	"	12 814	12 824	* Spaccaforno	"	13 420	13 423
* Raffadali	"	10 627	10 635	* Vittoria P	"	35 909	35 733
* Ravanusa	"	18 295	18 151	* Augusta P	Siracusa	21 755	21 636
* Ribera	"	12 907	12 775	* Avola P	"	22 196	22 123
* Sambuca di Sicilia	"	11 658	11 620	* Canicattini Bagni	"	12 589	12 552
* Sciacca C	"	27 215	27 073	* Florida	"	14 273	14 145
* Gela C	Caltanissetta	29 051	28 759	* Francofonte	"	17 058	17 003
* Mazzarino P	"	21 277	21 192	* Lentini P	"	27 867	27 769
* Mussomeli	"	12 961	12 843	* Noto C	"	34 300	34 121
* Niscemi	"	18 843	18 728	* Pachino	"	17 821	17 638
* Riesi	"	18 226	18 101	* Palazzolo Acreide	"	17 086	17 016
* San Cataldo P	"	22 591	22 494	* Rosolini	"	13 191	13 112
* Acireale C	Catania	37 713	37 585	* Sortino	"	10 502	10 493
* Adernò P	"	42 060	41 834	* Alcamo C	Trapani	65 755	65 582
* Biancavilla P	"	23 539	23 509	* Calatafimi	"	10 436	10 403
* Bronte P	"	21 441	21 355	* Castellamm. del Golfo	"	18 522	18 485
* Caltagirone C	"	39 860	39 764	* Castelvetro P	"	24 953	24 863
* Giarre P	"	20 010	19 754	* Marsala P	"	76 294	76 098
* Grammichele P	"	25 493	25 412	* Mazara del Vallo C	"	23 900	23 595
* Militello in Val di Catania	"	13 339	13 275	* Monte San Giuliano P	"	32 559	32 433
* Mineo	"	12 519	12 464	* Partanna	"	18 319	18 268
* Paternò P	"	36 698	36 453	* Salemi	"	20 055	20 016
* Randazzo	"	18 521	18 398				
* Scordia	"	11 014	11 002	<i>Sardegna.</i>			
* Vizzini	"	21 495	21 399	* Iglesias C	Cagliari	21 337	21 256
* Agrà P	Enna	25 389	25 324	* Oristano C	"	14 612	14 504
* Barrafranca	"	13 337	13 236	Lanusei C	Nuoro	3 881	3 852
* Centuripe	"	16 215	16 177	* Alghero C	Sassari	13 442	13 372
* Leonforte P	"	23 796	23 766	* Ozieri C	"	9 557	9 537
* Nicosia C	"	15 937	15 735	* Tempio Pausania C	"	13 740	13 749
* Piazza Armerina C	"	40 041	39 843				
* Pietraperzia	"	12 045	11 939				
* Regalbuto	"	12 082	12 030				
* Troina	"	11 865	11 829				
* Valguarnera Caropepe	"	18 192	18 032				
* Barcellona Pozzo di Gotto P	Messina	26 044	25 832				
* Castoreale C	"	11 850	11 767	TOTALE:			
* Milazzo P	"	22 656	22 473	dei 214 Comuni <i>non capiluoghi di provincia (Centri)</i>		5 233 986	5 201 312
* Mistretta C	"	12 499	12 493	dei 91 Comuni che erano nel 1926 capiluoghi di circondario (<i>non Centri</i>)		1 104 114	1 098 517
* Patti C	"	14 434	14 326	dei 19 Comuni <i>non capiluoghi</i> nè di provincia, nè di circondario, che contavano non meno di 20 000 abitanti al 1° dicembre 1921 (<i>non Centri</i>).		515 705	513 439
* Bagheria P	Palermo	22 503	22 349	dei 324 Comuni		6 853 805	6 813 268
* Carini	"	15 583	15 438				
* Castelbuono	"	10 684	10 653				
* Cefalù C	"	13 726	13 664				
* Corleone C	"	16 393	16 329				
* Gangi	"	16 049	16 025				
* Lercara Friddi	"	11 541	11 422				
* Misilmeri	"	12 837	12 772				

(**) Veggasi la nota (**) a pag. * 19.
(a) Veggasi la nota (a) a pag. * 19.

Riassunto della popolazione presente calcolata al 31 dicembre 1927 e alla metà di tale anno nei gruppi di Comuni sotto indicati e nel complesso del Regno, secondo la circoscrizione comunale al 31 dicembre 1928.

(Veggansi i prospetti V e VI).

PROSPETTO VI-A.

GRUPPI DI COMUNI	POPOLAZIONE PRESENTE CALCOLATA	
	al 31 dicembre 1927	alla metà del 1927
Negli 86 Comuni capiluoghi di provincia (<i>Centri</i>)	10 240 650	10 127 190
Nei 214 Comuni non capiluoghi di provincia (<i>Centri</i>)	5 233 986	5 201 312
TOTALE dei 300 Centri ...	15 474 636	15 328 502
Nei 6 Comuni capiluoghi di provincia (<i>non Centri</i>)	99 373	97 278
Nei 91 Comuni che erano nel 1926 capiluoghi di circondario (<i>non Centri</i>)	1 104 114	1 098 517
Nei 19 Comuni non capiluoghi nè di provincia nè di circondario, che contavano non meno di 20 000 abitanti al 1° dicembre 1921 (<i>non Centri</i>)	515 705	513 439
Nei rimanenti Comuni del Regno (<i>non Centri</i>)	23 589 052	23 558 979
NEL COMPLESSO dei Comuni del Regno ...	40 782 880	40 596 715

Le numerose variazioni di territorio avvenute nelle circoscrizioni amministrative del Regno dal 1° gennaio 1927 al 31 dicembre 1928 avrebbero reso non comparabili i dati del movimento della popolazione del 1927 e del 1928 con quelli del 1926; ad evitare ciò, si è supposto che le variazioni territoriali portate nella circoscrizione dei singoli compartimenti dai Regi Decreti degli anni 1927 e 1928 (a), fossero tutte avvenute col 1° gennaio 1926. Così, dopo lungo lavoro, si è potuta calcolare, nel prospetto VII, la popolazione presente alla metà degli anni 1926, 1927 e 1928 nei singoli compartimenti, a parità di territorio (territorio del 1928), durante il triennio suddetto.

Lo stesso lavoro si è fatto per conoscere la popolazione del complesso di tutti i Centri esistenti al 31 dicembre 1928 e quella del complesso di tutti gli altri Comuni, come si dirà in appresso.

Analogamente, nei prospetti VIII e IX si è calcolato il numero dei matrimoni, delle nascite e delle morti, con la distinzione fra Centri ed altri Comuni, quale sarebbe stato in ciascun compartimento, durante gli anni 1926 e 1927, se le variazioni territoriali del 1927 e del 1928 fossero avvenute col 1° gennaio 1926, in modo da avere i dati per i Centri e per gli altri Comuni e per tutto il triennio, per il quale è stato intrapreso questo studio.

(a) Veggasi: ISTITUTO CENTRALE DI STATISTICA: *Variazioni di territorio e di nome avvenute nelle circoscrizioni amministrative del Regno dal 1° gennaio 1925 al 31 marzo 1927* — Roma — Stabilimento Poligrafico per l'Amministrazione dello Stato — 1927 — Anno V.

Id. id. dal 1° aprile 1927 al 15 ottobre 1930 — Roma — Tipografia Operaia Romana — 1930 — Anno IX.

Popolazione presente calcolata alla metà degli anni 1926, 1927 e 1928, nei singoli compartimenti e nel Regno.

PROSPETTO VII.

COMPARTIMENTI	POPOLAZIONE PRESENTE CALCOLATA ALLA METÀ DEGLI ANNI:											
	1926 (nel territorio del 1928)				1927 (nel territorio del 1928)				1928 (nel territorio del 1928)			
	Nel complesso del Centro del compartimento	Nel complesso degli altri Comuni del compartimento	Nel compartimento	Num. degli abitanti dei Centri su 1 000 abitanti del compartimento	Nel complesso del Centro del compartimento	Nel complesso degli altri Comuni del compartimento	Nel compartimento	Num. degli abitanti dei Centri su 1 000 abitanti del compartimento	Nel complesso del Centro del compartimento	Nel complesso degli altri Comuni del compartimento	Nel compartimento	Num. degli abitanti dei Centri su 1 000 abitanti del compartimento
Piemonte	939 035	2 427 858	3 366 893	279	957 451	2 433 045	3 390 496	282	983 777	2 440 741	3 424 518	287
Liguria	818 682	559 008	1 377 690	594	836 311	559 844	1 396 155	599	851 623	562 501	1 414 124	602
Lombardia	1 669 409	3 608 858	5 278 267	316	1 712 179	3 615 125	5 327 304	321	1 751 909	3 618 428	5 370 337	326
Venezia Tridentina	140 720	511 347	652 067	216	144 244	511 556	655 800	220	147 409	512 906	660 315	223
Veneto	880 732	3 252 094	4 132 826	213	890 700	3 249 171	4 139 871	215	899 892	3 244 927	4 144 819	217
Venezia Giulia e Zara....	417 967	537 889	955 856	437	422 329	538 898	961 227	439	426 047	537 203	963 250	442
Emilia	1 042 575	2 089 370	3 131 945	333	1 057 117	2 081 358	3 138 475	337	1 069 584	2 075 376	3 144 960	340
Toscana	935 034	1 903 604	2 838 638	329	946 336	1 902 667	2 849 003	332	957 508	1 903 507	2 861 015	335
Marche	259 651	905 345	1 164 996	223	262 289	904 735	1 167 024	225	265 293	905 380	1 170 673	227
Umbria	173 024	491 498	664 522	260	175 764	494 508	670 272	262	178 295	497 355	675 650	264
Lazio	953 437	1 176 239	2 129 676	448	904 441	1 186 968	2 181 409	456	1 034 282	1 195 846	2 230 128	464
Abruzzi e Molise	184 905	1 257 200	1 442 105	128	189 092	1 265 438	1 454 530	130	194 136	1 274 920	1 469 056	132
Campania	1 581 877	1 861 881	3 443 758	459	1 611 966	1 884 530	3 496 496	461	1 649 492	1 909 512	3 559 004	463
Puglie	1 558 420	888 771	2 447 191	637	1 579 383	899 280	2 478 663	637	1 599 339	911 781	2 511 120	637
Basilicata	88 625	388 364	476 989	186	90 838	390 315	481 153	189	92 801	394 329	487 130	191
Calabrie	292 672	1 305 824	1 598 496	183	297 901	1 314 988	1 612 889	185	304 027	1 323 011	1 632 038	186
Sicilia	2 953 318	1 273 144	4 226 462	699	2 991 086	1 279 299	4 270 385	700	3 031 248	1 287 366	4 318 614	702
Sardegna	166 454	749 030	915 484	182	169 075	756 488	925 563	183	172 914	766 546	939 460	184
REGNO...	15 056 537	25 187 324	40 243 861	374	15 328 502	25 268 213	40 596 715	378	15 609 576	25 366 635	40 976 211	381

Movimento naturale della popolazione nei singoli compartimenti e nel Regno, con distinzione fra Centri ed altri Comuni nell' anno 1926, nella circoscrizione territoriale dell' anno 1928.

PROSPETTO VIII.

COMPARTIMENTI	Popolazione pre- sente calcolata alla metà del- l' anno 1926	MATRIMONI	NATI VIVI			PARTORITI MORTI			MORTI		
			M	F	Totale	M	F	Totale	M	F	Totale
Piemonte	Centri	939 035	6 710	6 583	13 343	383	291	674	7 708	7 377	15 085
	Altri Comuni..	2 427 858	19 983	24 499	23 421	47 920	938	771	1 709	19 685	18 675
	Totale ...	3 366 893	26 693	31 259	30 004	61 263	1 321	1 062	2 383	27 393	26 052
Liguria	Centri	818 682	5 198	6 455	6 167	12 622	394	285	679	5 799	5 185
	Altri Comuni..	559 008	3 902	5 645	5 501	11 146	253	176	429	4 165	3 972
	Totale ...	1 377 690	9 100	12 100	11 668	23 768	647	461	1 108	9 964	9 157
Lombardia	Centri	1 669 409	11 904	15 204	14 384	29 588	865	651	1 516	13 945	12 942
	Altri Comuni..	3 608 858	29 881	52 605	50 527	103 132	1 858	1 469	3 327	35 111	32 525
	Totale ...	5 278 267	41 785	67 809	64 911	132 720	2 723	2 120	4 843	49 056	45 467
Venezia Triden- tina	Centri	140 720	769	1 396	1 394	2 790	88	49	137	1 066	1 078
	Altri Comuni..	511 347	2 998	7 180	6 767	13 947	189	143	332	4 890	4 682
	Totale ...	652 067	3 767	8 576	8 161	16 737	277	192	469	5 956	5 760
Veneto	Centri	880 732	5 255	10 892	10 339	21 231	471	360	831	8 369	7 743
	Altri Comuni..	3 252 094	24 520	52 454	50 003	102 457	1 767	1 455	3 222	24 608	23 029
	Totale ...	4 132 826	29 775	63 346	60 342	123 688	2 238	1 815	4 053	32 977	30 772
Venezia Giulia e Zara	Centri	417 967	2 483	3 595	3 486	7 081	170	130	300	3 404	3 156
	Altri Comuni..	537 889	3 832	8 024	7 905	15 929	205	191	396	4 981	4 373
	Totale ...	955 856	6 315	11 619	11 391	23 010	375	321	696	8 385	7 529
Emilia	Centri	1 042 575	6 621	10 506	10 124	20 630	559	395	954	9 292	8 258
	Altri Comuni..	2 089 370	15 534	29 854	28 317	58 171	1 237	853	2 090	16 459	14 332
	Totale ...	3 131 945	22 155	40 360	38 441	78 801	1 796	1 248	3 044	25 751	22 590
Toscana	Centri	935 034	6 423	9 210	8 769	17 979	511	409	920	7 471	7 051
	Altri Comuni..	1 903 604	15 711	23 175	22 106	45 281	972	698	1 670	13 896	12 383
	Totale ...	2 838 638	22 134	32 385	30 875	63 260	1 483	1 107	2 590	21 367	19 434
Marche	Centri	259 651	1 749	2 988	2 756	5 744	166	115	281	2 069	1 918
	Altri Comuni..	905 345	7 163	14 273	13 663	27 936	612	490	1 102	7 577	7 383
	Totale ...	1 164 996	8 912	17 261	16 419	33 680	778	605	1 383	9 646	9 301
Umbria	Centri	173 024	1 218	2 095	2 028	4 123	131	89	220	1 554	1 290
	Altri Comuni..	491 498	3 910	7 763	7 325	15 088	367	304	671	4 310	4 017
	Totale ...	664 522	5 128	9 858	9 353	19 211	498	393	891	5 864	5 307
Lazio	Centri	953 437	6 478	12 227	11 622	23 849	608	482	1 090	7 729	6 736
	Altri Comuni..	1 176 239	9 066	18 725	18 264	36 989	823	660	1 483	10 192	9 723
	Totale ...	2 129 676	15 544	30 952	29 886	60 838	1 431	1 142	2 573	17 921	16 459
Abruzzi e Molise	Centri	184 905	1 312	2 771	2 651	5 422	147	137	284	1 784	1 684
	Altri Comuni..	1 257 200	10 581	21 521	20 556	42 077	1 005	824	1 829	12 259	12 282
	Totale ...	1 442 105	11 893	24 292	23 207	47 499	1 152	961	2 113	14 043	13 966
Campania	Centri	1 581 877	10 251	22 989	21 940	44 929	1 498	1 180	2 678	14 699	14 126
	Altri Comuni..	1 861 881	14 480	33 492	32 148	65 640	1 541	1 222	2 763	17 708	17 486
	Totale ...	3 443 758	24 731	56 481	54 088	110 569	3 039	2 402	5 441	32 407	31 612
Puglie	Centri	1 558 420	10 021	26 094	24 826	50 920	1 455	1 037	2 492	15 203	15 496
	Altri Comuni..	888 771	6 519	16 924	16 378	33 302	695	564	1 259	10 394	10 513
	Totale ...	2 447 191	16 540	43 018	41 204	84 222	2 150	1 601	3 751	25 597	26 009
Basilicata	Centri	88 625	595	1 645	1 569	3 214	122	103	225	928	977
	Altri Comuni..	388 364	3 551	7 698	7 328	15 026	382	345	727	4 094	4 910
	Totale ...	476 989	4 146	9 343	8 897	18 240	504	448	952	5 622	5 887
Calabria.....	Centri	292 672	1 908	4 724	4 369	9 093	212	197	409	2 585	2 550
	Altri Comuni..	1 305 824	10 356	22 532	21 358	43 890	829	627	1 456	11 150	11 862
	Totale ...	1 598 496	12 264	27 256	25 727	52 983	1 041	824	1 865	13 735	14 412
Sicilia	Centri	2 953 318	18 237	38 749	36 805	75 554	1 905	1 425	3 330	23 206	22 719
	Altri Comuni..	1 273 144	9 940	20 459	18 849	39 308	938	720	1 658	10 834	10 747
	Totale ...	4 226 462	28 177	59 208	55 654	114 862	2 843	2 145	4 988	34 040	33 466
Sardegna	Centri	166 454	1 197	2 603	2 433	5 036	74	34	108	1 623	1 499
	Altri Comuni..	749 030	5 310	12 499	11 701	24 200	396	285	681	7 201	7 080
	Totale ...	915 484	6 507	15 102	14 134	29 236	470	319	789	8 824	8 579
REGNO	Centri.....	15 058 537	98 329	180 903	172 245	353 148	9 759	7 359	17 128	128 434	121 785
	Altri Comuni..	25 187 324	197 237	379 322	362 117	741 439	15 007	11 797	26 804	220 114	209 974
	Totale ...	40 245 861	295 566	560 225	534 362	1 094 587	24 766	19 166	43 932	348 548	331 759

Movimento naturale della popolazione nei singoli compartimenti e nel Regno, con distinzione fra Centri ed altri Comuni nell'anno 1927, nella circoscrizione territoriale dell'anno 1928.

PROSPETTO IX.

COMPARTIMENTI	Popolazione pre- sente calcolata alla metà del- l'anno 1927	MATEMONI	NATI VIVI			PARTORITI MORTI			MORTI		
			M	F	Totale	M	F	Totale	M	F	Totale
Piemonte.....	Centri.....	6 611	6 932	6 659	13 591	352	252	604	7 043	6 699	13 742
	Altri Comuni..	2 433 045	19 853	24 401	23 325	47 726	927	701	1 628	17 982	16 930
	Totale ...	3 390 496	26 464	31 333	29 984	61 317	1 279	953	2 232	25 025	23 629
Liguria.....	Centri.....	836 311	5 006	6 407	5 919	12 326	319	238	557	5 143	10 822
	Altri Comuni..	559 844	3 967	5 554	5 339	10 893	214	171	385	3 684	7 578
	Totale ...	1 396 155	8 973	11 961	11 258	23 219	533	409	942	8 827	18 400
Lombardia....	Centri.....	1 712 179	12 092	15 398	14 642	30 040	893	622	1 425	12 970	12 163
	Altri Comuni..	3 615 125	29 843	53 143	51 286	104 429	1 680	1 341	3 021	31 629	29 572
	Totale ...	5 327 304	41 935	68 541	65 928	134 469	2 483	1 963	4 446	44 599	41 735
Venezia Triden- tina.....	Centri.....	144 244	717	1 344	1 306	2 650	79	56	135	1 027	871
	Altri Comuni..	511 556	3 084	7 156	6 777	13 933	199	143	342	4 378	4 312
	Totale ...	655 800	3 801	8 500	8 083	16 583	278	199	477	5 405	5 183
Veneto.....	Centri.....	890 700	5 540	10 624	10 297	20 921	407	332	739	7 296	6 902
	Altri Comuni..	3 249 171	26 628	52 793	49 955	102 748	1 688	1 252	2 940	22 066	20 466
	Totale ...	4 139 871	32 168	63 417	60 252	123 669	2 095	1 584	3 679	29 362	27 368
Venezia Giulia e Zara.....	Centri.....	422 329	2 659	3 490	3 245	6 735	145	103	248	3 170	2 881
	Altri Comuni..	538 898	3 847	8 057	7 570	15 627	234	185	419	4 407	3 909
	Totale ...	961 227	6 506	11 547	10 815	22 362	379	288	667	7 577	6 790
Emilia.....	Centri.....	1 057 117	7 514	10 648	9 942	20 590	525	376	901	8 506	7 639
	Altri Comuni..	2 081 358	19 424	29 441	28 230	57 671	1 068	841	1 909	14 902	12 919
	Totale ...	3 138 475	26 938	40 089	38 172	78 261	1 593	1 217	2 810	23 408	20 558
Toscana.....	Centri.....	946 336	6 607	8 827	8 628	17 455	462	375	837	7 162	6 638
	Altri Comuni..	1 902 667	16 572	23 015	21 574	44 589	874	693	1 567	13 074	11 697
	Totale ...	2 849 003	23 179	31 842	30 202	62 044	1 336	1 068	2 404	20 236	18 335
Marche.....	Centri.....	262 283	1 733	2 971	2 808	5 779	134	125	259	1 794	1 791
	Altri Comuni..	904 735	7 856	14 325	13 842	28 167	626	485	1 111	7 028	6 636
	Totale ...	1 167 024	9 589	17 296	16 650	33 946	760	610	1 370	8 822	8 427
Umbria.....	Centri.....	175 764	1 267	2 106	1 983	4 089	123	91	214	1 369	1 258
	Altri Comuni..	494 508	4 238	7 506	7 223	14 729	350	259	609	4 008	3 608
	Totale ...	670 272	5 505	9 612	9 206	18 818	473	350	823	5 377	4 866
Lazio.....	Centri.....	994 441	6 739	12 383	12 189	24 563	574	435	1 009	7 677	6 974
	Altri Comuni..	1 186 988	9 936	19 136	18 186	37 322	746	683	1 429	9 679	9 250
	Totale ...	2 181 409	16 675	31 519	30 366	61 885	1 320	1 118	2 438	17 356	16 224
Abruzzi e Molise	Centri.....	189 092	1 277	2 760	2 513	5 273	164	135	299	1 679	1 654
	Altri Comuni..	1 265 438	10 845	21 689	20 444	42 133	989	777	1 766	11 700	12 006
	Totale ...	1 454 530	12 122	24 449	22 957	47 406	1 153	912	2 065	13 379	13 060
Campania.....	Centri.....	1 611 966	9 929	24 006	22 819	46 825	1 535	1 250	2 785	14 463	14 018
	Altri Comuni..	1 884 530	14 393	34 294	32 533	66 827	1 610	1 281	2 891	16 976	17 418
	Totale ...	3 496 496	24 322	58 300	55 352	113 652	3 145	2 531	5 676	31 439	31 436
Puglie.....	Centri.....	1 579 383	10 058	26 395	25 136	51 531	1 377	964	2 341	14 740	14 877
	Altri Comuni..	899 280	7 118	16 939	16 368	33 307	757	534	1 291	8 684	9 158
	Totale ...	2 478 663	17 176	43 334	41 504	84 838	2 134	1 498	3 632	23 424	24 035
Basilicata.....	Centri.....	90 838	633	1 706	1 568	3 274	105	87	192	819	892
	Altri Comuni..	390 315	3 392	7 690	7 300	14 990	327	307	634	4 201	4 466
	Totale ...	481 153	4 025	9 396	8 868	18 264	432	394	826	5 020	5 358
Calabria.....	Centri.....	297 901	1 623	4 751	4 400	9 151	224	161	385	2 679	2 761
	Altri Comuni..	1 314 988	8 968	22 917	21 728	44 645	877	686	1 563	11 526	11 883
	Totale ...	1 612 889	10 591	27 668	26 128	53 796	1 101	847	1 948	14 205	14 644
Sicilia.....	Centri.....	2 991 686	17 132	38 351	35 549	73 900	1 778	1 372	3 150	22 560	22 694
	Altri Comuni..	1 279 299	9 342	19 354	18 213	37 567	881	687	1 568	11 083	11 190
	Totale ...	4 270 385	26 474	57 705	53 762	111 467	2 659	2 059	4 718	33 643	33 886
Sardegna.....	Centri.....	169 075	1 088	2 505	2 330	4 835	50	45	95	1 556	1 359
	Altri Comuni..	756 488	5 033	11 937	11 004	22 941	358	293	651	7 045	7 068
	Totale ...	925 563	6 121	14 442	13 334	27 776	408	338	746	8 601	8 427
REGNO.....	Centri.....	15 328 502	98 225	181 604	171 924	353 528	9 156	7 019	16 175	122 189	117 214
	Altri Comuni..	25 288 213	204 339	379 347	360 897	740 244	14 405	11 319	25 724	204 262	196 178
	Totale ...	40 596 715	302 564	560 951	532 821	1 093 772	23 561	18 338	41 899	326 451	313 392

I 301 Comuni, che, al censimento del 1° dicembre 1921, avevano un centro di popolazione superiore a 10 000 abitanti, vennero, nella statistica dell'anno 1926 (a), classificati secondo l'intensità della loro popolazione accentrata, in tre gruppi; e cioè: nei 180 Comuni nei quali la popolazione del centro costituiva una proporzione compresa fra l'800 e il 1000 per 1000 della popolazione totale del Comune; nei 98 Comuni, in cui tale proporzione era compresa tra 500 e 799 per 1000; e nei 23 Comuni, in cui la proporzione era minore del 500 per 1000.

Le variazioni territoriali verificatesi negli anni 1927 e 1928 in molti Centri hanno modificato l'intensità della popolazione accentrata nei medesimi, e per conseguenza la ripartizione dei 301 Centri al 1921, — e che si sono ridotti a 300 nel 1928 perchè il Comune « Carbonara di Bari » è stato aggregato a quello di Bari —, nei tre suddetti gruppi, per gli anni 1927 e 1928, viene a risultare diversa da quella del 1926, sia per numero di Comuni componenti ciascun gruppo, sia per la popolazione modificata dalle variazioni territoriali.

Al fine di rendere comparabili i dati, si sono calcolate tutte le variazioni territoriali avvenute nel 1928 nei 300 Centri, come se fossero avvenute a partire dall'anno 1926, ed i risultati di tale lavoro sono esposti nei tre prospetti seguenti:

Nel prospetto X è data la popolazione presente calcolata alla metà degli anni 1926, 1927 e 1928 nel complesso dei 300 Comuni (a parità di territorio, come si è detto), che, al 1° dicembre 1921, avevano un centro di popolazione superiore a 10 000 abitanti, classificati in tre gruppi, secondo l'intensità della loro popolazione accentrata, e cioè, nei 170 Comuni, nei quali la popolazione del centro costituiva una proporzione compresa fra l'800 e il 1000 per 1000 della popolazione totale del Comune; nei 98 Comuni, in cui tale proporzione era compresa fra 500 e 799 per 1000; e nei 32 Comuni, in cui la proporzione era minore del 500 per 1000.

Nei prospetti XI e XII è dato il numero dei matrimoni, delle nascite e delle morti, quale sarebbe stato nei 300 Centri classificati secondo l'intensità della loro popolazione, durante gli anni 1926 e 1927, se le variazioni territoriali avvenute in essi nel 1927 e nel 1928 fossero invece avvenute col 1° gennaio 1926.

Infine, il prospetto XIII dà l'elenco di tutti i 300 Centri con più di 10 000 abitanti, con l'indicazione, per ciascuno di essi, della popolazione presente al 1° dicembre 1921 nel totale del Comune e nel centro principale di esso. Per quei Comuni che ebbero variazione di territorio a tutto il 31 dicembre 1928, alla popolazione del centro è stata unita anche quella del complesso degli altri centri aggregati. Nell'ultima colonna poi, per ogni Comune, si è calcolata la popolazione del centro sulla popolazione totale del Comune, fatta questa uguale a 1000.

La quasi totalità dei Comuni capiluoghi di provincia appartiene ai Comuni con centri superiori a 10 000 abitanti, mentre molti dei Comuni ex capiluoghi di circondario non appartengono a tale categoria, come non vi appartengono alcuni dei Comuni non capiluoghi con popolazione superiore ai 20 000 abitanti.

La distinzione quindi fatta dall'Istituto, indipendente dalla importanza che possono avere i Comuni per essere sede di organi amministrativi o per il complesso della loro popolazione, consente di esaminare tali fenomeni in una massa molto più omogenea.

(a) V. ISTITUTO CENTRALE DI STATISTICA: *Movimento della popolazione secondo gli atti dello stato civile nell'anno 1926*. Roma, Stabilimento Poligrafico per l'Amministrazione dello Stato - 1929 - Anno VII.

Popolazione presente calcolata alla metà degli anni 1926, 1927 e 1928 nel complesso dei 300 Comuni (a) che, al 1° dicembre 1921, avevano un centro di popolazione superiore a 10 000 abitanti, classificati in tre gruppi, e nel complesso dei rimanenti Comuni del Regno.

PROSPETTO X.

GRUPPI DI COMUNI	POPOLAZIONE PRESENTE CALCOLATA ALLA METÀ DEGLI ANNI		
	1926	1927	1928
	nella circoscrizione territoriale al 31 dicembre 1928		
1° — Nei 170 Comuni, nei quali la popolazione dei centri era in proporzione fra 800 e 1000 per 1000 della popolazione totale dei Comuni stessi.....	8 412 906	8 581 496	8 764 010
2° — Nei 98 Comuni, in cui tale proporzione era compresa tra 500 e 799 per 1000.....	5 057 187	5 139 312	5 216 812
3° — Nei 32 Comuni, in cui tale proporzione era minore del 500 per 1000.....	1 586 444	1 607 694	1 628 754
TOTALE dei 300 Centri con popolazione superiore a 10 000 abitanti...	15 056 537	15 328 502	15 609 576
Nei rimanenti Comuni del Regno...	25 187 324	25 268 213	25 366 635
NEL COMPLESSO dei Comuni del Regno...	40 243 861	40 596 715	40 976 211

(a) Il Comune di Carbonara di Bari, centro con più di 10 000 abitanti, venne, nel 1928, soppresso ed aggregato al Comune di Bari.

Movimento naturale della popolazione durante l'anno 1926, nella circoscrizione territoriale al 31 dicembre 1928, dei 300 Comuni (a), che, alla data del censimento del 1° dicembre 1921, avevano un centro di popolazione superiore a 10 000 abitanti, classificati secondo l'intensità della loro popolazione accentrata.

PROSPETTO XI.

GRUPPI DI COMUNI	Popolazione presente calcolata alla metà dell'anno 1926	MATRIMONI	NATI VIVI								PARTORITI MORTI						MORTI				
			Totale dei nati vivi	MASCHI				FEMMINE				Totale dei partoriti morti	MASCHI			FEMMINE			Maschi	Femmine	Totale
				Totale	Legittimi	Illegittimi riconosciuti da uno o da entrambi i genitori	Illegittimi non riconosciuti e nati di stato civile ignoto	Totale	Legittime	Illegittime riconosciute da uno o da entrambi i genitori	Illegittime non riconosciute e nate di stato civile ignoto		Totale	Legittimi	Illegittimi e partoriti morti di stato civile ignoto	Totale	Legittime	Illegittime e partorite morte di stato civile ignoto			
Comuni che all'1° dicembre 1921 avevano un centro di popolazione superiore a 10 000 abitanti, classificati nei tre seguenti gruppi: Nei 170 Comuni, nei quali la popolazione dei centri era in proporzione fra 800 e 1 000 per 1 000 della popolazione totale dei Comuni stessi.. Nei 98 Comuni, in cui tale proporzione era compresa fra 500 e 799 per 1 000..... Nei 32 Comuni, in cui tale proporzione era minore del 500 per 1 000..... TOTALE dei 300 Comuni	8412906	55442	203778	104523	98876	3869	1778	99255	93776	3782	1697	10357	5880	5392	488	4477	4077	400	71537	68801	140338
	5057187	32124	110554	56532	52603	2818	1111	54022	50294	2715	1013	4986	2869	2594	275	2117	1937	180	43268	40392	83660
	1586444	10763	38816	19848	18546	979	323	18968	17680	923	365	1785	1010	907	103	775	700	75	13629	12592	26221
	15056537	98329	353148	180903	170025	7666	3212	172245	161750	7420	3075	17128	9759	8893	866	7369	6714	655	128434	121785	250219
Nei rimanenti Comuni del Regno	25187324	197237	741439	379322	363213	13434	2675	362117	346497	12920	2700	26804	15007	13998	1009	11797	10973	824	220114	209974	430088
NEL COMPLESSO dei Comuni del Regno	40243861	295566	1094587	560225	533238	21100	5887	534362	508247	20340	5775	43932	24766	22891	1875	19166	17687	1479	348548	331759	680307

(a) Il Comune di Carbonara di Bari, centro con più di 10 000 abitanti, venne, nel 1928, soppresso ed aggregato al Comune di Bari.

Movimento naturale della popolazione durante l'anno 1927, nella circoscrizione territoriale al 31 dicembre 1928, dei 300 Comuni (a), che, alla data del censimento del 1° dicembre 1921, avevano un centro di popolazione superiore a 10 000 abitanti, classificati secondo l'intensità della loro popolazione accentrata.

PROSPETTO XII.

GRUPPI DI COMUNI	Popolazione presente calcolata alla metà dell'anno 1927	MATRIMONI	NATI VIVI								PARTORITI MORTI						MORTI							
			Totale dei nati vivi	MASCHI				FEMMINE				Totale dei partoriti morti	MASCHI			FEMMINE			Maschi	Femmine	Totale			
				Totale	Legittimi	Illegittimi riconosciuti da uno o da entrambi i genitori	Illegittimi non riconosciuti e nati di stato civile ignoto	Totale	Legittime	Illegittime riconosciute da uno o da entrambi i genitori	Illegittime non riconosciute e nate di stato civile ignoto		Totale	Legittimi	Illegittimi e partoriti morti di stato civile ignoto	Totale	Legittime	Illegittime e partorite morte di stato civile ignoto						
Comuni che al 1° dicembre 1921 avevano un centro di popolazione superiore a 10 000 abitanti, classificati nei tre seguenti gruppi	Nei 170 Comuni, nei quali la popolazione dei centri era in proporzione fra 800 e 1000 per 1000 della popolazione totale dei Comuni stessi...	8581496	54844	204485	105015	99050	4184	1781	99470	93715	4052	1703	9686	5476	5053	423	4210	3844	366	68558	66642	135200		
		Nei 98 Comuni, in cui tale proporzione era compresa fra 500 e 799 per 1000	5139812	31754	110628	56730	52547	3112	1071	53898	49830	2942	1126	4765	2707	2438	269	2058	1852	206	40895	38863	79758	
			Nei 32 Comuni, in cui tale proporzione era minore del 500 per 1000	1607694	11627	38415	19859	18478	1021	360	18556	17283	904	369	1724	973	872	101	751	673	78	12736	11709	24445
				TOTALE dei 300 Comuni	15328502	98225	353528	181604	170075	8317	3212	171924	160828	7898	3198	16175	9156	8363	793	7019	6369	650	122189	117214
Nei rimanenti Comuni del Regno	25268213	204339	740244	379347	362318	14568	2461	360897	344657	13777	2463	25724	14405	13595	810	11319	10601	718	204262	196178	400440			
NEL COMPLESSO dei Comuni del Regno.....	40596715	302564	1093772	560951	532393	22885	5673	532821	505485	21675	5661	41899	23561	21958	1603	18338	16970	1368	326451	313392	639843			

(a) Il Comune di Carbonara di Bari, centro con più di 10 000 abitanti, venne, nel 1928, soppresso ed aggregato al Comune di Bari.

Comuni che al censimento del 1° dicembre 1921 avevano un centro con popolazione presente superiore ai 10 000 abitanti.

PROSPETTO XIII.

COMUNI (ordinati per provincie e per compartimenti)	POPOLAZIONE PRESENTE CENSITA al 1° dicembre 1921, secondo la circostrizione territoriale al 31 dicembre 1928		Popolazione del centro o del complesso dei centri su 1000 della popolazione totale del Comune	
	Totale del Comune	del centro principale (o del complesso dei centri per i Comuni che hanno avuto variazioni di territorio a tutto il 31 dicembre 1928)		
Piemonte.				
Alessandria	{ Alessandria Asti Casale Monferrato Novi Ligure Tortona	78 278 40 597 34 253 19 724 20 026	41 201 25 042 20 543 13 969 10 391	526 617 600 708 519
Cuneo	{ Cuneo Bra Savigliano	31 221 21 284 17 953	17 602 10 121 10 046	564 476 560
Novara	- Novara	56 260	44 564	792
Torino	{ Torino Pinerolo	502 274 20 847	482 117 13 736	960 659
Vercelli	{ Vercelli Biella	32 769 25 221	25 680 22 146	784 873
Liguria.				
Genova	{ Genova Chiavari	553 999 14 739	432 333 12 501	780 343
Imperia	{ Imperia San Remo	25 942 24 507	19 623 19 456	756 794
Savona	- Savona	58 711	51 832	383
Spezia	- Spezia (a).....	88 035	62 972	715
Lombardia.				
Bergamo	{ Bergamo..... Treviglio.....	71 366 18 115	58 537 12 613	320 696
Brescia	- Brescia	105 674	66 667	631
Como	{ Como Lecco	48 066 31 098	37 537 12 702	781 408
Cremona	{ Cremona Crema	59 056 21 956	43 677 11 325	740 516
Mantova	- Mantova.....	39 245	36 257	924
Milano	{ Milano Legnano Lodi Monza Seregno Sesto San Giovanni.....	836 046 27 379 29 395 57 060 15 753 18 864	756 643 26 210 21 661 37 388 12 826 17 360	905 957 737 655 314 920
Pavia	{ Pavia Vigevano Voghera	42 043 30 583 26 069	35 724 18 861 18 427	350 617 707
Varese	{ Varese Busto Arsizio Saronno	34 909 33 237 23 541	17 570 24 507 12 559	503 737 533

(a) Veggasi la nota (b) a pag. *12.

Segue Comuni che al censimento del 1° dicembre 1921 avevano un centro con popolazione presente superiore ai 10 000 abitanti.

Segue PROSPETTO XIII.

COMUNI (ordinati per provincie e per compartimenti)	POPOLAZIONE PRESENTE CENSITA al 1° dicembre 1921, secondo la circostrizione territoriale al 31 dicembre 1928		Popolazione del centro o del complesso dei centri su 1 000 della popolazione totale del Comune	
	Totale del Comune	del centro prin- cipale (o del complesso dei centri per i Comuni che hanno avuto variazioni di territorio a tutto il 31 di- cembre 1928)		
Venezia Tridentina.				
Bolzano	{ Bolzano	32 812	22 659	691
	{ Merano	21 312	10 673	501
Trento.....	{ Trento	53 338	31 881	598
	{ Rovereto	20 539	11 836	576
Veneto.				
Belluno	- Belluno	26 753	10 381	388
Padova	- Padova	112 021	71 484	638
Rovigo.....	{ Rovigo	31 556	13 191	418
	{ Adria	27 843	13 817	496
Treviso	- Treviso	49 737	29 840	697
Udine	{ Udine	56 041	52 691	940
	{ Pordenone	19 972	12 247	613
Venezia	{ Venezia	228 954	175 396	766
	{ Chioggia	36 104	22 225	616
Verona	- Verona (a).....	133 995	86 578	646
Vicenza	{ Vicenza	60 267	42 628	703
	{ Bassano	19 959	10 111	507
	{ Schio	19 842	10 648	537
Venezia Giulia e Zara.				
Fiume	- Fiume	45 000	45 000	1 000
Gorizia	- Gorizia	42 260	26 334	623
Pola	- Pola	63 545	47 775	752
Trieste	- Trieste.....	238 655	228 583	958
Zara	- Zara	17 065	11 990	703
Emilia.				
Bologna	{ Bologna.....	211 157	162 111	768
	{ Imola	37 293	15 497	416
Ferrara	- Ferrara.....	107 618	55 022	511
Forlì	{ Forlì	51 994	24 700	475
	{ Cesena.....	53 962	15 943	295
	{ Rimini	51 935	21 306	410
Modena	{ Modena	83 663	51 320	613
	{ Carpi	30 675	11 272	367
Parma	- Parma.....	62 603	58 469	934
Piacenza	- Piacenza.....	58 190	43 277	744
Ravenna.....	{ Ravenna	71 877	23 063	321
	{ Faenza.....	43 101	22 469	521
	{ Lugo	29 850	10 467	351
Reggio nell'Emilia	- Reggio nell'Emilia	82 915	40 118	484

(a) Veggasi la nota (1) a pag. * 17.

Segue Comuni che al censimento del 1° dicembre 1921 avevano un centro con popolazione presente superiore ai 10 000 abitanti.

Segue PROSPETTO XIII.

COMUNI (ordinati per provincie e per compartimenti)	POPOLAZIONE PRESENTE CENSITA al 1° dicembre 1921, secondo la circostrizione territoriale al 31 dicembre 1923		Popolazione del centro o del complesso dei centri su 1000 della popolazione totale del Comune	
	Totale del Comune	del centro prin- cipale (o del complesso dei centri per i Comuni che hanno avuto variazioni di territorio a tutto il 31 di- cembre 1923)		
Toscana.				
Arezzo	- Arezzo	51 862	17 398	335
Firenze	{ Firenze (a)	253 565	247 791	977
	{ Prato in Toscana	60 560	19 926	329
Livorno	{ Livorno	114 809	104 678	912
	{ Piombino	23 622	19 759	836
Lucca	{ Lucca	78 575	27 336	348
	{ Viareggio	27 618	22 228	805
Massa e Carrara	{ Massa	34 166	16 906	495
	{ Carrara	52 743	23 951	454
Pisa	- Pisa	69 003	51 774	750
Pistoia	- Pistoia	70 517	29 967	425
Siena	- Siena	43 879	31 817	725
Marche.				
Ancona	{ Ancona	76 227	51 575	677
	{ Jesi	25 949	15 759	607
	{ Senigallia	25 327	10 175	402
Ascoli Piceno	- Ascoli Piceno	32 095	16 124	502
Macerata	- Macerata	24 384	12 162	499
Pesaro e Urbino	{ Pesaro	29 899	18 506	619
	{ Fano	23 538	11 689	410
Umbria.				
Perugia	{ Perugia	72 971	24 133	331
	{ Foligno	34 451	12 888	374
Terni	- Terni	55 559	26 775	482
Lazio.				
Rieti	- Rieti	28 825	10 052	349
Roma	{ Roma	692 353	656 266	948
	{ Civitavecchia (b)	23 429	19 659	839
	{ Frascati	11 100	10 024	903
	{ Gaeta	18 096	11 047	610
	{ Tivoli	16 387	14 502	885
	{ Velletri	25 781	18 547	719
Viterbo	- Viterbo	31 851	18 315	575

(a) Veggasi la nota (c) a pag. * 12.

(b) Veggasi la nota (l) a pag. * 21.

Segue Comuni che al censimento del 1° dicembre 1921 avevano un centro con popolazione presente superiore ai 10 000 abitanti.

Segue PROSPETTO XIII.

COMUNI (ordinati per province e per compartimenti)	POPOLAZIONE PRESENTE CENSITA al 1° dicembre 1921, secondo la circostrizione territoriale al 31 dicembre 1928		Popolazione del centro o del complesso dei centri su 1 000 della popolazione totale del Comune	
	Totale del Comune	del centro prin- cipale (o del complesso dei centri per i Comuni che hanno avuto variazioni di territorio a tutto il 31 di- cembre 1928)		
Abruzzi e Molise.				
Aquila degli Abruzzi	{ Aquila	48 092	17 877	372
	{ Sulmona	18 797	14 446	769
Campobasso	- Campobasso	22 761	12 118	532
Chieti	{ Chieti	29 219	17 933	614
	{ Lanciano	20 396	10 076	494
Pescara	- Pescara (a)	30 805	11 173	363
Campania.				
Avellino	- Avellino	25 595	16 395	641
Benevento	- Benevento	27 510	20 429	743
	{ Napoli	861 248	818 232	950
	{ Acerra	18 200	15 987	878
	{ Afragola	23 642	23 018	974
	{ Aversa	23 815	22 692	953
	{ Caivano	18 275	12 314	928
	{ Caserta	48 284	21 637	448
	{ Casoria	16 009	11 264	704
	{ Castellammare di Stabia	39 188	28 340	723
	{ Frattamaggiore	15 288	15 214	995
Napoli	{ Giugliano in Campania	16 226	15 544	958
	{ Maddaloni	22 572	19 177	850
	{ Marcianise	18 185	14 911	820
	{ Portici	21 544	21 299	989
	{ Pozzuoli	23 387	19 596	838
	{ Procida	10 690	10 690	1 000
	{ Resina	23 930	19 875	831
	{ Santa Maria Capua Vetere	22 761	20 591	905
	{ Torre Annunziata	57 858	31 689	548
	{ Torre del Greco	45 641	33 915	743
	{ Salerno	51 980	34 125	657
Salerno	{ Nocera Inferiore	24 404	13 727	562
	{ Pagani	16 979	13 552	798
	{ Sarno	19 100	11 573	606
Puglie.				
	{ Bari	132 953	120 122	903
	{ Acquaviva delle Fonti	11 284	10 848	961
	{ Altamura	27 165	26 877	989
	{ Andria	58 895	55 736	947
	{ Barletta	51 205	50 055	978
	{ Bisceglie	38 391	33 905	883
	{ Bitonto	29 832	26 841	900
	{ Canosa di Puglia	26 375	26 172	992
	{ Conversano	16 212	13 530	835
Bari delle Puglie	{ Corato	48 956	47 930	979
	{ Gioia del Colle	25 784	22 075	856
	{ Giovinazzo	10 584	10 271	970
	{ Gravina in Puglia	21 185	19 243	908
	{ Grumo Appula	13 136	12 012	914
	{ Minervino Murge	19 323	18 816	974
	{ Mola di Bari	15 701	15 445	984
	{ Molfetta	46 242	45 707	988
	{ Monopoli (b)	24 809	14 884	600
	{ Noci	13 693	10 409	760
	{ Palo del Colle	12 616	12 446	987

(a) Veggasi la nota (d) a pag. * 12.

(b) Veggasi la nota (1) a pag. * 22.

Segue Comuni che al censimento del 1° dicembre 1921 avevano un centro con popolazione presente superiore ai 10 000 abitanti.

Segue PROSPETTO XIII.

COMUNI (ordinati per provincie e per compartimenti)		POPOLAZIONE PRESENTE CENSITA al 1° dicembre 1921, secondo la circostrizione territoriale al 31 dicembre 1923		Popolazione del centro o del complesso dei centri su 1 000 della popolazione totale del Comune
		Totale del Comune	del centro prin- cipale (o del complesso dei centri per i Comuni che hanno avuto variazioni di territorio a tutto il 31 di- cembre 1923)	
<i>Segue</i>	Putignano	17 739	14 801	834
	Ruvo di Puglia	27 086	26 628	983
	Santeramo in Colle	15 495	15 353	991
Bari delle Puglie	Spinazzola	11 017	10 731	974
	Terlizzi	23 639	23 462	993
	Trani	34 568	33 223	961
	Triggiano	10 313	10 208	990
	Brindisi	35 335	31 073	879
	Ceglie Messapico	18 429	17 505	950
Brindisi	Fasano (a)	19 811	11 277	569
	Francavilla Fontana	19 612	17 747	905
	Mesagne	15 199	13 665	899
	Ostuni	24 914	19 298	775
	San Vito dei Normanni	11 134	10 531	946
	Foggia	67 314	61 035	907
	Cerignola	38 484	36 017	936
	Lucera	17 593	15 939	906
	Manfredonia	14 568	13 275	911
	Monte Sant'Angelo	23 573	18 203	772
Foggia	San Ferdinando di Puglia	10 258	10 043	979
	San Giovanni Rotondo	11 588	10 971	951
	San Marco in Lamis	18 214	18 214	1 000
	Sannicandro Garganico	12 412	12 364	996
	San Severo	34 606	33 237	960
	Torre Maggiore	12 575	12 138	965
	Trinitapoli	10 946	10 538	963
	Lecce	39 290	34 138	869
Lecce	Galatina	17 069	12 512	733
	Nardò	17 420	14 810	850
	Taranto	103 807	87 071	839
	Ginosa	10 981	10 746	979
Taranto	Grottaglie	12 506	11 682	934
	Manduria	15 485	13 686	884
	Martina Franca	33 530	24 355	726
	Massafra	11 196	10 380	927
Basilicata.				
Matera	- Matera	17 906	17 906	1 000
	Potenza	20 777	13 895	669
Potenza	Avigliano	19 463	11 374	584
	Melfi	12 671	11 858	936
	Rionero in Vulture	11 015	10 331	938
Calabrie.				
Catanzaro	Catanzaro	36 138	23 463	649
	Nicastro	21 629	15 511	717
	Cosenza	30 028	19 696	656
Cosenza	Corigliano Calabro	15 467	14 552	941
	Rossano	16 021	10 787	673
	San Giovanni in Fiore	12 249	11 214	916
Reggio di Calabria	Reggio di Calabria	108 133	45 470	421
	Cittanova	16 432	13 494	821
	Palmi	14 727	11 771	799

(a) Veggasi la nota (1) a pag. * 22.

Segue Comuni che al censimento del 1° dicembre 1921 avevano un centro con popolazione presente superiore ai 10 000 abitanti.

Segue PROSPETTO XIII.

COMUNI (ordinati per provincia e per compartimenti)	POPOLAZIONE PRESENTE CENSITA al 1° dicembre 1921, secondo la circostrizione territoriale al 31 dicembre 1928		Popolazione del centro o del complesso dei centri su 1000 della popolazione totale del Comune		
	Totale del Comune	del centro prin- cipale (o del complesso dei centri per i Comuni che hanno avuto variazioni di territorio a tutto il 31 di- cembre 1928)			
Sicili.					
Agrigento	Agrigento	29 823	23 712	795	
	Campobello di Licata	16 378	15 469	944	
	Canicatti	31 085	30 513	982	
	Casteltermini	16 294	14 974	919	
	Favara	21 379	21 155	990	
	Licata	25 437	24 963	981	
	Menfi	10 272	10 170	990	
	Naro	19 778	18 765	949	
	Palma di Montechiaro	18 351	18 088	986	
	Porto Empedocle	11 743	10 835	923	
	Racalmuto	12 354	11 832	958	
	Raffadali	10 323	10 323	1 000	
	Ravanusa	16 948	16 948	1 000	
	Ribera	11 617	11 617	1 000	
Caltanissetta	Sambuca di Sicilia	11 137	11 137	1 000	
	Sciacca	25 630	20 052	782	
	Caltanissetta	60 086	46 405	772	
	Gela	25 603	24 311	950	
	Mazzerino	20 187	18 165	900	
	Mussomeli	11 675	10 972	940	
	Niscemi	17 050	16 329	958	
	Riesi	16 865	16 697	990	
	San Cataldo	21 540	19 359	899	
	Catania	253 658	234 871	926	
	Acireale	35 161	22 956	653	
	Adernò	39 765	39 637	997	
	Biancavilla	22 253	21 246	955	
	Catania	Bronte	20 014	17 990	899
Caltagirone		38 017	30 854	812	
Grammichele		24 767	23 169	935	
Militello in Val di Catania		12 489	12 489	1 000	
Mineo		11 975	10 962	915	
Paternò		33 914	31 436	927	
Randazzo		17 150	15 929	929	
Scordia		10 302	10 227	993	
Vizzini		19 756	18 740	949	
Enna		32 423	26 415	815	
Enna		Agira	24 697	23 735	961
		Barrafranca	12 269	12 195	994
		Centuripe	15 960	13 883	870
		Leonforte	22 968	21 830	950
	Nicosia	14 586	12 519	858	
	Piazza Armerina	38 046	27 479	722	
	Pietraperzia	11 197	11 175	998	
	Regalbuto	11 970	11 609	970	
	Troina	10 795	10 795	1 000	
	Valguarnera Caropepe	16 992	15 962	939	
	Messina	Messina	177 882	114 051	641
		Barcellona Pozzo di Gotto	23 764	12 527	527
		Milazzo	20 454	11 701	572
		Mistretta	12 056	12 056	1 000
Palermo	Palermo	393 612	317 735	807	
	Bagheria	20 309	19 051	938	
	Carini	14 217	12 912	908	
	Castelbuono	10 087	10 087	1 000	
	Cefalù	13 197	10 799	818	
	Corleone	15 329	14 885	971	
	Gangi	15 328	14 334	935	
	Lercara Friddi	10 601	10 601	1 000	
	Misilmeri	11 975	11 548	964	
	Monreale	23 966	16 486	688	
	Partinico	20 805	20 805	1 000	
	Piana dei Greci	10 096	10 096	1 000	
	Termini Imerese	18 639	18 307	982	

Segue Comuni che al censimento del 1° dicembre 1921 avevano un centro con popolazione presente superiore ai 10.000 abitanti

Segue PROSPETTO XIII.

COMUNI (ordinati per provincie e per compartimenti)	POPOLAZIONE PRESENTE CENSITA al 1° dicembre 1921, secondo la circostrizione territoriale al 31 dicembre 1928		Popolazione del centro o del complesso dei centri su 1000 della popolazione totale del Comune	
	Totale del Comune	del centro principale (o del complesso dei centri per i Comuni che hanno avuto variazioni di territorio a tutto il 31 dicembre 1928)		
<i>Segue: Sicilia.</i>				
Ragusa.....	Ragusa	48 370	33 072	684
	Comiso	32 166	32 166	1 000
	Modica	60 192	55 817	927
	Scicli	23 953	20 661	363
	Spaccatofoino	12 998	12 172	936
	Vittoria	31 097	29 888	934
Siracusa	Siracusa	49 622	40 401	814
	Augusta	20 254	17 672	373
	Avola	20 137	19 702	978
	Canicattini Bagni	11 794	11 794	1 000
	Florida	12 681	12 659	998
	Francofonte	16 515	15 279	925
	Lentini	25 906	23 942	924
	Noto	32 366	17 443	539
	Pachino	15 746	13 858	880
	Palazzolo Acreide	16 154	14 653	907
Trapani	Rosolini	12 015	10 922	909
	Sortino	10 023	10 023	1 000
	Trapani	71 174	55 532	780
	Alcamo	63 051	63 051	1 000
	Calatafimi	10 259	10 134	988
	Castellammare del Golfo	16 952	15 746	529
	Castelvetro	23 737	22 779	960
	Marsala	72 565	30 788	424
	Mazara del Vallo	21 937	20 285	925
	Partanna	17 527	17 313	988
Salemi	19 374	10 648	550	
<i>Sardegna.</i>				
Cagliari	Cagliari	79 875	57 164	716
	Iglesias	19 844	11 651	587
Sassari	Sassari	42 946	35 862	835
	Alghero	12 280	11 799	961
TOTALE dei 300 Centri		14 126 079	11 144 369	789

Il prospetto XIV dà il numero dei Centri, di ciascun compartimento, distinti in tre gruppi, secondo l'intensità di accentrimento della popolazione, con la popolazione complessiva di ciascun gruppo calcolata a metà dell'anno 1928.

I dati in esso contenuti e quelli del prospetto II sono utili, come vedremo, per potersi rendere conto, nello studio dei vari fenomeni, dell'influenza che sui fenomeni stessi possono avere le caratteristiche regionali o invece l'accentrimento della popolazione.

Per ultimo, ai fini della comparabilità con la statistica dell'anno 1927, si è dato il movimento generale della popolazione, negli anni 1927 e 1928, nel complesso dei 92 Comuni capiluoghi di provincia, dei 149 Comuni ex capiluoghi di circondario, e dei 79 Comuni non capiluoghi che contavano non meno di 20 000 abitanti presenti alla data del censimento del 1° dicembre 1921, secondo la circostrizione territoriale a tutto il 31 dicembre 1928 (prospetto XV).

Complesso dei Centri distinti per intensità della popolazione accentrata nel 1928, e complesso degli altri Comuni, per compartimenti.

PROSPETTO XIV.

COMPARTIMENTI	1° - Nei 170 Comuni, nei quali la popolazione dei centri era in proporzione fra 800 e 1000 per 1000 della popolazione totale dei Comuni stessi.				2° - Nei 98 Comuni, in cui tale proporzione era compresa fra 500 e 799 per 1000				3° - Nei 32 Comuni, in cui tale proporzione era minore del 500 per 1000				Complesso dei 300 Comuni che avevano un centro di popolazione superiore a 10 000 abitanti				Complesso degli altri Comuni			
	Cifre assolute		Cifre proporzionali a 100 del totale		Cifre assolute		Cifre proporzionali a 100 del totale		Cifre assolute		Cifre proporzionali a 100 del totale		Cifre assolute		Cifre proporzionali a 100 del totale		Cifre assolute		Cifre proporzionali a 100 del totale	
	Numero dei Comuni	Popolazione presente, calcolata alla metà del 1928	Numero dei Comuni	Popolazione	Numero dei Comuni	Popolazione presente, calcolata alla metà del 1928	Numero dei Comuni	Popolazione	Numero dei Comuni	Popolazione presente, calcolata alla metà del 1928	Numero dei Comuni	Popolazione	Numero dei Comuni	Popolazione presente, calcolata alla metà del 1928	Numero dei Comuni	Popolazione	Numero dei Comuni	Popolazione presente, calcolata alla metà del 1928	Numero dei Comuni	Popolazione
Piemonte.....	2	588 423	1,18	6,71	10	372 146	10,21	7,13	1	23 208	3,12	1,42	13	983 777	4,33	6,30	1 149	2 440 741	15,69	9,62
Liguria	2	83 355	1,18	0,95	4	768 268	4,08	14,73	—	—	—	—	6	851 623	2,00	5,46	228	562 501	3,11	2,22
Lombardia.....	7	1 181 149	4,12	13,48	12	537 091	12,25	10,30	1	33 669	3,12	2,07	20	1 751 909	6,67	11,22	1 433	3 618 428	19,57	14,27
Venezia Tridentina...	—	—	—	—	4	147 409	4,08	2,83	—	—	—	—	4	147 409	1,33	0,94	323	512 906	4,41	2,02
Veneto	1	58 876	0,59	0,67	9	746 628	9,18	14,31	3	94 388	9,38	5,79	13	899 892	4,33	5,77	741	3 244 927	10,12	12,79
Venezia Giulia e Zara.	2	294 429	1,18	3,36	3	131 618	3,06	2,52	—	—	—	—	5	426 047	1,67	2,73	124	537 203	1,69	2,12
Emilia.....	1	69 747	0,59	0,80	5	557 427	5,10	10,69	8	442 410	25,01	27,16	14	1 069 584	4,67	6,85	326	2 075 376	4,45	8,18
Toscana.....	4	459 902	2,35	5,25	2	122 534	2,04	2,35	6	375 072	18,75	23,03	12	957 508	4,00	6,13	266	1 903 507	3,63	7,50
Marche	—	—	—	—	4	182 105	4,08	3,49	3	83 188	9,38	5,11	7	265 293	2,33	1,70	229	905 380	3,13	3,57
Umbria	—	—	—	—	—	—	—	—	3	178 295	9,38	10,95	3	178 295	1,00	1,14	82	497 355	1,12	1,96
Lazio	4	919 565	2,35	10,49	3	83 193	3,06	1,59	1	31 524	3,12	1,94	8	1 034 232	2,67	6,63	335	1 195 846	4,58	4,71
Abruzzi e Molise.....	—	—	—	—	3	80 441	3,06	1,54	3	113 695	9,38	6,98	6	194 136	2,00	1,24	405	1 274 920	5,53	5,03
Campania.....	14	1 233 334	8,24	14,07	10	363 819	10,21	6,97	1	52 339	3,12	3,21	25	1 649 492	8,33	10,57	482	1 909 512	6,58	7,53
Puglie.....	48	1 425 493	28,23	16,27	7	173 846	7,14	3,33	—	—	—	—	55	1 599 339	18,33	10,25	186	911 781	2,54	3,59
Basilicata.....	3	46 800	1,76	0,53	2	46 001	2,04	0,88	—	—	—	—	5	92 801	1,67	0,59	116	394 329	1,59	1,55
Calabrie.....	3	48 122	1,76	0,55	5	131 518	5,10	2,52	1	124 387	3,12	7,64	9	304 027	3,00	1,95	358	1 328 011	4,89	5,24
Sicilia.....	77	2 293 433	45,29	26,17	13	661 236	13,27	12,68	1	76 579	3,12	4,70	91	3 031 248	30,34	19,42	269	1 287 366	3,67	5,08
Sardegna.....	2	61 382	1,18	0,70	2	111 532	2,04	2,14	—	—	—	—	4	172 914	1,33	1,11	271	766 546	3,70	3,02
REGNO . . .	170	8 764 010	100,00	100,00	98	5 216 812	100,00	100,00	32	1 628 754	100,00	100,00	300	15 609 576	100,00	100,00	7 323	25 366 635	100,00	100,00

Movimento naturale della popolazione durante gli anni 1927 e 1928, nei gruppi di Comuni sottoindicati.

PROSPETTO XV.

GRUPPI DI COMUNI	Popolazione presente calcolata alla metà dell'anno	MATRIMONI	NATI VIVI									PARTORITI MORTI						MORTI				
			Totale dei nati vivi	MASCHI				FEMMINE					Totale dei partoriti morti	MASCHI			FEMMINE			Maschi	Femmine	Totale
				Totale	Legittimi	Illegittimi riconosciuti da uno o da entrambi i genitori	Illegittimi non riconosciuti e nati di stato civile ignoto	Totale	Legittime	Illegittime riconosciute da uno o da entrambi i genitori	Illegittime non riconosciute e nate di stato civile ignoto	Totale		Legittimi	Illegittimi e partoriti morti di stato civile ignoto	Totale	Legittime	Illegittime e partorite morte di stato civile ignoto				
<i>Anno 1927 (nella circoscrizione territoriale al 31 dicembre 1928).</i>																						
Nei 92 Comuni capiluoghi di provincia	10224468	64815	212433	109006	99602	6697	2707	103427	94462	6314	2651	9700	5447	4827	620	4253	3723	530	79829	75040	154869	
Nei 149 Comuni ex capiluoghi di circondario	2863288	19406	72696	37206	35314	1472	420	35490	33703	1371	416	3188	1853	1739	114	1335	1239	96	23393	22202	45595	
Nei 79 Comuni non capiluoghi che contavano non meno di 20000 abitanti presenti alla data del censimento del 1° dicembre 1921	2400645	16885	66365	34287	32738	1299	250	32078	30644	1185	249	3070	1720	1629	91	1350	1274	76	19049	19029	38078	
Nei rimanenti Comuni del Regno	25108314	201458	742278	380452	364739	13417	2296	361826	346676	12805	2345	25941	14541	13763	778	11400	10734	666	204180	197121	401301	
NEL COMPLESSO dei Comuni del Regno	40596715	302564	1093772	560951	532393	22885	5673	532821	505485	21675	5661	41899	23561	21958	1603	18338	16970	1368	326451	313392	639843	
<i>Anno 1928 (nella circoscrizione territoriale al 31 dicembre 1928).</i>																						
Nei 92 Comuni capiluoghi di provincia	10447933	63660	215465	110920	101147	7153	2620	104545	95124	6785	2636	9336	5155	4639	516	4181	3734	447	80624	75681	156305	
Nei 149 Comuni ex capiluoghi di circondario	2895381	18888	71855	37100	35180	1407	513	34755	33022	1272	461	3024	1757	1634	123	1267	1194	73	23869	22132	46001	
Nei 79 Comuni non capiluoghi che contavano non meno di 20000 abitanti presenti alla data del censimento del 1° dicembre 1921	2425937	15449	65842	33845	32348	1214	283	31997	30684	1053	260	2864	1631	1562	69	1233	1179	54	19619	18901	38520	
Nei rimanenti Comuni del Regno	25206960	187251	719154	370298	355633	12429	2236	348856	334934	11607	2315	24506	13 644	12885	759	10862	10297	565	206814	198014	404828	
NEL COMPLESSO dei Comuni del Regno	40976211	285248	1072316	552163	524306	22203	5652	520153	493764	20717	5672	39730	22187	20720	1467	17543	16404	1139	330926	314728	645654	

CAPO II.

**MOVIMENTO NATURALE DELLA POPOLAZIONE
DAL 1872 AL 1928.**

Il seguente prospetto contiene i dati riassuntivi intorno alla nuzialità, natalità, mortalità ed eccedenza dei nati vivi sui morti dal 1872 al 1921 per il Regno entro i vecchi confini, e dal 1922 in poi per il Regno entro i nuovi confini. La media dei morti del periodo bellico 1915-18 comprende i morti in guerra (a).

PROSPETTO XVI.

ANNI	Matrimoni	Nati vivi	Morti	Eccedenza dei nati vivi sui morti	Matrimoni	Nati vivi	Morti	Eccedenza dei nati vivi sui morti
	Cifre assolute				Cifre proporzionali a 1 000 abitanti			
1872-75.....	213 987	998 226	827 971	170 255	7,9	36,8	30,5	6,3
1876-80.....	210 029	1 029 457	820 892	208 565	7,5	36,9	29,4	7,5
1881-85.....	231 915	1 094 076	786 656	307 420	8,1	38,0	27,3	10,7
1886-90.....	231 649	1 118 346	811 601	306 745	7,8	37,5	27,2	10,3
1891-95.....	228 813	1 112 809	787 001	325 808	7,4	36,0	25,5	10,5
1896-900.....	227 907	1 084 673	731 661	353 012	7,1	34,0	22,9	11,1
1901-05.....	242 645	1 072 575	721 494	351 081	7,4	32,6	22,0	10,6
1906-10.....	267 880	1 106 473	717 636	388 837	7,9	32,7	21,2	11,5
1911-14.....	260 319	1 116 026	671 480	444 546	7,4	31,7	19,1	12,6
1915-18.....	124 402	839 974	970 429	— 130 455	3,4	23,0	26,6	— 3,6
1919-21.....	422 364	1 015 668	666 771	348 897	11,6	27,8	18,3	9,6
1922-25 (b).....	325 591	1 141 320	669 487	471 833	8,3	29,0	17,0	12,0
1926 (b).....	295 566	1 094 587	680 307	414 280	7,3	27,2	16,9	10,3
1927 (b).....	302 564	1 093 772	639 843	453 929	7,5	26,9	15,8	11,2
1928 (b).....	285 248	1 072 316	645 654	426 662	7,0	26,2	15,8	10,4

Matrimoni. — Dal 1872 al 1914, la media dei matrimoni ha, salvo qualche lieve oscillazione, un andamento crescente, mentre negli anni di guerra, 1915-18, si riduce alla metà circa della cifra prebellica. Nel 1919-21, per effetto dei matrimoni ritardati dalla guerra e conclusi dopo la cessazione delle ostilità, nonché per cause di natura psicologica — quali, per esempio, il desiderio dei reduci dalla guerra di formarsi una famiglia e di godere la tranquillità del focolare domestico — la media dei matrimoni supera notevolmente la cifra normale.

Nel 1922-25 la media, che comprende anche i matrimoni delle nuove provincie, appare tuttora piuttosto elevata, ma va riducendosi negli anni successivi, e il coefficiente di nuzialità si mantiene circa al livello prebellico.

Nati vivi. — La media dei nati vivi, raggiunto il massimo nel quinquennio 1886-90, si mantiene poi pressochè stazionaria sino allo scoppio del con-

(a) Dati più particolareggiati sui morti distinti secondo la popolazione civile e le perdite di guerra si trovano nei precedenti volumi del *Movimento della popolazione*.

(b) Le cifre per gli anni dal 1922 al 1928 riguardano il Regno entro i nuovi confini.

flitto europeo, mentre il coefficiente di natalità, che tocca un massimo di 38 nel 1881-85, decresce ininterrottamente sino al 1911-14. Questa discesa della natalità è da attribuirsi in parte all'aumento della popolazione e in parte alla diminuzione della fecondità dei matrimoni. Durante la guerra (1915-18) la cifra assoluta dei nati vivi subisce un tracollo, si rialza nel 1919-21, mantenendosi però più bassa dell'anteguerra, perchè sulla media influisce lo scarso numero dei nati del 1919, che rispetto alla natalità è un anno di guerra. Nel 1922-25 la media dei nati vivi supera alquanto quella del 1911-14, perchè vi sono inclusi i nati vivi delle nuove provincie, ma va diminuendo costantemente negli anni successivi. Parallelamente diminuisce il coefficiente di natalità da 29,0 nel 1922-25 a 26,2 nel 1928.

Morti. — La media dei morti ha tendenza nettamente decrescente, specialmente dal 1886 in poi, eccettuato naturalmente il periodo bellico 1915-18. I dati per gli anni dal 1922 in poi sono generalmente (eccettuato il 1926) più bassi di quelli del 1911-14, quantunque comprendano i morti delle nuove provincie. Il coefficiente di mortalità da 30,5 nel 1872-75 è sceso a 15,8 nel 1928, sintomo questo del miglioramento verificatosi nell'ultimo mezzo secolo nel tenore di vita di vaste classi della popolazione italiana e dei continui progressi dell'igiene, della profilassi e della terapia.

Eccedenza dei nati vivi. — La media dell'eccedenza dei nati dal 1872 al 1914 si è molto più che raddoppiata nella sua cifra assoluta, ed esattamente raddoppiata nella sua cifra relativa. Nel 1915-18, per i noti effetti demografici della guerra e della pandemia *influenzale*, si riscontra un'eccedenza di morti. Nel 1922-25 la media, che comprende i dati delle nuove provincie, attinge un massimo, ma poi tende a diminuire abbastanza sensibilmente. Le cifre relative dell'aumento naturale dal 1922 in poi sono inferiori a quella del 1911-14 e tendono a decrescere perchè la diminuzione della mortalità non riesce più a compensare il rapido regresso della natalità.

*
* *

Nel prospetto seguente si danno i quozienti, su 1000 abitanti, dei matrimoni, dei nati vivi e dei morti nell'anno 1928, nel complesso dei Comuni di ciascuna provincia, che alla data dell'ultimo censimento avevano un centro di popolazione superiore a 10 000 abitanti, nel complesso dei restanti Comuni delle provincie e nel totale delle medesime.

Il quoziente di nuzialità nel complesso dei Centri (6,15) appare sensibilmente inferiore a quello del complesso dei restanti Comuni del Regno (7,46). Tale differenza appare anche più sensibile fra i coefficienti di natalità pel complesso dei Centri (22,74) e per il complesso dei Comuni non centri (28,28). Molto scarsa invece appare la differenza fra i coefficienti di mortalità.

Nell'esposizione dei dati, maggiormente particolareggiata, che sarà fatta in ciascun capitolo, sarà messo in evidenza l'andamento dei fattori del movimento naturale della popolazione nei vari compartimenti e, ove sia il caso, nelle provincie.

Matrimoni, nati vivi e morti in ciascuna provincia e nel Regno, durante l'anno 1928.

Cifre proporzionali a 1 000 abitanti della popolazione calcolata alla metà dell'anno 1928.

PROSPETTO XVII.

PROVINCIE	MATRIMONI			NATI VIVI			MORTI		
	nel complesso dei Centri della provincia	nel complesso degli altri Comuni della provincia	nella provincia	nel complesso dei Centri della provincia	nel complesso degli altri Comuni della provincia	nella provincia	nel complesso dei Centri della provincia	nel complesso degli altri Comuni della provincia	nella provincia
Alessandria	6,16	8,47	7,85	13,65	17,95	16,80	14,08	13,47	13,62
Aosta (a)	—	7,82	7,82	—	19,88	19,88	—	18,32	18,32
Cuneo	5,50	7,53	7,27	20,86	23,45	23,12	15,42	16,19	16,10
Novara	6,49	7,75	7,55	13,44	18,18	17,45	16,70	14,29	14,66
Torino	6,47	7,56	6,97	14,04	18,52	16,13	14,47	14,83	14,84
Vercelli	6,11	7,64	7,37	17,37	14,89	15,33	17,82	12,65	13,56
Genova	5,86	7,30	6,20	14,43	19,93	15,70	13,46	14,08	13,60
Imperia	5,32	5,95	5,72	14,35	16,43	15,67	13,72	14,94	14,50
Savona	6,08	6,78	6,56	14,13	19,23	17,64	11,54	12,85	12,44
Spezia	5,36	6,69	6,10	15,05	22,60	19,25	10,99	11,57	11,31
Bergamo	5,75	6,67	6,52	26,32	37,99	36,15	22,63	22,89	22,85
Brescia	5,72	7,08	6,85	22,55	33,49	31,60	19,74	19,52	19,55
Como	6,42	7,56	7,36	19,21	25,37	24,30	16,80	17,98	17,78
Cremona	6,18	7,58	7,24	21,92	26,41	25,32	20,57	16,09	17,17
Mantova	6,06	8,26	8,01	19,76	25,34	24,71	20,46	14,29	14,99
Milano	7,03	7,95	7,41	15,67	28,36	20,98	13,43	18,32	15,48
Pavia	5,70	8,23	7,62	15,45	18,38	17,67	14,96	14,21	14,39
Sondrio (a)	—	7,62	7,62	—	27,79	27,79	—	18,47	18,47
Varese	6,74	7,84	7,53	21,84	18,70	19,60	14,18	14,22	14,21
Bolzano	6,39	4,87	5,24	18,55	27,47	25,34	14,97	16,02	15,77
Trento	4,31	6,33	5,90	17,27	25,76	23,95	12,55	18,57	17,28
Belluno	5,49	6,90	6,73	21,81	24,80	24,44	16,01	13,43	13,74
Padova	6,53	7,07	6,96	22,77	34,49	32,17	16,28	13,07	13,71
Rovigo	8,27	9,08	8,90	36,70	36,23	36,33	20,26	16,02	16,97
Treviso	5,35	6,33	6,24	22,78	30,50	29,77	18,97	11,46	12,16
Udine	4,89	6,26	6,12	20,71	23,47	23,18	17,41	12,43	12,95
Venezia	5,84	7,96	6,88	23,71	38,08	30,74	15,11	12,58	13,87
Verona	5,91	7,15	6,82	19,21	28,59	26,08	16,79	14,19	14,89
Vicenza	5,65	7,19	6,87	20,40	31,36	29,12	17,15	14,66	15,17
Fiume	4,81	5,63	5,23	15,62	22,85	19,41	15,43	17,55	16,51
Gorizia	4,88	6,38	6,01	17,78	26,79	24,58	15,29	15,12	15,16
Pola	5,72	7,07	6,78	13,35	28,46	25,24	11,67	15,79	14,91
Trieste	7,27	5,95	6,90	14,25	26,07	17,50	14,55	14,16	14,44
Zara	5,01	4,60	4,98	24,07	17,73	23,59	20,75	20,35	20,72
Bologna	6,38	8,45	7,60	15,15	24,96	20,93	15,89	12,97	14,17
Ferrara	7,17	9,45	8,72	20,76	29,66	26,80	13,81	13,29	13,46
Forlì	6,81	8,34	7,69	22,84	30,05	26,97	14,27	15,57	15,01
Modena	6,24	7,55	7,17	20,33	29,33	26,67	15,48	14,44	14,75
Parma	4,33	7,26	6,80	17,61	22,72	21,76	13,02	13,28	14,17
Piacenza	4,95	6,47	6,13	18,32	23,99	22,74	16,00	13,97	14,42
Ravenna	6,63	7,64	7,06	13,35	22,99	20,32	14,38	13,48	14,00
Reggio nell' Emilia	6,60	8,47	8,00	20,59	28,21	26,28	17,69	14,97	15,66
Arezzo	6,55	7,73	7,51	23,17	25,93	25,42	15,25	14,81	14,89
Firenze	6,65	7,94	7,41	15,34	21,33	18,86	14,44	12,55	13,33
Grosseto (a)	—	7,93	7,93	—	24,34	24,34	—	12,44	12,44
Livorno	5,89	7,89	6,64	17,46	19,18	19,18	13,74	12,32	13,21
Lucca	6,51	7,93	7,44	19,43	23,90	22,36	14,90	13,17	13,76
Massa e Carrara	5,83	8,80	7,79	30,28	26,75	28,55	14,84	13,98	14,42
Pisa	6,37	8,10	7,71	16,73	20,42	19,58	14,01	12,77	13,05
Pistoia	7,32	8,05	7,80	17,87	21,43	20,22	14,37	12,04	12,86
Siena	5,58	8,03	7,59	14,73	22,08	20,74	20,29	14,47	15,54
Ancona	5,76	8,36	7,28	20,16	30,79	26,35	13,04	15,14	14,26
Ascoli Piceno	7,23	7,51	7,48	27,67	29,03	28,36	13,79	13,61	13,63
Macerata	6,01	7,34	7,22	22,47	27,96	27,44	15,15	14,19	14,28
Pesaro e Urbino	5,64	7,75	7,23	19,65	30,51	28,09	16,05	16,42	16,34
Perugia	6,37	7,60	7,32	22,70	28,56	27,41	17,37	15,73	16,11
Terni	7,73	7,55	7,61	20,81	27,08	24,84	13,51	16,47	15,42

(a) In questa provincia non vi sono Centri.

Segue Matrimoni, nati vivi e morti in ciascuna provincia e nel Regno, durante l'anno 1928.

Cifre proporzionali a 1 000 abitanti della popolazione calcolata alla metà dell'anno 1928.

Segue PROSPETTO XVII.

PROVINCIE	MATRIMONI			NATI VIVI			MORTI		
	nel complesso dei Centri della provincia	nel complesso degli altri Comuni della provincia	nella provincia	nel complesso dei Centri della provincia	nel complesso degli altri Comuni della provincia	nella provincia	nel complesso dei Centri della provincia	nel complesso degli altri Comuni della provincia	nella provincia
Frosinone (a).....	—	8,00	8,00	—	32,30	32,30	—	16,13	16,13
Rieti.....	7,23	7,15	7,16	26,90	25,77	25,98	16,05	15,79	15,84
Roma.....	6,55	7,15	6,74	23,77	29,80	25,68	13,24	14,65	13,68
Viterbo.....	5,40	7,86	7,48	21,67	26,29	25,59	19,86	15,90	16,50
Aquila degli Abruzzi.....	6,17	7,48	7,21	23,32	31,87	31,14	19,94	19,30	19,44
Campobasso.....	7,07	8,61	8,49	31,91	30,85	30,93	19,89	21,73	21,60
Chieti.....	6,64	8,32	8,06	24,54	30,84	29,85	14,47	16,58	16,25
Pescara.....	5,68	7,98	7,48	23,86	30,74	30,33	13,25	15,86	15,30
Teramo (a).....	—	7,85	7,85	—	30,99	30,99	—	15,98	15,98
Avellino.....	6,06	8,00	7,87	29,38	34,61	34,27	17,12	19,30	19,15
Benevento.....	6,27	7,47	7,35	34,82	31,05	31,42	18,52	17,68	17,76
Napoli.....	5,77	7,13	6,21	23,27	35,09	30,50	17,44	19,31	18,05
Salerno.....	6,31	7,43	7,21	33,06	35,17	34,74	19,77	17,72	18,13
Bari delle Puglie.....	6,55	8,50	6,82	31,43	37,05	32,20	19,30	19,96	19,39
Brindisi.....	5,89	6,84	6,21	29,86	35,42	31,71	15,88	17,60	16,45
Foggia.....	6,21	7,46	6,72	31,27	34,57	32,61	18,59	21,20	19,65
Lecce.....	5,75	6,47	6,35	29,68	35,75	34,70	15,79	17,38	17,11
Taranto.....	5,75	6,90	6,11	23,68	37,38	31,41	15,83	19,93	17,12
Matera.....	7,54	8,07	8,00	32,23	37,44	36,72	18,43	21,15	20,78
Potenza.....	7,07	8,35	8,08	33,78	37,09	36,38	17,43	21,46	20,60
Catanzaro.....	6,16	6,95	6,85	34,25	32,77	32,94	20,02	20,28	20,25
Cosenza.....	6,44	7,72	7,52	31,40	33,53	33,20	17,33	16,12	16,31
Reggio di Calabria.....	5,68	6,74	6,44	28,23	29,98	29,48	14,91	15,40	15,26
Agrigento.....	6,00	7,60	6,47	23,13	34,93	30,10	15,37	18,87	16,38
Caltanissetta.....	5,95	7,30	6,34	30,17	37,74	32,36	16,07	20,40	17,32
Catania.....	5,44	6,85	5,82	24,24	28,15	25,29	13,58	15,86	14,19
Enna.....	5,32	8,06	5,73	25,01	38,43	27,01	14,97	25,62	16,56
Messina.....	5,52	6,98	6,38	25,71	26,33	26,08	14,89	14,57	14,70
Palermo.....	5,60	7,02	6,04	24,96	30,45	26,66	15,44	19,29	16,63
Ragusa.....	6,20	6,68	6,28	22,57	29,92	23,72	11,98	16,22	12,64
Siracusa.....	6,31	5,40	6,18	24,55	21,30	24,08	14,25	14,50	14,29
Trapani.....	5,72	8,36	6,27	22,08	28,46	23,40	11,67	15,90	12,55
Cagliari.....	6,19	7,09	6,87	29,51	32,43	31,72	14,61	15,76	15,48
Nuoro (a).....	—	6,02	6,02	—	31,18	31,18	—	18,53	18,53
Sassari.....	5,98	6,44	6,34	30,04	29,66	29,75	17,07	16,20	16,39
REGNO...	6,15	7,46	6,96	22,74	28,28	26,17	15,42	15,96	15,76

(a) In questa provincia non vi sono Centri.

CAPO III.

MATRIMONI.

§ I.

Matrimoni in rapporto alla popolazione.

REGNO E CONFRONTI INTERNAZIONALI.

I matrimoni contratti nel Regno, nel triennio 1926-28, confrontati con la media del 1912-14, furono:

	Cifre assolute	Quozienti di nuzialità per 1 000 abitanti
1912-14	260 360	7,35
1926	295 566	7,34
1927	302 564	7,45
1928	285 248	6,96

L'aumento della cifra assoluta dei matrimoni in confronto alla media del 1912-14 è dovuto in parte all'incremento della popolazione, in parte all'annessione delle nuove provincie. Il quoziente di nuzialità del 1928 mostra, in confronto dei periodi considerati, una diminuzione, che appare più sensibile in confronto del quoziente del 1927, il quale è il più alto, presumibilmente in relazione alla istituzione di una imposta personale progressiva sui celibi dai 25 ai 65 anni compiuti (a), istituita a datare dal 1° gennaio 1927. Questa imposta, se mai, non ha influito sul quoziente che nel primo anno in cui fu istituita.

Comparata con quella di altri Stati, la nuzialità italiana occupa una posizione intermedia, il massimo, nel 1928, è rappresentato in Europa dall'Ucraina, a cui seguono gli altri Stati di tipo balcanico, il minimo dalla Norvegia. Fra gli Stati extra-europei, il minimo spetta alla Nuova Zelanda.

Quozienti di nuzialità per 1 000 abitanti, durante il 1928, negli Stati sotto indicati.

Cile	11,4	Francia	8,3	Spagna (b)	7,6
Ucraina	10,4	Giappone	8,0	Nuova Zelanda...	7,6
Bulgaria (b)	9,9	Danimarca	7,8	Svizzera	7,5
Polonia	9,8	Paesi Bassi.....	7,7	Austria (b)	7,4
Cecoslovacchia ...	9,5	Canadà	7,7	Portogallo	7,3
Ungheria	9,3	Confederazione Au-		Italia.....	7,0
Germania	9,2	straliana	7,7	Scozia	6,7
Belgio	8,9	Inghilterra e Gal-		Svezia (b)	6,7
Romania.....	8,9	les	7,6	Norvegia	6,0

(a) Cfr. ISTITUTO CENTRALE DI STATISTICA - *Movimento della Popolazione secondo gli atti dello stato civile nel 1927*. Roma, Istituto Poligrafico dello Stato - Libreria - 1931-1X.

(b) Dati provvisori.

Date però le differenze nella composizione per età delle singole popolazioni, al confronto tra i quozienti di nuzialità, non conviene attribuire un significato preciso rispetto all'intensità con la quale il fenomeno del matrimonio si manifesta nei vari Paesi.

COMPARTIMENTI DEL REGNO.

Il seguente prospetto contiene i quozienti di nuzialità nei singoli compartimenti, durante gli anni 1926, 1927 e 1928, distinti per il complesso dei Centri, e per il complesso degli altri Comuni.

Quozienti di nuzialità nei compartimenti, durante gli anni dal 1926 al 1928.

PROSPETTO XVIII.

COMPARTIMENTI	CIFRE PROPORZIONALI A 1000 ABITANTI								
	1926			1927			1928		
	Secondo la circoscrizione territoriale al 31 dicembre 1928								
	Nel complesso dei Centri	Nel complesso degli altri Comuni	Nel compartimento	Nel complesso dei Centri	Nel complesso degli altri Comuni	Nel compartimento	Nel complesso dei Centri	Nel complesso degli altri Comuni	Nel compartimento
Piemonte	7,15	8,23	7,93	6,90	8,16	7,81	6,31	7,81	7,38
Liguria.....	6,35	6,98	6,61	5,99	7,09	6,43	5,78	6,78	6,18
Lombardia	7,13	8,28	7,92	7,06	8,26	7,87	6,67	7,60	7,30
Venezia Tridentina.....	5,46	5,86	5,78	4,97	6,03	5,80	5,17	5,78	5,64
Veneto	5,97	7,54	7,20	6,22	8,20	7,77	5,98	7,01	6,79
Venezia Giulia e Zara.....	5,94	7,12	6,61	6,30	7,14	6,77	6,38	6,53	6,47
Emilia	6,35	7,43	7,07	7,11	9,33	8,58	6,39	8,00	7,45
Toscana	6,87	8,25	7,80	6,98	8,71	8,14	6,50	7,99	7,49
Marche.....	6,74	7,91	7,65	6,61	8,68	8,22	5,96	7,71	7,31
Umbria	7,04	7,96	7,72	7,21	8,57	8,21	6,84	7,59	7,39
Lazio.....	6,79	7,71	7,30	6,78	8,37	7,64	6,53	7,56	7,08
Abruzzi e Molise	7,10	8,42	8,25	6,75	8,57	8,33	6,33	8,09	7,86
Campania	6,48	7,78	7,18	6,16	7,64	6,96	5,82	7,44	6,69
Puglie	6,43	7,33	6,76	6,37	7,92	6,93	6,28	7,07	6,56
Basilicata	6,71	9,14	8,69	6,97	8,69	8,37	7,18	8,26	8,06
Calabria.....	6,52	7,93	7,67	5,45	6,82	6,57	5,99	7,14	6,93
Sicilia	6,18	7,81	6,67	5,73	7,30	6,20	5,72	7,11	6,14
Sardegna.....	7,19	7,09	7,11	6,44	6,65	6,61	6,11	6,62	6,53
REGNO ...	6,53	7,83	7,34	6,41	8,09	7,45	6,15	7,46	6,96

La nuzialità nel complesso dei Comuni dei singoli compartimenti ha, nel triennio preso in esame, un andamento non uniforme, che può riassumersi nei seguenti tipi:

è progressivamente decrescente dal 1926 al 1928 in 7 compartimenti (Piemonte, Liguria, Lombardia, Campania, Basilicata, Sicilia e Sardegna);

è decrescente dal 1926 al 1927 nelle Calabrie, in cui, nel 1928, il quoziente supera alquanto quello del 1927, mantenendosi però inferiore al quoziente del 1926;

è crescente dal 1926 al 1927 nella Venezia Tridentina, nel Veneto, nella Venezia Giulia e Zara, nella Toscana, nelle Marche, nell'Umbria, nel Lazio, negli Abruzzi e nelle Puglie, nei quali compartimenti però il quoziente del 1928 discende ad un livello inferiore a quello del 1926;

è crescente dal 1926 al 1927 anche nell'Emilia, in cui il quoziente del 1928 è però superiore a quello del 1926.

Poichè è noto che nell'Emilia, come nelle Marche e nell'Umbria, persisteva l'abitudine di contrarre il matrimonio col solo vincolo religioso, è da supporre che l'aumento della nuzialità avutosi nel 1927, in confronto del 1926, sia in dipendenza della regolarizzazione di unioni precedenti, al fine di evitare il pagamento dell'imposta sui celibi; e può darsi che alla stessa ragione sia dovuto anche l'aumento del quoziente di nuzialità negli altri compartimenti, dal 1926 al 1927, in cui il fenomeno è meno accentuato.

Per il Regno, nei tre anni presi in esame, i quozienti di nuzialità appaiono costantemente più bassi nel complesso dei Centri che non negli altri Comuni. Il quoziente del complesso dei Centri, dal 1926 al 1928, segna una leggiera, ma progressiva diminuzione: da 6,53 a 6,15; mentre per gli altri Comuni, il quoziente da 7,83 nel 1926, salì a 8,09 nel 1927, per discendere poi a 7,46 nel 1928.

Si sarebbe avuto cioè un andamento analogo a quello dei Centri se non vi fosse stato il rialzo del 1927, dovuto, con tutta probabilità, alle ragioni or ora accennate sulla regolarizzazione di matrimoni contratti antecedentemente solo col vincolo religioso.

I quozienti dei Centri hanno, nel 1928 in confronto del 1926, un andamento decrescente per tutti i compartimenti, ad eccezione della Venezia Giulia e Zara e della Basilicata, nelle quali regioni il quoziente di nuzialità è progressivamente crescente dal 1926 al 1928; e del Veneto e dell'Emilia, in cui il quoziente del 1928, quantunque inferiore a quello del 1927, pur si mantiene di poco superiore a quello del 1926.

Per il complesso degli altri Comuni, hanno un andamento decrescente il Piemonte, la Lombardia, la Campania, la Basilicata, la Sicilia, la Sardegna e le Calabrie, le quali, nel 1927, ebbero una diminuzione del quoziente più sensibile che nel 1928: la Liguria, la Venezia Tridentina, il Veneto, la Venezia Giulia, la Toscana, le Marche, l'Umbria, il Lazio, gli Abruzzi e Molise e le Puglie hanno avuto nel 1927 un aumento del quoziente di nuzialità, probabilmente dovuto alle cause più sopra ricordate, ma nel 1928 il quoziente è nuovamente disceso, fino a raggiungere un livello inferiore a quello del 1926. Solo l'Emilia ha, nel 1928, un quoziente superiore a quello del 1926, ma sensibilmente inferiore a quello del 1927.

Nel prospetto seguente sono dati i quozienti di nuzialità, durante gli anni 1926, 1927 e 1928, nei Comuni aventi più di 100 000 abitanti, nei 300 Comuni con centro di popolazione superiore a 10 000 abitanti, ripartiti in tre gruppi, e nei rimanenti Comuni del Regno.

Quozienti di nuzialità, durante gli anni 1926, 1927 e 1928, nei singoli Comuni aventi più di 100 000 abitanti, nei 300 Comuni (a) che, al 1° dicembre 1921, avevano un Centro di popolazione superiore ai 10 000 abitanti, ripartiti in tre gruppi, e nel complesso dei rimanenti Comuni del Regno.

PROSPETTO XIX.

COMUNI aventi più di 100 000 abitanti presenti alla data del censimento del 1° dicembre 1921	Matrimoni su 1 000 abitanti			GRUPPI DI COMUNI	Matrimoni su 1 000 abitanti			
	1926	1927	1928		1926	1927	1928	
	Secondo la circoscrizione territoriale al 31 dicembre 1928.				Secondo la circoscrizione territoriale al 31 dicembre 1928			
Napoli.....	6,20	5,89	5,49	Comuni che, al 1° dicembre 1921, avevano un centro di popolazione superiore a 10 000 abitanti, classificati nei tre seguenti gruppi.	1° — Nei 170 Comuni, nei quali la popolazione dei centri era in proporzione fra 800 e 1 000 per 1 000 della popolazione totale dei Comuni stessi	6,59	6,39	6,18
Milano.....	7,18	7,56	7,01					
Roma.....	6,84	6,80	6,60					
Genova.....	6,48	6,26	5,87					
Torino.....	7,47	7,21	6,49					
Palermo.....	5,47	5,25	5,44					
Catania.....	5,45	5,29	5,15					
Firenze.....	7,01	6,82	6,37					
Venezia.....	5,76	6,08	5,74					
Trieste.....	6,99	7,52	7,27					
Bologna.....	6,61	6,26	6,21					
Messina.....	5,49	5,91	5,50					
Bari delle Puglie.....	6,78	6,62	7,05					
Livorno.....	6,03	6,26	5,57					
Padova.....	6,24	6,64	6,53	2° — Nei 98 Comuni, in cui tale proporzione era compresa fra 500 e 799 per 1 000.....	6,35	6,18	5,96	
Ferrara.....	5,38	9,00	7,17					
Taranto.....	4,79	5,14	5,09					
Brescia.....	6,36	5,85	5,72					
				3° — Nei 32 Comuni, in cui tale proporzione era minore del 500 per 1 000				
				TOTALE dei 300 Comuni....	6,53	6,41	6,15	
				Nei rimanenti Comuni del Regno	7,83	8,09	7,46	
				NEL COMPLESSO dei Comuni del Regno....	7,34	7,45	6,96	

Napoli, Roma, Genova, Torino, Catania, Firenze, Bologna e Brescia hanno un andamento decrescente della nuzialità, durante il triennio 1926-28.

Milano, Palermo, Venezia e Livorno mostrano, nel 1928, coefficienti di nuzialità inferiori a quelli del 1926, anche se alcuni di essi, nel 1927, ebbero un lieve aumento in tale coefficiente.

Al contrario, Trieste, Messina, Bari, Padova, Ferrara e Taranto ebbero, nel 1928, un quoziente maggiore di quello del 1926, e in tali Comuni, ad eccezione di Bari, il quoziente del 1927 è superiore a quello del 1928.

Il notevole aumento della nuzialità verificatosi nel Comune di Ferrara nel 1927 (pari a punti 3,62 in confronto del 1926), è dovuto, con tutta probabilità alla regolarizzazione di unioni contratte col solo vincolo religioso, per non sottostare al pagamento della tassa sui celibi, e ciò può anche spiegare come il quoziente di nuzialità nel 1928, in tale Comune, pure essendo scemato rispetto a quello del 1927, si mantenga tuttavia maggiore del quoziente dell'anno 1926.

Il raggruppamento dei Centri, secondo la intensità della popolazione accentrata, e la distinzione di essi dai Comuni non Centri, fanno notare che se si dispongono in ordine decrescente i quozienti di nuzialità nei gruppi di Comuni risultanti dal prospetto XIX si vede che, costantemente, nei tre anni presi in esame, i coefficienti più alti sono dati dai Comuni non Centri, cui seguono: i 32 Comuni nei quali la popolazione dei Centri era in proporzione minore del 500 per 1 000 della popolazione totale dei Comuni stessi e che

(a) Il Comune di Carbonara di Bari, centro con più di 10.000 abitanti, venne nel 1928 soppresso ed aggregato al Comune di Bari delle Puglie.

si avvicinano, quindi, maggiormente ai precedenti; i 170 Comuni in cui tale proporzione era compresa fra 800 e 1 000 ed infine i 98 Comuni in cui tale proporzione oscilla fra 500 e 799.

Sembra quindi, a voler giudicare dai risultati di questi tre anni, confermati dalle osservazioni fatte anche in confronto del 1924 e 1925 nelle pubblicazioni precedenti (a), che le peggiori condizioni per la nuzialità si verificano nei Comuni il cui centro assorbe il massimo della popolazione, ma in quei Comuni in cui, secondo la nostra classificazione, i Centri assorbono una parte che oscilla fra i 500 e 799 per 1000 del totale degli abitanti.

La maggiore nuzialità dei Comuni, nei quali il centro comprende da 800 a 1000 per 1000 della popolazione totale, in confronto alla nuzialità dei Comuni, in cui tale proporzione è dal 500 al 799 per 1000, potrebbe farsi risalire, anziché al diverso grado di accentramento, all'influenza indiretta di caratteristiche regionali, qualora alla prima categoria di questi Comuni contribuissero le regioni ad alta nuzialità; ma questo non pare sia il caso, perchè la Campania, le Puglie e la Sicilia, la cui popolazione dei Centri contribuisce per oltre il 55 per cento a formare la popolazione di questo gruppo, hanno una nuzialità inferiore alla media del Regno.

Nel prospetto seguente, come si è fatto nella statistica dell'anno precedente, si sono calcolati i quozienti di nuzialità anche per il complesso dei Comuni capiluoghi di provincia, degli ex capiluoghi di circondario, dei Comuni non capiluoghi che contavano non meno di 20 000 abitanti presenti al censimento del 1921 e dei rimanenti Comuni del Regno, negli anni 1927 e 1928, nella circoscrizione territoriale al 31 dicembre 1928.

Quozienti di nuzialità, negli anni 1927 e 1928, nel complesso dei Comuni capiluoghi di provincia, dei Comuni ex capiluoghi di circondario, dei Comuni non capiluoghi che contavano non meno di 20 000 abitanti presenti al censimento del 1° dicembre 1921, e dei rimanenti Comuni del Regno.

PROSPETTO XX.

GRUPPI DI COMUNI	Matrimoni su 1000 abitanti	
	1927	1928
	Secondo la circoscrizione territoriale al 31 dicembre 1928	
Nei 92 Comuni che nel 1927 e nel 1928 erano capiluoghi di provincia (b)...	6,34	6,09
Nei 149 Comuni ex capiluoghi di circondario	6,78	6,52
Nei 79 Comuni non capiluoghi che contavano non meno di 20 000 abitanti presenti al censimento del 1921	7,03	6,37
Nei rimanenti Comuni del Regno	8,02	7,43
NEL COMPLESSO dei Comuni del Regno...	7,45	6,96

(a) Cfr. ISTITUTO CENTRALE DI STATISTICA — *Movimento della popolazione secondo gli atti dello stato civile nell'anno 1926*. Roma, Stabilimento Poligrafico per l'Amministrazione dello Stato, 1929 - Anno VII.

(b) È stato criticato il metodo di riferire il numero dei matrimoni celebrati nella popolazione presente a detta popolazione, in quanto fu ricordato che la legge fa obbligo di contrarre matrimonio nel Comune di residenza di uno degli sposi, e, in pratica, — si aggiunge —, per una larga interpretazione che alla legge sarebbe data, numerosi matrimoni verrebbero contratti in Comuni dove nessuno degli sposi ha la residenza, ma dove è invece la residenza della famiglia o delle famiglie di uno o di entrambi gli sposi. Ne deriverebbe che nelle città non verrebbe registrato un buon numero di matrimoni, che, pur avendo unito persone che abitano od abitano nelle città stesse, hanno contratto matrimonio altrove, onde i coefficienti di nuzialità calcolati col metodo suddetto, sarebbero, per le città, inferiori alla realtà, mentre gli stessi coefficienti risulterebbero, per i Comuni rurali, superiori al vero. Una ricerca appositamente condotta, ed i cui risultati sono per ora limitati ai matrimoni contratti nei Capiluoghi di Provincia, ha dato, per il 1930, un quoziente di nuzialità di 6.635 per mille, ragguagliando alla popolazione presente i matrimoni contratti in detti Capiluoghi, e un quoziente di 6.512, ragguagliando alla popolazione residente i matrimoni che le spettano. La differenza è dunque molto lieve, e si verifica in senso inverso a quello indicato dalla critica, la quale appare pertanto destituita di fondamento. (Cfr. ISTITUTO CENTRALE DI STATISTICA — *Notiziario Demografico*, Anno V, n. 3. Roma, 1932 Anno X.

§ II.

Matrimoni contratti e matrimoni disciolti, durante il triennio 1912-14 e gli anni 1926, 1927 e 1928.

Nel prospetto seguente è riportato il numero dei matrimoni contratti e di quelli disciolti per morte di un coniuge, nel triennio 1926-28 in confronto con le analoghe medie annuali del periodo prebellico e con le cifre proporzionali dei matrimoni contratti su 100 disciolti.

Matrimoni contratti e matrimoni disciolti, durante il triennio 1912-14 e gli anni dal 1926 al 1928.

PROSPETTO XXI.

A N N I	M A T R I M O N I		
	contratti	disciolti per la morte di un coniuge	contratti su 100 disciolti
1912-14 (media annuale)	260 360	172 449	151
1926	295 566	197 780	149
1927	302 564	190 334	159
1928	285 248	198 740	147

Il numero dei matrimoni contratti su 100 disciolti, nel 1926, indica una lieve diminuzione in confronto di quello del triennio anteguerra; per il 1927, mostra un sensibile aumento, presumibilmente in ragione della diminuita mortalità e della aumentata nuzialità, e nel 1928 rappresenta il minimo nei periodi considerati.

Oltre i matrimoni disciolti per la morte di un coniuge, furono annullati nel Regno, entro i vecchi confini, in seguito a sentenza dei tribunali, 56 matrimoni nel 1926, 69 nel 1927 e 74 nel 1928 (a).

§ III.

Media giornaliera dei matrimoni avvenuti nel Regno durante ciascun mese degli anni 1926, 1927 e 1928.

Nel prospetto seguente diamo la media giornaliera dei matrimoni contratti nel Regno, durante ciascun mese degli anni 1926, 1927 e 1928, facendo uguale a 100 la media giornaliera dei singoli anni, e ciò distintamente per il complesso dei Centri, per il complesso degli altri Comuni e per il Regno.

(a) Vedi: *Atti parlamentari della Camera dei Deputati*, Legislatura XXVIII, Sessione 1929-1930. Documenti, disegni di legge e relazioni, n. 436-A, pagine 24 e 25.

Media giornaliera, per ciascun mese, dei matrimoni contratti nel Regno, negli anni 1926, 1927 e 1928, facendo uguale a 100 la media giornaliera dei singoli anni (a).

PROSPETTO XXII.

M E S I	1926			1927			1928		
	MATRIMONI (numeri indici)								
	Nei Comuni aventi un cen- tro di popolazione supe- riore a 10 000 abitanti	Nel complesso degli altri Comuni del Regno	Nel complesso del Regno	Nei Comuni aventi un cen- tro di popolazione supe- riore a 10 000 abitanti	Nel complesso degli altri Comuni del Regno	Nel complesso del Regno	Nei Comuni aventi un cen- tro di popolazione supe- riore a 10 000 abitanti	Nel complesso degli altri Comuni del Regno	Nel complesso del Regno
Gennaio	92	120	111	91	110	104	86	106	99
Febbraio	118	160	146	135	176	163	125	160	148
Marzo	55	59	58	65	76	72	60	61	60
Aprile	149	153	152	137	132	134	141	141	141
Maggio	73	82	79	72	82	79	69	74	72
Giugno	98	69	78	98	69	79	97	68	78
Luglio.....	84	57	66	86	57	66	79	50	60
Agosto.....	76	56	62	74	57	62	71	54	60
Settembre.....	112	90	97	102	88	92	110	91	97
Ottobre	139	119	125	140	118	125	136	114	122
Novembre	96	131	120	96	125	116	103	135	124
Dicembre.....	109	112	111	109	117	115	127	151	143
TOTALE...	100	100	100	100	100	100	100	100	100

Per il complesso del Regno, le cifre più basse dei matrimoni, nei tre anni presi in esame, si sono avute: in marzo, luglio e agosto. La minor frequenza dei matrimoni nel marzo è in relazione col divieto religioso di contrarre matrimonio in quaresima, e quella nei mesi estivi, probabilmente, con i lavori agricoli.

I massimi si sono avuti invece in febbraio per il 1928 e 1927, ed in aprile per il 1926.

Oltre quella già notata per i mesi suddetti, è costante la minor frequenza dei matrimoni nei mesi di maggio, giugno e settembre.

(a) Le cifre indicate in questo prospetto per il complesso dei Centri e degli altri Comuni del Regno si riferiscono al territorio quale era alla fine di ciascuno degli anni 1926, 1927 e 1928.

La distribuzione mensile della frequenza dei matrimoni nei Centri e negli altri Comuni non è identica; offre, però, un andamento simile nei tre anni presi in esame.

Oltre al fatto che le variazioni mensili appaiono più forti negli altri Comuni che nei Centri, si osserva che nei Centri il minimo della frequenza è raggiunto nel marzo, in relazione col divieto religioso, negli altri Comuni in luglio e agosto. Sembra che la stagione calda e forse più ancora le necessità derivanti dai lavori agricoli od altre credenze e costumanze influiscano anche più del divieto religioso.

Il massimo numero dei matrimoni risulta: per i Centri nel mese di aprile per il 1926 e per il 1928; nel mese di ottobre per il 1927: per gli altri Comuni nel mese di febbraio per tutti e tre gli anni.

Nel novembre, il mese della commemorazione dei morti, la frequenza dei matrimoni scende, ad eccezione del 1928, al disotto della media giornaliera dell'anno nei Centri, mentre rimane sensibilmente al disopra per gli altri Comuni. Probabilmente, nel primo caso, predominano ragioni affettive; nel secondo, la cessazione dei lavori agricoli e l'avvenuta vendita dei raccolti creano delle condizioni favorevoli per contrarre matrimonio.

§ IV.

Matrimoni classificati secondo lo stato civile degli sposi.

Le combinazioni matrimoniali nel Regno, secondo lo stato civile degli sposi, durante il 1928, furono le seguenti (a).

PROSPETTO XXIII.

S P O S I	S P O S E			
	Nubili	Vedove	Divorziate (b)	TOTALE
Celibi	90,34	1,76	0,02	92,12
Vedovi	5,58	2,29	..	7,87
Divorziate (b)	0,01	0,01
TOTALE ...	95,93	4,05	0,02	100,00

La frequenza delle varie combinazioni risulta ancora più evidente se, invece di considerarla in rapporto al totale dei matrimoni, la si riferisce al numero degli sposi, e rispettivamente delle spose, di ciascuna categoria di stato civile, come nel prospetto seguente:

(a) I due punti (..) significano che le proporzioni non raggiungono lo 0,01 per cento.
 (b) Nell'anno 1928 vennero celebrati 96 matrimoni fra individui, che, avendo divorziato all'estero, contrassero poi nuovo matrimonio in Italia (35 matrimoni tra divorziati e nubili, 5 tra divorziati e vedove, 1 tra divorziato e divorziata, 48 tra divorziate e celibi e 7 tra divorziate e vedovi).

Combinazioni dei matrimoni, celebrati nel 1928, secondo lo stato civile delle spose e degli sposi per ogni 100 sposi o spose di un determinato stato civile.

PROSPETTO XXIV-A.

STATO CIVILE DEGLI SPOSI	STATO CIVILE DELLE SPOSE			TOTALE
	Nubili	Vedove	Divorziate (a)	
Celibi	98,07	1,91	0,02	100
Vedovi	70,90	29,07	0,03	100
Divorziate (a).....	85,37	12,19	2,44	100

PROSPETTO XXIV-B.

STATO CIVILE DELLE SPOSE	STATO CIVILE DEGLI SPOSI			TOTALE
	Celibi	Vedovi	Divorziate (a)	
Nubili	94,17	5,82	0,01	100
Vedove.....	43,40	56,56	0,04	100
Divorziate (a).....	85,71	12,50	1,79	100

Mentre nel gruppo degli sposi celibi e spose nubili quasi tutti sposarono una persona di eguale stato civile, negli altri due gruppi, e particolarmente in quello dei divorziati, le percentuali di coloro che sposarono una persona di stato civile diverso sono molto elevate.

(a) Veggasi la nota (b) a pagina precedente.

PROSPETTO XXV.

Matrimoni celebrati nei singoli compartimenti e nel Regno, negli anni 1926,

COMPARTIMENTI COMPLESSO DEI CENTRI E DEGLI ALTRI COMUNI (a)		SOPRA								
		1926								
		Tra celibi e			Tra vedovi e			Tra divorziati e		
		nubili	ve- dove	divor- ziate	nubili	ve- dove	divor- ziate	nubili	ve- dove	divor- ziate
Piemonte	Complesso dei Centri	89,73	2,66	0,01	5,51	2,06	—	0,03	—	—
	» degli altri Comuni	92,52	1,35	..	4,73	1,40	—	..	—	—
	Totale....	91,82	1,67	0,01	4,93	1,56	—	0,01	—	—
Liguria	Complesso dei Centri	89,13	3,08	0,12	5,90	1,56	0,02	0,15	0,04	—
	» degli altri Comuni	92,61	1,23	0,05	4,91	1,15	—	0,05	—	—
	Totale....	90,63	2,29	0,09	5,47	1,38	0,01	0,11	0,02	—
Lombardia ..	Complesso dei Centri	89,59	3,08	0,11	5,11	2,02	0,01	0,05	0,01	0,02
	» degli altri Comuni	92,70	1,49	0,01	4,30	1,49	—	0,01	—	—
	Totale....	91,86	1,92	0,04	4,52	1,64	..	0,02
Venezia Tri- dentina....	Complesso dei Centri	88,25	2,80	—	7,08	1,07	0,13	0,67	—	—
	» degli altri Comuni	89,47	2,05	—	6,86	1,62	—	—	—	—
	Totale....	89,23	2,20	—	6,90	1,51	0,03	0,13	—	—
Veneto	Complesso dei Centri	91,23	2,42	0,04	4,83	1,42	—	0,06	—	—
	» degli altri Comuni	92,55	1,33	—	4,69	1,43	—	—	—	—
	Totale....	92,35	1,49	0,01	4,71	1,43	—	0,01	—	—
Venezia Giulia e Zara	Complesso dei Centri	90,46	2,67	0,17	5,08	1,36	0,04	0,22	—	—
	» degli altri Comuni	91,19	2,01	0,07	5,00	1,73	—	—	—	—
	Totale....	90,86	2,30	0,12	5,04	1,56	0,02	0,10	—	—
Emilia	Complesso dei Centri	92,07	1,48	0,03	5,21	1,15	—	0,06	—	—
	» degli altri Comuni	93,55	1,15	—	4,04	1,25	—	0,01	—	—
	Totale....	93,11	1,25	0,01	4,39	1,22	—	0,02	—	—
Toscana	Complesso dei Centri	89,68	2,07	0,03	5,99	2,18	—	0,05	—	—
	» degli altri Comuni	92,56	1,12	—	4,67	1,65	—	—	—	—
	Totale....	91,73	1,39	0,01	5,05	1,81	—	0,01	—	—
Marche	Complesso dei Centri	91,76	1,14	—	5,67	1,43	—	—	—	—
	» degli altri Comuni	90,47	1,16	—	6,75	1,62	—	—	—	—
	Totale....	90,71	1,25	—	6,55	1,59	—	—	—	—
Umbria	Complesso dei Centri	91,59	1,34	—	5,35	1,62	0,10	—	—	—
	» degli altri Comuni	90,74	1,70	—	5,98	1,58	—	—	—	—
	Totale....	90,92	1,62	—	5,85	1,59	0,02	—	—	—
Lazio	Complesso dei Centri	88,36	3,37	0,08	6,08	1,90	0,02	0,17	—	0,02
	» degli altri Comuni	89,52	2,07	—	5,43	2,98	—	—	—	—
	Totale....	88,95	2,70	0,04	5,75	2,45	0,01	0,09	—	0,01
Abruzzi e Mo- lise	Complesso dei Centri	85,65	2,07	—	8,91	3,37	—	—	—	—
	» degli altri Comuni	87,41	1,29	—	7,38	3,92	—	—	—	—
	Totale....	87,28	1,35	—	7,49	3,88	—	—	—	—
Campania	Complesso dei Centri	86,09	2,99	0,04	7,19	3,65	—	0,04	—	—
	» degli altri Comuni	86,83	1,73	..	7,43	4,01	—	—	—	—
	Totale....	86,56	2,19	0,02	7,34	3,88	—	0,01	—	—
Puglie	Complesso dei Centri	84,79	2,03	0,01	7,31	5,86	—	—	—	—
	» degli altri Comuni	85,87	2,05	—	6,72	5,36	—	—	—	—
	Totale....	85,21	2,04	0,01	7,08	5,66	—	—	—	—
Basilicata	Complesso dei Centri	84,41	2,28	—	8,06	5,25	—	—	—	—
	» degli altri Comuni	87,36	1,15	—	6,99	4,50	—	—	—	—
	Totale....	86,95	1,30	—	7,14	4,61	—	—	—	—
Calabrie	Complesso dei Centri	88,70	1,93	—	6,89	2,48	—	—	—	—
	» degli altri Comuni	88,31	1,35	—	7,79	2,55	—	—	—	—
	Totale....	88,36	1,43	—	7,67	2,54	—	—	—	—
Sicilia	Complesso dei Centri	87,26	2,16	—	6,26	4,32	—	—	—	—
	» degli altri Comuni	87,48	1,69	—	6,78	4,04	—	0,01	—	—
	Totale....	87,34	1,99	—	6,45	4,22	—	..	—	—
Sardegna	Complesso dei Centri	90,20	2,62	—	4,27	2,91	—	—	—	—
	» degli altri Comuni	84,11	3,27	—	8,51	4,11	—	—	—	—
	Totale....	85,08	3,16	—	7,84	3,92	—	—	—	—
REGNO...	Complesso dei Centri.....	88,44	2,46	0,04	6,07	2,93	0,01	0,05
	» degli altri Comuni.....	90,58	1,49	..	5,62	2,31	—	..	—	—
	TOTALE ...	89,89	1,80	0,02	5,76	2,51	..	0,02

(a) Nel presente prospetto, i dati si riferiscono al territorio del complesso dei Centri e degli altri Comuni di ogni compa-
riportati nel prospetto stesso per quei Comuni o frazioni di Comuni che, durante il detto triennio, a causa delle v
(b) I due punti (...) significano che le proporzioni non raggiungono lo 0.01 per cento; la linea (—) indica che non v

1927 e 1928, classificati secondo le combinazioni di stato civile dei coniugi.

100 MATRIMONI VE NE FURONO (b)

1927									1928								
Tra celibi e			Tra vedovi e			Tra divorziati e			Tra celibi e			Tra vedovi e			Tra divorziati e		
nubili	ve-dove	divor-ziate	nubili	ve-dove	divor-ziate	nubili	ve-dove	divor-ziate	nubili	ve-dove	divor-ziate	nubili	ve-dove	divor-ziate	nubili	ve-dove	divor-ziate
90,24	2,87	0,06	5,00	1,80	—	0,03	—	—	90,80	3,01	—	4,74	1,40	—	0,05	—	—
92,79	1,34	0,01	4,50	1,34	—	0,02	—	—	92,73	1,46	0,01	4,47	1,32	—	0,01	—	—
92,17	1,72	0,02	4,62	1,45	—	0,02	—	—	92,26	1,84	..	4,54	1,34	—	0,02	—	—
89,91	3,28	0,12	5,33	1,30	—	0,04	0,02	—	89,79	2,66	0,14	5,71	1,62	0,02	—	—	—
93,14	1,86	0,03	4,02	0,95	—	—	—	—	92,42	1,68	0,03	5,00	0,84	—	0,06	—	—
91,34	2,65	0,03	4,75	1,15	—	0,02	0,01	—	90,94	2,23	0,09	5,40	1,23	0,01	0,04	0,01	—
88,91	3,68	0,06	5,07	2,11	0,02	0,13	—	0,02	89,60	3,08	0,07	5,37	1,80	0,01	0,05	0,01	0,01
92,62	1,57	—	4,41	1,40	—	..	—	—	92,91	1,42	..	4,24	1,42	—	0,01	—	—
91,57	2,17	0,02	4,60	1,60	..	0,04	—	..	91,92	1,92	0,02	4,53	1,54	..	0,02
86,47	2,65	0,28	7,11	2,93	—	0,42	0,14	—	87,14	3,94	0,13	6,95	1,71	0,13	—	—	—
90,10	2,63	—	5,84	1,43	—	—	—	—	89,71	2,30	—	6,44	1,52	—	0,03	—	—
89,42	2,63	0,05	6,08	1,71	—	0,08	0,03	—	89,18	2,63	0,03	6,55	1,55	0,03	0,03	—	—
91,26	2,11	—	4,88	1,71	—	0,04	—	—	90,96	2,16	0,04	4,83	1,97	—	0,04	—	—
92,76	1,50	—	4,42	1,32	—	—	—	—	93,30	1,15	—	4,35	1,19	—	0,01	—	—
92,50	1,60	—	4,50	1,39	—	0,01	—	—	92,85	1,34	0,01	4,44	1,34	—	0,02	—	—
88,17	4,31	0,19	5,36	1,66	0,08	0,23	—	—	89,15	3,09	0,18	5,59	1,88	0,04	0,07	—	—
90,00	3,08	0,10	5,44	1,35	—	0,03	—	—	91,65	2,28	0,11	4,39	1,57	—	—	—	—
89,25	3,58	0,14	5,41	1,48	0,03	0,11	—	—	90,56	2,63	0,15	4,91	1,70	0,02	0,03	—	—
92,43	1,60	0,04	4,41	1,49	—	0,03	—	—	93,27	1,25	—	4,26	1,21	—	0,01	—	—
94,24	1,34	0,01	3,26	1,15	—	—	—	—	94,42	1,10	..	3,38	1,10	—	—	—	—
93,74	1,41	0,01	3,53	1,25	—	0,01	—	—	94,08	1,14	..	3,64	1,14	—	..	—	—
90,08	2,15	0,05	5,81	1,89	—	0,02	—	—	90,23	1,65	0,10	6,14	1,83	0,03	0,02	—	—
92,23	1,74	0,01	4,15	1,85	0,01	0,01	—	—	92,80	1,27	0,02	4,16	1,75	—	—	—	—
91,63	1,86	0,02	4,62	1,86	..	0,01	—	—	92,05	1,38	0,04	4,74	1,78	0,01	..	—	—
90,69	1,62	0,06	5,65	1,98	—	—	—	—	91,52	1,45	—	5,38	1,65	—	—	—	—
90,83	1,39	—	5,86	1,89	—	0,03	—	—	91,36	0,89	—	6,25	1,50	—	—	—	—
90,81	1,43	0,01	5,82	1,91	—	0,02	—	—	91,39	0,99	—	6,09	1,53	—	—	—	—
89,74	2,53	0,08	5,68	1,97	—	—	—	—	90,08	1,97	—	5,98	1,97	—	—	—	—
89,98	2,62	—	5,47	1,93	—	—	—	—	89,93	2,47	—	5,96	1,64	—	—	—	—
89,92	2,60	0,02	5,52	1,94	—	—	—	—	89,97	2,34	—	5,97	1,72	—	—	—	—
88,59	3,45	0,08	5,58	2,11	—	0,17	0,02	—	91,04	2,58	0,05	4,77	1,54	0,01	0,01	—	—
89,34	2,26	0,01	5,68	2,70	—	0,01	—	—	89,87	1,64	0,01	5,94	2,52	—	0,01	0,01	—
89,04	2,73	0,04	5,64	2,47	—	0,07	0,01	—	90,37	2,04	0,02	5,44	2,10	0,01	0,01	0,01	—
88,15	1,21	—	7,61	3,03	—	—	—	—	86,24	2,28	—	3,71	2,77	—	—	—	—
87,76	1,30	—	7,35	3,59	—	—	—	—	87,58	1,20	—	7,77	3,43	—	0,02	—	—
87,78	1,30	—	7,38	3,54	—	—	—	—	87,43	1,32	—	7,87	3,36	—	0,02	—	—
86,14	3,13	0,03	6,71	3,94	—	0,04	0,01	—	87,04	2,68	0,04	6,63	3,58	—	0,02	0,01	—
86,75	1,48	—	7,82	3,94	—	—	0,01	—	87,73	1,54	—	7,43	3,29	—	0,01	—	—
86,51	2,13	0,01	7,38	3,94	—	0,02	0,01	—	87,45	2,00	0,02	7,11	3,41	—	0,01	..	—
85,96	1,86	—	6,86	5,32	—	—	—	—	86,47	1,90	—	6,57	5,06	—	—	—	—
86,71	1,97	—	6,67	4,64	—	0,01	—	—	86,94	1,74	—	7,12	4,20	—	—	—	—
86,26	1,91	—	6,73	5,04	—	0,01	—	—	86,65	1,84	—	6,73	4,73	—	—	—	—
85,24	1,48	—	7,38	5,90	—	—	—	—	87,84	0,75	—	5,40	6,01	—	—	—	—
85,60	1,05	—	8,55	4,80	—	—	—	—	85,97	1,41	—	7,77	4,76	—	0,06	0,03	—
85,54	1,12	—	8,37	4,97	—	—	—	—	86,29	1,30	—	7,36	4,97	—	0,05	0,03	—
89,03	1,48	—	6,16	3,33	—	—	—	—	86,87	2,75	—	7,47	2,91	—	—	—	—
87,16	1,53	0,01	8,65	2,65	—	—	—	—	88,36	1,13	—	8,06	2,45	—	—	—	—
87,44	1,52	0,01	8,27	2,76	—	—	—	—	88,12	1,39	—	7,97	2,52	—	—	—	—
86,52	1,95	0,01	7,10	4,40	—	0,01	—	0,01	87,17	2,05	—	6,61	4,17	—	—	—	—
86,42	1,87	—	7,48	4,22	—	—	0,01	—	87,69	1,73	—	6,78	3,80	—	—	—	—
86,50	1,92	..	7,23	4,34	—	0,01	87,35	1,94	—	6,67	4,04	—	—	—	—
89,47	3,18	—	4,61	2,74	—	—	—	—	88,37	2,74	—	6,15	2,74	—	—	—	—
83,01	3,01	—	9,68	4,28	—	0,02	—	—	84,27	3,72	—	3,48	3,53	—	—	—	—
83,97	3,04	—	8,92	4,05	—	0,02	—	—	84,93	3,56	—	3,07	3,39	—	—	—	—
88,51	2,56	0,04	5,91	2,93	..	0,05	89,03	2,32	0,04	5,84	2,74	0,01	0,02
90,65	1,66	0,01	5,47	2,20	..	0,01	91,00	1,47	..	5,46	2,06	..	0,01
89,96	1,95	0,02	5,61	2,44	..	0,02	90,34	1,76	0,02	5,58	2,29	..	0,01

timento, quale era alla fine di ciascuno degli anni 1926, 1927 e 1928; e ciò, perchè non si conosce la classificazione dei dati territoriali, passarono da un Comune all'altro dello stesso compartimento o cambiarono compartimento. furono matrimoni.

Il numero dei matrimoni fra celibi e nubili non offre oscillazioni sensibili, dal 1926 al 1928, per il totale del Regno.

Nel complesso dei Centri del Regno, i matrimoni fra celibi e nubili sono meno frequenti che negli altri Comuni. Lo stesso fatto si osserva in tutti i compartimenti, fatta eccezione, nel 1926, per le Marche, l'Umbria, le Calabrie e la Sardegna, per il 1927 per gli Abruzzi e Molise, Calabrie, Sicilia e Sardegna, e per il 1928 per le Marche, l'Umbria, il Lazio, la Basilicata e la Sardegna.

Le proporzioni più alte di matrimoni in cui lo sposo era celibe sono date, generalmente, dai compartimenti dell'Italia settentrionale e centrale; le più basse dall'Italia meridionale ed insulare, dove è, invece, molto maggiore, che non negli altri compartimenti, la percentuale dei matrimoni di vedovi, sia con nubili, sia con vedove.

§ V.

Sposi e spose classificati secondo l'età.

La tavola analitica V dà, per ciascuna provincia, per ciascun compartimento e per il Regno, la classificazione degli sposi secondo l'età e lo stato civile, con la distinzione nei Centri e nei rimanenti Comuni.

Per i maschi si è fatto un primo gruppo di quelli che, nel giorno del loro matrimonio, non avevano ancora compiuto 18 anni, e non avendo, quindi, raggiunta l'età legale per contrarre matrimonio, avevano ottenuto la dispensa sovrana dall'impedimento dell'età (art. 55 e 68 del Codice civile). Un secondo gruppo è formato degli sposi di tre classi annuali di età, cioè di quelli che avevano 18, 19 e 20 anni, e precisamente vi sono compresi gli individui da 18 anni e un giorno fino a 20 anni e 365 giorni; ed un terzo gruppo degli sposi di quattro classi annuali di età, e cioè di quelli che avevano 21 anni e un giorno fino a 24 anni e 365 giorni. Indi si è proceduto per gruppi quinquennali, includendo nel primo di essi gli sposi che all'atto del matrimonio avevano già compiuto 25 anni, che cioè erano entrati nel 26° anno, fino a quelli che avevano 29 anni e 365 giorni; e così di seguito.

Per le femmine si è fatto un primo gruppo di quelle che non avevano 15 anni compiuti, limite legale prescritto dall'art. 55 del Codice civile, cioè che non avevano superato l'età di 14 anni e 365 giorni. Un secondo gruppo è formato delle spose di sei classi annuali di età, cioè di quelle che avevano 15 anni e un giorno fino a quelle di 20 anni e 365 giorni; ed un terzo gruppo delle spose di quattro classi annuali di età, ossia da 21 a 24 anni. Quindi si è proceduto, come per i maschi, per gruppi di cinque anni, comprendendo nel primo di questi gruppi le spose che avevano già compiuto 25 anni ed erano perciò entrate nel 26° anno, fino a quelle che avevano 29 anni e 365 giorni. Analogamente si sono formati i gruppi quinquennali successivi.

Nel prospetto XXVI si sono calcolate, per i singoli compartimenti, con la distinzione nei Centri e negli altri Comuni, le cifre proporzionali degli sposi e delle spose di ciascun gruppo d'età a 1000 sposi e spose di qualunque età, durante l'anno 1928.

Sposi e spose, unitisi nell'anno 1928, classificati secondo l'età, in ciascun compartimento e nel Regno.
A) Sposi. — Cifre proporzionali a 1000 sposi di qualsiasi età (a).

PROSPETTO XXVI.

COMPARTIMENTI COMPLESSO DEI CENTRI E DEGLI ALTRI COMUNI		ETÀ DEGLI SPOSI												
		Sotto 18 anni	18-20	21-24	25-29	30-34	35-39	40-44	45-49	50-54	55-59	60-64	65-69	70 e più
Piemonte.....	Centri.....	—	12,2	244,8	386,5	171,9	85,6	44,5	19,7	13,4	11,3	5,3	3,4	1,4
	Altri Comuni..	0,1	15,4	277,5	406,5	156,1	70,9	33,1	16,4	9,1	6,4	4,6	2,5	1,4
	Totale...	..	14,6	269,5	401,6	160,0	74,5	35,9	17,2	10,2	7,6	4,8	2,7	1,4
Liguria.....	Centri.....	0,4	9,3	190,1	399,2	187,4	95,6	49,1	25,8	17,3	13,0	6,9	3,5	2,4
	Altri Comuni..	—	12,8	242,8	376,9	179,0	91,1	39,9	21,5	17,1	8,9	5,0	3,4	1,6
	Totale...	0,2	10,9	213,1	389,5	183,7	93,6	45,1	23,9	17,2	11,2	6,1	3,4	2,1
Lombardia....	Centri.....	0,2	7,9	193,0	442,8	183,6	78,8	39,7	23,2	14,5	8,4	3,7	2,8	1,4
	Altri Comuni..	..	9,4	267,3	486,4	137,1	50,2	24,0	12,0	6,5	3,8	1,6	1,2	0,5
	Totale...	0,1	8,9	245,1	473,4	151,0	58,7	28,7	15,4	8,8	5,2	2,2	1,7	0,8
Venezia Tri- dentina.....	Centri.....	—	1,3	143,1	395,0	224,4	111,6	56,4	27,6	15,7	13,1	7,9	2,6	1,3
	Altri Comuni..	—	2,0	125,9	388,0	250,3	105,6	59,0	29,0	18,6	11,1	6,1	3,4	1,0
	Totale...	—	1,9	129,4	389,4	245,0	106,8	58,5	28,7	18,0	11,6	6,4	3,2	1,1
Veneto.....	Centri.....	0,4	18,4	244,8	409,0	170,2	78,1	31,8	16,9	11,9	8,6	6,0	2,8	1,1
	Altri Comuni..	0,1	18,8	275,8	454,5	186,9	56,4	25,6	13,1	9,1	4,7	3,0	1,3	0,7
	Totale...	0,1	18,7	269,9	445,8	143,2	60,6	26,8	13,8	9,7	5,4	3,6	1,6	0,8
Venezia Giulia e Zara.....	Centri.....	—	12,5	228,4	397,6	176,5	79,1	50,4	23,2	14,3	7,3	4,8	4,4	1,5
	Altri Comuni..	0,3	31,1	306,2	386,1	153,7	61,3	28,5	11,4	11,7	5,4	2,6	1,4	0,3
	Totale...	0,2	23,0	272,2	391,1	163,7	69,1	38,1	16,5	12,8	6,3	3,5	2,7	0,8
Emilia.....	Centri.....	—	21,7	260,8	387,4	169,3	72,4	36,6	18,5	13,8	10,1	5,1	2,2	2,1
	Altri Comuni..	0,1	33,8	324,3	382,6	134,4	58,7	28,1	14,4	7,9	6,9	5,8	2,0	1,0
	Totale...	0,1	30,3	305,8	384,0	144,6	62,7	30,6	15,6	9,6	7,8	5,6	2,0	1,3
Toscana.....	Centri.....	—	33,8	282,0	374,7	145,6	61,6	39,6	23,2	14,1	10,3	7,9	4,3	2,9
	Altri Comuni..	0,3	27,0	364,9	383,1	111,4	46,1	24,8	15,7	8,5	8,0	6,2	2,3	1,7
	Totale...	0,2	29,0	340,8	380,7	121,3	50,6	29,1	17,8	10,2	8,6	6,7	2,9	2,1
Marche.....	Centri.....	—	18,4	323,0	396,6	125,6	57,8	29,8	13,3	12,1	10,8	7,6	2,5	2,5
	Altri Comuni..	0,3	33,7	382,8	352,8	110,1	42,3	24,9	15,6	10,9	7,9	9,0	5,3	4,4
	Totale...	0,2	30,9	371,7	360,9	113,0	45,1	25,8	15,2	11,1	8,4	8,8	4,8	4,1
Umbria.....	Centri.....	—	22,1	348,4	350,8	136,1	53,3	30,3	16,4	13,1	13,9	11,5	2,5	1,6
	Altri Comuni..	—	42,4	352,7	332,8	126,9	61,8	28,4	15,1	12,7	13,5	7,4	4,2	2,1
	Totale...	—	37,5	351,6	337,2	129,2	59,7	28,8	15,4	12,8	13,6	8,4	3,8	2,0
Lazio.....	Centri.....	0,7	23,3	238,0	378,9	174,5	79,1	41,1	22,8	13,4	9,4	8,8	4,9	5,1
	Altri Comuni..	0,7	83,5	387,5	303,7	95,4	46,8	27,5	15,0	10,9	11,3	8,7	5,2	3,8
	Totale...	0,7	57,8	323,7	335,8	129,2	60,6	33,3	18,3	11,9	10,5	8,8	5,1	4,3
Abruzzi e Mo- lise.....	Centri.....	4,1	79,8	354,2	290,7	111,6	56,2	26,0	26,9	12,2	12,2	9,8	7,3	9,0
	Altri Comuni..	5,4	141,1	401,2	249,3	79,3	38,2	24,0	14,9	11,9	9,5	8,8	8,5	7,9
	Totale...	5,3	134,5	396,2	253,7	82,7	40,1	24,2	16,2	11,9	9,8	8,9	8,4	8,1
Campania.....	Centri.....	1,6	43,8	303,4	345,4	136,9	64,2	35,1	21,2	16,5	12,5	8,9	6,3	4,2
	Altri Comuni..	1,3	89,7	434,4	270,5	81,2	42,5	21,1	14,9	12,3	8,5	8,5	7,5	7,6
	Totale...	1,4	71,2	381,6	300,7	103,7	51,3	26,8	17,4	14,0	10,1	8,6	7,0	6,2
Puglie.....	Centri.....	3,0	67,7	361,5	313,9	104,6	49,9	29,6	18,0	13,3	11,2	8,9	8,7	9,7
	Altri Comuni..	0,9	63,2	368,5	331,7	100,3	45,7	29,0	15,1	14,6	8,4	8,4	6,7	7,5
	Totale...	2,2	66,0	364,2	320,9	102,9	48,2	29,4	16,9	13,8	10,1	8,7	7,9	8,8
Basilicata.....	Centri.....	—	85,6	459,5	243,3	93,1	31,5	19,5	10,5	12,0	7,5	10,5	18,0	9,0
	Altri Comuni..	0,6	112,4	472,8	222,9	66,9	40,8	20,0	11,7	15,4	12,3	10,7	7,4	6,1
	Totale...	0,5	107,8	470,5	226,3	71,4	39,3	19,9	11,5	14,8	11,5	10,7	9,2	6,6
Calabria.....	Centri.....	1,7	83,6	358,3	282,9	118,9	52,8	30,8	12,6	18,2	10,5	9,9	9,9	9,9
	Altri Comuni..	2,2	144,1	414,4	229,3	81,3	38,7	21,4	15,4	14,1	12,5	9,5	7,0	10,1
	Totale...	2,1	134,4	405,4	237,9	87,4	41,0	22,9	14,9	14,8	12,1	9,6	7,4	10,1
Sicilia.....	Centri.....	1,2	71,1	333,4	309,9	121,9	56,3	30,0	18,8	15,8	11,9	11,2	8,9	9,6
	Altri Comuni..	0,4	63,9	346,4	319,5	112,9	54,7	28,1	16,4	14,9	11,8	9,2	10,8	11,0
	Totale...	0,9	68,6	337,9	313,2	118,8	55,7	29,3	18,0	15,5	11,9	10,5	9,6	10,1
Sardegna.....	Centri.....	—	24,6	229,4	396,2	161,1	75,8	44,6	25,6	20,9	9,5	3,8	5,7	2,8
	Altri Comuni..	0,2	19,0	211,2	349,5	171,5	94,9	59,6	41,8	21,9	11,6	7,9	7,3	3,6
	Totale...	0,2	19,9	214,3	357,6	169,7	91,7	57,0	39,0	21,7	11,3	7,2	7,0	3,4
REGNO...	Centri.....	0,9	37,4	279,0	364,5	149,7	68,4	36,4	20,4	14,6	10,7	7,7	5,5	4,8
	Altri Comuni..	0,7	46,6	328,4	371,2	123,6	54,4	27,7	15,5	10,7	7,7	5,9	4,1	3,5
	TOTALE...	0,8	43,5	311,8	368,9	132,4	59,1	30,6	17,2	12,0	8,7	6,5	4,6	3,9

(a) I due punti (..) significano che le proporzioni non raggiungono lo 0,1 per 1000; la linea (—) indica che non vi furono sposi.

Segue Sposi e spose, unitisi nell'anno 1928, classificati secondo l'età, in ciascuno compartimento e nel Regno.

B) Spose. — Cifre proporzionali a 1000 spose di qualsiasi età (a).

Segue PROSPETTO XXVI.

COMPARTIMENTI COMPLESSO DEI CENTRI E DEGLI ALTRI COMUNI		ETÀ DELLE SPOSE												
		Sotto i 15 anni	15-20	21-24	25-29	30-34	35-39	40-44	45-49	50-54	55-59	60-64	65-69	70 e più
Piemonte	Centri.....	0,7	216,1	352,2	221,8	106,2	50,0	24,2	12,4	8,7	4,0	1,9	1,3	0,5
	Altri Comuni..	0,6	270,2	398,6	197,1	75,7	29,8	13,4	7,0	3,1	1,9	1,5	0,9	0,2
	Totale...	0,6	256,8	387,2	203,2	83,2	34,8	16,1	8,3	4,5	2,4	1,6	1,0	0,3
Liguria.....	Centri.....	—	185,1	336,6	250,3	113,6	55,8	27,9	16,1	8,6	2,6	2,6	0,2	0,6
	Altri Comuni..	0,3	239,5	367,3	221,2	93,7	36,5	23,5	9,0	4,0	3,2	1,0	0,5	0,3
	Totale...	0,1	208,7	350,0	237,6	104,9	47,4	26,0	13,0	6,6	2,9	2,0	0,3	0,5
Lombardia....	Centri.....	—	150,8	388,6	255,7	105,3	49,2	23,2	12,8	7,1	3,7	2,4	0,9	0,3
	Altri Comuni..	..	180,4	508,0	209,5	59,1	24,5	9,6	4,7	2,0	1,0	0,7	0,4	0,1
	Totale...	..	171,6	472,4	223,3	72,9	31,9	13,7	7,1	3,5	1,8	1,2	0,5	0,1
Venezia Tri- dentina.....	Centri.....	1,3	132,5	326,8	270,4	143,1	55,1	33,1	14,4	11,8	5,2	1,3	—	—
	Altri Comuni..	—	124,5	357,1	293,2	124,5	58,1	24,0	9,1	6,8	1,7	0,7	—	0,3
	Totale...	0,3	126,1	350,9	288,5	128,3	57,5	26,9	10,2	7,8	2,4	0,8	—	0,3
Veneto.....	Centri.....	0,2	186,7	404,6	221,3	99,9	44,2	18,3	9,0	4,8	4,8	2,2	0,6	0,4
	Altri Comuni..	—	198,0	460,5	235,0	68,6	26,1	11,0	5,1	2,6	1,8	0,8	0,4	0,1
	Totale...	..	195,8	449,8	224,8	74,6	29,6	12,4	5,9	3,0	2,4	1,1	0,4	0,2
Venezia Giulia e Zara.....	Centri.....	—	178,8	372,9	244,2	99,3	47,8	29,1	15,1	5,1	4,8	1,1	1,8	—
	Altri Comuni..	—	261,5	412,9	206,3	70,1	25,2	12,6	6,3	3,2	0,8	1,1	—	—
	Totale...	—	225,3	395,4	222,9	82,9	35,1	19,8	10,1	4,0	2,6	1,1	0,8	—
Emilia.....	Centri.....	2,6	233,5	349,7	224,3	100,9	42,9	18,5	10,7	8,5	4,4	3,4	0,6	—
	Altri Comuni..	0,8	276,3	383,2	200,8	79,8	23,5	12,3	6,1	5,5	2,7	2,5	1,2	0,3
	Totale...	1,4	263,8	373,4	207,6	85,9	32,7	14,1	7,5	6,4	3,2	2,8	1,0	0,2
Toscana.....	Centri.....	—	220,0	369,8	216,7	93,9	42,6	26,3	11,3	9,2	6,1	2,6	1,3	0,2
	Altri Comuni..	0,1	230,6	410,0	188,3	57,4	23,3	14,7	7,7	4,4	4,0	2,3	1,5	0,7
	Totale...	0,1	262,9	398,2	196,6	68,1	32,5	18,1	8,8	5,8	4,6	2,4	1,4	0,5
Marche.....	Centri.....	—	237,1	427,9	187,5	79,5	34,3	14,6	10,2	2,6	3,8	1,9	0,6	—
	Altri Comuni..	—	305,4	405,3	167,3	63,5	24,3	12,4	8,7	4,5	4,2	2,6	1,4	0,4
	Totale...	—	292,7	409,5	171,0	66,4	26,2	12,8	9,0	4,1	4,1	2,5	1,3	0,4
Umbria.....	Centri.....	0,8	300,0	383,6	166,4	67,2	37,7	14,8	12,3	9,0	4,1	2,5	—	1,6
	Altri Comuni..	—	332,3	357,7	170,8	69,2	28,9	15,4	9,3	4,8	5,6	4,2	1,8	—
	Totale...	0,2	324,4	364,1	169,7	68,7	31,1	15,2	10,0	5,8	5,2	3,8	1,4	0,4
Lazio.....	Centri.....	0,1	216,4	324,3	232,6	106,6	56,6	29,0	14,7	7,9	5,7	3,6	1,5	1,0
	Altri Comuni..	0,4	345,8	372,8	153,9	58,4	27,6	13,6	8,7	7,3	5,8	2,6	1,9	1,2
	Totale...	0,3	290,4	352,0	187,6	79,0	40,0	20,2	11,3	7,5	5,8	3,0	1,7	1,2
Abruzzi e Mo- lise.....	Centri.....	1,6	316,2	329,3	180,1	88,8	35,1	16,3	13,0	4,9	4,1	4,9	4,1	1,6
	Altri Comuni..	1,0	376,2	340,2	160,1	55,8	24,8	15,8	7,3	6,0	3,8	4,4	2,4	2,2
	Totale...	1,1	369,8	339,1	162,2	59,3	25,9	15,8	7,9	5,9	3,8	4,4	2,6	2,2
Campania.....	Centri.....	0,4	241,4	323,1	223,2	96,4	50,2	27,2	15,0	11,1	4,8	3,4	1,9	1,9
	Altri Comuni..	0,7	301,3	380,6	183,0	62,5	30,9	16,2	7,5	5,6	3,4	3,9	2,7	1,7
	Totale...	0,6	277,1	357,4	199,2	76,2	38,7	20,6	10,5	7,8	4,0	3,7	2,4	1,8
Puglie.....	Centri.....	1,2	344,2	346,6	159,8	61,6	30,4	16,9	11,3	7,6	5,9	6,2	5,5	2,8
	Altri Comuni..	0,5	323,8	361,4	172,4	64,6	29,7	16,0	9,3	5,9	5,7	4,4	3,0	3,3
	Totale...	0,9	336,3	352,4	164,7	62,8	30,1	16,5	10,6	6,9	5,8	5,5	4,5	3,0
Basilicata.....	Centri.....	—	419,1	332,8	122,6	43,9	16,6	16,6	9,1	7,6	16,6	9,1	3,0	3,0
	Altri Comuni..	0,9	455,8	311,7	125,9	42,7	21,0	12,4	7,7	6,8	4,6	3,7	4,3	2,5
	Totale...	0,8	449,5	315,3	125,3	42,9	20,3	13,1	7,9	6,9	6,7	4,6	4,1	2,6
Calabria.....	Centri.....	2,8	402,6	291,8	155,3	66,8	31,2	17,3	6,1	9,5	7,2	5,0	2,2	2,2
	Altri Comuni..	0,9	459,1	291,8	133,3	57,4	23,0	12,3	6,5	5,1	3,5	3,4	2,6	1,1
	Totale...	1,2	450,0	291,8	136,9	58,9	24,3	13,1	6,4	5,8	4,1	3,7	2,5	1,3
Sicilia.....	Centri.....	2,8	445,4	261,4	139,5	62,5	31,5	18,3	10,5	9,6	6,4	5,8	3,6	2,7
	Altri Comuni..	1,5	421,6	283,6	148,6	61,4	29,9	16,4	8,8	7,5	6,2	5,6	4,9	4,0
	Totale...	2,4	437,3	269,0	142,6	62,1	31,0	17,7	9,9	8,9	6,3	5,7	4,0	3,1
Sardegna.....	Centri.....	—	261,7	333,3	219,7	75,4	59,2	19,1	8,6	9,6	5,7	4,8	1,9	1,0
	Altri Comuni..	—	240,8	337,3	207,3	100,1	47,9	27,9	15,7	10,0	5,6	3,4	3,0	1,0
	Totale...	—	244,5	336,6	209,5	95,8	49,9	26,4	14,4	9,9	5,6	3,6	2,8	1,0
REGNO...	Centri.....	1,0	270,1	333,2	204,2	88,9	42,9	22,1	12,1	8,3	5,1	3,7	2,1	1,3
	Altri Comuni..	0,4	281,9	399,0	190,0	67,0	28,3	13,8	7,1	4,6	3,1	2,4	1,5	0,9
	TOTALE...	0,6	278,0	373,4	194,8	74,4	33,3	16,6	8,8	5,8	3,8	2,8	1,7	1,0

(a) I due punti (..) significano che le proporzioni non raggiungono lo 0,1 per 1000; la linea (—) indica che non vi furono spose.

Diamo, nel prospetto seguente, le cifre proporzionali degli sposi e delle spose di ciascun gruppo di età, divisi in celibi e vedovi, rispetto a 10 000 sposi e spose di qualunque età, divisi pure per stato civile, negli anni 1926, 1927 e 1928.

Età e stato civile degli sposi e delle spose nel Regno, negli anni 1926, 1927 e 1928 (a).

PROSPETTO XXVII.

A N N I — COMPLESSO DEI CENTRI E DEGLI ALTRI COMUNI		SU 10 000 SPOSI E SPOSE DI ETÀ NOTA VE NE ERANO											
		Sotto 1 21 anni	da 21 a 24 anni	da 25 a 29 anni	da 30 a 34 anni	da 35 a 39 anni	da 40 a 44 anni	da 45 a 49 anni	da 50 a 54 anni	da 55 a 59 anni	da 60 a 64 anni	da 65 a 69 anni	da 70 anni in su
<i>fra i celibi ammogliatisi</i>													
1926	Complesso dei Centri.....	389	3 124	3 939	1 499	582	232	109	60	32	19	9	6
	» degli altri Comuni	507	3 717	3 810	1 211	440	171	70	34	20	12	5	3
	Totale.....	469	3 527	3 851	1 303	485	191	83	42	24	14	7	4
1927	Complesso dei Centri.....	389	2 982	3 898	1 554	634	261	128	77	38	24	10	5
	» degli altri Comuni	476	3 503	3 863	1 284	494	198	83	41	31	19	5	3
	Totale.....	449	3 338	3 873	1 370	538	218	97	52	33	21	7	4
1928	Complesso dei Centri.....	418	3 039	3 914	1 516	608	261	114	60	35	20	9	6
	» degli altri Comuni	511	3 537	3 932	1 214	457	181	76	41	26	16	6	3
	Totale.....	480	3 371	3 926	1 314	507	208	89	47	29	18	7	4
<i>fra i vedovi riammogliatisi</i>													
1926	Complesso dei Centri.....	1	152	822	1 329	1 549	1 387	1 191	1 009	822	800	514	424
	» degli altri Comuni	10	192	1 030	1 447	1 563	1 467	1 178	918	674	683	462	376
	Totale.....	7	178	957	1 406	1 558	1 438	1 183	950	726	724	480	393
1927	Complesso dei Centri.....	4	118	827	1 369	1 467	1 427	1 198	1 002	792	766	558	472
	» degli altri Comuni	8	203	996	1 477	1 599	1 494	1 167	877	677	640	456	406
	Totale.....	7	173	937	1 439	1 552	1 470	1 178	921	718	684	492	429
1928	Complesso dei Centri.....	7	141	785	1 292	1 489	1 460	1 170	1 066	871	682	542	495
	» degli altri Comuni	5	184	1 010	1 508	1 620	1 447	1 127	922	702	589	466	420
	Totale.....	6	168	927	1 429	1 672	1 452	1 143	975	764	623	493	448
<i>fra le nubili maritatesi</i>													
1926	Complesso dei Centri.....	2 896	3 477	2 182	834	333	151	64	33	16	8	3	3
	» degli altri Comuni	2 953	4 101	1 978	618	206	79	33	17	8	4	2	1
	Totale.....	2 935	3 902	2 043	687	247	102	43	22	10	5	2	2
1927	Complesso dei Centri.....	2 814	3 447	2 181	876	361	169	78	42	18	8	4	2
	» degli altri Comuni	2 863	4 057	2 004	670	235	88	39	21	13	7	2	1
	Totale.....	2 848	3 864	2 060	735	274	114	51	28	15	7	3	1
1928	Complesso dei Centri.....	2 854	3 545	2 102	850	357	155	69	36	18	9	4	1
	» degli altri Comuni	2 925	4 124	1 928	630	226	91	37	19	10	6	3	1
	Totale.....	2 901	3 931	1 986	704	270	112	48	24	13	7	3	1
<i>fra le vedove rimaritatesi</i>													
1926	Complesso dei Centri.....	72	318	962	1 762	1 863	1 333	1 085	833	693	531	347	201
	» degli altri Comuni	59	365	1 161	2 029	1 980	1 196	873	706	600	509	327	195
	Totale.....	65	346	1 081	1 921	1 933	1 251	958	758	637	518	335	197
1927	Complesso dei Centri.....	59	329	880	1 668	1 788	1 428	1 111	960	661	508	393	215
	» degli altri Comuni	53	321	1 093	1 912	1 948	1 369	972	754	605	476	284	213
	Totale.....	55	324	1 068	1 815	1 883	1 393	1 027	836	628	489	328	214
1928	Complesso dei Centri.....	68	335	919	1 601	1 750	1 456	1 089	969	677	566	339	231
	» degli altri Comuni	62	342	1 141	1 750	1 858	1 413	990	778	594	503	349	220
	Totale.....	64	339	1 047	1 687	1 813	1 431	1 032	859	629	529	345	225

(a) Le cifre indicate in questo prospetto per il complesso dei Centri e degli altri Comuni del Regno si riferiscono al territorio quale era alla fine di ciascuno degli anni 1926, 1927 e 1928.

Nei tre anni presi in esame, nel prospetto XXVII, si osserva che gli sposi celibi sono, per la massima parte, in età da 25 a 29 anni, mentre le spose nubili, lo sono in età dai 21 ai 24 anni: i vedovi, invece, sono, per la massima parte, in età da 35 a 39 anni, e le vedove pure in età da 35 a 39.

I Centri e gli altri Comuni hanno un comportamento uguale a quello del Regno, all'infuori che per le vedove rimaritatesi nel 1926, le quali risultano essere nei Centri, per la massima parte, in età da 35 a 39 anni ed, invece, negli altri Comuni, da 30 a 34 anni.

Nel prospetto seguente sono date le cifre proporzionali degli sposi e delle spose nel complesso del Regno, durante gli anni 1927 e 1928, classificati secondo l'età e lo stato civile, a 10 000 abitanti della popolazione calcolata alla metà dei due detti anni, della stessa età e del medesimo stato civile.

Sposi e spose nel Regno, durante gli anni 1927 e 1928, classificati secondo l'età e lo stato civile.

(Cifre proporzionali a 10 000 abitanti della popolazione calcolata alla metà degli anni 1927 e 1928, della stessa età e del medesimo stato civile) (a).

PROSPETTO XXVIII.

GRUPPI DI ETÀ	1927			1928			GRUPPI DI ETÀ	1927			1928		
	Sposi			Sposi				Spose			Spose		
	celibi	vedovi	TOTALE	celibi	vedovi	TOTALE		nubili	vedove	TOTALE	nubili	vedove	TOTALE
Sotto i 18 anni compiuti.....	(b) 2	—	2	(b) 2	(c) 417	2	Sotto i 15 anni compiuti.....	(f) 3	—	3	(f) 4	(g) 4	
Da 18 a 20 anni...	109	368	109	109	278	109	Da 15 a 20 anni...	369	398	369	351	395	351
» 21 a 24 » ..	824	1 628	826	779	1 444	780	» 21 a 24 » ..	1 201	433	1 193	1 142	390	1 134
» 25 a 29 » ..	1 450	2 880	1 465	1 375	2 604	1 388	» 25 a 29 » ..	954	307	911	859	275	821
» 30 a 34 » ..	1 032	1 861	1 072	927	1 687	964	» 30 a 34 » ..	630	278	559	564	223	494
» 35 a 39 » ..	729	1 316	801	643	1 218	713	» 35 a 39 » ..	366	264	335	336	219	301
» 40 a 44 » ..	425	960	536	380	866	481	» 40 a 44 » ..	205	179	195	190	158	177
» 45 a 49 » ..	243	586	348	207	519	302	» 45 a 49 » ..	118	110	114	103	95	99
» 50 a 54 » ..	160	354	240	136	342	221	» 50 a 54 » ..	77	70	73	64	62	63
» 55 a 59 » ..	118	216	168	97	210	155	» 55 a 59 » ..	49	43	45	40	37	38
» 60 a 64 » ..	91	166	138	73	138	113	» 60 a 64 » ..	28	26	26	26	24	25
» 65 a 69 » ..	40	112	90	41	102	84	» 65 a 69 » ..	15	18	17	17	16	16
» 70 e più » ..	15	38	34	17	36	32	» 70 e più » ..	5	6	5	4	5	5
TOTALE degli sposi di nota età..	(d)515	(e) 315	490	(d)482	(e) 288	457	TOTALE delle spose di nota età..	(h)531	(i) 73	416	(h)496	(i) 63	388

Con le cifre del presente prospetto si è voluto, sia pure in linea molto approssimativa derivante dalla difficoltà di calcolare in modo esatto la popolazione dalla quale derivano gli sposi, stabilire la frequenza con la quale passano a nozze od a nuove nozze i maschi e le femmine, nei singoli gruppi di età e nei singoli stati civili.

(a) La popolazione del Regno alla metà degli anni 1927 e 1928, secondo il sesso, lo stato civile e l'età, è stata calcolata in base a quella censita al 1° dicembre 1921, nella supposizione che l'aumento di popolazione dal censimento al 30 giugno degli anni suddetti, sia avvenuto con le medesime percentuali osservate nella popolazione censita, sia nel sesso, sia nello stato civile, sia nei gruppi di età.

(b) Il numero dei matrimoni contratti da celibi in età sotto i 18 anni compiuti è stato paragonato a quello dei celibi in età da 15 a 17 anni della popolazione alla metà del 1927 e 1928.

(c) Il numero dei matrimoni contratti da vedovi nell'anno 1928, in età sotto i 18 anni compiuti, è stato paragonato a quello dei vedovi in età di 16 e 17 anni della popolazione alla metà del 1928.

(d) Tale quoziente è stato calcolato sul numero dei celibi in età da 15 anni in su.

(e) Tale quoziente è stato calcolato sul numero dei vedovi da 16 anni in su.

(f) Il numero dei matrimoni contratti da nubili in età sotto i 15 anni compiuti è stato paragonato a quello delle nubili in età di 14 anni.

(g) Nel 1928, in provincia di Avellino, si è verificato il matrimonio di una vedova in età di 14 anni. Non si è potuto calcolarne la proporzione alla popolazione della stessa età e del medesimo stato civile nel 1928, perchè nel censimento del 1921 non figura nessuna vedova nella età da 14 a 15 anni.

(h) Tale quoziente è stato calcolato sul numero delle nubili in età da 14 anni in su.

(i) Tale quoziente è stato calcolato sul numero delle vedove da 15 anni in su.

Ulteriori ricerche in tal senso, proseguite negli anni avvenire, e con le correzioni che potranno essere fatte nelle popolazioni, in base ai dati che verranno rilevati nei censimenti, daranno modo di studiare con maggiore esattezza il fenomeno dei matrimoni.

Risulta dall'esame delle cifre come, in totale e nei due anni presi in esame, il quoziente di nuzialità dei celibi e delle nubili di ogni età sia maggiore di quello dei vedovi e delle vedove; invece, nei singoli gruppi di età, il comportamento dei quozienti è diverso.

Le cifre dimostrano che i vedovi sono disposti a contrarre un nuovo matrimonio, in proporzione maggiore dei celibi, in ogni gruppo di età, e ciò tanto più quanto essi sono avanzati in età.

Sembra sia confermata ancora una volta l'osservazione che l'abitudine alla vita matrimoniale renda difficile e sgradito il ritorno alla vita solitaria.

Non altrettanto accade per le vedove, i cui quozienti di nuzialità sono inferiori a quelli delle nubili in ogni gruppo di età, se si eccettuano i quozienti corrispondenti all'età da 15 a 20 anni, tanto per il 1927 quanto per il 1928; e all'età da 65 anni in su per il 1927 e soltanto all'età da 70 anni in su per il 1928.

Le età per le quali si hanno i massimi quozienti di nuzialità sono, per i maschi, quelle da 25 a 29 anni, e ciò sia per i celibi, sia per i vedovi; per le femmine, invece, tali età differiscono a seconda che si tratti di nubili o di vedove: per le nubili, il quoziente massimo si nota per le età da 21 a 24 anni; per le vedove da 21 a 24 per il 1927 e da 15 a 20 per il 1928.

Nel prospetto XXIX sono date, per il Regno, durante l'anno 1928, le cifre proporzionali delle combinazioni matrimoniali secondo l'età degli sposi, riferite a 1 000 matrimoni di età nota; e nel prospetto XXX sono indicate le ripartizioni percentuali dei celibi, delle singole classi di età, a seconda che sposarono nubili di classe di età inferiore, uguale o superiore alla propria.

Combinazioni matrimoniali secondo l'età degli sposi, per tutto il Regno, durante l'anno 1928.

Cifre proporzionali a 1 000 matrimoni di età nota (a).

PROSPETTO XXIX.

ETÀ DEGLI SPOSI	ETÀ DELLE SPOSE								TOTALE DEGLI SPOSI
	meno di 20 anni	21-24	25-29	30-34	35-39	40-49	50-59	60 e più	
Fino a 20 anni	31,3	10,2	2,2	0,5	0,1	..	—	..	44,3
21-24 »	136,6	140,5	28,7	4,4	1,0	0,3	0,1	..	311,6
25-29 »	88,5	169,9	91,0	15,4	3,2	1,0	0,1	..	369,1
30-34 »	17,1	42,2	44,5	21,8	5,1	1,5	0,1	..	132,3
35-39 »	3,8	11,0	17,8	15,8	8,0	2,5	0,2	..	59,1
40-49 »	1,1	3,8	8,7	12,9	10,9	9,0	1,3	0,1	47,8
50-59 »	0,2	0,7	1,3	2,7	3,8	7,6	3,6	0,9	20,8
60 e più »	0,1	0,2	0,5	0,8	1,2	3,4	4,4	4,4	15,0
TOTALE delle spose ...	278,7	378,5	194,7	74,3	33,3	25,3	9,8	5,4	1000,0

Dal prospetto XXIX si rileva che per gli sposi, l'età normale al matrimonio, cioè l'età intorno alla quale si addensa il maggior numero dei casi osservati, va dai 25 ai 29 anni; per le spose dai 21 ai 24. Si nota, inoltre, quanto numerosi siano i matrimoni nei quali la sposa appartiene ad una classe di età inferiore

(a) I due punti (..) significano che le proporzioni non raggiungono lo 0,1 per mille; la linea (—) indica che non vi furono matrimoni.

a quella dello sposo. Ciò risulta ancor più evidente dalle percentuali di celibi che sposarono nubili (prospetto XXX). Per tutte le classi di età, eccettuata quella dai 21 ai 24 anni, si nota che la percentuale dei celibi che sposarono delle nubili appartenenti a una classe di età inferiore, è molto superiore a quella dei celibi che sposarono nubili della stessa classe di età. Con tutta probabilità, se si volessero calcolare le percentuali di celibi che hanno sposato una nubile più giovane di loro, queste riuscirebbero più elevate di quelle del prospetto, perchè anche nei matrimoni fra persone della stessa classe di età, quelli nei quali lo sposo è più anziano della sposa devono essere molto numerosi.

Proporzioni per 100 dei matrimoni contratti nel 1928 fra celibi, in età da 21 a 69 anni, che sposarono nubili appartenenti ad una classe di età inferiore, o superiore, o alla stessa classe di età dello sposo.

PROSPETTO XXX.

CLASSI DI ETÀ DEI CELIBI che sposarono nubili	CLASSI DI ETÀ DELLE NUBILI			TOTALE
	inferiori	uguali	superiori	
	a quelle dello sposo			
Da 21 a 24 anni	44,08	45,31	10,61	100
» 25 a 29 »	70,86	24,49	4,65	100
» 30 a 34 »	80,84	15,55	3,61	100
» 35 a 39 »	85,93	11,11	2,96	100
» 40 a 44 »	87,94	8,64	3,42	100
» 45 a 49 »	89,86	7,17	2,97	100
» 50 a 54 »	88,54	7,42	4,04	100
» 55 a 59 »	84,19	11,01	4,80	100
» 60 a 64 »	75,80	16,56	7,64	100
» 65 a 69 »	84,55	12,20	3,25	100
TOTALE ...	63,99	29,49	6,52	100

§ VI.

Età media degli sposi.

Può interessare di conoscere l'età media degli sposi e delle spose, e quindi si è creduto opportuno di rilevarla, procedendosi nel seguente modo. Presa per base la già esposta classificazione degli sposi per gruppi di età, si è supposto che tutti gli individui di ciascun gruppo avessero l'età media del gruppo; per esempio, che tutti gli sposi in età da 25 a 29 anni avessero 27 anni compiuti, e tutti quelli compresi fra gli aventi da 30 a 34 anni, avessero già compiuto 32 anni, e così di seguito. A rigore l'età media di ciascun gruppo quinquennale di età cadrebbe alla metà del terzo anno, ossia, per esempio, a 27 anni e 6 mesi nel gruppo da 25 a 29, anzichè a 27; ma siccome il numero degli sposi, dopo l'età più giovane, viene scemando col progredire degli anni, si è ritenuto più prossima al vero l'età media di ciascun gruppo diminuita di 6 mesi.

Il numero degli sposi nei gruppi d'età giovanile (18 a 20 anni, 21 a 24) viene, invece, aumentando col progredire degli anni; e quindi per i due gruppi da 18 a 20 anni e da 21 a 24 si è ritenuto più esatto aumentare di 6 mesi l'età media del gruppo, e cioè si è supposto che tutti gli sposi del gruppo da 18 a 20 avessero raggiunto i 20 anni, e tutti quelli fra 21 e 24 avessero già 23 anni e 6 mesi (a).

(a) Ciò venne confermato dai risultati di una indagine speciale, eseguita per i compartimenti della Liguria, dell'Umbria e delle Calabrie, secondo la quale vennero classificati gli sposi nel 1913 per età, di anno in anno.

Anche il numero delle spose delle età più giovani aumenta fortemente col progredire dell'età, e quindi per il gruppo sessennale da 15 a 20 anni si è creduto più esatto aumentare di un anno l'età media di tale gruppo, e cioè, si è supposto che tutte le spose del gruppo da 15 a 20 avessero raggiunto i 19 anni. Per tutti gli altri gruppi d'età si è diminuita di 6 mesi l'età media di ciascun gruppo, poichè in essi, analogamente a quanto avviene per gli sposi, il numero delle spose viene scemando col progredire dell'età.

Col procedimento ora esposto si sono ottenuti, per gli anni dal 1900 al 1928, i valori che seguono.

Età media degli sposi e delle spose nel Regno secondo lo stato civile

dei medesimi anteriormente alle nozze, durante il periodo d'anni corso dal 1900 al 1928 (a).

PROSPETTO XXXI.

ANNI	ETÀ MEDIA DEGLI SPOSI			ETÀ MEDIA DELLE SPOSE			
	Celibi	Vedovi	In complesso	Nubili	Vedove	In complesso	
	Anni e mesi	Anni e mesi	Anni e mesi	Anni e mesi	Anni e mesi	Anni e mesi	
Quinquennio 1900-1904 (b) ...	27,9	43,5	29,4	23,11	40,8	24,10	
» 1905-1909 (b) ...	27,7	43,9	29,0	23,9	41,1	24,7	
Triennio 1910-1912 (b) ...	27,4	43,11	28,11	23,8	41,8	24,7	
Biennio 1913-1914 (b) ...	27,5	44,4	28,11	23,8	42,1	24,6	
Quinquennio 1915-1919 (b) ...	28,11	44,8	31,3	25,3	41,5	26,6	
Quadriennio 1920-1923 (b) ...	27,9	43,9	29,1	24,4	39,3	25,0	
1924 (c)	27,4	44,9	28,10	24,0	40,7	24,9	
1925 (c)	27,4	44,6	28,9	23,11	41,3	24,8	
1926 (c) (d)	Complesso dei Centri	27,11	45,5	29,6	24,5	42,0	25,4
	Complesso degli altri Comuni.....	27,0	44,0	28,4	23,7	40,10	24,3
	Totale...	27,4	44,6	28,9	23,10	41,4	24,7
1927 (c) (d)	Complesso dei Centri	28,2	45,7	29,9	24,7	42,6	25,7
	Complesso degli altri Comuni.....	27,4	43,11	28,7	23,10	41,2	24,6
	Totale...	27,7	44,6	29,0	24,1	41,8	24,10
1928 (c) (d)	Complesso dei Centri	28,0	45,8	29,7	24,6	42,6	25,5
	Complesso degli altri Comuni.....	27,2	44,0	28,5	23,8	41,6	24,4
	Totale...	27,5	44,7	28,10	23,11	41,11	24,8

(a) Si avverte che nelle statistiche dal 1900 al 1912 la classificazione degli sposi e delle spose per i gruppi di età giovanile fu la seguente: per gli sposi: — 18 anni, 18 e 19, 20-24; per le spose: — 15 anni, 15-19, 20-24, mentre dal 1913 in poi i gruppi di età giovanili furono modificati come segue: per gli sposi: — 18 anni, 18-20, 21-24; per le spose: — 15 anni, 15-20, 21-24. Anche il metodo usato per calcolare l'età media degli sposi nel primo dei periodi suddetti fu diverso da quello usato dal 1913 in poi e che è stato esposto nel testo. Per rendere comparabili per tutti gli anni le cifre riportate nel prospetto, le età medie del primo periodo sono state calcolate di nuovo in base al metodo usato dal 1913 in poi, ed è perciò che esse differiscono alquanto da quelle pubblicate nei volumi del movimento della popolazione degli anni dal 1900 al 1912.

(b) Medie annuali.

(c) I dati per gli anni dal 1924 al 1928 riguardano il Regno negli attuali confini.

(d) Le cifre per il complesso dei Centri e degli altri Comuni del Regno si riferiscono al territorio quale era alla fine di ciascuno degli anni 1926, 1927 e 1928.

L'età media degli sposi alle prime nozze (celibi e nubili), che era discesa dal 1900 al 1914, di 4 mesi per i maschi e di 3 per le femmine, subì un aumento negli anni 1915-18, per il fatto che durante la guerra si ebbe una diminuzione di matrimoni tra persone in età giovanile e un aumento invece tra quelle di età più avanzata; negli anni dal 1920 al 1926 l'età media cominciò a discendere, portandosi, nel 1926, ad un livello inferiore di 5 mesi per i maschi e di 1 mese per le femmine a quello osservato nel 1900. Nel 1927 l'età media dei celibi e delle nubili è aumentata di tre mesi, rispetto a quella dell'anno precedente, mentre nel 1928 essa è diminuita di due mesi in confronto di quella del 1927, tanto per i celibi quanto per le nubili.

L'età media dei vedovi, invece, è venuta aumentando dal 1900 al 1914, in modo più sensibile per le femmine che per i maschi, forse perchè è aumentata la vita media in generale, per cui l'età media nella quale si resta vedovi è alquanto più inoltrata che non in passato; negli anni bellici, 1915-18, essa salì notevolmente rispetto all'anno 1914, specialmente per i maschi, e anche ciò si deve attribuire esclusivamente, come abbiamo già detto, alla maggiore formazione di coppie maritali di età avanzata. Durante gli anni successivi alla guerra, dal 1920 al 1928, l'età media dei maschi vedovi è, nel 1928, aumentata di 3 mesi a confronto di quella osservata nel biennio 1913-14; per le femmine è diminuita di due mesi rispetto a quella pure del biennio ora detto.

L'età media tanto degli sposi quanto delle spose alla data del matrimonio varia da un compartimento all'altro, come appare dal seguente prospetto compilato sulle osservazioni degli anni 1926, 1927 e 1928, tenendo conto dei soli sposi celibi o nubili, cioè escludendo i matrimoni contratti da vedovi e divorziati.

Età media degli sposi, esclusi i vedovi e i divorziati, in ciascun compartimento durante gli anni 1926, 1927 e 1928.

PROSPETTO XXXII.

COMPARTIMENTI (a)		ETÀ MEDIA DEGLI SPOSI CELIBI			ETÀ MEDIA DELLE SPOSE NUBILI		
		1926	1927	1928	1926	1927	1928
		Anni e mesi			Anni e mesi		
COMPLESSO DEI CENTRI E DEGLI ALTRI COMUNI							
Piemonte.....	Centri.....	28,10	29,1	28,11	25,4	25,3	25,2
	Altri Comuni....	28,0	28,2	28,1	23,11	23,11	23,10
	Totale....	28,2	28,5	28,4	24,4	24,3	24,2
Liguria.....	Centri.....	29,3	29,9	29,7	25,6	25,10	25,8
	Altri Comuni....	28,9	29,3	29,0	24,3	24,9	24,8
	Totale....	29,0	29,6	29,4	25,0	25,4	25,3
Lombardia.....	Centri.....	28,9	29,0	28,11	25,3	25,4	25,4
	Altri Comuni....	27,3	27,6	27,6	23,9	23,10	23,10
	Totale....	27,8	27,11	27,11	24,2	24,3	24,3
Venezia Tridentina.....	Centri.....	29,5	29,11	30,1	26,4	26,7	26,4
	Altri Comuni....	30,2	30,3	30,4	26,0	25,10	25,11
	Totale....	30,0	30,2	30,3	26,1	26,0	26,0
Veneto.....	Centri.....	28,3	28,5	28,5	24,7	24,11	24,10
	Altri Comuni....	27,5	27,9	27,7	23,11	24,3	24,1
	Totale....	27,6	27,10	27,9	24,0	24,4	24,2
Venezia Giulia e Zara.....	Centri.....	28,6	29,1	28,10	25,0	25,4	25,2
	Altri Comuni....	26,9	27,4	27,6	23,0	23,6	23,7
	Totale....	27,6	28,1	28,1	23,1	24,3	24,3
Emilia.....	Centri.....	28,3	28,11	28,7	24,10	25,4	25,0
	Altri Comuni....	27,2	28,2	27,8	23,8	24,5	24,0
	Totale....	27,6	28,4	27,11	24,0	24,8	24,4
Toscana.....	Centri.....	27,11	28,2	28,1	24,11	25,2	25,1
	Altri Comuni....	26,11	27,4	27,1	23,7	23,9	23,8
	Totale....	27,2	27,7	27,4	23,11	24,1	24,1
Marche.....	Centri.....	27,5	27,9	27,7	24,1	24,2	24,2
	Altri Comuni....	26,7	27,0	26,11	23,5	23,8	23,7
	Totale....	26,9	27,2	27,1	23,7	23,9	23,9
Umbria.....	Centri.....	26,11	27,7	27,6	23,5	23,10	23,9
	Altri Comuni....	27,0	27,7	27,6	23,5	23,6	23,7
	Totale....	27,0	27,7	27,6	23,5	23,7	23,8
Lazio.....	Centri.....	28,9	29,4	29,0	25,4	25,11	25,6
	Altri Comuni....	26,9	26,11	26,7	23,3	23,7	23,3
	Totale....	27,9	27,11	27,8	24,3	24,6	24,3
Abruzzi e Molise.....	Centri.....	26,7	26,10	26,7	24,1	23,11	23,11
	Altri Comuni....	25,6	25,5	25,4	23,2	23,0	23,0
	Totale....	25,7	25,6	25,6	23,3	23,1	23,1
Campania.....	Centri.....	27,7	27,9	27,8	24,11	25,1	24,11
	Altri Comuni....	25,8	25,8	25,8	23,5	23,6	23,6
	Totale....	26,5	26,6	26,6	24,0	24,1	24,1
Puglie.....	Centri.....	26,7	26,7	26,7	23,2	23,1	23,3
	Altri Comuni....	26,9	26,9	26,5	23,6	23,4	23,4
	Totale....	26,8	26,8	26,6	23,3	23,3	23,3
Basilicata.....	Centri.....	25,4	25,9	25,7	22,5	22,5	22,7
	Altri Comuni....	25,3	25,2	25,1	22,0	22,1	22,1
	Totale....	25,3	25,3	25,2	22,1	22,2	22,2
Calabria.....	Centri.....	26,5	27,1	26,10	23,1	23,4	23,2
	Altri Comuni....	25,5	25,7	25,6	22,6	22,9	22,8
	Totale....	25,6	25,10	25,9	22,7	22,10	22,9
Sicilia.....	Centri.....	27,2	27,3	27,0	23,0	23,2	22,11
	Altri Comuni....	26,10	27,1	26,11	22,10	23,3	23,0
	Totale....	27,1	27,2	27,0	22,11	23,2	22,11
Sardegna.....	Centri.....	28,3	28,9	28,8	24,1	24,6	24,8
	Altri Comuni....	29,5	29,10	29,6	24,7	25,1	24,9
	Totale....	29,3	29,8	29,4	24,6	25,0	24,9
REGNO ...	Centri.....	27,11	28,2	28,0	24,5	24,7	24,6
	Altri Comuni....	27,0	27,4	27,2	23,7	23,10	23,8
	TOTALE ...	27,4	27,7	27,5	23,10	24,1	23,11

L'età media degli sposi celibi, quale risulta per il Regno nel presente prospetto, è alquanto aumentata nel 1927 a confronto dell'anno precedente, ed è tornata ad abbassarsi, sia per gli sposi, sia per le spose, nel 1928, pur restando superiore a quella del 1926.

(a) Nel presente prospetto, i dati si riferiscono al territorio del complesso dei Centri e degli altri Comuni di ogni compartimento, quale era alla fine di ciascuno degli anni 1926, 1927 e 1928.

Un andamento analogo si ha per gli sposi nei compartimenti, se si eccettuano: la Lombardia, la Venezia Giulia e Zara e la Campania, in cui l'età media dei celibi nel 1928 è pari a quella del 1927; la Venezia Tridentina, nella quale l'età media è andata progressivamente aumentando; il Lazio e la Sicilia in cui l'età media, nel 1928, è inferiore a quella del 1927 e del 1926; gli Abruzzi e Molise nei quali l'età media, pari nel 1927 e 1928, è inferiore a quella del 1926; ed infine le Puglie e la Basilicata nei quali compartimenti l'età media, pari nel 1926 e 1927, è superiore a quella del 1928.

L'età media delle spose nubili nel 1928 è diminuita a confronto del 1927, pur mantenendosi più elevata che nel 1926, nella Liguria, nel Veneto, nell'Emilia, nelle Calabrie e nella Sardegna; è progressivamente decrescente nel Piemonte; si è mantenuta nel 1928 allo stesso livello del 1927 nella Lombardia, nella Toscana, nelle Marche, nella Campania e nella Basilicata, nei quali compartimenti, però, il quoziente del 1927 è superiore a quello del 1926; si è anche mantenuta nel 1928 allo stesso livello del 1927 nella Venezia Tridentina e negli Abruzzi e Molise in cui i quozienti del 1927 sono però inferiori a quelli del 1926; è progressivamente crescente nella Venezia Giulia e Zara e nell'Umbria; si è mantenuta allo stesso livello, nei tre anni considerati, nelle Puglie; ed infine nel Lazio e nella Sicilia l'età media delle nubili nel 1928 è diminuita a confronto del 1927, ritornando allo stesso livello del quoziente del 1926.

L'età media degli sposi celibi, nei tre anni presi in osservazione, va diminuendo dall'Italia settentrionale alla meridionale. Per la Sicilia si hanno cifre che differiscono sensibilmente in più da quelle dell'Italia meridionale, e la Sardegna ha l'età media più alta di tutti i compartimenti, se si eccettua la Venezia Tridentina.

Per le spose nubili, distinte per compartimenti, si ha, nella scala delle età, un andamento quasi simile a quello degli sposi, solo che l'età media delle spose nubili nella Sardegna viene superata non solo dalla Venezia Tridentina, come si verifica per gli sposi celibi, ma anche dalla Liguria.

L'età media degli sposi celibi nel complesso dei Centri del Regno è, per il 1926, di 11 mesi superiore a quella degli sposi degli altri Comuni; per il 1927 e 1928 di 10 mesi. Per le spose nubili tale differenza è di poco inferiore perchè essa raggiunge nel 1926 e 1928 i 10 mesi e nel 1927 i 9 mesi. È confermata l'osservazione, per il complesso del Regno, del ritardo col quale l'uomo si decide al matrimonio nelle città a causa delle maggiori difficoltà con le quali si raggiunge una posizione economica, che consenta di mantenere una famiglia.

Tuttavia, i singoli compartimenti differiscono, in ciò, fra loro sensibilmente. Nel triennio 1926-1928, nella Venezia Tridentina e nella Sardegna, l'età media degli sposi celibi era inferiore nei Centri a confronto degli altri Comuni: lo stesso si verifica nel 1926 per l'Umbria e nel 1926 e 1927 nelle Puglie. In tutti i restanti compartimenti, l'età media degli sposi celibi nei Centri è uguale o superiore a quella degli sposi celibi negli altri Comuni. L'età media delle spose nubili nei Centri è anch'essa superiore a quella delle spose negli altri Comuni in tutti i compartimenti, eccettuate, per i tre anni in esame, le Puglie e la Sardegna; per il 1926, l'Umbria in cui è uguale, e, per il 1927 e 1928, la Sicilia, in cui è inferiore.

§ VII.

Sposi e spose classificati secondo che sottoscrissero o no l'atto di matrimonio.

Il prospetto XXXIII dà per il Regno e per gli anni 1872, 1880, 1890, 1900, 1910, 1915, 1920 e per i singoli anni dal 1924 al 1928, il numero degli sposi e delle spose a seconda che sottoscrissero o no l'atto di matrimonio. Questa indagine permette di rilevare indirettamente, anno per anno, quale sia il progresso dell'istruzione elementare in Italia, desunto dalla riduzione del numero degli analfabeti che si può conoscere esattamente soltanto col mezzo dei censimenti demografici.

Dal suddetto prospetto si rileva che la diminuzione nella percentuale degli sposi che non sapevano fare la propria firma è generalmente costante. Mentre nel 1872, 56 uomini e 75 donne su cento sposi del rispettivo sesso non avevano apposta la loro firma all'atto nuziale, nel 1900 i primi erano discesi a 34 e le seconde a 48, e nel 1928 i due rapporti erano, rispettivamente, di 9 e 15 su cento. La percentuale, dunque, degli sposi che non sapevano scrivere, nello spazio di 56 anni, è diminuita fortemente e le donne hanno, proporzionalmente, approfittato assai più che gli uomini dell'insegnamento elementare. Tuttavia, il fatto che il 9 % degli sposi e il 15 % delle spose, nell'anno 1928, non furono in grado di sottoscrivere l'atto nuziale, mostra che molto rimane ancora da fare, affinché i primi elementi della cultura siano completamente diffusi nel nostro Paese.

Per il 1926, gli sposi dei Centri danno una proporzione di analfabeti di poco superiore a quella degli sposi degli altri Comuni: per il 1927 e 1928 tale proporzione è, invece, leggermente inferiore. Per le spose, in tutti e tre gli anni considerati, la proporzione di quelle analfabete nei Centri è costantemente e sensibilmente inferiore a quella delle spose degli altri Comuni.

Pensando che agli obblighi dell'istruzione si possa più facilmente corrispondere dagli abitanti dei Centri che non da quelli degli altri Comuni, era da attendersi che quanto accade per le spose dovesse accadere anche per gli sposi.

Ma occorre, a tale proposito, tener presente che l'analfabetismo è molto minore nell'Italia settentrionale e centrale a confronto della meridionale e che, viceversa, in questa, la popolazione accentrata raggiunge le più forti percentuali sul totale della popolazione dei vari compartimenti; cosicchè è lecita la supposizione che sull'analfabetismo degli sposi dei Centri influisca, più dell'accenramento della popolazione, la maggiore intensità dell'accenramento nelle regioni a più alto analfabetismo.

La differenza tra le spose dei Centri e quelle degli altri Comuni, quanto ad altezza dell'analfabetismo, è generalmente più elevata che per i maschi, e troppo elevata per venir completamente soverchiata dall'accennata circostanza perturbatrice.

I compartimenti in cui questo fatto si verifica sono, infatti, per il 1926, la Sicilia con le provincie di Agrigento, Caltanissetta e Catania, e le Puglie con le provincie di Bari e Foggia; per il 1927 le Puglie con le provincie di Bari, Foggia, Brindisi e Taranto; per il 1928 la Sicilia con le provincie di Caltanissetta, Catania, Enna, Siracusa e Trapani.

La Sicilia, nel 1928, come nel 1926, presenta una percentuale di analfabetismo negli sposi dei Centri maggiore di quella degli altri Comuni: però, nel 1928, nei Centri delle provincie di Agrigento, di Messina e di Palermo gli sposi analfabeti sono in proporzioni minori che negli altri Comuni. Nel 1927 si osserva la stessa percentuale di analfabetismo negli sposi dei Centri e degli altri Comuni della Sicilia.

Nelle Puglie, negli anni 1926 e 1927, la percentuale di analfabetismo degli sposi nei Centri è maggiore di quella degli altri Comuni, mentre, nel 1928, tale compartimento presenta la stessa percentuale di analfabetismo degli sposi, sia nei primi sia nei secondi; però nei Centri delle provincie di Bari e di Foggia gli sposi analfabeti, nel 1928, sono in proporzioni maggiori che negli altri Comuni.

Anche nelle provincie di Novara, Torino, Gorizia, Belluno, Ascoli Piceno, Salerno e Cosenza, la percentuale di analfabetismo negli sposi dei Centri è maggiore, nel 1928, di quella degli altri Comuni, mentre i compartimenti di tali provincie non presentano nel complesso dei Centri la stessa caratteristica.

È da notare che la percentuale di analfabetismo è nulla, nel 1928, nei Centri di Bolzano, Trento, Fiume, Piacenza e Parma.

Nel prospetto XXXIV sono disposte le provincie secondo l'ordine crescente del numero complessivo dei coniugi analfabeti per 1 000 sposi, nell'anno 1928.

Le provincie nelle quali è minore la frequenza di sposi analfabeti sono, in generale, quelle dell'Italia settentrionale.

Occorre tener presente, nell'esaminare tale prospetto, che in alcune provincie le cifre assolute degli sposi o delle spose analfabeti sono piccole (veggasi la Tavola IV a pag. 76), cosicchè, sul loro significato nei riguardi della diversa frequenza dell'analfabetismo fra gli sposi e le spose e fra i coniugi dei Centri e quelli degli altri Comuni, è opportuno fare ogni riserva.

Nel prospetto XXXV, in cui i compartimenti sono disposti in ordine crescente di analfabetismo, secondo le percentuali del 1928, si danno tali percentuali per i singoli compartimenti, per gli anni 1926, 1927 e 1928.

È da notare che se si eccettua uno spostamento, per il 1928, tra l'Emilia e la Venezia Giulia e Zara, l'ordine crescente si mantiene uguale per tutti e tre gli anni considerati.

Percentuale di sposi e spose analfabeti nel Regno
negli anni 1872, 1880, 1890, 1900, 1910, 1915, 1920, e dal 1924 al 1928.
PROSPETTO XXXIII.

A N N I	Sposi	Spose	In totale	A N N I	Sposi	Spose	In totale	
1872.....	56,22	75,28	65,75	1926 (a) (b) {	Complesso dei Centri.....	10,45	13,85	12,15
1880.....	45,94	67,99	56,97		degli altri Comuni.....	10,38	17,99	14,19
1890.....	41,37	60,13	50,75		Totale ...	10,40	16,65	13,53
1900.....	33,80	47,95	40,87	1927 (a) (b) {	Complesso dei Centri.....	9,54	13,12	11,33
1910.....	24,81	36,76	30,79		degli altri Comuni.....	9,87	17,41	13,64
1915.....	23,96	34,87	29,42		Totale ...	9,75	16,04	12,90
1920.....	13,48	22,90	18,19	1928 (a) (b) {	Complesso dei Centri.....	9,10	12,54	10,82
1924 (a).....	10,60	17,06	13,83		degli altri Comuni.....	9,60	16,84	13,22
1925 (a).....	10,36	16,58	13,47		Totale ...	9,43	15,39	12,41

(a) I dati per gli anni dal 1924 al 1928 riguardano il Regno negli attuali confini.

(b) I dati per il complesso dei Centri e degli altri Comuni del Regno si riferiscono al territorio quale era alla fine di ciascuno degli anni 1926, 1927 e 1928.

Sposi e spose analfabeti nell'anno 1928 in ciascuna provincia e nel Regno.

PROSPETTO XXXIV.

Numero d'ordine	PROVINCIE — COMPLESSO DEI CENTRI E DEGLI ALTRI COMUNI		SPOSI E SPOSE ANALFABETI SU 1 000 CONIUGI		
			1928		
			Sposi	Spose	Sposi e Spose
1	Bolzano	Complesso dei Centri..... » degli altri Comuni..... Totale ...	— — —	— — —	— — —
2	Sondrio (a)	Complesso dei Centri..... » degli altri Comuni..... Totale ...	— 1 1	— 1 1	— 1 1
3	Trento	Complesso dei Centri..... » degli altri Comuni..... Totale ...	— — —	5 1 2	3 1 1
4	Aosta (a)	Complesso dei Centri..... » degli altri Comuni..... Totale ...	— 1 1	— 2 2	— 1 1
5	Como	Complesso dei Centri..... » degli altri Comuni..... Totale ...	2 2 2	2 1 1	2 2 2
6	Varese	Complesso dei Centri..... » degli altri Comuni..... Totale ...	1 2 2	4 2 3	3 2 2
7	Novara	Complesso dei Centri..... » degli altri Comuni..... Totale ...	5 4 4	3 5 4	4 4 4
8	Torino	Complesso dei Centri..... » degli altri Comuni..... Totale ...	5 4 4	7 5 6	6 4 5
9	Bergamo	Complesso dei Centri..... » degli altri Comuni..... Totale ...	5 6 6	16 4 6	11 5 6
10	Milano	Complesso dei Centri..... » degli altri Comuni..... Totale ...	2 9 5	5 9 7	4 9 6
11	Alessandria	Complesso dei Centri..... » degli altri Comuni..... Totale ...	5 7 7	2 7 6	3 7 6
12	Vercelli	Complesso dei Centri..... » degli altri Comuni..... Totale ...	5 6 6	18 5 7	12 6 7
13	Gorizia	Complesso dei Centri..... » degli altri Comuni..... Totale ...	8 6 7	8 6 7	8 6 7
14	Belluno	Complesso dei Centri..... » degli altri Comuni..... Totale ...	13 5 6	19 7 8	16 6 7
15	Cuneo	Complesso dei Centri..... » degli altri Comuni..... Totale ...	2 8 7	7 8 8	5 8 8
16	Pavia	Complesso dei Centri..... » degli altri Comuni..... Totale ...	6 9 9	— 10 8	3 10 8

(a) In questa provincia non vi sono Centri.

Segue Sposi e spose analfabeti nell'anno 1928 in ciascuna provincia e nel Regno.

Segue PROSPETTO XXXIV.

Numero d'ordine	PROVINCIE — COMPLESSO DEI CENTRI E DEGLI ALTRI COMUNI		SPOSI E SPOSE ANALFABETI SU 1 000 CONIUGI		
			1928		
			Sposi	Spose	Sposi e Spose
17	Genova	Complesso dei Centri..... » degli altri Comuni..... Totale ...	7 21 11	8 12 9	7 16 10
18	Cremona	Complesso dei Centri..... » degli altri Comuni..... Totale ...	8 13 12	13 12 12	10 13 12
19	Brescia	Complesso dei Centri..... » degli altri Comuni..... Totale ...	6 15 14	7 12 11	7 13 12
20	Imperia	Complesso dei Centri..... » degli altri Comuni..... Totale ...	3 10 8	10 23 18	6 16 13
21	Savona	Complesso dei Centri..... » degli altri Comuni..... Totale ...	2 29 22	5 10 9	4 20 15
22	Trieste	Complesso dei Centri..... » degli altri Comuni..... Totale ...	11 14 12	19 27 21	15 21 16
23	Udine.....	Complesso dei Centri..... » degli altri Comuni..... Totale ...	8 12 11	8 25 23	8 18 17
24	Vicenza	Complesso dei Centri..... » degli altri Comuni..... Totale ...	7 20 18	8 21 19	7 20 18
25	Fiume	Complesso dei Centri..... » degli altri Comuni..... Totale ...	— 29 17	17 32 26	9 31 21
26	Piacenza	Complesso dei Centri..... » degli altri Comuni..... Totale ...	— 33 27	— 21 17	— 27 22
27	Reggio nell'Emilia	Complesso dei Centri..... » degli altri Comuni..... Totale ...	12 26 23	10 30 26	11 28 25
28	Verona	Complesso dei Centri..... » degli altri Comuni..... Totale ...	5 31 25	2 40 32	3 36 28
29	Mantova.....	Complesso dei Centri..... » degli altri Comuni..... Totale ...	4 29 27	15 35 33	10 32 30
30	Treviso	Complesso dei Centri..... » degli altri Comuni..... Totale ...	14 25 24	35 38 37	25 31 31
31	Parma	Complesso dei Centri..... » degli altri Comuni..... Totale ...	— 42 36	6 29 26	3 86 31
32	Lucca	Complesso dei Centri..... » degli altri Comuni..... Totale ...	1 34 24	3 57 41	2 46 32

Segue Sposi e spose analfabeti nell'anno 1928 in ciascuna provincia e nel Regno.

Segue PROSPETTO XXXIV.

Numero d'ordine	PROVINCIE — COMPLESSO DEI CENTRI E DEGLI ALTRI COMUNI		SPOSI E SPOSE ANALFABETI SU 1 000 CONIUGI		
			1928		
			Sposi	Spose	Sposi e Spose
33	Bologna.....	Complesso dei Centri » degli altri Comuni..... Totale ...	7 39 28	7 58 41	7 49 35
34	Spezia	Complesso dei Centri » degli altri Comuni..... Totale ...	7 35 24	34 70 56	21 53 40
35	Modena	Complesso dei Centri..... » degli altri Comuni..... Totale ...	25 46 40	37 62 55	31 54 48
36	Livorno	Complesso dei Centri..... » degli altri Comuni..... Totale ...	30 58 43	45 108 70	37 80 57
37	Roma.....	Complesso dei Centri..... » degli altri Comuni..... Totale ...	7 91 35	13 218 82	10 155 58
38	Pistoia	Complesso dei Centri » degli altri Comuni..... Totale ...	35 46 43	89 80 83	62 63 63
39	Padova	Complesso dei Centri..... » degli altri Comuni..... Totale ...	17 61 53	27 84 74	22 73 63
40	Firenze	Complesso dei Centri..... » degli altri Comuni..... Totale ...	25 83 62	31 127 91	28 105 76
41	Ravenna	Complesso dei Centri » degli altri Comuni..... Totale ...	62 88 74	76 97 86	69 92 80
42	Massa e Carrara.....	Complesso dei Centri..... » degli altri Comuni..... Totale ...	54 63 59	130 91 108	92 77 84
43	Pisa	Complesso dei Centri..... » degli altri Comuni..... Totale ...	17 65 56	29 145 123	23 105 90
44	Ancona	Complesso dei Centri » degli altri Comuni..... Totale ...	35 77 63	67 161 130	51 119 97
45	Aquila degli Abruzzi	Complesso dei Centri » degli altri Comuni..... Totale ...	56 62 61	125 138 136	91 100 98
46	Grosseto (a)	Complesso dei Centri..... » degli altri Comuni..... Totale ...	— 76 76	— 123 123	— 99 99
47	Ferrara	Complesso dei Centri..... » degli altri Comuni..... Totale ...	41 112 93	70 185 155	55 149 124
48	Venezia	Complesso dei Centri » degli altri Comuni..... Totale ...	75 120 101	109 213 168	92 167 134

(a) In questa provincia non vi sono Centri.

Segue Sposi e spose analfabeti nell'anno 1928 in ciascuna provincia e nel Regno.

Segue PROSPETTO XXXIV.

Numero d'ordine	PROVINCIE — COMPLESSO DEI CENTRI E DEGLI ALTRI COMUNI		SPOSI E SPOSE ANALFABETI SU 1 000 CONIUGI		
			1928		
			Sposi	Spose	Sposi e Spose
49	Rovigo	Complesso dei Centri.....	48	195	121
		' degli altri Comuni.....	91	192	141
		Totale ...	82	192	137
50	Viterbo	Complesso dei Centri.....	54	146	100
		' degli altri Comuni.....	91	197	144
		Totale ...	87	192	140
51	Palermo	Complesso dei Centri.....	108	106	107
		' degli altri Comuni.....	194	205	200
		Totale ...	139	142	140
52	Terni	Complesso dei Centri	29	98	64
		' degli altri Comuni.....	115	269	192
		Totale ...	84	207	145
53	Zara	Complesso dei Centri.....	65	217	141
		' degli altri Comuni.....	143	286	214
		Totale ...	71	222	146
54	Arezzo	Complesso dei Centri	56	88	72
		' degli altri Comuni.....	104	228	166
		Totale ...	96	205	151
55	Pesaro e Urbino	Complesso dei Centri	66	68	67
		' degli altri Comuni.....	135	201	168
		Totale ...	123	178	151
56	Macerata	Complesso dei Centri.....	46	99	72
		' degli altri Comuni.....	89	234	161
		Totale ...	85	223	154
57	Forlì	Complesso dei Centri	58	100	79
		' degli altri Comuni.....	188	225	206
		Totale ...	139	177	158
58	Perugia	Complesso dei Centri	74	113	94
		' degli altri Comuni.....	128	222	175
		Totale ...	117	200	159
59	Rieti	Complesso dei Centri.....	66	211	138
		' degli altri Comuni.....	86	254	170
		Totale ...	82	246	164
60	Pola	Complesso dei Centri	30	54	42
		' degli altri Comuni.....	137	265	201
		Totale ...	118	227	172
61	Siena	Complesso dei Centri	27	42	35
		' degli altri Comuni.....	133	276	204
		Totale ...	119	244	182
62	Trapani	Complesso dei Centri	204	201	202
		' degli altri Comuni.....	152	155	154
		Totale ...	190	188	189
63	Campobasso	Complesso dei Centri.....	70	176	123
		' degli altri Comuni.....	145	272	209
		Totale ...	141	266	204
64	Napoli	Complesso dei Centri.....	134	204	169
		' degli altri Comuni	221	352	286
		Totale ...	167	259	213

Segue Sposi e spose analfabeti nell'anno 1928 in ciascuna provincia e nel Regno.

Segue PROSPETTO XXXIV.

Numero d'ordine	PROVINCIE — COMPLESSO DEI CENTRI E DEGLI ALTRI COMUNI		SPOSI E SPOSE ANALFABETI SU 1 000 CONIUGI		
			1928		
			Sposi	Spose	Sposi e Spose
65	Siracusa	Complesso dei Centri	214	229	222
		' degli altri Comuni	191	232	212
		Totale ...	211	229	220
66	Messina	Complesso dei Centri	148	218	183
		' degli altri Comuni	189	294	241
		Totale ...	174	267	221
67	Sassari	Complesso dei Centri	123	191	157
		' degli altri Comuni	180	298	239
		Totale ...	168	276	222
68	Ascoli Piceno	Complesso dei Centri	134	264	199
		' degli altri Comuni	130	325	227
		Totale ...	130	317	224
69	Bari delle Puglie	Complesso dei Centri	204	265	234
		' degli altri Comuni	175	251	213
		Totale ...	199	262	231
70	Catania	Complesso dei Centri	226	243	234
		' degli altri Comuni	212	283	248
		Totale ...	222	256	239
71	Pescara	Complesso dei Centri	61	214	138
		' degli altri Comuni	172	365	269
		Totale ...	154	340	247
72	Taranto	Complesso dei Centri	164	301	232
		' degli altri Comuni	205	359	282
		Totale ...	178	322	250
73	Chieti	Complesso dei Centri	162	384	273
		' degli altri Comuni	171	335	253
		Totale ...	170	341	256
74	Nuoro (a)	Complesso dei Centri	—	—	—
		' degli altri Comuni	219	302	261
		Totale ...	219	302	261
75	Foggia	Complesso dei Centri	214	305	260
		' degli altri Comuni	202	328	265
		Totale ...	208	316	262
76	Avellino	Complesso dei Centri	134	233	183
		' degli altri Comuni	163	375	269
		Totale ...	161	368	265
77	Teramo (a)	Complesso dei Centri	—	—	—
		' degli altri Comuni	165	364	265
		Totale ...	165	364	265
78	Salerno	Complesso dei Centri	193	317	255
		' degli altri Comuni	175	363	269
		Totale ...	178	355	266
79	Frosinone (a)	Complesso dei Centri	—	—	—
		' degli altri Comuni	126	407	266
		Totale ...	126	407	266
80	Agrigento	Complesso dei Centri	253	297	275
		' degli altri Comuni	259	264	261
		Totale ...	255	286	270

(a) In questa provincia non vi sono Centri.

Segue Sposi e spose analfabeti nell'anno 1928 in ciascuna provincia e nel Regno.

Segue PROSPETTO XXXIV.

Numero d'ordine	PROVINCIE — COMPLESSO DEI CENTRI E DEGLI ALTRI COMUNI		SPOSI E SPOSE ANALFABETI SU 1 000 CONIUGI		
			1928		
			Sposi	Spose	Sposi e Spose
81	Eecce	Complesso dei Centri	131	229	180
		» degli altri Comuni	192	386	289
		Totale ...	183	362	272
82	Caltanissetta	Complesso dei Centri	280	306	293
		» degli altri Comuni	241	275	258
		Totale ...	267	295	281
83	Matera	Complesso dei Centri	209	359	284
		» degli altri Comuni	250	320	285
		Totale ...	245	325	285
84	Benevento	Complesso dei Centri	95	305	200
		» degli altri Comuni	186	414	300
		Totale ...	178	405	292
85	Enna	Complesso dei Centri	329	322	325
		» degli altri Comuni	201	270	235
		Totale ...	302	311	307
86	Ragusa	Complesso dei Centri	297	369	333
		» degli altri Comuni	209	212	210
		Totale ...	232	343	313
87	Brindisi	Complesso dei Centri	204	388	296
		» degli altri Comuni	240	497	369
		Totale ...	217	428	323
88	Cosenza	Complesso dei Centri	263	326	295
		» degli altri Comuni	257	418	337
		Totale ...	257	406	332
89	Potenza	Complesso dei Centri	183	405	294
		» degli altri Comuni	271	423	347
		Totale ...	255	420	337
90	Cagliari	Complesso dei Centri	203	262	233
		» degli altri Comuni	299	491	395
		Totale ...	278	440	359
91	Catanzaro	Complesso dei Centri	258	357	308
		» degli altri Comuni	273	484	379
		Totale ...	272	471	371
92	Reggio di Calabria	Complesso dei Centri	207	360	284
		» degli altri Comuni	295	536	415
		Totale ...	273	491	382
	REGNO	Complesso dei Centri	91	125	108
» degli altri Comuni		96	168	132	
TOTALE ...		94	154	124	

Sposi e spose analfabeti negli anni 1926, 1927 e 1928 in ciascun compartimento e nel Regno.
PROSPETTO XXXV.

Num. d'ordine	COMPARTIMENTI (a) COMPLESSO DEI CENTRI E DEGLI ALTRI COMUNI		SPOSI E SPOSE ANALFABETI SU 1 000 CONTUGI								
			1926			1927			1928		
			Sposi	Spose	Sposi e Spose	Sposi	Spose	Sposi e Spose	Sposi	Spose	Sposi e Spose
1	Venezia Tridentina	Complesso dei Centri	1	4	3	1	—	1	—	3	1
		» degli altri Comuni.	3	4	3	1	1	1	—	1	1
		Totale ...	2	4	3	1	1	1	—	1	1
2	Piemonte	Complesso dei Centri	6	7	6	4	6	5	5	6	5
		» degli altri Comuni.	8	13	10	7	7	7	6	6	6
		Totale ...	7	12	9	6	7	6	5	6	6
3	Lombardia	Complesso dei Centri	4	6	5	5	7	6	3	6	4
		» degli altri Comuni.	12	11	11	13	11	12	10	10	10
		Totale ...	10	9	9	11	10	10	8	9	8
4	Liguria.....	Complesso dei Centri	11	17	14	11	20	15	6	11	9
		» degli altri Comuni.	25	37	31	21	29	25	24	26	25
		Totale ...	17	26	21	15	24	20	14	17	16
5	Veneto.....	Complesso dei Centri	33	46	39	41	67	54	34	63	49
		» degli altri Comuni.	37	60	49	50	86	68	42	70	56
		Totale ...	36	58	47	48	83	66	41	68	55
6	Emilia	Complesso dei Centri	29	39	34	43	61	52	30	45	38
		» degli altri Comuni.	63	81	72	76	105	91	69	88	78
		Totale ...	53	68	60	67	93	80	57	75	66
7	Venezia Giulia e Zara	Complesso dei Centri	17	32	25	11	26	19	14	29	22
		» degli altri Comuni.	101	190	145	76	140	108	73	137	105
		Totale ...	64	119	91	50	93	72	47	90	68
8	Toscana	Complesso dei Centri	29	51	40	27	48	38	28	49	39
		» degli altri Comuni.	85	162	123	83	158	120	77	144	111
		Totale ...	69	130	99	67	127	97	63	116	90
9	Lazio.....	Complesso dei Centri	13	36	25	16	43	30	10	23	17
		» degli altri Comuni.	111	286	198	108	296	202	103	288	196
		Totale ...	63	164	113	72	196	134	63	175	119
10	Marche	Complesso dei Centri	60	111	85	48	100	74	59	103	81
		» degli altri Comuni.	113	258	186	108	256	182	108	233	171
		Totale ...	103	230	167	98	229	164	99	209	154
11	Umbria	Complesso dei Centri	76	109	93	81	133	107	57	107	82
		» degli altri Comuni.	127	254	190	136	246	191	125	232	179
		Totale ...	117	224	170	123	220	172	109	202	155
12	Abruzzi e Molise.	Complesso dei Centri	114	247	180	81	203	145	90	226	158
		» degli altri Comuni.	153	319	236	146	305	226	141	285	213
		Totale ...	150	313	232	140	296	218	136	279	207
13	Sicilia	Complesso dei Centri	240	265	253	223	243	233	211	232	221
		» degli altri Comuni.	231	276	254	223	267	245	202	252	227
		Totale ...	237	269	253	223	251	237	208	239	223
14	Campania.....	Complesso dei Centri	152	224	188	142	224	183	138	216	177
		» degli altri Comuni.	206	395	301	196	383	289	190	369	276
		Totale ...	186	332	259	174	320	247	169	307	230
15	Puglie	Complesso dei Centri	226	323	274	209	305	257	197	287	242
		» degli altri Comuni.	209	376	293	192	344	268	197	355	276
		Totale ...	219	344	282	202	321	261	197	313	255
16	Sardegna	Complesso dei Centri	175	236	205	162	224	193	175	237	206
		» degli altri Comuni.	258	413	336	244	388	316	247	391	319
		Totale ...	245	385	315	232	364	298	234	365	300
17	Basilicata.	Complesso dei Centri	252	433	342	226	400	313	189	395	292
		» degli altri Comuni.	277	412	344	290	431	360	265	390	328
		Totale ...	273	415	344	280	426	353	252	391	321
18	Calabrie.....	Complesso dei Centri	260	369	315	241	364	303	235	349	292
		» degli altri Comuni.	301	492	396	277	474	375	273	475	374
		Totale ...	295	476	386	271	457	364	267	455	361
	REGNO ...	Complesso dei Centri	105	138	121	95	131	113	91	125	108
		» degli altri Comuni.	104	180	142	99	174	136	96	168	132
		TOTALE ...	104	167	135	98	160	129	94	154	124

(a) Per i singoli compartimenti e per il Regno, i dati si riferiscono al territorio quale era alla fine di ciascuno degli anni 1926, 1927 e 1928.

Nel prospetto seguente è data la percentuale degli sposi e delle spose analfabeti nei Comuni aventi più di 100 000 abitanti, e anche in esso risulta che l'analfabetismo è maggiore nei grandi Comuni dell'Italia meridionale e insulare.

Percentuale degli sposi e delle spose analfabeti nei Comuni aventi più di 100 000 abitanti, nel complesso dei Comuni che al 1° dicembre 1921 avevano un centro di popolazione superiore a 10 000 abitanti e nei rimanenti Comuni del Regno.

PROSPETTO XXXVI.

C O M U N I E GRUPPI DI COMUNI	Cifre proporzionali degli sposi analfabeti su 1 000 coniugi								
	Sposi	Spose	Sposi e spose	Sposi	Spose	Sposi e spose	Sposi	Spose	Sposi e spose
	1926			1927			1928		
A) <i>Aventi più di 100 000 abitanti presenti alla data del censimento del 1921 (a)</i>									
Napoli.....	120	172	146	102	167	134	95	152	124
Milano.....	4	4	4	4	7	6	3	5	4
Roma.....	4	15	9	7	20	14	2	5	3
Genova.....	10	16	13	10	19	15	6	8	7
Torino.....	1	2	2	4	6	5	5	7	6
Palermo.....	36	37	37	29	32	31	60	63	62
Catania.....	198	204	201	185	178	182	168	177	173
Firenze.....	15	22	18	10	11	10	11	14	13
Venezia.....	44	57	50	56	71	63	42	64	53
Trieste.....	9	17	13	10	21	16	11	19	15
Bologna.....	5	6	5	4	7	5	1	3	2
Messina.....	158	247	203	135	190	163	136	183	160
Bari delle Puglie.....	138	202	170	144	173	158	97	122	110
Livorno.....	23	37	30	21	36	28	24	36	30
Padova.....	16	26	21	16	23	20	17	27	22
Ferrara.....	28	66	47	78	120	102	41	70	55
Taranto.....	130	235	183	140	222	181	112	179	145
Brescia.....	10	9	10	6	6	6	6	7	7
B) { <i>Nel complesso dei Centri.....</i>	105	133	121	95	131	113	91	125	103
{ <i>» » degli altri Comuni.....</i>	104	180	142	99	174	136	96	163	132
{ <i>» » del Regno.....</i>	104	167	135	98	160	129	94	154	124

Nel prospetto seguente sono date le combinazioni matrimoniali secondo il grado di istruzione degli sposi, dedotto dal fatto che abbiano o no sottoscritto l'atto di matrimonio, durante l'anno 1928 in confronto agli stessi dati del 1896.

(a) Tenuto conto delle variazioni territoriali avvenute in ciascun anno, dal 1° dicembre 1921 al 31 dicembre 1928; e quindi i dati posti a confronto si riferiscono, a causa delle variazioni anzidette, a territori diversi, nei singoli anni considerati.

Combinazioni matrimoniali secondo che gli sposi e le spose sottoscrissero o no l'atto di matrimonio nel Regno, durante gli anni 1896 e 1928.

PROSPETTO XXXVII.

SPOSI	CIFRE ASSOLUTE			CIFRE PROPORZIONALI A 100 MATRIMONI		
	Spose			Spose		
	Letterate	Illetterate	Totale	Letterate	Illetterate	Totale

ANNO 1896.

Letterati	94 468	45 861	140 329	42,44	20,60	63,04
Illetterati	11 123	71 151	82 274	5,00	31,96	36,96
Totale	105 591	117 012	222 603	47,44	52,56	100,00

ANNO 1928.

Letterati	230 651	27 684	258 335	80,86	9,71	90,57
Illetterati	10 635	16 228	26 913	3,74	5,69	9,43
Totale...	241 336	43 912	285 248	84,60	15,40	100,00

Nel presente prospetto, le cifre in grassetto, disposte lungo la diagonale, rappresentano il numero delle coppie *omogame*, vale a dire dei matrimoni conclusi tra sposo e sposa tutti e due letterati o illetterati.

Per poter constatare se l'*omogamia* derivante dall'identità nel grado di istruzione sia cresciuta o scemata dal 1896 al 1928, si sono calcolati gli indici di attrazione (a) del Benini e quelli di rassomiglianza (s) del Gini. Tutti e due questi indici si basano sul confronto tra il numero delle coppie *omogame*, dato dall'osservazione, e quello risultante a calcolo di probabilità; ma quello del Benini mira a fornire la misura del sentimento di simpatia, in forza del quale individui simili tendono a preferirsi nella scelta matrimoniale; quello del Gini, è invece l'esponente di uno stato di fatto, non di una tendenza (a).

Indici di *omogamia* fra sposi dello stesso grado di istruzione (letterati-letterate; illetterati-illetterate):

	(a) Benini	(s) Gini
1896	0,71	0,52
1928	0,53	0,40

Dal confronto degli indici delle due annate, risulta come l'*omogamia* derivante dall'identità del grado di istruzione sia sensibilmente diminuita dal 1896 al 1928.

(a) Per il calcolo dell'indice di attrazione cfr. BENINI: *Principii di demografia*. Firenze, 1901, pag. 129 e segg.; per quello dell'indice di rassomiglianza cfr. GINI: *Indici di omofilia e di rassomiglianza*. Atti del R. Istituto Veneto, 1915, pag. 597 e segg.; per l'esame critico e per l'interpretazione dei due indici cfr. SAVORGNA: *La scelta matrimoniale* (Biblioteca del «Metron»). Ferrara, 1924, pag. 78 e seguenti.

Se con *T* si indica il totale dei matrimoni, con *L* il numero degli sposi e con *C* quello delle spose della stessa modalità di carattere (nel caso nostro letterati e letterate), con *A* il numero delle coppie statisticamente rilevato tra sposi simili, la formula algebrica dell'indice del Benini è:

$$\text{per } L < C \quad a = \frac{AT - CL}{LT - CL} \quad \text{per } C < L \quad a = \frac{AT - CL}{CT - CL}$$

e quella dell'indice del Gini:

$$s = \frac{AT - CL}{\sqrt{(CT - C^2)(LT - L^2)}}$$

Tutti e due gli indici assumono un valore = + 1, quando l'*omogamia* è massima, un valore = 0, quando vi è indipendenza di coniugazione, e valori negativi, quando vi è eterogamia. Se *L* = *C*, i due indici risultano eguali, in caso diverso, l'indice del Gini è minore di quello del Benini e tanto minore quanto maggiore è la differenza tra *C* ed *L*. Nel caso nostro, poichè le modalità del carattere «grado d'istruzione» non sono che due «letterati ed illetterati» l'indice di *omogamia* tra letterati risulta eguale a quello tra illetterati.

§ VIII.

Matrimoni tra consanguinei ed affini.

Nel prospetto seguente, diamo notizia della frequenza nel Regno dei matrimoni tra consanguinei, cioè fra zio e nipote, fra zia e nipote e fra cugini in primo grado, durante il periodo d'anni corso dal 1897 al 1928.

Matrimoni nel Regno avvenuti tra consanguinei, durante il periodo dal 1897 al 1928.

PROSPETTO XXXVIII.

ANNI	MATRIMONI TRA CONSANGUINEI				in cifre pro- porzionali a 1000 matrimoni	
	in cifre assolute					
	fra zio e nipote	fra zia e nipote	fra cugini in primo grado	in totale		
Anni 1897-1901 (media annuale)	141	12	1 073	1 226	5,32	
» 1902-1906 »	154	8	1 198	1 360	5,49	
» 1907-1909 »	160	3	1 254	1 417	5,25	
Anno 1910	221		1 234	1 455	5,41	
Anni 1911-1914 (media annuale).....	158	6	996	1 160	4,46	
Anno 1915	95	8	414	517	2,78	
» 1916	70	5	242	317	2,99	
» 1917	52	8	189	249	2,58	
» 1918	71	6	247	324	3,07	
» 1919	84	10	703	797	2,40	
Anni 1920-1923 (media annuale)	227	22	962	1 211	3,02	
Anno 1924 (a)	148	27	889	1 064	3,47	
» 1925 (a)	156	11	910	1 077	3,64	
» 1926 (a) (b) {	Complesso:					
» 1926 (a) (b) {	dei Centri	79	4	422	505	5,29
» 1926 (a) (b) {	degli altri Comuni..	64	7	559	630	3,15
	Totale ...	143	11	981	1 135	3,84
» 1927 (a) (b) {	Complesso:					
» 1927 (a) (b) {	dei Centri.....	88	11	439	538	5,56
» 1927 (a) (b) {	degli altri Comuni..	96	16	560	672	3,27
	Totale ...	184	27	999	1 210	4,00
» 1928 (a) (b) {	Complesso:					
» 1928 (a) (b) {	dei Centri.....	80	8	516	604	6,29
» 1928 (a) (b) {	degli altri Comuni..	93	12	522	627	3,31
	Totale ...	173	20	1 038	1 231	4,32

(a) I dati per gli anni dal 1924 al 1928 riguardano il Regno negli attuali confini.
 (b) I dati del complesso dei Centri e degli altri Comuni del Regno si riferiscono al territorio quale era alla fine di ciascuno degli anni 1926, 1927 e 1928.

Nelle schede, modello A, è anche data la notizia dei matrimoni tra cognati: tale notizia non era stata utilizzata per il passato; soltanto, a partire dall'anno 1926, se n'è iniziato lo spoglio che ha dato i seguenti risultati.

Matrimoni nel Regno avvenuti tra cognati, negli anni 1926, 1927 e 1928.

PROSPETTO XXXIX.

ANNI		MATRIMONI TRA COGNATI	
		in cifre assolute	in cifre proporzionali a 1000 matrimoni
1926 (a) (b)	Complesso dei Centri	338	3,54
	» degli altri Comuni	925	4,62
	Totale...	1 263	4,27
1927 (a) (b)	Complesso dei Centri	389	4,02
	» degli altri Comuni	1 110	5,39
	Totale...	1 499	4,95
1928 (a) (b)	Complesso dei Centri	399	4,15
	» degli altri Comuni	989	5,24
	Totale...	1 388	4,87

Nei due prospetti seguenti è data la frequenza dei matrimoni tra consanguinei e affini nei singoli compartimenti, negli anni 1926, 1927 e 1928. Per la massima parte risultano cifre piccole, onde è necessario fare, fin d'ora, una riserva sul loro significato.

La frequenza dei matrimoni fra consanguinei è andata leggermente diminuendo, attraverso oscillazioni in più o in meno, dal 1897 al 1914; gli anni di guerra e del dopo guerra fino al 1923 compreso, segnano i minimi: dal 1924 essa risale gradatamente, pur mantenendosi al disotto dei livelli raggiunti nell'immediato anteguerra.

La frequenza dei matrimoni in esame è stata studiata, per il 1926, 1927 e 1928, distintamente per il complesso dei Centri e degli altri Comuni, sia per il Regno, sia per i singoli compartimenti.

Per il Regno, la percentuale dei matrimoni tra consanguinei sul totale dei matrimoni, negli anni 1926, 1927 e 1928, appare più alta nel complesso dei Centri che non negli altri Comuni, contrariamente forse a quanto si sarebbe potuto supporre, pensando che in un grande centro siano più facili le conoscenze fuori del cerchio della parentela, mentre l'analoga percentuale dei matrimoni tra affini è più alta nel complesso degli altri Comuni. Scendendo all'esame dei compartimenti, si nota che, per il 1926 e per il 1927, in 9 di questi la percentuale dei matrimoni tra consanguinei risulta superiore nei Centri, ed in altrettanti superiore negli altri Comuni; nel 1928, invece, i compartimenti, in cui la percentuale dei Centri è superiore a quella degli altri Comuni, sono 12. Solo il Piemonte, la Venezia Tridentina, l'Emilia e la Sardegna offrono, nei tre anni, la percentuale dei matrimoni fra consanguinei inferiore nei Centri, mentre la Lombardia, la Toscana, l'Umbria, il Lazio e le Puglie offrono tale percentuale superiore a quella degli altri Comuni: nei restanti compartimenti la percentuale inferiore in uno degli anni è superiore nell'altro, cosicchè solo una serie prolungata di osservazioni potrebbe dare un'idea della costanza del fenomeno.

(a) I dati per gli anni dal 1926 al 1928 riguardano il Regno negli attuali confini.

(b) Veggasi la nota (b) a pagina precedente.

Matrimoni tra consanguinei in ciascun compartimento e nel Regno durante l'anno 1928, e proporzioni su 1 000 matrimoni negli anni 1926, 1927 e 1928.

PROSPETTO XL.

COMPARTIMENTI (a)		MATRIMONI TRA CONSANGUINEI						
		in cifre assolute (anno 1928)				in cifre proporzionali a 1 000 matrimoni		
		fra zio e nipote	fra zia e nipote	fra cugini in primo grado	Totale	1926	1927	1928
COMPLESSO DEI CENTRI E DEGLI ALTRI COMUNI								
Piemonte.....	Complesso dei Centri	3	—	13	21	1,95	2,29	3,38
	» degli altri Comuni.	8	—	68	76	2,45	4,42	3,98
	Totale...	11	—	86	97	2,32	3,89	3,84
Liguria	Complesso dei Centri	6	—	40	46	1,35	8,01	9,34
	» degli altri Comuni.	10	—	7	17	3,07	3,77	4,45
	Totale...	16	—	47	63	2,09	6,13	7,21
Lombardia	Complesso dei Centri	7	1	76	84	8,59	6,85	7,19
	» degli altri Comuni.	8	1	93	102	2,80	4,22	3,71
	Totale...	15	2	169	186	4,38	4,96	4,75
Venezia Tridentina	Complesso dei Centri	1	—	2	3	1,34	1,39	3,94
	» degli altri Comuni.	—	1	15	16	2,98	3,24	5,40
	Totale...	1	1	17	19	2,65	2,89	5,10
Veneto	Complesso dei Centri	1	—	23	24	1,25	4,14	4,46
	» degli altri Comuni.	7	1	28	36	1,83	1,60	1,58
	Totale...	8	1	51	60	1,74	2,02	2,13
Venezia Giulia e Zara	Complesso dei Centri	—	—	12	12	1,75	4,91	4,41
	» degli altri Comuni.	1	—	16	17	2,82	3,11	4,85
	Totale...	1	—	28	29	2,34	3,84	4,66
Emilia.....	Complesso dei Centri	—	—	6	6	0,15	—	0,88
	» degli altri Comuni.	6	—	12	18	1,03	0,93	1,08
	Totale...	6	—	18	24	0,77	0,67	1,02
Toscana	Complesso dei Centri	1	—	22	23	1,71	2,42	3,70
	» degli altri Comuni.	4	1	21	26	1,46	1,57	1,71
	Totale...	5	1	43	49	1,53	1,81	2,29
Marche	Complesso dei Centri	—	—	4	4	1,79	0,60	2,53
	» degli altri Comuni.	1	—	3	4	0,83	1,01	0,57
	Totale...	1	—	7	8	1,01	0,94	0,93
Umbria.....	Complesso dei Centri	1	—	3	4	0,96	1,58	3,28
	» degli altri Comuni.	—	—	2	2	0,50	0,71	0,53
	Totale...	1	—	5	6	0,59	0,91	1,20
Lazio	Complesso dei Centri	3	1	24	28	7,98	8,06	4,15
	» degli altri Comuni.	4	—	15	19	1,22	1,48	2,10
	Totale...	7	1	39	47	4,53	4,08	2,93
Abruzzi e Molise..	Complesso dei Centri	—	—	6	6	10,87	—	4,89
	» degli altri Comuni.	4	1	27	32	8,69	3,56	3,10
	Totale...	4	1	33	38	8,85	3,22	3,29
Campania	Complesso dei Centri	6	1	33	40	3,19	4,77	4,16
	» degli altri Comuni.	3	1	17	21	3,94	1,98	1,48
	Totale...	9	2	50	61	3,67	3,08	2,56
Puglie	Complesso dei Centri	3	1	47	51	4,70	4,78	5,08
	» degli altri Comuni.	1	—	10	11	1,71	2,66	1,71
	Totale...	4	1	57	62	3,53	3,90	3,76
Basilicata	Complesso dei Centri	1	—	3	4	—	3,28	6,01
	» degli altri Comuni.	—	1	14	15	1,12	4,69	4,60
	Totale...	1	1	17	19	0,96	4,47	4,84
Calabrie	Complesso dei Centri	2	—	2	4	6,83	5,55	2,20
	» degli altri Comuni.	5	1	50	56	6,48	6,02	5,90
	Totale...	7	1	52	60	6,52	5,95	5,31
Sicilia	Complesso dei Centri	42	4	195	241	11,34	10,75	13,89
	» degli altri Comuni.	30	3	90	123	8,79	12,93	13,43
	Totale...	72	7	285	364	10,43	11,52	13,73
Sardegna	Complesso dei Centri	3	—	—	3	3,88	5,48	2,84
	» degli altri Comuni.	1	1	34	36	4,75	5,57	7,10
	Totale...	4	1	34	39	4,61	5,55	6,36
REGNO...	Complesso dei Centri.....	80	8	516	604	5,29	5,56	6,29
	» degli altri Comuni...	93	12	522	627	3,15	3,27	3,31
	TOTALE ...	173	20	1 038	1 231	3,84	4,00	4,32

(a) I dati per i singoli compartimenti e per il Regno si riferiscono al territorio quale era alla fine di ciascuno degli anni 1926, 1927 e 1928.

I compartimenti che costantemente, nei tre anni presi in esame, hanno una percentuale di matrimonio fra consanguinei superiore a quella media del Regno, sono la Lombardia, le Calabrie, la Sicilia e la Sardegna: i compartimenti che l'hanno costantemente inferiore sono: il Piemonte, il Veneto, l'Emilia, la Toscana, le Marche, l'Umbria, la Campania e le Puglie. Nella Sicilia poi, nei tre anni di osservazione, sono raggiunte le cifre massime, sia per i Centri, sia per gli altri Comuni e per il complesso del compartimento.

Matrimoni tra affini in ciascun compartimento e nel Regno, durante l'anno 1928 e proporzioni su 1 000 matrimoni negli anni 1926, 1927 e 1928.

PROSPETTO XLI.

COMPARTIMENTI (a) — COMPLESSO DEI CENTRI E DEGLI ALTRI COMUNI	MATRIMONI TRA COGNATI			COMPARTIMENTI (a) — COMPLESSO DEI CENTRI E DEGLI ALTRI COMUNI	MATRIMONI TRA COGNATI				
	Cifre assolute (anno 1928)	Cifre proporzionali a 1 000 matrimoni			Cifre assolute (anno 1928)	Cifre proporzionali a 1 000 matrimoni			
		1926	1927			1928	1926	1927	1928
Piemonte... { Centri.....	15	1,80	2,59	2,42	Lazio..... { Centri.....	8	4,31	3,80	1,18
Altri Comuni.	83	3,84	4,02	4,35	Altri Comuni.	40	4,29	4,65	4,43
Totale...	98	3,33	3,67	3,88	Totale...	48	4,30	4,32	3,04
Liguria..... { Centri.....	22	3,28	3,20	4,47	Abruzzi e Molise { Centri.....	9	3,26	3,46	7,33
Altri Comuni.	8	4,09	2,76	2,10	Altri Comuni.	51	4,26	7,02	4,94
Totale...	30	3,63	3,01	3,43	Totale...	60	4,18	6,68	5,20
Lombardia. { Centri.....	46	4,03	5,41	3,94	Campania. { Centri.....	37	3,19	4,15	3,85
Altri Comuni.	173	6,29	6,97	6,29	Altri Comuni.	83	3,71	5,79	5,84
Totale...	219	5,67	6,53	5,59	Totale...	120	3,52	5,14	5,04
Venezia Tri- dentina { Centri.....	4	5,34	2,79	5,25	Puglie..... { Centri.....	74	7,30	5,18	7,37
Altri Comuni.	18	3,98	6,81	6,07	Altri Comuni.	40	6,37	6,16	6,20
Totale...	22	4,25	6,05	5,90	Totale...	114	6,94	5,59	6,92
Veneto..... { Centri.....	24	3,97	3,58	4,46	Basilicata. { Centri.....	2	—	3,28	3,00
Altri Comuni.	124	5,08	5,70	5,45	Altri Comuni.	23	4,20	4,98	7,06
Totale...	148	4,91	5,35	5,26	Totale...	25	3,62	4,72	6,37
Venezia Giu- lia e Zara { Centri.....	7	2,19	1,89	2,57	Calabrie... { Centri.....	13	4,35	5,55	7,14
Altri Comuni.	15	2,47	7,00	4,28	Altri Comuni.	58	4,32	8,03	6,11
Totale...	22	2,34	4,92	3,53	Totale...	71	4,32	7,65	6,28
Emilia..... { Centri.....	4	1,51	0,80	0,59	Sicilia..... { Centri.....	97	3,69	5,37	5,59
Altri Comuni.	63	3,15	2,93	3,79	Altri Comuni.	65	5,89	4,60	7,10
Totale...	67	2,66	2,34	2,86	Totale...	162	4,47	5,10	6,11
Toscana.... { Centri.....	26	1,56	2,88	4,18	Sardegna.. { Centri.....	6	1,94	2,19	5,68
Altri Comuni.	64	3,87	4,10	4,21	Altri Comuni.	25	4,93	6,34	4,93
Totale...	90	3,20	3,75	4,20	Totale...	31	4,46	5,72	5,06
Marche..... { Centri.....	2	0,60	4,80	1,27	REGNO... { Centri.....	399	3,54	4,02	4,15
Altri Comuni.	38	5,92	5,30	5,44	Altri Comuni..	989	4,62	5,39	5,24
Totale...	40	4,92	5,21	4,67	TOTALE...	1 388	4,27	4,95	4,87
Umbria..... { Centri.....	3	2,87	5,52	2,46					
Altri Comuni.	18	2,00	5,43	4,77					
Totale...	21	2,18	5,45	4,21					

(a) I dati per i singoli compartimenti e per il Regno si riferiscono al territorio quale era alla fine di ciascuno degli anni 1926, 1927 e 1928.

La percentuale media dei matrimoni tra affini, nel Regno, è superata costantemente, nei tre anni presi in esame, da quella dei compartimenti della Lombardia, del Veneto, delle Puglie, delle Calabrie, della Sicilia e della Sardegna: ne restano, invece, costantemente al di sotto le percentuali del Piemonte, della Liguria, della Venezia Giulia e Zara, dell'Emilia e della Toscana.

Detta percentuale ha oscillazioni minori di quella tra i consanguinei da compartimento a compartimento.

Osservando poi la percentuale dei matrimoni tra affini nei Centri e negli altri Comuni di ciascun compartimento, si nota che nel 1926, per 13 compartimenti sui 18, essa fu minore nei Centri che negli altri Comuni, nel 1927 lo fu per 15 compartimenti e nel 1928 per 13.

§ IX.

Matrimoni celebrati durante l'anno 1928, classificati secondo le combinazioni della professione o condizione degli sposi.

Nel prospetto XLII sono date, per l'anno 1928, le combinazioni matrimoniali secondo la professione o condizione degli sposi e quella delle spose, per le quali la classificazione fu fatta in base alla professione da esse indicata, e, in mancanza di una indicazione, in base alla professione o condizione del padre.

Anche per il carattere professione, come dianzi per il grado d'istruzione, si sono calcolati per le varie modalità (agricoltori, industriali, operai, ecc.), gli indici di *omogamia* del Benini e del Gini, per gli anni 1927 e 1928, graduandoli in ordine decrescente, secondo i dati dell'anno 1928 per l'indice (α).

SPOSI ENTRAMBI	INDICI DI OMOGAMIA (α)			
	(a) Benini		(s) Gini	
	1927	1928	1927	1928
Agricoltori	0,59	0,66	0,55	0,58
Operai	0,42	0,39	0,33	0,37
Proprietari e benestanti	0,34	0,39	0,23	0,29
Professioni e arti liberali	0,31	0,27	0,24	0,25
Ufficiali, impiegati pubblici e privati	0,25	0,27	0,18	0,23
Addetti ai servizi di trasporti ed affini	0,23	0,22	0,13	0,17
Industriali e commercianti	0,21	0,20	0,16	0,18
Persone di servizio e di fatica	0,10	0,13	0,09	0,12
Venditori di derrate alimentari, merci varie, ecc.	0,11	0,12	0,09	0,11

In genere, si osserva che l'*omogamia* è più forte in quei gruppi professionali, come agricoltori, operai, proprietari, per i quali la differenziazione di professione coincide con la diversità di classe sociale; è più debole invece in quelli dove la differenziazione professionale non implica necessariamente una distinzione di classe, come per gli impiegati, gli addetti ai trasporti, gli indu-

(α) Per le formule degli indici, veggasi la nota (α) a pag. * 77

striali e commercianti, i venditori di derrate e le persone di servizio. Infatti, l'addetto ai trasporti, la persona di servizio, ecc., può scegliere una sposa in un gruppo professionale diverso, ad esempio un'operaia, la quale però appartiene alla sua stessa classe sociale. Ne deriva, quindi, che spesso si può constatare *omogamia* anche tra gli appartenenti a gruppi professionali diversi, come nelle combinazioni matrimoniali, tra addetti ai trasporti e operaie, per le quali, l'indice del Benini risulta positivo ed eguale a 0,06 nel 1927 e a 0,10 nel 1928; e del pari quello del Gini, uguale a 0,03 nel 1927 e a 0,04 nel 1928.

L'intensità massima dell'*omogamia*, riscontrata negli agricoltori, è dovuta in gran parte alla localizzazione territoriale di questa categoria professionale, essendo molto difficile che un contadino, abitante in campagna, possa trovare una sposa che non sia contadina o figlia di agricoltori.

Matrimoni celebrati nel Regno, durante l'anno 1928, classificati secondo le combinazioni della professione o condizione degli sposi.

PROSPETTO XLII.

PROFESSIONI O CONDIZIONI DEGLI SPOSI	PROFESSIONI O CONDIZIONI DELLE SPOSE O DEL PADRE (a)										Totale degli sposi	Proporzioni su 100 sposi di qualsiasi professione
	Agricoltrici di ogni specie	Industriali, commercianti	Venditrici di derrate alimentari, merci varie, esercenti, rappresentanti	Operaie	Addette a servizi di trasporto ed affini	Persone di servizio e di fatica	Professioni ed arti liberali	Ufficiali, impiegati pubblici e privati, pensionati, personale subalterno dello Stato e di altri Enti pubblici.	Proprietarie e benestanti	Altre condizioni non professionali, altre professioni e professioni non indicate		
Agricoltori di ogni specie.	110 689	718	1 236	12 879	1 609	1 283	210	835	1 354	1 097	131890	46,24
Industriali, commercianti.	1 662	1 564	614	1 801	231	206	565	1 038	1 144	196	9 021	3,16
Venditori di derrate alimentari, merci varie, esercenti, rappresentanti	2 227	555	1 156	2 655	342	294	207	821	452	188	8 897	3,12
Operai	23 917	1 312	2 321	40 714	2 563	3 103	526	3 085	1 086	1 522	80 149	28,10
Addetti a servizi di trasporti, ed affini.....	4 515	298	502	4 514	2 063	525	103	694	230	285	13 729	4,81
Persone di servizio e di fatica.....	2 142	172	372	3 364	376	1 104	57	434	96	197	8 314	2,92
Professioni ed arti liberali.	313	524	260	505	64	63	1 522	954	1 772	139	6 116	2,14
Ufficiali, impiegati pubblici e privati, pensionati, personale subalterno dello Stato e di altri Enti pubblici	2 072	1 231	931	4 070	509	515	1 388	3 988	1 824	474	17 002	5,96
Proprietari e benestanti...	1 195	311	197	593	101	63	513	415	2 454	153	5 995	2,10
Altre condizioni non professionali, altre professioni e professioni non indicate.	929	200	220	1 118	167	169	248	552	347	185	4 135	1,45
TOTALE delle spose...	149 641	6 885	7 809	72 213	8 025	7 325	5 339	12 816	10 759	4 436	285 248	
Proporzioni su 100 spose di qualsiasi professione..	52,46	2,41	2,74	25,32	2,81	2,57	1,87	4,49	3,77	1,56		100

(a) Le spose « casalinghe » e quelle per le quali non fu indicata la professione o condizione sono state classificate secondo la professione del padre.

CAPO IV.

NATI VIVI.

§ 1.

Nati vivi in rapporto alla popolazione.

REGNO E CONFRONTI INTERNAZIONALI.

I nati vivi nel Regno, nel triennio 1926-28, confrontati con la media del 1912-14, furono:

	Cifre assolute	Quozienti di natalità per 1000 abitanti
1912-14	1 123 519	31,71
1926.....	1 094 587	27,20
1927.....	1 093 772	26,94
1928.....	1 072 316	26,17

La cifra assoluta dei nati vivi è sensibilmente diminuita in confronto alla media del 1912-14, nonostante l'annessione delle nuove provincie, e mostra una tendenza a decrescere anche nel triennio 1926-28. Più rapida appare, naturalmente, la diminuzione del quoziente di natalità che nel 1928 ha perduto più di cinque punti in confronto al 1912-14. Questo abbassamento notevole nel livello della natalità si spiega in parte con la diminuzione della fecondità dei matrimoni, che rimpiccolisce il numero dei nati vivi, in parte con il continuo incremento demografico che ingrandisce il numero degli abitanti.

Comparata con quella di altri Stati europei, la natalità italiana è molto più elevata di quella della maggior parte delle popolazioni nordiche e occidentali, ma notevolmente inferiore ai massimi dei paesi orientali e balcanici. Nel 1928, tra gli Stati europei, il massimo di natalità spetta all'Ucraina (poichè i dati della Russia sono incompleti) e il minimo alla Svezia.

Tra gli Stati extra-europei, particolarmente elevata appare la natalità in Egitto, nel Cile e nel Giappone: bassa invece nella Nuova Zelanda e negli Stati Uniti d'America.

Quozienti di natalità per 1 000 abitanti, durante il 1928, negli Stati sotto indicati.

R. S. F. S. R. (dati incompleti).....	43,8	Italia	26,2	Danimarca	19,6
Egitto	43,3	Ungheria	26,2	Nuova Zelanda...	19,6
Cile	43,0	Canada	24,5	Germania	18,6
Ucraina	37,8	Cecoslovacchia ...	23,3	Belgio	18,4
Romania	34,7	Paesi Bassi.....	23,3	Francia	18,2
Giappone	34,4	Finlandia	21,5	Estonia	18,0
Portogallo	34,1	Confederazione Au-		Norvegia	17,7
Bulgaria	32,8	straliana	21,3	Austria	17,5
Polonia	32,6	Lettonia	20,7	Svizzera	17,3
Spagna	29,6	Scozia	19,8	Inghilterra e Gal-	
Lituania	28,8	Stati Uniti d'Ame-		les	16,7
		rica (42 Stati)...	19,7	<i>Svezia</i>	<i>16,0</i>

COMPARTIMENTI DEL REGNO.

Il seguente prospetto contiene i quozienti di natalità nei singoli compartimenti, durante gli anni 1926, 1927 e 1928, distinti per il complesso dei Centri e per il complesso degli altri Comuni.

Quozienti di natalità nei compartimenti e nel Regno, durante gli anni dal 1926 al 1928.

PROSPETTO XLIII.

COMPARTIMENTI	CIFRE PROPORZIONALI A 1000 ABITANTI									
	1926			1927			1928			
	SECONDO LA CIRCOSCRIZIONE TERRITORIALE AL 31 DICEMBRE 1928									
	Nel complesso dei Centri	Nel complesso degli altri Comuni	Nel compartimento	Nel complesso dei Centri	Nel complesso degli altri Comuni	Nel compartimento	Nel complesso dei Centri	Nel complesso degli altri Comuni	Nel compartimento	
Piemonte.....	14,21	19,74	18,20	14,19	19,62	18,08	14,66	19,12	17,84	
Liguria.....	15,42	19,94	17,25	14,74	19,46	16,63	14,47	19,71	16,56	
Lombardia.....	17,72	28,58	25,14	17,54	23,89	25,24	17,70	23,04	24,67	
Venezia Tridentina.....	19,83	27,28	25,67	18,37	27,24	25,29	17,80	26,41	24,49	
Veneto.....	24,11	31,50	29,93	23,49	31,62	29,87	23,02	30,19	23,64	
Venezia Giulia e Zara.....	16,94	29,61	24,07	15,95	29,00	23,26	15,09	26,98	21,72	
Emilia.....	19,79	27,84	25,16	19,48	27,71	24,94	18,89	26,60	23,98	
Toscana.....	19,23	23,79	22,29	18,44	23,43	21,78	18,44	22,76	21,31	
Marche.....	22,12	30,86	28,91	22,03	31,13	29,09	21,28	29,49	27,63	
Umbria.....	23,83	30,70	28,91	23,26	29,79	28,08	22,04	28,23	26,60	
Lazio.....	25,01	31,45	28,57	24,70	31,44	28,37	23,79	29,65	29,93	
Abruzzi e Molise.....	29,32	33,47	32,94	27,89	33,30	32,59	27,85	31,09	30,66	
Campania.....	28,40	35,25	32,11	29,05	35,46	32,50	28,78	34,39	31,79	
Puglia.....	32,67	37,47	34,42	32,63	37,04	34,23	30,80	35,81	32,62	
Basilicata.....	36,27	38,69	38,24	36,04	38,40	37,96	33,44	37,20	36,49	
Calabria.....	31,07	33,61	33,15	30,72	33,95	33,35	30,35	32,20	31,85	
Sicilia.....	25,58	30,87	27,18	24,71	29,37	26,10	25,00	29,53	26,35	
Sardegna.....	30,25	32,31	31,94	28,60	30,33	30,01	29,70	31,31	31,01	
REGNO....	23,45	29,44	27,20	23,06	29,30	26,94	22,74	28,28	26,17	

La natalità, come è stato accennato, è andata diminuendo dal 1926 al 1928 nel complesso dei Comuni del Regno da 27,20 a 26,17: ha subito, cioè, una diminuzione di 1,03 punti.

Nei Centri, nello stesso periodo, la diminuzione è di punti 0,71, mentre negli altri Comuni è di punti 1,16.

Per il Regno, costantemente nei tre anni presi in esame, la natalità dei Centri è inferiore a quella degli altri Comuni (punti 5,99 nel 1926, 6,24 nel 1927 e 5,54 nel 1928). La minore natalità nei Centri, a confronto degli altri Comuni, è costante per tutti i compartimenti, nei tre anni presi in esame. Essa oscilla, però, entro limiti molto ampi da compartimento a compartimento. Le differenze più sensibili fra natalità dei Centri e quella degli altri Comuni si notano nella Venezia Giulia e Zara (12,67 punti nel 1926, 13,05 nel 1927 e 11,89 nel 1928) e nella Lombardia (10,86 punti nel 1926, 11,35 nel 1927 e 10,34 nel 1928); le minori nella Sardegna (2,06 punti nel 1926, 1,73 nel 1927 e 1,61 nel 1928) e nelle Calabrie (punti 2,54 nel 1926, 3,23 nel 1927 e 1,85 nel 1928).

La differente composizione della popolazione per età, sesso e professione nei singoli Centri e negli altri Comuni di ciascun compartimento e l'esame del comportamento dei coefficienti di natalità in ciascun gruppo di Comuni, potranno, forse, dare una spiegazione delle differenze sulle quali l'Istituto si limita, per ora, a richiamare l'attenzione del lettore.

Nel prospetto seguente sono dati i quozienti di natalità, durante gli anni 1926, 1927 e 1928, nei Comuni aventi più di 100 000 abitanti, nei 300 Comuni che, al 1° dicembre 1921, avevano un centro di popolazione superiore a 10 000 abitanti, ripartiti in tre gruppi, e nei rimanenti Comuni del Regno.

Nel prospetto XLV, come si è fatto nella statistica dell'anno precedente, si sono calcolati i quozienti di natalità anche per il complesso dei Comuni capiluoghi di provincia, degli ex capiluoghi di circondario, dei Comuni non capiluoghi che contavano non meno di 20 000 abitanti presenti al censimento del 1921 e dei rimanenti Comuni del Regno, negli anni 1927 e 1928, nella circoscrizione territoriale al 31 dicembre 1928.

Delle grandi città, quella che presenta il minimo della natalità, nei tre anni presi in esame, è Torino; il massimo della natalità, di gran lunga superiore alla media del Regno, è dato da Bari. Tutte le altre grandi città non raggiungono la media del Regno, ad eccezione di Taranto nel 1928; anzi quelle dell'Italia settentrionale ne restano sensibilmente al disotto.

La natalità dei Centri, distinti nei tre gruppi a seconda delle proporzioni della popolazione presente nei Centri in confronto alla popolazione totale del Comune, offre sensibili differenze, se si paragonano il 1° e il 3° gruppo col 2°, in ciascun anno, e diminuisce per tutti e tre i gruppi e pei rimanenti Comuni del Regno dal 1926 al 1928.

Quozienti di natalità, durante gli anni 1926, 1927 e 1928, nei Comuni aventi più di 100 000 abitanti, nei 300 Comuni che, al 1° dicembre 1921, avevano un centro di popolazione superiore a 10 000 abitanti, ripartiti in tre gruppi, e nei rimanenti Comuni del Regno.

PROSPETTO XLIV.

COMUNI aventi più di 100 000 abitanti presenti alla data del censimento del 1° dicembre 1921	NATI VIVI su 1 000 abitanti			GRUPPI DI COMUNI	NATI VIVI su 1 000 abitanti				
	1926	1927	1928		1926	1927	1928		
	Secondo la circoscriz. territoriale al 31 dicembre 1928				Secondo la circoscriz. territoriale al 31 dicembre 1928				
Napoli	24,66	25,09	25,15	Comuni che al 1° dicembre 1921 avevano un centro di popolazione superiore a 10 000 abitanti, classificati nei tre seguenti gruppi	1° Nei 170 Comuni, nei quali la popolazione dei Centri era in proporzione fra 800 e 1 000 per 1 000 della popolazione totale dei Comuni stessi 2° Nei 98 Comuni, in cui tale proporzione era compresa fra 500 e 799 per 1 000 3° Nei 32 Comuni, in cui tale proporzione era minore del 500 per 1 000				
Milano	14,78	14,46	14,69						
Roma	24,87	24,51	23,54						
Genova	15,14	14,64	14,42				24,2	23,83	23,47
Torino	13,10	13,22	14,01						
Palermo	25,27	23,66	24,14						
Catania	23,80	25,28	23,68				21,86	21,53	21,25
Firenze	14,56	13,30	14,20						
Venezia	22,99	22,42	21,73						
Trieste	16,36	15,06	14,25				24,47	23,89	23,59
Bologna	14,91	15,21	14,50						
Messina	24,60	24,96	25,58						
Bari delle Puglie	40,18	38,72	37,73						
Livorno	18,16	17,64	17,20						
Padova	23,01	22,28	22,77						
Ferrara	22,78	21,37	20,76						
Taranto	27,06	25,55	27,03						
Brescia	22,79	22,52	22,55						
				TOTALE dei 300 Comuni	23,45	23,06	22,74		
				Nei rimanenti Comuni del Regno	29,44	29,30	28,28		
				NEL COMPLESSO dei Comuni del Regno	27,20	26,94	26,17		

Quozienti di natalità negli anni 1927 e 1928, nel complesso dei Comuni capiluoghi di provincia, dei Comuni ex capiluoghi di circondario, dei Comuni non capiluoghi che contavano non meno di 20 000 abitanti presenti al censimento del 1° dicembre 1921 e dei rimanenti Comuni del Regno.

PROSPETTO XLV.

GRUPPI DI COMUNI	Nati vivi su 1000 abitanti	
	1927	1928
	Secondo la circoscrizione territoriale al 31 dicembre 1928	
Nei 92 Comuni che nel 1927 e nel 1928 erano capiluoghi di provincia.....	20,78	20,62
Nei 149 Comuni ex capiluoghi di circondario	25,39	24,82
Nei 79 Comuni non capiluoghi che contavano non meno di 20 000 abitanti presenti al censimento del 1921.....	27,64	27,14
Nei rimanenti Comuni del Regno	29,56	28,53
NEL COMPLESSO del Comuni del Regno....	26,94	26,17

§ II.

Nati vivi classificati secondo la filiazione legittima o illegittima (a).

Fino a tutto il 1883, i nati si dividevano in *legittimi*, *illegittimi* ed *esposti*, e in questa terza categoria si sarebbero dovuti collocare solamente i bambini di origine ignota, esposti e affidati alla pubblica assistenza, oppure abbandonati in luogo pubblico. Questi potrebbero anche essere figli di persone legalmente unite in matrimonio, ma siccome le cifre segnate sotto la rubrica *esposti* apparivano per molti Comuni troppo alte, in confronto con quelle di altri Comuni che si trovavano in condizioni sociali non dissimili, si aveva motivo di dubitare che sotto il nome di *esposti* si comprendessero, per alcuni Comuni, tutti i bambini affidati all'assistenza pubblica, anche quando le Amministrazioni comunali o quelle dei brefotrofi sapessero con certezza che erano *illegittimi*.

Per evitare queste differenze d'interpretazione, a partire dal 1884 i nati in ciascun anno furono raggruppati in tre categorie alquanto diverse da quelle adottate prima; in modo da avere in un primo gruppo il numero dei legittimi, in un secondo il numero degli illegittimi riconosciuti nell'atto di nascita da uno o da entrambi i genitori, ed in un terzo gruppo, complessivamente, il numero degli illegittimi non riconosciuti nell'atto di nascita dai genitori e quello dei nati di filiazione ignota. Gli iscritti nella terza categoria rappresentano il numero approssimativo dei bambini, per l'allevamento dei quali deve provvedere l'assistenza pubblica, mentre quasi tutti gli illegittimi riconosciuti dai genitori sono allevati a cura di questi.

È possibile che fra i bambini di stato ignoto, che abbiamo compresi nella stessa categoria degli illegittimi non riconosciuti, alcuni siano figli di persone unite in matrimonio, ma è lecito ritenere che il numero di questi sia piccolissimo; e, come abbiamo fatto negli scorsi anni, continueremo a sommare i nati

(a) A partire dall'anno 1927, la notizia della filiazione legittima o illegittima dei nati vivi è stata rilevata dalle singole schede N e Nbis, mentre, prima del 1927, tale notizia veniva desunta dai riassunti annuali (mod. E-F) inviati dai Comuni.

iscritti nella seconda con quelli della terza categoria, per ottenere il numero più verosimile di nascite illegittime.

In base ai criteri suesposti fu compilato il prospetto XLVI che contiene le quote dei nati vivi illegittimi riconosciuti, non riconosciuti, e in complesso, dal 1872 al 1928.

La continua diminuzione della quota di illegittimità, che tocca il massimo di 7,55 su 100 nati vivi di qualsiasi filiazione nel 1881-85 e il minimo nel 1915-18, è stata determinata, come è noto, dal diffondersi del matrimonio civile, poichè, per legge, solo i figli nati da matrimoni contratti civilmente erano considerati legittimi, mentre quelli nati da matrimoni contratti col solo rito religioso erano compresi tra gli illegittimi. Va inoltre rilevato che — contrariamente a quanto è avvenuto in altri Paesi belligeranti, Francia, Germania, Inghilterra, — in Italia la quota di illegittimità non è cresciuta negli anni di guerra. Dal 1919 in poi si constata, per converso, che la quota di illegittimità tende a crescere, specialmente nel complesso dei Centri, dove da 6,05 % nel 1926, passa a 6,60 % nel 1928.

Nel prospetto XLVII poi sono date per ciascun compartimento, e per gli anni 1927 e 1928, le cifre proporzionali a 1000 nati vivi in complesso dei nati vivi illegittimi riconosciuti da uno o da entrambi i genitori, degli illegittimi non riconosciuti, nei quali ultimi sono compresi, come si è detto, anche gli esposti affidati alla pubblica assistenza o abbandonati in luogo pubblico.

Quote di illegittimità nel Regno, durante gli anni dal 1872 al 1928 (a).

PROSPETTO XLVI.

A N N I		Illegittimi	Illegittimi non riconosciuti e nati di stato civile ignoto	In complesso	Illegittimi riconosciuti	Illegittimi non riconosciuti e nati di stato civile ignoto
		riconosciuti				
		Su 100 nati vivi di qualsiasi filiazione			Maschi su 100 femmine della stessa filiazione	
Regno (entro i vecchi confini)	1872-75 (media annua).....	3,98	3,09	7,07	109	100
	1876-80 »	4,46	2,75	7,21	109	100
	1881-85 »	4,72	2,83	7,55	108	101
	1886-90 »	4,32	3,07	7,39	103	100
	1891-95 »	3,99	2,86	6,85	107	100
	1896-900 »	3,63	2,60	6,23	103	101
	1901-905 »	3,29	2,34	5,63	103	102
	1906-910 »	3,12	1,95	5,07	108	101
	1911-914 »	2,97	1,81	4,78	106	102
	1915-918 »	2,50	2,01	4,51	107	102
	1919-923 »	3,29	1,32	4,61	106	102
Regno (negli attuali confini)	1924-925 »	3,76	1,09	4,85	106	99
	1926 { Complesso dei Centri	4,27	1,78	6,05	103	104
	1926 { Complesso degli altri Comuni del Regno.....	3,55	0,73	4,28	104	99
	1926 { Nel Regno.....	3,79	1,06	4,85	104	102
	1927 { Complesso dei Centri	4,59	1,81	6,40	105	100
	1927 { Complesso degli altri Comuni del Regno.....	3,83	0,66	4,49	106	100
	1927 { Nel Regno.....	4,07	1,04	5,11	106	100
	1928 { Complesso dei Centri	4,82	1,78	6,60	106	100
	1928 { Complesso degli altri Comuni del Regno.....	3,60	0,70	4,30	108	99
	1928 { Nel Regno.....	4,00	1,06	5,06	107	100

(a) I dati per il complesso dei Centri e degli altri Comuni del Regno, per gli anni 1926, 1927 e 1928, sono a parità di territorio, e cioè nella circoscrizione territoriale a tutto il 31 dicembre 1928: ne risultano, quindi, lievi variazioni a confronto delle cifre pubblicate negli anni precedenti.

Quote di illegittimità, durante gli anni 1927 e 1928, in ciascun compartimento e nel Regno.

PROSPETTO XLVII.

COMPARTIMENTI	CIFRE PROPORZIONALI A 1000 NATI VIVI IN COMPLESSO																	
	1927									1928								
	Nel complesso dei Centri			Nel complesso degli altri Comuni			Nel complesso del compartimento			Nel complesso dei Centri			Nel complesso degli altri Comuni			Nel complesso del compartimento		
	Secondo la circoscrizione territoriale al 31 dicembre 1928																	
	Illegittimi riconosciuti	Illegittimi non riconosciuti e nati di stato civile ignoto	Totale	Illegittimi riconosciuti	Illegittimi non riconosciuti e nati di stato civile ignoto	Totale	Illegittimi riconosciuti	Illegittimi non riconosciuti e nati di stato civile ignoto	Totale	Illegittimi riconosciuti	Illegittimi non riconosciuti e nati di stato civile ignoto	Totale	Illegittimi riconosciuti	Illegittimi non riconosciuti e nati di stato civile ignoto	Totale	Illegittimi riconosciuti	Illegittimi non riconosciuti e nati di stato civile ignoto	Totale
Piemonte.....	53,27	19,57	72,84	25,08	3,33	28,41	31,33	6,93	33,26	60,93	17,47	78,40	23,19	4,52	27,71	32,10	7,58	39,68
Liguria.....	64,17	15,17	79,34	27,08	9,09	36,17	46,77	12,32	59,09	58,98	14,76	73,74	27,06	8,30	35,36	43,87	11,70	55,57
Lombardia.....	49,77	26,63	76,40	23,22	1,95	25,17	29,15	7,47	36,62	58,81	23,60	82,41	23,29	2,35	25,64	31,61	7,32	38,93
Venezia Tridentina.....	135,47	—	135,47	49,45	0,14	49,59	63,20	0,12	63,32	143,67	0,33	144,05	54,34	0,89	55,23	68,84	0,80	69,64
Veneto.....	79,11	25,33	104,44	62,05	6,06	68,11	64,94	9,32	74,26	76,23	23,29	104,52	53,72	6,96	65,63	61,77	10,68	72,45
Venezia Giulia e Zara.....	168,23	0,15	168,38	75,25	0,26	75,51	103,26	0,22	103,48	181,96	—	181,96	76,51	2,48	78,99	108,92	1,72	110,64
Emilia { Ex Ducati (a).....	69,44	43,51	112,95	57,49	25,64	83,13	59,72	28,98	88,70	80,52	56,16	136,68	50,78	29,43	80,21	56,50	34,57	91,07
{ Romagne (b).....	129,25	23,68	152,93	145,50	6,89	152,39	140,14	12,43	152,57	134,31	24,93	159,24	132,24	6,53	138,77	132,93	12,66	145,59
Toscana.....	41,48	27,10	68,58	27,09	8,81	35,90	31,14	13,96	45,10	43,39	25,43	68,82	24,68	8,66	33,34	30,10	13,51	43,61
Marche.....	39,28	20,07	59,35	36,35	11,11	47,46	36,85	12,64	49,49	37,38	20,02	57,40	30,75	12,10	42,85	31,90	13,48	45,38
Umbria.....	37,91	14,43	52,34	38,36	18,53	56,89	38,26	17,64	55,90	43,77	13,49	57,26	36,39	20,01	56,40	33,01	18,59	56,60
Lazio.....	81,95	22,11	104,06	40,32	4,53	44,90	56,85	11,54	68,39	84,49	19,71	104,20	33,17	4,60	37,77	54,19	10,79	64,98
Abruzzi e Molise.....	29,77	22,19	51,96	18,01	9,68	27,69	19,32	11,07	30,39	28,30	19,23	47,53	16,33	8,60	24,93	17,76	9,88	27,64
Campania.....	25,80	20,78	46,58	17,70	6,02	23,72	21,04	12,10	33,14	27,99	21,02	49,01	16,55	4,55	21,10	21,35	11,46	32,81
Puglie.....	20,65	9,24	29,89	17,05	3,18	20,23	19,24	6,86	26,10	23,04	8,75	31,79	18,62	3,19	21,81	21,28	6,53	27,81
Basilicata.....	12,22	6,11	18,33	24,62	1,40	26,02	22,39	2,24	24,63	9,35	9,02	18,37	20,52	1,09	21,61	18,57	2,43	21,05
Calabria.....	41,53	24,37	65,90	40,27	7,95	48,22	49,49	10,74	51,23	41,61	27,09	68,70	40,72	8,16	48,88	40,83	11,52	52,40
Sicilia.....	21,11	12,53	33,64	22,36	7,83	30,19	21,53	10,94	32,47	21,84	11,44	33,28	22,67	9,05	31,72	22,12	10,64	32,76
Sardegna.....	57,29	15,93	73,22	25,67	6,23	31,90	31,18	7,92	39,10	57,84	10,52	68,36	26,54	6,33	32,87	32,06	7,07	39,13
REGNO	45,87	18,13	64,00	38,29	6,65	44,94	40,74	10,36	51,10	48,22	17,75	65,97	35,97	7,00	42,97	40,03	10,56	50,59

(a) Provincie di Modena, Parma, Piacenza e Reggio Emilia.
 (b) Provincie di Bologna, Ferrara, Forlì e Ravenna.

La proporzione degli illegittimi nati vivi sul totale dei medesimi è sensibilmente maggiore nei Centri che non negli altri Comuni e, nel giudicare delle cause che possono influirvi, occorre tener conto che gli atti di stato civile, su cui si fondano le statistiche sul movimento della popolazione, riguardano la popolazione presente, e che nei Centri esistono brefotrofi, case di maternità, ecc., cui affluiscono, anche dagli altri Comuni, i nati illegittimi e le partorienti non unite da vincoli matrimoniali.

Circa la proporzione dei sessi negli illegittimi non riconosciuti o di filiazione ignota si nota che i maschi, nel 1926, sono in rapporto di 104 su 100 femmine della stessa categoria nei Centri, e di 99 su 100 negli altri Comuni; nel 1927 tale rapporto si modifica e diviene di 100 su 100 femmine per i Centri e di 100 su 100 per gli altri Comuni, e nel 1928, rispettivamente, di 100 e di 99.

La percentuale dei nati vivi maschi riconosciuti nei Centri, sul totale degli illegittimi è nel 1926, nel 1927 e nel 1928, rispettivamente, di 70,4, di 72,0 e di 73,7, con piccole differenze in confronto di quella delle nate vive femmine (70,6 nel 1926, 71,1 nel 1927 e 72,5 nel 1928); negli altri Comuni si nota un comportamento analogo, infatti, le differenze fra le percentuali dei maschi riconosciuti in confronto di quelle delle femmine non sono molto notevoli (nel 1926, 83,4 per i maschi e 82,7 per le femmine; nel 1927, 85,6 per i maschi e 84,8 per le femmine; nel 1928, 84,2 per i maschi e 83,1 per le femmine). È solo da notare che nei Centri la differenza fra la percentuale dei maschi riconosciuti e quella delle femmine riconosciute è negativa nel 1926 e positiva nel 1927 e 1928, mentre per gli altri Comuni è positiva in tutti e tre gli anni, cosicchè si potrebbe, forse, concludere che v'è una certa tendenza a riconoscere più frequentemente i maschi.

Per rendere più esatta la rilevazione degli illegittimi, il numero di essi non si è più detratto dai mod. *E-F* (a) compilati annualmente dai Comuni, ma dalle risposte relative alla filiazione, contenute nelle schede di nascita. I coefficienti di 5,11 e di 5,06, avutisi nel 1927 e nel 1928, devono, quindi, considerarsi come più esattamente corrispondenti alla realtà del fenomeno di quello che non sarebbero stati i coefficienti di 4,77 e di 4,85 ottenuti in base alle notizie contenute nei prospetti numerici, mod. *E-F*.

Nell'esame della quota di illegittimità, per compartimenti, anche nel 1928, come nell'anno precedente, i massimi sono dati, in ordine decrescente secondo i quozienti dell'anno 1928, dalle Romagne, dalla Venezia Giulia, dagli ex Ducati, dal Veneto, dalla Venezia Tridentina, dal Lazio, dall'Umbria e dalla Liguria.

Le alte quote che si notano per la Venezia Giulia e per la Venezia Tridentina sembrano dovute al fatto che solo dal 1924 è stato reso obbligatorio agli effetti legali il matrimonio civile. Più difficile riesce la spiegazione dell'alta percentuale degli illegittimi negli altri compartimenti.

La scarsa quota degli illegittimi non riconosciuti nella Venezia Giulia e nella Venezia Tridentina dipende dall'essere rimaste in vigore in tali compartimenti le disposizioni legislative anteguerra che fanno obbligo alla madre di riconoscere il proprio nato fuori del matrimonio.

(a) Vedi allegato a pag. 350.

Diamo, nel prospetto XLVIII, le quote di illegittimità nei 18 Comuni aventi più di 100 000 abitanti, nei 300 Comuni che, al 1° dicembre 1921, avevano un centro di popolazione superiore a 10 000 abitanti, ripartiti in tre gruppi, e nei rimanenti Comuni del Regno.

Nel prospetto XLIX, come si è fatto nella statistica dell'anno precedente, si sono calcolate le quote di illegittimità anche per il complesso dei Comuni capiluoghi di provincia, degli ex capiluoghi di circondario, dei Comuni non capiluoghi che contavano non meno di 20 000 abitanti presenti al censimento del 1921 e dei rimanenti Comuni del Regno, negli anni 1927 e 1928, nella circoscrizione territoriale al 31 dicembre 1928.

Le più alte quote di nati illegittimi riconosciuti, sono dati, per i tre anni considerati, dal Comune di Ferrara, al quale seguono, a grande distanza, i Comuni di Trieste e Bologna.

La mancanza o la scarsa proporzione di illegittimi non riconosciuti a Trieste, come si è accennato, dipende dall'obbligo, ivi vigente, del riconoscimento dei figli nati fuori del matrimonio, da parte delle madri. È notevole la scarsa frequenza degli illegittimi non riconosciuti a Livorno, come pure è notevole la bassa frequenza di tali illegittimi nel complesso dei Comuni non Centri. Ciò potrebbe attestare una maggiore sensibilità morale della popolazione dei piccoli Comuni, qualora fosse trascurabile il contributo che essa dà alle nascite illegittime, registrate nei Centri.

Quote di illegittimità, durante gli anni 1926, 1927 e 1928, nei singoli Comuni aventi più di 100 000 abitanti, nei 300 Comuni che, al 1° dicembre 1921, avevano un centro di popolazione superiore a 10 000 abitanti, ripartiti in tre gruppi, e nel complesso dei rimanenti Comuni del Regno.

PROSPETTO XLVIII.

COMUNI aventi più di 100 000 abitanti presenti alla data del censimento del 1° dicembre 1921	Nati vivi illegittimi su 1000 nati vivi in complesso						GRUPPI DI COMUNI	Nati vivi illegittimi su 1000 nati vivi in complesso					
	riconosciuti		non riconosciuti e nati di stato civile ignoto		riconosciuti			riconosciuti		non riconosciuti e nati di stato civile ignoto		riconosciuti	
	1926		1927		1928			1926		1927		1928	
	Secondo la circoscrizione territoriale al 31 dicembre 1928							Secondo la circoscrizione territoriale al 31 dicembre 1928					
Napoli	36,34	35,09	35,73	32,58	40,57	32,74	<p>Comuni che, al 1° dicembre 1921, avevano un centro di popolazione superiore a 10 000 abitanti, classificati nei tre seguenti gruppi</p> <p>1° - Nei 170 Comuni, nei quali la popolazione dei Centri era in proporzione fra 800 e 1000 per 1000 della popolazione totale dei Comuni stessi</p> <p>2° - Nei 98 Comuni, in cui tale proporzione era compresa fra 500 e 799 per 1000</p> <p>3° - Nei 32 Comuni, in cui tale proporzione era minore del 500 per 1000</p> <p>TOTALE dei 300 Comuni ...</p> <p>Nei rimanenti Comuni del Regno ...</p> <p>NEL COMPLESSO dei Comuni del Regno ...</p>	37,55	17,05	40,28	17,04	44,65	16,06
Milano	67,18	25,73	65,55	28,53	81,39	22,00		50,05	19,21	54,72	19,86	55,23	20,27
Roma	91,85	24,56	91,73	24,85	94,85	21,81		49,00	17,72	50,11	18,98	47,11	19,44
Genova.....	55,92	8,33	69,54	10,26	60,82	9,10							
Torino.....	58,18	20,89	75,78	18,07	83,25	10,17							
Palermo	23,29	9,17	31,23	11,10	37,23	10,61							
Catania	18,70	12,10	39,17	19,07	43,76	18,60							
Firenze.....	43,63	50,31	33,63	64,76	37,23	62,64							
Venezia	77,15	9,31	77,32	10,13	71,56	12,83							
Trieste	198,64	0,76	190,86	0,27	205,30	—							
Bologna	123,58	40,80	133,61	52,94	164,60	49,09							
Messina	43,17	25,10	52,97	38,60	41,47	36,19							
Bari delle Puglie	40,07	23,47	38,13	25,37	42,88	21,35							
Livorno	63,40	2,25	66,85	5,04	70,27	2,77							
Padova.....	82,23	34,11	84,98	39,56	71,20	52,78							
Ferrara	289,15	22,15	284,10	23,81	283,18	25,11							
Taranto	32,81	19,82	43,99	19,63	44,64	16,35							
Brescia.....	69,39	15,46	72,35	9,85	67,88	9,64							
							42,72	17,80	45,87	18,13	48,22	17,75	
							35,54	7,25	38,29	6,65	35,97	7,00	
							37,86	10,65	40,74	10,36	40,03	10,56	

Quote di illegittimità, durante gli anni 1927 e 1928, nel complesso dei Comuni capiluoghi di provincia, dei Comuni ex capiluoghi di circondario, dei Comuni non capiluoghi che contavano non meno di 20 000 abitanti presenti al censimento del 1° dicembre 1921 e dei rimanenti Comuni del Regno.

PROSPETTO XLIX.

GRUPPI DI COMUNI	NATI VIVI ILLEGITTIMI (cifre proporzionali a 1000 nati vivi in complesso)			
	riconosciuti	non riconosciuti e nati di stato civile ignoto	riconosciuti	non riconosciuti e nati di stato civile ignoto
	Secondo la circoscrizione territoriale al 31 dicembre 1928			
Nei 92 Comuni che nel 1927 e 1928 erano capiluoghi di provincia	61,25	25,22	64,69	24,39
Nei 149 Comuni ex capiluoghi di circondario	39,11	11,50	37,28	13,56
Nei 79 Comuni non capiluoghi che contavano non meno di 20 000 abitanti presenti al censimento del 1° dicembre 1921	37,43	7,52	34,43	8,25
Nei rimanenti Comuni del Regno	35,33	6,25	33,42	6,33
NEL COMPLESSO dei Comuni del Regno...	40,74	10,36	40,03	10,56

§ III.

Legittimazioni.

Si è visto che in parecchie provincie la quota di illegittimità è più alta, perchè molte unioni non sono dappriincipio legalizzate col rito civile. Per altro, questo grave stato di cose è attenuato dal fatto che non poche unioni vengono legalizzate dopo alcuni anni, e, in tale occasione sono, generalmente, legittimati i figli naturali.

La notizia circa il numero annuo degli atti di legittimazione che avvengono in ciascun Comune fu richiesta nei modelli che servono per la compilazione di queste statistiche, a cominciare dal 1891.

Nel seguente prospetto, diamo la proporzione dei figli naturali maschi legittimati per ogni 100 femmine, dal 1891 al 1928.

Figli naturali legittimati nel Regno per susseguente matrimonio dei genitori o per Decreto Reale, nel periodo d'anni corso dal 1891 al 1928 (a).

(Proporzione dei maschi su 100 femmine).

PROSPETTO L.

A N N I		Maschi su 100 femmine	A N N I		Maschi su 100 femmine	
Regno (entro i vecchi confini)	1891-95 (media annua)	113	Regno (negli attuali confini)	1924-25 (media annua)	107	
	1896-900 »	115		1926	Complesso dei Centri	106
	1901-905 »	113			Complesso degli altri Comuni del Regno	103
	1906-910 »	110		Nel Regno ...		104
	1911-914 »	107		1927	Complesso dei Centri	104
	1915-918 »	104			Complesso degli altri Comuni del Regno	104
	1919-923 »	108		Nel Regno ...		104
			1928	Complesso dei Centri	103	
				Complesso degli altri Comuni del Regno	102	
			Nel Regno ...		102	

Si è già notato che i riconoscimenti della prole nell'atto di nascita da parte dei genitori sono più frequenti per i maschi che per le femmine; lo stesso avveniva, e in misura anche maggiore, per le legittimazioni.

Negli ultimi tre anni, 1926, 1927 e 1928, le legittimazioni dei maschi e quelle delle femmine sono pressochè in equilibrio.

Nel complesso dei Centri, nei tre anni ora detti, sembra che le legittimazioni dei maschi avvengano in misura leggermente superiore che nel complesso degli altri Comuni.

Nel prospetto seguente, diamo la proporzione dei figli naturali legittimati, distinti per sesso a 1000 nati illegittimi ed esposti, dal 1891 al 1928.

Proporzioni dei figli naturali legittimati nel Regno per susseguente matrimonio dei genitori o per Decreto Reale su 1000 nati illegittimi ed esposti, nel periodo corso dal 1891 al 1928 (a).

PROSPETTO LI.

A N N I	FIGLI NATURALI LEGITTIMATI SU 1000 NATI ILLEGITTIMI ED ESPOSTI.			A N N I	FIGLI NATURALI LEGITTIMATI SU 1000 NATI ILLEGITTIMI ED ESPOSTI.				
	M	F	Tot.		M	F	Tot.		
Regno (entro i vecchi confini)	1891-95 (media annua)	303	279	292	1924-25 (media annua)...	261	255	258	
	1896-900 »	370	338	354	1926	Complesso dei Centri	239	234	237
	1901-905 »	407	379	393		Complesso degli altri Comuni del Regno	355	356	355
	1906-910 »	379	362	370	Nel Regno...		308	307	308
	1911-914 »	391	380	386	1927	Complesso dei Centri	364	363	363
	1915-918 »	805	811	808		Complesso degli altri Comuni del Regno	790	798	794
	1919-923 »	262	255	259	Nel Regno...		618	621	620
				1928	Complesso dei Centri	281	287	284	
					Complesso degli altri Comuni del Regno	586	612	599	
				Nel Regno...		455	471	463	

(a) I dati del complesso dei Centri e degli altri Comuni, per gli anni 1926, 1927 e 1928, sono a parità di territorio, e cioè, nella circoscrizione territoriale a tutto il 31 dicembre 1928.

Il prospetto seguente dà le cifre proporzionali dei figli naturali legittimati nei singoli compartimenti e nel Regno, durante gli anni 1927 e 1928.

Proporzioni dei figli naturali legittimati su 1 000 nati illegittimi ed esposti, durante gli anni 1927 e 1928, in ciascun compartimento e nel Regno.

PROSPETTO LII.

COMPARTIMENTI	Figli naturali legittimati su 1 000 nati illegittimi ed esposti																		
	1927									1928									
	Secondo la circoscrizione territoriale al 31 dicembre 1928																		
	Nel complesso dei Centri			Nel complesso degli altri Comuni			Nel compartimento			Nel complesso dei Centri			Nel complesso degli altri Comuni			Nel compartimento			
	M	F	T	M	F	T	M	F	T	M	F	T	M	F	T	M	F	T	
Piemonte	208	241	224	321	350	335	274	303	288	154	167	160	359	304	333	261	242	252	
Liguria	287	263	275	302	251	277	291	260	276	239	293	265	359	290	324	274	292	283	
Lombardia.....	277	307	291	897	924	910	604	641	622	205	233	218	630	673	651	417	457	436	
Venezia Tridentina	215	169	192	169	179	174	184	175	180	93	121	106	173	211	191	146	182	163	
Veneto	649	643	646	1143	1124	1134	1026	1010	1018	406	426	416	748	736	742	660	659	660	
Venezia Giulia e Zara.....	510	532	521	382	334	359	444	433	439	475	366	420	331	354	341	401	360	381	
Emilia {	ex Ducati	577	610	594	1014	1083	1047	914	965	939	348	301	325	659	802	728	571	654	612
	Romagne.....	883	960	920	1438	1452	1445	1251	1292	1272	548	618	582	1006	1161	1122	891	962	925
Toscana.....	345	294	319	907	844	876	670	605	638	355	318	337	656	787	717	522	566	543	
Marche	378	400	388	863	927	894	758	827	790	375	324	352	666	736	698	602	646	622	
Umbria	624	495	561	709	704	706	691	662	677	330	353	342	653	706	678	586	623	604	
Lazio.....	294	282	288	850	895	872	516	523	519	266	267	266	819	791	805	457	445	451	
Abruzzi e Molise.....	153	113	135	257	243	250	236	220	228	104	129	117	253	247	250	225	220	222	
Campania.....	97	104	100	143	161	151	116	127	122	125	105	115	217	181	199	160	133	147	
Puglie.....	202	172	187	370	331	352	255	219	237	247	246	246	213	190	202	236	229	233	
Basilicata.....	194	203	200	97	145	118	111	152	129	211	632	351	194	159	177	197	210	203	
Calabrie.....	132	137	134	101	102	101	108	109	108	111	131	121	138	117	128	132	120	126	
Sicilia.....	211	189	200	288	271	280	236	214	225	201	198	199	274	279	276	224	224	224	
Sardegna.....	297	217	254	318	300	309	311	272	291	333	367	350	354	371	362	348	370	359	
REGNO ...	364	363	363	790	798	794	618	621	620	231	287	284	586	612	599	455	471	463	

Nel prospetto seguente sono indicate le proporzioni dei figli naturali legittimati nei 18 Comuni aventi più di 100 000 abitanti, nel complesso dei 300 Comuni che, al 1° dicembre 1921, avevano un centro di popolazione superiore a 10 000 abitanti, ripartiti in tre gruppi, e nei rimanenti Comuni del Regno.

**Proporzioni dei figli naturali legittimati, durante gli anni 1926, 1927 e 1928, su 1 000 nati illegittimi ed esposti nei singoli Comuni
aventi più di 100 000 abitanti, nel complesso dei 300 Comuni che al 1° dicembre 1921 avevano un centro di popolazione superiore a 10 000 abitanti,
ripartiti in tre gruppi, e nei rimanenti Comuni del Regno.**

PROSPETTO LIII.

COMUNI aventi più di 100 000 abitanti presenti alla data del censimento del 1° dicembre 1921	1926			1927			1928			GRUPPI DI COMUNI	1926			1927			1928				
	Figli naturali legittimati su 1 000 nati illegittimi ed esposti										Figli naturali legittimati su 1 000 nati illegittimi ed esposti										
	M	F	Tot.	M	F	Tot.	M	F	Tot.		M	F	Tot.	M	F	Tot.	M	F	Tot.		
	Secondo la circoscrizione territoriale al 31 dicembre 1928										Secondo la circoscrizione territoriale al 31 dicembre 1928										
Napoli	57	38	48	63	74	68	121	101	111	Comuni che, al 1° dicembre 1921, avevano un centro di popolazione superiore a 10 000 abitanti, classificati nei tre se- guenti gruppi.	1°	Nei 170 Comuni, nei quali la popolazione dei Centri era in proporzione fra 800 e 1000 per 1 000 della popolazione totale dei Comuni stessi	217	211	214	259	256	257	238	232	235
Milano	194	195	195	300	355	328	212	247	229		2°	Nei 98 Comuni, in cui tale pro- porzione era compresa fra 500 e 799 per 1 000	236	234	235	333	387	385	273	301	287
Roma	187	215	200	272	260	266	259	264	261		3°	Nei 32 Comuni, in cui tale pro- porzione era minore del 500 per 1 000.....	343	333	338	760	771	765	527	505	516
Genova.....	157	165	161	274	249	261	225	331	276		TOTALE dei 300 Comuni...	239	234	237	364	363	363	281	287	284	
Torino	184	183	183	215	248	231	151	195	171		Nei rimanenti Comuni del Regno.....	355	356	355	790	798	794	586	612	599	
Palermo	306	287	297	272	271	271	322	328	325		NEL COMPLESSO dei Comuni del Regno...	308	307	308	618	621	620	455	471	463	
Catania	358	333	347	257	258	258	219	181	200												
Firenze.....	201	278	240	173	211	192	240	181	211												
Venezia	321	341	331	620	686	650	525	502	514												
Trieste.....	437	424	430	586	625	605	576	367	463												
Bologna	350	364	356	316	352	333	209	287	247												
Messina	89	157	121	9	5	7	120	117	118												
Bari delle Puglie.....	107	71	90	189	150	169	238	188	210												
Livorno	200	184	192	387	220	299	333	253	291												
Padova.....	325	354	340	667	573	618	414	415	414												
Ferrara.....	313	239	277	1222	1227	1224	703	828	762												
Taranto.....	250	192	222	257	207	234	352	430	387												
Brescia.....	198	143	175	300	187	244	162	183	172												

Le legittimazioni per susseguente matrimonio o per Decreto Reale che erano andate diminuendo dopo i massimi raggiunti nel periodo bellico, nel 1926 sono tornate ad aumentare e nel 1927 sono più del doppio di quelle del 1926, mentre nel 1928 diminuiscono a confronto dell'anno precedente. Si ritiene che ciò sia dovuto alla regolarizzazione di molte unioni contratte col solo vincolo religioso, allo scopo di sfuggire alla tassa sui celibi. A questo aumento sembra abbiano maggiormente influito le legittimazioni avvenute nel complesso degli altri Comuni, che quelle avvenute nei Centri, poichè il numero dei figli legittimati su 1000 illegittimi od esposti è molto più alto per quelli che non per questi, e la differenza è particolarmente notevole nel 1927 e nel 1928.

Si è visto che nel 1927 e nel 1928 i compartimenti che dettero i maggiori quozienti di natalità illegittima furono le Romagne, la Venezia Giulia, gli ex Ducati, il Veneto, la Venezia Tridentina, il Lazio, l'Umbria e la Liguria; le percentuali più alte di legittimazione di figli naturali sui nati illegittimi si notano per il 1928 nelle Romagne, nel Veneto, nelle Marche, negli ex Ducati, nell'Umbria, nella Toscana, nel Lazio e nella Lombardia, analogamente a quanto si nota nel 1927, cosicchè le più alte quote di legittimazioni vengono date, in genere, dai compartimenti in cui sono molto frequenti le nascite illegittime, il che conferma la supposizione che queste, più che ad una rilassatezza di costumi, siano dovute a trascuranza nell'adempimento degli obblighi di legge, ai quali si ottempera più tardi, forse per ottenere ai figli i diritti che loro derivano dallo stato di legittimità, quali potrebbero essere, ad esempio, facilitazioni negli obblighi di servizio militare, reversibilità delle pensioni in caso di morte, ecc. Per il 1928, soltanto la Liguria, la Campania, la Basilicata, le Calabria e la Sardegna hanno una percentuale di legittimazioni superiore a quella del 1927, nel quale anno le legittimazioni, come si è notato, furono particolarmente notevoli, con tutta probabilità, in dipendenza di regolarizzazioni di unioni fatte in precedenza col solo vincolo religioso.

Nel 1928, solo nella Venezia Giulia e Zara, nelle Puglie e nella Basilicata, le legittimazioni nei Centri superano quelle avvenute negli altri Comuni.

Nei grandi Comuni, le legittimazioni avvenute nel 1927, ad eccezione di Palermo, di Catania, di Firenze, di Bologna e di Messina, furono superiori a quelle avvenute nel 1926, con un comportamento simile a quello del Regno: nel 1928, solo per Napoli, Genova, Palermo, Firenze, Messina, Bari e Taranto furono superiori a quelle del 1927.

Nei gruppi dei Centri, secondo la intensità della popolazione accentrata, la maggiore percentuale di legittimazioni si ebbe nei Comuni in cui l'accenramento era minore del 500 per 1000, nei tre anni considerati: seguono, in ordine decrescente, i Comuni in cui la proporzione della popolazione accentrata è compresa fra 500 e 799 per mille, e quelli in cui è fra l'800 e 1000 per mille.

CAPO V.

PARTORITI MORTI.

Per partoriti morti s'intendono i bambini partoriti senza vita dopo il sesto mese di gestazione, esclusi quindi quelli che hanno dato segno di vita dopo l'atto del parto, anche se morti prima che ne fosse stata fatta la dichiarazione di nascita all'Ufficiale di Stato civile, nei cinque giorni consentiti dalla legge. Nel 1928 essi dànno una proporzione di 3,57 ogni 100 nati d'ambo i sessi, compresi i partoriti morti.

Sono riportate nel prospetto seguente, le percentuali dei partoriti morti su 100 nascite (nati vivi e partoriti morti) dal 1872 al 1928.

Partoriti morti per ogni 100 nascite dal 1872 al 1928.

PROSPETTO LIV.

A N N I		Media annua dei partoriti morti per 100 nascite (a)	A N N I		Media annua dei partoriti morti per 100 nascite (a)
Regno (entro i vecchi confini)	1872-75.....	2,79	Regno (entro i vecchi confini)	1915-18.....	4,22
	1876-80.....	3,01		1919-21.....	4,47
	1881-85.....	3,28			
	1886-90.....	3,62			
	1891-95.....	3,93	Regno (entro i nuovi confini)	1922-25.....	4,25
	1896-900.....	4,07		1926.....	3,86
	1901-905.....	4,29		1927.....	3,69
	1906-910.....	4,29		1928.....	3,57
	1911-914.....	4,07			

L'aumento ininterrotto della percentuale dei partoriti morti, che si riscontra dal 1872 al 1905, va attribuito alla esattezza sempre maggiore nella rilevazione dei partoriti morti. Negli anni di guerra 1915-18, la percentuale dei partoriti morti non ha subito che un piccolo aumento in confronto a quella del periodo precedente 1911-14; maggiore invece è stato l'aumento nei primi anni 1919-21 dopo la cessazione delle ostilità, nei quali la percentuale è salita a 4,47.

Questo aumento — dato lo straordinario incremento che appunto nel periodo 1919-21 si è riscontrato nella nuzialità — può trovare la sua spiegazione nel fatto che in quel periodo le nascite dei primogeniti, i quali dànno una percentuale maggiore di partoriti morti dei geniti di ordine superiore, devono essere state più frequenti che nelle annate di nuzialità normale. Dal 1926 al 1928 la percentuale dei partoriti morti è in continua e sensibile diminuzione, fatto questo che può riconnettersi ai provvedimenti presi in favore delle gestanti dall'Opera per la maternità e per l'infanzia.

Le cifre del prospetto seguente indicano le proporzioni dei partoriti morti su 100 nascite, negli anni 1926, 1927 e 1928, in ciascun compartimento e nel Regno.

(a) Nati vivi e partoriti morti.

Percentuale dei partoriti morti sul totale delle nascite, durante gli anni 1926, 1927 e 1928, in ciascun compartimento e nel Regno.

PROSPETTO LV.

COMPARTIMENTI	PARTORITI MORTI SU 100 NASCITE (a)																										
	1926									1927									1928								
	SECONDO LA CIRCOSCRIZIONE TERRITORIALE AL 31 DICEMBRE 1928																										
	Nel complesso dei Comuni			Nel complesso degli altri Comuni			Nel compartimento			Nel complesso dei Comuni			Nel complesso degli altri Comuni			Nel compartimento			Nel complesso dei Comuni			Nel complesso degli altri Comuni			Nel compartimento		
	M	F	Tot.	M	F	Tot.	M	F	Tot.	M	F	Tot.	M	F	Tot.	M	F	Tot.	M	F	Tot.	M	F	Tot.	M	F	Tot.
Piemonte	5,36	4,23	4,81	3,69	3,19	3,44	4,05	3,42	3,74	4,83	3,65	4,26	3,66	2,92	3,30	3,92	3,08	3,51	4,01	3,59	3,81	3,57	2,80	3,20	3,67	2,99	3,34
Liguria	5,75	4,42	5,10	4,29	3,10	3,71	5,08	3,80	4,45	4,74	3,87	4,32	3,71	3,10	3,41	4,27	3,51	3,90	4,41	4,17	4,29	3,69	3,06	3,39	4,07	3,65	3,87
Lombardia	5,38	4,33	4,87	3,41	2,83	3,13	3,86	3,16	3,52	4,96	4,07	4,53	3,06	2,55	2,81	3,50	2,89	3,20	4,57	3,74	4,17	2,94	2,62	2,79	3,33	2,89	3,12
Venezia Tridentina	5,93	3,40	4,68	2,56	2,07	2,33	3,13	2,30	2,78	5,55	4,11	4,85	2,71	2,07	2,40	3,17	2,40	2,80	5,61	3,30	4,51	2,32	1,91	2,12	2,88	2,14	2,51
Veneto	4,15	3,36	3,77	3,26	2,83	3,05	3,41	2,92	3,17	3,69	3,12	3,41	3,10	2,44	2,78	3,20	2,56	2,89	3,27	3,03	3,16	2,80	2,24	2,43	2,89	2,38	2,64
Venezia Giulia e Zara	4,52	3,60	4,06	2,49	2,36	2,43	3,13	2,74	2,94	3,99	3,08	3,55	2,82	2,39	2,61	3,18	2,59	2,90	3,91	2,98	3,47	2,48	2,27	2,48	2,93	2,49	2,72
Emilia	5,05	3,76	4,42	3,98	2,92	3,47	4,26	3,14	3,72	4,70	3,64	4,19	3,50	2,89	3,20	3,82	3,09	3,47	4,52	3,62	4,08	3,43	2,93	3,19	3,72	3,12	3,43
Toscana	5,26	4,46	4,87	4,03	3,06	3,56	4,38	3,46	3,93	4,97	4,17	4,58	3,66	3,11	3,40	4,03	3,42	3,73	4,15	3,67	3,92	4,00	3,04	3,54	4,05	3,22	3,65
Marche	5,26	4,01	4,66	4,11	3,46	3,80	4,31	3,55	3,94	4,32	4,26	4,29	4,19	3,39	3,79	4,21	3,53	3,88	4,45	3,40	3,93	3,69	3,26	3,48	3,82	3,29	3,56
Umbria	5,88	4,20	5,07	4,51	3,98	4,26	4,81	4,03	4,43	5,52	4,39	4,97	4,46	3,46	3,97	4,69	3,66	4,19	5,81	4,03	4,93	4,22	3,76	3,99	4,57	3,82	4,20
Lazio	4,74	3,98	4,37	4,21	3,49	3,85	4,42	3,68	4,06	4,43	3,45	3,95	3,75	3,62	3,69	4,02	3,55	3,70	4,04	3,46	3,75	3,82	3,20	3,42	3,91	3,30	3,62
Abruzzi e Molise	5,04	4,91	4,98	4,46	3,85	4,17	4,53	3,98	4,26	5,61	5,10	5,37	4,36	3,66	4,02	4,50	3,82	4,17	5,82	4,43	5,16	4,35	3,78	4,98	4,53	3,86	4,21
Campania	6,12	5,10	5,63	4,40	3,66	4,04	5,11	4,25	4,69	6,01	5,19	5,61	4,48	3,79	4,15	5,12	4,37	4,76	5,56	4,91	5,24	4,25	3,55	3,91	4,80	4,13	4,47
Puglie	5,28	4,01	4,67	3,94	3,33	3,64	4,76	3,74	4,26	4,96	3,69	4,35	4,28	3,16	3,78	4,69	3,48	4,11	4,83	3,88	4,37	3,91	3,56	3,74	4,47	3,75	4,12
Basilicata	6,90	6,16	6,54	4,78	4,50	4,61	5,12	4,79	4,96	5,80	5,26	5,54	4,08	4,04	4,06	4,40	4,25	4,33	4,60	5,63	5,25	3,96	3,98	3,97	4,12	4,27	4,19
Calabria	4,29	4,31	4,30	3,55	2,85	3,21	3,68	3,10	3,40	4,50	3,53	4,04	3,69	3,06	3,38	3,83	3,14	3,49	4,48	3,65	4,08	3,32	3,01	3,17	3,53	3,12	3,33
Sicilia	4,69	3,73	4,22	4,38	3,68	4,05	4,58	3,71	4,16	4,43	3,72	4,09	4,35	3,63	4,01	4,40	3,69	4,00	4,30	3,46	3,89	4,42	3,70	4,07	4,34	3,54	3,95
Sardegna	2,76	1,38	2,10	3,07	2,38	2,74	3,02	2,21	2,63	1,96	1,89	1,98	2,91	2,59	2,76	2,75	2,47	2,62	3,89	3,11	3,51	3,21	2,71	2,47	3,33	2,78	3,07
REGNO....	5,12	4,10	4,63	3,81	3,16	3,49	4,23	3,46	3,86	4,80	3,92	4,38	3,66	3,04	3,36	4,03	3,33	3,69	4,54	3,79	4,18	3,53	3,00	3,27	3,86	3,26	3,57

(a) Nati vivi e partoriti morti.

Nel totale del Regno e nel complesso dei Comuni dei singoli compartimenti, eccettuando la Basilicata nel 1928, si ha una maggiore frequenza di maschi fra i partoriti morti: lo stesso accade, eccettuando pure per il 1928 la Basilicata, per i partoriti morti nei Comuni non Centri di tutti i compartimenti, e per i Centri, se si eccettuano nel 1926 le Calabrie e nel 1928 la Basilicata.

La proporzione dei partoriti morti nei Centri è superiore a quella che si nota negli altri Comuni e ciò può essere in dipendenza: sia del maggior numero di illegittimi che sono registrati nei Centri e nei quali, come è noto, la proporzione dei partoriti morti è maggiore che nei legittimi; sia in dipendenza di fattori sociali, quali potrebbero essere il lavoro delle donne nelle industrie o la maggiore diffusione nei Centri di malattie che possono influire nella vita del feto durante la gravidanza, quali la sifilide, le intossicazioni croniche, ecc.

Quest'ultima ipotesi potrebbe anche essere confortata dal fatto che la maggior frequenza di partoriti morti si nota nel gruppo di Comuni i cui Centri contano dall'800 al 1000 per mille della popolazione totale e nei quali sono compresi molti dei più grandi Comuni e molte città industriali e marittime (Torino, Firenze, Livorno, Milano, Roma, Napoli, Palermo, ecc.)

Nel prospetto seguente è data la percentuale dei partoriti morti sul totale delle nascite nei 18 Comuni aventi più di 100 000 abitanti, nel complesso dei 300 Comuni che, al 1° dicembre 1921, avevano un centro di popolazione superiore a 10 000 abitanti, ripartiti in tre gruppi, e nei rimanenti Comuni del Regno. Nel prospetto LVII, come si è fatto nella statistica dell'anno precedente, si è calcolata la percentuale dei partoriti morti sul totale delle nascite anche per il complesso dei Comuni capiluoghi di provincia, degli ex capiluoghi di circondario, dei Comuni non capiluoghi che contavano non meno di 20 000 abitanti al censimento del 1921 e dei rimanenti Comuni del Regno, negli anni 1927 e 1928, nella circoscrizione al 31 dicembre 1928.

Percentuale dei partoriti morti sul totale delle nascite nei Comuni aventi più di 100 000 abitanti, nei 300 Comuni che, al 1° dicembre 1921 avevano un centro di popolazione superiore a 10 000 abitanti presenti, ripartiti in tre gruppi, e nei rimanenti Comuni del Regno.

PROSPETTO LVI.

COMUNI AVENTI PIÙ DI 100 000 ABITANTI PRESENTI ALLA DATA DEL CENSIMENTO DEL 1° DICEMBRE 1921	PARTORITI MORTI SU 100 NASCITE (a)									GRUPPI DI COMUNI	PARTORITI MORTI SU 100 NASCITE (a)								
	1926			1927			1928				1926			1927			1928		
	Secondo la circoscrizione territoriale al 31 dicembre 1928										Secondo la circoscrizione territoriale al 31 dicembre 1928								
	M	F	Tot.	M	F	Tot.	M	F	Tot.		M	F	Tot.	M	F	Tot.	M	F	Tot.
Napoli	6,97	5,87	6,43	6,72	5,86	6,30	6,24	5,65	5,95	<p>Comuni che, al 1° dicembre 1921, avevano un centro di popolazione superiore a 10 000 abitanti, classificati nei tre seguenti gruppi:</p> <p>1° - Nei 170 Comuni, nei quali la popolazione dei Centri era in proporzione fra 800 e 1000 per 1000 della popolazione totale dei Comuni stessi</p> <p>2° - Nei 98 Comuni, in cui tale proporzione era compresa fra 500 e 799 per 1000</p> <p>3° - Nei 32 Comuni, in cui tale proporzione era minore del 500 per 1000.</p> <p>TOTALE dei 300 Comuni...</p> <p>Nei rimanenti Comuni del Regno..</p> <p>NEL COMPLESSO dei Comuni del Regno..</p>									
Milano	5,09	4,22	4,67	4,84	3,88	4,37	4,28	3,65	3,98		5,33	4,32	4,84	4,96	4,06	4,52	4,76	3,95	4,37
Roma	4,64	4,06	4,36	4,25	3,24	3,75	3,97	3,34	3,67		4,83	3,77	4,32	4,55	3,68	4,13	4,13	3,59	3,87
Genova.....	5,22	4,23	4,74	4,47	3,54	4,03	4,20	4,12	4,16		4,84	3,93	4,40	4,67	3,89	4,30	4,50	3,51	4,03
Torino	6,40	5,05	5,74	4,93	3,83	4,39	4,51	3,72	4,13		5,12	4,10	4,63	4,80	3,92	4,38	4,54	3,79	4,18
Palermo.....	5,84	4,67	5,27	5,08	4,27	4,69	4,51	3,74	4,14										
Catania	2,42	2,03	2,23	2,64	1,62	2,15	3,09	2,52	2,82		3,81	3,16	3,49	3,66	3,04	3,36	3,53	3,00	3,27
Firenze.....	6,71	4,96	5,85	6,72	6,11	6,42	5,26	4,41	4,84		4,23	3,46	3,86	4,03	3,33	3,69	3,86	3,26	3,57
Venezia	2,66	2,44	2,55	2,07	1,90	1,99	1,96	2,01	1,98										
Trieste	3,34	2,71	3,03	3,36	3,04	3,21	3,99	2,22	3,15										
Bologna	4,81	4,52	4,67	5,17	4,10	4,65	3,39	3,58	3,48										
Messina	2,61	1,61	2,12	2,85	2,44	2,66	2,24	2,27	2,26										
Bari delle Puglie	4,53	3,84	4,19	4,32	3,30	3,82	4,54	3,92	4,24										
Livorno	3,00	3,79	3,39	2,85	2,93	2,89	3,03	2,52	2,79										
Padova	5,66	3,60	4,66	4,42	4,14	4,28	3,78	3,78	3,78										
Ferrara	4,18	3,66	3,93	5,14	3,50	4,32	4,77	4,34	4,56										
Taranto	6,53	3,81	5,23	5,75	3,35	4,62	4,38	3,47	3,96										
Brescia.....	5,70	5,38	5,55	5,34	4,72	5,04	4,72	3,98	4,36										

(a) Nati vivi e partoriti morti.

Percentuale dei partoriti morti sul totale delle nascite, durante gli anni 1927 e 1928, nel complesso dei Comuni capiluoghi di provincia, dei Comuni ex capiluoghi di circondario, dei Comuni non capiluoghi che contavano non meno di 20 000 abitanti presenti al censimento del 1° dicembre 1921 e dei rimanenti Comuni del Regno.

PROSPETTO LVII.

GRUPPI DI COMUNI	PARTORITI MORTI SU 100 NASCITE (a)					
	1927			1928		
	M	F	Totale	M	F	Totale
	Secondo la circoscrizione territoriale al 31 dicembre 1928					
Nei 92 Comuni che nel 1927 e 1928 erano capiluoghi di provincia.....	4,76	3,95	4,37	4,44	3,85	4,15
Nei 149 Comuni ex capiluoghi di circondario.....	4,74	3,63	4,20	4,52	3,52	4,04
Nei 79 Comuni non capiluoghi che contavano non meno di 20 000 abitanti presenti alla data del censimento del 1921.....	4,78	4,04	4,42	4,60	3,71	4,17
Nei rimanenti Comuni del Regno.....	3,68	3,05	3,38	3,55	3,02	3,30
NEL COMPLESSO dei Comuni del Regno ...	4,03	3,33	3,69	3,86	3,26	3,57

Nel prospetto seguente è data la proporzione dei partoriti morti, d'ambo i sessi, nei singoli compartimenti del Regno, durante gli anni 1927 e 1928, classificati secondo la filiazione legittima e illegittima a 100 nascite delle due categorie.

Proporzione dei partoriti morti nei singoli compartimenti e nel Regno, durante gli anni 1927 e 1928, classificati secondo la filiazione, in rapporto a 100 nascite legittime e illegittime.

PROSPETTO LVIII.

COMPARTIMENTI	PARTORITI MORTI																	
	Cifre proporzionali a 100 nascite (a)																	
	1927						1928											
	Secondo la circoscrizione territoriale al 31 dicembre 1928						Secondo la circoscrizione territoriale al 31 dicembre 1928											
	Nel complesso dei Centri			Nel complesso degli altri Comuni			Nel compartimento			Nel complesso dei Centri			Nel complesso degli altri Comuni			Nel compartimento		
Totale	Legittime	Illegittime e di stato civile ignoto	Totale	Legittime	Illegittime e di stato civile ignoto	Totale	Legittime	Illegittime e di stato civile ignoto	Totale	Legittime	Illegittime e di stato civile ignoto	Totale	Legittime	Illegittime e di stato civile ignoto	Totale	Legittime	Illegittime e di stato civile ignoto	
Piemonte.....	4,26	4,23	4,62	3,30	3,26	4,64	3,51	3,47	4,63	3,81	3,76	4,31	3,20	3,14	5,07	3,34	3,28	4,72
Liguria.....	4,32	4,12	6,59	3,41	3,40	3,07	3,90	3,78	5,77	4,29	4,10	6,67	3,39	3,35	4,39	3,87	3,74	6,00
Lombardia.....	4,53	4,39	6,13	2,81	2,76	4,82	3,20	3,11	5,43	4,17	4,12	4,80	2,79	2,74	4,59	3,12	3,05	4,69
Venezia Tridentina.....	4,85	4,38	7,71	2,40	2,33	3,63	2,80	2,64	5,06	4,51	4,22	6,20	2,12	2,00	4,10	2,51	2,34	4,82
Veneto.....	3,41	3,32	4,17	2,78	2,72	3,63	2,89	2,82	3,76	3,16	3,14	3,28	2,53	2,45	3,75	2,64	2,56	3,63
Venezia Giulia e Zara.....	3,55	3,45	4,06	2,61	2,47	4,30	2,90	2,75	4,18	3,47	3,56	3,07	2,38	2,26	3,70	2,72	2,63	3,38
Emilia.....	4,19	3,95	5,64	3,20	3,07	4,18	3,47	3,30	4,63	4,03	4,05	4,28	3,19	3,13	3,64	3,43	3,37	3,86
Toscana.....	4,58	4,40	6,92	3,40	3,35	4,53	3,73	3,64	5,57	3,92	3,78	5,74	3,54	3,43	4,42	3,65	3,53	6,11
Marche.....	4,29	4,21	5,51	3,79	3,76	4,43	3,88	3,84	4,65	3,93	3,94	3,86	3,48	3,39	5,53	3,56	3,49	5,17
Umbria.....	4,97	4,67	10,08	3,97	3,93	4,56	4,19	4,10	5,73	4,93	4,80	7,02	3,99	3,90	5,49	4,20	4,10	5,83
Lazio.....	3,95	3,63	6,54	3,69	3,67	4,06	3,79	3,66	5,58	3,75	3,64	4,72	3,52	3,45	5,17	3,62	3,53	4,87
Abruzzi e Molise.....	5,37	5,27	7,12	4,02	3,98	5,35	4,17	4,13	5,69	5,16	5,10	6,20	4,08	4,04	5,45	4,21	4,17	5,61
Campania.....	5,61	5,46	8,63	4,15	4,12	5,32	4,76	4,67	7,26	5,24	5,13	7,33	3,91	3,89	5,00	4,47	4,41	6,47
Puglie.....	4,35	4,29	6,21	3,73	3,69	5,87	4,11	4,05	6,11	4,37	4,35	4,92	3,74	3,70	5,44	4,12	4,09	5,08
Basilicata.....	5,54	5,53	6,25	4,06	4,05	4,41	4,33	4,32	4,66	5,25	5,20	6,06	3,97	3,92	6,21	4,19	4,14	6,50
Calabria.....	4,04	3,81	7,09	3,38	3,31	4,73	3,49	3,40	5,26	4,03	4,11	3,79	3,17	3,16	3,29	3,33	3,33	3,40
Sicilia.....	4,09	4,06	4,86	4,01	3,93	6,36	4,06	4,02	5,33	3,89	3,88	4,29	4,07	4,04	5,04	3,95	3,93	4,53
Sardegna.....	1,93	1,80	3,54	2,76	2,72	3,81	2,62	2,57	3,72	3,51	3,28	6,65	2,97	2,95	3,66	3,07	3,00	4,60
REGNO ...	4,33	4,26	6,00	3,36	3,31	4,39	3,69	3,62	5,05	4,18	4,13	4,87	3,27	3,22	4,37	3,57	3,52	4,58

(a) Nati vivi e partoriti morti.

CAPO VI.

**NASCITE SECONDO IL SESSO E I MESI
NUMERO MEDIO DEI FIGLI LEGITTIMI PER MATRIMONIO.**

§ I.

Nascite secondo il sesso.

Nel seguente prospetto è data la proporzione delle nascite maschili per ogni 1 000 nascite femminili nel Regno, dal 1872 in poi, per i nati vivi, per i partoriti morti e per il complesso delle nascite.

Proporzione delle nascite maschili per ogni 1 000 nascite femminili nel Regno durante gli anni dal 1872 al 1928.

PROSPETTO LIX.

A N N I	Maschi per 1000 femmine			A N N I	Maschi per 1000 femmine			
	Nati vivi	Partoriti morti	In complesso		Nati vivi	Partoriti morti	In complesso	
Regno (nei vecchi confini)	1872-74 (a)	1 065	1 358	1 073	1924	1 054	1 299	1 063
	1875-84 (a)	1 062	1 317	1 069	1925	1 050	1 281	1 059
	1885-94 (a)	1 058	1 298	1 066	<i>Complesso dei Centri e degli altri Comuni</i>			
	1895-904 (a)	1 057	1 285	1 065	1926 { Centri	1 050	1 324	1 062
	1905-14 (a)	1 054	1 271	1 062	1926 { altri Comuni...	1 048	1 272	1 055
	1915	1 050	1 274	1 059	(b) Totale ...	1 048	1 292	1 057
	1916	1 054	1 284	1 062	1927 { Centri	1 056	1 304	1 066
	1917	1 060	1 252	1 067	1927 { altri Comuni...	1 051	1 273	1 058
	1918	1 055	1 247	1 064	(b) Totale ...	1 053	1 285	1 061
	1919	1 057	1 283	1 066	1928 { Centri	1 057	1 273	1 065
	1920	1 060	1 276	1 069	1928 { altri Comuni...	1 064	1 259	1 070
	1921-23 (a)	1 052	1 281	1 061	(b) Totale ...	1 062	1 265	1 068
				Regno (negli attuali confini)				

In complesso, dal 1872 in poi, l'eccedenza delle nascite maschili su quelle femminili tende a decrescere abbastanza sensibilmente. Negli anni di guerra e dell'immediato dopo-guerra non si nota, in Italia, quell'anormale e considerevole aumento nel rapporto dei sessi che si è riscontrato in altri Stati belligeranti, specialmente in Inghilterra, dove il rapporto dei sessi nei nati vivi crebbe da una media di 1 038 negli anni 1911-15 a 1 050 nel 1916-19, e in Germania, dove il rapporto di tutte le nascite da 1 061 nel 1906-15 salì a 1 077 nel 1916-19, continuando a mantenersi allo stesso livello anche negli anni successivi sino al 1922. In Italia, rapporti un pò più elevati della media del 1905-14, si riscontrano negli anni dal 1917 al 1920 e nel 1928, nel quale anno il rapporto salì a 1 068.

Considerando le nascite (nati vivi e nati morti) secondo la filiazione legittima e illegittima (veggasi il prospetto seguente), il rapporto dei sessi risulta, dal 1872 in poi, sempre notevolmente minore per le nascite illegittime. La minore mascolinità degli illegittimi fu già attribuita dal BERNOULLI, dal LEXIS

(a) Medie annuali.

(b) I dati nel complesso dei Centri e nel complesso degli altri Comuni del Regno, per gli anni 1926, 1927 e 1928, sono a parità di territorio, e cioè, nella circoscrizione territoriale a tutto il 31 dicembre 1928.

Si è visto come, senza tener conto della legittimità della filiazione, la proporzione dei partoriti morti su 100 nascite differisca quando si prendano in esame le cifre dei Centri e degli altri Comuni.

Anche se si tiene conto della legittimità, si nota che nel complesso dei Centri del Regno il numero dei partoriti morti su 100 nascite è superiore a quello degli altri Comuni, e lo è, sia per i legittimi, sia per gli illegittimi.

Lo stesso sembra verificarsi, di massima, nei Centri dei singoli compartimenti, nei quali, però, per i due anni presi in esame, si hanno le seguenti eccezioni: per il 1927, nella Sardegna i partoriti morti su 100 nascite sono superiori negli altri Comuni, sia per i legittimi, sia per gli illegittimi; nel Lazio ciò si verifica solo nei legittimi; e nel Piemonte, nella Venezia Giulia e nella Sicilia, soltanto negli illegittimi: per il 1928, nel Piemonte, Veneto, Venezia Giulia e Zara, Toscana, Marche, Lazio e Puglie, i partoriti morti su 100 nascite sono superiori negli altri Comuni soltanto negli illegittimi; nella Sicilia il fenomeno si osserva tanto nei legittimi quanto negli illegittimi.

Inoltre appare costante, nel 1928, come per gli anni precedenti, una proporzione di partoriti morti maggiore fra gli illegittimi che fra i legittimi, sia per il Regno, sia per i singoli compartimenti.

Le ragioni di ciò non potrebbero essere messe in luce se non attraverso esami delle cause di morte, delle malattie della madre, della storia della gravidanza, ecc.; ma si ritiene di non essere molto lontani dal vero pensando che le condizioni morali in cui si svolge la gestazione per gli illegittimi, la maggior proporzione di eredi luetici che si riscontra fra i medesimi, e che risulta, sia da ricerche condotte in alcuni brefotrofi, sia dall'esame delle statistiche delle cause di morte, possono spiegare questa minore resistenza vitale.

e da altri autori, al maggior numero di aborti che si verifica in questo gruppo, nel quale anche la percentuale di partoriti morti supera notevolmente quella dei legittimi.

Proporzione delle nascite maschili per ogni 1 000 nascite femminili nel Regno, distinte secondo la filiazione, durante il periodo d'anni corso dal 1872 al 1928 (a).

PROSPETTO LX.

A N N I		Maschi per 1 000 femmine						
		nei legittimi			negli illegittimi ed esposti			
		Nati vivi	Partoriti morti	Totale nascite	Nati vivi	Partoriti morti	Totale nascite	
Regno (nei vecchi confini)	1872-75 (media annua).....	1 066	1 354	1 073	1 049	1 266	1 056	
	1876-80 »	1 064	1 330	1 071	1 053	1 228	1 059	
	1881-85 »	1 061	1 316	1 069	1 052	1 216	1 058	
	1886-90 »	1 060	1 323	1 068	1 043	1 203	1 050	
	1891-95 »	1 059	1 298	1 067	1 041	1 201	1 048	
	1896-900 »	1 057	1 297	1 065	1 052	1 183	1 059	
	1901-905 »	1 057	1 282	1 066	1 055	1 205	1 063	
	1906-910 »	1 055	1 269	1 063	1 051	1 204	1 059	
	1911-914 »	1 053	1 288	1 061	1 043	1 205	1 052	
	1915-918 »	1 054	1 272	1 062	1 046	1 206	1 057	
	1919-923 »	1 055	1 289	1 064	1 049	1 182	1 058	
	Regno (negli attuali confini)	1924-925 »	1 052	1 299	1 061	1 046	1 184	1 054
		1926 {	Complesso dei Centri.....	1 051	1 325	1 062	1 036	1 322
Complesso degli altri Comuni del Regno			1 048	1 276	1 055	1 031	1 225	1 041
		Nel Regno ...	1 049	1 294	1 057	1 033	1 268	1 046
1927 {		Complesso dei Centri.....	1 057	1 313	1 067	1 039	1 220	1 049
		Complesso degli altri Comuni del Regno	1 051	1 282	1 053	1 049	1 128	1 052
		Nel Regno ...	1 053	1 294	1 061	1 045	1 172	1 051
1928 {		Complesso dei Centri.....	1 058	1 280	1 066	1 046	1 202	1 053
		Complesso degli altri Comuni del Regno	1 064	1 253	1 069	1 063	1 366	1 075
		Nel Regno ...	1 062	1 263	1 068	1 056	1 288	1 065

§ II.

La stagionalità delle nascite nel 1927 e 1928.

Nei prospetti LXI, LXII e LXIII, diamo la media giornaliera per ciascun mese, fatta uguale a 100 la media giornaliera dell'anno, dei nati vivi, dei partoriti morti e delle nascite in complesso nel Regno, durante gli anni 1927 e 1928, con la distinzione per i Comuni che, al 1° dicembre 1921, avevano un centro di popolazione superiore a 10 000 abitanti, e per i restanti Comuni del Regno.

La distribuzione delle nascite (nati vivi e nati morti) per mesi è molto simile nei due anni presi in esame. Non sono attendibili le cifre indicanti la frequenza delle nascite nel dicembre e nel gennaio, perchè è noto (e l'Istituto Centrale di Statistica ha già provocato provvedimenti al riguardo) che era

(a) I dati per il complesso dei Centri e degli altri Comuni del Regno per gli anni 1926, 1927 e 1928, sono a parità di territorio, e cioè nella circoscrizione territoriale a tutto il 31 dicembre 1928.

invalso l'uso di ritardare al gennaio la denuncia di molte nascite avvenute nel dicembre precedente (a).

Ed infatti, dai prospetti suddetti, si rileva come il fenomeno delle denunce ritardate di nascita sia, per il complesso delle nascite e per i nati vivi, più frequente per i maschi che per le femmine. Il movente principale di queste false denunce risiede nel desiderio di far ritardare di un anno il servizio militare ai maschi e di far apparire più giovani di un anno le femmine. La postecipazione della data di nascita non si verifica solo in Italia, ma anche in altri Stati (b).

Per i partoriti morti l'indice del gennaio non mostra molta differenza con quello del dicembre, non essendovi motivo per falsare la data della nascita.

Eccettuati i mesi ora detti, la frequenza delle nascite si distribuisce costantemente, con i suoi massimi, in febbraio, marzo ed aprile negli anni 1927 e 1928, mentre i minimi sono, per l'anno 1927, nei mesi di giugno, luglio ed agosto, e per il 1928, nei mesi di maggio, giugno e luglio.

Per i Centri, nel 1927, la frequenza maggiore dei nati vivi si nota in febbraio, marzo e aprile, nel 1928 a tali mesi si unisce anche il novembre con un numero indice uguale a quello di aprile; per gli altri Comuni, tale frequenza si nota pure nei mesi di febbraio, marzo ed aprile; senza alcuna differenza fra il 1927 e il 1928. I minimi invece, per i Centri, sono, nel 1927, in agosto e giugno, e nel 1928, in maggio e agosto; mentre, per gli altri Comuni, nel 1927, sono in luglio e agosto, e nel 1928 in giugno e luglio, eccettuando sempre, per le ragioni già dette, i mesi di gennaio e dicembre.

Infine, nel prospetto LXIV, è data la percentuale dei partoriti morti sul totale delle nascite, nei singoli mesi dell'anno 1928, in ciascun compartimento e nel Regno.

Non sono attendibili le cifre proporzionali dei partoriti morti su 100 nascite, per i mesi di dicembre e di gennaio, per le ragioni sopra accennate, tuttavia, il fatto che, a parte quelle del dicembre e del gennaio, le cifre più alte si riscontrano, generalmente, per il Regno, nei mesi di febbraio, marzo, aprile e novembre, come appare dalle statistiche degli anni dal 1925 al 1928, farebbe supporre che la stagione invernale abbia una certa influenza nel determinare la morte intrauterina o intra partum del feto. Si potrebbe anche pensare che non tutti i Comuni tengano conto del criterio con il quale, ai fini statistici, viene considerato il partorito morto, criterio esposto al principio del capitolo V, ma considerino invece come partoriti morti i bambini senza vita al momento della denuncia, abbiano essi o non abbiano vissuto dopo il parto. In questo caso si potrebbe ammettere che i rigori della stagione influiscano su questa maggior frequenza di partoriti morti, poichè, nei climi più freddi e nelle classi più povere, difetti di assistenza potrebbero, più facilmente che in altre stagioni, determinare una maggiore mortalità nelle prime ore o nei primissimi giorni di vita.

(a) Veggasi: R. decreto-legge, 3 agosto 1928, n. 1922, il quale, modificando la legge sul reclutamento del R. Esercito, dà facoltà al Ministro della Guerra, quando lo creda opportuno, di ordinare, di concerto col Ministro della Marina, che siano iscritti nelle liste di leva di una data classe, in tutti i Comuni del Regno, o in parte di essi, sulla base delle segnalazioni dell'Istituto Centrale di Statistica, i cittadini nati all'inizio dell'anno successivo a quello della classe a cui si riferiscono le liste.

(b) Cfr. C. GINI, *Intorno alla portata e agli effetti delle false denunce di nascita per i nati denunciati al principio dell'anno*. — Relazioni presentate alla XVIII e XIX Sessione dell'Istituto Internazionale di Statistica. Varsavia, 1929 e Tokio, 1930; e il vol. XXV degli « Annali di Statistica » in cui sono sviluppate le due relazioni su citate.

A ciò si aggiunga che, durante l'inverno, le difficoltà di comunicazioni possono ritardare la denuncia di nascita più che in altre stagioni: si accresce, così, il numero dei partoriti morti, se non è rispettato il principio di non registrare fra questi i bambini nati vivi, ma morti prima della denuncia.

Media giornaliera, per ciascun mese, dei nati vivi nel Regno, distinti per sesso, durante gli anni 1927 e 1928, facendo uguale a 100 la media giornaliera dei singoli anni (a).

PROSPETTO LXI.

M E S I	1927									1928								
	NATI VIVI (numeri indici)																	
	Nei Comuni aventi un centro di popolazione superiore a 10000 abitanti			Nel complesso degli altri Comuni del Regno			Nel complesso del Regno			Nei Comuni aventi un centro di popolazione superiore a 10000 abitanti			Nel complesso degli altri Comuni del Regno			Nel complesso del Regno		
	M	F	Tot.	M	F	Tot.	M	F	Tot.	M	F	Tot.	M	F	Tot.	M	F	Tot.
Gennaio	150	130	140	121	113	117	130	118	124	141	127	134	125	118	122	130	121	126
Febbraio	109	111	110	112	113	112	111	112	112	112	112	112	115	116	115	114	115	114
Marzo	102	104	103	110	110	110	108	108	108	106	106	106	110	111	111	108	110	109
Aprile	99	101	100	105	105	105	103	104	104	97	99	98	100	101	101	99	101	100
Maggio	96	96	96	97	98	97	97	97	97	90	91	90	92	93	93	91	92	92
Giugno	93	93	93	92	92	92	92	92	92	93	93	93	91	90	90	91	91	91
Luglio	94	94	94	91	91	91	92	92	92	94	93	94	92	91	92	93	92	92
Agosto	91	91	91	90	90	90	90	90	90	91	91	91	93	94	93	92	93	93
Settembre	96	94	95	99	98	99	98	97	97	94	94	94	98	97	98	97	96	96
Ottobre	94	96	95	99	99	99	98	98	98	95	97	96	97	97	97	97	97	97
Novembre	95	98	97	97	98	97	96	98	97	97	99	98	97	99	98	97	99	98
Dicembre	81	94	87	89	94	91	86	94	90	91	97	94	90	93	91	90	94	92
Anno...	100	100	100	100	100	100	100	100	100	100	100	100	100	100	100	100	100	100

Media giornaliera, per ciascun mese, dei partoriti morti nel Regno, distinti per sesso, durante gli anni 1927 e 1928, facendo uguale a 100 la media giornaliera dei singoli anni (a).

PROSPETTO LXII.

M E S I	1927									1928								
	PARTORITI MORTI (numeri indici)																	
	Nei Comuni aventi un centro di popolazione superiore a 10000 abitanti			Nel complesso degli altri Comuni del Regno			Nel complesso del Regno			Nei Comuni aventi un centro di popolazione superiore a 10000 abitanti			Nel complesso degli altri Comuni del Regno			Nel complesso del Regno		
	M	F	Tot.	M	F	Tot.	M	F	Tot.	M	F	Tot.	M	F	Tot.	M	F	Tot.
Gennaio	112	117	114	117	113	115	115	115	115	116	118	117	120	123	121	118	121	119
Febbraio	111	116	113	120	121	120	117	119	118	108	110	109	122	125	124	117	119	118
Marzo	100	96	98	111	110	110	107	105	106	106	110	108	118	114	116	113	113	113
Aprile	98	101	99	103	105	106	103	103	103	99	99	99	105	104	105	103	102	102
Maggio	89	98	93	92	93	93	91	95	93	86	95	90	92	90	91	90	92	91
Giugno	92	86	89	82	88	85	86	87	87	95	96	95	88	84	87	91	89	90
Luglio	92	89	91	86	87	86	89	88	88	89	85	87	80	85	82	84	85	84
Agosto	83	95	88	89	84	87	87	88	87	94	85	90	86	83	85	89	84	87
Settembre	98	91	95	85	98	91	90	95	92	95	92	94	87	88	88	90	90	90
Ottobre	105	98	102	95	92	94	99	95	97	95	97	96	92	91	92	93	93	93
Novembre	110	101	106	105	98	102	107	99	103	105	99	102	103	99	101	103	99	101
Dicembre	111	114	112	111	112	111	111	113	112	111	118	114	107	114	110	109	115	112
Anno ...	100	100	100	100	100	100	100	100	100	100	100	100	100	100	100	100	100	100

(a) I dati di questo prospetto per il complesso dei Centri e degli altri Comuni del Regno si riferiscono al territorio quale era alla fine di ciascuno degli anni 1927 e 1928.

Media giornaliera, per ciascun mese, delle nascite (a) nel Regno, distinte per sesso, durante gli anni 1927 e 1928, facendo uguale a 100 la media giornaliera dei singoli anni (b).

PROSPETTO LXIII.

MESI	1927									1928								
	NASCITE (numeri indici)																	
	Nei Comuni aventi un centro di popolazione superiore a 10.000 abitanti			Nel complesso degli altri Comuni del Regno			Nel complesso del Regno			Nei Comuni aventi un centro di popolazione superiore a 10.000 abitanti			Nel complesso degli altri Comuni del Regno			Nel complesso del Regno		
	M	F	Tot.	M	F	Tot.	M	F	Tot.	M	F	Tot.	M	F	Tot.	M	F	Tot.
Gennaio	148	130	139	120	113	117	129	118	124	140	127	133	125	118	122	130	121	126
Febbraio	109	111	110	112	113	113	111	113	112	112	112	112	115	116	115	114	115	114
Marzo	102	104	103	110	110	110	108	108	108	106	106	106	110	112	111	109	110	109
Aprile	99	101	100	105	105	105	103	104	103	97	99	98	100	102	101	99	101	100
Maggio	95	96	96	97	98	97	96	97	97	90	91	90	92	93	93	91	92	92
Giugno	93	93	93	92	92	92	92	92	92	93	93	93	90	90	90	91	91	91
Luglio	94	94	94	91	90	91	92	91	92	94	93	94	92	91	91	92	92	92
Agosto	90	91	90	90	90	90	90	90	90	91	91	91	93	94	93	92	93	92
Settembre	96	94	95	99	98	98	98	97	97	94	94	94	98	97	97	96	96	96
Ottobre	95	96	95	99	99	99	98	98	98	95	97	96	97	97	97	97	97	97
Novembre	96	98	97	97	98	97	97	98	97	97	99	98	97	99	98	97	99	98
Dicembre	83	94	88	89	95	92	87	95	91	92	98	95	91	93	92	91	95	93
Anno ...	100	100	100	100	100	100	100	100	100	100	100	100	100	100	100	100	100	100

Percentuale dei partoriti morti sul totale delle nascite, nei singoli mesi dell'anno 1928, in ciascun compartimento e nel Regno.

PROSPETTO LXIV.

COMPARTIMENTI	Cifre proporzionali a 100 nascite (a)													
	Gennaio	Febbraio	Marzo	Aprile	Maggio	Giugno	Luglio	Agosto	Settembre	Ottobre	Novembre	Dicembre	Anno	
Piemonte	3,62	3,48	3,83	3,66	3,09	3,01	2,77	3,00	3,11	3,02	3,66	3,76	3,34	
Liguria	4,05	4,46	3,89	3,77	3,98	3,82	3,32	4,17	3,25	3,40	4,01	4,22	3,87	
Lombardia	3,44	3,33	3,32	3,13	3,24	3,32	2,63	2,72	2,73	3,00	3,27	3,29	3,12	
Venezia Tridentina	3,11	2,08	2,76	2,89	2,58	3,04	1,35	2,37	1,43	2,52	2,71	2,40	2,51	
Veneto	2,70	3,39	2,69	2,77	2,84	2,70	2,44	2,35	2,23	2,14	2,53	2,98	2,64	
Venezia Giulia e Zara	3,29	3,05	2,55	2,84	2,52	2,21	2,37	2,42	3,36	2,08	2,73	2,99	2,72	
Emilia	3,63	3,63	3,80	3,58	3,65	3,38	3,15	2,96	2,97	3,56	3,06	3,66	3,43	
Toscana	3,72	3,47	3,74	4,16	4,17	3,85	3,23	3,01	3,49	3,28	3,48	4,12	3,65	
Marche	4,31	3,67	4,00	3,48	3,22	3,24	3,71	3,27	3,52	2,87	3,26	3,64	3,56	
Umbria	3,64	5,04	3,89	4,24	3,50	3,88	3,80	3,45	4,13	3,33	5,01	5,95	4,20	
Lazio	3,52	3,75	3,99	3,54	3,68	3,46	2,76	3,63	3,44	3,45	3,90	4,17	3,62	
Abruzzi e Molise	4,63	4,31	4,92	3,87	3,97	3,52	3,39	3,84	3,88	4,33	4,00	5,35	4,21	
Campania	3,61	4,54	4,23	4,92	4,38	4,49	4,39	4,28	4,21	4,32	4,60	6,25	4,47	
Puglie	3,57	3,84	4,36	4,02	3,64	3,86	4,39	3,82	4,34	4,15	4,35	5,35	4,12	
Basilicata	4,61	3,29	3,84	4,02	4,44	4,64	5,83	4,04	3,23	3,81	4,30	4,53	4,19	
Calabria	2,44	3,53	3,36	3,18	3,27	3,30	3,22	3,25	2,80	3,25	3,81	5,29	3,33	
Sicilia	2,83	3,36	3,94	4,03	3,76	4,18	3,95	4,29	4,37	4,35	4,29	4,71	3,95	
Sardegna	2,83	3,14	2,45	2,82	2,83	2,82	2,68	4,33	2,98	3,22	3,31	3,39	3,07	
REGNO	1928 ...	3,40	3,68	3,69	3,65	3,53	3,53	3,27	3,35	3,34	3,44	3,69	4,30	3,57
	1927 ...	3,42	3,88	3,62	3,68	3,54	3,47	3,56	3,58	3,50	3,66	3,93	4,54	3,69

(a) Nati vivi e partoriti morti.

(b) I dati di questo prospetto per il complesso dei Centri e degli altri Comuni del Regno si riferiscono al territorio quale era alla fine di ciascuno degli anni 1927 e 1928.

§ III.

Numero medio dei figli legittimi per matrimonio.

Nei volumi sul Movimento della popolazione dal 1872 al 1914, per ottenere il numero medio dei figli legittimi nati da un matrimonio, si è usato il metodo di ragguagliare il numero dei nati vivi legittimi o delle nascite legittime (compresi i partoriti morti) in un dato anno al numero dei matrimoni avvenuti nello stesso anno. Tale metodo è fondato sulla doppia ipotesi: 1°) che il numero dei matrimoni sia ogni anno il medesimo, 2°) che la produttività dei matrimoni, aventi una certa durata, si mantenga pure costante.

La grande diminuzione dei matrimoni e delle nascite, verificatasi negli anni di guerra, fece sospendere tale ricerca, che fu ripresa con l'anno 1924, essendo il numero dei matrimoni, da tale anno, tornato alla quota normale.

Nel volume sul Movimento della popolazione per l'anno 1926 e in quello per l'anno 1927, fu fatto notare che per ottenere, con migliore approssimazione, il numero medio dei figli legittimi nati da un matrimonio, converrebbe ragguagliare il numero dei nati in un dato anno al numero dei matrimoni avvenuti in un anno, che precede quello in esame, di un periodo corrispondente all'intervallo medio fra il matrimonio e la nascita di un figlio, che, secondo le ricerche fatte dal Gini, poteva calcolarsi per l'Italia nel periodo prebellico in 8 anni.

Si aggiungeva che tale metodo non si poteva adottare per gli anni 1926 e 1927, perchè sarebbe stato necessario ragguagliare il numero dei nati negli anni ora detti a quello dei matrimoni avvenuti negli anni 1918 e 1919 che, come si è detto, furono eccezionali per quanto riguarda la nuzialità.

Un'apposita ricerca eseguita per i nati nell'anno 1927, preordinata dal Gini, ha offerto al Gini stesso l'occasione di uno studio che consente di determinare, con un metodo notevolmente migliore, il numero medio dei figli legittimi nati da un matrimonio.

I dettagli di questo metodo e i risultati che se ne traggono sono esposti in « Appendice » alla presente Introduzione; qui basta ricordare che il metodo si è basato sulle probabilità con cui le nascite di un anno provengono dai matrimoni dello stesso anno e di ciascuno degli anni precedenti, nella ipotesi che i matrimoni contratti negli anni successivi non variano nè per numero nè per fecondità. Ciò costituisce l'applicazione di un principio, cui il Gini aveva fatto ricorso per misurare la mortalità della prima infanzia nei successivi mesi della guerra (1) e che l'Istituto ha applicato per calcolare i quozienti di mortalità dei bambini nei primi cinque anni di età dal 1873 in poi (2).

(1) Cfr. C. GINI: *Sulla mortalità infantile durante la guerra* in « Atti della Società Italiana di Ostetricia e Ginecologia » Vol. XIX, anno 1919, riprodotto in « Problemi Sociologici della Guerra » Bologna, Zanichelli, 1921.

(2) Cfr. L. GALVANI: *Calcolo delle probabilità di morte in generale e applicazione alla misura della mortalità infantile nella popolazione italiana dal 1873 in poi*, in « Annali di Statistica » serie VI, vol. XVII, 1931. Veggasi anche Cap. VIII, paragr. V della presente Introduzione, pag. * 123.

Il numero medio dei nati vivi legittimi per matrimonio dal 1903 al 1930, calcolato con il metodo suesposto, è:

PROSPETTO LXV.

ANNO DEL MATRIMONIO	Numero medio dei nati vivi legittimi per matrimonio	ANNO DEL MATRIMONIO	Numero medio dei nati vivi legittimi per matrimonio	ANNO DEL MATRIMONIO	Numero medio dei nati vivi legittimi per matrimonio
1930.....	3,51	1921.....	3,95	1912.....	4,28
1929.....	3,32	1920.....	4,65	1911.....	4,14
1928.....	3,42	1919.....	3,54	1910.....	4,36
1927.....	3,50	1918.....	2,99	1909.....	4,29
1926.....	3,51	1917.....	3,07	1908.....	4,45
1925.....	3,55	1916.....	3,54	1907.....	4,19
1924.....	3,60	1915.....	4,22	1906.....	4,27
1923.....	3,73	1914.....	4,16	1905.....	4,37
1922.....	3,84	1913.....	4,21	1904.....	4,42
				1903.....	4,26

Il numero medio dei nati vivi legittimi per matrimonio si mantiene pressochè costante dal 1903 al 1915, oscillando fra un massimo di 4.45 nel 1908 ed un minimo di 4.14 nel 1911. Con l'anno 1916 si incomincia a fare manifesta la riduzione del numero medio dei nati vivi legittimi, perchè si scende da 4.22 per il 1915 a 3.54 per il 1916, e la diminuzione continua nel 1917 (3.07) per raggiungere un minimo di 2.99 nel 1918. Cessata la guerra, si ha un brusco rialzo (3.54 nel 1919) e si giunge, nel 1920, a 4.65 che rappresenta il massimo per tutto il periodo considerato. Il numero medio dei nati vivi legittimi ha una subitanea depressione nel 1921 e continua a diminuire lentamente dal 1922 al 1929, rialzandosi leggermente per il 1930.

§ IV.

Matrimoni presumibilmente improduttivi per l'età degli sposi.

Come fu fatto nei precedenti volumi, diamo, anche in questo, il calcolo delle percentuali di matrimoni, nei quali la mancanza di prole può presumibilmente attribuirsi all'età troppo avanzata degli sposi, e precisamente, 65 anni per l'uomo e 50 per la donna (a).

In base a tale calcolo, si rileva che nei Centri la proporzione dei matrimoni presumibilmente improduttivi (23.01 nel 1926, 25.54 nel 1927 e 23.64 nel 1928) è superiore a quella degli altri Comuni (rispettivamente, 14.64, 16.15 e 15.30).

Si nota, inoltre, che il numero dei matrimoni che restarono presumibilmente improduttivi è venuto crescendo dal 1872 al 1914 (da 16 ogni mille matrimoni contratti nel Regno, durante gli anni dal 1872 al 1886, a 23 nel 1914); e di più ancora durante il periodo bellico, nel quale l'influenza della guerra si fece sentire maggiormente nella composizione delle coppie maritali secondo l'età, essendo diminuite, come è ovvio, quelle in età giovanile e per contro aumentate quelle

(a) Avvertiamo che nelle statistiche riguardanti il « Movimento della popolazione » per gli anni dal 1887 al 1913, non venne eseguita la classificazione dei matrimoni secondo le combinazioni di età degli sposi, la quale fu ripresa a partire dall'anno 1914; e quindi, si può fare soltanto il confronto dei dati degli anni dal 1914 al 1928 con quelli riguardanti il periodo che va dal 1872 al 1886.

nelle altre classi di età più anziane, perchè molte unioni, costituitesi da lungo tempo col solo vincolo religioso, vennero, in occasione appunto della guerra, legalizzate con la celebrazione del matrimonio civile, tantochè, nel 1917, il quoziente di tali matrimoni sali a 55 per ogni mille matrimoni. Va notato, però, che la maggior parte di tali unioni, legalizzate con la celebrazione del matrimonio civile, non deve considerarsi come mancante di prole.

Cessata la guerra, avvenne il fatto opposto, perchè furono contratti tutti i matrimoni ritardati dalla medesima nelle classi di età giovanile, e ciò spiega come il quoziente delle unioni improduttive, da 55 nel 1917 e da 48 nel 1918 ogni 1 000 matrimoni, sia disceso repentinamente a 20, a 13 e a 15 nel triennio 1919-21, e si sia mantenuto ancora basso negli anni dal 1922 al 1926 (17 per ogni 1.000 matrimoni). Nel 1927, tale quoziente è aumentato di quasi due punti rispetto a quello del 1926, e ciò può dipendere, forse, dalle regolarizzazioni, nel 1927, di molte unioni contratte col solo vincolo religioso, allo scopo di sfuggire alla tassa sui celibi. Nel 1928 il quoziente è diminuito di un punto rispetto a quello dell'anno precedente, e ciò conforterebbe la ipotesi ora accennata.

Classificazione dei matrimoni in cui le combinazioni dell'età degli sposi fanno presumere la mancanza di prole.

(Cifre proporzionali a 1 000 matrimoni contratti nel Regno durante gli anni sotto indicati).

PROSPETTO LXVI.

ANNI DI OSSERVAZIONE (a)	MATRIMONI PRESUMIBILMENTE IMPRODUTTIVI SU 1000 MATRIMONI			
	In complesso	Fra uomini atti alla procreazione e donne non più atte al concepimento	Fra uomini non più atti alla procreazione e donne atte al concepimento	Fra uomini non più atti alla procreazione e donne non più atte al concepimento
Periodo 1872-82 (Media annuale)	16,38	10,55	3,10	2,73
» 1883-86	16,10	10,90	2,63	2,57
Anno 1914	22,64	13,98	2,74	5,92
» 1915	27,37	17,47	2,92	6,98
» 1916	49,81	28,96	6,52	14,33
» 1917	55,24	32,27	7,58	15,39
» 1918	47,76	26,53	7,05	14,18
» 1919	19,65	11,23	2,94	5,48
» 1920	13,43	7,74	1,78	3,91
» 1921	15,14	8,72	2,15	4,27
» 1922	17,38	9,73	2,52	5,13
» 1923	17,15	9,19	2,60	5,36
» 1924 (b)	17,10	8,92	2,85	5,33
» 1925 (b)	17,12	9,18	2,81	5,13
» } Complesso dei Centri ...	23,01	13,22	3,07	6,72
» 1926 (b)(c) } Complesso degli altri Comuni	14,64	7,27	2,68	4,69
» } Totale ...	17,34	9,19	2,80	5,35
» } Complesso dei Centri ...	25,54	15,01	3,42	7,11
» 1927 (b)(c) } Complesso degli altri Comuni	16,15	8,80	2,86	4,49
» } Totale ...	19,16	10,79	3,04	5,33
» } Complesso dei Centri ...	23,64	13,35	3,14	7,15
» 1928 (b)(c) } Complesso degli altri Comuni	15,30	7,76	2,80	4,74
» } Totale ...	18,12	9,64	2,92	5,56

(a) Veggasi la nota (a) a pagina precedente.

(b) I dati per gli anni dal 1924 al 1928 riguardano il Regno negli attuali confini.

(c) I dati del complesso dei Centri e degli altri Comuni del Regno si riferiscono al territorio quale era alla fine di ciascuno degli anni 1926, 1927 e 1928.

CAPO VII.

PARTI MULTIPLI.

Nell'anno 1928 si registrarono nel Regno 1 099 018 parti, dei quali 1 086 171 semplici e 12 847 multipli (compresi quelli di partoriti morti).

Diamo le cifre dei parti semplici e multipli per il complesso del Regno, con la specificazione delle combinazioni per sesso dei nati da parti multipli, durante gli anni dal 1872 al 1928.

Parti semplici e multipli e combinazioni per sesso dei nati da parti multipli negli anni 1872-1928.

PROSPETTO LXVII

ANNI		NUMERO DEI PARTI (compresi quelli di partoriti morti)											Parti multipli per 100 parti	
		Semplici e multipli	Totale	Multipli						Parti quadrupli ed oltre (a)				
				Parti doppi			Parti tripli							
				Totale	1 maschio e 1 femmina	2 maschi	2 femmine	Totale	2 maschi e 1 femmina		2 femmine e 1 maschio	3 maschi		3 femmine
Quinquenni (media annuale)	1872-76....	1 032 241	12 485	12 331	4 404	4 162	3 765	153	46	31	36	40	1	1,21
	1877-81....	1 048 269	12 904	12 740	4 587	4 215	3 938	163	51	32	40	40	1	1,23
	1882-86....	1 119 643	13 322	13 157	4 757	4 366	4 034	163	50	40	39	34	2	1,19
	1887-91....	1 156 674	13 523	13 357	4 872	4 457	4 028	165	45	38	40	42	1	1,17
	1892-96....	1 137 976	13 260	13 108	4 791	4 394	3 923	151	40	41	35	35	1	1,17
	1897-901....	1 109 935	12 973	12 796	4 731	4 232	3 833	176	48	47	39	42	1	1,17
	1902-906...	1 110 228	13 241	13 069	4 823	4 346	3 900	172	46	49	41	36	—	1,19
	1907-911...	1 147 051	13 290	13 125	4 824	4 387	3 914	164	42	45	39	38	1	1,16
	1912.....	1 167 817	13 587	13 438	5 017	4 467	3 954	149	46	47	27	29	—	1,16
	1913.....	1 155 908	13 287	13 131	4 795	4 348	3 988	154	48	42	26	38	2	1,15
Anni	1914.....	1 148 238	13 307	13 149	4 897	4 305	3 947	156	41	46	32	37	2	1,16
	1915.....	1 143 279	13 016	12 850	4 834	4 145	3 871	164	46	48	37	33	2	1,14
	1916.....	908 927	9 823	9 712	3 649	3 222	2 841	110	39	25	30	16	1	1,08
	1917.....	712 969	7 962	7 867	2 913	2 664	2 290	94	23	29	22	20	1	1,12
	1918.....	664 754	7 773	7 682	2 987	2 446	2 249	89	29	33	7	20	2	1,17
	1919.....	795 903	11 033	10 875	4 414	3 427	3 034	156	55	37	36	28	2	1,39
	1920.....	1 195 450	14 831	14 685	5 742	4 779	4 164	145	51	31	29	34	1	1,24
	1921.....	1 158 684	13 282	13 127	4 788	4 404	3 935	154	38	36	45	35	1	1,15
	1922.....	1 166 797	13 442	13 290	4 790	4 405	4 095	148	28	54	31	35	4	1,15
	1923.....	1 144 983	13 117	12 949	4 629	4 272	4 048	163	51	30	34	48	5	1,15
1924 (b) ...	1 159 435	13 692	13 556	4 956	4 530	4 070	135	29	35	40	31	1	1,18	
1925 (b) (c).	1 144 242	13 494	13 354	4 881	4 456	4 017	138	32	42	32	32	2	1,18	
1926 (b) (c).	1 125 445	12 928	12 783	4 726	4 197	3 860	144	31	41	29	43	1	1,15	
1927 (b) ...	1 121 832	13 667	13 496	4 821	4 566	4 109	170	46	48	41	35	1	1,22	
1928 (b) ...	1 099 018	12 847	12 669	4 600	4 298	3 771	175	56	46	37	36	3	1,17	

(a) Nei 57 anni corsi dal 1872 al 1928 si ebbero 76 parti quadrupli e 2 parti quintupli. In 11 dei 76 parti quadrupli si ebbero tutti maschi, in 10 tre maschi e una femmina, in 27 due maschi e due femmine, in 9 un maschio e tre femmine ed in 19 tutte femmine. In uno dei due parti quintupli si ebbero tre maschi e due femmine, e nell'altro quattro maschi e una femmina.

(b) I dati per gli anni dal 1924 al 1928 riguardano il Regno negli attuali confini.

(c) Le cifre dei parti semplici e multipli negli anni 1925 e 1926, date in questo prospetto, differiscono da quelle pubblicate nei volumi di quegli anni, per le ragioni esposte nel volume del *Movimento della popolazione* nell'anno 1927, a pag. *119.

Parti semplici e multipli e combinazioni per sesso dei nati da parti multipli, in ciascun compartimento e nel Regno, durante l'anno 1928, e proporzioni dei parti multipli su 100 parti in ciascuno degli anni 1926, 1927 e 1928.

PROSPETTO LXVIII.

COMPARTIMENTI	Numero dei parti nell'anno 1928 (compresi quelli di partoriti morti)											Parti multipli per 100 parti (a)			
	Semplici e multipli	Multipli										1926	1927	1928	
		Totale	Parti doppi				Parti tripli								
			Totale	1 maschio e 1 femmina	2 maschi	2 femmine	Totale	2 maschi e 1 femmina	2 femmine e 1 maschio	3 maschi	3 femmine				Parti quadrupli
Piemonte.....	62 593	603	594	203	204	187	8	1	1	6	—	(b) 1	0,95	1,03	0,96
Liguria.....	24 087	264	261	96	89	76	3	—	1	—	2	—	0,95	1,10	1,10
Lombardia.....	135 134	1 573	1 548	557	537	454	25	3	11	7	4	—	1,11	1,19	1,16
Venezia Tridentina.....	16 411	174	173	51	60	62	1	—	—	1	—	—	1,18	1,10	1,06
Veneto.....	120 203	1 682	1 655	598	568	489	27	4	9	7	7	—	1,39	1,42	1,40
Venezia Giulia e Zara.....	21 219	286	283	111	90	82	3	—	1	1	1	—	1,23	1,40	1,35
Emilia.....	77 192	885	877	331	277	269	8	5	2	—	1	—	1,21	1,32	1,15
Toscana.....	62 549	718	707	250	235	222	11	5	2	1	3	—	1,09	1,22	1,15
Marche.....	33 122	417	414	161	152	101	3	1	—	1	1	—	1,35	1,35	1,26
Umbria.....	18 508	245	239	92	76	71	6	2	2	2	—	—	1,32	1,36	1,32
Lazio.....	61 536	764	745	272	239	234	18	9	2	1	6	(c) 1	1,20	1,33	1,24
Abruzzi e Molise.....	46 460	557	555	187	204	164	2	2	—	—	—	—	1,15	1,21	1,20
Campania.....	117 085	1 349	1 336	509	444	383	12	5	4	1	2	(d) 1	1,14	1,21	1,15
Puglie.....	84 392	1 015	997	377	329	291	18	5	4	5	4	—	1,26	1,29	1,20
Basilicata.....	18 363	184	180	63	61	56	4	2	—	—	2	—	1,07	1,28	1,00
Calabria.....	53 273	493	484	185	156	143	9	4	3	2	—	—	0,79	0,99	0,93
Sicilia.....	117 176	1 295	1 279	453	437	389	16	7	4	2	3	—	1,08	1,07	1,11
Sardegna.....	29 715	343	342	104	140	98	1	1	—	—	—	—	1,02	0,97	1,15
REGNO.....	1 099 018	12 847	12 669	4 600	4 298	3 771	175	56	46	37	36	(e) 3	1,15	1,22	1,17

(a) Le proporzioni si riferiscono al territorio quale era alla fine di ciascuno degli anni 1926, 1927 e 1928.

(b) Parto di quattro femmine avvenuto nel Comune di *Clavesana*, in provincia di Cuneo.

(c) Parto di quattro maschi avvenuto nel Comune di *Sora*, in provincia di Frosinone.

(d) Parto di quattro maschi avvenuto nel Comune di *Caserta*, in provincia di Napoli.

(e) Nei tre parti quadrupli si ebbero 8 maschi e 4 femmine.

CAPO VIII.

MORTI

(esclusi i partoriti morti)

§ I.

Numero dei morti in rapporto alla popolazione.

REGNO E CONFRONTI INTERNAZIONALI.

I morti nel Regno, nel triennio 1926-28, confrontati con quelli del triennio 1912-14 furono:

	Cifre assolute	Quozienti di mortalità per 1000 abitanti
1912-14	647 703	18,28
1926	680 307	16,90
1927	639 843	15,76
1928	645 654	15,76

La cifra assoluta dei morti risulta nel 1928, nonostante l'annessione delle nuove Provincie, lievemente inferiore alla media del 1912-14; più notevole appare la diminuzione del quoziente di mortalità, che tende a decrescere; sintomi questi delle migliorate condizioni igieniche della nostra popolazione. Comparata con quella di altri Stati europei, la mortalità italiana risulta più alta di quella delle popolazioni nordiche e occidentali, ma un po' inferiore a quella della Francia, e notevolmente più bassa che negli Stati orientali e meridionali. Nel 1928, tra gli Stati europei, il massimo di mortalità spetta al Portogallo, il minimo ai Paesi Bassi. Fra gli Stati extra-europei, molto alta appare la mortalità nell'Egitto e nel Cile; mentre quote minime segnano la Nuova Zelanda e la Confederazione Australiana.

Quozienti di mortalità per 1000 abitanti, durante il 1928, negli Stati sotto indicati.

Egitto	26,2	Ucraina	16,5	Stati Uniti d'America	
Cile	24,3	Estonia	15,9	(42 Stati)	12,0
Portogallo	20,0	Italia	15,8	Inghilterra e Galles ..	11,7
Giappone	19,9	Lituania	15,6	Germania	11,6
Romania	19,6	Cecoslovacchia	15,1	Canada	11,3
R. S. F. S. R. (dati in-		Lettonia	14,4	Danimarca	11,0
completi)	18,9	Austria	14,4	Norvegia	10,8
Spagna	18,4	Finlandia	13,5	Paesi Bassi	9,6
Bulgaria	17,5	Scozia	13,3	Confederazione Au-	
Ungheria	17,1	Belgio	13,2	straliana	9,5
Polonia	16,7	Svezia	12,0	Nuova Zelanda	8,5
Francia	16,5	Svizzera	12,0		

Naturalmente, date le grandi differenze esistenti nella composizione per età delle singole popolazioni, il confronto tra i quozienti di mortalità non consente che un giudizio molto vago intorno al maggiore o minor grado di resistenza fisica, di salubrità e di vitalità dei vari gruppi etnici.

COMPARTIMENTI DEL REGNO.

Diamo, nel prospetto seguente, i quozienti di mortalità su 1000 abitanti nei singoli compartimenti e nel Regno, durante gli anni 1926, 1927 e 1928.

Quozienti di mortalità nei compartimenti e nel Regno, durante gli anni 1926, 1927 e 1928.

PROSPETTO LXIX.

COMPARTIMENTI	CIFRE PROPORZIONALI A 1 000 ABITANTI								
	1926			1927			1928		
	Secondo la circoscrizione territoriale al 31 dicembre 1928								
	Nel complesso dei Centri	Nel complesso degli altri Comuni	Nel compartimento	Nel complesso dei Centri	Nel complesso degli altri Comuni	Nel compartimento	Nel complesso dei Centri	Nel complesso degli altri Comuni	Nel compartimento
Piemonte	16,06	15,80	15,87	14,35	14,35	14,35	14,80	14,82	14,81
Liguria	13,42	14,56	13,88	12,94	13,54	13,18	13,04	13,36	13,16
Lombardia	16,11	18,74	17,91	14,68	16,93	16,21	15,21	17,87	17,00
Venezia Tridentina	15,24	18,72	17,97	13,16	16,99	16,15	13,55	17,60	16,70
Veneto	18,29	14,65	15,43	15,94	13,99	13,70	16,63	13,21	13,95
Venezia Giulia e Zara	15,70	17,39	16,65	14,33	15,43	14,95	14,56	15,51	15,09
Emilia	16,83	14,74	15,43	15,27	13,37	14,01	15,42	13,95	14,45
Toscana	15,53	13,80	14,37	14,58	13,02	13,54	14,72	13,17	13,69
Marche	15,36	16,52	16,26	13,67	15,10	14,78	14,08	14,79	14,63
Umbria	16,44	16,94	16,81	14,95	15,40	15,28	16,03	15,90	15,93
Lazio	15,17	16,93	16,14	14,73	15,95	15,39	13,54	15,50	14,59
Abruzzi e Molise	13,76	19,52	19,42	17,63	18,73	18,59	17,00	18,36	18,13
Campania	18,22	18,90	18,69	17,67	18,25	17,98	17,63	18,64	18,17
Puglie	19,70	23,52	21,09	18,75	19,84	19,15	18,19	18,92	18,45
Basilicata	21,50	24,73	24,13	18,84	22,21	21,57	17,65	21,36	20,66
Calabrie	17,55	17,62	17,61	18,26	17,80	17,89	16,64	17,43	17,23
Sicilia	15,55	16,95	15,97	15,13	17,42	15,81	14,25	17,09	15,09
Sardegna	18,76	19,07	19,01	17,24	18,66	18,40	15,49	16,63	16,42
REGNO...	16,62	17,08	16,90	15,62	15,85	15,76	15,42	15,96	15,78

La mortalità nel Regno, nel 1928, è stata uguale a quella del 1927 e sensibilmente inferiore a quella del 1926. Quella nei Centri è stata di poco inferiore a quella degli altri Comuni, nei tre anni considerati. Cosicché, la notevole differenza che si è riscontrata nella natalità fra i Centri e gli altri Comuni non appare nella stessa misura nella mortalità, come sarebbe stato prevedibile, basandosi sull'osservazione che in genere ad una maggiore natalità, corrisponde una maggiore mortalità, e ciò potrà forse dipendere dalla esistenza, nei Centri stessi, di luoghi di cura, cui affluiscono i malati gravi dai minori Comuni circostanti.

Se si scende ad esaminare l'andamento della mortalità nei Centri e negli altri Comuni per i singoli compartimenti, si nota che nel Veneto, Emilia e Toscana, nei tre anni presi in esame, la mortalità nei Centri è sempre superiore a quella degli altri Comuni: invece, nella Liguria, Lombardia, Venezia Tridentina, Venezia Giulia e Zara, Marche, Lazio, Abruzzi e Molise, Campania, Puglie, Basilicata, Sicilia e Sardegna, la mortalità nei Centri è inferiore a quella degli altri Comuni, e nei restanti tre compartimenti, e cioè, nel Piemonte, nell'Umbria e nelle Calabrie, essa in alcuni anni è superiore, in altri inferiore.

Nel prospetto seguente sono dati i quozienti di mortalità, durante gli anni 1926, 1927 e 1928, nei Comuni aventi più di 100 000 abitanti, nei 300 Comuni che, al 1° dicembre 1921, avevano un centro di popolazione superiore a 10 000 abitanti, ripartiti in tre gruppi, e nei rimanenti Comuni del Regno.

Nel prospetto LXXI, poi, analogamente a quanto è stato fatto per i matrimoni e per i nati, si sono calcolati i quozienti di mortalità anche per il complesso dei Comuni capiluoghi di provincia, degli ex capiluoghi di circondario, dei Comuni non capiluoghi che contavano non meno di 20 000 abitanti presenti al censimento del 1921, e dei rimanenti Comuni del Regno, negli anni 1927 e

1928, riportando la circoscrizione territoriale dei singoli Comuni per l'anno 1927 a quella che era al 31 dicembre 1928.

Nei grandi Comuni, il minimo della mortalità si nota a Milano, nei tre anni presi in esame; i massimi, per lo stesso periodo di tempo, sono raggiunti da Bari e da Brescia. Per il Comune di Bari, però, occorre ricordare che è il solo fra i grandi Comuni che ha una fortissima natalità, di gran lunga superiore a quella media del Regno.

Oltre che Bari e Brescia, nel 1928 la mortalità media del Regno è superata da Padova e da Napoli.

Quozienti di mortalità, durante gli anni 1926, 1927 e 1928, nei Comuni aventi più di 100 000 abitanti, nei 300 Comuni che, al 1° dicembre 1921, avevano un centro di popolazione superiore a 10 000 abitanti, ripartiti in tre gruppi, e nei rimanenti Comuni del Regno.

PROSPETTO LXX.

COMUNI aventi più di 100000 abitanti presenti alla data del censimento del 1° dicembre 1921	MORTI SU 1000 ABITANTI			GRUPPI DI COMUNI	MORTI SU 1000 ABITANTI			
	1926	1927	1928		1926	1927	1928	
	Secondo la circoscrizione territoriale al 31 dicembre 1928.				Secondo la circoscrizione territoriale al 31 dicembre 1928.			
Napoli	17,40	16,63	16,25	Comuni che, al 1° dicembre 1921, avevano un centro di popolazione superiore a 10000 abitanti, classificati nei tre seguenti gruppi.	1° - Nei 170 Comuni, nei quali la popolazione dei Centri era in proporzione fra 800 e 1000 per 1000 della popolazione totale dei Comuni stessi	16,68	15,75	15,46
Milano	13,48	12,20	12,93					
Roma	15,13	14,74	13,27					
Genova	13,67	13,29	13,40					
Torino	15,66	13,77	14,39					
Palermo	16,69	15,62	15,12					
Catania	16,33	14,61	13,53					
Firenze	15,34	14,58	14,72					
Venezia	16,48	13,88	14,34					
Trieste	15,60	14,59	14,55					
Bologna	16,43	15,32	15,48					
Messina	19,85	15,74	15,22					
Bari delle Puglie	21,76	23,43	18,88					
Livorno	15,15	14,37	14,00					
Padova	18,58	16,25	16,28					
Ferrara	15,23	15,15	13,81					
Taranto	14,97	13,28	15,02					
Brescia	22,10	19,01	19,74					
	TOTALE dei 300 Comuni...					16,62	15,62	15,42
	Nei rimanenti Comuni del Regno...					17,08	15,85	15,96
	NEL COMPLESSO dei Comuni del Regno...					16,90	15,76	15,76

Quozienti di mortalità, negli anni 1927 e 1928, nel complesso dei Comuni capiluoghi di provincia, dei Comuni ex capiluoghi di circondario, dei Comuni non capiluoghi che contavano non meno di 20 000 abitanti presenti al censimento del 1° dicembre 1921, e nei rimanenti Comuni del Regno.

PROSPETTO LXXI.

GRUPPI DI COMUNI	MORTI SU 1000 ABITANTI	
	1927	1928
Nei 92 Comuni che nel 1927 e 1928 erano capiluoghi di provincia	15,15	14,96
Nei 149 Comuni ex capiluoghi di circondario	15,92	15,89
Nei 79 Comuni non capiluoghi che contavano non meno di 20000 abitanti presenti al censimento del 1921	15,86	15,88
Nei rimanenti Comuni del Regno	15,98	16,06
NEL COMPLESSO dei Comuni del Regno...	15,76	15,76

§ II.

Morti nel Regno, per mesi, durante gli anni 1926, 1927 e 1928.

Nel prospetto seguente, diamo la media giornaliera per ciascun mese dei morti nel Regno, durante gli anni 1926, 1927 e 1928, con la distinzione, per ciascun mese, dei morti nei Comuni che, al 1° dicembre 1921, avevano un centro di popolazione superiore a 10 000 abitanti, e nei restanti Comuni del Regno.

Media giornaliera per ciascun mese dei morti nel Regno, negli anni 1926, 1927 e 1928, facendo uguale a 100 la media giornaliera dei singoli anni (a).

PROSPETTO LXXII.

MESI	MORTI (esclusi i partoriti morti)								
	1926			1927			1928		
	Nei Comuni aventi un centro di popolazione superiore a 10.000 abitanti	Nel complesso degli altri Comuni del Regno	Nel complesso del Regno	Nei Comuni aventi un centro di popolazione superiore a 10.000 abitanti	Nel complesso degli altri Comuni del Regno	Nel complesso del Regno	Nei Comuni aventi un centro di popolazione superiore a 10.000 abitanti	Nel complesso degli altri Comuni del Regno	Nel complesso del Regno
Gennaio.....	118	115	116	114	111	112	108	104	105
Febbraio.....	127	126	126	137	128	132	104	104	104
Marzo.....	119	126	124	115	118	117	107	106	106
Aprile.....	99	100	99	93	100	98	96	97	97
Maggio.....	95	91	93	85	85	85	89	90	90
Giugno.....	96	86	89	99	94	96	99	89	93
Luglio.....	97	95	96	104	109	107	117	110	113
Agosto.....	89	93	95	94	101	99	104	116	111
Settembre.....	84	91	88	82	85	84	86	96	92
Ottobre.....	86	88	88	86	85	85	88	90	89
Novembre.....	86	84	85	92	89	90	88	86	87
Dicembre.....	106	102	104	101	97	99	114	111	112
ANNO...	100	100	100	100	100	100	100	100	100

È noto come la massima parte delle cause di morte offrano una certa regolarità nella loro frequenza. Così, ad esempio, le malattie dell'apparato respiratorio sono più frequenti nella stagione invernale; quelle dell'apparato digerente nei mesi estivi; alcune malattie infettive, quali il morbillo, il tifo, presentano delle variazioni stagionali molto regolari: quindi non è da meravigliarsi se i numeri indici del presente prospetto, per gli anni 1926, 1927 e 1928, offrono, all'osservazione, andamento pressochè uniforme. I numeri indici si mantengono costantemente, nei tre anni in esame, al di sopra di 100 in gennaio, febbraio e marzo, e, salvo che nel luglio degli anni 1927 e 1928 e nell'agosto del 1928, costantemente al disotto di 100 dall'aprile al novembre. Per il mese di dicembre, si ha, nel 1926 e nel 1928, un numero indice superiore a 100, per il 1927, inferiore solo di un punto.

La maggior frequenza di morti nei mesi invernali si ritiene possa essere in dipendenza non solo dei rigori della stagione, ma anche del maggiore numero di nascite che si verificano in detti mesi, poichè è nota l'alta mortalità dei bambini nei primi giorni di vita.

È notevole il fatto che, per il 1928, i numeri indici dei mesi di luglio e agosto sono superiori a quelli dei mesi di gennaio, febbraio e marzo; e ciò è dovuto alle malattie dell'apparato digerente e specialmente alle *enteriti acute* nei bambini al disotto di 2 anni, le quali nei mesi di luglio e agosto del 1928 causarono un numero di morti assai più grande di quello verificatosi negli stessi mesi dei due anni precedenti. (*)

Il variare della frequenza delle morti nei singoli mesi dell'anno non offre sensibili differenze, se si esaminano le cifre dei Centri a confronto di quelle degli altri Comuni.

(a) I dati di questo prospetto per il complesso dei Centri e degli altri Comuni del Regno si riferiscono al territorio quale era alla fine di ciascuno degli anni 1926, 1927 e 1928.

(*) Veggasi il volume delle « Cause di morte per l'anno 1928 », di prossima pubblicazione.

Si è visto come le variazioni mensili nella frequenza dei matrimoni siano diverse a seconda che si tratti di Centri o di altri Comuni, e come tale diversità, benchè in misura meno accentuata, si verifichi anche per le nascite: per le morti, essa appare in misura anche minore.

Presumibilmente i fattori epidemici, le cause predisponenti, climatiche, ambientali, individuali, agiscono nella grande massa della popolazione in modo ed in tempo identici, sia che questa popolazione si addensi in un Centro o si distribuisca in nuclei minori o si trovi sparsa nelle campagne.

§ III.

Morti nel Regno classificati secondo il sesso e secondo l'età.

Nel Regno, nell'anno 1928, per ogni 100 femmine si ebbero 105 morti maschi. Tale rapporto è variato dal 1865 in poi, come appresso (a).

Morti maschi nel Regno per 100 femmine negli anni sotto indicati.

PROSPETTO LXXIII.

A N N I	MORTI MASCHI per 100 femmine	A N N I	MORTI MASCHI per 100 femmine
1865-1869 (b)	106,2	1925 (c)	106,4
1870-1879 (b)	105,9	} Complesso dei Centri.....	105,5
1880-1889 (b)	103,1	} " degli altri Comuni.....	104,8
1890-1899 (b)	102,9	(c)(d) } Totale...	105,1
1900-1914 (b)	102,9	} Complesso dei Centri.....	104,2
1915-1917 (b)	104,8	} " degli altri Comuni.....	104,1
1918	92,6	(c)(d) } Totale...	104,2
1919-1923 (b)	103,4	} Complesso dei Centri.....	105,2
1924 (c)	105,4	} " degli altri Comuni.....	105,1
		(c)(d) } Totale...	105,1

Diamo, nel prospetto seguente, le cifre proporzionali a 100 morti d'ambo i sessi nel Regno, classificati per età, di anno in anno fino al 5° anno di età, e per gruppi di cinque in cinque anni pel rimanente della serie, secondo le osservazioni fatte negli anni 1926, 1927 e 1928, distintamente per il complesso dei Centri e degli altri Comuni (e).

(a) La proporzione dei maschi fra i morti è scemata, dal 1865 al 1914, sia per la forte diminuzione avvenuta nella mortalità infantile, la quale colpisce di preferenza il sesso maschile, sia per la variata composizione, per sesso, della popolazione. Dal censimenti, i maschi su 1 000 femmine, nella popolazione presente, risultarono 1 011 nel 1871; 1 005 nel 1881; 990 nel 1901; 964 nel 1911 e 973 nel 1921. In piccola parte vi ha pure contribuito il fatto che nelle stesse serie di anni la proporzione dei maschi su 100 femmine nelle nascite è diminuita. Nel triennio 1915-1917, il rapporto delle morti maschili a quelle femminili è stato maggiore di quelli verificatisi negli anni prebellici, fino al 1880, a causa delle morti avvenute fra militari e civili in conseguenza delle operazioni di guerra; e la maggiore mortalità femminile nel 1918 (92,6 maschi morti per ogni 100 femmine) si deve attribuire alla pandemia *influenzale*, la quale colpì più fortemente il sesso femminile. Anche nel quinquennio 1919-1923 e nell'anno 1924 la proporzione dei maschi fra i morti è stata alquanto più grande di quella osservata nel periodo prebellico, fino al 1880; nel 1925 essa salì ancora, fino a sorpassare, leggermente, quella osservata nel periodo 1865-1889: nel 1926 discese a 105,1, nel 1927 diminuì ancora (104,2), ma nel 1928 tornò al livello di quella del 1926. Questa alta proporzione dei maschi sui morti, che si accentua anche dopo la guerra, potrebbe forse rappresentare una reazione alla maggiore mortalità avutasi, fra le femmine, per la epidemia influenzale.

(b) Medie annuali.

(c) I dati per gli anni 1924-1928 riguardano il Regno negli attuali confini.

(d) I dati per il complesso dei Centri e degli altri Comuni del Regno, per gli anni 1926, 1927 e 1928, sono a parità di territorio, e cioè nella circoscrizione a tutto il 31 dicembre 1928.

(e) Avvertiamo che l'età dei morti è data in anni compiuti; quindi nel gruppo dei morti in età « fino a 1 anno » sono compresi i bambini dalla nascita fino al limite di 365 giorni; nel gruppo dei morti « di 1 anno » sono compresi i bambini che contavano da 1 anno e 1 giorno fino a 1 anno e 365 giorni di età; e così per i gruppi dei morti di 2, di 3 e di 4 anni. Nel gruppo da 5 a 9 anni sono compresi i morti che avevano già compiuti i 5 anni, ed erano perciò entrati nel sesto anno di età, fino a quelli che avevano 9 anni e 365 giorni. Con lo stesso criterio sono formati tutti gli altri gruppi di età.

Questo stesso metodo di aggruppamento dei morti per età, è stato sempre seguito nelle statistiche precedenti; solo che per indicare i gruppi si usarono le seguenti espressioni fino a tutto l'anno 1911: *Non superiore a 1 anno; da oltre 1 anno a 2 anni; da oltre 2 anni a 3 anni; da oltre 3 anni a 4 anni*, e così di seguito per le altre età; ma siccome la ripetizione di uno stesso anno di età in due colonne successive poteva indurre in equivoco, così, a cominciare dall'anno 1912, per maggior precisione e chiarezza, si adottarono le seguenti diciture: *fino a 1 anno, di 1 anno, di 2 anni, di 3 anni, di 4 anni, da 5 a 9 anni, da 10 a 14 anni, ecc.*

Morti nel Regno, durante gli anni 1926, 1927 e 1928, classificati per sesso e per età.

Cifre proporzionali a 100 morti di qualsiasi età e proporzione dei maschi su 100 femmine (a).

PROSPETTO LXXIV.

ETA' DEI MORTI (b)	CIFRE PROPORZIONALI																	
	1926						1927						1928					
	A 100 morti (c)			Maschi per 100 femmine			A 100 morti (c)			Maschi per 100 femmine			A 100 morti (c)			Maschi per 100 femmine		
	Complesso dei Centri	Complesso degli altri Comuni	Totale	Complesso dei Centri	Complesso degli altri Comuni	Totale	Complesso dei Centri	Complesso degli altri Comuni	Totale	Complesso dei Centri	Complesso degli altri Comuni	Totale	Complesso dei Centri	Complesso degli altri Comuni	Totale	Complesso dei Centri	Complesso degli altri Comuni	Totale
Fino a 1 anno..	18,09	21,65	20,37	115	120	118	18,03	22,04	20,56	115	118	117	17,81	21,27	19,98	117	120	119
Di 1 anno	7,32	7,51	7,44	106	106	106	6,92	6,56	6,69	103	103	103	6,75	6,74	6,74	103	105	104
» 2 anni	2,87	2,85	2,86	108	108	105	2,50	2,41	2,44	102	106	104	2,45	2,37	2,40	107	104	105
» 3 »	1,45	1,50	1,48	102	104	103	1,38	1,36	1,36	110	105	107	1,27	1,26	1,26	106	103	104
» 4 »	0,94	1,03	1,00	108	103	105	0,90	0,91	0,91	104	98	100	0,85	0,89	0,87	104	107	106
Da 5 a 9 anni.	1,86	1,84	1,84	102	102	102	2,00	1,98	1,99	111	106	108	2,00	2,11	2,07	108	105	106
» 10 » 14 »	1,45	1,39	1,41	90	95	93	1,31	1,28	1,29	88	97	94	1,16	1,08	1,11	101	99	100
» 15 » 19 »	2,71	2,15	2,35	92	88	89	2,80	2,27	2,47	94	91	92	2,58	2,15	2,31	89	91	90
» 20 » 24 »	3,35	2,43	2,76	106	96	97	3,40	2,54	2,86	104	89	95	3,36	2,43	2,78	101	93	97
» 25 » 29 »	2,97	2,16	2,45	88	81	84	2,88	2,23	2,47	93	84	88	2,87	2,15	2,41	97	84	90
» 30 » 34 »	2,65	1,88	2,16	93	75	82	2,63	1,94	2,21	92	76	83	2,70	1,92	2,21	90	75	82
» 35 » 39 »	2,78	1,92	2,23	101	79	88	2,83	1,97	2,29	98	79	87	2,74	1,89	2,20	103	85	93
» 40 » 44 »	2,91	2,01	2,33	106	95	100	2,93	2,03	2,36	113	90	100	2,95	2,04	2,38	108	90	98
» 45 » 49 »	3,15	2,23	2,56	127	107	115	3,13	2,25	2,57	118	110	113	3,10	2,19	2,53	123	108	115
» 50 » 54 »	3,82	2,78	3,15	129	115	121	3,76	2,87	3,19	124	115	119	3,89	2,90	3,27	125	116	120
» 55 » 59 »	4,33	3,54	3,82	134	119	125	4,32	3,59	3,86	131	114	121	4,45	3,63	3,94	130	112	119
» 60 » 64 »	5,97	5,37	5,59	122	109	114	6,00	5,37	5,60	122	107	113	5,81	5,38	5,54	119	111	114
» 65 » 69 »	7,06	6,88	6,94	111	106	108	7,10	7,07	7,08	111	105	107	7,36	7,12	7,21	111	108	109
» 70 » 74 »	8,14	8,87	8,61	102	102	102	8,15	8,96	8,67	99	100	100	8,44	9,18	8,91	100	100	100
» 75 » 79 »	7,58	9,23	8,64	96	104	101	7,95	9,27	8,79	93	103	99	8,28	9,67	9,15	96	103	100
» 80 » 84 »	5,50	6,88	6,38	84	102	96	5,72	7,05	6,56	82	102	95	5,82	7,32	6,76	86	102	97
» 85 » 89 »	2,43	3,00	2,80	70	98	89	2,53	3,12	2,90	75	94	88	2,60	3,36	3,08	70	98	88
» 90 » 94 »	0,56	0,77	0,70	58	88	78	0,66	0,80	0,75	57	87	76	0,64	0,82	0,76	60	87	78
» 95 » 99 »	0,10	0,12	0,12	39	62	54	0,11	0,12	0,12	47	62	56	0,11	0,12	0,12	47	74	63
Di 100 anni e più.	0,01	0,01	0,01	20	72	42	0,01	0,01	0,01	50	56	54	0,01	0,01	0,01	42	81	64
TOTALE	100,00	100,00	100,00	105	105	105	100,00	100,00	100,00	104	104	104	100,00	100,00	100,00	105	105	105

L'età mediana dei morti d'ambo i sessi, cioè quell'età al di sopra e al di sotto della quale si trova un numero eguale di morti in un anno, nel 1872 era calcolata a 5 anni e 4 mesi; nel 1882 a 6 anni; nel 1892 a circa 14 anni; nel 1902 a 20 anni e mezzo; nel 1912 a 31 anni e mezzo, nel 1922 a 43 anni e 4 mesi, nel 1927 a 45 anni e 2 mesi e nel 1928 a 47 anni e 7 mesi.

Nel complesso dei Centri del Regno, l'età mediana dei morti, nel 1928, si calcolava a 45 anni e 10 mesi, e negli altri Comuni a 48 anni e 11 mesi.

(a) I dati per il complesso dei Centri e degli altri Comuni del Regno si riferiscono al territorio quale era alla fine di ciascuno degli anni 1926, 1927 e 1928.

(b) Vedi nota (c) a pagina precedente.

(c) Esclusi i morti di età ignota.

L'età mediana dei morti maschi nel complesso del Regno, nel 1928, risulta a 47 anni e 2 mesi; per le femmine, a 47 e poco meno di 12 mesi (a).

Nel prospetto seguente, nel quale si sono raggruppati i morti nel periodo d'anni corso dal 1872 al 1928, in quattro grandi gruppi di età, cioè dalla nascita a 4 anni e 365 giorni, da 5 a 39 anni, da 40 a 69 e da 70 in su, appare una diversa composizione percentuale dei gruppi di età nel complesso dei morti nei singoli periodi d'anni, considerati nel prospetto, dal 1872 al 1928; il gruppo delle età infantili ha un andamento decrescente; crescente quello delle età senili.

Nei tre anni presi in esame, il per cento dei morti di ciascun gruppo sul totale è molto diverso fra i Centri e gli altri Comuni; negli altri Comuni i morti nelle prime e nelle ultime età sono più numerosi che nei Centri e viceversa per l'età intermedia.

Morti nel Regno, durante gli anni dal 1872 al 1928, classificati per grandi gruppi di età.

PROSPETTO LXXV.

ETÀ DEI MORTI (b)	PERIODI (somma delle cifre dei periodi) (c)							
	Decennio 1872-1881	Decennio 1882-1891	Decennio 1892-1901	Decennio 1902-1911	Triennio 1912-1914	Triennio 1915-1917 (c)	Anno 1918 (c)	Quin- quennio 1919-1923
<i>Cifre assolute.</i>								
Fino a 5 anni (b).....	3 876 700	3 820 308	3 273 585	2 868 511 †	730 545	743 570	290 919	1 038 453
Da 5 a 39 anni.....	1 560 032	1 386 534	1 216 853	1 118 836	302 300	363 788	392 525	600 236
Da 40 a 69 anni.....	1 745 429	1 622 070	1 613 690	1 604 531	447 388	482 388	257 768	789 090
Da 70 anni in su.....	1 016 104	1 167 512	1 399 253	1 540 559	461 158	519 680	202 288	829 605
Età ignota.....	2 262	6 013	9 638	(d) 90 991	1 709	(e) 35 875	22 632	29 792
TOTALE...	8 200 527	8 002 432	7 513 019	7 223 428	1 943 109	2 145 301	1 166 132	3 287 176
<i>Cifre proporzionali a 100 del totale, esclusi i morti d'età ignota.</i>								
Fino a 5 anni (b).....	47,29	47,78	43,63	40,22	37,63	35,25	25,44	31,88
Da 5 a 39 anni.....	19,03	17,34	16,22	15,69	15,57	17,24	34,33	18,43
Da 40 a 69 anni.....	21,29	20,28	21,50	22,49	23,05	22,87	22,54	24,22
Da 70 anni in su.....	12,39	14,60	18,65	21,60	23,75	24,64	17,69	25,47
TOTALE...	100,00	100,00	100,00	100,00	100,00	100,00	100,00	100,00

(Il prospetto continua a pagina seguente).

(a) Per calcolare con esattezza l'età mediana dei morti, in un dato anno, occorrerebbe conoscerne la classificazione per singoli anni di vita. Nelle nostre statistiche ciò è fatto solo per gli anni 1926, 1927 e 1928 e per il triennio 1879-1881; per gli altri anni, la classificazione dei morti venne eseguita per gruppi quinquennali di età, a partire dal 5° anno o dal 15° anno di vita.

Per calcolare quindi l'età mediana, per quegli anni in cui manca la distribuzione dei morti per classi annuali di età, si è supposto che in detti anni tale distribuzione fosse avvenuta nelle stesse proporzioni degli anni, in cui essa era nota. Così, per il 1872, si è supposto che i morti nel gruppo di età da 5 a 9 anni si ripartissero nei singoli anni di età del gruppo, nella stessa proporzione in cui si ripartirono nel triennio 1879-1881; per il 1882, si sono ripartiti i morti da 5 a 9 nelle stesse proporzioni di quelli del triennio 1879-1881; per il 1892, i morti da 10 a 14 anni sono stati calcolati in base alle proporzioni dei morti osservati in tale gruppo nella media degli anni 1881 e 1906.

Per gli anni 1902 e 1912, che sono molto lontani sia dal 1881 sia dal 1926, per i quali, come sopra abbiamo accennato, si conosce la ripartizione dei morti per singoli anni di età, si è ritenuto preferibile procedere diversamente, poichè alcune circostanze favorevoli che si presentano a quelle due date permettono, prescindendo da ogni ricerca sulla effettiva distribuzione, di condurre il calcolo come se i morti si distribuissero in numero uguale nei singoli anni del quinquennio da considerare. Nel 1902, infatti, si desume senz'altro dai dati disponibili che l'età mediana differisce solo per una piccola frazione da 20 anni; sul calcolo di tale frazione, la scelta di una distribuzione piuttosto che di un'altra, ha quindi una influenza trascurabile, e tanto vale, allora, giovarsi dell'ipotesi più semplice della distribuzione in parti uguali. Per il 1912 la frazione da determinare è pure non troppo grande, benchè maggiore che per il 1902; in compenso nel quinquennio da 30 a 34 anni, che è quello che ivi interessa, la distribuzione è, in genere, presso a poco uniforme, e quindi l'assumere che i morti si distribuiscono ugualmente fra i diversi anni del quinquennio è in accordo con la realtà.

Per il 1922, si è, invece, supposto che i morti da 40 a 44 anni, gruppo di età in cui veniva a cadere l'età mediana, si ripartissero nella stessa proporzione osservata in tale gruppo nei morti durante l'anno 1926.

L'età mediana dei morti, calcolata secondo i criteri suddetti, differisce leggermente da quella pubblicata nei volumi precedenti.

(b) Veggasi la nota (e) a pagina * 118.

(c) Si è creduto opportuno, a causa dei perturbamenti portati dalla guerra e dall'influenza pandemica nei fatti demografici, di tenere distinti i dati riguardanti il triennio 1915-1917 e l'anno 1918, da quelli del periodo prima e dopo la guerra.

(d) Compresi 77 283 morti a causa del terremoto avvenuto il 28 dicembre 1908.

(e) Compresi 23 607 morti a causa del terremoto avvenuto il 13 gennaio 1915.

Segue: Morti nel Regno, durante gli anni dal 1872 al 1928, classificati per grandi gruppi di età.

Segue: PROSPETTO LXXV.

ETÀ DEI MORTI (b)	ANNI (a)										
	1924	1925	1926			1927			1928		
			Complesso dei Centri	Complesso degli altri Comuni	Totale	Complesso dei Centri	Complesso degli altri Comuni	Totale	Complesso dei Centri	Complesso degli altri Comuni	Totale

Cifre assolute.

Fino a 5 anni (b).....	219 374	217 298	74 780	150 652	225 382	70 270	134 143	204 418	70 093	131 722	201 815
Da 5 a 39 anni.....	104 287	105 003	43 311	60 042	103 353	42 322	57 290	99 612	41 852	55 584	97 436
Da 40 a 69 anni.....	162 489	166 441	66 355	99 461	165 816	64 399	93 385	157 784	66 309	94 153	160 462
Da 70 anni in su.....	173 543	179 344	59 266	126 000	185 266	59 454	118 277	177 731	62 327	123 427	185 754
Età ignota.....	3 177	2 210	192	298	490	145	158	303	118	69	187
TOTALE...	662 870	670 296	243 854	436 453	680 307	236 590	403 253	639 843	240 699	404 955	645 654

Cifre proporzionali a 100 del totale, esclusi i morti d'età ignota.

Fino a 5 anni (b).....	33,25	32,53	30,87	34,54	33,15	29,72	33,28	31,96	29,13	32,53	31,27
Da 5 a 39 anni.....	15,81	15,72	17,78	13,77	15,20	17,90	14,21	15,58	17,40	13,73	15,09
Da 40 a 69 anni.....	24,63	24,91	27,23	22,80	24,39	27,24	23,17	24,67	27,56	23,25	24,86
Da 70 anni in su.....	26,31	26,84	24,32	28,89	27,26	25,14	29,34	27,79	25,91	30,49	28,78
TOTALE...	100,00	100,00	100,00	100,00	100,00	100,00	100,00	100,00	100,00	100,00	100,00

§ IV.

**Morti nel Regno, in età da 15 anni in su
classificati secondo lo stato civile e il sesso.**

Ci limitiamo, nel prospetto LXXVI, a calcolare per ciascun compartimento le proporzioni dei morti, negli anni 1927 e 1928, divisi per sesso e stato civile, su 100 morti in età da 15 anni in su, escludendo quelli di stato civile ignoto.

Da tale prospetto si rileva che, nel 1927 e 1928, i morti celibi furono più numerosi nei Centri in confronto agli altri Comuni, per tutti i compartimenti, esclusa, nel 1928, la Basilicata che presenta le medesime proporzioni. Nel Regno, nel 1928, si ebbero 23 celibi per ogni 100 maschi morti nel complesso dei Centri, mentre se ne ebbero solo 18 nell'insieme degli altri Comuni.

Le proporzioni più alte dei morti celibi, nel complesso dei Comuni dei singoli compartimenti, si osservarono, durante l'anno 1928, nella Venezia Tridentina, nella Liguria, nella Sardegna e nella Venezia Giulia; le più basse negli Abruzzi e Molise, nella Basilicata, nelle Puglie, nelle Calabrie, nelle Marche, nella Sicilia e nella Campania.

Un andamento conforme si verificò nei singoli compartimenti durante il 1927.

Nei due anni presi in esame, si osserva che, ad eccezione della Sardegna, la frequenza dei morti celibi, in genere, è più alta nell'Italia settentrionale che non nella centrale, nella meridionale e nella Sicilia.

Per le femmine, per le quali si ha un comportamento quasi analogo, si nota che, nel 1927, nella Basilicata, le morte nubili furono meno numerose nei Centri che negli altri Comuni, contrariamente a quanto si verificò in detto anno in tutti gli altri compartimenti; nel 1928, nell'Umbria si è avuto un numero uguale di morte nubili, sia nei Centri, sia negli altri Comuni; e nella Basilicata, come nel 1927, queste furono meno numerose nei Centri che negli altri Comuni.

(a) I dati per gli anni dal 1924 in poi riguardano il Regno negli attuali confini.

(b) Veggasi la nota (c) a pagina * 118.

Maschi morti in età da 15 anni in su, classificati secondo lo stato civile, in ciascun compartimento e nel Regno, durante gli anni 1927 e 1928.

Cifre proporzionali a 100 morti dello stesso sesso, in età da 15 anni in su (a).

PROSPETTO LXXVI.

COMPARTIMENTI (b)	1927												1928											
	Nel complesso dei Centri				Nel complesso degli altri Comuni				Nel compartimento				Nel complesso dei Centri				Nel complesso degli altri Comuni				Nel compartimento			
	Celli	Coniugati	Vedovi	Divorziati	Celli	Coniugati	Vedovi	Divorziati	Celli	Coniugati	Vedovi	Divorziati	Celli	Coniugati	Vedovi	Divorziati	Celli	Coniugati	Vedovi	Divorziati	Celli	Coniugati	Vedovi	Divorziati
Piemonte.....	28	52	20	..	21	52	27	..	23	52	25	..	26	53	21	..	21	52	27	..	23	52	25	..
Liguria.....	28	50	22	..	22	51	27	..	26	50	24	..	29	51	20	..	23	50	27	..	26	51	23	..
Lombardia.....	25	55	20	..	22	52	26	..	23	53	24	..	25	55	20	..	21	51	28	..	23	52	25	..
Venezia Tridentina.....	33	49	18	..	29	45	26	..	30	46	24	..	29	52	19	..	28	47	25	..	29	48	23	..
Veneto.....	28	53	19	..	20	53	27	..	22	53	25	..	27	53	20	..	19	53	28	..	22	53	23	..
Venezia Giulia e Zara.....	28	55	17	..	22	50	28	..	25	52	23	..	28	56	16	..	21	50	29	..	24	53	23	..
Emilia.....	26	52	22	..	21	50	29	..	23	51	26	..	25	53	22	..	21	51	28	..	22	52	26	..
Toscana.....	23	53	24	..	19	52	29	..	21	52	27	..	23	55	22	..	19	51	30	..	20	53	27	..
Marche.....	22	56	22	..	16	56	28	..	17	56	27	..	22	56	22	..	16	55	29	..	17	56	27	..
Umbria.....	23	51	26	..	21	51	28	..	22	51	27	..	22	53	25	..	19	52	29	..	20	52	28	..
Lazio.....	28	53	19	..	17	55	28	..	22	54	24	..	28	53	19	..	16	55	29	..	22	54	24	..
Abruzzi e Molise.....	20	54	26	..	13	58	29	..	14	58	28	..	19	59	22	..	12	58	30	..	13	58	29	..
Campania.....	22	56	22	..	15	57	28	..	18	56	26	..	22	56	22	..	15	57	28	..	18	57	25	..
Puglie.....	18	59	23	..	15	61	24	..	17	60	23	..	17	61	22	..	14	62	24	..	16	61	23	..
Basilicata.....	17	62	21	..	13	61	26	..	14	61	25	..	14	63	23	..	14	60	26	..	14	61	25	..
Calabria.....	20	58	22	..	16	60	24	..	17	60	23	..	19	59	22	..	16	60	24	..	16	60	24	..
Sicilia.....	18	61	21	..	15	59	26	..	17	60	23	..	18	59	23	..	15	59	26	..	17	59	24	..
Sardegna.....	35	48	17	..	23	53	24	..	25	52	23	..	30	52	18	..	23	53	24	..	25	52	23	..
REGNO...	24	55	21	..	19	54	27	..	21	54	25	..	23	56	21	..	18	54	28	..	21	54	25	..

Femmine morte in età da 15 anni in su, classificate secondo lo stato civile, in ciascun compartimento e nel Regno, durante gli anni 1927 e 1928.

Cifre proporzionali a 100 morte dello stesso sesso, in età da 15 anni in su (a).

Segue PROSPETTO LXXVI.

COMPARTIMENTI (b)	1927												1928											
	Nel complesso dei Centri				Nel complesso degli altri Comuni				Nel compartimento				Nel complesso dei Centri				Nel complesso degli altri Comuni				Nel compartimento			
	Nubili	Coniugate	Vedove	Divorziate	Nubili	Coniugate	Vedove	Divorziate	Nubili	Coniugate	Vedove	Divorziate	Nubili	Coniugate	Vedove	Divorziate	Nubili	Coniugate	Vedove	Divorziate	Nubili	Coniugate	Vedove	Divorziate
Piemonte.....	26	34	40	..	21	34	45	..	22	34	44	..	27	33	40	..	20	33	47	..	22	33	45	..
Liguria.....	25	34	41	..	21	33	46	..	23	34	43	..	25	35	40	..	19	34	47	..	22	35	43	..
Lombardia.....	24	36	40	..	22	35	43	..	23	35	42	..	23	35	42	..	21	35	44	..	22	35	43	..
Venezia Tridentina.....	29	34	37	..	28	33	39	..	28	33	39	..	34	31	35	..	27	32	41	..	28	32	40	..
Veneto.....	26	35	39	..	19	37	44	..	21	36	43	..	27	34	39	..	18	37	45	..	20	36	44	..
Venezia Giulia e Zara.....	26	32	42	..	18	38	44	..	22	35	43	..	24	32	44	..	17	38	45	..	20	35	45	..
Emilia.....	23	36	41	..	16	39	45	..	19	38	43	..	23	34	43	..	16	38	46	..	19	37	44	..
Toscana.....	21	37	42	..	15	40	45	..	17	39	44	..	21	36	43	..	14	40	46	..	17	38	45	..
Marche.....	21	34	45	..	16	38	46	..	17	37	46	..	21	35	44	..	15	38	47	..	16	37	47	..
Umbria.....	18	42	40	..	17	39	44	..	17	40	43	..	15	43	42	..	18	42	43	..	15	42	43	..
Lazio.....	23	38	39	..	15	42	43	..	19	40	41	..	23	37	40	..	13	41	46	..	18	39	43	..
Abruzzi e Molise.....	19	44	37	..	11	45	44	..	12	44	44	..	18	44	38	..	12	42	46	..	12	43	45	..
Campania.....	22	40	38	..	15	42	43	..	18	41	41	..	21	40	39	..	14	42	44	..	17	41	42	..
Puglie.....	19	40	41	..	16	40	44	..	18	40	42	..	18	40	42	..	15	42	43	..	17	41	42	..
Basilicata.....	11	45	44	..	13	40	47	..	13	40	47	..	12	46	42	..	13	39	48	..	13	40	47	..
Calabria.....	17	38	45	..	16	40	44	..	16	40	44	..	18	35	47	..	17	39	44	..	17	38	45	..
Sicilia.....	17	40	43	..	14	40	46	..	16	40	44	..	18	39	43	..	15	40	45	..	17	40	43	..
Sardegna.....	26	37	37	..	18	40	42	..	20	39	41	..	28	34	38	..	20	37	43	..	21	37	42	..
REGNO...	22	37	41	..	17	39	44	..	19	38	43	..	22	37	41	..	17	38	45	..	19	37	44	..

(a) I due punti (..) significano che le proporzioni non raggiungono l'uno per cento; la linea (—) indica che non vi furono morti.

(b) I dati si riferiscono al territorio del complesso dei Centri e degli altri Comuni di ogni compartimento, quale era alla fine di ciascuno degli anni 1927 e 1928.

§ V.

**Quozienti di mortalità dei bambini nei primi cinque anni di età
calcolati per ciascun anno del periodo dal 1873 in poi.**

Il prospetto LXXVII, parte *A*, contiene il numero dei nati in ciascun anno dal 1872 al 1928, il numero dei morti a ciascuna età da 0 a 4 anni, osservati negli anni di calendario nel prospetto stesso indicati, e il numero dei superstiti ottenuti, come si dirà in seguito, dai dati suddetti relativi alle nascite e alle morti.

Nel prospetto LXXVII, parte *B*, mettendo a confronto i morti coi nati e con i superstiti alle diverse età, si sono ottenute le relative probabilità di morte.

Per calcolare il quoziente di mortalità all'età 0 occorre dividere il numero dei morti sotto un anno di età per una conveniente quota dei nati vivi da cui provengono. Poichè le morti in età da 0 a 1 anno durante un anno solare, il cui numero è dato senza altra distinzione dalle statistiche sul movimento della popolazione, provengono con diversa frequenza, sia dai nati vivi nello stesso anno che dai nati vivi nell'anno precedente, così per determinare tale quoziente, almeno in modo approssimativo, bisognerà dividere il numero dei morti in età da 0 a 1 anno osservati in un dato anno di calendario per una certa media dei nati vivi nell'anno stesso e nell'anno precedente.

Similmente, le morti da x ad $x + 1$ anni durante un certo anno di calendario, provengono parte da individui che hanno compiuto l'età x nello stesso anno, parte da individui che l'hanno compiuta nell'anno di calendario precedente; e quindi anche la probabilità di morte relativa all'età x deve essere calcolata riferendo il numero delle morti da x ad $x + 1$ anni ad una certa media di quei due contingenti di sopravvivenenti all'età x .

Fino al volume sul *Movimento della popolazione secondo gli atti dello stato civile nell'anno 1925*, la media adottata per i nati era quella aritmetica semplice, mentre i morti alle età successive 1, 2, ecc., venivano riferiti a gruppi di sopravvivenenti calcolati mediante successive sottrazioni, da quella media, dei contingenti di morti in età da 0 a 1 anno, da 1 a 2 anni, ecc., nei successivi anni di calendario.

Tutto ciò presupponeva, nella distribuzione delle nascite e in quella delle morti, una uniformità che effettivamente non si verifica, specie per i morti nei primi anni di età.

Il Gini ha osservato che, in simili casi, per calcolare correttamente la probabilità di morte all'età 0, durante un certo intervallo di tempo, bisogna dividere il numero dei morti durante l'intervallo considerato per una media ponderata dei nati nei successivi periodi da cui i morti possono provenire, attribuendo ai nati di un certo periodo un peso proporzionale alla percentuale che sul totale dei morti nell'intervallo considerato rappresentano i morti provenienti dai nati del detto periodo, nell'ipotesi che il numero dei nati nei successivi periodi rimanesse lo stesso (*a*).

(*a*) C. GINI: *Sulla mortalità infantile durante la guerra*. — Atti della Società Italiana di Ostetricia e Ginecologia, volume XIX, anno 1919, riprodotto in « Problemi sociologici della guerra, Bologna, Zanichelli, 1921. Dal metodo surriferito non differisce nel risultato quello esposto, sotto altra forma, dal MORTARA: *La salute pubblica in Italia durante e dopo la guerra*. Bari, Laterza, 1925.

Il LEXIS: *Abhandl. sur Theorie der Bevölkerungs- und Moralstatistik*. — Jena, 1903, pag. 17, in base alla distribuzione per mese d'età di un certo numero di morti sotto un anno di età, in un certo anno di calendario, si limita a constatare che di tali morti quelli che erano nati nello stesso anno di calendario, sono circa il doppio di quelli che erano nati nel precedente anno, ma non pone in rapporto i due contingenti parziali di morti coi due contingenti di nati, ciò che è, invece, essenziale quando il numero dei nati sia sensibilmente variabile da anno ad anno. Il calcolo della probabilità di morte all'età 0 mediante riferimento ad una media opportunamente ponderata dei nati nello stesso anno e nell'anno precedente, è anche stato impiegato, per esempio, nelle Tavole di mortalità Svedesi e nelle *United States Abridged Life Tables 1919-1920*, Washington, 1923.

Tale osservazione ha valore, naturalmente, anche per le probabilità di morte calcolate in base a contingenti annuali di morti, sia per l'età 0 che per le età successive.

D'altra parte, le ricerche eseguite dall'Istituto hanno dimostrato che al contingente della classe di morti in età 0... 1 durante un certo anno di calendario, i nati nello stesso anno concorrono proporzionalmente in ragione circa doppia dei nati nell'anno solare precedente (a). Perciò, a partire dal *Movimento della popolazione* 1926 i quozienti di mortalità all'età 0 sono stati calcolati per ciascuno degli anni dal 1873 in poi, in base ad una media ponderata dei nati nel medesimo anno (peso 2) e dei nati nell'anno precedente (peso 1).

Similmente, si può ammettere che al contingente della classe di morti in età $x... x + 1$ durante un certo anno di calendario, quelli che hanno superato l'età x nello stesso anno di calendario concorrano proporzionalmente in ragione k rispetto a quelli che hanno superato la stessa età nell'anno precedente, essendo circa $k = 1,5$ per $x = 1$ e $k = 1$ per x maggiore di 1.

Nella presente pubblicazione, come in quella dell'anno 1927, i quozienti di mortalità all'età $x = 1, 2, 3, 4$, rispettivamente per ciascun anno di calendario dal 1875, 1877, 1879, 1881, in poi, sono stati calcolati in base ad una media ponderata dei sopravvissuti all'età x nello stesso anno (peso k) e dei sopravvissuti nell'anno precedente (peso 1).

Le ipotesi fatte circa la distribuzione delle morti in ciascun anno di calendario, hanno consentito di effettuare la distribuzione stessa, in modo da avere quei contingenti di morti che sottratti ai nati ed ai sopravvissuti, ad 1, 2, 3 anni forniscono rispettivamente i sopravvissuti ad 1, 2, 3, 4 anni (prospetto A); dividendo poi ciascun contingente di morti in una data età da x a $x + 1$ per il corrispondente contingente di sopravvissuti all'età precisa x sono state ottenute le probabilità di morte del prospetto B (b).

(a) V. in proposito *Tavole di mortalità della popolazione italiana*, Appendice III, « Annali di Statistica », Serie VI, Vol. VIII, di prossima pubblicazione.

(b) Il metodo di calcolo è più dettagliatamente esposto in una Memoria di L. GALVANI: *Calcolo delle probabilità di morte in generale, e applicazione alla misura della mortalità infantile della popolazione italiana dal 1873 in poi*, in « Annali di Statistica », Serie VI, Vol. XVII, 1931.

Esso si può riassumere così:

Indichiamo con

S^y_x i superstiti o sopravvissuti d'età x nell'anno y , cioè il numero degli individui che nell'anno y sorpassano l'età x (che perciò provengono dai nati nell'anno $y-x$); con

M^y_x il numero dei morti d'età x osservati nell'anno di calendario y ; con

M'^y_x la parte degli M^y_x proveniente dai nati nell'anno $y-x$; con

M''^y_x la parte degli M^y_x proveniente dai nati nell'anno $y-x-1$.

Le ipotesi fatte permettono di scrivere le equazioni

$$\frac{M'^y_x}{S^y_x} = k \frac{M''^y_x}{S^{y-1}_x} \quad \left[\begin{array}{l} k = 2 \text{ per } x = 0 \\ = 1,5 \text{ per } x = 1 \\ = 1 \text{ per } x > 1 \end{array} \right.$$

$$S^y_0 = \text{numero dei nati nell'anno } y \quad]$$

$$M'^y_x + M''^y_x = M^y_x$$

le quali danno per M'^y_x e M''^y_x i valori:

$$M'^y_x = k \cdot \frac{S^y_x}{S^{y-1}_x + k S^y_x} M^y_x \quad M''^y_x = \frac{S^{y-1}_x}{S^{y-1}_x + k S^y_x} M^y_x$$

Il numero dei morti d'età x proveniente dai nati dell'anno y è poi dato dalla somma $M'^y_x + M''^{y+1}_x$, che sottratta da S^y_x dà il numero S^{y+1}_{x+1} dei sopravvissuti d'età $x+1$ nell'anno di calendario $y+1$.

Si può osservare che la determinazione di M'^y_x e M''^y_x , e quindi di S^y_x , è stata eseguita separatamente per i M, le F e il complesso dei due sessi, perciò nel prospetto A la somma di due corrispondenti gruppi di sopravvissuti relativi ai M e alle F differisce per qualche unità dal corrispondente gruppo relativo al complesso dei due sessi.

I numeri dei nati per gli anni 1917-1918 sono stati integrati a calcolo per 234 Comuni (per il 1917) e per 236 Comuni (per il 1918), appartenenti alle provincie Venete, invase in parte o in tutto dal nemico, e per i quali non si conobbero i dati relativi al movimento naturale della popolazione.

Il calcolo si è condotto, nel modo descritto, fino all'anno 1928 in base ai dati relativi all'antico territorio del Regno. Il calcolo stesso si è poi ripreso sui dati inerenti agli attuali confini, dal 1924 in poi, avvertendo che la distribuzione dei morti per età nei 147 Comuni che nel 1923 passarono dalla Venezia Giulia alla provincia di Udine, e che nel 1927, in parte, formarono la nuova provincia di Gorizia (126 Comuni), e nei 3 Comuni passati dalla Venezia Tridentina alla provincia di Belluno, è stata calcolata, supponendo che essa fosse uguale alla distribuzione dei morti per età verificatasi nelle rispettive provincie delle quali vennero a fare parte.

I morti di età ignota in ciascun anno di calendario sono stati distribuiti proporzionalmente fra le classi di età nota. Per le vittime del terremoto di Messina, di età ignota, è stata adottata la classificazione per sesso e per età eseguita da Bagni, e cioè proporzionalmente alle classi di viventi.

L'ultima colonna del prosp. LXXVII-B contiene la probabilità (molt. 1000), per un nato in ciascuno degli anni dal 1877 al 1924, di morire prima di raggiungere i 5 anni di età, intendendo che in ciascun anno di età la mortalità sia espressa dai quozienti del prospetto stesso. Ciascuno di tali quozienti, come si è detto, non si riferisce peraltro ai nati di un anno solamente, ma a quelli di due anni di calendario successivi. Se si volesse la effettiva probabilità di morire nei primi cinque anni d'età per un nato in un dato anno di calendario a , basterebbe dividere per il numero dei nati di questo anno il numero dei superstiti a 5 anni di età nell'anno di calendario $a + 5$ (che si potrebbe calcolare in base agli elementi del prosp. LXXVII-A) e sottrarre da 1 il quoziente così ottenuto, che costituisce, evidentemente, la probabilità di sopravvivere a 5 anni.

A) Nati, morti distinti per anni di età, e numero dei superstiti
calcolato per i primi cinque anni di età.

M A S C H I.

PROSPETTO LXXVII.

ANNI	E T À									
	0		1		2		3		4	
	Nati	Morti	Superstiti	Morti	Superstiti	Morti	Superstiti	Morti	Superstiti	Morti
1872.....	526 309	—	—	—	—	—	—	—	—	—
1873.....	508 042	113 044	—	—	—	—	—	—	—	—
1874.....	491 231	114 311	394 609	46 952	—	—	—	—	—	—
1875.....	533 511	120 335	377 948	44 399	—	—	—	—	—	—
1876.....	558 308	118 926	412 660	43 337	335 341	18 934	—	—	—	—
1877.....	529 867	115 795	437 878	47 114	367 573	18 213	—	—	—	—
1878.....	521 945	111 859	416 365	48 593	388 916	20 503	348 087	10 899	—	8 076
1879.....	548 959	118 487	409 576	45 003	369 620	20 083	368 078	12 540	—	8 027
1880.....	493 591	116 170	427 149	49 372	363 499	20 784	349 355	12 136	355 407	8 603
1881.....	557 029	112 218	384 482	43 901	378 350	19 476	343 651	11 458	337 669	8 315
1882.....	545 714	118 304	439 289	45 522	342 487	19 101	358 391	11 310	332 433	7 730
1883.....	551 402	114 888	429 354	45 771	391 981	20 010	324 081	10 991	346 845	7 984
1884.....	581 413	113 623	437 998	41 723	385 653	19 332	371 557	10 845	313 810	7 431
1885.....	580 079	117 622	465 051	45 669	395 150	19 758	366 307	10 984	360 233	7 288
1886.....	559 441	117 527	461 557	48 856	417 366	22 445	374 235	12 779	354 533	8 760
1887.....	592 936	120 033	443 566	45 462	413 712	21 922	394 823	13 094	361 405	8 626
1888.....	575 081	120 725	470 312	45 712	399 078	19 284	392 983	11 620	382 282	8 227
1889.....	591 480	114 059	458 112	42 865	424 829	18 660	380 572	9 942	382 136	7 064
1890.....	556 378	115 920	474 499	43 278	415 717	18 522	405 846	10 360	370 667	6 552
1891.....	581 818	112 374	444 340	45 056	429 431	19 868	396 783	11 265	394 804	7 247
1892.....	570 787	111 793	468 053	41 019	402 122	17 872	410 107	10 657	385 973	7 222
1893.....	579 076	108 833	460 805	40 857	426 437	17 673	384 902	10 496	399 277	7 335
1894.....	566 412	110 934	468 648	39 424	420 834	16 856	408 857	9 810	375 063	6 623
1895.....	561 478	111 956	455 466	40 867	423 207	18 211	403 436	9 650	398 947	6 460
1896.....	562 895	104 976	452 126	39 135	415 503	16 977	410 406	9 236	394 065	6 062
1897.....	566 854	97 575	460 471	34 500	415 062	14 483	399 897	7 898	401 743	5 477
1898.....	549 930	99 484	467 633	36 948	424 971	15 342	400 243	8 060	391 971	5 472
1899.....	558 431	90 495	454 416	33 229	431 807	14 501	410 017	7 947	392 285	5 376
1900.....	547 936	100 300	403 935	36 958	420 108	15 771	416 505	8 436	401 311	5 296
1901.....	544 007	94 694	449 778	32 682	428 260	13 549	405 622	7 294	408 559	4 853
1902.....	561 670	101 161	448 023	35 227	416 289	15 032	413 797	7 913	398 106	5 012
1903.....	535 635	96 469	440 333	34 555	413 322	13 211	402 251	7 404	406 047	5 001
1904.....	557 685	94 120	441 813	31 685	426 388	12 544	400 566	6 592	395 298	4 492
1905.....	556 942	96 963	461 750	33 707	409 989	12 730	413 528	6 630	394 015	4 323
1906.....	550 255	92 970	461 089	33 202	427 878	12 971	397 402	7 008	406 586	4 472
1907.....	545 994	89 252	458 620	30 559	428 916	12 323	415 100	6 703	390 690	4 365
1908 (a).....	584 750	92 500	457 207	30 333	426 168	13 547	415 968	7 956	407 701	5 671
1909.....	571 611	94 892	439 578	32 705	426 481	13 266	414 754	7 399	408 281	4 790
1910.....	586 735	86 029	480 652	30 639	457 031	12 756	413 703	6 754	407 679	4 444
1911.....	561 559	91 536	497 474	33 081	449 444	13 051	443 853	6 938	406 983	4 557
1912.....	581 834	78 725	475 809	26 397	466 511	11 188	437 433	6 360	437 059	4 118
1913.....	574 846	83 910	500 538	28 781	449 090	11 648	454 878	6 568	431 106	4 399
1914.....	570 865	78 353	492 893	26 146	472 366	9 848	438 577	5 616	448 671	3 700
1915.....	568 204	90 726	488 415	32 091	404 395	12 849	460 839	6 552	432 625	4 245
1916.....	452 304	79 124	477 288	34 777	455 127	14 206	450 850	8 020	453 428	5 113
1917 (b).....	367 216	60 767	380 546	26 523	444 537	12 081	441 984	7 015	443 342	4 936
1918 (b).....	336 454	68 311	305 492	35 989	349 773	23 036	425 676	16 054	430 333	11 745
1919.....	395 934	53 959	276 170	17 699	278 319	8 913	334 666	6 287	414 280	5 223
1920.....	596 014	79 064	338 352	17 991	259 643	7 700	270 385	4 737	329 279	4 154
1921.....	574 292	79 184	509 628	25 410	318 905	6 550	252 987	3 260	266 584	2 478
1922.....	577 700	77 917	496 323	22 733	482 776	9 484	311 522	3 435	249 872	2 115
1923.....	567 125	76 239	499 926	25 020	472 863	8 622	472 709	4 748	307 740	2 069
1924 (c).....	554 797	74 263	491 495	21 780	476 070	7 933	464 644	4 607	467 524	3 071
	576 946	—	—	—	—	—	—	—	—	—
1925 (c).....	546 494	68 550	482 572	24 473	468 619	9 522	467 291	5 024	459 855	3 229
	568 526	71 614	—	—	—	—	—	—	—	—
1926 (c).....	539 465	71 816	476 878	25 252	457 823	9 653	459 013	4 931	462 284	3 364
	560 225	75 032	495 761	26 053	—	—	—	—	—	—
1927 (c).....	540 325	68 085	469 124	21 199	453 236	7 790	449 138	4 357	454 368	2 800
	560 951	71 002	486 303	21 725	—	—	—	—	—	—
1928 (c).....	532 534	67 156	472 308	21 579	447 891	7 720	445 478	4 043	444 953	2 817
	552 163	70 061	489 991	22 214	465 011	7 955	—	4 166	—	2 905

(a) Veggasi penultimo capoverso a pag. * 125.
 (b) Veggasi quarto ultimo capoverso a pag. * 125.
 (c) Le cifre in corsivo si riferiscono al territorio del Regno negli attuali confini. Veggasi terzo ultimo capoverso a pag. * 125.

*Segue A) Nati, morti distinti per anni di età, e numero dei superstiti
calcolato per i primi cinque anni di età.*

F E M M I N E.

Segue PROSPETTO LXXVII.

ANNI	E T À									
	0		1		2		3		4	
	Nati	Morti	Superstiti	Morti	Superstiti	Morti	Superstiti	Morti	Superstiti	Morti
1872.....	494 379	—	—	—	—	—	—	—	—	—
1873.....	477 146	97 921	—	—	—	—	—	—	—	—
1874.....	460 427	98 613	378 985	44 914	—	—	—	—	—	—
1875.....	501 866	102 826	363 136	41 906	—	19 977	—	—	—	—
1876.....	525 413	101 208	398 662	40 976	322 942	18 185	—	11 898	—	—
1877.....	499 170	98 347	423 006	45 038	355 790	17 646	—	10 237	—	8 028
1878.....	490 530	95 548	402 513	46 072	376 118	20 246	336 698	10 846	—	8 219
1879.....	515 194	101 683	394 409	43 876	357 304	20 203	355 353	12 308	—	8 037
1880.....	464 309	99 397	410 838	47 203	349 877	20 390	337 175	12 219	342 766	8 538
1881.....	524 096	95 620	371 026	42 130	304 104	19 151	330 420	11 325	325 506	8 258
1882.....	515 380	99 967	424 134	43 312	330 883	18 258	344 830	11 035	319 415	7 498
1883.....	520 050	97 896	416 873	43 997	373 990	19 649	312 984	10 936	333 462	8 104
1884.....	549 328	96 647	423 540	40 524	374 412	19 321	358 780	10 668	302 311	7 527
1885.....	545 891	100 516	450 085	45 016	381 713	19 318	355 244	11 111	347 499	7 362
1886.....	527 519	100 109	444 885	47 457	403 308	22 121	361 205	12 365	343 585	9 204
1887.....	559 970	103 450	428 421	44 526	398 328	21 639	381 056	12 820	348 732	8 306
1888.....	544 482	103 004	454 665	44 270	385 030	18 943	377 944	11 610	368 646	8 258
1889.....	557 717	97 931	444 335	42 109	410 399	18 647	366 093	9 916	367 130	7 165
1890.....	526 725	98 958	457 654	42 724	402 514	18 689	391 343	10 598	356 683	6 871
1891.....	560 321	95 963	430 965	43 725	413 594	19 850	383 470	11 155	380 238	7 599
1892.....	539 786	95 180	453 238	40 654	389 593	17 985	394 273	10 529	372 758	7 274
1893.....	547 220	93 280	445 933	40 042	412 231	17 769	372 235	10 423	383 574	7 709
1894.....	536 523	94 046	452 987	38 895	406 653	16 618	394 730	9 765	362 434	6 811
1895.....	530 624	93 549	442 327	40 874	412 931	18 140	389 400	9 655	384 344	6 635
1896.....	532 610	89 645	438 681	38 005	403 238	17 025	395 178	9 269	380 005	6 212
1897.....	535 194	83 396	445 063	33 681	402 608	14 612	387 515	7 946	386 497	5 549
1898.....	520 144	84 194	450 906	36 230	410 359	15 220	387 771	8 046	379 559	5 504
1899.....	530 127	77 931	438 902	32 860	415 698	14 337	395 554	7 783	379 894	5 588
1900.....	519 440	85 739	448 876	36 346	405 056	15 916	400 422	8 387	387 456	5 645
1901.....	513 756	81 400	435 337	32 234	413 742	13 579	390 434	7 176	392 570	4 940
1902.....	531 404	86 962	431 351	34 655	402 295	14 989	399 280	8 018	382 977	5 326
1903.....	506 455	82 861	444 267	33 548	397 335	13 331	388 199	7 302	391 524	5 090
1904.....	527 746	80 994	425 845	31 278	410 889	12 814	384 411	6 538	381 291	4 684
1905.....	527 576	83 466	445 136	33 322	394 422	12 737	397 851	6 777	377 306	4 410
1906.....	520 723	79 570	445 133	32 883	411 686	12 938	381 829	6 880	390 919	4 553
1907.....	516 339	76 647	442 215	29 600	413 565	12 364	398 910	6 523	375 294	4 530
1908 (a).....	554 063	78 568	440 412	29 469	412 686	13 172	400 776	7 730	391 696	5 907
1909.....	544 220	81 013	473 140	31 699	410 622	12 902	399 640	7 106	393 319	4 862
1910.....	557 675	74 448	466 121	29 388	441 718	12 545	398 143	6 653	392 759	4 450
1911.....	531 936	80 141	430 081	32 279	435 910	12 976	428 686	6 847	391 626	4 484
1912.....	552 151	66 516	457 779	25 493	449 996	10 981	424 062	6 150	422 044	4 032
1913.....	547 636	71 380	483 337	28 141	431 884	11 450	438 575	6 405	417 855	4 133
1914.....	543 223	66 941	477 746	24 915	456 052	9 779	421 521	5 231	432 626	3 836
1915.....	540 979	78 749	472 397	31 332	450 249	12 522	444 723	6 402	415 318	4 374
1916.....	429 322	67 808	462 343	33 420	440 142	14 240	436 827	7 997	437 407	5 200
1917 (b).....	346 516	52 807	367 523	25 798	430 697	11 851	427 113	6 640	429 507	4 860
1918 (b).....	318 899	59 940	292 308	34 076	337 695	23 564	411 623	17 253	415 044	13 205
1919.....	374 686	46 733	266 109	16 769	266 833	8 629	322 524	6 373	399 588	5 463
1920.....	562 027	68 347	324 817	17 250	250 343	7 313	259 252	4 597	317 176	4 129
1921.....	544 052	67 050	487 930	23 410	306 464	5 977	244 114	3 229	255 646	2 385
1922.....	549 744	66 085	477 963	20 813	463 287	8 075	299 720	3 136	241 118	1 966
1923.....	540 380	65 959	483 296	23 767	456 135	8 134	453 967	4 562	296 150	2 092
1924 (c).....	526 291	62 527	475 449	21 857	460 144	7 843	448 196	4 431	448 964	* 3 034
1924 (c).....	547 524	—	—	—	—	—	—	—	—	—
1925 (c).....	520 640	58 847	465 218	23 081	453 068	8 397	451 722	4 841	443 559	3 231
1925 (c).....	541 235	61 326	—	—	—	—	—	—	—	—
1926 (c).....	514 232	60 979	461 056	23 780	441 927	9 201	443 996	4 776	446 883	3 194
1926 (c).....	534 362	63 536	479 133	24 549	—	—	—	—	—	—
1927 (c).....	513 404	58 145	454 345	20 600	438 526	7 462	433 639	4 118	439 546	2 794
1927 (c).....	532 821	60 525	471 933	21 111	—	7 649	—	—	—	—
1928 (c).....	501 677	56 563	455 515	20 683	433 798	7 329	431 125	3 838	429 654	2 640
1928 (c).....	520 153	58 933	472 541	21 293	450 334	7 554	—	3 937	—	2 747

(a) Veggasi penultimo capoverso a pag. * 125.

(b) Veggasi quarto ultimo capoverso a pag. * 125.

(c) Le cifre in corsivo si riferiscono al territorio del Regno negli attuali confini. Veggasi terzo ultimo capoverso a pag. * 125.

Segue A) Nati, morti distinti per anni di età, e numero dei superstiti
calcolato per i primi cinque anni di età.

AMBO I SESSI (*).

Segue PROFETTO LXXVII.

ANNI	E T À									
	0		1		2		3		4	
	Nati	Morti	Superstiti	Morti	Superstiti	Morti	Superstiti	Morti	Superstiti	Morti
1872.....	1 020 682	—	—	—	—	—	—	—	—	—
1873.....	985 188	210 965	—	—	—	—	—	—	—	—
1874.....	951 658	212 924	778 502	91 866	—	—	—	—	—	—
1875.....	1 035 377	223 161	741 090	86 305	—	—	—	—	—	—
1876.....	1 083 721	220 134	811 319	84 313	658 289	40 818	—	—	—	—
1877.....	1 029 037	214 142	860 885	92 152	723 360	35 859	—	24 314	—	—
1878.....	1 012 475	207 407	818 874	95 265	765 035	40 749	684 782	21 745	—	16 295
1879.....	1 064 153	220 149	803 986	88 879	726 920	40 286	723 432	24 843	—	16 064
1880.....	957 900	215 567	837 992	96 575	713 377	41 144	686 527	24 355	698 174	17 141
1881.....	1 081 125	207 838	755 506	86 081	742 519	38 627	674 071	22 783	663 172	16 573
1882.....	1 061 094	218 271	863 427	88 834	673 318	37 859	703 227	22 345	651 848	15 228
1883.....	1 071 452	212 784	846 021	89 768	770 975	39 659	637 062	21 927	680 313	16 038
1884.....	1 130 741	210 269	861 541	82 247	760 059	38 653	730 341	21 513	616 617	14 958
1885.....	1 125 970	218 198	915 130	90 685	776 866	39 076	721 546	22 095	707 737	14 650
1886.....	1 086 960	217 636	906 449	96 313	820 668	44 566	735 442	25 144	698 113	17 964
1887.....	1 152 906	223 483	871 987	89 988	812 047	43 561	775 878	25 914	710 140	17 432
1888.....	1 119 563	223 729	924 979	89 982	784 107	38 227	770 934	23 230	750 922	16 485
1889.....	1 149 197	211 990	902 438	84 974	835 230	37 307	747 263	19 858	749 272	14 229
1890.....	1 083 103	214 878	932 163	86 002	818 224	37 211	797 191	20 958	727 349	13 423
1891.....	1 132 139	208 327	875 209	88 781	843 033	39 718	780 248	22 420	775 043	14 846
1892.....	1 110 573	206 973	921 342	81 673	791 710	35 357	804 386	21 136	758 726	14 496
1893.....	1 126 296	202 113	906 737	80 899	838 669	35 442	757 133	20 919	782 856	15 044
1894.....	1 102 935	204 980	921 639	78 319	927 436	33 474	803 589	19 575	737 494	13 434
1895.....	1 092 102	205 505	898 287	81 741	841 141	36 351	792 334	19 305	783 792	13 095
1896.....	1 095 505	194 621	890 811	77 140	818 736	34 002	805 587	18 505	774 068	12 274
1897.....	1 101 848	180 971	905 531	68 190	817 674	29 095	787 407	15 844	788 249	11 026
1898.....	1 070 074	183 678	918 543	73 178	835 328	30 562	788 018	16 106	771 525	10 976
1899.....	1 088 558	168 426	893 319	66 089	847 508	28 838	805 569	15 730	772 184	10 964
1900.....	1 067 376	186 039	912 807	73 304	825 165	31 687	816 930	16 823	739 264	10 939
1901.....	1 057 763	176 094	885 112	64 916	841 998	27 128	796 106	14 470	801 132	9 793
1902.....	1 093 074	188 122	879 380	69 882	818 582	30 021	813 075	15 931	781 082	10 338
1903.....	1 042 090	179 330	904 599	68 403	810 662	26 542	790 447	14 706	797 569	10 091
1904.....	1 085 431	175 114	887 658	62 963	837 276	25 358	784 982	13 175	776 588	9 156
1905.....	1 084 518	180 429	906 937	67 029	804 410	25 517	811 378	13 407	771 824	8 739
1906.....	1 070 978	172 540	906 270	66 085	839 565	25 909	779 230	13 833	797 505	9 025
1907.....	1 062 333	165 899	900 835	60 159	842 481	24 687	814 011	13 226	765 982	8 945
1908 (a).....	1 138 813	171 068	897 622	59 802	840 854	26 719	816 744	15 736	799 399	11 278
1909.....	1 115 831	175 905	962 721	64 404	837 105	26 168	814 394	14 505	801 600	9 652
1910.....	1 144 410	160 477	946 767	60 027	898 752	25 301	811 349	13 407	800 438	8 894
1911.....	1 093 545	171 677	977 554	65 360	885 348	26 027	872 541	13 785	798 512	9 041
1912.....	1 133 985	145 241	933 592	51 890	916 506	22 169	861 539	12 510	859 105	8 150
1913.....	1 122 482	155 290	933 877	56 922	880 978	23 098	893 453	12 973	848 955	8 532
1914.....	1 114 091	145 294	970 634	51 061	928 420	19 627	860 101	10 897	881 297	7 536
1915.....	1 109 183	169 475	960 813	63 423	914 640	25 371	905 569	12 954	848 446	8 619
1916.....	881 626	146 932	939 629	68 197	895 269	28 446	887 674	16 017	890 837	10 313
1917 (b).....	713 732	113 574	748 065	52 321	875 232	23 932	869 097	13 655	872 845	9 796
1918 (b).....	655 353	128 251	598 305	70 665	687 467	46 600	837 301	33 307	845 378	24 950
1919.....	770 620	100 692	542 277	34 468	545 157	17 533	657 188	12 660	813 865	10 686
1920.....	1 158 041	147 411	663 167	35 241	509 984	15 018	529 644	9 334	646 452	8 283
1921.....	1 118 344	146 184	997 564	43 820	625 367	12 527	497 098	6 489	522 132	4 843
1922.....	1 127 444	144 002	974 286	43 546	946 070	18 159	611 240	6 621	490 986	4 081
1923.....	1 107 505	142 198	933 219	48 737	928 998	16 756	926 684	9 310	603 839	4 167
1924 (c).....	1 081 088	136 790	966 939	43 637	936 210	15 776	912 338	9 088	916 496	6 155
1925 (c).....	1 124 470	—	—	—	—	—	—	—	—	—
1925 (c).....	1 067 134	127 397	947 797	47 554	921 682	18 419	919 010	9 865	903 412	6 510
1925 (c).....	1 109 761	132 940	—	—	—	—	—	—	—	—
1926 (c).....	1 053 897	132 795	937 931	49 032	899 757	18 854	903 005	9 707	909 165	6 558
1926 (c).....	1 094 587	133 618	974 393	50 607	—	—	—	—	—	—
1927 (c).....	1 053 729	126 230	923 466	41 799	891 759	15 252	882 783	8 475	893 909	5 594
1927 (c).....	1 093 772	131 527	958 736	42 336	—	15 622	—	—	—	—
1928 (c).....	1 034 211	123 719	927 820	42 262	881 686	15 049	876 600	7 931	874 614	5 466
1928 (c).....	1 072 316	128 994	962 529	43 507	915 840	15 509	—	8 153	—	5 652

(*) Veggasi la nota (a) a pag. * 124 (ultimo capoveroso).
(a) Veggasi penultimo capoveroso a pag. * 125.
(b) Veggasi quarto ultimo capoveroso a pag. * 125.
(c) Le cifre in corsivo si riferiscono al territorio del Regno negli attuali confini. Veggasi terzo ultimo capoveroso a pag. * 125.

B) Probabilità di morte (moltiplicate per 1 000) alle età sotto indicate.

MASCHI.

Segue PROSPETTO LXXVII.

ANNI	PROBABILITÀ DI MORTE ALL'ETÀ					Morti nei primi cinque anni di età su 1 000 nati nell'anno contro indicato (1)
	0	1	2	3	4	
1873.....	219,87	—	—	—	—	—
1874.....	230,08	—	—	—	—	—
1875.....	231,67	115,43	—	—	—	—
1876.....	216,21	108,68	—	—	—	—
1877.....	214,69	110,13	51,82	—	—	378,88
1878.....	213,23	114,35	54,20	—	—	375,46
1879.....	219,40	109,15	52,96	35,02	—	382,18
1880.....	226,87	117,52	56,70	33,83	—	388,10
1881.....	209,40	109,33	52,50	33,07	24,00	368,72
1882.....	215,30	109,07	53,00	32,22	23,07	368,80
1883.....	209,07	105,63	54,48	32,21	23,51	360,42
1884.....	198,84	96,02	49,72	31,18	22,50	356,93
1885.....	202,72	100,54	50,61	29,77	21,62	356,53
1886.....	207,53	105,53	55,24	34,51	24,51	350,22
1887.....	206,32	100,85	52,76	34,05	24,10	348,20
1888.....	207,78	99,46	47,45	29,50	22,13	344,45
1889.....	194,64	92,58	45,30	25,71	18,48	334,55
1890.....	204,06	92,48	44,07	26,35	17,41	343,03
1891.....	196,00	98,72	47,02	23,07	18,94	327,88
1892.....	194,61	89,45	42,98	26,42	18,50	322,08
1893.....	188,85	88,11	42,66	26,40	18,68	315,08
1894.....	194,40	84,69	39,79	24,72	17,11	318,66
1895.....	198,81	88,70	42,90	23,76	16,69	317,21
1896.....	186,65	86,30	40,24	22,70	15,29	299,20
1897.....	172,58	75,49	34,88	19,49	13,76	287,80
1898.....	179,09	79,50	36,52	20,15	13,79	288,58
1899.....	162,88	72,28	33,85	19,62	13,71	278,19
1900.....	181,89	80,32	37,02	20,41	13,34	288,98
1901.....	173,65	71,75	31,94	17,74	11,98	282,81
1902.....	182,01	78,50	35,60	19,31	12,43	286,67
1903.....	177,23	75,88	31,84	18,15	12,44	279,33
1904.....	171,03	70,53	29,88	16,42	11,21	279,03
1905.....	174,02	74,28	30,44	16,29	10,95	278,34
1906.....	168,27	71,97	30,96	17,28	11,17	269,55
1907.....	163,05	66,49	28,76	16,50	10,95	263,46
1908.....	161,76	66,27	31,61	19,15	14,21	261,37
1909.....	164,75	68,62	31,04	17,81	11,74	258,69
1910.....	147,90	63,28	28,88	16,31	10,89	242,58
1911.....	160,61	67,41	28,80	16,18	11,19	243,61
1912.....	136,89	54,48	24,42	14,43	9,76	225,51
1913.....	145,38	58,66	25,44	14,72	10,13	235,02
1914.....	136,94	52,72	21,38	12,57	8,41	251,33
1915.....	159,42	65,47	27,44	14,56	9,63	278,17
1916.....	161,17	72,19	30,90	17,59	11,54	280,19
1917.....	153,61	63,27	26,86	15,71	11,01	283,36
1918.....	197,03	107,27	58,00	37,00	26,89	283,01
1919.....	143,46	61,48	28,38	16,54	12,37	226,28
1920.....	149,37	57,39	28,62	15,66	11,17	232,93
1921.....	136,08	57,60	22,64	12,46	8,32	203,65
1922.....	135,14	45,32	23,66	12,17	8,19	206,82
1923.....	133,60	50,19	18,04	12,11	7,42	201,98
1924.....	132,87	44,01	16,72	9,83	7,92	206,42
1925.....	124,80	50,34	20,16	10,78	6,96	—
1926 (a).....	132,55 <i>133,27</i>	52,70	20,84	10,65	7,30	—
1927 (a).....	126,07 <i>126,63</i>	44,90 <i>44,30</i>	17,10	9,60	6,11	—
1928 (a).....	125,49 <i>126,24</i>	45,81 <i>45,46</i>	17,13	9,04	6,26	—

* (a) Le cifre in corsivo si riferiscono al territorio del Regno negli attuali confini.

(1) Secondo le probabilità di morte registrate nelle tavole. Veggasi ultimo capoverso a pag. *125.

Segue B) Probabilità di morte (moltiplicate per 1 000) alle età sotto indicate.
F E M M I N E .

Segue PROSPETTO LXXVII.

ANNI	PROBABILITÀ DI MORTE ALL'ETÀ					Morti nei primi cinque anni di età su 1 000 nati nell'anno contro indicato (1)
	0	1	2	3	4	
1873.....	202,78	—	—	—	—	—
1874.....	211,62	—	—	—	—	—
1875.....	210,69	113,42	—	—	—	—
1876.....	195,54	106,58	—	—	—	—
1877.....	193,62	108,98	52,00	—	—	364,57
1878.....	193,65	113,64	55,32	—	—	362,05
1879.....	200,57	110,34	55,10	35,56	—	369,67
1880.....	206,53	116,77	57,58	35,28	—	367,67
1881.....	189,66	108,88	53,64	33,92	24,72	353,48
1882.....	192,88	107,50	52,54	32,68	23,25	353,58
1883.....	188,81	104,84	55,36	33,25	24,82	345,49
1884.....	179,12	96,30	51,29	31,76	23,66	344,20
1885.....	183,75	102,43	51,10	31,12	22,64	343,96
1886.....	187,59	106,18	56,36	34,52	26,64	337,32
1887.....	188,38	102,35	53,98	34,54	25,44	336,96
1888.....	187,40	99,67	48,36	30,60	23,02	330,97
1889.....	177,00	93,90	46,88	26,64	19,48	324,24
1890.....	184,26	94,45	45,98	27,96	18,98	329,50
1891.....	176,88	99,00	48,64	28,80	20,62	315,89
1892.....	175,19	91,48	44,78	27,08	19,32	308,41
1893.....	171,24	89,20	44,32	27,20	20,38	303,68
1894.....	174,13	86,40	40,58	25,46	18,26	305,69
1895.....	175,65	91,47	44,26	24,62	17,76	299,64
1896.....	168,52	86,30	41,72	23,62	16,24	285,93
1897.....	156,07	76,12	36,26	20,30	14,48	276,23
1898.....	160,32	80,77	37,44	20,76	14,37	276,30
1899.....	147,93	74,06	34,72	19,88	14,72	268,59
1900.....	163,94	81,70	38,78	21,08	14,70	276,23
1901.....	157,86	73,13	33,17	18,14	12,66	272,43
1902.....	165,48	80,05	36,74	20,30	13,74	275,82
1903.....	160,97	77,08	33,34	18,54	13,14	268,33
1904.....	155,56	72,20	31,71	17,04	12,07	268,39
1905.....	158,19	76,17	31,76	17,32	11,64	267,62
1906.....	152,14	73,86	32,10	17,52	11,84	255,08
1907.....	148,02	66,75	29,96	16,71	11,96	251,36
1908.....	145,10	66,80	31,88	19,46	14,62	247,76
1909.....	147,97	68,90	31,34	17,76	12,38	243,68
1910.....	134,58	62,67	29,44	16,68	11,32	232,12
1911.....	148,26	68,03	29,58	16,56	11,44	233,30
1912.....	121,95	54,62	24,79	14,42	9,91	214,01
1913.....	129,99	59,49	25,96	14,85	9,84	221,33
1914.....	122,90	51,90	22,02	12,28	9,02	243,61
1915.....	145,36	66,02	27,64	14,78	10,31	269,88
1916.....	145,34	71,66	31,98	18,14	12,19	270,36
1917.....	141,15	63,63	27,22	15,37	11,22	273,12
1918.....	182,68	107,46	61,34	41,14	31,27	269,33
1919.....	131,24	60,58	28,52	17,36	13,42	214,14
1920.....	136,81	57,25	28,30	15,80	11,52	219,16
1921.....	121,90	55,38	21,47	12,83	8,26	188,91
1922.....	120,63	43,19	22,54	11,72	7,92	193,06
1923.....	121,36	49,40	17,70	12,10	7,81	191,71
1924.....	117,75	45,67	17,12	9,94	8,28	191,06
1925.....	112,62	49,18	19,48	10,76	7,36	—
1926 (a).....	113,09 <i>113,49</i>	51,40	20,56	10,66	7,18	—
1927 (a).....	113,19 <i>113,45</i>	45,07 <i>44,46</i>	16,95	9,38	6,30	—
1928 (a).....	111,88 <i>112,43</i>	45,45 <i>45,10</i>	16,80	8,99	6,10	—

(a) Le cifre in corsivo si riferiscono al territorio del Regno negli attuali confini.

(1) Secondo le probabilità di morte registrate nelle tavole. Veggasi ultimo capoverso a pag. * 125.

Segue B) Probabilità di morte (moltiplicate per 1 000) alle età sotto indicate.

AMBO I SESSI.

Segue PROSPETTO LXXVII.

ANNI	PROBABILITÀ DI MORTE ALL'ETÀ					Morti nei primi cinque anni di età su 1000 nati nell'anno contro indicato. (1)
	0	1	2	3	4	
1873.....	211,59	—	—	—	—	—
1874.....	221,14	—	—	—	—	—
1875.....	221,51	114,45	—	—	—	—
1876.....	206,19	107,65	—	—	—	—
1877.....	204,48	109,57	51,90	—	—	371,93
1878.....	203,74	114,00	54,76	—	—	368,96
1879.....	210,28	109,73	54,00	35,28	—	376,64
1880.....	217,02	117,15	57,14	34,54	—	375,62
1881.....	199,83	109,10	53,06	33,49	24,34	361,34
1882.....	204,42	108,30	52,78	32,44	23,16	361,42
1883.....	199,23	105,24	54,92	32,72	24,16	353,16
1884.....	189,27	96,15	50,50	31,46	23,06	350,76
1885.....	193,51	101,47	50,85	30,44	22,12	350,42
1886.....	197,85	105,85	55,80	34,52	25,56	343,96
1887.....	197,61	101,60	53,36	34,30	24,76	342,75
1888.....	197,87	99,57	47,90	30,04	22,56	337,89
1889.....	186,06	93,23	46,08	26,16	18,96	329,54
1890.....	194,43	93,45	45,01	27,14	18,18	336,45
1891.....	186,71	98,86	47,82	28,42	19,76	322,06
1892.....	185,17	90,45	43,86	26,74	18,90	315,44
1893.....	180,29	88,65	43,48	26,80	19,52	309,55
1894.....	184,55	85,53	40,18	25,08	17,68	312,37
1895.....	187,56	90,06	43,57	24,18	17,22	308,66
1896.....	177,84	86,30	40,97	23,16	15,76	292,76
1897.....	164,56	75,80	35,56	19,90	14,12	282,19
1898.....	169,97	80,12	36,98	20,44	14,08	282,60
1899.....	155,61	73,15	34,28	19,74	14,20	273,53
1900.....	173,15	81,00	37,88	20,74	14,02	282,78
1901.....	165,98	72,43	32,54	17,94	12,32	277,76
1902.....	173,97	79,26	36,16	19,80	13,06	281,40
1903.....	169,32	76,47	32,58	18,34	12,78	273,97
1904.....	163,50	71,35	30,78	16,72	11,64	273,85
1905.....	166,32	75,21	31,08	16,80	11,28	273,14
1906.....	160,43	72,90	31,52	17,40	11,50	263,00
1907.....	155,74	66,62	29,36	16,60	11,44	257,56
1908.....	153,66	66,53	31,74	19,30	14,41	254,75
1909.....	156,57	68,75	31,19	17,78	12,06	251,42
1910.....	141,40	62,98	29,16	16,48	11,10	237,48
1911.....	154,59	67,72	29,18	16,36	11,30	238,58
1912.....	129,62	54,55	24,60	14,42	9,84	219,92
1913.....	137,88	59,06	25,70	14,78	9,99	223,34
1914.....	130,09	52,32	21,70	12,42	8,71	247,57
1915.....	152,57	65,74	27,54	14,68	9,96	274,14
1916.....	153,46	71,93	31,44	17,86	11,86	275,40
1917.....	147,56	63,45	27,04	15,54	11,10	278,37
1918.....	190,05	107,36	59,64	39,04	29,04	276,35
1919.....	137,52	61,04	28,44	16,94	12,88	220,37
1920.....	143,27	57,32	28,46	15,73	11,34	226,25
1921.....	129,18	56,52	22,06	12,64	8,28	196,48
1922.....	128,07	44,27	23,12	11,94	8,06	200,12
1923.....	127,63	49,80	17,88	12,10	7,62	196,97
1924.....	125,51	44,83	16,92	9,88	8,10	198,95
1925.....	118,86	49,77	19,82	10,78	7,16	—
1926 (a).....	{ 125,49 126,06	52,05	20,70	10,66	7,24	—
1927 (a).....	{ 119,79 120,22	44,98 44,38	17,02	9,50	6,20	—
1928 (a).....	{ 118,88 119,53	45,64 45,28	16,97	9,02	6,18	—

(a) Le cifre in corsivo si riferiscono al territorio del Regno negli attuali confini.

(1) Secondo le probabilità di morte registrate nelle tavole. Veggasi ultimo capoverso a pag. * 125.

§ VI.

Bambini morti nei primi cinque anni di età, classificati per sesso e secondo la filiazione legittima o illegittima.

I bambini morti prima di aver compiuto il quinto anno di età furono divisi secondo che erano di nascita legittima o illegittima. La tavola XIV dà queste notizie per l'anno 1928, separatamente per ciascuna provincia e per ciascun compartimento. Nel prospetto seguente riassumiamo, pel complesso del Regno, le cifre concernenti gli anni 1927 e 1928.

Numero dei bambini morti nel Regno nei primi cinque anni di età, classificati secondo il sesso e la filiazione legittima o illegittima, negli anni 1927 e 1928 (a).

PROSPETTO LXXVIII.

FILIAZIONE E SESSO DEI BAMBINI			NUMERO DEI MORTI IN ETÀ								
			Cifre assolute				Ripartizione per età su 100 morti in totale				
			Meno di 1 mese	Da 1 mese a 12 mesi	Da 1 anno a 4 anni	Da 0 a 4 anni	Meno di 1 mese	Da 1 mese a 12 mesi	Da 1 anno a 4 anni	Da 0 a 4 anni	
1927	Legittimi ...	Maschi ..	Complesso dei Centri	5 880	14 662	13 342	33 884	17,35	43,27	39,38	100,00
			» degli altri Comuni	14 921	30 012	21 991	66 924	22,30	44,84	32,86	100,00
			Totale...	20 801	44 674	35 333	100 808	20,63	44,32	35,05	100,00
		Femmine	Complesso dei Centri	4 710	12 882	12 887	30 479	15,45	42,27	42,28	100,00
		» degli altri Comuni	11 868	25 502	21 034	58 399	20,31	43,67	36,02	100,00	
		Totale...	16 578	38 384	33 921	88 878	18,65	43,19	38,16	100,00	
	Illegittimi ed esposti.	Maschi ..	Complesso dei Centri	865	1 391	720	2 976	29,07	46,74	24,19	100,00
			» degli altri Comuni	1 254	1 980	1 030	4 264	29,41	46,43	24,16	100,00
			Totale...	2 119	3 371	1 750	7 240	29,27	46,56	24,17	100,00
		Femmine	Complesso dei Centri	883	1 357	691	2 931	30,13	46,30	23,57	100,00
	» degli altri Comuni	1 100	2 202	1 254	4 556	24,14	48,33	27,53	100,00		
	Totale...	1 983	3 559	1 945	7 487	26,49	47,53	25,98	100,00		
TOTALE.....	Maschi	Complesso dei Centri	6 745	16 053	14 062	36 860	18,30	43,55	38,15	100,00	
		» degli altri Comuni	16 175	31 992	23 021	71 188	22,72	44,94	32,34	100,00	
		Totale...	22 920	48 045	37 083	108 048	21,21	44,47	34,32	100,00	
	Femmine ..	Complesso dei Centri	5 593	14 239	13 578	33 410	16,74	42,62	40,64	100,00	
	» degli altri Comuni	12 963	27 704	22 288	62 955	20,59	44,01	35,40	100,00		
	Totale...	18 556	41 943	35 866	96 365	19,26	43,52	37,22	100,00		
1928	Legittimi ...	Maschi ..	Complesso dei Centri	6 112	15 037	13 326	34 475	17,73	43,62	38,65	100,00
			» degli altri Comuni	14 522	29 608	22 524	66 654	21,79	44,42	33,79	100,00
			Totale...	20 634	44 645	35 850	101 129	20,40	44,15	35,45	100,00
		Femmine	Complesso dei Centri	4 905	12 967	12 759	30 631	16,01	42,33	41,66	100,00
		» degli altri Comuni	11 244	25 565	21 404	58 213	19,31	43,92	36,77	100,00	
		Totale...	16 149	38 532	34 163	88 844	18,18	43,37	38,45	100,00	
	Illegittimi ed esposti.	Maschi ..	Complesso dei Centri	765	1 234	573	2 572	29,74	47,98	22,28	100,00
			» degli altri Comuni	1 141	1 642	817	3 600	31,70	45,61	22,69	100,00
			Totale...	1 906	2 876	1 390	6 172	30,88	46,60	22,52	100,00
		Femmine	Complesso dei Centri	652	1 186	577	2 415	27,00	49,11	23,89	100,00
	» degli altri Comuni	955	1 459	841	3 255	29,34	44,82	25,84	100,00		
	Totale...	1 607	2 645	1 418	5 670	28,34	46,65	25,01	100,00		
TOTALE.....	Maschi ...	Complesso dei Centri	6 877	16 271	13 899	37 047	18,56	43,92	37,52	100,00	
		» degli altri Comuni	15 663	31 250	23 341	70 254	22,30	44,48	33,22	100,00	
		Totale...	22 540	47 521	37 240	107 301	21,00	44,29	34,71	100,00	
	Femmine ..	Complesso dei Centri	5 557	14 153	13 336	33 046	16,81	42,83	40,36	100,00	
	» degli altri Comuni	12 199	27 024	22 245	61 468	19,85	43,93	36,19	100,00		
	Totale...	17 756	41 177	35 581	94 514	18,78	43,57	37,65	100,00		

(a) I dati per il complesso dei Centri e degli altri Comuni del Regno si riferiscono al territorio quale era alla fine di ciascuno degli anni 1927 e 1928.

L'esame delle cifre proporzionali, contenute nel prospetto LXXVIII, permette di compiere le seguenti osservazioni:

di cento morti maschi legittimi in età da 0 a 4 anni, nel complesso dei Centri, 60,62 nel 1927 e 61,35 nel 1928 non avevano oltrepassato il primo anno di età, mentre nel complesso degli altri Comuni del Regno tale proporzione risulta maggiore, e cioè 67,14 nel 1927 e 66,21 nel 1928;

di cento morte legittime in età da 0 a 4 anni, nel complesso dei Centri, 57,72 nel 1927 e 58,34 nel 1928 non avevano oltrepassato il primo anno di età; negli altri Comuni del Regno, come per i maschi, la proporzione delle morte legittime da 0 a 1 anno risulta maggiore (63,98 nel 1927 e 63,23 nel 1928);

invece, i morti legittimi in età da 1 a 4 anni, sia maschi sia femmine, danno, nei due anni considerati, una percentuale maggiore nei Centri in confronto a quella del complesso degli altri Comuni;

la frequenza dei maschi e delle femmine illegittime, morti in età da 0 a 1 anno, a differenza di quella dei legittimi, è maggiore nei Centri in confronto agli altri Comuni, nei due anni considerati, fatta eccezione per i maschi del 1927, nei quali, la frequenza delle morti nei Centri fu leggermente inferiore a quella degli altri Comuni;

la frequenza poi dei morti illegittimi dei due sessi nel primo anno di età è sempre maggiore di quella dei legittimi, sia nei Centri, sia negli altri Comuni, mentre il fatto opposto avviene per gli illegittimi morti in età da 1 a 4 anni.

§ VII.

Bambini morti nel 1° anno di vita classificati per età, sesso e per filiazione legittima o illegittima.

Le variazioni determinate dalle legittimazioni dello stato civile dei fanciulli rendono meno esatte le deduzioni che emergono dal confronto della mortalità dei bambini legittimi con quella degli illegittimi; poichè i bambini morti dopo essere stati legittimati sono classificati fra i legittimi, mentre nella statistica dei nati sono stati iscritti tra gli illegittimi. Le cause di errore aumentano a misura che ci discostiamo dall'anno di nascita. Per queste considerazioni, nei prospetti seguenti, ci siamo limitati a ragguagliare solo i bambini morti nel primo anno di vita, divisi in legittimi e illegittimi, a 100 nati vivi delle due categorie, per ciascun compartimento, durante gli anni 1927 e 1928.

I bambini morti in età da 0 a 365 giorni sono stati, per la prima volta, nel 1926, classificati a seconda che erano morti in età da 0 a 6 giorni, da 7 a 13, da 14 a 29, e, successivamente, di mese in mese: uguale rilevazione è stata fatta anche per gli anni 1927 e 1928, per i quali sono riportati i dati nei prospetti che seguono.

Bambini legittimi ed illegittimi, distinti per sesso, morti nel primo mese di vita nel complesso dei Comuni aventi un Centro di popolazione superiore a 10 000 abitanti e nel complesso degli altri Comuni di ciascun compartimento e del Regno, durante gli anni 1927 e 1928.

(Cifre proporzionali a 100 nati vivi delle due categorie).

PROSPETTO LXXIX.

COMPARTIMENTI (a) — COMPLESSO DEI CENTRI E DEGLI ALTRI COMUNI		1927								1928								
		Legittimi morti				Illegittimi ed esposti morti				Legittimi morti				Illegittimi ed esposti morti				
		nella 1 ^a settimana	nella 2 ^a settimana	nei restanti giorni del mese	in totale	nella 1 ^a settimana	nella 2 ^a settimana	nei restanti giorni del mese	in totale	nella 1 ^a settimana	nella 2 ^a settimana	nei restanti giorni del mese	in totale	nella 1 ^a settimana	nella 2 ^a settimana	nei restanti giorni del mese	in totale	
		su 100 nati vivi legittimi				su 100 nati vivi illegittimi ed esposti				su 100 nati vivi legittimi				su 100 nati vivi illegittimi ed esposti				
Piemonte	Centri	M..	2,42	0,83	1,01	4,26	1,82	4,65	5,66	12,13	2,44	0,94	1,21	4,59	3,80	3,47	4,47	11,74
		F..	1,84	0,41	0,95	3,20	2,85	5,30	4,48	12,63	1,75	0,90	0,80	3,45	3,24	3,04	2,85	9,13
	Altri Comuni.	M..	2,04	0,89	1,26	4,19	3,12	3,69	3,69	10,50	1,97	0,91	1,10	3,98	4,04	2,54	6,28	2,86
Liguria	Centri	M..	1,74	0,63	0,90	3,27	2,63	1,41	3,84	7,88	1,50	0,84	1,01	3,35	1,71	2,13	5,33	9,17
		F..	1,25	0,44	0,83	2,52	4,36	1,45	3,11	8,92	1,31	0,53	0,97	2,81	0,68	1,14	2,73	4,55
	Altri Comuni.	M..	1,51	1,06	1,03	3,60	2,51	2,51	1,01	6,03	1,54	0,66	0,71	2,91	1,56	0,52	3,13	5,21
Lombardia	Centri	M..	1,30	0,91	0,85	3,06	1,02	—	1,53	2,55	1,39	0,51	0,71	2,61	1,00	2,50	2,00	5,50
		F..	1,63	0,83	0,96	3,42	2,59	1,73	3,03	7,35	1,52	0,75	0,87	3,14	1,67	1,67	4,68	8,02
	Altri Comuni.	M..	1,28	0,67	0,84	2,79	3,39	1,03	2,65	7,07	1,35	0,52	0,84	2,71	0,78	1,56	2,50	4,84
Lombardia	Centri	M..	1,94	0,82	1,33	4,09	3,31	0,58	2,89	6,78	1,89	0,78	1,14	3,81	2,75	0,89	2,83	6,47
		F..	1,58	0,58	0,85	3,01	2,87	1,20	2,87	6,94	1,46	0,63	0,86	3,00	2,31	0,50	2,23	5,04
	Altri Comuni.	M..	1,82	1,07	1,72	4,61	2,95	2,43	3,91	9,29	1,98	0,92	1,76	4,66	3,35	1,79	2,68	7,82
Venezia Tridentina	Centri	M..	1,45	0,90	1,38	3,73	3,76	2,51	2,90	9,17	1,33	0,84	1,28	3,45	4,13	1,99	2,94	9,06
		F..	1,85	1,02	1,64	4,51	3,12	1,56	3,43	8,11	1,96	0,89	1,62	4,47	3,05	1,34	2,75	7,14
	Altri Comuni.	M..	1,48	0,83	1,27	3,58	3,35	1,91	2,88	8,14	1,36	0,80	1,19	3,35	3,24	1,26	2,59	7,09
Venezia Tridentina	Centri	M..	2,06	0,34	0,52	2,92	2,21	0,55	1,10	3,86	2,50	0,17	0,78	3,45	2,93	1,46	—	4,39
		F..	0,80	0,18	0,53	1,51	2,25	—	0,56	2,31	2,03	0,64	0,37	3,04	1,16	0,57	1,16	2,89
	Altri Comuni.	M..	2,96	0,63	1,34	4,93	4,78	1,12	2,81	8,71	2,64	0,67	1,11	4,42	3,27	1,00	2,51	6,73
Veneto	Centri	M..	2,75	0,51	0,93	4,19	1,79	0,90	3,28	5,97	2,33	0,66	0,81	3,80	4,00	1,43	2,00	7,43
		F..	2,83	0,59	1,22	4,64	3,91	0,93	2,23	7,07	2,62	0,59	1,06	4,27	3,75	1,16	1,66	5,97
	Altri Comuni.	M..	2,46	0,46	0,87	3,79	1,95	0,58	2,34	4,87	2,28	0,66	0,75	3,69	3,06	1,15	1,72	5,93
Veneto	Centri	M..	2,05	0,83	1,12	4,00	3,54	0,93	1,03	5,50	2,31	0,77	0,86	3,94	2,36	1,63	1,36	5,35
		F..	1,74	0,80	0,93	3,47	3,16	0,99	1,08	5,23	1,82	0,74	0,82	3,33	1,97	0,66	0,66	3,29
	Altri Comuni.	M..	1,81	1,05	0,99	3,85	2,34	1,57	1,40	5,31	1,97	0,97	0,99	3,93	3,27	1,62	1,77	6,66
Venezia Giulia e Zara	Centri	M..	1,45	0,80	0,71	2,96	1,85	1,13	1,13	4,11	1,61	0,90	0,76	3,27	2,55	1,33	0,96	4,84
		F..	1,85	1,01	1,01	3,87	2,61	1,42	1,32	5,35	2,02	0,94	0,97	3,93	3,04	1,62	1,67	6,33
	Altri Comuni.	M..	1,50	0,80	0,75	3,05	2,15	1,10	1,12	4,37	1,64	0,88	0,77	3,29	2,40	1,17	0,89	4,46
Venezia Giulia e Zara	Centri	M..	2,17	0,98	1,01	4,16	3,63	1,55	1,73	6,91	2,79	1,12	0,72	4,63	3,48	1,22	1,56	6,26
		F..	2,33	0,83	0,94	4,10	3,07	1,26	1,62	5,95	2,21	0,72	0,80	3,73	3,03	1,51	1,51	6,05
	Altri Comuni.	M..	2,67	1,04	1,40	5,11	2,56	1,60	1,76	5,92	2,53	1,16	1,09	4,78	3,82	1,33	1,49	6,64
Emilia	Centri	M..	2,61	0,95	0,95	4,51	2,69	1,26	1,26	5,21	2,11	0,96	0,95	4,02	3,13	1,66	1,84	6,63
		F..	2,53	1,02	1,30	4,83	3,08	1,58	1,75	6,41	2,61	1,15	0,98	4,74	3,65	1,28	1,53	6,46
	Altri Comuni.	M..	2,54	0,92	0,95	4,41	2,88	1,26	1,44	5,58	2,14	0,89	0,91	3,94	3,08	1,58	1,67	6,33
Emilia	Centri	M..	2,32	0,97	0,91	4,20	2,53	0,68	2,19	5,40	2,24	0,73	1,07	4,04	2,93	0,77	1,40	5,10
		F..	1,34	0,82	0,88	3,04	2,54	1,84	2,05	6,43	1,96	0,80	0,86	3,62	2,41	1,33	1,74	5,48
	Altri Comuni.	M..	2,21	1,21	1,23	4,65	3,44	1,61	2,14	7,19	2,43	1,26	1,26	4,95	3,40	1,51	1,77	6,68
Emilia	Centri	M..	1,75	0,94	1,18	3,87	3,07	1,62	1,80	6,49	1,86	0,99	1,07	3,92	2,52	1,66	0,97	5,15
		F..	2,24	1,15	1,15	4,54	3,16	1,34	2,16	6,66	2,39	1,12	1,20	4,71	3,25	1,26	1,64	6,15
	Altri Comuni.	M..	1,64	0,91	1,10	3,65	2,91	1,69	1,88	6,48	1,89	0,94	1,01	3,84	2,48	1,55	1,23	5,26

(a) I dati si riferiscono al territorio del complesso dei Centri e degli altri Comuni di ogni compartimento, quale era alla fine di ciascuno degli anni 1927 e 1928.

Segue Bambini legittimi ed illegittimi, distinti per sesso, morti nel primo mese di vita nel complesso dei Comuni aventi un Centro di popolazione superiore a 10 000 abitanti e nel complesso degli altri Comuni di ciascun compartimento e del Regno, durante gli anni 1927 e 1928.

(Cifre proporzionali a 100 nati vivi delle due categorie).

Segue PROSPETTO LXXIX.

COMPARTIMENTI (a)	COMPLESSO DEI CENTRI E DEGLI ALTRI COMUNI	1927								1928								
		Legittimi morti				Illegittimi ed esposti morti				Legittimi morti				Illegittimi ed esposti morti				
		nella 1ª settimana	nella 2ª settimana	nei restanti giorni del mese	in totale	nella 1ª settimana	nella 2ª settimana	nei restanti giorni del mese	in totale	nella 1ª settimana	nella 2ª settimana	nei restanti giorni del mese	in totale	nella 1ª settimana	nella 2ª settimana	nei restanti giorni del mese	in totale	
		su 100 nati vivi legittimi				su 100 nati vivi illegittimi ed esposti				su 100 nati vivi legittimi				su 100 nati vivi illegittimi ed esposti				
Toscana	Centri	M..	1,54	0,85	0,91	3,30	2,35	1,34	1,85	5,54	1,71	0,77	0,79	3,27	1,96	2,12	2,62	6,70
		F..	1,22	0,61	0,57	2,40	2,16	1,33	2,49	5,98	1,48	0,72	0,83	3,03	2,49	2,98	2,49	7,96
	Altri Comuni.	M..	1,79	0,86	1,08	3,73	2,93	1,59	0,61	5,13	1,98	0,76	0,93	3,67	4,30	1,17	2,22	7,69
		F..	1,44	0,85	1,00	3,29	3,32	1,28	1,53	6,13	1,66	0,76	0,78	3,20	3,25	1,33	1,62	6,20
Totale ...	M..	1,73	0,86	1,04	3,63	2,69	1,49	1,13	5,31	1,90	0,76	0,89	3,55	3,26	1,60	2,39	7,25	
	F..	1,38	0,78	0,88	3,04	2,82	1,30	1,95	6,07	1,61	0,75	0,79	3,15	2,89	2,11	2,03	7,03	
Marche	Centri	M..	1,25	0,64	0,83	2,72	—	2,65	1,59	4,24	1,79	0,71	0,97	3,47	3,98	2,84	3,41	10,23
		F..	1,11	0,91	0,95	2,97	2,05	2,05	2,74	6,84	1,52	0,53	0,57	2,62	1,35	1,35	2,03	4,73
	Altri Comuni.	M..	2,11	1,05	1,15	4,31	3,44	1,72	2,44	7,60	2,13	0,96	1,20	4,29	2,59	2,27	1,30	6,16
		F..	1,84	0,99	1,00	3,83	2,94	1,08	2,78	6,80	1,68	0,93	1,07	3,68	3,41	2,47	1,71	7,59
Totale ...	M..	1,97	0,99	1,10	4,06	2,71	1,92	2,25	6,88	2,07	0,92	1,16	4,15	2,90	2,40	1,76	7,06	
	F..	1,72	0,98	0,99	3,69	2,77	1,26	2,77	6,80	1,65	0,86	0,93	3,49	2,96	2,22	1,78	6,96	
Umbria	Centri	M..	1,05	0,90	1,10	3,05	3,67	2,75	1,83	8,25	2,14	1,18	1,07	4,39	2,75	1,84	2,75	7,34
		F..	1,65	0,64	1,06	3,35	2,86	4,76	4,76	12,38	1,42	0,65	0,87	2,94	2,59	6,03	1,72	10,34
	Altri Comuni.	M..	1,71	1,21	1,12	4,04	2,84	3,79	3,32	9,95	1,84	1,19	1,04	4,07	3,86	2,65	1,20	7,71
		F..	1,57	0,81	0,84	3,22	1,68	1,92	4,33	7,93	1,57	0,95	1,03	3,55	2,12	2,92	1,86	6,90
Totale ...	M..	1,56	1,15	1,11	3,82	3,01	3,58	3,01	9,60	1,91	1,19	1,04	4,14	3,62	2,48	1,53	7,63	
	F..	1,59	0,77	0,89	3,25	1,92	2,50	4,41	8,83	1,53	0,89	0,99	3,41	2,23	3,65	1,83	7,71	
Lazio	Centri	M..	1,14	0,60	0,77	2,51	1,85	0,85	1,39	4,09	1,55	0,55	0,85	2,95	0,69	0,53	1,15	2,37
		F..	0,67	0,66	0,65	1,98	1,37	0,65	1,21	3,23	1,43	0,39	0,56	2,38	0,79	0,32	0,56	1,67
	Altri Comuni.	M..	1,71	0,90	0,99	3,60	2,41	2,63	4,35	9,39	1,67	1,02	1,20	3,89	3,63	2,61	2,47	8,71
		F..	1,55	0,75	0,99	3,29	3,04	2,43	4,98	10,45	1,60	0,70	0,96	3,26	3,23	3,69	3,39	10,31
Totale ...	M..	1,50	0,79	0,91	3,20	2,07	1,57	2,58	6,22	1,62	0,83	1,07	3,52	1,71	1,95	1,60	4,56	
	F..	1,22	0,72	0,86	2,80	2,04	1,36	2,71	6,11	1,54	0,57	0,80	2,91	1,63	1,47	1,52	4,62	
Abruzzi e Molise	Centri	M..	1,15	0,90	1,15	3,20	2,70	0,68	8,78	12,16	1,50	0,71	1,31	3,52	2,40	1,60	5,60	9,60
		F..	1,03	0,90	0,90	2,83	2,48	5,79	6,61	14,88	1,25	1,05	0,97	3,27	—	—	2,27	2,27
	Altri Comuni.	M..	1,88	1,16	1,51	4,55	3,80	3,14	3,96	10,90	1,63	1,16	1,29	4,08	3,37	2,81	3,00	9,18
		F..	1,75	0,95	1,21	3,91	2,83	2,30	4,77	9,90	1,63	1,03	1,12	3,78	2,20	3,75	2,86	8,81
Totale ...	M..	1,81	1,14	1,47	4,42	3,58	2,65	4,91	11,14	1,61	1,11	1,30	4,02	3,19	2,58	3,49	9,26	
	F..	1,68	0,95	1,18	3,81	2,77	2,91	5,09	10,77	1,58	1,04	1,10	3,72	1,71	2,90	2,73	7,34	
Campania	Centri	M..	1,00	0,89	1,16	3,05	2,47	2,47	7,58	12,52	1,01	0,85	1,21	3,07	1,29	2,14	4,12	7,55
		F..	0,87	0,80	1,07	2,74	1,71	2,66	7,60	11,97	0,97	0,60	1,10	2,67	1,64	1,98	4,99	8,61
	Altri Comuni.	M..	1,49	1,05	1,39	3,93	2,07	2,68	3,90	8,65	1,49	1,07	1,41	3,97	2,28	2,00	2,14	6,42
		F..	1,28	0,91	1,11	3,30	2,38	1,75	2,13	6,26	1,29	0,91	1,14	3,34	2,04	1,02	2,34	5,40
Totale ...	M..	1,30	0,98	1,30	3,58	2,30	2,56	6,01	10,87	1,30	0,98	1,32	3,60	1,66	2,09	3,38	7,13	
	F..	1,12	0,86	1,10	3,08	2,00	2,27	5,24	9,51	1,16	0,78	1,12	3,06	1,79	1,62	4,01	7,42	
Puglie	Centri	M..	1,54	1,04	1,32	3,90	2,75	3,27	4,71	10,73	1,59	1,10	1,45	4,14	1,78	1,78	2,53	6,09
		F..	1,42	0,81	1,28	3,51	3,47	3,08	5,52	12,07	1,36	1,01	1,19	3,56	2,19	1,41	2,44	6,04
	Altri Comuni.	M..	1,31	0,88	1,21	3,40	3,44	3,44	1,72	8,60	1,59	0,92	1,30	3,81	1,84	2,11	3,16	7,11
		F..	1,36	0,77	1,18	3,31	4,98	3,74	3,74	12,46	1,22	0,74	1,16	3,12	3,31	1,81	3,01	8,13
Totale ...	M..	1,45	0,98	1,28	3,71	2,96	3,32	3,77	10,05	1,59	1,03	1,39	4,01	1,80	1,88	2,74	6,42	
	F..	1,39	0,79	1,24	3,42	3,91	3,27	5,00	12,18	1,30	0,91	1,18	3,39	2,52	1,53	2,62	6,67	

(a) Veggasi la nota a pagina precedente.

Segue Bambini legittimi ed illegittimi, distinti per sesso, morti nel primo mese di vita nel complesso dei Comuni aventi un Centro di popolazione superiore a 10 000 abitanti e nel complesso degli altri Comuni di ciascun compartimento e del Regno, durante gli anni 1927 e 1928.

(Cifre proporzionali a 100 nati vivi delle due categorie).

Segue PROSPETTO LXXIX.

COMPARTIMENTI (a) — COMPLESSO DEI CENTRI E DEGLI ALTRI COMUNI	1927								1928									
	Legittimi morti				Illegittimi ed esposti morti				Legittimi morti				Illegittimi ed esposti morti					
	nella 1 ^a settimana	nella 2 ^a settimana	nei restanti giorni del mese	in totale	nella 1 ^a settimana	nella 2 ^a settimana	nei restanti giorni del mese	in totale	nella 1 ^a settimana	nella 2 ^a settimana	nei restanti giorni del mese	in totale	nella 1 ^a settimana	nella 2 ^a settimana	nei restanti giorni del mese	in totale		
	su 100 nati vivi legittimi				su 100 nati vivi illegittimi ed esposti				su 100 nati vivi legittimi				su 100 nati vivi illegittimi ed esposti					
Basilicata.....	Centri.....	M..	1,05	1,67	1,42	4,14	2,94	—	—	2,94	1,16	1,09	1,80	4,05	2,63	2,63	13,16	18,42
		F..	1,22	1,08	1,35	3,65	—	4,35	4,35	8,70	1,27	1,41	1,41	4,09	—	—	—	—
	Altri Comuni.	M..	1,49	0,94	1,66	4,09	5,02	2,74	1,83	9,59	1,70	1,04	1,63	4,37	3,13	2,50	3,75	9,38
		F..	1,42	0,99	1,24	3,65	4,02	2,30	6,32	12,64	1,64	1,02	1,33	3,99	1,91	0,64	2,55	5,10
	Totale...	M..	1,41	1,07	1,62	4,10	4,74	2,37	1,58	8,69	1,61	1,05	1,66	4,32	3,03	2,52	5,56	11,11
		F..	1,38	1,00	1,26	3,64	3,55	2,54	6,09	12,18	1,58	1,09	1,34	4,01	1,71	0,57	2,27	4,55
Calabria.....	Centri.....	M..	1,46	0,92	0,81	3,19	2,90	1,61	4,52	9,03	1,05	0,62	0,73	2,40	1,27	2,23	3,19	6,69
		F..	0,83	0,54	0,97	2,34	1,71	3,75	4,10	9,56	1,20	0,75	0,88	2,83	0,94	2,50	3,75	7,19
	Altri Comuni.	M..	1,38	1,07	1,24	3,69	2,87	0,93	1,57	5,37	1,49	1,03	1,14	3,66	2,35	1,31	2,35	6,01
		F..	1,24	0,85	1,09	3,18	3,17	1,59	2,43	7,19	1,38	0,85	1,01	3,24	2,73	2,15	2,05	6,93
	Totale...	M..	1,40	1,04	1,17	3,61	2,88	1,08	2,23	6,19	1,41	0,96	1,07	3,44	2,10	1,52	2,54	6,16
		F..	1,18	0,80	1,07	3,05	2,86	2,05	2,78	7,69	1,34	0,84	0,99	3,17	2,31	2,23	2,45	6,99
Sicilia.....	Centri.....	M..	1,13	0,87	1,34	3,34	2,10	2,51	5,26	9,87	1,26	0,83	1,36	3,45	1,94	2,25	3,56	7,75
		F..	1,01	0,72	1,34	3,07	1,93	3,05	6,98	11,96	0,99	0,80	1,12	2,91	2,44	1,46	3,90	7,80
	Altri Comuni.	M..	1,42	0,83	1,25	3,50	1,85	1,35	2,86	6,06	1,61	0,79	1,35	3,75	1,92	0,96	2,24	5,12
		F..	1,13	0,82	1,25	3,20	2,94	1,29	2,39	6,62	1,30	0,59	1,13	3,02	2,24	1,54	2,24	6,02
	Totale...	M..	1,23	0,85	1,31	3,39	2,02	2,13	4,48	8,63	1,38	0,81	1,36	3,55	1,93	1,83	3,13	6,89
		F..	1,05	0,76	1,31	3,12	2,23	2,51	5,59	10,33	1,10	0,73	1,12	2,95	2,37	1,49	3,37	7,23
Sardegna.....	Centri.....	M..	1,41	0,63	1,36	3,40	3,14	0,63	1,26	5,03	1,09	0,89	0,89	2,87	1,73	1,15	0,57	3,45
		F..	1,08	0,65	1,02	2,75	1,63	1,09	—	2,72	1,17	0,34	0,78	2,29	1,70	1,12	1,70	4,52
	Altri Comuni.	M..	1,62	1,07	1,16	3,85	3,01	2,19	4,38	9,58	1,59	0,97	1,19	3,75	2,99	2,49	2,00	7,48
		F..	1,42	0,89	0,94	3,25	1,59	3,17	1,85	6,61	1,30	0,72	0,99	3,01	1,55	1,29	2,06	4,90
	Totale...	M..	1,59	1,01	1,19	3,79	3,05	1,72	3,44	8,21	1,51	0,95	1,14	3,60	2,61	2,09	1,56	6,26
		F..	1,37	0,85	0,96	3,18	1,60	2,49	1,25	5,34	1,27	0,66	0,96	2,89	1,59	1,24	1,95	4,78
REGNO.....	Centri.....	M..	1,49	0,87	1,15	3,51	2,60	1,61	3,36	7,57	1,58	0,84	1,17	3,59	2,19	1,59	2,61	6,39
		F..	1,22	0,71	1,05	2,98	2,46	2,04	3,53	8,03	1,32	0,75	0,97	3,04	1,99	1,37	2,34	5,70
	Altri Comuni.	M..	1,79	1,02	1,29	4,10	2,61	1,98	2,43	7,32	1,86	0,98	1,26	4,10	3,19	1,74	2,25	7,13
		F..	1,50	0,85	1,06	3,41	2,74	1,66	2,34	6,74	1,52	0,83	1,03	3,33	2,72	1,83	1,84	6,39
	TOTALE...	M..	1,69	0,97	1,24	3,90	2,79	1,83	2,80	7,42	1,77	0,93	1,23	3,93	2,76	1,67	2,41	6,84
		F..	1,41	0,81	1,06	3,28	2,63	1,81	2,82	7,26	1,46	0,80	1,01	3,27	2,40	1,63	2,06	6,09

(a) Veggasi la nota a pagina * 134.

Bambini legittimi ed illegittimi, distinti per sesso, morti nel primo mese di vita in ciascun compartimento e nel Regno, durante gli anni 1927 e 1928.

(Cifre proporzionali a 100 morti nel 1° mese di vita delle due categorie).

PROSPETTO LXXX.

COMPARTIMENTI (a)		1927								1928							
		Legittimi morti				Illegittimi ed esposti morti				Legittimi morti				Illegittimi ed esposti morti			
		nella 1 ^a settimana	nella 2 ^a settimana	nei restanti giorni del mese	in totale	nella 1 ^a settimana	nella 2 ^a settimana	nei restanti giorni del mese	in totale	nella 1 ^a settimana	nella 2 ^a settimana	nei restanti giorni del mese	in totale	nella 1 ^a settimana	nella 2 ^a settimana	nei restanti giorni del mese	in totale
Piemonte	M..	50,43	20,87	28,70	100	23,13	36,57	40,30	100	50,40	22,28	27,32	100	31,85	24,20	43,95	100
	F..	50,41	20,84	28,75	100	28,45	32,76	38,79	100	51,29	22,23	26,48	100	29,29	31,31	39,40	100
Liguria	M..	47,67	24,35	27,98	100	35,29	23,53	41,18	100	48,34	24,03	27,63	100	20,75	20,75	58,50	100
	F..	45,76	24,07	30,17	100	47,92	14,58	37,50	100	49,83	19,16	31,01	100	16,13	32,26	51,61	100
Lombardia	M..	40,99	22,60	36,41	100	38,46	19,23	42,31	100	43,79	19,89	36,32	100	42,71	18,75	38,54	100
	F..	41,23	23,21	35,56	100	41,14	23,44	35,42	100	40,45	24,07	35,48	100	45,72	17,71	36,57	100
Venezia Tridentina	M..	60,97	12,74	26,29	100	55,26	13,16	31,58	100	61,35	13,80	24,85	100	52,78	19,44	27,78	100
	F..	64,81	12,19	23,00	100	40,00	12,00	48,00	100	61,90	17,95	20,15	100	51,61	19,36	29,03	100
Veneto	M..	47,78	26,15	26,07	100	48,81	26,59	24,60	100	51,54	23,85	24,61	100	47,99	25,64	26,37	100
	F..	49,17	26,33	24,50	100	49,23	25,13	25,64	100	49,89	26,60	23,51	100	53,93	26,18	19,89	100
Venezia Giulia e Zara	M..	52,19	21,12	26,69	100	48,05	24,68	27,27	100	55,02	24,24	20,74	100	56,58	19,74	23,68	100
	F..	57,61	20,84	21,55	100	51,61	22,58	25,81	100	54,26	22,73	23,01	100	48,61	25,00	26,39	100
Emilia	M..	49,38	25,28	25,34	100	47,53	20,06	32,41	100	50,65	23,74	25,61	100	52,78	20,48	26,74	100
	F..	44,93	24,96	30,11	100	44,95	26,06	28,99	100	49,15	24,42	26,43	100	47,19	29,44	23,37	100
Toscana	M..	47,64	23,77	28,59	100	50,67	28,00	21,33	100	53,61	21,46	24,93	100	45,00	22,00	33,00	100
	F..	45,38	25,66	28,96	100	46,43	21,43	32,14	100	51,18	23,68	25,14	100	41,11	30,00	28,89	100
Marche	M..	48,57	24,29	27,14	100	39,34	27,87	32,79	100	49,85	22,20	27,95	100	41,07	33,93	25,00	100
	F..	46,67	26,49	26,84	100	40,74	18,52	40,74	100	47,32	24,52	23,16	100	42,55	31,92	25,53	100
Umbria	M..	40,92	29,97	29,11	100	31,37	37,26	31,37	100	46,07	28,65	25,28	100	47,50	32,50	20,00	100
	F..	48,94	23,76	27,30	100	21,74	28,26	50,00	100	44,91	25,97	29,12	100	28,95	47,37	23,68	100
Lazio	M..	46,87	24,65	28,48	100	33,33	25,19	41,48	100	46,07	23,67	30,26	100	37,36	27,47	35,17	100
	F..	43,63	25,60	30,77	100	33,33	22,22	44,45	100	52,77	19,77	27,46	100	35,23	31,82	32,95	100
Abruzzi e Molise	M..	40,92	25,72	33,36	100	32,14	23,81	44,05	100	40,13	27,63	32,24	100	34,43	27,87	37,70	100
	F..	44,16	24,91	30,93	100	25,67	27,03	47,30	100	42,55	27,90	29,55	100	23,26	39,53	37,21	100
Campania	M..	36,30	27,49	36,21	100	21,15	23,56	55,29	100	35,95	27,32	36,73	100	23,31	29,32	47,37	100
	F..	36,31	28,05	35,64	100	21,02	23,86	55,12	100	37,80	25,45	36,75	100	24,09	21,90	54,01	100
Puglie	M..	39,06	26,41	34,53	100	29,46	33,04	37,50	100	39,58	25,66	34,76	100	28,00	29,33	42,67	100
	F..	40,65	23,18	36,17	100	32,09	26,87	41,04	100	38,39	26,73	34,88	100	37,84	22,97	39,19	100
Basilicata	M..	34,40	26,13	39,47	100	54,55	27,27	18,18	100	37,21	24,29	38,50	100	27,27	22,73	50,00	100
	F..	37,98	27,53	34,49	100	29,17	20,83	50,00	100	39,35	27,22	33,43	100	37,50	12,50	50,00	100
Calabria	M..	38,72	28,90	32,38	100	46,51	17,44	36,05	100	40,98	27,97	31,05	100	34,12	24,70	41,18	100
	F..	38,65	26,16	35,19	100	37,14	26,67	36,19	100	42,38	26,36	31,26	100	32,98	31,91	35,11	100
Sicilia	M..	36,18	25,16	38,66	100	23,42	24,68	51,90	100	38,78	22,99	38,23	100	28,03	26,52	45,45	100
	F..	33,66	24,28	42,06	100	21,62	24,32	54,06	100	37,09	24,87	38,04	100	32,82	20,61	46,57	100
Sardegna	M..	41,93	26,57	31,50	100	37,21	20,93	41,86	100	41,84	26,49	31,67	100	41,67	33,33	25,00	100
	F..	43,10	26,85	30,05	100	30,00	46,67	23,33	100	44,10	22,82	33,08	100	33,33	25,93	40,74	100
REGNO	M..	43,32	24,84	31,84	100	37,57	24,68	37,75	100	44,99	23,75	31,26	100	40,85	24,45	35,20	100
	F..	43,10	24,64	32,26	100	36,21	24,96	38,83	100	44,56	24,63	30,81	100	39,39	26,82	33,79	100

(a) I dati per i singoli compartimenti e pel Regno si riferiscono al territorio quale era alla fine di ciascuno degli anni 1927 e 1928.

Bambini legittimi ed illegittimi, distinti per sesso, morti nel primo anno di vita
e nel complesso degli altri Comuni di ciascuna regione

(Cifre proporzionali a 100)

PROSPETTO LXXXI.

COMPARTIMENTI (a) — COMPLESSO DEI CENTRI E DEGLI ALTRI COMUNI			LEGITTIMI MORTI NELLE ETÀ SOTTO INDICATE											
			a meno di 1 mese	a 1 mese	a 2 mesi	a 3 mesi	a 4 mesi	a 5 mesi	a 6 mesi	a 7 mesi	a 8 mesi	a 9 mesi		
			su 100 nati vivi legittimi											
Piemonte	1927	Centri	{ M ..	4,26	0,83	0,80	0,55	0,72	0,39	0,52	0,36	0,25	0,27	
			{ F ..	3,21	0,59	0,43	0,56	0,44	0,36	0,38	0,39	0,38	0,31	
		Altri Comuni	{ M ..	4,18	1,00	0,80	0,84	0,71	0,70	0,61	0,48	0,53	0,40	0,40
			{ F ..	2,92	0,67	0,68	0,54	0,59	0,56	0,43	0,57	0,39	0,32	0,32
		Totale...	{ M ..	4,20	0,96	0,80	0,78	0,71	0,63	0,59	0,45	0,47	0,37	0,37
			{ F ..	2,98	0,66	0,63	0,54	0,56	0,52	0,42	0,53	0,38	0,32	0,32
	1928	Centri	{ M ..	4,59	0,72	0,66	0,54	0,48	0,41	0,57	0,34	0,35	0,40	0,40
			{ F ..	3,45	0,80	0,48	0,56	0,45	0,25	0,25	0,40	0,42	0,37	0,37
		Altri Comuni	{ M ..	3,98	0,72	0,77	0,87	0,73	0,68	0,56	0,58	0,54	0,38	0,38
			{ F ..	3,07	0,72	0,62	0,62	0,54	0,55	0,45	0,45	0,46	0,39	0,39
		Totale...	{ M ..	4,12	0,72	0,74	0,80	0,68	0,62	0,56	0,52	0,50	0,38	0,38
			{ F ..	3,16	0,74	0,59	0,60	0,52	0,48	0,41	0,44	0,45	0,38	0,38
Liguria.....	1927	Centri	{ M ..	3,27	0,98	0,66	0,56	0,56	0,47	0,53	0,66	0,34	0,37	
			{ F ..	2,53	0,63	0,41	0,52	0,54	0,46	0,33	0,30	0,35	0,40	
		Altri Comuni	{ M ..	3,60	0,75	0,58	0,52	0,52	0,62	0,67	0,34	0,45	0,28	0,28
			{ F ..	3,06	0,50	0,60	0,45	0,37	0,41	0,35	0,37	0,41	0,43	0,43
		Totale...	{ M ..	3,43	0,87	0,62	0,54	0,54	0,54	0,59	0,51	0,39	0,33	0,33
			{ F ..	2,79	0,57	0,50	0,48	0,45	0,43	0,34	0,33	0,38	0,44	0,44
	1928	Centri	{ M ..	3,36	0,81	0,62	0,62	0,56	0,49	0,67	0,39	0,57	0,34	0,34
			{ F ..	2,81	0,64	0,40	0,40	0,38	0,45	0,38	0,44	0,44	0,42	0,42
		Altri Comuni	{ M ..	2,91	0,61	0,57	0,38	0,50	0,43	0,50	0,20	0,23	0,32	0,32
			{ F ..	2,61	0,59	0,47	0,35	0,26	0,41	0,35	0,26	0,55	0,45	0,45
		Totale...	{ M ..	3,14	0,71	0,60	0,50	0,53	0,46	0,59	0,29	0,41	0,33	0,33
			{ F ..	2,71	0,62	0,43	0,38	0,32	0,43	0,37	0,35	0,49	0,44	0,44
Lombardia	1927	Centri	{ M ..	4,09	1,13	0,92	0,96	0,83	0,76	0,72	0,70	0,58	0,51	
			{ F ..	3,01	0,73	0,72	0,88	0,78	0,55	0,56	0,47	0,52	0,48	
		Altri Comuni	{ M ..	4,62	1,33	1,29	1,30	1,17	1,15	1,09	1,02	1,07	0,93	
			{ F ..	3,73	1,14	1,07	1,14	0,95	0,94	0,96	0,93	0,91	0,94	
		Totale...	{ M ..	4,51	1,29	1,21	1,23	1,10	1,07	1,02	0,95	0,97	0,84	
			{ F ..	3,58	1,06	1,00	1,09	0,92	0,86	0,88	0,84	0,83	0,84	
	1928	Centri	{ M ..	3,81	1,12	0,89	0,73	0,83	0,77	0,85	0,88	0,67	0,71	
			{ F ..	3,00	0,77	0,84	0,59	0,65	0,67	0,76	0,63	0,73	0,70	
		Altri Comuni	{ M ..	4,66	1,32	1,24	1,39	1,42	1,22	1,23	1,10	1,12	1,15	
			{ F ..	3,45	1,14	1,17	1,20	1,10	1,04	1,02	1,04	1,12	1,11	
		Totale...	{ M ..	4,47	1,27	1,16	1,24	1,29	1,12	1,14	1,05	1,02	1,04	
			{ F ..	3,35	1,06	1,10	1,06	1,00	0,96	0,96	0,95	1,03	1,03	
Venezia Tridentina	1927	Centri	{ M ..	2,92	0,77	0,43	1,46	0,34	0,17	0,77	0,34	0,60	0,52	
			{ F ..	1,51	0,80	0,71	0,18	0,44	0,44	0,62	0,09	0,53	0,31	
		Altri Comuni	{ M ..	4,93	1,13	1,44	1,24	0,90	1,12	1,15	0,68	0,81	0,51	
			{ F ..	4,19	1,07	1,04	1,26	0,62	0,87	0,93	0,57	0,70	0,51	
		Totale...	{ M ..	4,63	1,08	1,29	1,27	0,82	0,98	1,09	0,63	0,78	0,51	
			{ F ..	3,79	1,03	0,99	1,10	0,59	0,81	0,89	0,50	0,67	0,51	
	1928	Centri	{ M ..	3,45	0,78	1,64	0,86	0,86	0,95	0,95	0,69	0,52	0,60	
			{ F ..	3,04	0,37	0,37	0,92	0,37	0,64	0,64	0,27	0,64	0,51	
		Altri Comuni	{ M ..	4,42	1,14	1,81	1,28	1,28	1,19	1,00	0,87	0,96	0,81	
			{ F ..	3,80	0,93	0,89	1,09	1,11	0,89	1,17	0,66	0,93	0,81	
		Totale...	{ M ..	4,27	1,09	1,36	1,22	1,22	1,15	0,99	0,84	0,89	0,81	
			{ F ..	3,69	0,85	0,81	1,07	1,00	0,85	1,09	0,61	0,89	0,81	

(a) I dati del complesso dei Centri e degli altri Comuni di ogni compartimento si riferiscono al territorio quale era alla fine dell'anno.

**complesso dei Comuni aventi un Centro di popolazione superiore a 10 000 abitanti
compartimento e del Regno, durante gli anni 1927 e 1928.**

nati vivi delle due categorie).

ILLEGITTIMI ED ESPOSTI MORTI NELLE ETÀ "SOTTO INDICATE"															
a 10 mesi	a 11 mesi	in. totale	a meno di 1 mese	a 1 mese	a 2 mesi	a 3 mesi	a 4 mesi	a 5 mesi	a 6 mesi	a 7 mesi	a 8 mesi	a 9 mesi	a 10 mesi	a 11 mesi	in totale
su 100 nati vivi illegittimi ed esposti															
0,27	0,28	9,50	12,12	2,42	1,62	2,02	0,20	0,20	1,01	0,61	0,20	0,20	0,61	0,20	21,41
0,30	0,25	7,60	12,63	1,22	1,63	1,43	1,22	0,61	0,81	0,41	0,61	—	0,41	—	20,98
0,33	0,26	10,84	10,50	2,41	3,55	2,27	1,84	1,13	0,71	0,57	0,71	0,85	0,14	0,71	25,39
0,29	0,24	8,20	8,24	2,44	2,75	2,29	2,14	1,98	0,76	0,61	0,61	0,46	1,07	0,31	23,66
0,32	0,26	10,54	11,17	2,42	2,75	2,17	1,17	0,75	0,83	0,58	0,50	0,58	0,33	0,50	23,75
0,29	0,24	8,07	10,12	1,92	2,27	1,92	1,75	1,40	0,79	0,52	0,61	0,56	0,79	0,17	22,52
0,36	0,31	9,73	11,74	2,64	0,99	2,31	0,83	0,99	0,99	1,32	0,66	0,33	0,17	0,50	23,47
0,21	0,28	7,92	9,13	3,04	0,38	2,28	1,90	0,76	0,57	0,95	0,76	0,57	0,76	0,19	21,29
0,40	0,32	10,53	12,86	2,54	1,94	1,34	1,49	0,90	1,05	1,34	1,20	1,34	0,90	0,30	27,20
0,43	0,36	8,66	8,18	2,73	1,92	1,60	0,96	0,64	1,28	0,80	1,44	0,80	0,48	0,48	21,31
0,39	0,32	10,35	12,32	2,59	1,49	1,81	1,18	0,94	1,02	1,34	0,94	0,86	0,55	0,39	25,43
0,38	0,34	8,49	8,61	2,87	1,22	1,91	1,39	0,69	0,96	0,87	1,13	0,69	0,61	0,35	21,30
0,37	0,25	9,02	7,88	2,63	1,62	1,41	1,21	1,21	0,81	0,61	1,01	1,01	0,61	0,40	20,41
0,41	0,22	7,16	8,92	3,73	1,45	0,62	1,24	0,62	1,45	0,83	—	0,62	0,62	0,21	20,31
0,34	0,34	9,01	6,03	2,01	1,51	1,01	1,01	2,01	—	0,50	—	0,50	0,50	1,01	16,09
0,31	0,39	7,65	2,55	1,53	2,04	1,02	0,51	1,02	1,02	0,51	1,02	1,53	1,02	1,53	15,30
0,36	0,29	9,01	7,35	2,45	1,59	1,30	1,15	1,44	0,53	0,53	0,72	0,86	0,53	0,53	19,18
0,36	0,30	7,37	7,08	3,10	1,62	0,74	1,03	0,74	1,33	0,74	0,29	0,88	0,74	0,59	18,88
0,59	0,54	9,56	9,17	1,49	2,56	1,07	0,43	0,64	1,28	—	0,21	0,85	1,07	0,85	19,62
0,31	0,40	7,47	4,55	2,95	0,68	0,45	1,14	1,14	0,45	—	0,23	0,23	—	0,23	12,05
0,48	0,21	7,34	5,21	0,52	0,52	1,04	0,52	1,57	—	1,04	0,52	0,52	0,52	0,52	12,50
0,29	0,20	6,79	5,50	2,50	—	3,00	0,50	1,00	1,50	—	—	2,00	1,00	0,50	17,50
0,54	0,38	8,48	8,02	1,21	1,96	1,06	0,45	0,91	0,91	0,30	0,30	0,76	0,91	0,76	17,55
0,30	0,30	7,14	4,85	2,81	0,47	1,25	0,94	1,09	0,78	—	0,16	0,78	0,31	0,31	13,75
0,48	0,50	12,18	6,78	3,80	3,31	2,32	1,24	0,66	1,08	0,66	0,74	0,74	0,74	0,25	22,32
0,55	0,55	9,80	6,93	2,96	1,39	1,48	0,92	1,02	0,65	0,74	0,28	0,74	0,65	0,55	18,31
0,86	0,76	16,59	9,29	2,80	2,58	1,92	1,93	2,14	1,84	1,84	1,03	1,18	1,03	0,66	27,64
0,88	0,77	14,31	9,16	3,45	2,27	2,98	2,35	2,35	2,43	2,98	1,72	2,43	1,17	1,02	34,31
0,78	0,70	15,67	8,11	3,27	2,92	2,11	1,29	1,44	1,48	1,29	0,90	0,97	0,90	0,47	25,15
0,77	0,73	13,40	8,14	3,22	1,87	2,29	1,70	1,74	1,61	1,95	1,06	1,65	0,93	0,81	26,97
0,60	0,59	12,45	6,47	2,60	1,64	2,03	1,34	1,34	1,26	0,82	1,04	0,89	0,30	0,52	20,30
0,67	0,52	10,53	5,04	2,81	2,15	1,48	1,57	0,91	0,91	0,74	0,82	0,66	0,25	0,25	17,59
1,12	1,05	18,00	7,82	2,31	2,83	2,31	1,86	1,49	1,93	1,19	1,34	0,67	0,97	1,34	26,06
1,12	1,00	15,51	9,06	2,31	2,31	1,67	2,15	1,91	1,67	1,85	0,95	1,35	0,95	1,35	27,03
1,00	0,95	16,75	7,14	2,46	2,23	2,20	1,60	1,41	1,60	1,01	1,19	0,78	0,63	0,93	23,18
1,02	0,89	14,40	7,09	2,55	2,23	1,58	1,86	1,42	1,30	1,05	0,89	1,01	0,61	0,81	22,40
0,52	0,52	9,36	3,87	1,10	1,66	1,66	1,66	—	0,55	0,55	—	0,55	—	—	11,60
0,09	0,35	6,11	2,81	1,12	—	1,69	—	0,56	—	—	—	—	—	0,56	6,74
0,54	0,46	14,91	8,71	2,25	3,65	3,09	1,12	0,28	1,40	—	0,84	0,84	0,84	0,56	23,58
0,40	0,68	12,90	5,97	1,79	2,39	2,39	1,49	1,79	1,79	1,79	1,49	2,09	0,30	0,60	23,88
0,54	0,46	14,08	7,08	1,86	2,98	2,61	1,30	0,19	1,12	0,19	0,56	0,74	0,56	0,37	19,56
0,36	0,63	11,90	4,87	1,56	1,56	2,14	0,97	1,36	1,17	1,17	0,97	1,36	0,19	0,58	17,90
0,60	0,52	12,42	4,39	0,49	1,46	1,95	0,97	0,49	0,97	—	0,49	0,49	0,49	0,49	12,68
0,74	0,74	9,29	2,89	—	1,16	1,16	0,57	0,57	—	—	—	1,16	—	—	7,51
0,74	0,65	15,69	6,78	1,51	1,26	1,76	1,26	1,51	1,51	1,76	0,50	0,50	0,50	0,50	19,35
0,63	0,78	13,75	7,43	1,43	2,28	1,14	0,57	0,29	2,00	0,57	0,29	1,14	0,86	—	18,00
0,72	0,63	15,19	5,97	1,16	1,32	1,83	1,16	1,16	1,32	1,16	0,50	0,50	0,50	0,50	17,08
0,65	0,77	13,10	5,93	0,96	1,91	1,15	0,57	0,38	1,34	0,38	0,19	1,15	0,57	—	14,53

di ciascuno degli anni 1927 e 1928.

Segue Bambini legittimi ed illegittimi, distinti per sesso, morti nel primo anno di vita e nel complesso degli altri Comuni di ciascuno

(Cifre proporzionali a 100)

Segue PROSPETTO LXXXI.

COMPARTIMENTI (a) — COMPLESSO DEI CENTRI E DEGLI ALTRI COMUNI			LEGITTIMI MORTI NELLE ETÀ SOTTO INDICATE										
			a meno di 1 mese	a 1 mese	a 2 mesi	a 3 mesi	a 4 mesi	a 5 mesi	a 6 mesi	a 7 mesi	a 8 mesi	a 9 mesi	
			su 100 nati vivi legittimi										
Veneto	1927	Centri	{ M ..	4,00	0,84	0,84	0,78	0,70	0,75	0,89	0,53	0,75	0,50
			{ F ..	3,47	0,52	0,75	0,62	0,60	0,50	0,51	0,54	0,63	0,53
		Altri Comuni	{ M ..	3,85	0,82	0,63	0,66	0,63	0,64	0,63	0,57	0,58	0,55
			{ F ..	2,96	0,63	0,54	0,53	0,62	0,47	0,46	0,47	0,46	0,51
		Totale...	{ M ..	3,88	0,82	0,66	0,68	0,64	0,65	0,67	0,56	0,60	0,54
			{ F ..	3,04	0,61	0,58	0,55	0,61	0,48	0,47	0,49	0,49	0,51
	1928	Centri	{ M ..	3,93	0,86	0,74	0,70	0,66	0,82	0,77	0,77	0,67	0,73
			{ F ..	3,38	0,70	0,71	0,58	0,54	0,63	0,59	0,56	0,59	0,64
		Altri Comuni	{ M ..	3,93	0,69	0,66	0,56	0,66	0,51	0,51	0,59	0,60	0,50
			{ F ..	3,27	0,57	0,55	0,54	0,52	0,47	0,48	0,55	0,51	0,51
		Totale...	{ M ..	3,93	0,72	0,68	0,58	0,66	0,56	0,55	0,62	0,61	0,54
			{ F ..	3,29	0,59	0,57	0,55	0,52	0,50	0,50	0,55	0,52	0,53
Venezia Giulia e Zara	1927	Centri	{ M ..	4,16	0,94	0,73	0,91	0,73	0,63	0,70	0,80	0,80	0,45
			{ F ..	4,10	0,98	0,45	1,09	1,09	0,83	0,64	0,41	0,38	0,26
		Altri Comuni	{ M ..	5,12	1,27	1,26	0,91	1,03	1,00	0,91	0,72	0,82	0,63
			{ F ..	4,51	1,12	0,87	0,92	1,02	0,75	0,57	0,53	0,60	0,55
		Totale...	{ M ..	4,85	1,18	1,11	0,91	0,95	0,90	0,85	0,74	0,81	0,58
			{ F ..	4,40	1,08	0,75	0,97	1,04	0,77	0,59	0,49	0,54	0,47
	1928	Centri	{ M ..	4,63	0,90	1,09	1,05	1,19	0,94	0,83	0,69	0,80	0,61
			{ F ..	3,73	0,84	1,17	1,00	0,84	0,56	0,44	0,72	0,64	0,40
		Altri Comuni	{ M ..	4,78	1,41	1,11	0,94	0,75	1,01	0,81	0,77	0,77	0,78
			{ F ..	4,02	0,79	0,95	0,85	0,85	1,03	0,79	0,73	0,87	0,81
		Totale...	{ M ..	4,74	1,26	1,11	0,97	0,88	0,99	0,82	0,74	0,78	0,77
			{ F ..	3,94	0,80	1,01	0,90	0,85	0,90	0,69	0,73	0,80	0,71
Emilia	1927	Centri	{ M ..	4,20	0,81	0,62	0,63	0,61	0,48	0,58	0,73	0,60	0,51
			{ F ..	3,04	0,72	0,55	0,42	0,32	0,38	0,38	0,45	0,35	0,41
		Altri Comuni	{ M ..	4,66	0,98	0,71	0,60	0,61	0,47	0,58	0,46	0,44	0,41
			{ F ..	3,87	0,80	0,57	0,48	0,47	0,36	0,42	0,37	0,36	0,31
		Totale...	{ M ..	4,54	0,93	0,69	0,61	0,61	0,47	0,58	0,53	0,48	0,41
			{ F ..	3,66	0,78	0,57	0,46	0,43	0,36	0,41	0,39	0,36	0,31
	1928	Centri	{ M ..	4,04	0,62	0,64	0,42	0,42	0,42	0,55	0,48	0,58	0,51
			{ F ..	3,62	0,54	0,44	0,48	0,43	0,39	0,35	0,43	0,44	0,41
		Altri Comuni	{ M ..	4,95	0,80	0,61	0,60	0,55	0,51	0,46	0,55	0,51	0,51
			{ F ..	3,92	0,68	0,51	0,56	0,46	0,39	0,39	0,47	0,43	0,41
		Totale...	{ M ..	4,71	0,76	0,62	0,56	0,51	0,48	0,48	0,53	0,53	0,51
			{ F ..	3,84	0,64	0,49	0,54	0,45	0,39	0,38	0,46	0,43	0,41
Toscana	1927	Centri	{ M ..	3,30	0,73	0,63	0,45	0,60	0,38	0,47	0,34	0,39	0,51
			{ F ..	2,40	0,67	0,41	0,55	0,32	0,46	0,32	0,31	0,36	0,31
		Altri Comuni	{ M ..	3,74	0,90	0,53	0,54	0,43	0,44	0,38	0,43	0,43	0,31
			{ F ..	3,29	0,67	0,47	0,35	0,44	0,34	0,38	0,36	0,33	0,31
		Totale...	{ M ..	3,62	0,85	0,56	0,52	0,47	0,42	0,41	0,40	0,42	0,31
			{ F ..	3,04	0,67	0,45	0,40	0,41	0,37	0,36	0,34	0,34	0,31
	1928	Centri	{ M ..	3,26	0,57	0,46	0,52	0,57	0,41	0,44	0,38	0,34	0,31
			{ F ..	3,08	0,34	0,31	0,33	0,58	0,38	0,31	0,39	0,31	0,31
		Altri Comuni	{ M ..	3,67	0,71	0,48	0,47	0,44	0,48	0,47	0,39	0,37	0,31
			{ F ..	3,20	0,50	0,44	0,41	0,37	0,31	0,38	0,33	0,33	0,31
		Totale...	{ M ..	3,55	0,67	0,48	0,49	0,47	0,46	0,46	0,39	0,36	0,31
			{ F ..	3,15	0,45	0,41	0,39	0,43	0,33	0,37	0,34	0,32	0,31

(a) Veggasi la nota a pagina * 138.

nel complesso dei Comuni aventi un Centro di popolazione superiore a 10 000 abitanti
compartimento e del Regno, durante gli anni 1927 e 1928.

nati vivi delle due categorie).

ILLEGITIMI ED ESPOSTI MORTI NELLE ETÀ SOTTO INDICATE															
a 10 mesi	a 11 mesi	in totale	a meno di 1 mese	a 1 mese	a 2 mesi	a 3 mesi	a 4 mesi	a 5 mesi	a 6 mesi	a 7 mesi	a 8 mesi	a 9 mesi	a 10 mesi	a 11 mesi	in totale
su 100 nati vivi illegittimi ed esposti															
0,58	0,52	11,68	5,50	1,21	1,21	0,75	1,40	1,12	0,93	0,47	0,56	0,37	0,65	0,65	14,82
0,44	0,39	9,50	5,23	1,18	0,99	0,89	1,08	0,79	1,08	0,69	0,30	0,39	1,18	0,59	14,39
0,44	0,43	10,43	5,31	1,46	0,99	0,74	0,96	0,49	0,69	0,66	0,58	0,44	0,52	0,47	13,31
0,49	0,46	8,60	4,11	1,24	0,78	1,19	0,78	0,64	1,13	0,52	0,58	0,49	0,61	0,55	12,62
0,46	0,45	10,61	5,35	1,40	1,04	0,74	1,06	0,64	0,74	0,62	0,57	0,42	0,55	0,51	13,64
0,48	0,45	8,76	4,36	1,23	0,83	1,12	0,85	0,67	1,12	0,56	0,51	0,47	0,74	0,56	13,02
0,70	0,54	11,89	5,35	1,63	0,91	1,00	1,00	0,82	1,45	1,27	1,00	1,18	0,64	0,45	16,70
0,69	0,54	10,15	3,29	0,56	1,04	0,94	0,66	1,13	0,56	0,75	0,66	0,94	0,85	0,66	12,04
0,54	0,54	10,29	6,66	1,31	0,75	0,71	0,65	0,75	0,37	0,50	0,34	0,50	0,53	0,62	13,69
0,55	0,54	9,06	4,84	0,75	-0,71	0,87	0,44	0,40	0,93	0,62	0,56	0,37	0,31	0,47	11,27
0,57	0,54	10,56	6,33	1,39	0,79	0,79	0,74	0,76	0,65	0,69	0,51	0,67	0,56	0,58	14,46
0,58	0,54	9,24	4,46	0,70	0,80	0,89	0,49	0,58	0,84	0,66	0,53	0,51	0,44	0,51	11,46
0,49	0,45	11,79	6,91	2,42	1,04	0,86	1,04	0,52	0,69	0,52	0,69	0,86	0,86	0,35	16,76
0,41	0,64	11,28	5,96	1,81	1,44	1,44	1,99	1,08	0,36	0,54	0,18	0,54	0,36	0,72	16,42
0,45	0,52	14,64	5,93	1,44	1,60	0,64	2,08	0,96	0,96	0,96	0,48	0,64	0,48	—	16,17
0,55	0,37	12,36	5,21	1,97	0,72	1,08	1,44	0,90	0,54	0,36	0,18	0,72	0,72	0,72	14,56
0,46	0,50	13,84	6,40	1,91	1,33	0,75	1,58	0,75	0,83	0,75	0,58	0,75	0,67	0,17	16,47
0,52	0,44	12,06	5,58	1,89	1,08	1,26	1,71	0,99	0,45	0,45	0,18	0,63	0,54	0,72	15,48
0,83	0,54	14,10	6,26	1,22	1,22	1,74	1,22	0,69	1,56	1,22	1,74	0,52	1,22	0,35	13,96
0,68	0,44	11,46	6,05	1,68	1,51	0,50	0,84	0,34	0,67	2,02	1,01	0,84	0,67	0,34	16,47
0,69	0,61	14,43	6,64	1,49	1,83	1,00	0,83	1,49	1,00	1,00	0,50	0,66	0,17	0,50	17,11
0,76	0,55	13,04	6,63	1,66	1,29	0,73	1,10	0,92	1,10	0,73	0,19	—	0,19	0,19	14,73
0,73	0,59	14,34	6,46	1,36	1,53	1,36	1,02	1,10	1,28	1,10	1,10	0,60	0,68	0,42	18,01
0,74	0,51	12,60	6,33	1,67	1,41	0,61	0,97	0,61	0,88	1,41	0,61	0,44	0,44	0,26	15,64
0,32	0,46	10,55	5,41	1,85	1,30	0,96	1,03	0,62	0,41	0,55	0,41	0,75	0,48	0,68	14,45
0,39	0,36	7,78	6,43	1,41	1,41	0,57	0,57	0,57	0,64	0,85	0,64	0,78	0,49	0,49	14,85
0,40	0,44	10,80	7,19	0,91	0,85	0,65	0,70	0,62	0,50	0,62	0,35	0,35	0,44	0,23	13,41
0,41	0,35	8,79	6,49	1,02	0,81	0,81	0,66	0,54	0,63	0,42	0,45	0,42	0,42	0,42	13,09
0,38	0,44	10,73	6,66	1,19	0,99	0,74	0,80	0,62	0,47	0,60	0,37	0,47	0,45	0,37	13,73
0,40	0,35	8,52	6,47	1,14	0,99	0,74	0,63	0,55	0,63	0,55	0,51	0,53	0,44	0,44	13,62
0,63	0,48	9,79	5,10	0,70	0,45	0,76	0,45	0,57	0,25	0,32	0,51	0,25	0,38	0,45	10,19
0,37	0,44	8,35	5,48	0,87	0,94	0,47	0,87	0,20	0,27	0,73	0,40	0,53	0,40	0,27	11,43
0,57	0,48	11,11	6,68	0,93	0,68	0,51	0,74	0,64	0,55	0,48	0,55	0,61	0,45	0,51	13,33
0,49	0,40	9,14	5,15	0,90	0,55	0,59	0,45	0,38	0,38	0,62	0,24	0,60	0,62	0,59	11,16
0,59	0,48	10,77	6,15	0,85	0,60	0,60	0,64	0,62	0,45	0,43	0,53	0,49	0,43	0,49	12,28
0,46	0,42	8,93	5,26	0,89	0,68	0,55	0,59	0,32	0,34	0,66	0,30	0,64	0,55	0,48	11,26
0,35	0,33	8,49	5,55	2,69	1,18	1,18	1,68	1,01	0,50	1,01	1,34	0,17	0,50	1,51	18,32
0,24	0,22	6,61	5,98	2,16	1,50	0,83	0,83	1,16	1,00	0,83	0,83	0,83	0,50	0,66	17,11
0,29	0,32	8,77	5,13	2,57	1,59	1,47	1,47	0,37	1,22	1,10	0,86	0,86	0,49	0,61	17,74
0,28	0,30	7,54	6,13	2,81	0,89	0,77	1,02	1,15	1,79	1,15	1,28	0,77	0,51	0,89	19,16
0,31	0,32	8,69	5,31	2,62	1,42	1,34	1,56	0,64	0,92	1,06	1,06	0,57	0,50	0,99	17,99
0,27	0,28	7,27	6,06	2,53	1,16	0,79	0,94	1,16	1,44	1,01	1,08	0,79	0,51	0,79	18,26
0,28	0,35	7,93	6,70	1,47	1,14	0,98	0,98	0,33	0,81	0,65	1,31	0,49	0,33	0,33	15,52
0,51	0,33	7,21	7,96	1,16	1,82	1,00	1,16	0,66	0,33	0,66	0,66	1,00	0,17	0,50	17,08
0,28	0,31	8,43	7,69	0,52	0,78	1,18	0,52	0,52	1,05	0,26	—	0,78	0,78	0,26	14,34
0,35	0,36	7,22	6,20	1,18	1,33	0,30	0,30	0,74	1,62	0,74	0,59	0,44	0,14	0,30	13,88
0,28	0,32	8,29	7,25	0,94	0,94	1,09	0,73	0,44	0,94	0,44	0,58	0,65	0,58	0,29	14,87
0,40	0,35	7,22	7,03	1,17	1,56	0,63	0,70	0,70	1,02	0,70	0,63	0,70	0,16	0,39	15,39

Segue Bambini legittimi ed illegittimi, distinti per sesso, morti nel primo anno di vita e nel complesso degli altri Comuni di ciascun

(Cifre proporzionali a 100)

Segue PROSPETTO LXXXI.

COMPARTIMENTI (a) — COMPLESSO DEI CENTRI E DEGLI ALTRI COMUNI		LEGITTIMI MORTI NELLE ETÀ SOTTO INDICATE										
		a meno di 1 mese	a 1 mese	a 2 mesi	a 3 mesi	a 4 mesi	a 5 mesi	a 6 mesi	a 7 mesi	a 8 mesi	a 9 mesi	
		su 100 nati vivi legittimi										
Marche	1927	Centri { M ..	2,73	0,53	0,61	0,49	0,49	0,53	0,38	0,45	0,42	0,30
		F ..	2,97	0,48	0,55	0,40	0,32	0,32	0,63	0,44	0,28	0,36
		Altri Comuni { M ..	4,32	0,93	0,56	0,57	0,64	0,54	0,46	0,62	0,45	0,41
		F ..	3,83	0,74	0,44	0,47	0,35	0,52	0,35	0,38	0,46	0,41
		Totale... { M ..	4,06	0,87	0,57	0,55	0,62	0,54	0,44	0,59	0,44	0,40
		F ..	3,69	0,70	0,45	0,46	0,35	0,49	0,39	0,38	0,43	0,40
	1928	Centri { M ..	3,47	0,41	0,37	0,41	0,45	0,56	0,41	0,26	0,71	0,56
		F ..	2,62	0,30	0,38	0,57	0,45	0,45	0,53	0,27	0,72	0,27
		Altri Comuni { M ..	4,29	0,71	0,46	0,46	0,52	0,47	0,40	0,38	0,42	0,40
		F ..	3,68	0,50	0,35	0,42	0,47	0,57	0,43	0,32	0,41	0,30
		Totale... { M ..	4,15	0,66	0,45	0,45	0,51	0,48	0,40	0,36	0,47	0,43
		F ..	3,49	0,46	0,36	0,45	0,47	0,55	0,45	0,31	0,47	0,29
Umbria	1927	Centri { M ..	3,05	1,10	0,55	0,55	0,45	0,40	0,30	0,15	0,50	0,55
		F ..	3,35	0,53	0,37	0,69	0,43	0,59	0,64	0,43	0,27	0,37
		Altri Comuni { M ..	4,04	0,93	0,85	0,58	0,44	0,64	0,68	0,55	0,47	0,55
		F ..	3,22	0,82	0,68	0,66	0,51	0,53	0,35	0,40	0,37	0,35
		Totale... { M ..	3,82	0,97	0,78	0,57	0,44	0,58	0,59	0,46	0,47	0,55
		F ..	3,25	0,76	0,61	0,67	0,50	0,54	0,41	0,40	0,35	0,36
	1928	Centri { M ..	4,39	0,70	0,64	0,64	0,70	0,80	0,75	0,54	0,48	0,37
		F ..	2,94	0,54	0,65	0,65	0,33	0,87	0,49	0,33	0,44	0,38
		Altri Comuni { M ..	4,07	0,71	0,65	0,52	0,73	0,49	0,64	0,36	0,61	0,40
		F ..	3,55	0,66	0,51	0,61	0,52	0,55	0,45	0,57	0,32	0,48
		Totale... { M ..	4,14	0,71	0,65	0,55	0,72	0,56	0,66	0,39	0,53	0,39
		F ..	3,41	0,63	0,54	0,62	0,48	0,62	0,46	0,51	0,34	0,46
Lazio.....	1927	Centri { M ..	2,52	0,66	0,64	0,60	0,45	0,54	0,52	0,54	0,54	0,45
		F ..	1,98	0,59	0,48	0,53	0,38	0,53	0,37	0,50	0,51	0,51
		Altri Comuni { M ..	3,61	1,00	0,71	0,66	0,64	0,51	0,60	0,49	0,53	0,42
		F ..	3,30	0,67	0,59	0,53	0,44	0,41	0,47	0,41	0,48	0,56
		Totale... { M ..	3,21	0,88	0,68	0,64	0,57	0,52	0,57	0,51	0,53	0,43
		F ..	2,80	0,64	0,55	0,53	0,42	0,46	0,43	0,44	0,49	0,54
	1928	Centri { M ..	2,95	0,82	0,49	0,53	0,48	0,63	0,44	0,57	0,61	0,51
		F ..	2,38	0,59	0,60	0,61	0,58	0,46	0,48	0,45	0,47	0,53
		Altri Comuni { M ..	3,89	0,86	0,68	0,69	0,59	0,59	0,65	0,64	0,70	0,59
		F ..	3,26	0,86	0,68	0,63	0,64	0,51	0,61	0,54	0,66	0,67
		Totale... { M ..	3,52	0,85	0,60	0,63	0,55	0,61	0,57	0,61	0,66	0,56
		F ..	2,91	0,76	0,65	0,62	0,61	0,49	0,56	0,50	0,59	0,61
Abruzzi e Molise.	1927	Centri { M ..	3,20	1,44	0,99	0,94	1,23	0,82	1,11	0,70	0,58	0,58
		F ..	2,83	0,81	1,26	1,08	1,26	0,67	0,36	1,08	0,49	0,81
		Altri Comuni { M ..	4,55	0,99	0,90	0,80	0,70	0,58	0,74	0,71	0,68	0,69
		F ..	3,91	0,83	0,82	0,89	0,72	0,69	0,62	0,75	0,77	0,71
		Totale... { M ..	4,41	1,03	0,91	0,82	0,75	0,60	0,78	0,70	0,67	0,68
		F ..	3,80	0,83	0,87	0,91	0,78	0,69	0,59	0,79	0,75	0,72
	1928	Centri { M ..	3,52	1,31	1,20	0,94	0,82	0,45	0,60	0,37	0,75	0,60
		F ..	3,27	0,69	0,73	0,60	0,77	0,85	0,85	0,56	0,60	0,85
		Altri Comuni { M ..	4,08	1,00	0,77	0,85	0,72	0,73	0,80	0,78	0,61	0,70
		F ..	3,78	0,93	0,70	0,73	0,58	0,61	0,65	0,67	0,75	0,82
		Totale... { M ..	4,62	1,04	0,82	0,86	0,73	0,69	0,78	0,74	0,62	0,69
		F ..	3,72	0,95	0,70	0,72	0,60	0,64	0,67	0,65	0,74	0,83

(a) Veggasi la nota a pagina * 138.

nel complesso dei Comuni aventi un Centro di popolazione superiore a 10 000 abitanti
compartimento e del Regno, durante gli anni 1927 e 1928.

(nati vivi delle due categorie).

ILLEGITTIMI ED ESPOSTI MORTI NELLE ETÀ SOTTO INDICATE																
a 10 mesi	a 11 mesi	in totale	a meno di 1 mese	a 1 mese	a 2 mesi	a 3 mesi	a 4 mesi	a 5 mesi	a 6 mesi	a 7 mesi	a 8 mesi	a 9 mesi	a 10 mesi	a 11 mesi	in totale	
su 100 nati vivi illegittimi ed esposti																
0,61	0,45	7,99	4,23	3,17	2,12	2,12	—	2,12	0,53	0,53	—	—	0,53	—	15,35	
0,55	0,28	7,58	6,85	0,68	1,37	2,05	—	—	2,74	2,05	0,68	—	0,68	0,68	17,78	
0,38	0,37	10,25	7,59	1,72	1,15	0,86	0,72	0,86	1,00	0,86	0,57	0,72	0,72	0,14	16,91	
0,33	0,28	8,56	6,80	2,01	0,77	1,08	1,08	0,77	0,62	0,62	0,93	0,15	0,46	1,24	16,53	
0,42	0,38	9,88	6,88	2,03	1,35	1,13	0,56	1,13	0,90	0,79	0,45	0,56	0,63	0,11	16,57	
0,37	0,28	8,39	6,81	1,77	0,88	1,26	0,88	0,63	1,01	0,88	0,88	0,13	0,63	1,13	16,76	
0,48	0,41	8,50	10,23	—	0,57	—	1,70	0,57	1,14	1,70	1,14	—	—	1,70	18,75	
0,45	0,27	7,28	4,73	1,35	—	—	—	3,37	—	1,35	1,35	0,68	—	0,68	13,51	
0,47	0,30	9,28	6,16	1,94	0,81	1,46	0,49	0,16	0,65	0,16	0,81	0,81	0,49	0,65	14,59	
0,35	0,35	8,15	7,59	0,94	1,52	0,57	0,38	0,46	0,19	0,38	0,19	0,19	0,57	0,19	13,47	
0,47	0,32	9,15	7,06	1,51	0,76	1,14	0,76	0,25	0,76	0,50	0,88	0,63	0,38	0,88	15,51	
0,37	0,33	8,00	6,96	1,04	1,19	0,44	0,30	1,33	0,15	0,59	0,44	0,30	0,44	0,30	13,48	
0,60	0,40	8,60	8,26	1,83	0,92	0,92	—	—	—	0,92	—	0,92	0,92	1,83	16,52	
0,53	0,32	8,52	12,38	2,86	—	1,90	0,95	2,86	—	1,90	3,81	—	—	2,86	29,52	
0,40	0,40	10,53	9,95	2,37	2,13	0,95	0,71	0,47	0,71	0,47	0,47	0,47	0,47	0,71	19,88	
0,43	0,34	8,66	7,93	3,61	1,44	1,92	0,96	0,96	0,72	0,48	0,24	0,48	1,20	—	19,94	
0,44	0,40	10,07	9,60	2,26	1,88	0,94	0,56	0,38	0,56	0,56	0,38	0,56	0,56	0,94	19,18	
0,45	0,33	8,63	8,83	3,45	1,15	1,92	0,96	1,34	0,58	0,77	0,96	0,38	0,56	0,58	21,38	
0,80	0,54	11,35	7,34	—	1,83	—	—	0,92	0,92	1,83	0,92	—	—	—	13,76	
0,33	0,49	8,44	10,35	2,59	—	0,86	1,72	0,86	—	—	—	—	—	—	16,38	
0,50	0,49	10,17	7,72	1,45	0,96	0,24	0,96	0,48	0,72	0,48	0,24	0,72	1,45	0,72	16,14	
0,41	0,37	9,00	6,90	1,59	1,32	1,59	0,79	0,53	0,53	0,27	1,06	1,06	0,27	0,27	16,18	
0,57	0,50	10,42	7,64	1,15	1,15	0,19	0,76	0,57	0,76	0,76	0,38	0,57	1,15	0,57	15,65	
0,40	0,40	8,87	7,71	1,83	1,02	1,42	1,02	0,61	0,40	0,20	0,81	0,81	0,20	0,20	16,23	
0,49	0,54	8,49	4,09	1,16	0,69	0,39	0,69	0,85	0,46	0,77	0,46	0,39	0,23	0,93	11,11	
0,42	0,52	7,32	3,23	0,89	0,56	0,56	0,32	0,40	0,32	0,56	0,24	0,56	0,48	0,16	8,28	
0,53	0,47	10,17	9,39	3,09	2,41	1,37	1,26	1,49	0,46	0,69	0,69	0,92	0,34	0,80	22,91	
0,43	0,36	8,65	10,45	2,67	2,43	2,55	1,94	1,46	1,58	0,97	1,58	1,46	0,73	1,34	29,16	
0,52	0,49	9,55	6,22	1,94	1,38	0,78	0,92	1,11	0,46	0,74	0,55	0,60	0,28	0,88	15,86	
0,43	0,42	8,15	6,11	1,60	1,31	1,36	0,97	0,82	0,82	0,73	0,78	0,92	0,58	0,63	16,63	
0,51	0,49	9,03	2,37	1,22	0,77	0,23	0,08	0,46	0,38	0,38	0,15	0,38	0,31	0,23	6,96	
0,56	0,49	8,20	1,67	0,56	0,87	0,72	0,32	0,08	0,24	0,32	0,63	0,48	0,08	0,24	6,21	
0,66	0,62	11,16	8,71	4,06	3,19	1,60	3,48	0,58	2,18	1,45	0,87	1,31	0,73	0,58	28,74	
0,62	0,61	10,29	10,31	2,61	2,46	1,08	1,23	2,31	1,08	1,69	1,69	0,77	1,38	1,54	28,15	
0,60	0,57	10,33	4,56	2,21	1,60	0,70	1,25	0,50	1,00	0,75	0,40	0,70	0,45	0,35	14,47	
0,60	0,57	9,47	4,62	1,26	1,42	0,84	0,63	0,84	0,52	0,78	1,00	0,58	0,52	0,68	13,69	
0,74	0,41	12,74	12,16	3,38	4,73	1,35	1,35	—	2,03	—	0,68	—	—	—	25,68	
0,58	0,63	11,86	14,88	7,44	5,79	4,96	2,48	1,65	1,65	1,65	1,65	4,13	0,83	0,83	47,94	
0,66	0,70	12,70	10,89	3,80	2,97	1,49	1,32	1,49	1,49	0,99	0,33	0,66	0,33	2,64	28,90	
0,70	0,65	12,06	9,89	4,06	3,18	1,77	1,84	1,59	1,24	1,59	2,12	1,06	1,77	1,06	31,27	
0,67	0,67	12,69	11,14	3,71	3,32	1,46	1,33	1,19	1,59	0,80	0,40	0,53	0,66	2,12	28,25	
0,69	0,65	12,07	10,77	4,66	3,64	2,33	2,04	1,60	1,31	1,60	2,04	1,60	1,60	1,02	34,21	
0,67	0,67	11,90	9,60	5,60	4,80	3,20	0,80	0,80	3,20	0,80	1,60	—	2,40	—	32,50	
0,77	0,60	11,14	2,27	4,54	3,03	1,52	2,27	—	3,03	—	1,52	1,52	0,75	1,52	21,97	
0,71	0,59	12,34	9,18	2,43	2,06	1,69	0,94	1,87	0,94	1,12	1,50	1,12	1,50	0,56	24,91	
0,64	0,61	11,52	8,81	1,77	2,43	1,54	1,32	1,54	0,88	1,32	0,22	1,32	0,66	0,88	22,69	
0,70	0,60	12,29	9,26	3,03	2,58	1,97	0,91	1,67	1,37	1,06	1,52	0,91	1,67	0,45	26,40	
0,65	0,61	11,48	7,34	2,39	2,56	1,54	1,54	1,19	1,37	1,02	0,51	1,37	0,68	1,02	22,53	

Segue Bambini legittimi ed illegittimi, distinti per sesso, morti nel primo anno di vita e nel complesso degli altri Comuni di ciascuna regione

(Cifre proporzionali a 100)

Segue PROSPETTO LXXXI.

COMPARTIMENTI (a)			LEGITTIMI MORTI NELLE ETÀ SOTTO INDICATE											
			a meno di 1 mese	a 1 mese	a 2 mesi	a 3 mesi	a 4 mesi	a 5 mesi	a 6 mesi	a 7 mesi	a 8 mesi	a 9 mesi		
COMPLESSO DEI CENTRI E DEGLI ALTRI COMUNI			su 100 nati vivi legittimi											
Campania	1927	Centri	{ M ..	3,05	0,97	0,94	0,83	0,85	0,74	0,86	0,89	0,84	0,80	0,85
			{ F ..	2,74	0,87	0,86	0,89	0,74	0,78	0,93	0,75	0,86	0,80	0,85
		Altri Comuni	{ M ..	3,92	1,08	0,89	0,73	0,78	0,67	0,71	0,75	0,80	0,85	0,80
			{ F ..	3,30	0,95	0,81	0,71	0,70	0,63	0,76	0,63	0,86	0,70	0,70
		Totale...	{ M ..	3,58	1,04	0,91	0,77	0,81	0,70	0,77	0,81	0,81	0,81	0,81
			{ F ..	3,08	0,92	0,83	0,73	0,71	0,69	0,83	0,67	0,86	0,70	0,70
	1928	Centri	{ M ..	3,07	1,12	0,90	0,98	0,82	0,87	0,99	1,01	1,14	0,90	0,90
			{ F ..	2,67	0,89	0,78	0,83	0,85	0,76	0,91	0,87	0,93	0,80	0,80
		Altri Comuni	{ M ..	3,97	1,11	0,94	0,89	0,82	0,76	0,88	0,89	0,92	0,70	0,70
			{ F ..	3,35	0,97	0,78	0,72	0,73	0,82	0,67	0,79	0,87	0,90	0,90
		Totale...	{ M ..	3,60	1,11	0,92	0,93	0,82	0,81	0,92	0,94	1,01	0,80	0,80
			{ F ..	3,06	0,94	0,78	0,77	0,78	0,80	0,77	0,82	0,89	0,90	0,90
Puglie	1927	Centri	{ M ..	3,91	1,48	1,16	1,03	1,04	1,06	1,00	0,87	0,90	1,00	
			{ F ..	3,51	1,35	1,12	1,06	1,02	0,95	0,93	0,82	0,82	0,90	
		Altri Comuni	{ M ..	3,39	1,13	1,14	0,91	0,73	0,82	0,92	0,95	0,90	0,90	
			{ F ..	3,31	1,13	0,98	0,88	0,60	0,70	0,91	0,96	0,82	0,90	
		Totale...	{ M ..	3,70	1,35	1,16	0,98	0,92	0,97	0,97	0,90	0,90	0,90	
			{ F ..	3,43	1,26	1,07	0,99	0,85	0,85	0,92	0,87	0,82	0,90	
	1928	Centri	{ M ..	4,14	1,45	1,09	1,07	0,96	0,85	1,04	0,96	0,93	0,90	
			{ F ..	3,56	1,24	1,02	0,90	0,96	0,88	1,01	0,94	0,90	0,90	
		Altri Comuni	{ M ..	3,81	1,10	1,04	0,88	0,81	0,84	1,06	0,85	1,08	0,80	
			{ F ..	3,12	1,01	0,83	0,74	0,90	0,65	0,65	0,72	0,91	0,90	
		Totale...	{ M ..	4,01	1,31	1,07	0,99	0,90	0,85	1,05	0,91	0,99	0,90	
			{ F ..	3,39	1,15	0,94	0,83	0,94	0,79	0,87	0,85	0,90	0,90	
Basilicata	1927	Centri	{ M ..	4,15	1,30	1,05	1,11	0,87	0,93	0,93	0,99	0,31	0,90	
			{ F ..	3,66	1,08	1,49	0,61	1,22	0,74	0,88	1,15	0,68	0,70	
		Altri Comuni	{ M ..	4,09	1,50	1,30	1,08	0,97	1,04	0,92	1,14	1,09	0,90	
			{ F ..	3,64	1,25	1,39	0,92	1,06	0,92	0,83	0,92	0,89	0,70	
		Totale...	{ M ..	4,10	1,47	1,26	1,08	0,95	1,02	0,92	1,12	0,95	0,90	
			{ F ..	3,64	1,22	1,41	0,86	1,08	0,89	0,84	0,96	0,85	0,70	
	1928	Centri	{ M ..	4,05	1,35	1,22	1,54	0,84	1,16	0,77	1,03	0,90	0,90	
			{ F ..	4,09	1,28	1,07	1,07	1,01	0,67	0,87	0,80	0,94	0,60	
		Altri Comuni	{ M ..	4,37	1,58	1,25	1,01	1,07	0,84	0,81	1,08	0,84	0,70	
			{ F ..	3,99	1,46	1,07	1,02	1,01	0,92	0,83	0,99	0,89	0,90	
		Totale...	{ M ..	4,32	1,54	1,25	1,10	1,02	0,89	0,80	1,07	0,85	0,70	
			{ F ..	4,01	1,42	1,07	1,03	1,01	0,88	0,88	0,96	0,90	0,60	
Calabrie	1927	Centri	{ M ..	3,20	0,97	0,83	0,77	1,06	0,81	0,70	0,92	0,88	0,70	
			{ F ..	2,34	1,02	0,80	1,05	0,71	0,90	1,10	0,88	0,83	0,80	
		Altri Comuni	{ M ..	3,69	1,08	1,01	0,78	0,60	0,63	0,76	0,61	0,82	0,70	
			{ F ..	3,18	0,87	0,97	0,66	0,69	0,67	0,60	0,65	0,71	0,70	
		Totale...	{ M ..	3,61	1,06	0,98	0,78	0,68	0,66	0,75	0,67	0,83	0,70	
			{ F ..	3,04	0,89	0,94	0,73	0,69	0,71	0,68	0,69	0,73	0,70	
	1928	Centri	{ M ..	2,40	0,84	0,82	0,87	0,60	0,71	1,02	1,16	0,80	0,60	
			{ F ..	2,83	0,73	1,08	0,83	0,88	0,64	0,93	0,83	0,86	0,60	
		Altri Comuni	{ M ..	3,66	0,97	0,84	0,64	0,60	0,63	0,68	0,63	0,81	0,60	
			{ F ..	3,24	0,80	0,87	0,61	0,55	0,62	0,74	0,68	0,71	0,60	
		Totale...	{ M ..	3,44	0,95	0,83	0,68	0,60	0,65	0,74	0,73	0,80	0,60	
			{ F ..	3,18	0,79	0,90	0,65	0,61	0,62	0,77	0,71	0,73	0,60	

(a) Veggasi la nota a pag. * 138.

nel complesso dei Comuni aventi un Centro di popolazione superiore a 10 000 abitanti
compartimento e del Regno, durante gli anni 1927 e 1928.

nati vivi delle due categorie).

ILLEGITTIMI ED ESPOSTI MORTI NELLE ETÀ SOTTO INDICATE

a 10 mesi	a 11 mesi	in totale	a meno di 1 mese	a 1 mese	a 2 mesi	a 3 mesi	a 4 mesi	a 5 mesi	a 6 mesi	a 7 mesi	a 8 mesi	a 9 mesi	a 10 mesi	a 11 mesi	in totale
su 100 nati vivi illegittimi ed esposti															
0,75	0,66	12,18	12,51	4,84	1,37	1,46	0,64	0,46	1,19	0,64	0,27	0,55	0,55	0,18	24,66
0,68	0,64	11,56	11,98	5,51	2,09	1,24	0,76	0,48	0,48	0,48	0,19	0,38	0,48	0,29	24,36
0,66	0,55	12,36	8,66	2,44	2,56	2,44	1,22	0,98	0,98	1,34	1,46	0,61	1,34	0,73	24,76
0,67	0,61	11,33	6,28	2,25	2,25	1,75	2,50	1,13	1,50	0,38	1,63	2,38	1,75	1,38	25,16
0,70	0,59	12,30	10,86	3,81	1,88	1,88	0,89	0,68	1,10	0,94	0,78	0,57	0,89	0,42	24,70
0,67	0,62	11,41	9,51	4,11	2,16	1,46	1,51	0,76	0,92	0,43	0,81	1,24	1,03	0,76	24,70
0,89	0,85	13,62	7,55	2,92	1,46	1,46	0,86	0,43	1,11	0,26	0,43	0,43	0,43	0,08	17,42
0,98	0,70	12,04	8,60	3,53	1,55	0,69	1,37	0,86	0,26	0,60	0,52	0,52	0,43	0,17	19,10
0,82	0,70	13,49	6,42	1,00	1,28	0,86	1,99	0,43	1,28	0,86	1,14	0,57	0,86	1,28	17,97
0,87	0,73	12,27	5,40	1,61	0,88	1,17	0,73	1,46	0,73	1,17	1,31	0,29	0,14	1,31	16,20
0,85	0,76	13,54	7,12	2,20	1,39	1,23	1,29	0,43	1,18	0,48	0,70	0,48	0,59	0,54	17,63
0,91	0,72	12,17	7,42	2,82	1,30	0,87	1,14	1,08	0,43	0,81	0,81	0,43	0,32	0,60	18,03
0,95	0,91	15,31	10,72	4,71	3,53	2,22	1,31	1,05	1,05	1,18	1,44	1,18	0,92	0,65	29,96
1,00	0,85	14,38	12,07	3,85	4,11	2,95	1,16	0,64	0,90	0,77	1,80	0,39	1,03	1,41	31,08
1,02	1,01	13,88	8,60	6,30	3,72	1,43	2,87	2,58	2,01	2,29	1,43	1,43	3,44	1,43	37,53
1,01	1,00	13,21	12,46	2,49	2,49	2,80	3,74	3,74	4,05	2,49	2,80	1,87	4,36	1,56	44,85
0,98	0,95	14,76	10,05	5,21	3,59	1,97	1,80	1,53	1,35	1,53	1,44	1,26	1,71	0,90	32,34
1,00	0,91	13,91	12,18	3,45	3,64	2,91	1,91	1,55	1,82	1,27	2,09	0,82	2,00	1,45	35,09
1,09	0,83	15,36	6,09	1,90	2,54	1,14	1,27	1,02	0,76	0,89	1,40	1,02	0,76	0,25	19,04
0,96	0,92	14,25	6,04	3,34	2,19	1,54	1,03	0,64	0,51	0,90	0,90	1,03	0,77	0,26	19,15
0,87	0,81	14,02	7,11	2,89	2,37	1,84	1,32	1,58	0,53	1,05	0,26	1,05	0,53	0,26	20,79
1,00	0,84	12,29	8,14	1,51	1,51	1,51	1,51	0,90	0,90	1,20	0,60	0,90	1,20	1,20	21,08
1,00	0,82	14,82	6,42	2,23	2,48	1,37	1,29	1,20	0,68	0,94	1,03	1,03	0,68	0,26	19,61
0,97	0,89	13,46	6,67	2,80	1,98	1,53	1,17	0,72	0,63	0,99	0,81	0,99	0,90	0,54	19,73
0,87	0,74	14,24	2,94	—	—	—	—	2,94	—	—	5,88	—	—	—	11,76
0,81	1,02	14,08	8,70	8,70	4,35	—	—	—	4,35	—	4,35	4,35	13,04	—	47,84
0,90	0,73	15,73	9,59	3,65	2,28	2,28	0,91	0,91	0,46	1,37	0,46	0,46	—	—	24,65
1,25	0,93	14,78	12,64	6,90	1,72	1,72	0,57	2,30	3,45	1,72	1,72	2,87	4,60	1,15	41,36
0,90	0,73	15,47	8,70	3,16	1,98	1,98	1,98	1,19	0,79	0,40	1,98	0,40	0,40	—	22,96
1,18	0,95	14,65	12,18	7,11	2,03	1,52	0,51	2,03	3,55	1,52	2,03	3,05	5,58	1,02	42,13
0,77	0,84	15,37	18,42	—	—	2,63	5,27	—	—	—	—	—	—	—	26,32
1,01	1,21	14,69	—	15,79	15,79	—	5,26	—	—	—	—	—	—	—	36,84
1,21	0,88	15,64	9,38	3,13	1,26	0,62	2,51	0,62	—	0,62	—	0,62	—	0,62	19,38
0,95	1,05	15,20	5,10	3,18	1,91	1,91	0,64	—	1,27	0,64	—	—	—	1,91	16,56
1,14	0,87	15,59	11,12	2,53	1,01	1,01	3,04	0,50	—	0,50	—	0,50	—	0,50	20,71
0,96	1,08	15,11	4,55	4,55	3,41	1,70	1,14	—	1,14	0,56	—	—	—	1,70	18,75
1,15	0,61	12,69	9,03	2,90	2,90	1,94	4,52	2,26	1,29	0,97	1,29	0,97	1,61	0,65	30,33
0,97	0,83	12,40	9,56	8,53	3,75	5,12	3,07	2,05	2,05	2,39	2,05	0,34	1,71	1,71	42,33
0,61	0,70	12,01	5,37	2,13	1,67	1,30	1,39	0,93	0,56	0,65	0,46	0,83	1,39	0,56	17,24
0,69	0,61	11,02	7,18	2,52	2,43	2,24	1,87	1,03	1,59	1,31	1,31	1,68	0,93	0,93	25,02
0,70	0,68	12,13	6,18	2,30	1,94	1,44	2,08	1,22	0,72	0,72	0,65	0,86	1,44	0,58	20,13
0,74	0,65	11,25	7,69	3,81	2,71	2,86	2,12	1,25	1,68	1,54	1,47	1,39	1,10	1,10	28,72
0,80	0,47	11,09	6,69	3,19	2,23	4,14	1,27	1,27	1,91	0,64	1,27	1,27	0,32	0,96	25,16
0,88	0,41	11,80	7,19	3,44	2,19	3,44	2,50	1,25	1,56	0,94	0,62	1,56	1,25	0,62	26,56
0,74	0,64	11,60	6,01	1,60	1,03	1,03	0,94	0,94	0,94	0,94	0,75	1,03	0,66	0,37	16,24
0,78	0,61	10,94	6,93	1,56	1,27	1,27	0,49	0,98	1,46	1,36	0,98	0,78	0,68	0,68	18,44
0,75	0,61	11,51	6,16	1,96	1,31	1,74	1,01	1,01	1,16	0,87	0,87	1,09	0,58	0,51	18,27
0,79	0,58	11,09	6,99	2,01	1,49	1,78	0,97	1,04	1,49	1,26	0,89	0,97	0,81	0,67	20,37

Segue Bambini legittimi ed illegittimi, distinti per sesso, morti nel primo anno di vita e nel complesso degli altri Comuni di ciascun

(Cifre proporzionali a 100)

Segue PROSPETTO LXXXI.

COMPARTIMENTI (a) — COMPLESSO DEI CENTRI E DEGLI ALTRI COMUNI			LEGITTIMI MORTI NELLE ETÀ SOTTO INDICATE										
			a meno di 1 mese	a 1 mese	a 2 mesi	a 3 mesi	a 4 mesi	a 5 mesi	a 6 mesi	a 7 mesi	a 8 mesi	a 9 mesi	
			su 100 nati vivi legittimi										
Sicilia	1927	Centri	{ M ..	3,34	1,16	1,09	1,08	0,99	0,96	0,99	0,97	1,00	0,94
			{ F ..	3,07	1,18	1,11	1,03	1,06	0,87	1,02	0,89	1,02	0,99
		Altri Comuni	{ M ..	3,50	1,27	0,94	0,87	0,74	0,80	0,83	0,92	1,09	0,92
		{ F ..	3,20	1,03	0,91	0,75	0,81	0,77	0,92	0,96	0,88	0,76	
		Totale...	{ M ..	3,39	1,20	1,04	1,01	0,91	0,91	0,93	0,95	1,03	0,93
			{ F ..	3,12	1,13	1,04	0,94	0,98	0,84	0,98	0,92	0,98	0,91
Sicilia	1928	Centri	{ M ..	3,45	1,19	0,98	0,98	0,89	0,87	0,98	0,97	0,94	0,99
			{ F ..	2,91	1,10	0,90	0,83	0,81	0,87	0,88	0,97	0,97	0,94
		Altri Comuni	{ M ..	3,75	1,16	0,95	0,77	0,71	0,76	0,89	0,83	0,88	0,99
		{ F ..	3,03	1,05	0,92	0,82	0,76	0,65	0,88	0,85	0,92	0,88	
		Totale...	{ M ..	3,55	1,18	0,97	0,91	0,83	0,83	0,95	0,92	0,92	0,99
			{ F ..	2,95	1,08	0,91	0,82	0,79	0,80	0,88	0,93	0,95	0,92
Sardegna	1927	Centri	{ M ..	3,40	0,73	0,78	0,92	0,44	0,97	0,63	0,88	0,92	0,78
			{ F ..	2,74	0,81	0,48	0,70	0,65	0,65	0,65	0,59	1,18	0,48
		Altri Comuni	{ M ..	3,85	1,32	1,12	0,83	0,93	0,78	0,75	0,83	0,80	0,71
		{ F ..	3,25	1,21	0,77	0,89	0,79	0,71	0,84	0,82	0,70	0,75	
		Totale...	{ M ..	3,79	1,23	1,07	0,85	0,86	0,81	0,73	0,83	0,82	0,72
			{ F ..	3,18	1,15	0,73	0,86	0,77	0,70	0,81	0,78	0,77	0,71
Sardegna	1928	Centri	{ M ..	2,87	0,93	0,77	0,69	0,61	0,44	0,69	0,61	0,40	0,49
			{ F ..	2,29	0,65	0,48	0,65	0,95	0,56	0,48	0,56	0,56	0,21
		Altri Comuni	{ M ..	3,75	1,13	0,85	0,74	0,59	0,66	0,66	0,51	0,79	0,65
		{ F ..	3,01	0,98	0,76	0,76	0,60	0,64	0,62	0,58	0,59	0,53	
		Totale...	{ M ..	3,60	1,10	0,84	0,73	0,59	0,62	0,66	0,53	0,73	0,62
			{ F ..	2,89	0,92	0,71	0,74	0,66	0,63	0,60	0,58	0,58	0,47
REGNO....	1927	Centri.....	{ M ..	3,51	1,05	0,91	0,86	0,82	0,77	0,80	0,76	0,74	0,71
			{ F ..	2,98	0,92	0,82	0,83	0,76	0,70	0,73	0,66	0,71	0,71
		Altri Comuni	{ M ..	4,09	1,07	0,90	0,82	0,75	0,73	0,74	0,69	0,72	0,65
		{ F ..	3,42	0,88	0,77	0,72	0,67	0,62	0,64	0,63	0,64	0,62	
		Totale...	{ M ..	3,91	1,06	0,90	0,83	0,77	0,74	0,76	0,71	0,73	0,67
			{ F ..	3,28	0,89	0,79	0,75	0,70	0,65	0,67	0,64	0,66	0,65
REGNO....	1928	Centri.....	{ M ..	3,59	1,04	0,85	0,83	0,76	0,74	0,83	0,80	0,79	0,76
			{ F ..	3,04	0,86	0,77	0,71	0,72	0,69	0,73	0,72	0,75	0,73
		Altri Comuni	{ M ..	4,10	0,97	0,84	0,81	0,79	0,73	0,75	0,71	0,75	0,69
		{ F ..	3,38	0,84	0,74	0,72	0,68	0,65	0,65	0,66	0,71	0,70	
		TOTALE...	{ M ..	3,94	1,00	0,85	0,82	0,78	0,73	0,77	0,74	0,76	0,71
			{ F ..	3,27	0,85	0,75	0,72	0,69	0,66	0,68	0,68	0,72	0,71

(a) Veggasi la nota a pagina * 138.

nel complesso dei Comuni aventi un Centro di popolazione superiore a 10 000 abitanti
compartimento e del Regno, durante gli anni 1927 e 1928.

(nati vivi delle due categorie).

ILLEGITTIMI ED ESPOSTI MORTI NELLE ETÀ SOTTO INDICATE															
a 10 mesi	a 11 mesi	in totale	ameno di 1 mese	a 1 mese	a 2 mesi	a 3 mesi	a 4 mesi	a 5 mesi	a 6 mesi	a 7 mesi	a 8 mesi	a 9 mesi	a 10 mesi	a 11 mesi	in totale
su 100 nati vivi illegittimi ed esposti															
0,99	0,74	14,25	9,87	2,43	2,18	2,35	1,46	0,73	1,86	1,38	1,21	1,13	1,54	0,81	26,95
0,99	0,88	14,06	11,96	4,17	3,05	3,05	2,33	1,12	1,44	1,21	1,04	0,72	1,36	1,12	32,57
0,82	0,71	13,41	6,06	2,19	1,52	1,01	1,35	0,67	1,85	2,02	1,18	1,52	2,02	1,35	22,74
0,94	0,79	12,72	6,62	2,57	1,84	2,02	1,47	0,55	1,10	1,29	2,02	1,10	2,39	0,55	23,52
0,93	0,73	13,96	8,63	2,35	1,97	1,91	1,42	0,71	1,86	1,58	1,20	1,26	1,69	0,98	25,56
0,97	0,82	13,63	10,34	3,69	2,68	2,74	2,07	0,95	1,34	1,23	1,34	0,84	1,63	0,95	29,86
0,90	0,79	13,93	7,75	3,17	1,94	1,47	1,16	1,01	1,08	0,77	1,01	0,70	0,54	0,62	21,22
0,87	0,76	12,81	7,80	4,06	2,60	1,63	1,38	2,19	1,06	1,46	1,30	0,81	0,57	0,73	25,59
0,88	0,69	13,26	5,12	2,56	1,44	0,96	1,28	1,60	0,80	1,12	0,32	1,12	1,12	0,48	17,92
0,92	0,78	12,46	6,02	2,07	1,55	1,03	1,72	1,03	1,55	0,52	1,03	0,86	1,03	0,69	19,10
0,89	0,76	13,70	6,89	2,98	1,78	1,30	1,20	1,20	0,99	0,89	0,78	0,84	0,73	0,57	20,15
0,89	0,77	12,69	7,23	3,42	2,26	1,44	1,49	1,82	1,21	1,16	1,21	0,83	0,72	0,72	23,51
0,78	0,39	11,62	5,03	0,63	1,26	0,63	3,14	0,63	1,26	0,63	0,63	0,63	—	—	14,47
0,54	0,22	9,69	2,72	1,63	0,54	1,09	0,54	1,63	1,09	0,54	0,54	1,09	—	0,54	11,95
0,81	0,59	13,32	9,59	1,64	1,92	2,19	1,37	0,27	0,82	1,10	1,37	1,64	0,82	2,19	24,92
0,86	0,68	12,27	6,61	1,32	1,59	1,06	0,79	1,32	0,53	1,06	2,12	1,06	1,85	0,79	20,10
0,80	0,56	13,07	8,21	1,34	1,72	1,72	1,91	0,38	0,95	0,95	1,15	1,34	0,57	1,53	21,77
0,81	0,61	11,88	5,34	1,42	1,25	1,07	0,71	1,42	0,71	0,89	1,60	1,07	1,25	0,71	17,44
0,49	0,36	9,35	3,45	2,30	—	—	1,73	1,15	1,73	—	0,57	0,57	0,57	0,57	12,64
0,39	0,48	8,26	4,52	—	—	2,26	2,83	—	0,56	—	2,26	0,56	—	—	12,99
0,59	0,51	11,43	7,48	2,50	1,00	1,00	1,24	0,50	1,24	1,00	1,24	0,75	0,25	—	18,20
0,59	0,56	10,22	4,89	2,06	1,54	0,52	0,52	0,26	1,03	0,77	0,26	1,29	1,29	0,52	14,95
0,57	0,48	11,07	6,26	2,43	0,70	0,70	1,39	0,70	1,39	0,70	1,04	0,70	0,34	0,17	16,52
0,55	0,55	9,88	4,78	1,41	1,06	1,06	1,24	0,18	0,89	0,53	0,89	1,06	0,89	0,35	14,34
0,71	0,61	12,25	7,57	2,62	1,79	1,43	1,19	0,80	0,83	0,75	0,72	0,66	0,69	0,59	19,74
0,69	0,61	11,12	8,02	2,79	1,80	1,53	1,10	0,82	0,86	0,81	0,95	0,60	0,74	0,64	20,36
0,59	0,56	12,31	7,32	2,01	1,71	1,22	1,17	0,90	0,89	0,89	0,68	0,69	0,75	0,63	18,86
0,61	0,55	10,77	6,74	2,06	1,49	1,56	1,33	1,10	1,25	0,94	1,03	1,00	0,97	0,75	20,22
0,63	0,57	12,28	7,42	2,26	1,74	1,30	1,18	0,86	0,91	0,84	0,69	0,68	0,73	0,61	19,22
0,63	0,57	10,88	7,25	2,35	1,62	1,54	1,24	0,98	1,09	0,89	0,88	0,84	0,88	0,71	20,37
0,76	0,66	12,41	6,39	1,93	1,35	1,30	0,89	0,78	1,00	0,69	0,82	0,62	0,50	0,43	16,70
0,74	0,63	11,09	5,70	2,17	1,48	1,11	1,14	0,83	0,57	0,79	0,74	0,72	0,44	0,37	16,06
0,71	0,62	12,47	7,18	1,66	1,29	1,06	1,11	0,89	0,88	0,78	0,66	0,75	0,66	0,60	17,52
0,71	0,63	11,07	6,39	1,45	1,24	1,02	0,79	0,82	1,00	0,83	0,65	0,70	0,59	0,67	16,15
0,72	0,63	12,45	6,84	1,78	1,32	1,16	1,02	0,84	0,93	0,74	0,72	0,69	0,59	0,53	17,16
0,71	0,63	11,07	6,09	1,76	1,35	1,06	0,94	0,83	0,81	0,81	0,69	0,70	0,53	0,54	16,11

Bambini legittimi ed illegittimi, distinti per sesso, morti nel 1° anno di vita

(Cifre proporzionali a 100 morti nel

PROSPETTO LXXXII

COMPARTIMENTI (a)			LEGITTIMI MORTI NELLE ETÀ SOTTO INDICATE									
			a meno di 1 mese	a 1 mese	a 2 mesi	a 3 mesi	a 4 mesi	a 5 mesi	a 6 mesi	a 7 mesi	a 8 mesi	a 9 mesi
			su 100 morti legittimi nel 1° anno di vita									
Piemonte	1927	M.....	39,82	9,13	7,59	7,40	6,73	6,01	5,60	4,28	4,47	3,49
		F.....	36,93	8,13	7,78	6,71	6,96	6,45	5,20	6,58	4,77	3,91
	1928	M.....	39,77	6,98	7,17	7,68	6,53	5,96	5,45	5,07	4,81	3,70
		F.....	37,17	8,68	6,98	7,10	6,10	5,65	4,77	5,15	5,36	4,53
Liguria	1927	M.....	38,03	9,65	6,90	6,01	6,01	6,01	6,60	5,62	4,33	3,65
		F.....	37,77	7,68	6,79	6,53	6,14	5,89	4,61	4,48	5,12	6,02
	1928	M.....	37,01	8,38	7,06	5,93	6,24	5,42	6,95	3,48	4,81	3,88
		F.....	37,96	8,60	6,09	5,29	4,49	6,09	5,16	4,89	6,88	6,09
Lombardia.....	1927	M.....	28,77	8,21	7,74	7,86	7,01	6,80	6,49	6,07	6,19	5,39
		F.....	26,74	7,89	7,45	8,14	6,84	6,42	6,57	6,27	6,19	6,29
	1928	M.....	26,68	7,58	6,93	7,39	7,69	6,70	6,82	6,28	6,09	6,20
		F.....	23,28	7,32	7,62	7,38	6,97	6,66	6,66	6,57	7,17	7,07
Venezia Tridentina	1927	M.....	32,89	7,66	9,18	9,00	5,79	6,95	7,76	4,46	5,53	3,65
		F.....	31,85	8,66	8,32	9,21	4,99	6,77	7,44	4,22	5,66	4,55
	1928	M.....	28,10	7,15	8,97	8,02	8,02	7,59	6,55	5,52	5,86	5,34
		F.....	28,15	6,49	6,19	8,14	7,63	6,49	8,35	4,64	6,80	6,29
Veneto	1927	M.....	36,47	7,76	6,25	6,38	6,04	6,16	6,32	5,29	5,69	5,07
		F.....	34,78	6,96	6,60	6,25	7,00	5,43	5,37	5,55	5,55	5,84
	1928	M.....	37,21	6,82	6,42	5,53	6,27	5,29	5,24	5,84	5,81	5,09
		F.....	35,58	6,39	6,20	5,92	5,67	5,40	5,43	5,94	5,63	5,79
Venezia Giulia e Zara	1927	M.....	35,03	8,51	8,03	6,56	6,84	6,49	6,14	5,37	5,86	4,19
		F.....	36,46	8,97	6,23	8,03	8,63	6,40	4,87	4,10	4,44	3,93
	1928	M.....	33,02	8,80	7,71	6,78	6,13	6,92	5,69	5,19	5,41	5,12
		F.....	31,26	6,39	7,99	7,11	6,75	7,11	5,51	5,77	6,39	5,77
Emilia	1927	M.....	42,31	8,68	6,43	5,67	5,67	4,40	5,43	4,92	4,47	4,37
		F.....	42,95	9,14	6,64	5,45	5,03	4,29	4,78	4,53	4,18	4,15
	1928	M.....	43,77	7,01	5,73	5,18	4,77	4,50	4,47	4,91	4,94	4,80
		F.....	43,04	7,18	5,48	6,00	5,06	4,37	4,27	5,13	4,86	4,86
Toscana	1927	M.....	41,63	9,82	6,42	5,93	5,44	4,87	4,69	4,65	4,84	4,46
		F.....	41,76	9,24	6,24	5,52	5,57	5,14	5,00	4,72	4,62	4,62
	1928	M.....	42,88	8,08	5,75	5,87	5,71	5,59	5,51	4,66	4,38	4,30
		F.....	43,63	6,27	5,63	5,34	5,98	4,60	5,04	4,75	4,46	3,87
Marche	1927	M.....	41,10	8,75	5,73	5,61	6,22	5,48	4,50	5,98	4,50	4,00
		F.....	43,98	8,35	5,41	5,49	4,14	5,79	4,66	4,59	5,11	4,81
	1928	M.....	45,40	7,20	4,87	4,94	5,56	5,28	4,39	3,98	5,08	4,66
		F.....	43,68	5,77	4,44	5,61	5,86	6,86	5,61	3,85	5,86	3,68
Umbria	1927	M.....	37,88	9,61	7,75	5,68	4,37	5,79	5,89	4,58	4,69	5,46
		F.....	37,65	8,81	7,08	7,74	5,74	6,27	4,81	4,67	4,01	4,14
	1928	M.....	39,69	6,80	6,24	5,24	6,91	5,35	6,36	3,79	5,58	3,79
		F.....	38,46	7,15	6,07	7,02	5,40	7,02	5,13	5,80	3,92	5,13

(a) I dati per i singoli compartimenti e pel Regno si riferiscono al territorio quale era alla fine di ciascuno degli anni 1927 e 1928.

in ciascun compartimento e nel Regno, durante gli anni 1927 e 1928.

1° anno di vita, delle due categorie).

ILLEGITTIMI ED ESPOSTI MORTI NELLE ETÀ SOTTO INDICATE																
a 10 mesi	a 11 mesi	in totale	a meno di 1 mese	a 1 mese	a 2 mesi	a 3 mesi	a 4 mesi	a 5 mesi	a 6 mesi	a 7 mesi	a 8 mesi	a 9 mesi	a 10 mesi	a 11 mesi	in totale	
su 100 morti illegittimi ed esposti nel 1° anno di vita																
2,99	2,49	100,00	47,02	10,18	11,58	9,12	4,91	3,16	3,51	2,46	2,10	2,46	1,40	2,10	100,00	
3,61	2,97	100,00	44,66	8,53	10,08	8,53	7,75	6,20	3,49	2,32	2,71	1,16	3,49	0,78	100,00	
3,82	3,06	100,00	48,46	10,19	5,86	7,10	4,63	3,70	4,01	5,25	3,70	3,40	2,16	1,54	100,00	
4,53	3,98	100,00	40,41	13,47	5,71	8,98	6,53	3,27	4,49	4,08	5,30	3,27	2,86	1,63	100,00	
3,94	3,25	100,00	38,34	12,78	8,27	6,77	6,01	7,52	3,01	3,01	3,76	4,51	3,01	3,01	100,00	
4,87	4,10	100,00	37,50	16,40	8,59	3,91	5,47	3,91	7,03	3,91	1,56	4,69	3,91	3,12	100,00	
6,34	4,50	100,00	45,69	6,90	11,21	6,04	2,59	5,17	5,17	1,72	1,72	4,31	5,17	4,31	100,00	
4,23	4,23	100,00	35,23	20,46	3,41	9,09	6,82	7,95	5,68	—	1,14	5,68	2,27	2,27	100,00	
4,98	4,49	100,00	32,25	13,02	11,63	8,37	5,12	5,74	5,89	5,12	3,56	3,88	3,56	1,86	100,00	
5,78	5,42	100,00	30,19	11,95	6,92	8,49	6,29	6,45	5,97	7,23	3,93	6,13	3,46	2,99	100,00	
6,00	5,64	100,00	30,82	10,60	9,63	9,47	6,90	6,10	6,90	4,33	5,14	3,37	2,73	4,01	100,00	
7,10	6,20	100,00	31,65	11,39	9,94	7,05	8,32	6,33	5,79	4,70	3,98	4,52	2,71	3,62	100,00	
3,83	3,30	100,00	36,19	9,52	15,24	13,33	6,67	0,95	5,72	0,95	2,86	3,81	2,86	1,90	100,00	
3,00	5,33	100,00	27,17	8,70	8,70	11,96	5,43	7,61	6,52	6,52	5,43	7,61	1,09	3,26	100,00	
4,74	4,14	100,00	34,95	6,80	7,77	10,67	6,80	6,80	7,77	6,80	2,91	2,91	2,91	2,91	100,00	
4,95	5,88	100,00	40,79	6,58	13,16	7,89	3,95	2,63	9,21	2,63	1,32	7,89	3,95	—	100,00	
4,35	4,22	100,00	39,19	10,27	7,62	5,44	7,78	4,67	5,44	4,51	4,20	3,11	4,04	3,73	100,00	
5,51	5,16	100,00	33,50	9,45	6,36	8,59	6,53	5,15	8,59	4,30	3,95	3,61	5,67	4,30	100,00	
5,34	5,14	100,00	43,75	9,61	5,45	5,45	5,13	5,29	4,49	4,81	3,52	4,65	3,84	4,01	100,00	
6,24	5,81	100,00	38,90	6,11	6,93	7,74	4,28	5,09	7,33	5,70	5,09	4,48	3,87	4,48	100,00	
3,35	3,63	100,00	38,88	11,62	8,08	4,55	9,59	4,55	5,05	4,55	3,53	4,55	4,04	1,01	100,00	
4,27	3,67	100,00	36,04	12,21	6,98	8,14	11,05	6,39	2,91	2,91	1,16	4,07	3,49	4,65	100,00	
5,12	4,11	100,00	35,85	7,55	8,49	7,55	5,66	6,13	7,08	6,13	6,13	3,30	3,77	2,36	100,00	
5,86	4,09	100,00	40,45	10,67	8,99	3,93	6,18	3,93	5,62	8,99	3,93	2,81	2,81	1,69	100,00	
3,52	4,13	100,00	48,50	8,68	7,19	5,39	5,84	4,49	3,44	4,34	2,70	3,44	3,29	2,70	100,00	
4,75	4,11	100,00	47,53	8,36	7,28	5,42	4,64	4,02	4,64	4,02	3,72	3,87	3,25	3,25	100,00	
5,45	4,47	100,00	50,09	6,95	4,87	4,87	5,22	5,04	3,65	3,48	4,35	4,00	3,48	4,00	100,00	
5,10	4,65	100,00	46,76	7,90	6,07	4,86	5,26	2,83	3,04	5,87	2,63	5,67	4,86	4,25	100,00	
3,55	3,70	100,00	29,53	14,57	7,87	7,48	8,66	3,54	5,12	5,91	5,91	3,15	2,75	5,51	100,00	
3,71	3,86	100,00	33,20	13,83	6,32	4,35	5,14	6,32	7,91	5,53	5,93	4,35	2,77	4,35	100,00	
3,41	3,86	100,00	48,78	6,34	6,34	7,32	4,88	2,93	6,34	2,93	3,90	4,39	3,90	1,95	100,00	
5,53	4,90	100,00	45,69	7,61	10,15	4,06	4,57	4,57	6,60	4,57	4,06	4,57	1,01	2,54	100,00	
4,25	3,88	100,00	41,50	12,25	8,17	6,80	3,40	6,80	5,44	4,76	2,72	3,40	4,08	0,68	100,00	
4,36	3,31	100,00	40,60	10,53	5,26	7,52	5,26	3,76	6,02	5,26	5,26	0,75	3,01	6,77	100,00	
5,14	3,50	100,00	45,53	9,75	4,88	7,32	4,88	1,63	4,88	3,25	5,69	4,06	2,44	5,69	100,00	
4,60	4,18	100,00	51,65	7,69	8,79	3,30	2,20	9,89	1,09	4,39	3,30	2,20	3,30	2,20	100,00	
4,37	3,93	100,00	50,00	11,77	9,81	4,90	2,94	1,96	2,94	2,94	1,96	2,94	2,94	4,90	100,00	
5,21	3,87	100,00	40,35	15,79	5,26	8,77	4,39	6,14	2,63	3,51	4,39	1,75	4,39	2,63	100,00	
5,46	4,79	100,00	48,78	7,32	7,32	1,21	4,88	3,66	4,88	4,88	2,43	3,66	7,32	3,66	100,00	
4,45	4,45	100,00	47,50	11,25	6,25	8,75	6,25	3,75	2,50	1,25	5,00	5,00	1,25	1,25	100,00	

Segue Bambini legittimi ed illegittimi, distinti per sesso, morti nel 1° anno di vita.

(Cifre proporzionali a 100 morti nel

Segue PROSPETTO LXXXII.

COMPARTIMENTI (a)			LEGITTIMI MORTI NELLE ETÀ SOTTO INDICATE									
			a meno di 1 mese	a 1 mese	a 2 mesi	a 3 mesi	a 4 mesi	a 5 mesi	a 6 mesi	a 7 mesi	a 8 mesi	a 9 mesi
			su 100 morti legittimi nel 1° anno di vita									
Lazio.....	1927	M.....	33,57	9,17	7,14	6,67	5,96	5,49	5,96	5,32	5,60	4,53
		F.....	34,39	7,85	6,72	6,50	5,12	5,64	5,33	5,42	6,03	6,63
	1928	M.....	34,12	8,18	5,83	6,10	5,29	5,86	5,53	5,90	6,40	5,46
		F.....	30,75	7,98	6,86	6,58	6,47	5,23	5,89	5,30	6,20	6,47
Abruzzi e Molise.....	1927	M.....	34,77	8,15	7,18	6,45	5,92	4,75	6,12	5,55	5,25	5,32
		F.....	31,54	6,89	7,19	7,52	6,44	5,74	4,92	6,52	6,18	6,00
	1928	M.....	32,69	8,46	6,67	6,99	5,95	5,66	6,31	5,99	5,05	5,63
		F.....	32,42	8,26	6,11	6,23	5,25	5,58	5,87	5,70	6,40	7,19
Campania.....	1927	M.....	29,14	8,43	7,42	6,24	6,57	5,67	6,28	6,57	6,62	6,61
		F.....	26,98	8,06	7,26	6,83	6,24	6,03	7,27	5,92	7,55	6,55
	1928	M.....	26,58	8,21	6,80	6,86	6,06	5,94	6,82	6,95	7,47	6,43
		F.....	25,17	7,71	6,41	6,31	6,39	6,54	6,34	6,76	7,35	7,63
Puglie.....	1927	M.....	25,11	9,12	7,83	6,65	6,23	6,55	6,58	6,12	6,09	6,66
		F.....	24,65	9,08	7,67	7,10	6,11	6,09	6,64	6,28	5,91	6,73
	1928	M.....	27,04	8,84	7,23	6,71	6,08	5,71	7,05	6,18	6,67	6,21
		F.....	25,16	8,53	7,01	6,19	6,98	5,84	6,48	6,32	6,69	6,99
Basilicata.....	1927	M.....	26,52	9,48	8,13	7,00	6,15	6,58	5,94	7,21	6,15	6,30
		F.....	24,86	8,34	9,60	5,90	7,40	6,06	5,74	6,53	5,82	5,27
	1928	M.....	27,69	9,87	8,00	7,08	6,58	5,72	5,15	6,87	5,44	4,72
		F.....	26,53	9,42	7,06	6,83	6,67	5,81	5,81	6,36	5,97	6,04
Calabria.....	1927	M.....	29,75	8,76	8,07	6,43	5,62	5,43	6,15	5,49	6,84	6,03
		F.....	27,01	7,93	8,39	6,46	6,17	6,31	6,03	6,13	6,49	6,78
	1928	M.....	29,88	8,25	7,23	5,90	5,22	5,63	6,41	6,31	6,99	6,34
		F.....	28,62	7,13	8,15	5,84	5,50	5,61	6,97	6,41	6,60	6,82
Sicilia.....	1927	M.....	24,29	8,56	7,47	7,24	6,50	6,50	6,69	6,80	7,38	6,66
		F.....	22,89	8,28	7,63	6,87	7,20	6,16	7,22	6,73	7,17	6,70
	1928	M.....	25,92	8,59	7,07	6,64	6,06	6,09	6,94	6,71	6,71	7,22
		F.....	23,22	8,52	7,14	6,49	6,26	6,29	6,93	7,33	7,49	7,24
Sardegna.....	1927	M.....	28,97	9,40	8,19	6,48	6,54	6,21	5,61	6,38	6,27	5,50
		F.....	26,73	9,68	6,12	7,24	6,45	5,93	6,85	6,58	6,45	5,99
	1928	M.....	32,50	9,92	7,55	6,61	5,36	5,62	5,99	4,74	6,55	5,62
		F.....	29,19	9,36	7,19	7,49	6,66	6,36	6,06	5,84	5,91	4,79
REGNO ...	1927	M.....	31,77	8,63	7,36	6,77	6,29	6,00	6,17	5,81	5,94	5,47
		F.....	30,15	8,19	7,27	6,92	6,41	5,95	6,13	5,91	6,05	5,96
	1928	M.....	31,61	7,99	6,80	6,56	6,25	5,89	6,22	5,94	6,10	5,74
		F.....	29,53	7,67	6,79	6,50	6,26	5,98	6,11	6,13	6,48	6,45

(a) Veggasi la nota a pagina *148.

in ciascun compartimento e nel Regno, durante gli anni 1927 e 1928.

1° anno di vita, delle due categorie).

			ILLEGITTIMI ED ESPOSTI MORTI NELLE ETÀ SOTTO INDICATE													
a 10 mesi	a 11 mesi	in totale	a meno di 1 mese	a 1 mese	a 2 mesi	a 3 mesi	a 4 mesi	a 5 mesi	a 6 mesi	a 7 mesi	a 8 mesi	a 9 mesi	a 10 mesi	a 11 mesi	in totale	
su 100 morti illegittimi ed esposti nel 1° anno di vita																
5,42	5,17	100,00	39,25	12,21	8,72	4,94	5,81	6,08	2,91	4,65	3,49	3,78	1,74	5,52	100,00	
5,25	5,12	100,00	36,74	9,62	7,87	8,16	5,83	4,96	4,96	4,37	4,66	5,54	3,50	3,79	100,00	
5,83	5,50	100,00	31,49	15,22	11,07	4,85	8,65	3,46	6,92	5,19	2,77	4,85	3,11	2,42	100,00	
6,31	5,96	100,00	33,72	9,20	10,34	6,13	4,60	6,13	3,83	5,75	7,28	4,21	3,83	4,98	100,00	
5,25	5,29	100,00	39,44	13,14	11,74	5,16	4,69	4,23	5,63	2,82	1,41	1,88	2,85	7,51	100,00	
5,70	5,36	100,00	31,49	13,61	10,64	6,81	5,96	4,68	3,83	4,68	5,96	4,68	4,68	2,98	100,00	
5,73	4,87	100,00	35,06	11,50	9,77	7,47	3,45	6,32	5,17	4,02	5,75	3,45	6,32	1,72	100,00	
5,70	5,29	100,00	32,57	10,61	11,36	6,82	6,82	5,30	6,06	4,55	2,27	6,06	3,03	4,55	100,00	
5,66	4,79	100,00	43,98	15,43	7,61	7,61	3,59	2,75	4,44	3,81	3,17	2,33	3,59	1,69	100,00	
5,90	5,42	100,00	38,52	16,63	8,75	5,91	6,13	3,06	3,72	1,75	3,28	5,03	4,16	3,06	100,00	
6,26	5,62	100,00	40,43	12,46	7,90	6,99	7,29	2,43	6,69	2,74	3,95	2,74	3,34	3,04	100,00	
7,50	5,89	100,00	41,14	15,62	7,21	4,81	6,31	6,01	2,40	4,50	4,50	2,40	1,80	3,30	100,00	
6,62	6,44	100,00	31,11	16,11	11,11	6,11	5,56	4,72	4,17	4,72	4,44	3,89	5,28	2,78	100,00	
7,21	6,53	100,00	34,72	9,84	10,36	8,29	5,44	4,40	5,18	3,63	5,96	2,33	5,70	4,15	100,00	
6,76	5,52	100,00	32,75	11,36	12,67	6,99	6,55	6,11	3,49	4,80	5,24	5,24	3,49	1,31	100,00	
7,22	6,59	100,00	33,79	14,16	10,04	7,76	5,94	3,65	3,20	5,02	4,11	5,02	4,57	2,74	100,00	
5,80	4,74	100,00	37,94	13,80	8,62	8,62	8,62	5,17	3,45	1,72	8,62	1,72	1,72	—	100,00	
8,03	6,45	100,00	28,92	16,87	4,82	3,61	1,21	4,82	8,43	3,61	4,82	7,23	13,25	2,41	100,00	
7,30	5,58	100,00	53,66	12,20	4,87	4,87	14,64	2,44	—	2,44	—	2,44	—	2,44	100,00	
6,36	7,14	100,00	24,24	24,24	18,19	9,09	6,06	—	6,06	3,03	—	—	—	9,09	100,00	
5,81	5,62	100,00	30,72	11,43	9,64	7,14	10,36	6,07	3,57	3,57	3,21	4,29	7,14	2,86	100,00	
6,56	5,74	100,00	26,78	13,26	9,44	9,95	7,40	4,33	5,87	5,36	5,10	4,85	3,83	3,83	100,00	
6,55	5,29	100,00	33,73	10,72	7,14	9,52	5,56	5,56	6,35	4,76	4,76	5,95	3,17	2,78	100,00	
7,16	5,19	100,00	34,31	9,85	7,30	8,76	4,75	5,11	7,30	6,20	4,38	4,75	4,01	3,28	100,00	
6,68	5,23	100,00	33,76	9,19	7,69	7,43	5,56	2,78	7,26	6,20	4,70	4,91	6,62	3,85	100,00	
7,14	6,01	100,00	34,65	12,36	8,99	9,18	6,93	3,18	4,49	4,12	4,49	2,81	5,62	3,18	100,00	
6,49	5,56	100,00	34,20	14,77	8,81	6,48	5,96	5,96	4,92	4,40	3,89	4,14	3,62	2,85	100,00	
7,02	6,07	100,00	30,75	14,55	9,62	6,10	6,34	7,75	5,17	4,93	5,17	3,52	3,05	3,05	100,00	
6,16	4,29	100,00	37,73	6,14	7,89	7,89	8,77	1,75	4,39	4,39	5,26	6,14	2,63	7,02	100,00	
6,85	5,13	100,00	30,61	8,17	7,14	6,12	4,08	8,17	4,08	5,10	9,19	6,12	7,14	4,08	100,00	
5,18	4,36	100,00	37,89	14,74	4,21	4,21	8,42	4,21	8,42	4,21	6,32	4,21	2,11	1,05	100,00	
5,61	5,54	100,00	33,33	9,88	7,41	7,41	8,64	1,24	6,17	3,70	6,17	7,41	6,17	2,47	100,00	
5,13	4,66	100,00	33,60	11,75	9,07	6,77	6,14	4,46	4,72	4,35	3,61	3,55	3,79	3,19	100,00	
5,83	5,24	100,00	35,78	11,60	7,98	7,62	6,10	4,85	5,40	4,88	4,33	4,15	4,23	3,48	100,00	
5,81	5,09	100,00	39,88	10,35	7,67	6,73	5,92	4,89	5,42	4,31	4,22	4,04	3,45	3,09	100,00	
6,45	5,68	100,00	37,30	10,91	8,37	6,56	5,86	5,13	5,03	5,03	4,28	4,38	3,29	3,36	100,00	

Bambini legittimi morti nel primo anno di vita, in ciascun compartimento e nel Regno, durante gli anni 1927 e 1928.

A) Cifre proporzionali a 100 nati vivi legittimi.

Riassunto dei prospetti LXXIX e LXXXI.

PROSPETTO LXXXIII.

COMPARTIMENTI (a)	SU 100 NATI VIVI LEGITTIMI NE MORIRONO NEL PRIMO ANNO DI ETÀ																																									
	Maschi															Femmine										Totale																
	1927					1928					1927					1928					1927					1928																
	Complesso dei Centri			Complesso degli altri Comuni		Totale			Complesso dei Centri			Complesso degli altri Comuni		Totale			Complesso dei Centri			Complesso degli altri Comuni		Totale			Complesso dei Centri			Complesso degli altri Comuni		Totale												
	Di cui nel 1° mese			Complesso dei Centri		Complesso degli altri Comuni			Di cui nel 1° mese			Complesso dei Centri		Complesso degli altri Comuni			Di cui nel 1° mese			Complesso dei Centri		Complesso degli altri Comuni			Di cui nel 1° mese			Complesso dei Centri		Complesso degli altri Comuni			Di cui nel 1° mese									
Piemonte	10	11	11	4,3	4,2	4,2	10	11	10	4,6	4,0	4,1	8	8	8	3,2	2,9	3,0	8	9	8	3,5	3,1	3,2	9	10	9	3,7	3,6	3,6	9	10	9	3,7	3,6	3,6	9	10	9	4,0	3,5	3,7
Liguria	9	9	9	3,3	3,6	3,4	10	7	8	3,4	2,9	3,1	7	8	7	2,5	3,1	2,8	7	7	7	2,8	2,6	2,7	8	8	8	2,9	3,3	3,1	9	7	8	3,1	2,8	2,9						
Lombardia	12	17	16	4,1	4,6	4,5	12	18	17	3,8	4,7	4,5	10	14	13	3,0	3,7	3,6	11	16	14	3,0	3,5	3,4	11	15	15	3,6	4,2	4,1	12	17	16	3,4	4,1	3,9						
Venezia Tridentina	9	15	14	2,9	4,9	4,6	12	16	15	3,5	4,4	4,3	6	13	12	1,5	4,2	3,8	9	14	13	3,0	3,8	3,7	8	14	13	2,2	4,6	4,2	11	15	14	3,3	4,1	4,0						
Veneto	12	10	11	4,0	3,9	3,9	12	10	11	3,9	3,9	3,9	10	9	9	3,5	3,0	3,0	10	9	9	3,4	3,3	3,3	11	10	10	3,7	3,4	3,5	11	10	10	3,7	3,6	3,6						
Venezia Giulia e Zara	12	15	14	4,2	5,1	4,9	14	14	14	4,6	4,8	4,7	11	12	12	4,1	4,5	4,4	11	13	13	3,7	4,0	3,9	12	14	13	4,1	4,8	4,6	13	14	14	4,2	4,4	4,4						
Emilia	11	11	11	4,2	4,7	4,5	10	11	11	4,0	4,9	4,7	8	9	9	3,0	3,9	3,7	8	9	9	3,6	3,9	3,8	9	10	10	3,6	4,3	4,1	9	10	10	3,8	4,4	4,3						
Toscana	8	9	9	3,3	3,7	3,6	8	8	8	3,3	3,7	3,6	7	8	7	2,4	3,3	3,0	7	7	7	3,0	3,2	3,1	8	8	8	2,9	3,5	3,3	8	8	8	3,2	3,4	3,4						
Marche	8	10	10	2,7	4,3	4,1	8	9	9	3,5	4,3	4,2	8	9	8	3,0	3,8	3,7	7	8	8	2,6	3,7	3,5	8	9	9	2,8	4,1	3,9	8	9	9	3,0	4,0	3,8						
Umbria	9	11	10	3,1	4,0	3,8	11	10	10	4,4	4,1	4,1	9	9	9	3,4	3,2	3,2	8	9	9	2,9	3,5	3,4	9	10	9	3,2	3,6	3,5	10	10	10	3,7	3,8	3,8						
Lazio	8	10	10	2,5	3,6	3,2	9	11	10	2,9	3,9	3,5	7	9	8	2,0	3,3	2,8	8	10	9	2,4	3,3	2,9	8	9	9	2,2	3,5	3,0	9	11	10	2,7	3,6	3,2						
Abruzzi e Molise	13	13	13	3,2	4,6	4,4	12	12	12	3,5	4,1	4,0	12	12	12	2,8	3,9	3,8	11	12	11	3,3	3,8	3,7	12	12	12	3,0	4,2	4,1	12	12	12	3,4	3,9	3,9						
Campania	12	12	12	3,0	3,9	3,6	14	13	14	3,1	4,0	3,6	12	11	11	2,7	3,3	3,1	12	12	12	2,7	3,3	3,1	12	12	12	2,9	3,6	3,3	13	13	13	2,9	3,7	3,3						
Puglie	15	14	15	3,9	3,4	3,7	15	14	15	4,1	3,8	4,0	14	13	14	3,5	3,3	3,4	14	12	13	3,6	3,1	3,4	15	14	14	3,7	3,4	3,6	15	13	14	3,9	3,5	3,7						
Basilicata	14	16	15	4,1	4,1	4,1	15	16	16	4,1	4,4	4,3	14	15	15	3,7	3,6	3,6	15	15	15	4,1	4,0	4,0	14	15	15	3,9	3,9	3,9	15	15	15	4,1	4,2	4,2						
Calabria	13	12	12	3,2	3,7	3,6	11	12	12	2,4	3,7	3,4	12	11	11	2,3	3,2	3,0	12	11	11	2,8	3,2	3,2	13	12	12	2,8	3,4	3,3	11	11	11	2,6	3,5	3,3						
Sicilia	14	13	14	3,3	3,5	3,4	14	13	14	3,5	3,8	3,6	14	13	14	3,1	3,2	3,1	13	12	13	2,9	3,0	2,9	14	13	14	3,2	3,4	3,3	13	13	13	3,2	3,4	3,3						
Sardegna	12	13	13	3,4	3,9	3,8	9	11	11	2,9	3,7	3,6	10	12	12	2,7	3,3	3,2	8	10	10	2,3	3,0	2,9	11	13	13	3,1	3,6	3,5	9	11	10	2,6	3,4	3,3						
REGNO...	12	12	12	3,5	4,1	3,9	12	12	12	3,6	4,1	3,9	11	11	11	3,0	3,4	3,3	11	11	11	3,0	3,4	3,3	12	12	12	3,3	3,8	3,6	11	12	11	3,2	3,7	3,5						

(a) I dati del complesso dei Centri e degli altri Comuni dei singoli compartimenti si riferiscono al territorio quale era alla fine di ciascuno degli anni 1927 e 1928.

Bambini illegittimi morti nel primo anno di vita, in ciascun compartimento e nel Regno, durante gli anni 1927 e 1928.

B) Cifre proporzionali a 100 nati vivi illegittimi.

Riassunto dei prospetti LXXIX e LXXXI.

Segue PROSPETTO LXXXIII.

COMPARTIMENTI (a)	SU 100 NATI VIVI ILLEGITIMI NE MORIRONO NEL PRIMO ANNO DI ETÀ																																			
	Maschi															Femmine										Totale										
	1927					1928					1927					1928					1927					1928										
	Complesso dei Centri	Complesso degli altri Comuni	Totale	Di cui nell'1° mese			Complesso dei Centri	Complesso degli altri Comuni	Totale	Di cui nell'1° mese			Complesso dei Centri	Complesso degli altri Comuni	Totale	Di cui nell'1° mese			Complesso dei Centri	Complesso degli altri Comuni	Totale	Di cui nell'1° mese			Complesso dei Centri	Complesso degli altri Comuni	Totale	Di cui nell'1° mese								
				Complesso dei Centri	Complesso degli altri Comuni	Totale				Complesso dei Centri	Complesso degli altri Comuni	Totale				Complesso dei Centri	Complesso degli altri Comuni	Totale				Complesso dei Centri	Complesso degli altri Comuni	Totale				Complesso dei Centri	Complesso degli altri Comuni	Totale	Complesso dei Centri	Complesso degli altri Comuni	Totale			
Piemonte	21	25	24	12,1	10,5	11,2	23	27	25	11,7	12,9	12,3	21	24	23	12,6	8,2	10,1	21	21	21	9,1	8,2	8,6	21	25	23	12,4	9,4	10,7	22	24	23	10,5	10,6	10,6
Liguria	20	16	19	7,9	6,0	7,3	20	13	18	9,2	5,2	8,0	20	15	19	8,9	2,6	7,1	12	18	14	4,5	5,5	4,8	20	16	19	8,4	4,3	7,2	16	15	16	6,9	5,4	6,5
Lombardia	22	28	25	6,8	9,3	8,1	20	26	23	6,5	7,8	7,1	18	34	27	6,9	9,2	8,1	18	27	22	5,0	9,1	7,1	20	31	26	6,9	9,2	8,1	19	27	23	5,8	8,4	7,1
Venezia Tridentina	12	24	20	3,9	8,7	7,1	13	19	17	4,4	6,8	6,0	7	24	18	2,8	6,0	4,9	8	18	15	2,9	7,4	5,9	9	24	19	3,3	7,4	6,0	10	19	16	3,7	7,1	6,0
Veneto	15	13	14	5,5	5,3	5,3	17	14	14	5,4	6,7	6,3	14	13	13	5,2	4,1	4,4	12	11	11	3,3	4,8	4,5	15	13	13	5,4	4,7	4,9	14	12	13	4,3	5,7	5,4
Venezia Giulia e Zara	17	16	16	6,9	5,9	6,4	19	17	18	6,3	6,6	6,5	16	15	15	6,0	5,2	5,6	16	15	16	6,1	6,6	6,3	17	15	16	6,4	5,6	6,0	18	16	17	6,2	6,6	6,4
Emilia	14	13	14	5,4	7,2	6,7	10	13	12	5,1	6,7	6,1	15	13	14	6,4	6,5	6,5	11	11	11	5,5	5,2	5,3	15	13	14	5,9	6,8	6,6	11	12	12	5,3	5,9	5,7
Toscana	18	18	18	5,5	5,1	5,3	16	14	15	6,7	7,7	7,3	17	19	18	6,0	6,1	6,1	17	14	15	8,0	6,2	7,0	18	18	18	5,8	5,6	5,7	16	14	15	7,3	7,0	7,1
Marche	15	17	17	4,2	7,6	6,9	19	15	16	10,2	6,2	7,1	18	17	17	6,8	6,8	6,8	14	13	13	4,7	7,6	7,0	16	17	17	5,4	7,2	6,8	16	14	15	7,7	6,8	7,0
Umbria	17	20	19	8,3	10,0	9,6	14	16	16	7,3	7,7	7,6	30	20	22	12,4	7,9	8,8	16	16	16	10,3	6,9	7,7	23	20	21	10,3	8,9	9,2	15	16	16	8,9	7,3	7,7
Lazio	11	23	16	4,1	9,4	6,2	7	29	14	2,4	8,7	4,6	8	29	17	3,2	10,4	6,1	6	28	14	1,7	10,3	4,6	10	26	16	3,7	9,9	6,2	7	28	14	2,0	9,5	4,6
Abruzzi e Molise ..	26	29	28	12,2	10,9	11,1	33	25	26	9,6	9,2	9,3	48	31	34	14,9	9,9	10,8	22	23	23	2,3	8,8	7,3	36	30	31	13,4	10,4	11,0	27	24	25	5,8	9,0	8,4
Campania	25	25	25	12,5	8,7	10,9	17	18	18	7,6	6,4	7,1	24	25	25	12,0	6,3	9,5	19	16	18	8,6	5,4	7,4	24	25	25	12,2	7,5	10,2	18	17	18	8,1	5,9	7,3
Puglie	30	38	32	10,7	8,6	10,1	19	21	20	6,1	7,1	6,4	31	45	35	12,1	12,5	12,2	19	21	20	6,0	8,1	6,7	31	41	34	11,4	10,4	11,1	19	21	20	6,1	7,6	6,5
Basilicata	12	25	23	2,9	9,6	8,7	26	19	21	18,4	9,4	11,1	48	41	42	8,7	12,6	12,2	37	17	19	—	5,1	4,5	26	32	31	5,3	10,3	10,2	30	18	20	12,3	7,3	8,0
Calabria	30	17	20	9,0	5,4	6,2	25	16	18	6,7	6,0	6,2	42	25	29	9,6	7,2	7,7	27	18	20	7,2	6,9	7,0	36	21	24	9,3	6,3	6,9	26	17	19	6,9	6,5	6,6
Sicilia	27	23	26	9,9	6,1	8,6	21	18	20	7,7	5,1	6,9	33	24	30	12,0	6,6	10,3	26	19	24	7,8	6,0	7,2	30	23	28	10,9	6,3	9,5	23	18	22	7,8	5,6	7,1
Sardegna	14	25	22	5,0	9,6	8,2	13	18	17	3,4	7,5	6,3	12	20	17	2,7	6,6	5,3	13	15	14	4,5	4,9	4,8	13	22	20	3,8	8,1	6,7	13	17	15	4,0	6,2	5,5
REGNO ...	20	19	19	7,6	7,3	7,4	17	18	17	6,4	7,2	6,8	20	20	20	8,0	6,7	7,3	16	16	16	5,7	6,4	6,1	20	20	20	7,8	7,0	7,3	16	17	17	6,1	6,8	6,5

(a) Veggasi la nota a pagina precedente.

Dall'esame del prospetto LXXIX, appare, per i due anni 1927 e 1928, che la mortalità nel complesso del Regno, durante il primo mese di vita, è maggiore:

- a) nei maschi che nelle femmine;
- b) negli illegittimi che nei legittimi;
- c) nella 1^a settimana in confronto della 2^a e del periodo successivo di oltre due settimane, sia per i legittimi sia per gli illegittimi.

Nel complesso dei 300 Centri e degli altri Comuni si ha lo stesso comportamento del complesso dei Comuni del Regno, se si fa eccezione per la mortalità maschile illegittima nei Centri, per l'anno 1927, che risulta leggermente inferiore a quella delle femmine.

Confrontando poi la mortalità dei legittimi nel primo mese di vita nel complesso dei 300 Centri con quella degli altri Comuni, si nota che essa, nei due anni presi in esame, è minore nei Centri, sia per i maschi sia per le femmine; mentre la mortalità degli illegittimi è maggiore nei Centri nell'anno 1927, ed è minore nei medesimi nell'anno 1928, sia per i maschi sia per le femmine.

Per i singoli compartimenti non sempre si nota lo stesso andamento che abbiamo visto per il Regno: per esempio, nel Piemonte, nel Veneto e nelle Puglie, nei due anni considerati, la mortalità dei legittimi nel 1° mese di vita è invece maggiore nei Centri, sia per i maschi sia per le femmine; a questi compartimenti si aggiunge, per il 1928, anche la Liguria; nell'Umbria, durante il 1927, essa è maggiore nei Centri per le sole femmine, mentre nel 1928, in tale compartimento, si osserva il fatto opposto. Nella Basilicata, detta mortalità, nel 1927, è maggiore nei Centri per i maschi, e per le femmine dà un numero uguale di frequenza, sia nei Centri sia negli altri Comuni; nel 1928, in tale compartimento, la mortalità dei legittimi nel 1° mese di vita è maggiore nei soli maschi; e in alcuni compartimenti, poi, mostra la stessa intensità, o quasi, sia nei Centri sia negli altri Comuni.

Ancora più irregolare appare la mortalità degli illegittimi nel 1° mese di vita nei Centri dei singoli compartimenti in confronto agli altri Comuni. Abbiamo già detto che essa è maggiore nel complesso dei 300 Centri, sia per i maschi sia per le femmine, per l'anno 1927; mentre il fatto opposto avviene per l'anno 1928, ma tale andamento non è seguito da tutti i compartimenti, poichè nei Centri della Lombardia, della Venezia Tridentina, dell'Emilia, delle Marche, del Lazio, della Basilicata e della Sardegna, per l'anno 1927, la mortalità degli illegittimi, senza distinzione di sesso (Prospetto LXXXIII), nel 1° mese di vita, è stata minore di quella osservata negli altri Comuni; e nel 1928 nei Centri della Liguria, della Toscana, delle Marche, dell'Umbria, della Campania, della Basilicata, delle Calabrie e della Sicilia, la mortalità degli illegittimi è stata maggiore di quella degli altri Comuni. Questa irregolarità nella mortalità dei bambini nel 1° mese di vita, fra i singoli compartimenti, oltre che per le considerazioni già accennate nel capitolo delle nascite circa le differenti caratteristiche della natalità illegittima nei vari compartimenti può dipendere anche dalla piccolezza delle cifre, e quindi non sembra che si possano fare deduzioni in proposito.

Si può tuttavia notare che il massimo della mortalità nel primo mese di vita è raggiunto:

per i legittimi maschi, nel 1927, dalla Venezia Giulia e Zara (4,85 per 100 nati vivi legittimi) e per le femmine dallo stesso compartimento (4,41 per 100);

nel 1928, dalla Venezia Giulia e Zara, per i maschi (4,74), e per le femmine dalla Basilicata (4,01);

per gli illegittimi: nel 1927, per i maschi (11,16 per 100 nati vivi illegittimi) dal Piemonte e per le femmine (12,18) dalle Puglie e dalla Basilicata; nel 1928 dal Piemonte, sia per i maschi (12,32) sia per le femmine (8,61).

Il minimo della mortalità nel primo mese di vita, si nota:

nel 1927, per i legittimi maschi nel Lazio (3,20 per 100 nati vivi legittimi) e per le femmine nella Liguria (2,79); per il 1928, sia per i maschi sia per le femmine, nella Liguria (3,14 e 2,71);

nel 1927, per gli illegittimi maschi nella Toscana (5,31), per le femmine nel Veneto (4,37); nel 1928 per i maschi nel Lazio (4,56) e per le femmine nel Veneto (4,46).

In quanto alla proporzione dei morti legittimi nella 1^a settimana, si osserva, per i vari compartimenti, che detta proporzione è maggiore di quella della 2^a settimana, e del periodo successivo di oltre due settimane, tanto nel 1927, quanto nel 1928.

Invece, la mortalità degli illegittimi nella 1^a settimana mostra varie differenze fra i singoli compartimenti, ma ciò, come abbiamo già detto, dipende dalla sensibile piccolezza delle cifre.

Prescindendo poi dalla divisione dei morti nei tre suddetti gruppi, l'esame delle cifre relative alla mortalità dei bambini d'ambo i sessi nel 1^o mese di vita (vedi prospetto LXXXIII), dimostra, per il complesso del Regno, una maggiore mortalità degli illegittimi in confronto dei legittimi di punti 3,7 nel 1927 e di punti 3,0 nel 1928; e tale fatto è costante, in misura varia, in tutti i compartimenti.

La mortalità dei bambini illegittimi d'ambo i sessi, nel 1927, è più grande di quella dei legittimi di punti 4,5 nel complesso dei Centri, e soltanto di 3,2 nel complesso degli altri Comuni: nel 1928, tali differenze sono rappresentate da punti 2,9 per i Centri e da punti 3,1 per gli altri Comuni.

Esaminando poi la mortalità nel primo mese di vita, distintamente per sesso, nel complesso dei Comuni del Regno, si nota che essa negli illegittimi supera quella dei legittimi di punti 3,5 per i maschi, nel 1927, e di 2,9 nel 1928; e di punti 4,0 e 2,8, rispettivamente, per le femmine. Nel complesso dei Centri, la mortalità degli illegittimi supera quella dei legittimi, per i maschi di punti 4,1 nel 1927 e 2,8 nel 1928; per le femmine di 5,0 e 2,7, rispettivamente. Negli altri Comuni, per i maschi è di punti 3,2 nel 1927 e di 3,1 nel 1928; per le femmine, di 3,3 e 3,0, rispettivamente.

Se si esamina poi la distribuzione percentuale dei morti nel Regno, durante il primo mese di vita nei due anni considerati (vedi prospetto LXXX) si nota:

per i legittimi, poco più dei $\frac{2}{5}$ delle morti avvengono nella prima settimana, circa $\frac{1}{4}$ nella seconda e circa $\frac{1}{3}$ nei restanti giorni del mese;

per gli illegittimi la frequenza delle morti nella prima settimana sembra minore che per i legittimi; è presso a poco uguale a quella dei legittimi nella seconda settimana, ed è alquanto superiore nei restanti giorni del mese.

Poichè non vi è motivo di ritenere che le condizioni di vita degli illegittimi nei primi giorni siano particolarmente migliori di quelle dei legittimi, ma, anzi, è da supporre il contrario, si può forse attribuire la minore frequenza delle morti nella prima settimana al fatto che possano essere rilevati come

partoriti morti, molti bambini nati vivi e morti poco dopo la nascita. Ciò potrebbe spiegare in parte anche la maggiore nati-mortalità degli illegittimi.

Nei singoli compartimenti si nota in generale lo stesso andamento: appare particolarmente alta, specie per i legittimi, sia nel 1927 sia nel 1928, la frequenza delle morti nella prima settimana nella Venezia Tridentina e nella Venezia Giulia e Zara: occorre però notare, in relazione a quanto or ora si è detto, che in tali compartimenti la nati-mortalità, nel 1927 e nel 1928, ebbe i quozienti più bassi, se si eccettua la Sardegna per l'anno 1927 e il Veneto per il solo anno 1928 in cui il quoziente è superiore a quello della Venezia Tridentina, ma di un punto inferiore a quello della Venezia Giulia e Zara.

La mortalità nei singoli successivi mesi di vita, fino all'undicesimo, mostra le seguenti caratteristiche (veggasi il prospetto LXXXI):

nel Regno, tanto nel 1927 quanto nel 1928, sia per i maschi sia per le femmine di filiazione legittima o illegittima, è progressivamente decrescente, salvo rare e poco sensibili eccezioni;

nel 1928, fino al settimo mese di età, è stata maggiore negli illegittimi, siano maschi siano femmine; ma ciò non si è verificato nel 1927;

per i legittimi, salvo qualche rara eccezione in cui è uguale, è sempre superiore nei maschi, mentre per gli illegittimi si ha un andamento irregolare;

nei Centri e negli altri Comuni, per i singoli sessi di ciascuna filiazione, ha, presso a poco, l'analogo andamento decrescente osservato nel complesso dei Comuni del Regno;

nei legittimi, salvo rarissime eccezioni, è sempre superiore nei maschi, sia nei Centri sia negli altri Comuni; negli illegittimi ha un andamento irregolare.

La mortalità nei singoli compartimenti, esaminata per sesso e per filiazione, sia nel complesso dei Comuni sia tenendo questi distinti in Centri ed altri Comuni, mostra, salvo eccezioni, analogo andamento decrescente ed analoga superiorità nei maschi, mentre, con ogni probabilità, la piccolezza delle cifre, le varie condizioni sanitarie delle diverse circoscrizioni in esame, fanno perdere, per le altre caratteristiche rilevate per il Regno, ogni regolarità.

Esaminiamo ora la mortalità dei bambini nel primo anno di vita (veggasi il prospetto LXXXIII). Essa, nei legittimi d'ambo i sessi, durante il 1927, appare nel complesso del Regno, con la stessa intensità nell'insieme dei Centri e nell'insieme degli altri Comuni; invece, nel 1928 è leggermente inferiore nei primi in confronto ai secondi. Presenta poi notevoli differenze in alcuni compartimenti, come la Lombardia e la Venezia Tridentina, nei quali essa fu assai minore nei Centri in confronto agli altri Comuni.

La mortalità dei bambini illegittimi ed esposti d'ambo i sessi nel primo anno di vita, durante gli anni 1927 e 1928, è stata maggiore di quella dei legittimi (nel Regno, per ogni 100 nati vivi legittimi ne morirono, rispettivamente, 12 e 11, mentre per ogni 100 nati vivi illegittimi ed esposti ne morirono 20 e 17). Nel 1927, il coefficiente di mortalità degli illegittimi, nel complesso dei Centri dal Regno, è uguale a quello del complesso degli altri Comuni; nel 1928 il coefficiente dei Centri è inferiore di un punto a quello degli altri Comuni.

Nei due anni in esame, nei singoli compartimenti, non si ha un comportamento uniforme della mortalità degli illegittimi, nel senso che essa sia costantemente maggiore nell'uno o nell'altro gruppo di Comuni.

Tuttavia, la mortalità nel primo anno di vita, esaminata nel complesso dei Comuni di ciascun compartimento (veggasi il prospetto LXXXI), raggiunge il suo massimo:

per i legittimi, nei due anni presi in considerazione, nei maschi della Lombardia (15,67 su 100 nati vivi legittimi nel 1927 e 16,75 nel 1928) e nelle femmine della Basilicata (rispettivamente, 14,65 e 15,11);

per gli illegittimi, nel 1927, nei maschi delle Puglie (32,34) e nelle femmine della Basilicata (42,13); nel 1928 nei maschi degli Abruzzi (26,40) e nelle femmine della Sicilia (23,51).

I minimi di tale mortalità sono:

per i legittimi, nel 1927, nei maschi e nelle femmine della Toscana (8,69 e 7,27); nel 1928 nei maschi della Toscana (8,29) e nelle femmine della Liguria (7,14);

per gli illegittimi, nel 1927, nei maschi e nelle femmine del Veneto (13,64 e 13,02), nel 1928 nei maschi e nelle femmine dell'Emilia (12,28 e 11,26).

Le considerazioni fatte nell'espone i risultati delle indagini statistiche sui nati illegittimi ed esposti potrebbero spiegare, per alcuni compartimenti, queste differenze. Negli Abruzzi, nella Campania, nelle Puglie, nella Basilicata e nella Sicilia, la natalità illegittima è bassa, e sono scarsi anche i riconoscimenti. Al contrario, nel Lazio, nelle Romagne (*a*), negli ex Ducati (*b*), nel Veneto, la natalità illegittima è alta, ma una gran parte degli illegittimi sono riconosciuti dai genitori ed allevati in famiglia.

Nel prospetto LXXXII è riportata la ripartizione percentuale per singoli mesi di età dei morti nel primo anno di vita, per ciascun compartimento e per il Regno.

Per il Regno e per i legittimi, circa il 30 % dei morti sono in età da 0 a 30 giorni, sia nel 1927 sia nel 1928; i morti che hanno compiuto un mese di vita si aggirano intorno all'8 % e quelli che hanno compiuto il 2° mese al 7 per cento; in ciascuno dei mesi successivi il numero dei morti si riduce a circa il 6 %.

Nei singoli compartimenti si ha un andamento analogo.

Per gli illegittimi, nel Regno, le quote percentuali dei morti a meno di un mese, e da uno a tre mesi sono superiori sensibilmente a quelle dei legittimi, e tale andamento si ripete, in genere, anche per i singoli compartimenti.

§ VIII.

Morti nel primo anno di vita classificati secondo il genere di allattamento.

Nelle schede necrologiche prescritte per le rilevazioni relative all'anno 1927 furono aggiunte delle domande circa il modo di allattamento dei bambini morti nel primo anno di vita.

Ciò allo scopo di avere notizie sulla diffusione dei vari sistemi di allattamento, notizie che permettono di fare delle elaborazioni di grande interesse, specialmente in relazione alle cause di morte.

(*a*) Province di Bologna, Ferrara, Forlì e Ravenna (Veggasi anche il prospetto XLVII a pag. * 89).

(*b*) Province di Modena, Parma, Piacenza e Reggio nell'Emilia (Veggasi anche il prospetto XLVII a pag. * 89).

Nelle tavole XVI e XVII del presente volume, è data, la classificazione dei bambini morti nel primo anno di vita, secondo il genere di allattamento, durante l'anno 1928.

Non conoscendosi il numero dei bambini viventi nel primo anno di età, distinti secondo i diversi generi di allattamento, non è possibile dare dei coefficienti di mortalità per ogni gruppo di bambini in relazione all'allattamento.

Si possono però fare elaborazioni e osservazioni tra la distribuzione percentuale dei morti nel Regno secondo i vari generi di allattamento e quella dei vari compartimenti. Tale distribuzione percentuale nei singoli compartimenti e nel Regno, per sesso, e per Centri ed altri Comuni, è data, per gli anni 1927 e 1928, nel prospetto LXXXIV.

Da detto prospetto si rileva che nel complesso dei Comuni del Regno, i morti nel primo anno di vita, allattati al seno, rappresentano, nel 1927, il 70,78 su 100 morti in totale pei quali venne specificato il genere di allattamento, e nel 1928 il 72,46 %; quelli con allattamento misto, il 18,60 e il 17,05, rispettivamente; e i restanti 10,62 e 10,49 vennero allattati artificialmente.

Degli allattati al seno 65,26 % nel 1927 e 64,15 nel 1928 lo erano al seno materno, 2,61 e 3,36, rispettivamente, al seno non materno, e per 2,91 e 4,95 non venne indicato se l'allattamento era al seno materno o mercenario.

Nel complesso dei Comuni dei singoli compartimenti si notano differenze notevoli in tale distribuzione percentuale.

Infatti, nel 1928, la percentuale dei morti allattati al seno supera quella del Regno (72,46) nella Basilicata 88,71, nelle Calabrie 85,09, nella Sicilia 83,15, nelle Puglie 82,48, negli Abruzzi e Molise 82,35, nel Lazio 80,56, nella Campania 79,79, nelle Marche 79,07, nella Sardegna 77,82, nell'Umbria 73,40 e nella Toscana 73,21, con un massimo nella Basilicata e un minimo nella Toscana; è inferiore nei restanti compartimenti, tutti dell'Italia settentrionale, con un minimo di 44,96 nella Venezia Tridentina. Nel 1927, per i singoli compartimenti, si nota, nella percentuale dei morti allattati al seno, un andamento analogo a quello del 1928, con un massimo nella Basilicata e un minimo nell'Umbria, alla quale segue immediatamente la Toscana; detta percentuale è inferiore, come nel 1928, nei restanti compartimenti, tutti dell'Italia settentrionale, con un minimo nella Venezia Tridentina.

Si può, quindi, presumere che l'allattamento al seno sia più diffuso nell'Italia meridionale ed insulare, e nell'Italia centrale che non nell'Italia settentrionale.

Analogo comportamento, per i due anni considerati, si ha per le percentuali relative all'allattamento materno nei singoli compartimenti in confronto del Regno, e la Basilicata e la Venezia Tridentina raggiungono, rispettivamente, il massimo e il minimo.

Su 100 bambini morti nel primo anno di vita, nel 1928, e per i quali era noto il metodo di allevamento, 17,05 nel Regno, risultavano allevati con allattamento misto. Questa percentuale è superata dai seguenti compartimenti, in ordine decrescente: dalla Venezia Tridentina (34,18), dalla Lombardia (26,85), dalla Venezia Giulia e Zara (21,96), dal Veneto (20,36), dal Piemonte (17,56) e dall'Emilia 17,07. Nel 1927, per i singoli compartimenti, si nota, nella percentuale dei morti allevati con allattamento misto, un andamento analogo a quello del 1928.

La percentuale dei bambini morti nel Regno, nel 1928, e che erano stati allattati artificialmente, è di 10,49 ed essa è superata da quella dei seguenti comparti-

menti, disposti in ordine decrescente: Piemonte 22,67, Venezia Tridentina 20,86, Liguria 18,51, Veneto 17,91, Lombardia 17,05, Venezia Giulia e Zara 15,33, Emilia 13,01, Toscana 12,50, con un andamento analogo a quello verificatosi nell'anno 1927.

Esaminando ora il comportamento delle percentuali dei morti in relazione al genere di allattamento nei Centri e negli altri Comuni, si nota che nel Regno la percentuale dei morti allevati artificialmente, nel 1928, è maggiore nei Centri (11,06 %) a confronto degli altri Comuni (10,21 %). Nei Centri dei vari compartimenti, fatta eccezione per la Venezia Tridentina, avviene lo stesso fatto, ma le differenze tra le percentuali relative ai Centri e quelle relative agli altri Comuni diventano più sensibili di quella osservata nel complesso dei Centri del Regno in raffronto agli altri Comuni. Così, ad esempio, nei Centri del Piemonte, in cui si ha il massimo di tale percentuale (30,60 su 100), la percentuale per gli altri Comuni (20,46) differisce di punti 10,14. In genere, nell'Italia meridionale ed insulare le differenze fra le percentuali dei morti allattati artificialmente nei Centri e negli altri Comuni, sono meno sensibili di quelle dell'Italia settentrionale. Anche nel 1927 le percentuali dei morti allevati artificialmente nei Centri dei singoli compartimenti sono maggiori a confronto di quelle degli altri Comuni, fatta eccezione soltanto per l'Umbria.

Per l'allattamento misto, salvo eccezioni, nel 1927, per la Lombardia, la Venezia Tridentina, gli Abruzzi e Molise, la Basilicata e la Sicilia, e nel 1928 soltanto per la Venezia Tridentina e gli Abruzzi e Molise, le percentuali dei bambini morti sono anche esse superiori nei Centri in confronto a quelle degli altri Comuni. Ne deriva quindi che le percentuali dei morti allattati al seno, in genere, sono inferiori nei Centri in confronto a quelle degli altri Comuni, e soltanto fanno eccezione, per il 1927 e 1928, la Venezia Tridentina, e per il solo anno 1927 la Basilicata.

Nella tavola XVI sono date per il complesso dei Comuni, per i Centri e per gli altri Comuni, sia nel Regno, sia nei singoli compartimenti, le cifre assolute dei morti nel primo anno di vita distinti per età alla morte, per genere di allattamento e per sesso.

Poichè non si conosce nè il numero dei bambini viventi allevati secondo ciascun sistema, nè la loro distribuzione per età e per sesso, riesce impossibile avere dei quozienti di mortalità per ciascuna categoria.

Esaminando, però, la distribuzione percentuale dei morti secondo il genere di allattamento, per ciascuna età alla morte, e, ponendo in confronto le percentuali dei morti di tutte le età, allattati con i vari sistemi, con quelle dei singoli gruppi di età, può aversi un'idea della maggiore o minore frequenza nei singoli gruppi di età, dei morti secondo il genere di allattamento.

Così vediamo, nel prospetto LXXXV, che, nel 1928, mentre gli allattati al seno, morti durante il primo anno di vita nel complesso dei Comuni del Regno, sono 72,46 su 100 morti di cui si conosce il genere di allattamento, nei primi due gruppi di età, essi sono in numero maggiore, e cioè 86,58 % nel primo mese di vita e 77,77 nel secondo mese, mentre nei mesi successivi si mantengono al disotto della percentuale sopra detta per il complesso del Regno.

Per la maggiore percentuale che si osserva in queste morti nel primo mese di vita, è facile presumere che le cause di morte, in detto mese, possano più facilmente attribuirsi a malattie fetali, a traumatismi ostetrici, a vizi congeniti, ecc., che non a disturbi della nutrizione.

Nell'anno 1927 si osserva, presso a poco, lo stesso andamento del 1928 nelle percentuali nei singoli gruppi di età dei bambini allattati al seno, soltanto che esse si mantengono al disopra di quella del complesso del Regno per i primi tre mesi di vita.

Esaminando le percentuali dell'allattamento misto, sia nel 1927 sia nel 1928, notasi, invece, perfettamente l'opposto, e cioè, le percentuali nei primi tre mesi di vita sono inferiori a quella per i bambini morti nel 1° anno di vita e superiori nei periodi di vita successiva.

Per l'allevamento artificiale, invece, la percentuale dei morti nel primo mese di vita è inferiore a quella dei morti nel primo anno di vita, mentre sono superiori a quest'ultima, le percentuali del secondo, terzo, quarto, quinto, sesto, settimo ed ottavo mese di vita, con un massimo in corrispondenza del quinto mese; e ciò per i due anni considerati.

Se si tiene conto di quanto generalmente avviene nell'alimentazione del bambino, e cioè che essa si inizia, nella grande maggioranza, con l'allattamento al seno e prosegue esclusivamente al seno per i primi sei mesi di vita, si può presumere, pure con ogni riserva, che l'andamento notato per gli allevamenti misti ed artificiali possa essere influenzato, almeno in parte, da svezzamenti precoci, parziali o totali, seguiti da alimentazione artificiale non rettamente condotta.

Esaminando poi la percentuale dei bambini morti, nel 1928, per ogni singola età nei Centri, in confronto a quella degli altri Comuni, si rileva che nell'allattamento artificiale la percentuale dei morti nei Centri è superiore a quella degli altri Comuni per i primi quattro mesi di età e per il nono mese, mentre nei restanti gruppi avviene il fatto opposto. Nel 1927, però, si nota, nell'allattamento artificiale, un andamento diverso da quello del 1928, poichè la percentuale dei morti nei Centri è superiore a quella degli altri Comuni nei primi tre mesi di vita, nel quinto, nel settimo, nell'ottavo e nell'undicesimo mese. Nell'allattamento misto, la percentuale dei morti, nel 1928, nei Centri, per i primi cinque mesi di vita, è superiore a quella degli altri Comuni, mentre in tutti gli altri gruppi di età appare il contrario.

Nel 1927 non si nota, nell'allattamento misto, lo stesso andamento dell'anno 1928, perchè la percentuale dei morti nei Centri è superiore a quella degli altri Comuni nei primi tre mesi e nel sesto mese di vita.

Ne deriva che nell'allattamento al seno, nel 1928, nei primi cinque mesi di vita, la percentuale dei bambini morti è inferiore nei Centri a confronto di quella degli altri Comuni, e che per tutti gli altri gruppi è invece superiore nei Centri; mentre nel 1927, la percentuale dei bambini morti, allattati al seno, nei primi tre mesi e nel quinto mese di vita, è inferiore nei Centri a confronto di quella degli altri Comuni, e per tutti gli altri gruppi è invece superiore nei Centri.

Nel prospetto LXXXVI (parte A), è fatta la ripartizione delle durate dell'allattamento al seno per 100 morti, nutriti con allattamento misto, in ciascun gruppo di età.

Dall'esame delle cifre contenute in detto prospetto, per i due anni 1927 e 1928, appare subito che crescendo le età diminuisce progressivamente, eccetto che per l'11° mese di vita, il numero dei bambini che furono allattati al seno fino al momento della morte.

Nelle età immediatamente precedenti alla morte si ha, in genere, una percentuale più alta di quella dei mesi precedenti, e il massimo di queste percentuali

riscontrasi nel mese corrispondente a quello della età alla morte, il che può far supporre che, almeno per alcune forme morbose, e precisamente quelle relative ai disturbi della nutrizione, possa esistere una certa relazione fra sospensione dello allattamento materno e la causa di morte. È da notare che le percentuali delle durate di allattamento al seno, di 3 e di 6 mesi, sono costantemente superiori a quelle corrispondenti ai mesi immediatamente antecedenti e susseguenti, così da far supporre che ci sia una tendenza all'arrotondamento delle durate in corrispondenza di 3 e di 6 mesi.

Sembra che la sola conclusione attendibile che si possa trarre, pur con ogni riserva, dall'esame del diverso comportamento fra le percentuali dei Centri e quelle degli altri Comuni, sia quella che il numero dei bambini morti, e che erano stati divezzati precocemente, è maggiore nei Centri che negli altri Comuni.

Nel prospetto LXXXVI (parte C), si dà la ripartizione dei bambini nutriti con allattamento misto, morti nelle singole età e distinti secondo la durata dell'allattamento al seno, per mille morti di ogni età e qualunque sia stata la durata di quest'ultimo allattamento.

Nel 1928, la distribuzione per età dei bambini morti su 1000 di ogni età, e qualunque sia stata la durata dell'allattamento al seno, si può, dopo il primo mese di vita, considerare progressivamente crescente fino all'undicesimo mese, salvo oscillazioni in più o in meno nel sesto, nel settimo e nel decimo mese. Nell'undicesimo mese morirono 100,31 bambini per 1000 del totale, mentre nel dodicesimo mese si ha un sensibile abbassamento di tale proporzione (88,79). Le proporzioni relative all'anno precedente presentano un andamento un po' diverso da quello ora detto per il 1928, poichè la distribuzione dei bambini morti su 1000 di ogni età, si può considerare, dopo il primo mese di vita, progressivamente crescente fino al settimo mese di vita, in cui ne morirono il 94,59 per 1000 del totale: nell'ottavo mese si ha un abbassamento di tale proporzione (92,95) e poi di nuovo un'ascesa fino al massimo di 96,29 che è raggiunto al decimo mese di vita. La proporzione per 1000 degli ultimi due mesi torna di nuovo a discendere, ed è di 90,78 per l'undicesimo mese e di 90,59 per il dodicesimo mese.

Esaminando le cifre proporzionali degli anni 1927 e 1928 che si riferiscono a ciascuna durata di allattamento al seno, si nota che esse sono, in genere, progressivamente decrescenti, a mano a mano che si sale nella scala delle età alla morte, e cioè esse diventano progressivamente decrescenti procedendo verso una maggiore distanza di tempo fra lo svezzamento e la morte.

Per ciascuna classe di età alla morte, le cifre proporzionali, sono, in genere, progressivamente crescenti col crescere della durata dell'allattamento al seno e raggiungono il massimo in corrispondenza del mese di età in cui avvenne la morte.

Tale progressione della proporzione dei morti in ciascuna età non deve far supporre che il divezzamento possa avere un'influenza favorevole sulla sopravvivenza, come potrebbe sembrare a prima vista, perchè bisogna tener presente che la rilevazione non ci consente di stabilire quali siano i coefficienti di mortalità per ciascuna classe di età e per ciascuna durata di allattamento, ma ci permette solo di dire quanti dei morti in una data classe di età erano stati divezzati nei singoli periodi di vita.

Bambini morti nel primo anno di vita, durante l'anno 1927, in ciascun
Cifre proporzionali per ciascun Compartimento e pel Regno a

PROSPETTO LXXXIV.

COMPARTIMENTI — COMPLESSO DEI CENTRI E DEGLI ALTRI COMUNI			A L L A T								
			A L S E N O								
			materno			non materno			non indicato		
M	F	Totale	M	F	Totale	M	F	Totale			
Piemonte	Centri	34,26	37,84	35,68	3,59	2,51	3,11	6,57	5,26	5,99	
	Altri Comuni..	59,53	57,69	58,76	1,48	2,25	1,80	2,71	2,18	2,49	
	Totale ...	54,37	53,24	53,89	1,91	2,31	2,08	3,60	2,85	3,22	
Liguria	Centri	51,69	51,61	51,66	4,49	1,08	3,09	2,25	6,45	3,97	
	Altri Comuni..	66,43	66,25	66,35	4,29	2,50	3,46	2,14	5,42	3,65	
	Totale ...	59,23	59,86	59,51	4,39	1,88	3,29	2,19	5,87	3,80	
Lombardia	Centri	35,88	34,06	34,81	4,82	5,06	4,93	2,70	2,10	2,44	
	Altri Comuni..	47,69	44,22	46,10	3,69	3,41	3,56	3,27	3,76	3,50	
	Totale ...	45,43	42,51	44,11	3,89	3,69	3,80	3,17	3,48	3,31	
Venezia Tridentina ..	Centri	29,58	31,25	30,25	1,41	2,08	1,68	5,63	8,34	6,72	
	Altri Comuni..	32,98	31,21	32,14	0,45	0,85	0,41	3,76	6,56	5,04	
	Totale ...	32,61	31,21	31,97	0,54	0,49	0,52	3,94	6,70	5,19	
Veneto	Centri	52,91	50,44	51,79	2,31	1,82	1,86	2,18	1,91	2,06	
	Altri Comuni..	55,05	51,82	53,62	1,13	0,93	1,04	4,24	5,03	4,59	
	Totale ...	54,70	51,58	53,31	1,32	1,00	1,18	3,90	4,60	4,17	
Venezia Giulia e Zara	Centri	51,23	49,77	50,54	—	1,37	0,65	4,92	1,37	3,24	
	Altri Comuni..	70,82	70,95	70,88	0,71	0,29	0,52	1,88	3,21	2,48	
	Totale ...	66,45	65,82	66,17	0,55	0,55	0,55	2,56	2,77	2,65	
Emilia	Centri	58,29	53,54	56,28	2,41	3,09	2,69	2,67	2,72	2,69	
	Altri Comuni..	67,23	67,78	67,48	2,19	2,31	2,24	2,89	2,67	2,79	
	Totale ...	65,12	64,64	64,91	2,24	2,48	2,34	2,84	2,68	2,77	
Toscana	Centri	60,18	58,84	59,61	2,94	4,27	3,51	3,17	3,35	3,25	
	Altri Comuni..	67,55	67,63	67,58	4,68	4,17	4,44	3,79	3,60	3,71	
	Totale ...	65,85	65,80	65,83	4,28	4,19	4,23	3,65	3,55	3,61	
Marche	Centri	59,07	64,86	61,76	1,75	2,03	1,88	4,09	2,70	3,45	
	Altri Comuni..	73,13	68,94	71,28	3,04	1,75	2,47	5,83	5,93	5,87	
	Totale ...	71,31	68,37	70,00	2,88	1,79	2,39	5,60	5,48	5,55	
Umbria	Centri	69,70	60,38	65,12	1,21	5,66	3,40	3,63	2,52	3,09	
	Altri Comuni..	67,73	64,00	66,06	2,18	1,96	2,08	4,07	4,81	4,40	
	Totale ...	68,11	63,19	65,86	1,99	2,78	2,35	3,99	4,31	4,13	
Lazio	Centri	60,36	65,55	62,71	4,17	3,02	3,65	0,14	—	0,08	
	Altri Comuni..	73,73	71,82	72,87	8,03	9,39	8,64	2,34	2,66	2,48	
	Totale ...	68,93	69,56	69,21	6,64	7,09	6,85	1,55	1,70	1,62	
Abruzzi e Molise	Centri	73,22	71,04	72,17	4,19	5,43	4,78	—	0,45	0,22	
	Altri Comuni..	78,59	78,16	78,39	1,97	1,93	1,95	0,55	0,51	0,53	
	Totale ...	78,01	77,36	77,71	2,21	2,32	2,26	0,49	0,51	0,50	
Campania	Centri	64,99	64,99	64,99	5,42	5,12	5,28	0,43	0,31	0,37	
	Altri Comuni..	81,73	79,57	80,73	2,24	2,40	2,31	1,98	1,92	1,95	
	Totale ...	75,06	73,53	74,34	3,51	3,52	3,51	1,36	1,25	1,31	
Puglie	Centri	74,56	73,94	74,27	1,26	1,75	1,49	1,64	1,71	1,67	
	Altri Comuni..	83,15	82,15	82,67	1,68	1,05	1,38	1,35	1,42	1,38	
	Totale ...	77,80	77,07	77,46	1,42	1,48	1,45	1,53	1,60	1,56	
Basilicata	Centri	84,86	85,71	85,27	3,21	1,97	2,61	—	—	—	
	Altri Comuni..	86,84	85,23	86,08	1,66	1,53	1,60	—	—	—	
	Totale ...	86,61	85,32	85,94	1,92	1,60	1,77	—	—	—	
Calabria	Centri	62,81	58,28	60,48	5,42	6,29	5,87	4,43	3,96	4,19	
	Altri Comuni..	76,08	71,83	74,05	0,71	1,83	1,25	9,65	9,45	9,55	
	Totale ...	73,81	69,22	71,59	1,52	2,69	2,08	8,76	8,39	8,58	
Sicilia	Centri	82,18	80,60	81,42	1,98	2,78	2,36	1,48	1,02	1,26	
	Altri Comuni..	83,73	79,93	81,87	1,28	1,03	1,16	2,10	2,49	2,29	
	Totale ...	82,76	80,34	81,59	1,72	2,11	1,90	1,72	1,59	1,66	
Sardegna	Centri	57,23	65,49	61,04	2,41	2,82	2,60	6,63	6,34	6,49	
	Altri Comuni..	76,16	75,11	75,68	1,69	1,85	1,76	3,82	4,45	4,11	
	Totale ...	73,72	73,82	73,77	1,78	1,98	1,87	4,19	4,71	4,42	
REGNO	Centri	64,33	64,57	64,44	3,01	3,24	3,12	1,99	1,71	1,86	
	Altri Comuni..	66,44	64,64	65,61	2,41	2,36	2,39	3,23	3,53	3,37	
	Totale ...	65,81	64,62	65,26	2,59	2,63	2,61	2,87	2,97	2,91	

Compartimento e nel Regno, classificati per sesso e per genere di allattamento.

100 morti in totale, con genere di allattamento indicato.

T A M E N T O

Totale			MISTO			ARTIFICIALE			TOTALE GENERALE		
M	F	Totale	M	F	Totale	M	F	Totale	M	F	Totale
44,42	45,11	44,78	17,73	24,06	20,53	37,85	30,83	34,74	100	100	100
63,72	62,12	63,05	18,45	18,20	18,34	17,83	19,68	18,61	100	100	100
59,78	58,40	59,19	18,30	19,48	18,80	21,92	22,12	22,01	100	100	100
58,43	59,14	58,72	16,10	17,20	16,56	25,47	23,66	24,72	100	100	100
72,86	74,17	73,46	15,36	15,00	15,19	11,78	10,83	11,35	100	100	100
65,81	67,61	66,60	15,72	15,56	15,83	18,47	16,43	17,57	100	100	100
42,90	41,22	42,18	30,96	30,13	30,60	26,14	28,65	27,22	100	100	100
54,65	51,39	53,16	30,84	32,30	31,51	14,51	16,31	15,33	100	100	100
52,49	49,68	51,22	30,86	31,93	31,35	16,65	18,39	17,43	100	100	100
36,62	41,67	38,65	29,58	41,67	34,46	33,80	16,66	26,89	100	100	100
37,14	38,12	37,59	39,70	37,94	38,89	23,16	23,94	23,52	100	100	100
37,09	38,40	37,68	38,72	38,23	38,50	24,19	23,37	23,82	100	100	100
57,40	53,67	55,71	24,64	24,63	24,64	17,96	21,70	19,65	100	100	100
60,42	57,78	59,25	21,92	23,13	22,46	17,66	19,09	18,29	100	100	100
59,92	57,08	58,66	22,37	23,38	22,82	17,71	19,54	18,52	100	100	100
56,15	52,51	54,43	24,18	28,31	26,13	19,67	19,18	19,44	100	100	100
73,41	74,45	73,88	16,24	18,25	17,13	10,35	7,30	8,99	100	100	100
69,56	69,14	69,37	18,01	20,68	19,22	12,43	10,18	11,41	100	100	100
63,37	59,35	61,66	21,26	23,23	22,09	15,37	17,42	16,25	100	100	100
72,31	72,76	72,51	17,25	14,80	16,16	10,44	12,44	11,33	100	100	100
70,20	69,80	70,02	18,20	16,66	17,52	11,60	13,54	12,46	100	100	100
66,29	66,46	66,37	17,65	19,51	18,44	16,06	14,03	15,19	100	100	100
76,02	75,40	75,73	14,43	12,98	13,77	9,55	11,62	10,50	100	100	100
73,78	73,54	73,67	15,17	14,34	14,80	11,05	12,12	11,53	100	100	100
64,91	69,59	67,09	19,88	16,22	18,18	15,21	14,19	14,73	100	100	100
82,00	76,62	79,32	11,83	15,48	13,44	6,17	7,90	6,94	100	100	100
79,79	75,64	77,94	12,87	15,58	14,08	7,34	8,78	7,98	100	100	100
74,54	68,56	71,61	18,79	20,75	19,75	6,67	10,69	8,64	100	100	100
73,98	70,77	72,54	16,72	19,07	17,77	9,30	10,16	9,69	100	100	100
74,09	70,28	72,34	17,12	19,44	18,18	8,79	10,28	9,48	100	100	100
64,67	68,57	66,44	24,76	20,67	22,91	10,57	10,76	10,65	100	100	100
84,10	83,87	83,99	11,38	10,91	11,17	4,52	5,22	4,84	100	100	100
77,12	78,35	77,68	16,18	14,43	15,39	6,70	7,22	6,93	100	100	100
77,41	76,92	77,17	12,97	14,03	13,48	9,62	9,05	9,35	100	100	100
81,11	80,60	80,87	13,79	14,17	13,97	5,10	5,23	5,16	100	100	100
80,71	80,19	80,47	13,70	14,15	13,91	5,59	5,66	5,62	100	100	100
70,84	70,42	70,64	20,50	18,07	19,33	8,66	11,51	10,03	100	100	100
85,95	83,89	84,99	11,40	12,55	11,94	2,65	3,56	3,07	100	100	100
79,93	78,30	79,16	15,03	14,84	14,94	5,04	6,86	5,90	100	100	100
77,46	77,40	77,43	17,05	15,36	16,25	5,49	7,24	6,32	100	100	100
86,18	84,62	85,43	10,67	12,04	11,33	3,15	3,34	3,24	100	100	100
80,75	80,15	80,47	14,64	14,10	14,38	4,61	5,75	5,15	100	100	100
88,07	87,68	87,88	6,88	4,93	5,94	5,05	7,39	6,18	100	100	100
88,50	86,76	87,68	9,48	10,80	10,10	2,02	2,44	2,22	100	100	100
88,43	86,92	87,71	9,04	9,79	9,40	2,53	3,29	2,89	100	100	100
72,66	68,53	70,54	18,97	21,68	20,36	8,37	9,79	9,10	100	100	100
86,44	83,11	84,85	10,87	13,45	12,10	2,69	3,44	3,05	100	100	100
84,09	80,30	82,25	12,25	15,03	13,60	3,66	4,67	4,15	100	100	100
85,64	84,40	85,04	11,25	10,69	10,98	3,11	4,91	3,98	100	100	100
87,11	83,45	85,32	9,86	12,47	11,14	3,03	4,08	3,54	100	100	100
86,20	84,04	85,15	10,72	11,37	11,04	3,08	4,59	3,81	100	100	100
66,27	74,65	70,13	28,31	18,31	23,70	5,42	7,04	6,17	100	100	100
81,67	81,41	81,55	13,35	15,11	14,14	4,98	3,48	4,31	100	100	100
79,69	80,51	80,06	15,27	15,54	15,39	5,04	3,95	4,55	100	100	100
69,33	69,52	69,42	19,12	18,10	18,64	11,55	12,38	11,94	100	100	100
72,08	70,53	71,37	18,22	18,99	18,57	9,70	10,48	10,06	100	100	100
71,27	70,22	70,78	18,48	18,72	18,60	10,25	11,06	10,62	100	100	100

Bambini morti nel primo anno di vita, durante l'anno 1928, in ciascun

Cifre proporzionali per ciascun Compartimento e per Regno a

Segue: PROSPETTO LXXXIV.

COMPARTIMENTI COMPLESSO DEI CENTRI E DEGLI ALTRI COMUNI		A L L A T								
		A L S E N O								
		materno			non materno			non indicato		
		M	F	Totale	M	F	Totale	M	F	Totale
Piemonte	Centri	34,02	35,99	34,88	3,01	3,48	3,21	7,59	6,75	7,23
	Altri Comuni..	57,93	56,23	57,19	3,03	3,36	3,17	3,34	3,59	3,45
	Totale...	52,73	51,76	52,31	3,03	3,38	3,18	4,26	4,29	4,28
Liguria	Centri	53,12	53,33	53,22	2,01	2,31	2,14	4,43	2,05	3,38
	Altri Comuni..	62,17	63,72	62,93	5,23	3,35	4,34	6,45	3,05	4,78
	Totale...	56,80	58,08	57,39	3,34	2,78	3,08	5,25	2,51	3,99
Lombardia	Centri	36,11	33,03	36,99	4,77	5,00	4,87	3,94	4,66	4,26
	Altri Comuni..	48,66	48,41	48,55	4,10	4,22	4,15	5,64	5,20	5,44
	Totale...	46,50	46,68	46,58	4,21	4,35	4,28	5,34	5,11	5,24
Venezia Tridentina..	Centri	43,79	28,89	37,89	0,73	1,11	0,83	9,49	10,00	9,69
	Altri Comuni..	35,92	35,17	35,58	0,68	0,54	0,62	9,58	6,74	8,28
	Totale...	36,98	34,50	35,86	0,69	0,60	0,65	9,57	7,09	8,45
Veneto	Centri	50,00	43,13	49,19	3,06	3,16	3,10	3,79	5,02	4,32
	Altri Comuni..	55,62	55,66	54,73	3,09	3,63	3,33	4,89	4,85	4,88
	Totale...	54,52	52,63	53,67	3,08	3,54	3,29	4,67	4,89	4,77
Venezia Giulia e Zara	Centri	50,12	47,81	49,12	—	—	—	1,68	3,75	2,53
	Altri Comuni..	65,21	62,74	64,09	0,52	1,01	0,74	2,29	2,79	2,52
	Totale...	60,64	58,43	59,66	0,36	0,72	0,52	2,11	3,07	2,53
Emilia	Centri	56,93	58,17	57,51	4,95	4,15	4,58	4,45	3,01	3,77
	Altri Comuni..	64,28	63,21	63,82	3,43	3,44	3,43	3,98	3,86	3,93
	Totale...	62,63	61,96	62,33	3,77	3,62	3,70	4,09	3,65	3,8
Toscana	Centri	56,61	55,98	56,32	5,29	5,07	5,19	7,00	5,62	6,36
	Altri Comuni..	62,52	61,09	61,89	5,14	5,29	5,20	8,18	8,60	8,37
	Totale...	60,81	59,54	60,24	5,18	5,22	5,20	7,84	7,70	7,77
Marche	Centri	63,28	59,89	64,55	5,29	4,94	5,14	1,76	3,30	2,44
	Altri Comuni..	63,81	65,32	67,22	3,12	3,72	3,39	8,81	11,16	9,88
	Totale...	68,72	64,42	66,76	3,49	3,92	3,69	7,59	9,85	8,62
Umbria	Centri	58,88	62,03	60,28	3,05	3,16	3,10	2,54	1,90	2,25
	Altri Comuni..	69,85	66,27	68,19	5,15	4,55	4,87	3,24	1,69	2,51
	Totale...	67,39	65,38	66,46	4,68	4,26	4,48	3,08	1,73	2,46
Lazio	Centri	62,71	62,67	62,69	5,55	5,42	5,49	1,77	2,02	1,89
	Altri Comuni..	75,20	73,93	74,61	7,98	7,39	7,70	2,80	4,03	3,38
	Totale...	71,12	70,22	70,70	7,18	6,74	6,97	2,47	3,37	2,89
Abruzzi e Molise....	Centri	71,25	63,82	70,13	3,67	2,15	2,97	3,98	4,66	4,29
	Altri Comuni..	73,34	72,90	75,85	2,05	2,59	2,30	4,50	5,40	4,91
	Totale...	77,46	72,38	75,14	2,25	2,54	2,38	4,43	5,31	4,83
Campania	Centri	66,62	64,46	65,63	4,06	4,95	4,47	5,01	3,56	4,35
	Altri Comuni..	76,46	75,22	75,88	2,50	2,36	2,44	5,08	5,60	5,32
	Totale...	72,30	70,76	71,59	3,16	3,44	3,29	4,75	5,05	4,91
Puglie	Centri	74,17	70,83	72,59	2,42	2,76	2,58	3,99	5,57	4,74
	Altri Comuni..	78,50	76,13	77,43	1,60	1,77	1,68	7,22	8,59	7,85
	Totale...	75,76	72,75	74,36	2,12	2,40	2,25	5,18	6,66	5,87
Basilicata	Centri	82,27	87,80	84,94	1,82	1,95	1,88	1,36	0,93	1,18
	Altri Comuni..	85,60	84,33	85,00	1,82	1,37	1,60	2,59	1,89	2,26
	Totale...	85,03	84,95	84,99	1,82	1,47	1,65	2,38	1,73	2,07
Calabrie	Centri	67,46	63,09	65,28	3,77	6,55	5,16	6,94	7,94	7,44
	Altri Comuni..	73,03	69,77	71,43	4,47	4,00	4,25	10,57	11,55	11,04
	Totale...	72,02	68,45	70,31	4,35	4,50	4,42	9,91	10,84	10,31
Sicilia	Centri	77,33	75,15	76,30	2,41	2,56	2,43	3,26	2,85	3,01
	Altri Comuni..	82,47	79,86	81,22	1,20	0,80	1,01	3,61	3,79	3,71
	Totale...	78,96	76,67	77,87	2,03	1,99	2,01	3,37	3,15	3,21
Sardegna	Centri	60,73	61,80	61,21	2,28	5,06	3,52	2,28	2,81	2,51
	Altri Comuni..	74,92	71,21	73,21	2,81	4,23	3,49	2,65	3,40	3,01
	Totale...	72,74	69,82	71,40	2,73	4,39	3,50	2,59	3,32	2,9
REGNO	Centri	64,46	63,49	64,01	3,27	3,58	3,41	4,07	4,06	4,0
	Altri Comuni..	64,89	63,43	64,22	3,29	3,36	3,33	5,30	5,50	5,3
	Totale...	64,75	63,45	64,15	3,29	3,44	3,36	4,89	5,02	4,9

Compartimento e nel Regno, classificati per sesso e per genere di allattamento.

100 morti in totale, con genere di allattamento indicato.

T A M E N T O

Totale			MISTO			ARTIFICIALE			TOTALE GENERALE		
M	F	Totale	M	F	Totale	M	F	Totale	M	F	Totale
44,62	46,22	45,32	25,47	22,29	24,08	29,91	31,49	30,60	100	100	100
64,30	68,18	63,61	15,59	15,92	15,73	20,11	20,90	20,46	100	100	100
60,02	59,43	59,77	17,74	17,33	17,56	22,24	23,24	22,67	100	100	100
59,56	57,69	58,74	17,70	20,51	18,94	22,74	21,80	22,32	100	100	100
73,90	70,12	72,05	14,96	14,03	14,50	11,14	15,85	13,45	100	100	100
65,39	63,37	64,46	16,59	17,55	17,03	18,02	19,08	18,51	100	100	100
44,82	47,74	46,12	31,11	27,87	29,67	24,07	24,39	24,21	100	100	100
58,40	57,83	58,14	26,27	26,28	26,28	15,33	15,89	15,58	100	100	100
56,05	56,14	56,10	27,11	26,55	26,85	16,84	17,31	17,05	100	100	100
54,01	40,00	48,46	29,93	36,67	32,60	16,06	23,33	18,94	100	100	100
46,18	42,45	44,48	31,47	37,87	34,40	22,35	19,68	21,12	100	100	100
47,24	42,19	44,96	31,26	37,74	34,18	21,50	20,07	20,86	100	100	100
56,85	56,31	56,61	22,07	21,61	21,87	21,08	22,08	21,52	100	100	100
63,60	62,14	62,94	19,28	20,89	20,01	17,12	16,97	17,05	100	100	100
62,27	61,06	61,73	19,83	21,02	20,36	17,90	17,92	17,91	100	100	100
51,80	51,56	51,70	26,62	26,56	26,59	21,58	21,88	21,71	100	100	100
68,02	66,54	67,35	18,88	21,42	20,01	13,12	12,04	12,64	100	100	100
63,11	62,22	62,71	21,20	22,90	21,96	15,69	14,88	15,33	100	100	100
66,33	65,33	65,86	18,93	16,48	17,78	14,74	18,19	16,36	100	100	100
71,69	70,51	71,18	17,07	16,58	16,85	11,24	12,91	11,97	100	100	100
70,49	69,23	69,92	17,48	16,56	17,07	12,03	14,21	13,01	100	100	100
63,90	66,67	67,87	16,17	17,57	16,82	14,93	15,76	15,31	100	100	100
75,84	74,98	75,46	13,51	12,87	13,22	10,65	12,15	11,32	100	100	100
73,83	72,46	73,21	14,28	14,29	14,29	11,89	13,25	12,50	100	100	100
75,33	68,13	72,13	14,54	18,68	16,38	10,13	13,19	11,49	100	100	100
80,74	80,20	80,49	13,48	14,55	13,97	5,78	5,25	5,54	100	100	100
79,80	78,19	79,07	13,67	15,24	14,38	6,53	6,57	6,55	100	100	100
64,47	67,09	65,63	23,86	24,05	23,95	11,67	8,86	10,42	100	100	100
78,24	72,51	75,57	12,94	17,20	14,93	8,82	10,29	9,50	100	100	100
75,15	71,37	73,40	15,39	18,64	16,89	9,46	9,99	9,71	100	100	100
70,03	70,11	70,07	19,20	19,80	16,48	10,77	10,09	10,45	100	100	100
85,98	85,35	85,69	8,79	10,62	9,64	5,23	4,03	4,67	100	100	100
80,77	80,33	80,56	12,19	13,64	12,87	7,04	6,03	6,57	100	100	100
78,90	75,63	77,39	11,93	13,62	12,71	9,17	10,75	9,90	100	100	100
84,89	80,89	83,06	11,62	14,07	12,74	3,49	5,04	4,20	100	100	100
84,14	80,23	82,35	11,66	14,01	12,73	4,20	5,76	4,92	100	100	100
75,69	72,97	74,45	17,26	20,00	18,51	7,05	7,03	7,04	100	100	100
84,04	83,18	83,64	12,57	13,17	12,85	3,39	3,65	3,51	100	100	100
80,51	78,95	79,79	14,56	16,00	15,22	4,93	5,05	4,99	100	100	100
80,58	79,16	79,91	13,72	14,46	14,07	5,70	6,38	6,02	100	100	100
87,32	86,54	86,96	9,19	9,92	9,53	3,49	3,54	3,51	100	100	100
83,06	81,81	82,48	12,05	12,83	12,41	4,89	5,36	5,11	100	100	100
85,45	90,73	88,00	10,46	8,78	9,65	4,09	0,49	2,35	100	100	100
90,01	87,59	88,86	7,49	10,94	9,13	2,50	1,47	2,01	100	100	100
89,23	88,15	88,71	8,00	10,55	9,22	2,77	1,30	2,07	100	100	100
78,17	77,58	77,88	15,28	14,68	14,98	6,55	7,74	7,14	100	100	100
83,07	85,32	86,77	8,86	10,68	9,72	3,07	4,00	3,51	100	100	100
86,28	83,79	85,09	10,02	11,47	10,71	3,70	4,74	4,20	100	100	100
83,00	80,56	81,85	11,86	12,87	12,34	5,14	6,57	5,81	100	100	100
87,28	84,45	85,93	9,76	11,38	10,53	2,96	4,17	3,54	100	100	100
84,36	81,81	83,15	11,19	12,39	11,76	4,45	5,80	5,09	100	100	100
65,29	69,67	67,25	25,12	19,10	22,42	9,59	11,23	10,33	100	100	100
80,38	78,89	79,70	13,08	14,88	13,91	6,54	6,23	6,39	100	100	100
78,06	77,53	77,82	14,93	15,51	15,19	7,01	6,96	6,99	100	100	100
71,80	71,13	71,49	17,35	17,56	17,45	10,85	11,31	11,06	100	100	100
73,48	72,29	72,94	16,41	17,38	16,85	10,11	10,33	10,21	100	100	100
72,93	71,91	72,46	16,72	17,44	17,05	10,35	10,65	10,49	100	100	100

Bambini morti nel primo anno di vita nel Regno, durante l'anno
Cifre proporzionali a 100 bambini morti in total

PROSPETTO LXXXV.

ETA' ALLA MORTE		AL SENO								
		materno			non materno			non indicato		
		M	F	Totale	M	F	Totale	M	F	Totale
Meno di un mese	Centri	76,21	73,22	74,86	3,02	3,96	3,45	3,20	2,57	2,91
	Altri Comuni..	81,51	79,60	80,66	2,35	2,60	2,46	4,30	4,75	4,50
	Totale ...	80,09	77,85	79,08	2,53	2,97	2,73	4,01	4,15	4,07
1 mese	Centri	67,20	67,11	67,16	4,27	5,05	4,63	2,41	1,91	2,18
	Altri Comuni..	74,24	70,87	72,74	2,92	2,99	2,95	3,41	4,55	3,92
	Totale ...	72,08	69,69	71,01	3,34	3,64	3,47	3,10	3,72	3,38
2 mesi.....	Centri	61,05	63,86	62,36	4,17	4,21	4,19	1,83	1,05	1,47
	Altri Comuni..	67,70	64,64	66,34	2,92	3,50	3,18	3,09	3,63	3,33
	Totale ...	65,71	64,40	65,12	3,29	3,72	3,49	2,72	2,82	2,76
3 mesi.....	Centri	58,54	61,06	59,76	4,75	4,23	4,50	1,27	1,08	1,18
	Altri Comuni..	60,02	57,10	58,67	2,77	2,32	2,56	2,50	4,08	3,23
	Totale ...	59,57	58,37	59,01	3,37	2,93	3,17	2,13	3,12	2,69
4 mesi.....	Centri	56,70	56,30	56,51	3,23	3,40	3,31	1,42	1,31	1,37
	Altri Comuni..	57,02	56,37	56,72	3,07	3,09	3,08	2,43	2,54	2,48
	Totale ...	56,92	56,35	56,66	3,12	3,18	3,15	2,12	2,16	2,14
5 mesi.....	Centri	54,73	59,78	57,06	2,34	3,46	2,86	1,59	1,24	1,43
	Altri Comuni..	55,15	57,23	56,08	2,99	2,20	2,64	2,01	2,53	2,24
	Totale ...	55,03	58,01	56,38	2,80	2,59	2,70	1,88	2,13	2,00
6 mesi.....	Centri	56,94	59,11	57,95	3,00	2,75	2,88	1,40	1,72	1,55
	Altri Comuni..	55,39	56,38	55,84	2,44	1,96	2,22	2,49	2,71	2,56
	Totale ...	55,87	57,24	56,51	2,62	2,21	2,43	2,15	2,40	2,26
7 mesi.....	Centri	58,57	60,92	59,63	2,10	2,55	2,31	1,89	1,53	1,71
	Altri Comuni..	56,19	57,17	56,65	2,15	2,02	2,09	3,25	2,19	2,71
	Totale ...	56,93	58,29	57,56	2,13	2,18	2,16	2,83	1,99	2,44
8 mesi.....	Centri	62,06	62,23	62,14	1,84	1,33	1,60	1,62	1,93	1,77
	Altri Comuni..	58,70	56,98	57,91	1,67	1,88	1,77	2,92	2,93	2,93
	Totale ...	59,71	58,63	59,21	1,72	1,71	1,72	2,53	2,62	2,55
9 mesi.....	Centri	61,22	63,13	62,15	2,15	1,39	1,78	1,31	1,26	1,28
	Altri Comuni..	58,05	56,31	57,22	1,84	1,02	1,45	2,45	2,32	2,38
	Totale ...	59,00	58,42	58,72	1,93	1,13	1,55	2,11	1,99	2,00
10 mesi.....	Centri	65,95	63,50	64,78	2,37	1,48	1,94	1,13	1,11	1,12
	Altri Comuni..	58,49	58,46	58,47	1,59	1,68	1,64	3,59	3,15	3,37
	Totale ...	60,99	60,04	60,52	1,85	1,62	1,74	2,76	2,51	2,66
11 mesi.....	Centri	61,80	63,65	62,70	1,07	1,55	1,31	1,34	1,84	1,59
	Altri Comuni..	56,64	55,16	55,91	1,47	1,59	1,53	2,76	2,42	2,59
	Totale ...	58,26	57,80	58,03	1,34	1,58	1,46	2,32	2,24	2,34
TOTALE	Centri.....	64,33	64,57	64,44	3,01	3,24	3,12	1,99	1,71	1,85
	Altri Comuni...	68,44	64,64	65,61	2,41	2,36	2,39	3,23	3,63	3,43
	Totale ...	65,81	64,62	65,26	2,59	2,63	2,61	2,87	2,97	2,64

1927, distinti per sesso, età alla morte e per genere di allattamento.
nelle singole età, con genere di allattamento indicato.

ALLATTAMENTO											
Totale			MISTO			ARTIFICIALE			TOTALE GENERALE		
M	F	Totale	M	F	Totale	M	F	Totale	M	F	Totale
82,43	79,75	81,22	5,16	5,52	5,32	12,41	14,73	13,46	100	100	100
88,16	86,95	87,62	4,02	4,06	4,04	7,82	8,99	8,34	100	100	100
86,63	84,97	85,88	4,32	4,46	4,39	9,05	10,57	9,73	100	100	100
73,88	74,07	73,97	13,09	10,69	12,00	13,03	15,24	14,03	100	100	100
80,57	78,41	79,61	10,29	11,74	10,94	9,14	9,85	9,45	100	100	100
78,52	77,05	77,86	11,15	11,41	11,27	10,33	11,54	10,87	100	100	100
67,05	69,12	68,02	20,19	17,30	18,84	12,76	13,58	13,14	100	100	100
73,71	71,77	72,85	15,69	16,13	15,88	10,60	12,10	11,27	100	100	100
71,72	70,94	71,37	17,03	16,50	16,79	11,25	12,56	11,84	100	100	100
64,56	66,37	65,44	20,46	21,24	20,83	14,98	12,39	13,73	100	100	100
65,29	63,50	64,46	21,14	22,45	21,75	13,57	14,05	13,79	100	100	100
65,07	64,42	64,77	20,94	22,06	21,46	13,99	13,52	13,77	100	100	100
61,35	61,01	61,19	25,07	23,00	24,11	13,58	15,99	14,70	100	100	100
62,52	62,00	62,28	24,42	24,05	24,25	13,06	13,95	13,47	100	100	100
62,16	61,69	61,95	24,62	23,73	24,20	13,22	14,58	13,85	100	100	100
58,66	64,48	61,35	28,91	23,39	26,36	12,43	12,13	12,29	100	100	100
60,15	61,96	60,96	25,75	23,86	24,90	14,10	14,18	14,14	100	100	100
59,71	62,73	61,08	26,68	23,72	25,34	13,61	13,55	13,58	100	100	100
61,34	63,58	62,38	25,87	22,79	24,44	12,79	13,63	13,18	100	100	100
60,32	61,05	60,65	27,36	27,31	27,34	12,32	11,64	12,01	100	100	100
60,64	61,85	61,20	26,89	25,88	26,43	12,47	12,27	12,37	100	100	100
62,56	65,00	63,67	26,61	23,76	25,32	10,83	11,24	11,01	100	100	100
61,59	61,38	61,49	28,00	27,52	27,77	10,41	11,10	10,74	100	100	100
61,89	62,46	62,16	27,56	26,39	27,02	10,55	11,15	10,82	100	100	100
65,52	65,49	65,51	26,16	24,58	25,41	8,32	9,93	9,08	100	100	100
63,29	61,79	62,61	28,12	28,24	28,18	8,59	9,97	9,21	100	100	100
63,96	62,96	63,50	27,53	27,09	27,33	8,51	9,95	9,17	100	100	100
64,68	65,78	65,22	26,49	26,52	26,50	8,83	7,70	8,28	100	100	100
62,34	59,65	61,06	30,00	31,13	30,53	7,66	9,22	8,41	100	100	100
63,04	61,54	62,32	28,95	29,70	29,31	8,01	8,76	8,37	100	100	100
69,45	66,09	67,84	24,35	26,14	25,21	6,20	7,77	6,95	100	100	100
63,67	63,29	63,48	30,18	29,46	29,82	6,15	7,25	6,70	100	100	100
65,60	64,17	64,90	28,23	28,42	28,32	6,17	7,41	6,78	100	100	100
64,21	67,04	65,59	29,49	28,01	28,77	6,30	4,95	5,64	100	100	100
60,87	59,17	60,04	32,43	34,52	33,46	6,70	6,31	6,50	100	100	100
61,92	61,62	61,77	31,51	32,50	31,99	6,57	5,88	6,24	100	100	100
69,33	69,52	69,42	19,12	18,10	18,64	11,55	12,38	11,94	100	100	100
72,08	70,53	71,37	18,22	18,99	18,57	9,70	10,48	10,06	100	100	100
71,27	70,22	70,78	18,48	18,72	18,60	10,25	11,06	10,62	100	100	100

Bambini morti nel primo anno di vita nel Regno, durante l'anno
Cifre proporzionali a 100 bambini morti in totale

Segue PROSPETTO LXXXV.

ETA' ALLA MORTE		AL SENO								
		materno			non materno			non indicato		
		M	F	Totale	M	F	Totale	M	F	Totale
Meno di un mese....	Centri	73,66	72,86	73,31	4,44	4,14	4,30	6,09	6,16	6,12
	Altri Comuni..	76,90	76,21	76,59	3,70	3,86	3,77	7,20	7,81	7,47
	Totale...	75,92	75,17	75,59	3,92	3,95	3,93	6,87	7,30	7,06
1 mese.....	Centri	66,98	65,48	66,30	4,22	4,78	4,47	4,28	2,55	3,50
	Altri Comuni..	72,03	69,88	71,07	3,49	3,86	3,65	4,73	5,24	4,96
	Totale...	70,25	68,31	69,39	3,75	4,19	3,94	4,57	4,28	4,44
2 mesi.....	Centri	63,21	60,43	61,92	3,89	4,62	4,23	3,89	3,95	3,91
	Altri Comuni..	65,26	62,16	63,85	4,31	3,69	4,03	5,16	5,36	5,25
	Totale...	64,57	61,57	63,19	4,17	4,01	4,10	4,74	4,88	4,80
3 mesi.....	Centri	58,86	57,89	58,43	3,25	4,50	3,81	3,32	3,68	3,48
	Altri Comuni..	59,33	59,53	59,42	4,09	4,68	4,36	4,65	5,09	4,85
	Totale...	59,17	58,98	59,08	3,81	4,62	4,18	4,19	4,62	4,39
4 mesi.....	Centri	55,83	57,15	56,46	3,45	4,01	3,72	2,35	2,89	2,60
	Altri Comuni..	56,09	55,41	55,78	3,84	3,62	3,74	3,94	4,41	4,15
	Totale...	56,00	56,02	56,01	3,71	3,76	3,73	3,43	3,87	3,63
5 mesi.....	Centri	60,88	58,02	59,54	3,12	3,62	3,35	2,59	3,19	2,87
	Altri Comuni..	56,73	52,95	55,00	3,11	3,73	3,39	4,65	4,18	4,44
	Totale...	58,12	54,70	56,54	3,11	3,69	3,38	3,96	3,84	3,91
6 mesi.....	Centri	58,63	60,87	59,64	2,06	3,11	2,53	3,49	4,20	3,81
	Altri Comuni..	57,87	57,00	57,48	2,59	3,03	2,79	4,50	4,49	4,49
	Totale...	58,14	58,36	58,24	2,40	3,06	2,70	4,14	4,38	4,25
7 mesi.....	Centri	60,53	60,84	60,67	2,63	2,43	2,54	3,21	3,01	3,12
	Altri Comuni..	57,92	57,93	57,92	2,55	2,85	2,69	3,92	4,47	4,18
	Totale...	58,83	58,95	58,89	2,58	2,70	2,63	3,68	3,96	3,81
8 mesi.....	Centri	61,01	59,77	60,43	2,73	2,92	2,82	3,81	3,08	3,47
	Altri Comuni..	58,14	58,61	58,36	2,88	2,54	2,72	5,04	3,91	4,51
	Totale...	59,13	59,01	59,08	2,83	2,67	2,75	4,62	3,63	4,15
9 mesi.....	Centri	62,76	59,90	61,39	1,65	2,05	1,84	4,13	3,60	3,88
	Altri Comuni..	59,05	57,73	58,40	2,19	2,08	2,14	4,61	4,73	4,67
	Totale...	60,35	58,47	59,44	2,00	2,07	2,03	4,44	4,34	4,39
10 mesi.....	Centri	65,27	62,23	63,82	1,55	2,61	2,06	3,33	4,22	3,75
	Altri Comuni..	58,34	57,52	57,94	2,61	2,36	2,49	5,02	4,38	4,71
	Totale...	60,71	59,11	59,94	2,25	2,45	2,34	4,44	4,32	4,39
11 mesi.....	Centri	62,12	65,62	63,79	2,69	2,26	2,49	2,96	4,03	3,47
	Altri Comuni..	59,26	58,35	58,81	2,22	2,37	2,30	4,13	5,50	4,80
	Totale...	60,22	60,72	60,46	2,38	2,33	2,36	3,74	5,02	4,36
TOTALE	Centri	64,46	63,49	64,01	3,27	3,58	3,41	4,07	4,06	4,07
	Altri Comuni...	64,89	63,43	64,22	3,29	3,36	3,33	5,30	5,50	5,39
	Totale...	64,75	63,45	64,1 ₅	3,29	3,44	3,36	4,89	5,02	4,95

1928, distinti per sesso, età alla morte e per genere di allattamento.
nelle singole età, con genere di allattamento indicato.

ALLATTAMENTO

Totale			MISTO			ARTIFICIALE			TOTALE GENERALE		
M	F	Totale	M	F	Totale	M	F	Totale	M	F	Totale
84,19	83,16	83,73	5,12	5,06	5,09	10,69	11,78	11,18	100	100	100
87,80	87,88	87,83	3,72	3,78	3,75	8,48	8,34	8,42	100	100	100
86,71	86,42	86,58	4,14	4,18	4,16	9,15	9,40	9,26	100	100	100
75,48	72,81	74,27	12,21	12,29	12,25	12,31	14,90	13,48	100	100	100
80,25	78,98	79,68	10,14	10,72	10,40	9,61	10,30	9,92	100	100	100
78,57	76,78	77,77	10,87	11,28	11,05	10,56	11,94	11,18	100	100	100
70,99	69,00	70,06	16,90	17,44	17,15	12,11	13,56	12,79	100	100	100
74,73	71,21	73,13	13,60	16,32	14,84	11,67	12,47	12,03	100	100	100
73,48	70,46	72,09	14,70	16,70	15,62	11,82	12,84	12,29	100	100	100
65,43	66,07	65,72	21,83	20,36	21,17	12,74	13,57	13,11	100	100	100
68,07	69,30	68,63	18,58	17,96	18,30	13,85	12,74	13,07	100	100	100
67,17	68,22	67,65	19,69	18,76	19,26	13,14	13,02	13,09	100	100	100
61,63	64,05	62,78	24,72	22,55	23,69	13,65	13,40	13,53	100	100	100
63,87	63,44	63,67	22,25	22,60	22,41	13,88	13,96	13,92	100	100	100
63,14	63,65	63,37	23,05	22,58	22,84	13,81	13,77	13,79	100	100	100
66,59	64,83	65,76	21,31	22,84	22,03	12,10	12,33	12,21	100	100	100
64,49	60,86	62,83	23,02	25,00	23,93	12,49	14,14	13,24	100	100	100
65,19	62,23	63,83	22,45	24,26	23,28	12,36	13,51	12,89	100	100	100
64,18	68,18	65,98	24,18	20,91	22,71	11,64	10,91	11,31	100	100	100
64,96	64,52	64,76	23,27	22,79	23,06	11,77	12,69	12,18	100	100	100
64,68	65,80	65,19	23,60	22,13	22,93	11,72	12,07	11,88	100	100	100
66,37	66,28	66,33	22,59	23,85	23,18	11,04	9,87	10,49	100	100	100
64,39	65,25	64,79	24,39	23,90	24,17	11,22	10,85	11,04	100	100	100
65,09	65,61	65,33	23,76	23,89	23,82	11,15	10,50	10,85	100	100	100
67,55	65,77	66,72	22,52	24,82	23,60	9,93	9,41	9,68	100	100	100
66,06	65,06	65,59	25,08	25,17	25,12	8,86	9,77	9,29	100	100	100
66,58	65,31	65,98	24,19	25,05	24,60	9,23	9,64	9,42	100	100	100
68,54	65,55	67,11	23,35	24,14	23,73	8,11	10,31	9,16	100	100	100
65,85	64,54	65,21	24,36	26,61	25,46	9,79	8,85	9,33	100	100	100
66,79	64,88	65,86	24,01	25,77	24,86	9,20	9,35	9,28	100	100	100
70,15	69,06	69,63	23,05	24,45	23,72	6,80	6,49	6,65	100	100	100
65,97	64,26	65,14	26,96	27,84	27,38	7,07	7,90	7,48	100	100	100
67,40	65,88	66,67	25,62	26,69	26,14	6,98	7,43	7,19	100	100	100
67,77	71,91	69,75	24,51	22,30	23,45	7,72	5,79	6,80	100	100	100
65,61	66,22	65,91	27,49	26,66	27,09	6,90	7,12	7,00	100	100	100
66,34	68,07	67,18	26,49	25,24	25,88	7,17	6,69	6,94	100	100	100
71,80	71,13	71,49	17,35	17,56	17,45	10,85	11,31	11,06	100	100	100
73,48	72,29	72,94	16,41	17,38	18,85	10,11	10,33	10,21	100	100	100
72,93	71,91	72,46	18,72	17,44	17,05	10,35	10,65	10,49	100	100	100

AI Bambini morti nel primo anno di vita, nel Regno, durante l'anno 1927, allevati con allattamento misto, distinti per età alla morte e per durata dell'allattamento al seno.

Cifre proporzionali dei morti secondo la durata dell'allattamento al seno per 100 bambini morti, in totale, nelle singole età.

PROSPETTO LXXXVI.

ETA' ALLA MORTE		DURATA DELL' ALLATTAMENTO AL SENO											TOTALE			
		meno di un mese	1 mese	2 mesi	3 mesi	4 mesi	5 mesi	6 mesi	7 mesi	8 mesi	9 mesi	10 mesi		11 mesi		
Meno di un mese..	Centri	100,00	—	—	—	—	—	—	—	—	—	—	—	—	—	100
	Altri Comuni..	100,00	—	—	—	—	—	—	—	—	—	—	—	—	—	100
	Totale ...	100,00	—	—	—	—	—	—	—	—	—	—	—	—	—	100
1 mese	Centri	29,50	70,50	—	—	—	—	—	—	—	—	—	—	—	—	100
	Altri Comuni..	30,84	69,16	—	—	—	—	—	—	—	—	—	—	—	—	100
	Totale ...	30,42	69,58	—	—	—	—	—	—	—	—	—	—	—	—	100
2 mesi.....	Centri	10,35	26,16	63,49	—	—	—	—	—	—	—	—	—	—	—	100
	Altri Comuni..	13,99	22,01	64,00	—	—	—	—	—	—	—	—	—	—	—	100
	Totale ...	12,72	23,46	63,82	—	—	—	—	—	—	—	—	—	—	—	100
3 mesi.....	Centri	9,12	16,89	19,57	54,42	—	—	—	—	—	—	—	—	—	—	100
	Altri Comuni..	6,92	15,10	20,43	57,55	—	—	—	—	—	—	—	—	—	—	100
	Totale ...	7,57	15,63	20,18	56,62	—	—	—	—	—	—	—	—	—	—	100
4 mesi.....	Centri	6,99	14,46	15,66	18,07	44,82	—	—	—	—	—	—	—	—	—	100
	Altri Comuni..	4,74	10,87	17,12	17,65	49,62	—	—	—	—	—	—	—	—	—	100
	Totale ...	5,43	11,98	16,67	17,78	48,14	—	—	—	—	—	—	—	—	—	100
5 mesi.....	Centri	1,99	9,70	13,18	14,68	14,18	46,27	—	—	—	—	—	—	—	—	100
	Altri Comuni..	3,95	9,88	14,38	14,82	11,42	45,55	—	—	—	—	—	—	—	—	100
	Totale ...	3,35	9,83	14,01	14,78	12,26	45,77	—	—	—	—	—	—	—	—	100
6 mesi.....	Centri	2,21	6,86	12,99	11,52	9,07	12,25	45,10	—	—	—	—	—	—	—	100
	Altri Comuni..	2,42	5,70	12,38	14,89	11,03	10,06	43,52	—	—	—	—	—	—	—	100
	Totale ...	2,36	6,03	12,55	13,94	10,47	10,68	43,97	—	—	—	—	—	—	—	100
7 mesi.....	Centri	2,22	6,42	11,11	12,84	7,41	9,63	11,36	39,01	—	—	—	—	—	—	100
	Altri Comuni..	2,17	5,53	8,40	12,65	9,68	8,80	11,86	40,91	—	—	—	—	—	—	100
	Totale ...	2,12	5,79	9,17	12,70	9,03	9,03	11,72	40,37	—	—	—	—	—	—	100
8 mesi.....	Centri	2,98	4,73	10,70	10,20	9,45	6,96	10,20	8,46	36,32	—	—	—	—	—	100
	Altri Comuni..	1,55	4,46	8,33	10,56	8,63	8,82	11,82	8,14	37,69	—	—	—	—	—	100
	Totale ...	1,95	4,53	8,99	10,46	8,86	8,30	11,37	8,23	37,31	—	—	—	—	—	100
9 mesi.....	Centri	1,00	3,25	8,00	9,00	9,25	7,00	8,50	8,00	8,75	37,25	—	—	—	—	100
	Altri Comuni..	0,56	3,09	6,27	9,64	7,87	7,30	12,08	7,40	10,30	35,49	—	—	—	—	100
	Totale ...	0,68	3,13	6,74	9,47	8,24	7,22	11,11	7,56	9,88	35,97	—	—	—	—	100
10 mesi	Centri	1,49	4,74	6,98	7,73	5,49	4,99	11,97	6,73	7,98	8,23	33,87	—	—	—	100
	Altri Comuni..	0,51	2,03	6,00	7,53	5,49	6,10	10,99	4,38	9,56	10,07	37,34	—	—	—	100
	Totale ...	0,79	2,82	6,29	7,59	5,49	5,78	11,27	5,06	9,10	9,54	36,27	—	—	—	100
11 mesi	Centri	1,81	2,33	4,92	9,85	3,89	7,51	7,77	4,92	7,51	5,44	9,07	34,98	—	—	100
	Altri Comuni..	0,70	1,31	4,42	7,04	6,83	5,93	10,75	5,03	9,05	8,84	12,86	27,24	—	—	100
	Totale ...	1,01	1,59	4,56	7,82	6,01	6,37	9,92	5,00	8,62	7,89	11,81	29,40	—	—	100
TOTALE	Centri	11,69	12,31	14,26	12,89	9,35	8,42	8,48	5,98	5,86	4,50	3,77	2,99	—	—	100
	Altri Comuni..	10,44	10,24	12,84	13,46	9,99	8,35	9,66	6,24	6,37	5,27	4,61	2,53	—	—	100
	Totale ...	10,81	10,86	13,26	13,29	9,80	8,37	9,31	6,17	6,07	5,04	4,36	2,66	—	—	100

A II Bambini morti nel primo anno di vita, nel Regno, durante l'anno 1928, allevati con allattamento misto, distinti per età alla morte e per durata dell'allattamento al seno.

Cifre proporzionali dei morti secondo la durata dell'allattamento al seno per 100 bambini morti, in totale, nelle singole età.

Segue PROSPETTO LXXXVI.

ETA' ALLA MORTE		DURATA DELL'ALLATTAMENTO AL SENO											TOTALE		
		meno di un mese	1 mese	2 mesi	3 mesi	4 mesi	5 mesi	6 mesi	7 mesi	8 mesi	9 mesi	10 mesi		11 mesi	
Meno di un mese..	Centri	100,00	—	—	—	—	—	—	—	—	—	—	—	—	100
	Altri Comuni..	100,00	—	—	—	—	—	—	—	—	—	—	—	—	100
	Totale...	100,00	—	—	—	—	—	—	—	—	—	—	—	—	100
1 mese.....	Centri	19,62	80,38	—	—	—	—	—	—	—	—	—	—	—	100
	Altri Comuni..	24,91	75,09	—	—	—	—	—	—	—	—	—	—	—	100
	Totale...	22,84	77,16	—	—	—	—	—	—	—	—	—	—	—	100
2 mesi.....	Centri	7,93	21,64	70,43	—	—	—	—	—	—	—	—	—	—	100
	Altri Comuni..	11,05	18,42	70,53	—	—	—	—	—	—	—	—	—	—	100
	Totale...	9,92	19,58	70,50	—	—	—	—	—	—	—	—	—	—	100
3 mesi.....	Centri	5,51	12,99	13,98	67,52	—	—	—	—	—	—	—	—	—	100
	Altri Comuni..	4,69	15,48	14,30	65,53	—	—	—	—	—	—	—	—	—	100
	Totale...	5,00	14,55	14,18	66,27	—	—	—	—	—	—	—	—	—	100
4 mesi.....	Centri	3,49	9,91	12,29	11,56	62,75	—	—	—	—	—	—	—	—	100
	Altri Comuni..	3,22	9,16	15,79	13,25	58,58	—	—	—	—	—	—	—	—	100
	Totale...	3,31	9,42	14,58	12,67	60,02	—	—	—	—	—	—	—	—	100
5 mesi.....	Centri	3,14	9,22	12,79	13,00	7,13	54,72	—	—	—	—	—	—	—	100
	Altri Comuni..	2,70	6,29	12,57	12,57	10,78	55,09	—	—	—	—	—	—	—	100
	Totale...	2,84	7,24	12,64	12,71	9,60	54,97	—	—	—	—	—	—	—	100
6 mesi.....	Centri	1,86	6,49	11,69	10,39	7,79	6,31	55,47	—	—	—	—	—	—	100
	Altri Comuni..	2,07	5,22	11,03	11,92	9,56	6,31	53,89	—	—	—	—	—	—	100
	Totale...	1,99	5,66	11,26	11,39	8,95	6,31	54,44	—	—	—	—	—	—	100
7 mesi.....	Centri	2,24	5,23	8,97	13,46	7,29	5,80	7,29	49,72	—	—	—	—	—	100
	Altri Comuni..	2,08	4,16	9,37	12,20	7,57	9,18	9,27	46,17	—	—	—	—	—	100
	Totale...	2,14	4,52	9,23	12,63	7,47	8,04	8,61	47,36	—	—	—	—	—	100
8 mesi.....	Centri	1,60	3,92	5,53	9,98	8,38	4,10	9,45	6,24	50,80	—	—	—	—	100
	Altri Comuni..	1,57	3,14	8,98	10,37	9,42	6,54	11,07	6,02	42,89	—	—	—	—	100
	Totale...	1,58	3,39	7,85	10,25	9,07	5,74	10,54	6,09	45,49	—	—	—	—	100
9 mesi.....	Centri	1,43	4,47	5,90	8,23	5,37	5,72	5,37	6,62	6,93	49,91	—	—	—	100
	Altri Comuni..	0,81	3,22	6,98	8,77	7,07	7,16	11,82	5,64	6,54	41,99	—	—	—	100
	Totale...	1,02	3,64	6,62	8,59	6,50	6,68	9,67	5,97	6,68	44,63	—	—	—	100
10 mesi.....	Centri	1,10	2,38	5,12	7,31	5,48	5,12	8,78	4,02	5,12	5,48	50,09	—	—	100
	Altri Comuni..	0,33	2,14	5,69	7,42	6,10	5,61	9,73	6,76	5,69	6,18	44,35	—	—	100
	Totale...	0,57	2,21	5,51	7,39	5,91	5,45	9,43	5,91	5,51	5,97	46,14	—	—	100
11 mesi.....	Centri	0,86	2,81	5,63	6,06	4,33	3,90	6,49	3,25	3,90	3,68	7,57	51,52	—	100
	Altri Comuni..	0,64	1,73	4,20	6,66	5,02	6,57	9,12	5,84	7,39	6,29	7,03	39,51	—	100
	Totale...	0,71	2,05	4,62	6,48	4,81	5,78	8,35	5,07	6,35	5,52	7,19	43,07	—	100
TOTALE	Centri	11,10	11,55	12,09	12,84	9,79	7,16	8,36	6,28	6,20	5,46	5,18	3,99	—	100
	Altri Comuni..	9,93	9,26	12,38	12,53	10,38	8,70	9,69	6,62	6,17	5,29	5,31	3,74	—	100
	Totale...	10,33	10,04	12,28	12,63	10,18	8,18	9,24	6,50	6,18	5,35	5,27	3,82	—	100

CI Bambini morti nel primo anno di vita, nel Regno, durante l'anno 1927, allevati con allattamento misto distinti per età alla morte e per durata dell'allattamento al seno.

Cifre proporzionali a 1 000 bambini morti di ogni età e qualunque sia stata la durata dell'allattamento al seno.

Segue PROSPETTO LXXXVI.

ETÀ ALLA MORTE		DURATA DELL'ALLATTAMENTO AL SENO											TOTALE		
		meno di un mese	1 mese	2 mesi	3 mesi	4 mesi	5 mesi	6 mesi	7 mesi	8 mesi	9 mesi	10 mesi		11 mesi	
Meno di 1 mese...	Centri	65,34	—	—	—	—	—	—	—	—	—	—	—	—	65,34
	Altri Comuni..	58,25	—	—	—	—	—	—	—	—	—	—	—	—	58,25
	Totale...	60,35	—	—	—	—	—	—	—	—	—	—	—	—	60,35
1 mese	Centri	17,05	40,75	—	—	—	—	—	—	—	—	—	—	—	57,80
	Altri Comuni..	16,50	37,00	—	—	—	—	—	—	—	—	—	—	—	53,50
	Totale...	16,66	38,11	—	—	—	—	—	—	—	—	—	—	—	54,77
2 mesi	Centri	8,42	21,26	51,61	—	—	—	—	—	—	—	—	—	—	81,29
	Altri Comuni..	8,95	14,07	40,91	—	—	—	—	—	—	—	—	—	—	63,93
	Totale...	8,79	16,20	44,08	—	—	—	—	—	—	—	—	—	—	69,07
3 mesi	Centri	7,53	13,95	16,17	44,96	—	—	—	—	—	—	—	—	—	82,61
	Altri Comuni..	5,68	12,40	16,78	47,25	—	—	—	—	—	—	—	—	—	82,11
	Totale...	6,23	12,86	16,60	46,57	—	—	—	—	—	—	—	—	—	82,26
4 mesi	Centri	6,42	13,29	14,40	16,61	41,20	—	—	—	—	—	—	—	—	91,92
	Altri Comuni..	4,10	9,41	14,82	15,29	42,96	—	—	—	—	—	—	—	—	86,58
	Totale...	4,79	10,56	14,69	15,68	42,44	—	—	—	—	—	—	—	—	88,16
5 mesi	Centri	1,77	8,64	11,74	13,07	12,62	41,20	—	—	—	—	—	—	—	89,04
	Altri Comuni..	3,36	8,39	12,21	12,58	9,69	38,68	—	—	—	—	—	—	—	84,91
	Totale...	2,89	8,46	12,07	12,73	10,56	39,42	—	—	—	—	—	—	—	86,13
6 mesi	Centri	1,89	6,20	11,74	10,41	8,20	11,07	40,75	—	—	—	—	—	—	90,36
	Altri Comuni..	2,33	5,50	11,93	14,35	10,63	9,69	41,94	—	—	—	—	—	—	96,37
	Totale...	2,23	5,71	11,87	13,19	9,90	10,10	41,59	—	—	—	—	—	—	94,59
7 mesi	Centri	1,99	5,76	9,97	11,52	6,64	8,64	10,19	34,99	—	—	—	—	—	89,70
	Altri Comuni..	2,05	5,22	7,92	11,93	9,13	8,29	11,18	38,58	—	—	—	—	—	94,30
	Totale...	2,03	5,38	8,53	11,80	8,40	8,40	10,89	37,52	—	—	—	—	—	92,95
8 mesi	Centri	2,66	4,21	9,52	9,08	8,42	6,20	9,08	7,53	32,34	—	—	—	—	89,04
	Altri Comuni..	1,49	4,29	8,01	10,16	8,29	8,48	11,37	7,83	36,25	—	—	—	—	96,17
	Totale...	1,84	4,26	8,46	9,84	8,33	7,81	10,69	7,74	35,09	—	—	—	—	94,06
9 mesi	Centri	0,89	2,88	7,09	7,97	8,20	6,20	7,53	7,09	7,75	33,00	—	—	—	88,60
	Altri Comuni..	0,56	3,08	6,24	9,60	7,83	7,27	12,02	7,36	10,25	35,32	—	—	—	99,53
	Totale...	0,66	3,02	6,49	9,12	7,94	6,95	10,69	7,28	9,51	34,63	—	—	—	96,29
10 mesi.....	Centri	1,33	4,21	6,20	6,87	4,87	4,43	10,63	5,98	7,09	7,31	29,90	—	—	88,82
	Altri Comuni..	0,47	1,86	5,50	6,90	5,03	5,59	10,07	4,01	8,76	9,23	34,20	—	—	91,62
	Totale...	0,72	2,56	5,71	6,89	4,98	5,25	10,23	4,59	8,26	8,66	32,93	—	—	90,78
11 mesi.....	Centri	1,55	1,99	4,21	8,42	3,32	6,42	6,64	4,21	6,42	4,65	7,75	29,90	—	85,48
	Altri Comuni..	0,65	1,21	4,10	6,52	6,34	5,50	9,97	4,66	8,39	8,20	11,93	25,26	—	92,73
	Totale...	0,91	1,44	4,13	7,08	5,45	5,77	8,99	4,53	7,82	7,15	10,69	26,63	—	90,59
TOTALE	Centri	116,94	123,14	142,65	128,91	93,47	84,16	84,82	59,80	53,60	44,86	37,65	29,90	—	1.000,00
	Altri Comuni..	104,39	102,43	128,42	134,58	99,90	83,50	86,55	62,44	63,65	52,75	46,13	25,26	—	1.000,00
	Totale...	108,10	108,56	132,63	132,90	98,00	83,70	93,08	61,66	60,68	50,44	43,62	26,63	—	1.000,00

CII Bambini morti nel primo anno di vita, nel Regno, durante l'anno 1928, allevati con allattamento misto distinti per età alla morte e per durata dell'allattamento al seno.

Cifre proporzionali a 1 000 bambini morti di ogni età e qualunque sia stata la durata dell'allattamento al seno.

Segue PROSPETTO LXXXVI.

ETÀ ALLA MORTE		DURATA DELL'ALLATTAMENTO AL SENO											TOTALE	
		meno di un mese	1 mese	2 mesi	3 mesi	4 mesi	5 mesi	6 mesi	7 mesi	8 mesi	9 mesi	10 mesi		11 mesi
Meno di 1 mese..	Centri	74,59	—	—	—	—	—	—	—	—	—	—	—	74,59
	Altri Comuni..	64,24	—	—	—	—	—	—	—	—	—	—	—	64,24
	Totale...	67,76	—	—	—	—	—	—	—	—	—	—	—	67,76
1 mese.....	Centri	12,24	50,12	—	—	—	—	—	—	—	—	—	—	62,36
	Altri Comuni..	12,44	37,47	—	—	—	—	—	—	—	—	—	—	49,91
	Totale...	12,37	41,77	—	—	—	—	—	—	—	—	—	—	54,14
2 mesi.....	Centri	5,53	15,09	49,11	—	—	—	—	—	—	—	—	—	69,73
	Altri Comuni..	7,00	11,66	44,64	—	—	—	—	—	—	—	—	—	63,30
	Totale...	6,50	12,82	46,16	—	—	—	—	—	—	—	—	—	65,48
3 mesi.....	Centri	4,69	11,06	11,90	57,49	—	—	—	—	—	—	—	—	85,14
	Altri Comuni..	3,45	11,40	10,53	48,27	—	—	—	—	—	—	—	—	73,65
	Totale...	3,87	11,28	11,00	51,41	—	—	—	—	—	—	—	—	77,56
4 mesi.....	Centri	3,18	9,05	11,23	10,56	57,32	—	—	—	—	—	—	—	91,34
	Altri Comuni..	2,85	8,12	13,99	11,74	51,89	—	—	—	—	—	—	—	88,59
	Totale...	2,96	8,44	13,05	11,34	53,74	—	—	—	—	—	—	—	89,53
5 mesi.....	Centri	2,51	7,37	10,22	10,39	5,70	43,75	—	—	—	—	—	—	79,94
	Altri Comuni..	2,33	5,44	10,88	10,88	9,33	47,66	—	—	—	—	—	—	86,52
	Totale...	2,39	6,10	10,66	10,71	8,09	46,33	—	—	—	—	—	—	84,28
6 mesi.....	Centri	1,68	5,87	10,56	9,39	7,04	5,70	50,12	—	—	—	—	—	90,36
	Altri Comuni..	1,81	4,58	9,67	10,45	8,37	5,53	47,23	—	—	—	—	—	87,64
	Totale...	1,77	5,02	9,97	10,09	7,92	5,59	48,21	—	—	—	—	—	88,57
7 mesi.....	Centri	2,01	4,69	8,05	12,07	6,54	5,20	6,54	44,59	—	—	—	—	89,69
	Altri Comuni..	1,90	3,80	8,55	11,14	6,91	8,37	8,46	42,14	—	—	—	—	91,27
	Totale...	1,94	4,10	8,38	11,45	6,78	7,29	7,81	42,97	—	—	—	—	90,72
8 mesi.....	Centri	1,51	3,69	5,20	9,39	7,88	3,86	8,88	5,87	47,77	—	—	—	94,05
	Altri Comuni..	1,55	3,11	8,89	10,28	9,33	6,48	10,97	5,96	42,48	—	—	—	99,05
	Totale...	1,54	3,31	7,64	9,97	8,83	5,59	10,26	5,93	44,28	—	—	—	97,35
9 mesi.....	Centri	1,34	4,19	5,53	7,71	5,03	5,36	5,03	6,20	6,54	46,76	—	—	93,69
	Altri Comuni..	0,78	3,11	6,74	8,46	6,82	6,91	11,40	5,44	6,30	40,50	—	—	96,46
	Totale...	0,97	3,48	6,32	8,21	6,21	6,38	9,23	5,70	6,38	42,63	—	—	95,51
10 mesi.....	Centri	1,01	2,18	4,69	6,70	5,03	4,69	8,04	3,69	4,69	5,03	45,93	—	91,68
	Altri Comuni..	0,35	2,24	5,96	7,77	6,39	5,87	10,19	7,08	5,96	6,47	46,45	—	104,73
	Totale...	0,57	2,22	5,53	7,41	5,93	5,47	9,46	5,93	5,53	5,98	46,28	—	100,31
11 mesi.....	Centri	0,67	2,18	4,36	4,69	3,35	3,02	5,03	2,51	3,02	2,85	5,86	39,89	77,43
	Altri Comuni..	0,60	1,64	3,97	6,30	4,75	6,22	8,63	5,53	7,00	5,96	6,65	37,39	94,64
	Totale...	0,63	1,82	4,10	5,76	4,28	5,13	7,41	4,50	5,64	4,90	6,28	38,24	88,79
TOTALE	Centri	110,96	115,49	120,85	128,39	97,89	71,58	83,64	62,86	62,02	54,64	51,79	39,89	1000,00
	Altri Comuni..	99,30	92,57	123,82	125,29	103,79	87,04	96,88	66,15	61,74	52,93	53,10	37,39	1000,00
	Totale...	103,27	100,36	122,81	126,35	101,78	81,78	92,38	65,03	61,83	53,51	52,66	38,24	1000,00

CAPO IX.

ECCEDENZA DEI NATI VIVI SUI MORTI.

REGNO E CONFRONTI INTERNAZIONALI.

L'eccedenza dei nati vivi sui morti nel Regno, nel triennio 1926-28, confrontata con la media del 1912-14, fu:

	Cifre assolute	Quozienti per 1000 abitanti
1912-14	475.816	13,43
1926	414.280	10,29
1927	453.929	11,18
1928	426.662	10,41

La cifra assoluta dell'eccedenza dei nati vivi sui morti risulta nel 1928, nonostante l'annessione delle nuove provincie, minore di circa 49 000 della media del 1912-14 nel vecchio confine, ed è inferiore di circa 27 000 alla cifra del 1927. Questo peggioramento, in confronto al 1927, è dovuto esclusivamente al minor numero di nascite del 1928, perchè la cifra dei morti è pressochè la stessa nelle due annate. Il quoziente per 1000 abitanti tende a decrescere, salvo lievi oscillazioni annuali, in confronto a quello del periodo prebellico, perchè la diminuzione della mortalità non basta più a compensare quella più rapida della natalità.

Comparata con quella di altri Stati europei, l'eccedenza dei nati vivi in Italia è tuttora tra le più alte, pur restando molto al disotto del forte aumento naturale che si verifica negli Stati orientali per effetto delle quote molto elevate della natalità. Nel 1928, tra gli Stati europei, il massimo d'aumento naturale spetta all'Ucraina (poichè i dati della Russia sono incompleti), il minimo alla Francia. Negli Stati extra-europei, il massimo d'aumento naturale è dato dal Cile, il minimo dagli Stati Uniti d'America, e si nota anche che, generalmente, l'eccedenza dei nati è maggiore nei paesi extra-europei qui considerati:

Eccedenza dei nati vivi sui morti.

(Quozienti per 1000 abitanti, durante il 1928, negli Stati sottoindicati).

R. S. F. S. R. (dati incompleti).....	24,9	Canada	13,2	Germania	7,0
Ucraina	21,3	Confederazione Australiana	11,9	Norvegia	6,9
Cile	18,7	Spagna	11,2	Scozia	6,5
Egitto	17,1	Nuova Zelanda.....	11,1	Lettonia	6,2
Polonia.....	15,9	Italia	10,4	Svizzera.....	5,3
Bulgaria	15,3	Ungheria	9,1	Belgio	5,1
Romania.....	15,1	Danimarca	8,6	Inghilterra e Galles..	5,0
Giappone	14,5	Cecoslovacchia	8,1	Svezia.....	4,0
Portogallo	14,1	Finlandia	8,0	Austria	3,1
Paesi Bassi	13,7	Stati Uniti d'America		Estonia	2,0
Lituania	13,2	(42 Stati).....	7,7	Francia	1,7

Se si confrontano i quozienti dati nella pagina precedente con quelli della natalità e della mortalità dai quali risultano, si vede che quote massime di aumento naturale coincidono quasi sempre con una natalità e una mortalità molto elevate, e, per converso, quote basse di aumento naturale si accompagnano a natalità e mortalità parimenti basse. Questa constatazione consente di affermare che, nelle attuali condizioni sociali ed economiche, il fattore natalità determina l'intensità dell'aumento naturale, molto più del fattore mortalità.

COMPARTIMENTI DEL REGNO.

Nel prospetto seguente è data l'eccedenza dei nati vivi sui morti nei singoli compartimenti del Regno, durante gli anni 1926, 1927 e 1928.

Eccedenza dei nati vivi sui morti nei compartimenti e nel Regno durante gli anni dal 1926 al 1928.

PROSPETTO LXXXVII.

COMPARTIMENTI	Cifre proporzionali a 1000 abitanti								
	1926			1927			1928		
	Secondo la circoscrizione territoriale al 31 dicembre 1928								
	Nel complesso del Centri	Nel complesso degli altri Comuni	Nel compartimento	Nel complesso del Centri	Nel complesso degli altri Comuni	Nel compartimento	Nel complesso del Centri	Nel complesso degli altri Comuni	Nel compartimento
Piemonte.....	-1,86	3,94	2,32	-0,16	5,27	3,73	-0,14	4,30	3,03
Liguria.....	2,00	5,38	3,37	1,80	5,92	3,45	1,44	6,35	3,39
Lombardia.....	1,62	9,84	7,24	2,87	11,96	9,04	2,50	10,17	7,67
Venezia Tridentina.....	4,59	8,56	7,70	5,21	10,25	9,14	4,25	8,80	7,79
Veneto.....	5,81	16,86	14,50	7,55	18,53	16,17	6,39	16,98	14,68
Venezia Giulia e Zara.....	1,25	12,22	7,42	1,62	13,57	8,32	0,53	11,47	6,63
Emilia.....	2,95	13,10	9,73	4,20	14,34	10,93	3,47	12,65	9,53
Toscana.....	3,70	9,98	7,91	3,86	10,42	8,24	3,72	9,59	7,62
Marche.....	6,77	14,33	12,65	8,36	16,03	14,31	7,20	14,70	13,00
Umbria.....	7,39	13,76	12,10	8,32	14,38	12,79	6,01	12,33	10,66
Lazio.....	9,84	14,52	12,42	9,97	15,50	12,98	10,25	14,16	12,34
Abruzzi e Molise.....	10,57	13,95	13,51	10,26	14,56	14,00	10,85	12,72	12,48
Campania.....	10,18	16,35	13,52	11,38	17,21	14,52	11,15	15,75	13,62
Puglie.....	12,98	13,95	13,33	13,88	17,20	15,08	12,61	16,89	14,16
Basilicata.....	14,77	13,96	14,11	17,21	16,20	16,39	15,79	15,84	15,83
Ca'abrie.....	13,52	15,99	15,54	12,46	16,15	15,47	13,72	14,77	14,57
Sicilia.....	10,03	13,92	11,20	9,58	11,95	10,29	10,75	12,45	11,26
Sardegna.....	11,50	13,24	12,93	11,36	11,67	11,61	14,21	14,68	14,59
REGNO ...	6,84	12,36	10,29	7,45	13,45	11,18	7,32	12,32	10,41

L'eccedenza dei nati vivi sui morti, nei tre anni presi in esame, risulta minore nel complesso dei Centri del Regno in confronto a quella del complesso degli altri Comuni. Essa ha subito nell'anno 1928 una diminuzione, sia nei Centri, sia negli altri Comuni, rispetto al 1927.

Nei singoli compartimenti, il massimo di eccedenza si nota, per il 1926 e per il 1927, nelle Calabrie, nel Veneto e nella Basilicata, e, nel 1928, il massimo è raggiunto dagli stessi compartimenti, ai quali si aggiunge la Sardegna.

Il minimo si nota, nei tre anni presi in esame, nel Piemonte e nella Liguria.

Nell'esame dell'eccedenza nei Centri dei singoli compartimenti, si nota che essa è negativa per i Centri del Piemonte, in tutti e tre gli anni, col massimo nell'anno 1926 e il minimo nel 1928. Il minimo dell'eccedenza positiva è raggiunto, per tutti e tre gli anni, dalla Venezia Giulia e Zara, dalla Lombardia e dalla Liguria.

I massimi si hanno, per il 1926 e 1927, nella Basilicata, nelle Calabrie e nelle Puglie, nell'anno 1928 il massimo è raggiunto dagli stessi compartimenti, ai quali si aggiunge la Sardegna.

Per il complesso degli altri Comuni, il massimo, per i tre anni in esame, è dato dal Veneto, cui seguono, nel 1926, la Campania e le Calabrie; nel 1927, la Campania e le Puglie; nel 1928, le Puglie, la Basilicata e la Campania. Il minimo, per i tre anni, è dato dal Piemonte, cui segue, egualmente per tutti e tre gli anni, la Liguria.

Nel prospetto seguente è data l'eccedenza dei nati vivi sui morti per gli anni 1926, 1927 e 1928 nei Comuni con più di 100000 abitanti e nei Centri ripartiti in tre gruppi.

Eccedenza dei nati vivi sui morti, durante gli anni 1926, 1927 e 1928, nei Comuni aventi più di 100 000 abitanti, nei 300 Comuni che, al 1° dicembre 1921, avevano un centro di popolazione superiore a 10 000 abitanti, ripartiti in tre gruppi, e nei rimanenti Comuni del Regno.

PROSPETTO LXXXVIII.

COMUNI aventi più di 100 000 abitanti presenti al- la data del censi- mento del 1° dicem- bre 1921	Cifre proporzionali a 1 000 abitanti			GRUPPI DI COMUNI	Cifre proporzioni a 1 000 abitanti					
	1926	1927	1928		1926	1927	1928			
	Secondo la circoscri- zione territoriale al 31 dicembre 1928				Secondo la circo- scrizione terri- toriale al 31 di- cembre 1928					
Napoli	7,26	8,46	8,90	Comuni che al 1° dicembre 1921 avevano un Centro di popo- lazione superiore a 10000 abitanti, classificati nei tre seguenti gruppi.	1° Nei 170 Comuni, nei quali la popolazione dei centri era in proporzione fra 800 e 1 000 per 1000 della popolazione totale dei Comuni stessi	7,54	8,07	8,01		
Milano	1,30	2,26	1,77							
Roma	9,74	9,77	10,27							
Genova	1,47	1,35	1,02							
Torino	2,56	0,55	0,37							
Palermo	8,58	8,04	9,02							
Catania	7,47	10,67	10,15							
Firenze	0,73	1,28	0,52							
Venezia	6,51	8,54	7,40							
Trieste	0,76	0,47	0,30							
Bologna	1,52	0,11	0,98							
Messina	4,75	9,23	10,36							
Bari delle Puglie.....	18,42	15,29	18,84						2° Nei 98 Comuni, in cui tale proporzione era compresa fra 500 e 799 per 1 000	5,32
Livorno	3,01	3,27	3,20							
Padova	4,43	6,03	6,48							
Ferrara	7,55	6,22	6,95							
Taranto	12,09	12,27	11,40							
Brescia	0,69	3,51	2,81							
TOTALE dei 300 Comuni ...				6,84	7,45	7,32				
Nei rimanenti Comuni del Regno.....				12,36	13,45	12,32				
NEL COMPLESSO dei Comuni del Regno ...				10,29	11,18	10,41				

L'eccedenza dei nati vivi sui morti è negativa nelle città di Torino, di Firenze e di Bologna, per i tre anni presi in esame, e di Trieste, soltanto per l'anno 1928. La massima eccedenza si nota a Bari, per i tre anni considerati.

L'eccedenza dei nati nei Centri ripartiti nei tre gruppi, a seconda della proporzione della popolazione del Centro sulla popolazione totale del Comune stesso, per tutti e tre gli anni in esame, è massima nei 32 Comuni in cui tale proporzione è minore del 500 per mille, ed è minima nel gruppo in cui tale proporzione è compresa fra 500 e 799 per mille, con un andamento analogo a quello notato a proposito della natalità.

APPENDICE

CORRADO GINI.

**SULLA DETERMINAZIONE DEL NUMERO MEDIO
DEI FIGLI LEGITTIMI PER MATRIMONIO**

**Sulla determinazione del numero medio dei figli legittimi
per matrimonio.**

La determinazione del numero medio dei figli legittimi per matrimonio ha sempre costituito uno dei problemi più importanti della demografia.

La misura esatta si ottiene domandando, alla morte degli individui coniugati o vedovi, il numero dei figli che essi hanno avuto. Ma i dati raccolti con questo metodo presentano l'inconveniente di rispecchiare la fecondità della popolazione in un periodo che è già da molto tempo oltrepassato.

Altro metodo è quello di richiedere, in corrispondenza dei censimenti o di rilevazioni occasionali, il numero dei figli avuti dalle persone coniugate o vedove viventi.

I dati così raccolti non permettono però di conoscere il numero totale dei figli, in quanto molti matrimoni vi sono che all'epoca della rilevazione non hanno ancora chiuso la loro proliferazione. D'altra parte, si erra in senso opposto se, come talvolta si fa, ci si limita, per eliminare tale inconveniente, a considerare solo i matrimoni che hanno una lunga durata, per esempio 20 o 25 anni, oppure quelli in cui la donna ha oltrepassato l'età riproduttiva, perchè, con siffatti procedimenti, si vengono a trascurare i matrimoni che hanno avuto una corta durata o tutti quelli che si sono sciolti prima che la donna abbia oltrepassato l'età riproduttiva.

D'altra parte, questo metodo presenta anche l'inconveniente di fornire dati solo a intervalli di tempo più o meno lunghi, in corrispondenza dei censimenti o di rilevazioni occasionali.

Per avere, sul numero medio dei figli per matrimonio, dati continuativi, o quanto meno a brevi intervalli, e tali da rispecchiare le condizioni attuali di fecondità della popolazione, si usa perciò di ragguagliare i nati legittimi di un anno al numero dei matrimoni dello stesso anno, oppure a quelli dell'anno immediatamente precedente o ancora a quelli di un anno anteriore, per esempio ai matrimoni di 5 o di 6 o di 8 anni prima. Questo intervallo di 5, di 6 o di 8 anni corrisponde all'intervallo medio che, dalle rilevazioni dei vari Paesi, è risultato intercedere tra il matrimonio e la nascita dei figli legittimi (1).

Il fondamento del metodo anzidetto può parere intuitivo, ma, in realtà riesce difficile darne una giustificazione, a meno che non si ricorra a ipotesi molto lontane dal vero.

In ogni modo, è certo che esso non può applicarsi in periodi di forti variazioni nel numero annuale dei matrimoni, come sono stati quelli della guerra e dell'immediato dopoguerra.

(1) Cfr. C. GINI. *L'ammontare e la composizione della ricchezza delle nazioni*. Torino, Bocca, 1914, pag. 75.

Un progresso notevole sopra detto metodo rappresenta quello che verremo ora esponendo. Si basa esso su di un principio, a cui ho fatto altra volta ricorso al fine di misurare la mortalità della prima infanzia nei successivi mesi della guerra (1) e di cui studi successivi confermarono il fondamento e fornirono altre applicazioni (2).

Il metodo presuppone di conoscere le frequenze con cui le nascite di ciascun anno provengono dai matrimoni dello stesso anno e di ognuno degli anni precedenti, nell'ipotesi che i matrimoni dei successivi anni non variassero di numero.

Determinate tali frequenze, esse possono adottarsi come pesi da attribuirsi ai numeri dei matrimoni verificatisi nello stesso anno e negli anni precedenti a quello a cui si riferiscono i nati legittimi, al fine di ottenere il numero medio dei matrimoni a cui detti nati legittimi debbono raggugiarsi.

Una ricerca, appositamente eseguita, per i nati vivi legittimi nell'anno 1927 permette di determinare quanti di essi provenivano dai matrimoni celebrati nello stesso anno e quanti dai matrimoni di ciascuno degli anni anteriori fino al 1891, l'anno più distante che contribuisce alle nascite vive legittime del 1927.

È facile poi eliminare, dai dati risultanti da tale spoglio, l'influenza del diverso numero annuale dei matrimoni verificatisi dal 1927 al 1891. Basta infatti, a tal fine, moltiplicare il numero dei nati vivi legittimi del 1927 provenienti dai matrimoni di un anno, per il rapporto del numero dei matrimoni celebrati nel 1927 al numero di quelli celebrati in detto anno.

Vennero in tal modo determinate le frequenze (relative) con cui i nati vivi legittimi del 1927 sarebbero derivati dai matrimoni dello stesso anno o da quelli di ciascuno degli anni antecedenti, nell'ipotesi che il numero dei matrimoni fosse stato uguale per tutti gli anni.

Tali frequenze risentono però l'influenza di fattori di perturbazione, in parte accidentali, in parte sistematici; fattori accidentali, derivanti dal numero dei casi, che è limitato e va restringendosi quanto più cresce l'intervallo tra l'anno del matrimonio e quello della nascita; fattori sistematici, per effetto delle perturbazioni apportate alla prolificità dei matrimoni dalle particolari condizioni degli anni della guerra e del dopoguerra. Effettivamente, il diagramma che rappresenta le anzidette frequenze mostra irregolarità, le quali mettono in luce come la fecondità risulti notevolmente bassa per i matrimoni del quadriennio dal 1915 al 1918 e invece alquanto elevata per quelli del successivo biennio 1919-20. Anche per i matrimoni del quadriennio 1911-14,

(1) Cfr. C. GINI. *Sulla mortalità infantile durante la guerra*, in « Atti della Società Italiana di Ostetricia e Ginecologia », Vol. XIX, 1919, riprodotto in *Problemi sociologici della guerra*. Bologna, Zanichelli, 1921.

(2) Cfr. L. GALVANI. *Calcolo delle probabilità di morte in generale e applicazione alla misura della mortalità infantile nella popolazione italiana dal 1873 in poi*, in « Annali di Statistica », serie VI, Vol. XVII, 1931.

antecedente alla guerra, le frequenze sembrano risultare più alte di quanto, in base ad un andamento regolare della curva, sarebbe stato da attendersi.

Una perequazione grafica, eseguita dal Reparto Studi e Cartografia sulle frequenze osservate, a partire dal 2° anno prima di quello della nascita, ha permesso di correggere, in modo approssimativo, tali irregolarità.

La colonna 1 della tavola I mostra le frequenze (p) moltiplicate per 100 che da tale perequazione sono risultate (1).

La colonna 2 contiene il numero (m) dei matrimoni per i singoli anni dal 1930 al 1899 negli attuali confini del Regno d'Italia (2).

La colonna 3 indica il prodotto ($p.m$) di tale numero per le frequenze di cui alla colonna 1.

TAVOLA I.

Anno del matrimonio (x)	Frequenza (per 100) con cui i nati vivi legittimi nel 1930 provengono dai matrimoni cele- brati nell'anno x (100 p)	Numero dei matrimoni (m)	Prodotti (p. m.)	Anno del matrimonio (x)	Frequenza (per 100) con cui i nati vivi legittimi nel 1930 provengono dai matrimoni cele- brati nell'anno x (100 p)	Numero dei matrimoni (m)	Prodotti (p. m.)
1930.....	4,43	301.480	13.355,56	1914.....	2,14	262.844	5.624,86
1929.....	14,01	237.800	40.320,78	1913.....	1,89	275.165	5.200,62
1928.....	8,89	235.248	25.358,55	1912.....	1,69	275.802	4.661,05
1927.....	8,00	302.564	24.205,12	1911.....	1,44	271.155	3.904,63
1926.....	7,16	295.566	21.162,53	1910.....	1,19	280.142	3.333,69
1925.....	6,46	295.769	19.106,68	1909.....	0,95	277.569	2.636,91
1924.....	5,81	306.830	17.826,82	1908.....	0,74	295.174	2.184,29
1923.....	5,27	334.306	17.617,93	1907.....	0,54	270.952	1.463,14
1922.....	4,82	365.460	17.615,17	1906.....	0,38	271.793	1.032,81
1921.....	4,42	443.149	19.587,19	1905.....	0,27	266.659	719,98
1920.....	4,02	530.073	21.308,93	1904.....	0,16	258.165	413,06
1919.....	3,68	346.481	12.750,50	1903.....	0,11	247.236	271,96
1918.....	3,33	111.644	3.717,75	1902.....	0,05	247.458	123,73
1917.....	2,98	103.087	3.071,99	1901.....	0,03	241.698	72,51
1916.....	2,68	110.328	2.956,79	1900.....	0,01	242.464	24,25
1915.....	2,44	193.516	4.721,79	1899.....	0,01	245.522	24,55
							296.376,12

Il totale dei prodotti indicati alla colonna 3 (che risulta uguale a 296.376) rappresenta il numero dei matrimoni al quale si deve ragguagliare il numero dei nati vivi legittimi del 1930 (= 1.039.713), al fine di ottenere la media dei nati vivi legittimi per matrimonio. Lo chiameremo *numero virtuale dei matrimoni per i nati vivi legittimi del 1930*. La media dei nati vivi legittimi per matrimonio risulta, pel 1930, = 3,51.

Un calcolo analogo per gli anni precedenti, fino al 1903, porta ai risultati esposti nella colonna 1 della tavola II.

(1) Le frequenze al di là del 31° anno prima di quello della nascita non raggiungono i 5 centomillesimi e furono pertanto trascurate.

(2) Il numero dei matrimoni negli attuali confini è noto con esattezza solo a partire dal 1924; per gli anni anteriori, il loro numero è stato calcolato in base all'ipotesi che i matrimoni celebrati nei territori annessi stessero al totale nella stessa proporzione che si è riscontrata nel quinquennio 1924-28.

L'applicazione, qui fatta, del metodo proposto è solo approssimativa. Da una parte, infatti, noi abbiamo applicato alle nascite di tutti gli anni 1903-30 le stesse frequenze, ciò che implica l'ipotesi che le frequenze con cui le nascite avvenute in un certo anno provengono dai matrimoni dello stesso anno o dai matrimoni di ciascuno degli anni anteriori, siano rimaste costanti nel periodo considerato; d'altra parte, tali frequenze sono state determinate in base alle sole nascite del 1927, mentre sarebbe stato preferibile prendere in considerazione tutte le nascite del periodo 1903-30. È poi ovvio che la eliminazione dei fattori di perturbazione delle frequenze osservate, eseguita mediante la perequazione grafica accennata, non può essere perfetta. Dirò, anzi, che la perequazione eseguita non mi soddisfa a pieno e mi riprometto, perciò, di riprenderla in una successiva ricerca più particolareggiata (1). È da prevedersi però che i risultati non potranno variare sensibilmente. E, a parte siffatti particolari di esecuzione, è, in ogni modo, certo che il metodo qui proposto, pur nella forma approssimativa della sua applicazione, segna un progresso notevole in confronto agli altri procedimenti in uso per seguire le variazioni annuali della fecondità.

Mettiamo a confronto i risultati da noi ottenuti con quelli che si otterrebbero con altri metodi.

Esaminiamo anzitutto il comportamento dei coefficienti di natalità generale.

Nella tavola II sono indicati per gli anni dal 1903 al 1930 anche i coefficienti di natalità generale (col. 3) e i relativi numeri indici (col. 4).

TAVOLA II.

ANNI	Nati vivi legittimi per matrimonio		Natalità generale		ANNI	Nati vivi legittimi per matrimonio		Natalità generale	
	Media	Numero indice (3) 3,89 = 100	Coefficiente ‰ abitanti	Numero indice 29,12=100		Media	Numero indice (3) 3,89 = 100	Coefficiente ‰ abitanti	Numero indice 29,12=100
	1	2	3	4		1	2	3	4
1930 (2).....	3,51	90,18	26,7	91,69	1916.....	3,54	90,98	24,0	82,42
1929.....	3,32	85,40	25,6	87,91	1915.....	4,22	108,46	30,5	104,74
1928.....	3,42	88,02	26,7	91,69	1914.....	4,16	107,04	31,0	106,46
1927.....	3,50	89,90	27,5	94,44	1913.....	4,21	108,28	31,7	108,86
1926.....	3,51	90,31	27,7	95,12	1912.....	4,28	109,95	32,4	111,26
1925.....	3,55	91,31	28,4	97,53	1911.....	4,14	106,30	31,5	108,17
1924.....	3,60	92,47	29,0	99,59	1910.....	4,36	112,08	33,3	114,35
1923.....	3,73	95,81	30,0	103,02	1909.....	4,29	110,26	32,7	112,29
1922.....	3,84	98,74	30,8	105,77	1908.....	4,45	114,20	33,7	115,73
1921.....	3,95	101,52	30,3	104,05	1907.....	4,19	107,74	31,7	108,86
1920.....	4,65	119,56	31,8	109,20	1906.....	4,27	109,72	32,1	110,23
1919.....	3,54	90,98	21,4	73,49	1905.....	4,37	112,37	32,7	112,29
1918.....	2,99	76,84	18,1	62,16	1904.....	4,42	113,52	32,9	112,98
1917.....	3,07	78,95	19,5	66,96	1903.....	4,26	109,38	31,7	108,86

(1) Vedi la memoria *Di un procedimento per la determinazione del numero medio dei figli legittimi per matrimonio*, che sarà pubblicata negli «Atti del Congresso Internazionale per gli studi sulla popolazione» dal Comitato Italiano per lo studio dei problemi della popolazione. (Roma — Via delle Terme Diocleziane, 10).

(2) I dati dal 1924 al 1930 si riferiscono al territorio attuale, quelli prima del 1924 al territorio prebellico. Per gli anni dal 1918 al 1923 furono eseguite le medie dei nati vivi per matrimonio anche per il territorio attuale, ciò che ha permesso di riscontrare che esse differiscono di ben poco da quelle del territorio prebellico. Le prime restano inferiori di 1 o 2 centesimi, per es.: per il 1923, la media risulta 3,71 invece di 3,73; per il 1922, 3,83 invece di 3,84.

(3) I numeri indici della col. 2 furono calcolati su medie di 3 cifre decimali, di cui la terza fu tralasciata alla col. 1.

Il confronto tra questi numeri indici e quelli relativi al numero medio dei nati vivi legittimi per matrimonio (col. 2) mostra come, fino al 1914, le oscillazioni dei due indici sieno concordanti; ma la discordanza già si inizia nel 1915, in cui il numero medio dei nati vivi legittimi per matrimonio cresce, mentre la natalità generale diminuisce, e si accentua poi durante la guerra, in cui la diminuzione dei coefficienti di natalità, pur seguendo lo stesso andamento di quella del numero dei figli per matrimonio, risulta molto più accentuata. Al contrario, nel 1920, l'indice del numero medio dei figli per matrimonio si eleva più che quello della natalità, mentre, per gli anni successivi, ne resta notevolmente al disotto, finchè la differenza si attenua e quasi scompare negli ultimi due anni. Nel periodo postbellico, la discesa appare più regolare per il numero medio dei figli per matrimonio che per i coefficienti di natalità generale.

Per rendersi conto di queste differenze, giova confrontare, per i singoli anni, col numero virtuale dei matrimoni, il numero dei nati vivi legittimi. Mentre il rapporto tra questi due numeri fornisce, infatti, il numero medio dei figli legittimi, da noi assunto a misura della fecondità dei matrimoni, il secondo numero sostanzialmente si uniforma, nell'andamento generale, e più nelle sue oscillazioni entro brevi periodi di tempo, all'andamento e alle oscillazioni del coefficiente di natalità generale, per modo che il diverso comportarsi di anno in anno del numero virtuale dei matrimoni e del numero dei nati vivi legittimi è atto a spiegare le differenze tra il numero medio dei figli legittimi per matrimonio da noi calcolato e il coefficiente di natalità generale.

Il fatto che il numero medio dei nati vivi legittimi per matrimonio cresce nel 1915, mentre non cresce il coefficiente di natalità generale, appare essenzialmente dovuto alla diminuzione, forte nel 1914 e fortissima nel 1915, dei matrimoni registrati, diminuzione che si riflette sopra il numero virtuale dei matrimoni di quest'ultimo anno.

Gli effetti immediati della guerra si fanno sentire sia sul numero dei nati vivi legittimi che sul numero virtuale dei matrimoni, ma meno intensamente su quest'ultimo, in quanto esso largamente dipende dal numero dei matrimoni registrati negli anni precedenti; perciò il rapporto dei nati vivi legittimi al numero virtuale dei matrimoni diminuisce, durante la guerra, meno del coefficiente di natalità.

Per ragioni analoghe, il numero virtuale dei matrimoni tocca il minimo, anzichè nel 1918, come avviene per il numero dei nati vivi legittimi e per il coefficiente di natalità generale, nel 1919; e nel 1920 esso è ancora al disotto del normale, per modo che in quest'anno il numero medio dei nati vivi legittimi per matrimonio risulta aumentato ancor più del coefficiente di natalità generale.

Viceversa, negli anni successivi, il numero virtuale dei matrimoni si eleva, in quanto risente l'influenza del numero eccezionale di matrimoni contratti dal 1919 al 1922; ciò fa sì che l'indice relativo al numero medio dei nati vivi legittimi per matrimonio resti al disotto dell'indice relativo al coefficiente di natalità generale.

Nella tavola III si possono trovare, per ciascun anno, il numero dei matrimoni registrati, il numero virtuale dei matrimoni e il numero dei nati vivi legittimi, accompagnati dai relativi indici.

TAVOLA III.

ANNI	Matrimoni registrati		Matrimoni virtuali		Nati vivi legittimi	
	numero	indice (1)	numero	indice (2)	numero	indice (3)
1930 (4).....	301.480	113,99	296.376	121,38	1.039.713	105,06
1929.....	287.800	108,81	296.000	121,23	983.363	99,36
1928.....	285.248	107,85	297.308	121,76	1.018.072	102,87
1927.....	302.564	114,40	296.812	121,56	1.037.878	104,87
1926.....	295.566	111,75	296.487	121,43	1.041.485	105,23
1925.....	295.769	111,83	297.072	121,67	1.055.319	106,63
1924.....	306.830	116,01	297.610	121,89	1.070.596	108,18
1923 (4).....	320.834	121,30	283.970	116,30	1.053.233	106,93
1922.....	350.969	132,70	280.266	114,78	1.076.610	108,78
1921.....	425.682	160,95	269.559	110,40	1.064.414	107,55
1920.....	508.834	192,39	237.373	97,22	1.103.946	111,55
1919.....	332.576	125,74	207.795	85,10	735.388	74,31
1918.....	107.131	40,51	208.372	85,34	622.861	62,94
1917.....	98.920	37,40	221.344	90,65	679.726	68,68
1916.....	105.882	40,03	238.678	97,75	844.742	85,36
1915.....	185.675	70,20	251.477	102,99	1.060.937	107,20
1914.....	252.187	95,35	254.880	104,39	1.061.278	107,23
1913.....	264.235	99,90	254.095	104,06	1.070.263	108,14
1912.....	264.657	100,06	252.421	103,38	1.079.669	109,09
1911.....	260.198	98,38	251.433	102,97	1.039.559	105,04
1910.....	269.024	101,72	249.477	102,17	1.087.795	109,91
1909.....	266.334	100,70	247.474	101,35	1.061.362	107,24
1908.....	283.160	107,06	243.411	99,69	1.022.087	109,34
1907.....	260.104	98,34	240.213	98,38	1.006.762	101,73
1906.....	260.780	98,60	237.518	97,28	1.013.816	102,44
1905.....	255.873	96,74	234.667	96,11	1.025.663	103,64
1904.....	247.808	93,69	232.198	95,10	1.025.278	103,60
1903.....	237.211	89,69	231.003	94,61	982.922	99,32

(1) Fatto = 100 il numero medio (264.487) dei matrimoni registrati.

(2) Fatto = 100 il numero medio (244.170) dei matrimoni virtuali.

(3) Fatto = 100 il numero medio (989.680) dei nati vivi legittimi.

(4) Dati per il territorio attuale dal 1924 al 1930; per il territorio prebellico, prima del 1924.

Nella tavola IV sono, poi, poste a confronto, colla media dei nati vivi legittimi per matrimonio ottenuta col nostro metodo per i singoli anni, le medie dei nati vivi legittimi, ottenute ragguagliando, invece, i nati vivi legittimi ai matrimoni dello stesso anno, dell'anno precedente, di 6 o di 8 anni prima.

L'andamento delle varie serie di dati della tavola IV risulta molto diverso, e ciò non solo per il periodo bellico e postbellico, ma anche per il periodo antebellico.

Potrebbe — è vero — obbiettarsi che il metodo di ragguagliare il numero dei nati vivi legittimi ai matrimoni dello stesso anno o dell'anno precedente o di qualche anno anteriore, è per lo più usato per intervalli di tempo abbastanza lunghi — per esempio, quinquennali — piuttosto che per anni singoli.

TAVOLA IV.

ANNI	Numero medio dei nati vivi legittimi per matrimonio per singoli anni, ottenuto ragguagliando il numero dei nati vivi legittimi al numero dei matrimoni					ANNI	Numero medio dei nati vivi legittimi per matrimonio per singoli anni, ottenuto ragguagliando il numero dei nati vivi legittimi al numero dei matrimoni				
	virtuali	registrati					virtuali	registrati			
		nello stesso anno	nell'anno precedente	6 anni prima	8 anni prima			nello stesso anno	nell'anno precedente	6 anni prima	8 anni prima
1930 (1).....	3,51	3,45	3,61	3,39	2,85	1916.....	3,54	7,98	4,55	3,14	2,98
1929.....	3,32	3,42	3,45	2,94	2,22	1915.....	4,22	5,71	4,21	3,98	4,08
1928.....	3,42	3,57	3,37	2,79	1,92	1914.....	4,16	4,21	4,02	3,75	4,07
1927.....	3,50	3,43	3,51	2,34	3,00	1913.....	4,21	4,05	4,04	4,12	4,18
1926.....	3,51	3,52	3,52	1,97	9,33	1912.....	4,28	4,08	4,15	4,14	4,36
1925.....	3,55	3,57	3,44	3,05	10,24	1911.....	4,14	4,00	3,86	4,06	4,38
1924.....	3,60	3,49	3,20	9,59	9,70	1910.....	4,36	4,04	4,08	4,39	4,58
1923 (1).....	3,73	3,30	3,02	10,70	5,70	1909.....	4,29	3,99	3,75	4,47	4,52
1922.....	3,84	3,07	2,53	10,17	4,27	1908.....	4,45	3,82	4,16	4,56	4,65
1921.....	3,95	2,50	2,09	5,73	4,08	1907.....	4,19	3,87	3,86	4,29	4,27
1920.....	4,65	2,17	3,32	4,38	4,17	1906.....	4,27	3,89	3,96	4,36	4,62
1919.....	3,54	2,21	6,86	2,78	2,83	1905.....	4,37	4,01	4,14	4,35	4,48
1918.....	2,99	5,81	6,30	2,35	2,32	1904.....	4,42	4,14	4,32	4,67	4,61
1917.....	3,07	6,87	6,42	2,61	2,55	1903.....	4,26	4,14	4,14	4,29	4,31

(1) A partire dal 1924, i dati si riferiscono al territorio attuale; prima di quest'anno al territorio prebellico.

La tavola V, dove i calcoli sono stati eseguiti per quadrienni, mostra però come, anche in questo modo, i risultati presentino differenze notevoli da quelli ottenuti col metodo da noi proposto, il quale, pertanto, non appare sostituibile con gli altri metodi in uso.

Chiuderemo queste osservazioni metodologiche, augurandoci che, del metodo qui proposto, possano farsi applicazioni estese per altri Paesi, dopo di avere naturalmente determinato, per ciascuno di essi, le frequenze con cui le nascite di un certo anno provengono dai matrimoni dello stesso anno o degli anni precedenti.

TAVOLA V.

Quadrienni	Numero medio dei figli nati vivi legittimi per matrimonio per successivi quadrienni, ottenuto ragguagliando il numero dei nati vivi legittimi al numero dei matrimoni					Quadrienni	Numero medio dei figli nati vivi legittimi per matrimonio per successivi quadrienni, ottenuto ragguagliando il numero dei nati vivi legittimi al numero dei matrimoni				
	virtuali	registrati					virtuali	registrati			
		nello stesso anno	nell'anno precedente	6 anni prima	8 anni prima			nello stesso anno	nell'anno precedente	6 anni prima	8 anni prima
1930-27 (1) ...	3,44	3,47	3,48	2,81	2,42	1918-15.....	3,49	6,45	4,99	3,03	2,97
1926-23.....	3,59	3,46	3,28	3,91	8,23	1914-11.....	4,20	4,08	4,02	4,01	4,24
						1910-07.....	4,32	3,93	3,96	4,43	4,51
1922-19 (1) ...	4,00	2,46	2,90	4,93	3,82	1906-03.....	4,33	4,04	4,14	4,41	4,50

(1) A partire dal 1923, i dati si riferiscono al territorio attuale; prima di quest'anno, al territorio prebellico.

Passiamo ora a considerare le deduzioni, che dai dati ottenuti per l'Italia si possono trarre.

Se si prescinde dal quadriennio relativo alla guerra, le medie quadriennali, da noi calcolate, mostrano una discesa, lenta ma continua, del numero medio dei figli legittimi per matrimonio (Cfr. tav. V).

La fecondità eccezionale, di cui i matrimoni hanno dato prova, per reazione alle condizioni di guerra, durante l'anno 1920, e, in minor misura, durante il 1921, probabilmente contribuisce ad elevare la media del quadriennio 1919-22, ma non la porta al disopra della media dell'ultimo quadriennio prebellico 1911-14.

L'ultimo quadriennio 1927-30 presenta, rispetto al primo quadriennio 1903-06, una discesa di oltre il 20%.

Le variazioni delle medie annuali (cfr. tav. IV), attraverso sensibili oscillazioni, confermano tale diminuzione.

Mentre il numero medio dei nati vivi legittimi per matrimonio nei 28 anni considerati è uguale a 3,89, detto numero supera costantemente il 4 prima della guerra, oscillando tra i massimi di 4,45 nel 1908 e 4,42 nel 1904 e i minimi di 4,14 nel 1911 e 4,16 nel 1914.

La dichiarazione di guerra sembra provocare un leggero rialzo nella fecondità dei matrimoni, nel 1915 verificandosi una media di 4,22 nati vivi legittimi per matrimonio; ma subito dopo questa precipita a 3,54 nel 1916, a 3,07 nel 1917, a 2,99 nel 1918, con una riduzione di quasi un terzo in confronto al livello prebellico. Nel 1919, la media già si rialza a 3,54 e nel 1920 tocca il livello, assolutamente eccezionale, di 4,65. Gli sposi — nuovi e vecchi — cercano evidentemente di guadagnare il tempo perduto durante il conflitto.

TAVOLA IV.

**Sposi e spose, durante l'anno 1928,
classificati secondo che sottoscrissero o no l'atto di matrimonio.**

(Cifre assolute)

- A) Per province, per compartimenti e pel Regno, con distinzione fra Centri e altri Comuni
B) Nei 92 Comuni capiluoghi di provincia.
-

TAVOLA IV. — SPOSI E SPOSE, DURANTE L'ANNO 1928, CLASSIFICATI SECONDO CHE SOTTOSCRISSERO O NO L'ATTO DI MATRIMONIO.

A) Per provincie, per compartimenti e pel Regno.

PROVINCIE E COMPARTIMENTI	ATTI DI MATRIMONIO					NUMERO DEI CONIUGI						
	COMPLESSO DEI CENTRI E DEGLI ALTRI COMUNI	TOTALE	SOTTOSCRITTI			Non sotto- scritti da nessuno degli sposi	CHE SOTTOSCRISSERO L'ATTO DI MATRIMONIO			CHE NON SOTTOSCRISSERO L'ATTO DI MATRIMONIO		
			dallo sposo e dalla sposa	dal solo sposo	dalla sola sposa		TOTALE	Maschi	Femm.	TOTALE	Maschi	Femm.
Alessandria ...	Centri	1 242	1 236	—	4	2	2 476	1 236	1 240	8	6	2
	Altri Comuni..	4 640	4 583	24	25	8	9 215	4 607	4 608	65	33	32
	Totale...	5 882	5 819	24	29	10	11 691	5 843	5 848	73	39	34
Aosta (a).....	Centri	—	—	—	—	—	—	—	—	—	—	—
	Altri Comuni..	1 780	1 775	4	1	—	3 555	1 779	1 776	5	1	4
	Totale...	1 780	1 775	4	1	—	3 555	1 779	1 776	5	1	4
Cuneo.....	Centri	420	416	3	1	—	836	419	417	4	1	3
	Altri Comuni..	4 020	3 958	30	29	3	7 975	3 988	3 987	65	32	33
	Totale...	4 440	4 374	33	30	3	8 811	4 407	4 404	69	33	36
Novara.....	Centri	394	391	1	2	—	785	392	393	3	2	1
	Altri Comuni..	2 586	2 566	9	8	3	5 149	2 570	2 574	23	11	12
	Totale...	2 980	2 957	10	10	3	5 934	2 967	2 967	26	13	13
Torino.....	Centri	3 771	3 730	23	16	2	7 499	3 753	3 746	43	18	25
	Altri Comuni..	3 828	3 797	17	11	3	7 622	3 814	3 808	34	14	20
	Totale...	7 599	7 527	40	27	5	15 121	7 567	7 554	77	32	45
Vercelli	Centri	379	370	7	2	—	749	377	372	9	2	7
	Altri Comuni..	2 220	2 195	11	14	—	4 415	2 206	2 209	25	14	11
	Totale...	2 599	2 565	18	16	—	5 164	2 583	2 581	34	16	18
PIEMONTE.....	Centri.....	6 206	6 143	34	25	4	12 345	6 177	6 168	67	29	38
	Altri Comuni...	19 074	18 874	95	88	17	37 931	18 969	18 962	217	105	112
	Totale...	25 280	25 017	129	113	21	50 276	25 146	25 130	284	134	150
Genova.....	Centri.....	3 675	3 620	30	25	—	7 295	3 650	3 645	55	25	30
	Altri Comuni..	1 379	1 335	15	28	1	2 713	1 350	1 363	45	29	16
	Totale...	5 054	4 955	45	53	1	10 008	5 000	5 008	100	54	46
Imperia	Centri.....	312	309	2	—	1	620	311	309	4	1	3
	Altri Comuni..	609	590	13	5	1	1 198	603	595	20	6	14
	Totale...	921	899	15	5	2	1 818	914	904	24	7	17
Savona	Centri.....	403	400	2	1	—	803	402	401	3	1	2
	Altri Comuni..	990	953	8	27	2	1 941	961	980	39	29	10
	Totale...	1 393	1 353	10	28	2	2 744	1 363	1 381	42	30	12
Spezia.....	Centri.....	536	516	16	2	2	1 050	532	518	22	4	18
	Altri Comuni..	838	764	45	15	14	1 588	809	779	88	29	59
	Totale...	1 374	1 280	61	17	16	2 638	1 341	1 297	110	33	77
LIGURIA.....	Centri.....	4 926	4 845	50	28	3	9 768	4 895	4 873	84	31	53
	Altri Comuni...	3 816	3 642	81	75	18	7 440	3 723	3 717	192	93	99
	Totale...	8 742	8 487	131	103	21	17 208	8 618	8 590	276	124	152
Bergamo	Centri.....	564	553	8	2	1	1 116	561	555	12	3	9
	Altri Comuni..	3 321	3 289	11	19	2	6 608	3 300	3 308	34	21	13
	Totale...	3 885	3 842	19	21	3	7 724	3 861	3 863	46	24	22
Brescia.....	Centri.....	684	675	5	4	—	1 359	680	679	9	4	5
	Altri Comuni..	4 057	3 953	43	56	5	8 005	3 996	4 009	109	61	48
	Totale...	4 741	4 628	48	60	5	9 364	4 676	4 688	118	65	53

(a) In questa provincia non vi sono Centri.

Dopo quest'anno, il numero medio dei figli legittimi diminuisce ininterrottamente fino al 1929, e dal 1926 risulta anzi inferiore alle cifre del 1916 e del 1919. Nel 1929, probabilmente in causa della rigidità dell'inverno 1928-29, la diminuzione si accentua, portando il numero medio dei figli legittimi ad un minimo di 3,32. La lieve ripresa segnata dal 1930 verosimilmente rappresenta, in parte almeno, una reazione a tale diminuzione eccezionale.

62

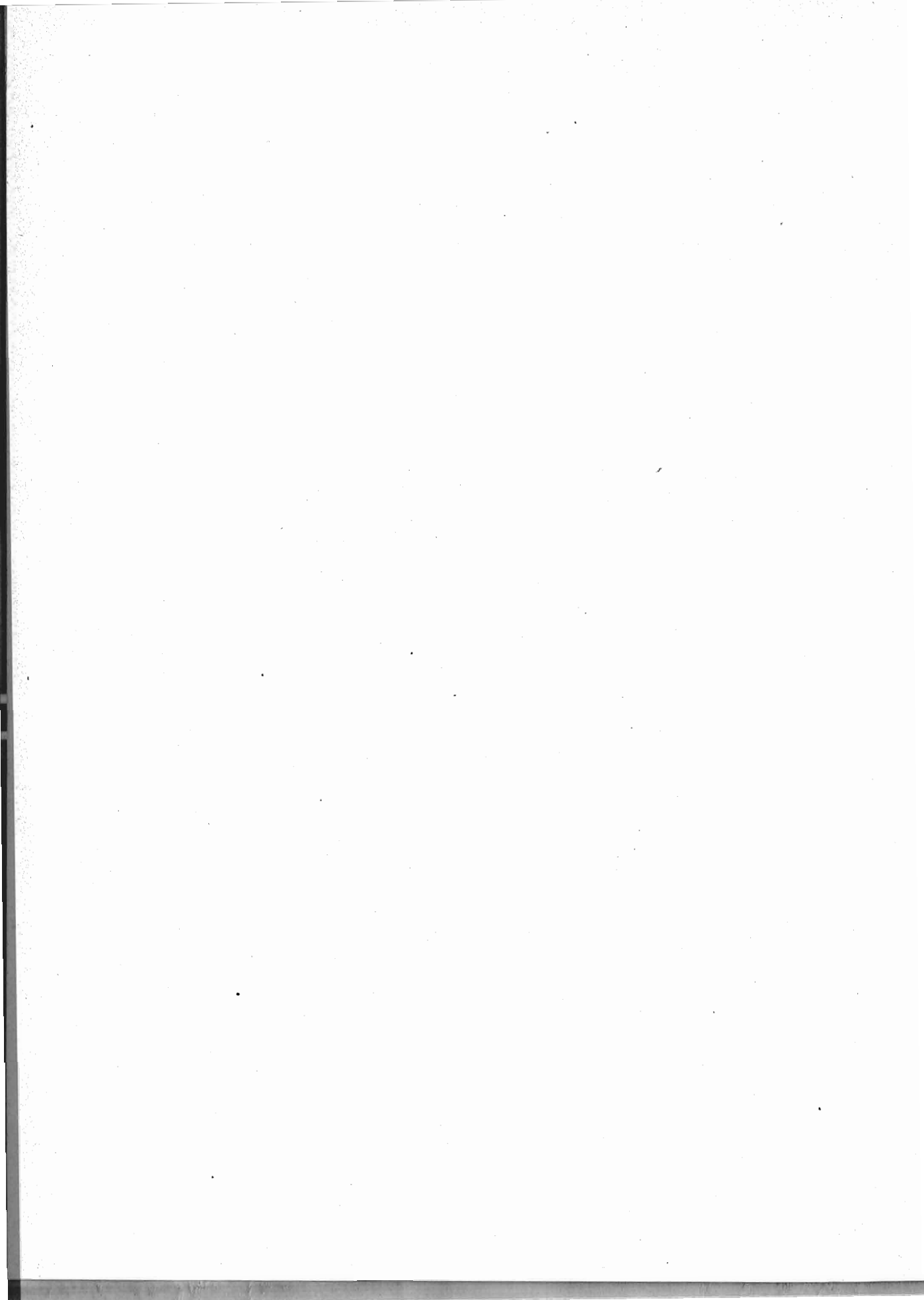

TAVOLE

I — *Movimento della popolazione.*



TAVOLA I.

Movimento naturale della popolazione nell'anno 1928.

(Cifre assolute)

- A) Nelle 92 provincie, nei singoli compartimenti e nel Regno.
 - B) Nei 92 Comuni capiluoghi di provincia.
 - C) Nei Comuni ex capiluoghi di provincia o di circondario, nei Comuni non capiluoghi che contavano non meno di 20000 abitanti presenti al censimento del 1° dicembre 1921, e nei Comuni che avevano un centro di popolazione superiore a 10000 abitanti presenti alla data dello stesso censimento, non considerati nella parte B.
 - D) Riassunto per gruppi di Comuni.
-

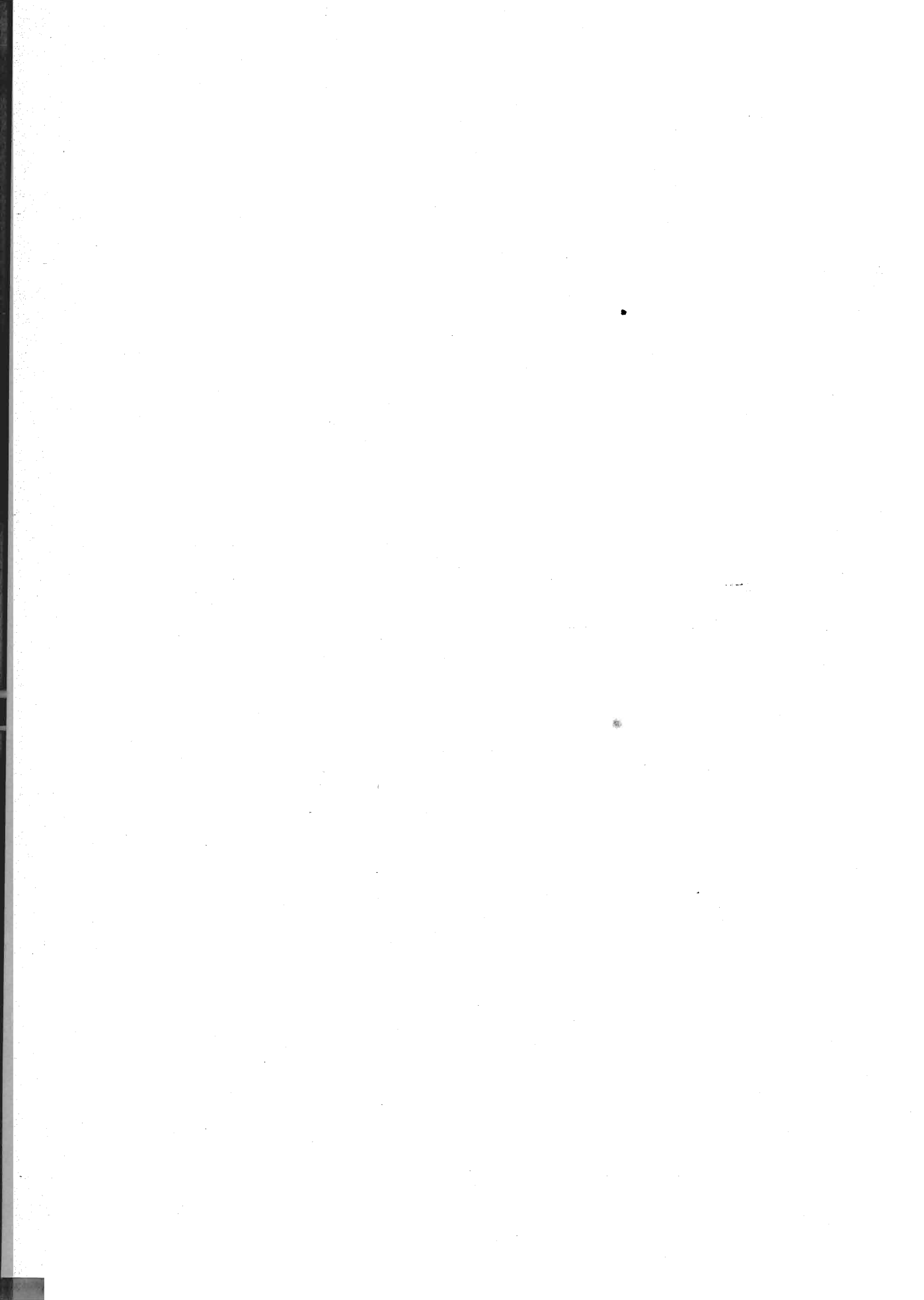
TAVOLA I. — MOVIMENTO NATURALE

A) Nelle 92 provincie, nei sin

PROVINCIE E COMPARTIMENTI	POPOLAZIONE presente calcolata alla metà dell'anno 1928	MATRIMONI	NATI VIVI									
			Totale dei nati vivi	MASCHI					FEMMINE			
				Totale	Legittimi	Illegittimi riconosciuti da uno o da entrambi i genitori	Illegittimi non riconosciuti e natj distato civile ignoto	Totale	Legittime	Illegittime riconosciute da uno o da entrambi i genitori	Illegittime non riconosciute e nate di statocivile ignoto	
Alessandria	749 744	5 882	12 593	6 356	6 220	101	35	6 237	6 106	105	26	
Aosta	227 487	1 780	4 522	2 314	2 122	177	15	2 208	2 054	144	10	
Cuneo	610 488	4 440	14 116	7 341	7 174	85	82	6 775	6 610	89	76	
Novara	394 502	2 980	6 885	3 566	3 449	77	40	3 319	3 212	75	32	
Torino	1 089 615	7 599	17 572	9 163	8 599	486	68	8 419	7 949	429	41	
Vercelli	352 632	2 599	5 406	2 857	2 749	86	22	2 549	2 426	107	16	
Piemonte	3 424 518	25 280	61 094	31 587	30 313	1 012	262	29 507	28 357	949	201	
Genova	815 560	5 054	12 808	6 606	6 323	316	57	6 112	5 755	293	64	
Imperia	160 994	921	2 523	1 311	1 225	55	31	1 212	1 110	84	29	
Savona	212 408	1 393	3 747	1 954	1 862	55	37	1 793	1 713	59	21	
Spezia	225 162	1 374	4 334	2 229	2 119	90	20	2 105	1 995	95	15	
Liguria	1 414 124	8 742	23 412	12 190	11 529	516	145	11 222	10 582	511	129	
Bergamo	595 938	3 885	21 542	11 169	11 023	53	93	10 373	10 257	46	70	
Brescia	692 417	4 741	21 878	11 326	11 050	252	24	10 552	10 267	266	19	
Como	481 534	3 546	11 699	5 966	5 847	59	60	5 733	5 629	48	56	
Cremona	354 436	2 566	8 974	4 605	4 444	79	82	4 369	4 216	80	73	
Mantova	379 016	3 037	9 365	4 860	4 080	769	11	4 505	3 782	705	18	
Milano	1 894 158	14 041	33 731	20 466	19 537	745	184	19 265	18 437	645	183	
Pavia	461 679	3 516	8 158	4 212	4 091	103	18	3 946	3 835	93	18	
Sondrio	134 962	1 029	3 751	1 912	1 812	77	23	1 839	1 758	60	21	
Varese	376 197	2 831	7 374	3 763	3 707	45	11	3 611	3 543	62	6	
Lombardia	5 370 337	39 192	132 472	68 279	65 591	2 182	506	64 193	61 724	2 005	464	
Bolzano	254 924	1 335	6 460	3 305	2 875	428	2	3 155	2 778	374	3	
Trento	405 391	2 391	9 709	4 931	4 761	166	7	4 775	4 629	145	1	
Venezia Tridentina ..	660 315	3 726	16 169	8 239	7 636	594	9	7 930	7 407	519	4	
Belluno	236 674	1 592	5 785	2 656	2 801	146	9	2 829	2 694	131	4	
Padova	626 399	4 362	20 153	10 390	9 610	592	188	9 763	8 898	640	216	
Rovigo	293 228	2 610	10 654	5 434	4 543	833	58	5 220	4 338	803	79	
Treviso	563 700	3 550	16 933	8 706	8 384	264	58	8 227	7 984	226	67	
Udine	770 161	4 713	17 855	9 284	8 663	504	117	8 571	8 019	446	106	
Venezia	574 068	3 949	17 646	9 066	8 159	851	56	8 580	7 689	815	76	
Verona	544 314	3 713	14 193	7 475	7 110	342	23	6 718	6 350	344	24	
Vicenza	531 275	3 652	15 471	8 063	7 789	187	87	7 408	7 109	199	100	
Veneto	4 144 819	28 141	118 690	61 374	57 059	3 719	596	57 316	53 031	3 613	672	
Fiume	103 148	541	2 008	1 024	889	135	—	984	848	135	1	
Gorizia	197 612	1 188	4 857	2 511	2 318	190	3	2 346	2 169	174	3	
Pola	303 133	2 056	7 650	3 972	3 631	334	7	3 678	3 371	295	12	
Trieste	339 467	2 344	5 940	3 110	2 634	471	5	2 830	2 335	490	5	
Zara	19 885	99	469	232	200	32	—	237	214	23	—	
Venezia Giulia e Zara ..	963 250	6 228	20 924	10 849	9 672	1 162	15	10 075	8 937	1 117	21	
Bologna	674 154	5 121	14 111	7 275	6 444	688	143	6 836	6 075	628	133	
Ferrara	364 543	3 179	9 771	5 061	3 585	1 421	55	4 710	3 362	1 301	47	
Forlì	414 312	3 184	11 173	5 768	5 238	495	35	5 405	4 898	478	29	
Modena	420 308	3 012	11 211	5 698	5 009	457	232	5 513	4 871	434	208	
Parma	370 048	2 518	8 051	4 211	3 903	193	115	3 840	3 560	167	113	
Piacenza	239 376	1 774	6 579	3 376	3 217	110	49	3 203	3 0 7	106	50	
Ravenna	264 808	1 869	5 380	2 704	2 489	186	29	2 676	2 457	178	41	
Reggio nell'Emilia	347 411	2 778	9 131	4 645	4 170	262	213	4 486	4 010	247	229	
Emilia	3 144 960	23 435	75 407	38 738	34 055	3 312	371	36 669	32 280	3 539	350	
Arezzo	304 021	2 284	7 727	3 986	3 844	70	72	3 741	3 605	70	66	
Firenze	822 880	6 095	15 516	7 971	7 643	177	151	7 545	7 249	150	146	
Grosseto	166 494	1 321	4 052	2 109	1 984	115	10	1 943	1 846	87	10	
Livorno	243 914	1 619	4 679	2 437	2 311	118	8	2 242	2 113	115	14	
Lucca	331 279	2 466	7 409	3 809	3 683	66	55	3 600	3 463	71	76	
Massa e Carrara	192 099	1 497	5 485	2 780	2 626	114	40	2 705	2 539	130	36	
Pisa	334 617	2 579	6 552	3 378	3 229	117	32	3 174	3 036	107	31	
Pistoia	210 485	1 641	4 256	2 207	2 110	80	17	2 049	1 957	75	17	
Siena	255 226	1 936	5 294	2 720	2 583	114	23	2 574	2 495	59	20	
Toscana	2 861 015	21 438	60 970	31 397	30 018	971	408	29 573	28 293	864	416	

DELLA POPOLAZIONE NELL'ANNO 1928.

goli compartimenti e nel Regno.

Totale dei partoriti morti	PARTORITI MORTI						MORTI			PROVINCIE E COMPARTIMENTI
	MASCHI			FEMMINE			Maschi	Femmine	Totale	
	Totale	Legittimi	Illegittimi e partoriti morti di stato civile ignoto	Totale	Legittime	Illegittime e partorite morte di stato civile ignoto				
441	243	237	6	198	196	2	5 369	4 845	10 214	Alessandria
150	79	71	8	71	64	7	2 072	2 096	4 168	Aosta
531	305	292	13	226	215	11	5 269	4 557	9 826	Cuneo
175	96	91	5	79	73	6	2 926	2 859	5 785	Novara
632	359	329	30	273	249	24	8 103	7 847	15 950	Torino
183	122	117	5	61	58	3	2 366	2 417	4 783	Vercelli
2 112	1 204	1 137	67	908	855	53	26 105	24 621	50 726	Piemonte
527	275	248	27	252	225	27	5 620	5 473	11 093	Genova
100	48	46	2	52	48	4	1 211	1 123	2 334	Imperia
139	86	80	6	53	51	2	1 429	1 213	2 642	Savona
176	108	100	8	68	61	7	1 291	1 256	2 547	Spezia
942	517	474	43	425	385	40	9 651	9 065	18 616	Liguria
568	331	326	5	267	261	6	7 009	6 607	13 616	Bergamo
719	378	363	15	341	319	22	6 982	6 557	13 539	Brescia
405	238	233	5	167	160	7	4 465	4 095	8 560	Como
290	165	159	6	125	127	9	3 160	2 927	6 087	Cremona
338	190	147	33	158	127	31	3 040	2 641	5 681	Mantova
1 284	711	659	52	573	539	34	15 255	14 064	29 319	Milano
288	156	148	8	132	126	6	3 454	3 191	6 645	Pavia
118	67	62	5	51	49	2	1 255	1 238	2 493	Sondrio
220	125	121	4	95	91	4	2 756	2 590	5 346	Varese
4 260	2 351	2 218	133	1 909	1 788	121	47 376	43 910	91 286	Lombardia
144	74	61	13	70	60	10	2 093	1 927	4 020	Bolzano
273	170	149	21	103	90	13	3 570	3 436	7 006	Trento
417	244	210	34	173	150	23	5 663	5 363	11 026	Venezia Tridentina
126	76	72	4	50	42	8	1 672	1 580	3 252	Belluno
603	335	302	33	268	232	36	4 485	4 101	8 586	Padova
369	222	180	42	147	119	28	2 587	2 390	4 977	Rovigo
383	210	195	15	173	160	13	3 578	3 340	6 918	Treviso
457	260	238	22	197	179	18	5 200	4 773	9 973	Udine
430	245	215	30	185	159	26	4 142	3 819	7 961	Venezia
431	245	230	15	186	179	7	4 176	3 927	8 103	Verona
423	232	216	16	191	180	11	4 145	3 914	8 059	Vicenza
3 222	1 825	1 648	177	1 397	1 250	147	29 985	27 844	57 829	Veneto
56	37	31	6	19	17	2	856	852	1 708	Fiume
139	60	55	5	79	73	6	1 654	1 342	2 996	Gorizia
200	117	102	15	83	70	13	2 420	2 099	4 519	Pola
179	108	87	21	71	58	13	2 559	2 344	4 903	Trieste
10	5	5	—	5	5	—	213	199	412	Zara
584	327	280	47	257	223	34	7 702	6 836	14 538	Venezia Giulia e Zara
457	258	217	41	199	168	31	5 053	4 499	9 552	Bologna
317	176	123	53	141	111	30	2 515	2 391	4 906	Ferrara
400	235	203	32	165	150	15	3 291	2 929	6 220	Forlì
381	210	178	32	171	149	22	3 283	2 916	6 199	Modena
359	194	172	22	165	143	22	2 849	2 396	5 245	Parma
258	147	140	7	111	104	7	2 255	1 918	4 173	Piacenza
139	82	76	6	57	52	5	1 972	1 735	3 707	Ravenna
367	196	173	23	171	155	16	2 978	2 461	5 439	Reggio nell'Emilia
2 678	1 498	1 282	216	1 180	1 032	148	24 196	21 245	45 441	Emilia
340	206	194	12	134	127	7	2 400	2 128	4 528	Arezzo
582	334	312	22	248	231	17	5 721	5 250	10 971	Firenze
186	107	97	10	79	78	6	1 118	953	2 071	Grosseto
146	86	75	11	60	53	7	1 718	1 503	3 221	Livorno
247	127	116	11	120	115	5	2 313	2 247	4 560	Lucca
102	104	99	5	88	78	10	1 502	1 268	2 770	Massa e Carrara
234	142	126	16	92	87	5	2 342	2 025	4 367	Pisa
156	83	72	11	73	68	5	1 412	1 294	2 706	Pistoia
225	135	127	8	90	85	5	2 132	1 833	3 965	Siena
2 308	1 324	1 218	106	984	917	67	20 658	18 501	39 159	Toscana

PROVINCIE E COMPARTIMENTI	POPOLAZIONE presente calcolata alla metà dell'anno 1928	MATRIMONI	NATI VIVI									
			Totale dei nati vivi	MASCHI					FEMMINE			
				Totale	Legittimi	Illegittimi riconosciuti da uno o da entrambi i genitori	Illegittimi non riconosciuti e nati di stato civile ignoto	Totale	Legittime	Illegittime riconosciute da uno o da entrambi i genitori	Illegittime non riconosciute e nate di stato civile ignoto	
Ancona.....	333 289	2 425	8 782	4 446	4 265	116	65	4 336	4 177	91	68	
Ascoli Piceno.....	280 587	2 098	8 097	4 230	4 017	154	59	3 867	3 703	105	59	
Macerata.....	266 227	1 921	7 305	3 802	3 665	80	57	3 503	3 387	56	60	
Pesaro e Urbino.....	290 570	2 115	8 163	4 252	3 990	242	20	3 911	3 675	188	48	
Marche.....	1 170 673	8 559	32 347	16 730	15 937	592	201	15 617	14 942	440	235	
Perugia.....	502 248	3 674	13 664	6 951	6 584	245	122	6 713	6 352	238	123	
Terni.....	173 402	1 320	4 307	2 178	2 021	101	56	2 129	1 997	99	33	
Umbria.....	675 650	4 994	17 971	9 129	8 605	346	178	8 842	8 349	337	156	
Frosinone.....	417 985	3 342	13 502	7 028	6 773	209	46	6 474	6 245	192	37	
Rieti.....	169 606	1 215	4 407	2 231	2 211	54	16	2 126	2 044	60	22	
Roma.....	1 417 428	9 550	36 397	18 578	17 033	1 303	242	17 819	16 358	1 221	240	
Viterbo.....	225 109	1 684	5 760	2 999	2 872	102	25	2 761	2 627	114	20	
Lazio.....	2 230 128	15 791	60 066	30 886	28 889	1 668	329	29 180	27 274	1 587	319	
Aquila degli Abruzzi.....	352 076	2 539	10 964	5 687	5 543	104	40	5 277	5 154	80	43	
Campobasso.....	365 293	3 103	11 299	5 760	5 636	97	27	5 539	5 434	77	28	
Chieti.....	349 280	2 815	10 427	5 484	5 329	121	34	4 943	4 793	102	48	
Pescara.....	185 853	1 390	5 637	2 908	2 808	48	52	2 729	2 640	53	36	
Teramo.....	216 554	1 699	6 712	3 522	3 386	64	72	3 190	3 071	54	65	
Abruzzi e Molise.....	1 469 056	11 546	45 039	23 361	22 702	434	225	21 678	21 092	366	220	
Avellino.....	426 581	3 359	14 617	7 519	7 324	159	36	7 008	6 914	142	42	
Benevento.....	326 280	2 398	10 251	5 326	5 173	107	46	4 925	4 787	99	39	
Napoli.....	2 172 792	13 500	66 276	34 135	32 909	758	468	32 141	30 912	743	486	
Salerno.....	633 351	4 564	22 004	11 218	10 926	210	82	10 786	10 490	198	98	
Campania.....	3 559 004	23 821	113 148	58 198	56 332	1 234	632	54 950	53 103	1 182	665	
Bari delle Puglie.....	980 339	6 682	31 570	16 237	15 867	278	92	15 333	14 932	302	99	
Brindisi.....	238 003	1 477	7 546	3 930	3 772	130	28	3 616	3 460	125	31	
Foggia.....	510 176	3 430	16 639	8 553	8 352	149	52	8 086	7 902	139	45	
Lecce.....	476 270	3 023	16 527	8 389	8 131	210	48	8 138	7 919	172	47	
Taranto.....	366 332	1 872	9 623	4 913	4 732	132	49	4 710	4 560	106	44	
Puglie.....	2 511 120	16 484	81 905	42 022	40 854	899	269	39 883	38 773	844	266	
Matera.....	147 923	1 183	5 432	2 788	2 743	40	5	2 644	2 600	43	1	
Potenza.....	339 207	2 741	12 341	6 377	6 224	135	18	5 964	5 832	112	20	
Basilicata.....	487 130	3 924	17 773	9 165	8 967	175	23	8 608	8 432	155	21	
Catanzaro.....	550 320	3 772	18 128	9 336	8 875	406	55	8 792	8 305	430	57	
Cosenza.....	528 865	3 977	17 557	9 082	8 616	370	96	8 475	8 055	318	102	
Reggio di Calabria.....	552 853	3 559	16 299	8 436	7 984	308	144	7 863	7 425	293	145	
Calabria.....	1 632 038	11 308	51 984	26 854	25 475	1 084	295	25 130	23 785	1 041	304	
Agrigento.....	439 710	2 844	13 236	6 694	6 594	73	27	6 542	6 443	66	33	
Caltanissetta.....	261 819	1 659	8 473	4 331	4 241	66	24	4 142	4 099	29	14	
Catania.....	796 639	4 634	20 150	10 317	9 892	334	91	9 833	9 468	284	81	
Enna.....	265 529	1 522	7 173	3 657	3 575	56	26	3 516	3 441	42	33	
Messina.....	630 039	4 018	16 429	8 387	7 908	269	81	8 042	7 520	296	226	
Palermo.....	922 329	5 574	24 593	12 575	12 150	344	210	12 018	11 627	294	97	
Ragusa.....	266 352	1 672	6 317	3 265	3 190	30	45	3 052	2 994	17	41	
Siracusa.....	308 570	1 906	7 429	3 843	3 702	87	54	3 586	3 451	79	56	
Trapani.....	427 627	2 680	10 008	5 042	4 943	73	26	4 966	4 842	78	46	
Sicilia.....	4 318 614	26 509	113 808	58 111	56 195	1 332	584	55 697	53 885	1 185	627	
Cagliari.....	454 351	3 121	14 410	7 427	7 140	235	52	6 983	6 708	224	51	
Nuoro.....	207 471	1 250	6 468	3 324	3 218	84	22	3 144	3 025	88	31	
Sassari.....	277 638	1 759	8 259	4 303	4 121	152	30	3 956	3 785	151	20	
Sardegna.....	939 460	6 130	29 137	15 054	14 479	471	104	14 083	13 518	463	102	
REGNO.....	40 976 211	285 248	1 072 316	552 183	524 308	22 203	5 652	520 153	493 764	20 717	5 672	

DELLA POPOLAZIONE NELL' ANNO 1928.
singoli compartimenti e nel Regno.

Totale dei partoriti morti	PARTORITI MORTI						MORTI			PROVINCIE E COMPARTIMENTI
	MASCHI			FEMMINE			Maschi	Femmine	Totale	
	Totale	Legittimi	Illegittimi e partoriti morti di stato civile ignoto	Totale	Legittime	Illegittime e partorite morte di stato civile ignoto				
330	196	189	7	134	126	8	2 402	2 351	4 753	Ancona
250	128	113	15	122	118	4	1 896	1 929	3 825	Ascoli Piceno
263	145	139	6	118	118	—	1 916	1 887	3 803	Macerata
352	195	174	21	157	138	19	2 503	2 244	4 747	Pesaro e Urbino
1 195	664	615	49	531	500	31	8 717	8 411	17 128	Marche
619	339	310	29	280	263	17	4 220	3 873	8 093	Perugia
169	98	86	12	71	66	5	1 391	1 282	2 673	Terni
788	437	396	41	351	329	22	5 611	5 155	10 766	Umbria
519	296	279	17	223	216	7	3 370	3 371	6 741	Frosinone
145	83	79	4	62	57	5	1 387	1 300	2 687	Rieti
1 375	767	675	92	608	545	63	10 226	9 171	19 397	Roma
215	111	102	9	104	101	3	1 889	1 826	3 715	Viterbo
2 254	1 257	1 135	122	997	919	78	16 872	15 668	32 540	Lazio
447	236	228	8	211	206	5	3 521	3 322	6 843	Aquila degli Abruzzi
463	274	265	9	189	184	5	3 819	4 070	7 889	Campobasso
539	318	307	11	221	215	6	2 825	2 851	5 676	Chieti
253	129	124	5	124	114	10	1 433	1 410	2 843	Pescara
278	152	146	6	126	117	9	1 760	1 700	3 460	Teramo
1 980	1 109	1 070	39	871	836	35	13 358	13 353	26 711	Abruzzi e Molise
580	323	314	9	257	253	4	4 129	4 041	8 170	Avellino
409	227	218	9	182	178	4	2 891	2 905	5 796	Napoli
3 359	1 838	1 738	100	1 521	1 428	93	19 972	19 247	39 219	Salerno
952	546	527	19	406	387	19	5 726	5 758	11 484	
5 300	2 934	2 797	137	2 366	2 246	120	32 718	31 951	64 669	Campania
1 454	820	800	20	634	609	25	9 556	9 450	19 006	Bari delle Puglie
344	181	175	6	163	156	7	1 991	1 924	3 915	Brindisi
688	401	382	19	287	279	8	4 858	5 169	10 027	Foggia
588	310	305	5	278	270	8	4 141	4 006	8 147	Lecce
446	253	237	16	193	185	8	2 646	2 598	5 244	Taranto
3 520	1 965	1 899	66	1 555	1 499	56	23 192	23 147	46 339	Puglie
252	126	125	1	126	125	1	1 477	1 597	3 074	Matera
526	268	258	10	258	244	14	3 475	3 513	6 988	Potenza
778	394	383	11	384	369	15	4 952	5 110	10 062	Basilicata
582	313	299	14	269	256	13	5 486	5 656	11 142	Catanzaro
642	344	322	22	298	284	14	4 140	4 485	8 625	Cosenza
567	325	305	20	242	220	13	4 286	4 151	8 437	Reggio di Calabria
1 791	982	926	56	809	769	40	13 912	14 292	28 204	Calabria
598	341	333	8	257	251	6	3 564	3 640	7 204	Agrigento
331	183	180	3	148	148	—	2 288	2 248	4 536	Caltanissetta
754	424	403	21	330	313	17	5 628	5 677	11 305	Catania
364	220	215	5	144	139	5	2 170	2 227	4 397	Enna
582	321	303	18	261	237	24	4 638	4 624	9 262	Messina
979	557	534	23	422	411	11	7 683	7 658	15 341	Palermo
314	166	161	5	148	144	4	1 661	1 707	3 368	Ragusa
306	165	160	5	141	132	9	2 199	2 209	4 408	Siracusa
451	259	254	5	192	184	8	2 663	2 703	5 366	Trapani
4 679	2 636	2 543	93	2 043	1 959	84	32 494	32 693	65 187	Sicilia
475	256	237	19	219	201	18	3 585	3 447	7 032	Cagliari
204	110	108	2	94	89	5	1 930	1 914	3 844	Nuoro
243	153	144	9	90	88	2	2 349	2 202	4 551	Sassari
922	519	489	30	403	378	25	7 864	7 563	15 427	Sardegna
39 730	22 187	20 720	1 467	17 543	16 404	1 139	330 926	314 728	645 654	REGNO

COMUNI CAPILUOGHI DI PROVINCIA (ordinati per compartimenti) (a)	POPOLAZIONE presente calcolata alla metà dell'anno 1928	MATRIMONI	NATI VIVI										
			Totale dei nati vivi	MASCHI					FEMMINE				
				Totale	Legittimi	Illegittimi riconosciuti da uno o da entrambi i genitori	Illegittimi non riconosciuti e nati di stato civile ignoto	Totale	Legittime	Illegittime riconosciute da uno o da entrambi i genitori	Illegittime non riconosciute e nate di stato civile ignoto		
* Alessandria.....	83 301	487	1 020	529	495	21	13	491	456	29	6		
Aosta.....	17 628	126	434	233	211	18	4	201	191	9	1		
* Cuneo.....	34 025	178	727	387	344	11	32	340	310	2	28		
* Novara.....	60 702	394	816	393	358	13	27	418	385	7	26		
* Torino.....	561 402	3 645	7 868	4 063	3 666	348	49	3 805	3 467	307	31		
* Vercelli.....	35 049	246	636	356	332	9	15	280	254	15	11		
* Genova.....	609 723	3 581	8 796	4 563	4 247	278	38	4 233	3 934	257	42		
* Imperia.....	29 260	159	467	239	221	12	6	228	211	10	7		
* Savona.....	66 310	403	937	491	443	20	28	446	419	14	13		
* Spezia.....	99 933	536	1 504	781	721	46	14	723	655	57	11		
* Bergamo.....	78 733	453	2 094	1 114	1 026	15	73	980	911	10	59		
* Brescia.....	119 578	684	2 696	1 392	1 287	87	18	1 304	1 200	96	8		
* Como.....	50 307	324	929	466	407	11	48	463	409	10	44		
* Cremona.....	62 402	370	1 257	644	584	35	25	613	562	26	25		
* Mantova.....	42 716	259	844	481	383	93	5	363	271	84	8		
* Milano.....	937 524	6 569	13 774	7 157	6 413	593	151	6 617	5 937	528	152		
* Pavia.....	49 812	295	856	437	391	42	4	419	383	33	3		
* Sondrio.....	10 173	54	241	138	130	6	2	103	97	4	2		
* Varese.....	40 786	274	672	343	334	7	2	329	322	6	1		
* Bolzano.....	36 736	233	717	395	307	88	—	322	255	67	—		
* Trento.....	64 927	281	1 076	542	514	27	1	534	514	20	—		
* Belluno.....	28 606	157	624	327	308	18	1	297	282	14	1		
* Padova.....	123 994	810	2 823	1 450	1 288	96	66	1 373	1 185	105	83		
* Rovigo.....	36 363	247	1 122	563	502	51	10	559	473	71	15		
* Treviso.....	53 244	285	1 213	614	541	43	30	599	536	25	38		
* Udine.....	58 876	278	1 218	649	522	41	86	569	458	38	73		
* Venezia.....	254 626	1 462	5 534	2 849	2 611	208	30	2 685	2 456	188	41		
* Verona.....	145 833	862	2 802	1 496	1 350	134	12	1 306	1 184	109	13		
* Vicenza.....	66 349	386	1 279	688	643	29	16	591	535	35	21		
* Fiume.....	48 273	232	754	392	314	78	—	362	287	75	—		
* Gorizia.....	48 536	237	863	460	397	63	—	403	351	52	—		
* Pola.....	64 720	370	864	443	366	77	—	421	367	54	—		
* Trieste.....	246 156	1 789	3 507	1 830	1 502	328	—	1 677	1 285	392	—		
* Zara.....	18 362	92	442	215	186	29	—	227	205	22	—		
* Bologna.....	238 861	1 484	3 463	1 766	1 388	293	85	1 697	1 335	277	85		
* Ferrara.....	117 022	839	2 429	1 239	839	367	33	1 190	829	333	28		
* Forlì.....	58 846	396	1 156	593	530	52	11	563	497	56	10		
* Modena.....	90 455	579	1 675	851	739	57	55	824	720	57	47		
* Parma.....	69 747	337	1 228	625	494	105	26	603	476	109	18		
* Piacenza.....	64 203	318	1 176	584	527	37	20	592	521	44	27		
* Ravenna.....	75 657	533	1 356	716	660	49	7	640	583	52	5		
* Reggio nell'Emilia.....	87 668	579	1 805	906	805	28	73	899	803	29	67		
* Arezzo.....	56 926	373	1 319	627	607	6	14	692	671	4	17		
* Firenze.....	274 273	1 747	3 895	1 965	1 769	75	121	1 930	1 737	70	123		
* Grosseto.....	22 007	151	542	278	244	29	5	264	248	14	2		
* Livorno.....	125 748	700	2 163	1 120	1 045	73	2	1 043	960	79	4		
* Lucca.....	80 800	541	1 565	835	796	11	28	730	679	12	39		
* Massa.....	38 896	301	1 346	713	668	38	7	633	581	43	9		
* Pisa.....	75 963	484	1 271	658	608	35	15	613	575	30	8		
* Pistoia.....	73 406	537	1 312	694	657	29	8	618	586	21	11		
* Siena.....	46 571	260	686	345	307	33	5	341	315	15	11		
* Ancona.....	83 351	458	1 570	783	740	26	17	787	750	18	19		
* Ascoli Piceno.....	36 104	261	999	499	452	31	16	500	461	21	18		
* Macerata.....	25 281	152	568	289	280	6	3	279	272	4	3		
* Pesaro.....	34 036	158	602	315	286	27	2	287	258	23	6		
* Perugia.....	79 338	504	1 748	902	860	30	12	846	803	27	16		
* Terni.....	61 955	479	1 289	630	583	36	11	659	603	45	11		

(a) I comuni contrassegnati con asterisco avevano un centro di popolazione superiore a 10000 abitanti censiti al 1° dicem

DELLA POPOLAZIONE NELL'ANNO 1928.

luoghi di provincia.

Totale dei partoriti morti	PARTORITI MORTI						MORTI			COMUNI CAPILUOGHI DI PROVINCIA (ordinati per compartimenti) (a)
	MASCHI			FEMMINE			Maschi	Femmine	Totale	
	Totale	Legittimi	Illegittimi e partoriti morti di stato civile ignoto	Totale	Legittime	Illegittime e partorite morte di stato civile ignoto				
22	12	12	—	10	10	—	610	539	1 149	* Alessandria.
10	4	4	—	6	5	1	234	179	413	* Aosta
28	15	13	2	13	11	2	318	297	615	* Cuneo.
28	15	14	1	13	12	1	533	481	1 014	* Novara.
339	192	171	21	147	128	19	4 066	4 012	8 078	* Torino.
11	6	6	—	5	5	—	327	310	637	* Vercelli.
382	200	180	20	182	158	24	4 173	3 999	8 172	* Genova.
8	4	4	—	4	4	—	212	201	413	* Imperia.
33	18	15	3	15	14	1	428	337	765	* Savona.
96	56	51	5	40	34	6	601	497	1 098	* Spezia.
105	53	48	5	52	47	5	940	893	1 833	* Bergamo.
123	69	66	3	54	44	10	1 239	1 121	2 360	* Brescia.
73	42	38	4	31	29	2	501	425	926	* Como.
63	39	38	1	24	18	6	650	597	1 247	* Cremona.
64	35	28	7	29	22	7	470	404	874	* Mantova.
571	320	285	35	251	224	27	6 179	5 940	12 119	* Milano.
61	33	32	1	28	27	1	418	389	807	* Pavia.
5	2	2	—	3	3	—	120	85	205	* Sondrio.
23	13	13	—	10	10	—	312	267	579	* Varese.
24	17	14	3	7	6	1	286	232	518	* Bolzano.
72	50	40	10	22	16	6	401	377	778	* Trento.
16	10	9	1	6	4	2	239	219	458	* Belluno.
111	57	51	6	54	50	4	1 043	976	2 019	* Padova.
55	34	32	2	21	14	7	372	300	672	* Rovigo.
42	21	16	5	21	19	2	491	519	1 010	* Treviso.
45	21	19	2	24	22	2	609	472	1 081	* Udine.
112	57	55	2	55	49	6	1 887	1 764	3 651	* Venezia.
95	56	51	5	39	36	3	1 255	1 194	2 449	* Verona.
67	30	26	4	37	34	3	538	529	1 067	* Vicenza.
26	15	11	4	11	10	1	379	366	745	* Fiume.
41	14	12	2	27	24	3	419	323	742	* Gorizia.
43	28	24	4	15	14	1	451	304	755	* Pola.
114	76	61	15	38	31	7	1 858	1 724	3 582	* Trieste.
7	3	3	—	4	4	—	194	187	381	* Zara.
125	62	50	12	63	43	20	1 881	1 817	3 698	* Bologna.
116	62	44	18	54	39	15	768	848	1 616	* Ferrara.
54	36	32	4	18	17	1	421	375	796	* Forlì.
69	39	33	6	30	28	2	723	680	1 403	* Modena.
129	75	62	13	54	41	13	670	587	1 257	* Parma.
87	54	50	4	33	30	3	549	478	1 027	* Piacenza.
25	16	14	2	9	9	—	621	476	1 097	* Ravenna.
75	37	30	7	38	34	4	834	717	1 551	* Reggio nell'Emilia.
56	33	30	3	23	21	2	441	427	868	* Arezzo.
198	109	99	10	89	79	10	2 027	2 011	4 038	* Firenze.
29	16	14	2	13	9	4	134	113	247	* Grosseto.
62	35	29	6	27	24	3	922	839	1 761	* Livorno.
54	26	21	5	28	25	3	667	700	1 367	* Lucca.
50	22	20	2	28	22	6	331	293	624	* Massa.
76	48	45	3	28	27	1	547	517	1 064	* Pisa.
60	31	26	5	29	28	1	541	514	1 055	* Pistoia.
35	21	19	2	14	12	2	504	441	945	* Siena.
45	30	30	—	15	14	1	524	520	1 044	* Ancona.
40	24	23	1	16	16	—	255	243	498	* Ascoli Piceno.
32	18	16	2	14	14	—	198	185	383	* Macerata.
25	11	10	1	14	12	2	292	256	548	* Pesaro.
114	70	64	6	44	40	4	701	625	1 326	* Perugia.
58	33	29	4	25	25	—	434	403	837	* Terni.

bre 1921, tenuto conto, però, delle variazioni territoriali a tutto il 31 dicembre 1928.

COMUNI CAPILUOGHI DI PROVINCIA (ordinati per compartimenti) (a)	POPOLAZIONE presente calcolata alla metà dell'anno 1928	MATRIMONI	NATI VIVI										
			Totale dei nati vivi	MASCHI					FEMMINE				
				Totale	Legittimi	Illegittimi riconosciuti da uno o da entrambi i genitori	Illegittimi non riconosciuti e nati di stato civile ignoto	Totale	Legittime	Illegittime riconosciute da uno o da entrambi i genitori	Illegittime non riconosciute e nate di stato civile ignote		
Frosinone.....	14 914	105	479	260	248	6	6	219	210	6	3		
* Rieti.....	31 524	228	848	445	434	4	7	403	384	8	11		
* Roma.....	860 751	5 682	20 264	10 347	9 136	991	220	9 917	8 764	931	222		
* Viterbo.....	34 282	185	743	369	349	8	12	374	358	10	6		
* Aquila degli Abruzzi....	51 088	304	1 447	758	722	17	19	689	646	17	26		
* Campobasso.....	26 448	187	844	420	411	7	2	424	412	8	4		
* Chieti.....	32 630	182	712	356	325	20	11	356	333	11	12		
* Pescara.....	40 303	229	1 163	607	575	25	7	556	522	30	4		
* Teramo.....	27 799	197	792	437	398	16	23	355	323	14	18		
* Avellino.....	28 383	172	834	403	381	7	15	431	401	13	17		
* Benevento.....	31 905	200	1 111	604	566	18	20	507	485	11	11		
* Napoli.....	949 849	5 215	23 885	12 238	11 377	484	377	11 647	10 757	485	405		
* Salerno.....	61 719	357	1 868	932	888	18	26	936	892	22	22		
* Bari delle Puglie.....	155 169	1 094	5 854	2 989	2 821	114	54	2 865	2 657	137	71		
* Brindisi.....	39 240	248	1 057	548	507	39	2	509	468	39	2		
* Foggia.....	75 711	340	1 914	942	903	33	6	972	921	39	12		
* Lecce.....	43 975	240	1 170	592	535	38	19	578	528	34	16		
* Taranto.....	117 703	599	3 181	1 679	1 571	79	29	1 502	1 416	63	23		
* Matera.....	20 292	153	654	338	335	1	2	316	316	—	—		
* Potenza.....	24 113	147	748	362	339	12	11	386	371	4	11		
* Catanzaro.....	40 558	230	1 351	716	639	48	29	635	572	36	27		
* Cosenza.....	35 831	218	1 139	576	522	24	30	563	500	25	38		
* Reggio di Calabria.....	124 387	647	3 483	1 863	1 762	61	40	1 620	1 515	60	45		
* Agrigento.....	32 196	208	797	378	369	2	7	419	407	5	7		
* Caltanissetta.....	61 964	271	1 224	650	632	10	8	574	564	5	5		
* Catania.....	276 941	1 426	6 558	3 353	3 143	142	68	3 205	3 006	145	54		
* Enna.....	36 036	186	622	303	298	5	—	319	308	7	4		
* Messina.....	199 843	1 099	5 112	2 614	2 423	103	88	2 498	2 292	109	97		
* Palermo.....	437 238	2 379	10 556	5 487	5 226	208	53	5 069	4 825	185	59		
* Ragusa.....	52 025	324	1 175	607	605	—	2	568	561	—	7		
* Siracusa.....	54 284	342	1 392	703	676	13	14	689	661	13	15		
* Trapani.....	79 850	449	1 754	855	831	16	8	899	862	28	9		
* Cagliari.....	89 948	563	2 482	1 246	1 144	96	6	1 236	1 117	105	14		
* Nuoro.....	9 046	54	274	139	134	2	3	135	130	—	5		
* Sassari.....	47 909	271	1 409	746	694	38	14	663	630	26	7		
Totale	degli 86 Centri capi- luoghi di provincia.	10 346 366	62 973	212 703	109 435	99 732	7 076	2 577	103 268	93 925	6 738	2 605	
		degli 92 Comuni capi- luoghi di provincia.	10 447 933	63 660	215 465	110 920	101 147	7 153	2 620	104 545	95 124	6 785	2 636

(a) Veggasi la nota a pagina 8.

DELLA POPOLAZIONE NELL'ANNO 1928.

capiluoghi di provincia.

Totale dei partoriti morti	PARTORITI MORTI						MORTI			COMUNI CAPILUOGHI DI PROVINCIA (ordinati per compartimenti) (a)
	MASCHI			FEMMINE			Maschi	Femmine	Totale	
	Totale	Legittimi	Illegittimi e partoriti morti di stato civile ignoto	Totale	Legittime	Illegittime e partorite morte di stato civile ignoto				
16	7	6	1	9	8	1	109	114	223	Frosinone.
39	21	20	1	18	17	1	278	228	506	* Rieti.
771	428	358	70	343	299	44	6 013	5 411	11 424	* Roma.
22	14	14	—	8	8	—	320	361	681	* Viterbo.
68	44	42	2	24	23	1	561	551	1 112	* Aquila degli Abruzzi.
35	20	19	1	15	15	—	247	279	526	* Campobasso.
50	30	27	3	20	20	—	248	198	446	* Chieti.
48	26	26	—	22	16	6	276	258	534	* Pescara.
33	22	21	1	11	9	2	304	281	585	* Teramo.
36	25	25	—	11	11	—	244	242	486	* Avellino.
14	6	6	—	8	7	1	307	284	591	* Benevento.
1 512	815	743	72	697	625	72	7 945	7 488	15 433	* Napoli.
113	59	56	3	54	50	4	514	475	989	* Salerno.
259	142	136	6	117	108	9	1 506	1 424	2 930	* Bari delle Puglie.
16	7	7	—	9	9	—	276	245	521	* Brindisi.
89	43	41	2	46	45	1	511	527	1 038	* Foggia.
25	13	13	—	12	12	—	337	320	657	* Lecce.
131	77	70	7	54	51	3	971	868	1 839	* Taranto.
37	14	14	—	23	23	—	190	184	374	* Matera.
40	15	13	2	25	22	3	200	189	389	* Potenza.
70	29	27	2	41	39	2	418	351	769	* Catanzaro.
24	13	11	2	11	10	1	276	283	559	* Cosenza.
156	99	92	7	57	54	3	880	842	1 722	* Reggio di Calabria.
48	29	29	—	19	19	—	241	247	488	* Agrigento.
42	21	21	—	21	21	—	378	346	724	* Caltanissetta.
190	107	98	9	83	73	10	1 862	1 884	3 746	* Catania.
26	14	14	—	12	11	1	196	219	415	* Enna.
118	60	56	4	58	53	5	1 537	1 504	3 041	* Messina.
456	259	242	17	197	193	4	3 297	3 313	6 610	* Palermo.
59	23	23	—	36	36	—	365	345	710	* Ragusa.
61	29	27	2	32	29	3	364	381	745	* Siracusa.
62	37	37	—	25	24	1	465	480	945	* Trapani.
76	39	31	8	37	26	11	674	596	1 270	* Cagliari.
8	5	5	—	3	3	—	88	68	156	Nuoro.
57	38	35	3	19	18	1	458	371	829	* Sassari.
9 235	5 099	4 587	512	4 136	3 697	439	79 635	74 841	154 476	Totale } degli 86 Centri capiluoghi di provincia. dei 92 Comuni capiluoghi di provincia.
9 336	5 155	4 639	516	4 181	3 734	447	80 624	75 681	156 305	

C) Nei Comuni ex capiluoghi di provincia o di circondario, nei Comuni non capiluoghi e nei Comuni che avevano un centro di popolazione superiore a 10 000 abitanti presenti

COMUNI (ordinati per provincie e per compartimenti) (a)	POPOLAZIONE presente calcolata alla metà dell'anno 1928	MATRIMONI	NATI VIVI								
			Totale dei nati vivi	MASCHI					FEMMINE		
				Totale	Legittimi	Illegittimi riconosciuti da uno o da entrambi i genitori	Illegittimi non riconosciuti e nati di stato civile ignoto	Totale	Legittime	Illegittime riconosciute da uno o da entrambi i genitori	
PIEMONTE.											
Acqui	(Alessandria)	15 622	114	278	131	121	6	4	147	139	7
* Asti	"	41 126	302	651	334	322	8	4	317	299	15
* Casale Monferrato ..	"	37 111	227	516	257	252	4	1	259	252	7
* Novi Ligure	"	20 845	108	293	147	138	9	—	146	141	5
* Tortona	"	19 334	118	274	135	129	4	2	139	137	2
Ivrea	(Aosta)	15 389	115	247	131	124	7	—	116	111	4
Alba	(Cuneo)	15 277	104	297	148	144	3	1	149	140	2
* Bra	"	23 208	133	486	254	252	1	1	232	230	1
* Mondovì	"	20 584	101	341	179	174	1	4	162	154	5
Saluzzo	"	16 930	102	280	146	144	2	—	134	128	5
* Savigliano	"	19 078	109	379	198	196	2	—	181	178	3
Domodossola	(Novara)	9 138	45	183	92	85	7	—	91	87	4
Pallanza	"	7 494	57	126	67	66	1	—	59	58	1
* Pinerolo	(Torino)	21 575	126	319	165	156	8	1	154	146	8
Susa	"	5 263	21	72	34	32	—	2	38	36	2
* Biella	(Vercelli)	27 021	133	442	217	195	22	—	225	206	18
Varallo	"	4 643	33	60	35	32	1	2	25	23	2
LIGURIA.											
* Chiavari	(Genova)	17 045	94	249	128	117	3	8	121	110	5
* San Remo	(Imperia)	29 352	153	374	199	183	10	6	175	157	15
Albenga	(Savona)	7 933	50	137	74	71	2	1	63	60	3
LOMBARDIA.											
Clusone	(Bergamo)	6 077	38	175	87	87	—	—	88	87	1
* Treviglio	"	19 370	111	537	276	266	6	4	261	254	4
Breno	(Brescia)	5 816	45	180	93	91	1	1	87	84	3
Chiari	"	13 786	93	474	251	248	3	—	223	221	1
Salò	"	6 078	30	128	59	56	3	—	69	66	3
Verolanuova	"	11 049	80	393	218	217	1	—	175	174	1
* Lecco	(Como)	33 669	215	684	334	330	2	2	350	346	3
Casalmaggiore	(Cremona)	15 286	86	325	171	162	6	3	154	149	3
* Crema	"	23 654	162	629	321	291	3	27	308	281	4
Abbiategrosso	(Milano)	15 135	97	280	145	142	3	—	135	132	3
* Legnano	"	29 496	223	583	299	288	9	2	284	275	8
* Lodi	"	30 684	204	649	321	297	10	14	323	312	10
* Monza	"	61 404	464	1 191	605	539	14	2	586	578	8
* Seregno	"	17 155	94	534	272	270	2	—	262	253	4
* Sesto San Giovanni ..	"	25 713	189	536	278	267	11	—	258	253	4
Mortara	(Pavia)	10 447	60	139	70	70	—	—	69	68	1
* Vigevano	"	33 313	211	400	202	196	4	2	198	189	5
* Voghera	"	28 934	133	475	240	221	12	7	235	217	18
* Busto Arsizio	(Varese)	39 396	273	953	488	486	2	—	465	456	7
Gallarate	"	24 317	166	451	238	230	7	1	213	206	7
* Saronno	"	27 263	177	722	380	379	1	—	342	340	2
VENEZIA TRIDENTINA.											
Bressanone	(Bolzano)	9 951	45	219	125	97	28	—	94	77	17
* Merano	"	24 120	156	412	217	154	63	—	195	129	66
Borgo	(Trento)	11 257	43	267	142	136	6	—	125	121	3
Cavalese	"	4 779	33	99	48	43	4	1	51	44	7
Cles	"	3 645	14	89	41	39	2	—	48	48	—
Riva	"	9 414	37	177	76	72	4	—	101	93	8
* Rovereto	"	21 626	92	419	210	184	26	—	209	189	20
Tione di Trento	"	3 661	14	72	40	39	1	—	32	32	—

(a) I Comuni contrassegnati con asterisco avevano un centro di popolazione superiore a 10 000 abitanti censiti al 1° diano gli ex capiluoghi di circondario e i non capiluoghi che contavano non meno di 20 000 abitanti presenti alla data de

DELLA POPOLAZIONE DURANTE L'ANNO 1928.

che contavano non meno di 20 000 abitanti presenti al censimento del 1° dicembre 1921, alla data dello stesso censimento, non considerati nella tavola I B (a)

Illegittime non riconosciute e nate di stato civile ignoto	PARTORITI MORTI						MORTI			COMUNI (ordinati per provincie e per compartimenti) (a)	
	Totale dei partoriti morti	MASCHI			FEMMINE			Maschi	Femmine		Totale
		Totale	Legittimi	Illegittimi e partoriti morti di stato civile ignoto	Totale	Legittime	Illegittime e partorite morte di stato civile ignoto				
1	10	4	4	—	6	6	—	138	94	232	PIEMONTE.
3	16	9	9	—	7	7	—	351	296	647	Acqui
—	26	13	13	—	13	13	—	242	271	513	* Asti
—	8	4	4	—	4	4	—	132	126	258	* Casale Monferrato
—	17	7	5	—	10	10	—	150	114	264	* Novi Ligure
1	24	12	11	1	12	12	—	105	96	201	* Tortona
7	17	14	12	2	3	3	—	124	105	229	Ivrea
1	15	6	6	—	9	9	—	181	136	317	Alba
3	11	11	10	1	—	—	—	168	139	307	* Bra
1	20	15	15	—	5	5	—	129	116	245	Mondovi
—	17	6	6	—	11	10	1	135	110	245	Saluzzo
—	9	3	3	—	6	6	—	106	80	186	* Savigliano
—	13	5	5	—	8	8	—	76	74	150	Domodossola
—	4	1	1	—	3	3	—	170	188	358	Pallanza
—	31	21	21	—	10	8	2	36	41	77	* Pinerolo
—	3	2	1	1	1	1	—	235	234	469	Susa
6	14	7	5	2	7	7	—	37	32	69	* Biella
3	20	10	9	1	10	7	3	—	—	—	Varallo
—	7	6	5	1	1	1	—	116	146	262	LIGURIA.
—	8	4	4	—	4	4	—	208	183	391	* Chiavari
3	20	12	12	—	8	8	—	61	40	101	* San Remo
—	3	1	—	—	2	—	1	—	—	—	Albenga
1	5	2	—	—	3	—	—	72	59	131	LOMBARDIA.
—	13	5	5	—	8	8	—	186	201	387	Clusone
1	26	15	15	—	11	11	—	67	66	133	* Treviglio
2	8	5	4	1	3	3	—	133	139	272	Breno
23	21	12	10	2	9	7	2	86	57	143	Chiari
—	17	9	9	—	8	8	—	87	111	198	Salò
1	14	8	8	—	6	6	—	256	229	485	Verolanuova
6	24	20	15	5	4	4	—	113	130	243	* Lecco
—	33	18	16	2	15	14	1	267	256	523	Casalmaggiore
—	18	12	12	—	6	6	—	201	160	361	* Crema
1	28	19	19	—	9	9	—	176	195	371	Abbiategrosso
—	6	4	4	—	2	2	—	303	296	599	* Legnano
4	20	12	12	—	8	7	1	584	477	1 061	* Lodi
5	28	13	12	1	15	15	—	182	180	362	* Monza
—	19	9	8	1	10	10	—	154	139	293	* Seregno
2	27	19	19	—	8	8	—	61	73	134	* Sesto San Giovanni ..
—	19	9	8	1	10	10	—	214	188	402	Mortara
—	9	5	4	1	4	4	—	252	215	467	* Vigevano
—	16	8	7	1	8	6	2	258	255	513	* Voghera
—	11	3	2	1	8	6	2	158	167	325	* Busto Arsizio
1	13	9	9	—	4	4	—	177	131	308	Gallarate
—	4	3	2	1	1	1	—	215	217	432	* Saronno
—	2	1	1	—	1	—	1	—	—	—	VENEZIA TRIDENTINA.
—	6	4	3	1	2	2	—	84	101	185	Bressanone
—	17	11	9	2	6	6	—	216	177	393	* Merano
—	2	1	1	—	1	1	—	95	85	180	Borgo
—	6	4	3	1	1	1	—	46	33	79	Cavalese
—	17	11	9	2	6	6	—	40	45	85	Cles
—	2	1	1	—	1	—	1	84	69	153	Riva
—	2	1	—	1	1	—	—	177	131	308	* Rovereto
—	2	1	—	1	1	—	—	13	24	37	Tione

cembre 1921, tenuto conto, però, delle variazioni territoriali a tutto il 31 dicembre 1928. I Comuni non contrassegnati figurano al censimento del 1° dicembre 1921.

Segue C) Nei Comuni ex capiluoghi di provincia o di circondario, nei Comuni non e nei Comuni che avevano un centro di popolazione superiore a 10 000 abitanti presenti

COMUNI (ordinati per provincie e per compartimenti) (a)	POPOLAZIONE presente calcolata alla metà dell'anno 1928	MATRIMONI	NATI VIVI								
			Totale dei nati vivi	MASCHI					FEMMINE		
				Totale	Legittimi	Illegittimi riconosciuti da uno o da entrambi i genitori	Illegittimi non riconosciuti e nati di stato civile ignoto	Totale	Legittime	Illegittime riconosciute da uno o da entrambi i genitori	
VENETO.											
Feltre..... (Belluno)	19 436	138	432	214	199	15	—	218	206	11	
Pieve di Cadore.....	3 745	20	54	27	27	—	—	27	25	2	
* Adria..... (Rovigo)	29 419	297	1 292	670	548	111	11	622	531	78	
Vittorio Veneto..... (Treviso)	27 935	165	562	318	306	12	—	244	235	8	
Cividale del Friuli..... (Udine)	11 860	58	231	118	109	9	—	113	108	5	
* Pordenone.....	21 948	117	456	235	213	19	3	221	205	14	
Tolmezzo.....	7 786	36	141	73	67	5	1	68	62	6	
Cavarzere..... (Venezia)	23 242	200	962	511	379	129	3	451	308	139	
* Chioggia.....	38 577	251	1 418	745	681	63	1	673	607	63	
Asiago..... (Vicenza)	6 727	46	177	85	84	1	—	92	91	1	
* Bassano del Grappa.....	22 493	95	498	263	252	8	3	235	229	6	
* Schio.....	19 564	131	434	234	222	4	8	200	186	8	
VENEZIA GIULIA.											
Volosca Abbazia..... (Fiume)	5 390	26	64	29	24	5	—	35	24	11	
Gradisca..... (Gorizia)	5 092	21	65	34	34	—	—	31	22	9	
Idria.....	10 695	91	207	108	94	14	—	99	93	6	
Capodistria..... (Pola)	12 687	91	276	145	138	6	1	131	124	6	
Lussinpiccolo.....	7 250	34	146	84	75	—	9	62	61	—	
Parenzo.....	12 995	82	361	198	166	—	32	163	141	—	
Pisino.....	19 444	133	557	289	270	4	15	268	253	—	
Postumia..... (Trieste)	5 390	37	147	75	68	4	3	72	62	4	
EMILIA.											
* Imola..... (Bologna)	38 087	282	733	398	361	24	13	335	311	11	
Vergato.....	7 332	39	176	105	98	5	2	71	68	3	
Argenta..... (Ferrara)	25 287	233	592	315	217	95	3	277	191	84	
Bondeno.....	25 204	184	776	411	278	132	1	365	258	106	
Cento.....	22 717	208	551	282	252	30	—	269	241	28	
Comacchio.....	12 682	79	394	205	195	8	2	189	177	10	
Copparo.....	23 744	238	706	376	235	136	5	330	208	120	
Portomaggiore.....	25 251	244	678	347	229	112	6	331	249	78	
* Cesena..... (Forlì)	58 076	464	1 497	797	731	64	2	700	654	46	
* Rimini.....	60 343	347	1 396	725	668	54	3	671	610	58	
Rocca San Casciano.....	4 923	39	146	75	73	2	—	71	66	5	
* Carpi..... (Modena)	33 594	195	847	430	369	39	22	417	357	37	
Mirandola.....	21 574	153	524	263	217	37	9	261	212	40	
Pavullo nel Frignano.....	15 433	105	515	257	238	10	9	258	236	16	
Borgo Val di Taro..... (Parma)	15 363	86	381	192	190	1	1	189	186	2	
Fidenza.....	17 302	107	383	202	193	9	—	181	172	4	
Bobbio..... (Piacenza)	6 772	41	174	88	82	6	—	86	79	5	
* Faenza..... (Ravenna)	46 886	262	886	437	416	16	5	449	418	16	
* Lugo.....	30 139	217	560	268	238	24	6	292	262	18	
Guastalla..... (Reggio Emilia)	13 116	77	343	181	160	4	17	162	136	6	
TOSCANA.											
Cortona..... (Arezzo)	32 296	186	828	418	412	6	—	410	393	17	
Empoli..... (Firenze)	24 043	205	403	204	198	6	—	199	194	4	
* Prato in Toscana.....	65 684	513	1 320	684	660	21	3	636	620	15	
Sestò Fiorentino.....	23.293	149	372	182	182	—	—	190	190	—	
* Piombino..... (Livorno)	26 822	198	501	268	255	12	1	233	220	9	
Portoferraio.....	9 789	64	215	115	108	5	2	100	96	2	
Camaiore..... (Lucca)	21 777	167	549	280	271	8	1	269	258	10	
Capannori.....	41 873	255	767	389	388	—	1	378	376	—	
Castelnovo di Garfagnana.....	5 934	40	161	75	72	—	3	86	77	1	
* Viareggio.....	33 059	200	647	337	326	6	5	310	301	9	

(a) Vedi nota a pagina 12.

DELLA POPOLAZIONE DURANTE L'ANNO 1928.

capiluoghi che contavano non meno di 20 000 abitanti presenti al censimento del 1° dicembre 1921, alla data dello stesso censimento, non considerati nella tavola I B (a)

Illegittime non riconosciute e nate di stato civile ignoto	PARTORITI MORTI						MORTI			COMUNI (ordinati per provincie e per compartimenti) (a)	
	Totale dei partoriti morti	MASCHI			FEMMINE			Maschi	Femmine		Totale
		Totale	Legittimi	Illegittimi e partoriti morti di stato civile ignoto	Totale	Legittime	Illegittime e partorite morte di stato civile ignoto				
											VENETO.
1	17	7	6	1	10	8	2	174	180	354	Feltre (Belluno)
2	2	1	1	—	1	1	—	26	21	47	Pieve di Cadore
13	50	31	27	4	19	17	2	319	342	661	* Adria (Rovigo)
1	18	8	6	2	10	9	1	129	161	290	Vittorio Veneto..... (Treviso)
2	7	6	6	—	1	1	—	120	104	224	Cividale del Friuli (Udine)
2	14	7	4	3	7	6	1	183	143	326	* Pordenone
3	37	24	19	5	13	12	1	431	347	778	* Chioggia
3	3	3	3	—	—	—	—	41	41	82	* Asiago
6	13	9	9	—	4	4	—	180	184	364	* Bassano
6	18	8	8	—	10	9	1	230	198	428	* Schio
—	4	4	2	2	—	—	—	34	34	68	VENEZIA GIULIA.
—	4	4	4	—	—	—	—	12	16	28	Volosca Abbazia (Fiume)
—	13	7	6	1	6	6	—	74	63	137	Gradisca
1	8	5	4	1	3	2	1	103	85	188	Idria
1	2	2	2	—	—	—	—	52	51	103	Capodistria (Pola)
22	5	4	3	1	1	1	—	102	81	183	Lussinpiccolo
15	4	3	1	2	1	1	—	163	137	300	Parenzo
6	5	2	1	1	3	3	—	43	36	79	Pisino
13	24	17	14	3	7	6	1	375	328	703	Postumia (Trieste)
2	2	1	1	—	1	1	—	63	47	110	EMILIA.
2	23	12	7	5	11	11	—	154	111	265	* Imola (Bologna)
1	20	10	8	2	10	10	—	162	136	298	Vergato
2	17	10	8	2	7	7	—	175	141	316	Argenta (Ferrara)
2	15	12	12	—	3	1	2	79	84	163	Bondeno
2	15	7	5	2	8	7	1	220	167	387	Cento
4	13	9	5	4	4	2	2	173	163	336	Comacchio
3	45	24	21	3	21	20	1	448	404	852	Copparo
3	30	21	20	1	9	9	—	448	434	882	Portomaggiore
23	7	5	4	1	2	2	—	43	27	70	* Cesena (Forlì)
9	41	25	22	3	16	16	—	292	225	517	* Rimini
6	17	8	5	3	9	8	1	163	154	317	Rocca San Casciano..
1	18	14	12	2	4	4	—	120	95	215	* Carpi
1	9	5	5	—	4	4	—	118	89	207	* Modena
5	10	6	6	—	4	4	—	208	132	340	Mirandola
2	4	3	3	—	1	1	—	58	58	116	Pavullo nel Frignano.
15	19	10	10	—	9	9	—	360	329	689	Borgotaro (Parma)
12	21	11	11	—	10	9	1	206	203	409	Fidenza
20	18	7	5	2	11	10	1	132	100	232	Bobbio
—	49	30	30	—	19	18	1	251	211	462	* Faenza (Piacenza)
1	20	11	11	—	9	9	—	212	169	381	* Ravenna
1	46	27	25	2	19	17	2	460	412	872	* Lugo
4	10	6	6	—	4	4	—	122	128	250	Guastalla (Reggio Emilia)
2	11	5	5	—	6	5	1	190	145	335	TOSCANA.
2	7	4	3	1	3	2	1	66	72	138	Cortona
1	31	19	19	—	12	12	—	124	97	221	* Empoli
2	24	11	11	—	13	13	—	251	233	484	* Prato in Toscana
8	7	4	4	—	3	3	—	60	47	107	* Sesto Fiorentino
—	18	10	10	—	8	7	1	162	168	330	* Livorno
—	—	—	—	—	—	—	—	—	—	—	Portoferraio
—	—	—	—	—	—	—	—	—	—	—	* Camaiore
—	—	—	—	—	—	—	—	—	—	—	Castelnuovo di Garfagnana.....
—	—	—	—	—	—	—	—	—	—	—	* Viareggio

Segue TAVOLA I. — MOVIMENTO NATURALE

Segue C) Nei Comuni ex capiluoghi di provincia o di circondario, nei Comuni nuovi e nei Comuni che avevano un centro di popolazione superiore a 10 000 abitanti present

COMUNI (ordinati per provincie e per compartimenti) (a)	POPOLAZIONE presente calcolata alla metà dell'anno 1928	MATRIMONI	NATI VIVI									
			Totale dei nati vivi	MASCHI						FEMMINI		
				Totale	Legittimi	Illegittimi riconosciuti da uno o da entrambi i genitori	Illegittimi non riconosciuti e nati di stato civile ignoto	Totale	Legittime	Illegittime riconosciute da uno o da entrambi i genitori		
Segue TOSCANA.												
* Carrara (Massa e Carrara)	59 360	370	1 629	849	785	58	6	780	711	62		
Pontremoli	16 071	125	359	188	180	—	8	171	165	2		
Bagni San Giuliano.... (Pisa)	21 914	152	411	211	202	8	1	200	195	3		
Cascina	28 125	227	474	244	241	3	—	230	225	3		
San Miniato	21 239	193	438	214	206	3	5	224	217	4		
Volterra	16 740	107	340	181	171	2	8	159	151	4		
Montepulciano	16 541	137	373	205	191	13	1	168	164	4		
MARCHE.												
* Fabriano	26 831	180	625	333	318	7	8	292	283	4		
* Jesi	28 614	190	616	314	299	6	9	302	285	11		
* Senigallia	27 215	154	620	308	288	16	4	312	300	6		
Fermo	24 358	156	646	352	326	5	21	294	280	3		
Camerino	12 763	78	271	149	140	2	7	122	111	1		
* Fano	30 692	207	670	351	338	13	—	319	312	3		
Urbino	20 613	146	562	296	273	21	2	266	242	21		
UMBRIA.												
* Città di Castello	33 625	209	845	419	388	15	16	426	403	11		
* Foligno	37 002	237	893	445	425	18	2	448	431	16		
Gubbio	32 246	223	1 038	534	505	17	12	504	467	18		
Spoleto	40 321	299	1 070	565	532	14	19	505	469	14		
Orvieto	21 401	163	479	238	224	5	9	241	229	7		
LAZIO.												
Sora	19 963	162	730	371	362	7	2	359	351	6		
Cittaducale	4 455	35	118	72	72	—	—	46	44	2		
* Civitavecchia.....	27 840	151	621	335	320	14	1	286	269	17		
* Frascati	12 281	78	266	142	137	5	—	124	118	6		
* Gaeta	19 879	117	451	226	219	6	1	225	218	7		
* Tivoli	18 693	107	527	269	264	5	—	258	250	8		
* Velletri	29 032	206	887	441	407	30	4	446	416	29		
ABRUZZI E MOLISE.												
Avezzano ... (Aquila degli Abruzzi)	15 441	84	564	236	274	12	—	278	266	11		
* Sulmona	21 363	143	605	316	306	5	5	289	283	3		
Isernia	16 397	127	535	269	269	—	—	266	262	3		
Larino	7 312	48	240	130	124	5	1	110	109	1		
* Lanciano	22 304	183	636	340	333	4	3	296	282	6		
Vasto	15 298	172	501	272	271	—	1	229	228	1		
Penne	11 540	81	329	155	142	2	11	174	165	1		
CAMPANIA.												
Ariano di Puglia	22 684	151	739	392	375	13	4	347	338	4		
Sant'Angelo de'Lombardi	6 295	58	209	102	95	7	—	107	101	6		
Cerreto Sannita	4 918	45	153	91	87	—	4	62	59	—		
Piedimonte d'Alife	6 052	49	202	111	102	8	1	91	87	4		
San Bartolomeo in Galdo	9 918	81	380	187	185	1	1	193	191	1		
* Acerra	20 561	159	734	380	373	7	—	354	348	6		
* Afragola	26 974	171	1 060	558	552	6	—	522	499	2		
* Aversa	25 132	165	882	457	442	8	7	425	410	9		
* Caivano	14 546	103	544	274	272	2	—	266	263	1		
* Caserta	52 339	309	1 484	754	733	14	7	730	711	15		
* Casoria	17 919	106	665	349	345	3	1	316	306	9		
* Castellammare di Stabia	42 955	283	1 537	786	768	14	4	751	735	11		
* Frattamaggiore	17 307	100	683	359	357	—	2	324	320	4		
* Giugliano in Campania	18 781	117	772	388	386	1	1	384	380	1		

(a) Vedi nota a pagina 12.

DELLA POPOLAZIONE DURANTE L'ANNO 1928.

capiluoghi che contavano non meno di 20 000 abitanti presenti al censimento del 1° dicembre 1921, alla data dello stesso censimento, non considerati nella tavola I B (a)

Illegittime non riconosciute e nate di stato civile ignoto	PARTORITI MORTI									MORTI			COMUNI (ordinati per provincie e per compartimenti) (a)
	Totale dei partoriti morti	MASCHI			FEMMINE			Maschi	Femmine	Totale			
		Totale	Legittimi	Illegittimi e partoriti e morti di stato civile ignoto	Totale	Legittime	Illegittime e partorite e morte di stato civile ignoto						
7	54	27	24	3	27	26	1	454	380	834	Segue TOSCANA.		
4	9	5	5	—	4	4	—	141	117	258	* Carrara (Massa e Carrara)		
2	10	7	5	2	3	3	—	139	101	240	Pontremoli		
2	8	5	5	—	3	3	—	176	129	305	Bagni San Giuliano.... (Pisa)		
3	14	4	4	—	10	10	—	137	133	270	Cascina		
4	17	10	9	1	7	5	2	274	193	467	San Miniato		
—	17	12	10	2	5	5	—	117	127	244	Volterra.....		
5	45	32	30	2	13	13	—	192	192	384	Montepulciano (Siena)		
6	40	22	22	—	18	17	1	211	181	392	MARCHE.		
6	30	14	13	1	16	14	2	186	193	379	Fabriziano (Ancona)		
11	14	11	9	2	3	3	—	176	164	340	* Jesi		
10	14	10	10	—	4	4	—	96	97	193	* Senigallia		
4	19	14	12	2	5	5	—	254	237	491	Fermo (Ascoli-Piceno)		
3	38	23	21	2	15	14	1	173	127	300	Camerino (Macerata)		
12	33	14	13	1	19	19	—	264	264	528	* Fano (Pesaro e Urbino)		
1	32	19	18	1	13	11	2	393	302	695	Urbino.....		
19	56	29	27	2	27	27	—	256	221	477	UMBRIA.		
22	35	21	19	2	14	12	2	354	346	700	Città di Castello (Perugia)		
5	12	8	6	2	4	4	—	148	147	295	* Foligno		
2	25	16	15	1	9	7	2	178	188	366	Gubbio		
—	4	3	3	—	1	1	—	31	25	56	Spoleto.....		
—	37	16	14	2	21	20	1	229	149	378	Orvieto (Terni)		
—	10	7	7	—	3	3	—	83	72	155	LAZIO.		
—	22	11	11	—	11	11	—	149	112	261	Sora (Frosinone)		
—	17	9	8	1	8	7	1	117	142	259	Cittaducale (Rieti)		
1	42	23	19	4	19	17	2	180	165	345	* Civitavecchia (Roma)		
1	29	13	13	—	16	15	1	140	113	253	* Frascati		
3	32	15	13	2	17	17	—	175	158	333	* Gaeta		
1	16	11	11	—	5	5	—	173	185	358	* Tivoli		
—	11	6	5	1	5	4	1	68	88	156	* Velletri		
8	61	38	33	—	23	21	2	188	161	349	ABRUZZI E MOLISE.		
—	35	24	24	—	11	11	—	132	127	259	Avezzano.... (Aquila degli Abruzzi)		
8	32	18	18	—	14	14	—	105	96	201	* Sulmona....		
5	59	33	30	3	26	25	1	154	132	286	Isernia..... (Campobasso)		
—	—	—	—	—	—	—	—	72	51	123	Larino		
3	4	1	1	—	3	3	—	38	40	78	* Lanciano..... (Chieti)		
—	10	5	5	—	5	5	—	55	63	118	Vasto		
1	23	15	15	—	8	8	—	109	124	233	Penne (Pescara)		
—	37	21	21	—	16	15	—	177	198	375	CAMPANIA.		
1	29	16	12	4	13	13	—	373	281	654	Ariano di Puglia (Avellino)		
6	56	29	28	1	27	27	—	402	337	739	Sant'Angelo de' Lombardi		
2	24	13	13	—	11	11	—	138	132	270	Cerreto Sannita (Benevento)		
4	78	42	41	1	36	36	—	416	373	789	Piedimonte d' Alife....		
1	32	18	18	—	14	14	—	156	157	313	S. Bartolomeo in Galdo		
5	80	46	44	2	34	32	2	462	502	964	* Acerra (Napoli)		
—	47	26	25	1	21	20	1	188	167	355	* Afragola		
3	49	30	27	3	19	17	2	215	191	406	* Aversa		

Segue C) Nei Comuni ex capiluoghi di provincia o di circondario, nei Comuni non e nei Comuni che avevano un centro di popolazione superiore a 10 000 abitanti presenti

COMUNI (ordinati per province e per compartimenti) (a)	POPOLAZIONE presente calcolata alla metà dell'anno 1928	MATRIMONI	NATI VIVI								
			Totale dei nati vivi	MASCHI					FEMMINE		
				Totale	Legittimi	Illegittimi riconosciuti da uno o da entrambi i genitori	Illegittimi non riconosciuti e nati di stato civile ignoto	Totale	Legittime	Illegittime riconosciute da uno o da entrambi i genitori	
Segue CAMPANIA.											
* Maddaloni (Napoli)	25 068	149	762	377	374	2	1	385	383	2	
* Marcianise	20 219	144	732	376	375	—	1	356	352	2	
* Nola	17 000	105	485	249	242	4	3	236	230	3	
* Portici	24 903	137	728	356	347	8	1	372	363	6	
* Pozzuoli	26 907	171	950	489	480	8	8	461	457	4	
* Procida	11 705	51	241	122	121	1	—	119	119	—	
* Resina	27 200	205	1 121	599	584	10	5	522	512	6	
* S. Maria Capua Vetere	24 182	154	653	348	337	3	8	305	291	4	
* Sessa Aurunca	22 596	182	766	395	388	4	3	371	361	6	
* Torre Annunziata	64 096	443	2 390	1 216	1 180	27	9	1 174	1 154	18	
* Torre del Greco	50 927	269	1 497	742	724	16	2	755	740	11	
* Campagna (Salerno)	10 444	83	389	195	194	1	—	194	190	3	
* Cava de' Tirreni	29 898	203	1 071	554	536	14	4	517	507	8	
* Nocera Inferiore	25 555	162	888	473	460	7	6	415	411	3	
* Pagani	18 898	110	711	352	348	4	—	359	352	7	
* Sala Consilina	7 195	56	295	160	158	2	—	135	132	3	
* Sarno	21 462	176	752	382	379	3	—	370	363	6	
* Vallo della Lucania	9 925	72	351	179	170	2	7	172	162	7	
PUGLIE.											
* Acquaviva delle Fonti .. (Bari)	12 550	89	399	206	204	2	—	193	188	5	
* Altamura	29 917	205	1 036	535	524	11	—	501	496	5	
* Andria	61 175	388	1 931	980	970	9	1	951	936	14	
* Barletta	54 024	380	1 736	917	900	13	4	810	807	12	
* Bisceglie	35 678	192	1 046	559	554	5	—	487	482	5	
* Bitonto	32 060	204	1 094	564	551	8	5	530	520	6	
* Canosa di Puglia	30 201	148	928	466	461	2	3	462	456	3	
* Conversano	16 876	110	408	180	177	2	1	228	227	1	
* Corato	48 006	339	1 387	724	713	7	4	663	652	11	
* Gioia del Colle	28 238	171	741	368	362	3	3	373	362	9	
* Giovinazzo	12 998	100	392	212	209	3	—	180	177	3	
* Gravina in Puglia	23 235	140	771	406	400	6	—	365	361	4	
* Grumo Appula	13 535	78	354	190	186	4	—	164	162	2	
* Minervino Murge	20 354	141	602	312	310	2	—	290	286	3	
* Mola di Bari	17 316	127	632	316	313	3	—	316	310	6	
* Molfetta	48 706	358	1 454	757	750	6	1	697	689	6	
* Monopoli	28 309	149	761	388	381	5	2	373	365	5	
* Noci	15 054	118	412	204	200	4	—	208	201	7	
* Palo del Colle	13 396	91	337	159	156	3	—	178	176	2	
* Putignano	19 255	111	512	263	256	3	4	249	246	1	
* Ruvo di Puglia	26 697	193	802	400	393	7	—	402	397	5	
* Santeramo in Colle	16 762	103	562	306	301	5	—	256	254	1	
* Spinazzola	11 087	71	392	200	198	2	—	192	192	—	
* Terlizzi	24 769	144	671	362	356	6	—	309	308	1	
* Trani	35 252	199	946	474	462	8	4	472	459	10	
* Triggiano	12 544	99	439	238	236	2	—	201	197	4	
* Ceglie Messapico (Brindisi)	20 721	112	675	343	333	5	5	332	320	4	
* Fasano	21 651	127	653	351	344	5	2	302	289	5	
* Francavilla Fontana	21 257	103	650	353	342	11	—	297	292	5	
* Mesagne	16 779	109	486	247	239	6	2	239	224	13	
* Ostuni	26 579	162	776	387	371	2	14	389	384	1	
* San Vito dei Normanni	12 629	75	446	228	214	11	3	218	199	15	
* Bovino	7 716	62	279	143	141	1	1	136	133	3	
* Cerignola	42 839	288	1 494	768	750	11	7	726	719	6	
* Lucera	18 803	109	606	302	299	2	1	304	293	6	
* Manfredonia	16 742	131	623	294	285	7	2	329	319	4	
* Monte Sant'Angelo	27 183	193	915	464	452	10	2	451	441	10	
* San Ferdinando di Puglia	11 147	78	389	212	209	3	—	177	175	2	
* San Giovanni Rotondo	12 834	84	435	226	224	1	1	209	207	2	
* San Marco in Lamis	19 507	138	556	267	262	1	4	289	282	4	
* Sannicandro Garganico	13 677	103	469	235	231	2	2	234	231	2	
* San Severo	37 213	239	1 154	608	587	12	9	546	531	11	
* Torre Maggiore	14 138	80	449	247	243	4	—	202	197	5	
* Trinitapoli	12 544	96	451	223	216	6	1	228	226	1	

(a) Vedi nota a pagina 12.

DELLA POPOLAZIONE DURANTE L'ANNO 1928.

capiluoghi che contavano non meno di 20 000 abitanti presenti al censimento del 1° dicembre 1921, alla data dello stesso censimento, non considerati nella tavola I B (a)

Legittime non riconosciute e nate di stato civile ignoto	PARTORITI MORTI						MORTI			COMUNI (ordinati per province e per compartimenti) (a)	
	Totale del partoriti morti	MASCHI			FEMMINE			Maschi	Femmine		Totale
		Totale	Legittimi	Illegittimi e partoriti morti di stato civile ignoto	Totale	Legittime	Illegittime e partorite morte di stato civile ignoto				
	28	18	18	—	10	9	1	195	217	412	<i>Segue CAMPANIA.</i>
2	23	13	13	—	10	9	1	211	200	411	* Maddaloni..... (Napoli)
3	23	14	14	—	9	9	—	168	134	302	* Marcianise.....
3	47	25	25	—	22	21	1	251	225	476	* Nola.....
—	34	17	17	—	17	16	1	209	192	401	* Portici.....
—	12	10	10	—	2	2	—	70	72	142	* Pozzuoli.....
4	50	31	31	—	19	19	—	357	362	719	* Procida.....
10	27	11	9	2	16	16	—	206	221	427	* Resina.....
4	40	23	22	1	17	17	—	225	213	438	* S. Maria Capua Vetere
2	121	58	57	1	63	60	3	734	677	1 411	* Sessa Aurunca.....
4	52	28	27	1	24	24	—	387	399	786	* Torre Annunziata.....
1	18	5	5	—	13	13	—	96	74	170	* Torre del Greco.....
2	95	40	40	—	25	24	1	267	221	488	Campagna..... (Salerno)
1	57	30	30	—	27	25	2	344	286	630	* Cava de' Tirreni.....
—	47	29	29	—	18	18	—	201	208	409	* Nocera Inferiore.....
—	22	13	12	1	9	9	—	62	75	137	* Pagani.....
1	22	15	14	1	7	7	—	248	247	495	* Sala Consilina.....
3	12	4	4	—	8	5	3	95	105	200	* Sarno.....
											Vallo della Lucania....
	17	12	12	—	5	5	—	104	108	212	PUGLIE.
—	2	1	1	—	1	1	—	277	265	542	* Acquaviva delle Fonti (Bari)
1	119	75	74	—	44	43	1	707	669	1 376	* Altamura.....
—	122	75	73	2	47	47	—	550	559	1 109	* Andria.....
—	63	36	36	—	27	25	2	431	416	847	* Barletta.....
4	71	47	47	—	24	21	3	404	412	816	* Bisceglie.....
3	80	42	40	2	38	36	2	285	299	584	* Bitonto.....
—	23	16	16	—	7	6	1	118	122	240	* Canosa di Puglia.....
2	89	53	52	1	36	34	2	441	417	858	* Conversano.....
—	13	6	6	—	7	7	—	230	204	434	* Corato.....
—	11	7	7	—	4	4	—	92	105	197	* Gioia del Colle.....
—	43	24	24	—	19	17	2	232	241	473	* Giovinazzo.....
—	23	12	11	1	11	10	1	105	106	211	* Gravina in Puglia.....
1	45	21	20	1	24	24	—	190	206	396	* Grumo Appula.....
—	38	22	21	1	16	16	—	173	178	351	* Minervino Murge.....
2	17	5	5	—	12	12	—	426	436	862	* Mola di Bari.....
3	4	2	2	—	2	2	—	206	204	410	* Molfetta.....
—	—	—	—	—	—	—	—	135	150	285	* Monopoli.....
—	14	9	9	—	5	5	—	92	109	201	* Noci.....
2	10	4	4	—	6	6	—	139	144	283	* Palo del Colle.....
—	35	19	19	—	16	16	—	254	259	513	* Putignano.....
1	15	7	7	—	8	8	—	138	148	286	* Ruvo di Puglia.....
—	29	14	14	—	15	15	—	118	96	209	* Santeramo in Colle...
—	26	14	14	—	12	12	—	323	356	679	* Spinazzola.....
3	44	23	23	—	21	21	—	379	411	790	* Terlizzi.....
—	27	12	12	—	15	15	—	114	120	234	* Trani.....
8	39	16	16	—	23	22	1	201	177	378	* Triggiano.....
8	45	25	24	1	20	18	2	147	177	324	* Ceglie Messapico..... (Brindisi)
—	53	30	30	—	23	22	1	219	190	409	* Fasano.....
2	8	4	3	1	4	3	1	107	132	239	* Francavilla Fontana..
4	53	30	29	1	23	23	—	181	216	397	* Mesagne.....
4	15	10	9	1	5	5	—	132	122	254	* Ostuni.....
—	13	4	4	—	9	9	—	74	71	145	* San Vito dei Normanni
1	56	36	34	2	20	19	1	402	465	867	Bovino..... (Foggia)
5	35	23	22	1	12	12	—	193	239	432	* Cerignola.....
6	23	12	12	—	11	10	1	147	165	312	* Lucera.....
—	35	22	18	4	13	13	—	248	280	528	* Manfredonia.....
—	15	10	10	—	5	5	—	118	128	246	* Monte Sant'Angelo...
—	24	12	12	—	12	12	—	166	147	313	* San Ferdinando di Puglia
3	21	9	9	—	12	12	—	184	236	420	* San Giovanni Rotondo
1	24	20	18	2	4	4	—	125	159	284	* San Marco in Lamis..
4	70	49	48	1	21	20	1	356	382	738	* Sannicandro Garganico
—	18	11	11	—	7	6	1	130	133	263	* San Severo.....
1	23	13	13	—	10	10	—	86	94	180	* Torre Maggiore.....
											* Trinitapoli.....

Segue C) Nei Comuni ex capiluoghi di provincia o di circondario, nei Comuni nuovi e nei Comuni che avevano un centro di popolazione superiore a 10 000 abitanti present

COMUNI (ordinati per province e per compartimenti) (a)	POPOLAZIONE presente calcolata alla metà dell'anno 1928	MATRIMONI	NATI VIVI								
			Totale dei nati vivi	MASCHI					FEMMINE		
				Totale	Legittimi	Illegittimi riconosciuti da uno o da entrambi i genitori	Illegittimi non riconosciuti e nati di stato civile ignoto	Totale	Legittime	Illegittime riconosciute da uno o da entrambi i genitori	
Segue PUGLIE.											
* Galatina..... (Lecce)	18 746	110	628	312	301	11	—	316	310	6	
Gallipoli..... »	13 243	62	351	189	170	11	8	162	148	10	
* Nardò..... »	19 297	122	636	330	322	4	4	306	298	4	
* Ginosa..... (Taranto)	12 219	94	422	220	216	3	1	202	197	2	
* Grottaglie..... »	14 085	95	535	259	257	1	1	276	270	2	
* Manduria..... »	17 317	137	560	292	287	3	2	268	263	4	
* Martina Franca..... »	36 324	199	902	443	424	9	10	459	444	5	
* Massafra..... »	12 316	83	421	208	199	8	1	213	212	1	
BASILICATA.											
* Avigliano..... (Potenza)	21 888	154	698	381	379	2	—	317	317	—	
Lagonegro..... »	4 818	43	135	78	76	2	—	57	55	2	
* Melfi..... »	14 083	104	492	261	258	3	—	231	229	1	
* Rionero in Vulture..... »	12 425	108	511	251	244	6	1	260	258	—	
CALABRIE.											
Cotrone..... (Catanzaro)	13 957	123	593	315	288	27	—	278	239	39	
* Nicastro..... »	23 537	165	844	419	401	16	2	425	399	21	
Vibo Valentia..... »	14 639	108	448	221	213	6	2	227	213	10	
Castrovillari..... (Cosenza)	11 518	102	319	165	161	4	—	154	151	3	
* Corigliano Calabro..... »	17 120	99	432	207	200	4	3	225	209	15	
Paola..... »	13 474	76	505	259	245	10	4	246	241	4	
* Rossano..... »	15 590	93	468	255	239	9	7	213	201	13	
* San Giovanni in Fiore... »	13 397	118	534	265	250	13	2	269	256	7	
* Cittanova..... (Reggio Calabria)	17 605	104	426	217	205	8	4	209	200	8	
Gerace Marina... »	7 928	52	281	148	138	7	3	133	126	2	
* Palmi..... »	16 002	146	551	297	283	8	6	254	241	8	
SICILIA.											
Bivona..... (Agrigento)	4 984	43	149	68	65	3	—	81	79	2	
* Campobello di Licata..... »	17 309	88	378	204	203	—	1	174	172	1	
* Canicattì..... »	33 413	197	920	503	491	8	4	417	408	8	
* Casteltermini..... »	16 732	90	404	198	195	3	—	206	204	1	
* Favara..... »	23 268	139	810	398	396	2	—	412	409	1	
* Licata..... »	29 773	216	1 086	527	517	7	3	559	549	2	
* Melfi..... »	10 934	64	254	130	129	—	—	124	122	1	
* Naro..... »	20 877	91	415	205	203	2	1	210	206	4	
* Palma di Montechiaro..... »	19 601	101	624	320	319	1	—	304	303	1	
* Porto Empedocle... »	14 067	94	502	277	273	4	—	225	221	4	
* Racalmuto..... »	12 839	103	382	197	194	3	—	185	183	—	
* Raffadali..... »	10 690	76	436	207	203	4	—	229	227	2	
* Ravanusa..... »	18 360	103	459	222	217	5	—	237	234	2	
* Ribera..... »	12 988	112	422	214	213	1	—	208	208	—	
* Sambuca di Sicilia... »	11 691	40	180	91	90	1	—	89	86	2	
* Sciacca..... »	27 415	152	712	373	364	7	2	339	334	1	
* Gela..... (Caltanissetta)	29 426	238	1 230	610	592	9	9	620	612	3	
* Mazzarino..... »	21 385	122	570	298	290	4	4	272	267	4	
* Mussomeli..... »	13 080	79	451	248	247	—	1	203	203	—	
* Niscemi..... »	19 065	131	721	354	348	6	—	367	367	—	
* Riesi..... »	18 404	150	716	376	367	9	—	340	338	2	
* San Cataldo..... »	22 711	115	701	357	354	2	1	344	341	2	
* Acireale..... (Catania)	37 944	302	1 126	568	559	8	1	558	550	6	
* Adernò..... »	42 257	202	891	460	456	3	1	431	430	1	
* Biancavilla..... »	23 702	122	564	301	294	7	—	263	261	2	
* Bronte..... »	21 557	130	613	324	321	2	1	239	234	5	
* Caltagirone..... »	40 141	266	1 091	566	554	3	9	525	509	4	
* Giarre..... »	20 082	146	480	254	243	10	1	226	225	1	
* Grammichele..... »	25 567	98	398	184	183	1	—	214	211	3	
* Militello in Val di Catania..... »	13 350	74	327	181	174	7	—	146	141	5	
* Mineo..... »	12 557	57	247	134	130	1	3	113	113	—	
* Paternò..... »	36 989	200	1 059	555	537	18	—	504	485	18	

(a) Vedi nota a pagina 12.

DELLA POPOLAZIONE DURANTE L'ANNO 1928.

capiluoghi che contavano non meno di 20 000 abitanti presenti al censimento del 1° dicembre 1921, alla data dello stesso censimento, non considerati nella tavola I B (a)

Legittime non riconosciute e nate di stato civile ignoto	PARTORITI MORTI						MORTI			COMUNI (ordinati per provincie e per compartimenti)	
	Totale del partoriti morti	MASCHI			FEMMINE			Maschi	Femmine	Totale	(a)
		Totale	Legittimi	Illegittimi e partoriti morti di stato civile ignoto	Totale	Legittime	Illegittime e partorite morte di stato civile ignoto				
											<i>Segue PUGLIE.</i>
—	35	22	21	1	13	13	—	140	149	289	* Galatina (Lecca)
4	20	7	7	—	13	11	2	97	87	184	* Gallipoli
4	26	20	20	—	6	6	—	154	165	319	* Nardò
3	23	11	11	—	12	12	—	105	114	219	* Ginosa (Taranto)
4	10	4	4	—	6	6	—	153	128	281	* Grottaglie
1	36	21	20	1	15	15	—	118	113	231	* Manduria
10	50	26	24	2	24	22	2	250	253	503	* Martina Franca
—	14	6	5	1	8	8	—	127	123	250	* Massafra
											BASILICATA.
—	41	17	17	—	24	24	—	162	181	343	* Avigliano (Potenza)
—	9	3	3	—	6	6	—	34	27	61	* Lagonegro
1	27	18	18	—	9	9	—	147	138	285	* Melfi
2	27	18	18	—	9	9	—	125	122	247	* Rionero in Vulture....
											CALABRIE.
—	7	6	6	—	1	1	—	175	154	329	Cotrone (Catanzaro)
5	45	29	26	3	16	16	—	267	247	514	* Nicastro
4	23	13	12	1	10	9	1	125	148	273	Vibo Valentia
—	11	7	7	—	4	4	—	90	91	181	Castrovillari
1	21	13	13	—	8	8	—	138	118	256	* Corigliano Calabro ...
1	22	11	11	—	11	11	—	83	106	189	Paola
5	27	13	10	3	14	12	2	108	141	249	* Rossano
—	30	18	18	—	12	12	—	173	183	356	S. Giovanni in Fiore...
1	20	12	12	—	8	8	—	166	120	286	* Cittanova (Reggio Calabria)
5	14	5	5	—	9	8	1	65	75	140	Gerace Marina..
5	—	—	—	—	—	—	—	187	160	347	* Palmi
											SICILIA.
—	6	5	5	—	1	1	—	50	41	91	Bivona (Agrigento)
1	17	12	12	—	5	5	—	118	91	209	* Campobello di Licata
1	21	12	12	—	9	9	—	244	226	470	* Canicattì
1	12	5	5	—	7	7	—	107	129	236	* Casteltermini
2	54	23	21	2	31	30	1	196	230	426	* Favara
8	67	41	41	—	26	25	1	270	287	557	* Licata
1	—	—	—	—	—	—	—	76	101	177	* Menfi
—	32	14	13	1	18	17	1	103	107	210	* Naro
—	27	14	14	—	13	13	—	182	185	367	* Palma di Montechiaro.
—	15	12	12	—	3	3	—	97	89	186	* Porto Empedocle...
2	—	—	—	—	—	—	—	144	124	268	* Racalmuto
—	28	16	14	2	12	12	—	115	129	244	* Raffadali
1	36	20	19	1	16	15	1	134	124	258	* Ravanusa
—	13	4	4	—	9	9	—	126	139	265	* Ribera
1	10	7	7	—	3	3	—	66	58	124	* Sambuca di Sicilia .
4	8	6	6	—	2	2	—	147	165	312	* Sciacca.....
5	58	26	24	2	32	32	—	277	271	548	* Gela
1	39	27	26	1	12	12	—	190	178	368	* Mazzarino
—	10	6	6	—	4	4	—	121	118	239	* Mussomeli
—	29	19	19	—	10	10	—	177	180	357	* Niscemi
—	42	21	21	—	21	21	—	175	178	353	* Riesi
1	17	10	10	—	7	7	—	201	200	401	* San Cataldo
2	46	30	28	2	16	15	1	277	281	558	* Acireale
—	23	12	12	—	11	11	—	248	249	497	* Adernò
—	16	11	9	2	5	5	—	159	171	330	* Biancavilla
—	35	16	16	—	19	19	—	159	178	337	* Bronte
12	74	38	38	—	36	36	—	292	282	574	* Caltagirone.....
—	11	11	11	—	—	—	—	127	126	253	* Giarre
—	20	13	13	—	7	7	—	127	126	253	* Grammichele.....
—	23	16	16	—	7	7	—	120	141	261	* Militello in Val di Catania
—	13	5	5	—	8	7	1	87	84	171	* Mineo
1	30	20	20	—	10	10	—	284	213	497	* Paternò

Segue C) Nei Comuni ex capiluoghi di provincia o di circondario, nei Comuni no-
e nei Comuni che avevano un centro di popolazione superiore a 10 000 abitanti

COMUNI (ordinati per provincie e per compartimenti) (a)	POPOLAZIONE presente calcolata alla metà dell'anno 1928	MATRIMONI	NATI VIVI										
			Totale dei nati vivi	MASCHI						FEMMINI			
				Totale	Legittimi	Illegittimi riconosciuti da uno o da entrambi i genitori	Illegittimi non riconosciuti e nati di stato civile ignoto	Totale	Legittime	Illegittime riconosciute da uno o da entrambi i genitori			
<i>Segue SICILIA.</i>													
* Randazzo	(Catania)	18 628	92	440	211	208	3	—	229	227	2		
* Scordia	"	11 062	55	329	166	162	4	—	163	159	4		
* Vizzini	"	21 655	142	475	240	233	5	2	235	227	8		
* Agira	(Enna)	25 502	112	527	252	244	5	3	275	269	6		
* Barrafranca	"	13 436	83	505	254	250	4	—	251	248	3		
* Centuripe	"	16 241	80	378	206	204	2	—	172	172	—		
* Leonforte	"	23 894	111	591	287	281	2	4	304	297	7		
* Nicosia	"	16 090	93	510	271	261	2	8	239	231	8		
* Piazza Armerina	"	40 218	179	851	442	431	9	2	409	402	7		
* Pietraperzia	"	12 086	88	361	185	181	3	1	176	173	3		
* Regalbuto	"	12 152	77	292	158	152	6	—	134	130	4		
* Troina	"	12 000	106	490	254	250	2	2	236	233	3		
* Valguarnera Caropepe	"	18 291	88	525	265	259	6	—	260	254	6		
* Barcellona Pozzo di Gotto	(Messina)	26 245	180	783	414	393	7	14	369	358	11		
* Castoreale	"	11 900	62	277	145	141	2	2	132	130	2		
* Milazzo	"	22 874	99	567	312	302	10	—	255	251	4		
* Mistretta	"	12 567	66	263	145	143	1	1	118	115	3		
* Patti	"	14 587	76	286	150	143	3	4	136	126	10		
* Bagheria	(Palermo)	22 718	153	806	407	396	11	—	399	383	16		
* Carini	"	15 653	93	405	192	191	—	1	213	212	1		
* Castelbuono	"	10 743	81	313	171	168	3	—	142	139	3		
* Cefalù	"	13 746	67	223	104	102	2	—	119	116	3		
* Corleone	"	16 448	84	379	198	196	2	—	181	179	2		
* Gangi	"	16 100	90	329	162	156	3	3	167	165	2		
* Lercara Friddi	"	11 628	86	388	208	203	5	—	180	177	3		
* Misilmeri	"	12 911	90	433	232	230	2	—	201	198	3		
* Monreale	"	26 045	122	590	292	284	7	1	298	298	—		
* Partinico	"	21 828	165	617	314	311	3	—	303	298	5		
* Piana dei Greci	"	10 450	36	226	107	102	5	—	119	115	4		
* Termini Imerese	"	20 080	114	597	290	279	8	3	307	289	18		
* Comiso	(Ragusa)	34 126	167	672	348	339	—	9	324	317	7		
* Modica	"	63 039	334	1 239	632	614	6	12	607	594	13		
* Scicli	"	25 780	149	573	284	276	3	5	289	284	5		
* Spaccaforno	"	13 473	84	352	178	174	2	2	174	168	6		
* Vittoria	"	36 297	336	1 061	552	539	2	5	509	502	7		
* Augusta	(Siracusa)	21 801	94	474	257	248	8	1	217	209	8		
* Avola	"	22 344	172	685	372	363	5	4	313	310	3		
* Canicattini Bagni	"	12 579	95	420	106	94	8	4	89	79	10		
* Florida	"	14 425	96	420	225	212	9	4	195	179	16		
* Francofonte	"	17 102	94	383	194	185	6	3	189	176	13		
* Lentini	"	27 991	166	650	306	296	6	4	344	330	14		
* Noto	"	34 453	139	589	326	305	8	13	263	243	20		
* Pachino	"	18 034	160	684	352	344	7	1	332	325	7		
* Palazzolo Acreide	"	17 125	96	296	122	117	2	3	174	172	2		
* Rosolini	"	13 313	118	439	228	219	8	1	211	202	9		
* Sortino	"	10 509	93	272	142	142	—	—	130	128	2		
* Alcamo	(Trapani)	66 033	272	1 157	564	555	8	1	593	593	—		
* Calatafimi	"	10 468	67	266	136	134	2	—	130	128	2		
* Castellammare del Golfo	"	18 658	113	501	243	241	1	1	258	248	10		
* Castelvetrano	"	25 067	183	695	324	313	7	4	371	348	23		
* Marsala	"	76 579	479	1 519	779	766	8	5	740	718	22		
* Mazara del Vallo	"	23 768	145	791	383	374	5	4	408	405	3		
* Monte San Giuliano	"	32 661	229	703	380	373	7	—	323	319	4		
* Partanna	"	18 360	116	340	192	190	—	2	148	146	2		
* Salemi	"	20 164	115	461	238	235	3	—	223	218	5		
<i>SARDEGNA.</i>													
* Iglesias	(Cagliari)	21 584	127	809	428	411	12	5	381	360	21		
* Oristano	"	15 238	92	339	180	160	19	1	159	148	11		
* Lanusei	(Nuoro)	3 897	23	111	57	57	—	—	54	54	—		
* Alghero	(Sassari)	13 473	96	435	225	222	2	1	210	206	4		
* Ozieri	"	9 487	43	246	137	128	9	—	109	104	5		
* Tempio Pausania	"	13 820	100	364	195	184	11	—	169	151	17		

(a) Vedi nota a pagina 12.

DELLA POPOLAZIONE DURANTE L'ANNO 1928.

capiluoghi che contavano non meno di 20.000 abitanti presenti al censimento del 1° dicembre 1921, presenti alla data dello stesso censimento, non considerati nella tavola I B (a)

Legittime non riconosciute e nate di stato civile ignoto	PARTORITI MORTI						MORTI			COMUNI (ordinati per provincie e per compartimenti) (a)	
	Totale dei partoriti morti	MASCHI			FEMMINE			Maschi	Femmine		Totale
		Totale	Legittimi	Illegittimi e partoriti morti di stato civile ignoto	Totale	Legittime	Illegittime e partorite morte di stato civile ignoto				
—	6	2	1	1	4	4	—	130	105	235	* Randazzo..... (Catania)
—	26	13	12	1	13	13	—	112	96	208	* Scordia.....
2	24	12	11	1	12	12	—	121	118	239	* Vizzini.....
4	31	18	18	—	13	13	—	156	134	290	* Agira..... (Enna)
—	22	11	11	—	11	11	—	146	151	297	* Barrafranca.....
—	21	8	8	—	13	13	—	98	126	222	* Centuripe.....
5	19	8	8	—	11	11	—	100	159	319	* Leonforte.....
4	32	21	21	—	11	11	—	148	127	275	* Nicosia.....
3	68	46	45	1	22	21	1	266	294	560	* Piazza Armerina.....
2	23	17	17	—	6	6	—	136	125	261	* Pietraperzia.....
—	16	12	12	—	4	4	—	94	86	180	* Regalbuto.....
1	10	8	8	—	2	2	—	95	100	195	* Troina.....
3	21	13	13	—	8	6	2	182	187	369	* Valguarnera Caropepe
6	—	—	—	—	—	—	—	194	180	374	* Barcellona Pozzo di Gotto (Messina)
1	11	8	7	1	3	2	1	80	91	171	* Castoreale.....
—	20	10	10	—	10	8	2	165	139	304	* Milazzo.....
2	13	6	6	—	7	7	—	91	83	174	* Mistretta.....
8	11	7	7	—	4	4	—	64	73	137	* Patti.....
—	30	19	19	—	11	10	1	180	168	348	* Bagheria..... (Palermo)
—	5	4	4	—	1	1	—	127	115	242	* Carini.....
2	6	4	4	—	2	2	—	124	124	248	* Castelbuono.....
3	9	4	4	—	5	5	—	75	84	159	* Cefalu.....
—	11	9	9	—	2	2	—	161	149	310	* Corleone.....
1	12	6	5	1	6	6	—	90	113	203	* Gangi.....
—	—	—	—	—	—	—	—	147	115	262	* Lercara Friddi.....
—	23	12	12	—	11	11	—	123	132	255	* Misilmeri.....
—	21	14	14	—	7	7	—	159	156	315	* Monreale.....
1	30	19	19	—	11	11	—	190	181	371	* Partinico.....
—	11	5	5	—	6	6	—	70	77	147	* Piana dei Greci.....
4	27	21	20	1	6	6	—	170	171	341	* Termini Imerese.....
7	26	13	12	1	13	12	1	177	195	372	* Comiso..... (Ragusa)
10	77	44	42	2	33	31	2	310	308	618	* Modica.....
2	30	20	20	—	10	9	1	160	166	326	* Scicli.....
5	21	10	10	—	11	11	—	114	118	232	* Spaccaforno.....
4	47	30	28	2	17	17	—	197	238	435	* Vittoria.....
—	11	8	8	—	3	3	—	190	156	346	* Augusta..... (Siracusa)
2	5	4	4	—	1	1	—	171	195	366	* Avola.....
1	15	11	10	1	4	3	1	88	90	178	* Canicattini Bagni.....
3	23	11	11	—	12	12	—	97	104	201	* Florida.....
4	11	5	5	—	6	6	—	134	142	276	* Francofonte.....
7	14	7	7	—	7	5	2	207	195	402	* Lentini.....
14	34	19	19	—	15	14	1	169	163	332	* Noto.....
—	11	9	8	1	2	2	—	134	123	257	* Pachino.....
1	10	4	4	—	6	5	1	106	105	211	* Palazzolo Acreide.....
7	34	19	18	1	15	15	—	126	114	240	* Rosolini.....
1	16	9	9	—	7	7	—	105	102	207	* Sortino.....
—	58	37	36	1	21	21	—	313	292	605	* Alcamo..... (Trapani)
1	20	10	10	—	10	10	—	71	87	158	* Calatafimi.....
1	23	14	14	—	9	9	—	129	120	249	* Castellammare del Golfo.....
16	34	17	16	1	17	16	1	165	196	361	* Castelvetrano.....
12	80	49	49	—	31	31	—	394	389	783	* Marsala.....
—	28	18	17	1	10	8	2	175	186	361	* Mazara del Vallo.....
—	37	19	18	1	18	18	—	192	205	397	* Monte San Giuliano.....
1	8	5	5	—	3	2	1	130	124	254	* Partanna.....
2	17	11	10	1	6	5	1	117	123	240	* Salemi.....
SARDEGNA.											
—	37	19	18	1	18	17	1	202	158	360	* Iglesias..... (Cagliari)
—	26	16	14	2	10	8	2	109	110	219	* Oristano.....
—	5	1	1	—	4	4	—	35	28	63	* Lanusei..... (Nuoro)
—	17	11	11	—	6	6	—	121	98	219	* Alghero..... (Sassari)
2	10	5	5	—	5	5	—	84	77	161	* Ozieri.....
1	2	2	2	—	—	—	—	102	95	197	* Tempio Pausania.....

GRUPPI DI COMUNI	Popolazione presente calcolata alla metà dell'anno 1928	MATRIMONI	NATI VIVI						Totale
			Totale dei nati vivi	MASCHI					
				Totale	Legittimi	Illegittimi riconosciuti da uno o da entrambi i genitori	Illegittimi non riconosciuti e nati di stato civile ignoto	Totale	
Comuni che al 1° dicembre 1921 avevano un centro di popolazione superiore a 10.000 abitanti, classificati nei tre seguenti gruppi	1° Nei 170 Comuni, nei quali la popolazione dei centri era in proporzione fra 800 e 1000 per 1000 della popolazione totale dei Comuni stessi	8 764 610	54 161	205 675	105 659	99 286	4 703	1 670	100 016
	2° Nei 98 Comuni in cui tale proporzione era compresa fra 500 e 799 per 1000.....	5 216 812	31 082	110 878	56 878	52 560	3 188	1 130	54 000
	3° Nei 32 Comuni in cui tale proporzione era minore del 500 per 1000.....	1 628 754	10 809	38 417	19 854	18 574	932	348	18 563
	TOTALE dei 300 Comuni.....	15 609 576	96 052	354 970	182 391	170 420	8 823	3 148	172 579
Nei 7.323 rimanenti Comuni del Regno	25 366 635	189 196	717 346	369 772	353 888	13 380	2 504	347 574	
NEL COMPLESSO dei 7.623 Comuni del Regno	40 976 211	285 248	1 072 316	552 163	524 308	22 203	5 652	520 153	

DELLA POPOLAZIONE NELL'ANNO 1928.

gruppi di Comuni.

FEMMINE			PARTORITI MORTI							MORTI		
Legittime	Illegittime riconosciute da uno o da entrambi i genitori	Illegittime non riconosciute e nate di stato civile ignoto	Totale dei partoriti morti	MASCHI			FEMMINE			Maschi	Femmine	Totale
				Totale	Legittimi	Illegittimi e partoriti morti di stato civile ignoto	Totale	Legittime	Illegittime e partorite morte di stato civile ignoto			
98 901	4 481	1 684	9 400	5 282	4 910	372	4 118	3 819	299	68 986	66 521	135 507
49 946	2 936	1 118	4 459	2 448	2 243	205	2 011	1 821	190	41 386	38 980	80 266
17 286	878	399	1 612	936	859	77	676	621	55	18 065	11 861	24 926
161 133	8 295	3 151	15 471	8 666	8 012	654	6 805	6 261	544	123 387	117 312	240 699
332 631	12 422	2 521	24 259	13 521	12 708	813	10 738	10 143	595	207 539	197 416	404 955
493 764	20 717	5 672	39 780	22 187	20 720	1 467	17 543	16 404	1 139	330 926	314 728	645 654



TAVOLA II.

Movimento della popolazione nei singoli mesi dell'anno 1928.

(Cifre assolute)

Per provincie, compartimenti e per il Regno, con distinzione fra Centri ed altri Comuni

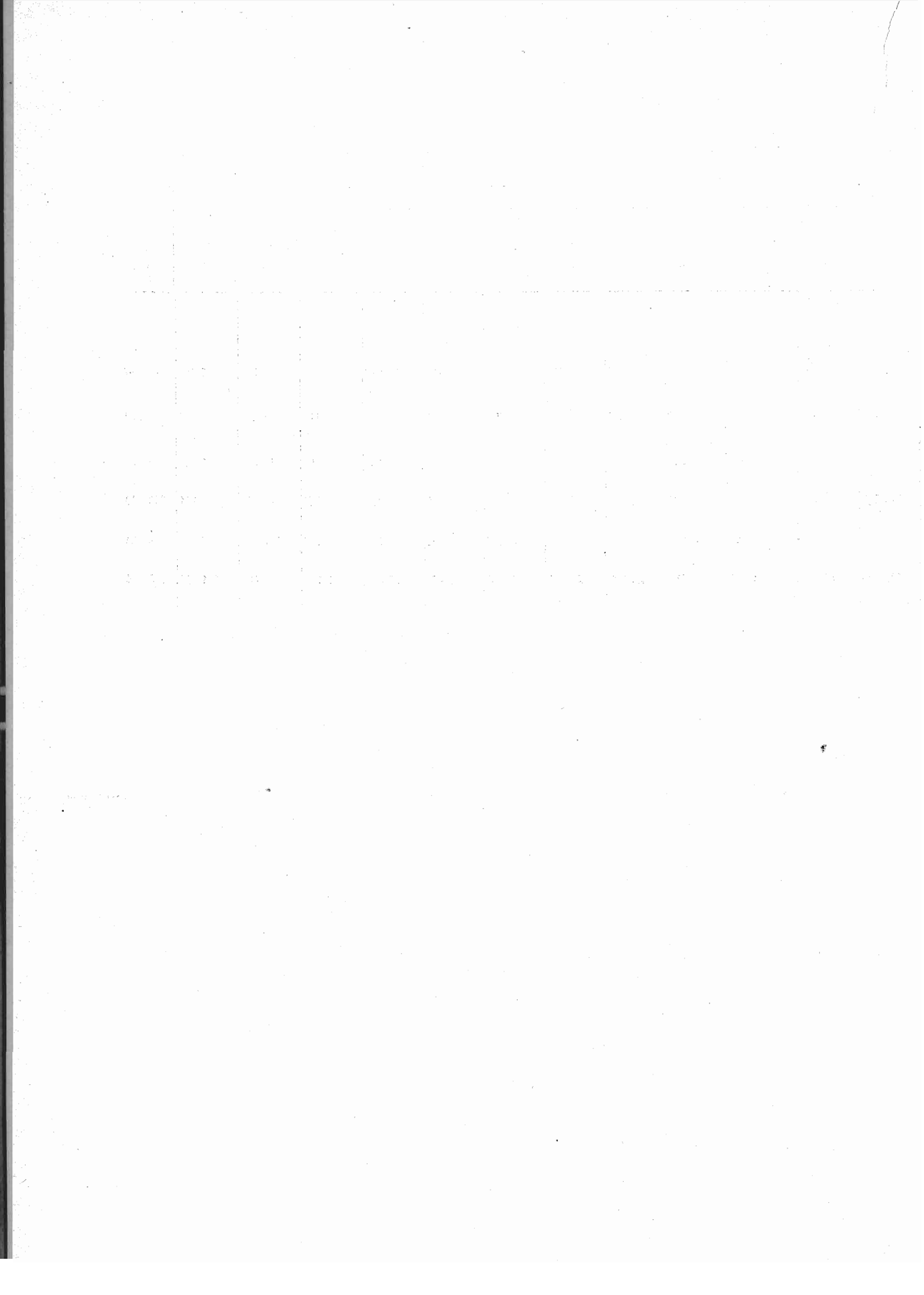
TAVOLA II. — MOVIMENTO DELLA POPOLA
Per provincie, compartimenti e per il Regno.

M E S I		ALESSANDRIA						AOSTA (a)								
		MATRIMONI	NATI VIVI		PARTORITI MORTI		MORTI		MATRIMONI	NATI VIVI		PARTORITI MORTI		MORTI		
			Maschi	Femmine	Maschi	Femmine	Maschi	Femmine		Maschi	Femmine	Maschi	Femmine	Maschi	Femmine	
Gennaio .	Complesso dei Centri	92	124	127	6	4	128	125	—	—	—	—	—	—	—	—
	» degli altri Comuni	471	464	464	16	18	324	355	134	227	226	8	5	182	174	
	Totale	563	588	591	22	22	452	480	134	227	226	8	5	182	174	
Febbraio .	Complesso dei Centri	136	129	96	6	4	146	116	—	—	—	—	—	—	—	—
	» degli altri Comuni	712	462	437	30	11	380	323	185	187	187	6	2	156	175	
	Totale	848	591	533	36	15	526	439	185	187	187	6	2	156	175	
Marzo	Complesso dei Centri	30	119	126	4	3	158	153	—	—	—	—	—	—	—	—
	» degli altri Comuni	90	481	472	19	17	451	378	102	203	194	7	9	182	208	
	Totale	120	600	598	23	20	609	531	102	203	194	7	9	182	208	
Aprile	Complesso dei Centri	213	107	120	2	3	120	103	—	—	—	—	—	—	—	—
	» degli altri Comuni	920	435	454	21	21	347	295	263	214	187	4	7	191	207	
	Totale	1 133	542	574	23	24	467	398	263	214	187	4	7	191	207	
Maggio ...	Complesso dei Centri	101	127	136	4	5	104	80	—	—	—	—	—	—	—	—
	» degli altri Comuni	255	431	426	11	10	327	277	189	191	172	8	9	168	173	
	Totale	356	558	562	15	15	431	357	189	191	172	8	9	168	173	
Giugno ...	Complesso dei Centri	80	126	92	4	4	125	92	—	—	—	—	—	—	—	—
	» degli altri Comuni	164	376	377	16	9	267	234	121	175	172	10	3	150	162	
	Totale	244	502	469	20	13	392	326	121	175	172	10	3	150	162	
Luglio	Complesso dei Centri	44	124	119	1	4	120	132	—	—	—	—	—	—	—	—
	» degli altri Comuni	135	393	378	14	11	307	274	83	212	199	6	4	201	191	
	Totale	179	517	497	15	15	427	406	83	212	199	6	4	201	191	
Agosto ...	Complesso dei Centri	69	129	107	2	—	134	116	—	—	—	—	—	—	—	—
	» degli altri Comuni	194	429	401	12	8	307	269	75	203	178	8	8	205	197	
	Totale	263	558	508	14	8	441	385	75	203	178	8	8	205	197	
Settembre	Complesso dei Centri	100	97	113	2	5	97	92	—	—	—	—	—	—	—	—
	» degli altri Comuni	306	378	398	14	14	283	236	117	174	167	5	8	157	133	
	Totale	406	475	511	16	19	380	328	117	174	167	5	8	157	133	
Ottobre .	Complesso dei Centri	124	112	109	3	6	116	113	—	—	—	—	—	—	—	—
	» degli altri Comuni	350	409	372	12	8	266	259	150	187	194	5	5	160	142	
	Totale	474	521	481	15	14	382	372	150	187	194	5	5	160	142	
Novembre	Complesso dei Centri	145	115	98	3	3	120	103	—	—	—	—	—	—	—	—
	» degli altri Comuni	663	351	362	17	14	280	248	136	158	178	3	7	138	149	
	Totale	808	466	460	20	17	400	351	136	158	178	3	7	138	149	
Dicembre .	Complesso dei Centri	108	93	109	8	3	117	121	—	—	—	—	—	—	—	—
	» degli altri Comuni	380	345	344	16	13	345	351	225	183	154	9	4	182	185	
	Totale	488	438	453	24	16	462	472	225	183	154	9	4	182	185	
ANNO	Complesso dei Centri	1 242	1 402	1 352	45	44	1 485	1 346	—	—	—	—	—	—	—	—
	» degli altri Comuni	4 640	4 954	4 885	198	154	3 884	3 499	1 780	2 314	2 208	79	71	2 072	2 096	
	Totale	5 882	6 356	6 237	243	198	5 369	4 845	1 780	2 314	2 208	79	71	2 072	2 096	

(a) In questa provincia non vi sono Centri.

ZIONE NEI SINGOLI MESI DELL'ANNO 1928.
con distinzione fra Centri ed altri Comuni.

CUNEO						NOVARA						TORINO								
MATRIMONI	NATI VIVI		PARTORITI MORTI		MORTI		MATRIMONI	NATI VIVI		PARTORITI MORTI		MORTI		MATRIMONI	NATI VIVI		PARTORITI MORTI		MORTI	
	Maschi	Femmine	Maschi	Femmine	Maschi	Femmine		Maschi	Femmine	Maschi	Femmine	Maschi	Femmine		Maschi	Femmine	Maschi	Femmine	Maschi	Femmine
31	87	67	2	—	63	48	22	44	35	2	2	45	41	209	376	301	25	24	389	419
394	573	567	27	18	381	345	289	289	289	9	4	227	256	245	460	417	19	11	377	360
425	660	634	29	18	444	393	311	333	324	11	6	272	297	454	836	718	44	35	766	779
64	87	57	—	5	41	49	45	23	25	3	—	31	41	264	326	325	18	8	342	352
588	560	507	33	13	365	357	426	253	245	6	4	194	201	343	475	390	18	10	294	338
652	647	564	33	18	406	406	471	276	270	9	4	225	242	607	801	715	36	18	636	690
14	79	65	3	3	61	46	12	32	28	1	2	49	44	174	391	345	16	14	457	443
142	626	600	35	16	388	387	80	281	222	9	14	215	217	105	449	395	19	7	383	378
156	705	665	38	19	449	433	92	313	250	10	16	264	261	279	840	740	35	21	840	821
69	75	56	5	4	52	61	62	27	46	1	—	54	35	418	322	328	15	20	362	365
745	599	528	23	17	484	378	352	277	260	13	11	203	171	704	393	389	14	9	336	327
814	674	584	28	21	536	439	414	304	306	14	11	257	206	1 122	715	717	29	29	698	692
59	60	65	2	4	42	43	38	36	33	—	1	32	44	336	371	354	19	14	348	304
326	604	539	21	22	407	343	231	260	223	3	3	207	196	356	411	397	9	14	343	279
385	664	604	23	26	449	386	269	296	256	3	4	239	240	692	782	751	28	28	691	583
22	71	63	1	—	54	39	27	26	40	1	2	48	36	308	355	330	15	11	316	317
210	517	442	19	11	355	271	111	235	210	7	3	172	163	237	419	345	7	9	299	269
232	588	505	20	11	409	310	138	261	250	8	5	220	199	545	774	675	22	20	615	586
9	56	67	1	3	67	47	23	35	42	3	—	40	45	267	382	333	8	11	377	383
157	502	479	17	20	421	329	71	255	234	6	4	169	185	152	447	356	9	13	326	285
166	558	546	18	23	488	376	94	290	276	9	4	209	230	419	829	689	17	24	703	668
27	55	58	2	—	76	50	20	35	33	—	3	44	51	411	346	325	11	8	288	318
189	503	517	23	15	446	378	121	247	247	6	3	228	203	218	370	350	17	6	336	307
216	558	575	25	15	522	428	141	282	280	6	6	272	254	629	716	675	28	14	624	625
38	75	47	2	1	46	29	28	38	26	1	—	57	33	347	367	318	13	11	330	290
281	527	475	20	14	350	308	180	299	237	4	5	195	180	320	377	345	16	6	292	283
319	602	522	22	15	396	337	208	337	263	5	5	252	213	667	744	663	29	17	622	573
24	64	68	2	6	42	38	34	35	40	2	—	56	33	333	360	314	17	11	328	313
278	493	444	18	15	324	302	207	266	237	6	3	188	183	413	386	362	10	12	272	274
302	557	512	20	21	366	340	241	301	277	8	3	244	216	746	746	676	27	23	600	587
30	72	75	3	4	52	37	49	32	34	—	2	34	39	293	302	298	16	14	306	312
304	520	526	28	14	311	259	271	264	253	5	7	170	137	324	376	365	13	12	261	216
334	592	601	31	18	363	296	320	296	287	5	9	204	226	627	678	663	29	26	567	528
33	58	65	4	3	38	56	34	35	36	1	1	43	39	411	330	388	24	9	393	384
406	478	398	14	18	403	357	247	242	244	7	5	225	236	401	362	349	11	9	348	331
439	536	463	18	21	441	413	281	277	280	8	6	268	275	812	692	737	35	18	741	715
420	839	753	27	33	634	543	394	398	418	15	13	533	481	3 771	4 228	3 959	197	155	4 236	4 200
4 020	6 502	6 022	278	193	4 635	4 014	2 586	3 168	2 901	81	66	2 393	2 378	3 828	4 925	4 460	162	118	3 867	3 647
4 440	7 341	6 775	305	228	5 269	4 557	2 980	3 566	3 319	96	79	2 926	2 859	7 599	9 153	8 419	359	273	8 103	7 847

Segue TAVOLA II. — MOVIMENTO DELLA POPOLA
Per provincie, compartimenti e per il Regno,

M E S I		VERCELLI						PIEMONTE							
		MATRIMONI		NATI VIVI		PARTORITI MORTI		MATRIMONI		NATI VIVI		PARTORITI MORTI			
		Maschi	Femmine	Maschi	Femmine	Maschi	Femmine	Maschi	Femmine	Maschi	Femmine	Maschi	Femmine		
Gennaio .	Complesso dei Centri	21	63	50	—	2	49	52	375	694	580	35	32	674	685
	' degli altri Comuni	206	214	155	4	5	160	182	1 739	2 227	2 118	83	61	1 651	1 672
	Totale.....	227	277	205	4	7	209	234	2 114	2 921	2 698	118	93	2 325	2 357
Febbraio .	Complesso dei Centri	27	45	36	3	2	52	44	536	610	539	30	19	612	602
	' degli altri Comuni	333	197	188	5	2	153	166	2 587	2 134	1 954	98	42	1 542	1 560
	Totale.....	360	242	224	8	4	205	210	3 123	2 744	2 493	128	61	2 154	2 162
Marzo	Complesso dei Centri	13	38	38	3	5	44	52	243	659	602	27	27	769	738
	' degli altri Comuni	82	181	190	13	2	170	192	601	2 221	2 073	102	65	1 789	1 760
	Totale.....	95	219	228	16	7	214	244	844	2 880	2 675	129	92	2 558	2 498
Aprile	Complesso dei Centri	60	52	54	2	—	50	49	822	583	604	25	27	638	613
	' degli altri Comuni	300	202	171	5	4	172	172	3 284	2 120	1 989	80	69	1 733	1 550
	Totale.....	360	254	225	7	4	222	221	4 106	2 703	2 593	105	96	2 371	2 163
Maggio ...	Complesso dei Centri	42	50	36	2	—	37	41	576	644	624	27	24	563	512
	' degli altri Comuni	221	219	184	8	1	158	142	1 578	2 116	1 941	60	59	1 610	1 410
	Totale.....	263	269	220	10	1	195	183	2 154	2 760	2 565	87	83	2 173	1 922
Giugno ...	Complesso dei Centri	20	43	49	3	—	47	40	457	621	574	24	17	590	524
	' degli altri Comuni	91	186	122	10	3	126	114	934	1 908	1 668	60	38	1 369	1 213
	Totale.....	111	229	171	13	3	173	154	1 391	2 529	2 242	93	55	1 959	1 737
Luglio	Complesso dei Centri	25	62	42	1	2	51	41	368	659	603	14	20	655	648
	' degli altri Comuni	57	212	189	6	2	147	147	655	2 021	1 835	58	54	1 571	1 411
	Totale.....	82	274	231	7	4	198	188	1 023	2 680	2 438	72	74	2 226	2 059
Agosto ...	Complesso dei Centri	32	52	35	2	1	43	46	559	617	558	17	12	585	581
	' degli altri Comuni	206	178	180	12	7	144	155	1 003	1 930	1 873	78	47	1 666	1 509
	Totale.....	238	230	215	14	8	187	201	1 562	2 547	2 431	95	59	2 251	2 090
Settembre	Complesso dei Centri	35	54	44	6	1	42	33	548	631	548	24	18	572	477
	' degli altri Comuni	163	173	167	6	3	119	125	1 367	1 928	1 789	65	50	1 396	1 265
	Totale.....	198	227	211	12	4	161	158	1 915	2 559	2 337	89	68	1 968	1 742
Ottobre .	Complesso dei Centri	38	44	43	2	—	62	40	553	615	574	26	23	604	537
	' degli altri Comuni	127	207	165	6	4	140	154	1 525	1 948	1 774	57	47	1 350	1 314
	Totale.....	165	251	208	8	4	202	194	2 078	2 563	2 348	83	70	1 954	1 851
Novembre	Complesso dei Centri	36	29	43	2	—	36	51	553	550	548	24	23	548	542
	' degli altri Comuni	194	169	167	9	6	137	131	1 902	1 838	1 851	75	60	1 297	1 190
	Totale.....	230	198	210	11	6	173	182	2 455	2 388	2 399	99	83	1 845	1 732
Dicembre.	Complesso dei Centri	30	41	35	1	2	49	55	616	557	633	38	18	640	651
	' degli altri Comuni	240	146	166	11	7	178	193	1 899	1 756	1 655	68	56	1 681	1 651
	Totale.....	270	187	201	12	9	227	248	2 515	2 313	2 288	106	74	2 321	2 301
ANNO	Complesso dei Centri	379	573	505	27	15	562	544	6 206	7 440	6 987	311	260	7 450	7 111
	' degli altri Comuni ...	2 220	2 284	2 044	95	46	1 804	1 873	19 074	24 147	22 520	893	648	18 655	17 501
	Totale.....	2 599	2 857	2 549	122	61	2 366	2 417	25 280	31 587	29 507	1 204	908	26 105	24 612

SIONE NEI SINGOLI MESI DELL'ANNO 1928.
con distinzione fra Centri ed altri Comuni.

GENOVA						IMPERIA						SAVONA								
MATRIMONI	NATI VIVI		PARTORITI MORTI		MORTI		MATRIMONI	NATI VIVI		PARTORITI MORTI		MORTI		MATRIMONI	NATI VIVI		PARTORITI MORTI		MORTI	
	Maschi	Femmine	Maschi	Femmine	Maschi	Femmine		Maschi	Femmine	Maschi	Femmine	Maschi	Femmine		Maschi	Femmine	Maschi	Femmine	Maschi	Femmine
216	438	396	19	19	473	483	25	40	40	4	2	41	36	20	62	47	2	1	46	34
68	210	137	7	6	136	109	42	68	62	4	-	74	58	70	129	110	6	2	97	78
284	648	533	26	25	609	592	67	108	102	8	2	115	94	90	191	157	8	3	143	112
366	394	358	24	18	471	503	27	39	34	1	1	39	28	32	47	36	2	1	40	38
186	162	141	6	4	121	106	53	69	75	7	2	64	78	122	135	109	10	3	79	77
552	556	499	30	22	592	609	80	108	109	8	3	103	106	154	182	145	12	4	119	115
111	422	407	17	22	429	451	18	34	45	2	4	36	49	16	41	34	2	-	32	31
29	168	157	9	7	161	159	24	90	57	1	1	82	87	36	140	126	3	5	94	76
140	590	564	26	29	590	610	42	124	102	3	5	118	136	52	181	160	5	5	126	107
502	404	368	19	15	323	329	24	32	40	-	1	35	29	45	46	41	-	1	32	33
204	180	163	6	4	110	129	80	64	61	3	5	71	52	133	121	137	4	7	93	79
706	584	531	25	19	433	458	104	96	101	3	6	106	81	178	167	178	4	8	125	112
206	386	370	14	20	287	278	20	39	27	-	1	33	32	33	43	39	1	2	30	17
52	170	157	5	6	103	110	33	84	66	3	5	70	51	61	123	136	4	3	76	80
258	556	527	19	26	390	388	53	123	93	3	6	103	83	94	166	175	5	5	106	97
386	365	335	16	17	303	275	32	47	35	-	1	32	31	39	37	45	-	-	36	19
128	174	138	3	5	89	93	53	75	71	2	3	58	55	83	120	97	11	5	54	61
514	539	473	19	22	392	368	85	122	106	2	4	90	86	122	157	142	11	6	90	80
238	408	391	13	12	358	345	18	41	34	1	2	46	32	22	43	42	1	5	41	38
73	179	155	7	6	101	82	29	73	90	2	3	62	68	45	122	107	5	1	80	81
311	587	546	20	18	459	427	47	114	124	3	5	108	100	67	165	149	6	6	121	119
258	397	376	21	17	338	319	26	29	29	1	-	29	41	24	40	32	2	2	43	18
80	180	140	7	3	100	113	22	78	61	4	-	58	59	42	117	115	5	4	71	57
338	577	516	28	20	438	432	48	107	90	5	-	87	100	66	157	147	7	6	114	75
278	359	314	12	11	248	226	26	34	24	-	-	28	25	46	27	29	3	1	26	22
120	139	119	4	4	108	99	57	56	58	1	2	50	47	73	104	97	5	2	84	64
398	498	433	16	15	356	325	83	90	82	1	2	78	72	119	131	126	8	3	110	86
469	346	338	11	15	315	281	46	35	36	1	1	30	25	45	38	36	3	-	36	21
172	157	166	2	7	91	87	86	64	63	4	7	49	48	157	121	113	4	1	72	65
641	503	504	13	22	406	368	132	99	99	5	8	79	73	202	159	149	7	1	108	86
401	387	338	19	6	307	266	17	38	31	3	-	34	24	49	35	36	1	2	26	25
177	146	156	7	3	95	94	59	67	82	3	5	69	54	97	88	89	5	1	83	66
578	533	494	26	9	402	360	76	105	113	6	5	103	78	146	123	125	6	3	109	91
244	385	363	22	17	437	389	33	30	28	1	1	37	32	32	32	29	1	-	40	41
90	140	129	5	8	116	147	71	85	63	-	5	84	82	71	143	111	6	4	118	92
334	525	492	27	25	553	536	104	115	97	1	6	121	114	103	175	140	7	4	158	133
3 675	4 691	4 354	207	189	4 289	4 145	312	438	403	14	14	420	384	403	491	446	18	15	428	337
1 379	2 005	1 758	68	63	1 331	1 328	609	873	809	34	38	791	739	990	1 463	1 347	68	38	1 001	876
5 054	6 696	6 112	275	252	5 620	5 473	921	1 311	1 212	48	52	1 211	1 123	1 393	1 954	1 793	86	53	1 429	1 213

Segue TAVOLA II. — MOVIMENTO DELLA POPOLO
Per provincie, compartimenti e per il Regno

M E S I		SPEZIA						LIGURIA							
		MATRIMONI	NATI VIVI		PARTORITI MORTI		MORTI		MATRIMONI	NATI VIVI		PARTORITI MORTI		MORTI	
			Maschi	Femmine	Maschi	Femmine	Maschi	Femmine		Maschi	Femmine	Maschi	Femmine	Maschi	Femmine
Gennaio .	Complesso del Centri	39	78	69	4	4	59	53	300	618	552	29	26	619	0
	» degli altri Comuni	58	118	128	6	4	63	63	238	525	437	23	12	370	3
	Totale.....	97	196	197	10	8	122	116	538	1 143	989	52	38	989	3
Febbraio .	Complesso del Centri	54	64	56	6	2	55	40	479	544	484	33	22	605	0
	» degli altri Comuni	105	110	122	3	1	60	78	466	476	447	26	10	324	3
	Totale.....	159	174	178	9	3	115	118	945	1 020	931	59	32	929	3
Marzo	Complesso del Centri	29	67	63	1	5	63	53	174	564	549	22	31	560	5
	» degli altri Comuni	48	174	126	6	2	63	80	137	572	466	19	15	400	4
	Totale.....	77	241	189	7	7	126	133	311	1 136	1 015	41	46	960	9
Aprile	Complesso del Centri	64	64	56	6	3	62	35	635	546	505	25	20	452	4
	» degli altri Comuni	126	139	124	2	4	54	59	543	504	485	15	20	328	3
	Totale.....	190	203	180	8	7	116	94	1 178	1 050	990	40	40	780	7
Maggio ...	Complesso del Centri	28	54	63	7	3	44	33	287	522	499	22	26	394	1
	» degli altri Comuni	33	116	107	6	2	63	52	179	493	466	18	16	312	2
	Totale.....	61	170	170	13	5	107	85	466	1 015	965	40	42	706	3
Giugno ...	Complesso del Centri	42	61	57	1	2	36	43	499	510	472	17	20	407	3
	» degli altri Comuni	65	96	108	7	1	44	54	329	465	414	23	14	245	2
	Totale.....	107	157	165	8	3	80	97	828	975	886	40	34	652	5
Luglio	Complesso del Centri	37	71	61	3	4	49	46	315	563	528	18	23	494	1
	» degli altri Comuni	46	126	124	3	3	59	76	193	500	476	17	13	302	2
	Totale.....	83	197	185	6	7	108	122	508	1 063	1 004	35	36	796	3
Agosto ...	Complesso del Centri	43	53	48	8	3	64	30	351	519	485	32	22	474	1
	» degli altri Comuni	55	115	97	4	2	68	74	199	490	413	20	9	297	2
	Totale.....	98	168	145	12	5	132	104	550	1 009	898	52	31	771	3
Settembre	Complesso del Centri	20	56	54	2	3	34	26	370	476	421	17	15	336	1
	» degli altri Comuni	39	122	106	4	3	58	51	289	421	380	14	11	300	2
	Totale.....	59	178	160	6	6	92	77	659	897	801	31	26	636	3
Ottobre .	Complesso del Centri	80	54	69	3	2	45	33	640	473	479	18	18	426	1
	» degli altri Comuni	85	123	117	2	3	56	45	500	465	459	12	18	268	2
	Totale.....	165	177	186	5	5	101	78	1 140	938	938	30	36	694	3
Novembre	Complesso del Centri	39	70	54	7	6	39	46	506	530	459	30	14	406	1
	» degli altri Comuni	71	108	116	6	3	46	48	404	409	443	21	12	293	2
	Totale.....	110	178	170	13	9	85	94	910	939	902	51	26	699	3
Dicembre.	Complesso del Centri	61	89	73	8	3	51	59	370	536	493	32	21	565	1
	» degli altri Comuni	107	101	107	3	—	56	79	339	469	410	14	17	374	2
	Totale.....	168	190	180	11	3	107	138	709	1 005	903	46	38	939	3
ANNO	Complesso del Centri.....	536	781	723	56	40	601	497	4 926	6 401	5 926	295	258	5 738	5
	» degli altri Comuni....	838	1 448	1 382	52	28	690	759	3 816	5 789	5 296	222	167	3 813	8
	Totale.....	1 374	2 229	2 105	108	68	1 291	1 256	8 742	12 190	11 222	517	425	9 551	13

SIONE NEI SINGOLI MESI DELL'ANNO 1928.
con distinzione fra Centri ed altri Comuni.

BERGAMO						BRESCIA						COMO								
MATRIMONI	NATI VIVI		PARTORITI MORTI		MORTI		MATRIMONI	NATI VIVI		PARTORITI MORTI		MORTI		MATRIMONI	NATI VIVI		PARTORITI MORTI		MORTI	
	Maschi	Femmine	Maschi	Femmine	Maschi	Femmine		Maschi	Femmine	Maschi	Femmine	Maschi	Femmine		Maschi	Femmine	Maschi	Femmine	Maschi	Femmine
49	127	120	3	2	78	72	43	125	121	7	7	131	128	55	49	75	4	7	69	64
448	864	810	24	21	390	405	404	921	848	29	31	499	446	479	481	416	17	11	278	266
497	991	930	27	23	468	477	447	1 046	969	36	38	630	574	534	530	491	21	18	347	330
62	104	96	4	6	75	80	70	143	116	5	7	92	80	54	57	62	5	2	58	52
397	784	771	23	21	350	329	580	850	778	28	33	444	360	377	452	398	17	7	253	213
459	888	867	27	27	425	409	650	993	894	33	40	536	440	431	509	458	22	9	311	265
14	109	116	8	2	87	83	22	120	126	4	6	124	90	11	74	68	6	5	79	58
107	888	782	28	20	379	336	108	882	849	27	32	477	455	54	462	442	16	5	283	272
121	997	898	36	22	466	419	130	1 002	975	31	38	601	545	65	536	510	22	10	362	330
48	109	104	6	5	103	100	79	122	127	2	3	113	128	73	73	67	4	2	64	46
347	750	705	24	23	394	410	468	743	692	28	16	468	394	399	374	373	18	13	286	285
395	859	809	30	28	497	510	547	865	819	30	19	581	522	472	447	440	22	15	350	331
55	94	108	2	3	92	80	47	129	102	6	5	88	85	51	70	72	6	4	70	57
265	800	782	28	13	373	347	278	768	709	22	25	392	371	252	403	394	16	11	298	243
320	894	840	30	16	465	427	325	897	811	28	30	480	456	303	473	466	22	15	368	300
39	117	79	9	7	75	74	37	96	96	7	5	79	74	25	70	61	7	5	48	55
160	744	724	26	13	432	386	162	812	747	32	18	390	389	103	397	377	16	8	227	225
199	861	803	35	20	507	460	199	908	843	39	23	469	463	128	467	438	23	13	275	230
30	126	113	6	6	130	134	44	124	96	5	4	119	89	28	79	79	5	2	48	55
139	842	757	18	15	798	688	135	821	775	28	19	628	550	83	454	426	10	11	423	384
169	968	870	24	21	928	822	179	945	871	33	23	747	639	111	533	505	15	13	471	439
35	125	102	6	4	118	128	40	123	121	7	2	106	115	30	71	78	2	4	70	47
109	835	788	21	10	925	854	201	821	864	34	20	679	673	95	458	442	18	7	499	453
144	990	890	27	14	1 043	982	241	944	985	41	22	785	788	125	529	520	20	11	569	500
54	121	105	6	4	117	84	100	104	90	6	7	93	71	54	55	70	4	3	50	39
244	845	776	20	11	670	602	266	871	723	20	20	522	529	250	402	430	13	13	336	297
298	966	881	26	15	787	686	266	975	813	26	27	615	600	304	457	500	17	16	386	336
58	131	108	7	12	88	103	79	103	111	6	—	93	61	72	68	55	2	4	64	59
298	842	813	19	16	410	409	392	822	767	18	21	411	428	343	442	440	11	16	285	269
356	973	921	26	28	498	512	471	925	878	24	21	504	489	415	510	495	13	20	349	328
79	122	95	3	6	81	77	65	102	98	8	4	84	71	43	66	62	10	2	60	55
446	795	760	17	22	338	328	628	825	723	18	22	379	360	252	405	402	15	17	243	226
525	917	855	20	28	419	405	693	927	821	26	26	463	431	295	471	464	25	19	303	281
41	105	95	5	3	82	79	58	101	100	6	4	117	129	43	68	64	2	2	77	67
361	760	714	18	22	424	419	435	798	773	25	30	454	481	320	436	382	14	6	297	308
402	865	809	23	25	506	498	493	899	873	31	34	571	610	363	504	446	16	8	374	375
564	1 390	1 241	65	60	1 126	1 094	684	1 392	1 304	69	54	1 239	1 121	539	800	813	57	42	757	654
3 321	9 779	9 132	266	207	5 883	5 513	4 057	9 934	9 248	309	287	5 743	5 436	3 007	5 166	4 920	181	125	3 708	3 441
3 885	11 169	10 373	331	267	7 009	6 607	4 741	11 326	10 552	378	341	6 982	6 557	3 546	5 966	5 733	238	167	4 465	4 095

Segue TAVOLA II. — MOVIMENTO DELLA POPOLA
Per provincie, compartimenti e per il Regno,

M E S I		CREMONA						MANTOVA							
		MATRIMONI	NATI VIVI		PARTORITI MORTI		MORTI		MATRIMONI	NATI VIVI		PARTORITI MORTI		MORTI	
			Maschi	Femmine	Maschi	Femmine	Maschi	Femmine		Maschi	Femmine	Maschi	Femmine	Maschi	Femmine
Gennaio .	Complesso dei Centri.....	32	69	88	4	1	100	73	20	48	32	7	5	39	39
	" degli altri Comuni	225	314	333	12	9	202	185	202	412	386	16	9	231	219
	Totale.....	257	383	421	16	10	302	258	222	460	418	23	14	270	258
Febbraio .	Complesso dei Centri.....	55	86	82	1	1	77	63	28	38	24	3	1	30	35
	" degli altri Comuni	270	311	302	7	10	164	153	308	366	347	22	10	235	161
	Totale.....	325	397	384	8	11	241	216	336	404	371	25	11	265	196
Marzo	Complesso dei Centri.....	11	98	78	4	4	101	94	16	47	28	4	1	45	34
	" degli altri Comuni	64	322	283	11	11	167	184	145	445	384	13	17	223	207
	Totale.....	75	420	361	15	15	268	278	161	492	412	17	18	268	241
Aprile	Complesso dei Centri.....	65	72	75	3	3	91	74	28	37	28	3	3	38	29
	" degli altri Comuni	231	279	257	12	5	164	151	248	396	353	7	13	233	182
	Totale.....	296	351	332	15	8	255	225	276	433	381	10	16	271	211
Maggio ...	Complesso dei Centri.....	48	75	85	4	3	69	64	16	38	23	3	2	31	32
	" degli altri Comuni	131	263	276	5	10	158	160	139	325	337	17	11	203	172
	Totale.....	179	338	361	9	13	227	224	155	363	360	20	13	234	204
Giugno ...	Complesso dei Centri.....	33	76	78	5	4	74	73	20	41	32	3	2	44	30
	" degli altri Comuni	44	283	246	7	11	176	156	146	329	304	13	9	208	148
	Totale.....	77	359	324	12	15	250	229	166	370	336	16	11	252	178
Luglio	Complesso dei Centri.....	34	97	90	8	1	63	72	13	41	46	4	2	57	51
	" degli altri Comuni	68	289	296	7	4	202	176	121	338	347	8	9	223	185
	Totale.....	102	386	386	15	5	265	248	134	379	393	12	11	280	236
Agosto ...	Complesso dei Centri.....	20	85	71	7	4	67	63	9	42	31	3	3	38	37
	" degli altri Comuni	54	322	307	8	5	215	193	117	384	358	10	12	253	204
	Totale.....	74	407	378	15	9	282	256	126	426	389	13	15	291	241
Settembre	Complesso dei Centri.....	56	68	68	1	2	57	65	29	38	35	1	4	28	24
	" degli altri Comuni	80	330	301	13	5	212	201	223	406	369	6	7	209	194
	Totale.....	136	398	369	14	7	269	266	252	444	404	7	11	237	218
Ottobre .	Complesso dei Centri.....	61	85	77	5	4	65	71	27	42	32	1	3	43	32
	" degli altri Comuni	194	332	309	14	9	203	172	225	309	330	13	10	163	175
	Totale.....	255	417	386	19	13	268	243	252	351	362	14	13	206	207
Novembre	Complesso dei Centri.....	62	80	62	8	2	70	60	24	37	24	2	1	34	28
	" degli altri Comuni	409	299	259	11	5	173	150	398	317	301	11	8	171	185
	Totale.....	471	379	321	19	7	243	210	422	354	325	13	9	205	213
Dicembre.	Complesso dei Centri.....	55	74	67	1	4	83	81	29	32	28	1	2	43	33
	" degli altri Comuni	264	296	279	7	8	207	193	506	352	326	9	14	218	205
	Totale.....	319	370	346	8	12	290	274	535	384	354	10	16	261	238
ANNO	Complesso dei Centri.....	532	965	921	51	33	917	853	259	481	363	35	29	470	404
	" degli altri Comuni....	2 034	3 640	3 448	114	92	2 243	2 074	2 778	4 379	4 142	145	129	2 570	2 237
	Totale.....	2 566	4 605	4 369	165	125	3 160	2 927	3 037	4 860	4 505	180	158	3 040	2 641

(a) In questa provincia non vi sono Centri.

ZIONE NEI SINGOLI MESI DELL'ANNO 1928.
con distinzione fra Centri ed altri Comuni.

MILANO							PAVIA						SONDRIO (a)								
MATRIMONI	NATI VIVI		PARTORITI MORTI		MORTI		MATRIMONI	NATI VIVI		PARTORITI MORTI		MORTI		MATRIMONI	NATI VIVI		PARTORITI MORTI		MORTI		
	Maschi	Femmine	Maschi	Femmine	Maschi	Femmine		Maschi	Femmine	Maschi	Femmine	Maschi	Femmine		Maschi	Femmine	Maschi	Femmine	Maschi	Femmine	Maschi
450	746	730	42	36	620	596	48	75	70	5	6	71	72	-	-	-	-	-	-	-	-
591	1 004	1 009	26	30	561	521	329	328	286	8	9	222	225	128	172	136	14	6	109	95	
1 041	1 750	1 739	68	66	1 181	1 117	377	403	356	13	15	293	297	128	172	136	14	6	109	95	
673	722	679	32	26	566	517	59	79	66	4	4	62	51	-	-	-	-	-	-	-	-
599	904	867	20	26	480	422	373	280	256	10	11	204	191	157	146	148	3	7	106	99	
1 182	1 626	1 546	52	52	1 046	939	432	359	322	14	15	266	242	157	146	148	3	7	106	99	
292	826	745	24	28	740	725	11	89	80	11	5	102	76	-	-	-	-	-	-	-	-
127	975	946	41	30	645	586	81	306	300	10	10	278	238	56	160	140	5	5	100	101	
419	1 801	1 691	65	58	1 385	1 311	92	395	380	21	15	380	314	56	160	140	5	5	100	101	
758	750	718	33	18	619	674	87	72	77	5	5	101	69	-	-	-	-	-	-	-	-
780	948	901	30	21	643	559	357	319	277	11	8	261	205	112	150	138	5	2	100	108	
1 538	1 698	1 619	63	39	1 262	1 233	444	391	354	16	13	362	274	112	150	138	5	2	100	103	
668	793	685	31	29	565	539	71	74	76	3	5	67	60	-	-	-	-	-	-	-	-
482	955	860	27	26	568	470	204	245	235	7	8	221	157	126	169	150	3	2	111	88	
1 150	1 748	1 545	58	55	1 133	1 009	275	319	311	10	13	288	217	126	169	150	3	2	111	88	
652	770	699	40	25	549	493	31	62	71	3	3	67	60	-	-	-	-	-	-	-	-
230	905	876	25	18	514	465	103	232	240	7	2	182	188	65	159	117	2	4	89	87	
882	1 675	1 575	65	43	1 063	958	134	294	311	10	5	249	248	65	159	117	2	4	89	87	
517	853	769	37	24	802	662	37	87	80	3	1	83	66	-	-	-	-	-	-	-	-
259	1 006	938	17	16	866	782	72	289	275	5	11	196	187	32	166	158	6	5	115	100	
776	1 859	1 707	54	40	1 668	1 444	109	376	355	8	12	279	253	32	166	158	6	5	115	100	
526	693	690	28	22	695	585	26	78	62	5	6	61	48	-	-	-	-	-	-	-	-
290	1 067	944	22	22	963	818	120	290	271	8	4	240	224	28	162	156	5	2	122	117	
816	1 760	1 634	50	44	1 658	1 403	146	368	333	13	10	301	272	28	162	156	5	2	122	117	
717	725	642	33	16	587	549	53	64	58	5	4	53	59	-	-	-	-	-	-	-	-
563	1 025	942	24	22	724	614	161	256	243	5	5	204	186	45	162	173	6	4	101	124	
1 280	1 750	1 584	57	38	1 311	1 163	214	320	301	10	9	257	245	45	162	173	6	4	101	124	
895	713	693	32	25	604	621	82	60	74	3	3	74	87	-	-	-	-	-	-	-	-
806	962	929	27	18	574	561	206	284	266	7	8	195	191	69	155	166	6	5	100	117	
1 701	1 675	1 622	59	43	1 178	1 182	288	344	340	10	11	269	278	69	155	166	6	5	100	117	
738	647	618	37	19	529	564	76	70	71	4	3	73	63	-	-	-	-	-	-	-	-
870	926	876	30	27	475	432	481	258	241	9	3	175	168	101	151	192	5	3	88	92	
1 608	1 573	1 494	67	46	1 004	996	557	328	312	13	6	248	231	101	151	192	5	3	88	92	
857	694	667	28	23	702	702	58	69	67	7	6	70	81	-	-	-	-	-	-	-	-
791	857	842	25	26	664	607	390	246	204	11	2	192	239	110	160	165	7	6	114	115	
1 648	1 551	1 509	53	49	1 366	1 309	448	315	271	18	8	262	320	110	160	165	7	6	114	115	
7 743	8 932	8 335	397	291	7 578	7 227	639	879	852	58	51	884	792	-	-	-	-	-	-	-	-
6 298	11 534	10 930	314	282	7 677	6 837	2 877	3 333	3 094	98	81	2 570	2 399	1 029	1 912	1 839	67	51	1 255	1 238	
14 041	20 466	19 265	711	573	15 255	14 064	3 516	4 212	3 946	156	132	3 454	3 191	1 029	1 912	1 839	67	51	1 255	1 238	

Segue TAVOLA II. — MOVIMENTO DELLA POPOLAZIONE
Per provincie, compartimenti e per il Regno

M E S I	VARESE							LOMBARDIA							
	MATRIMONI	NATI VIVI		PARTORITI MORTI		MORTI		MATRIMONI	NATI VIVI		PARTORITI MORTI		MORTI		
		Maschi	Femmine	Maschi	Femmine	Maschi	Femmine		Maschi	Femmine	Maschi	Femmine	Maschi	Femmine	
Gennaio .	Complesso dei Centri	73	105	111	5	3	57	64	770	1 344	1 347	77	67	1 165	1 100
	• degli altri Comuni	241	221	213	2	4	180	159	3 047	4 717	4 437	148	130	2 672	2 520
	Totale.....	314	326	324	7	7	237	223	3 817	6 061	5 784	225	197	3 837	3 620
Febbraio .	Complesso dei Centri	70	91	87	3	1	53	54	1 071	1 320	1 212	57	48	1 013	930
	• degli altri Comuni	227	202	181	6	8	144	129	3 198	4 295	4 046	136	133	2 380	2 050
	Totale.....	297	293	268	9	9	197	183	4 269	5 615	5 258	193	181	3 393	2 980
Marzo	Complesso dei Centri	10	102	89	—	—	81	59	387	1 465	1 330	61	51	1 359	1 210
	• degli altri Comuni	46	238	222	8	5	163	161	738	4 678	4 348	159	135	2 715	2 540
	Totale.....	56	340	311	8	5	244	220	1 175	6 143	5 678	220	186	4 074	3 750
Aprile	Complesso dei Centri	95	98	97	4	—	68	60	1 233	1 333	1 293	60	39	1 197	1 180
	• degli altri Comuni	290	200	212	4	7	141	144	3 231	4 159	3 908	139	108	2 690	2 430
	Totale.....	385	298	309	8	7	209	204	4 465	5 492	5 201	199	147	3 887	3 610
Maggio ...	Complesso dei Centri	76	100	93	2	3	53	49	1 032	1 373	1 244	57	54	1 035	960
	• degli altri Comuni	152	181	218	10	4	152	170	2 029	4 109	3 911	135	110	2 476	2 170
	Totale.....	228	281	311	12	7	205	219	3 061	5 482	5 155	192	164	3 511	3 130
Giugno ...	Complesso dei Centri	47	109	79	2	1	64	62	884	1 341	1 195	76	52	1 000	910
	• degli altri Comuni	85	190	193	12	7	145	105	1 098	4 051	3 824	140	90	2 363	2 140
	Totale.....	132	299	272	14	8	209	167	1 982	5 392	5 019	216	142	3 363	3 050
Luglio	Complesso dei Centri	34	115	92	4	—	85	68	737	1 522	1 365	72	40	1 387	1 110
	• degli altri Comuni	59	243	212	6	4	168	178	968	4 448	4 184	105	94	3 619	3 220
	Totale.....	93	358	304	10	4	253	246	1 705	5 970	5 549	177	134	5 006	4 330
Agosto ...	Complesso dei Centri	24	109	105	2	1	94	97	710	1 326	1 260	60	46	1 249	1 110
	• degli altri Comuni	83	227	202	3	5	240	192	1 097	4 596	4 332	129	87	4 136	3 710
	Totale.....	107	336	307	5	6	334	289	1 807	5 922	5 592	189	133	5 385	4 820
Settembre	Complesso dei Centri	69	101	106	5	4	59	56	1 132	1 276	1 174	61	44	1 044	910
	• degli altri Comuni	161	222	223	11	3	170	170	1 993	4 519	4 180	118	90	3 148	2 910
	Totale.....	230	323	329	16	7	229	226	3 125	5 795	5 354	179	134	4 192	3 820
Ottobre .	Complesso dei Centri	102	94	81	2	3	60	62	1 376	1 296	1 231	58	54	1 091	1 010
	• degli altri Comuni	218	223	199	7	7	148	140	2 751	4 371	4 219	122	110	2 489	2 410
	Totale.....	320	317	280	9	10	208	202	4 127	5 667	5 450	180	164	3 580	3 420
Novembre	Complesso dei Centri	54	93	102	5	—	46	54	1 141	1 217	1 132	77	37	977	910
	• degli altri Comuni	146	198	205	6	11	145	138	3 731	4 174	3 959	122	118	2 187	2 010
	Totale.....	200	291	307	11	11	191	192	4 872	5 391	5 091	199	155	3 164	2 920
Dicembre.	Complesso dei Centri	70	94	94	3	6	65	54	1 211	1 237	1 182	53	50	1 239	1 120
	• degli altri Comuni	399	207	195	13	8	175	165	3 576	4 112	3 880	129	122	2 745	2 710
	Totale.....	469	301	289	16	14	240	219	4 787	5 349	5 062	182	172	3 984	3 830
ANNO	Complesso dei Centri.....	724	1 211	1 136	37	22	785	739	11 684	16 050	14 965	769	582	13 756	12 610
	• degli altri Comuni...	2 107	2 552	2 475	88	73	1 971	1 851	27 508	52 229	49 228	1 582	1 327	33 620	31 010
	Totale.....	2 831	3 763	3 611	125	95	2 756	2 590	39 192	68 279	64 193	2 351	1 909	47 376	43 620

ZIONE NEI SINGOLI MESI DELL'ANNO 1928.

con distinzione fra Centri ed altri Comuni.

BOLZANO							TRENTO						VENEZIA TRIDENTINA							
MATRIMONI	NATI VIVI		PARTORITI MORTI		MORTI		MATRIMONI	NATI VIVI		PARTORITI MORTI		MORTI		MATRIMONI	NATI VIVI		PARTORITI MORTI		MORTI	
	Maschi	Femmine	Maschi	Femmine	Maschi	Femmine		Maschi	Femmine	Maschi	Femmine	Maschi	Femmine		Maschi	Femmine	Maschi	Femmine	Maschi	Femmine
37	51	59	2	1	36	38	20	72	55	6	3	48	47	57	123	114	8	4	84	85
62	248	232	8	5	132	141	202	351	336	11	9	277	267	264	599	568	19	14	409	408
99	299	291	10	6	168	179	222	423	391	17	12	325	314	321	722	682	27	18	493	493
43	56	46	1	—	40	42	55	72	75	5	3	48	43	98	128	121	6	3	88	65
133	266	210	11	6	142	114	326	358	348	7	11	258	206	459	624	558	18	17	400	320
176	322	256	12	6	182	136	381	430	423	12	14	306	249	557	752	679	24	20	488	385
18	62	43	1	—	45	41	9	63	66	6	5	47	48	27	125	109	7	5	92	89
70	215	259	4	9	144	144	79	354	348	11	4	251	255	149	569	607	15	13	395	399
88	277	302	5	9	189	185	88	417	414	17	9	298	303	176	694	716	22	18	487	488
38	45	36	1	1	51	42	46	67	47	6	3	56	42	84	112	83	7	4	107	84
81	240	207	3	6	143	121	250	337	367	11	9	237	242	331	577	574	14	15	380	363
119	285	243	4	7	194	163	296	404	414	17	12	293	284	415	689	657	21	19	487	447
32	52	53	2	1	44	31	22	62	60	4	3	49	47	54	114	113	6	4	93	78
89	251	215	2	3	146	131	203	297	330	11	9	242	234	292	548	545	13	12	388	365
121	303	268	4	4	190	162	225	359	390	15	12	291	281	346	662	658	19	16	481	443
41	42	44	1	2	48	34	22	52	63	5	1	42	32	63	94	107	6	3	90	66
96	206	210	8	5	125	121	96	319	276	10	6	206	201	192	525	486	18	11	331	322
137	248	254	9	7	173	155	118	371	339	15	7	248	233	255	619	593	24	14	421	388
14	47	40	1	1	44	39	19	60	75	5	1	51	38	33	107	115	6	2	95	77
67	219	242	3	4	133	114	87	361	344	1	3	212	253	154	580	586	4	7	335	367
81	266	282	4	5	167	153	106	421	419	6	4	263	291	187	687	701	10	9	430	444
26	48	42	3	—	34	27	19	61	52	5	1	51	52	55	109	94	8	1	85	79
50	216	218	6	5	151	157	81	366	356	10	3	392	325	131	582	574	16	8	543	482
76	264	260	9	5	185	184	110	427	408	15	4	443	377	186	691	668	24	9	628	561
33	41	34	3	2	43	35	50	53	60	3	—	51	35	83	94	94	6	2	94	70
60	218	203	—	—	159	135	126	380	320	7	4	286	282	186	598	523	7	4	445	417
93	259	237	3	2	202	170	176	433	380	10	4	337	317	269	692	617	13	6	539	487
29	54	43	—	1	49	32	40	68	63	6	3	43	50	69	122	106	6	4	92	82
54	215	208	6	7	100	114	135	378	364	9	4	212	217	189	593	572	15	11	312	331
83	269	251	6	8	149	146	175	446	427	15	7	255	267	258	715	678	21	15	404	413
36	51	38	3	3	32	35	37	61	56	5	2	39	30	73	112	94	8	5	71	65
89	183	212	2	2	104	105	196	348	306	10	8	189	186	285	531	518	12	10	293	291
125	234	250	5	5	136	140	233	409	362	15	10	228	216	358	643	612	20	15	364	356
42	63	39	2	3	36	33	24	61	71	5	3	53	44	66	124	110	7	6	89	77
95	216	222	1	3	122	121	237	333	337	11	5	230	260	332	549	559	12	8	352	381
137	279	261	3	6	158	154	261	394	408	16	8	283	304	398	673	669	19	14	441	458
389	612	517	20	15	502	409	373	752	743	61	28	578	508	762	1 364	1 260	81	43	1 080	917
946	2 693	2 638	54	55	1 591	1 518	2 018	4 182	4 032	109	75	2 992	2 928	2 964	6 875	6 670	163	130	4 583	4 446
1 335	3 305	3 155	74	70	2 093	1 927	2 391	4 934	4 775	170	103	3 570	3 436	3 726	8 239	7 930	244	173	5 663	5 363

Segue TAVOLA II. — MOVIMENTO DELLA POPOLA
Per provincie, compartimenti e per il Regno,

M E S I		BELLUNO						PADOVA							
		MATRIMONI	NATI VIVI		PARTORITI MORTI		MORTI		MATRIMONI	NATI VIVI		PARTORITI MORTI		MORTI	
			Maschi	Femmine	Maschi	Femmine	Maschi	Femmine		Maschi	Femmine	Maschi	Femmine	Maschi	Femmine
Gennaio .	Complesso dei Centri	20	25	24	—	—	19	25	54	124	132	4	3	110	84
	» degli altri Comuni	237	229	197	7	3	147	141	311	777	727	34	24	311	267
	Totale.....	263	254	221	7	3	166	166	365	901	859	38	27	421	351
Febbraio .	Complesso dei Centri	31	22	26	—	—	22	23	90	125	113	6	6	81	68
	» degli altri Comuni	313	183	185	9	3	141	120	431	740	709	29	21	287	265
	Totale.....	344	205	211	9	3	163	143	521	865	822	35	27	368	336
Marzo	Complesso dei Centri	8	21	20	—	—	21	24	30	133	135	5	6	88	89
	» degli altri Comuni	100	221	191	3	4	122	182	217	893	816	37	25	319	290
	Totale.....	108	242	211	3	4	143	156	247	1 026	951	42	31	407	379
Aprile	Complesso dei Centri	12	24	20	—	1	24	18	63	123	123	7	4	72	80
	» degli altri Comuni	139	201	174	7	4	131	125	263	795	759	27	17	249	250
	Totale.....	151	225	194	7	5	155	143	326	918	882	34	21	321	330
Maggio ...	Complesso dei Centri	11	15	27	—	—	21	15	56	124	104	4	6	83	78
	» degli altri Comuni	89	207	172	3	4	121	120	231	752	757	25	19	274	252
	Totale.....	100	222	199	3	4	142	135	287	876	861	29	19	357	330
Giugno ...	Complesso dei Centri	9	25	27	4	1	19	20	53	97	119	4	6	76	71
	» degli altri Comuni	55	183	187	3	2	98	107	145	729	685	15	12	273	258
	Totale.....	64	208	214	7	3	117	127	198	826	804	19	18	349	329
Luglio	Complesso dei Centri	5	38	19	1	1	25	21	50	144	117	7	5	92	100
	» degli altri Comuni	49	191	186	5	5	110	108	145	717	703	20	14	334	270
	Totale.....	54	229	205	6	6	135	129	195	861	820	27	19	426	370
Agosto ...	Complesso dei Centri	7	33	24	1	1	19	13	62	123	104	4	3	98	96
	» degli altri Comuni	38	241	248	6	2	112	110	138	786	712	21	23	312	289
	Totale.....	45	274	272	7	3	131	123	200	909	816	25	26	411	385
Settembre	Complesso dei Centri	3	29	23	1	1	17	17	64	126	102	4	3	84	80
	» degli altri Comuni	84	238	261	4	8	111	86	132	745	720	20	15	233	195
	Totale.....	87	267	284	5	9	129	103	196	871	822	24	18	317	275
Ottobre .	Complesso dei Centri	10	31	33	2	—	17	10	68	105	113	2	2	74	71
	» degli altri Comuni	69	275	278	3	2	99	87	236	738	670	14	16	227	235
	Totale.....	79	306	311	5	2	116	97	304	846	783	16	18	301	306
Novembre	Complesso dei Centri	15	29	25	—	—	17	14	95	110	101	3	3	74	72
	» degli altri Comuni	117	244	235	6	5	101	86	568	604	581	18	13	282	215
	Totale.....	132	273	260	6	5	118	100	663	714	683	21	16	356	287
Dicembre.	Complesso dei Centri	0	35	24	1	1	18	19	325	113	110	7	7	111	87
	» degli altri Comuni	145	216	218	10	2	139	130	735	664	551	18	21	340	336
	Totale.....	165	251	242	11	3	157	158	860	777	660	25	28	451	423
ANNO	Complesso dei Centri.....	157	327	297	19	6	239	219	810	1 459	1 373	57	54	1 043	978
	» degli altri Comuni ...	1 435	2 629	2 532	86	44	1 433	1 361	3 552	8 940	8 399	278	214	3 442	3 125
	Totale.....	1 592	2 956	2 829	78	50	1 672	1 580	4 362	10 400	9 773	335	268	4 485	4 101

SIONE NEI SINGOLI MESI DELL'ANNO 1928.
con distinzione fra Centri ed altri Comuni.

MATRIMONI	ROVIGO						TREVISO						UDINE							
	NATI VIVI		PARTORITI MORTI		MORTI		MATRIMONI	NATI VIVI		PARTORITI MORTI		MORTI		MATRIMONI	NATI VIVI		PARTORITI MORTI		MORTI	
	Maschi	Femmine	Maschi	Femmine	Maschi	Femmine		Maschi	Femmine	Maschi	Femmine	Maschi	Femmine		Maschi	Femmine	Maschi	Femmine	Maschi	Femmine
60	118	107	7	3	53	64	21	53	45	2	1	48	43	28	85	77	—	1	91	51
194	346	362	22	6	164	174	330	757	638	10	18	291	276	574	771	695	21	21	413	414
254	459	469	29	9	217	238	351	810	683	12	19	339	319	602	856	772	21	22	504	465
63	107	100	8	7	74	47	40	50	51	2	3	44	47	43	72	72	—	5	55	50
271	416	348	12	15	166	168	514	684	668	30	20	329	245	812	656	594	24	18	402	371
334	523	448	20	22	240	210	554	734	719	32	23	373	292	855	728	666	24	23	457	421
42	130	105	8	4	76	63	15	66	51	2	2	53	56	20	79	76	3	4	75	36
113	431	400	17	13	192	170	179	745	722	19	10	310	268	215	697	675	24	16	447	386
155	561	505	25	17	268	233	194	811	773	21	12	363	324	235	776	751	27	20	522	422
45	104	125	2	5	59	45	23	46	55	4	1	47	45	47	78	69	5	4	58	52
181	365	353	15	10	127	138	239	677	609	14	7	252	209	387	619	585	10	16	348	354
226	469	478	17	15	186	183	262	723	664	18	8	299	254	434	697	654	15	20	406	406
34	97	94	4	3	51	59	17	41	56	1	—	42	34	28	77	78	4	6	73	46
141	380	394	13	19	160	143	148	622	612	12	12	243	228	231	631	535	19	5	348	375
175	477	488	17	22	211	202	165	663	668	13	12	285	262	259	708	613	23	11	421	421
24	112	110	9	2	49	51	24	48	56	6	2	34	47	29	71	44	5	—	60	45
94	324	295	12	5	142	124	96	569	589	9	11	227	188	166	602	546	15	11	349	288
118	436	405	21	7	191	175	120	617	645	15	13	261	235	195	673	590	20	11	409	333
14	96	112	8	4	58	76	10	59	42	1	2	49	47	18	74	66	3	2	70	60
79	330	314	6	5	166	173	75	651	606	16	14	250	253	150	707	612	19	13	364	315
93	426	426	14	9	224	249	85	710	648	17	16	299	300	168	781	673	22	15	434	375
14	100	99	4	4	59	59	16	51	51	1	2	31	48	15	65	57	2	1	67	54
79	368	353	10	9	142	117	96	678	652	16	13	234	263	171	687	665	19	12	318	344
93	468	452	14	13	201	176	112	729	703	17	15	265	311	186	752	722	21	13	385	398
26	99	71	2	1	45	48	26	55	48	—	2	37	30	32	55	56	1	3	61	43
79	373	360	8	9	146	96	155	704	650	12	15	215	185	199	786	739	19	13	343	285
105	472	431	10	10	191	144	181	759	698	12	17	252	215	231	841	795	20	16	404	328
33	96	84	9	2	59	34	38	39	58	—	—	41	41	47	80	66	1	2	66	54
121	285	297	6	4	166	137	210	686	647	17	12	209	190	219	802	755	18	15	331	311
154	381	381	15	6	225	171	248	725	705	17	12	250	231	266	882	821	19	17	397	365
65	99	80	—	2	47	45	30	55	53	—	3	26	43	41	73	70	4	—	47	41
220	284	296	13	3	157	130	674	671	658	10	10	204	208	585	727	707	27	12	324	305
285	383	366	13	5	204	175	704	726	711	10	13	230	251	626	800	777	31	12	371	346
124	80	94	4	3	61	51	25	51	33	2	3	39	38	47	75	59	—	3	69	83
404	299	277	23	9	168	183	549	648	577	24	10	323	308	609	715	673	17	14	421	410
618	379	371	27	12	229	234	574	699	610	26	13	362	346	656	790	732	17	17	490	493
544	1 233	1 181	65	40	691	642	285	614	599	21	21	491	519	395	884	790	28	31	792	615
2 066	4 201	4 039	157	107	1 896	1 748	3 285	8 092	7 628	189	152	3 087	3 821	4 318	8 400	7 781	232	166	4 408	4 158
2 610	5 434	5 220	222	147	2 587	2 390	3 550	8 706	8 227	210	173	3 578	3 340	4 713	9 284	8 571	260	197	5 200	4 773

Segue TAVOLA II. — MOVIMENTO DELLA POPOLA
Per provincie, compartimenti e per il Regno.

M E S I		VENEZIA						VERONA							
		MATRIMONI	NATI VIVI		PARTORITI MORTI		MORTI		MATRIMONI	NATI VIVI		PARTORITI MORTI		MORTI	
			Maschi	Femmine	Maschi	Femmine	Maschi	Femmine		Maschi	Femmine	Maschi	Femmine	Maschi	Femmine
Gennaio .	Complesso dei Centri	105	320	299	5	4	218	170	52	123	95	2	3	108	111
	» degli altri Comuni	170	491	470	15	11	201	174	283	540	506	15	10	264	232
	Totale	275	811	769	20	15	419	344	335	663	601	17	13	372	343
Febbraio .	Complesso dei Centri	159	283	296	4	9	175	177	85	118	98	4	5	83	84
	» degli altri Comuni	290	495	454	13	15	180	162	393	521	451	21	19	230	201
	Totale	449	778	750	17	24	355	339	478	639	549	25	24	313	285
Marzo	Complesso dei Centri	79	340	302	8	7	202	204	35	140	103	4	8	117	123
	» degli altri Comuni	154	545	493	12	6	140	147	179	533	584	17	6	266	278
	Totale	233	885	795	20	13	342	351	214	673	687	21	14	383	401
Aprile	Complesso dei Centri	157	318	299	11	7	198	177	97	114	113	6	2	119	102
	» degli altri Comuni	186	470	456	13	11	126	144	262	498	431	18	11	211	227
	Totale	343	788	755	24	18	324	321	359	612	544	24	13	330	329
Maggio ...	Complesso dei Centri	141	310	256	7	5	183	181	87	107	105	4	2	99	95
	» degli altri Comuni	144	470	444	15	11	122	136	169	465	423	22	14	241	223
	Totale	285	780	700	22	16	305	317	256	572	528	26	16	340	318
Giugno ...	Complesso dei Centri	114	308	264	9	5	179	147	59	122	113	4	—	110	104
	» degli altri Comuni	108	409	382	16	7	142	134	88	473	414	18	12	211	200
	Totale	222	717	646	25	12	321	281	147	595	527	22	12	321	304
Luglio	Complesso dei Centri	92	315	274	2	12	239	207	40	135	125	8	2	127	132
	» degli altri Comuni	81	452	405	15	6	169	163	101	504	457	9	12	280	308
	Totale	173	767	679	17	18	408	370	141	639	582	17	14	407	440
Agosto ...	Complesso dei Centri	83	326	285	9	3	219	189	29	125	115	6	3	132	105
	» degli altri Comuni	87	430	446	6	9	178	156	81	535	462	13	9	308	301
	Totale	170	756	731	15	12	397	345	110	660	577	19	12	440	406
Settembre	Complesso dei Centri	182	264	275	8	6	156	119	89	136	88	5	4	92	83
	» degli altri Comuni	107	474	448	11	7	126	124	124	489	423	12	11	237	205
	Totale	289	738	723	19	13	282	243	213	625	511	17	15	329	288
Ottobre .	Complesso dei Centri	216	278	307	2	5	154	165	105	137	128	5	3	91	86
	» degli altri Comuni	160	407	397	14	4	146	113	203	462	441	11	19	215	177
	Totale	376	685	704	16	9	300	278	308	599	569	16	22	306	263
Novembre	Complesso dei Centri	199	281	239	9	1	179	154	97	108	106	4	3	82	72
	» degli altri Comuni	377	433	405	20	13	142	126	481	505	417	18	11	186	161
	Totale	576	714	644	29	14	321	280	578	613	523	22	14	268	233
Dicembre .	Complesso dei Centri	186	251	262	7	4	216	221	87	131	117	4	4	95	97
	» degli altri Comuni	372	396	422	14	17	152	129	487	454	403	15	13	272	220
	Totale	558	647	684	21	21	368	350	574	585	520	19	17	367	317
ANNO	Complesso dei Centri	1 713	3 594	3 358	81	68	2 318	2 111	862	1 496	1 306	56	39	1 255	1 194
	» degli altri Comuni...	2 236	5 472	5 222	134	117	1 824	1 708	2 851	5 979	5 412	189	147	2 921	2 733
	Totale	3 949	9 066	8 580	245	185	4 142	3 819	3 713	7 475	6 718	245	186	4 176	3 927

ZIONE NEI SINGOLI MESI DELL'ANNO 1928.
con distinzione fra Centri ed altri Comuni.

MATRIMONI	VICENZA						VENETO						FIUME							
	NATI VIVI		PARTORITI MORTI		MORTI		MATRIMONI	NATI VIVI		PARTORITI MORTI		MORTI		MATRIMONI	NATI VIVI		PARTORITI MORTI		MORTI	
	Maschi	Femmine	Maschi	Femmine	Maschi	Femmine		Maschi	Femmine	Maschi	Femmine	Maschi	Femmine		Maschi	Femmine	Maschi	Femmine	Maschi	Femmine
52	108	100	9	4	82	96	398	951	879	19	19	729	644	18	25	39	1	3	42	37
357	632	573	16	11	243	237	2 456	4 543	4 168	140	104	2 034	1 915	21	64	67	2	—	34	30
409	740	673	25	15	325	333	2 854	5 494	5 047	169	123	2 763	2 559	34	89	106	3	3	76	67
80	97	77	2	5	98	70	591	874	833	26	40	632	566	18	37	23	—	2	31	44
563	548	498	20	11	254	232	3 587	4 243	3 907	158	122	1 989	1 762	72	63	53	1	2	43	32
643	645	575	22	16	352	302	4 178	5 117	4 740	184	162	2 621	2 328	90	100	76	1	4	74	76
30	105	74	2	2	92	70	259	1 014	866	32	33	724	665	6	42	46	3	—	33	31
144	610	561	18	12	297	264	1 301	4 675	4 442	147	92	2 093	1 935	14	43	59	1	—	50	46
174	715	635	20	14	389	334	1 560	5 689	5 308	179	125	2 817	2 600	20	85	105	4	—	83	77
64	89	86	2	8	73	71	508	896	890	37	32	650	590	33	38	30	3	—	33	25
254	561	534	19	13	275	224	1 911	4 186	3 901	123	89	1 719	1 671	21	52	41	—	1	31	35
318	650	620	21	21	348	295	2 419	5 082	4 791	160	121	2 369	2 261	54	90	71	3	1	64	60
51	90	74	4	4	78	69	425	861	794	28	26	630	577	15	30	34	1	—	29	31
180	520	477	21	16	239	248	1 333	4 047	3 814	130	94	1 748	1 725	34	52	53	4	1	31	26
231	610	551	25	20	317	317	1 758	4 908	4 608	158	120	2 378	2 302	49	82	87	5	1	60	57
32	110	103	6	11	69	79	344	893	836	47	27	596	564	19	40	29	1	2	27	22
100	522	479	17	14	248	209	852	3 811	3 577	105	74	1 690	1 508	12	46	49	1	—	28	30
132	632	582	23	25	317	288	1 196	4 704	4 413	152	101	2 286	2 072	31	86	78	2	2	55	52
25	98	86	4	4	79	106	254	959	841	34	32	739	749	17	37	24	1	1	28	33
64	586	542	9	10	311	298	744	4 138	3 825	99	79	1 984	1 888	19	50	50	3	—	27	34
89	684	628	13	14	390	404	998	5 097	4 666	133	111	2 733	2 637	36	87	74	4	1	55	67
32	93	77	6	3	77	85	258	916	812	33	20	702	649	11	33	21	1	1	41	34
75	558	511	11	10	312	313	765	4 283	4 049	102	87	1 917	1 893	14	49	48	2	1	71	64
107	651	588	17	13	389	398	1 023	5 199	4 861	135	107	2 619	2 542	25	82	69	3	2	112	98
52	91	97	3	3	69	55	474	855	765	24	23	561	475	31	24	38	—	—	34	31
120	597	544	12	9	269	260	1 000	4 406	4 145	98	87	1 681	1 436	14	47	58	1	1	51	61
172	688	641	15	12	338	315	1 474	5 261	4 910	122	110	2 242	1 911	45	71	96	1	1	85	92
67	97	91	3	1	78	78	584	866	880	24	15	580	539	20	26	29	—	1	20	21
221	638	585	12	15	229	213	1 439	4 293	4 070	95	87	1 622	1 463	32	49	56	3	1	43	51
288	735	676	15	16	307	291	2 023	5 159	4 950	119	102	2 202	2 002	52	75	85	3	2	63	72
76	101	76	2	3	71	54	618	856	750	22	15	543	495	18	29	28	2	1	23	24
457	569	548	18	12	214	206	3 479	4 037	3 838	130	79	1 610	1 437	34	58	48	3	—	38	40
533	670	624	20	15	285	260	4 097	4 893	4 588	152	94	2 153	1 932	52	87	76	5	1	61	64
51	106	85	4	3	82	78	665	842	784	29	28	691	674	31	31	21	2	—	38	33
505	537	530	12	7	306	299	3 896	3 929	3 650	133	93	2 121	2 024	22	59	40	1	1	30	37
556	643	615	16	10	388	377	4 561	4 771	4 434	162	121	2 812	2 698	53	90	61	3	1	68	70
612	1 185	1 026	47	51	948	911	5 378	10 783	9 930	365	310	7 777	7 187	232	392	362	15	11	379	366
3 040	6 878	6 382	185	140	3 197	3 003	22 763	50 591	47 386	1 460	1 087	22 208	20 657	309	632	622	22	8	477	486
3 652	8 063	7 408	232	191	4 145	3 914	28 141	61 374	57 316	1 825	1 397	29 985	27 844	541	1 024	984	37	19	856	852

Segue TAVOLA II. — MOVIMENTO DELLA POPOLA
Per provincie, compartimenti e per il Regno,

M E S I	GORIZIA							POLA						
	MATRIMONI	NATI VIVI		PARTORITI MORTI		MORTI		MATRIMONI	NATI VIVI		PARTORITI MORTI		MORTI	
		Maschi	Femmine	Maschi	Femmine	Maschi	Femmine		Maschi	Femmine	Maschi	Femmine	Maschi	Femmine
Gennaio .	5	42	35	3	5	43	34	25	42	31	3	6	43	37
» degli altri Comuni	65	193	168	5	4	108	112	104	380	339	8	8	166	154
Totale	70	235	203	8	9	151	146	139	422	370	11	14	209	191
Febbraio .	30	40	36	—	4	36	35	63	41	35	4	2	32	27
» degli altri Comuni	223	190	143	4	1	104	78	355	346	335	15	7	190	152
Totale	253	230	179	4	5	140	113	418	387	370	19	9	222	179
Marzo	11	40	38	2	3	45	30	11	48	47	1	1	46	32
» degli altri Comuni	20	158	188	5	3	121	106	86	367	354	5	11	203	158
Totale	31	198	226	7	6	166	136	97	415	401	6	12	249	190
Aprile	25	37	30	2	1	32	32	24	44	32	1	1	29	21
» degli altri Comuni	49	163	164	4	3	93	80	99	313	271	6	8	164	130
Totale	74	200	194	6	4	125	112	123	357	303	7	9	193	151
Maggio ...	21	30	31	—	—	41	27	24	30	39	1	2	34	24
» degli altri Comuni	105	163	157	3	2	102	82	113	281	259	5	8	165	141
Totale	126	193	188	3	2	143	109	137	311	298	6	10	199	165
Giugno ...	13	40	31	2	—	22	18	23	39	30	2	1	31	18
» degli altri Comuni	74	152	146	2	4	92	77	133	249	258	5	4	127	102
Totale	87	192	177	4	4	114	95	156	288	288	7	5	158	120
Luglio	17	49	38	—	1	33	18	18	40	41	1	—	35	32
» degli altri Comuni	39	150	151	4	6	102	78	81	274	262	8	1	163	162
Totale	56	199	189	4	7	135	96	99	314	303	9	1	198	194
Agosto ...	24	32	25	—	5	39	26	24	43	37	2	—	63	24
» degli altri Comuni	50	158	167	4	3	93	85	75	277	250	7	2	191	189
Totale	74	190	192	4	8	132	111	99	320	287	9	2	254	213
Settembre	18	40	38	1	2	28	24	42	25	31	3	—	29	14
» degli altri Comuni	66	198	192	6	10	94	70	100	284	254	9	7	151	155
Totale	84	238	230	7	12	122	94	142	309	285	12	7	180	169
Ottobre .	21	37	30	—	2	29	27	33	27	40	5	1	35	22
» degli altri Comuni	62	165	174	1	5	111	75	131	271	245	4	4	145	149
Totale	83	202	204	1	7	140	102	164	298	285	9	5	180	171
Novembre	24	29	31	3	3	31	19	43	32	29	1	—	26	23
» degli altri Comuni	135	180	146	4	5	89	80	238	268	219	9	3	128	138
Totale	159	209	177	7	8	120	99	281	300	248	10	3	154	161
Dicembre.	28	44	40	1	1	40	33	40	32	29	4	1	48	30
» degli altri Comuni	63	181	147	4	6	126	96	171	219	211	8	5	176	165
Totale	91	225	187	5	7	166	129	211	251	240	12	6	224	195
ANNO	237	460	403	14	27	419	323	370	443	421	28	15	451	304
» degli altri Comuni...	951	2 051	1 943	46	52	1 235	1 019	1 686	3 529	3 257	89	68	1 969	1 795
Totale	1 188	2 511	2 346	60	79	1 654	1 342	2 056	3 972	3 678	117	83	2 420	2 099

ZIONE NEI SINGOLI MESI DELL'ANNO 1928.
con distinzione fra Centri ed altri Comuni.

TRIESTE							ZARA						VENEZIA GIULIA E ZARA							
MATRIMONI	NATI VIVI		PARTORITI MORTI		MORTI		MATRIMONI	NATI VIVI		PARTORITI MORTI		MORTI		MATRIMONI	NATI VIVI		PARTORITI MORTI		MORTI	
	Maschi	Femmine	Maschi	Femmine	Maschi	Femmine		Maschi	Femmine	Maschi	Femmine	Maschi	Femmine		Maschi	Femmine	Maschi	Femmine	Maschi	Femmine
123	161	152	7	2	191	167	8	23	22	—	1	20	15	174	293	279	14	17	339	290
23	110	102	6	4	58	54	2	—	2	—	—	4	2	215	747	678	21	16	370	352
146	271	254	13	6	249	221	10	23	24	—	1	24	17	389	1 040	957	35	33	709	642
154	148	140	5	6	168	156	14	23	21	—	—	12	20	279	289	255	9	14	279	282
93	89	106	4	1	61	46	—	3	2	—	1	4	—	743	691	639	24	12	402	308
247	237	246	9	7	229	202	14	26	23	—	1	16	20	1 022	980	894	33	26	681	590
110	167	172	5	5	189	182	2	27	18	1	1	7	11	140	324	321	12	10	320	286
15	127	117	5	2	61	58	1	1	1	—	—	2	—	136	696	719	16	16	437	368
125	294	289	10	7	250	240	3	28	19	1	1	9	11	276	1 020	1 040	28	26	757	654
155	148	151	9	5	188	139	4	13	18	—	—	20	16	241	280	261	15	7	302	233
44	130	104	4	4	62	60	—	2	—	—	—	—	3	213	660	580	14	16	350	308
199	278	255	13	9	250	199	4	15	18	—	—	20	19	454	940	841	29	23	652	541
130	139	128	8	2	134	135	6	15	17	—	—	16	11	196	244	249	10	4	254	228
38	101	100	2	4	57	50	—	2	—	—	—	—	1	290	599	569	14	15	355	300
168	240	228	10	6	191	185	6	17	17	—	—	16	12	486	843	818	24	19	609	528
138	161	155	6	2	136	128	8	20	16	—	—	12	12	201	300	261	11	5	228	198
45	100	78	2	3	45	39	—	—	2	—	—	1	—	264	547	533	10	11	293	248
183	261	233	8	5	181	167	8	20	18	—	—	13	12	465	847	794	21	16	521	446
160	155	144	8	1	143	164	7	14	17	—	—	33	31	219	295	264	10	3	272	278
25	99	94	3	3	47	51	—	2	1	—	—	1	2	164	575	558	18	10	340	327
185	254	238	11	4	190	215	7	16	18	—	—	34	33	383	870	822	28	13	612	605
102	156	118	7	1	138	132	5	14	23	—	—	24	20	166	278	224	10	7	305	236
26	110	92	2	3	81	60	—	1	—	—	—	—	4	165	595	557	15	9	436	402
128	266	210	9	4	219	192	5	15	23	—	—	24	24	331	873	781	25	16	741	638
159	149	122	7	4	144	129	5	22	19	1	—	24	11	255	260	248	12	6	259	209
55	92	95	2	5	62	66	1	—	—	1	—	1	—	236	621	599	19	23	359	352
214	241	217	9	9	206	195	6	22	19	2	—	25	11	491	881	847	31	29	618	561
184	141	117	2	3	129	126	10	16	22	—	—	8	10	268	247	238	7	7	221	206
57	107	91	1	1	63	46	3	1	—	1	—	4	—	285	593	566	10	11	366	321
241	248	208	3	4	192	172	13	17	22	1	—	12	10	553	840	804	17	18	587	527
167	142	128	7	3	109	102	6	20	12	—	—	10	12	258	252	228	13	7	199	180
65	113	88	1	—	55	40	—	2	—	—	—	2	—	472	621	501	17	8	312	298
232	255	216	8	3	164	142	6	22	12	—	—	12	12	730	873	729	30	15	511	478
207	163	150	5	4	139	164	17	8	22	1	2	8	18	323	278	262	13	8	323	278
69	102	86	—	3	49	50	—	3	2	—	—	—	—	325	564	486	13	15	381	348
276	265	236	5	7	238	214	17	11	24	1	2	8	18	648	842	748	26	23	704	626
1 789	1 830	1 677	76	38	1 858	1 724	92	215	227	3	4	194	187	2 720	3 340	3 090	136	95	3 301	2 904
555	1 280	1 153	32	33	701	620	7	17	10	2	1	19	12	3 508	7 509	6 985	191	162	4 401	3 932
2 344	3 110	2 830	108	71	2 559	2 344	99	232	237	5	5	213	199	6 228	10 849	10 075	327	257	7 702	6 836

Segue TAVOLA II. — MOVIMENTO DELLA POPOLA
Per provincie, compartimenti e per il Regno.

M E S I		BOLOGNA						FERRARA							
		MATRIMONI	NATI VIVI		PARTORITI MORTI		MORTI		MATRIMONI	NATI VIVI		PARTORITI MORTI		MORTI	
			Maschi	Femmine	Maschi	Femmine	Maschi	Femmine		Maschi	Femmine	Maschi	Femmine	Maschi	Femmine
Gennaio .	Complesso dei Centri	105	182	177	5	9	212	198	70	99	110	7	5	67	77
	» degli altri Comuni	275	442	441	14	12	259	228	168	349	319	10	9	161	138
	Totale.....	380	624	618	19	21	471	426	238	448	429	17	14	228	215
Febbraio .	Complesso dei Centri	135	182	165	7	4	172	158	84	103	100	3	5	60	83
	» degli altri Comuni	310	390	411	12	16	269	219	194	366	302	10	13	162	147
	Totale.....	445	572	576	19	20	441	377	278	469	402	13	18	222	230
Marzo	Complesso dei Centri	71	193	161	9	5	233	225	58	111	123	7	3	64	62
	» degli altri Comuni	189	496	473	22	14	266	234	196	332	333	16	6	162	153
	Totale.....	260	689	634	31	19	499	459	254	443	456	23	9	226	215
Aprile	Complesso dei Centri	187	173	171	9	6	191	194	99	114	106	4	5	53	62
	» degli altri Comuni	438	477	419	20	13	252	227	176	360	309	10	8	138	105
	Totale.....	625	650	590	29	19	443	421	275	474	415	14	13	191	167
Maggio ...	Complesso dei Centri	111	188	155	7	12	190	175	45	97	89	3	6	64	60
	» degli altri Comuni	229	445	402	16	8	238	209	175	280	279	7	3	142	143
	Totale.....	340	633	557	23	20	428	384	220	377	368	10	9	206	203
Giugno ...	Complesso dei Centri	195	154	158	9	7	176	152	74	91	81	5	4	54	40
	» degli altri Comuni	228	392	343	11	9	231	147	136	272	276	8	6	146	111
	Totale.....	423	546	501	20	16	407	299	210	363	357	13	10	200	151
Luglio	Complesso dei Centri	130	165	162	7	4	214	188	52	123	106	8	5	77	77
	» degli altri Comuni	164	467	378	14	8	236	192	124	336	272	12	6	157	118
	Totale.....	294	632	540	21	12	450	380	176	459	378	20	11	234	195
Agosto ...	Complesso dei Centri	113	186	179	3	4	190	158	34	124	109	8	3	78	79
	» degli altri Comuni	129	396	435	16	7	226	178	67	342	298	5	8	131	132
	Totale.....	242	582	614	19	11	416	336	101	466	407	13	11	209	211
Settembre	Complesso dei Centri	162	211	169	7	8	147	158	45	102	107	5	7	51	63
	» degli altri Comuni	214	428	405	16	5	181	192	105	298	311	13	8	107	115
	Totale.....	376	639	574	23	13	328	350	150	400	418	18	15	158	178
Ottobre .	Complesso dei Centri	176	159	186	7	3	155	171	50	87	85	6	3	71	76
	» degli altri Comuni	301	425	363	9	16	175	169	129	316	306	5	5	150	121
	Totale.....	477	584	549	16	19	330	340	179	403	391	11	8	221	197
Novembre	Complesso dei Centri	155	192	177	1	3	171	152	86	95	94	3	5	51	48
	» degli altri Comuni	409	369	356	11	12	203	153	227	293	251	12	7	124	106
	Totale.....	564	561	533	12	15	374	305	313	388	345	15	12	175	154
Dicembre.	Complesso dei Centri	226	179	172	8	5	205	216	142	93	80	3	3	78	121
	» degli altri Comuni	469	384	378	18	9	261	206	643	278	264	6	8	167	154
	Totale.....	695	563	550	26	14	466	422	785	371	344	9	11	245	275
ANNO	Complesso dei Centri	1 766	2 164	2 032	79	70	2 256	2 145	839	1 239	1 190	62	54	768	848
	» degli altri Comuni ...	3 355	5 111	4 804	179	129	2 797	2 354	2 340	3 822	3 520	114	87	1 747	1 543
	Totale.....	5 121	7 275	6 836	258	199	5 053	4 499	3 179	5 061	4 710	176	141	2 515	2 391

ZIONE NEI SINGOLI MESI DELL'ANNO 1928.
con distinzione fra Centri ed altri Comuni.

FORLÌ						MODENA						PARMA								
MATRIMONI	NATI VIVI		PARTORITI MORTI		MORTI		MATRIMONI	NATI VIVI		PARTORITI MORTI		MORTI		MATRIMONI	NATI VIVI		PARTORITI MORTI		MORTI	
	Maschi	Femmine	Maschi	Femmine	Maschi	Femmine		Maschi	Femmine	Maschi	Femmine	Maschi	Femmine		Maschi	Femmine	Maschi	Femmine	Maschi	Femmine
72	220	183	6	4	128	123	68	118	102	4	12	97	92	15	53	55	4	5	63	57
119	387	345	16	14	195	173	164	420	413	11	16	235	205	204	323	282	10	9	201	139
191	607	528	22	18	323	296	232	538	515	15	28	332	297	219	376	337	14	14	264	196
115	193	168	15	4	126	114	60	115	105	1	2	91	65	25	55	47	3	7	63	54
157	368	354	19	15	176	149	216	363	345	15	9	198	205	219	290	274	5	9	172	145
272	561	522	34	19	302	263	276	478	450	16	11	289	270	244	345	321	8	16	235	199
71	219	187	10	3	115	118	54	116	92	4	5	108	97	19	59	48	7	3	62	58
160	372	400	15	13	218	186	180	403	375	16	12	253	234	151	333	352	8	11	222	191
231	591	587	25	16	343	304	234	519	467	20	17	361	331	170	392	400	15	14	284	249
134	177	163	7	5	121	104	99	132	117	5	—	114	82	29	58	62	9	—	68	55
180	349	302	18	5	184	161	180	400	404	11	10	223	206	208	342	305	17	11	228	166
314	526	465	25	10	305	265	279	532	521	16	10	337	288	237	400	367	26	11	296	221
61	158	159	8	8	106	111	39	93	102	2	3	55	64	38	52	48	8	2	64	37
124	291	286	15	18	152	139	172	394	390	18	9	177	184	198	345	264	11	8	219	186
185	449	445	23	26	258	250	211	487	492	20	12	232	248	236	397	312	19	10	233	223
92	156	140	3	3	96	87	70	105	106	11	3	84	63	31	48	45	6	5	61	37
109	251	247	8	5	130	108	142	373	329	6	10	179	149	130	293	252	14	8	153	132
201	407	387	11	8	226	195	212	478	435	17	13	263	212	161	341	297	20	13	214	169
69	168	177	5	4	109	91	42	111	121	9	2	75	71	22	69	62	9	4	52	34
85	275	268	7	8	173	135	126	388	378	8	8	146	151	102	310	256	9	13	153	144
154	443	445	12	12	282	226	168	499	499	17	10	221	222	124	379	318	18	17	205	178
84	176	133	5	2	137	115	40	100	104	7	3	87	62	24	42	37	8	8	39	50
110	265	265	9	4	153	168	132	339	328	12	10	189	131	101	265	281	7	8	165	134
194	441	398	14	6	260	233	172	439	432	19	13	276	193	125	307	318	15	16	204	184
97	152	175	5	4	99	98	62	103	112	4	5	73	82	33	36	45	4	3	59	46
142	289	238	12	7	151	129	137	366	353	12	6	154	121	105	310	271	9	6	170	125
239	441	413	17	11	250	227	199	469	465	16	11	227	203	138	346	316	13	9	229	171
123	156	158	6	6	82	79	71	99	101	5	6	77	75	32	53	54	3	4	42	44
192	268	273	18	8	147	109	147	320	331	12	13	152	135	167	273	253	15	9	167	146
315	424	431	24	14	229	188	218	419	432	17	19	229	210	199	326	307	18	13	209	190
113	171	141	4	1	81	65	62	87	98	7	3	74	60	32	42	55	6	8	38	40
150	275	253	8	7	126	113	218	336	308	8	9	153	118	293	257	237	7	11	142	131
263	446	394	12	8	207	178	280	423	406	15	12	237	178	323	299	292	13	19	180	171
176	169	150	7	4	117	108	107	102	81	5	2	80	92	39	58	45	8	5	59	75
449	263	240	9	13	159	146	424	315	318	17	13	209	172	303	245	210	7	8	187	170
625	432	390	16	17	276	254	531	417	399	22	15	289	264	342	303	255	15	13	246	245
1 207	2 115	1 934	81	48	1 317	1 213	774	1 281	1 241	64	46	1 015	905	337	625	603	75	54	670	587
1 977	3 653	3 471	154	117	1 974	1 716	2 238	4 417	4 272	146	125	2 268	2 011	2 181	3 586	3 237	119	111	2 179	1 809
3 184	5 768	5 405	235	165	3 291	2 929	3 012	5 693	5 513	210	171	3 283	2 916	2 518	4 211	3 840	194	165	2 849	2 396

Segue TAVOLA II. — MOVIMENTO DELLA POPOLA
Per provincie, compartimenti e per il Regno.

M E S I		PIACENZA						RAVENNA							
		MATRIMONI	NATI VIVI		PARTORITI MORTI		MORTI	MATRIMONI	NATI VIVI		PARTORITI MORTI		MORTI		
			Maschi	Femmine	Maschi	Femmine			Maschi	Femmine	Maschi	Femmine		Maschi	Femmine
Gennaio .	Complesso dei Centri.....	23	51	48	6	3	51	52	69	150	116	4	1	122	87
	» degli altri Comuni	170	250	212	10	6	159	127	42	162	112	2	3	76	64
	Totale.....	193	301	260	16	9	210	179	111	312	228	6	4	198	151
Febbraio .	Complesso dei Centri.....	30	55	43	2	3	38	47	92	109	120	5	4	107	78
	» degli altri Comuni	192	237	210	10	10	137	125	66	110	110	4	1	85	59
	Totale.....	222	292	253	12	13	175	172	158	219	230	9	5	192	137
Marzo	Complesso dei Centri.....	6	48	41	8	3	56	37	60	144	137	1	5	116	98
	» degli altri Comuni	41	269	257	12	17	186	155	54	108	115	4	3	80	61
	Totale.....	47	317	298	20	20	242	192	114	252	252	5	8	196	159
Aprile	Complesso dei Centri.....	43	34	60	8	4	39	33	179	129	118	1	3	90	91
	» degli altri Comuni	196	269	264	11	9	163	135	121	105	119	7	3	73	62
	Totale.....	239	303	324	19	13	202	168	300	234	237	8	6	163	153
Maggio ...	Complesso dei Centri.....	7	45	57	6	5	51	44	22	126	99	6	1	88	75
	» degli altri Comuni	68	232	224	10	4	148	119	27	105	117	1	2	56	60
	Totale.....	75	277	281	16	9	199	163	49	231	216	7	3	144	135
Giugno ...	Complesso dei Centri.....	24	50	59	4	3	35	48	70	89	122	1	3	93	73
	» degli altri Comuni	54	209	194	5	6	150	97	67	108	99	2	4	46	57
	Totale.....	78	259	253	9	9	185	145	137	197	221	3	7	139	130
Luglio	Complesso dei Centri.....	23	45	45	4	2	53	31	40	107	118	3	2	93	88
	» degli altri Comuni	31	269	228	6	4	103	108	24	97	107	4	6	74	60
	Totale.....	54	314	273	10	6	156	139	64	204	225	7	8	167	148
Agosto ...	Complesso dei Centri.....	26	64	47	2	1	36	31	47	113	134	4	4	90	86
	» degli altri Comuni	48	222	220	5	4	124	100	39	83	98	4	—	68	59
	Totale.....	74	286	267	7	5	160	131	86	196	232	8	4	158	145
Settembre	Complesso dei Centri.....	30	51	49	3	2	55	31	65	107	95	1	1	96	79
	» degli altri Comuni	73	212	243	7	3	134	119	64	88	117	1	—	64	60
	Totale.....	103	263	292	10	5	189	150	129	195	212	2	1	160	139
Ottobre .	Complesso dei Centri.....	22	47	59	5	1	42	46	80	109	103	5	—	89	68
	» degli altri Comuni	86	232	202	6	7	135	134	54	105	109	8	3	51	57
	Totale.....	108	279	261	11	8	177	180	134	214	212	13	3	140	125
Novembre	Complesso dei Centri.....	40	49	41	5	1	56	28	120	133	117	4	1	86	86
	» degli altri Comuni	307	196	188	3	4	107	90	105	123	97	4	3	48	46
	Totale.....	347	245	229	8	5	163	118	225	256	214	8	4	134	132
Dicembre.	Complesso dei Centri.....	44	45	43	1	5	37	50	168	105	102	2	3	117	99
	» degli altri Comuni	190	195	169	8	4	160	131	194	89	95	4	1	64	82
	Totale.....	234	240	212	9	9	197	181	362	194	197	6	4	181	181
ANNO	Complesso dei Centri.....	318	584	592	54	33	549	478	1 012	1 421	1 381	37	28	1 187	1 008
	» degli altri Comuni ..	1 456	2 792	2 611	93	78	1 706	1 440	857	1 233	1 295	45	29	785	727
	Totale.....	1 774	3 376	3 203	147	111	2 255	1 918	1 869	2 704	2 676	82	57	1 972	1 735

ZIONE NEI SINGOLI MESI DELL'ANNO 1928.
con distinzione fra Centri ed altri Comuni.

REGGIO NELL'EMILIA							EMILIA							AREZZO						
MATRIMONI	NATI VIVI		PARTORITI MORTI		MORTI		MATRIMONI	NATI VIVI		PARTORITI MORTI		MORTI		MATRIMONI	NATI VIVI		PARTORITI MORTI		MORTI	
	Maschi	Femmine	Maschi	Femmine	Maschi	Femmine		Maschi	Femmine	Maschi	Femmine	Maschi	Femmine		Maschi	Femmine	Maschi	Femmine	Maschi	Femmine
44	77	74	3	5	66	63	466	950	865	39	44	806	749	33	68	64	6	2	38	29
176	326	306	19	16	184	164	1 318	2 659	2 430	92	85	1 470	1 238	195	312	294	18	11	183	152
220	403	380	22	21	250	227	1 784	3 609	3 295	131	129	2 276	1 987	228	330	358	24	13	221	181
59	63	76	3	2	70	56	600	875	824	39	31	727	655	62	59	73	1	2	39	29
189	305	297	9	15	180	142	1 543	2 429	2 303	84	88	1 379	1 191	270	356	298	21	6	161	160
248	368	373	12	17	250	198	2 143	3 304	3 127	123	119	2 106	1 846	332	415	371	22	8	200	189
44	84	66	4	5	74	69	383	974	855	50	32	628	764	12	58	89	4	2	41	31
197	346	352	16	15	222	153	1 168	2 659	2 657	109	91	1 619	1 367	75	378	335	19	16	201	134
241	430	418	20	20	296	222	1 551	3 633	3 512	159	123	2 447	2 131	87	436	424	23	18	242	165
64	95	90	1	4	82	59	834	912	887	44	27	758	680	79	55	71	4	2	26	36
209	365	336	19	14	225	179	1 708	2 667	2 458	113	73	1 486	1 241	315	327	282	24	9	153	149
273	460	426	20	18	307	238	2 542	3 579	3 345	157	100	2 244	1 921	394	382	353	28	11	179	155
33	76	85	4	3	60	58	356	835	794	44	40	678	624	8	52	52	4	6	41	32
183	317	279	14	10	185	144	1 176	2 409	2 241	92	62	1 317	1 184	79	245	256	14	7	161	132
216	393	364	18	13	245	202	1 532	3 244	3 035	136	102	1 995	1 808	87	297	308	18	13	202	164
45	78	66	3	4	77	60	601	771	777	42	32	676	560	12	51	36	1	2	42	34
160	324	290	12	15	168	147	1 026	2 222	2 030	66	63	1 208	948	122	256	227	12	8	143	126
205	402	356	15	19	245	207	1 627	2 993	2 807	108	95	1 879	1 508	134	307	263	13	10	185	160
35	70	74	2	2	85	66	413	858	865	47	25	758	646	17	51	54	3	—	42	41
94	295	310	13	9	184	120	750	2 437	2 197	73	62	1 226	1 028	69	253	242	12	8	155	133
129	365	384	15	11	269	186	1 163	3 295	3 062	120	87	1 984	1 674	86	304	296	15	8	197	174
31	83	85	4	1	71	55	399	888	828	41	26	728	636	19	53	60	2	1	32	51
100	319	286	11	11	153	140	726	2 231	2 211	69	52	1 209	1 042	92	275	205	9	8	177	157
131	402	371	15	12	224	195	1 125	3 119	3 039	110	78	1 937	1 678	111	328	265	11	9	209	208
51	71	70	5	2	63	52	545	833	822	34	32	673	609	26	47	44	3	1	32	27
158	286	296	9	9	183	163	998	2 277	2 234	79	44	1 144	1 024	196	226	234	8	10	155	141
209	357	366	14	11	246	215	1 543	3 110	3 056	113	76	1 787	1 633	222	273	278	11	11	187	168
35	69	77	3	4	69	56	589	779	823	40	27	627	615	44	57	49	1	2	30	45
130	328	274	13	7	150	131	1 206	2 267	2 111	86	68	1 127	1 002	196	250	228	14	5	156	133
165	397	351	16	11	219	187	1 795	3 046	2 934	126	95	1 754	1 617	240	307	277	15	7	186	178
45	68	62	2	2	57	51	651	837	785	32	24	614	530	37	34	53	4	2	30	31
203	265	284	13	5	135	116	1 912	2 114	1 974	66	58	1 038	873	145	235	227	6	10	142	101
248	333	346	15	7	192	167	2 563	2 951	2 759	98	82	1 652	1 403	182	269	280	10	12	172	132
93	72	74	3	4	60	72	995	823	747	37	31	753	833	24	42	47	—	1	48	41
400	263	277	11	7	175	145	3 072	2 032	1 951	80	63	1 382	1 206	157	246	221	16	13	172	183
493	335	351	14	11	235	217	4 067	2 855	2 698	117	94	2 135	2 039	181	288	268	16	14	220	224
579	906	899	37	38	834	717	6 832	10 335	9 872	489	371	8 596	7 901	373	627	692	33	23	441	427
199	3 739	3 587	159	133	2 144	1 744	16 603	28 403	26 797	1 009	809	15 600	13 344	1 911	3 359	3 049	173	111	1 959	1 701
778	4 645	4 486	196	171	2 978	2 461	23 435	38 738	36 689	1 498	1 180	24 196	21 245	2 284	3 986	3 741	206	134	2 400	2 128

Segue TAVOLA II. — MOVIMENTO DELLA POPOLAZIONE
Per provincie, compartimenti e per il Regno

M E S I		FIRENZE						GROSSETO (a)							
		NATI VIVI		PARTORITI MORTI		MORTI		NATI VIVI		PARTORITI MORTI		MORTI			
		MATRIMONI	Maschi	Femmine	Maschi	Femmine	Maschi	Femmine	MATRIMONI	Maschi	Femmine	Maschi	Femmine	Maschi	Femmine
Gennaio .	Complesso dei Centri	159	246	213	13	8	282	268	—	—	—	—	—	—	—
	» degli altri Comuni	272	484	496	22	7	258	236	97	219	187	10	9	122	7
	Totale	411	730	709	35	15	540	504	97	219	187	10	9	122	7
Febbraio .	Complesso dei Centri	196	249	212	9	10	170	191	—	—	—	—	—	—	—
	» degli altri Comuni	582	481	452	15	11	279	241	152	198	168	13	9	102	8
	Totale	778	730	664	24	21	449	432	152	196	168	13	9	102	8
Marzo	Complesso dei Centri	70	264	239	13	6	203	223	—	—	—	—	—	—	—
	» degli altri Comuni	138	501	509	26	18	309	269	56	197	203	15	9	108	8
	Totale	208	765	748	39	24	517	497	56	197	203	15	9	108	8
Aprile	Complesso dei Centri	287	247	204	11	12	193	183	—	—	—	—	—	—	—
	» degli altri Comuni	585	485	452	19	21	281	241	155	165	166	9	8	86	6
	Totale	872	732	656	30	33	474	424	155	165	166	9	8	86	6
Maggio	Complesso dei Centri	89	225	234	9	14	193	202	—	—	—	—	—	—	—
	» degli altri Comuni	163	466	395	19	12	263	230	78	148	159	12	6	99	8
	Totale	252	691	629	28	26	456	432	78	148	159	12	6	99	8
Giugno	Complesso dei Centri	245	222	199	10	5	187	183	—	—	—	—	—	—	—
	» degli altri Comuni	252	399	363	13	8	224	235	95	160	157	9	5	69	7
	Totale	497	621	562	23	13	411	418	95	160	157	9	5	69	7
Luglio	Complesso dei Centri	190	227	216	11	8	246	209	—	—	—	—	—	—	—
	» degli altri Comuni	200	479	431	11	8	290	268	43	173	145	11	7	83	8
	Totale	390	706	647	22	16	536	477	43	173	145	11	7	83	8
Agosto	Complesso dei Centri	162	223	194	7	9	180	170	—	—	—	—	—	—	—
	» degli altri Comuni	170	431	399	8	11	253	260	54	166	137	6	5	83	7
	Totale	332	654	593	15	20	433	430	54	166	137	6	5	83	7
Settembre	Complesso dei Centri	232	188	211	10	7	147	127	—	—	—	—	—	—	—
	» degli altri Comuni	336	397	396	6	11	220	200	126	157	124	6	8	79	7
	Totale	568	585	607	16	18	367	327	126	157	124	6	8	79	7
Ottobre	Complesso dei Centri	233	200	209	14	8	192	176	—	—	—	—	—	—	—
	» degli altri Comuni	429	386	381	15	14	262	196	187	186	173	4	5	94	6
	Totale	662	586	590	29	22	454	372	187	186	173	4	5	94	6
Novembre	Complesso dei Centri	224	174	213	13	11	181	182	—	—	—	—	—	—	—
	» degli altri Comuni	362	426	372	23	11	233	163	130	160	165	6	3	79	7
	Totale	586	600	585	36	22	414	345	130	160	165	6	3	79	7
Dicembre	Complesso dei Centri	193	184	222	16	10	308	304	—	—	—	—	—	—	—
	» degli altri Comuni	346	387	333	21	8	362	288	148	182	159	6	5	114	8
	Totale	539	571	555	37	18	670	592	148	182	159	6	5	114	8
ANNO	Complesso dei Centri	2 260	2 649	2 566	136	108	2 487	2 423	—	—	—	—	—	—	—
	» degli altri Comuni	3 835	5 322	4 979	198	140	3 234	2 827	1 321	2 109	1 943	107	79	1 118	9
	Totale	6 095	7 971	7 545	334	248	5 721	5 250	1 321	2 109	1 943	107	79	1 118	9

(a) In questa provincia non vi sono Centri.

ZIONE NEI SINGOLI MESI DELL'ANNO 1928.
con distinzione fra Centri ed altri Comuni.

LIVORNO							LUCCA							MASSA e CARRARA						
MATRIMONI	NATI VIVI		PARTORITI MORTI		MORTI		MATRIMONI	NATI VIVI		PARTORITI MORTI		MORTI		MATRIMONI	NATI VIVI		PARTORITI MORTI		MORTI	
	Maschi	Femmine	Maschi	Femmine	Maschi	Femmine		Maschi	Femmine	Maschi	Femmine	Maschi	Femmine		Maschi	Femmine	Maschi	Femmine	Maschi	Femmine
61	132	115	3	1	107	110	40	124	86	5	2	98	92	46	185	184	3	4	57	50
59	120	100	7	2	61	54	97	246	213	9	6	126	136	90	123	115	2	3	70	61
120	252	215	10	3	168	164	137	370	299	14	8	224	228	136	308	249	5	7	127	111
106	128	106	4	1	100	81	124	97	80	2	3	74	73	73	158	118	2	3	61	57
102	101	94	5	-	58	48	235	219	204	4	11	106	99	149	98	114	4	2	57	63
208	229	200	9	1	158	129	359	316	284	6	14	180	172	222	256	232	6	5	118	120
36	122	115	5	4	94	89	43	103	83	4	5	80	69	39	149	121	4	3	66	71
23	93	110	3	3	65	50	83	268	237	11	6	144	131	46	120	135	5	-	47	40
59	215	225	8	7	159	139	126	371	320	15	11	224	200	85	269	256	9	3	113	111
124	118	111	4	5	83	71	86	102	85	5	3	79	79	100	125	118	5	4	53	54
100	70	58	1	2	47	53	184	207	187	12	6	141	126	80	106	115	6	7	53	53
224	188	169	5	7	130	124	270	309	272	17	9	220	205	180	231	233	11	11	106	107
44	98	106	4	2	90	67	37	80	106	1	1	72	61	25	119	127	7	8	65	48
31	71	66	5	-	59	43	117	203	232	9	7	128	92	35	116	116	4	3	61	42
75	169	172	9	2	149	110	154	283	338	10	8	200	153	60	235	243	11	11	126	90
77	121	112	6	2	91	71	63	80	81	3	1	50	60	44	127	125	4	4	81	65
44	98	66	5	3	30	30	119	228	196	6	11	102	127	51	101	89	5	3	61	33
121	219	178	11	5	121	101	182	308	277	9	12	152	187	95	228	214	9	7	142	98
51	136	103	2	2	103	83	30	108	93	2	7	65	76	39	128	130	6	3	97	97
30	85	79	2	4	49	51	79	238	189	3	10	138	124	32	84	96	4	2	59	58
81	221	182	4	6	152	134	109	346	282	5	17	203	200	71	212	226	10	5	156	155
52	119	107	2	2	74	90	35	90	84	3	2	73	68	32	133	128	1	8	75	61
32	74	89	3	4	56	41	91	226	230	11	6	111	112	36	86	121	7	-	90	57
84	193	196	5	6	130	131	126	316	314	14	8	184	180	68	219	249	8	8	165	118
70	87	91	2	6	75	56	55	87	78	4	6	57	66	48	118	103	4	4	50	47
59	79	56	5	1	30	28	179	206	235	5	3	110	92	63	85	79	3	6	57	41
129	166	147	7	7	105	84	234	293	313	9	9	167	158	111	203	182	7	10	107	88
104	107	94	2	1	84	65	118	92	94	2	3	59	68	63	129	109	7	6	57	32
109	100	77	1	2	42	37	199	187	196	5	5	112	96	88	111	87	4	2	42	44
213	207	171	3	3	126	102	317	279	290	7	8	171	164	151	240	196	11	8	99	76
81	103	91	-	5	77	78	66	103	94	2	2	52	64	81	118	114	1	4	39	42
50	74	97	5	3	46	31	175	215	226	7	5	113	99	77	94	108	6	3	56	36
131	177	188	5	8	123	109	241	318	320	9	7	165	163	158	212	222	7	7	95	78
92	117	125	6	2	134	123	44	106	76	3	1	70	92	81	73	86	5	4	84	49
82	84	74	4	3	63	53	167	194	215	9	8	153	145	79	94	117	5	2	64	67
174	201	199	10	5	197	176	211	300	291	12	9	223	237	160	167	203	10	6	148	116
898	1 388	1 276	40	33	1 112	984	741	1 172	1 040	36	36	829	868	671	1 562	1 413	49	55	785	673
721	1 049	966	46	27	606	519	1 725	2 637	2 560	91	84	1 484	1 379	826	1 218	1 292	55	33	717	595
1 619	2 437	2 242	86	60	1 718	1 503	2 466	3 809	3 600	127	120	2 313	2 247	1 497	2 780	2 705	104	88	1 502	1 268

Segue TAVOLA II. — MOVIMENTO DELLA POPOLAZIONE
Per provincie, compartimenti e per il Regno

M E S I	PISA								PISTOIA							
	MATRIMONI	NATI VIVI		PARTORITI MORTI		MORTI		MATRIMONI	NATI VIVI		PARTORITI MORTI		MORTI			
		Maschi	Femmine	Maschi	Femmine	Maschi	Femmine		Maschi	Femmine	Maschi	Femmine	Maschi	Femmine		
Gennaio .	Complesso dei Centri	32	59	46	5	2	44	41	40	51	47	2	5	42	3	
	» degli altri Comuni	164	287	269	15	7	158	164	86	130	123	8	2	77	7	
	Totale.....	196	346	315	20	9	202	205	126	181	170	10	7	119	11	
Febbraio .	Complesso dei Centri	67	57	61	4	1	48	54	44	73	38	4	5	39	4	
	» degli altri Comuni	290	282	268	9	7	152	121	142	142	120	4	5	72	7	
	Totale.....	357	339	329	13	8	200	175	186	215	158	8	10	111	11	
Marzo	Complesso dei Centri	17	49	49	3	2	46	48	17	68	53	2	1	55	5	
	» degli altri Comuni	84	277	268	6	6	160	127	42	130	132	2	7	76	8	
	Totale.....	101	326	317	9	8	206	175	59	198	185	4	8	131	14	
Aprile	Complesso dei Centri	76	58	52	4	1	50	39	52	62	55	2	2	45	3	
	» degli altri Comuni	271	214	217	9	3	153	133	136	134	118	4	3	73	6	
	Totale.....	347	272	269	13	4	203	172	188	196	173	6	5	118	9	
Maggio ...	Complesso dei Centri	14	50	43	4	6	49	29	31	53	55	4	5	41	4	
	» degli altri Comuni	109	180	179	8	5	140	120	58	148	132	5	4	65	5	
	Totale.....	123	230	222	12	11	189	149	89	201	187	9	9	106	9	
Giugno ...	Complesso dei Centri	47	49	56	5	1	54	39	44	49	39	5	6	37	3	
	» degli altri Comuni	121	194	197	11	5	114	111	60	107	109	6	5	64	6	
	Totale.....	168	243	253	16	6	168	150	104	156	148	11	11	101	9	
Luglio	Complesso dei Centri	26	54	54	2	4	48	51	34	70	59	2	1	48	5	
	» degli altri Comuni	78	213	204	3	5	169	120	48	125	138	5	1	62	6	
	Totale.....	104	267	258	5	9	217	171	82	195	197	7	2	110	12	
Agosto ...	Complesso dei Centri	21	65	48	7	2	37	40	33	62	67	1	1	58	3	
	» degli altri Comuni	88	199	189	5	3	150	113	46	116	105	2	3	84	5	
	Totale.....	109	264	237	12	5	187	153	79	178	172	3	4	142	8	
Settembre	Complesso dei Centri	47	60	51	5	3	33	28	49	60	68	1	1	36	3	
	» degli altri Comuni	136	204	195	8	4	112	109	106	117	118	6	5	71	4	
	Totale.....	183	264	246	13	7	145	137	155	177	186	7	6	107	8	
Ottobre .	Complesso dei Centri	62	55	48	5	1	42	40	62	30	66	—	1	29	3	
	» degli altri Comuni	247	224	185	8	5	143	102	125	115	128	3	2	56	5	
	Totale.....	309	279	233	13	6	185	142	187	145	194	3	3	85	8	
Novembre	Complesso dei Centri	38	48	52	1	—	41	43	73	55	36	4	—	50	3	
	» degli altri Comuni	265	221	195	5	7	138	115	126	119	109	5	1	78	6	
	Totale.....	303	269	247	6	7	179	158	199	174	145	9	1	128	10	
Dicembre.	Complesso dei Centri	37	54	53	3	5	55	65	58	61	35	4	1	61	6	
	» degli altri Comuni	242	225	195	7	7	206	173	129	130	99	2	6	93	9	
	Totale.....	279	279	248	10	12	261	238	187	191	134	6	7	154	15	
ANNO	Complesso dei Centri.....	484	658	613	48	28	547	517	537	694	618	31	29	541	51	
	» degli altri Comuni...	2 095	2 720	2 561	94	64	1 795	1 508	1 104	1 513	1 431	52	44	871	78	
	Totale.....	2 579	3 378	3 174	142	92	2 342	2 025	1 641	2 207	2 049	83	73	1 412	1 29	

ZIONE NEI SINGOLI MESI DELL'ANNO 1928.

con distinzione fra Centri ed altri Comuni.

SIENA							TOSCANA							ANCONA						
MATRIMONI	NATI VIVI		PARTORITI MORTI		MORTI		MATRIMONI	NATI VIVI		PARTORITI MORTI		MORTI		MATRIMONI	NATI VIVI		PARTORITI MORTI		MORTI	
	Maschi	Femmine	Maschi	Femmine	Maschi	Femmine		Maschi	Femmine	Maschi	Femmine	Maschi	Femmine		Maschi	Femmine	Maschi	Femmine	Maschi	Femmine
24	29	26	3	1	39	60	415	894	731	40	25	707	689	64	153	141	11	—	87	81
169	256	224	16	6	133	110	1 229	2 177	2 021	107	53	1 188	1 063	103	362	323	12	8	141	141
193	285	250	19	7	172	170	1 644	3 071	2 752	147	78	1 895	1 752	167	515	464	23	8	228	222
33	31	35	2	2	42	37	705	852	723	28	27	573	562	81	109	134	5	7	86	62
251	251	231	13	9	153	132	2 173	2 126	1 949	88	60	1 140	1 019	193	339	319	10	9	149	131
284	282	266	15	11	195	169	2 878	2 978	2 672	116	87	1 713	1 581	274	448	453	15	16	235	193
8	34	35	4	1	47	38	242	847	784	39	24	637	632	14	113	121	8	6	76	69
86	261	232	13	6	143	133	633	2 225	2 161	100	71	1 253	1 052	70	344	310	20	12	134	137
94	295	267	17	7	190	171	875	3 072	2 945	139	95	1 890	1 684	84	457	431	28	18	210	206
44	25	34	2	2	36	26	848	792	730	37	31	565	526	126	118	93	3	5	87	82
250	241	204	12	6	144	129	2 076	1 949	1 799	96	65	1 131	1 010	276	250	263	8	8	119	115
294	266	238	14	8	180	155	2 924	2 741	2 529	133	96	1 696	1 536	402	368	356	11	13	206	197
6	17	22	—	—	49	33	254	694	745	33	42	600	514	28	96	100	3	4	71	57
103	176	188	9	10	149	131	773	1 753	1 723	85	54	1 125	926	59	229	239	8	7	128	139
109	193	210	9	10	198	164	1 027	2 447	2 468	118	96	1 725	1 440	87	325	339	11	11	199	196
21	33	28	1	3	42	22	553	732	676	35	24	584	507	45	122	104	5	3	63	88
109	155	160	5	8	119	96	973	1 698	1 564	72	56	926	897	74	203	180	5	2	86	87
130	188	188	6	11	161	118	1 526	2 430	2 240	107	30	1 510	1 404	119	325	284	10	5	149	175
15	35	34	1	1	43	35	402	809	743	29	26	692	651	37	109	106	4	5	102	89
54	187	156	7	11	137	124	633	1 837	1 680	58	56	1 142	1 029	47	214	205	11	8	109	115
69	222	190	8	12	180	159	1 035	2 646	2 423	87	32	1 334	1 680	84	323	311	15	13	211	204
12	29	26	2	—	43	31	366	774	714	25	25	572	546	31	119	123	4	4	81	81
71	170	156	7	3	132	102	680	1 743	1 631	58	43	1 136	973	55	205	243	8	8	164	162
83	199	182	9	3	175	133	1 046	2 517	2 345	83	68	1 708	1 519	36	324	366	12	12	245	243
23	27	21	1	1	39	39	550	674	667	30	29	469	427	62	104	116	7	5	57	73
127	175	172	6	6	128	93	1 328	1 646	1 609	53	54	962	851	164	208	203	9	10	127	93
150	202	193	7	7	167	132	1 878	2 320	2 276	83	33	1 431	1 278	226	312	319	16	15	134	166
43	33	36	3	1	42	38	729	703	705	34	23	535	499	131	113	145	10	5	73	70
170	167	183	7	4	139	98	1 750	1 726	1 638	61	44	1 046	826	287	227	205	13	3	103	92
213	200	219	10	5	181	136	2 479	2 429	2 343	95	67	1 581	1 325	418	340	350	23	8	176	162
18	27	27	—	—	37	31	618	662	680	25	24	507	507	68	131	114	3	3	53	56
144	178	159	12	3	103	104	1 474	1 722	1 658	75	46	988	787	155	240	227	14	2	89	109
162	205	136	12	3	140	135	2 092	2 384	2 338	100	70	1 495	1 294	223	371	341	17	5	142	165
13	25	17	2	2	45	51	542	662	661	39	26	805	787	115	118	104	3	2	85	86
142	158	168	7	4	148	140	1 492	1 700	1 581	77	56	1 375	1 221	140	220	218	12	8	132	136
155	183	185	9	6	193	191	2 034	2 362	2 242	116	32	2 180	2 008	255	338	322	15	10	217	222
260	345	341	21	14	504	441	6 224	9 095	8 559	394	326	7 246	6 847	802	1 405	1 401	66	49	921	894
1 676	2 375	2 233	114	76	1 628	1 392	15 214	22 302	21 014	930	658	13 412	11 654	1 623	3 041	2 935	130	85	1 481	1 457
1 936	2 720	2 574	135	90	2 132	1 833	21 433	31 397	29 573	1 324	984	20 658	18 501	2 425	4 446	4 336	196	134	2 402	2 351

Segue TAVOLA II. — MOVIMENTO DELLA POPOLAZIONE
Per provincie, compartimenti e per il Regno

M E S I	ASCOLI PICENO							MACERATA							
	MATRIMONI	NATI VIVI		PARTORITI MORTI		MORTI		MATRIMONI	NATI VIVI		PARTORITI MORTI		MORTI		
		Maschi	Femmine	Maschi	Femmine	Maschi	Femmine		Maschi	Femmine	Maschi	Femmine	Maschi	Femmine	
Gennaio .	Complesso dei Centri	20	57	42	—	2	15	19	8	29	23	4	2	21	19
	» degli altri Comuni	116	411	338	15	17	160	186	139	405	295	15	16	128	164
	Totale.....	136	468	380	15	19	175	205	147	434	318	19	18	149	183
Febbraio .	Complesso dei Centri	35	41	50	2	—	28	26	14	36	28	4	3	20	10
	» degli altri Comuni	228	390	352	13	13	138	135	203	366	378	18	9	179	134
	Totale.....	263	431	402	15	13	166	161	222	402	406	22	12	199	194
Marzo	Complesso dei Centri	15	50	53	—	—	21	20	3	34	24	2	1	14	26
	» degli altri Comuni	58	359	353	8	10	142	152	64	364	318	14	11	163	154
	Totale.....	73	409	406	8	10	163	172	67	398	342	16	12	177	180
Aprile	Complesso dei Centri	34	33	36	2	2	18	22	34	20	27	3	—	23	17
	» degli altri Comuni	247	309	285	8	9	146	127	253	306	294	12	11	124	125
	Totale.....	281	342	321	10	11	164	149	292	326	321	15	11	147	142
Maggio ...	Complesso dei Centri	21	49	41	2	2	33	17	3	23	22	1	2	22	15
	» degli altri Comuni	76	287	280	4	9	133	150	59	261	251	9	7	121	137
	Totale.....	97	336	321	6	11	166	167	62	284	273	10	9	143	152
Giugno ...	Complesso dei Centri	14	37	45	2	3	18	19	8	25	25	—	2	10	11
	» degli altri Comuni	71	285	232	7	5	103	113	82	258	227	11	12	110	103
	Totale.....	85	322	277	9	8	121	132	90	283	252	11	14	120	114
Luglio	Complesso dei Centri	13	38	39	3	2	24	25	6	13	25	1	2	17	16
	» degli altri Comuni	73	288	264	14	10	132	109	53	281	261	10	9	140	120
	Totale.....	86	326	303	17	12	156	134	64	294	286	11	11	157	146
Agosto ...	Complesso dei Centri	17	37	39	5	2	29	20	5	18	26	—	—	15	14
	» degli altri Comuni	77	282	262	5	10	142	151	79	245	244	8	5	162	151
	Totale.....	94	319	301	10	12	171	171	84	263	270	8	5	177	165
Settembre	Complesso dei Centri	21	31	33	2	—	12	14	25	30	22	1	1	11	11
	» degli altri Comuni	193	262	239	8	7	123	130	226	240	223	8	3	156	160
	Totale.....	214	293	272	10	7	135	144	251	270	245	9	4	167	171
Ottobre .	Complesso dei Centri	26	43	44	4	—	18	20	25	12	15	—	—	10	1
	» degli altri Comuni	307	287	248	7	6	133	123	323	272	249	5	4	140	11
	Totale.....	333	330	292	11	6	151	143	348	284	264	5	4	150	12
Novembre	Complesso dei Centri	17	42	31	2	2	16	14	15	28	23	1	1	15	1
	» degli altri Comuni	208	254	241	7	4	103	114	139	246	233	7	8	122	11
	Totale.....	225	296	272	9	6	119	128	154	274	256	8	9	137	12
Dicembre.	Complesso dei Centri	28	41	47	—	1	23	27	6	21	19	1	—	20	2
	» degli altri Comuni	183	317	273	8	6	186	196	134	269	251	10	9	173	16
	Totale.....	211	358	320	8	7	209	223	140	290	270	11	9	193	18
ANNO	Complesso dei Centri	261	499	500	24	16	255	243	152	289	279	18	14	198	14
	» degli altri Comuni ...	1 837	3 731	3 367	104	106	1 641	1 636	1 789	3 513	3 224	127	104	1 713	1 70
	Totale.....	2 098	4 230	3 867	128	122	1 896	1 929	1 921	3 802	3 503	145	118	1 916	1 81

ZIONE NEI SINGOLI MESI DELL'ANNO 1928.
con distinzione fra Centri ed altri Comuni.

PESARO E URBINO							MARCHE							PERUGIA						
MATRIMONI	NATI VIVI		PARTORITI MORTI		MORTI		MATRIMONI	NATI VIVI		PARTORITI MORTI		MORTI		MATRIMONI	NATI VIVI		PARTORITI MORTI		MORTI	
	Maschi	Femmine	Maschi	Femmine	Maschi	Femmine		Maschi	Femmine	Maschi	Femmine	Maschi	Femmine		Maschi	Femmine	Maschi	Femmine	Maschi	Femmine
22	74	71	2	3	45	50	120	313	277	17	7	168	169	45	130	116	6	3	87	72
145	374	364	32	17	180	173	503	1 552	1 320	74	58	609	664	250	634	566	28	20	260	225
173	448	435	34	20	225	223	623	1 865	1 597	91	65	777	833	295	764	682	34	23	347	297
38	75	69	2	4	51	57	168	261	281	13	14	185	155	101	127	127	13	5	109	76
209	411	367	15	18	178	174	838	1 506	1 416	56	49	644	624	437	572	561	33	31	279	265
247	486	436	17	22	229	231	1 006	1 767	1 697	69	63	829	779	538	699	688	46	36	388	341
28	64	49	4	3	61	50	60	261	247	14	10	172	165	22	157	148	11	4	109	95
90	404	350	23	16	233	185	282	1 471	1 331	65	49	672	628	127	631	600	18	32	321	286
118	468	399	27	19	294	235	342	1 732	1 578	79	59	844	793	149	788	743	29	36	430	331
42	53	57	2	1	42	38	236	224	213	10	8	170	159	128	124	132	12	7	79	69
261	355	333	19	9	187	141	1 042	1 220	1 175	47	37	576	508	446	553	548	27	21	266	210
303	408	390	21	10	229	179	1 278	1 444	1 388	57	45	746	667	574	677	680	39	28	345	279
11	43	49	1	1	48	27	63	211	212	7	9	174	116	29	130	124	9	4	102	66
102	263	258	14	9	163	149	297	1 040	1 028	35	32	545	575	138	474	489	18	18	271	261
114	306	307	15	10	211	176	360	1 251	1 240	42	41	719	691	167	604	613	27	22	373	327
19	44	50	3	1	43	34	86	228	224	10	9	134	152	59	113	103	6	5	76	90
101	240	223	10	6	127	101	328	986	862	33	25	426	404	186	402	404	16	14	232	218
120	284	273	13	7	170	135	414	1 214	1 086	43	34	560	556	245	515	507	22	19	308	308
19	64	44	2	-	44	40	75	224	214	10	9	187	170	40	109	79	8	5	100	74
65	278	235	5	9	141	145	243	1 061	965	40	36	522	495	143	398	398	13	12	272	257
84	342	279	7	9	185	185	318	1 285	1 179	50	45	709	665	183	507	477	21	17	372	331
21	49	39	4	-	56	48	74	223	227	13	6	181	163	45	99	83	6	5	88	83
60	269	225	11	8	172	137	271	1 001	974	32	31	640	601	148	393	362	13	9	280	271
81	318	264	15	8	228	185	345	1 224	1 201	45	37	821	764	193	492	445	19	14	368	354
30	46	50	1	1	33	30	138	211	221	11	7	113	124	43	94	91	6	2	92	63
114	241	227	10	10	131	137	697	951	892	35	30	537	522	185	386	356	24	13	231	187
144	287	277	11	11	164	167	835	1 162	1 113	46	37	650	646	228	480	447	30	15	323	250
63	52	40	-	2	36	38	245	220	244	14	7	137	144	106	104	95	4	5	88	67
242	240	242	7	6	132	124	1 159	1 026	944	32	19	508	457	313	401	389	14	12	232	218
305	292	282	7	8	163	162	1 404	1 246	1 188	46	26	645	601	419	505	484	18	17	320	285
20	52	43	1	2	43	29	120	253	211	7	8	127	109	72	82	99	4	7	65	68
161	223	244	10	13	124	116	663	963	945	38	27	438	450	278	393	379	18	19	218	243
181	275	287	11	15	167	145	783	1 216	1 156	45	35	565	559	350	475	478	22	26	283	311
46	50	45	3	1	44	52	195	230	215	7	4	172	189	51	78	97	4	5	99	104
199	288	237	14	17	189	169	656	1 094	979	44	40	680	668	282	367	367	28	22	264	305
245	238	282	17	18	233	221	851	1 324	1 194	51	44	852	857	333	445	464	32	27	363	409
365	666	606	25	19	546	493	1 580	2 859	2 786	133	98	1 020	1 815	741	1 347	1 294	89	57	1 094	927
1 750	3 586	3 305	170	138	1 957	1 751	6 979	13 871	12 831	531	433	6 797	6 596	2 933	5 604	5 419	250	223	3 126	2 946
2 115	4 252	3 911	195	157	2 503	2 244	8 559	13 730	15 617	664	531	8 717	8 411	3 674	6 951	6 713	339	280	4 220	3 873

Segue TAVOLA II. — MOVIMENTO DELLA POPOLA
Per provincie, compartimenti e per il Regno,

M E S I		TERNI						UMBRIA							
		MATRIMONI	NATI VIVI		PARTORITI MORTI		MORTI		MATRIMONI	NATI VIVI		PARTORITI MORTI		MORTI	
			Maschi	Femmine	Maschi	Femmine	Maschi	Femmine		Maschi	Femmine	Maschi	Femmine	Maschi	Femmine
Gennaio .	Complesso del Centri	31	72	71	1	1	37	40	76	202	187	7	4	124	112
	» degli altri Comuni	69	156	134	8	4	86	92	319	790	700	36	24	346	317
	Totale.....	100	228	205	9	5	123	132	395	992	887	43	28	470	429
Febbraio .	Complesso del Centri	54	71	59	2	3	42	39	155	198	186	15	8	151	115
	» degli altri Comuni	113	144	149	8	1	79	75	550	716	710	41	32	358	340
	Totale.....	167	215	208	10	4	121	114	705	914	896	56	40	509	455
Marzo	Complesso del Centri	17	62	53	5	3	50	48	39	219	201	16	7	159	143
	» degli altri Comuni	29	186	189	5	4	88	93	156	817	759	23	36	409	379
	Totale.....	46	248	242	10	7	138	141	195	1 036	990	39	43	568	522
Aprile	Complesso del Centri	60	62	72	2	1	44	48	188	186	204	14	8	123	117
	» degli altri Comuni	128	146	169	6	4	94	80	574	699	717	33	25	360	290
	Totale.....	188	208	241	8	5	138	128	762	885	921	47	33	483	407
Maggio ...	Complesso del Centri	22	44	57	5	2	39	23	51	174	181	14	6	141	89
	» degli altri Comuni	17	138	140	6	1	87	76	155	612	629	24	19	358	337
	Totale.....	39	182	197	11	3	126	99	206	786	810	38	25	499	426
Giugno ...	Complesso del Centri	33	46	40	2	2	39	25	92	159	143	8	7	115	115
	» degli altri Comuni	43	128	101	5	4	92	62	229	530	505	21	18	324	280
	Totale.....	76	174	141	7	6	131	87	321	689	648	29	25	439	395
Luglio	Complesso del Centri	29	46	49	—	2	34	34	69	155	128	8	7	134	108
	» degli altri Comuni	36	122	91	4	7	79	84	179	520	489	17	19	351	341
	Totale.....	65	168	140	4	9	113	118	248	675	617	25	26	485	449
Agosto ...	Complesso del Centri	16	45	51	2	2	35	31	61	144	134	8	7	123	114
	» degli altri Comuni	28	118	110	6	2	73	79	176	511	472	19	11	353	350
	Totale.....	44	163	161	8	4	108	110	237	655	606	27	18	476	464
Settembre	Complesso del Centri	32	45	44	1	1	17	18	75	139	135	7	3	109	81
	» degli altri Comuni	57	97	94	2	3	52	42	242	483	450	26	16	283	229
	Totale.....	89	142	138	3	4	69	60	317	622	585	33	19	392	310
Ottobre .	Complesso del Centri	87	48	54	1	4	19	32	193	152	149	5	9	107	99
	» degli altri Comuni	123	100	114	6	6	64	64	436	501	503	20	18	296	282
	Totale.....	210	148	168	7	10	83	96	629	653	652	25	27	403	381
Novembre	Complesso del Centri	26	40	65	5	2	29	23	98	122	164	9	9	94	91
	» degli altri Comuni	63	105	88	5	6	58	47	341	498	467	23	25	276	290
	Totale.....	89	145	153	10	8	87	70	439	620	631	32	34	370	381
Dicembre.	Complesso del Centri	72	49	44	7	2	49	42	123	127	141	11	7	148	146
	» degli altri Comuni	135	108	91	4	4	105	85	417	475	458	32	26	369	390
	Totale.....	207	157	135	11	6	154	127	540	602	599	43	33	517	536
ANNO	Complesso dei Centri.....	479	630	659	33	25	434	403	1 220	1 977	1 953	122	82	1 528	1 330
	» degli altri Comuni...	841	1 548	1 470	65	46	957	879	3 774	7 152	6 889	315	269	4 083	3 825
	Totale.....	1 320	2 178	2 129	98	71	1 391	1 282	4 994	9 129	8 842	437	351	5 611	5 155

(a) In questa provincia non vi sono Centri.

SIONE NEI SINGOLI MESI DELL'ANNO 1928.
con distinzione fra Centri ed altri Comuni.

FROSINONE (a)						RIETI						ROMA								
MATRIMONI	NATI VIVI		PARTORITI MORTI		MORTI		MATRIMONI	NATI VIVI		PARTORITI MORTI		MORTI		MATRIMONI	NATI VIVI		PARTORITI MORTI		MORTI	
	Maschi	Femmine	Maschi	Femmine	Maschi	Femmine		Maschi	Femmine	Maschi	Femmine	Maschi	Femmine		Maschi	Femmine	Maschi	Femmine	Maschi	Femmine
—	—	—	—	—	—	—	22	44	30	2	1	21	19	485	1 222	1 133	59	43	639	567
318	844	735	30	28	311	328	59	207	165	4	3	103	101	316	810	710	24	25	320	283
313	844	735	30	28	311	328	81	251	195	6	4	124	120	801	2 032	1 843	83	68	959	850
—	—	—	—	—	—	—	34	40	36	—	1	23	20	555	1 048	979	45	29	580	505
394	693	669	30	23	315	269	123	180	198	8	9	91	87	440	684	674	25	28	276	246
394	693	669	30	23	315	269	157	220	234	8	10	114	107	995	1 732	1 653	70	57	856	751
—	—	—	—	—	—	—	19	37	57	3	4	24	24	275	1 056	1 008	47	49	614	534
213	655	626	37	28	286	264	31	210	200	4	6	110	91	132	657	609	25	18	284	259
213	655	626	37	28	286	264	50	247	257	7	10	134	115	407	1 713	1 617	72	67	898	793
—	—	—	—	—	—	—	30	49	36	4	3	28	15	824	954	918	45	34	571	472
324	571	514	25	8	227	238	135	185	148	6	2	86	91	463	508	562	23	8	276	234
324	571	514	25	8	227	238	165	234	184	10	5	114	106	1 287	1 462	1 480	68	42	847	706
—	—	—	—	—	—	—	3	41	38	1	1	22	14	304	892	866	37	31	506	445
217	430	478	19	11	216	222	40	125	143	11	3	81	90	127	486	465	21	19	217	203
217	430	478	19	11	216	222	43	166	181	12	4	103	104	431	1 378	1 331	58	50	723	648
—	—	—	—	—	—	—	9	25	32	1	1	22	9	606	947	907	37	35	459	535
198	451	444	15	14	222	237	51	126	141	3	5	75	64	157	406	417	14	15	234	204
198	451	444	15	14	222	237	60	151	173	4	6	97	73	763	1 353	1 324	51	50	693	739
—	—	—	—	—	—	—	7	45	33	4	2	14	25	500	977	961	28	23	645	639
155	467	424	16	11	350	338	49	149	131	5	4	92	93	104	517	516	13	13	346	314
155	467	424	16	11	350	338	56	194	164	9	6	106	123	604	1 494	1 477	41	36	991	953
—	—	—	—	—	—	—	6	26	31	2	—	30	31	438	906	892	36	36	558	478
205	533	471	10	19	348	379	64	134	117	4	3	114	120	136	523	528	27	18	394	343
205	533	471	10	19	348	379	70	160	148	6	3	144	151	574	1 429	1 420	63	54	952	821
—	—	—	—	—	—	—	28	39	27	1	1	19	16	453	946	897	40	33	480	418
275	560	499	22	17	232	263	96	143	114	4	1	87	82	242	541	477	19	14	261	259
275	560	499	22	17	232	263	124	182	141	5	2	106	98	695	1 487	1 374	59	47	741	677
—	—	—	—	—	—	—	12	31	29	1	3	31	19	934	955	903	41	29	531	439
330	661	533	28	21	263	227	116	121	135	5	2	101	71	364	587	549	19	12	246	244
330	661	533	28	21	263	227	128	152	164	6	5	132	90	1 298	1 542	1 452	60	41	777	683
—	—	—	—	—	—	—	14	34	28	1	—	19	17	327	931	890	42	32	508	470
310	588	567	29	21	245	248	78	126	116	2	3	75	71	341	572	503	31	15	283	235
310	588	567	29	21	245	248	92	160	144	3	3	94	88	668	1 503	1 393	73	47	791	705
—	—	—	—	—	—	—	44	34	26	1	1	25	19	640	926	902	37	31	680	549
408	575	514	35	22	355	358	145	130	115	6	3	94	106	387	527	553	32	18	318	296
408	575	514	35	22	355	358	189	164	141	7	4	119	125	1 027	1 453	1 455	69	49	998	845
—	—	—	—	—	—	—	228	445	403	21	18	278	228	6 341	11 760	11 256	494	405	6 771	6 051
3 342	7 028	6 474	296	223	3 370	3 371	987	1 836	1 723	62	44	1 109	1 072	3 209	6 818	6 563	273	203	3 455	3 120
3 342	7 028	6 474	296	223	3 370	3 371	1 215	2 231	2 126	83	62	1 387	1 300	9 550	18 578	17 819	767	608	10 226	9 171

Segue TAVOLA II. — MOVIMENTO DELLA POPOLA
Per provincie, compartimenti e per il Regno,

M E S I		VITERBO						LAZIO							
		MATRIMONI	NATI VIVI		PARTORITI MORTI		MORTI		MATRIMONI	NATI VIVI		PARTORITI MORTI		MORTI	
			Maschi	Femmine	Maschi	Femmine	Maschi	Femmine		Maschi	Femmine	Maschi	Femmine	Maschi	Femmine
Gennaio .	Complesso dei Centri	12	37	36	1	—	33	33	519	1 303	1 199	62	44	603	619
	» degli altri Comuni	122	236	228	5	10	153	102	810	2 097	1 838	63	66	887	814
	Totale	134	273	264	6	10	186	135	1 329	3 400	3 037	125	110	1 580	1 433
Febbraio .	Complesso dei Centri	24	40	36	1	1	34	19	613	1 128	1 051	46	31	637	544
	» degli altri Comuni	206	248	231	12	12	139	100	1 163	1 805	1 772	75	72	821	702
	Totale	230	288	267	13	13	173	119	1 776	2 933	2 823	121	103	1 458	1 246
Marzo	Complesso dei Centri	6	36	32	—	2	27	32	300	1 129	1 097	50	55	665	590
	» degli altri Comuni	46	259	242	6	7	122	123	422	1 781	1 677	72	59	802	737
	Totale	52	295	274	6	9	149	155	722	2 910	2 774	122	114	1 467	1 327
Aprile	Complesso dei Centri	35	29	33	3	—	31	13	889	1 032	987	52	37	630	500
	» degli altri Comuni	196	240	215	7	14	109	107	1 118	1 504	1 439	61	32	698	670
	Totale	231	269	248	10	14	140	120	2 007	2 536	2 426	113	69	1 328	1 170
Maggio ...	Complesso dei Centri	6	29	36	—	1	23	28	313	962	940	38	33	551	487
	» degli altri Comuni	52	199	192	9	5	126	117	436	1 240	1 278	60	38	640	630
	Totale	58	228	228	9	6	149	145	749	2 202	2 218	98	71	1 191	1 119
Giugno ...	Complesso dei Centri	11	31	28	2	1	24	25	626	1 003	987	40	37	505	569
	» degli altri Comuni	58	195	169	8	4	112	116	464	1 178	1 171	40	38	643	621
	Totale	69	226	197	10	5	136	141	1 090	2 181	2 138	80	75	1 148	1 190
Luglio	Complesso dei Centri	6	31	28	1	—	20	38	513	1 053	1 022	33	25	679	702
	» degli altri Comuni	38	215	184	4	9	167	144	346	1 348	1 255	38	37	955	894
	Totale	44	246	212	5	9	187	182	859	2 401	2 277	71	62	1 634	1 596
Agosto ...	Complesso dei Centri	18	30	36	4	—	22	51	462	962	959	42	36	610	560
	» degli altri Comuni	71	207	214	8	8	154	171	476	1 897	1 330	49	48	1 010	1 013
	Totale	89	237	250	12	8	176	222	938	2 359	2 289	91	84	1 620	1 573
Settembre	Complesso dei Centri	11	21	29	1	—	30	34	492	1 006	953	42	34	529	468
	» degli altri Comuni	157	183	149	6	6	111	117	770	1 427	1 239	51	38	691	721
	Totale	168	204	178	7	6	141	151	1 262	2 433	2 192	93	72	1 220	1 189
Ottobre .	Complesso dei Centri	29	23	29	—	—	23	32	975	1 009	961	42	32	585	490
	» degli altri Comuni	242	223	196	10	7	139	136	1 052	1 592	1 413	62	42	749	678
	Totale	271	246	225	10	7	162	168	2 027	2 601	2 374	104	74	1 334	1 168
Novembre	Complesso dei Centri	14	29	29	—	2	21	32	355	994	947	43	34	548	519
	» degli altri Comuni	165	194	179	7	9	105	96	894	1 480	1 365	69	48	708	650
	Totale	179	223	208	7	11	126	128	1 249	2 474	2 312	112	82	1 256	1 169
Dicembre.	Complesso dei Centri	13	33	22	1	1	32	24	697	993	950	39	33	737	592
	» degli altri Comuni	146	231	188	15	5	132	136	1 086	1 463	1 370	88	48	899	896
	Totale	159	264	210	16	6	164	160	1 783	2 456	2 320	127	81	1 636	1 488
ANNO	Complesso dei Centri	185	369	374	14	8	320	361	6 754	12 574	12 033	529	431	7 369	6 640
	» degli altri Comuni	1 499	2 630	2 387	97	96	1 569	1 465	9 037	18 312	17 147	728	566	9 503	9 028
	Totale	1 684	2 999	2 761	111	104	1 889	1 826	15 791	30 886	29 180	1 257	997	16 872	15 668

ZIONE NEI SINGOLI MESI DELL'ANNO 1928.
con distinzione fra Centri ed altri Comuni.

AQUILA DEGLI ABRUZZI						CAMPOBASSO						CHIETI								
MATRIMONI	NATI VIVI		PARTORITI MORTI		MORTI		MATRIMONI	NATI VIVI		PARTORITI MORTI		MORTI		MATRIMONI	NATI VIVI		PARTORITI MORTI		MORTI	
	Maschi	Femmine	Maschi	Femmine	Maschi	Femmine		Maschi	Femmine	Maschi	Femmine	Maschi	Femmine		Maschi	Femmine	Maschi	Femmine	Maschi	Femmine
38	96	120	13	7	60	83	18	45	47	4	2	21	20	26	82	68	7	2	38	27
230	504	406	14	16	215	181	265	600	588	26	25	319	357	157	578	436	32	35	206	244
268	600	526	27	23	275	264	283	645	635	30	27	340	377	183	660	504	39	37	244	271
61	114	95	3	3	50	44	21	41	48	2	2	24	27	38	81	61	12	10	44	27
279	418	417	23	20	200	190	342	556	550	19	21	326	342	274	508	442	15	18	237	227
340	532	512	26	23	250	234	363	597	598	21	23	350	369	312	589	503	27	28	281	254
28	120	85	5	6	59	44	6	43	46	2	3	25	32	25	68	63	9	3	41	42
141	474	420	17	17	207	208	261	505	491	30	24	320	387	243	459	418	28	12	224	289
169	594	505	22	23	266	252	267	548	537	32	27	345	419	268	527	481	37	15	265	331
33	101	97	7	4	68	49	19	32	36	2	—	22	20	27	56	63	4	2	34	35
200	430	408	9	13	185	162	268	426	451	22	14	288	289	236	403	393	25	10	190	214
233	531	505	16	17	253	211	287	458	487	24	14	310	309	263	459	456	29	12	224	249
33	82	89	4	1	49	58	9	36	34	—	—	14	23	22	55	50	7	2	35	36
158	408	556	14	18	196	181	187	422	417	15	17	304	293	156	360	358	22	16	193	223
191	485	445	18	19	245	239	196	458	451	15	17	318	316	178	415	408	29	18	228	259
27	96	62	5	2	54	43	16	31	29	2	1	16	20	22	67	66	2	6	24	26
122	350	322	10	9	227	224	208	392	384	18	10	237	276	160	342	335	15	12	177	184
149	446	384	15	11	281	267	224	423	413	20	11	253	296	182	409	401	17	18	201	210
28	76	95	2	4	79	71	6	29	35	1	—	22	30	20	52	57	2	2	45	30
103	327	301	15	10	286	282	134	385	360	18	13	395	334	135	326	298	13	7	233	214
131	403	396	17	14	365	353	140	414	395	19	13	417	364	155	378	355	15	9	278	244
38	86	76	2	2	86	88	12	34	27	2	—	23	22	24	47	48	5	2	45	40
103	326	323	12	12	330	332	103	366	374	16	13	378	388	134	345	307	16	10	202	188
141	412	399	14	14	416	420	115	400	401	18	13	401	410	158	392	355	21	12	247	228
41	78	64	7	1	54	60	23	30	26	—	—	18	20	34	37	42	3	2	26	15
179	349	306	16	10	260	241	236	403	359	17	12	255	314	188	374	321	21	13	138	157
220	427	370	23	11	314	301	259	433	385	17	12	273	334	222	411	363	24	15	164	172
31	79	67	4	3	69	54	16	31	23	1	1	18	13	49	62	48	6	—	29	17
136	358	336	16	18	229	207	293	491	396	25	4	241	239	263	343	340	25	12	177	145
167	437	403	20	21	298	261	309	522	419	26	5	259	252	312	405	388	31	12	206	162
36	76	69	4	2	55	49	21	24	33	2	2	16	14	23	41	46	4	5	29	25
131	360	352	17	14	172	168	230	387	377	19	6	225	242	151	375	312	17	16	171	143
167	436	421	21	16	227	217	251	411	410	21	8	241	256	174	416	358	21	21	200	168
53	70	59	3	6	53	66	20	44	40	2	4	28	38	55	48	40	7	7	46	39
310	314	352	14	13	278	237	389	407	368	29	15	284	330	353	375	331	21	17	241	264
363	384	411	17	19	331	303	409	451	408	31	19	312	368	408	423	371	28	24	287	303
447	1 074	978	59	41	736	709	187	420	424	20	15	247	279	365	696	652	68	43	436	359
2 092	4 613	4 299	177	170	2 785	2 613	2 916	5 340	5 115	254	174	3 572	3 791	2 450	4 788	4 291	250	178	2 389	2 492
2 539	5 687	5 277	236	211	3 521	3 322	3 103	5 760	5 539	274	189	3 819	4 070	2 815	5 484	4 943	313	221	2 825	2 851

Segue TAVOLA II. — MOVIMENTO DELLA POPOLA
Per provincie, compartimenti e per il Regno,

M E S I	PESCARA							TERAMO (α)								
	MATRIMONI	NATI VIVI		PARTORITI MORTI		MORTI		MATRIMONI	NATI VIVI		PARTORITI MORTI		MORTI			
		Maschi	Femmine	Maschi	Femmine	Maschi	Femmine		Maschi	Femmine	Maschi	Femmine	Maschi	Femmine		
Gennaio .	Complesso dei Centri	4	69	64	2	4	24	30	—	—	—	—	—	—	—	—
	• degli altri Comuni	88	283	268	16	10	104	101	144	413	383	13	17	154	158	
	Totale.....	92	352	332	18	14	128	131	144	413	383	13	17	154	158	
Febbraio .	Complesso dei Centri	18	49	44	3	2	14	20	—	—	—	—	—	—	—	—
	• degli altri Comuni	141	239	230	8	10	101	104	228	357	370	17	20	145	143	
	Totale.....	159	288	274	11	12	115	124	228	357	370	17	20	145	143	
Marzo	Complesso dei Centri	23	56	53	2	6	28	28	—	—	—	—	—	—	—	—
	• degli altri Comuni	62	217	201	14	12	115	116	86	384	302	25	13	187	160	
	Totale.....	85	273	254	16	18	143	144	86	384	302	25	13	187	160	
Aprile	Complesso dei Centri	16	50	49	3	1	20	13	—	—	—	—	—	—	—	—
	• degli altri Comuni	114	164	183	4	13	94	92	208	348	306	18	10	149	166	
	Totale.....	130	214	232	7	14	114	105	208	348	306	18	10	149	166	
Maggio ...	Complesso dei Centri	13	41	50	2	3	21	20	—	—	—	—	—	—	—	—
	• degli altri Comuni	83	189	180	8	4	96	102	54	304	272	15	5	158	158	
	Totale.....	96	230	230	10	7	117	122	54	304	272	15	5	158	158	
Giugno ...	Complesso dei Centri	19	30	36	1	3	18	20	—	—	—	—	—	—	—	—
	• degli altri Comuni	43	204	147	10	3	101	84	82	264	242	9	6	108	127	
	Totale.....	62	234	183	11	6	119	104	82	264	242	9	6	108	127	
Luglio	Complesso dei Centri	14	59	39	1	—	31	25	—	—	—	—	—	—	—	—
	• degli altri Comuni	42	156	145	7	7	113	106	71	218	205	4	5	145	131	
	Totale.....	56	215	184	8	7	144	131	71	218	205	4	5	145	131	
Agosto ...	Complesso dei Centri	11	50	34	—	—	26	25	—	—	—	—	—	—	—	—
	• degli altri Comuni	59	142	151	7	6	66	95	80	220	222	11	11	169	163	
	Totale.....	70	192	185	7	6	92	120	80	220	222	11	11	169	163	
Settembre	Complesso dei Centri	24	55	34	—	—	22	10	—	—	—	—	—	—	—	—
	• degli altri Comuni	83	167	135	5	8	78	67	138	220	196	9	5	104	107	
	Totale.....	107	222	169	5	8	100	77	138	220	196	9	5	104	107	
Ottobre .	Complesso dei Centri	33	53	51	5	2	27	18	—	—	—	—	—	—	—	—
	• degli altri Comuni	121	183	168	5	12	71	91	217	260	202	10	9	122	121	
	Totale.....	154	236	219	10	14	98	109	217	260	202	10	9	122	121	
Novembre	Complesso dei Centri	12	45	47	4	—	20	24	—	—	—	—	—	—	—	—
	• degli altri Comuni	97	175	193	8	4	79	72	123	269	245	7	12	144	109	
	Totale.....	109	220	245	12	4	99	96	123	269	245	7	12	144	109	
Dicembre .	Complesso dei Centri	42	50	55	3	1	25	25	—	—	—	—	—	—	—	—
	• degli altri Comuni	228	182	167	11	13	139	122	263	265	245	14	13	175	157	
	Totale.....	270	232	222	14	14	164	147	263	265	245	14	13	175	157	
ANNO	Complesso dei Centri.....	229	607	556	26	22	276	258	—	—	—	—	—	—	—	—
	• degli altri Comuni...	1 161	2 301	2 173	103	102	1 157	1 152	1 699	3 522	3 190	152	126	1 760	1 700	
	Totale.....	1 390	2 908	2 729	129	124	1 433	1 410	1 699	3 522	3 190	152	126	1 760	1 700	

(α) In questa provincia non vi sono Centri.

ZIONE NEI SINGOLI MESI DELL'ANNO 1928.
con distinzione fra Centri ed altri Comuni.

ABRUZZI E MOLISE							AVELLINO						BENEVENTO							
MATRIMONI	NATI VIVI		PARTORITI MORTI		MORTI		MATRIMONI	NATI VIVI		PARTORITI MORTI		MORTI		MATRIMONI	NATI VIVI		PARTORITI MORTI		MORTI	
	Maschi	Femmine	Maschi	Femmine	Maschi	Femmine		Maschi	Femmine	Maschi	Femmine	Maschi	Femmine		Maschi	Femmine	Maschi	Femmine	Maschi	Femmine
86	292	299	26	15	143	160	10	52	60	3	—	32	25	13	102	63	—	—	40	32
884	2 378	2 081	101	103	998	1 041	323	859	705	33	29	342	331	226	550	451	22	21	192	242
970	2 670	2 330	127	118	1 141	1 201	333	911	765	36	29	374	356	239	652	514	22	21	232	274
138	285	248	20	17	132	118	20	33	47	1	1	27	22	18	65	49	—	1	24	19
1 264	2 073	2 009	82	89	1 009	1 006	367	644	584	32	26	345	287	257	492	447	31	23	224	245
1 402	2 363	2 257	102	106	1 141	1 124	387	677	631	33	27	372	309	275	557	496	31	24	243	264
82	287	247	18	18	153	146	6	51	33	1	1	23	20	14	56	56	—	1	38	33
793	2 039	1 832	114	78	1 053	1 160	282	649	628	32	15	334	383	155	430	421	15	15	267	259
375	2 326	2 079	132	96	1 206	1 306	288	700	661	33	16	357	403	169	486	477	15	16	305	292
95	239	245	16	7	144	117	19	29	25	1	—	16	18	27	34	43	2	1	20	22
1 026	1 771	1 741	78	60	906	913	266	565	528	16	24	274	275	216	345	358	21	26	180	193
1 121	2 010	1 936	94	67	1 050	1 040	285	594	553	17	24	290	293	243	379	401	23	27	200	215
77	214	223	13	6	119	137	11	33	34	—	—	12	10	13	38	37	—	1	19	25
638	1 673	1 533	74	60	947	957	224	561	496	27	20	246	249	151	350	331	14	6	184	174
715	1 892	1 806	87	66	1 066	1 094	235	594	530	27	20	253	259	164	338	368	14	7	203	199
84	224	193	10	12	112	109	18	28	26	1	—	17	15	18	44	34	—	—	22	19
615	1 552	1 430	62	40	850	895	198	522	466	15	23	259	231	126	362	329	15	8	181	212
699	1 776	1 623	72	52	962	1 004	216	550	492	16	23	276	246	144	406	363	15	8	203	231
68	216	226	6	6	177	156	11	29	29	4	2	30	23	10	43	33	—	1	32	24
485	1 412	1 309	57	42	1 172	1 067	146	514	455	22	13	376	346	90	312	269	15	3	261	242
553	1 628	1 535	63	48	1 349	1 223	157	543	484	26	15	406	369	100	355	302	15	4	293	266
85	217	185	9	4	180	175	11	37	30	5	1	21	26	13	40	39	—	—	29	22
479	1 399	1 377	62	52	1 145	1 166	175	506	525	18	22	405	372	92	370	337	11	12	241	264
564	1 616	1 562	71	56	1 325	1 341	186	543	555	23	23	426	398	105	410	376	11	12	270	286
122	200	166	10	3	120	105	14	25	41	2	2	15	17	18	42	41	1	—	18	17
824	1 513	1 317	68	48	835	886	266	630	613	26	15	307	302	152	358	356	13	7	209	184
946	1 713	1 433	78	51	955	991	280	655	654	28	17	322	319	170	400	397	14	7	227	201
129	225	189	16	6	143	101	11	35	35	2	1	19	15	21	41	32	—	1	16	22
1 030	1 635	1 442	81	55	840	803	240	553	570	17	14	325	330	191	402	372	24	21	180	179
1 159	1 860	1 631	97	61	983	905	251	588	605	19	15	344	345	212	443	404	24	22	196	201
92	186	195	14	9	120	112	10	31	42	2	2	12	23	13	51	31	2	1	18	20
732	1 566	1 484	68	52	791	734	224	581	559	27	18	293	263	236	371	394	12	14	199	169
324	1 752	1 679	82	61	911	846	234	612	601	29	20	305	286	249	422	425	14	15	217	189
170	212	194	15	18	152	168	31	20	29	3	1	20	28	22	48	49	1	1	31	29
1 548	1 543	1 463	89	71	1 117	1 110	476	532	538	33	27	379	430	306	380	353	28	18	266	258
1 718	1 755	1 637	104	89	1 269	1 273	507	552	567	36	23	399	458	323	428	402	29	19	297	287
1 228	2 797	2 610	173	121	1 695	1 605	172	403	431	25	11	244	242	200	604	507	6	8	307	284
10 318	20 564	19 068	936	750	11 663	11 743	3 137	7 116	6 667	298	246	3 835	3 799	2 193	4 722	4 418	221	174	2 584	2 621
11 546	23 361	21 678	1 109	871	13 358	13 353	3 359	7 519	7 098	323	257	4 129	4 041	2 398	5 326	4 925	227	182	2 891	2 905

Segue TAVOLA II. — MOVIMENTO DELLA POPOLAZIONE
Per provincie, compartimenti e per il Regno.

M E S I	NAPOLI						SALERNO								
	MATRIMONI	NATI VIVI		PARTORITI MORTI		MATRIMONI	NATI VIVI		PARTORITI MORTI						
		Maschi	Femmine	Maschi	Femmine		Maschi	Femmine	Maschi	Femmine	Maschi	Femmine			
Gennaio .	Complesso dei Centri	538	3 185	2 821	135	109	1 093	1 076	57	333	256	10	4	112	101
	» degli altri Comuni	392	1 752	1 451	66	46	555	599	310	1 111	981	46	27	397	410
	Totale.....	930	4 937	4 272	201	155	1 648	1 675	367	1 444	1 237	56	31	509	511
Febbraio .	Complesso dei Centri	585	1 925	1 854	109	92	1 043	1 041	95	186	205	15	8	101	105
	» degli altri Comuni	506	1 186	1 170	53	46	610	551	409	857	820	39	25	349	403
	Totale.....	1 091	3 111	3 024	162	138	1 653	1 592	504	1 043	1 025	54	33	450	508
Marzo	Complesso dei Centri	721	1 892	1 816	107	82	1 137	1 051	57	193	178	17	12	101	105
	» degli altri Comuni	420	1 214	1 130	48	34	573	548	217	815	785	48	29	374	393
	Totale.....	1 141	3 106	2 946	155	116	1 710	1 599	274	1 008	963	65	41	475	498
Aprile	Complesso dei Centri	697	1 585	1 489	95	87	953	904	66	158	152	15	12	78	81
	» degli altri Comuni	361	934	894	61	33	457	500	330	708	708	26	25	332	345
	Totale.....	968	2 569	2 383	156	120	1 410	1 404	396	866	860	41	37	410	426
Maggio ...	Complesso dei Centri	597	1 418	1 367	73	83	1 022	943	56	160	162	14	8	94	68
	» degli altri Comuni	401	927	847	41	32	463	470	242	632	657	22	28	332	333
	Totale.....	998	2 345	2 214	114	115	1 485	1 413	298	792	819	36	36	426	401
Giugno ...	Complesso dei Centri	716	1 471	1 405	98	83	1 231	1 221	64	136	150	5	4	135	137
	» degli altri Comuni	375	920	864	38	30	664	623	278	656	613	31	28	340	353
	Totale.....	1 091	2 391	2 269	136	113	1 895	1 844	342	822	763	36	32	475	490
Luglio	Complesso dei Centri	687	1 609	1 481	107	67	1 470	1 440	48	134	127	8	6	152	133
	» degli altri Comuni	299	907	879	37	36	803	817	226	695	621	32	21	449	463
	Totale.....	986	2 516	2 360	144	103	2 273	2 257	274	829	748	40	27	601	596
Agosto ...	Complesso dei Centri	634	1 544	1 507	97	75	1 233	1 139	39	160	155	9	7	102	104
	» degli altri Comuni	339	1 010	847	37	30	667	663	179	644	651	28	24	456	440
	Totale.....	1 023	2 554	2 354	134	105	1 900	1 802	218	804	806	37	31	558	550
Settembre	Complesso dei Centri	693	1 511	1 483	104	74	805	794	61	160	146	7	5	97	93
	» degli altri Comuni	379	960	864	41	32	475	481	311	733	673	29	22	328	293
	Totale.....	1 072	2 471	2 347	145	106	1 280	1 275	372	893	819	36	27	425	386
Ottobre .	Complesso dei Centri	877	1 705	1 609	98	84	919	774	81	173	184	10	16	97	90
	» degli altri Comuni	409	1 052	998	44	29	507	485	394	724	738	33	22	319	311
	Totale.....	1 286	2 757	2 607	142	113	1 426	1 259	475	897	922	43	38	416	401
Novembre	Complesso dei Centri	728	1 674	1 682	114	92	900	775	70	201	195	10	7	95	61
	» degli altri Comuni	560	1 093	1 059	47	49	435	484	365	813	756	37	26	290	333
	Totale.....	1 288	2 767	2 741	161	141	1 335	1 259	435	1 014	951	47	33	385	394
Dicembre.	Complesso dei Centri	998	1 649	1 634	130	143	1 286	1 233	111	145	170	13	17	143	130
	» degli altri Comuni	628	962	990	58	53	621	635	493	661	703	42	23	453	451
	Totale.....	1 626	2 611	2 624	188	196	1 907	1 868	609	806	873	55	40	596	581
ANNO ...	Complesso dei Centri	8 431	21 168	20 148	1 267	1 071	13 092	12 391	805	2 139	2 080	133	106	1 307	1 211
	» degli altri Comuni ...	5 069	12 967	11 993	571	450	6 880	6 856	3 759	9 079	8 706	413	300	4 419	4 541
	Totale.....	13 500	34 135	32 141	1 838	1 521	19 972	19 247	4 564	11 218	10 786	546	406	5 726	5 752

ZIONE NEI SINGOLI MESI DELL'ANNO 1928.

con distinzione fra Centri ed altri Comuni.

CAMPANIA						BARI DELLE PUGLIE						BRINDISI								
MATRIMONI	NATI VIVI		PARTORITI MORTI		MORTI		MATRIMONI	NATI VIVI		PARTORITI MORTI		MORTI		MATRIMONI	NATI VIVI		PARTORITI MORTI		MORTI	
	Maschi	Femmine	Maschi	Femmine	Maschi	Femmine		Maschi	Femmine	Maschi	Femmine	Maschi	Femmine		Maschi	Femmine	Maschi	Femmine	Maschi	Femmine
618	3 672	3 100	148	113	1 277	1 234	505	1 874	1 555	60	68	789	794	80	326	246	14	12	127	129
1 251	4 272	3 588	167	123	1 486	1 582	99	342	2 67	15	16	124	108	39	211	147	6	4	70	79
1 869	7 944	6 788	315	236	2 763	2 816	604	2 216	1 822	75	84	913	902	119	537	393	20	16	197	208
718	2 209	2 155	125	102	1 195	1 187	643	1 219	1 213	58	45	783	733	86	219	218	11	10	98	116
1 539	3 179	3 021	155	120	1 523	1 486	188	212	199	12	7	121	112	45	134	119	4	6	72	69
2 257	5 338	5 176	280	222	2 723	2 673	781	1 431	1 412	70	52	904	845	131	353	337	15	16	170	185
798	2 192	2 083	125	96	1 299	1 209	271	1 167	1 129	70	50	830	769	67	229	211	15	10	108	93
1 074	3 108	2 934	143	93	1 548	1 583	38	215	216	13	13	105	109	33	138	107	6	3	65	59
1 872	5 300	5 047	268	189	2 847	2 792	309	1 382	1 345	83	63	935	878	100	367	318	21	13	173	152
719	1 806	1 709	113	100	1 067	1 025	730	1 096	1 038	49	44	704	681	94	194	203	6	7	90	89
1 173	2 602	2 488	124	108	1 243	1 313	176	190	193	14	10	108	106	57	129	117	2	5	54	46
1 892	4 408	4 197	237	208	2 310	2 338	906	1 286	1 231	63	54	812	787	151	323	320	8	12	144	135
677	1 649	1 600	87	92	1 147	1 046	191	1 015	993	46	29	678	660	52	186	171	8	12	86	112
1 018	2 470	2 331	104	86	1 225	1 226	38	215	167	7	4	103	97	42	98	98	5	2	61	39
1 695	4 119	3 931	191	178	2 372	2 272	229	1 240	1 160	53	33	781	757	94	284	269	13	14	147	151
816	1 679	1 615	104	87	1 405	1 392	364	1 025	971	43	44	729	784	56	175	186	4	11	116	128
977	2 490	2 272	99	89	1 444	1 419	59	151	179	11	5	134	132	34	121	95	3	3	62	57
1 793	4 169	3 887	203	176	2 849	2 811	423	1 176	1 150	54	49	863	916	90	296	281	7	14	178	185
756	1 815	1 670	119	76	1 684	1 620	288	976	889	57	30	805	815	58	142	168	7	9	139	142
761	2 428	2 224	106	73	1 889	1 868	66	173	180	5	5	137	138	27	90	96	7	6	71	85
1 517	4 243	3 894	225	149	3 573	3 488	354	1 149	1 069	62	35	942	953	85	232	264	14	15	210	227
747	1 781	1 731	111	83	1 385	1 291	411	955	932	55	47	594	627	86	173	153	12	6	91	86
735	2 530	2 360	94	88	1 769	1 745	93	190	158	4	4	117	114	45	105	89	3	1	65	41
1 532	4 311	4 091	205	171	3 154	3 036	504	1 145	1 090	59	51	711	741	131	278	242	15	7	156	127
786	1 738	1 711	114	81	975	921	556	1 048	998	55	40	461	527	42	180	184	9	7	89	59
1 108	2 681	2 506	109	76	1 319	1 260	127	218	211	13	14	85	79	36	108	112	7	4	37	42
1 894	4 419	4 217	223	157	2 254	2 181	683	1 266	1 209	68	54	546	606	78	288	296	16	11	126	101
990	1 954	1 860	110	102	1 051	901	706	1 109	1 064	68	34	499	500	131	218	176	14	8	71	79
1 234	2 731	2 673	118	86	1 331	1 309	163	209	218	10	7	107	87	65	116	115	3	7	36	42
2 224	4 685	4 538	228	188	2 382	2 210	869	1 318	1 282	78	41	606	587	196	334	291	17	15	107	121
821	1 957	1 950	128	102	1 025	881	271	1 090	1 040	62	57	523	530	84	210	191	7	8	102	82
1 385	2 858	2 768	123	107	1 267	1 251	56	227	226	9	3	92	87	78	116	126	7	7	46	45
2 206	4 815	4 718	251	209	2 292	2 132	327	1 317	1 266	71	60	615	617	162	326	317	14	15	148	127
1 162	1 862	1 882	147	162	1 480	1 426	606	1 091	1 102	77	51	769	744	100	205	179	15	7	146	144
1 908	2 535	2 584	161	121	1 719	1 776	87	220	195	7	7	159	117	40	107	109	6	8	89	61
3 070	4 397	4 466	308	283	3 199	3 202	693	1 311	1 297	84	58	928	861	140	312	288	21	15	235	205
9 608	24 314	23 166	1 431	1 196	14 950	14 133	5 542	13 675	12 924	700	539	8 164	8 164	936	2 457	2 286	122	107	1 263	1 259
14 213	33 884	31 784	1 503	1 170	17 768	17 818	1 140	2 562	2 409	120	95	1 392	1 286	541	1 473	1 330	59	56	728	665
33 821	58 198	54 950	2 934	2 366	32 718	31 951	6 682	16 237	15 333	820	634	9 556	9 450	1 477	3 930	3 618	181	163	1 991	1 924

Segue TAVOLA II. — MOVIMENTO DELLA POPOLAZIONE
Per provincie, compartimenti e per il Regno

M E S I		FOGGIA						LECCE							
		MATRIMONI	NATI VIVI		PARTORITI MORTI		MORTI	MATRIMONI	NATI VIVI		PARTORITI MORTI		MORTI		
			Maschi	Femmine	Maschi	Femmine			Maschi	Femmine	Maschi	Femmine	Maschi	Femmine	
Gennaio .	Complesso dei Centri	196	656	605	31	14	249	283	38	177	152	2	2	62	38
	» degli altri Comuni	171	515	369	16	22	207	214	230	974	756	27	24	306	295
	Totale.....	367	1 171	974	47	36	456	497	268	1 151	908	29	26	368	333
Febbraio .	Complesso dei Centri	216	473	451	21	13	225	241	56	113	106	7	2	59	46
	» degli altri Comuni	221	359	385	14	6	175	185	288	636	638	24	19	269	277
	Totale.....	437	832	836	35	19	400	426	344	749	794	31	21	328	326
Marzo	Complesso dei Centri	154	432	463	20	18	219	223	45	115	112	2	2	60	52
	» degli altri Comuni	127	313	328	15	17	166	162	185	644	607	24	19	273	220
	Totale.....	281	745	791	35	35	385	385	230	759	719	26	21	333	272
Aprile	Complesso dei Centri	185	394	351	17	17	207	232	31	95	102	3	3	47	57
	» degli altri Comuni	148	283	273	10	8	136	139	234	573	561	25	21	203	226
	Totale.....	333	677	624	27	25	343	371	265	668	663	28	24	250	286
Maggio ...	Complesso dei Centri	136	386	359	20	13	195	281	34	85	83	2	1	37	37
	» degli altri Comuni	100	291	260	5	9	138	154	153	531	528	26	16	248	224
	Totale.....	236	677	619	25	22	333	435	187	616	611	28	17	285	261
Giugno ...	Complesso dei Centri	121	373	366	13	8	278	247	39	87	101	4	4	66	64
	» degli altri Comuni	93	273	233	15	7	180	218	144	458	489	11	20	311	302
	Totale.....	214	646	599	28	15	458	465	183	545	590	15	24	377	366
Luglio	Complesso dei Centri	85	324	355	21	7	262	291	33	96	98	8	4	63	51
	» degli altri Comuni	48	240	221	10	6	270	289	137	441	483	21	14	374	358
	Totale.....	133	564	576	31	13	532	580	170	537	581	29	18	437	406
Agosto ...	Complesso dei Centri	82	340	322	11	9	202	255	35	87	92	6	1	47	65
	» degli altri Comuni	48	252	226	10	7	228	195	172	493	512	7	17	293	300
	Totale.....	130	592	548	21	16	430	450	207	580	604	13	18	340	365
Settembre	Complesso dei Centri	143	330	306	25	12	170	192	41	82	84	2	2	37	40
	» degli altri Comuni	98	303	242	9	8	170	172	157	564	503	17	23	222	222
	Totale.....	241	633	548	34	20	340	364	198	646	587	19	25	259	262
Ottobre .	Complesso dei Centri	186	323	365	21	17	214	214	46	109	83	8	3	53	54
	» degli altri Comuni	177	276	287	14	2	171	142	242	684	634	17	21	266	255
	Totale.....	363	599	652	35	19	385	356	288	793	717	25	24	319	306
Novembre	Complesso dei Centri	118	361	358	24	19	191	210	23	122	95	4	2	49	58
	» degli altri Comuni	118	300	294	12	9	160	152	274	661	641	28	26	329	312
	Totale.....	236	661	652	36	28	351	362	297	783	736	32	28	378	370
Dicembre.	Complesso dei Centri	257	396	366	36	26	254	286	51	66	92	7	5	81	66
	» degli altri Comuni	202	360	301	11	13	191	192	335	496	536	28	27	386	378
	Totale.....	459	756	667	47	39	445	478	386	562	628	35	32	467	447
ANNO	Complesso dei Centri.....	1 879	4 788	4 667	260	173	2 666	2 955	472	1 234	1 200	55	31	661	634
	» degli altri Comuni....	1 551	3 765	3 419	141	114	2 192	2 214	2 551	7 155	6 938	255	247	3 480	3 372
	Totale.....	3 430	8 553	8 086	401	287	4 858	5 169	3 023	8 389	8 138	310	278	4 141	4 006

ZIONE NEI SINGOLI MESI DELL'ANNO 1928.

con distinzione fra Centri ed altri Comuni.

MATRIMONI	TARANTO						PUGLIE						MATERA							
	NATI VIVI		PARTORITI MORTI		MORTI		MATRIMONI	NATI VIVI		PARTORITI MORTI		MORTI		MATRIMONI	NATI VIVI		PARTORITI MORTI		MORTI	
	Maschi	Femmine	Maschi	Femmine	Maschi	Femmine		Maschi	Femmine	Maschi	Femmine	Maschi	Femmine		Maschi	Femmine	Maschi	Femmine	Maschi	Femmine
90	411	340	13	14	162	138	909	3 444	2 898	120	110	1 389	1 382	12	40	32	1	7	12	20
47	242	207	14	10	84	104	586	2 284	1 746	78	76	791	800	90	256	249	18	11	100	120
137	653	547	27	24	246	242	1 495	5 728	4 644	198	186	2 180	2 182	102	296	281	19	18	112	140
108	257	253	16	9	138	134	1 109	2 281	2 241	113	79	1 308	1 273	13	31	23	1	2	9	20
72	137	151	11	6	90	86	764	1 478	1 542	65	44	727	729	153	212	198	5	5	96	127
180	394	404	27	15	228	220	1 873	3 759	3 783	178	123	2 030	2 002	166	243	221	6	7	105	147
69	263	264	14	9	134	120	606	2 206	2 179	121	89	1 351	1 257	4	31	17	1	—	14	11
56	156	170	6	6	78	92	489	1 466	1 428	64	58	687	642	51	212	186	12	9	101	116
125	419	434	20	15	212	212	1 045	3 672	3 607	185	147	2 038	1 899	55	243	203	13	9	115	127
117	258	224	6	16	124	118	1 157	2 037	1 918	81	87	1 172	1 177	20	32	22	1	2	17	9
59	125	123	5	5	56	57	674	1 300	1 267	56	49	557	577	140	153	153	5	12	74	95
176	383	347	11	21	180	175	1 831	3 337	3 185	137	136	1 729	1 754	160	185	175	6	14	91	104
84	223	232	8	6	131	115	497	1 905	1 838	84	61	1 127	1 205	2	33	24	1	3	14	9
50	132	128	7	8	57	66	388	1 267	1 181	50	39	607	580	35	167	151	13	4	91	85
134	355	360	15	14	188	181	880	3 172	3 019	134	100	1 734	1 785	37	200	175	14	7	105	94
83	240	204	12	15	177	175	663	1 900	1 828	76	82	1 366	1 398	10	21	31	2	1	14	23
33	146	126	6	2	89	93	363	1 149	1 122	46	37	776	802	59	143	170	9	9	109	101
116	386	330	18	17	266	268	1 026	3 049	2 950	122	119	2 142	2 200	69	164	201	11	10	123	124
55	206	195	14	12	223	226	519	1 744	1 705	107	62	1 492	1 525	2	13	28	—	2	22	21
20	141	129	10	6	110	120	298	1 085	1 109	53	37	962	990	18	168	131	9	15	140	178
75	347	324	24	18	333	346	817	2 829	2 814	160	99	2 454	2 515	20	181	159	9	17	162	199
90	213	236	14	6	151	160	704	1 768	1 735	98	69	1 085	1 193	4	33	26	1	1	21	24
30	135	125	6	4	82	94	388	1 175	1 110	30	33	785	744	39	194	163	8	9	128	124
120	348	361	20	10	233	254	1 092	2 943	2 845	128	102	1 870	1 937	43	227	189	9	10	149	148
145	224	212	10	11	107	96	927	1 864	1 784	101	72	864	914	28	31	23	1	1	12	12
50	145	147	9	4	48	63	468	1 338	1 215	55	53	562	578	109	227	215	10	9	115	124
195	369	359	19	15	155	159	1 395	3 202	2 999	156	125	1 426	1 492	137	258	238	11	10	127	136
142	279	212	13	5	114	97	1 211	2 038	1 900	124	67	951	944	39	24	30	2	2	25	16
84	156	153	13	9	53	63	731	1 441	1 407	57	46	633	589	148	234	232	3	5	126	116
226	435	365	26	14	167	160	1 942	3 479	3 307	181	113	1 584	1 533	187	258	262	5	7	151	132
102	278	266	12	5	104	90	598	2 061	1 950	109	91	969	970	10	19	25	2	2	17	12
67	146	164	8	5	80	71	593	1 450	1 451	64	50	707	667	78	238	243	8	7	90	119
169	424	430	20	10	184	161	1 191	3 511	3 401	173	141	1 676	1 637	88	257	268	10	9	107	13
122	249	282	13	11	159	130	1 136	2 007	2 021	148	100	1 409	1 373	9	30	35	1	—	13	7
97	151	167	13	9	95	90	761	1 334	1 308	65	64	920	838	110	246	237	12	8	117	108
219	400	449	26	20	254	220	1 897	3 341	3 329	213	164	2 329	2 211	119	276	272	13	8	130	115
1 207	3 101	2 920	145	119	1 724	1 599	10 036	25 255	23 997	1 282	969	14 478	14 611	153	338	316	14	23	190	184
865	1 812	1 790	108	74	922	999	6 448	18 767	15 886	683	586	8 714	8 536	1 030	2 450	2 328	112	103	1 287	1 413
1 872	4 913	4 710	253	193	2 646	2 598	16 484	42 022	39 883	1 965	1 555	23 192	23 147	1 183	2 788	2 644	126	126	1 477	1 597

Segue TAVOLA II. — MOVIMENTO DELLA POPOLAZIONE
Per provincie, compartimenti e per il Regno

M E S I		POTENZA						BASILICATA							
		MATRIMONI		NATI VIVI		PARTORITI MORTI		MATRIMONI		NATI VIVI		PARTORITI MORTI			
		Maschi	Femmine	Maschi	Femmine	Maschi	Femmine	Maschi	Femmine	Maschi	Femmine	Maschi	Femmine		
Gennaio .	Complesso dei Centri	51	144	99	10	4	57	52	63	184	131	11	11	69	72
	» degli altri Comuni	185	557	463	18	20	206	235	275	813	712	36	31	306	355
	Totale.....	236	701	562	28	24	263	287	338	997	843	47	42	375	427
Febbraio .	Complesso dei Centri	54	117	113	6	7	56	67	67	148	136	7	9	65	87
	» degli altri Comuni	288	472	419	15	13	235	219	441	684	617	20	18	331	346
	Totale.....	342	589	532	21	20	291	286	508	832	753	27	27	396	433
Marzo	Complesso dei Centri	21	127	123	3	9	54	46	25	158	140	4	9	68	57
	» degli altri Comuni	118	453	427	17	12	228	234	169	665	613	29	21	329	350
	Totale.....	139	580	550	20	21	282	280	194	823	753	33	30	397	407
Aprile	Complesso dei Centri	57	82	107	2	3	52	48	77	114	129	3	5	69	57
	» degli altri Comuni	278	403	386	17	14	180	207	413	556	539	22	26	254	302
	Totale.....	330	485	493	19	17	232	255	490	670	668	25	31	323	359
Maggio ..	Complesso dei Centri	7	97	89	5	6	46	55	9	130	113	6	9	60	64
	» degli altri Comuni	80	398	376	14	16	193	206	115	565	527	27	20	284	291
	Totale.....	87	495	465	19	22	239	261	124	695	640	33	29	344	355
Giugno ..	Complesso dei Centri	44	93	100	5	3	48	47	54	114	131	7	4	62	70
	» degli altri Comuni	169	375	362	18	16	187	215	228	518	532	27	25	296	316
	Totale.....	213	468	462	23	19	235	262	282	632	663	34	29	358	386
Luglio ...	Complesso dei Centri	28	91	89	6	7	63	61	30	104	117	6	9	85	81
	» degli altri Comuni	100	391	382	21	20	333	297	118	559	513	30	35	473	471
	Totale.....	128	482	471	27	27	396	358	148	663	630	36	44	558	552
Agosto ...	Complesso dei Centri	14	93	99	5	4	68	63	18	126	125	6	5	89	81
	» degli altri Comuni	102	407	387	13	18	341	337	141	601	550	21	27	469	466
	Totale.....	116	500	486	18	22	409	400	159	727	675	27	32	558	547
Settembre	Complesso dei Centri	59	111	93	5	4	55	59	87	142	116	6	5	67	71
	» degli altri Comuni	227	470	419	14	9	234	231	336	697	634	24	18	349	355
	Totale.....	286	581	512	19	13	289	290	423	839	750	30	23	416	426
Ottobre...	Complesso dei Centri	59	99	89	6	8	33	46	93	123	119	8	10	58	61
	» degli altri Comuni	240	433	372	17	17	237	242	388	667	604	20	22	363	355
	Totale.....	299	532	461	23	25	270	288	486	790	723	28	32	421	416
Novembre	Complesso dei Centri	34	94	89	8	6	45	35	44	113	114	10	8	62	41
	» degli altri Comuni	217	393	390	18	16	192	189	295	681	633	26	23	282	300
	Totale.....	251	487	479	26	22	237	224	339	794	747	36	31	344	341
Dicembre.	Complesso dei Centri	85	107	104	7	6	57	51	94	137	139	8	6	70	51
	» degli altri Comuni	229	370	387	18	20	275	271	339	616	624	30	28	392	371
	Totale.....	314	477	491	25	26	332	322	433	753	763	38	34	462	422
ANNO	Complesso dei Centri	513	1 255	1 194	68	67	634	630	666	1 593	1 510	82	90	824	811
	» degli altri Comuni ..	2 228	5 122	4 770	200	191	2 841	2 883	3 258	7 572	7 098	312	294	4 128	4 281
	Totale.....	2 741	6 377	5 964	268	258	3 475	3 513	3 924	9 165	8 608	394	384	4 952	5 192

SIONE NEI SINGOLI MESI DELL'ANNO 1928.

con distinzione fra Centri ed altri Comuni.

CATANZARO								COSENZA						REGGIO DI CALABRIA							
MATRIMONI	NATI VIVI		PARTORITI MORTI		MORTI		MATRIMONI	NATI VIVI		PARTORITI MORTI		MORTI		MATRIMONI	NATI VIVI		PARTORITI MORTI		MORTI		
	Maschi	Femmine	Maschi	Femmine	Maschi	Femmine		Maschi	Femmine	Maschi	Femmine	Maschi	Femmine		Maschi	Femmine	Maschi	Femmine	Maschi	Femmine	Maschi
34	179	134	6	10	64	50	38	199	160	2	3	53	58	51	391	251	8	5	134	138	
299	1 065	867	23	18	396	413	250	967	818	22	27	310	343	204	923	733	23	20	280	280	
333	1 244	1 001	29	23	460	463	288	1 166	973	24	30	363	401	255	1 314	984	31	25	414	418	
33	118	102	9	5	38	43	39	149	119	5	1	77	70	73	235	213	12	11	125	100	
353	756	743	22	27	409	389	330	733	710	28	24	308	303	272	573	599	22	19	285	240	
386	874	845	31	32	447	432	369	882	829	33	25	385	378	345	811	812	34	30	410	340	
46	89	110	3	2	44	47	55	92	120	4	4	69	50	61	225	233	15	7	113	94	
305	701	739	26	18	429	448	275	633	664	29	25	293	356	209	568	555	16	17	286	279	
351	790	849	29	20	473	495	330	775	784	33	29	362	406	270	793	788	31	24	399	373	
50	74	82	6	5	42	32	62	104	99	4	7	51	65	69	191	174	7	6	83	66	
267	602	596	19	13	391	341	393	567	564	12	20	275	336	231	423	456	18	12	231	267	
297	676	678	25	18	433	373	460	671	663	16	27	326	401	300	614	630	25	18	314	333	
20	75	66	8	7	54	35	18	104	100	5	5	55	48	73	154	153	4	3	90	86	
237	563	596	20	19	346	338	152	561	543	12	16	267	315	174	426	417	17	11	242	233	
257	633	662	28	26	400	373	170	665	643	17	21	322	363	247	580	570	21	14	332	319	
31	83	73	2	7	39	41	30	80	88	8	—	42	50	73	158	152	10	6	100	97	
215	615	564	21	12	326	344	246	538	506	19	13	235	270	161	496	426	21	10	207	231	
249	698	637	23	19	365	385	276	618	594	27	13	277	320	234	654	578	31	16	307	328	
22	92	79	1	4	83	43	30	106	102	3	7	56	83	64	170	152	9	5	115	115	
166	587	596	21	15	411	414	175	579	517	25	16	329	307	165	421	380	13	7	265	309	
188	679	675	22	19	494	457	205	635	619	23	23	385	390	229	591	532	22	12	380	424	
27	82	87	2	2	68	52	27	114	102	3	7	64	56	93	175	129	11	5	106	101	
191	656	568	21	13	484	533	202	594	554	27	16	354	377	180	470	427	12	9	288	292	
218	738	655	23	20	552	585	229	708	656	30	23	418	433	273	645	556	23	14	394	393	
29	92	91	3	1	53	74	52	105	105	6	2	42	56	72	178	150	11	4	88	72	
240	679	593	17	12	381	457	366	666	553	20	22	261	277	213	450	404	15	4	228	213	
269	771	684	20	13	434	531	418	771	653	26	24	303	333	285	623	554	26	8	316	285	
28	104	79	6	3	58	50	56	106	94	9	2	60	62	79	214	174	10	5	83	77	
236	699	608	19	10	376	430	353	731	630	35	21	243	249	250	528	438	11	17	224	215	
314	803	637	25	13	434	530	409	837	724	44	23	303	311	329	742	612	21	22	307	292	
38	93	87	6	6	71	54	52	86	93	6	5	60	57	84	197	182	9	3	81	87	
327	704	658	23	22	371	420	259	675	602	28	15	270	280	283	480	504	28	22	223	202	
365	797	745	29	28	442	474	311	761	700	34	20	330	337	367	677	686	37	25	304	289	
57	54	70	6	5	71	77	69	58	83	2	2	66	70	105	86	120	5	5	115	89	
488	574	604	23	23	481	481	443	495	544	30	38	300	342	320	301	441	18	29	294	263	
545	623	674	29	33	552	558	512	543	627	32	40	366	412	425	387	561	23	34	409	357	
395	1 135	1 060	58	57	685	598	523	1 303	1 270	57	45	695	725	897	2 377	2 083	111	65	1 233	1 122	
3 377	8 201	7 732	255	212	4 301	5 053	3 449	7 779	7 205	237	253	3 445	3 760	2 662	6 059	5 780	214	177	3 053	3 029	
3 772	9 336	8 792	313	269	5 436	5 656	3 977	9 032	8 475	344	298	4 140	4 435	3 559	8 436	7 863	325	242	4 286	4 151	

Segue TAVOLA II. — MOVIMENTO DELLA POPOLA
Per provincie, compartimenti e per il Regno.

M E S I		CALABRIE						AGRIGENTO							
		MATRIMONI	NATI VIVI		PARTORITI MORTI		MORTI	MATRIMONI	NATI VIVI		PARTORITI MORTI		MORTI		
			Maschi	Femmine	Maschi	Femmine			Maschi	Femmine	Maschi	Femmine	Maschi	Femmine	
Gennaio ...	Complesso dei Centri.....	123	769	545	16	18	251	246	181	629	526	23	9	206	204
	» degli altri Comuni	753	2 955	2 418	68	65	986	1 036	97	310	260	14	5	91	100
	Totale...	876	3 724	2 963	84	83	1 237	1 282	278	939	786	37	14	297	304
Febbraio...	Complesso dei Centri.....	145	505	434	26	17	240	213	202	386	407	15	19	164	191
	» degli altri Comuni	955	2 062	2 052	72	70	1 002	937	118	215	208	10	8	78	86
	Totale...	1 100	2 567	2 486	98	87	1 242	1 150	320	601	615	25	27	242	277
Marzo	Complesso dei Centri.....	162	406	463	22	13	226	191	84	353	370	15	18	155	186
	» degli altri Comuni	789	1 952	1 958	71	60	1 008	1 083	63	201	180	12	9	94	94
	Totale...	951	2 358	2 421	93	73	1 234	1 274	147	554	550	27	27	249	280
Aprile	Complesso dei Centri.....	161	369	355	17	18	176	163	254	329	341	17	13	153	154
	» degli altri Comuni	896	1 592	1 616	49	45	897	944	157	153	159	7	3	78	84
	Totale...	1 057	1 961	1 971	66	63	1 073	1 107	411	482	500	24	16	231	238
Maggio ..	Complesso dei Centri.....	111	333	319	17	15	199	169	34	328	299	21	9	164	152
	» degli altri Comuni	563	1 550	1 556	49	46	855	886	10	145	125	5	6	91	82
	Totale...	674	1 883	1 875	66	61	1 054	1 055	44	473	424	26	15	255	234
Giugno ...	Complesso dei Centri.....	134	321	313	20	13	181	188	142	303	309	13	10	196	186
	» degli altri Comuni	625	1 649	1 496	61	35	768	845	86	139	143	9	7	82	100
	Totale...	759	1 970	1 809	81	48	949	1 033	228	442	452	22	17	278	286
Luglio	Complesso dei Centri.....	116	368	333	13	16	254	241	120	314	279	13	12	216	228
	» degli altri Comuni	506	1 587	1 493	59	38	1 005	1 030	50	143	144	5	4	144	116
	Totale...	622	1 955	1 826	72	54	1 259	1 271	170	457	423	18	16	360	344
Agosto ...	Complesso dei Centri.....	147	371	318	16	14	238	209	29	351	328	19	21	236	236
	» degli altri Comuni	573	1 720	1 549	60	43	1 126	1 202	16	146	145	11	3	114	113
	Totale...	720	2 091	1 867	76	57	1 364	1 411	45	497	473	30	24	350	349
Settembre	Complesso dei Centri.....	153	375	346	20	7	183	202	203	346	362	23	17	201	225
	» degli altri Comuni	819	1 795	1 550	52	38	870	947	68	214	238	9	11	106	111
	Totale...	972	2 170	1 896	72	45	1 053	1 149	271	560	600	32	28	307	336
Ottobre ..	Complesso dei Centri.....	163	424	347	25	10	201	189	241	390	364	19	13	218	195
	» degli altri Comuni	889	1 958	1 676	65	48	843	944	134	192	182	13	7	101	124
	Totale...	1 052	2 382	2 023	90	58	1 044	1 133	375	582	546	32	20	319	319
Novembre	Complesso dei Centri.....	174	376	367	21	14	212	198	205	373	372	12	9	215	230
	» degli altri Comuni	869	1 859	1 764	79	59	864	902	84	172	187	17	12	83	96
	Totale...	1 043	2 235	2 131	100	73	1 076	1 100	289	545	559	29	21	298	326
Dicembre.	Complesso dei Centri.....	231	198	273	13	12	252	236	179	342	380	25	23	242	238
	» degli altri Comuni	1 251	1 360	1 589	71	95	1 075	1 091	87	220	234	14	9	136	100
	Totale...	1 482	1 558	1 862	84	107	1 327	1 327	266	562	614	39	32	378	338
ANNO	Complesso dei Centri	1 820	4 815	4 413	226	167	2 613	2 445	1 874	4 444	4 337	215	173	2 366	2 431
	» degli altri Comuni ..	9 488	22 039	20 717	756	642	11 299	11 847	970	2 250	2 205	126	84	1 198	1 206
	Totale...	11 308	28 854	25 130	982	809	13 912	14 292	2 844	6 694	6 542	341	257	3 564	3 637

ZIONE NEI SINGOLI MESI DELL'ANNO 1928.

con distinzione fra Centri ed altri Comuni.

CALTANISSETTA								CATANIA								ENNA							
MATRIMONI	NATI VIVI		PARTORITI MORTI		MORTI		MATRIMONI	NATI VIVI		PARTORITI MORTI		MORTI		MATRIMONI	NATI VIVI		PARTORITI MORTI		MORTI				
	Maschi	Femmine	Maschi	Femmine	Maschi	Femmine		Maschi	Femmine	Maschi	Femmine	Maschi	Femmine		Maschi	Femmine	Maschi	Femmine	Maschi	Femmine	Maschi	Femmine	
78	342	297	12	13	99	112	241	972	827	27	23	331	306	109	429	292	18	9	150	149			
61	199	149	2	4	57	74	134	445	356	11	11	164	150	36	108	97	2	2	44	42			
139	541	446	14	17	156	186	375	1 417	1 183	38	34	495	456	145	537	389	20	11	194	191			
110	265	243	10	12	128	114	337	656	615	27	14	273	297	133	254	255	20	7	115	103			
62	126	115	4	3	63	43	179	300	268	6	8	134	131	40	73	75	4	2	41	34			
172	391	358	14	15	191	157	516	956	883	33	22	407	428	173	327	330	24	9	156	137			
67	263	229	12	8	128	105	176	639	587	27	18	285	288	57	230	203	16	8	135	130			
39	129	119	6	2	57	46	73	274	274	10	6	105	128	10	67	62	1	2	31	35			
106	392	348	18	10	185	151	249	913	861	37	24	390	416	67	297	265	17	10	166	165			
99	189	194	14	5	87	103	353	537	530	17	17	246	223	131	207	212	12	9	105	117			
59	90	98	3	4	46	42	181	221	233	9	7	100	94	38	59	53	7	3	33	35			
158	279	292	17	9	133	145	534	758	763	26	24	346	317	169	266	265	19	12	138	152			
65	217	189	6	8	94	96	116	510	490	25	17	270	274	35	206	211	13	10	96	85			
16	108	130	4	1	50	49	69	210	224	9	6	102	103	8	54	53	1	1	26	35			
81	325	319	10	9	144	145	185	720	714	34	23	372	377	43	260	264	14	11	122	120			
84	221	181	8	9	122	110	273	525	496	24	21	324	325	79	233	209	15	6	117	105			
37	116	93	5	3	61	54	118	203	199	12	6	116	131	30	67	54	5	3	33	24			
121	337	274	13	12	183	164	391	728	695	36	27	440	456	109	300	263	20	9	150	129			
71	221	202	8	11	157	161	189	556	531	28	15	440	438	71	218	207	16	9	212	224			
18	90	107	3	4	79	79	142	224	225	13	8	178	204	24	54	51	4	2	54	45			
89	311	309	11	15	236	240	431	780	756	41	23	613	642	95	272	258	20	11	266	269			
46	191	187	15	9	161	149	113	534	548	25	15	434	430	45	189	226	17	11	208	223			
22	108	109	5	4	94	84	58	244	213	11	10	198	177	6	60	48	4	4	49	55			
68	299	296	20	13	255	233	171	778	761	36	25	632	607	51	249	274	21	15	257	278			
121	218	213	7	7	130	122	389	561	517	25	21	341	311	166	218	204	11	13	160	158			
50	106	106	4	6	62	67	140	217	207	11	5	133	153	35	58	53	3	1	51	56			
171	324	319	11	13	192	189	529	778	724	36	26	474	464	201	276	257	14	14	211	214			
165	249	254	12	10	122	133	449	577	567	15	22	323	317	208	240	261	13	9	133	140			
85	117	123	8	4	53	78	141	261	239	11	15	139	154	44	66	70	7	5	50	53			
250	366	377	20	14	175	211	590	838	806	26	37	467	471	252	306	331	20	14	183	193			
99	243	250	13	6	128	139	148	590	540	25	21	315	319	80	226	257	15	9	110	130			
55	113	126	3	3	71	72	99	236	267	13	9	119	161	28	54	59	3	2	43	54			
154	356	376	16	9	199	211	247	826	807	38	30	434	480	108	280	316	18	11	153	184			
101	274	281	13	9	163	127	282	586	627	30	27	391	400	89	227	238	10	13	134	144			
49	136	147	6	3	76	89	134	259	253	13	8	162	163	20	60	66	3	4	40	51			
150	410	428	19	12	239	216	416	825	880	43	35	553	563	109	287	304	13	17	174	195			
1 106	2 893	2 720	130	107	1 519	1 471	3 166	7 243	6 875	295	231	3 978	3 928	1 203	2 877	2 775	176	113	1 675	1 708			
553	1 438	1 422	53	41	769	777	1 468	3 074	2 958	129	99	1 650	1 749	319	780	741	44	31	495	519			
1 659	4 331	4 142	183	148	2 288	2 248	4 634	10 317	9 833	424	330	5 628	5 677	1 522	3 657	3 516	220	144	2 170	2 227			

Segue TAVOLA II. — MOVIMENTO DELLA POPOLA
Per provincie, compartimenti e per il Regno,

M E S I		MESSINA						PALERMO							
		MATRIMONI	NATI VIVI		PARTORITI MORTI		MORTI		MATRIMONI	NATI VIVI		PARTORITI MORTI		MORTI	
			Maschi	Femmine	Maschi	Femmine	Maschi	Femmine		Maschi	Femmine	Maschi	Femmine	Maschi	Femmine
Gennaio ...	Complesso dei Centri.....	100	568	405	10	9	197	143	273	1 050	797	26	24	426	381
	» degli altri Comuni	195	634	499	30	19	262	272	198	553	469	11	13	205	195
	Totale.....	295	1 202	904	40	28	459	415	471	1 603	1 266	37	37	631	576
Febbraio ...	Complesso dei Centri.....	156	322	338	3	7	153	149	350	680	696	29	16	423	387
	» degli altri Comuni	313	473	497	15	15	223	234	300	394	394	16	8	208	217
	Totale.....	469	795	835	18	22	376	383	650	1 074	1 090	45	24	631	604
Marzo....	Complesso dei Centri.....	91	307	239	8	7	166	143	166	635	673	35	30	434	447
	» degli altri Comuni	149	412	448	19	15	240	256	88	370	375	11	18	228	231
	Totale.....	240	719	737	27	22	406	399	254	1 055	1 048	46	48	662	678
Aprile ...	Complesso dei Centri.....	129	275	251	5	7	152	121	497	605	579	31	17	392	360
	» degli altri Comuni	303	381	380	22	13	164	207	313	273	287	11	12	200	299
	Totale.....	432	656	631	27	20	316	328	810	878	866	42	29	592	569
Maggio ...	Complesso dei Centri.....	83	273	248	9	9	138	159	89	585	533	27	16	380	360
	» degli altri Comuni	113	412	370	18	10	187	171	48	348	275	10	10	187	189
	Totale.....	196	685	618	27	19	325	330	137	933	808	37	26	567	549
Giugno ...	Complesso dei Centri.....	131	240	244	6	10	168	184	312	620	547	31	24	424	449
	» degli altri Comuni	184	351	370	15	12	162	192	145	290	316	10	14	211	257
	Totale.....	315	591	614	21	22	330	376	457	910	863	41	38	635	706
Luglio....	Complesso dei Centri.....	184	287	238	3	3	216	205	400	619	616	20	20	472	497
	» degli altri Comuni	210	356	324	11	12	260	241	121	340	303	18	14	238	281
	Totale.....	394	643	562	14	15	476	446	521	959	919	38	34	760	778
Agosto ...	Complesso dei Centri.....	32	266	222	7	1	184	208	64	651	623	25	15	431	444
	» degli altri Comuni	113	377	323	25	17	247	250	28	365	364	13	6	270	251
	Totale.....	145	643	545	32	18	431	458	92	1 016	987	38	21	701	695
Settembre	Complesso dei Centri.....	142	257	228	6	5	140	149	371	652	629	40	26	392	376
	» degli altri Comuni	229	357	379	18	21	210	192	193	350	370	16	10	241	207
	Totale.....	371	614	607	24	26	350	341	564	1 002	999	56	36	603	583
Ottobre...	Complesso dei Centri.....	115	269	266	2	5	140	160	396	713	700	30	29	360	359
	» degli altri Comuni	252	417	401	24	18	197	224	262	364	333	27	13	248	242
	Totale.....	367	686	667	26	23	337	384	658	1 077	1 033	57	42	608	601
Novembre	Complesso dei Centri.....	129	260	284	11	8	152	142	293	671	652	43	26	358	379
	» degli altri Comuni	240	417	412	24	16	195	202	180	379	387	19	12	232	221
	Totale.....	369	677	696	35	24	347	344	473	1 050	1 039	62	38	590	600
Dicembre.	Complesso dei Centri.....	152	161	227	6	4	181	143	349	633	653	39	22	451	456
	» degli altri Comuni	273	315	399	24	18	304	277	138	385	397	19	27	252	260
	Totale.....	425	476	626	30	22	485	420	487	1 018	1 050	58	49	703	715
ANNO	Complesso dei Centri.....	1 444	3 485	3 240	76	75	1 987	1 906	3 560	8 184	7 698	376	265	4 913	4 896
	» degli altri Comuni...	2 574	4 902	4 802	245	186	2 651	2 718	2 014	4 411	4 320	181	157	2 770	2 760
	Totale.....	4 018	8 387	8 042	321	261	4 638	4 624	5 574	12 575	12 018	557	422	7 683	7 656

ZIONE NEI SINGOLI MESI DELL'ANNO 1928.
con distinzione fra Centri ed altri Comuni.

RAGUSA						SIRACUSA						TRAPANI						SICILIA									
MATRIMONI	NATI VIVI		PARTORITI MORTI		MORTI		MATRIMONI	NATI VIVI		PARTORITI MORTI		MORTI		MATRIMONI	NATI VIVI		PARTORITI MORTI		MORTI		MATRIMONI	NATI VIVI		PARTORITI MORTI		MORTI	
	Maschi	Femmine	Maschi	Femmine	Maschi	Femmine		Maschi	Femmine	Maschi	Femmine	Maschi	Femmine		Maschi	Femmine	Maschi	Femmine	Maschi	Femmine		Maschi	Femmine	Maschi	Femmine	Maschi	Femmine
123	349	285	9	8	136	140	132	541	404	14	3	173	140	180	495	440	26	15	168	186	1417	5375	4273	165	113	1886	1761
29	60	65	1	3	30	20	18	81	54	1	1	21	29	55	190	156	4	5	66	68	823	2500	2105	76	63	940	950
152	409	350	10	11	166	160	150	622	458	15	4	194	169	235	685	596	30	20	234	254	2240	7955	6378	241	176	2826	2711
150	256	245	15	9	105	104	207	288	284	8	7	134	118	262	363	359	12	13	156	168	1907	3470	3442	139	104	1651	1631
37	64	53	5	-	28	21	29	42	50	6	2	15	19	90	129	124	6	5	54	76	1168	1816	1784	72	51	844	861
187	320	298	20	9	133	125	236	330	334	14	9	149	137	352	492	483	18	18	210	244	3075	6286	5226	211	155	2495	2492
90	216	208	14	12	110	108	99	270	294	5	9	154	117	59	310	339	17	9	149	166	889	3273	3192	149	119	1716	1693
10	63	50	1	2	26	25	18	40	39	5	3	26	23	30	126	120	5	7	76	64	480	1682	1667	70	64	883	902
100	279	258	15	14	136	133	117	310	333	10	12	180	140	89	436	459	22	16	225	230	1369	4955	4859	219	183	2599	2595
237	203	188	17	5	101	86	242	230	243	13	8	100	129	296	267	274	15	7	141	131	2288	2842	2812	141	88	1477	1424
44	56	33	1	3	23	23	31	41	26	3	3	18	19	117	86	80	9	2	39	48	1248	1360	1349	72	50	701	761
281	259	221	18	8	124	109	273	271	269	16	11	118	148	413	353	354	24	9	180	179	3481	4202	4161	213	138	2178	2185
40	207	168	6	3	86	92	53	230	216	17	5	145	135	31	261	268	10	10	140	141	546	2817	2622	134	87	1513	1494
7	55	34	-	6	20	18	8	38	28	1	4	26	19	8	90	73	5	3	35	41	287	1460	1312	53	47	724	707
47	262	202	6	9	106	110	61	268	244	18	9	171	154	39	351	341	15	13	175	182	833	4277	3934	187	134	2237	2201
103	177	173	6	5	111	108	131	212	202	12	8	183	176	136	254	280	19	9	172	166	1391	2785	2641	134	102	1817	1809
19	44	41	5	1	32	28	17	33	29	-	1	22	30	59	94	64	3	5	61	56	695	1337	1309	64	52	780	872
122	221	214	11	6	143	136	148	245	231	12	9	205	206	195	348	344	22	14	233	222	2086	4122	3950	198	154	2597	2681
78	178	147	9	12	121	144	115	258	219	5	10	209	224	127	280	261	16	11	185	186	1455	2926	2700	118	103	2228	2307
15	45	45	4	3	31	44	17	37	35	-	3	28	35	38	96	76	7	6	67	59	635	1385	1310	65	56	1129	1107
93	223	192	13	15	152	188	132	290	254	5	13	237	259	165	376	337	23	17	252	245	2090	4311	4010	183	159	3557	3414
100	190	168	12	14	129	148	122	226	204	13	6	181	165	15	237	258	16	9	161	197	566	2835	2764	149	101	2125	2200
28	36	37	3	-	39	31	18	38	25	1	1	33	41	9	68	91	4	4	61	69	298	1442	1355	77	49	1105	1071
128	226	205	15	14	168	179	140	264	229	14	7	214	206	24	305	349	20	13	222	266	864	4277	4119	226	150	3230	3271
122	204	214	14	18	107	95	144	263	253	12	7	147	149	180	282	293	12	5	149	135	1838	3001	2913	150	119	1737	1723
24	58	58	2	3	27	37	28	32	30	4	4	27	26	71	96	95	3	8	57	51	838	1488	1536	70	69	914	900
146	262	272	16	21	134	132	172	295	283	16	11	174	175	251	378	388	15	13	206	186	2676	4489	4449	220	188	2651	2623
139	209	216	13	14	102	120	175	277	288	14	16	141	181	265	310	312	17	16	151	155	2153	3234	3228	135	134	1695	1760
26	60	54	2	3	25	31	32	47	31	-	5	26	40	124	134	114	8	3	73	52	1100	1658	1597	100	73	912	998
165	269	270	15	17	127	151	207	324	319	14	21	167	221	389	444	426	25	19	224	207	3253	4892	4825	235	207	2607	2758
56	208	222	14	11	92	101	86	285	285	9	14	142	151	260	321	327	19	14	193	149	1356	3177	3189	161	118	1705	1740
5	54	51	-	2	27	28	10	34	44	5	2	27	32	97	102	86	5	2	51	52	798	1561	1619	89	60	848	918
61	262	273	14	13	119	129	96	319	329	14	16	169	183	357	423	413	24	16	244	201	2154	4738	4808	250	178	2553	2658
156	204	237	11	9	123	124	159	258	254	13	17	182	185	128	334	359	19	14	194	217	1595	3019	3256	166	138	2061	2037
34	69	60	2	2	30	31	15	47	49	4	2	39	26	43	117	117	2	10	64	70	793	1588	1722	87	83	1103	1067
190	273	297	13	11	153	155	174	305	303	17	19	221	211	171	451	476	21	24	258	287	2388	4607	4978	253	221	3164	3104
1394	2601	2471	140	120	1323	1370	1665	3333	3146	135	110	1891	1870	1939	3714	3770	198	132	1959	1997	17351	38754	37032	1741	1326	21611	21579
278	664	581	26	28	338	337	241	510	440	30	31	308	339	741	1328	1196	61	60	704	706	9158	19357	18665	895	717	10883	11114
1672	3265	3052	166	148	1661	1707	1906	3843	3586	165	141	2199	2209	2680	5042	4966	259	192	2663	2703	26509	58111	55697	2636	2043	32494	32693

Segue TAVOLA II. — MOVIMENTO DELLA POPOLA
Per provincie, compartimenti e per il Regno,

M E S I		CAGLIARI						NUORO (a)							
		MATRIMONI	NATI VIVI		PARTORITI MORTI		MORTI		MATRIMONI	NATI VIVI		PARTORITI MORTI		MORTI	
			Maschi	Femmine	Maschi	Femmine	Maschi	Femmine		Maschi	Femmine	Maschi	Femmine	Maschi	Femmine
Gennaio ..	Complesso dei Centri.....	47	193	170	5	5	84	70	—	—	—	—	—	—	—
	» degli altri Comuni	170	640	577	18	16	225	230	62	349	345	14	9	127	130
	Totale.....	217	833	747	23	21	369	300	62	349	345	14	9	127	130
Febbraio ..	Complesso dei Centri.....	59	165	153	4	3	66	74	—	—	—	—	—	—	—
	» degli altri Comuni	265	596	556	22	16	205	242	96	323	310	12	9	144	142
	Totale.....	324	761	709	26	19	271	316	96	323	310	12	9	144	142
Marzo	Complesso dei Centri.....	50	164	130	4	2	58	80	—	—	—	—	—	—	—
	» degli altri Comuni	109	506	469	12	13	205	221	40	331	332	13	5	150	146
	Totale.....	159	670	599	16	15	263	301	40	331	332	13	5	150	146
Aprile	Complesso dei Centri.....	67	121	131	4	2	86	55	—	—	—	—	—	—	—
	» degli altri Comuni	203	438	375	10	11	220	204	71	289	264	11	9	151	148
	Totale.....	270	559	506	14	13	306	259	71	289	264	11	9	151	148
Maggio ...	Complesso dei Centri.....	39	118	104	5	7	61	58	—	—	—	—	—	—	—
	» degli altri Comuni	122	391	358	14	4	182	177	70	242	209	6	5	149	148
	Totale.....	161	509	462	19	11	243	235	70	242	209	6	5	149	148
Giugno ...	Complesso dei Centri.....	49	105	111	3	2	60	52	—	—	—	—	—	—	—
	» degli altri Comuni	136	345	359	12	15	142	172	87	230	227	8	5	102	118
	Totale.....	185	450	470	15	17	202	224	87	230	227	8	5	102	118
Luglio ...	Complesso dei Centri.....	47	120	135	3	4	81	59	—	—	—	—	—	—	—
	» degli altri Comuni	130	414	410	10	15	206	251	57	235	216	8	6	139	137
	Totale.....	177	534	545	13	19	287	310	57	235	216	8	6	139	137
Agosto ...	Complesso dei Centri.....	41	118	133	7	6	72	68	—	—	—	—	—	—	—
	» degli altri Comuni	133	429	410	31	18	270	254	92	260	246	12	9	197	212
	Totale.....	174	547	543	38	24	342	322	92	260	246	12	9	197	212
Settembre	Complesso dei Centri.....	75	134	120	5	7	61	48	—	—	—	—	—	—	—
	» degli altri Comuni	248	440	401	14	15	203	232	154	259	243	5	9	204	224
	Totale.....	323	574	521	19	22	264	280	154	259	243	5	9	204	224
Ottobre ..	Complesso dei Centri.....	67	139	150	3	6	62	70	—	—	—	—	—	—	—
	» degli altri Comuni	318	486	464	20	9	254	230	159	254	241	10	11	212	184
	Totale.....	385	625	614	23	15	316	300	159	254	241	10	11	212	184
Novembre	Complesso dei Centri.....	44	154	147	5	3	94	46	—	—	—	—	—	—	—
	» degli altri Comuni	341	500	458	19	14	251	216	222	302	275	7	9	167	160
	Totale.....	385	654	605	24	17	345	262	222	302	275	7	9	167	160
Dicembre.	Complesso dei Centri.....	105	143	133	10	8	91	74	—	—	—	—	—	—	—
	» degli altri Comuni	256	568	529	16	18	286	264	140	250	236	4	8	188	165
	Totale.....	361	711	662	26	26	377	338	140	250	236	4	8	188	165
ANNO	Complesso dei Centri.....	690	1 674	1 617	58	55	876	754	—	—	—	—	—	—	—
	» degli altri Comuni...	2 431	5 753	5 366	198	164	2 709	2 693	1 250	3 324	3 144	110	94	1 930	1 914
	Totale.....	3 121	7 427	6 983	256	219	3 585	3 447	1 250	3 324	3 144	110	94	1 930	1 914

(a) In questa provincia non vi sono Centri.

ZIONE NEI SINGOLI MESI DELL'ANNO 1928.

con distinzione fra Centri ed altri Comuni.

SASSARI								SARDEGNA						REGNO						
MATRIMONI	NATI VIVI		PARTORITI MORTI		MORTI		MATRIMONI	NATI VIVI		PARTORITI MORTI		MORTI		MATRIMONI	NATI VIVI		PARTORITI MORTI		MORTI	
	Maschi	Femmine	Maschi	Femmine	Maschi	Femmine		Maschi	Femmine	Maschi	Femmine	Maschi	Femmine		Maschi	Femmine	Maschi	Femmine	Maschi	Femmine
25	109	85	4	3	53	38	72	302	255	9	8	137	108	6 958	21 723	18 611	852	677	11 260	10 719
91	367	319	10	8	139	139	323	1 356	1 241	42	33	554	499	17 033	39 271	34 606	1 374	1 117	18 064	17 535
116	476	404	14	11	192	177	395	1 658	1 496	51	41	688	607	23 991	60 994	53 217	2 226	1 794	29 324	28 254
44	87	64	8	2	55	33	103	252	217	12	5	121	107	9 482	16 229	15 382	744	590	10 209	9 703
129	341	277	7	10	147	125	490	1 260	1 143	41	35	496	509	23 928	33 602	31 869	1 311	1 064	17 316	16 096
173	428	341	15	12	202	158	593	1 512	1 360	53	40	617	616	33 410	49 831	47 251	2 055	1 654	27 525	25 799
18	73	79	5	—	55	48	68	237	209	9	2	113	128	4 884	16 340	15 474	778	631	11 211	10 556
33	278	265	6	6	156	137	182	1 115	1 066	31	24	511	504	9 699	34 391	32 798	1 349	1 040	18 603	17 791
51	351	344	11	6	211	185	250	1 352	1 275	40	26	624	632	14 583	50 731	48 272	2 127	1 671	29 814	28 347
38	75	56	1	3	40	30	105	196	187	5	5	126	85	11 070	14 499	14 012	702	550	9 823	9 156
120	247	248	9	5	118	128	394	974	887	30	25	489	490	21 851	30 400	28 912	1 166	912	16 498	15 663
158	322	304	10	8	158	158	499	1 170	1 074	35	30	615	565	32 921	44 899	42 924	1 868	1 462	26 321	24 819
29	87	57	3	—	34	41	68	205	161	8	7	95	99	5 592	13 887	13 271	635	545	9 373	8 765
100	244	215	10	5	105	123	292	877	782	30	14	436	448	11 834	28 833	27 417	1 053	823	15 952	15 020
129	331	272	13	5	139	164	360	1 082	943	38	21	531	547	17 426	42 720	40 688	1 688	1 368	25 325	23 785
38	65	61	3	—	38	33	87	170	172	6	2	98	85	7 635	13 845	13 125	673	535	9 966	9 595
155	252	207	4	5	95	114	378	827	793	24	25	339	404	10 570	27 443	25 588	980	741	15 066	14 406
193	317	268	7	5	133	147	465	997	965	30	27	437	489	18 205	41 288	38 713	1 653	1 276	25 032	24 001
13	71	73	1	1	55	41	60	191	208	4	5	136	100	6 402	14 568	13 647	654	489	12 148	11 718
47	251	217	6	5	165	160	234	900	843	24	26	510	543	8 066	23 821	26 851	921	774	19 487	18 402
60	322	290	7	6	220	201	294	1 091	1 051	28	31	646	648	14 468	43 389	40 498	1 575	1 263	31 635	30 120
28	70	62	4	1	35	39	69	188	195	11	7	107	107	5 797	14 042	13 348	689	491	10 823	10 354
73	255	246	8	5	145	166	293	944	902	51	32	612	632	8 651	29 170	27 619	982	756	20 354	19 317
101	325	308	12	6	180	205	367	1 132	1 097	62	39	719	739	14 448	43 212	40 967	1 671	1 247	31 177	29 671
27	77	85	3	4	38	31	102	211	205	8	11	99	79	8 677	13 986	13 289	677	511	8 734	8 201
175	287	264	6	3	170	143	577	986	908	25	27	577	599	14 076	29 775	27 706	968	776	16 372	15 520
202	364	349	9	7	208	174	679	1 197	1 113	33	38	676	678	22 753	43 761	40 995	1 645	1 287	25 106	23 721
29	90	69	5	2	52	36	96	229	219	8	8	114	106	11 061	14 709	14 252	700	556	9 218	8 731
196	277	268	10	5	190	180	673	1 017	973	40	25	656	594	18 337	30 482	28 646	1 053	830	15 711	14 976
225	367	327	15	7	242	216	769	1 246	1 192	48	33	770	700	29 398	45 191	42 898	1 753	1 386	24 929	23 707
26	86	90	6	7	49	41	70	240	237	11	10	143	87	8 146	14 495	14 000	744	552	8 870	8 406
144	272	260	14	3	161	152	707	1 074	993	40	26	579	528	20 936	29 386	28 231	1 137	868	14 778	13 915
170	358	350	20	10	210	193	777	1 314	1 230	51	36	722	615	29 082	43 881	42 231	1 881	1 420	23 648	22 321
52	81	92	6	2	75	58	157	224	225	16	10	166	132	10 348	14 068	14 168	818	678	11 752	11 408
129	261	297	14	5	179	166	525	1 079	1 062	34	31	653	595	24 215	28 198	27 331	1 227	1 037	19 338	18 775
181	342	389	20	7	254	224	682	1 303	1 287	50	41	819	727	34 563	42 266	41 499	2 045	1 715	31 090	30 133
367	971	873	49	25	579	469	1 057	2 645	2 490	107	80	1 455	1 223	96052	182391	172579	8 666	6 805	123387	117312
1 392	3 332	3 083	104	65	1 770	1 733	5 073	12 409	11 593	412	323	6 409	6 340	189196	369772	347574	13 521	10 738	207539	197416
1 759	4 303	3 956	153	90	2 349	2 202	6 130	15 054	14 083	519	403	7 894	7 563	285248	552163	520153	22 187	17 543	330926	314728



TAVOLA III.

Matrimoni, nell'anno 1928, classificati secondo lo stato civile degli sposi.

(Cifre assolute)

Per provincie, per compartimenti e pel Regno, con distinzione fra Centri e altri Comuni

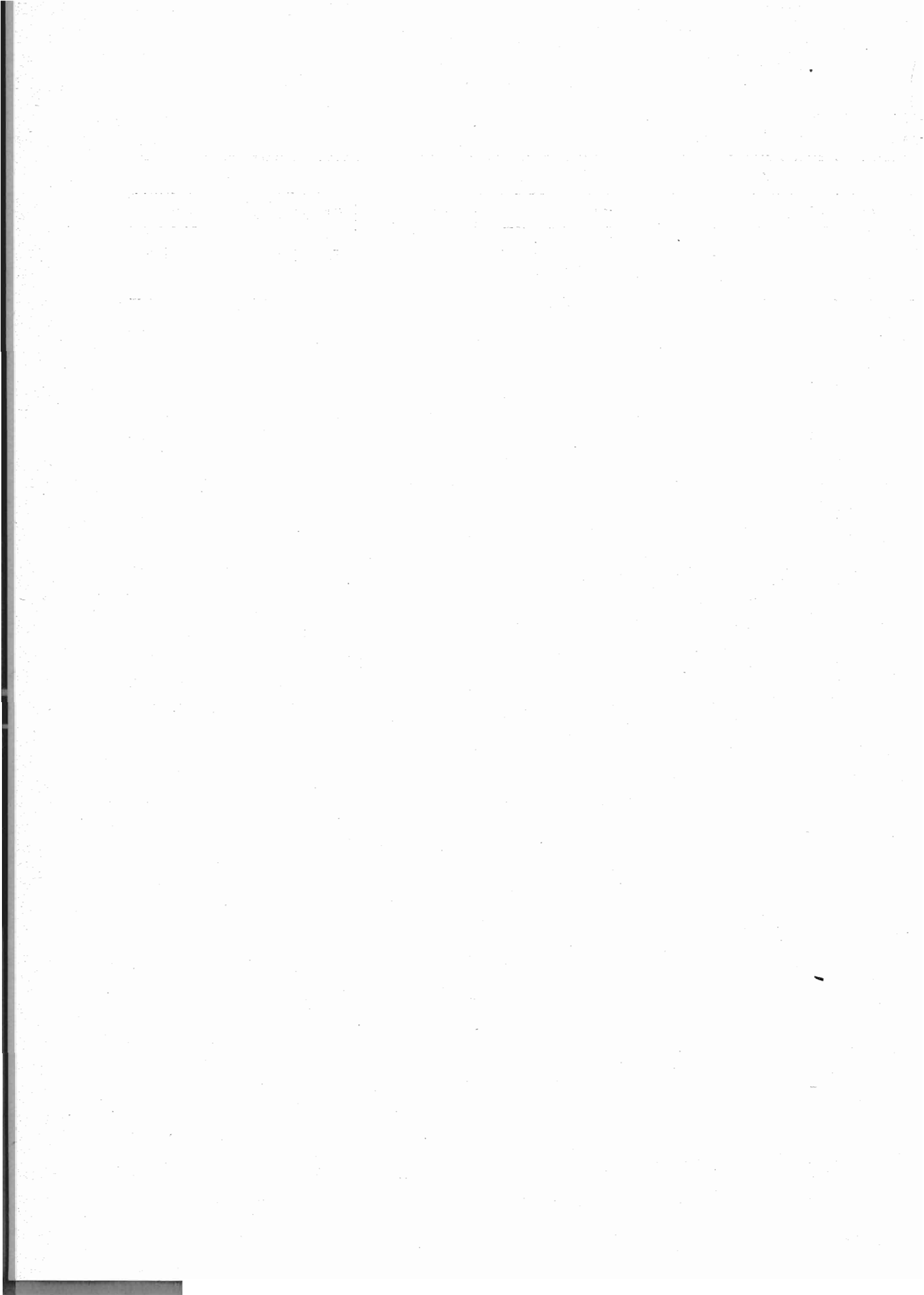
TAVOLA III. — MATRIMONI, NELL'ANNO 1928, CLASSIFICATI SECONDO LO STATO CIVILE DEGLI SPOSI.

Per provincie, per compartimenti e pel Regno.

PROVINCIE E COMPARTIMENTI	MATRIMONI									TOTALE	
	tra celibi e			tra vedovi e			tra divorzati e				
	nubili	vedove	divor- ziate	nubili	vedove	divor- ziate	nubili	vedove	divor- ziate		
Alessandria ...	Centri.....	1 154	20	—	52	16	—	—	—	—	1 242
	Altri Comuni..	4 352	54	—	169	65	—	—	—	—	4 640
	Totale...	5 506	74	—	221	81	—	—	—	—	5 882
Aosta (a).....	Centri.....	—	—	—	—	—	—	—	—	—	—
	Altri Comuni .	1 653	19	—	89	18	—	1	—	—	1 780
	Totale...	1 653	19	—	89	18	—	1	—	—	1 780
Cuneo	Centri.....	388	6	—	23	3	—	—	—	—	420
	Altri Comuni..	3 664	73	—	200	83	—	—	—	—	4 020
	Totale...	4 052	79	—	223	86	—	—	—	—	4 440
Novara.....	Centri.....	370	1	—	21	2	—	—	—	—	394
	Altri Comuni..	2 424	27	—	109	25	—	1	—	—	2 586
	Totale...	2 794	28	—	130	27	—	1	—	—	2 930
Torino.....	Centri.....	3 365	153	—	189	61	—	3	—	—	3 771
	Altri Comuni..	3 542	70	1	172	43	—	—	—	—	3 828
	Totale.....	6 907	223	1	361	104	—	3	—	—	7 599
Vercelli	Centri.....	358	7	—	9	5	—	—	—	—	379
	Altri Comuni .	2 052	36	—	114	18	—	—	—	—	2 220
	Totale...	2 410	43	—	123	23	—	—	—	—	2 599
PIEMONTE.....	Centri.....	5 635	187	—	294	87	—	3	—	—	6 206
	Altri Comuni ...	17 687	279	1	853	252	—	2	—	—	19 074
	Totale...	23 322	466	1	1 147	339	—	5	—	—	25 280
Genova.....	Centri.....	3 315	90	4	207	57	—	2	—	—	3 675
	Altri Comuni..	1 269	21	1	81	7	—	—	—	—	1 379
	Totale...	4 584	111	5	288	64	—	2	—	—	5 054
Imperia	Centri.....	277	7	2	19	6	1	—	—	—	312
	Altri Comuni..	553	17	—	27	7	—	—	—	—	609
	Totale...	835	24	2	46	13	1	—	—	—	921
Savona	Centri.....	353	15	1	26	7	—	1	—	—	403
	Altri Comuni .	936	13	—	33	8	—	—	—	—	990
	Totale...	1 289	28	1	59	15	—	1	—	—	1 393
Spezia.....	Centri.....	478	19	—	29	10	—	—	—	—	536
	Altri Comuni..	764	13	—	50	10	—	—	1	—	838
	Totale...	1 242	32	—	79	20	—	—	1	—	1 374
LIGURIA.....	Centri.....	4 423	131	7	281	80	1	3	—	—	4 926
	Altri Comuni ...	3 527	64	1	191	32	—	—	1	—	3 816
	Totale...	7 950	195	8	472	112	1	3	1	—	8 742
Bergamo	Centri.....	495	17	—	33	19	—	—	—	—	564
	Altri Comuni..	2 978	69	—	201	72	—	1	—	—	3 321
	Totale...	3 473	86	—	234	91	—	1	—	—	3 885
Brescia.....	Centri.....	607	20	—	43	14	—	—	—	—	634
	Altri Comuni..	3 746	61	—	196	54	—	—	—	—	4 057
	Totale...	4 353	81	—	239	68	—	—	—	—	4 741

(a) In questa provincia non vi sono Centri.

segue TAVOLA III. — MATRIMONI, NELL'ANNO 1928, CLASSIFICATI SECONDO LO STATO CIVILE DEGLI SPOSI

Per provincie, per compartimenti e pel Regno.

PROVINCIE E COMPARTIMENTI COMPLESSO DEI CENTRI E DEGLI ALTRI COMUNI		M A T R I M O N I									TOTALE
		tra celibi e			tra vedovi e			tra divorziati e			
		nubili	vedove	divor- ziate	nubili	vedove	divor- ziate	nubili	vedove	divor- ziate	
Como	Centri	478	14	1	38	8	—	—	—	—	539
	Altri Comuni..	2 779	32	—	141	55	—	—	—	—	3 007
	Totale...	3 257	46	1	179	63	—	—	—	—	3 546
Cremona	Centri	477	13	—	31	11	—	—	—	—	532
	Altri Comuni..	1 881	36	—	98	19	—	—	—	—	2 034
	Totale...	2 358	49	—	129	30	—	—	—	—	2 566
Mantova	Centri	235	7	—	11	6	—	—	—	—	259
	Altri Comuni..	2 642	27	—	80	29	—	—	—	—	2 778
	Totale...	2 877	34	—	91	35	—	—	—	—	3 037
Milano	Centri.....	6 917	264	7	416	130	1	6	1	1	7 743
	Altri Comuni..	5 902	104	—	208	83	—	1	—	—	6 298
	Totale...	12 819	368	7	624	213	1	7	1	1	14 041
Pavia.....	Centri	592	10	—	25	12	—	—	—	—	639
	Altri Comuni..	2 725	29	1	86	36	—	—	—	—	2 877
	Totale...	3 317	39	1	111	48	—	—	—	—	3 516
Sondrio (a)	Centri	—	—	—	—	—	—	—	—	—	—
	Altri Comuni..	931	13	—	74	11	—	—	—	—	1 029
	Totale...	931	13	—	74	11	—	—	—	—	1 029
Varese	Centri	668	15	—	30	11	—	—	—	—	724
	Altri Comuni .	1 970	21	—	83	33	—	—	—	—	2 107
	Totale...	2 638	36	—	113	44	—	—	—	—	2 831
LOMBARDIA ...	Centri.....	10 469	360	8	627	211	1	6	1	1	11 694
	Altri Comuni ...	25 554	392	1	1 167	392	—	2	—	—	27 508
	Totale...	36 023	752	9	1 794	603	1	8	1	1	39 192
Bolzano	Centri	329	20	1	26	12	1	—	—	—	389
	Altri Comuni .	839	29	—	69	8	—	1	—	—	946
	Totale...	1 168	49	1	95	20	1	1	—	—	1 335
Trento	Centri	335	10	—	27	1	—	—	—	—	373
	Altri Comuni .	1 820	39	—	122	37	—	—	—	—	2 018
	Totale...	2 155	49	—	149	38	—	—	—	—	2 391
VENEZIA TRI- DENTINA	Centri.....	664	30	1	53	13	1	—	—	—	762
	Altri Comuni ...	2 659	68	—	191	45	—	1	—	—	2 964
	Totale...	3 323	98	1	244	58	1	1	—	—	3 726
Belluno.....	Centri	144	2	—	7	4	—	—	—	—	157
	Altri Comuni..	1 303	22	—	83	27	—	—	—	—	1 435
	Totale...	1 447	24	—	90	31	—	—	—	—	1 592
Padova	Centri	730	24	—	40	16	—	—	—	—	810
	Altri Comuni..	3 315	46	—	153	38	—	—	—	—	3 552
	Totale...	4 045	70	—	193	54	—	—	—	—	4 362
Rovigo.....	Centri	510	4	—	22	8	—	—	—	—	544
	Altri Comuni..	1 931	14	—	105	15	—	1	—	—	2 066
	Totale...	2 441	18	—	127	23	—	1	—	—	2 610

(a) In questa provincia non vi sono Centri.

Seque TAVOLA III. — MATRIMONI, NELL'ANNO 1928, CLASSIFICATI SECONDO LO STATO CIVILE DEGLI SPOSI

Per provincie, per compartimenti e pel Regno.

PROVINCIE E COMPARTIMENTI		M A T R I M O N I									TOTALE
		tra celibi e			tra vedovi e			tra divorziati e			
		nubili	vedove	divor- ziate	nubili	vedove	divor- ziate	nubili	vedove	divor- ziate	
Treviso.....	Centri.....	253	12	—	14	6	—	—	—	—	285
	Altri Comuni..	3 070	46	—	114	34	—	1	—	—	3 265
	Totale...	3 323	58	—	128	40	—	1	—	—	3 550
Udine.....	Centri.....	351	8	—	27	9	—	—	—	—	395
	Altri Comuni..	4 025	43	—	197	53	—	—	—	—	4 318
	Totale...	4 376	51	—	224	62	—	—	—	—	4 713
Venezia.....	Centri.....	1 561	39	1	75	36	—	1	—	—	1 713
	Altri Comuni..	2 133	20	—	56	27	—	—	—	—	2 236
	Totale...	3 694	59	1	131	63	—	1	—	—	3 949
Verona.....	Centri.....	779	17	1	46	18	—	1	—	—	862
	Altri Comuni..	2 646	35	—	132	37	—	1	—	—	2 851
	Totale...	3 425	52	1	178	55	—	2	—	—	3 713
Vicenza.....	Centri.....	564	10	—	29	9	—	—	—	—	612
	Altri Comuni..	2 815	36	—	149	40	—	—	—	—	3 040
	Totale...	3 379	46	—	178	49	—	—	—	—	3 652
VENETO.....	Centri.....	4 892	116	2	260	106	—	2	—	—	5 378
	Altri Comuni...	21 233	262	—	989	271	—	3	—	—	22 763
	Totale...	26 130	378	2	1 249	377	—	5	—	—	28 141
Fiume.....	Centri.....	206	2	3	17	2	—	2	—	—	232
	Altri Comuni..	281	7	3	17	1	—	—	—	—	309
	Totale...	487	9	6	34	3	—	2	—	—	541
Gorizia.....	Centri.....	211	5	—	15	6	—	—	—	—	237
	Altri Comuni..	857	26	—	54	14	—	—	—	—	951
	Totale...	1 068	31	—	69	20	—	—	—	—	1 188
Pola.....	Centri.....	338	10	—	13	8	1	—	—	—	370
	Altri Comuni..	1 556	31	1	65	33	—	—	—	—	1 686
	Totale...	1 894	41	1	78	41	1	—	—	—	2 056
Trieste.....	Centri.....	1 590	65	2	100	32	—	—	—	—	1 789
	Altri Comuni..	515	16	—	18	6	—	—	—	—	555
	Totale...	2 105	81	2	118	38	—	—	—	—	2 344
Zara.....	Centri.....	80	2	—	7	3	—	—	—	—	92
	Altri Comuni..	6	—	—	—	1	—	—	—	—	7
	Totale...	86	2	—	7	4	—	—	—	—	99
VENEZIA GIU- LIA E ZARA.	Centri.....	2 425	84	5	152	51	1	2	—	—	2 720
	Altri Comuni...	3 215	80	4	154	55	—	—	—	—	3 508
	Totale...	5 640	164	9	306	106	1	2	—	—	6 228
Bologna.....	Centri.....	1 617	40	—	87	22	—	—	—	—	1 766
	Altri Comuni..	3 158	45	—	103	49	—	—	—	—	3 355
	Totale...	4 775	85	—	190	71	—	—	—	—	5 121
Ferrara.....	Centri.....	808	1	—	26	3	—	1	—	—	839
	Altri Comuni..	2 274	15	1	43	7	—	—	—	—	2 340
	Totale...	3 082	16	1	69	10	—	1	—	—	3 179

Segue TAVOLA III. — MATRIMONI, NELL'ANNO 1928, CLASSIFICATI SECONDO LO STATO CIVILE DEGLI SPOSI.

Per provincie, per compartimenti e pel Regno.

PROVINCIE E COMPARTIMENTI		M A T R I M O N I									TOTALE
		tra celibi e			tra vedovi e			tra divorziati e			
		nubili	vedove	divor- ziate	nubili	vedove	divor- ziate	nubili	vedove	divor- ziate	
Forlì	Centri.....	1 126	12	—	51	18	—	—	—	—	1 207
	Altri Comuni..	1 846	36	—	72	23	—	—	—	—	1 977
	Totale...	2 972	48	—	123	41	—	—	—	—	3 184
Modena	Centri.....	715	14	—	33	12	—	—	—	—	774
	Altri Comuni..	2 122	19	—	73	24	—	—	—	—	2 238
	Totale...	2 837	33	—	106	36	—	—	—	—	3 012
Parma.....	Centri.....	304	4	—	23	6	—	—	—	—	337
	Altri Comuni..	2 049	22	—	83	27	—	—	—	—	2 181
	Totale...	2 353	26	—	106	33	—	—	—	—	2 518
Piacenza.....	Centri.....	299	1	—	14	4	—	—	—	—	318
	Altri Comuni..	1 347	15	—	77	17	—	—	—	—	1 456
	Totale...	1 646	16	—	91	21	—	—	—	—	1 774
Ravenna.....	Centri.....	959	10	—	33	10	—	—	—	—	1 012
	Altri Comuni..	812	8	—	30	7	—	—	—	—	857
	Totale...	1 771	18	—	63	17	—	—	—	—	1 869
Reggio nell'E- milia	Centri.....	544	3	—	24	8	—	—	—	—	579
	Altri Comuni..	2 068	22	—	80	29	—	—	—	—	2 199
	Totale...	2 612	25	—	104	37	—	—	—	—	2 778
EMILIA	Centri.....	6 372	85	—	291	83	—	1	—	—	6 832
	Altri Comuni..	15 676	182	1	561	183	—	—	—	—	16 603
	Totale...	22 048	267	1	852	266	—	1	—	—	23 435
Arezzo.....	Centri.....	341	7	—	21	4	—	—	—	—	373
	Altri Comuni..	1 738	32	—	100	41	—	—	—	—	1 911
	Totale...	2 079	39	—	121	45	—	—	—	—	2 284
Firenze.....	Centri.....	2 000	46	1	169	42	1	1	—	—	2 260
	Altri Comuni..	3 571	50	—	155	59	—	—	—	—	3 835
	Totale...	5 571	96	1	324	101	1	1	—	—	6 095
Grosseto (a)...	Centri.....	—	—	—	—	—	—	—	—	—	—
	Altri Comuni..	1 226	19	—	41	35	—	—	—	—	1 321
	Totale...	1 226	19	—	41	35	—	—	—	—	1 321
Livorno	Centri.....	816	23	—	39	20	—	—	—	—	898
	Altri Comuni..	665	10	—	30	16	—	—	—	—	721
	Totale...	1 481	33	—	69	36	—	—	—	—	1 619
Lucca.....	Centri.....	698	8	2	28	5	—	—	—	—	741
	Altri Comuni..	1 593	20	—	90	22	—	—	—	—	1 725
	Totale...	2 291	28	2	118	27	—	—	—	—	2 466
Massa e Carrara	Centri.....	610	10	1	30	19	1	—	—	—	671
	Altri Comuni..	764	8	—	44	10	—	—	—	—	826
	Totale...	1 374	18	1	74	29	1	—	—	—	1 497
Pisa.....	Centri.....	436	6	1	35	6	—	—	—	—	484
	Altri Comuni..	1 964	21	—	71	39	—	—	—	—	2 095
	Totale...	2 400	27	1	106	45	—	—	—	—	2 579

(a) In questa provincia non vi sono Centri.

Segue TAVOLA III. — MATRIMONI, NELL'ANNO 1928, CLASSIFICATI SECONDO LO STATO CIVILE DEGLI SPOSI.

Per provincie, per compartimenti e pel Regno.

PROVINCIE E COMPARTIMENTI COMPLESSO DEI CENTRI E DEGLI ALTRI COMUNI		M A T R I M O N I									TOTALE
		tra celibi e			tra vedovi e			tra divorziati e			
		nubili	vedove	divor- ziate	nubili	vedove	divor- ziate	nubili	vedove	divor- ziate	
		485	2	—	36	14	—	—	—	—	537
Pistoia	Centri	485	2	—	36	14	—	—	—	—	537
	Altri Comuni ..	1 034	9	2	45	14	—	—	—	—	1 104
	Totale...	1 519	11	2	81	28	—	—	—	—	1 641
Siena	Centri	230	1	1	24	4	—	—	—	—	260
	Altri Comuni ..	1 563	24	1	57	31	—	—	—	—	1 676
	Totale...	1 793	25	2	81	35	—	—	—	—	1 936
TOSCANA	Centri	5 616	103	6	382	114	2	1	—	—	6 224
	Altri Comuni ...	14 118	193	3	633	267	—	—	—	—	15 214
	Totale ..	19 734	296	9	1 015	381	2	1	—	—	21 438
Ancona	Centri	741	10	—	37	14	—	—	—	—	802
	Altri Comuni ..	1 479	8	—	104	32	—	—	—	—	1 623
	Totale...	2 220	18	—	141	46	—	—	—	—	2 425
Ascoli Piceno..	Centri	239	4	—	16	2	—	—	—	—	261
	Altri Comuni ..	1 676	14	—	130	17	—	—	—	—	1 837
	Totale...	1 915	18	—	146	19	—	—	—	—	2 098
Macerata	Centri	139	1	—	9	3	—	—	—	—	152
	Altri Comuni ..	1 601	21	—	123	24	—	—	—	—	1 769
	Totale...	1 740	22	—	132	27	—	—	—	—	1 921
Pesaro e Urbi- no.	Centri	327	8	—	23	7	—	—	—	—	365
	Altri Comuni ..	1 620	19	—	79	32	—	—	—	—	1 750
	Totale...	1 947	27	—	102	39	—	—	—	—	2 115
MARCHE	Centri	1 446	23	—	85	26	—	—	—	—	1 580
	Altri Comuni ...	6 378	62	—	436	105	—	—	—	—	6 979
	Totale...	7 822	85	—	521	131	—	—	—	—	8 559
Perugia	Centri	666	17	—	44	14	—	—	—	—	741
	Altri Comuni .	2 645	74	—	171	43	—	—	—	—	2 933
	Totale...	3 311	91	—	215	57	—	—	—	—	3 674
Terni	Centri	433	7	—	29	10	—	—	—	—	479
	Altri Comuni .	749	19	—	54	19	—	—	—	—	841
	Totale...	1 182	26	—	83	29	—	—	—	—	1 320
UMBRIA	Centri	1 099	24	—	73	24	—	—	—	—	1 220
	Altri Comuni ...	3 394	93	—	225	62	—	—	—	—	3 774
	Totale...	4 493	117	—	298	86	—	—	—	—	4 994
Frosinone (a)..	Centri	—	—	—	—	—	—	—	—	—	—
	Altri Comuni .	2 983	44	—	237	78	—	—	—	—	3 342
	Totale...	2 983	44	—	237	78	—	—	—	—	3 342
Rieti	Centri	209	2	—	10	7	—	—	—	—	228
	Altri Comuni .	882	20	—	57	28	—	—	—	—	987
	Totale...	1 091	22	—	67	35	—	—	—	—	1 215
Roma	Centri	5 769	172	3	303	92	1	1	—	—	6 341
	Altri Comuni .	2 907	51	—	162	88	—	—	1	—	3 209
	Totale...	8 676	223	3	465	180	1	1	1	—	9 550

(a) In questa provincia non vi sono Centri.

Segue TAVOLA III. — MATRIMONI, NELL'ANNO 1928, CLASSIFICATI SECONDO LO STATO CIVILE DEGLI SPOSI.

Per provincie, per compartimenti e pel Regno.

PROVINCIE E COMPARTIMENTI — COMPLESSO DEI CENTRI E DEGLI ALTRI COMUNI		M A T R I M O N I									TOTALE
		tra celibi e			tra vedovi e			tra divorziati e			
		nubili	vedove	divor- ziate	nubili	vedove	divor- ziate	nubili	vedove	divor- ziate	
Viterbo	Centri	171	—	—	9	5	—	—	—	—	185
	Altri Comuni ..	1 349	33	1	81	34	—	1	—	—	1 499
	Totale...	1 520	33	1	90	39	—	1	—	—	1 684
LAZIO	Centri	6 149	174	3	322	104	1	1	—	—	6 754
	Altri Comuni ..	8 121	148	1	537	228	—	1	1	—	9 037
	Totale...	14 270	322	4	859	332	1	2	1	—	15 791
Aquila degli Abruzzi.	Centri	392	16	—	32	7	—	—	—	—	447
	Altri Comuni ..	1 851	36	—	129	76	—	—	—	—	2 092
	Totale...	2 243	52	—	161	83	—	—	—	—	2 539
Campobasso...	Centri	157	2	—	18	10	—	—	—	—	187
	Altri Comuni ..	2 496	28	—	269	122	—	1	—	—	2 916
	Totale...	2 653	30	—	287	132	—	1	—	—	3 103
Chieti.....	Centri	304	7	—	39	15	—	—	—	—	365
	Altri Comuni ..	2 157	21	—	185	86	—	1	—	—	2 450
	Totale...	2 461	28	—	224	101	—	1	—	—	2 815
Pescara.....	Centri	206	3	—	18	2	—	—	—	—	229
	Altri Comuni ..	1 026	16	—	81	38	—	—	—	—	1 161
	Totale...	1 232	19	—	99	40	—	—	—	—	1 390
Teramo (a)	Centri	—	—	—	—	—	—	—	—	—	—
	Altri Comuni ..	1 506	23	—	138	32	—	—	—	—	1 699
	Totale...	1 506	23	—	138	32	—	—	—	—	1 699
ABRUZZI E MO- LISE.	Centri	1 059	28	—	107	34	—	—	—	—	1 228
	Altri Comuni ..	9 036	124	—	802	354	—	2	—	—	10 318
	Totale...	10 095	152	—	909	388	—	2	—	—	11 546
Avellino.....	Centri	156	2	—	12	2	—	—	—	—	172
	Altri Comuni ..	2 820	36	—	232	98	—	1	—	—	3 187
	Totale...	2 976	38	—	244	100	—	1	—	—	3 359
Benevento.....	Centri	176	2	—	12	10	—	—	—	—	200
	Altri Comuni ..	1 904	29	—	189	76	—	—	—	—	2 198
	Totale...	2 080	31	—	201	86	—	—	—	—	2 398
Napoli.....	Centri	7 342	235	4	546	302	—	1	1	—	8 431
	Altri Comuni ..	4 446	106	—	342	175	—	—	—	—	5 069
	Totale...	11 788	341	4	888	477	—	1	1	—	13 500
Salerno.....	Centri	689	18	—	67	30	—	1	—	—	805
	Altri Comuni ..	3 299	48	—	293	119	—	—	—	—	3 759
	Totale...	3 988	66	—	360	149	—	1	—	—	4 564
CAMPANIA.....	Centri	8 363	257	4	637	344	—	2	1	—	9 608
	Altri Comuni ..	12 469	219	—	1 056	468	—	1	—	—	14 213
	Totale...	20 832	476	4	1 693	812	—	3	1	—	23 821
Bari delle Pu- glie.	Centri	4 807	103	—	350	282	—	—	—	—	5 542
	Altri Comuni ..	1 006	16	—	75	43	—	—	—	—	1 140
	Totale...	5 813	119	—	425	325	—	—	—	—	6 682

(a) In questa provincia non vi sono Centri.

Segue TAVOLA III. — MATRIMONI, NELL'ANNO 1928, CLASSIFICATI SECONDO LO STATO CIVILE DEGLI SPOSI

Per provincie, per compartimenti e pel Regno.

PROVINCIE E COMPARTIMENTI — COMPLESSO DEI CENTRI E DEGLI ALTRI COMUNI		M A T R I M O N I									TOTALE
		tra celibi e			tra vedovi e			tra divorziati e			
		nubili	vedove	divor- ziate	nubili	vedove	divor- ziate	nubili	vedove	divor- ziate	
Brindisi	Centri.....	791	27	—	67	51	—	—	—	—	936
	Altri Comuni..	457	10	—	46	28	—	—	—	—	541
	Totale...	1 248	37	—	113	79	—	—	—	—	1 477
Foggia.....	Centri.....	1 605	25	—	122	127	—	—	—	—	1 879
	Altri Comuni..	1 330	21	—	119	81	—	—	—	—	1 551
	Totale...	2 935	46	—	241	208	—	—	—	—	3 430
Lecce.....	Centri.....	424	9	—	27	12	—	—	—	—	472
	Altri Comuni..	2 245	50	—	169	87	—	—	—	—	2 551
	Totale...	2 669	59	—	196	99	—	—	—	—	3 023
Taranto	Centri.....	1 051	27	—	93	36	—	—	—	—	1 207
	Altri Comuni..	568	15	—	50	32	—	—	—	—	665
	Totale...	1 619	42	—	143	68	—	—	—	—	1 872
PUGLIE.....	Centri.....	8 678	191	—	659	508	—	—	—	—	10 036
	Altri Comuni...	5 606	112	—	459	271	—	—	—	—	6 448
	Totale...	14 284	303	—	1 118	779	—	—	—	—	16 484
Matera	Centri.....	128	1	—	12	12	—	—	—	—	153
	Altri Comuni.	884	15	—	75	55	—	1	—	—	1 030
	Totale...	1 012	16	—	87	67	—	1	—	—	1 183
Potenza	Centri.....	457	4	—	24	28	—	—	—	—	513
	Altri Comuni.	1 917	31	—	178	100	—	1	1	—	2 228
	Totale...	2 374	35	—	202	128	—	1	1	—	2 741
BASILICATA ...	Centri.....	585	5	—	36	40	—	—	—	—	666
	Altri Comuni...	2 801	46	—	253	155	—	2	1	—	3 258
	Totale...	3 386	51	—	289	195	—	2	1	—	3 924
Catanzaro	Centri.....	352	18	—	18	7	—	—	—	—	395
	Altri Comuni..	2 947	42	—	298	90	—	—	—	—	3 377
	Totale...	3 299	60	—	316	97	—	—	—	—	3 772
Cosenza	Centri.....	451	9	—	48	20	—	—	—	—	528
	Altri Comuni..	3 066	34	—	260	89	—	—	—	—	3 449
	Totale...	3 517	43	—	308	109	—	—	—	—	3 977
Reggio di Ca- labria.	Centri.....	778	23	—	70	26	—	—	—	—	897
	Altri Comuni..	2 371	31	—	207	53	—	—	—	—	2 662
	Totale...	3 149	54	—	277	79	—	—	—	—	3 559
CALABRIE	Centri.....	1 581	50	—	136	53	—	—	—	—	1 820
	Altri Comuni...	8 384	107	—	765	232	—	—	—	—	9 488
	Totale...	9 965	157	—	901	285	—	—	—	—	11 308
Agrigento	Centri.....	1 607	50	—	135	82	—	—	—	—	1 874
	Altri Comuni.	836	20	—	66	48	—	—	—	—	970
	Totale...	2 443	70	—	201	130	—	—	—	—	2 844
Caltanissetta..	Centri.....	962	27	—	65	52	—	—	—	—	1 106
	Altri Comuni..	478	12	—	37	26	—	—	—	—	553
	Totale...	1 440	39	—	102	78	—	—	—	—	1 659

Segue TAVOLA III. — MATRIMONI, NELL'ANNO 1928, CLASSIFICATI SECONDO LO STATO CIVILE DEGLI SPOSI.

Per provincie, per compartimenti e pel Regno.

PROVINCIE E COMPARTIMENTI		M A T R I M O N I									TOTALE
		tra celibi e			tra vedovi e			tra divorziati e			
		nubili	vedove	divor- ziate	nubil	vedove	divor- ziate	nubili	vedove	divor- ziate	
Catania	Centri.....	2 770	69	—	193	134	—	—	—	—	3 166
	Altri Comuni..	1 278	32	—	107	51	—	—	—	—	1 468
	Totale...	4 048	101	—	300	185	—	—	—	—	4 634
Enna.....	Centri.....	1 014	28	—	89	72	—	—	—	—	1 203
	Altri Comuni..	278	5	—	20	16	—	—	—	—	319
	Totale...	1 292	33	—	109	88	—	—	—	—	1 522
Messina	Centri.....	1 256	21	—	117	50	—	—	—	—	1 444
	Altri Comuni..	2 280	37	—	198	59	—	—	—	—	2 574
	Totale...	3 536	58	—	315	109	—	—	—	—	4 018
Palermo.....	Centri.....	3 170	70	—	206	114	—	—	—	—	3 560
	Altri Comuni..	1 779	33	—	116	86	—	—	—	—	2 014
	Totale...	4 949	103	—	322	200	—	—	—	—	5 574
Ragusa	Centri.....	1 193	32	—	102	67	—	—	—	—	1 394
	Altri Comuni..	237	5	—	17	19	—	—	—	—	278
	Totale...	1 430	37	—	119	86	—	—	—	—	1 672
Siracusa.....	Centri.....	1 473	29	—	100	63	—	—	—	—	1 665
	Altri Comuni..	216	5	—	14	6	—	—	—	—	241
	Totale...	1 689	34	—	114	69	—	—	—	—	1 906
Trapani.....	Centri.....	1 680	29	—	140	90	—	—	—	—	1 939
	Altri Comuni..	649	9	—	46	37	—	—	—	—	741
	Totale...	2 329	38	—	186	127	—	—	—	—	2 680
SICILIA	Centri.....	15 125	355	—	1 147	724	—	—	—	—	17 351
	Altri Comuni..	8 031	158	—	621	348	—	—	—	—	9 158
	Totale...	23 156	513	—	1 768	1 072	—	—	—	—	26 509
Cagliari.....	Centri.....	607	20	—	44	19	—	—	—	—	690
	Altri Comuni..	2 032	93	—	197	109	—	—	—	—	2 431
	Totale...	2 639	113	—	241	128	—	—	—	—	3 121
Nuoro (a).....	Centri.....	—	—	—	—	—	—	—	—	—	—
	Altri Comuni..	1 063	54	—	106	27	—	—	—	—	1 250
	Totale...	1 063	54	—	106	27	—	—	—	—	1 250
Sassari.....	Centri.....	327	9	—	21	10	—	—	—	—	367
	Altri Comuni..	1 180	42	—	127	43	—	—	—	—	1 392
	Totale...	1 507	51	—	148	53	—	—	—	—	1 759
SARDEGNA.....	Centri.....	934	29	—	65	29	—	—	—	—	1 057
	Altri Comuni..	4 275	189	—	430	179	—	—	—	—	5 073
	Totale...	5 209	218	—	495	208	—	—	—	—	6 130
REGNO.....	Centri.....	85 515	2 232	36	5 607	2 631	7	21	2	1	96 052
	Altri Comuni..	172 167	2 778	12	10 323	3 899	—	14	3	—	189 196
	Totale...	257 682	5 010	48	15 930	6 530	7	35	5	1	285 248

(a) In questa provincia non vi sono Centri.

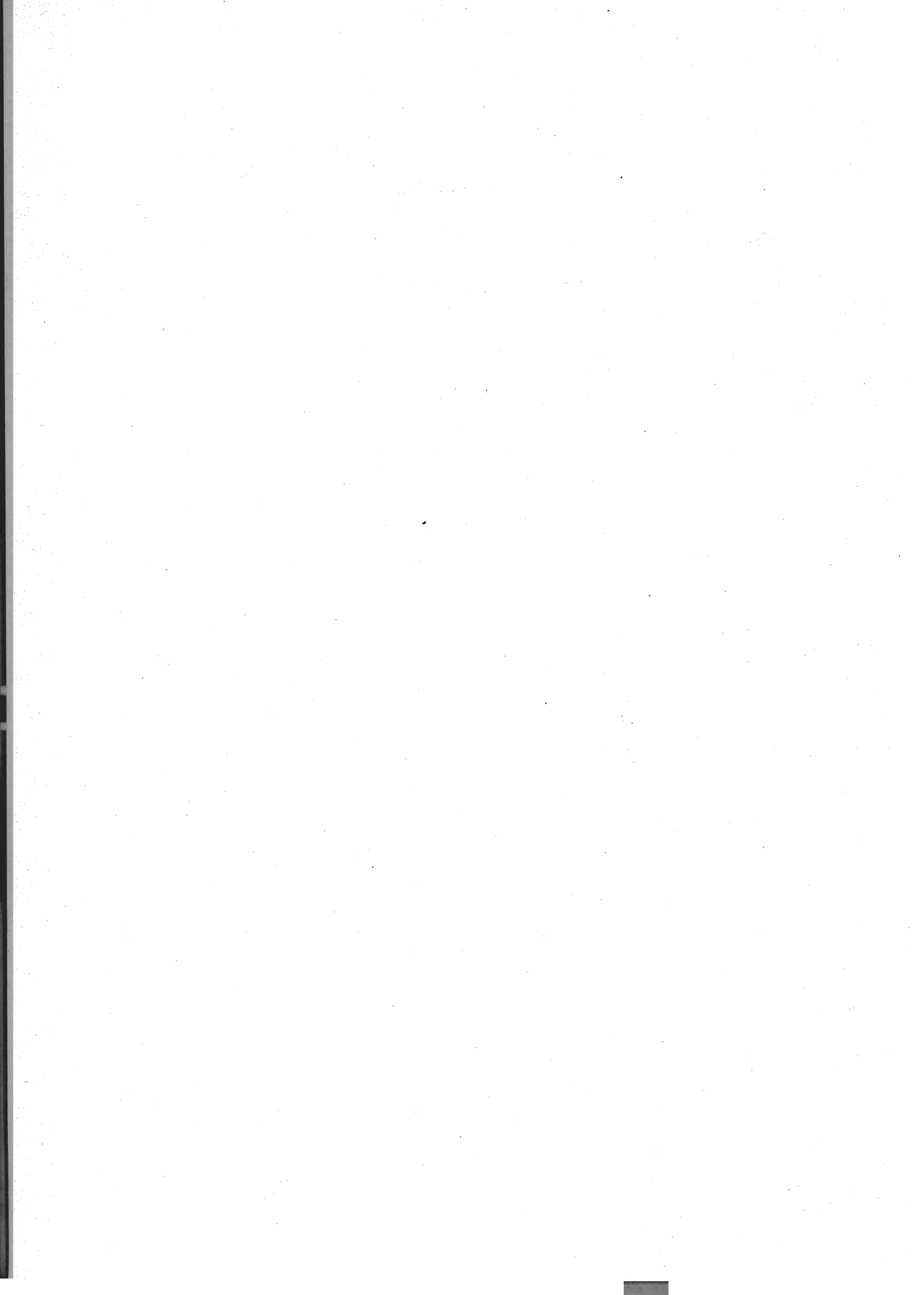

Segue TAVOLA IV. — SPOSI E SPOSE, DURANTE L'ANNO 1928, CLASSIFICATI SECONDO CHE SOTTOSCRISSERO O NO L'ATTO DI MATRIMONIO.

A) Per provincie, per compartimenti e pel Regno.

PROVINCIE E COMPARTIMENTI	ATTI DI MATRIMONIO					NUMERO DEI CONIUGI							
	TOTALE	SOTTOSCRITTI			Non sotto- scritti da nessuno degli sposi	CHE SOTTOSCRISSERO L'ATTO DI MATRIMONIO			CHE NON SOTTOSCRISSERO L'ATTO DI MATRIMONIO				
		dallo sposo e dalla sposa	dal solo sposo	dalla sola sposa		TOTALE	Maschi	Femm.	TOTALE	Maschi	Femm.		
COMPLESSO DEI CENTRI E DEGLI ALTRI COMUNI													
Como.....	Centri.....	539	537	1	1	—	1 076	538	538	2	1	1	
	Altri Comuni..	3 007	2 999	2	4	2	6 004	3 001	3 003	10	6	4	
	Totale...	3 546	3 536	3	5	2	7 080	3 539	3 541	12	7	5	
Cremona.....	Centri.....	582	522	6	3	1	1 053	528	525	11	4	7	
	Altri Comuni..	2 034	1 986	22	23	3	4 017	2 008	2 009	51	26	25	
	Totale...	2 566	2 508	28	26	4	5 070	2 536	2 534	62	30	32	
Mantova.....	Centri.....	259	255	3	—	1	513	258	255	5	1	4	
	Altri Comuni..	2 778	2 614	83	68	13	5 379	2 697	2 682	177	81	96	
	Totale...	3 037	2 869	86	68	14	5 892	2 955	2 937	182	82	100	
Milano.....	Centri.....	7 743	7 692	33	14	4	15 431	7 725	7 706	55	18	37	
	Altri Comuni..	6 298	6 190	51	49	8	12 480	6 241	6 239	116	57	59	
	Totale...	14 041	13 882	84	63	12	27 911	13 966	13 945	171	75	96	
Pavia.....	Centri.....	639	635	—	4	—	1 274	635	639	4	4	—	
	Altri Comuni..	2 877	2 826	24	23	4	5 699	2 850	2 849	55	27	28	
	Totale...	3 516	3 461	24	27	4	6 973	3 485	3 488	59	31	28	
Sondrio (a)....	Centri.....	—	—	—	—	—	—	—	—	—	—	—	
	Altri Comuni..	1 029	1 027	1	1	—	2 056	1 028	1 028	2	1	1	
	Totale...	1 029	1 027	1	1	—	2 056	1 028	1 028	2	1	1	
Varese.....	Centri.....	724	720	3	1	—	1 444	723	721	4	1	3	
	Altri Comuni..	2 107	2 100	3	2	2	4 205	2 103	2 102	9	4	5	
	Totale...	2 831	2 820	6	3	2	5 649	2 826	2 823	13	5	8	
LOMBARDIA ...	Centri.....	11 684	11 589	59	29	7	23 266	11 648	11 618	102	36	66	
	Altri Comuni..	27 508	26 984	240	245	39	54 453	27 224	27 229	563	284	279	
	Totale...	39 192	38 573	299	274	46	77 719	38 872	38 847	665	320	345	
Bolzano.....	Centri.....	389	389	—	—	—	778	389	389	—	—	—	
	Altri Comuni..	946	946	—	—	—	1 892	946	946	—	—	—	
	Totale...	1 335	1 335	—	—	—	2 670	1 335	1 335	—	—	—	
Trento.....	Centri.....	373	371	2	—	—	744	373	371	2	—	2	
	Altri Comuni..	2 018	2 015	3	—	—	4 033	2 018	2 015	3	—	3	
	Totale...	2 391	2 386	5	—	—	4 777	2 391	2 386	5	—	5	
VENEZIA TRI- DENTINA	Centri.....	762	760	2	—	—	1 522	762	760	2	—	2	
	Altri Comuni..	2 964	2 961	3	—	—	5 925	2 964	2 961	3	—	3	
	Totale...	3 726	3 721	5	—	—	7 447	3 726	3 721	5	—	5	
Belluno.....	Centri.....	157	153	2	1	1	309	155	154	5	2	3	
	Altri Comuni..	1 435	1 419	9	6	1	2 853	1 428	1 425	17	7	10	
	Totale...	1 592	1 572	11	7	2	3 162	1 583	1 579	22	9	13	
Padova.....	Centri.....	810	775	21	13	1	1 584	796	788	36	14	22	
	Altri Comuni..	3 552	3 108	228	144	72	6 588	3 336	3 252	516	216	300	
	Totale...	4 362	3 883	249	157	73	8 172	4 132	4 040	552	230	322	
Rovigo.....	Centri.....	544	427	91	11	15	956	518	438	132	26	106	
	Altri Comuni..	2 066	1 589	290	81	106	3 549	1 879	1 670	583	187	396	
	Totale...	2 610	2 016	381	92	121	4 505	2 397	2 108	715	213	502	

(a) In questa provincia non vi sono Centri.

Segue TAVOLA IV. — SPOSI E SPOSE, DURANTE L'ANNO 1928, CLASSIFICATI SECONDO CHE SOTTOSCRISSERO O NO L'ATTO DI MATRIMONIO.

A) Per provincie, per compartimenti e pel Regno.

PROVINCIE E COMPARTIMENTI		ATTI DI MATRIMONIO					NUMERO DEI CONIUGI							
		TOTALE	SOTTOSCRITTI			Non sotto- scritti da nessuno degli sposi	CHE SOTTOSCRISSERO L'ATTO DI MATRIMONIO			CHE NON SOTTOSCRISSERO L'ATTO DI MATRIMONIO				
			dallo sposo e dalla sposa	dal solo sposo	dalla sola sposa		TOTALE	Maschi	Femm.	TOTALE	Maschi	Femm.		
COMPLESSO DEI CENTRI E DEGLI ALTRI COMUNI														
Treviso.....	Centri.....	285	272	9	3	1	556	281	275	14	4	10		
	Altri Comuni..	3 265	3 074	109	68	14	6 325	3 183	3 142	205	82	123		
	Totale...	3 550	3 346	118	71	15	6 881	3 464	3 417	219	86	133		
Udine.....	Centri.....	395	389	3	3	—	784	392	392	6	3	3		
	Altri Comuni..	4 318	4 175	93	37	13	8 480	4 268	4 212	156	50	106		
	Totale...	4 713	4 564	96	40	13	9 264	4 660	4 604	162	53	109		
Venezia.....	Centri.....	1 713	1 473	112	54	74	3 112	1 585	1 527	314	128	186		
	Altri Comuni..	2 236	1 629	338	131	133	3 727	1 967	1 760	745	269	476		
	Totale...	3 949	3 102	450	185	212	6 839	3 552	3 287	1 059	397	662		
Verona.....	Centri.....	862	856	2	4	—	1 718	858	860	6	4	2		
	Altri Comuni..	2 851	2 668	94	68	21	5 498	2 762	2 736	204	89	115		
	Totale...	3 713	3 524	96	72	21	7 216	3 620	3 596	210	93	117		
Vicenza.....	Centri.....	612	605	3	2	2	1 215	608	607	9	4	5		
	Altri Comuni..	3 040	2 927	53	49	11	5 956	2 980	2 976	124	60	64		
	Totale...	3 652	3 532	56	51	13	7 171	3 588	3 583	133	64	69		
VENETO.....	Centri.....	5 373	4 950	243	91	94	10 234	5 193	5 041	522	185	337		
	Altri Comuni..	22 763	20 589	1 214	584	376	42 976	21 803	21 173	2 550	960	1 590		
	Totale...	28 141	25 539	1 457	675	470	53 210	26 996	26 214	3 072	1 145	1 927		
Fiume.....	Centri.....	232	228	4	—	—	460	232	228	4	—	4		
	Altri Comuni..	309	292	8	7	2	599	300	299	19	9	10		
	Totale...	541	520	12	7	2	1 059	532	527	23	9	14		
Gorizia.....	Centri.....	237	233	2	2	—	470	235	235	4	2	2		
	Altri Comuni..	951	940	5	5	1	1 890	945	945	12	6	6		
	Totale...	1 188	1 173	7	7	1	2 360	1 180	1 180	16	8	8		
Pola.....	Centri.....	370	342	17	8	3	709	359	350	31	11	20		
	Altri Comuni..	1 686	1 156	299	84	147	2 695	1 455	1 240	677	231	446		
	Totale...	2 056	1 498	316	92	150	3 404	1 814	1 590	708	242	466		
Trieste.....	Centri.....	1 789	1 744	26	11	8	3 525	1 770	1 755	53	19	34		
	Altri Comuni..	555	534	13	6	2	1 087	547	540	23	8	15		
	Totale...	2 344	2 278	39	17	10	4 612	2 317	2 295	76	27	49		
Zara.....	Centri.....	92	70	16	2	4	158	86	72	26	6	20		
	Altri Comuni..	7	4	2	1	—	11	6	5	3	1	2		
	Totale...	99	74	18	3	4	169	92	77	29	7	22		
VENEZIA GIU- LIA E ZARA.	Centri.....	2 720	2 617	65	23	15	5 322	2 682	2 640	118	38	80		
	Altri Comuni..	3 508	2 926	327	103	152	6 282	3 253	3 029	734	255	479		
	Totale...	6 228	5 543	392	126	167	11 604	5 935	5 669	852	293	559		
Bologna.....	Centri.....	1 766	1 744	9	9	4	3 506	1 753	1 753	26	13	13		
	Altri Comuni..	3 355	3 064	159	95	37	6 382	3 223	3 159	328	132	196		
	Totale...	5 121	4 808	168	104	41	9 888	4 976	4 912	354	145	209		
Ferrara.....	Centri.....	839	760	45	20	14	1 585	805	789	93	34	59		
	Altri Comuni..	2 340	1 771	307	136	126	3 985	2 078	1 907	695	262	433		
	Totale...	3 179	2 531	352	156	140	5 570	2 883	2 687	788	296	492		

Segue TAVOLA IV. — SPOSI E SPOSE, DURANTE L'ANNO 1928, CLASSIFICATI SECONDO CHE SOTTOSCRISSERO O NO L'ATTO DI MATRIMONIO.

A) Per provincie, per compartimenti e pel Regno.

PROVINCIE E COMPARTIMENTI		ATTI DI MATRIMONIO					NUMERO DEI CONIUGI					
		TOTALE	SOTTOSCRITTI			Non sotto- scritti da nessuno degli sposi	CHE SOTTOSCRISSERO L'ATTO DI MATRIMONIO			CHE NON SOTTOSCRISSERO L'ATTO DI MATRIMONIO		
			dallo sposo e dalla sposa	dal solo sposo	dalla sola sposa		TOTALE	Maschi	Femm.	TOTALE	Maschi	Femm.
Forlì	Centri	1 207	1 042	95	44	26	2 223	1 137	1 086	191	70	121
	Altri Comuni..	1 977	1 339	267	194	177	3 139	1 606	1 533	815	371	444
	Totale...	3 184	2 381	362	238	203	5 362	2 743	2 619	1 006	441	565
Modena	Centri	774	731	24	14	5	1 500	755	745	48	19	29
	Altri Comuni..	2 238	2 023	113	77	25	4 236	2 136	2 100	240	102	138
	Totale...	3 012	2 754	137	91	30	5 736	2 891	2 845	288	121	167
Parma	Centri	337	335	2	—	—	672	337	335	2	—	2
	Altri Comuni..	2 181	2 043	47	74	17	4 207	2 090	2 117	155	91	64
	Totale...	2 518	2 378	49	74	17	4 879	2 427	2 452	157	91	66
Piacenza	Centri	318	318	—	—	—	636	318	318	—	—	—
	Altri Comuni..	1 456	1 383	25	42	6	2 833	1 408	1 425	79	48	31
	Totale...	1 774	1 701	25	42	6	3 469	1 726	1 743	79	48	31
Ravenna	Centri	1 012	891	58	44	19	1 884	949	935	140	63	77
	Altri Comuni..	857	731	51	43	32	1 556	782	774	158	75	83
	Totale...	1 869	1 622	109	87	51	3 440	1 731	1 709	298	138	160
Reggio nell' E- milia.	Centri	579	568	4	5	2	1 145	572	573	13	7	6
	Altri Comuni..	2 199	2 083	59	49	8	4 274	2 142	2 132	124	57	67
	Totale...	2 778	2 651	63	54	10	5 419	2 714	2 705	137	64	73
EMILIA	Centri	6 832	6 389	237	136	70	13 151	6 626	6 525	513	206	307
	Altri Comuni..	16 603	14 437	1 028	710	428	30 612	15 465	15 147	2 594	1 138	1 456
	Totale...	23 435	20 826	1 265	846	498	43 763	22 091	21 672	3 107	1 344	1 763
Arezzo	Centri	373	331	21	9	12	692	352	340	54	21	33
	Altri Comuni..	1 911	1 367	345	109	90	3 188	1 712	1 476	634	199	435
	Totale...	2 284	1 698	366	118	102	3 880	2 064	1 816	688	220	468
Firenze	Centri	2 260	2 153	50	37	20	4 393	2 203	2 190	127	57	70
	Altri Comuni..	3 835	3 145	372	203	115	6 865	3 517	3 348	805	318	487
	Totale...	6 095	5 298	422	240	135	11 258	5 720	5 538	932	375	557
Grosseto (a) ...	Centri	—	—	—	—	—	—	—	—	—	—	—
	Altri Comuni..	1 321	1 102	119	57	43	2 380	1 221	1 159	262	100	162
	Totale...	1 321	1 102	119	57	43	2 380	1 221	1 159	262	100	162
Livorno	Centri	898	833	33	20	7	1 729	871	858	67	27	40
	Altri Comuni..	721	624	55	23	19	1 326	679	647	116	42	74
	Totale...	1 619	1 462	88	43	26	3 055	1 550	1 505	183	69	114
Lucca	Centri	741	738	2	1	—	1 479	740	739	3	1	2
	Altri Comuni..	1 725	1 587	80	29	19	3 293	1 667	1 626	157	58	99
	Totale...	2 466	2 325	82	40	19	4 772	2 407	2 365	160	59	101
Massa e Carrara	Centri	671	568	67	16	20	1 219	635	584	123	36	87
	Altri Comuni..	826	710	64	41	11	1 525	774	751	127	52	75
	Totale...	1 497	1 278	131	57	31	2 744	1 409	1 335	250	88	162
Pisa	Centri	484	465	11	5	3	946	476	470	22	8	14
	Altri Comuni..	2 095	1 719	240	72	64	3 750	1 959	1 791	440	136	304
	Totale...	2 579	2 184	251	77	67	4 696	2 435	2 261	462	144	

(a) In questa provincia non vi sono Centri.

Segue TAVOLA IV. — SPOSI E SPOSE, DURANTE L'ANNO 1928, CLASSIFICATI SECONDO CHE SOTTOSCRISSERO O NO L'ATTO DI MATRIMONIO.

A) Per provincie, per compartimenti e pel Regno.

PROVINCIE E COMPARTIMENTI COMPLESSO DEI CENTRI E DEGLI ALTRI COMUNI		ATTI DI MATRIMONIO					NUMERO DEI CONIUGI					
		TOTALE	SOTTOSCRITTI			Non sotto- scritti da nessuno degli sposi	CHE SOTTOSCRISSERO L'ATTO DI MATRIMONIO			CHE NON SOTTOSCRISSERO L'ATTO DI MATRIMONIO		
			dallo sposo e dalla sposa	dal solo sposo	dalla sola sposa		TOTALE	Maschi	Femm.	TOTALE	Maschi	Femm.
Pistoia	Centri	537	480	38	9	10	1 007	518	489	67	19	48
	Altri Comuni ..	1 104	984	69	32	19	2 069	1 053	1 016	139	51	88
	Totale...	1 641	1 464	107	41	29	3 076	1 571	1 505	206	70	136
Siena	Centri	260	245	8	4	3	502	253	249	18	7	11
	Altri Comuni ..	1 676	1 115	338	99	124	2 667	1 453	1 214	685	223	462
	Totale...	1 936	1 360	346	103	127	3 169	1 706	1 463	703	230	473
TOSCANA	Centri	6 224	5 818	230	101	75	11 967	6 048	5 919	481	176	305
	Altri Comuni ..	15 214	12 353	1 682	675	504	27 063	14 035	13 023	3 365	1 179	2 186
	Totale...	21 438	18 171	1 912	776	579	39 030	20 083	18 947	3 846	1 355	2 491
Ancona	Centri	802	728	46	20	8	1 522	774	748	82	28	54
	Altri Comuni ..	1 623	1 290	208	71	54	2 859	1 498	1 361	387	125	262
	Totale...	2 425	2 018	254	91	62	4 381	2 272	2 109	469	153	316
Ascoli Piceno..	Centri	261	181	45	11	24	418	226	192	104	35	69
	Altri Comuni ..	1 837	1 166	433	74	164	2 839	1 599	1 240	835	238	597
	Totale...	2 098	1 347	478	85	188	3 257	1 825	1 432	939	273	666
Macerata	Centri	152	135	10	2	5	282	145	137	22	7	15
	Altri Comuni ..	1 769	1 282	330	73	84	2 967	1 612	1 355	571	157	414
	Totale...	1 921	1 417	340	75	89	3 249	1 757	1 492	593	164	429
Pesaro e Urbino.	Centri	365	323	18	17	7	681	341	340	49	24	25
	Altri Comuni ..	1 750	1 269	244	129	108	2 911	1 513	1 398	589	237	352
	Totale...	2 115	1 592	262	146	115	3 592	1 854	1 738	638	261	377
MARCHE	Centri	1 580	1 367	119	50	44	2 903	1 486	1 417	257	94	163
	Altri Comuni ..	6 979	5 007	1 215	347	410	11 576	6 222	5 354	2 382	757	1 625
	Totale...	8 559	6 374	1 334	397	454	14 479	7 708	6 771	2 639	851	1 788
Perugia	Centri	741	629	57	28	27	1 343	686	657	139	55	84
	Altri Comuni ..	2 933	2 112	445	170	206	4 839	2 557	2 282	1 027	376	651
	Totale...	3 674	2 741	502	198	233	6 182	3 243	2 939	1 166	431	735
Terni	Centri	479	422	43	10	4	897	465	432	61	14	47
	Altri Comuni ..	841	575	169	40	57	1 359	744	615	323	97	226
	Totale...	1 320	997	212	50	61	2 256	1 209	1 047	384	111	273
UMBRIA	Centri	1 220	1 051	100	38	31	2 240	1 151	1 089	200	69	131
	Altri Comuni ..	3 774	2 687	614	210	263	6 198	3 301	2 897	1 350	473	877
	Totale...	4 994	3 738	714	248	294	8 438	4 452	3 986	1 550	542	1 008
Frosinone (a)..	Centri	—	—	—	—	—	—	—	—	—	—	—
	Altri Comuni ..	3 342	1 873	1 049	108	312	4 903	2 922	1 981	1 781	420	1 361
	Totale...	3 342	1 873	1 049	108	312	4 903	2 922	1 981	1 781	420	1 361
Rieti	Centri	228	173	40	7	8	393	213	185	63	15	48
	Altri Comuni ..	987	701	201	35	50	1 638	902	736	336	85	251
	Totale...	1 215	874	241	42	58	2 031	1 115	916	399	100	299
Roma	Centri	6 341	6 235	64	23	19	12 557	6 299	6 258	125	42	83
	Altri Comuni ..	3 209	2 403	513	107	186	5 426	2 916	2 510	992	293	699
	Totale...	9 550	8 638	577	130	205	17 983	9 215	8 768	1 117	335	782

(a) In questa provincia non vi sono Centri.

Segue TAVOLA IV. — SPOSI E SPOSE, DURANTE L'ANNO 1928, CLASSIFICATI SECONDO CHE SOTTOSCRISSERO O NO L'ATTO DI MATRIMONIO.

A) Per provincie, per compartimenti e pel Regno.

PROVINCIE E COMPARTIMENTI	ATTI DI MATRIMONIO					NUMERO DEI CONIUGI						
	TOTALE	SOTTOSCRITTI			Non sotto- scritti da nessuno degli sposi	CHE SOTTOSCRISSERO L'ATTO DI MATRIMONIO			CHE NON SOTTOSCRISSERO L'ATTO DI MATRIMONIO			
		dallo sposo e dalla sposa	dal solo sposo	dalla sola sposa		TOTALE	Maschi	Femm.	TOTALE	Maschi	Femm.	
Viterbo.....	Centri.....	185	152	23	6	4	333	175	158	37	10	27
	Altri Comuni..	1 499	1 144	218	59	78	2 565	1 362	1 203	433	137	296
	Totale...	1 684	1 296	241	65	82	2 898	1 537	1 361	470	147	323
LAZIO.....	Centri.....	6 754	6 560	127	36	31	13 283	6 687	6 596	225	67	158
	Altri Comuni..	9 037	6 121	1 981	309	626	14 522	8 102	6 430	3 542	935	2 607
	Totale...	15 791	12 681	2 108	345	657	27 815	14 789	13 026	3 767	1 002	2 785
Aquila degli Abruzzi.	Centri.....	447	378	44	13	12	813	422	391	81	25	56
	Altri Comuni..	2 092	1 747	215	56	74	3 765	1 962	1 803	419	130	289
	Totale...	2 539	2 125	259	69	86	4 578	2 384	2 194	500	155	345
Campobasso...	Centri.....	187	151	23	3	10	328	174	154	46	13	33
	Altri Comuni..	2 916	1 991	501	132	292	4 615	2 492	2 123	1 217	424	798
	Totale...	3 103	2 142	524	135	302	4 943	2 666	2 277	1 263	437	826
Chieti.....	Centri.....	365	209	97	16	43	531	306	225	199	59	140
	Altri Comuni..	2 450	1 511	519	119	301	3 660	2 030	1 630	1 240	420	820
	Totale...	2 815	1 720	616	135	344	4 191	2 336	1 855	1 439	479	960
Pescara.....	Centri.....	229	175	40	5	9	395	215	180	63	14	49
	Altri Comuni..	1 161	679	282	58	142	1 698	961	737	624	200	424
	Totale...	1 390	854	322	63	151	2 093	1 176	917	687	214	473
Teramo (a) ...	Centri.....	—	—	—	—	—	—	—	—	—	—	—
	Altri Comuni..	1 699	993	426	87	193	2 499	1 419	1 080	899	280	619
	Totale...	1 699	993	426	87	193	2 499	1 419	1 080	899	280	619
ABRUZZI E MO- LISE.	Centri.....	1 228	913	204	37	74	2 067	1 117	950	389	111	278
	Altri Comuni..	10 318	6 921	1 943	452	1 002	16 237	8 864	7 373	4 399	1 454	2 945
	Totale...	11 546	7 834	2 147	489	1 076	18 304	9 981	8 323	4 788	1 565	3 223
Avellino.....	Centri.....	172	122	27	10	13	281	149	132	63	23	40
	Altri Comuni..	3 187	1 842	827	149	369	4 660	2 669	1 991	1 714	518	1 196
	Totale...	3 359	1 964	854	159	382	4 941	2 818	2 123	1 777	541	1 236
Benevento.....	Centri.....	200	138	43	1	18	320	181	139	80	19	61
	Altri Comuni..	2 198	1 202	587	86	323	3 077	1 789	1 288	1 319	409	910
	Totale...	2 398	1 340	630	87	341	3 397	1 970	1 427	1 399	428	971
Napoli.....	Centri.....	8 431	6 247	1 056	468	660	14 018	7 303	6 715	2 844	1 128	1 716
	Altri Comuni..	5 069	2 925	1 023	362	759	7 235	3 948	3 287	2 903	1 121	1 782
	Totale...	13 500	9 172	2 079	830	1 419	21 253	11 251	10 002	5 747	2 249	3 498
Salerno.....	Centri.....	805	492	158	58	97	1 200	650	550	410	155	255
	Altri Comuni..	3 759	2 208	893	188	470	5 497	3 101	2 396	2 021	658	1 363
	Totale...	4 564	2 700	1 051	246	567	6 697	3 751	2 946	2 431	813	1 618
CAMPANIA.....	Centri.....	9 608	6 999	1 284	537	788	15 819	8 283	7 536	3 397	1 325	2 072
	Altri Comuni..	14 213	8 177	3 330	785	1 921	20 469	11 507	8 962	7 957	2 706	5 251
	Totale...	23 821	15 176	4 614	1 322	2 709	36 288	19 790	16 498	11 354	4 031	7 323
Bari delle Pu- gile.	Centri.....	5 542	3 638	776	436	692	8 488	4 414	4 074	2 596	1 128	1 468
	Altri Comuni..	1 140	766	174	88	112	1 794	940	854	486	200	286
	Totale...	6 682	4 404	950	524	804	10 282	5 354	4 928	3 082	1 328	1 754

(a) In questa provincia non vi sono Centri.

Segue TAVOLA IV. — SPOSI E SPOSE, DURANTE L'ANNO 1928, CLASSIFICATI SECONDO CHE SOTTOSCRISSERO O NO L'ATTO DI MATRIMONIO.

A) Per provincie, per compartimenti e pel Regno.

PROVINCIE E COMPARTIMENTI COMPLESSO DEI CENTRI E DEGLI ALTRI COMUNI		ATTI DI MATRIMONIO					NUMERO DEI CONIUGI					
		TOTALE	SOTTOSCRITTI			Non sotto- scritti da nessuno degli sposi	CHE SOTTOSCRISSERO L'ATTO DI MATRIMONIO			CHE NON SOTTOSCRISSERO L'ATTO DI MATRIMONIO		
			dallo sposo e dalla sposa	dal solo sposo	dalla sola sposa		TOTALE	Maschi	Femm.	TOTALE	Maschi	Femm.
Brindisi.....	Centri.....	936	516	229	57	134	1 318	745	573	554	191	363
	Altri Comuni..	541	246	165	26	104	683	411	272	399	130	269
	Totale...	1 477	762	394	83	238	2 001	1 156	845	953	321	632
Foggia.....	Centri.....	1 879	1 160	317	145	257	2 782	1 477	1 305	976	402	574
	Altri Comuni..	1 551	929	309	113	200	2 280	1 238	1 042	822	313	509
	Totale...	3 430	2 089	626	258	457	5 062	2 715	2 347	1 798	715	1 083
Lecce.....	Centri.....	472	342	68	22	40	774	410	364	170	62	108
	Altri Comuni..	2 551	1 404	657	162	328	3 627	2 061	1 566	1 475	490	985
	Totale...	3 023	1 746	725	184	368	4 401	2 471	1 930	1 645	552	1 093
Taranto.....	Centri.....	1 207	783	226	61	137	1 853	1 009	844	561	198	363
	Altri Comuni..	665	381	148	45	91	955	520	426	375	136	239
	Totale...	1 872	1 164	374	106	228	2 808	1 528	1 270	936	334	602
PUGLIE.....	Centri.....	10 036	6 439	1 616	721	1 260	15 215	8 055	7 160	4 857	1 981	2 876
	Altri Comuni..	6 448	3 726	1 453	434	835	9 339	5 179	4 160	3 557	1 269	2 288
	Totale...	16 484	10 165	3 069	1 155	2 095	24 554	13 234	11 320	8 414	3 250	5 164
Matera.....	Centri.....	153	89	32	9	23	219	121	98	87	32	55
	Altri Comuni..	1 030	606	166	94	164	1 472	772	700	588	258	330
	Totale...	1 183	695	198	103	187	1 691	893	798	675	290	385
Potenza.....	Centri.....	513	285	134	20	74	724	419	305	302	94	208
	Altri Comuni..	2 228	1 104	520	182	422	2 910	1 624	1 286	1 546	604	942
	Totale...	2 741	1 389	654	202	496	3 634	2 043	1 591	1 848	698	1 150
BASILICATA.....	Centri.....	666	374	166	29	97	943	540	403	389	126	263
	Altri Comuni..	3 258	1 710	686	276	586	4 382	2 396	1 986	2 134	862	1 272
	Totale...	3 924	2 084	852	305	683	5 325	2 936	2 389	2 523	988	1 535
Catanzaro.....	Centri.....	395	228	65	26	76	547	293	254	243	102	141
	Altri Comuni..	3 377	1 530	924	211	712	4 195	2 454	1 741	2 559	923	1 636
	Totale...	3 772	1 758	989	237	788	4 742	2 747	1 995	2 802	1 025	1 777
Cosenza.....	Centri.....	528	300	89	56	83	745	389	356	311	139	172
	Altri Comuni..	3 449	1 809	755	197	688	4 570	2 564	2 006	2 328	885	1 443
	Totale...	3 977	2 109	844	253	771	5 315	2 953	2 362	2 639	1 024	1 615
Reggio di Calabria.	Centri.....	897	529	182	45	141	1 285	711	574	509	186	323
	Altri Comuni..	2 662	1 115	762	121	664	3 113	1 877	1 236	2 211	785	1 426
	Totale...	3 559	1 644	944	166	805	4 398	2 588	1 810	2 720	971	1 749
CALABRIE.....	Centri.....	1 820	1 057	326	127	360	2 577	1 393	1 184	1 063	427	636
	Altri Comuni..	9 488	4 454	2 441	529	2 064	11 878	6 895	4 983	7 098	2 593	4 505
	Totale...	11 308	5 511	2 777	656	2 424	14 455	8 288	6 167	8 161	3 020	5 141
Agrigento.....	Centri.....	1 874	1 118	282	200	274	2 718	1 400	1 318	1 030	474	556
	Altri Comuni..	970	593	126	121	130	1 433	719	714	507	251	256
	Totale...	2 844	1 711	408	321	404	4 151	2 119	2 032	1 537	725	812
Caltanissetta..	Centri.....	1 106	631	165	137	173	1 564	796	768	648	310	338
	Altri Comuni..	553	337	83	64	69	821	420	401	285	133	152
	Totale...	1 659	968	248	201	242	2 385	1 216	1 169	933	443	490

Segue TAVOLA IV. — SPOSI E SPOSE, DURANTE L'ANNO 1928, CLASSIFICATI SECONDO CHE SOTTOSCRISSERO O NO L'ATTO DI MATRIMONIO.

A) Per provincie, per compartimenti e pel Regno.

PROVINCIE E COMPARTIMENTI	ATTI DI MATRIMONIO					NUMERO DEI CONIUGI						
	TOTALE	SOTTOSCRITTI			Non sotto- scritti da nessuno degli sposi	CHE SOTTOSCRISSERO L'ATTO DI MATRIMONIO			CHE NON SOTTOSCRISSERO L'ATTO DI MATRIMONIO			
		dallo sposo e dalla sposa	dalsolo sposo	dalla sola sposa		TOTALE	Maschi	Femm.	TOTALE	Maschi	Femm.	
Catania	Centri	3 166	2 080	370	318	398	4 848	2 450	2 398	1 484	716	768
	Altri Comuni..	1 468	938	219	114	197	2 209	1 157	1 052	727	311	416
	Totale...	4 634	3 018	589	432	595	7 057	3 607	3 450	2 211	1 027	1 184
Enna	Centri	1 203	653	154	163	233	1 623	807	816	783	396	387
	Altri Comuni..	319	207	48	26	38	488	255	233	150	64	86
	Totale...	1 522	860	262	189	271	2 111	1 062	1 049	933	460	473
Messina	Centri	1 444	1 035	195	94	120	2 359	1 230	1 129	529	214	315
	Altri Comuni..	2 574	1 635	452	183	304	3 905	2 087	1 818	1 243	487	756
	Totale...	4 018	2 670	647	277	424	6 264	3 317	2 947	1 772	701	1 071
Palermo	Centri	3 560	2 989	188	194	189	6 360	3 177	3 183	760	383	377
	Altri Comuni..	2 014	1 404	219	197	194	3 224	1 623	1 601	804	391	413
	Totale...	5 574	4 393	407	391	383	9 584	4 800	4 784	1 564	774	790
Ragusa	Centri	1 394	773	207	106	308	1 859	980	879	929	414	515
	Altri Comuni..	278	188	32	31	27	439	220	219	117	58	59
	Totale...	1 672	961	239	137	335	2 298	1 200	1 098	1 046	472	574
Siracusa	Centri	1 665	1 124	184	160	197	2 592	1 308	1 284	738	357	381
	Altri Comuni..	241	169	26	16	30	380	195	185	102	46	56
	Totale...	1 906	1 293	210	176	227	2 972	1 503	1 469	840	403	437
Trapani	Centri	1 939	1 372	172	177	218	3 093	1 544	1 549	785	395	390
	Altri Comuni..	741	564	64	62	51	1 254	628	626	228	113	115
	Totale...	2 680	1 936	236	239	269	4 347	2 172	2 175	1 013	508	505
SICILIA	Centri	17 351	11 775	1 917	1 549	2 110	27 016	13 692	13 324	7 686	3 659	4 027
	Altri Comuni..	9 158	6 035	1 269	814	1 040	14 153	7 304	6 849	4 163	1 854	2 309
	Totale...	26 509	17 810	3 186	2 363	3 150	41 169	20 996	20 173	11 849	5 513	6 336
Cagliari	Centri	690	457	93	52	88	1 059	550	509	321	140	181
	Altri Comuni..	2 431	1 039	665	199	528	2 942	1 704	1 238	1 920	727	1 193
	Totale...	3 121	1 496	758	251	616	4 001	2 254	1 747	2 241	867	1 374
Nuoro (a)	Centri	—	—	—	—	—	—	—	—	—	—	—
	Altri Comuni..	1 250	751	225	121	153	1 848	976	872	652	274	378
	Totale...	1 250	751	225	121	153	1 848	976	872	652	274	378
Sassari	Centri	267	278	44	19	26	619	322	297	115	45	70
	Altri Comuni..	1 392	876	266	101	149	2 119	1 142	977	665	250	415
	Totale...	1 759	1 154	310	120	175	2 738	1 464	1 274	780	295	485
SARDEGNA	Centri	1 057	735	137	71	114	1 678	872	806	436	185	251
	Altri Comuni..	5 073	2 666	1 156	421	830	6 909	3 822	3 087	3 237	1 251	1 986
	Totale...	6 130	3 401	1 293	492	944	8 587	4 694	3 893	3 673	1 436	2 237
REGNO	Centri	96 052	50 381	6 926	3 628	5 117	171 316	87 307	84 009	20 788	8 745	12 043
	Altri Comuni..	189 196	150 270	20 758	7 057	11 111	328 355	171 028	157 327	50 037	18 168	31 869
	Totale...	285 248	230 651	27 684	10 685	16 228	499 671	258 335	241 336	70 825	26 913	43 912

(a) In questa provincia non vi sono Centri.

segue TAVOLA IV. — SPOSI E SPOSE, DURANTE L'ANNO 1928, CLASSIFICATI SECONDO CHE SOTTOSCRISSERO O NO L'ATTO DI MATRIMONIO.

B) Nei 92 Comuni capiluoghi di provincia.

COMUNI CAPILUOGHI DI PROVINCIA (ordinati per compartimenti) (a)	SOTTOSCRISSERO l'atto di matrimonio			NON SOTTOSCRISSERO l'atto di matrimonio		
	Sposi	Spose	in totale	Sposi	Spose	in totale
* Alessandria	484	487	971	3	—	3
Aosta.....	126	126	252	—	—	—
* Cuneo.....	177	177	354	1	1	2
* Novara.....	392	393	785	2	1	3
* Torino.....	3 627	3 620	7 247	18	25	43
* Vercelli.....	244	239	483	2	7	9
* Genova.....	3 558	3 553	7 111	23	28	51
* Imperia.....	158	157	315	1	2	3
* Savona.....	402	401	803	1	2	3
* Spezia.....	532	518	1 050	4	18	22
* Bergamo.....	451	447	898	2	6	8
* Brescia.....	680	679	1 359	4	5	9
* Como.....	323	324	647	1	—	1
* Cremona.....	368	366	734	2	4	6
* Mantova.....	258	255	513	1	4	5
* Milano.....	6 551	6 536	13 087	18	33	51
* Pavia.....	294	295	589	1	—	1
Sondrio.....	54	54	108	—	—	—
* Varese.....	274	273	547	—	1	1
* Bolzano.....	233	233	466	—	—	—
* Trento.....	281	280	561	—	1	1
* Belluno.....	155	154	309	2	3	5
* Padova.....	796	788	1 584	14	22	36
* Rovigo.....	239	220	459	8	27	35
* Treviso.....	281	275	556	4	10	14
* Udine.....	277	276	553	1	2	3
* Venezia.....	1 400	1 368	2 768	62	94	156
* Verona.....	858	860	1 718	4	2	6
* Vicenza.....	384	382	766	2	4	6
* Fiume.....	232	228	460	—	4	4
* Gorizia.....	235	235	470	2	2	4
* Pola.....	359	350	709	11	20	31
* Trieste.....	1 770	1 755	3 525	19	34	53
* Zara.....	86	72	158	6	20	26
* Bologna.....	1 482	1 479	2 961	2	5	7
* Ferrara.....	805	780	1 585	34	59	93
* Forlì.....	373	358	731	23	38	61
* Modena.....	566	557	1 123	13	22	35
* Parma.....	337	335	672	—	2	2
* Piacenza.....	318	318	636	—	—	—
* Ravenna.....	503	488	991	30	45	75
* Reggio nell'Emilia.....	572	573	1 145	7	6	13
* Arezzo.....	352	340	692	21	33	54
* Firenze.....	1 728	1 722	3 450	19	25	44
Grosseto.....	144	131	275	7	20	27
* Livorno.....	683	675	1 358	17	25	42
* Lucca.....	540	540	1 080	1	1	2
* Massa.....	271	223	494	30	78	108

(a) I Comuni contrassegnati con asterisco avevano un centro di popolazione superiore a 10 000 abitanti censiti al 1° di cembre 1921, tenuto conto, però, delle variazioni territoriali a tutto il 31 dicembre 1928.

Segue TAVOLA IV. — SPOSI E SPOSE, DURANTE L'ANNO 1928, CLASSIFICATI SECONDO CHE SOTTOSCRISSERO O NO L'ATTO DI MATRIMONIO.

B) Nei 92 Comuni capiluoghi di provincia.

COMUNI CAPILUOGHI DI PROVINCIA (ordinati per compartimenti) (a)	SOTTOSCRISSERO l'atto di matrimonio			NON SOTTOSCRISSERO l'atto di matrimonio		
	Sposi	Spose	in totale	Sposi	Spose	in totale
* Pisa.....	476	470	946	8	14	22
* Pistoia	518	489	1 007	19	48	67
* Siena.....	253	249	502	7	11	18
* Ancona	444	430	874	14	28	42
* Ascoli Piceno	226	192	418	35	69	104
* Macerata.....	145	137	282	7	15	22
* Pesaro.....	152	154	306	6	4	10
* Perugia	467	450	917	37	54	91
* Terni	465	432	897	14	47	61
Frosinone.....	87	57	144	18	48	66
* Rieti	213	180	393	15	48	63
* Roma	5 671	5 656	11 327	11	26	37
* Viterbo.....	175	158	333	10	27	37
* Aquila	294	268	562	10	36	46
* Campobasso	174	154	328	13	33	46
* Chieti	155	115	270	27	67	94
* Pescara.....	215	180	395	14	49	63
Teramo	171	146	317	26	51	77
* Avellino.....	149	132	281	23	40	63
* Benevento.....	181	139	320	19	61	80
* Napoli.....	4 719	4 421	9 140	496	794	1 290
* Salerno.....	317	276	593	40	81	121
* Bari	988	960	1 948	106	134	240
* Brindisi	188	177	365	60	71	131
* Foggia	278	250	528	62	90	152
* Lecce.....	220	205	425	20	35	55
* Taranto	532	492	1 024	67	107	174
* Matera	121	98	219	32	55	87
* Potenza	132	106	238	15	41	56
* Catanzaro	193	168	361	37	62	99
* Cosenza	191	169	360	27	49	76
* Reggio di Calabria.....	539	468	1 007	108	179	287
* Agrigento	166	165	331	42	43	85
* Caltanissetta.....	225	206	431	46	65	111
* Catania	1 186	1 174	2 360	240	252	492
* Enna.....	155	156	311	31	30	61
* Messina	949	898	1 847	150	201	351
* Palermo	2 236	2 228	4 464	143	151	294
* Ragusa.....	241	203	444	83	121	204
* Siracusa.....	297	308	605	45	34	79
* Trapani	369	359	728	80	90	170
* Cagliari	464	443	907	99	120	219
Nuoro.....	42	45	87	12	9	21
* Sassari.....	242	220	462	29	51	80
TOTALE { degli 86 Centri capiluoghi di Provincia	60 210	58 719	118 929	2 783	4 254	7 017
{ dei 92 Comuni capiluoghi di Provincia	60 834	59 278	120 112	2 826	4 382	7 208

(a) Veggasi la nota a pag. precedente.

TAVOLA V.

Sposi e spose, durante l'anno 1928, classificati per gruppi di età e stato civile, per provincie, per compartimenti e pel Regno, con distinzione fra Centri e altri Comuni.

(Cifre assolute)

A) Sposi

B) Spose

TAVOLA V. — SPOSI E SPOSE, DURANTE L'ANNO 1928, CLASSIFICATI PER GRUPPI DI ETÀ

PROVINCIE E COMPARTIMENTI — COMPLESSO DEI CENTRI E DEGLI ALTRI COMUNI	GRUPPI DI ETÀ																	
	Sotto i 18 anni compiuti			18-20			21-24			25-29			30-34			35-39		
	Celibi	Vedovi	Divorziati	Celibi	Vedovi	Divorziati	Celibi	Vedovi	Divorziati	Celibi	Vedovi	Divorziati	Celibi	Vedovi	Divorziati	Celibi	Vedovi	Divorziati
Alessandria ..				11		308			491	3		209	10		99		8	
				56		1 222	12		1 966	19		701	40		275		42	
				67		1 530	2		2 457	22		910	50		374		50	
Aosta (a).....																		
	1			48		550	1		620	10		247	24	1	107		15	
	1			48		550	1		620	10		247	24	1	107		15	
Cuneo				2		100			167	1		74	5		28		6	
				53		992			1 546	13		640	34		306		55	
				55		1 093			1 713	14		714	39		334		61	
Novara				5		104			189	1		50	4		16		6	
				24		731	2		1 154	9		335	30		121		25	
				39		835	2		1 343	10		385	34		140		31	
Torino				47		873	1		1 383	21		633	28	1	308		40	
				78		1 101	1		1 509	29		537	44		221		31	
				125		1 974	2		2 892	51		1 170	72	1	529		71	
Vercelli				11		133			141			50	3		19		1	
				24		686	1		861	12		317	26		127		24	
				35		819	1		1 002	12		367	29		146		25	
PIEMONTE ...				78		1 518	1		2 371	27		1 016	50	1	470		61	
	1			293		5 283	7		7 656	92		2 777	198	1	1 160		192	
	1			369		6 801	8		10 027	119		3 793	248	2	1 630		253	
Genova				28	1	670			1 438	15		692	29	1	302		48	
				10		252	1		501	2		272	11		149		17	
	1			38	1	922	1		1 939	17		964	40	1	451		65	
Imperia				6		90			98	1		42	3		28		2	
				17		177			203	3		103	9		44		3	
	1			23		267			301	4		145	12		72		5	
Savona				2		72			160	2		74	3		43		10	
				6		220			414	2		174	3		72		8	
				8		292			574	4		248	6		115		18	
Spezia				9		104			250	2		75	4		31		7	
				16		274	1		307	4		100	10		44		10	
				25		378	1		557	6		175	14		75		17	
LIGURIA				45	1	936			1 946	20		883	39	1	404		67	
				49		923	2		1 425	11		649	33		309		38	
	2			94	1	1 859	2		3 371	31		1 532	72	1	713		105	
Bergamo				9		130			245	2		73	8		28		10	
				16		1 189	2		1 404	33		239	64		80		59	
				25		1 319	2		1 649	35		262	72		108		69	
Brescia				11		150	1		267	7		116	12		51		9	
				56		1 386	1		1 579	25		493	49		167		59	
				67		1 536	2		1 846	32		609	61		218		68	

(a) In questa provincia non vi sono Centri.

DI ETÀ E STATO CIVILE, PER PROVINCE, PER COMPARTIMENTI E PEL REGNO.

SPOSI.

DEGLI SPOSI

DEGLI SPOSI																		TOTALE degli sposi									
40-44			45-49			50-54			55-59			60-64			65-69			70 e più			Età ignota			Totale	Totale	Totale	
Cellibi	Vedovi	Divorziati	Cellibi	Vedovi	Divorziati	Cellibi	Vedovi	Divorziati	Cellibi	Vedovi	Divorziati	Cellibi	Vedovi	Divorziati	Cellibi	Vedovi	Divorziati	Cellibi	Vedovi	Divorziati	Cellibi	Vedovi	Divorziati	Cellibi	Vedovi	Divorziati	
39	16	-	8	8	-	5	7	-	2	7	-	1	5	-	-	4	-	-	-	-	1	-	-	1	174	68	-
117	40	-	40	32	-	14	13	-	8	17	-	2	12	-	1	10	-	1	7	-	3	-	-	4	406	234	-
156	56	-	48	40	-	19	20	-	10	24	-	3	17	-	1	14	-	1	7	-	4	-	-	5	580	302	-
48	13	-	28	7	-	12	13	-	4	5	-	-	11	-	-	6	-	-	2	-	5	-	-	1	672	107	1
48	13	-	28	7	-	12	13	-	4	5	-	-	11	-	2	6	-	-	2	-	5	-	-	1	672	107	1
17	3	-	1	3	-	3	5	-	2	1	-	-	-	-	-	2	-	-	-	-	-	-	-	304	26	-	
120	40	-	40	43	-	21	27	-	9	31	-	5	23	-	2	13	-	1	4	-	1	-	-	3	737	283	-
137	43	-	41	46	-	24	32	-	11	32	-	5	23	-	2	15	-	1	4	-	1	-	-	4	131	309	-
2	6	-	3	2	-	-	3	-	1	-	-	-	1	-	-	-	-	1	-	-	-	-	-	371	23	-	
37	31	1	15	10	-	11	8	-	4	10	-	3	5	-	1	1	-	-	2	-	2	1	-	2	451	134	1
39	37	1	18	12	-	11	11	-	5	10	-	3	6	-	1	1	-	1	2	-	2	1	-	2	822	157	1
137	45	1	62	30	-	39	19	1	19	36	-	14	10	-	2	12	-	1	7	-	-	-	-	3	518	250	3
91	29	-	40	27	-	20	20	-	10	12	-	3	11	-	3	6	-	-	5	-	-	-	-	3	613	215	-
228	74	1	102	57	-	59	39	1	29	48	-	17	21	-	5	18	-	1	12	-	-	-	-	7	131	465	3
8	2	-	2	3	-	-	1	-	-	2	-	1	1	-	-	1	-	-	-	-	-	-	-	365	14	-	
46	17	-	15	16	-	4	11	-	3	9	-	5	8	-	-	3	-	-	5	-	-	-	-	2	088	132	-
54	19	-	17	19	-	4	12	-	3	11	-	6	9	-	-	4	-	-	5	-	-	-	-	2	453	146	-
203	72	1	76	46	-	47	35	1	24	46	-	16	17	-	2	19	-	2	7	-	1	-	-	5	822	381	3
459	170	1	178	135	-	82	92	-	38	84	-	18	70	-	9	39	-	2	25	-	11	1	-	17	967	1 105	2
662	242	2	254	181	-	129	127	1	62	130	-	34	87	-	11	58	-	4	32	-	12	1	-	23	789	1 486	5
151	41	1	58	41	-	29	34	-	21	26	-	14	10	-	4	10	-	1	9	-	-	-	-	3	409	264	2
57	17	-	23	12	-	15	13	-	8	7	-	2	3	-	-	3	-	1	2	-	1	-	-	1	291	88	-
208	58	1	31	53	-	44	47	-	29	33	-	16	13	-	4	13	-	2	11	-	1	-	-	4	700	352	2
14	2	-	4	3	-	1	5	-	1	4	-	-	5	-	1	1	-	-	-	-	-	-	-	286	20	-	
12	6	-	8	4	-	6	-	-	5	1	-	-	3	-	-	4	-	-	1	-	-	-	-	575	34	-	
26	8	-	12	7	-	7	5	-	6	5	-	-	8	-	1	5	-	-	1	-	-	-	-	861	60	-	
9	6	-	4	6	-	2	3	-	1	1	1	-	-	-	-	-	-	-	2	-	1	-	-	369	33	1	
52	7	-	13	7	-	9	7	-	1	3	-	3	2	-	-	2	-	-	-	-	5	-	-	949	41	-	
41	13	-	17	13	-	11	10	-	2	4	1	4	2	-	-	2	-	-	2	-	6	-	-	1	318	74	1
13	5	-	3	8	-	10	1	-	1	8	-	1	3	-	-	1	-	-	-	-	-	-	-	497	39	-	
14	7	-	9	6	-	7	7	1	4	5	-	2	4	-	-	4	-	-	2	-	-	-	-	777	60	1	
27	12	-	12	14	-	17	8	1	5	13	-	3	7	-	-	5	-	-	2	-	-	-	-	1	274	99	1
187	54	1	69	58	-	42	43	-	24	39	1	16	18	-	5	12	-	1	11	-	1	-	-	4	561	362	3
115	37	-	53	29	-	37	27	1	18	16	-	7	12	-	-	13	-	1	5	-	6	-	-	3	592	223	1
302	91	1	122	57	-	79	70	1	42	55	1	23	30	-	5	25	-	2	16	-	7	-	-	8	153	585	4
18	13	-	5	9	-	2	5	-	-	3	-	1	2	-	1	-	-	-	1	-	-	-	-	512	52	-	
39	48	-	20	30	-	6	14	-	3	10	-	1	4	-	-	7	-	-	2	-	-	-	-	3	047	273	1
57	60	-	25	39	-	8	19	-	3	13	-	2	6	-	1	7	-	-	3	-	-	-	-	3	559	325	1
15	6	-	12	7	-	3	8	-	1	5	-	-	-	-	1	2	-	-	-	-	-	-	-	627	57	-	
74	47	-	28	24	-	13	20	-	8	9	-	3	8	-	-	5	-	-	3	-	-	-	-	3	807	250	-
39	53	-	40	31	-	16	28	-	9	14	-	3	8	-	1	7	-	-	3	-	-	-	-	4	434	307	-

Segue TAVOLA V. — SPOSI E SPOSE, DURANTE L'ANNO 1928, CLASSIFICATI PER GRUPPI DI ETÀ

PROVINCIE E COMPARTIMENTI — COMPLESSO DEI CENTRI E DEGLI ALTRI COMUNI		GRUPPI DI ETÀ																	
		Setto i 18 anni compiuti			18-20			21-24			25-29			30-34			35-39		
		Cellibi	Vedovi	Divorziati	Cellibi	Vedovi	Divorziati	Cellibi	Vedovi	Divorziati	Cellibi	Vedovi	Divorziati	Cellibi	Vedovi	Divorziati	Cellibi	Vedovi	Divorziati
Como.....	Complesso dei Centri	—	—	—	1	—	—	75	—	—	262	2	—	96	12	—	34	8	—
	» degli altri Comuni.	—	—	—	18	—	—	534	1	—	1 579	16	—	482	32	—	115	46	—
	Totale.....	—	—	—	19	—	—	609	1	—	1 841	18	—	578	44	—	149	54	—
Cremona.....	Complesso dei Centri	—	—	—	8	—	—	121	—	—	234	2	—	74	9	—	34	7	—
	» degli altri Comuni.	—	—	—	14	—	—	589	—	—	943	24	—	257	25	—	74	21	—
	Totale.....	—	—	—	22	—	—	710	—	—	1 177	26	—	331	34	—	108	28	—
Mantova.....	Complesso dei Centri.....	—	—	—	5	—	—	55	—	—	95	1	—	47	3	—	17	—	—
	» degli altri Comuni.	—	—	—	74	—	—	882	—	—	1 106	7	—	355	22	—	154	28	—
	Totale.....	—	—	—	79	—	—	937	—	—	1 201	8	—	402	25	—	171	28	—
Milano.....	Complesso dei Centri	2	—	—	45	—	—	1 407	1	—	3 363	52	2	1 389	86	—	544	89	3
	» degli altri Comuni.	—	—	—	20	—	—	1 491	2	—	3 623	33	—	660	74	—	139	71	—
	Totale.....	2	—	—	65	—	—	2 898	3	—	6 986	85	2	2 049	160	—	683	160	3
Pavia.....	Complesso dei Centri.....	—	—	—	8	—	—	112	1	—	289	3	—	113	4	—	48	6	—
	» degli altri Comuni.	—	—	—	18	—	—	572	2	—	1 436	12	—	495	25	—	161	22	—
	Totale.....	—	—	—	26	—	—	684	3	—	1 725	15	—	608	29	—	209	28	—
Sondrio (a) ...	Complesso dei Centri	—	—	—	—	—	—	—	—	—	—	—	—	—	—	—	—	—	—
	» degli altri Comuni.	1	—	—	30	—	—	302	—	—	367	7	—	127	14	—	63	13	—
	Totale.....	1	—	—	30	—	—	302	—	—	367	7	—	127	14	—	63	13	—
Varese.....	Complesso dei Centri	—	—	—	5	—	—	201	—	—	343	2	—	97	5	—	24	8	—
	» degli altri Comuni.	—	—	—	12	—	—	398	—	—	1 168	16	—	283	25	—	88	19	—
	Totale.....	—	—	—	17	—	—	599	—	—	1 511	18	—	380	30	—	112	27	—
LOMBARDIA ..	Complesso dei Centri.....	2	—	—	92	—	—	2 251	3	—	5 098	71	2	2 005	139	—	780	187	3
	» degli altri Comuni....	1	—	—	258	—	—	7 343	8	—	13 205	173	—	3 441	330	—	1 041	338	1
	Totale.....	3	—	—	350	—	—	9 594	11	—	18 303	244	2	5 446	469	—	1 821	475	4
Bolzano.....	Complesso dei Centri	—	—	—	—	—	—	55	—	—	146	2	—	88	6	—	33	6	—
	» degli altri Comuni.	—	—	—	1	—	—	115	—	—	327	1	—	229	7	—	104	14	1
	Totale.....	—	—	—	1	—	—	170	—	—	473	3	—	317	13	—	137	20	1
Trento.....	Complesso dei Centri	—	—	—	1	—	—	52	2	—	152	1	—	71	6	—	43	3	—
	» degli altri Comuni.	—	—	—	5	—	—	258	—	—	817	5	—	475	31	—	174	20	—
	Totale.....	—	—	—	6	—	—	310	2	—	969	6	—	546	37	—	217	23	—
VENEZIA TRI- DENTINA.....	Complesso dei Centri.....	—	—	—	1	—	—	107	2	—	298	3	—	159	12	—	76	9	—
	» degli altri Comuni....	—	—	—	6	—	—	373	—	—	1 144	6	—	704	38	—	278	34	1
	Totale.....	—	—	—	7	—	—	480	2	—	1 442	9	—	863	50	—	354	43	1
Belluno.....	Complesso dei Centri.....	—	—	—	3	—	—	43	—	—	63	1	—	28	3	—	5	3	—
	» degli altri Comuni.	—	—	—	20	—	—	349	—	—	659	9	—	186	20	—	66	22	—
	Totale.....	—	—	—	23	—	—	392	—	—	722	10	—	214	23	—	71	25	—
Padova.....	Complesso dei Centri.....	—	—	—	6	—	—	185	—	—	323	3	—	139	4	—	64	19	—
	» degli altri Comuni.	—	—	—	75	—	—	997	2	—	1 615	29	—	408	37	—	163	32	—
	Totale.....	—	—	—	81	—	—	1 182	2	—	1 938	32	—	547	41	—	227	51	—
Rovigo.....	Complesso dei Centri.....	—	—	—	22	—	—	191	—	—	198	6	—	61	6	—	26	5	—
	» degli altri Comuni.	—	—	—	68	—	—	785	2	—	751	18	—	225	29	—	61	16	—
	Totale.....	—	—	—	90	—	—	976	2	—	949	24	—	286	35	—	87	21	—

(a) In questa provincia non vi sono Centri.

DI ETÀ E STATO CIVILE, PER PROVINCE, PER COMPARTIMENTI E PEL REGNO.

SPOSI.

SPOSI																					TOTALE degli sposi							
40-44			45-49			50-54			55-59			60-64			65-69			70 e più			Età ignota			Cellibi	Vedovi	Divorziati		
Cellibi	Vedovi	Divorziati	Cellibi	Vedovi	Divorziati	Cellibi	Vedovi	Divorziati	Cellibi	Vedovi	Divorziati	Cellibi	Vedovi	Divorziati	Cellibi	Vedovi	Divorziati	Cellibi	Vedovi	Divorziati	Cellibi	Vedovi	Divorziati					
11	6		10	8		4	4		4		1			1											498	46		
47	39		24	25		7	18		3	15		2		1	1	1									2 811	196		
58	45		34	33		11	22		3	19		3		1	2	1	1								3 304	242		
13	4		4	6			7		1	4		1	1		2										490	42		
28	23		4	12		8	7			3		1	1		1										1 917	117		
41	27		8	18		8	14		1	7		1	2		3										2 407	159		
9	2		9	2		3	6		1	2		1			1										242	17		
54	13		19	15		11	9		8	7		4	4		2	4									2 669	109		
63	15		28	17		14	15		9	9		5	4		2	5									2 911	126		
224	95	2	111	71	1	56	60		29	40		8	25		3	18	2	9		5	1			7 188	547	8		
47	46	1	16	31		5	13		2	12			5			4				3				6 006	291	1		
271	141	3	127	102	1	61	73		31	52		8	30		3	22	2	9		8	1			13 194	838	9		
21	6		3	5		4	4		2	5							1	3		1				602	37			
45	20		22	12		3	12			5		1	5			4	2	3						2 755	122			
66	26		25	17		7	16		2	10		1	5			4	3	6		1				3 357	159			
27	12		13	15		5	12		7	6			2		2	2			2					944	85			
27	12		13	15		5	12		7	6			2		2	2			2					944	85			
12	8		8			3	1						3			4								683	41			
27	23		10	11		4	11			6		1	3			1		1						1 991	116			
39	31		10	19		4	14		1	6		1	6			5		1						2 674	157			
323	139	2	154	116	1	72	97		35	63		11	32		5	28	3	13		6	1			10 837	839	8		
388	271	1	156	175		62	116		31	73		10	34		5	29	8	12		3				25 947	1 559	2		
711	410	3	310	291	1	134	213		66	136		21	66		10	57	6	25		9	1			36 784	2 393	10		
19	3		6	4		2	6			8			3			1	1							350	39			
49	16		27	18		11	11		1	5		4	3			1		1						868	77	1		
68	19		33	22		13	17		1	13		4	6			2	1	1						1 218	116	1		
17	4		7	4		1	3		1	1			3			1								345	28			
82	28		25	16		12	21		7	20		2	9		2	7		2						1 859	159			
99	32		32	20		13	24		8	21		2	12		2	8		2						2 204	187			
36	7		13	8		3	9		1	9			6			2	1							695	67			
131	44		52	34		23	32		8	25		6	12		2	8		3						2 727	236	1		
167	51		65	42		26	41		9	34		6	18		2	10	1	3						3 422	303	1		
2	1		1			1	1						1					1						146	11			
23	18		12	11		7	14			4			5			4	2	2		1	1			1 325	110			
25	19		13	11		8	15			4			6			4	2	3		1	1			1 471	121			
20	8		12	6		3	7		1	4		1	3			2								754	56			
58	36		25	18		12	20		4	9		3	4			2	1	2						3 361	191			
78	44		37	24		15	27		5	13		4	7			4	1	2						4 115	247			
4	6		3	1		4	2		4	3		1	1											514	30			
26	18		10	13		4	10		11	6	1	4	5			2		1						1 945	120	1		
30	24		13	14		8	12		15	9	1	5	6			2								2 459	150	1		

Segue TAVOLA V. — SPOSI E SPOSE, DURANTE L'ANNO 1928, CLASSIFICATI PER GRUPPI DI ETÀ

PROVINCIE E COMPARTIMENTI — COMPLESSO DEI CENTRI E DEGLI ALTRI COMUNI		GRUPPI DI ETÀ																	
		Sotto i 18 anni compiuti			18-20			21-24			25-29			30-34			35-39		
		Cellibi	Vedovi	Divorziati	Cellibi	Vedovi	Divorziati	Cellibi	Vedovi	Divorziati	Cellibi	Vedovi	Divorziati	Cellibi	Vedovi	Divorziati	Cellibi	Vedovi	Divorziati
Treviso	Complesso dei Centri.....	—	—	—	5	—	—	50	—	—	118	1	—	52	3	—	26	5	
	» degli altri Comuni.	—	—	—	37	—	—	811	—	1	1 615	10	—	439	28	—	137	34	
	Totale.....	—	—	—	42	—	—	861	—	1	1 733	11	—	491	31	—	163	39	
Udine	Complesso dei Centri	—	—	—	9	—	—	90	—	—	159	2	—	67	6	—	21	9	
	» degli altri Comuni.	1	—	—	68	—	—	1 035	1	—	2 059	16	—	593	33	—	197	67	
	Totale.....	1	—	—	77	—	—	1 125	1	—	2 218	18	—	660	39	—	218	76	
Venezia.....	Complesso dei Centri.....	1	—	—	38	—	—	447	3	—	661	10	—	264	18	—	106	18	
	» degli altri Comuni.	1	—	—	66	—	—	818	—	—	902	10	—	218	11	—	92	22	
	Totale.....	2	—	—	104	—	—	1 265	3	—	1 563	20	—	482	29	—	198	40	
Verona	Complesso dei Centri.....	—	—	—	7	—	—	146	—	—	386	5	—	153	9	—	58	15	
	» degli altri Comuni.	—	—	—	45	—	—	680	1	—	1 260	11	—	439	29	1	151	35	
	Totale.....	—	—	—	52	—	—	826	1	—	1 646	16	—	592	38	1	209	50	
Vicenza.....	Complesso dei Centri	1	—	—	9	—	—	160	1	—	262	1	—	94	8	—	25	13	
	» degli altri Comuni.	—	—	—	48	—	—	789	2	—	1 365	10	—	386	31	—	154	34	
	Totale.....	1	—	—	57	—	—	949	3	—	1 627	11	—	480	39	—	179	47	
VENETO	Complesso dei Centri.....	2	—	—	99	—	—	1 312	4	—	2 170	29	—	858	57	—	331	87	
	» degli altri Comuni.....	2	—	—	427	—	—	6 264	8	1	10 226	113	—	2 894	218	1	1 021	262	
	Totale.....	4	—	—	526	—	—	7 576	12	1	12 396	142	—	3 752	275	1	1 352	349	
Fiume.....	Complesso dei Centri	—	—	—	3	—	—	50	—	—	96	4	—	38	3	1	10	1	
	» degli altri Comuni.	—	—	—	6	—	—	75	1	—	123	3	—	54	3	—	16	4	
	Totale.....	—	—	—	9	—	—	125	1	—	224	7	—	92	6	1	26	5	
Gorizia	Complesso dei Centri	—	—	—	2	—	—	40	—	—	99	4	—	47	3	—	19	1	
	» degli altri Comuni.	—	—	—	8	—	—	154	—	—	418	4	—	193	7	—	70	18	
	Totale.....	—	—	—	10	—	—	194	—	—	517	8	—	240	10	—	89	19	
Pola.....	Complesso dei Centri	—	—	—	10	—	—	133	—	—	118	3	—	51	4	—	18	3	
	» degli altri Comuni.	1	—	—	92	—	—	670	5	—	555	9	—	178	16	—	52	20	
	Totale.....	1	—	—	102	—	—	803	5	—	673	12	—	229	20	—	70	23	
Trieste	Complesso dei Centri	—	—	—	16	—	—	373	1	—	710	9	—	307	13	—	135	22	
	» degli altri Comuni.	—	—	—	3	—	—	165	—	—	235	2	—	82	5	—	28	6	
	Totale.....	—	—	—	19	—	—	538	1	—	945	11	—	389	18	—	163	28	
Zara.....	Complesso dei Centri	—	—	—	3	—	—	24	—	—	37	1	—	13	—	—	4	1	
	» degli altri Comuni.	—	—	—	—	—	—	4	—	—	—	—	—	1	—	—	1	—	
	Totale.....	—	—	—	3	—	—	28	—	—	37	1	—	14	—	—	5	1	
VENEZIA GIU- LIA E ZARA.	Complesso dei Centri.....	—	—	—	34	—	—	620	1	—	1 060	21	—	456	23	1	186	28	
	» degli altri Comuni....	1	—	—	109	—	—	1 068	6	—	1 336	18	—	508	31	—	167	48	
	Totale.....	1	—	—	143	—	—	1 688	7	—	2 396	39	—	964	54	1	353	76	
Bologna.....	Complesso dei Centri	—	—	—	29	—	—	353	—	—	676	6	—	331	18	—	141	16	
	» degli altri Comuni.	1	—	—	121	—	—	1 254	2	—	1 230	21	—	320	24	—	143	33	
	Totale.....	1	—	—	150	—	—	1 607	2	—	1 906	27	—	651	42	—	284	49	
Ferrara	Complesso dei Centri	—	—	—	18	—	—	234	—	—	319	3	—	135	2	—	52	5	
	» degli altri Comuni.	—	—	—	99	—	—	710	—	—	915	8	—	366	15	—	106	5	
	Totale.....	—	—	—	117	—	—	944	—	—	1 234	11	—	501	17	—	158	10	

DI ETÀ E STATO CIVILE, PER PROVINCE, PER COMPARTIMENTI E PEL REGNO.

SPOSI.

DEGLI SPOSI																		TOTALE degli sposi									
40-44			45-49			50-54			55-59			60-64			65-69			70 e più			Età ignota			Totale	Celbi	Vedovi	Divorziati
Celbi	Vedovi	Divorziati	Celbi	Vedovi	Divorziati	Celbi	Vedovi	Divorziati	Celbi	Vedovi	Divorziati	Celbi	Vedovi	Divorziati	Celbi	Vedovi	Divorziati	Celbi	Vedovi	Divorziati	Celbi	Vedovi	Divorziati				
9	2	-	3	3	-	-	-	-	1	3	-	-	2	-	1	1	-	-	-	-	-	-	-	265	20	-	
46	28	-	12	17	-	14	18	-	5	4	4	4	-	3	-	-	1	-	1	-	-	-	3 116	148	1		
55	30	-	15	20	-	14	18	-	7	8	4	6	-	7	-	-	7	-	7	-	-	-	3 387	168	1		
5	5	-	4	3	-	3	3	3	3	3	1	2	-	2	-	-	1	-	-	-	-	-	359	36	-		
69	41	-	17	35	-	15	25	6	21	4	3	3	3	7	-	-	1	-	1	-	-	-	4 068	250	-		
74	46	-	21	38	-	15	28	9	24	5	5	3	3	9	-	-	2	-	1	-	-	-	4 427	286	-		
44	15	-	18	13	-	9	17	5	7	5	5	2	3	3	1	2	-	-	-	-	-	-	1 601	111	1		
26	15	-	11	15	-	1	6	4	1	3	2	-	-	-	-	-	1	-	11	-	-	-	2 153	83	-		
70	30	-	29	28	-	10	23	9	8	8	7	2	3	3	1	3	-	11	-	-	-	-	3 754	194	1		
23	6	-	7	8	-	5	9	5	4	5	4	-	3	1	-	-	1	-	1	1	-	-	797	64	1		
63	27	-	26	26	-	11	17	3	12	2	8	-	3	-	-	-	-	-	1	-	-	-	2 681	169	1		
86	33	-	33	34	-	16	26	8	16	7	12	-	6	1	-	-	2	-	1	-	-	-	3 478	233	2		
15	6	-	7	2	-	1	2	-	3	-	1	-	-	1	-	-	-	-	-	-	-	-	574	38	-		
55	34	-	27	23	-	14	20	7	13	5	13	-	5	1	4	-	-	-	-	-	-	-	2 851	189	-		
70	40	-	34	25	-	15	22	7	16	5	14	-	6	1	4	-	-	-	-	-	-	-	3 425	227	-		
122	49	-	55	36	-	23	41	19	27	13	19	3	12	2	4	-	1	1	-	-	-	-	5 010	366	2		
366	217	-	140	158	-	78	130	35	71	1	25	44	3	26	4	12	-	15	1	-	-	-	21 500	1 260	3		
488	266	-	195	194	-	101	171	54	98	1	38	63	6	38	6	16	-	16	2	-	-	-	26 510	1 626	5		
7	3	-	2	3	-	2	2	2	1	-	2	-	1	-	-	-	-	-	-	-	-	-	211	19	2		
8	2	-	1	3	-	2	1	1	1	-	-	-	-	-	-	-	-	-	-	-	-	-	291	18	-		
15	5	-	3	6	-	4	3	3	2	-	2	-	1	-	-	-	-	-	-	-	-	-	502	37	2		
7	14	-	1	1	-	2	3	-	2	-	-	-	-	3	-	-	-	-	-	-	-	-	216	21	-		
26	2	-	7	7	-	2	9	4	5	1	4	-	1	-	1	-	-	-	-	-	-	-	883	68	-		
33	16	-	7	8	-	4	12	4	7	1	4	-	4	-	1	-	-	-	-	-	-	-	1 099	89	-		
15	2	-	2	3	-	1	2	-	2	-	1	-	1	-	1	-	-	-	-	-	-	-	348	22	-		
19	17	-	11	7	-	8	11	-	6	-	4	1	3	-	-	-	-	1	-	-	-	-	1 588	98	-		
34	19	-	13	10	-	9	13	-	8	-	5	1	4	-	1	-	-	1	-	-	-	-	1 936	120	-		
71	24	-	25	25	-	11	15	4	8	2	8	1	5	1	2	-	1	-	-	-	-	-	1 657	132	-		
13	3	-	1	3	-	4	3	-	2	-	-	-	-	-	-	-	-	-	-	-	-	-	531	24	-		
84	27	-	26	28	-	15	18	4	10	2	8	1	5	1	2	-	1	-	-	-	-	-	2 188	156	-		
1	3	-	-	2	-	1	-	-	1	-	-	-	-	1	-	-	-	-	-	-	-	-	82	10	-		
-	-	-	-	-	-	1	-	-	-	-	-	-	-	-	-	-	-	-	-	-	-	-	6	1	-		
1	3	-	2	-	-	2	-	-	1	-	-	-	-	1	-	-	-	-	-	-	-	-	88	11	-		
101	36	-	29	34	-	16	23	6	14	2	11	2	10	1	3	-	1	-	-	-	-	-	2 514	204	2		
66	34	-	20	20	-	16	25	5	14	1	8	1	4	-	1	-	1	-	-	-	-	-	3 299	209	-		
167	70	-	49	54	-	32	48	11	28	3	19	3	14	1	4	-	2	-	-	-	-	-	5 813	413	2		
57	18	-	28	13	-	16	25	12	4	5	6	4	-	5	3	-	-	-	-	-	-	-	1 657	109	-		
62	25	-	25	18	-	18	6	15	8	7	10	2	4	3	1	-	2	-	-	-	-	-	3 203	152	-		
119	43	-	53	31	-	34	31	27	12	12	16	6	4	8	4	-	2	-	-	-	-	-	4 860	261	-		
25	7	1	7	3	-	5	4	11	4	2	1	1	-	-	-	-	-	-	-	-	-	-	809	59	1		
32	7	-	16	8	-	13	1	13	1	14	2	3	3	-	-	-	-	3	-	-	-	-	2 290	50	-		
57	14	1	23	11	-	18	6	24	5	16	3	4	3	-	-	-	-	3	-	-	-	-	3 099	79	1		

Segue TAVOLA V. — SPOSI E SPOSE, DURANTE L'ANNO 1928, CLASSIFICATI PER GRUPPI A)

PROVINCIE E COMPARTIMENTI — COMPLESSO DEI CENTRI E DEGLI ALTRI COMUNI		GRUPPI DI ETÀ																	
		Sotto i 18 anni compiuti			18-20			21-24			25-29			30-34			35-39		
		Celli	Vedovi	Divorziati	Celli	Vedovi	Divorziati	Celli	Vedovi	Divorziati	Celli	Vedovi	Divorziati	Celli	Vedovi	Divorziati	Celli	Vedovi	Divorziati
Forlì.....	Complesso dei Centri	—	—	—	33	—	—	397	1	—	447	2	—	156	11	—	53	11	—
	» degli altri Comuni.	—	—	—	74	—	—	621	—	—	731	6	—	225	15	—	112	18	—
	Totale.....	—	—	—	107	—	—	1 018	1	—	1 178	8	—	381	26	—	165	29	—
Modena.....	Complesso dei Centri	—	—	—	16	—	—	236	1	—	277	5	—	110	8	—	51	7	—
	» degli altri Comuni.	—	—	—	113	—	—	828	—	—	746	2	—	267	13	—	114	21	—
	Totale.....	—	—	—	129	—	—	1 064	1	—	1 023	7	—	377	21	—	165	28	—
Parma.....	Complesso dei Centri.....	—	—	—	3	—	—	86	—	—	131	1	—	53	3	—	24	5	—
	» degli altri Comuni.	—	—	—	51	—	—	688	—	—	879	10	—	278	25	—	100	20	—
	Totale.....	—	—	—	54	—	—	774	—	—	1 010	11	—	331	28	—	124	25	—
Piacenza.....	Complesso dei Centri	—	—	—	3	—	—	72	—	—	144	1	—	49	2	—	13	2	—
	» degli altri Comuni.	—	—	—	15	—	—	381	—	—	579	8	—	211	21	—	96	17	—
	Totale.....	—	—	—	18	—	—	453	—	—	723	9	—	260	23	—	109	19	—
Ravenna.....	Complesso dei Centri	—	—	—	20	—	—	230	1	—	398	5	—	168	7	—	81	5	—
	» degli altri Comuni.	—	—	—	23	—	—	197	1	—	342	5	—	142	3	—	62	4	—
	Totale.....	—	—	—	51	—	—	427	2	—	740	10	—	310	10	—	143	9	—
Reggio nell'E- milia.	Complesso dei Centri	—	—	—	17	—	—	168	—	—	326	2	—	95	7	—	19	9	—
	» degli altri Comuni.	1	—	—	66	—	—	697	—	—	854	1	—	288	17	—	103	19	—
	Totale.....	1	—	—	83	—	—	865	—	—	1 080	13	—	383	24	—	122	28	—
EMILIA.....	complesso dei Centri.....	—	—	—	148	—	—	1 776	3	—	2 618	25	—	1 097	58	—	434	60	—
	» degli altri Comuni....	2	—	—	561	—	—	5 376	3	—	6 276	71	—	2 097	133	—	836	137	—
	Totale.....	2	—	—	709	—	—	7 152	6	—	8 894	96	—	3 194	191	—	1 270	197	—
Arezzo.....	Complesso dei Centri	—	—	—	13	—	—	141	—	—	132	1	—	37	4	—	8	6	—
	» degli altri Comuni.	—	—	—	47	—	—	673	2	—	705	16	—	197	29	—	74	16	—
	Totale.....	—	—	—	60	—	—	814	2	—	837	17	—	234	33	—	82	22	—
Firenze.....	Complesso dei Centri	—	—	—	41	—	—	476	2	—	889	15	—	369	23	—	134	25	—
	» degli altri Comuni.	—	—	—	45	—	—	1 038	5	—	1 800	26	—	484	29	—	139	34	—
	Totale.....	—	—	—	86	—	—	1 514	7	—	2 689	41	—	853	52	—	273	59	—
Grosseto (a) ..	Complesso dei Centri	—	—	—	—	—	—	—	—	—	—	—	—	—	—	—	—	—	—
	» degli altri Comuni.	1	—	—	38	—	—	548	1	—	429	8	—	133	13	—	54	12	—
	Totale.....	1	—	—	38	—	—	548	1	—	429	8	—	133	13	—	54	12	—
Livorno.....	Complesso dei Centri	—	—	—	33	—	—	280	—	—	345	6	—	101	6	—	39	10	—
	» degli altri Comuni.	—	—	—	22	—	—	349	—	—	212	6	—	58	10	—	21	8	—
	Totale.....	—	—	—	55	—	—	629	—	—	557	12	—	159	16	—	60	18	—
Lucca.....	Complesso dei Centri	—	—	—	17	—	—	237	—	—	257	—	—	109	3	—	50	7	—
	» degli altri Comuni.	1	—	—	77	—	—	708	3	—	539	7	—	158	8	—	67	16	—
	Totale.....	1	—	—	94	—	—	945	3	—	796	7	—	267	11	—	117	23	—
Massa e Car- rara.	Complesso dei Centri	—	—	—	80	—	—	282	2	—	167	5	—	56	7	—	18	8	—
	» degli altri Comuni.	2	—	—	60	—	—	337	—	—	247	7	—	67	4	—	34	7	—
	Totale.....	2	—	—	140	—	—	619	2	—	414	12	—	123	11	—	52	15	—
Pisa.....	Complesso dei Centri	—	—	—	14	—	—	147	—	—	187	1	—	58	9	—	18	3	—
	» degli altri Comuni.	—	—	—	57	—	—	790	2	—	806	9	—	188	17	—	70	21	—
	Totale.....	—	—	—	71	—	—	937	2	—	993	10	—	246	26	—	88	24	—

(a) In questa provincia non vi sono Centri.

DI ETÀ E STATO CIVILE, PER PROVINCE, PER COMPARTIMENTI E DEL REGNO.

SPOSI.

DEGLI SPOSI																								TOTALE degli sposi		
40-44			45-49			50-54			55-59			60-64			65-69			70 e più			Età ignota			Totale	Vedovi	Divorziati
Celibi	Vedovi	Divorziati	Celibi	Vedovi	Divorziati	Celibi	Vedovi	Divorziati	Celibi	Vedovi	Divorziati	Celibi	Vedovi	Divorziati	Celibi	Vedovi	Divorziati	Celibi	Vedovi	Divorziati	Celibi	Vedovi	Divorziati			
25	14		16	10		2	5		2	5		6	2		1	7		1						1 138	69	
47	19		30	13		13	6		15	6		8	8		4	2		2	2					1 882	95	
72	33		46	23		15	11		17	11		14	10		5	9		2	3					3 020	164	
19	8		4	5		7	3		2	4		4	2		1	1		1	3					729	45	
36	19		12	15		10	12		6	4		4	6		1	3		2	4					2 141	97	
55	27		16	20		17	15		8	8		8	8		1	4		3	7					2 370	142	
7	4		4	5			3			5			1					2						308	29	
42	18		11	15		9	6		6	5		5	6		1	3		2	1					2 071	110	
49	22		15	20		9	9		6	10		5	7		1	3		4	1					2 379	139	
9	2		3	5		4	3		1	1			2						2					300	18	
49	17		15	14		6	6		5	5		3	3		1	1		2	1					1 362	94	
58	19		18	19		10	9		6	6		3	5		1	1		2	3					1 662	112	
31	9		10	6		10	1		7	7		1					1	1	3	1				969	43	
23	8		12	3		5	5		6	3		5	2		1	1		2	3					820	37	
54	17		22	9		15	6		13	10		6	2		1	2		3	6	1				1 789	80	
11	3		5	2		2	4		2	2			3		1				1					547	32	
38	24		17	15		8	7		11	5		6	7			4			1					2 090	109	
49	27		22	17		10	11		13	7		6	10		1	4			2					2 637	141	
184	65	1	77	49		46	48		37	32		18	17		7	8		6	8		9	1		6 457	374	1
329	137		138	101		82	49		77	37		52	44		12	21		6	11		15			15 859	744	
513	202	1	215	150		128	97		114	69		70	61		19	29		12	19		24	1		22 316	1 118	1
11	5		2	3		1	2			3		1			2			1						348	25	
41	22		17	15		5	12		5	10		3	12		1	5		2	2					1 770	141	
52	27		19	18		6	14		5	13		4	12		3	5		3	2					2 118	166	
69	43	1	39	32		12	23		7	16		5	18		3	7		2	7	1	1			2 047	212	1
53	38		33	30		13	20		8	18		4	8		1	4		2	3					3 621	214	
122	81	1	72	62		25	43		15	34		9	26		4	11		2	9	4	1			5 668	426	1
19	9		8	14		8	5		4	6		3	4			3		1						1 245	76	
19	9		8	14		8	5		4	6		3	4			3		1						1 245	76	
17	8		11	7		8	9		4	2		1	4			4		3						839	59	
4	5		4	4		3	3		1	7		1	2			1								675	46	
21	13		15	11		11	12		5	9		2	6			5		3						1 514	105	
18	9		7	3		1	2		6	3		3	4		1	1		1	2					708	33	
20	21		13	18		13	11		9	6		5	12		2	4		1	6					1 613	112	
38	30		20	21		14	13		15	9		8	16		3	5		1	7	2				2 321	145	
6	6		1	8		2	2		3	4		3	3		2	3		1	2					621	50	
13	13		7	9		1	5		1	4		2	3					2	1					772	54	
19	19		8	17		3	7		4	8		5	6		2	3		1	4	1				1 393	104	
9	6		3	9		2	7		4	3		1	1			2								443	41	
22	13		17	11		7	8		13	8		9	7		2	7		7	4					1 985	110	
31	19		20	20		9	15		17	11		10	8		2	9		7	4					2 428	151	

Segue TAVOLA V. — SPOSI E SPOSE, DURANTE L'ANNO 1928, CLASSIFICATI PER GRUPPI

A)

PROVINCIE E COMPARTIMENTI — COMPLESSO DEI CENTRI E DEGLI ALTRI COMUNI	GRUPPI DI ETÀ																	
	Sotto i 18 anni compiuti			18-20			21-24			25-29			30-34			35-39		
	Cellbi	Vedovi	Divorziati	Cellbi	Vedovi	Divorziati	Cellbi	Vedovi	Divorziati	Cellbi	Vedovi	Divorziati	Cellbi	Vedovi	Divorziati	Cellbi	Vedovi	Divorziati
Pistoia				8			129			219	1		82	6		27	8	
				29			387			393	4		131	10		57	7	
				37			516			612	5		213	16		84	15	
Siena				4			57			101	3		33	2		20	2	
	1			36			699	2		597	10		143	13		49	15	
	1			40			756	2		698	13		176	15		69	17	
TOSCANA				210			1 749	4		2 297	32		845	60		314	69	
	5			411			5 529	15		5 728	93		1 559	133		565	136	
	5			621			7 278	19		8 025	125		2 404	193		879	205	
Ancona				13			242			316	7		111	5		36	8	
		1		51			710	2		526	6		127	20		39	20	
		1		64			952	2		842	13		238	25		75	28	
Ascoli Piceno				2			81			101	2		31	1		16	4	
				41			609	2		672	14		219	25		80	26	
				43			690	2		773	16		250	26		96	30	
Macerata							56			61			13			8	2	
				56			609	2		651	13		188	24		50	22	
				56			665	2		712	13		201	24		58	24	
Pesaro e Urbino				14			180			136	2		32	5		11	6	
	1			87			735	1		568	11		142	23		43	15	
	1			101			865	1		704	13		174	28		54	21	
MARCHE				29			509			614	11		187	11		71	20	
	1	1		235			2 663	7		2 417	44		676	92		212	83	
	1	1		264			3 172	7		3 031	55		863	103		283	103	
Perugia				19			276	1		251	3		86	9		28	5	
				140			1 071			917	26		339	27		131	45	
				159			1 347	1		1 168	29		425	36		159	50	
Terni				8			148			171	3		66	5		27	5	
				20			258	2		305	8		98	15		43	14	
				28			406	2		476	11		164	20		70	19	
UMBRIA				27			424	1		422	6		152	14		55	10	
				160			1 329	2		1 222	34		437	42		174	59	
				187			1 753	3		1 644	40		589	56		229	69	
Frosinone (a)																		
	6			546			1 478	11		677	46		178	40		73	52	
	6			546			1 478	11		677	46		178	40		73	52	
Rieti				5			69			94	2		32	1		8	3	
				24			269	1		395	8		125	10		46	16	
				29			338	1		489	10		157	11		54	19	
Roma				144			1 462	1		2 369	20		1 057	50	1	438	73	
				149	1		1 240	3		1 064	32		277	38		106	38	
	5			293	1		2 702	4		3 433	52		1 334	88	1	544	111	

(a) In questa provincia non vi sono Centri.

DI ETÀ E STATO CIVILE, PER PROVINCE, PER COMPARTIMENTI E PEL REGNO.

SPOSI.

DEGLI SPOSI																		TOTALE degli sposi													
40-44			45-49			50-54			55-59			60-64			65-69			70 e più			Età ignota										
Cellibi	Vedovi	Divorziati	Cellibi	Vedovi	Divorziati	Cellibi	Vedovi	Divorziati	Cellibi	Vedovi	Divorziati	Cellibi	Vedovi	Divorziati	Cellibi	Vedovi	Divorziati	Cellibi	Vedovi	Divorziati	Cellibi	Vedovi	Divorziati	Cellibi	Vedovi	Divorziati	Cellibi	Vedovi	Divorziati		
11	10		1	9		4	5		2	6			3			1						4					487	50			
19	14		12	2		5	4		5	8			7		1	1					2	6					1 045	59			
30	24		13	11		9	9		7	14			10		1	2					3	10					1 532	109			
10	7		3	6		4	4			1			2			1											232	28			
37	14		10	14		4	3		2	6		7	5			3					3	3					1 588	88			
47	21		13	20		8	7		2	7		7	7			4					3	3					1 820	116			
151	94	1	67	77		34	54		26	38		14	35		8	19		3	15		7	1				5 725	498	1			
228	149		121	117		59	71		48	73		34	60		7	28		1	25		19					14 314	900				
379	243	1	188	194		93	125		74	111		48	95		15	47		4	40		26	1				20 039	1 398	1			
17	6		5	4		2	10		5	3			4		2	1				1	2	2					751	51			
9	24		4	21		7	9		5	10		5	11		3	6		1	6								1 487	136			
26	30		9	25		9	19		10	13		5	15		5	7		1	7		2	2					2 238	187			
8	1		1	1		1	3		1	3		1	2							1							243	18			
38	15		17	15		3	18		4	8		5	9		1	9			6		1						1 690	147			
46	16		18	16		4	21		5	11		6	11		1	9			7		1						1 933	165			
	4		1	1			1			1		1	1			1				1							140	12			
26	14		14	16		6	15		7	8		6	13		6	7		1	13		2						1 622	147			
26	18		15	17		6	16		7	9		7	14		6	8		1	14		2						1 762	159			
4	7		5	3		1	1		2	2			3							1							335	30			
25	23		11	11		12	6		7	6		5	9		2	3		1	3								1 636	111			
29	30		16	14		13	7		9	8		5	12		2	3		1	4								1 974	141			
29	18		12	9		4	15		8	9		2	10		2	2			4		2	2					1 469	111			
98	76		46	63		28	48		23	32		21	42		12	25		3	28		3						6 438	541			
127	94		58	72		32	63		31	41		23	52		14	27		3	32		5	2					7 907	652			
14	11		5	6		2	6		1	9			5			2		1	1								688	58			
55	28		14	25		15	21		19	19		12	9		5	7		1	7								2 719	214			
69	39		19	31		17	27		20	28		12	14		5	9		2	8								3 402	272			
7	5		3	6		4	4		1	6		4	5		1												440	39			
20	4		9	9		5	7		7	6		3	4			4											768	73			
27	9		12	15		9	11		8	12		7	9		1	4											1 208	112			
21	16		8	12		6	10		2	15		4	10		1	2		1	1								1 123	97			
75	32		23	34		20	28		26	25		15	13		5	11		1	7								3 487	287			
96	48		31	46		26	38		28	40		19	23		6	13		2	8								4 610	384			
24	43		15	29		13	25		7	19		5	17		1	17		3	16		1						3 027	315			
24	43		15	29		13	25		7	19		5	17		1	17		3	16		1						3 027	315			
1	2			2		1	1			3		1	1						2								211	17			
22	14		7	12		3	5		7	5		3	5		1	5			4								902	85			
23	16		7	14		4	6		7	8		4	6		1	5			6								1 113	102			
215	51		104	44		52	33		25	35		29	27		11	22		8	23		25	17				5 944	396	1			
53	32	1	17	27		14	19		14	23		14	12		3	14			9		7	2					2 958	250	1		
268	83	1	121	71		66	52		39	58		43	39		14	36		8	32		32	19					8 902	646	2		

Segue TAVOLA V. — SPOSI E SPOSE, DURANTE L'ANNO 1928, CLASSIFICATI PER GRUPPI DI ETÀ

PROVINCIE E COMPARTIMENTI COMPLESSO DEI CENTRI E DEGLI ALTRI COMUNI	GRUPPI DI ETÀ																	
	Sotto i 18 anni compiuti			18-20			21-24			25-29			30-34			35-39		
	Cellibi	Vedovi	Divorziati	Cellibi	Vedovi	Divorziati	Cellibi	Vedovi	Divorziati	Cellibi	Vedovi	Divorziati	Cellibi	Vedovi	Divorziati	Cellibi	Vedovi	Divorziati
Viterbo	Complesso dei Centri	—	—	7	—	—	65	—	—	58	—	—	29	1	—	4	5	—
	» degli altri Comuni.	—	—	33	—	—	493	—	—	509	9	—	173	20	—	73	18	—
	Totale.....	—	—	40	—	—	558	—	—	567	9	—	202	21	—	77	23	—
LAZIO	Complesso dei Centri.....	5	—	156	—	1 596	1	—	2 521	22	—	1 118	52	1	450	81	—	—
	» degli altri Comuni....	6	—	752	1	3 480	15	—	2 645	95	—	753	108	—	298	124	—	—
	Totale.....	11	—	908	1	5 076	16	—	5 166	117	—	1 871	160	1	748	205	—	—
Aquila degli Abruzzi.	Complesso dei Centri	—	—	19	—	157	—	—	141	1	—	61	3	—	15	8	—	—
	» degli altri Comuni.	1	—	126	—	858	4	—	627	16	—	171	29	—	63	23	—	—
	Totale.....	1	—	145	—	1 015	4	—	768	17	—	232	32	—	78	31	—	—
Campobasso..	Complesso dei Centri	—	—	22	—	75	1	—	35	4	—	16	1	—	5	6	—	—
	» degli altri Comuni.	14	—	598	—	1 244	26	—	449	47	—	124	42	—	59	45	—	—
	Totale.....	14	—	620	—	1 319	27	—	484	51	—	140	43	—	64	51	—	—
Chieti	Complesso dei Centri	5	—	49	—	126	3	—	82	3	—	26	8	—	16	8	—	—
	» degli altri Comuni.	40	—	571	2	945	20	—	420	30	—	134	35	—	35	24	—	—
	Totale.....	45	—	620	2	1 071	23	—	502	33	—	160	43	—	51	32	—	—
Pescara	Complesso dei Centri	—	—	8	—	73	—	—	90	1	—	20	2	—	10	1	—	—
	» degli altri Comuni.	—	—	88	—	458	4	—	356	15	—	79	14	—	29	16	—	—
	Totale.....	—	—	96	—	531	4	—	446	16	—	99	16	—	39	17	—	—
Teramo (●)...	Complesso dei Centri	—	—	—	—	—	—	—	—	—	—	—	—	—	—	—	—	—
	» degli altri Comuni.	1	—	70	—	577	2	—	597	14	—	171	19	—	67	32	—	—
	Totale.....	1	—	70	—	577	2	—	597	14	—	171	19	—	67	32	—	—
ABRUZZI E MOLISE.	Complesso dei Centri.....	5	—	98	—	431	4	—	343	9	—	123	14	—	46	23	—	—
	» degli altri Comuni....	56	—	1 453	2	4 082	56	—	2 449	122	—	679	139	—	253	140	—	—
	Totale.....	61	—	1 551	2	4 513	60	—	2 797	131	—	802	153	—	299	163	—	—
Avellino	Complesso dei Centri	—	—	7	—	52	1	—	50	—	—	26	2	—	12	2	—	—
	» degli altri Comuni.	9	—	516	1	1 455	7	—	598	40	—	162	49	—	66	43	—	—
	Totale.....	9	—	523	1	1 507	8	—	648	40	—	188	51	—	78	45	—	—
Benevento....	Complesso dei Centri	—	—	11	—	64	—	—	70	1	—	19	5	—	5	3	—	—
	» degli altri Comuni.	4	—	247	—	1 045	4	—	437	30	—	109	39	—	49	36	—	—
	Totale.....	4	—	258	—	1 109	4	—	507	31	—	128	44	—	54	39	—	—
Napoli	Complesso dei Centri	14	—	375	—	2 473	14	—	2 861	67	—	1 058	109	—	435	126	—	—
	» degli altri Comuni.	2	—	248	—	1 879	10	—	1 702	65	—	441	68	—	169	85	—	—
	Totale.....	16	—	623	—	4 352	24	—	4 563	132	—	1 499	177	—	604	211	—	—
Salerno	Complesso dei Centri	1	—	27	—	307	1	—	258	8	—	78	17	—	19	13	—	—
	» degli altri Comuni.	3	—	262	—	1 749	19	—	919	49	—	241	44	—	103	53	—	—
	Totale.....	4	—	289	—	2 056	20	—	1 177	57	—	319	61	—	122	66	—	—
CAMPANIA	Complesso dei Centri.....	15	—	420	—	2 896	16	—	3 239	76	—	1 181	133	—	471	144	—	—
	» degli altri Comuni....	18	—	1 273	1	6 128	40	—	3 656	184	—	953	200	—	387	217	—	—
	Totale.....	33	—	1 693	1	9 024	56	—	6 895	260	—	2 134	333	—	858	361	—	—
Bari delle Pu- glie.	Complesso dei Centri	18	—	366	2	1 931	14	—	1 784	62	—	479	87	—	175	86	—	—
	» degli altri Comuni.	1	—	83	—	410	4	—	357	20	—	115	9	—	32	15	—	—
	Totale.....	19	—	449	2	2 341	18	—	2 141	82	—	594	96	—	207	101	—	—

(a) In questa provincia non vi sono Centri.

DI ETÀ E STATO CIVILE, PER PROVINCE, PER COMPARTIMENTI E PEL REGNO.

SPOSI.

DEGLI SPOSI																					TOTALE degli sposi								
40-44			45-49			50-54			55-59			60-64			65-69			70 e più			Età ignota			Totale					
Celibi	Vedovi	Divorziati	Celibi	Vedovi	Divorziati	Celibi	Vedovi	Divorziati	Celibi	Vedovi	Divorziati	Celibi	Vedovi	Divorziati	Celibi	Vedovi	Divorziati	Celibi	Vedovi	Divorziati	Celibi	Vedovi	Divorziati	Celibi	Vedovi	Divorziati	Celibi	Vedovi	Divorziati
5	2	-	1	2	-	1	2	-	-	-	-	1	-	-	-	-	-	1	-	-	1	-	-	-	171	14	-		
35	23	1	12	16	-	11	8	-	15	12	-	17	6	-	4	2	-	1	1	-	7	-	-	1 383	115	1			
40	25	1	13	18	-	12	10	-	15	12	-	17	7	-	4	2	-	1	2	-	8	-	-	1 554	129	1			
221	55	-	105	48	-	54	36	-	25	38	-	30	29	-	11	22	-	8	26	-	26	17	-	6 326	427	1			
134	112	2	51	84	-	41	57	-	43	59	-	39	40	-	9	38	-	4	30	-	15	2	-	8 270	765	2			
355	167	2	156	132	-	95	93	-	68	97	-	69	69	-	20	60	-	12	56	-	41	19	-	14 596	1 192	3			
8	1	-	4	9	-	1	6	-	1	5	-	1	-	-	2	-	1	3	-	-	-	-	-	408	39	-			
25	34	-	7	21	-	3	19	-	4	12	-	17	2	-	16	-	14	-	-	-	-	-	-	1 887	205	-			
33	35	-	11	30	-	4	25	-	5	17	-	18	2	-	18	-	17	-	-	-	-	-	-	2 295	244	-			
4	3	-	1	4	-	1	1	-	-	2	-	2	-	-	3	-	1	-	-	-	-	-	-	159	28	-			
23	54	-	8	30	-	1	33	-	1	32	-	2	24	-	1	36	-	22	-	-	-	-	-	2 524	391	1			
27	57	-	9	34	-	2	34	-	1	34	-	2	26	-	1	39	-	23	-	-	-	-	-	2 633	419	1			
2	5	-	3	4	-	-	2	-	-	7	-	2	5	-	-	4	-	5	-	-	-	-	-	311	54	-			
13	24	-	8	22	-	4	30	1	3	21	-	1	24	-	2	18	-	1	21	-	1	-	-	2 178	271	1			
15	29	-	11	26	-	4	32	1	3	28	-	3	29	-	2	22	-	1	26	-	1	-	-	2 439	325	1			
4	5	-	2	6	-	1	3	-	-	-	-	1	1	-	-	-	-	1	-	-	-	-	-	209	20	-			
19	10	-	6	17	-	1	9	-	3	7	-	2	7	-	1	8	-	12	-	-	-	-	-	1 042	119	-			
23	15	-	8	23	-	2	12	-	3	7	-	3	3	-	1	8	-	13	-	-	-	-	-	1 251	139	-			
-	-	-	-	-	-	-	-	-	-	-	-	-	-	-	-	-	-	-	-	-	-	-	-	-	-	-	-		
21	24	-	11	24	-	6	16	-	2	13	-	2	12	-	2	2	-	1	11	-	1	1	-	1 529	170	-			
21	24	-	11	24	-	6	16	-	2	13	-	2	12	-	2	2	-	1	11	-	1	1	-	1 529	170	-			
18	14	-	10	23	-	3	12	-	1	14	-	3	9	-	-	9	-	1	10	-	-	-	-	1 087	141	-			
191	146	-	40	114	-	15	107	1	13	85	-	7	84	-	3	80	-	2	80	-	2	1	-	9 180	1 156	2			
119	160	-	50	167	-	18	119	1	14	99	-	10	93	-	8	89	-	3	90	-	2	1	-	10 247	1 297	2			
2	-	-	3	3	-	3	2	-	1	1	-	-	1	-	1	1	-	1	1	-	-	-	-	158	14	-			
22	29	-	11	32	-	7	30	-	4	22	-	1	26	1	1	20	-	2	31	-	2	-	-	2 856	330	1			
24	29	-	14	35	-	10	32	-	5	23	-	1	27	1	2	21	-	3	32	-	2	-	-	3 014	344	1			
6	4	-	-	-	-	1	1	-	1	2	-	-	3	-	-	3	-	-	-	-	1	-	-	178	22	-			
23	25	-	8	24	-	3	24	-	2	24	-	-	19	-	2	17	-	3	23	-	1	-	-	1 933	265	-			
29	29	-	8	24	-	4	25	-	3	26	-	-	22	-	2	20	-	3	23	-	2	-	-	2 111	287	-			
172	130	1	88	90	1	45	94	-	29	79	-	13	60	-	8	42	-	3	33	-	7	4	-	7 581	848	2			
59	64	-	29	43	-	11	45	-	3	37	-	3	37	-	3	41	-	-	22	-	3	-	-	4 552	517	-			
231	194	1	117	133	1	56	139	-	32	116	-	16	97	-	11	33	-	3	55	-	10	4	-	12 133	1 365	2			
9	13	-	3	16	-	1	11	-	1	6	-	2	6	-	1	4	-	2	-	-	-	-	-	707	97	1			
32	46	-	14	50	-	9	46	-	2	26	-	5	19	-	-	23	-	-	27	-	8	-	-	3 347	412	-			
41	59	-	17	66	-	10	57	-	3	32	-	7	35	-	1	27	-	-	29	-	8	-	-	4 054	509	1			
139	147	1	94	109	1	50	108	-	32	88	-	15	70	-	10	50	-	4	36	-	8	4	-	8 624	981	3			
136	164	-	62	149	-	30	145	-	11	109	-	9	111	1	6	101	-	5	103	-	14	-	-	12 688	1 524	1			
325	311	1	156	258	1	80	253	-	43	197	-	24	181	1	16	151	-	9	139	-	22	4	-	21 312	2 505	4			
80	93	-	30	57	-	22	46	-	9	43	-	5	40	-	2	41	-	5	56	-	4	-	-	4 910	632	-			
14	6	-	5	16	-	2	7	-	-	8	-	-	7	-	-	13	-	2	13	-	1	-	-	1 022	118	-			
94	104	-	35	73	-	24	53	-	9	51	-	5	47	-	2	54	-	7	69	-	5	-	-	5 932	750	-			

Seque TAVOLA V. — SPOSI E SPOSE, DURANTE L'ANNO 1928, CLASSIFICATI PER GRUPPI

A)

PROVINCIE E COMPARTIMENTI COMPLESSO DEI CENTRI E DEGLI ALTRI COMUNI	GRUPPI DI ETÀ																	
	Sotto i 18 anni compiuti			18-20			21-24			25-29			30-34			35-39		
	Cellibi	Vedovi	Divorziati	Cellibi	Vedovi	Divorziati	Cellibi	Vedovi	Divorziati	Cellibi	Vedovi	Divorziati	Cellibi	Vedovi	Divorziati	Cellibi	Vedovi	Divorziati
Brindisi } Complesso dei Centri 1 - - 50 - - 309 1 - 256 6 - 114 18 - 39 16 - } » degli altri Comuni. - - - 40 - - 191 1 - 152 5 - 46 8 - 26 10 - } Totale..... 1 - - 90 - - 500 2 - 408 11 - 160 26 - 65 26 -	Foggia..... } Complesso dei Centri 5 - - 157 2 - 791 4 - 489 25 - 116 26 - 35 26 - } » degli altri Comuni. 2 - - 149 - - 684 7 - 389 23 - 79 28 - 24 24 - } Totale..... 7 - - 306 2 - 1 475 11 - 878 48 - 195 54 - 59 50 -	Lecce..... } Complesso dei Centri 2 - - 18 - - 121 - - 163 3 - 78 5 - 37 6 - } » degli altri Comuni. 3 - - 96 - - 789 10 - 978 31 - 264 35 - 90 39 - } Totale..... 5 - - 114 - - 910 10 - 1 141 34 - 342 40 - 127 45 -	Taranto..... } Complesso dei Centri 4 - - 83 1 - 450 4 - 348 12 - 108 18 - 59 21 - } » degli altri Comuni. - - - 39 - - 276 - - 173 7 - 53 9 - 21 13 - } Totale..... 4 - - 122 1 - 726 4 - 521 19 - 161 27 - 80 34 -	PUGLIE..... } Complesso dei Centri..... 30 - - 674 5 - 3 602 23 - 3 040 108 - 885 154 - 345 155 - } » degli altri Comuni.... 6 - - 407 - - 2 350 22 - 2 049 86 - 557 89 - 193 101 - } Totale..... 36 - - 1 081 5 - 5 952 45 - 5 089 194 - 1 452 243 - 538 256 -	Matera..... } Complesso dei Centri - - - 5 - - 49 - - 47 4 - 15 3 - 6 2 - } » degli altri Comuni - - - 84 - - 461 4 - 254 16 - 61 21 - 26 13 - } Totale..... - - - 89 - - 510 4 - 301 20 - 76 24 - 32 15 -	Potenza..... } Complesso dei Centri - - - 52 - - 255 2 - 107 4 - 34 10 - 9 4 - } » degli altri Comuni. 2 - - 282 - - 1 065 10 - 418 38 - 102 32 2 - 54 40 - } Totale..... 2 - - 334 - - 1 320 12 - 525 42 - 136 42 2 - 63 44 -	BASILICATA.. } Complesso dei Centri..... - - - 57 - - 304 2 - 154 8 - 49 13 - 15 6 - } » degli altri Comuni.... 2 - - 366 - - 1 526 14 - 672 54 - 163 53 2 - 80 53 - } Totale..... 2 - - 423 - - 1 830 16 - 826 62 - 212 66 2 - 95 59 -	Catanzaro.... } Complesso dei Centri 1 - - 29 - - 159 1 - 103 2 - 38 3 - 20 3 - } » degli altri Comuni. 8 - - 493 - - 1 355 15 - 712 48 - 246 44 - 99 49 - } Totale..... 9 - - 522 - - 1 514 16 - 815 50 - 284 47 - 119 52 -	Cosenza..... } Complesso dei Centri 1 - - 44 - - 191 1 - 144 6 - 53 9 - 14 7 - } » degli altri Comuni. 6 - - 527 - - 1 479 13 - 704 41 - 224 34 - 74 40 - } Totale..... 7 - - 571 - - 1 670 14 - 848 47 - 277 43 - 88 47 -	Reggio di Ca- labria. } Complesso dei Centri 1 - - 79 - - 297 2 - 251 8 - 101 12 - 38 14 - } » degli altri Comuni. 7 - - 345 1 - 1 061 6 - 638 31 - 195 28 - 80 25 - } Totale..... 8 - - 424 1 - 1 358 8 - 889 39 - 296 40 - 118 39 -	CALABRIE.... } Complesso dei Centri..... 3 - - 152 - - 647 4 - 498 18 - 192 24 - 72 24 - } » degli altri Comuni.... 21 - - 1 365 1 - 3 895 34 - 2 054 120 - 665 106 - 253 114 - } Totale..... 24 - - 1 517 1 - 4 542 38 - 2 552 138 - 857 130 - 325 138 -	Agrigento ... } Complesso dei Centri 1 - - 95 - - 677 9 - 564 14 - 190 24 - 73 23 - } » degli altri Comuni. - - - 70 1 - 370 3 - 279 9 - 80 8 - 30 10 - } Totale..... 1 - - 165 1 - 1 047 12 - 843 23 - 270 32 - 103 33 -	Caltanissetta. } Complesso dei Centri 1 - - 71 - - 371 3 - 368 10 - 108 11 - 35 16 - } » degli altri Comuni. - - - 30 - - 210 4 - 190 8 - 35 4 - 12 6 - } Totale..... 1 - - 101 - - 581 7 - 558 18 - 143 15 - 47 22 -					

DI ETÀ E STATO CIVILE, PER PROVINCE, PER COMPARTIMENTI E PEL REGNO.

SPOSI.

DEGLI SPOSI

DEGLI SPOSI																		TOTALE degli sposi								
40-44			45-49			50-54			55-59			60-64			65-69			70 e più			Età ignota			TOTALE degli sposi		
Cellibi	Vedovi	Divorziati	Cellibi	Vedovi	Divorziati	Cellibi	Vedovi	Divorziati	Cellibi	Vedovi	Divorziati	Cellibi	Vedovi	Divorziati	Cellibi	Vedovi	Divorziati	Cellibi	Vedovi	Divorziati	Cellibi	Vedovi	Divorziati	Cellibi	Vedovi	Divorziati
22	11		10	16		5	14		4	10		2	5		4	13		1	8		1			818	118	
4	17		1	5		3	9			7			4			5		2	3		2			467	74	
26	28		11	21		8	23		4	17		2	9		4	18		3	11		3			1 285	192	
19	34		8	32		2	25		1	23		1	18		2	16		1	18		3			1 630	249	
14	26		4	17		2	20		1	19		1	14		2	7			15					1 351	200	
33	60		12	49		4	45		2	42		2	32		4	23		1	33		3			2 981	449	
7	3		4	7		1	5		1	5			3			1			1		1			433	39	
33	40		17	24		10	28		2	11		4	18		2	9		1	10		6	1		2 295	256	
40	43		21	31		11	33		3	16		4	21		2	10		1	11		7	1		2 728	295	
11	12		8	9		3	10		1	15			15		2	6		1	6					1 078	129	
14	19		1	7		1	12		3	3		1	5			5			2		1			588	82	
25	31		9	16		4	22		4	18		1	20		2	11		1	8		1			1 661	211	
139	158		60	121		33	100		16	96		8	81		10	77		8	89		9			8 869	1 167	
79	108		28	69		18	76		6	48		6	48		4	39		5	43		10	1		5 718	730	
218	266		88	190		51	176		22	144		14	129		14	116		13	132		19	1		14 587	1 897	
4	3		2	1		1	4			2			1			3			1					129	24	
4	18	1	1	12		2	19		5	5			8			10			4		1			899	130	
8	21	1	3	13		3	23		5	7			9			13			5		1			1 028	154	
1	5		2	2			3			3		1	5			9			5					461	52	
7	35		8	17		7	22		2	28		1	26			14			16					1 948	278	
8	40		10	19		7	25		2	31		2	31			23			21					2 409	330	
5	8		4	3		1	7			5		1	6			12			6					590	76	
11	53	1	9	29		9	41		7	33		1	34			24			20		1			2 847	408	
16	61	1	13	32		10	48		7	38		2	40			36			26		1			3 437	484	
8	4		2	2		4	2		1			1	1		3	3		1	4					370	25	
31	43		15	26		11	43		10	28		4	35		1	23		4	34					2 989	388	
39	47		17	28		15	45		11	28		5	36		4	26		5	38					3 359	413	
9	9			6		3	7			3		1	7			5			8					460	68	
42	39		13	38		4	40		14	30		4	23		4	21		2	30		3			3 100	349	
51	48		13	44		7	47		14	33		5	30		4	26		2	38		3			3 560	417	
13	13		6	7		5	12		4	11		2	6		1	6			5		3			801	96	
28	20		24	30		7	29		6	30		2	22		2	15		4	22		3	1		2 402	260	
41	33		30	37		12	41		10	41		4	28		3	21		4	27		6	1		3 203	356	
30	26		8	15		12	21		5	14		4	14		4	14		1	17		3			1 631	189	
101	102		52	94		22	112		30	88		10	80		7	59		10	86		6	1		8 491	997	
131	128		60	109		34	133		35	102		14	94		11	73		11	103		9	1		10 122	1 186	
25	28		11	22		5	23		3	17		3	25		1	13		3	19		6			1 657	217	
11	13		6	14		4	16		1	8		2	12			6		2	13		1	1		856	114	
36	41		17	36		9	39		4	25		5	37		1	19		5	32		7	1		2 513	331	
17	13		5	16		4	12		4	8		2	14		2	8		1	6					989	117	
6	6		5	9		1	4			6			4			5		1	7					490	63	
23	19		10	25		5	16		4	14		2	18		2	13		2	13					1 479	180	

Segue TAVOLA V. — SPOSI E SPOSE, DURANTE L'ANNO 1928, CLASSIFICATI PER GRUPPI

A)

PROVINCIE E COMPARTIMENTI — COMPLESSO DEI CENTRI E DEGLI ALTRI COMUNI		GRUPPI DI ETÀ																	
		Sotto i 18 anni compiuti			18-20			21-24			25-29			30-34			35-39		
		Cellibi	Vedovi	Divorziati	Cellibi	Vedovi	Divorziati	Cellibi	Vedovi	Divorziati	Cellibi	Vedovi	Divorziati	Cellibi	Vedovi	Divorziati	Cellibi	Vedovi	Divorziati
Catania.....	Complesso dei Centri	4	—	—	364	—	—	1 190	9	—	780	30	—	258	31	—	119	47	—
	» degli altri Comuni.	2	—	—	105	—	—	534	2	—	409	16	—	155	15	—	54	26	—
	Totale.....	6	—	—	469	—	—	1 724	11	—	1 189	46	—	413	46	—	173	73	—
Enna.....	Complesso dei Centri	3	—	—	135	—	—	443	7	—	285	10	—	95	16	—	31	16	—
	» degli altri Comuni.	1	—	—	31	—	—	115	—	—	82	3	—	28	5	—	12	5	—
	Totale.....	4	—	—	166	—	—	558	7	—	367	13	—	123	21	—	43	21	—
Messina.....	Complesso dei Centri	1	—	—	99	—	—	377	2	—	457	17	—	205	22	—	97	20	—
	» degli altri Comuni.	1	—	—	199	—	—	916	6	—	740	17	—	266	36	—	119	42	—
	Totale.....	2	—	—	298	—	—	1 293	8	—	1 197	34	—	471	58	—	216	62	—
Palermo.....	Complesso dei Centri	6	—	—	224	—	—	1 096	4	—	1 121	21	—	471	36	—	172	35	—
	» degli altri Comuni.	—	—	—	92	—	—	648	1	—	713	13	—	201	27	—	81	24	—
	Totale.....	6	—	—	316	—	—	1 744	5	—	1 834	34	—	672	63	—	253	59	—
Ragusa.....	Complesso dei Centri	2	—	—	73	—	—	516	4	—	388	10	—	137	20	—	61	21	—
	» degli altri Comuni.	—	—	—	14	—	—	95	1	—	89	1	—	24	3	—	10	5	—
	Totale.....	2	—	—	87	—	—	611	5	—	477	11	—	161	23	—	71	26	—
Siracusa.....	Complesso dei Centri	3	—	—	125	—	—	592	5	—	505	19	—	178	20	—	64	18	—
	» degli altri Comuni.	—	—	—	17	—	—	90	—	—	76	2	—	17	—	—	13	3	—
	Totale.....	3	—	—	142	—	—	682	5	—	581	21	—	195	20	—	77	21	—
Trapani.....	Complesso dei Centri	—	—	—	47	—	—	473	3	—	753	22	—	274	18	—	96	32	—
	» degli altri Comuni.	—	—	—	26	—	—	173	1	—	272	4	—	117	12	—	36	12	—
	Totale.....	—	—	—	73	—	—	646	4	—	1 025	26	—	391	30	—	132	44	—
SICILIA.....	Complesso dei Centri.....	21	—	—	1 233	—	—	5 735	46	—	5 221	153	—	1 916	198	—	748	228	—
	» degli altri Comuni....	4	—	—	584	1	—	3 151	18	—	2 850	73	—	923	110	—	367	133	—
	Totale.....	25	—	—	1 817	1	—	8 886	64	—	8 071	226	—	2 839	308	—	1 115	361	—
Cagliari.....	Complesso dei Centri	—	—	—	16	—	—	156	1	—	266	6	—	106	6	—	50	8	—
	» degli altri Comuni.	—	—	—	59	—	—	565	1	—	864	21	—	332	49	—	158	45	—
	Totale.....	—	—	—	75	—	—	721	2	—	1 130	27	—	438	55	—	208	53	—
Nuoro (a)....	Complesso dei Centri	—	—	—	—	—	—	—	—	—	—	—	—	—	—	—	—	—	—
	» degli altri Comuni	1	—	—	14	—	—	204	1	—	403	12	—	222	15	—	134	26	—
	Totale.....	1	—	—	14	—	—	204	1	—	403	12	—	222	15	—	134	26	—
Sassari.....	Complesso dei Centri	—	—	—	10	—	—	85	—	—	144	2	—	54	4	—	16	6	—
	» degli altri Comuni.	—	—	—	23	—	—	297	2	—	458	13	—	225	26	—	95	23	—
	Totale.....	—	—	—	33	—	—	382	2	—	602	15	—	279	30	—	111	29	—
SARDEGNA....	Complesso dei Centri.....	—	—	—	26	—	—	241	1	—	410	8	—	160	10	—	66	14	—
	» degli altri Comuni....	1	—	—	98	—	—	1 066	4	—	1 725	46	—	779	90	—	387	94	—
	Totale.....	1	—	—	122	—	—	1 307	5	—	2 135	54	—	939	100	—	453	108	—
REGNO.....	Complesso dei Centri.....	85	—	—	3 577	6	—	26 654	116	—	34 325	645	—	2 13 292	1 061	—	4 5 334	1 223	—
	» degli altri Comuni....	127	1	—	8 805	6	—	61 829	261	—	68 735	1 435	—	21 214	2 143	—	4 7 981	2 303	—
	Totale.....	212	1	—	12 382	12	—	88 483	377	—	103 060	2 080	—	24 506	3 204	—	8 13 315	3 526	—

(a) In questa provincia non vi sono Centri.

DI ETÀ E STATO CIVILE, PER PROVINCE, PER COMPARTIMENTI E PEL REGNO.

SPOSI.

DEGLI SPOSI															TOTALE degli sposi															
40-44			45-49			50-54			55-59			60-64			65-69			70 e più			Età ignota									
Celli	Vedovi	Divorziati	Celli	Vedovi	Divorziati	Celli	Vedovi	Divorziati	Celli	Vedovi	Divorziati	Celli	Vedovi	Divorziati	Celli	Vedovi	Divorziati	Celli	Vedovi	Divorziati	Celli	Vedovi	Divorziati	Celli	Vedovi	Divorziati	Celli	Vedovi	Divorziati	
59	29	—	24	35	—	13	41	—	17	29	—	6	28	—	2	23	—	3	25	—	—	—	—	—	—	—	2 839	327	—	
23	18	—	12	17	—	7	13	—	4	12	—	—	11	—	4	12	—	1	15	—	—	1	—	—	—	—	1 310	158	—	
82	47	—	36	52	—	20	54	—	21	41	—	6	39	—	6	35	—	4	40	—	—	1	—	—	—	—	4 149	485	—	
18	14	—	19	14	—	7	15	—	2	13	—	3	10	—	—	22	—	1	24	—	—	—	—	—	—	—	1 042	161	—	
7	3	—	1	3	—	2	5	—	2	1	—	1	3	—	—	7	—	1	1	—	—	—	—	—	—	—	283	36	—	
25	17	—	20	17	—	9	20	—	4	14	—	4	13	—	—	29	—	2	25	—	—	—	—	—	—	—	1 325	197	—	
22	28	—	12	17	—	3	23	—	3	11	—	—	15	—	—	5	—	1	6	—	—	1	—	—	—	—	1 277	167	—	
37	37	—	9	15	—	12	28	—	7	26	—	5	15	—	2	24	—	4	11	—	—	—	—	—	—	—	2 317	257	—	
59	65	—	21	32	—	15	51	—	10	37	—	5	30	—	2	29	—	5	17	—	—	1	—	—	—	—	3 594	424	—	
79	40	—	34	37	—	19	36	—	8	37	—	4	24	—	4	26	—	—	24	—	2	—	—	—	—	—	3 240	320	—	
40	21	—	13	23	—	9	18	—	6	17	—	1	13	—	2	19	—	2	26	—	4	—	—	—	—	—	1 812	202	—	
119	61	—	47	60	—	28	54	—	14	54	—	5	37	—	6	45	—	2	50	—	6	—	—	—	—	—	5 052	522	—	
25	27	—	10	11	—	6	19	—	3	11	—	2	19	—	1	10	—	—	16	—	1	1	—	—	—	—	1 225	169	—	
5	4	—	1	1	—	1	4	—	1	7	—	—	6	—	—	2	—	—	2	—	2	—	—	—	—	—	242	36	—	
30	31	—	11	12	—	7	23	—	4	18	—	2	25	—	1	12	—	—	18	—	3	1	—	—	—	—	1 467	205	—	
11	24	—	12	11	—	5	15	—	3	15	—	1	11	—	—	12	—	2	13	—	1	—	—	—	—	—	1 502	163	—	
4	—	—	1	1	—	2	2	—	1	4	—	—	2	—	—	4	—	—	2	—	—	—	—	—	—	—	221	20	—	
15	24	—	13	12	—	7	17	—	4	19	—	1	13	—	—	16	—	2	15	—	1	—	—	—	—	—	1 723	183	—	
43	18	—	9	27	—	9	18	—	3	19	—	—	28	—	1	24	—	1	21	—	—	—	—	—	—	—	1 709	230	—	
14	8	—	10	9	—	4	4	—	2	3	—	1	8	—	3	9	—	—	13	—	—	—	—	—	—	—	658	83	—	
57	26	—	19	36	—	13	22	—	5	22	—	1	36	—	4	33	—	1	34	—	—	—	—	—	—	—	2 367	313	—	
299	231	—	136	190	—	71	202	—	46	160	—	21	174	—	11	143	—	12	154	—	10	2	—	—	—	—	15 480	1 871	—	
147	110	—	58	92	—	42	94	—	24	84	—	10	74	—	11	88	—	11	90	—	7	2	—	—	—	—	8 189	969	—	
446	331	—	194	282	—	113	296	—	70	244	—	31	248	—	22	231	—	23	244	—	17	4	—	—	—	—	23 669	2 840	—	
11	14	—	16	4	—	2	12	—	1	6	—	1	2	—	1	2	—	—	2	—	1	—	—	—	—	—	627	63	—	
70	43	—	33	53	—	20	36	—	10	24	—	6	12	—	4	16	—	1	6	—	3	—	—	—	—	—	2 125	306	—	
81	57	—	49	57	—	22	48	—	11	30	—	7	14	—	5	18	—	1	8	—	4	—	—	—	—	—	2 752	369	—	
—	—	—	—	—	—	—	—	—	—	—	—	—	—	—	—	—	—	—	—	—	—	—	—	—	—	—	—	—	—	—
67	22	—	44	20	—	16	15	—	2	8	—	5	5	—	4	5	—	—	4	—	1	—	—	—	—	—	1 117	133	—	
67	22	—	44	20	—	16	15	—	2	8	—	5	5	—	4	5	—	—	4	—	1	—	—	—	—	—	1 117	133	—	
16	6	—	4	3	—	5	3	—	—	3	—	1	—	—	1	2	—	—	1	—	—	1	—	—	—	—	336	31	—	
70	30	—	30	32	—	14	10	—	5	10	—	2	10	—	—	8	—	1	6	—	2	—	—	—	—	—	1 222	170	—	
86	36	—	34	35	—	19	13	—	5	13	—	3	10	—	1	10	—	1	7	—	2	1	—	—	—	—	1 558	201	—	
27	20	—	20	7	—	7	15	—	1	9	—	2	2	—	2	4	—	—	3	—	1	1	—	—	—	—	963	94	—	
207	95	—	107	105	—	50	61	—	17	42	—	13	27	—	8	29	—	2	16	—	6	—	—	—	—	—	4 464	609	—	
234	115	—	127	112	—	57	76	—	18	51	—	15	29	—	10	33	—	2	19	—	7	1	—	—	—	—	5 427	703	—	
2 285	1 199	7	997	961	2	524	876	1	308	716	1	180	560	—	83	445	—	54	407	—	85	30	—	—	—	—	87 783	8 245	24	
3 171	2 057	5	1 334	1 602	—	714	1 311	2	460	998	1	284	837	1	109	662	—	60	597	—	134	9	—	—	—	—	174 957	14 222	17	
5 456	3 256	12	2 331	2 563	2	1 238	2 187	3	768	1 714	2	464	1 397	1	192	1 107	—	114	1004	—	219	39	—	—	—	—	262 740	22 467	41	

Segue TAVOLA V. — SPOSI E SPOSE, DURANTE L'ANNO 1923, CLASSIFICATI PER GRUPPI DI ETÀ

PROVINCIE E COMPARTIMENTI — COMPLESSO DEI CENTRI E DEGLI ALTRI COMUNI	GRUPPI DI ETÀ																	
	Sotto i 15 anni compiuti			15-20			21-24			25-29			30-34			35-39		
	Nubili	Vedove	Divorziate	Nubili	Vedove	Divorziate	Nubili	Vedove	Divorziate	Nubili	Vedove	Divorziate	Nubili	Vedove	Divorziate	Nubili	Vedove	Divorziate
Alessandria... } Complesso dei Centri » degli altri Comuni Totale.....	—	—	—	275	1	—	479	1	—	254	7	—	121	6	—	36	10	—
	—	—	—	1 253	—	—	1 941	5	—	850	8	—	292	23	—	86	25	—
	—	—	—	1 528	1	—	2 420	6	—	1 104	15	—	413	29	—	122	35	—
Aosta (a)..... } Complesso dei Centri » degli altri Comuni Totale.....	—	—	—	—	—	—	—	—	—	—	—	—	—	—	—	—	—	—
	10	—	—	482	—	—	680	1	—	280	4	—	140	5	—	56	5	—
	10	—	—	482	—	—	680	1	—	280	4	—	140	5	—	56	5	—
Cuneo } Complesso dei Centri » degli altri Comuni Totale.....	—	—	—	99	1	—	170	—	—	91	2	—	34	3	—	7	1	—
	1	—	—	1 154	2	—	1 456	6	—	809	19	—	271	25	—	102	35	—
	1	—	—	1 253	3	—	1 626	6	—	900	21	—	305	28	—	109	36	—
Novara } Complesso dei Centri » degli altri Comuni Totale.....	1	—	—	103	—	—	159	—	—	88	1	—	25	1	—	8	—	—
	—	—	—	609	—	—	1 111	—	—	523	11	—	176	6	—	59	12	—
	1	—	—	712	—	—	1 270	—	—	611	12	—	201	7	—	67	12	—
Torino..... } Complesso dei Centri » degli altri Comuni Totale.....	3	—	—	753	—	—	1 220	6	—	835	20	—	396	46	—	189	45	—
	—	—	—	1 020	3	—	1 476	5	—	786	13	—	278	21	—	93	21	—
	3	—	—	1 773	3	—	2 696	11	—	1 621	33	—	674	67	—	282	66	—
Vercelli } Complesso dei Centri » degli altri Comuni Totale.....	—	—	—	107	—	—	147	—	—	73	3	—	25	1	—	11	3	—
	—	—	—	593	—	—	863	5	—	419	11	—	188	9	—	63	8	—
	—	—	—	700	—	—	1 010	5	—	492	14	—	213	10	—	74	11	—
PIEMONTE ... } Complesso dei Centri..... » degli altri Comuni..... Totale.....	4	—	—	1 337	2	—	2 175	7	—	1 341	33	—	601	57	—	251	59	—
	11	—	—	5 111	5	—	7 527	22	—	3 667	66	—	1 345	39	—	459	106	—
	15	—	—	6 448	7	—	9 702	29	—	5 008	99	—	1 946	146	—	710	165	—
Genova } Complesso dei Centri » degli altri Comuni. Totale.....	—	—	—	664	—	—	1 185	2	—	937	14	1	411	28	—	180	30	—
	—	—	—	289	—	—	484	—	—	324	3	—	157	7	1	51	3	—
	—	—	—	953	—	—	1 669	2	—	1 261	17	1	568	35	1	231	33	—
Imperia } Complesso dei Centri » degli altri Comuni. Totale.....	—	—	—	60	—	—	102	—	—	69	—	1	29	—	1	14	4	—
	—	—	—	157	—	—	210	—	—	117	2	—	47	3	—	21	5	—
	—	—	—	217	—	—	312	—	—	186	2	1	76	3	1	35	9	—
Savona..... } Complesso dei Centri » degli altri Comuni Totale.....	—	—	—	73	—	—	148	1	—	87	1	—	38	4	—	17	7	—
	—	—	—	217	—	—	365	1	—	238	3	—	76	5	—	28	2	—
	—	—	—	290	—	—	513	2	—	325	4	—	114	9	—	45	9	—
Spezia } Complesso dei Centri » degli altri Comuni. Totale.....	—	—	—	111	1	—	214	1	—	113	6	—	43	4	—	15	5	—
	1	—	—	242	—	—	328	—	—	146	3	—	48	10	—	21	7	—
	1	—	—	353	1	—	542	1	—	259	9	—	91	14	—	36	12	—
LIGURIA } Complesso dei Centri » degli altri Comuni Totale.....	—	—	—	908	1	—	1 649	4	—	1 206	21	2	521	36	1	226	46	—
	1	—	—	905	—	—	1 387	1	—	825	11	—	328	25	1	121	17	—
	1	—	—	1 813	1	—	3 036	5	—	2 031	32	2	849	61	2	347	63	—
Bergamo } Complesso dei Centri » degli altri Comuni. Totale.....	—	—	—	88	—	—	243	—	—	114	4	—	46	8	—	22	7	—
	—	—	—	583	1	—	1 816	9	—	576	24	—	138	39	—	49	28	—
	—	—	—	671	1	—	2 064	9	—	690	28	—	184	47	—	71	35	—
Brescia... } Complesso dei Centri » degli altri Comuni. Totale.....	—	—	—	122	—	—	249	3	—	171	4	—	59	5	—	30	7	—
	—	—	—	816	1	—	1 959	2	—	771	18	—	250	24	—	89	26	—
	—	—	—	938	1	—	2 208	5	—	942	22	—	309	29	—	119	33	—

(a) In questa provincia non vi sono Centri.

DI ETÀ E STATO CIVILE, PER PROVINCE, PER COMPARTIMENTI E PEL REGNO.

SPOSE.

DELLE SPOSE

DELLE SPOSE																		TOTALE delle spose											
40-44			45-49			50-54			55-59			60-64			65-69			70 e più			Età ignota			Nubili	Vedove	Divorziate			
Nubili	Vedove	Divorziate	Nubili	Vedove	Divorziate	Nubili	Vedove	Divorziate	Nubili	Vedove	Divorziate	Nubili	Vedove	Divorziate	Nubili	Vedove	Divorziate	Nubili	Vedove	Divorziate	Nubili	Vedove	Divorziate						
16	3		10	1		3	3		2	2											10			1 206	36				
36	13		16	17		3	8		1	7			7		1	3					42	2		4 521	119				
52	16		26	18		6	11		3	9			9		1	3					52	2		5 727	155				
22	6		10	3		4	5		3	2			1		2	2					53	3		1 743	37				
22	6		10	3		4	5		3	2			1		2	2					53	3		1 743	37				
4	1		2			3	1						1											411	9				
40	23		14	18		8	10		2	5			1		8	1					5			3 864	156				
44	24		16	18		11	11		2	5			2		8	1					5			4 275	165				
5						1	1		1															391	3				
15	13		5	6		1	1		2	1					2	1					32			2 534	52				
20	13		5	6		2	2		3	1					2	1					32			2 925	55				
86	20		43	21		21	19		6	13			3		6	1					2			3 557	214				
43	19		12	12	1	5	4			8			1		4						2			3 714	113	1			
129	49		55	33	1	26	23		6	21			4		10						1	4		7 271	327	1			
2	3					1	1			1					1									367	12				
18	6		12	7		7	3		2	2			1		2						1			2 166	54				
20	9		12	7		8	4		2	3			1		2						1			2 533	66				
113	37		55	22		29	25		9	16			4		8						2	6	1	2	5 932	274			
174	80		69	63	1	28	31		10	25			4		24						4	11		4	132	5	18 542	531	1
287	117		124	85	1	57	56		19	41			8		32						6	17	1	6	142	5	24 474	805	1
78	16		35	22	1	19	11		5	6			6		6						1	2		2	3 524	147	4		
29	5		9	3		6	1		1	4					1									1	1 350	28	1		
107	31		44	25	1	25	12		6	10			6		7						1	2		2	4 374	175	5		
6	4	1	4	3		6	2		1															5	296	13	3		
9	5		4	2		1	2		2	2					1						1			17	585	24			
15	9	1	8	5		7	4		3	2					1						1			22	881	37	3		
8	1		2	6		1	1								1									6	380	22	1		
20	4		7	2		3			1															18	969	21			
28	5		9	8		1	4			1					1									24	1 349	43	1		
7	6		3	3			2			1														1	507	29			
16	1		6	1		1	1		2				2											1	814	24			
23	7		9	4		1	3		2	1			2											2	1 321	53			
99	37	1	44	34	1	26	16		6	7			6		7						1	2		14	4 707	211	8		
74	15		26	8		8	7		5	7			2		2									38	3 718	97	1		
173	52	1	70	42	1	34	23		11	14			8		9						1	3		50	8 425	308	9		
7	8		3	2						3					1										528	36			
10	17		5	13			6		2	2					2									1	3 180	141			
17	25		8	15			6		2	5					3									1	3 708	177			
11	8		5	1		2	2			2					2									1	650	34			
31	19		9	10		3	6		2	5					2									12	3 942	115			
42	27		14	11		5	8		2	7					4									13	4 592	149			

PROVINCIE E COMPARTIMENTI — COMPLESSO DEI CENTRI E DEGLI ALTRI COMUNI		GRUPPI DI ETÀ																	
		Sotto i 15 anni compiuti			15-20			21-24			25-29			30-34			35-39		
		Nubili	Vedove	Divorziate	Nubili	Vedove	Divorziate	Nubili	Vedove	Divorziate	Nubili	Vedove	Divorziate	Nubili	Vedove	Divorziate	Nubili	Vedove	Divorziate
Como	Complesso dei Centri	—	—	—	53	—	—	209	—	—	154	1	—	68	5	—	15	7	—
	» degli altri Comuni	—	—	—	367	—	—	1 513	6	—	768	12	—	171	27	—	64	13	—
	Totale.....	—	—	—	420	—	—	1 722	6	—	922	13	—	239	32	—	79	20	—
Cremona	Complesso dei Centri	—	—	—	101	—	—	225	1	—	105	2	—	48	3	—	16	3	—
	» degli altri Comuni	—	—	—	351	—	—	1 023	2	—	424	16	—	120	14	—	47	7	—
	Totale.....	—	—	—	452	—	—	1 248	3	—	529	18	—	168	17	—	63	10	—
Mantova	Complesso dei Centri	—	—	—	56	—	—	92	—	—	51	—	—	23	1	—	14	3	—
	» degli altri Comuni.	—	—	—	703	1	—	1 141	2	—	563	6	—	196	7	—	71	12	—
	Totale.....	—	—	—	759	1	—	1 233	2	—	619	6	—	219	8	—	85	15	—
Milano	Complesso dei Centri	—	—	—	1 099	—	—	2 912	6	1	2 014	38	1	769	80	1	314	80	4
	» degli altri Comuni.	—	—	—	1 044	1	—	3 635	7	—	1 055	52	—	207	47	—	62	43	—
	Totale.....	—	—	—	2 143	1	—	6 547	13	1	3 099	90	1	976	127	1	376	123	4
Pavia	Complesso dei Centri	—	—	—	118	—	—	233	—	—	170	2	—	63	3	—	22	5	—
	» degli altri Comuni.	—	—	—	518	—	—	1 331	2	—	705	11	—	183	9	—	48	13	—
	Totale.....	—	—	—	636	—	—	1 564	2	—	875	13	—	246	12	—	70	18	—
Sondrio (a)...	Complesso dei Centri	—	—	—	—	—	—	—	—	—	—	—	—	—	—	—	—	—	—
	» degli altri Comuni.	—	—	—	234	—	—	408	—	—	212	4	—	83	4	—	43	3	—
	Totale.....	—	—	—	234	—	—	408	—	—	212	4	—	83	4	—	43	3	—
Varese	Complesso dei Centri	—	—	—	124	—	—	357	1	—	151	3	—	42	5	—	18	7	—
	» degli altri Comuni	1	—	—	330	—	—	1 079	2	—	490	5	—	92	12	—	39	16	—
	Totale.....	1	—	—	454	—	—	1 436	3	—	641	8	—	134	17	—	57	23	—
LOMBARDIA ..	Complesso dei Centri.....	—	—	—	1 761	—	—	4 525	11	1	2 930	54	1	1 118	110	1	451	119	4
	» degli altri Comuni	1	—	—	4 946	4	—	13 905	32	—	5 599	148	—	1 440	183	—	512	161	—
	Totale.....	1	—	—	6 707	4	—	18 430	43	1	8 529	202	1	2 558	293	1	963	280	4
Bolzano	Complesso dei Centri	—	—	—	48	1	—	116	—	—	102	2	—	53	6	1	23	5	—
	» degli altri Comuni	—	—	—	92	—	—	294	1	—	277	6	—	146	4	—	57	15	—
	Totale.....	—	—	—	140	1	—	410	1	—	379	8	—	199	10	1	80	20	—
Trento	Complesso dei Centri	1	—	—	52	—	—	132	1	—	102	—	—	45	4	—	11	2	—
	» degli altri Comuni	—	—	—	275	1	—	759	2	—	574	10	—	202	16	—	85	15	—
	Totale.....	1	—	—	327	1	—	891	3	—	676	10	—	247	20	—	96	17	—
VENEZIA TRI- DENTINA.	Complesso dei Centri.....	1	—	—	100	1	—	248	1	—	204	2	—	98	10	1	34	7	1
	» degli altri Comuni	—	—	—	367	1	—	1 053	3	—	851	16	—	348	20	—	142	30	—
	Totale.....	1	—	—	467	2	—	1 301	4	—	1 055	18	—	446	30	1	176	37	1
Belluno	Complesso dei Centri	—	—	—	29	—	—	75	—	—	32	—	—	11	2	—	2	2	—
	» degli altri Comuni.	—	—	—	293	—	—	626	2	—	295	6	—	104	8	—	24	12	—
	Totale.....	—	—	—	322	—	—	701	2	—	327	6	—	115	10	—	26	14	—
Padova.....	Complesso dei Centri	—	—	—	156	—	—	283	1	—	191	6	—	83	12	—	30	8	—
	» degli altri Comuni.	—	—	—	728	1	—	1 607	2	—	769	21	—	237	16	—	80	20	—
	Totale.....	—	—	—	884	1	—	1 890	3	—	960	27	—	320	28	—	110	28	—
Rovigo	Complesso dei Centri	—	—	—	127	—	—	250	—	—	91	2	—	41	1	—	12	4	—
	» degli altri Comuni.	—	—	—	529	—	—	891	2	—	396	4	—	141	5	—	43	8	—
	Totale.....	—	—	—	656	—	—	1 141	2	—	487	6	—	182	6	—	55	12	—

(a) In questa provincia non vi sono Centri.

DI ETÀ E STATO CIVILE, PER PROVINCE, PER COMPARTIMENTI E PEL REGNO.

SPOSE

DELLE SPOSE

DELLE SPOSE																		TOTALE delle spose									
40-44			45-49			50-54			55-59			60-64			65-69			70 e più			Età ignota			Nubili	Vedove	Divorziate	
Nubili	Vedove	Divorziate	Nubili	Vedove	Divorziate	Nubili	Vedove	Divorziate	Nubili	Vedove	Divorziate	Nubili	Vedove	Divorziate	Nubili	Vedove	Divorziate	Nubili	Vedove	Divorziate	Nubili	Vedove	Divorziate				
12	4	1	3	2	1	3									1										516	22	1
21	15		12	5		5			2				1		2	1					2				2 920	87	
33	19	1	15	7	1	8			2			1		3	1					2				3 436	109	1	
7	5		3	7		1	2	2	1																508	24	
10	8		1	3		2	1		3						1					1				1 979	55		
17	13		4	10		3	3	2	4						1					1				2 487	79		
3	2		2	2		2	3	1	2	2														246	13		
23	8		12	10		5	3		3	3			3		1									2 722	56		
26	10		14	12		7	6	1	5	5	3				1									2 968	69		
117	73	1	61	47	26	34	1	11	14	7	14	1	5		3		8	1						7 339	395	9	
23	19		4	9		2	1		4				3				49							6 111	187		
140	92	1	65	56	28	35	1	11	18	7	15	1	8		3		57	1						13 450	582	9	
5	2		2	6		2	2	2	1			1												617	22		
13	7		7	5		7	1		3			6			1				4	1				2 811	65	1	
18	9		9	11		4	9	1	4			7			1				4	1				3 428	87	1	
14	6		4	4		5	2	1				1							1					1 005	24		
14	6		4	4		5	2	1				1							1					1 005	24		
4	1		1	3		2	1	1	3			1												698	26		
12	9		9	6		1	2		1										1					2 053	54		
16	10		10	9	1	4	1	1	4			1							1					2 751	80		
166	103	2	80	70	34	48	1	17	26	9	19	2	8		3		9	1						11 102	572	10	
157	108		63	65	20	33	1	5	23	3	16	2	8		2		70	1						26 723	784	1	
323	211	2	143	135	54	81	2	22	49	12	35	4	16		5		79	2						37 825	1 356	11	
8	6		1	8		4	2		2															355	32	2	
28	4		7	4		3	2		1										5					909	37		
36	10		8	12		7	4		3										5					1 264	69	2	
12	3		2			3			1	1														362	11		
27	12		11	5		6	9		4	1	1								1		2			1 942	76		
39	15		13	5		9	9	1	5	2	1								1		2			2 304	87		
20	9		3	8		7	2	1	3	1														717	43	2	
55	16		18	9		9	11		5	1	1								1		7			2 851	113		
75	25		21	17		16	13	1	8	2	1								1		7			3 568	156	2	
1				1																				151	6		
12	8		4	2		1	5		1			2			1	2					26	1		1 386	49		
13	8		4	3		1	5		1			3		1	2						27	1		1 537	55		
14	4		7	2		2	5	2	2	1														770	40		
30	10		11	4		2	6	2	2	1	1										1	1		3 468	84		
44	14		18	6		4	11	4	4	2	1										2	1		4 238	124		
3	1		3	1		2			1	1	1													582	12		
15	1		9	1		2	6	7	1	3			1	1										2 037	29		
18	2		12	2		4	6	8	2	4	1			2	1									2 569	41		

Segue TAVOLA V. — SPOSI E SPOSE, DURANTE L'ANNO 1928, CLASSIFICATI PER GRUPPI

B)

PROVINCIE E COMPARTIMENTI — COMPLESSO DEI CENTRI E DEGLI ALTRI COMUNI		GRUPPI DI ETÀ																	
		Sotto i 15 anni compiuti			15-20			21-24			25-29			30-34			35-39		
		Nubili	Vedove	Divorziate	Nubili	Vedove	Divorziate	Nubili	Vedove	Divorziate	Nubili	Vedove	Divorziate	Nubili	Vedove	Divorziate	Nubili	Vedove	Divorziate
Treviso	Complesso dei Centri	—	—	—	41	—	—	119	2	—	62	—	—	25	4	—	14	7	—
	» degli altri Comuni.	—	—	—	533	—	—	1 603	1	—	771	6	—	177	0	—	58	35	—
	Totale.....	—	—	—	574	—	—	1 722	3	—	833	6	—	202	14	—	72	42	—
Udine	Complesso dei Centri	—	—	—	74	—	—	161	—	—	83	—	—	32	3	—	15	5	—
	» degli altri Comuni.	—	—	—	851	2	—	2 010	5	—	980	8	—	265	18	—	72	20	—
	Totale.....	—	—	—	925	2	—	2 171	5	—	1 063	8	—	297	21	—	87	25	—
Venezia	Complesso dei Centri	1	—	—	329	—	—	675	1	—	370	6	—	167	10	1	48	17	—
	» degli altri Comuni.	—	—	—	513	—	—	1 015	1	—	417	10	—	128	14	—	25	15	—
	Totale.....	1	—	—	842	—	—	1 690	2	—	787	16	—	295	24	1	73	32	—
Verona	Complesso dei Centri	—	—	—	114	—	—	349	1	—	220	2	—	87	6	—	37	8	1
	» degli altri Comuni.	—	—	—	477	1	—	1 255	2	—	707	13	—	213	9	—	75	17	—
	Totale.....	—	—	—	591	1	—	1 604	3	—	927	13	—	300	15	—	112	25	1
Vicenza	Complesso dei Centri	—	—	—	131	—	—	252	1	—	138	—	—	47	4	—	19	8	—
	» degli altri Comuni.	—	—	—	556	1	—	1 406	1	—	688	6	—	193	16	—	76	12	—
	Totale.....	—	—	—	687	1	—	1 658	2	—	826	6	—	240	20	—	95	20	—
VENETO	Complesso dei Centri	1	—	—	1 001	—	—	2 164	6	—	1 187	16	—	493	42	1	177	59	1
	» degli altri Comuni....	—	—	—	4 480	5	—	10 413	16	—	5 023	72	—	1 458	96	—	453	139	—
	Totale.....	1	—	—	5 481	5	—	12 577	22	—	6 210	88	—	1 951	138	1	630	198	1
Fiume	Complesso dei Centri	—	—	—	43	—	—	81	—	—	59	1	—	29	—	—	6	2	—
	» degli altri Comuni.	—	—	—	56	—	—	123	—	—	76	1	—	32	2	—	5	1	—
	Totale.....	—	—	—	99	—	—	204	—	—	135	2	—	61	2	3	11	3	—
Gorizia	Complesso dei Centri	—	—	—	35	—	—	91	—	—	67	1	—	17	—	—	7	3	—
	» degli altri Comuni.	—	—	—	158	1	—	351	—	—	262	4	—	95	9	—	28	13	—
	Totale.....	—	—	—	193	1	—	442	—	—	329	5	—	112	9	—	35	16	—
Pola	Complesso dei Centri	—	—	—	109	1	—	134	—	—	72	2	—	24	1	—	7	3	—
	» degli altri Comuni.	—	—	—	589	—	—	708	2	—	235	9	—	52	15	—	18	11	—
	Totale.....	—	—	—	698	1	—	842	2	—	307	11	—	76	16	—	25	14	—
Trieste	Complesso dei Centri	—	—	—	276	—	—	670	1	—	432	13	1	174	16	1	82	14	—
	» degli altri Comuni.	—	—	—	110	—	—	255	—	—	121	11	—	34	4	—	7	4	—
	Totale.....	—	—	—	386	—	—	925	1	—	553	24	1	208	20	1	89	18	—
Zara	Complesso dei Centri	—	—	—	22	—	—	36	1	—	16	—	—	7	—	—	5	1	—
	» degli altri Comuni.	—	—	—	—	—	—	4	—	—	2	—	—	—	—	—	—	—	—
	Totale.....	—	—	—	22	—	—	40	1	—	18	—	—	7	—	—	5	1	—
VENEZIA GIU- LIA E ZARA.	Complesso dei Centri	—	—	—	485	1	—	1 012	2	—	646	17	1	251	17	2	107	23	—
	» degli altri Comuni....	—	—	—	913	1	—	1 441	2	—	696	25	—	213	30	2	58	29	—
	Totale.....	—	—	—	1 398	2	—	2 453	4	—	1 342	42	1	464	47	4	165	52	—
Bologna	Complesso dei Centri	—	—	—	312	—	—	551	—	—	452	5	—	226	8	—	79	22	—
	» degli altri Comuni.	1	—	—	1 059	—	—	1 306	—	—	574	2	—	208	15	—	63	26	—
	Totale.....	1	—	—	1 371	—	—	1 857	—	—	1 026	7	—	429	23	—	142	48	—
Ferrara	Complesso dei Centri	—	—	—	182	—	—	282	—	—	203	—	—	94	—	—	43	—	—
	» degli altri Comuni	—	—	—	533	1	—	864	2	1	567	1	—	224	3	—	48	3	—
	Totale.....	—	—	—	715	1	—	1 146	2	1	770	1	—	318	3	—	91	3	—

DI ETÀ E STATO CIVILE, PER PROVINCE, PER COMPARTIMENTI E PEL REGNO.

SPOSE.

DELLE SPOSE																					TOTALE delle spose					
40-44			45-49			50-54			55-59			60-64			65-69			70 e più			Età ignota			Nubili	Vedove	Divorziate
Nubili	Vedove	Divorziate	Nubili	Vedove	Divorziate	Nubili	Vedove	Divorziate	Nubili	Vedove	Divorziate	Nubili	Vedove	Divorziate	Nubili	Vedove	Divorziate	Nubili	Vedove	Divorziate	Nubili	Vedove	Divorziate			
4	1	—	1	1	—	1	1	—	1	1	—	1	1	—	—	—	—	—	—	—	—	—	—	267	18	—
22	17	—	11	3	3	1	3	3	—	3	3	—	3	—	—	—	—	—	—	—	4	1	—	3 185	80	—
26	18	—	12	4	3	2	4	4	—	4	—	—	4	—	—	—	—	—	—	—	4	1	—	3 452	98	—
7	4	—	2	—	—	3	2	—	1	1	—	—	2	—	—	—	—	—	—	—	—	—	—	378	17	—
21	21	—	12	11	5	6	4	2	1	1	—	—	1	—	1	—	—	—	—	—	1	—	—	4 222	96	—
28	25	—	14	11	8	8	4	3	2	3	—	—	3	—	1	—	—	—	—	—	1	—	—	4 600	113	—
22	17	—	7	5	3	5	4	9	—	3	—	—	3	—	1	—	—	—	—	—	1	—	—	1 637	75	1
11	2	—	6	1	2	1	—	1	—	1	—	—	1	—	—	—	—	—	—	—	1	—	—	2 189	47	—
33	19	—	13	6	6	6	4	10	—	1	—	—	3	—	1	—	—	—	—	—	2	—	—	3 826	122	1
10	6	—	4	7	1	1	1	3	—	—	—	—	1	—	1	—	—	—	—	—	—	—	—	826	35	1
37	9	—	10	11	2	4	—	6	—	—	—	—	1	—	—	—	—	—	—	—	—	—	—	2 779	72	—
47	15	—	14	18	3	5	—	7	—	—	—	—	2	—	1	—	—	—	—	—	—	—	—	3 605	107	1
3	1	—	3	4	—	1	—	—	—	—	—	—	—	—	—	—	—	—	—	—	—	—	—	593	19	—
22	11	—	8	12	8	5	—	7	—	1	—	—	4	—	1	—	—	—	—	—	1	—	—	2 964	76	—
25	12	—	11	16	8	6	—	7	—	1	—	—	4	—	1	—	—	—	—	—	1	—	—	3 557	95	—
64	34	—	27	21	11	15	—	9	—	17	—	—	3	—	9	—	—	—	—	—	2	—	—	5 154	222	2
170	79	—	71	45	25	34	—	17	—	23	—	—	7	—	12	—	—	—	—	—	3	—	—	22 230	533	—
234	113	—	98	66	36	49	—	26	—	40	—	—	10	—	21	—	—	—	—	—	6	—	—	27 384	755	2
2	—	1	3	—	—	1	1	1	—	—	—	—	—	—	—	—	—	—	—	—	—	—	—	225	4	3
2	2	1	—	1	2	1	—	—	—	—	—	—	—	—	—	—	—	—	—	—	—	—	—	293	8	3
4	2	2	3	1	3	2	1	1	—	—	—	—	—	—	—	—	—	—	—	—	—	—	—	523	12	6
4	3	—	4	2	—	1	—	1	—	—	—	—	—	—	—	—	—	—	—	—	—	—	—	226	11	—
12	9	—	4	2	1	1	—	—	—	—	—	—	1	—	—	—	—	—	—	—	—	—	—	911	40	—
16	12	—	8	4	1	2	—	1	—	—	—	—	1	—	—	—	—	—	—	—	—	—	—	1 137	51	—
3	1	—	1	4	1	1	—	2	—	—	—	—	—	—	—	—	—	—	—	—	—	—	—	351	18	1
6	6	—	1	11	—	5	—	3	—	1	—	—	2	—	—	—	—	—	—	—	—	—	—	1 621	64	1
9	7	—	2	15	1	7	—	5	—	1	—	—	2	—	—	—	—	—	—	—	—	—	—	1 972	82	2
36	28	—	14	10	3	4	—	7	—	1	—	—	2	—	1	—	—	—	—	—	—	—	—	1 690	97	2
2	3	—	3	—	1	—	—	—	—	—	—	—	—	—	—	—	—	—	—	—	—	—	—	533	22	—
38	31	—	17	10	4	4	—	7	—	1	—	—	2	—	1	—	—	—	—	—	—	—	—	2 223	119	2
—	1	—	—	2	—	—	—	1	—	—	—	—	—	—	—	—	—	—	—	—	—	—	—	87	5	—
—	1	—	—	—	—	—	—	—	—	—	—	—	—	—	—	—	—	—	—	—	—	—	—	6	1	—
—	2	—	2	—	—	—	—	1	—	—	—	—	—	—	—	—	—	—	—	—	—	—	—	93	6	—
45	33	1	22	18	1	5	8	1	3	10	—	—	1	—	2	—	—	—	—	—	—	—	—	2 579	135	6
22	21	1	8	14	—	4	7	—	—	3	—	—	1	—	3	—	—	—	—	—	—	—	—	3 369	135	4
67	54	2	30	32	1	9	15	1	3	13	—	—	2	—	5	—	—	—	—	—	—	—	—	5 948	270	10
37	10	—	20	3	13	7	—	5	—	5	—	—	5	—	2	—	—	—	—	—	—	—	—	1 704	62	—
19	21	—	14	6	10	12	—	3	—	3	—	—	5	—	4	—	—	—	—	—	—	—	—	3 261	94	—
56	31	—	34	9	23	19	—	8	—	8	—	—	10	—	6	—	—	—	—	—	—	—	—	4 965	156	—
14	1	—	4	1	5	1	—	2	—	1	—	—	3	—	—	—	—	—	—	—	—	—	—	835	4	—
17	2	—	7	4	13	1	—	7	—	1	—	—	6	—	4	—	—	—	—	—	—	—	—	2 317	22	1
31	3	—	11	5	13	2	—	9	—	2	—	—	9	—	4	—	—	—	—	—	—	—	—	3 152	26	1

segue TAVOLA V. — SPOSI E SPOSE, DURANTE L'ANNO 1928, CLASSIFICATI PER GRUPPI

B)

PROVINCIE E COMPARTIMENTI — COMPLESSO DEI CENTRI E DEGLI ALTRI COMUNI		GRUPPI DI ETÀ																	
		Sotto i 15 anni compiuti			15-20			21-24			25-29			30-34			35-39		
		Nubili	Vedove	Divorziate	Nubili	Vedove	Divorziate	Nubili	Vedove	Divorziate	Nubili	Vedove	Divorziate	Nubili	Vedove	Divorziate	Nubili	Vedove	Divorziate
Forlì.....	Complesso dei Centri	—	—	—	370	—	—	463	1	—	206	2	—	80	4	—	29	6	—
	» degli altri Comuni.	—	—	—	607	—	—	671	—	—	361	7	—	156	8	—	70	13	—
	Totale.....	—	—	—	977	—	—	1 134	1	—	567	9	—	236	12	—	99	19	—
Modena	Complesso dei Centri	—	—	—	202	—	—	290	2	—	155	4	—	63	3	—	19	3	—
	» degli altri Comuni.	—	—	—	661	—	—	841	—	—	388	6	—	157	5	—	49	11	—
	Totale.....	—	—	—	863	—	—	1 131	2	—	543	10	—	220	8	—	68	13	—
Parma.....	Complesso dei Centri	—	—	—	79	1	—	116	—	—	73	1	—	31	3	—	18	—	—
	» degli altri Comuni.	—	—	—	595	—	—	884	1	—	408	4	—	157	13	—	34	7	—
	Totale.....	—	—	—	674	1	—	1 000	1	—	481	5	—	188	16	—	52	7	—
Piacenza	Complesso dei Centri	—	—	—	61	—	—	114	—	—	79	1	—	33	1	—	9	—	—
	» degli altri Comuni.	—	—	—	264	—	—	596	1	—	360	3	—	123	11	—	50	5	—
	Totale.....	—	—	—	325	—	—	710	1	—	439	4	—	156	12	—	59	5	—
Ravenna	Complesso dei Centri	18	—	—	224	—	—	348	—	—	217	2	—	100	4	—	40	3	—
	» degli altri Comuni	13	—	—	207	—	—	305	1	—	184	1	—	78	1	—	21	5	—
	Totale.....	31	—	—	431	—	—	653	1	—	401	3	—	178	5	—	61	8	—
Reggio nell'Emilia	Complesso dei Centri	—	—	—	159	—	—	214	—	—	127	—	—	35	2	—	21	1	—
	» degli altri Comuni.	—	—	—	626	—	—	842	—	—	434	8	—	152	8	—	55	10	—
	Totale.....	—	—	—	785	—	—	1 056	—	—	561	8	—	187	10	—	76	11	—
EMILIA	Complesso dei Centri.....	18	—	—	1 589	1	—	2 378	3	—	1 512	15	—	632	25	—	258	34	—
	» degli altri Comuni....	14	—	—	4 552	1	—	6 309	5	—	3 276	32	—	1 250	64	—	390	80	—
	Totale.....	32	—	—	6 141	2	—	8 687	8	—	4 788	47	—	1 912	89	—	648	114	—
Arezzo.....	Complesso dei Centri	—	—	—	103	—	—	157	1	—	55	2	—	31	1	—	11	3	—
	» degli altri Comuni.	1	—	—	557	—	—	750	1	—	353	5	—	91	10	—	37	10	—
	Totale.....	1	—	—	660	—	—	907	2	—	408	7	—	122	17	—	48	13	—
Firenze.....	Complesso dei Centri	—	—	—	324	—	—	769	1	—	602	7	—	244	10	—	112	21	—
	» degli altri Comuni.	—	—	—	659	—	—	1 743	—	—	936	9	—	247	23	—	90	32	—
	Totale.....	—	—	—	983	—	—	2 512	1	—	1 538	16	—	491	33	—	202	53	—
Grosseto (a) ..	Complesso dei Centri	—	—	—	—	—	—	—	—	—	—	—	—	—	—	—	—	—	—
	» degli altri Comuni.	—	—	—	500	—	—	457	2	—	187	5	—	54	14	—	18	7	—
	Totale.....	—	—	—	500	—	—	457	2	—	187	5	—	54	14	—	18	7	—
Livorno.....	Complesso dei Centri	—	—	—	244	—	—	324	—	—	191	6	—	45	9	—	23	5	—
	» degli altri Comuni.	—	—	—	249	—	—	300	1	—	91	5	—	21	4	—	10	4	—
	Totale.....	—	—	—	493	—	—	624	1	—	282	11	—	66	13	—	33	9	—
Lucca.....	Complesso dei Centri	—	—	—	163	—	—	296	—	—	157	1	—	60	5	—	25	2	—
	» degli altri Comuni.	—	—	—	492	—	—	674	—	—	308	2	—	100	11	—	55	10	—
	Totale.....	—	—	—	655	—	—	970	—	—	465	3	—	160	16	—	80	12	—
Massa e Carra- ra.	Complesso dei Centri	—	—	—	235	—	—	252	—	—	94	2	—	31	10	—	8	6	—
	» degli altri Comuni.	—	—	—	231	—	—	297	1	—	127	2	—	39	5	—	20	3	—
	Totale.....	—	—	—	516	—	—	549	1	—	221	4	—	70	15	—	28	9	—
Pisa.....	Complesso dei Centri	—	—	—	105	—	—	183	—	—	95	2	—	50	4	—	12	1	—
	» degli altri Comuni.	1	—	—	514	—	—	909	—	—	403	3	—	108	7	—	39	10	—
	Totale.....	1	—	—	619	—	—	1 092	—	—	498	5	—	158	11	—	51	11	—

(a) In questa provincia non vi sono Centri.

DI ETÀ E STATO CIVILE, PER PROVINCE, PER COMPARTIMENTI E PEL REGNO.

SPOSE.

DELLE SPOSE																TOTALE delle spose																
40-44			45-49			50-54			55-59			60-64			65-69			70 e più			Età ignota											
Nubili	Vedove	Divorziate	Nubili	Vedove	Divorziate	Nubili	Vedove	Divorziate	Nubili	Vedove	Divorziate	Nubili	Vedove	Divorziate	Nubili	Vedove	Divorziate	Nubili	Vedove	Divorziate	Nubili	Vedove	Divorziate	Nubili	Vedove	Divorziate	Nubili	Vedove	Divorziate	Nubili	Vedove	Divorziate
14	3	—	5	5	—	7	6	—	1	1	—	1	2	—	1	—	—	—	—	—	—	—	—	—	—	—	—	—	—	1 177	30	—
24	4	—	7	8	—	10	7	—	6	6	—	2	5	—	4	1	—	—	—	—	—	—	—	—	—	—	—	—	1 918	59	—	
38	7	—	12	13	—	17	13	—	7	7	—	3	7	—	5	1	—	—	—	—	—	—	—	—	—	—	—	—	3 095	89	—	
7	3	—	6	2	—	1	3	—	2	6	—	2	1	—	—	—	—	—	—	—	—	—	—	—	—	1	—	—	748	26	—	
24	7	—	9	5	—	4	4	—	2	2	—	1	2	—	2	1	—	—	—	—	—	—	—	—	57	—	—	2 195	43	—		
31	10	—	15	7	—	5	7	—	4	8	—	3	3	—	2	1	—	—	—	—	—	—	—	—	58	—	—	2 943	69	—		
4	3	—	2	1	—	2	1	—	1	—	—	1	—	—	—	—	—	—	—	—	—	—	—	—	—	—	—	—	327	10	—	
12	5	—	5	8	—	4	4	—	4	2	—	—	—	—	1	3	—	—	—	—	—	—	—	—	28	1	—	2 132	49	—		
16	8	—	7	9	—	6	5	—	5	2	—	1	—	—	1	3	—	—	—	—	—	—	—	—	28	1	—	2 459	59	—		
5	1	—	5	1	—	2	1	—	—	—	—	—	—	—	—	—	—	—	—	—	—	—	—	—	5	—	—	313	5	—		
17	2	—	6	2	—	3	1	—	3	1	—	—	3	—	—	—	—	—	—	—	—	—	—	—	2	2	—	1 424	32	—		
22	3	—	11	3	—	5	2	—	3	1	—	—	3	—	—	—	—	—	—	—	—	—	—	—	1	7	2	1 737	37	—		
11	4	—	15	1	—	3	2	—	3	—	—	1	4	—	—	—	—	—	—	—	—	—	—	—	12	—	—	992	20	—		
9	4	—	12	—	—	3	2	—	2	—	—	4	1	—	1	—	—	—	—	—	—	—	—	—	3	—	—	842	15	—		
20	8	—	27	1	—	6	4	—	5	—	—	5	5	—	1	—	—	—	—	—	—	—	—	—	15	—	—	1 834	35	—		
7	2	—	1	1	—	1	3	—	2	1	—	—	1	—	—	—	—	—	—	—	—	—	—	—	1	—	—	568	11	—		
25	10	—	4	4	—	5	8	—	1	2	—	3	1	—	1	—	—	—	—	—	—	—	—	—	—	—	—	2 148	51	—		
32	12	—	5	5	—	6	11	—	3	3	—	3	2	—	1	—	—	—	—	—	—	—	—	—	1	—	—	2 716	62	—		
99	27	—	58	15	—	34	24	—	16	14	—	13	10	—	4	—	—	—	—	—	—	—	—	—	23	—	—	6 664	168	—		
147	55	—	64	37	—	52	39	—	23	17	—	21	20	—	12	7	—	1	4	—	—	—	—	—	121	4	—	16 237	385	1		
248	82	—	122	52	—	86	63	—	44	31	—	34	30	—	16	7	—	1	4	—	—	—	—	—	144	4	—	22 901	533	1		
—	2	—	1	1	—	2	1	—	—	—	—	2	—	—	—	—	—	—	—	—	—	—	—	—	—	—	—	—	362	11	—	
22	17	—	10	7	—	3	4	—	4	5	—	—	6	—	1	2	—	—	—	—	—	—	—	—	9	—	—	1 838	73	—		
22	19	—	11	8	—	5	5	—	4	5	—	2	6	—	1	2	—	—	—	—	—	—	—	—	9	—	—	2 200	84	—		
61	17	—	24	9	—	20	8	—	10	7	—	1	7	—	2	1	—	1	—	—	—	—	—	—	—	—	—	2 170	88	2		
25	13	—	10	12	—	8	8	—	3	6	—	4	3	—	—	2	—	—	—	—	—	—	—	—	1	—	—	3 726	109	—		
86	30	—	34	21	—	28	16	—	13	13	—	2	5	—	10	2	—	3	1	—	—	—	—	—	1	—	—	5 896	197	2		
—	—	—	—	—	—	—	—	—	—	—	—	—	—	—	—	—	—	—	—	—	—	—	—	—	—	—	—	—	—	—	—	—
19	9	—	5	4	—	2	6	—	3	4	—	1	1	—	—	2	—	—	—	—	—	—	—	—	21	—	—	1 267	54	—		
19	9	—	5	4	—	2	6	—	3	4	—	1	1	—	—	2	—	—	—	—	—	—	—	—	21	—	—	1 267	54	—		
16	7	—	9	5	—	5	5	—	3	5	—	—	—	—	—	1	—	—	—	—	—	—	—	—	—	—	—	855	43	—		
4	3	—	3	2	—	2	3	—	—	2	—	—	2	—	—	—	—	—	—	—	—	—	—	—	15	—	—	695	26	—		
20	10	—	12	7	—	2	8	—	3	7	—	—	2	—	—	1	—	—	—	—	—	—	—	—	15	—	—	1 550	69	—		
12	1	—	2	1	—	3	—	—	—	1	—	—	2	—	2	—	—	—	—	—	—	—	—	—	6	—	—	726	13	2		
19	5	—	15	4	—	4	1	—	2	4	—	3	1	—	1	4	—	1	—	—	—	—	—	—	9	—	—	1 683	42	—		
31	6	—	17	5	—	7	1	—	2	5	—	3	3	—	3	4	—	1	—	—	—	—	—	—	15	—	—	2 409	55	2		
6	3	—	4	2	—	3	3	—	2	3	—	1	—	—	1	—	—	—	—	—	—	—	—	—	3	—	—	640	29	2		
9	3	—	4	1	—	2	1	—	2	1	—	1	1	—	—	—	—	—	—	—	—	—	—	—	26	—	—	808	18	—		
15	6	—	3	3	—	5	4	—	4	4	—	2	1	—	1	—	—	—	—	—	—	—	—	—	29	—	—	1 448	47	2		
14	—	—	4	1	—	2	1	—	—	2	—	1	—	—	—	1	—	—	—	—	—	—	—	—	5	—	—	471	12	1		
18	10	—	8	6	—	6	5	—	11	8	—	3	4	—	3	4	—	—	—	—	—	—	—	—	12	—	—	2 035	60	—		
32	10	—	12	7	—	8	6	—	11	10	—	4	4	—	3	5	—	—	—	—	—	—	—	—	17	—	—	2 506	72	1		

Segue TAVOLA V. — SPOSI E SPOSE, DURANTE L'ANNO 1928, CLASSIFICATI PER GRUPPI B)

PROVINCIE E COMPARTIMENTI — COMPLESSO DEI CENTRI E DEGLI ALTRI COMUNI			GRUPPI DI ETÀ																	
			Sotto i 16 anni compiuti			15-20			21-24			25-29			30-34			35-39		
			Nubili	Vedove	Divorziate	Nubili	Vedove	Divorziate	Nubili	Vedove	Divorziate	Nubili	Vedove	Divorziate	Nubili	Vedove	Divorziate	Nubili	Vedove	Divorziate
Pistoia	Complesso dei Centri	—	—	—	185	—	—	213	—	—	75	—	—	53	2	—	18	—	—	
	» degli altri Comuni	—	—	—	304	—	1	400	2	—	187	—	—	59	2	—	37	—	2	
	Totale.....	—	—	—	439	—	1	613	2	—	262	—	—	112	4	—	55	—	2	
Siena	Complesso dei Centri	—	—	—	53	—	—	94	—	—	54	—	—	24	2	—	15	—	—	
	» degli altri Comuni.	—	—	—	660	2	—	625	3	—	202	7	—	52	11	—	34	—	8	
	Totale.....	—	—	—	713	2	—	719	3	—	256	7	—	76	13	—	49	—	8	
TOSCANA	Complesso dei Centri	—	—	—	1 362	—	1	2 288	2 1	1 323	20	—	538	43 1	—	224	38 2	—	—	
	» degli altri Comuni....	2	—	—	4 216	2 1	6 155	10	2 794	38	771	93	—	340	86	—	—	—	—	
	Totale.....	2	—	—	5 578	2 2	8 443	12 1	4 117	58	1 309	136 1	—	564	124 2	—	—	—	—	
Ancona	Complesso dei Centri	—	—	—	183	—	—	348	—	—	144	6	—	56	3	—	24	—	5	
	» degli altri Comuni	—	—	—	519	—	—	655	2	—	241	7	—	81	3	—	29	—	5	
	Totale.....	—	—	—	702	—	—	1 003	2	—	385	13	—	137	6	—	53	—	10	
Ascoli Piceno	Complesso dei Centri	—	—	—	44	—	—	113	—	—	56	—	—	26	1	—	11	—	3	
	» degli altri Comuni.	—	—	—	419	—	—	775	2	—	394	1	—	131	5	—	46	—	5	
	Totale.....	—	—	—	463	—	—	888	2	—	450	1	—	157	6	—	57	—	8	
Macerata.....	Complesso dei Centri	—	—	—	48	—	—	58	1	—	25	—	—	10	—	—	3	—	—	
	» degli altri Comuni.	—	—	—	562	—	—	665	1	—	266	5	—	115	6	—	42	—	6	
	Totale.....	—	—	—	610	—	—	723	2	—	291	5	—	125	6	—	45	—	6	
Pesaro e Ur- bino.	Complesso dei Centri	—	—	—	98	—	—	152	1	—	62	2	—	23	6	—	8	—	—	
	» degli altri Comuni.	—	—	—	612	—	—	699	4	—	238	5	—	87	11	—	26	—	9	
	Totale.....	—	—	—	710	—	—	851	5	—	300	7	—	110	17	—	34	—	9	
MARCHE.....	Complesso dei Centri.....	—	—	—	373	—	—	671	2	—	287	8	—	115	10	—	46	—	8	
	» degli altri Comuni....	—	—	—	2 112	—	—	2 794	9	—	1 139	18	—	414	25	—	143	—	25	
	Totale.....	—	—	—	2 485	—	—	3 465	11	—	1 426	26	—	529	35	—	189	—	33	
Perugia.....	Complesso dei Centri	1	—	—	249	—	—	277	1	—	103	3	—	46	5	—	20	—	9	
	» degli altri Comuni	—	—	—	1 027	—	—	1 024	6	—	460	12	—	178	21	—	58	—	27	
	Totale.....	1	—	—	1 276	—	—	1 301	7	—	563	15	—	224	26	—	78	—	36	
Terni	Complesso dei Centri	—	—	—	117	—	—	190	—	—	95	2	—	31	—	—	17	—	—	
	» degli altri Comuni	—	—	—	226	—	—	316	3	—	166	6	—	58	4	—	16	—	8	
	Totale.....	—	—	—	343	—	—	506	3	—	261	8	—	89	4	—	33	—	8	
UMBRIA.....	Complesso dei Centri.....	1	—	—	366	—	—	467	1	—	198	5	—	77	5	—	37	—	9	
	» degli altri Comuni....	—	—	—	1 253	—	—	1 340	9	—	626	18	—	236	25	—	74	—	35	
	Totale.....	1	—	—	1 619	—	—	1 807	10	—	824	23	—	313	30	—	111	—	44	
Frosinone (a).	Complesso dei Centri	—	—	—	—	—	—	—	—	—	—	—	—	—	—	—	—	—	—	
	» degli altri Comuni	4	—	—	1 392	1	—	1 135	6	—	434	15	—	136	26	—	65	—	12	
	Totale.....	4	—	—	1 392	1	—	1 135	6	—	434	15	—	136	26	—	65	—	12	
Rieti	Complesso dei Centri	—	—	—	55	—	—	95	—	—	50	—	—	14	—	—	4	—	1	
	» degli altri Comuni	—	—	—	223	—	—	380	1	—	217	1	—	76	10	—	20	—	8	
	Totale.....	—	—	—	278	—	—	475	1	—	267	1	—	90	10	—	24	—	9	
Roma.....	Complesso dei Centri	1	—	—	1 351	1	—	2 002	7	—	1 452	23 1	—	643	41	—	325	—	49	
	» degli altri Comuni	—	—	—	1 102	1	—	1 230	3	—	451	10	—	144	21	—	57	—	28	
	Totale.....	1	—	—	2 453	2	—	3 232	10	—	1 903	33 1	—	787	62	—	382	—	77	

(a) In questa provincia non vi sono Centri.

DI ETÀ E STATO CIVILE, PER PROVINCE, PER COMPARTIMENTI E PEL REGNO.

SPOSE.

DELLE SPOSE																		TOTALE delle spose									
40-44			45-49			50-54			55-59			60-64			65-69			70 e più			Età ignota			Nubli	Vedove	Divorziate	
Nubli	Vedove	Divorziate	Nubli	Vedove	Divorziate	Nubli	Vedove	Divorziate	Nubli	Vedove	Divorziate	Nubli	Vedove	Divorziate	Nubli	Vedove	Divorziate	Nubli	Vedove	Divorziate	Nubli	Vedove	Divorziate				
9	5	—	3	2	—	2	6	—	1	—	—	1	—	—	—	—	—	—	—	—	12	—	—	521	16	—	
12	8	—	7	4	1	4	—	—	2	1	—	2	—	—	—	1	—	2	2	—	63	1	—	1 079	23	2	
21	13	—	10	6	1	6	6	—	3	1	—	2	1	—	—	1	—	2	2	—	75	1	—	1 600	39	2	
9	—	1	1	1	—	—	1	—	2	—	—	—	1	—	—	—	—	—	—	—	2	—	—	254	5	1	
16	8	1	6	7	—	4	3	—	1	1	—	—	3	—	—	2	—	1	—	—	19	—	—	1 620	55	1	
25	8	2	7	8	—	4	4	—	3	1	—	—	4	—	—	2	—	1	—	—	21	—	—	1 874	60	2	
127	35	1	48	22	—	32	25	—	18	18	2	5	11	—	5	3	—	1	—	—	28	—	—	5 999	217	8	
144	76	1	68	47	1	35	31	—	28	32	—	14	21	—	5	17	—	4	6	—	175	1	—	14 751	460	3	
271	111	2	116	69	1	67	56	—	46	50	2	19	32	—	10	20	—	5	6	—	203	1	—	20 750	677	11	
6	3	—	7	1	—	1	1	—	2	4	—	—	—	—	—	1	—	—	—	—	7	—	—	778	24	—	
8	9	—	7	1	—	2	2	—	7	6	—	6	3	—	1	2	—	—	—	—	27	—	—	1 583	40	—	
14	12	—	14	2	—	3	3	—	9	10	—	6	3	—	1	3	—	—	—	—	34	—	—	2 361	64	—	
3	1	—	1	1	—	—	—	—	—	—	—	—	—	—	—	—	—	—	—	—	—	—	—	255	6	—	
18	4	—	11	5	—	5	5	—	3	2	—	1	—	—	1	2	—	—	—	—	2	—	—	1 806	31	—	
21	5	—	12	6	—	6	5	—	3	2	—	1	—	—	1	2	—	—	—	—	2	—	—	2 061	37	—	
4	—	—	—	1	—	—	—	—	—	—	—	—	2	—	—	—	—	—	—	—	—	—	—	149	4	—	
17	6	—	18	6	—	4	3	—	1	4	—	2	2	—	1	3	—	1	2	—	30	1	—	1 724	45	—	
21	6	—	18	7	—	4	3	—	1	4	—	2	4	—	1	3	—	1	2	—	30	1	—	1 872	49	—	
2	4	—	5	—	—	—	1	—	—	—	—	—	1	—	—	—	—	—	—	—	—	—	—	350	15	—	
18	6	—	7	5	—	7	3	—	2	4	—	1	3	—	—	—	—	—	—	—	2	1	—	1 699	51	—	
20	10	—	12	5	—	7	4	—	2	4	—	1	4	—	—	—	—	—	—	—	2	1	—	2 049	66	—	
15	8	—	13	3	—	2	2	—	2	4	—	—	3	—	—	1	—	—	—	—	7	—	—	1 531	49	—	
61	25	—	43	17	—	18	13	—	13	16	—	10	8	—	3	7	—	1	2	—	61	2	—	6 812	167	—	
78	33	—	56	20	—	20	15	—	15	20	—	10	11	—	3	8	—	1	2	—	68	2	—	8 343	216	—	
6	5	—	6	2	—	2	3	—	—	2	—	—	—	—	—	—	—	—	—	—	1	—	—	710	31	—	
27	19	—	14	11	—	6	7	—	12	4	—	5	6	—	2	4	—	—	—	—	3	—	—	2 816	117	—	
33	24	—	20	13	—	8	10	—	12	6	—	5	6	—	2	4	—	—	—	—	1	3	—	3 526	148	—	
6	1	—	4	3	—	—	6	—	1	2	—	1	2	—	—	—	—	—	—	—	1	—	—	462	17	—	
7	5	—	7	3	—	2	3	—	2	3	—	2	3	—	1	—	—	—	—	—	—	—	—	803	38	—	
13	6	—	11	6	—	2	9	—	3	5	—	3	5	—	1	—	—	—	—	—	1	—	—	1 265	55	—	
12	6	—	10	5	—	2	9	—	1	4	—	1	2	—	—	—	—	—	—	—	2	—	—	1 172	48	—	
34	24	—	21	14	—	8	10	—	14	7	—	7	9	—	3	4	—	—	—	—	3	—	—	3 619	155	—	
46	30	—	31	19	—	10	19	—	15	11	—	8	11	—	3	4	—	—	—	—	2	—	—	4 791	203	—	
—	—	—	—	—	—	—	—	—	—	—	—	—	—	—	—	—	—	—	—	—	—	—	—	—	—	—	—
25	24	—	9	11	—	6	6	—	8	6	—	2	4	—	—	7	—	1	4	—	3	—	—	3 220	122	—	
25	24	—	9	11	—	6	6	—	8	6	—	2	4	—	—	7	—	1	4	—	3	—	—	3 220	122	—	
—	2	—	—	2	—	—	2	—	—	1	—	—	—	—	—	—	—	—	—	—	1	—	—	219	9	—	
5	6	—	3	6	—	3	2	—	2	6	—	—	3	—	—	4	—	—	—	—	10	1	—	939	48	—	
5	8	—	3	8	—	3	4	—	2	7	—	—	3	—	—	4	—	—	—	—	11	1	—	1 158	57	—	
143	45	2	67	27	1	27	24	—	14	23	—	10	14	—	4	5	—	2	4	—	32	1	—	6 073	264	4	
18	20	—	13	17	—	12	16	—	5	13	—	5	4	—	3	2	—	1	3	—	28	2	—	3 069	140	—	
161	65	2	80	44	1	39	40	—	19	36	—	15	18	—	7	7	—	—	—	—	60	3	—	9 142	404	4	

Segue TAVOLA V. — SPOSI E SPOSE, DURANTE L'ANNO 1928, CLASSIFICATI PER GRUPPI

B)

PROVINCIE E COMPARTIMENTI — COMPLESSO DEI CENTRI E DEGLI ALTRI COMUNI		GRUPPI DI ETÀ																	
		Sotto i 15 anni compiuti			15-20			21-24			25-29			30-34			35-39		
		Nubili	Vedove	Divorziate	Nubili	Vedove	Divorziate	Nubili	Vedove	Divorziate	Nubili	Vedove	Divorziate	Nubili	Vedove	Divorziate	Nubili	Vedove	Divorziate
Viterbo.....	Complesso dei Centri.....	—	—	—	47	—	—	75	—	—	37	—	—	16	2	—	1	—	—
	» degli altri Comuni	—	—	—	384	—	—	588	2	—	249	4	—	99	12	—	44	13	1
	Totale.....	—	—	—	431	—	—	663	2	—	286	4	—	115	14	—	45	13	1
LAZIO.....	Complesso dei Centri.....	1	—	—	1 453	1	—	2 172	7	—	1 539	23	1	673	43	—	330	50	—
	» degli altri Comuni....	4	—	—	3 101	2	—	3 333	12	—	1 351	30	—	455	69	—	186	61	1
	Totale.....	5	—	—	4 554	3	—	5 505	19	—	2 890	53	1	1 128	112	—	516	111	1
Aquila.....	Complesso dei Centri.....	—	—	—	118	—	—	164	—	—	84	3	—	37	5	—	10	2	—
	» degli altri Comuni'	1	—	—	788	2	—	738	3	—	311	10	—	80	15	—	33	16	—
	Totale.....	1	—	—	906	2	—	902	3	—	395	13	—	117	20	—	43	18	—
Campobasso..	Complesso dei Centri.....	—	—	—	74	—	—	56	—	—	23	3	—	13	2	—	5	1	—
	» degli altri Comuni'	1	—	—	1 269	1	—	939	7	—	354	13	—	115	22	—	45	18	—
	Totale.....	1	—	—	1 343	1	—	995	7	—	377	16	—	128	24	—	50	19	—
Chieti.....	Complesso dei Centri.....	2	—	—	131	—	—	106	1	—	55	2	—	28	3	—	14	4	—
	» degli altri Comuni.	7	—	—	1 175	—	—	686	4	—	301	11	—	91	15	—	39	8	—
	Totale.....	9	—	—	1 306	—	—	792	5	—	356	13	—	119	18	—	53	12	—
Pescara.....	Complesso dei Centri.....	—	—	—	65	—	—	77	—	—	50	1	—	21	—	—	6	1	—
	» degli altri Comuni	—	—	—	316	—	—	453	5	—	222	5	—	70	7	—	20	7	—
	Totale.....	—	—	—	381	—	—	530	5	—	272	6	—	91	7	—	26	8	—
Teramo (a)...	Complesso dei Centri.....	—	—	—	—	—	—	—	—	—	—	—	—	—	—	—	—	—	—
	» degli altri Comuni.	1	—	—	318	—	—	662	2	—	417	2	—	150	9	—	59	10	—
	Totale.....	1	—	—	318	—	—	662	2	—	417	2	—	150	9	—	59	10	—
ABRUZZI e MO- LISE.	Complesso dei Centri.....	2	—	—	388	—	—	403	1	—	212	9	—	99	10	—	35	8	—
	» degli altri Comuni....	10	—	—	3 866	3	—	3 478	21	—	1 605	41	—	506	68	—	196	59	—
	Totale.....	12	—	—	4 254	3	—	3 881	22	—	1 817	50	—	605	78	—	231	67	—
Avellino.....	Complesso dei Centri.....	—	—	—	34	—	—	62	—	—	36	1	—	20	—	—	11	1	—
	» degli altri Comuni.	2	1	—	1 115	—	—	1 181	5	—	448	15	—	163	19	—	67	20	—
	Totale.....	2	1	—	1 149	—	—	1 243	5	—	484	16	—	188	19	—	78	21	—
Benevento ...	Complesso dei Centri.....	—	—	—	39	—	—	77	2	—	37	—	—	18	1	—	8	2	—
	» degli altri Comuni.	1	—	—	647	1	—	854	4	—	367	9	—	91	14	—	53	17	—
	Totale.....	1	—	—	686	1	—	931	6	—	404	9	—	109	15	—	61	19	—
Napoli.....	Complesso dei Centri.....	4	—	—	2 021	2	—	2 621	15	—	1 850	56	—	753	72	3	321	106	—
	» degli altri Comuni.	4	—	—	1 216	1	—	1 899	7	—	1 108	34	—	329	37	—	116	60	—
	Totale.....	8	—	—	3 237	3	—	4 520	22	—	2 958	90	—	1 082	109	3	437	166	—
Salerno.....	Complesso dei Centri.....	—	—	—	209	—	—	307	1	—	147	4	—	47	7	—	23	7	—
	» degli altri Comuni.	2	—	—	1 256	2	—	1 397	6	—	582	10	—	188	33	—	70	32	—
	Totale.....	2	—	—	1 465	2	—	1 704	7	—	729	14	—	235	40	—	93	39	—
CAMPANIA	Complesso dei Centri.....	4	—	—	2 303	2	—	3 067	18	—	2 070	61	—	838	80	3	363	116	—
	» degli altri Comuni....	9	1	—	4 234	4	—	5 331	22	—	2 505	68	—	776	103	—	306	129	—
	Totale.....	13	1	—	6 537	6	—	8 398	40	—	4 575	129	—	1 614	183	3	669	245	—
Bari.....	Complesso dei Centri.....	5	—	—	1 805	2	—	1 997	23	—	901	38	—	266	53	—	87	58	—
	» degli altri Comuni.	1	—	—	377	1	—	397	1	—	197	5	—	61	11	—	20	9	—
	Totale.....	6	—	—	2 182	3	—	2 394	24	—	1 098	43	—	327	64	—	107	67	—

(a) In questa provincia non vi sono Centri.

DI ETÀ E STATO CIVILE, PER PROVINCE, PER COMPARTIMENTI E PEL REGNO.

SPOSE.

DELLE SPOSE																				TOTALE delle spose								
40-44			45-49			50-54			55-59			60-64			65-69			70 e più			Età ignota			Nubili	Vedove	Divorziate		
Nubili	Vedove	Divorziate	Nubili	Vedove	Divorziate	Nubili	Vedove	Divorziate	Nubili	Vedove	Divorziate	Nubili	Vedove	Divorziate	Nubili	Vedove	Divorziate	Nubili	Vedove	Divorziate	Nubili	Vedove	Divorziate					
2	1			2											1					1					180	5		
14	10		12	7		8	12		9	3		3	2			1		1	1	20					1 431	67	1	
16	11		12	9		8	12		9	3		3	2		1	1		1	1	21					1 611	72	1	
145	48	2	67	31	1	27	26		14	24		10	14		5	5		2	5	34	1				6 472	278	4	
62	60		37	41		29	36		24	28		10	13		3	14		3	8	61	3				8 659	377	1	
207	108	2	104	72	1	56	62		38	52		20	27		8	19		5	13	95	4				15 131	655	5	
4	6		1	2		3			1	2			2		1	1				1					424	23		
18	14		2	16		5	10		2	12		2	7			6			1						1 980	112		
22	20		3	18		8	10		3	14		2	9		1	7			1	1					2 404	135		
2	1		2	1			1			1			1						1						175	12		
19	17		10	15		1	17		1	9		2	15			8			7	10	1				2 766	150		
21	18		12	16		1	18		1	10		2	16			8			8	10	1				2 941	162		
3	1		3	4		1	1						2			3			1						343	22		
20	19		7	12		3	13		2	4			10		2	4			6	10	1				2 343	107		
23	20		10	16		4	14		2	4			12		2	7			7	10	1				2 686	129		
3			2	1						1			1												224	5		
15	6		1	5		1	3			2			5			4		1	5	8					1 107	54		
18	6		3	6		1	3			3			6			4		1	5	8					1 331	59		
25	9		2	5		2	7		4	3		1	3			1			3	3	1				1 644	55		
25	9		2	5		2	7		4	3		1	3			1			3	3	1				1 644	55		
12	8		8	8		4	2		1	4			6		1	4			2	1					1 166	62		
97	65		22	53		12	50		9	30		5	40		2	23		1	22	31	3				9 840	478		
109	73		30	61		16	52		10	34		5	46		3	27		1	24	32	3				11 006	540		
2						1	2												1							168	4	
30	17		10	14		5	7		1	11		5	18		1	5			2	20					3 053	134		
32	17		10	14		6	9		1	11		5	18		1	5		1	2	21					3 221	138		
5	2		1	1			1						1						1	3	1				188	12		
21	16		6	6		6	15			6		1	4			6		1	6	45	1				2 093	105		
26	18		7	7		6	16			6		1	5			6		1	7	48	2				2 281	117		
150	82		67	62	1	37	55		15	27		3	26		2	13			15	45	7				7 889	538	4	
56	34		14	32		7	18		1	18		1	15		3	16			8	34	1				4 788	281		
206	116		81	94	1	44	73		16	45		4	41		5	29			23	79	8				12 677	819	4	
10	9		3	8		5	5		1	3		1	1		1	2			1	3					757	48		
25	28		12	11		8	13		2	9		1	10			7			5	47	1				3 592	167		
35	37		15	19		13	18		3	12		2	11		1	9		2	6	50	1				4 349	215		
187	93		71	71	1	43	63		16	30		4	28		3	15		1	17	52	8				9 002	602	4	
132	95		42	63		26	53		4	44		8	47		4	34		3	21	146	3				13 526	687		
299	188		113	134	1	69	116		20	74		12	75		7	49		4	38	198	11				22 528	1 289	4	
4	36		10	33		6	35		2	25		3	34		2	24		1	14	18					5 157	385		
10	4		1	2			6			6		4	4			3			7	13					1 081	59		
58	40		17	35		6	41		2	31		7	38		2	37		1	21	31					6 238	444		

Segue TAVOLA V. — SPOSI E SPOSE, DURANTE L'ANNO 1928, CLASSIFICATI PER GRUPPI

B)

PROVINCIE E COMPARTIMENTI — COMPLESSO DEI CENTRI E DEGLI ALTRI COMUNI		GRUPPI DI ETÀ																	
		Sotto i 15 anni compiuti			15-20			21-24			25-29			30-34			35-39		
		Nubili	Vedove	Divorziate	Nubili	Vedove	Divorziate	Nubili	Vedove	Divorziate	Nubili	Vedove	Divorziate	Nubili	Vedove	Divorziate	Nubili	Vedove	Divorziate
Brindisi.....	Complesso dei Centri.....	2	—	—	316	—	—	291	—	—	188	1	—	58	13	—	28	12	—
	» degli altri Comuni.	—	—	—	197	—	—	168	1	—	74	2	—	38	8	—	16	2	—
	Totale.....	2	—	—	513	—	—	459	1	—	212	3	—	96	21	—	44	14	—
Foggia.....	Complesso dei Centri.....	5	—	—	739	—	—	612	6	—	246	9	—	62	23	—	33	20	—
	» degli altri Comuni.	1	—	—	564	2	—	567	4	—	208	11	—	57	19	—	28	15	—
	Totale.....	6	—	—	1 303	2	—	1 179	10	—	454	20	—	119	42	—	61	35	—
Lecce.....	Complesso dei Centri.....	—	—	—	116	—	—	142	—	—	100	1	—	57	3	—	19	5	—
	» degli altri Comuni.	1	—	—	656	—	—	925	2	—	493	15	—	160	19	—	58	21	—
	Totale.....	1	—	—	772	—	—	1 067	2	—	593	16	—	217	22	—	77	26	—
Taranto.....	Complesso dei Centri.....	—	—	—	456	1	—	384	4	—	158	3	—	66	14	—	31	10	—
	» degli altri Comuni.	—	—	—	252	—	—	220	2	—	84	2	—	28	8	—	12	7	—
	Totale.....	—	—	—	708	1	—	604	6	—	242	5	—	94	22	—	43	17	—
PUGLIE.....	Complesso dei Centri.....	12	—	—	3 432	3	—	3 426	33	—	1 543	52	—	509	106	—	198	105	—
	» degli altri Comuni....	3	—	—	2 046	3	—	2 277	10	—	1 056	35	—	344	65	—	134	54	—
	Totale.....	15	—	—	5 478	6	—	5 703	43	—	2 599	87	—	853	171	—	332	159	—
Matera.....	Complesso dei Centri.....	—	—	—	61	—	—	37	1	—	21	—	—	15	1	—	3	—	—
	» degli altri Comuni	1	—	—	442	—	—	343	2	—	113	8	—	38	9	—	7	16	—
	Totale.....	1	—	—	503	—	—	380	3	—	134	8	—	53	10	—	10	16	—
Potenza.....	Complesso dei Centri.....	—	—	—	215	1	—	178	4	—	59	1	—	11	2	—	4	4	—
	» degli altri Comuni	2	—	—	1 032	—	—	658	5	—	270	16	—	73	18	—	22	23	—
	Totale.....	2	—	—	1 247	1	—	836	9	—	329	17	—	84	20	—	26	27	—
BASILICATA....	Complesso dei Centri.....	—	—	—	276	1	—	215	5	—	80	1	—	26	3	—	7	4	—
	» degli altri Comuni....	3	—	—	1 474	—	—	1 001	7	—	383	24	—	111	27	—	29	39	—
	Totale.....	3	—	—	1 750	1	—	1 216	12	—	463	25	—	137	30	—	36	43	—
Catanzaro.....	Complesso dei Centri.....	1	—	—	177	—	—	110	1	—	50	4	—	16	4	—	8	1	—
	» degli altri Comuni.	3	—	—	1 485	2	—	1 029	6	—	438	18	—	171	18	—	54	22	—
	Totale.....	4	—	—	1 662	2	—	1 139	7	—	488	22	—	187	22	—	62	23	—
Cosenza.....	Complesso dei Centri.....	4	—	—	225	—	—	156	1	—	69	4	—	25	3	—	12	3	—
	» degli altri Comuni.	2	—	—	1 657	—	—	983	5	—	378	15	—	163	21	—	59	18	—
	Totale.....	6	—	—	1 882	—	—	1 139	6	—	447	19	—	188	24	—	71	21	—
Reggio di Calabria	Complesso dei Centri.....	—	—	—	321	—	—	254	2	—	148	4	—	60	12	—	24	8	—
	» degli altri Comuni.	3	—	—	1 159	1	—	707	5	—	393	8	—	141	24	—	53	10	—
	Totale.....	3	—	—	1 480	1	—	961	7	—	541	12	—	201	36	—	77	18	—
CALABRIE.....	Complesso dei Centri.....	5	—	—	723	—	—	520	4	—	267	12	—	101	19	—	44	12	—
	» degli altri Comuni....	8	—	—	4 301	3	—	2 719	16	—	1 209	41	—	475	63	—	166	50	—
	Totale.....	13	—	—	5 024	3	—	3 239	20	—	1 476	53	—	576	82	—	210	62	—
Agrigento...	Complesso dei Centri.....	7	—	—	961	5	—	434	11	—	190	17	—	70	12	—	33	12	—
	» degli altri Comuni	—	—	—	475	—	—	223	2	—	106	7	—	35	7	—	16	6	—
	Totale.....	7	—	—	1 436	5	—	657	13	—	296	24	—	105	19	—	49	18	—
Caltanissetta.	Complesso dei Centri.....	4	—	—	623	3	—	235	6	—	101	5	—	36	11	—	14	9	—
	» degli altri Comuni.	1	—	—	299	1	—	136	3	—	51	6	—	17	3	—	6	4	—
	Totale.....	5	—	—	922	4	—	371	9	—	152	11	—	53	14	—	20	13	—

DI ETÀ E STATO CIVILE, PER PROVINCE, PER COMPARTIMENTI E PEL REGNO.

SPOSE.

DELLE SPOSE

DELLE SPOSE																		TOTALE delle s p o s e								
40-44			45-49			50-54			55-59			60-64			65-69			70 e più			Età ignota			Nubli	Vedove	Divorziate
Nubli	Vedove	Divorziate	Nubli	Vedove	Divorziate	Nubli	Vedove	Divorziate	Nubli	Vedove	Divorziate	Nubli	Vedove	Divorziate	Nubli	Vedove	Divorziate	Nubli	Vedove	Divorziate	Nubli	Vedove	Divorziate			
13	10	—	9	13	—	1	7	—	1	9	—	4	—	6	—	2	—	1	1	—	858	78	—			
5	8	—	1	3	—	2	1	—	1	6	—	1	1	3	—	3	—	—	—	—	503	38	—			
18	18	—	10	16	—	3	8	—	2	15	—	5	1	9	—	5	—	1	1	—	1 361	116	—			
12	22	—	4	19	—	2	17	—	4	10	—	1	11	—	8	1	6	6	1	1 727	152	—				
9	7	—	6	7	—	3	10	—	1	8	—	1	7	—	6	—	6	4	—	1 449	102	—				
21	29	—	10	26	—	5	27	—	5	18	—	2	18	—	14	1	12	10	1	3 176	254	—				
5	2	—	5	5	—	1	1	—	1	2	—	—	—	—	—	—	1	5	1	451	21	—				
20	27	—	6	20	—	2	8	—	3	8	—	4	4	—	5	—	5	86	3	2 414	137	—				
25	29	—	11	25	—	3	9	—	4	10	—	4	4	—	5	—	6	91	4	2 865	158	—				
15	5	—	5	4	—	2	4	—	2	3	—	3	6	—	1	4	1	2	20	3	1 144	63	—			
6	5	—	3	10	—	—	5	—	—	3	—	—	3	—	1	—	—	18	1	618	47	—				
21	10	—	8	14	—	2	9	—	2	6	—	3	9	—	1	5	1	2	33	4	1 762	110	—			
93	75	—	39	74	—	12	64	—	10	49	—	7	55	—	3	52	3	25	50	6	9 337	699	—			
50	51	—	17	42	—	7	30	—	5	31	—	9	19	—	1	18	—	21	116	4	6 065	383	—			
143	126	—	56	116	—	19	94	—	15	80	—	16	74	—	4	70	—	3	48	10	15 402	1 082	—			
2	4	—	1	1	—	—	—	—	—	3	—	—	2	—	—	—	—	—	—	—	140	13	—			
3	8	—	3	7	—	2	6	—	1	5	—	1	3	—	3	—	3	6	—	960	70	—				
5	12	—	4	8	—	2	6	—	1	8	—	1	5	—	3	—	4	6	—	1 100	83	—				
3	2	—	3	1	—	1	4	—	2	6	—	—	4	—	2	—	—	1	5	—	481	32	—			
15	14	—	1	14	—	3	11	—	1	8	—	—	8	—	1	10	—	5	18	—	2 096	132	—			
18	16	—	4	15	—	4	15	—	3	14	—	—	12	—	1	12	—	6	23	—	2 577	164	—			
5	6	—	4	2	—	1	4	—	2	9	—	—	6	—	2	—	—	2	5	—	621	45	—			
18	22	—	4	21	—	5	17	—	2	13	—	1	11	—	1	13	—	8	24	—	3 058	202	—			
23	23	—	8	23	—	6	21	—	4	22	—	1	17	—	1	15	—	10	29	—	3 677	247	—			
3	5	—	—	2	—	2	3	—	—	—	—	2	4	—	—	—	1	1	—	370	25	—				
30	13	—	11	11	—	4	11	—	1	6	—	4	11	—	2	12	—	2	11	—	3 245	132	—			
33	18	—	11	13	—	6	14	—	1	6	—	6	15	—	2	12	—	3	11	—	3 615	157	—			
3	2	—	1	2	—	2	3	—	—	5	—	—	3	—	2	—	—	1	2	—	499	29	—			
25	13	—	15	10	—	10	11	—	6	12	—	1	8	—	1	5	—	2	26	3	3 326	123	—			
28	15	—	16	12	—	12	14	—	6	17	—	1	11	—	1	7	—	3	28	3	3 825	152	—			
13	5	—	2	4	—	2	5	—	3	5	—	—	—	—	—	—	—	1	21	1	848	49	—			
28	6	—	7	7	—	8	4	—	1	7	—	1	7	—	2	2	—	1	3	—	2 578	84	—			
41	11	—	9	11	—	10	9	—	4	12	—	1	7	—	2	4	—	1	4	—	3 426	133	—			
19	12	—	3	8	—	6	11	—	3	10	—	2	7	—	—	4	—	1	3	—	1 717	103	—			
83	32	—	33	28	—	22	26	—	8	25	—	6	26	—	5	19	—	3	7	—	9 149	339	—			
102	44	—	36	36	—	28	37	—	11	35	—	8	33	—	5	23	—	4	10	—	10 866	442	—			
6	9	—	5	12	—	7	19	—	3	11	—	2	10	—	—	9	—	3	24	2	1 742	132	—			
7	9	—	1	6	—	1	8	—	—	5	—	—	9	—	1	4	—	—	4	—	902	68	—			
13	18	—	6	18	—	8	27	—	3	16	—	2	19	—	1	13	—	—	7	—	2 644	200	—			
9	7	—	4	3	—	—	11	—	1	9	—	—	9	—	—	2	—	—	4	—	1 027	79	—			
3	3	—	—	2	—	2	4	—	—	2	—	—	2	—	—	6	—	—	—	—	515	38	—			
12	10	—	4	5	—	2	15	—	1	11	—	—	11	—	—	8	—	—	6	—	1 542	117	—			

Segue TAVOLA V. — SPOSI E SPOSE DURANTE L'ANNO 1928, CLASSIFICATI PER GRUPPI

B)

PROVINCIE E COMPARTIMENTI — COMPLESSO DEI CENTRI E DEGLI ALTRI COMUNI		GRUPPI DI ETÀ																	
		Sotto i 15 anni compiuti			15-20			21-24			25-29			30-34			35-39		
		Nubili	Vedove	Divorziate	Nubili	Vedove	Divorziate	Nubili	Vedove	Divorziate	Nubili	Vedove	Divorziate	Nubili	Vedove	Divorziate	Nubili	Vedove	Divorziate
Catania.....	Complessi dei Centri.....	6	—	—	1 593	5	—	737	4	—	322	15	—	164	34	—	75	29	—
	» degli altri Comuni.	5	—	—	679	1	—	393	1	—	173	4	—	73	13	—	30	16	—
	Totale.....	11	—	—	2 272	6	—	1 130	5	—	495	19	—	237	47	—	105	45	—
Enna.....	Complesso dei Centri.....	4	—	—	650	2	—	243	2	—	112	5	—	47	13	—	27	11	—
	» degli altri Comuni.	2	—	—	176	—	—	57	1	—	45	2	—	9	1	—	5	1	—
	Totale.....	6	—	—	826	2	—	300	3	—	157	7	—	56	14	—	32	12	—
Messina.....	Complesso dei Centri.....	1	—	—	440	1	—	474	3	—	271	4	—	110	8	—	40	13	—
	» degli altri Comuni.	1	—	—	941	1	—	809	3	—	404	8	—	177	16	—	78	13	—
	Totale.....	2	—	—	1 381	2	—	1 283	6	—	675	12	—	287	24	—	118	26	—
Palermo.....	Complesso dei Centri.....	10	—	—	1 236	2	—	1 045	12	—	639	14	—	244	31	—	104	27	—
	» degli altri Comuni.	3	—	—	786	1	—	596	5	—	313	7	—	109	13	—	38	16	—
	Totale.....	13	—	—	2 022	3	—	1 641	17	—	952	21	—	353	44	—	142	43	—
Ragusa.....	Complesso dei Centri.....	14	—	—	767	—	—	272	5	—	117	10	—	66	13	—	22	10	—
	» degli altri Comuni.	—	—	—	150	—	—	54	—	—	27	—	—	7	4	—	5	2	—
	Totale.....	14	—	—	917	—	—	326	5	—	144	10	—	73	17	—	27	12	—
Siracusa.....	Complesso dei Centri.....	2	—	—	902	1	—	375	3	—	178	12	—	48	8	—	30	19	—
	» degli altri Comuni.	—	—	—	135	—	—	49	—	—	28	1	—	10	2	—	3	2	—
	Totale.....	2	—	—	1 037	1	—	424	3	—	206	13	—	58	10	—	33	21	—
Trapani.....	Complesso dei Centri.....	—	—	—	522	—	—	653	6	—	394	6	—	147	19	—	59	11	—
	» degli altri Comuni.	2	—	—	186	—	—	245	—	—	164	4	—	58	4	—	26	5	—
	Totale.....	2	—	—	708	—	—	898	6	—	558	10	—	205	23	—	85	16	—
SICILIA.....	Complesso dei Centri.....	48	—	—	7 684	19	—	4 468	52	—	2 324	88	—	932	149	—	404	141	—
	» degli altri Comuni....	14	—	—	3 827	4	—	2 562	15	—	1 311	39	—	495	63	—	207	65	—
	Totale.....	62	—	—	11 511	23	—	7 030	67	—	3 635	127	—	1 427	212	—	611	206	—
Cagliari.....	Complesso dei Centri.....	—	—	—	169	1	—	218	1	—	160	5	—	43	7	—	37	6	—
	» degli altri Comuni.	—	—	—	542	1	—	819	8	—	501	17	—	187	31	—	81	29	—
	Totale.....	—	—	—	711	2	—	1 037	9	—	661	22	—	230	38	—	118	35	—
Nuoro (a).....	Complesso dei Centri.....	—	—	—	—	—	—	—	—	—	—	—	—	—	—	—	—	—	—
	» degli altri Comuni.	—	—	—	282	—	—	410	6	—	238	10	—	126	10	—	42	19	—
	Totale.....	—	—	—	282	—	—	410	6	—	238	10	—	126	10	—	42	19	—
Sassari.....	Complesso dei Centri.....	—	—	—	104	—	—	128	2	—	62	3	—	26	3	—	16	3	—
	» degli altri Comuni.	—	—	—	375	1	—	438	1	—	259	9	—	131	14	—	46	22	—
	Totale.....	—	—	—	479	1	—	566	3	—	321	12	—	157	17	—	62	25	—
SARDEGNA.....	Complesso dei Centri.....	—	—	—	273	1	—	346	3	—	222	8	—	69	10	—	53	9	—
	» degli altri Comuni....	—	—	—	1 199	2	—	1 667	15	—	998	36	—	444	55	—	169	70	—
	Totale.....	—	—	—	1 472	3	—	2 013	18	—	1 220	44	—	513	65	—	222	79	—
REGNO.....	Complesso dei Centri.....	97	—	—	25 814	33	—	132 194	162	—	2 19 091	445	5	7 721	775	10	3 245	847	10
	» degli altri Comuni....	80	1	—	52 903	40	—	1 74 692	227	—	1 34 914	758	—	11 409	1 163	3	4 085	1 235	2
	Totale.....	177	1	—	78 717	73	—	2 106 886	389	—	3 54 005	1 203	5	19 130	1 938	13	7 330	2 082	12

(a) In questa provincia non vi sono Centri.

DI ETÀ E STATO CIVILE, PER PROVINCE, PER COMPARTIMENTI E PEL REGNO.

SPOSE.

DELLE SPOSE

DELLE SPOSE																		TOTALE delle spose										
40-44			45-49			50-54			55-59			60-64			65-69			70 e più			Età ignota			Nubili	Vedove	Divorziate		
Nubili	Vedove	Divorziate	Nubili	Vedove	Divorziate	Nubili	Vedove	Divorziate	Nubili	Vedove	Divorziate	Nubili	Vedove	Divorziate	Nubili	Vedove	Divorziate	Nubili	Vedove	Divorziate	Nubili	Vedove	Divorziate				Nubili	Vedove
35	18	—	11	23	—	4	26	—	7	10	—	3	15	—	16	—	6	—	6	—	6	2	—	2 963	203	—		
10	8	—	5	8	—	5	7	—	—	7	—	1	8	—	4	—	2	—	6	—	9	—	—	1 385	83	—		
45	26	—	16	31	—	9	33	—	7	17	—	4	23	—	20	—	2	—	12	—	15	2	—	4 348	286	—		
10	6	—	3	14	—	4	7	—	1	11	—	—	14	—	6	—	1	—	9	—	1	—	—	1 103	100	—		
3	2	—	—	3	—	1	2	—	—	1	—	—	6	—	—	—	—	—	2	—	—	—	—	298	21	—		
13	8	—	3	17	—	5	9	—	1	12	—	—	20	—	6	—	1	—	11	—	1	—	—	1 401	121	—		
18	13	—	7	10	—	3	7	—	2	3	—	1	7	—	1	—	—	—	2	—	5	—	—	1 373	71	—		
35	14	—	14	13	—	7	7	—	4	9	—	2	6	—	4	—	2	—	4	—	4	—	—	2 478	96	—		
53	27	—	21	23	—	10	14	—	6	12	—	3	13	—	3	—	4	—	4	—	9	—	—	3 851	167	—		
54	37	—	23	13	—	16	13	—	9	11	—	3	12	—	8	—	2	—	4	—	1	—	—	3 376	184	—		
21	13	—	6	8	—	3	12	—	5	14	—	—	8	—	15	—	1	—	7	—	14	—	—	1 895	119	—		
75	50	—	29	21	—	19	25	—	14	25	—	3	20	—	2	—	23	—	1	—	11	—	—	5 271	303	—		
12	18	—	5	9	—	2	17	—	2	6	—	2	2	—	4	—	—	—	4	—	14	1	—	1 295	99	—		
2	5	—	1	4	—	—	2	—	—	4	—	1	2	—	—	—	—	—	1	—	7	—	—	254	24	—		
14	23	—	6	13	—	2	19	—	2	10	—	3	4	—	4	—	—	—	5	—	21	1	—	1 549	123	—		
19	11	—	4	11	—	6	8	—	4	5	—	3	8	—	3	—	—	—	3	—	2	—	—	1 573	92	—		
3	1	—	1	2	—	—	1	—	—	—	—	—	1	—	—	—	—	—	1	—	1	—	—	230	11	—		
22	12	—	5	13	—	6	9	—	4	5	—	3	9	—	3	—	1	—	4	—	2	—	—	1 803	103	—		
26	9	—	9	16	—	5	11	—	2	13	—	2	7	—	1	—	10	—	11	—	—	—	—	1 820	119	—		
8	2	—	3	3	—	—	6	—	—	5	—	—	5	—	3	—	5	—	7	—	—	—	—	695	46	—		
34	11	—	12	19	—	5	17	—	2	18	—	2	12	—	4	—	15	—	18	—	—	—	—	2 515	165	—		
189	128	—	71	111	—	47	119	—	31	79	—	16	84	—	4	—	58	—	1	46	—	53	5	—	16 272	1 079	—	
92	57	—	31	49	—	19	49	—	9	47	—	4	47	—	6	—	38	—	4	32	—	71	1	—	8 652	506	—	
281	185	—	102	160	—	66	168	—	40	126	—	20	131	—	10	—	96	—	5	78	—	124	6	—	24 924	1 585	—	
9	4	—	2	3	—	3	3	—	2	3	—	2	3	—	1	—	—	—	1	—	6	1	—	651	39	—		
35	38	—	14	24	—	5	21	—	6	12	—	—	11	—	1	—	7	—	3	—	38	—	—	2 229	202	—		
44	42	—	16	27	—	8	24	—	8	15	—	2	14	—	1	—	8	—	4	—	44	1	—	2 880	241	—		
—	—	—	—	—	—	—	—	—	—	—	—	—	—	—	—	—	—	—	—	—	—	—	—	—	—	—	—	—
28	11	—	10	8	—	4	10	—	2	2	—	—	2	—	1	—	2	—	1	—	—	25	1	—	1 169	81	—	
28	11	—	10	8	—	4	10	—	2	2	—	—	2	—	1	—	2	—	1	—	—	25	1	—	1 169	81	—	
5	2	—	3	1	—	1	3	—	—	1	—	—	—	—	—	—	—	—	—	—	3	—	—	348	19	—		
18	9	—	12	10	—	1	9	—	1	5	—	2	2	—	2	—	2	—	1	—	22	—	—	1 307	85	—		
23	11	—	15	11	—	2	12	—	1	6	—	2	2	—	2	—	3	—	1	—	25	—	—	1 655	104	—		
14	6	—	5	4	—	4	6	—	2	4	—	2	3	—	—	—	2	—	1	—	9	1	—	999	58	—		
81	58	—	36	42	—	10	40	—	9	19	—	2	15	—	4	—	11	—	1	4	—	85	1	—	4 705	368	—	
95	64	—	41	46	—	14	46	—	11	23	—	4	18	—	4	—	13	—	1	5	—	94	2	—	5 704	426	—	
1 404	705	7	628	527	4	326	469	2	161	328	2	84	274	—	34	—	164	—	11	112	—	333	24	1	91 143	4 865 44	—	
1 653	939	2	673	658	2	337	517	1	190	395	—	115	334	—	59	—	232	—	21	146	—	1373	35	—	182 504	6 680 12	—	
3 057	1 644	9	1 301	1 185	6	663	986	3	351	723	2	199	608	—	93	—	396	—	32	258	—	1706	59	1	273 647	11 545 56	—	



TAVOLA VI.

Matrimoni celebrati nel 1928
classificati secondo le combinazioni di gruppi di età e di stato civile degli sposi.

(Cifre assolute)

- A) Nei 300 Comuni che avevano, al 1° dicembre 1921, un centro di popolazione presente superiore a 10 000 abitanti.
 - B) Nel complesso degli altri Comuni del Regno (esclusi i Centri).
 - C) Nel complesso del Regno.
-

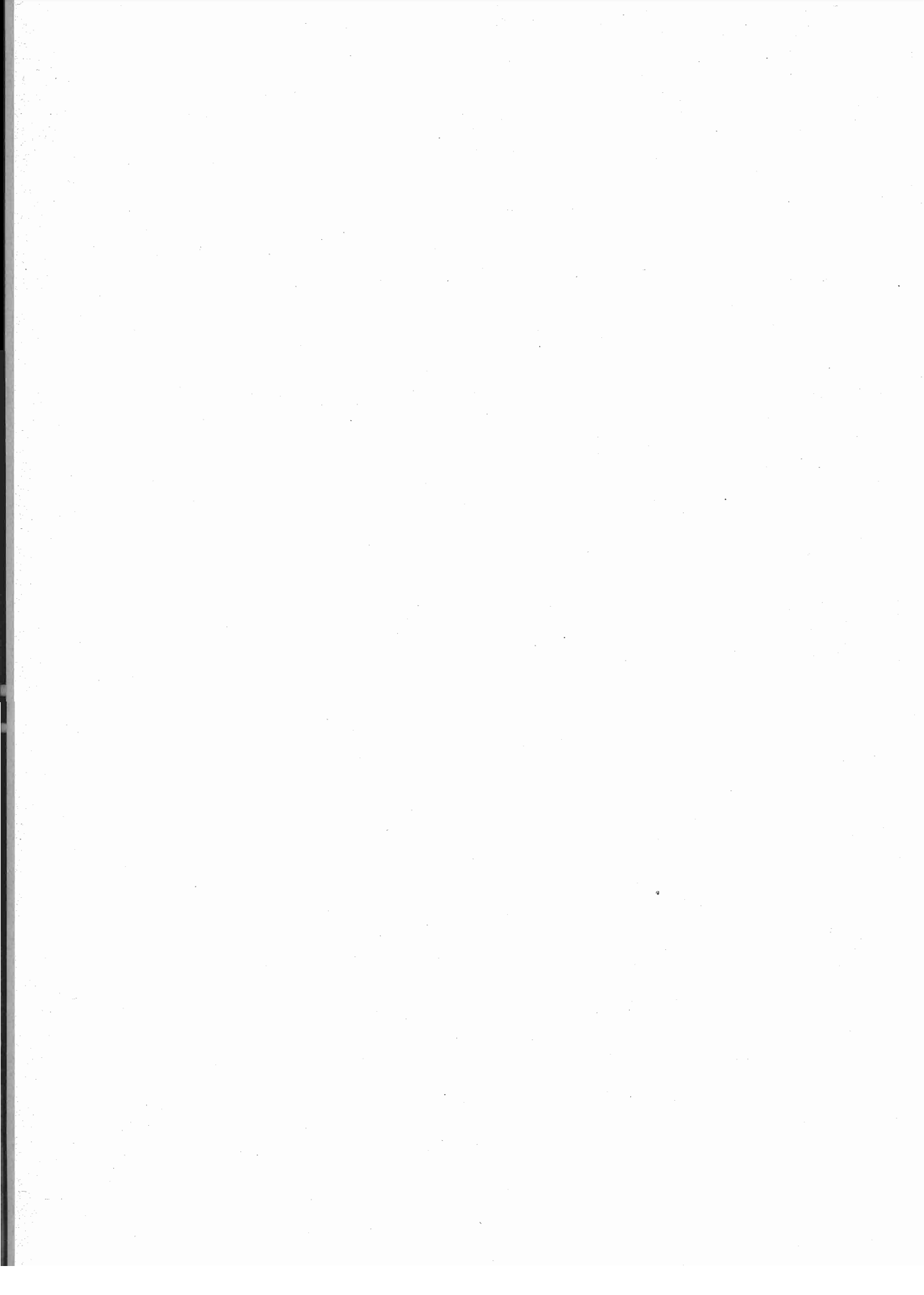
TAVOLA VI. — MATRIMONI CELEBRATI NEL 1928, CLASSIFICATI SECONDO
A) Nei 300 Comuni che avevano, al 1° dicembre 1921, un

GRUPPI DI ETÀ DEGLI UOMINI		GRUPPI DI ETÀ																	
		Sotto i 15 anni compiuti			15-20			21-24			25-29			30-34			35-39		
		Nubili	Vedove	Divorziati	Nubili	Vedove	Divorziati	Nubili	Vedove	Divorziati	Nubili	Vedove	Divorziati	Nubili	Vedove	Divorziati	Nubili	Vedove	Divorziati
Sotto i 18 anni compiuti	Celibi	2	—	—	72	—	—	7	—	—	4	—	—	—	—	—	—	—	—
	Vedovi	—	—	—	—	—	—	—	—	—	—	—	—	—	—	—	—	—	—
	Divorziati . .	—	—	—	—	—	—	—	—	—	—	—	—	—	—	—	—	—	—
18-20	Celibi	20	—	—	2 655	1	—	697	6	—	141	7	—	22	7	—	7	2	—
	Vedovi	—	—	—	4	—	—	1	—	—	1	—	—	—	—	—	—	—	—
	Divorziati . .	—	—	—	—	—	—	—	—	—	—	—	—	—	—	—	—	—	—
21-24	Celibi	46	—	—	12 143	9	—	11 072	35	1	2 599	45	—	411	50	—	78	26	1
	Vedovi	—	—	—	49	—	—	38	2	—	13	1	—	7	1	—	2	—	—
	Divorziati . .	—	—	—	—	—	—	—	—	—	—	—	—	—	—	—	—	—	—
25-29	Celibi	21	—	—	8 479	9	—	14 390	37	—	8 696	125	—	1 760	122	3	343	86	—
	Vedovi	—	—	—	147	1	—	199	5	—	174	16	—	61	11	—	18	6	—
	Divorziati . .	—	—	—	1	—	—	—	—	—	1	—	—	—	—	—	—	—	—
30-34	Celibi	7	—	—	1 647	6	—	3 973	24	—	4 406	67	2	2 157	132	3	493	98	3
	Vedovi	—	—	—	121	2	—	263	14	—	264	38	—	193	44	—	57	34	—
	Divorziati . .	—	—	—	—	—	—	—	—	—	3	—	—	1	—	—	—	—	—
35-39	Celibi	—	—	—	290	4	—	927	5	—	1 515	38	2	1 348	103	1	654	111	1
	Vedovi	—	—	—	74	1	—	165	18	—	271	32	1	269	71	—	160	68	—
	Divorziati . .	—	—	—	—	—	—	2	—	—	2	—	—	2	—	—	—	—	1
40-44	Celibi	1	—	—	50	—	—	192	4	—	443	15	—	583	31	1	449	71	1
	Vedovi	—	—	—	21	—	—	96	5	—	190	24	—	261	71	—	195	86	1
	Divorziati . .	—	—	—	—	—	—	1	—	—	—	—	—	3	—	—	1	—	—
45-49	Celibi	—	—	—	14	—	—	44	—	—	95	5	—	192	29	—	199	44	—
	Vedovi	—	—	—	7	—	—	33	3	—	97	16	—	154	51	1	167	83	—
	Divorziati . .	—	—	—	—	—	—	—	—	—	—	—	—	—	—	—	—	2	—
50-54	Celibi	—	—	—	5	—	—	27	—	—	35	2	—	64	1	—	72	22	—
	Vedovi	—	—	—	4	—	—	17	2	—	41	8	—	80	28	—	138	55	1
	Divorziati . .	—	—	—	—	—	—	—	—	—	—	—	—	1	—	—	—	—	—
55-59	Celibi	—	—	—	3	—	1	5	—	1	13	1	—	25	3	1	36	4	1
	Vedovi	—	—	—	3	—	—	10	—	—	27	5	—	56	9	—	84	24	—
	Divorziati . .	—	—	—	—	—	—	1	—	—	—	—	—	—	—	—	—	—	—
60-64	Celibi	—	—	—	—	—	—	—	—	—	—	—	—	6	3	—	15	—	—
	Vedovi	—	—	—	5	—	—	3	—	—	20	—	—	32	5	—	23	19	—
	Divorziati . .	—	—	—	—	—	—	—	—	—	—	—	—	—	—	—	—	—	—
65-69	Celibi	—	—	—	2	—	—	2	—	—	1	—	—	3	—	—	5	—	—
	Vedovi	—	—	—	2	—	—	3	1	—	9	—	—	11	1	—	21	4	—
	Divorziati . .	—	—	—	—	—	—	—	—	—	—	—	—	—	—	—	—	—	—
70 e più	Celib i	—	—	—	—	—	—	2	—	—	1	—	—	2	1	—	4	—	—
	Vedovi	—	—	—	1	—	—	2	1	—	8	—	—	8	—	—	14	2	—
	Divorziati . .	—	—	—	—	—	—	—	—	—	—	—	—	—	—	—	—	—	—
Età ignota	Celibi	—	—	—	14	—	—	20	—	—	17	—	—	5	1	—	2	—	—
	Vedovi	—	—	—	1	—	—	2	—	—	4	—	—	4	—	—	3	—	—
	Divorziati . .	—	—	—	—	—	—	—	—	—	—	—	—	—	—	—	—	—	—
TOTALE delle donne che sposarono	Celibi	97	—	—	25 374	29	1	31 358	111	2	17 966	305	4	6 578	493	9	2 357	464	7
	Vedovi	—	—	—	439	4	—	832	51	—	1 119	140	1	1 136	292	1	887	381	2
	Divorziati . .	—	—	—	1	—	—	4	—	—	6	—	—	7	—	—	1	2	1

LE COMBINAZIONI DI GRUPPI DI ETÀ E DI STATO CIVILE DEGLI SPOSI.
centro di popolazione presente superiore a 10 000 abitanti.

DELLE DONNE															TOTALE degli uomini che sposarono														
40-44			45-49			50-54			55-59			60-64			65-69			70 e più			Età ignota			Nubili	Vedove	Divorziate			
Nubili	Vedove	Divorziate	Nubili	Vedove	Divorziate	Nubili	Vedove	Divorziate	Nubili	Vedove	Divorziate	Nubili	Vedove	Divorziate	Nubili	Vedove	Divorziate	Nubili	Vedove	Divorziate	Nubili	Vedove	Divorziate						
-	-	-	-	-	-	-	-	-	-	-	-	-	-	-	-	-	-	-	-	-	-	-	-	-	-	85	-	-	
-	-	-	-	-	-	-	-	-	-	-	-	-	-	-	-	-	-	-	-	-	-	-	-	-	-	-	-	-	
3	-	-	-	-	-	-	-	-	-	-	-	-	-	-	-	-	-	-	-	-	9	-	-	-	-	3 554	23	-	
-	-	-	-	-	-	-	-	-	-	-	-	-	-	-	-	-	-	-	-	-	-	-	-	-	-	6	-	-	
-	-	-	-	-	-	-	-	-	-	-	-	-	-	-	-	-	-	-	-	-	-	-	-	-	-	-	-	-	
18	10	-	2	1	-	3	4	-	1	-	1	-	1	-	-	-	-	-	-	-	98	-	-	-	26 472	180	2		
-	1	-	-	-	-	-	1	-	1	-	-	-	-	-	-	-	-	-	-	-	-	-	-	-	110	6	-		
-	-	-	-	-	-	-	-	-	-	-	-	-	-	-	-	-	-	-	-	-	-	-	-	-	-	-	-	-	
78	36	-	10	9	-	4	3	-	2	-	2	-	1	1	-	-	-	-	-	-	108	-	-	-	33 894	428	3		
3	2	-	-	1	-	-	-	-	-	-	-	-	-	-	-	-	-	-	-	-	1	-	-	-	603	42	-		
-	-	-	-	-	-	-	-	-	-	-	-	-	-	-	-	-	-	-	-	-	-	-	-	-	2	-	-	-	
105	58	1	27	13	1	7	3	-	1	-	2	-	1	-	-	-	-	-	-	-	58	1	1	-	12 876	405	11		
13	8	-	1	3	-	1	1	-	-	-	-	-	-	-	-	-	-	-	-	-	4	-	-	-	917	144	-		
-	-	-	-	-	-	-	-	-	-	-	-	-	-	-	-	-	-	-	-	-	-	-	-	-	4	-	-	-	
151	66	1	45	28	1	10	9	-	1	5	-	1	-	2	-	-	-	-	-	-	14	1	-	-	4 956	372	6		
41	21	-	8	13	-	3	2	-	1	-	-	-	-	-	-	-	-	-	-	-	3	1	-	-	995	227	1		
-	-	-	-	-	-	-	-	-	-	-	-	-	-	-	-	-	-	-	-	-	-	-	-	-	6	-	1	-	
205	68	1	77	36	-	17	17	1	8	9	-	3	-	-	-	-	-	-	-	-	2	-	-	-	2 027	254	4		
89	72	-	27	29	-	9	5	-	1	5	-	1	3	-	-	-	-	-	-	-	3	4	-	-	893	305	1		
2	-	-	-	-	-	-	-	-	-	-	-	-	-	-	-	-	-	-	-	-	-	-	-	-	7	-	-	-	
136	49	-	67	38	-	30	20	-	9	12	-	2	9	-	-	-	-	-	-	-	1	-	-	-	789	208	-		
116	72	1	41	49	-	20	21	-	4	12	-	1	2	-	-	-	-	-	-	-	4	5	-	-	644	315	2		
-	-	-	-	-	-	-	-	-	-	-	-	-	-	-	-	-	-	-	-	-	-	-	-	-	-	-	-	-	
83	20	2	44	25	1	25	28	-	17	18	-	7	14	-	2	6	-	-	-	-	2	-	-	-	382	139	3		
116	90	-	71	86	1	25	64	-	7	21	-	2	9	-	4	-	-	-	-	-	2	-	-	-	502	372	2		
-	-	-	-	-	-	-	-	-	-	-	-	-	-	-	-	-	-	-	-	-	-	-	-	-	1	-	-	-	
42	11	-	32	15	-	34	12	1	18	17	-	9	11	-	2	8	-	-	-	-	2	-	-	-	219	84	5		
77	51	-	72	71	-	42	76	-	14	47	-	6	25	-	10	-	-	-	-	-	4	-	-	-	392	324	-		
-	-	-	-	-	-	-	-	-	-	-	-	-	-	-	-	-	-	-	-	-	-	-	-	-	1	-	-	-	
18	4	-	19	6	-	14	15	-	9	13	1	16	16	-	8	10	-	-	-	-	1	5	-	-	107	72	1		
55	34	-	30	49	-	28	80	-	29	55	1	3	55	-	5	14	-	-	-	-	9	-	-	-	239	320	1		
-	-	-	-	-	-	-	-	-	-	-	-	-	-	-	-	-	-	-	-	-	-	-	-	-	-	-	-	-	
5	3	1	5	2	-	7	9	-	2	9	-	6	7	-	3	5	-	-	-	-	1	4	-	-	42	40	1		
27	19	-	34	30	-	22	50	-	12	70	-	7	48	-	3	43	-	-	-	-	1	23	-	-	153	292	-		
-	-	-	-	-	-	-	-	-	-	-	-	-	-	-	-	-	-	-	-	-	-	-	-	-	-	-	-	-	
3	-	-	2	-	-	4	6	-	3	4	-	2	5	-	2	5	-	-	-	-	4	4	-	-	29	25	-		
12	10	-	14	22	-	20	41	-	22	30	-	17	64	-	7	55	-	-	-	-	4	53	-	-	129	278	-		
-	-	-	-	-	-	-	-	-	-	-	-	-	-	-	-	-	-	-	-	-	-	-	-	-	-	-	-	-	
-	-	-	-	-	-	-	-	-	-	-	-	-	-	-	-	-	-	-	-	-	1	-	-	-	83	2	-		
6	-	-	1	-	1	2	-	-	-	-	-	1	1	-	-	-	-	-	-	-	1	-	-	-	24	6	-		
-	-	-	-	-	-	-	-	-	-	-	-	-	-	-	-	-	-	-	-	-	-	-	-	-	-	-	-	-	
347	325	6	330	173	3	155	126	2	70	88	1	46	67	-	19	37	-	-	-	-	6	19	-	312	5	1	85 515	2 232	36
555	380	1	298	354	1	171	343	-	91	240	1	38	207	-	15	127	-	-	-	-	5	93	-	21	19	-	5 607	2 631	7
2	-	-	-	-	-	-	-	-	-	-	-	-	-	-	-	-	-	-	-	-	-	-	-	-	-	21	2	1	

Segue TAVOLA VI. — MATRIMONI CELEBRATI NEL 1928, CLASSIFICATI SECONDO
B) Nel complesso degli altri C

GRUPPI DI ETÀ DEGLI UOMINI		GRUPPI DI ETÀ																	
		Sotto i 15 anni compiuti			15-20			21-24			25-29			30-34			35-39		
		Nubili	Vedove	Divorziate	Nubili	Vedove	Divorziate	Nubili	Vedove	Divorziate	Nubili	Vedove	Divorziate	Nubili	Vedove	Divorziate	Nubili	Vedove	Divorziate
Sotto i 18 anni compiuti	Celibi	4	—	—	90	—	—	25	—	—	4	—	—	3	—	—	—	—	
	Vedovi	—	—	—	—	—	—	—	—	—	—	—	—	1	—	—	—	—	
	Divorziate . .	—	—	—	—	—	—	—	—	—	—	—	—	—	—	—	—	—	
18-20	Celibi	25	—	—	5 971	5	—	2 146	7	—	447	18	—	92	9	—	12	6	
	Vedovi	—	—	—	4	—	—	1	—	—	1	—	—	—	—	—	—	—	
	Divorziate . .	—	—	—	—	—	—	—	—	—	—	—	—	—	—	—	—	—	
21-24	Celibi	34	—	—	6 297	12	—	28 524	58	—	5 308	118	—	684	79	—	129	43	
	Vedovi	—	—	—	100	—	—	83	2	—	43	3	—	15	3	—	5	—	
	Divorziate . .	—	—	—	—	—	—	—	—	—	—	—	—	1	—	—	—	—	
25-29	Celibi	12	—	—	16 094	6	—	32 949	61	—	16 165	173	—	2 108	155	—	325	94	
	Vedovi	1	—	—	283	2	—	477	9	—	398	39	—	122	28	—	32	14	
	Divorziate . .	—	—	—	—	—	—	—	—	—	—	—	—	—	—	—	—	—	
30-34	Celibi	3	—	—	2 804	4	—	7 125	20	—	7 054	83	—	3 040	166	—	470	128	
	Vedovi	1	—	—	248	1	—	531	13	—	634	65	—	382	58	—	117	32	
	Divorziate . .	—	—	—	1	—	—	—	—	—	2	—	—	—	—	—	—	1	
35-39	Celibi	—	—	—	578	2	—	1 645	8	—	2 476	54	—	1 921	108	1	730	149	
	Vedovi	—	—	—	131	3	—	316	17	—	596	64	—	535	103	—	286	103	
	Divorziate . .	—	—	—	—	—	—	1	—	—	1	—	—	—	—	—	—	—	
40-44	Celibi	—	—	—	105	2	—	342	6	—	702	27	—	850	83	1	527	90	
	Vedovi	—	—	—	46	—	—	175	6	—	375	47	—	505	126	—	304	126	
	Divorziate . .	—	—	—	1	—	—	—	—	—	2	—	—	1	—	—	—	1	
45-49	Celibi	—	—	—	25	—	—	83	4	—	219	3	—	300	35	—	243	55	
	Vedovi	—	—	—	29	—	—	70	5	—	175	26	—	308	77	—	294	126	
	Divorziate . .	—	—	—	—	—	—	—	—	—	—	—	—	—	—	—	—	—	
50-54	Celibi	—	—	—	9	—	—	30	2	—	61	1	—	93	16	1	98	31	
	Vedovi	—	—	—	12	—	—	44	1	—	91	14	—	172	57	—	201	97	
	Divorziate . .	—	—	—	—	—	—	—	—	—	1	—	—	—	—	—	—	—	
55-59	Celibi	—	—	—	4	2	1	9	—	—	21	1	—	32	—	—	49	7	
	Vedovi	—	1	—	10	—	—	25	5	—	44	8	—	104	28	—	109	44	
	Divorziate . .	—	—	—	—	—	—	—	—	—	—	—	—	—	—	—	—	—	
60-64	Celibi	—	—	—	2	—	—	6	—	1	7	—	—	13	2	—	18	9	
	Vedovi	—	—	—	4	1	—	18	1	—	39	8	—	63	14	—	60	31	
	Divorziate . .	—	—	—	—	—	—	1	—	—	—	—	—	—	—	—	—	—	
65-69	Celibi	—	—	—	4	—	—	5	—	—	1	—	—	7	1	—	4	1	
	Vedovi	—	—	—	9	—	—	12	1	—	22	4	—	23	5	—	43	15	
	Divorziate . .	—	—	—	—	—	—	—	—	—	—	—	—	—	—	—	—	—	
70 e più	Celibi	—	—	—	1	—	—	—	—	—	1	2	—	—	—	—	1	—	
	Vedovi	—	—	—	3	—	—	9	—	—	10	—	—	24	9	—	25	16	
	Divorziate . .	—	—	—	—	—	—	—	—	—	—	—	—	—	—	—	—	—	
Età ignota	Celibi	—	—	—	38	—	—	38	1	—	14	—	—	9	1	—	1	1	
	Vedovi	—	—	—	—	—	—	2	—	—	—	—	—	1	—	—	2	—	
	Divorziate . .	—	—	—	—	—	—	—	—	—	—	—	—	—	—	—	—	—	
TOTALE delle donne che sposarono	Celibi	78	—	—	52 022	33	—	172 927	167	—	1 32 480	480	—	9 152	655	3	2 607	614	
	Vedovi	2	1	—	879	7	—	1 763	60	—	2 428	278	—	2 255	508	—	1 478	619	
	Divorziate . .	—	—	—	2	—	—	2	—	—	6	—	—	2	—	—	—	2	

LE COMBINAZIONI DI GRUPPI DI ETÀ E DI STATO CIVILE DEGLI SPOSI.
muni del Regno (esclusi i Centri).

DELLE DONNE																				TOTALE degli uomini che sposarono							
40-44			45-49			50-54			55-59			60-64			65-69			70 e più			Età ignota			Nubili	Vedove	Divorziate	
Nubili	Vedove	Divorziate	Nubili	Vedove	Divorziate	Nubili	Vedove	Divorziate	Nubili	Vedove	Divorziate	Nubili	Vedove	Divorziate	Nubili	Vedove	Divorziate	Nubili	Vedove	Divorziate	Nubili	Vedove	Divorziate				
-	-	-	-	-	-	-	-	-	-	-	-	-	-	-	-	-	-	-	-	1	-	-	127	-	-		
-	-	-	-	-	-	-	-	-	-	-	-	-	-	-	-	-	-	-	-	-	-	-	-	1	-	-	
2	2	-	-	1	-	-	-	-	-	-	-	-	-	-	-	-	-	-	-	-	61	-	-	8 757	48	-	
-	-	-	-	-	-	-	-	-	-	-	-	-	-	-	-	-	-	-	-	-	-	-	6	-	-	-	
23	11	-	5	4	-	1	2	-	3	1	-	5	-	-	3	-	-	-	-	1	483	1	-	61 499	330	-	
1	2	-	-	-	-	-	-	-	-	-	-	-	-	-	-	-	-	-	-	-	3	1	-	250	11	-	
-	-	-	-	-	-	-	-	-	-	-	-	-	-	-	-	-	-	-	-	-	-	-	-	1	-	-	
65	41	-	10	14	-	2	3	-	2	-	-	4	1	-	2	-	-	-	-	2	443	4	-	68 183	552	-	
5	6	-	1	1	-	-	-	-	-	-	-	-	-	-	1	-	-	-	-	1	14	2	-	1 394	101	-	
-	-	-	-	-	-	-	-	-	-	-	-	-	-	-	-	-	-	-	-	-	-	-	-	-	-	-	
82	44	1	15	9	1	2	4	-	2	1	-	1	-	-	-	-	-	-	-	-	152	3	-	20 750	462	2	
23	18	-	-	1	-	1	1	-	-	-	-	-	-	-	-	-	-	-	-	-	14	3	-	1 951	192	-	
-	-	-	-	-	-	-	-	-	-	-	-	-	-	-	-	-	-	-	-	-	-	-	3	-	3	1	-
135	62	-	23	17	-	3	7	-	-	-	-	-	-	-	-	-	-	-	-	-	60	1	-	7 571	408	2	
65	28	-	7	12	-	2	2	-	-	-	2	-	-	-	-	-	-	-	-	-	25	1	-	1 963	340	-	
-	-	-	-	-	-	-	-	-	-	-	-	-	-	-	-	-	-	-	-	-	1	-	-	3	-	-	
212	80	1	49	33	1	11	12	1	2	4	-	-	3	-	1	1	-	-	-	1	23	1	-	2 824	343	4	
130	108	-	26	38	-	4	7	-	1	1	-	-	1	-	-	1	-	-	-	-	17	3	-	1 583	474	-	
-	-	-	-	-	-	-	-	-	-	-	-	-	-	-	-	-	-	-	-	-	-	-	4	-	4	1	-
142	46	-	68	43	-	8	26	-	7	10	-	-	2	-	-	1	-	-	-	-	9	3	-	1 104	230	-	
166	116	-	53	73	-	14	39	-	2	13	-	-	3	-	-	3	-	-	-	-	8	1	-	1 119	483	-	
-	-	-	-	-	-	-	-	-	-	-	-	-	-	-	-	-	-	-	-	-	-	-	-	-	-	-	-
121	41	-	69	32	-	43	26	-	7	16	-	3	5	-	1	-	-	-	-	-	4	-	-	539	174	1	
153	113	-	89	106	-	26	63	-	6	32	-	2	19	-	-	4	-	-	-	-	7	2	-	803	508	-	
-	1	-	-	-	-	-	-	-	-	-	-	-	-	-	-	-	-	-	-	-	-	-	-	1	1	-	
47	16	-	55	29	-	67	17	-	44	17	-	11	10	-	4	9	-	-	-	1	6	-	-	350	108	2	
111	89	-	75	98	-	30	91	-	8	61	-	2	34	-	-	12	-	-	-	1	5	-	-	521	477	-	
1	-	-	-	-	-	-	-	-	-	-	-	-	-	-	-	-	-	-	-	-	-	-	1	-	1	-	-
21	6	-	19	10	-	25	13	-	46	11	-	36	14	-	12	7	-	-	-	3	3	-	-	208	75	1	
66	58	-	46	63	-	34	90	-	15	83	-	12	74	-	5	33	-	-	-	1	14	-	-	366	471	-	
-	-	-	-	-	-	-	-	-	-	-	-	-	-	-	-	-	-	-	-	-	-	-	-	1	-	-	-
7	1	-	11	4	-	7	6	-	8	5	-	12	5	-	12	4	-	-	-	3	1	-	-	81	28	-	
45	31	-	28	51	-	24	66	-	12	73	-	8	84	-	2	69	-	-	-	-	30	-	-	229	433	-	
-	-	-	-	-	-	-	-	-	-	-	-	-	-	-	-	-	-	-	-	-	-	-	-	-	-	-	-
6	-	-	1	1	-	6	1	-	8	3	-	5	1	-	8	5	-	-	-	5	4	-	1	-	43	17	-
23	18	-	23	18	-	27	40	-	17	62	-	13	78	-	9	83	-	-	-	4	80	-	3	3	190	407	-
-	-	-	-	-	-	-	-	-	-	-	-	-	-	-	-	-	-	-	-	-	-	-	-	-	-	-	-
1	-	-	-	-	-	-	-	-	-	-	-	-	-	-	-	-	-	-	-	-	30	-	-	131	3	-	
-	1	-	-	-	-	-	1	-	-	-	-	-	-	-	-	-	-	-	-	-	2	-	-	7	2	-	
-	-	-	-	-	-	-	-	-	-	-	-	-	-	-	-	-	-	-	-	-	-	-	-	-	-	-	-
864	350	2	325	197	2	175	117	1	129	68	-	78	41	-	43	27	-	-	-	14	16	-	1273	13	172 167	2 778	12
788	588	-	348	461	-	162	400	-	31	327	-	37	293	-	16	205	-	-	-	7	130	-	99	22	10 323	3 899	-
1	1	-	-	-	-	-	-	-	-	-	-	-	-	-	-	-	-	-	-	-	1	-	-	14	3	-	-

Segue TAVOLA VI. — MATRIMONI CELEBRATI NEL 1928, CLASSIFICATI SECONDO C) Nel complesso

GRUPPI DI ETÀ DEGLI UOMINI		GRUPPI DI ETÀ																	
		Sotto i 15 anni compiuti			15-20			21-24			25-29			30-34			35-39		
		Nubili	Vedove	Divorziati	Nubili	Vedove	Divorziati	Nubili	Vedove	Divorziati	Nubili	Vedove	Divorziati	Nubili	Vedove	Divorziati	Nubili	Vedove	Divorziati
Sotto i 18 anni compiuti	Celibi	6	—	—	162	—	—	32	—	—	8	—	—	3	—	—	—	—	—
	Vedovi	—	—	—	—	—	—	—	—	—	—	—	—	1	—	—	—	—	—
	Divorziati . .	—	—	—	—	—	—	—	—	—	—	—	—	—	—	—	—	—	—
18-20	Celibi	45	—	—	8 626	6	—	2 843	13	—	588	25	—	114	16	—	19	8	—
	Vedovi	—	—	—	8	—	—	2	—	—	2	—	—	—	—	—	—	—	—
	Divorziati . .	—	—	—	—	—	—	—	—	—	—	—	—	—	—	—	—	—	—
21-24	Celibi	80	—	—	38 440	21	—	39 596	93	1	7 907	163	—	1 095	129	—	207	69	—
	Vedovi	—	—	—	149	—	—	121	4	—	56	4	—	22	4	—	7	—	—
	Divorziati . .	—	—	—	—	—	—	—	—	—	—	—	—	1	—	—	—	—	—
25-29	Celibi	33	—	—	24 573	15	—	47 339	98	—	24 861	298	—	3 868	277	3	668	180	—
	Vedovi	1	—	—	430	3	—	676	14	—	572	55	—	183	39	—	50	20	—
	Divorziati . .	—	—	—	1	—	—	—	—	—	1	—	—	—	—	—	—	—	—
30-34	Celibi	10	—	—	4 451	10	—	11 098	44	—	11 460	150	2	5 197	298	3	963	226	—
	Vedovi	1	—	—	369	3	—	794	27	—	898	108	—	575	102	—	174	66	—
	Divorziati . .	—	—	—	1	—	—	—	—	—	5	—	—	1	—	—	—	1	—
35-39	Celibi	—	—	—	868	6	—	2 572	13	—	3 991	92	2	3 269	211	2	1 384	260	—
	Vedovi	—	—	—	205	4	—	481	35	—	867	96	1	804	174	—	446	176	—
	Divorziati . .	—	—	—	—	—	—	3	—	—	3	—	—	2	—	—	—	—	—
40-44	Celibi	1	—	—	155	2	—	534	10	—	1 145	42	—	1 433	114	2	976	161	—
	Vedovi	—	—	—	67	—	—	271	11	—	565	71	—	766	197	—	499	222	—
	Divorziati . .	—	—	—	1	—	—	1	—	—	2	—	—	4	—	—	1	1	—
45-49	Celibi	—	—	—	39	—	—	127	4	—	314	8	—	492	64	—	442	99	—
	Vedovi	—	—	—	36	—	—	103	8	—	272	42	—	462	128	1	461	209	—
	Divorziati . .	—	—	—	—	—	—	—	—	—	—	—	—	—	—	—	—	2	—
50-54	Celibi	—	—	—	14	—	—	57	2	—	96	3	—	157	17	1	170	53	—
	Vedovi	—	—	—	16	—	—	61	3	—	132	22	—	252	85	—	339	152	—
	Divorziati . .	—	—	—	—	—	—	—	—	—	1	—	—	1	—	—	—	—	—
55-59	Celibi	—	—	—	7	2	2	14	—	1	34	2	—	57	3	1	85	11	—
	Vedovi	—	1	—	13	—	—	35	5	—	71	13	—	160	37	—	193	68	—
	Divorziati . .	—	—	—	—	—	—	1	—	—	—	—	—	—	—	—	—	—	—
60-64	Celibi	—	—	—	2	—	—	6	—	1	7	—	—	19	5	—	33	9	—
	Vedovi	—	—	—	9	1	—	21	1	—	59	8	—	95	19	—	88	50	—
	Divorziati . .	—	—	—	—	—	—	1	—	—	—	—	—	—	—	—	—	—	—
65-69	Celibi	—	—	—	6	—	—	7	—	—	2	—	—	10	1	—	9	1	—
	Vedovi	—	—	—	11	—	—	15	2	—	31	4	—	34	6	—	64	19	—
	Divorziati . .	—	—	—	—	—	—	—	—	—	—	—	—	—	—	—	—	—	—
70 e più	Celibi	—	—	—	1	—	—	2	—	—	2	2	—	2	1	—	5	—	—
	Vedovi	—	—	—	4	—	—	11	1	—	18	—	—	32	9	—	39	18	—
	Divorziati . .	—	—	—	—	—	—	—	—	—	—	—	—	—	—	—	—	—	—
Età ignota	Celibi	—	—	—	52	—	—	58	1	—	31	—	—	14	2	—	3	1	—
	Vedovi	—	—	—	1	—	—	4	—	—	4	—	—	5	—	—	5	—	—
	Divorziati . .	—	—	—	—	—	—	—	—	—	—	—	—	—	—	—	—	—	—
TOTALE delle donne che sposarono	Celibi	175	—	—	77 396	62	2	104 235	278	3	50 446	785	4	15 730	1 138	12	4 964	1 073	—
	Vedovi	2	1	—	1 313	11	—	2 595	111	—	3 547	413	1	3 391	800	1	2 365	1 000	—
	Divorziati . .	—	—	—	3	—	—	6	—	—	12	—	—	9	—	—	1	4	—



TAVOLA VII.

1. Matrimoni celebrati durante l'anno 1928, classificati secondo le combinazioni della professione o condizione degli sposi.
2. Matrimoni celebrati durante l'anno 1928, classificati secondo le combinazioni della professione o condizione del padre per le spose « attendenti a casa », e la professione o condizione degli sposi.
3. Matrimoni celebrati durante l'anno 1928, classificati secondo le combinazioni della professione o condizione del padre per le spose la cui professione non era indicata, e la professione o condizione degli sposi.

(Cifre assolute)

- A) Nel complesso dei 300 Comuni, che al 1° dicembre 1921, avevano un centro di popolazione presente superiore a 10 000 abitanti.
 - B) Nel complesso degli altri Comuni del Regno (esclusi i Centri).
 - C) Nel complesso del Regno.
-

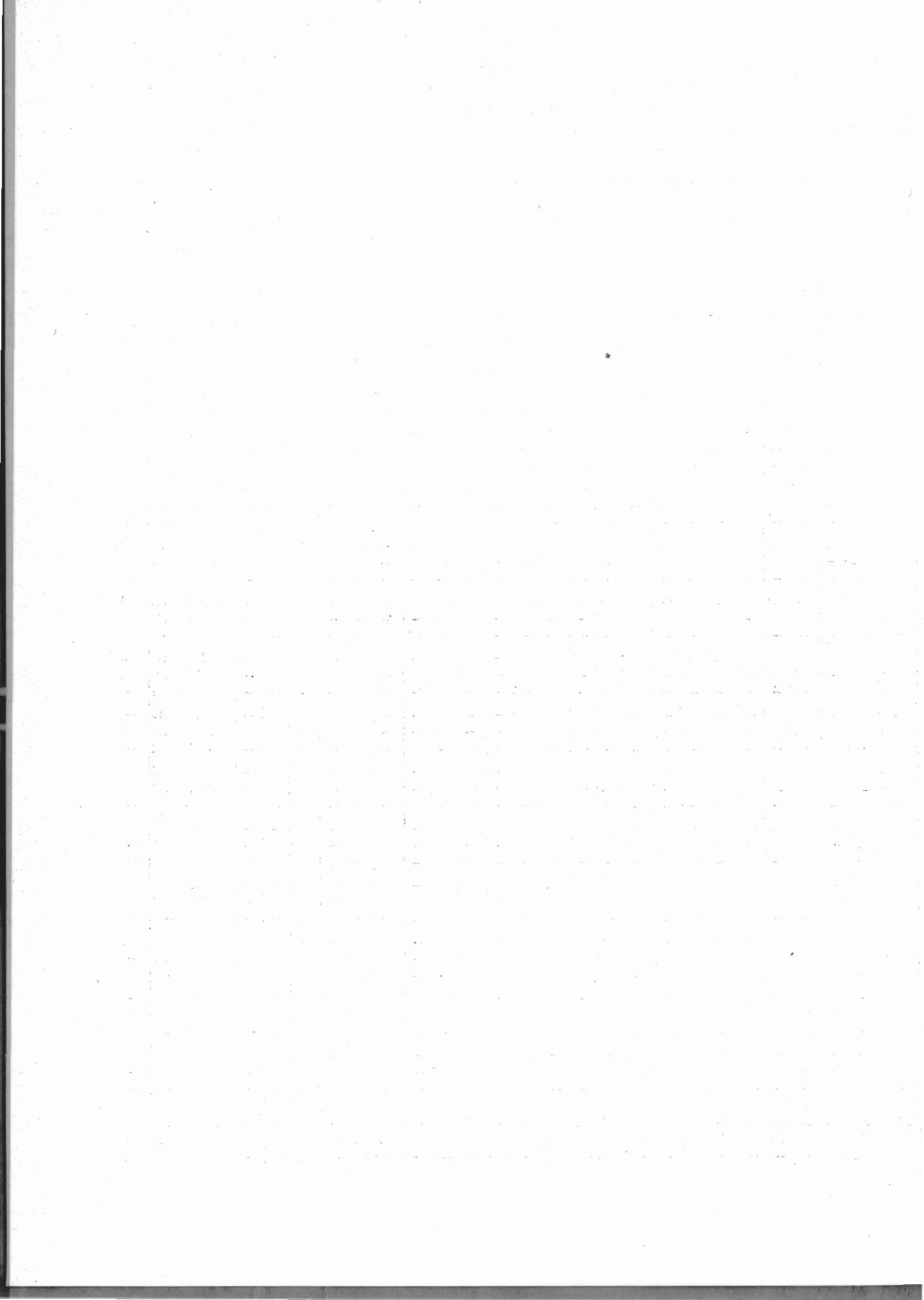
TAVOLA VII-1). — MATRIMONI CELEBRATI DURANTE L'ANNO 1923, CLASSIFICATI SECONDO LE COMBINAZIONI DELLA PROFESSIONE O CONDIZIONE DEGLI SPOSI.

A) Nel complesso dei 300 Comuni che al 1° dicembre 1921 avevano un centro di popolazione presente superiore a 10 000 abitanti.

Classi	Categorie	CLASSI PROFESSIONALI O CONDIZIONI DEGLI UOMINI	CLASSI PROFESSIONALI O CONDIZIONI DELLE DONNE															TOTALE	
			Agricoltore di ogni specie	Industriali, commercianti (padrone e direttrici di aziende)	Venditori di derrate alimentari, merci varie e non specificate; esercenti, commissionari, rappresentanti	Operai addette all'industria e manifattura tessile, all'industria del vestiario e dell'arredamento.	Altre operai specificate	Operai non specificate	Infermiere, addette a servizi domestici, garzone e cameriere, facchine, spazzine e cantoniere	Pettinatrici, manicure, bagnine	Personale subalterno dello Stato e di altri Enti pubblici	Culto, professionisti ed arti liberali	Impiegate pubbliche e private	Pensionate	Proprietarie e benestanti	Attendenti a casa (a)	Altre condizioni non professionali		Professioni non indicate (a)
1	1	Agricoltori di ogni specie	4 527	5	6	344	199	58	65	2	4	20	11	7	51	16 554	—	7	21 860
2	1	Industriali, commercianti (padroni e direttori di aziende)	12	31	15	194	36	7	10	1	—	149	157	2	296	3 659	1	3	4 573
3	1, 2, 3	Venditori di derrate alimentari, merci varie e non specificate; esercenti, commissionari e rappresentanti...	21	12	58	344	99	24	29	2	1	53	196	2	74	3 178	1	3	4 097
4	9, 10	Operai addetti all'industria e manifattura tessile, all'industria del vestiario e dell'arredamento.....	18	—	6	476	37	11	17	2	—	9	25	—	5	758	—	—	1 364
4	1 a 8, 11, 12	Altri operai specificati	461	21	95	4 127	2 141	443	456	17	9	107	610	—	31	20 975	—	38	29 548
4	13	Operai non specificati	116	—	6	96	86	106	26	1	1	4	8	—	3	2 858	—	1	3 312
5	2 (parte)	Ferrovieri e tramvieri, conduttori di automobili	26	1	18	483	138	41	59	1	1	28	99	3	15	2 459	—	4	3 376
5	1, 2 (parte), 3	Altri addetti a servizi di trasporti ed affini.....	86	1	8	112	38	15	18	1	—	2	11	7	6	3 183	—	2	3 490
6	1 (parte), 2, 3, 4	Infermiere, addetti a servizi domestici, garzoni e camerieri, facchini, spazzini e cantonieri	40	3	18	341	133	35	206	7	2	9	52	9	3	2 919	—	2	3 779
6	1 (parte)	Barbieri, callisti, manicuri, bagnini..	7	—	2	130	53	4	4	7	—	6	22	1	—	886	—	—	1 122
7	1	Personale subalterno dello Stato e di altri Enti pubblici.....	4	—	2	50	29	2	4	—	2	7	5	2	3	534	—	—	644
8	1, 2, 3	Esercito, Marina, Aeronautica ed altri Corpi armati dello Stato e di Enti pubblici (esclusi gli ufficiali)	6	2	6	130	22	7	14	—	—	60	45	2	34	1 410	—	7	1 745
9	1, 2, 3, 4	Culto, professionisti ed arti liberali.....	4	2	6	60	14	—	5	1	—	496	114	1	691	2 673	—	4	4 079
10	1, 2, 3, 4	Ufficiali, impiegati pubblici e privati.	7	28	30	635	136	27	49	7	—	422	813	8	517	7 319	4	9	10 011
10	5	Pensionati e veterani	2	—	4	13	2	1	7	—	1	8	5	6	11	591	1	—	662
11	1	Proprietarie e benestanti.....	15	2	8	11	2	1	1	—	—	73	8	1	309	1 504	2	4	1 941
12	1, 3, 4	Altre condizioni non professionali...	—	—	—	—	1	—	—	—	—	10	1	—	9	109	7	—	138
13	1	Professioni non indicate	—	—	—	—	—	—	—	—	—	5	—	—	—	309	—	7	321
		TOTALE	5 352	108	288	7 546	3 166	782	971	49	21	1 468	2 182	68	2 058	71 878	24	91	96 052

(a) Per la distinzione delle spose secondo la professione o condizione del padre, vedansi le tavole VII-2) e VII-3).

Segue TAVOLA VII-1). — MATRIMONI CELEBRATI DURANTE L'ANNO 1928, CLASSIFICATI SECONDO LE COMBINAZIONI DELLA PROFESSIONE

O CONDIZIONE DEGLI SPOSI.

B) Nel complesso degli altri Comuni del Regno (esclusi i Centri).

Classi	Categorie	CLASSI PROFESSIONALI O CONDIZIONI DEGLI UOMINI	CLASSI PROFESSIONALI O CONDIZIONI DELLE DONNE														TOTALE		
			Agricoltore di ogni specie	Industriali, commercianti (padroni e direttori di aziende)	Venditori di derrate ali- mentari, merci varie e non specificate, eser- centi, commissionari, rappresentanti	Operai addetti all'indu- stria e manifattura tes- sile, all'industria del vestiario e dell'arreda- mento	Altre operate specificate	Operai non specificate	Infermiere, addette a ser- vizi domestici, garzone e cameriere, facchine, spazzine e cantoniere	Pettinatrici, manicole, bagnine	Personale subalterno dello Stato e di altri Enti pubblici	Culto, professionisti ed arti liberali	Impiegate pubbliche e private	Pensionate	Proprietarie e benestanti	Attendenti a casa (a)		Altre condizioni non professionali	Professioni non indicate (a)
1	1	Agricoltori di ogni specie	47 514	27	42	3 082	1 179	352	391	2	14	97	24	6	136	57 141	5	18	110 030
2	1	Industriali, commercianti (padroni e direttori di aziende)	156	25	18	225	52	11	25	2	—	153	64	2	205	3 508	—	2	4 448
3	1, 2, 3	Venditori di derrate alimentari, merci varie e non specificate; esercenti, commissionari e rappresentanti	278	5	67	369	94	33	27	—	1	50	43	—	63	3 766	2	2	4 800
4	9, 10	Operai addetti all'industria e manifattura tessile, all'industria del vestiario e dell'arredamento	120	—	1	1 102	58	31	18	1	—	11	8	—	8	1 185	—	—	2 543
4	1a, 8, 11, 12	Altri operai specificati	4 215	16	82	5 839	2 712	565	393	—	4	190	151	6	84	25 103	—	4	39 376
4	13	Operai non specificati	357	3	7	277	144	445	34	—	—	5	8	—	5	2 721	—	—	4 006
5	2 (parte)	Ferrovieri e tramvieri, conduttori di automobili	207	2	4	362	103	28	33	1	3	30	29	—	17	1 936	1	—	2 756
5	1, 2 (parte), 3	Altri addetti a servizi di trasporti ed affini	592	2	10	191	100	32	27	—	—	11	2	—	8	3 132	—	—	4 107
6	1 (parte), 2, 3, 4	Infermieri, addetti a servizi domestici, garzoni e camerieri, facchini, spazzini e cantonieri	265	—	9	294	93	23	128	4	—	8	12	—	1	1 673	—	1	2 511
6	1 (parte)	Barbieri, callisti, manicuri, bagnini ..	46	—	1	116	28	7	9	7	—	7	4	—	5	672	—	—	902
7	1	Personale subalterno dello Stato e di altri Enti pubblici	66	—	2	67	22	5	9	—	1	6	4	—	1	520	—	—	703
8	1, 2, 3	Esercito, Marina, Aeronautica ed altri Corpi armati dello Stato e di Enti pubblici (esclusi gli ufficiali)	28	1	5	70	21	5	9	—	—	70	23	—	47	1 060	1	—	1 340
9	1, 2, 3, 4	Culto, professionisti ed arti liberali	17	1	—	31	6	1	2	—	1	365	22	1	332	1 257	1	—	2 037
10	1, 2, 3, 4	Ufficiali, impiegati pubblici e privati	62	4	15	274	71	29	17	—	1	354	166	—	265	3 275	—	—	4 535
10	5	Pensionati e veterani	23	1	1	7	7	1	3	—	—	6	4	—	6	398	—	—	457
11	1	Proprietarie e benestanti	149	5	3	67	15	6	6	—	1	148	11	1	574	3 065	1	—	4 054
12	1, 3, 4	Altre condizioni non professionali ..	6	—	—	1	—	—	—	—	—	17	1	—	2	77	—	3	108
13	1	Professioni non indicate	4	—	—	2	—	—	—	—	—	2	1	—	473	—	—	1	483
		TOTALE	54 105	92	287	12 370	4 705	1 574	1 131	34	26	1 530	577	16	1 759	110 932	19	29	189 196

(a) Per la distinzione delle spose secondo la professione o condizione del padre, vedansi le tavole VII-2) e VII-3).

Segue TAVOLA VII-1). — MATRIMONI CELEBRATI DURANTE L'ANNO 1928, CLASSIFICATI SECONDO LE COMBINAZIONI DELLA PROFESSIONE

O CONDIZIONE DEGLI SPOSI.

C) Nel complesso del Regno.

Classi	Categorie	CLASSI PROFESSIONALI O CONDIZIONI DEGLI UOMINI	CLASSI PROFESSIONALI O CONDIZIONI DELLE DONNE															TOTALE	
			Agricoltore di ogni specie	Industriali, commercianti (padrone e direttori di aziende)	Venditori di derrate alimentari, merci varie e non specificate, esercenti, commissionari, rappresentanti	Operai addetti all'industria e manifattura tessile, all'industria del vestiario e dell'arredamento	Altre operai specificate	Operai non specificate	Infermiere, addette a servizi domestici, garzone e cameriere, facchine, spazzine e cantoniere	Pettinatrici, manicure, bagnine	Personale sul alterno dello Stato e di altri Enti pubblici	Culto, professioni ed arti liberali	Impiegate pubbliche e private	Pensionate	Proprietarie e benestanti	Attendenti a casa (a)	Altre condizioni non professionali		Professioni non indicate (a)
1	1	Agricoltori di ogni specie.....	52 041	32	48	3 426	1 378	410	456	4	18	117	35	13	187	73 695	5	25	131 890
2	1	Industriali, commercianti (padroni e direttori di aziende).....	168	56	33	419	88	18	35	3	—	302	221	4	501	7 167	1	5	9 021
3	1, 2, 3	Venditori di derrate alimentari, merci varie e non specificate; esercenti, commissionari e rappresentanti...	299	17	125	713	193	57	56	2	2	103	239	2	137	6 944	3	5	8 897
4	9, 10	Operai addetti all'industria e manifattura tessile, all'industria del vestiario, e dell'arredamento.....	138	—	7	1 578	95	42	35	3	—	20	33	—	13	1 943	—	—	3 907
4	1 a 8, 11, 12	Altri operai specificati.....	4 676	37	177	9 960	4 853	1 008	849	32	13	297	761	23	115	46 078	3	42	68 924
4	13	Operai non specificati.....	473	3	13	373	230	551	60	1	1	9	16	—	8	5 579	—	1	7 313
5	2 (parte)	Ferrovieri e tramvieri, conduttori di automobili.....	233	3	22	845	241	69	92	2	4	58	128	3	32	4 395	1	4	6 132
5	1, 2 (parte), 3	Altri addetti a servizi di trasporti ed affini.....	678	3	18	303	138	47	45	1	—	13	13	7	14	6 315	—	2	7 597
6	1 (parte), 2, 3, 4	Infermieri, addetti a servizi domestici, garzoni e camerieri, facchini, spazzini e cantonieri.....	305	3	27	635	226	58	334	11	2	17	64	9	4	4 592	—	3	6 290
6	1 (parte)	Barbieri, callisti, manicuri, bagnini..	53	—	3	246	81	11	13	14	—	13	26	1	5	1 558	—	—	2 024
7	1	Personale subalterno dello Stato e di altri Enti pubblici.....	70	—	4	117	51	7	13	—	3	13	9	2	4	1 054	—	—	1 347
8	1, 2, 3	Esercito, Marina, Aeronautica ed altri Corpi armati dello Stato e di Enti pubblici (esclusi gli ufficiali).....	34	3	11	200	43	12	23	—	—	130	68	2	81	2 470	1	7	3 085
9	1, 2, 3, 4	Culto, professioni ed arti liberali.....	21	3	6	91	20	1	7	2	—	861	136	2	1 013	3 930	9	4	6 116
10	1, 2, 3, 4	Ufficiali, impiegati pubblici e privati..	69	32	45	909	207	56	66	7	1	776	979	8	732	10 594	6	9	14 546
10	5	Pensionati e veterani.....	25	1	5	20	9	2	10	—	1	14	9	6	17	939	1	—	1 109
11	1	Proprietari e benestanti.....	164	7	11	78	17	7	7	1	2	221	19	2	883	4 569	3	4	5 995
12	1, 3, 4	Altre condizioni non professionali...	6	—	—	1	1	—	1	—	—	27	2	—	11	186	10	1	246
13	1	Professioni non indicate.....	4	—	—	2	—	—	—	—	—	7	1	—	782	—	8	—	804
		TOTALE.....	59 457	200	555	19 916	7 871	2 356	2 102	83	47	2 998	2 759	84	3 817	182 840	43	120	285 248

(a) Per la distinzione delle spose secondo la professione o condizione del padre, vedansi le tavole VII-2) e VII-3).

Segue TAVOLA VII-2). - MATRIMONI CELEBRATI DURANTE L'ANNO 1928, CLASSIFICATI SECONDO LE COMBINAZIONI DELLA PROFESSIONE O CONDIZIONE DEL PADRE PER LE SPOSE « ATTENDENTI A CASA », E LA PROFESSIONE O CONDIZIONE DEGLI SPOSI.

A) Nel complesso dei 300 Comuni che al 1° dicembre 1921 avevano un centro di popolazione presente superiore a 10 000 abitanti.

Classi	Categorie	CLASSI PROFESSIONALI O CONDIZIONI DEGLI UOMINI	SPOSE ATTENDENTI A CASA																TOTALE		
			CLASSE PROFESSIONALE O CONDIZIONE DEL PADRE																		
			Agricoltori di ogni specie	Industriali, commercianti (padroni e direttori di aziende)	Venditori di derrate alimentari, merci varie e non specificate, esercenti, commissionari, rappresentanti	Operai addetti all'industria manifattura tessile, all'industria del vestiario e dell'arredamento	Altri operai specificati	Operai non specificati	Ferrovieri, tramvieri, conduttori di automobili	Altri addetti a servizi di trasporti e affini	Infermieri, addetti a servizi domestici, garzoni e camerieri, facchini spazzini e cantonieri	Barbieri, callisti, manicurieri, bagnini	Personale subalterno dello Stato e di altri Enti pubblici	Esercito, Marina, Aeronautica ed altri Corpi armati dello Stato e di Enti pubblici (esclusi gli ufficiali)	Culto, professionisti ed arti liberali	Ufficiali, impiegati pubblici e privati	Pensionati e veterani	Proprietari e benestanti		Altre condizioni non professionali	Professioni non indicate
1	1	Agricoltori di ogni specie.....	12 359	146	267	36	1 780	376	133	456	249	49	49	48	28	120	65	153	6	225	16 554
2	1	Industriali, commercianti (padroni e direttori di aziende).....	325	913	292	44	552	65	63	64	91	30	13	31	192	443	163	283	6	89	3 659
3	1, 2, 3	Venditori di derrate alimentari, merci varie e non specificate; esercenti, commissionari e rappresentanti.....	477	296	467	46	739	88	66	129	127	31	28	39	69	319	84	105	4	64	3 178
4	9, 10	Operai addetti all'industria e manifattura tessile, all'industria del vestiario e dell'arredamento.....	97	36	49	62	262	25	12	31	49	11	6	5	8	43	20	15	—	27	758
4	1 a 8, 11, 12	Altri operai specificati.....	4 312	502	856	287	8 906	1 054	425	893	1 134	136	173	161	113	699	466	210	38	560	20 975
4	13	Operai non specificati.....	532	39	86	19	601	933	59	154	126	26	18	29	5	47	28	18	12	76	2 858
5	2 (parte)	Ferrovieri, tramvieri, conduttori di automobili	394	124	137	44	781	118	189	95	124	19	22	21	20	142	117	47	2	63	2 459
5	1, 2 (parte), 3	Altri addetti a servizi di trasporti ed affini...	804	36	108	14	676	219	42	902	121	18	16	18	6	60	36	21	2	84	3 183
6	1 (parte), 2, 3, 4	Infermieri, addetti a servizi domestici, garzoni e camerieri, facchini, spazzini e cantonieri...	500	74	166	39	913	192	64	156	454	28	18	15	18	105	61	20	9	92	2 919
6	1 (parte)	Barbieri, callisti, manicurieri, bagnini.....	147	34	47	21	326	37	15	27	58	40	10	6	9	38	30	16	1	24	886
7	1	Personale subalterno dello Stato e di altri Enti pubblici.....	111	15	27	7	170	18	18	24	23	7	19	10	6	30	16	12	3	18	534
8	1, 2, 3	Esercito, Marina, Aeronautica ed altri Corpi armati dello Stato e di Enti pubblici (esclusi gli ufficiali).....	223	85	92	23	320	36	23	30	70	18	14	42	27	158	119	79	3	48	1 410
9	1, 2, 3, 4	Culto, professionisti ed arti liberali.....	86	369	162	19	235	10	19	24	35	3	18	10	492	508	167	426	1	89	2 673
10	1, 2, 3, 4	Ufficiali, impiegati pubblici e privati.....	470	815	510	96	1 264	121	155	105	242	51	59	85	414	1 677	513	533	12	197	7 319
10	5	Pensionati e veterani.....	79	25	34	13	119	21	30	25	20	2	5	17	24	103	24	34	—	16	591
11	1	Proprietari e benestanti.....	207	134	65	9	116	11	6	24	21	4	5	11	158	171	40	475	3	44	1 504
12	1, 3, 4	Altre condizioni non professionali.....	2	12	7	1	11	5	2	1	3	1	2	1	15	20	6	13	1	6	109
13	1	Professioni non indicate.....	40	16	13	5	74	17	13	22	16	3	3	5	10	38	4	15	—	15	309
TOTALE.....			21 215	3 671	3 385	785	17 845	3 346	1 334	3 162	2 968	527	478	554	1 609	4 730	1 959	2 475	103	1 737	71 878

Segue TAVOLA VII-2). — MATRIMONI CELEBRATI DURANTE L'ANNO 1928, CLASSIFICATI SECONDO LE COMBINAZIONI DELLA PROFESSIONE O CONDIZIONE DEL PADRE PER LE SPOSE « ATTENDENTI A CASA », E LA PROFESSIONE O CONDIZIONE DEGLI SPOSI.

B) Nel complesso degli altri Comuni del Regno (esclusi i Centri).

Classi	Categorie	CLASSI PROFESSIONALI O CONDIZIONI DEGLI UOMINI	SPOSE ATTENDENTI A CASA																TOTALE		
			CLASSE PROFESSIONALE O CONDIZIONE DEL PADRE																		
			Agricoltori di ogni specie	Industriali, commercianti (padroni e direttori di aziende)	Venditori di derrate alimentari, merci varie e non specificate, esercenti, commissionari, rappresentanti	Operai addetti all'industria e manifattura tessile, all'industria del vestiario e dell'arredamento	Altri operai specificati	Operai non specificati	Ferrovieri, tramvieri, conduttori di automobili	Altri addetti a servizi di trasporti e affini	Infermieri, addetti a servizi domestici, garzoni, camerieri, facchini, spazzini e cantonieri	Barbieri, callisti, manicurieri, bagnini	Personale subalterno dello Stato e di altri Enti pubblici	Esercito, Marina, Aeronautica ed altri Corpi armati dello Stato e di Enti pubblici (esclusi gli ufficiali)	Culto, professioni ed arti liberali	Ufficiali, impiegati pubblici e privati	Pensionati e veterani	Proprietari e benestanti		Altre condizioni non professionali	Professioni non indicate
1	1	Agricoltori di ogni specie	46 251	540	921	234	4 697	541	225	795	441	84	167	106	65	219	140	1 013	36	666	57 141
2	1	Industriali, commercianti (padroni e direttori di aziende)	1 168	594	289	53	529	32	29	75	39	8	16	21	71	135	42	360	5	42	3 508
3	1, 2, 3	Venditori di derrate alimentari, merci varie e non specificate; esercenti, commissionari e rappresentanti	1 451	242	563	54	687	77	57	89	59	19	21	21	35	89	36	210	4	52	3 766
4	9, 10	Operai addetti all'industria e manifattura tessile, all'industria del vestiario e dell'arredamento	509	46	62	89	278	20	15	30	23	2	5	7	10	14	4	51	—	20	1 185
4	1 a 8, 11, 12	Altri operai specificati	12 171	616	995	329	7 060	766	174	641	421	89	149	88	60	283	217	615	21	408	25 103
4	13	Operai non specificati	953	32	75	37	640	635	48	79	42	14	9	10	4	32	24	41	3	43	2 721
5	2 (parte)	Ferrovieri, tramvieri e conduttori di automobili	870	89	103	21	404	54	98	57	34	10	17	5	2	29	44	74	1	29	1 936
5	1 (parte)	Altri addetti a servizi di trasporti ed affini	1 536	43	114	26	440	71	22	661	50	8	11	11	4	23	22	42	1	47	3 132
6	1 (parte), 2, 3, 4	Infermieri, addetti a servizi domestici, garzoni e camerieri, facchini, spazzini e cantonieri	872	33	93	16	318	47	17	54	109	11	10	3	2	10	24	27	1	26	1 673
6	1 (parte)	Barbieri, callisti, manicurieri, bagnini	265	28	36	16	164	17	14	28	19	12	6	2	3	9	11	24	—	18	672
7	1	Personale subalterno dello Stato e di altri Enti pubblici	244	20	31	12	103	16	6	17	7	5	9	3	2	18	4	14	1	8	520
8	1, 2, 3	Esercito, Marina, Aeronautica ed altri Corpi armati dello Stato e di Enti pubblici (esclusi gli ufficiali)	411	66	77	8	184	19	8	31	18	6	9	11	11	35	37	111	2	16	1 080
9	1, 2, 3, 4	Culto, professioni ed arti liberali	206	151	92	6	116	7	7	14	6	10	7	11	169	90	26	323	—	16	1 257
10	1, 2, 3, 4	Ufficiali, impiegati pubblici e privati	859	304	258	45	540	50	44	67	43	11	27	25	129	290	127	403	4	49	3 275
10	5	Pensionati e veterani	145	17	17	5	80	12	11	7	6	1	5	8	10	28	12	24	1	9	398
11	1	Proprietari e benestanti	824	170	121	36	288	31	18	53	15	15	12	44	134	131	33	1 094	5	41	3 065
12	1, 3, 4	Altre condizioni non professionali	19	5	4	1	11	5	3	4	3	—	1	1	3	3	—	10	3	1	77
13	1	Professioni non indicate	188	13	16	5	105	26	10	18	6	1	1	6	18	24	4	27	1	4	473
		TOTALE	68 942	3 009	3 837	993	16 644	2 426	801	2 720	1 341	306	482	383	732	1 462	807	4 463	89	1 495	110 962

Segue TAVOLA VII-2). — MATRIMONI CELEBRATI DURANTE L'ANNO 1928, CLASSIFICATI SECONDO LE COMBINAZIONI DELLA PROFESSIONE O CONDIZIONE DEL PADRE PER LE SPOSE « ATTENDENTI A CASA », E LA PROFESSIONE O CONDIZIONE DEGLI SPOSI.

C) Nel complesso del Regno.

Classi	Categorie	CLASSI PROFESSIONALI O CONDIZIONI DEGLI UOMINI	SPOSE ATTENDENTI A CASA																	T O T A L E	
			CLASSE PROFESSIONALE O CONDIZIONE DEL PADRE																		
			Agricoltori di ogni specie	Industriali, commercianti (padroni e direttori di aziende)	Venditori di derrate alimentari, merci varie e non specificate, esercenti commissionari e rappresentanti	Operai addetti all'industria e manifattura tessile, all'industria del vestiario e dell'arredamento	Altri operai specificati	Operai non specificati	Ferrovieri, tramvieri, conduttori di automobili	Altri addetti a servizi di trasporti e affini	Infermieri, addetti a servizi domestici, garzoni, camerieri, facchini, spazzini e cantonieri	Barbieri, callisti, manicurieri, bagnini	Personale subalterno dello Stato e di altri Enti pubblici	Esercito, Marina, Aeronautica ed altri Corpi armati dello Stato e di Enti pubblici (esclusi gli ufficiali)	Culto, professionisti ed arti liberali	Ufficiali, impiegati pubblici e privati,	Pensionati e veterani	Proprietari e benestanti	Altre condizioni non professionali		Professioni non indicate
1	1	Agricoltori di ogni specie.....	58 610	686	1 188	270	6 477	917	358	1 251	600	133	216	154	93	348	205	1 166	42	891	73 695
2	1	Industriali, commercianti (padroni e direttori di aziende).....	1 493	1 507	581	97	1 081	97	92	139	130	38	29	52	263	578	205	643	11	131	7 167
3	1, 2, 3	Venditori di derrate alimentari, merci varie e non specificate; esercenti commissionari e rappresentanti.....	1 928	538	1 030	100	1 426	165	123	218	186	50	49	60	104	408	120	315	8	116	6 944
4	9, 10	Operai addetti all'industria e manifattura tessile, all'industria del vestiario, e dell'arredamento.....	606	82	111	151	540	45	27	61	72	13	11	12	18	57	24	66	—	47	1 943
4	1a, 8, 11, 12	Altri operai specificati.....	16 483	1 118	1 851	616	15 966	1 820	599	1 534	1 555	275	322	249	173	982	683	825	59	968	46 078
4	13	Operai non specificati.....	1 535	71	161	56	1 241	1 568	107	233	108	40	27	39	9	79	52	59	15	119	5 579
5	2 (parte)	Ferrovieri, tramvieri e conduttori di automobili.....	1 264	213	240	65	1 185	172	282	152	158	29	39	26	22	171	161	121	3	92	4 395
5	1, 2 (parte), 3	Altri addetti a servizi di trasporti e affini....	2 340	79	222	40	1 116	290	64	1 563	171	26	27	29	10	83	58	63	3	131	6 315
6	1 (parte), 2, 3, 4	Infermieri, addetti a servizi domestici, garzoni e camerieri, facchini, spazzini e cantonieri. Barbieri, callisti, manicurieri, bagnini.....	1 372	107	259	55	1 231	239	81	210	363	39	28	18	15	115	85	47	10	118	4 592
6	1 (parte)	Personale subalterno dello Stato e di altri Enti pubblici.....	412	62	83	37	490	54	29	55	77	52	16	8	12	47	41	40	1	42	1 558
7	1	Personale subalterno dello Stato e di altri Enti pubblici.....	355	35	58	19	273	34	24	41	30	12	28	13	8	48	20	26	4	26	1 054
8	1, 2, 3	Esercito, Marina, Aeronautica ed altri Corpi armati dello Stato e di Enti pubblici (esclusi gli ufficiali).....	634	151	169	31	504	55	31	61	88	24	23	53	38	193	156	190	5	64	2 470
9	1, 2, 3, 4	Culto, professionisti ed arti liberali.....	292	520	254	25	351	17	26	38	41	13	25	21	661	598	193	749	1	105	3 930
10	1, 2, 3, 4	Ufficiali, impiegati pubblici e privati.....	1 329	1 119	768	141	1 804	171	199	172	285	62	86	110	543	1 967	640	936	16	246	10 594
10	5	Pensionati e veterani.....	224	42	51	18	199	33	41	32	26	3	10	25	34	131	36	58	1	25	989
11	1	Proprietari e benestanti.....	1 031	304	186	45	404	42	24	77	36	19	17	55	292	302	73	1 569	8	85	4 569
12	1, 3, 4	Altre condizioni non professionali.....	21	17	11	2	22	10	5	5	6	1	3	2	18	23	6	23	4	7	186
13	1	Professioni non indicate.....	228	29	29	10	179	43	23	40	22	4	4	11	28	62	8	42	1	19	782
		TOTALE.....	90 157	6 680	7 252	1 778	34 489	5 772	2 135	5 882	4 304	838	960	937	2 341	6 192	2 766	6 938	192	3 232	182 840

Segue TAVOLA VII-3). — MATRIMONI CELEBRATI DURANTE L'ANNO 1928, CLASSIFICATI SECONDO LE COMBINAZIONI DELLA PROFESSIONE O CONDIZIONE DEL PADRE PER LE SPOSE LA CUI PROFESSIONE NON ERA INDICATA, E LA PROFESSIONE O CONDIZIONE DEGLI SPOSI.

A) Nel complesso dei 300 Comuni che al 1° dicembre 1921 avevano un centro di popolazione presente superiore a 10 000 abitanti.

Classi	Categorie	CLASSI PROFESSIONALI O CONDIZIONI DEGLI UOMINI	SPOSE LA CUI PROFESSIONE NON ERA INDICATA															TOTALE								
			CLASSE PROFESSIONALE O CONDIZIONE DEL PADRE																							
			Agricoltori di ogni specie	Industriali, commercianti (padroni e direttori di aziende)	Venditori di derrate alimentari, merci varie e non specificate; esercenti, commissionari, rappresentanti	Operai addetti all'industria e manifattura tessile, all'industria del vestiario e dell'arredamento	Altri operai specificati	Operai non specificati	Ferrovieri, tramvieri, conduttori di automobili	Altri addetti a servizi di trasporti e affini	Infermieri, addetti a servizi domestici, garzoni, camerieri, facchini, spazzini e cantonieri	Barbieri, callisti, manicuri, bagnini	Personale subalterno dello Stato e di altri Enti pubblici	Esercito, Marina, Aeronautica ed altri Corpi armati dello Stato e di Enti pubblici (esclusi gli ufficiali)	Culto, professionisti e arti liberali	Ufficiali, impiegati pubblici e privati	Pensionati e veterani		Proprietari e benestanti	Altre condizioni non professionali	Professioni non indicate					
1	1	Agricoltori di ogni specie.....	2	—	—	—	—	1	—	—	—	—	—	—	—	—	—	—	—	—	—	—	—	4	7	
2	1	Industriali, commercianti (padroni e direttori di aziende).....	—	—	—	—	—	1	—	—	—	—	—	—	—	—	—	—	—	—	—	—	—	—	1	3
3	1, 2, 3	Venditori di derrate alimentari, merci varie e non specificate; esercenti, commissionari, rappresentanti.....	—	—	—	—	—	—	—	—	—	—	—	—	—	—	—	—	—	—	—	—	—	—	—	—
4	9, 10	Operai addetti all'industria e manifattura tessile, all'industria del vestiario e dell'arredamento.....	—	—	—	—	—	1	—	—	—	—	—	—	—	—	—	—	—	—	—	—	—	1	3	
4	1a, 8, 11, 12	Altri operai specificati.....	—	4	1	1	—	18	—	—	—	—	—	—	—	—	—	—	—	—	—	—	—	—	—	—
4	13	Operai non specificati.....	—	—	—	—	—	1	—	—	—	—	—	—	—	—	—	—	—	—	—	—	—	—	—	—
5	2 (parte)	Ferrovieri, tramvieri e conduttori di automobili.....	—	—	—	—	—	2	—	—	—	—	—	—	—	—	—	—	—	—	—	—	—	—	—	—
5	1, 2 (parte), 3	Altri addetti a servizi di trasporti e affini.....	—	—	—	—	—	1	—	—	—	—	—	—	—	—	—	—	—	—	—	—	—	—	—	—
6	1 (parte), 2, 3, 4	Infermieri, addetti a servizi domestici, garzoni, camerieri, facchini, spazzini e cantonieri.....	—	—	—	—	—	—	—	—	—	—	—	—	—	—	—	—	—	—	—	—	—	—	—	—
6	1 (parte)	Barbieri, callisti, manicuri, bagnini.....	—	—	—	—	—	—	—	—	—	—	—	—	—	—	—	—	—	—	—	—	—	—	—	—
7	1	Personale subalterno dello Stato e di altri Enti pubblici.....	—	—	—	—	—	—	—	—	—	—	—	—	—	—	—	—	—	—	—	—	—	—	—	—
8	1, 2, 3	Esercito, Marina, Aeronautica ed altri Corpi armati dello Stato e di Enti pubblici (esclusi gli ufficiali).....	—	2	—	—	—	—	—	—	—	—	—	—	—	—	—	—	—	—	—	—	—	—	—	—
9	1, 2, 3, 4	Culto, professionisti ed arti liberali.....	—	—	—	—	—	—	—	—	—	—	—	—	—	—	—	—	—	—	—	—	—	—	—	—
10	1, 2, 3, 4	Ufficiali, impiegati pubblici e privati.....	—	—	—	—	—	—	—	—	—	—	—	—	—	—	—	—	—	—	—	—	—	—	—	—
10	5	Pensionati e veterani.....	—	—	—	—	—	—	—	—	—	—	—	—	—	—	—	—	—	—	—	—	—	—	—	—
11	1	Proprietari e benestanti.....	—	—	—	—	—	—	—	—	—	—	—	—	—	—	—	—	—	—	—	—	—	—	—	—
12	1, 3, 4	Altre condizioni non professionali.....	—	—	—	—	—	—	—	—	—	—	—	—	—	—	—	—	—	—	—	—	—	—	—	—
13	1	Professioni non indicate.....	—	—	—	—	—	—	—	—	—	—	—	—	—	—	—	—	—	—	—	—	—	—	—	—
		TOTALE.....	8	4	1	—	—	25	2	1	6	3	—	—	—	—	5	3	3	—	—	—	—	30	91	

Segue TAVOLA VII-3). — MATRIMONI CELEBRATI DURANTE L'ANNO 1928, CLASSIFICATI SECONDO LE COMBINAZIONI DELLA PROFESSIONE O CONDIZIONE DEL PADRE PER LE SPOSE LA CUI PROFESSIONE NON ERA INDICATA, E LA PROFESSIONE O CONDIZIONE DEGLI SPOSI.

B) Nel complesso degli altri Comuni del Regno (esclusi i Centri).

Classi	Categorie	CLASSI PROFESSIONALI O CONDIZIONI DEGLI UOMINI	SPOSE LA CUI PROFESSIONE NON ERA INDICATA													TOTALE											
			CLASSE PROFESSIONALE O CONDIZIONE DEL PADRE																								
			Agricoltori di ogni specie	Industriali, commercianti (padroni e direttori di aziende)	Venditori di derrate alimentari, merci varie e non specificate; esercenti, commissionari, rappresentanti	Operai addetti all'industria e manifattura tessile, all'industria del vestiario e dell'arredamento	Altri operai specificati	Operai non specificati	Ferrovieri, tramvieri, conduttori di automobili	Altri addetti a servizi di trasporti e affini	Infermieri, addetti a servizi domestici, garzoni, camerieri, facchini, spazzini, e cantonieri	Barbieri, callisti, manicuristi, bagnini	Personale subalterno dello Stato e di altri Enti pubblici	Esercito, Marina, Aeronautica ed altri Corpi armati dello Stato e di Enti pubblici (esclusi gli ufficiali)	Culto professioni e arti liberali		Ufficiali, impiegati pubblici e privati	Pensionati e veterani	Proprietari e benestanti	Altre condizioni non professionali	Professioni non indicate						
1	1	Agricoltori di ogni specie.....	16	—	—	—	—	—	—	—	—	—	—	—	—	—	—	—	—	—	—	—	—	—	1	18	
2	1	Industriali, commercianti (padroni e direttori di aziende).....	1	1	—	—	—	—	—	—	—	—	—	—	—	—	—	—	—	—	—	—	—	—	—	—	2
3	1, 2, 3	Venditori di derrate alimentari, merci varie e non specificate; esercenti, commissionari, rappresentanti.....	—	—	—	1	—	—	—	—	1	—	—	—	—	—	—	—	—	—	—	—	—	—	—	—	2
4	9, 10	Operai addetti all'industria e manifattura tessile, all'industria del vestiario e dell'arredamento.....	—	—	—	—	—	—	—	—	—	—	—	—	—	—	—	—	—	—	—	—	—	—	—	—	—
4	1 a 8, 11, 12	Altri operai specificati.....	2	—	—	—	—	—	—	—	—	—	—	—	—	—	—	—	—	—	—	—	—	—	—	—	4
4	13	Operai non specificati.....	—	—	—	—	—	—	—	—	—	—	—	—	—	—	—	—	—	—	—	—	—	—	—	—	—
5	2 (parte)	Ferrovieri, tramvieri e conduttori di automobili.....	—	—	—	—	—	—	—	—	—	—	—	—	—	—	—	—	—	—	—	—	—	—	—	—	—
5	12 (parte), 3	Altri addetti a servizi di trasporti e affini.....	—	—	—	—	—	—	—	—	—	—	—	—	—	—	—	—	—	—	—	—	—	—	—	—	—
6	1 (parte), 2, 3, 4	Infermieri, addetti a servizi domestici, garzoni, camerieri, facchini, spazzini e cantonieri..	—	—	—	—	—	—	—	—	—	—	—	—	—	—	—	—	—	—	—	—	—	—	—	—	1
6	1 (parte)	Barbieri, callisti, manicuristi, bagnini.....	—	—	—	—	—	—	—	—	—	—	—	—	—	—	—	—	—	—	—	—	—	—	—	—	—
7	1	Personale subalterno dello Stato e di altri Enti pubblici.....	—	—	—	—	—	—	—	—	—	—	—	—	—	—	—	—	—	—	—	—	—	—	—	—	—
8	1, 2, 3	Esercito, Marina, Aeronautica ed altri Corpi armati dello Stato e di Enti pubblici (esclusi gli ufficiali).....	—	—	—	—	—	—	—	—	—	—	—	—	—	—	—	—	—	—	—	—	—	—	—	—	—
9	1, 2, 3, 4	Culto, professioni ed arti liberali.....	—	—	—	—	—	—	—	—	—	—	—	—	—	—	—	—	—	—	—	—	—	—	—	—	—
10	1, 2, 3, 4	Ufficiali, impiegati pubblici e privati.....	—	—	—	—	—	—	—	—	—	—	—	—	—	—	—	—	—	—	—	—	—	—	—	—	—
10	5	Pensionati e veterani.....	—	—	—	—	—	—	—	—	—	—	—	—	—	—	—	—	—	—	—	—	—	—	—	—	—
11	1	Proprietari e benestanti.....	—	—	—	—	—	—	—	—	—	—	—	—	—	—	—	—	—	—	—	—	—	—	—	—	—
12	1, 3, 4	Altre condizioni non professionali.....	—	—	—	—	—	—	—	—	—	—	—	—	—	—	—	—	—	—	—	—	—	—	—	—	1
13	1	Professioni non indicate.....	—	—	—	—	—	—	—	—	—	—	—	—	—	—	—	—	—	—	—	—	—	—	—	—	1
		TOTALE.....	19	1	1	—	2	2	1	—	—	—	—	—	—	—	—	—	—	—	—	—	—	—	—	29	

Segue TAVOLA VII-3). — MATRIMONI CELEBRATI DURANTE L'ANNO 1928, CLASSIFICATI SECONDO LE COMBINAZIONI DELLA PROFESSIONE O CONDIZIONE DEL PADRE PER LE SPOSE LA CUI PROFESSIONE NON ERA INDICATA, E LA PROFESSIONE O CONDIZIONE DEGLI SPOSI.

C) Nel complesso del Regno.

Classi Categorie	CLASSI PROFESSIONALI O CONDIZIONI DEGLI UOMINI	SPOSE LA CUI PROFESSIONE NON ERA INDICATA													TOTALE							
		CLASSE PROFESSIONALE O CONDIZIONE DEL PADRE																				
		Agricoltori di ogni specie	Industriali, commercianti (padroni e direttori di aziende)	Venditori di derrate alimentari, merci varie e non specificate; esercenti, commissionari, rappresentanti	Operai addetti all'industria e manifattura tessile, all'industria del vestiario e dell'arredamento	Altri operai specificati	Operai non specificati	Ferrovieri, tramvieri, conduttori di automobili	Altri addetti a servizi di trasporti e affini	Infermieri, addetti a servizi domestici, garzoni, camerieri, facchini, spazzini, e cantonieri	Barbieri, callisti, manicuristi, bagnini	Personale subalterno dello Stato e di altri Enti pubblici	Esercito, Marina, Aeronautica ed altri corpi armati dello Stato e di Enti pubblici (esclusi gli ufficiali)	Culto professionisti ed arti liberali		Ufficiali, impiegati pubblici e privati,	Pensionati e veterani	Proprietari e benestanti	Altre condizioni non professionali	Professioni non indicate		
1	1	18	—	—	—	1	—	—	—	—	—	—	—	—	—	—	—	1	—	5	25	
2	1	—	—	—	—	—	—	—	—	—	—	—	—	—	—	—	—	—	—	—	—	
3	1, 2, 3	1	1	—	—	—	—	—	—	—	—	—	—	—	—	—	—	1	—	—	5	
4	9, 10	—	—	—	1	—	—	—	—	1	—	—	—	—	—	—	—	—	1	—	5	
4	1a, 8, 11, 12	—	6	1	—	—	—	—	—	19	—	—	—	—	—	—	—	—	—	—	11	42
4	13	—	—	—	—	—	—	—	—	1	—	—	—	—	—	—	—	—	—	—	1	
5	2 (parte)	—	—	—	—	—	—	—	—	2	—	—	—	—	—	—	—	—	—	—	1	
5	1, 2 (parte), 3	—	—	—	—	—	—	—	—	—	—	—	—	—	—	—	—	—	—	—	1	
6	1 (parte), 2, 3, 4	—	—	—	—	—	—	—	—	—	—	—	—	—	—	—	—	—	—	—	3	
6	1 (parte)	—	—	—	—	—	—	—	—	—	—	—	—	—	—	—	—	—	—	—	—	
7	1	—	—	—	—	—	—	—	—	—	—	—	—	—	—	—	—	—	—	—	—	
8	1, 2, 3	—	—	—	—	—	—	—	—	—	—	—	—	—	—	—	—	—	—	—	—	
9	1, 2, 3, 4	—	2	—	—	—	—	—	—	—	—	—	—	—	—	—	—	—	—	—	—	
10	2, 3, 4	—	—	1	—	—	—	—	—	—	—	—	—	—	—	—	—	—	—	—	1	
10	1, 2, 3, 4	—	—	—	—	—	—	—	—	—	—	—	—	—	—	—	—	—	—	—	3	
10	5	—	2	—	—	—	—	—	—	—	—	—	—	—	—	—	—	—	—	—	3	
11	1	—	—	—	—	—	—	—	—	—	—	—	—	—	—	—	—	—	—	—	1	
12	1, 3, 4	—	—	—	—	—	—	—	—	—	—	—	—	—	—	—	—	—	—	—	1	
13	1	—	—	—	—	—	—	—	—	—	—	—	—	—	—	—	—	—	—	—	7	
	TOTALE.....	27	5	2	—	27	4	2	6	3	—	—	—	5	3	4	—	—	—	32	120	

TAVOLA VIII.

Figli naturali legittimati distinti per sesso, durante l'anno 1928.

(Cifre assolute)

- A) Per provincie, per compartimenti e pel Regno, con distinzione fra Centri e altri Comuni.
 - B) Nei 92 Comuni capiluoghi di provincia.
 - C) Nei singoli Comuni che avevano un centro di popolazione presente superiore a 10 000 abitanti censiti al 1° dicembre 1921, fatta eccezione per quelli già considerati nella parte B.
 - D) Riassunto generale.
-

TAVOLA VIII. — FIGLI NATURALI LEGITTIMATI DISTINTI PER SESSO, DURANTE L'ANNO 1928.

A) Per provincie, per compartimenti e pel Regno.

PROVINCIE E COMPARTIMENTI — Complesso dei Centri e degli altri Comuni	FIGLI NATURALI LEGITTIMATI				PROVINCIE E COMPARTIMENTI — Complesso dei Centri e degli altri Comuni	FIGLI NATURALI LEGITTIMATI			
	Per susseguente matrimonio dei genitori		Per Decreto Reale			Per susseguente matrimonio dei genitori		Per Decreto Reale	
	M	F	M	F		M	F	M	F
Alessandria { Centri	8	4	—	—	Como..... { Centri	4	12	—	—
Altri Comuni..	37	25	—	—	Altri Comuni..	9	10	—	—
Totale.....	45	29	—	—	Totale.....	13	22	—	—
Aosta (a).... { Centri	—	—	—	—	Cremona ... { Centri	11	12	—	—
Altri Comuni..	51	35	—	—	Altri Comuni..	29	27	—	—
Totale.....	51	35	—	—	Totale.....	40	39	—	—
Cuneo..... { Centri	4	3	—	—	Mantova ... { Centri	32	26	—	—
Altri Comuni..	40	37	—	—	Altri Comuni..	579	534	—	—
Totale.....	44	40	—	—	Totale.....	611	560	—	—
Novara..... { Centri	8	3	—	—	Milano..... { Centri	177	187	1	1
Altri Comuni..	33	25	—	—	Altri Comuni..	54	58	—	—
Totale.....	41	28	—	—	Totale.....	231	245	1	1
Torino..... { Centri	61	70	—	—	Pavia..... { Centri	8	5	—	—
Altri Comuni..	52	49	—	—	Altri Comuni..	26	24	—	—
Totale.....	113	119	—	—	Totale.....	34	29	—	—
Vercelli..... { Centri	12	8	—	—	Sondrio (a) { Centri	—	—	—	—
Altri Comuni..	27	19	—	—	Altri Comuni..	23	27	—	—
Totale.....	39	27	—	—	Totale.....	23	27	—	—
PIEMONTE .. { Centri.....	93	88	—	—	Varese..... { Centri.....	4	—	—	—
Altri Comuni...	240	190	—	—	Altri Comuni..	19	28	—	—
Totale.....	333	278	—	—	Totale.....	23	28	—	—
Genova..... { Centri.....	73	101	—	—	LOMBARDIA. { Centri.....	275	281	1	1
Altri Comuni..	18	22	—	—	Altri Comuni...	845	847	1	—
Totale.....	91	123	—	—	Totale.....	1 120	1 128	2	1
Imperia..... { Centri.....	11	6	3	—	Bolzano..... { Centri.....	13	16	—	—
Altri Comuni..	12	12	—	—	Altri Comuni..	33	36	—	—
Totale.....	23	18	3	—	Totale.....	46	52	—	—
Savona..... { Centri.....	10	9	—	—	Trento..... { Centri.....	5	5	1	—
Altri Comuni..	16	8	—	—	Altri Comuni..	36	38	—	—
Totale.....	26	17	—	—	Totale.....	41	43	1	—
Spezia..... { Centri.....	15	13	—	—	VENEZIA TRIDENTINA { Centri.....	18	21	1	—
Altri Comuni..	23	16	—	—	Altri Comuni...	69	74	—	—
Totale.....	38	29	—	—	Totale.....	87	95	1	—
LIGURIA..... { Centri.....	109	129	3	—	Belluno..... { Centri.....	6	9	—	—
Altri Comuni...	69	58	—	—	Altri Comuni..	66	59	—	—
Totale.....	178	187	3	—	Totale.....	72	68	—	—
Bergamo..... { Centri.....	22	20	—	—	Padova..... { Centri.....	67	78	—	—
Altri Comuni..	29	47	—	—	Altri Comuni..	486	520	—	—
Totale.....	51	67	—	—	Totale.....	553	598	—	—
Brescia..... { Centri.....	17	19	—	—	Rovigo..... { Centri.....	154	148	—	—
Altri Comuni..	77	92	1	—	Altri Comuni..	658	640	—	—
Totale.....	94	111	1	—	Totale.....	812	788	—	—

(a) In questa provincia non vi sono Centri.

Segue TAVOLA VIII. — FIGLI NATURALI LEGITTIMATI DISTINTI PER SESSO, DURANTE L'ANNO 1928.

A) Per provincie, per compartimenti e pel Regno.

PROVINCIE E COMPARTIMENTI — Complesso dei Centri e degli altri Comuni	FIGLI NATURALI LEGITTIMATI				PROVINCIE E COMPARTIMENTI — Complesso dei Centri e degli altri Comuni	FIGLI NATURALI LEGITTIMATI			
	Per susseguente matrimonio dei genitori		Per Decreto Reale			Per susseguente matrimonio dei genitori		Per Decreto Reale	
	M	F	M	F		M	F	M	F
Treviso { Centri 13 10 — — Altri Comuni.. 183 194 — — Totale.... 196 204 — —	Forlì..... { Centri..... 107 105 — — Altri Comuni.. 436 477 — — Totale.... 543 582 — —								
Udine { Centri 22 19 — — Altri Comuni.. 271 243 1 — Totale.... 293 262 1 —	Modena { Centri 63 63 1 1 Altri Comuni.. 357 420 — — Totale.... 420 483 1 1								
Venezia { Centri 146 144 — 1 Altri Comuni.. 441 409 — — Totale.... 587 553 — 1	Parma { Centri 42 36 — — Altri Comuni.. 121 140 1 — Totale.... 163 176 1 —								
Verona { Centri..... 22 21 1 — Altri Comuni.. 157 156 — — Totale.... 179 177 1 —	Piacenza ... { Centri 4 3 — — Altri Comuni.. 26 28 — — Totale.... 30 31 — —								
Vicenza { Centri..... 16 23 — — Altri Comuni.. 139 151 — — Totale.... 155 174 — —	Ravenna ... { Centri 108 112 — — Altri Comuni.. 120 121 — — Totale.... 228 233 — —								
VENETO { Centri 446 452 1 1 Altri Comuni .. 2 401 2 372 1 — Totale.... 2 847 2 824 2 1	Reggio nell' Emilia { Centri 51 35 — — Altri Comuni.. 265 290 — 1 Totale.... 316 325 — 1								
Fiume { Centri 18 27 — — Altri Comuni.. 17 24 — — Totale.... 35 51 — —	EMILIA { Centri 765 779 3 1 Altri Comuni .. 2 880 2 964 1 1 Totale.... 3 645 3 743 4 2								
Gorizia..... { Centri 35 26 — — Altri Comuni.. 28 37 — — Totale.... 63 63 — —	Arezzo { Centri 8 6 — — Altri Comuni.. 55 82 — — Totale.... 63 88 — —								
Pola { Centri 23 15 — — Altri Comuni.. 96 71 — 1 Totale.... 119 86 — 1	Firenze { Centri 68 59 — — Altri Comuni.. 92 104 1 — Totale.... 160 163 1 —								
Trieste { Centri..... 188 143 1 1 Altri Comuni.. 58 57 — — Totale.... 246 200 1 1	Grosseto (a) { Centri — — — — Altri Comuni.. 49 51 — — Totale.... 49 51 — —								
Zara { Centri..... 8 6 — — Altri Comuni.. — 2 — — Totale.... 8 8 — —	Livorno { Centri 39 29 — — Altri Comuni.. 20 19 — — Totale.... 59 48 — —								
VENEZIA GIU- LIA e ZARA { Centri 272 217 1 1 Altri Comuni .. 199 191 — 1 Totale.... 471 408 1 2	Lucca { Centri 18 10 — — Altri Comuni.. 36 31 — — Totale.... 54 41 — —								
Bologna { Centri..... 109 126 2 — Altri Comuni.. 445 452 — — Totale.... 554 578 2 —	Massa e Car- rara { Centri 56 58 — — Altri Comuni.. 31 36 — — Totale.... 87 94 — —								
Ferrara { Centri 281 299 — — Altri Comuni.. 1 110 1 036 — — Totale.... 1 391 1 335 — —	Pisa { Centri 7 5 — — Altri Comuni.. 105 112 — — Totale.... 112 117 — —								

(a) In questa provincia non vi sono Centri.

Segue TAVOLA VIII. — FIGLI NATURALI LEGITTIMATI DISTINTI PER SESSO, DURANTE L'ANNO 1928.

A) Per provincie, per compartimenti e pel Regno.

PROVINCIE E COMPARTIMENTI — Complesso dei Centri e degli altri Comuni		FIGLI NATURALI LEGITTIMATI				PROVINCIE E COMPARTIMENTI — Complesso dei Centri e degli altri Comuni		FIGLI NATURALI LEGITTIMATI			
		Per susseguente matrimonio dei genitori		Per Decreto Reale				Per susseguente matrimonio dei genitori		Per Decreto Reale	
		M	F	M	F			M	F	M	F
Pistoia.....	Centri.....	8	15	—	—	Viterbo....	Centri.....	9	5	—	—
	Altri Comuni..	60	54	—	—		Altri Comuni..	176	169	—	—
	Totale.....	68	69	—	—		Totale.....	185	174	—	—
Siena.....	Centri.....	13	10	—	—	LAZIO.....	Centri.....	347	332	1	3
	Altri Comuni..	54	44	—	—		Altri Comuni..	584	514	—	—
	Totale.....	67	54	—	—		Totale.....	911	846	1	3
TOSCANA....	Centri.....	217	192	—	—	Aquila degli Abruzzi....	Centri.....	10	13	—	—
	Altri Comuni..	502	533	1	—		Altri Comuni..	30	31	—	—
	Totale.....	719	725	1	—		Totale.....	40	44	—	—
Ancona.....	Centri.....	25	15	—	—	Campobasse	Centri.....	1	1	—	—
	Altri Comuni..	57	79	—	—		Altri Comuni..	13	14	—	—
	Totale.....	82	94	—	—		Totale.....	14	15	—	—
Ascoli Piceno	Centri.....	15	11	—	—	Chieti.....	Centri.....	1	2	—	—
	Altri Comuni..	116	94	—	—		Altri Comuni..	50	35	—	—
	Totale.....	131	105	—	—		Totale.....	51	37	—	—
Macerata....	Centri.....	1	—	—	—	Pescara....	Centri.....	1	1	—	—
	Altri Comuni..	67	54	—	1		Altri Comuni..	17	8	—	—
	Totale.....	68	54	—	1		Totale.....	18	9	—	—
Pesaro e Urbino	Centri.....	25	22	—	—	Teramo (a)	Centri.....	—	—	—	—
	Altri Comuni..	171	160	—	—		Altri Comuni..	25	24	—	—
	Totale.....	196	182	—	—		Totale.....	25	24	—	—
MARCHE....	Centri.....	66	48	—	—	ARRUZZI E MOLISE....	Centri.....	13	17	—	—
	Altri Comuni..	411	387	—	1		Altri Comuni..	135	112	—	—
	Totale.....	477	435	—	1		Totale.....	148	129	—	—
Perugia.....	Centri.....	16	18	—	—	Avellino....	Centri.....	1	1	—	—
	Altri Comuni..	225	213	—	—		Altri Comuni..	42	40	—	—
	Totale.....	241	231	—	—		Totale.....	43	41	—	—
Terni.....	Centri.....	20	23	—	—	Benevento..	Centri.....	—	—	—	—
	Altri Comuni..	46	53	—	—		Altri Comuni..	18	16	—	—
	Totale.....	66	76	—	—		Totale.....	18	16	—	—
UMBRIA....	Centri.....	36	41	—	—	Napoli.....	Centri.....	139	116	—	—
	Altri Comuni..	271	266	—	—		Altri Comuni..	60	39	—	—
	Totale.....	307	307	—	—		Totale.....	199	155	—	—
Frosinone (a)	Centri.....	—	—	—	—	Salerno....	Centri.....	6	5	—	—
	Altri Comuni..	147	136	—	—		Altri Comuni..	32	29	—	—
	Totale.....	147	136	—	—		Totale.....	38	34	—	—
Rieti.....	Centri.....	3	5	—	—	CAMPANIA..	Centri.....	146	122	—	—
	Altri Comuni..	54	63	—	—		Altri Comuni..	152	124	—	—
	Totale.....	57	68	—	—		Totale.....	298	246	—	—
Roma.....	Centri.....	335	322	1	3	Bari delle Puglie....	Centri.....	81	91	—	—
	Altri Comuni..	187	146	—	—		Altri Comuni..	6	6	—	—
	Totale.....	522	468	1	3		Totale.....	87	97	—	—

In questa provincia non vi sono Centri.

Segue TAVOLA VIII. — FIGLI NATURALI LEGITTIMATI DISTINTI PER SESSO, DURANTE L'ANNO 1928.

A) Per provincie, per compartimenti e pel Regno.

PROVINCIE E COMPARTIMENTI — Complesso dei Centri e degli altri Comuni		FIGLI NATURALI LEGITTIMATI				PROVINCIE E COMPARTIMENTI — Complesso dei Centri e degli altri Comuni		FIGLI NATURALI LEGITTIMATI			
		Per susseguente matrimonio dei genitori		Per Decreto Reale				Per susseguente matrimonio dei genitori		Per Decreto Reale	
		M	F	M	F			M	F	M	F
Brindisi	Centri	25	16	—	—	Catania	Centri	57	48	—	—
	Altri Comuni	7	6	—	—		Altri Comuni	39	22	—	—
	Totale	32	22	—	—		Totale	96	70	—	—
Foggia	Centri	36	38	—	—	Enna	Centri	6	11	—	1
	Altri Comuni	16	11	—	—		Altri Comuni	10	4	—	—
	Totale	52	49	—	—		Totale	16	15	—	1
Lecce	Centri	7	5	—	—	Messina	Centri	26	30	—	—
	Altri Comuni	39	33	—	—		Altri Comuni	82	86	—	1
	Totale	46	38	—	—		Totale	108	116	—	1
Taranto	Centri	46	41	—	—	Palermo	Centri	94	95	1	—
	Altri Comuni	13	7	—	—		Altri Comuni	26	26	—	—
	Totale	59	48	—	—		Totale	120	121	1	—
PUGLIE	Centri	195	191	—	—	Ragusa	Centri	4	2	—	—
	Altri Comuni	81	63	—	—		Altri Comuni	1	2	—	—
	Totale	276	254	—	—		Totale	5	4	—	—
Matera	Centri	1	7	—	—	Siracusa	Centri	37	39	—	—
	Altri Comuni	12	15	—	—		Altri Comuni	—	2	—	—
	Totale	13	22	—	—		Totale	37	41	—	—
Potenza	Centri	7	5	—	—	Trapani	Centri	16	10	—	—
	Altri Comuni	18	10	1	—		Altri Comuni	4	6	—	—
	Totale	25	15	1	—		Totale	20	16	—	—
BASILICATA	Centri	8	12	—	—	SICILIA	Centri	258	243	1	1
	Altri Comuni	30	25	1	—		Altri Comuni	171	161	—	1
	Totale	38	37	1	—		Totale	429	404	1	2
Catanzaro	Centri	13	16	—	—	Gagliari	Centri	46	53	—	—
	Altri Comuni	81	61	—	—		Altri Comuni	51	62	—	—
	Totale	94	77	—	—		Totale	97	115	—	—
Cosenza	Centri	8	13	—	—	Nuoro (a)	Centri	—	—	—	—
	Altri Comuni	41	35	—	—		Altri Comuni	45	45	—	—
	Totale	49	48	—	—		Totale	45	45	—	—
Reggio di Calabria	Centri	14	13	—	—	Sassari	Centri	12	12	—	—
	Altri Comuni	24	23	1	1		Altri Comuni	46	37	—	—
	Totale	38	36	1	1		Totale	58	49	—	—
CALABRIE	Centri	35	42	—	—	SARDEGNA	Centri	58	65	—	—
	Altri Comuni	146	119	1	1		Altri Comuni	142	144	—	—
	Totale	181	161	1	1		Totale	200	209	—	—
Agrigento	Centri	9	6	—	—	REGNO	Centri	3 357	3 272	12	8
	Altri Comuni	8	8	—	—		Altri Comuni	9 308	9 144	6	5
	Totale	17	14	—	—		Totale	12 665	12 416	18	13
Caltanissetta	Centri	9	2	—	—						
	Altri Comuni	1	5	—	—						
	Totale	10	7	—	—						

(a) In questa provincia non vi sono Centri.

Segue TAVOLA VIII. — FIGLI NATURALI LEGITTIMATI, DISTINTI PER SESSO, DURANTE L'ANNO 1928.

B) Nei 92 Comuni capiluoghi di provincia.

COMUNI CAPILUOGHI DI PROVINCIA (a)	FIGLI NATURALI LEGITTIMATI				COMUNI CAPILUOGHI DI PROVINCIA (a)	FIGLI NATURALI LEGITTIMATI			
	PER SUSSEGUENTE MATRIMONIO DEI GENITORI		PER DECRETO REALE			PER SUSSEGUENTE MATRIMONIO DEI GENITORI		PER DECRETO REALE	
	Maschi	Femmine	Maschi	Femm.		Maschi	Femmine	Maschi	Femm.
* Alessandria.....	—	—	—	—	* Ancona.....	10	8	—	—
Aosta.....	9	3	—	—	* Ascoli Piceno.....	15	11	—	—
* Cuneo.....	3	3	—	—	* Macerata.....	1	—	—	—
* Novara.....	8	3	—	—	* Pesaro.....	21	19	—	—
* Torino.....	60	66	—	—	* Perugia.....	11	12	—	—
* Vercelli.....	9	6	—	—	* Terni.....	20	23	—	—
* Genova.....	71	99	—	—	Frosinone.....	1	1	—	—
* Imperia.....	2	3	1	—	* Rieti.....	3	5	—	—
* Savona.....	10	9	—	—	* Roma.....	313	301	1	3
* Spezia.....	15	13	—	—	* Viterbo.....	9	3	—	—
* Bergamo.....	18	16	—	—	* Aquila degli Abruzzi.	8	11	—	—
* Brescia.....	17	19	—	—	* Campobasso.....	1	1	—	—
* Como.....	3	9	—	—	* Chieti.....	1	1	—	—
* Cremona.....	8	8	—	—	* Pescara.....	1	1	—	—
* Mantova.....	32	26	—	—	Teramo.....	4	6	—	—
* Milano.....	157	167	1	1	* Avellino.....	1	1	—	—
* Pavia.....	4	5	—	—	* Benevento.....	—	—	—	—
Sondrio.....	1	—	—	—	* Napoli.....	104	90	—	—
* Varese.....	3	—	—	—	* Salerno.....	3	4	—	—
* Bolzano.....	5	10	—	—	* Bari delle Puglie....	40	39	—	—
* Trento.....	4	2	1	—	* Brindisi.....	18	9	—	—
* Belluno.....	6	9	—	—	* Foggia.....	4	8	—	—
* Padova.....	67	78	—	—	* Lecce.....	5	4	—	—
* Rovigo.....	61	64	—	—	* Taranto.....	38	37	—	—
* Treviso.....	13	10	—	—	* Matera.....	1	7	—	—
* Udine.....	12	9	—	—	* Potenza.....	3	4	—	—
* Venezia.....	125	114	—	1	* Catanzaro.....	6	11	—	—
* Verona.....	22	21	1	—	* Cosenza.....	3	5	—	—
* Vicenza.....	9	15	—	—	* Reggio di Calabria..	11	13	—	—
* Fiume.....	18	27	—	—	* Agrigento.....	—	—	—	—
* Gorizia.....	35	26	—	—	* Caltanissetta.....	5	1	—	—
* Pola.....	23	15	—	—	* Catania.....	46	36	—	—
* Trieste.....	188	143	1	1	* Enna.....	1	1	—	—
* Zara.....	8	6	—	—	* Messina.....	23	24	—	—
* Bologna.....	77	104	2	—	* Palermo.....	83	80	1	—
* Ferrara.....	281	299	—	—	* Ragusa.....	—	—	—	—
* Forlì.....	43	30	—	—	* Siracusa.....	3	2	—	—
* Modena.....	33	36	—	—	* Trapani.....	4	2	—	—
* Parma.....	42	36	—	—	* Cagliari.....	41	46	—	—
* Piacenza.....	4	3	—	—	Nuoro.....	1	1	—	—
* Ravenna.....	76	76	—	—	* Sassari.....	10	8	—	—
* Reggio nell'Emilia..	51	35	—	—					
* Arezzo.....	8	6	—	—					
* Firenze.....	47	35	—	—					
Grosseto.....	7	4	—	—					
* Livorno.....	25	21	—	—					
* Lucca.....	11	4	—	—					
* Massa.....	24	32	—	—					
* Pisa.....	7	5	—	—					
* Pistoia.....	8	15	—	—					
* Siena.....	13	10	—	—					
					* Ancona.....	10	8	—	—
					* Ascoli Piceno.....	15	11	—	—
					* Macerata.....	1	—	—	—
					* Pesaro.....	21	19	—	—
					* Perugia.....	11	12	—	—
					* Terni.....	20	23	—	—
					Frosinone.....	1	1	—	—
					* Rieti.....	3	5	—	—
					* Roma.....	313	301	1	3
					* Viterbo.....	9	3	—	—
					* Aquila degli Abruzzi.	8	11	—	—
					* Campobasso.....	1	1	—	—
					* Chieti.....	1	1	—	—
					* Pescara.....	1	1	—	—
					Teramo.....	4	6	—	—
					* Avellino.....	1	1	—	—
					* Benevento.....	—	—	—	—
					* Napoli.....	104	90	—	—
					* Salerno.....	3	4	—	—
					* Bari delle Puglie....	40	39	—	—
					* Brindisi.....	18	9	—	—
					* Foggia.....	4	8	—	—
					* Lecce.....	5	4	—	—
					* Taranto.....	38	37	—	—
					* Matera.....	1	7	—	—
					* Potenza.....	3	4	—	—
					* Catanzaro.....	6	11	—	—
					* Cosenza.....	3	5	—	—
					* Reggio di Calabria..	11	13	—	—
					* Agrigento.....	—	—	—	—
					* Caltanissetta.....	5	1	—	—
					* Catania.....	46	36	—	—
					* Enna.....	1	1	—	—
					* Messina.....	23	24	—	—
					* Palermo.....	83	80	1	—
					* Ragusa.....	—	—	—	—
					* Siracusa.....	3	2	—	—
					* Trapani.....	4	2	—	—
					* Cagliari.....	41	46	—	—
					Nuoro.....	1	1	—	—
					* Sassari.....	10	8	—	—
					TOTALE	2 633	2 578	9	6
					degli 86 Cen- tri capi- luoghi di provincia				
					dei 92 Comu- ni capiluoghi di pro- vincia....	2 656	2 593	9	6

(a) I Comuni contrassegnati con asterisco avevano un centro di popolazione superiore a 10 000 abitanti censiti la 1° dicembre 1921, tenuto conto però delle variazioni territoriali a tutto il 31 dicembre 1928.

Segue TAVOLA VIII. — FIGLI NATURALI LEGITTIMATI, DISTINTI PER SESSO, DURANTE L'ANNO 1928.

C) Nei singoli Comuni che avevano un centro di popolazione presente superiore a 10 000 abitanti censiti al 1° dicembre 1921, fatta eccezione per quelli già considerati nella TAVOLA VIII - B.

COMUNI (ordinati per Province)	FIGLINATURALILEGITTIMATI				COMUNI (ordinati per Province)	FIGLINATURALILEGITTIMATI			
	PER SUSSEGUENTE MATRIMONIO DEI GENITORI		PER DECRETO REALE			PER SUSSEGUENTE MATRIMONIO DEI GENITORI		PER DECRETO REALE	
	Maschi	Femmine	Maschi	Femm.		Maschi	Femmine	Maschi	Femm.
Alessandria :					Vicenza :				
Asti	2	1	—	—	Bassano	2	4	—	—
Casale Monferrato ..	2	3	—	—	Schio	5	4	—	—
Novi Ligure	1	—	—	—	Bologna :				
Tortona	3	—	—	—	Imola	32	22	—	—
Cuneo :					Forlì :				
Bra.	1	—	—	—	Cesena	33	47	—	—
Savigliano	—	—	—	—	Rimini	31	28	—	—
Torino :					Modena :				
Pinerolo	1	4	—	—	Carpi	30	27	1	1
Vercelli :					Ravenna :				
Biella	3	2	—	—	Faenza	8	9	—	—
Genova :					Lugo	24	27	—	—
Chiavari	2	2	—	—	Firenze :				
Imperia :					Prato in Toscana ...	21	24	—	—
San Remo	9	3	2	—	Livorno :				
Bergamo :					Piombino	14	8	—	—
Treviglio	4	4	—	—	Lucca :				
Como :					Viareggio	7	6	—	—
Lecco	1	3	—	—	Massa e Carrara :				
Cremona :					Carrara	32	26	—	—
Crema	3	4	—	—	Ancona :				
Milano :					Iesi	2	4	—	—
Legnano	1	1	—	—	Senigallia	13	3	—	—
Lodi	9	6	—	—	Pesaro e Urbino :				
Monza	2	7	—	—	Fano	4	3	—	—
Seregno	1	1	—	—	Perugia :				
Sesto San Giovanni.	7	5	—	—	Foligno	5	6	—	—
Pavia :					Roma :				
Vigevano	3	—	—	—	Civitavecchia	9	10	—	—
Voghera	1	—	—	—	Frascati	3	3	—	—
Varese :					Gaeta	—	—	—	—
Busto Arsizio	1	—	—	—	Tivoli	4	3	—	—
Saronno	—	—	—	—	Velletri	6	5	—	—
Bolzano :					Aquila degli Abruzzi :				
Merano	8	6	—	—	Sulmona	2	2	—	—
Trento :					Chieti :				
Rovereto	1	3	—	—	Lanciano	—	1	—	—
Novigo :					Napoli :				
Adria	93	84	—	—	Acerra	1	1	—	—
Udine :					Afragola	—	—	—	—
Pordenone	10	10	—	—	Aversa	2	—	—	—
Venezia :					Caivano	1	—	—	—
Chioggia	21	30	—	—	Caserta	5	5	—	—

Segue TAVOLA VIII. — FIGLI NATURALI LEGITTIMATI, DISTINTI PER SESSO, DURANTE L'ANNO 1923.

C) Nei singoli Comuni che avevano un centro di popolazione presente superiore a 10 000 abitanti censiti al 1° dicembre 1921, fatta eccezione per quelli già considerati nella TAVOLA VIII-B.

COMUNI (ordinati per Province)	FIGLI NATURALI LEGITTIMATI				COMUNI (ordinati per Province)	FIGLI NATURALI LEGITTIMATI			
	PER SUSSEGUENTE MATRIMONIO DEI GENITORI		PER DECRETO REALE			PER SUSSEGUENTE MATRIMONIO DEI GENITORI		PER DECRETO REALE	
	Maschi	Femmine	Maschi	Femm.		Maschi	Femmine	Maschi	Femm.
Segue Napoli:					Brindisi:				
Casoria	1	1	—	—	Ceglie Messapico	—	—	—	—
Castellammare di Stabia	7	8	—	—	Fasano	—	—	—	—
Frattamaggiore	1	—	—	—	Francofonte	2	—	—	—
Giugliano in Campania	—	—	—	—	Mesagne	1	—	—	—
Maddaloni	1	1	—	—	Ostuni	—	—	—	—
Marcianise	1	1	—	—	San Vito dei Normanni	4	7	—	—
Portici	5	3	—	—	Foggia:				
Pozzuoli	—	—	—	—	Cerignola	7	10	—	—
Procida	1	—	—	—	Lucera	—	—	—	—
Resina	—	1	—	—	Manfredonia	—	—	—	—
Santa Maria Capua Vetere	2	—	—	—	Monte Sant'Angelo	6	6	—	—
Torre Annunziata	—	—	—	—	San Ferdinando di Puglia	3	1	—	—
Torre del Greco	7	5	—	—	S. Giovanni Rotondo	—	—	—	—
Salerno:					San Marco in Lamis	1	—	—	—
Nocera Inferiore	1	—	—	—	Sannicandro Garganico	—	—	—	—
Pagani	2	1	—	—	San Severo	7	9	—	—
Sarno	—	—	—	—	Torre Maggiore	6	4	—	—
Bari delle Puglie:					Trinitapoli	2	—	—	—
Acquaviva delle Fonti	1	2	—	—	Lecce:				
Altamura	2	—	—	—	Galatina	2	1	—	—
Andria	10	14	—	—	Nardò	—	—	—	—
Barletta	5	7	—	—	Taranto:				
Bisceglie	2	—	—	—	Ginosa	1	2	—	—
Bitonto	2	7	—	—	Grottaglie	1	1	—	—
Canosa di Puglia	1	2	—	—	Manduria	3	—	—	—
Conversano	1	—	—	—	Martina Franca	3	1	—	—
Corato	1	4	—	—	Massafra	—	—	—	—
Gioia del Colle	2	3	—	—	Potenza:				
Giovinazzo	1	—	—	—	Avigliano	—	—	—	—
Gravina di Puglia	1	1	—	—	Melfi	—	—	—	—
Grumo Appula	—	1	—	—	Rionero in Vulture	4	1	—	—
Minervino Murge	—	1	—	—	Catanzaro:				
Mola di Bari	1	1	—	—	Nicastro	7	5	—	—
Molfetta	—	—	—	—	Cosenza:				
Monopoli	5	4	—	—	Corigliano Calabro	1	6	—	—
Noci	—	1	—	—	Rossano	—	—	—	—
Palo del Colle	4	1	—	—	S. Giovanni in Fiore	4	2	—	—
Putignano	—	1	—	—	Reggio di Calabria:				
Ruvo di Puglia	—	—	—	—	Cittanova	—	—	—	—
Santeramo in Colle	—	—	—	—	Palmi	3	—	—	—
Spinazzola	—	—	—	—	Agrigento:				
Terlizzi	—	—	—	—	Campobello di Licata	—	—	—	—
Trani	2	—	—	—	Canicattì	—	—	—	—
Triggiano	—	2	—	—	Casteltermini	1	1	—	—

Segue TAVOLA VIII. — FIGLI NATURALI LEGITTIMATI, DISTINTI PER SESSO, DURANTE L'ANNO 1928.

C) Nei singoli Comuni che avevano un centro di popolazione presente superiore a 10 000 abitanti censiti al 1° dicembre 1921, fatta eccezione per quelli già considerati nella TAVOLA VIII-B.

COMUNI (ordinati per Province)	FIGLI NATURALI LEGITTIMATI				COMUNI (ordinati per Province)	FIGLI NATURALI LEGITTIMATI			
	PER SUSSEGUENTE MATRIMONIO DEI GENITORI		PER DECRETO REALE			PER SUSSEGUENTE MATRIMONIO DEI GENITORI		PER DECRETO REALE	
	Maschi	Femmine	Maschi	Femm.		Maschi	Femmine	Maschi	Femm.
Segue Agrigento :					Palermo :				
Favara	—	—	—	—	Bagheria	2	4	—	—
Licata	1	—	—	—	Carini	—	2	—	—
Menfi	—	—	—	—	Castelbuono	—	—	—	—
Naro	2	—	—	—	Cefalù	2	1	—	—
Palma di Monte- chiaro	1	—	—	—	Corleone	—	—	—	—
Porto Empedocle ..	3	2	—	—	Gangi	2	2	—	—
Racalmuto	—	3	—	—	Lercara Friddi	4	1	—	—
Rafadali	—	—	—	—	Misilmeri	—	—	—	—
Ravanusa	—	—	—	—	Monreale	—	—	—	—
Ribera	—	—	—	—	Partinico	1	5	—	—
Sambuca di Sicilia ..	1	—	—	—	Piana dei Greci	—	—	—	—
Sciacca	—	—	—	—	Termini Imerese	—	—	—	—
Caltanissetta :					Ragusa :				
Gela	3	—	—	—	Comiso	—	—	—	—
Mazzerano	—	1	—	—	Modica	1	2	—	—
Mussomeli	—	—	—	—	Scicli	1	—	—	—
Niscemi	1	—	—	—	Spaccaforno	—	—	—	—
Riesi	—	—	—	—	Vittoria	2	—	—	—
San Cataldo	—	—	—	—	Siracusa :				
Catania :					Augusta	7	10	—	—
Acireale	2	1	—	—	Avola	2	5	—	—
Adernò	—	—	—	—	Canicattini Bagni ..	2	3	—	—
Biancavilla	1	—	—	—	Florida	5	5	—	—
Bronte	—	1	—	—	Francofonte	1	1	—	—
Caltagirone	1	—	—	—	Lentini	1	2	—	—
Grammichele	—	—	—	—	Noto	2	1	—	—
Militello in Val di Ca- tania	—	1	—	—	Pachino	6	1	—	—
Mineo	—	1	—	—	Palazzolo Acreide ..	1	2	—	—
Paternò	5	4	—	—	Rosolini	6	5	—	—
Randazzo	1	1	—	—	Sortino	1	2	—	—
Scordia	1	2	—	—	Trapani :				
Vizzini	—	1	—	—	Alcamo	3	3	—	—
Enna :					Calatafimi	1	—	—	—
Agira	—	—	—	—	Castellammare del Golfo	1	2	—	—
Barrafranca	—	—	—	—	Castelvetrano	1	—	—	—
Centuripe	1	1	—	—	Marsala	5	2	—	—
Leonforte	—	2	—	—	Mazara del Vallo ..	1	—	—	—
Nicosia	—	—	—	—	Partanna	—	1	—	—
Piazza Armerina ..	—	3	—	—	Salemi	—	—	—	—
Petraerzia	—	—	—	—	Cagliari :				
Regalbuto	1	—	—	—	Iglesias	5	7	—	—
Troina	—	—	—	1	Sassari :				
Valguarnera Carope- pe	3	4	—	—	Alghero	2	4	—	—
Messina :					TOTALE di 214 Centri ..	724	694	3	2
Barcellona Pozzo di Gotto	2	1	—	—					
Milazzo	1	3	—	—					
Mistretta	—	2	—	—					

Segue TAVOLA VIII. — FIGLI NATURALI LEGITTIMATI, DISTINTI PER SESSO, DURANTE L'ANNO 1928.

D) Riassunto generale.

GRUPPI DI COMUNI		FIGLI NATURALI LEGITTIMATI			
		PER SUSSEGUENTE MATRIMONIO DEI GENITORI		PER DECRETO REALE	
		Maschi	Femmine	Maschi	Femm.
Comuni che, al 1° dicembre 1921, avevano un centro di popolazione superiore a 10 000 abitanti, classificati nei tre seguenti gruppi:	Nei 170 Comuni, nei quali la popolazione dei Centri era in proporzione fra 800 e 1000 per 1000 della popolazione totale dei Comuni stessi	1 511	1 410	4	6
	Nei 98 Comuni in cui tale proporzione era compresa fra 500 e 799 per 1000	1 173	1 218	7	1
	Nei 32 Comuni in cui tale proporzione era minore del 500 per 1000	673	644	1	1
	TOTALE dei 300 Comuni.....	3 357	3 272	12	8
Nei 7323 rimanenti Comuni del Regno		9 308	9 144	6	5
NEL COMPLESSO dei 7623 Comuni del Regno.....		12 665	12 416	18	13

TAVOLA IX.

**Parti multipli, per provincie, per compartimenti e pel Regno,
durante l'anno 1928.**

(Cifre assolute)

TAVOLA IX. — PARTI MULTIPLI, PER PROVINCE, PER COMPARTIMENTI E PEL REGNO
DURANTE L'ANNO 1928.

PROVINCE E COMPARTIMENTI	TOTALE DEI PARTI MULTIPLI	PARTI DOPPI						PARTI TRIPLI						NUMERO DEI PARTI QUADRUPLI	TOTALE DEI NATI DA PARTI MULTIPLI	
		NUMERO DEI PARTI				NUMERO DEI NATI da parti doppi		NUMERO DEI PARTI			NUMERO DEI NATI da parti tripli					
		1 maschio e 1 femmina	2 maschi	2 femmine		Maschi	Femmine	TOTALE	2 maschi e 1 femmina e 2 femmine	1 maschio e 3 maschi	3 femmine	Maschi	Femmine			TOTALE
Alessandria.....	133	42	46	43	134	128	262	—	—	2	—	6	—	6	—	268
Aosta.....	36	13	11	12	35	37	72	—	—	—	—	—	—	—	—	72
Cuneo.....	149	55	43	46	141	147	288	—	1	3	—	10	2	12	(a) 1	304
Novara.....	66	21	26	19	73	59	132	—	—	—	—	—	—	—	—	132
Torino.....	171	52	58	59	168	170	338	1	—	1	—	5	1	6	—	344
Vercelli.....	48	20	20	8	60	36	96	—	—	—	—	—	—	—	—	96
Piemonte.....	603	203	204	187	611	577	1 188	1	1	6	—	21	3	24	1	1 216
Genova.....	131	50	43	37	136	124	260	—	—	—	1	—	3	3	—	263
Imperia.....	39	15	14	10	43	35	78	—	—	—	—	—	—	—	—	78
Savona.....	37	8	18	10	44	28	72	—	1	—	—	1	2	3	—	75
Spezia.....	57	23	14	19	51	61	112	—	—	—	1	—	3	3	—	115
Liguria.....	264	96	89	76	274	248	522	—	1	—	2	1	8	9	—	531
Bergamo.....	281	88	108	75	304	238	542	2	4	3	1	17	13	30	—	572
Brescia.....	277	96	82	94	260	284	544	—	3	1	1	6	9	15	—	559
Como.....	153	69	53	30	175	129	304	—	1	—	—	1	2	3	—	307
Cremona.....	109	42	29	37	100	116	216	1	—	—	—	2	1	3	—	219
Mantova.....	109	34	42	32	118	98	216	—	1	—	—	1	2	3	—	219
Milano.....	456	171	159	123	489	417	906	—	—	2	1	6	3	9	—	915
Pavia.....	84	24	28	30	80	84	164	—	1	—	1	1	5	6	—	170
Sondrio.....	42	13	13	14	39	41	80	—	1	1	—	4	2	6	—	86
Varese.....	62	20	23	19	66	58	124	—	—	—	—	—	—	—	—	124
Lombardia.....	1 573	557	537	454	1 631	1 465	3 096	3	11	7	4	38	37	75	—	3 171
Bolzano.....	60	18	18	24	54	66	120	—	—	—	—	—	—	—	—	120
Trento.....	114	33	42	38	117	109	226	—	—	1	—	3	—	3	—	229
Venezia Tridentina...	174	51	60	62	171	175	346	—	—	1	—	3	—	3	—	349
Belluno.....	69	25	27	17	79	59	138	—	—	—	—	—	—	—	—	138
Padova.....	273	97	94	78	285	253	538	1	1	—	2	3	9	12	—	550
Rovigo.....	145	48	48	45	144	138	282	1	2	1	—	7	5	12	—	294
Treviso.....	241	86	73	79	232	244	476	1	—	2	—	8	1	9	—	485
Udine.....	268	108	93	64	294	236	530	—	—	—	3	—	9	9	—	539
Venezia.....	278	94	100	78	294	250	544	1	3	1	1	8	10	18	—	562
Verona.....	223	72	80	67	232	206	438	—	3	—	1	3	9	12	—	450
Vicenza.....	185	68	53	61	174	190	364	—	—	3	—	9	—	9	—	373
Veneto.....	1 682	598	568	489	1 734	1 576	3 310	4	9	7	7	38	43	81	—	3 391
Fiume.....	27	16	3	7	22	30	52	—	—	1	—	3	—	3	—	55
Gorizia.....	83	34	26	23	86	80	166	—	—	—	—	—	—	—	—	166
Pola.....	94	39	25	28	89	95	184	—	1	—	1	1	5	6	—	190
Trieste.....	74	21	31	22	83	65	148	—	—	—	—	—	—	—	—	148
Zara.....	8	1	5	2	11	5	16	—	—	—	—	—	—	—	—	16
Venezia Giulia e Zara...	286	III	90	82	291	275	566	—	1	1	1	4	5	9	—	575

(a) Parto di quattro femmine avvenuto nel Comune di Clavesana.

**Segue TAVOLA IX. — PARTI MULTIPLI, PER PROVINCE, PER COMPARTIMENTI E PEL REGNO
DURANTE L'ANNO 1928.**

PROVINCE E COMPARTIMENTI	TOTALE DEI PARTI MULTIPLI	PARTI DOPPI						PARTI TRIPLI						NUMERO DEI PARTI QUADRUPLI	TOTALE DEI NATI DA PARTI MULTIPLI		
		NUMERO DEI PARTI				NUMERO DEI NATI da parti doppi		NUMERO DEI PARTI			NUMERO DEI NATI da parti tripli						
		1 maschio e 1 femmina	2 maschi	2 femmine	TOTALE	Maschi	Femmine	TOTALE	3 maschi e 1 femmina	2 femmine e 1 maschio	3 maschi	3 femmine	Maschi			Femmine	TOTALE
Bologna.....	163	59	45	58	149	175	324	—	1	—	—	1	2	3	—	327	
Ferrara.....	106	31	43	29	117	89	206	3	—	—	—	6	3	9	—	215	
Forlì.....	137	59	44	32	147	123	270	—	1	—	1	1	5	6	—	276	
Modena.....	132	57	36	39	129	135	264	—	—	—	—	—	—	—	—	264	
Parma.....	87	28	31	26	90	80	170	2	—	—	—	4	2	6	—	176	
Piacenza.....	97	37	31	29	99	95	194	—	—	—	—	—	—	—	—	194	
Ravenna.....	51	22	14	15	50	52	102	—	—	—	—	—	—	—	—	102	
Reggio nell'Emilia.....	112	38	33	41	104	120	224	—	—	—	—	—	—	—	—	224	
Emilia.....	885	331	277	269	885	869	1 754	5	2	—	1	12	12	24	—	1 778	
Arezzo.....	127	37	46	43	129	123	252	1	—	—	—	2	1	3	—	255	
Firenze.....	191	72	56	58	184	188	372	3	2	—	—	8	7	15	—	387	
Grosseto.....	47	11	19	16	49	43	92	1	—	—	—	2	1	3	—	95	
Livorno.....	49	17	17	13	51	43	94	—	—	—	—	2	—	6	—	100	
Lucca.....	75	27	25	23	77	73	150	—	—	—	—	—	—	—	—	150	
Massa e Carrara.....	58	23	16	19	55	61	116	—	—	—	—	—	—	—	—	116	
Pisa.....	78	31	23	23	77	77	154	—	—	—	1	—	3	3	—	157	
Pistoia.....	31	11	10	10	31	31	62	—	—	—	—	—	—	—	—	62	
Siena.....	62	21	23	17	67	55	122	—	—	1	—	3	—	3	—	125	
Toscana.....	713	250	235	222	720	694	1 414	5	2	1	3	15	18	33	—	1 447	
Ancona.....	124	47	45	32	137	111	248	—	—	—	—	—	—	—	—	248	
Ascoli Piceno.....	92	38	31	21	100	80	180	1	—	—	1	2	4	6	—	186	
Macerata.....	100	39	35	26	109	91	200	—	—	—	—	—	—	—	—	200	
Pesaro e Urbino.....	101	37	41	22	119	81	200	—	—	1	—	3	—	3	—	203	
Marche.....	417	161	152	101	465	363	828	1	—	1	1	5	4	9	—	837	
Perugia.....	192	78	62	48	202	174	376	1	2	1	—	7	5	12	—	388	
Terni.....	53	14	14	23	42	60	102	1	—	1	—	5	1	6	—	108	
Umbria.....	245	92	76	71	244	234	478	2	2	2	—	12	6	18	—	496	
Frosinone.....	180	69	53	51	175	171	346	2	2	—	2	6	12	18	(a) 1	368	
Rieti.....	51	14	20	16	54	46	100	1	—	—	—	2	1	3	—	103	
Roma.....	459	152	146	153	444	458	902	5	—	1	2	13	11	24	—	926	
Viterbo.....	74	37	20	14	77	65	142	1	—	—	2	2	7	9	—	151	
Lazio.....	764	272	239	234	750	740	1 490	9	2	1	6	23	31	54	1	1 548	
Aquila degli Abruzzi..	136	44	44	47	132	138	270	1	—	—	—	2	1	3	—	273	
Campobasso.....	131	42	47	41	136	124	260	1	—	—	—	2	1	3	—	263	
Chieti.....	115	41	47	27	135	95	230	—	—	—	—	—	—	—	—	230	
Pescara.....	74	26	29	19	84	64	148	—	—	—	—	—	—	—	—	148	
Teramo.....	101	34	37	30	108	94	202	—	—	—	—	—	—	—	—	202	
Abruzzi e Molise.....	557	187	204	164	595	515	1 110	2	—	—	—	4	2	6	—	1 116	

(a) Parto quadruplo di 4 maschi avvenuto nel Comune di Sora.

Segue TAVOLA IX. — PARTI MULTIPLI, PER PROVINCE, PER COMPARTIMENTI E PEL REGNO
DURANTE L'ANNO 1928.

PROVINCE E COMPARTIMENTI	TOTALE DEI PARTI MULTIPLI	PARTI DOPPI						PARTI TRIPLI						NUMERO DEI PARTI QUADRUPLI	TOTALE DEI NATI DA PARTI MULTIPLI		
		NUMERO DEI PARTI				NUMERO DEI NATI da parti doppi			NUMERO DEI PARTI			NUMERO DEI NATI da parti tripli					
		1 maschio e 1 femmina	2 maschi	2 femmine		Maschi	Femmine	TOTALE	2 maschi e 1 femmina	2 femmine e 1 maschio	3 maschi	3 femmine	Maschi			Femmine	TOTALE
Avellino	147	55	51	39	157	133	290	1	—	—	1	2	4	6	—	296	
Benevento	110	35	42	30	119	95	214	1	—	1	1	5	4	9	—	223	
Napoli	838	322	259	250	840	822	1 662	3	3	—	—	9	9	18	(a) 1	1 684	
Salerno	254	97	92	64	281	225	506	—	1	—	—	1	2	3	—	509	
Campania.....	1 349	509	444	383	1 397	1 275	2 672	5	4	1	2	17	19	36	1	2 712	
Bari delle Puglie.....	396	168	113	109	394	386	780	3	1	1	1	10	8	18	—	798	
Brindisi.....	90	30	34	22	98	74	172	—	1	1	2	4	8	12	—	184	
Foggia	241	92	75	72	242	236	478	—	—	1	1	3	3	6	—	484	
Lecce.....	167	46	65	51	176	148	324	1	2	2	—	10	5	15	—	339	
Taranto	121	41	42	37	125	115	240	1	—	—	—	2	1	3	—	243	
Puglie.....	1 015	377	329	291	1 035	959	1 994	5	4	5	4	29	25	54	—	2 043	
Matera	49	18	13	18	44	54	98	—	—	—	—	—	—	—	—	98	
Potenza	135	45	48	38	141	121	262	2	—	—	2	4	8	12	—	274	
Basilicata.....	184	63	61	56	185	175	360	2	—	—	2	4	8	12	—	372	
Catanzaro	161	57	50	52	157	161	318	—	1	1	—	4	2	6	—	324	
Cosenza.....	197	77	58	59	193	195	388	2	—	1	—	7	2	9	—	397	
Reggio di Calabria...	135	51	48	32	147	115	262	2	2	—	—	6	6	12	—	274	
Calabria.....	493	185	156	143	497	471	968	4	3	2	—	17	10	27	—	995	
Agrigento	143	58	43	41	144	140	284	—	1	—	—	1	2	3	—	287	
Caltanissetta	83	28	28	27	84	82	166	—	—	—	—	—	—	—	—	166	
Catania	246	81	90	70	261	221	482	2	1	1	1	8	7	15	—	497	
Enna	74	28	22	24	72	76	148	—	—	—	—	—	—	—	—	148	
Messina.....	144	52	39	51	130	154	284	1	1	—	—	3	3	6	—	290	
Palermo.....	306	98	115	90	328	278	606	1	1	1	—	6	3	9	—	615	
Ragusa.....	85	28	35	20	98	68	166	1	—	—	1	2	4	6	—	172	
Siracusa	58	21	16	21	53	63	116	—	—	—	—	—	—	—	—	116	
Trapani	156	59	49	45	157	149	306	2	—	—	1	4	5	9	—	315	
Sicilia.....	1 295	453	437	389	1 327	1 231	2 558	7	4	2	3	24	24	48	—	2 606	
Cagliari	179	63	63	52	189	167	356	1	—	—	—	2	1	3	—	359	
Nuoro	58	9	31	18	71	45	116	—	—	—	—	—	—	—	—	116	
Sassari.....	106	32	46	28	124	88	212	—	—	—	—	—	—	—	—	212	
Sardegna.....	343	104	140	98	384	300	684	1	—	—	—	2	1	3	—	687	
REGNO.....	12 847	4 600	4 298	3 771	13 196	12 142	25 338	56	46	37	36	269	256	525	(b) 3	25 875	

(a) Parto quadruplo di 4 maschi avvenuto nel Comune di Caserta.
(b) Nei tre parti quadrupli si ebbero 8 maschi e 4 femmine.

TAVOLA X.

Morti, durante l'anno 1928, classificati secondo il sesso e lo stato civile.

(Cifre assolute)

Per provincie, per compartimenti e pel Regno, con distinzione fra Centri ed altri Comuni

TAVOLA X. — MORTI, DURANTE L'ANNO 1928, CLASSIFICATI SECONDO IL SESSO E LO STATO CIVILE.

Per provincie, per compartimenti e pel Regno.

PROVINCIE E COMPARTIMENTI — COMPLESSO DEI CENTRI E DEGLI ALTRI COMUNI			STATO CIVILE DEI MORTI													
			MASCHI						FEMMINE							
			Celibi		Coniugati	Vedovi	Divorziati	Di stato civile ignoto	TOTALE	Nubili		Coniugate	Vedove	Divorziate	Di stato civile ignoto	TOTALE
			Sotto i 15 anni	Da 15 anni in su						Sotto i 15 anni	Da 15 anni in su					
Alessandria....	Centri.....	217	301	681	275	—	11	1 485	157	263	410	507	—	9	1 346	
	Altri Comuni.	696	567	1 677	936	1	7	3 884	522	389	1 135	1 449	—	4	3 499	
	Totale...	913	868	2 358	1 211	1	18	5 369	679	652	1 545	1 956	—	13	4 845	
Aosta(α).....	Centri.....	—	—	—	—	—	—	—	—	—	—	—	—	—	—	
	Altri Comuni.	464	418	762	422	—	6	2 072	436	385	494	781	—	—	2 096	
	Totale...	464	418	762	422	—	6	2 072	436	385	494	781	—	—	2 096	
Cuneo.....	Centri.....	167	130	227	109	—	1	634	139	120	107	177	—	—	543	
	Altri Comuni.	1 144	849	1 687	936	—	19	4 635	906	623	1 039	1 443	—	3	4 014	
	Totale...	1 311	979	1 914	1 045	—	20	5 269	1 045	743	1 146	1 620	—	3	4 557	
Novara.....	Centri.....	88	105	256	81	—	3	533	68	105	155	153	—	—	481	
	Altri Comuni.	525	370	1 026	471	—	1	2 393	452	404	681	840	—	1	2 378	
	Totale...	613	475	1 282	552	—	4	2 926	520	509	836	993	—	1	2 859	
Torino.....	Centri.....	635	985	1 887	713	—	16	4 236	531	1 084	1 166	1 413	—	6	4 200	
	Altri Comuni.	778	708	1 593	781	—	7	3 867	638	705	923	1 381	—	—	3 647	
	Totale...	1 413	1 693	3 480	1 494	—	23	8 103	1 169	1 789	2 089	2 794	—	6	7 847	
Vercelli.....	Centri.....	94	107	247	114	—	—	562	68	117	162	197	—	—	544	
	Altri Comuni.	284	231	854	434	—	1	1 804	216	312	513	831	—	1	1 873	
	Totale...	378	338	1 101	548	—	1	2 366	284	429	675	1 028	—	1	2 417	
PIEMONTE.....	Centri.....	1 201	1 628	3 298	1 292	—	31	7 450	963	1 689	2 000	2 447	—	15	7 114	
	Altri Comuni...	3 891	3 143	7 599	3 980	1	41	18 655	3 170	2 818	4 785	6 725	—	9	17 507	
	Totale...	5 092	4 771	10 897	5 272	1	72	26 105	4 133	4 507	6 785	9 172	—	24	24 621	
Genova.....	Centri.....	795	1 017	1 725	751	—	1	4 289	662	890	1 188	1 400	—	5	4 145	
	Altri Comuni.	271	221	545	294	—	—	1 331	227	217	343	541	—	—	1 328	
	Totale...	1 066	1 238	2 270	1 045	—	1	5 620	889	1 107	1 531	1 941	—	5	5 473	
Imperia.....	Centri.....	85	80	174	74	—	7	420	82	67	101	133	—	1	384	
	Altri Comuni.	124	167	304	189	—	7	791	120	130	227	258	—	4	739	
	Totale...	209	247	478	263	—	14	1 211	202	197	328	391	—	5	1 123	
Savona.....	Centri.....	47	103	211	65	—	2	428	42	55	127	113	—	—	337	
	Altri Comuni.	174	207	418	199	—	3	1 001	151	133	241	351	—	—	876	
	Totale...	221	310	629	264	—	5	1 429	193	188	368	464	—	—	1 213	
Spezia.....	Centri.....	114	137	274	69	—	7	601	109	76	161	144	—	7	497	
	Altri Comuni.	169	100	270	149	—	2	690	182	101	221	255	—	—	759	
	Totale...	283	237	544	218	—	9	1 291	291	177	382	399	—	7	1 256	
LIGURIA.....	Centri.....	1 041	1 337	2 384	959	—	17	5 738	895	1 088	1 577	1 790	—	13	5 363	
	Altri Comuni...	738	695	1 537	831	—	12	3 813	680	581	1 032	1 405	—	4	3 702	
	Totale...	1 779	2 032	3 921	1 790	—	29	9 551	1 575	1 669	2 609	3 195	—	17	9 065	
Bergamo.....	Centri.....	436	200	343	147	—	—	1 126	402	221	249	222	—	—	1 094	
	Altri Comuni.	3 605	480	1 126	669	—	3	5 883	3 197	525	834	956	—	1	5 513	
	Totale...	4 041	680	1 469	816	—	3	7 009	3 599	746	1 083	1 178	—	1	6 607	
Brescia.....	Centri.....	398	243	407	191	—	—	1 239	333	225	272	291	—	—	1 121	
	Altri Comuni.	2 743	674	1 405	919	—	2	5 743	2 489	650	1 058	1 235	—	4	5 436	
	Totale...	3 141	917	1 812	1 110	—	2	6 982	2 822	875	1 330	1 526	—	4	6 557	

(α) In questa provincia non vi sono Centri.

Segue TAVOLA X. — MORTI, DURANTE L'ANNO 1928, CLASSIFICATI SECONDO IL SESSO E LO STATO CIVILE.
Per provincie, per compartimenti e pel Regno.

PROVINCIE E COMPARTIMENTI — COMPLESSO DEI CENTRI E DEGLI ALTRI COMUNI		STATO CIVILE DEI MORTI													
		MASCHI							FEMMINE						
		Celibi		Coniugati	Vedovi	Divorziati	Di stato civile ignoto	TOTALE	Nubili		Coniugate	Vedove	Divorziate	Di stato civile ignoto	TOTALE
		Sotto i 15 anni	Da 15 anni in su						Sotto i 15 anni	Da 15 anni in su					
Como.....	Centri.....	146	182	297	132	—	—	757	115	145	172	222	—	—	654
	Altri Comuni.	1 489	427	1 205	586	—	1	3 708	1 224	513	772	931	—	1	3 441
	Totale...	1 635	609	1 502	718	—	1	4 465	1 339	658	944	1 153	—	1	4 095
Cremona.....	Centri.....	194	186	388	149	—	—	917	166	164	262	261	—	—	853
	Altri Comuni.	719	351	721	451	—	1	2 243	634	287	503	647	—	3	2 074
	Totale...	913	537	1 109	600	—	1	3 160	800	451	765	908	—	3	2 927
Mantova.....	Centri.....	89	99	203	78	—	1	470	87	96	98	122	1	—	404
	Altri Comuni.	833	327	915	493	—	2	2 570	705	200	554	777	—	1	2 237
	Totale...	922	426	1 118	571	—	3	3 040	792	296	652	899	1	1	2 641
Milano.....	Centri.....	1 670	1 398	3 364	1 136	1	9	7 578	1 396	1 239	2 022	2 569	—	1	7 227
	Altri Comuni.	3 357	969	2 226	1 117	—	8	7 677	2 841	944	1 457	1 592	—	3	6 837
	Totale...	5 027	2 367	5 590	2 253	1	17	15 255	4 237	2 183	3 479	4 161	—	4	14 064
Pavia.....	Centri.....	128	187	402	167	—	—	884	86	163	263	280	—	—	792
	Altri Comuni.	520	358	1 060	630	—	2	2 570	438	312	718	930	—	1	2 399
	Totale...	648	545	1 462	797	—	2	3 454	524	475	981	1 210	—	1	3 191
Sondrio (a)....	Centri.....	—	—	—	—	—	—	—	—	—	—	—	—	—	—
	Altri Comuni.	415	269	355	215	—	1	1 255	346	260	264	367	—	1	1 238
	Totale...	415	269	355	215	—	1	1 255	346	260	264	367	—	1	1 238
Varese.....	Centri.....	246	120	302	112	—	5	785	229	95	183	222	—	10	739
	Altri Comuni.	540	273	790	367	—	1	1 971	390	258	487	695	—	21	1 851
	Totale...	786	393	1 092	479	—	6	2 756	619	353	670	917	—	31	2 590
LOMBARDIA...	Centri.....	3 307	2 615	5 706	2 112	1	15	13 756	2 814	2 348	3 521	4 189	1	11	12 884
	Altri Comuni...	14 221	4 128	9 803	5 447	—	21	33 620	12 264	3 949	6 647	8 130	—	36	31 026
	Totale...	17 528	6 743	15 509	7 559	1	36	47 376	15 078	6 297	10 168	12 319	1	47	43 910
Bolzano.....	Centri.....	97	140	202	60	1	2	502	63	126	114	105	—	1	409
	Altri Comuni.	565	327	466	229	—	4	1 591	481	319	316	402	—	—	1 518
	Totale...	662	467	668	289	1	6	2 093	544	445	430	507	—	1	1 927
Trento.....	Centri.....	173	98	215	92	—	—	578	149	116	102	139	—	2	508
	Altri Comuni.	981	530	952	517	—	12	2 092	876	515	664	868	—	5	2 928
	Totale...	1 154	628	1 167	609	—	12	3 670	1 025	631	766	1 007	—	7	3 436
VENEZIA TRI- DENTINA.....	Centri.....	270	238	417	152	1	2	1 080	212	242	216	244	—	3	917
	Altri Comuni..	1 546	857	1 418	746	—	16	4 583	1 357	834	980	1 270	—	5	4 446
	Totale...	1 816	1 095	1 835	898	1	18	5 663	1 569	1 076	1 196	1 514	—	8	5 363
Belluno.....	Centri.....	58	45	103	33	—	—	239	55	56	56	52	—	—	219
	Altri Comuni.	469	189	517	258	—	—	1 433	397	215	340	407	2	—	1 361
	Totale...	527	234	620	291	—	—	1 672	452	271	396	459	2	—	1 580
Padova.....	Centri.....	270	229	391	152	—	1	1 043	209	213	255	299	—	—	976
	Altri Comuni.	1 406	377	1 092	565	—	2	3 442	1 187	336	712	889	1	—	3 125
	Totale...	1 676	606	1 483	717	—	3	4 485	1 396	549	967	1 188	1	—	4 101
Rovigo.....	Centri.....	299	87	205	99	—	1	691	250	68	165	159	—	—	642
	Altri Comuni.	960	145	526	262	—	3	1 896	844	132	343	429	—	—	1 748
	Totale...	1 259	232	731	361	—	4	2 587	1 094	200	508	588	—	—	2 390

(a) In questa provincia non vi sono Centri.

Segue TAVOLA X. — MORTI, DURANTE L'ANNO 1928, CLASSIFICATI SECONDO IL SESSO E LO STATO CIVILE

Per provincie, per compartimenti e pel Regno.

PROVINCIE E COMPARTIMENTI — COMPLESSO DEI CENTRI E DEGLI ALTRI COMUNI		STATO CIVILE DEI MORTI													
		MASCHI						FEMMINE							
		Celibi		Coniugati	Vedovi	Divorziati	Di stato civile ignoto	TOTALE	Nubili		Coniugate	Vedove	Divorziate	Di stato civile ignoto	TOTALE
		Sotto i 15 anni	Da 15 anni in su						Sotto i 15 anni	Da 15 anni in su					
Treviso	Centri	113	99	224	55	—	—	491	112	111	150	146	—	—	519
	Altri Comuni.	1 119	398	1 047	509	—	14	3 037	1 037	296	686	794	1	7	2 821
	Totale...	1 232	497	1 271	564	—	14	3 578	1 149	407	836	940	1	7	3 340
Udine	Centri	169	198	310	115	—	—	792	112	105	195	203	—	—	615
	Altri Comuni.	1 403	564	1 610	826	—	5	4 408	1 139	551	1 044	1 423	—	1	4 158
	Totale...	1 572	762	1 920	941	—	5	5 200	1 251	656	1 239	1 626	—	1	4 773
Venezia	Centri	775	410	842	286	—	5	2 318	604	410	472	622	—	3	2 111
	Altri Comuni.	859	200	523	239	—	3	1 824	698	193	378	438	—	1	1 708
	Totale...	1 634	610	1 365	525	—	8	4 142	1 302	603	850	1 060	—	4	3 819
Verona	Centri	333	267	462	192	—	1	1 255	292	263	281	357	1	—	1 194
	Altri Comuni.	1 019	398	980	524	—	—	2 921	887	327	682	837	—	—	2 733
	Totale...	1 352	665	1 442	716	—	1	4 176	1 179	590	963	1 194	1	—	3 927
Vicenza	Centri	239	166	371	168	—	4	948	219	196	251	245	—	—	911
	Altri Comuni.	1 298	359	970	565	—	5	3 197	1 188	336	687	791	—	1	3 003
	Totale...	1 537	525	1 341	733	—	9	4 145	1 407	532	938	1 036	—	1	3 914
VENETO	Centri	2 256	1 501	2 908	1 100	—	12	7 777	1 853	1 422	1 825	2 083	1	3	7 187
	Altri Comuni...	8 533	2 630	7 265	3 748	—	32	22 208	7 377	2 386	4 872	6 008	4	10	20 657
	Totale...	10 789	4 131	10 173	4 848	—	44	29 985	9 230	3 808	6 697	8 091	5	13	27 844
Fiume	Centri	106	68	154	50	1	—	379	90	64	97	115	—	—	366
	Altri Comuni.	191	66	138	81	—	1	477	174	55	119	138	—	—	486
	Totale...	297	134	292	131	1	1	856	264	119	216	253	—	—	852
Gorizia	Centri	82	115	156	66	—	—	419	74	79	69	101	—	—	323
	Altri Comuni.	398	192	392	253	—	—	1 235	290	126	272	330	—	1	1 019
	Totale...	480	307	548	319	—	—	1 654	364	205	341	431	—	1	1 342
Pola	Centri	91	142	165	50	—	3	451	66	43	92	101	—	2	304
	Altri Comuni.	847	225	574	314	—	9	1 969	765	159	405	465	—	1	1 795
	Totale...	938	367	739	364	—	12	2 420	831	202	497	566	—	3	2 099
Trieste	Centri	437	351	834	225	2	9	1 858	387	306	422	609	—	—	1 724
	Altri Comuni.	247	85	237	129	—	3	701	227	68	151	173	—	1	620
	Totale...	684	436	1 071	354	2	12	2 559	614	374	573	782	—	1	2 344
Zara	Centri	84	28	69	13	—	—	194	66	38	34	49	—	—	187
	Altri Comuni.	6	—	8	5	—	—	19	4	5	1	2	—	—	12
	Totale...	90	28	77	18	—	—	213	70	43	35	51	—	—	199
VENEZIA GIU- LIA E ZARA.	Centri	800	704	1 378	404	3	12	3 301	683	530	714	975	—	2	2 904
	Altri Comuni.	1 689	568	1 349	782	—	13	4 401	1 460	413	948	1 108	—	3	3 932
	Totale ..	2 489	1 272	2 727	1 186	3	25	7 702	2 143	943	1 662	2 083	—	5	6 836
Bologna	Centri	340	491	998	403	—	24	2 256	297	440	634	774	—	—	2 145
	Altri Comuni.	750	443	1 067	534	—	3	2 797	622	288	652	792	—	—	2 354
	Totale...	1 090	934	2 065	937	—	27	5 053	919	728	1 286	1 566	—	—	4 499
Ferrara.....	Centri	177	142	308	141	—	—	768	205	147	245	250	—	1	848
	Altri Comuni.	746	224	510	264	—	3	1 747	588	156	375	423	—	1	1 543
	Totale...	923	366	818	405	—	3	2 515	793	303	620	673	—	2	2 391

Segue TAVOLA X. — MORTI, DURANTE L'ANNO 1928, CLASSIFICATI SECONDO IL SESSO E LO STATO CIVILE.

Per provincie, per compartimenti e pel Regno.

PROVINCIE E COMPARTIMENTI COMPLESSO DEI CENTRI E DEGLI ALTRI COMUNI		STATO CIVILE DEI MORTI													
		MASCHI							FEMMINE						
		Celibati		Congiugati	Vedovi	Divorziati	Di stato civile ignoto	TOTALE	Nubili		Congiugate	Vedove	Divorziate	Di stato civile ignoto	TOTALE
		Sotto i 15 anni	Da 15 anni in su						Sotto i 15 anni	Da 15 anni in su					
Forlì.....	Centri.....	360	213	523	219	—	2	1 317	300	184	314	414	—	1	1 213
	Altri Comuni.	710	269	634	355	1	5	1 974	577	212	452	468	—	7	1 716
	Totale...	1 070	482	1 157	574	1	7	3 291	877	396	766	882	—	8	2 929
Modena.....	Centri.....	257	178	394	186	—	—	1 015	229	119	259	297	—	1	905
	Altri Comuni.	813	271	778	401	—	5	2 268	763	194	485	564	—	5	2 011
	Totale...	1 070	449	1 172	587	—	5	3 283	992	313	744	861	—	6	2 916
Parma.....	Centri.....	132	145	289	98	—	6	670	110	132	162	183	—	—	587
	Altri Comuni.	564	328	805	479	—	3	2 179	446	211	501	651	—	—	1 809
	Totale...	696	473	1 094	577	—	9	2 849	556	343	663	834	—	—	2 396
Piacenza.....	Centri.....	101	136	232	79	—	1	549	93	123	125	137	—	—	478
	Altri Comuni.	397	260	640	403	—	6	1 706	302	177	416	542	—	3	1 440
	Totale...	498	396	872	482	—	7	2 255	395	300	541	679	—	3	1 918
Ravenna.....	Centri.....	232	236	491	226	—	2	1 187	171	179	264	392	—	2	1 008
	Altri Comuni.	167	149	302	167	—	—	785	156	104	198	268	—	1	727
	Totale...	399	385	793	393	—	2	1 972	327	283	462	660	—	3	1 735
Reggio Emilia.	Centri.....	182	179	336	135	—	2	834	148	130	184	254	—	1	717
	Altri Comuni.	727	268	724	421	—	4	2 144	623	183	430	506	—	2	1 744
	Totale...	909	447	1 060	556	—	6	2 978	771	313	614	760	—	3	2 461
EMILIA.....	Centri.....	1 781	1 720	3 571	1 487	—	37	8 596	1 553	1 454	2 187	2 701	—	6	7 901
	Altri Comuni...	4 874	2 212	5 460	3 024	1	29	15 600	4 077	1 525	3 509	4 214	—	19	13 344
	Totale...	6 655	3 932	9 031	4 511	1	66	24 196	5 630	2 979	5 696	6 915	—	25	21 245
Arezzo.....	Centri.....	106	87	171	77	—	—	441	95	60	140	132	—	—	427
	Altri Comuni.	501	286	725	446	—	1	1 959	444	188	518	550	—	1	1 701
	Totale...	607	373	896	523	—	1	2 400	539	248	658	682	—	1	2 128
Firenze.....	Centri.....	327	478	1 183	483	—	16	2 487	281	476	756	903	—	7	2 423
	Altri Comuni.	640	467	1 323	798	—	6	3 234	577	317	924	1 005	—	4	2 827
	Totale...	967	945	2 506	1 281	—	22	5 721	858	793	1 680	1 908	—	11	5 250
Grosseto (a) ...	Centri.....	—	—	—	—	—	—	—	—	—	—	—	—	—	—
	Altri Comuni.	274	180	426	234	—	4	1 118	243	83	305	318	—	4	953
	Totale...	274	180	426	234	—	4	1 118	243	83	305	318	—	4	953
Livorno.....	Centri.....	214	203	506	187	—	2	1 112	182	166	267	368	—	1	984
	Altri Comuni.	152	92	233	128	—	1	606	112	49	164	194	—	—	519
	Totale...	366	295	739	315	—	3	1 718	294	215	431	562	—	1	1 503
Lucca.....	Centri.....	148	159	393	128	—	1	829	133	159	250	326	—	—	868
	Altri Comuni.	349	173	613	346	2	1	1 484	294	197	418	466	—	4	1 379
	Totale...	497	332	1 006	474	2	2	2 313	427	356	668	792	—	4	2 247
Massa e Car- rara.	Centri.....	364	97	233	91	—	—	785	333	58	138	144	—	—	673
	Altri Comuni.	204	94	291	121	—	7	717	169	75	183	166	—	2	595
	Totale...	568	191	524	212	—	7	1 502	502	133	321	310	—	2	1 268
Pisa.....	Centri.....	77	102	257	111	—	—	547	76	95	156	190	—	—	517
	Altri Comuni.	333	311	695	455	1	—	1 795	281	139	447	590	—	1	1 508
	Totale...	410	413	952	566	1	—	2 342	357	234	603	780	—	1	2 025

(a) In questa provincia non vi sono Centri.

Segue TAVOLA X. — MORTI, DURANTE L'ANNO 1928, CLASSIFICATI SECONDO IL SESSO E LO STATO CIVILE.

Per provincie, per compartimenti e pel Regno.

PROVINCIE E COMPARTIMENTI		STATO CIVILE DEI MORTI													
		MASCHI							FEMMINE						
		Celibi		Coniugati	Vedovi	Divorziati	Di stato civile ignoto	TOTALE	Nubili		Coniugate	Vedove	Divorziate	Di stato civile ignoto	TOTALE
		Sotto i 15 anni	Da 15 anni in su						Sotto i 15 anni	Da 15 anni in su					
COMPLESSO DEI CENTRI E DEGLI ALTRI COMUNI															
Pistoia	Centri.....	117	108	212	104	—	—	541	102	78	152	182	—	—	514
	Altri Comuni..	192	111	369	198	—	1	871	167	87	225	299	—	2	780
	Totale...	309	219	581	302	—	1	1 412	269	165	377	481	—	2	1 294
Stena	Centri.....	62	115	217	109	—	1	504	40	88	133	180	—	—	441
	Altri Comuni..	372	223	648	383	—	2	1 628	310	122	429	524	—	7	1 392
	Totale...	434	338	865	492	—	3	2 132	350	210	562	704	—	7	1 833
TOSCANA	Centri.....	1 415	1 349	3 172	1 290	—	20	7 246	1 242	1 180	1 992	2 425	—	8	6 847
	Altri Comuni...	3 017	1 937	5 323	3 109	3	23	13 412	2 597	1 307	3 613	4 112	—	25	11 654
	Totale...	4 432	3 286	8 495	4 399	3	43	20 658	3 839	2 487	5 605	6 537	—	33	18 501
Ancona	Centri.....	214	152	405	148	—	2	921	186	143	254	311	—	—	894
	Altri Comuni..	466	136	575	304	—	—	1 481	387	137	396	535	—	2	1 457
	Totale...	680	288	980	452	—	2	2 402	573	280	650	846	—	2	2 351
Ascoli Piceno..	Centri.....	69	56	103	26	1	—	255	63	49	68	63	—	—	243
	Altri Comuni..	506	177	631	318	—	9	1 641	448	229	466	542	—	1	1 636
	Totale...	575	233	734	344	1	9	1 896	511	278	534	605	—	1	1 929
Macerata.....	Centri.....	31	27	104	34	—	2	198	22	40	50	73	—	—	185
	Altri Comuni..	490	188	682	354	—	4	1 718	339	181	476	656	—	—	1 702
	Totale...	521	215	786	388	—	6	1 916	411	221	526	729	—	—	1 887
Pesaro e Urbino	Centri.....	131	91	216	108	—	—	546	112	69	126	186	—	—	493
	Altri Comuni..	627	233	712	376	—	9	1 957	578	163	479	530	—	1	1 751
	Totale...	758	324	928	484	—	9	2 503	690	232	605	716	—	1	2 244
MARCHE.....	Centri.....	445	326	828	316	1	4	1 920	383	301	498	633	—	—	1 815
	Altri Comuni...	2 089	734	2 600	1 352	—	22	6 797	1 802	710	1 817	2 263	—	4	6 596
	Totale...	2 534	1 060	3 428	1 668	1	26	8 717	2 185	1 011	2 315	2 896	—	4	8 411
Perugia.....	Centri.....	296	196	406	193	—	3	1 094	240	113	304	270	—	—	927
	Altri Comuni..	931	405	1 151	635	—	4	3 126	895	317	855	878	—	1	2 946
	Totale...	1 227	601	1 557	828	—	7	4 220	1 135	430	1 159	1 148	—	1	3 873
Terni.....	Centri.....	88	58	191	96	—	1	434	79	43	125	156	—	—	403
	Altri Comuni..	273	150	334	199	—	1	957	262	85	256	275	—	1	879
	Totale...	361	208	525	295	—	2	1 391	341	128	381	431	—	1	1 282
UMBRIA.....	Centri.....	384	254	597	289	—	4	1 528	319	156	429	426	—	—	1 330
	Altri Comuni...	1 204	555	1 485	834	—	5	4 083	1 157	402	1 111	1 153	—	2	3 825
	Totale...	1 588	809	2 082	1 123	—	9	5 611	1 476	558	1 540	1 579	—	2	5 155
Frosinone (a)..	Centri.....	—	—	—	—	—	—	—	—	—	—	—	—	—	—
	Altri Comuni..	1 421	309	1 113	525	—	2	3 370	1 316	313	824	908	—	10	3 371
	Totale...	1 421	309	1 113	525	—	2	3 370	1 316	313	824	908	—	10	3 371
Rieti.....	Centri.....	87	37	99	50	—	5	278	64	27	68	69	—	—	228
	Altri Comuni..	346	117	407	235	—	4	1 109	339	69	314	350	—	—	1 072
	Totale...	433	154	506	285	—	9	1 387	403	96	382	419	—	—	1 300
Roma.....	Centri.....	1 834	1 374	2 589	885	—	89	6 771	1 664	1 046	1 632	1 669	1	39	6 051
	Altri Comuni..	1 464	322	1 080	543	—	46	3 455	1 265	243	746	854	1	11	3 120
	Totale...	3 298	1 696	3 669	1 428	—	135	10 226	2 929	1 289	2 378	2 523	2	50	9 171

(a) In questa provincia non vi sono Centri.

Segue TAVOLA X. — MORTI, DURANTE L'ANNO 1928, CLASSIFICATI SECONDO IL SESSO E LO STATO CIVILE

Per provincie, per compartimenti e pel Regno.

PROVINCIE E COMPARTIMENTI COMPLESSO DEI CENTRI E DEGLI ALTRI COMUNI	STATO CIVILE DEI MORTI														
	MASCHI							FEMMINE							
	Celibi		Coniugati	Vedovi	Divorziati	Di stato civile ignoto	TOTALE	Nubili		Coniugate	Vedove	Divorziate	Di stato civile ignoto	TOTALE	
	Sotto i 15 anni	Da 15 anni in su						Sotto i 15 anni	Da 15 anni in su						
Viterbo	Centri	51	57	130	79	—	3	320	65	49	94	151	—	2	361
	Altri Comuni..	483	193	533	350	—	5	1 569	404	147	418	494	—	2	1 465
	Totale...	534	250	668	429	—	8	1 889	469	196	512	645	—	4	1 826
LAZIO	Centri	1 972	1 468	2 815	1 014	—	97	7 369	1 793	1 122	1 794	1 889	1	41	6 640
	Altri Comuni..	3 714	941	3 138	1 653	—	57	9 503	3 324	772	2 302	2 606	1	23	9 023
	Totale...	5 686	2 409	5 953	2 667	—	154	16 872	5 117	1 894	4 096	4 495	2	64	15 663
Aquila degli Abruzzi.....	Centri	277	94	260	105	—	—	736	248	92	201	168	—	—	709
	Altri Comuni..	1 138	177	929	537	—	4	2 785	995	189	679	747	—	3	2 613
	Totale...	1 415	271	1 189	642	—	4	3 521	1 243	281	880	915	—	3	3 322
Campobasso ..	Centri	92	26	97	31	—	1	247	103	29	88	59	—	—	279
	Altri Comuni..	1 429	233	1 251	647	—	12	3 572	1 282	306	1 041	1 146	—	16	3 791
	Totale...	1 521	259	1 348	678	—	13	3 819	1 385	335	1 129	1 205	—	16	4 070
Chieti.....	Centri	137	55	171	72	—	1	436	99	46	106	108	—	—	359
	Altri Comuni..	833	173	931	448	—	4	2 389	757	210	729	796	—	—	2 492
	Totale...	970	228	1 102	520	—	5	2 825	856	256	835	904	—	—	2 851
Pescara.....	Centri	117	30	97	31	—	1	276	102	25	64	66	—	1	253
	Altri Comuni..	402	87	436	226	—	6	1 157	342	75	347	383	—	5	1 152
	Totale...	519	117	533	257	—	7	1 433	444	100	411	449	—	6	1 410
Teramo (a) ...	Centri	—	—	—	—	—	—	—	—	—	—	—	—	—	—
	Altri Comuni..	534	200	677	331	—	18	1 760	521	149	524	493	—	13	1 700
	Totale...	534	200	677	331	—	18	1 760	521	149	524	493	—	13	1 700
ABRUZZI E MO- LISE.	Centri	623	205	625	239	—	3	1 695	552	192	459	401	—	1	1 605
	Altri Comuni..	4 336	870	4 224	2 189	—	44	11 663	3 897	929	3 320	3 565	—	37	11 743
	Totale...	4 959	1 075	4 849	2 428	—	47	13 358	4 449	1 121	3 779	3 966	—	38	13 353
Avellino	Centri	96	30	92	24	—	2	244	92	25	68	57	—	—	242
	Altri Comuni..	1 755	266	1 265	584	—	15	3 885	1 537	267	999	983	—	13	3 799
	Totale...	1 851	296	1 357	608	—	17	4 129	1 629	292	1 067	1 040	—	13	4 041
Benevento	Centri	132	38	93	38	—	1	307	118	28	68	70	—	—	284
	Altri Comuni..	1 049	195	880	458	—	2	2 584	927	204	763	727	—	—	2 621
	Totale...	1 181	233	973	496	—	3	2 891	1 045	232	831	797	—	—	2 905
Napoli.....	Centri	5 526	1 584	4 115	1 666	2	199	13 092	4 983	1 556	2 861	2 791	1	199	12 391
	Altri Comuni..	3 303	553	2 019	1 000	—	5	6 880	3 043	614	1 514	1 677	—	8	6 856
	Totale...	8 829	2 137	6 134	2 666	2	204	19 972	8 026	2 170	4 375	4 468	1	207	19 247
Salerno.....	Centri	563	167	408	163	—	6	1 307	501	142	294	269	—	10	1 216
	Altri Comuni..	1 910	397	1 416	691	—	5	4 419	1 723	448	1 142	1 227	—	2	4 542
	Totale...	2 473	564	1 824	854	—	11	5 726	2 224	590	1 436	1 496	—	12	5 758
CAMPANIA	Centri	6 317	1 819	4 713	1 891	2	208	14 950	5 694	1 751	3 291	3 187	1	209	14 133
	Altri Comuni..	8 017	1 411	5 590	2 733	—	27	17 768	7 230	1 533	4 418	4 614	—	23	17 818
	Totale...	14 334	3 230	10 293	4 624	2	235	32 718	12 924	3 284	7 709	7 801	1	232	31 951
Bari delle Pu- glie.	Centri	4 459	571	2 271	849	—	14	8 164	4 096	734	1 615	1 716	—	3	8 164
	Altri Comuni..	606	104	495	186	—	1	1 392	521	124	297	344	—	—	1 286
	Totale...	5 065	675	2 766	1 035	—	15	9 556	4 617	858	1 912	2 060	—	3	9 450

(a) In questa provincia non vi sono Centri

Segue TAVOLA X. — MORTI, DURANTE L'ANNO 1928, CLASSIFICATI SECONDO IL SESSO E LO STATO CIVILE.
Per provincie, per compartimenti e pel Regno.

PROVINCIE E COMPARTIMENTI COMPLESSO DEI CENTRI E DEGLI ALTRI COMUNI		STATO CIVILE DEI MORTI													
		MASCHI						FEMMINE							
		Celibi		Coniugati	Vedovi	Divorziati	Di stato civile ignoto	TOTALE	Nubili		Coniugate	Vedove	Divorziate	Di stato civile ignoto	TOTALE
		Sotto i 15 anni	Da 15 anni in su						Sotto i 15 anni	Da 15 anni in su					
Brindisi	Centri	559	138	410	155	—	1	1 263	499	136	232	342	—	—	1 259
	Altri Comuni.	374	49	214	91	—	—	728	298	58	153	151	—	—	665
	Totale...	933	187	624	246	—	1	1 991	797	194	440	493	—	—	1 924
Foggia	Centri	1 483	185	743	251	—	4	2 666	1 533	229	551	640	—	2	2 955
	Altri Comuni.	1 217	129	609	234	—	3	2 192	1 067	163	454	529	—	1	2 214
	Totale...	2 700	314	1 352	485	—	7	4 858	2 600	392	1 005	1 169	—	3	5 169
Lecce	Centri	213	109	250	87	—	2	661	189	126	173	142	—	4	634
	Altri Comuni.	1 760	261	1 052	406	—	1	3 480	1 575	295	767	716	—	19	3 372
	Totale...	1 973	370	1 302	493	—	3	4 141	1 764	421	940	858	—	23	4 006
Taranto	Centri	957	158	442	163	—	4	1 724	842	134	354	267	—	2	1 599
	Altri Comuni.	534	68	239	81	—	—	922	508	62	212	217	—	—	999
	Totale...	1 491	226	681	244	—	4	2 646	1 350	196	566	484	—	2	2 598
PUGLIE	Centri	7 671	1 161	4 116	1 505	—	25	14 478	7 159	1 359	2 975	3 107	—	11	14 611
	Altri Comuni ..	4 491	611	2 609	998	—	5	8 714	3 969	702	1 888	1 957	—	20	8 536
	Totale...	12 162	1 772	6 725	2 503	—	30	23 192	11 128	2 061	4 863	5 064	—	31	23 147
Matera	Centri	105	13	58	14	—	—	190	78	8	53	45	—	—	184
	Altri Comuni..	710	84	360	133	—	—	1 287	684	87	271	366	—	5	1 413
	Totale...	815	97	418	147	—	—	1 477	762	95	324	411	—	5	1 597
Potenza	Centri	311	46	198	79	—	—	634	310	43	144	133	—	—	630
	Altri Comuni.	1 312	211	906	407	1	4	2 841	1 206	216	666	792	—	3	2 883
	Totale...	1 623	257	1 104	486	1	4	3 475	1 516	259	810	925	—	3	3 513
BASILICATA	Centri	416	59	256	93	—	—	824	338	51	197	178	—	—	814
	Altri Comuni ..	2 022	295	1 266	540	1	4	4 128	1 890	303	937	1 158	—	8	4 296
	Totale...	2 438	354	1 522	633	1	4	4 952	2 278	354	1 134	1 336	—	8	5 110
Catanzaro	Centri	342	66	201	75	—	1	685	285	53	119	141	—	—	598
	Altri Comuni.	2 413	351	1 411	617	—	9	4 801	2 287	457	1 100	1 195	—	19	5 058
	Totale...	2 755	417	1 612	692	—	10	5 486	2 572	510	1 219	1 336	—	19	5 656
Cosenza	Centri	295	81	241	71	—	7	695	342	78	126	178	—	1	725
	Altri Comuni.	1 382	326	1 255	472	—	10	3 445	1 352	383	904	1 118	—	3	3 760
	Totale...	1 677	407	1 496	543	—	17	4 140	1 694	461	1 030	1 296	—	4	4 485
Reggio di Calabria	Centri	502	132	424	170	—	5	1 233	415	112	230	309	—	56	1 122
	Altri Comuni.	1 344	266	1 021	391	—	31	3 053	1 237	315	689	765	—	23	3 029
	Totale...	1 846	398	1 445	561	—	36	4 286	1 652	427	919	1 074	—	79	4 151
CALABRIE	Centri	1 139	279	866	316	—	13	2 613	1 042	243	475	628	—	57	2 445
	Altri Comuni ..	5 139	943	3 687	1 480	—	50	11 299	4 876	1 155	2 693	3 078	—	45	11 847
	Totale...	6 278	1 222	4 553	1 796	—	63	13 912	5 918	1 398	3 168	3 706	—	102	14 292
Agrigento	Centri	1 057	218	782	302	—	7	2 366	1 044	214	525	646	—	2	2 431
	Altri Comuni..	577	94	367	155	—	5	1 198	513	105	321	269	—	1	1 209
	Totale...	1 634	312	1 149	457	—	12	3 564	1 557	319	846	915	—	3	3 640
Caltanissetta..	Centri	760	122	467	163	—	7	1 519	706	117	308	337	—	3	1 471
	Altri Comuni.	398	64	219	87	—	1	769	381	57	180	159	—	—	777
	Totale...	1 158	186	686	250	—	8	2 288	1 087	174	488	496	—	3	2 248

Segue TAVOLA X. — MORTI, DURANTE L'ANNO 1928, CLASSIFICATI SECONDO IL SESSO E LO STATO CIVILE
Per provincie per compartimenti e pel Regno.

PROVINCIE E COMPARTIMENTI — COMPLESSO DEI CENTRI E DEGLI ALTRI COMUNI		STATO CIVILE DEI MORTI													
		MASCHI							FEMMINE						
		Celibi		Coniugati	Vedovi	Divorziati	Di stato civile ignoto	TOTALE	Nubili		Coniugate	Vedove	Divorziate	Di stato civile ignoto	TOTALE
		Sotto i 15 anni	Da 15 anni in su						Sotto i 15 anni	Da 15 anni in su					
Catania.....	Centri	1 839	413	1 260	456	—	10	3 978	1 702	384	893	941	—	8	3 928
	Altri Comuni.	669	149	616	215	—	1	1 650	689	162	401	494	—	3	1 749
	Totale...	2 508	562	1 876	671	—	11	5 628	2 391	546	1 294	1 435	—	11	5 677
Enna.....	Centri	829	118	516	209	—	3	1 675	799	126	386	397	—	—	1 708
	Altri Comuni.	233	31	173	57	—	1	495	222	30	125	142	—	—	519
	Totale...	1 062	149	689	266	—	4	2 170	1 021	156	511	539	—	—	2 227
Messina.....	Centri	728	260	696	266	—	37	1 987	682	247	485	473	—	19	1 906
	Altri Comuni.	907	270	959	514	—	1	2 651	815	320	752	831	—	—	2 718
	Totale...	1 635	530	1 655	780	—	38	4 638	1 497	567	1 237	1 304	—	19	4 624
Palermo.....	Centri	1 923	599	1 613	685	—	93	4 913	1 782	651	1 192	1 223	—	50	4 898
	Altri Comuni.	1 236	207	846	467	—	14	2 770	1 145	239	615	759	—	2	2 760
	Totale...	3 159	806	2 459	1 152	—	107	7 683	2 927	890	1 807	1 982	—	52	7 658
Ragusa.....	Centri	598	107	449	160	—	9	1 323	550	144	316	360	—	—	1 370
	Altri Comuni.	162	31	118	27	—	—	338	165	23	67	81	—	1	337
	Totale...	760	138	567	187	—	9	1 661	715	167	383	441	—	1	1 707
Siracusa.....	Centri	920	160	599	210	—	2	1 891	848	141	425	454	—	2	1 870
	Altri Comuni.	131	18	116	43	—	—	308	151	18	68	102	—	—	339
	Totale...	1 051	178	715	253	—	2	2 199	999	159	493	556	—	2	2 209
Trapani.....	Centri	745	176	733	292	—	13	1 959	690	244	484	579	—	—	1 997
	Altri Comuni.	245	69	290	97	—	3	704	233	80	180	213	—	—	706
	Totale...	990	245	1 023	389	—	16	2 663	923	324	664	792	—	—	2 703
SICILIA.....	Centri	9 399	2 173	7 115	2 743	—	181	21 611	8 803	2 268	5 014	5 410	—	84	21 579
	Altri Comuni..	4 558	933	3 704	1 662	—	26	10 883	4 314	1 034	2 709	3 050	—	7	11 114
	Totale...	13 957	3 106	10 819	4 405	—	207	32 494	13 117	3 302	7 723	8 460	—	91	32 693
Cagliari.....	Centri	314	175	281	101	—	5	876	235	146	165	207	—	1	754
	Altri Comuni.	1 159	302	881	363	—	4	2 709	1 018	277	645	751	—	2	2 693
	Totale...	1 473	477	1 162	464	—	9	3 585	1 253	423	810	958	—	3	3 447
Nuoro (a).....	Centri	—	—	—	—	—	—	—	—	—	—	—	—	—	—
	Altri Comuni..	849	282	522	265	—	12	1 930	737	278	431	466	—	2	1 914
	Totale...	849	282	522	265	—	12	1 930	737	278	431	466	—	2	1 914
Sassari.....	Centri	192	109	203	70	—	5	579	162	86	119	102	—	—	469
	Altri Comuni.	705	274	536	249	—	6	1 770	646	234	397	456	—	—	1 733
	Totale...	897	383	739	319	—	11	2 349	808	320	516	558	—	—	2 202
SARDEGNA.....	Centri	506	284	494	171	—	10	1 455	397	232	284	309	—	1	1 223
	Altri Comuni..	2 713	858	1 939	877	—	22	6 409	2 401	789	1 473	1 673	—	4	6 340
	Totale...	3 219	1 142	2 423	1 048	—	32	7 864	2 798	1 021	1 757	1 982	—	5	7 563
REGNO...	Centri	40 943	19 120	45 252	17 373	8	691	123 387	36 745	17 628	29 448	33 022	4	465	117 312
	Altri Comuni...	76 792	24 321	69 986	35 985	6	449	207 539	67 842	22 142	49 054	58 089	5	284	197 416
	Totale...	117 735	43 441	115 238	53 358	14	1 140	330 926	104 587	39 770	78 502	91 111	9	749	314 728

(a) In questa provincia non vi sono Centri.



TAVOLA XI.

Morti, nel 1928, classificati secondo l'età e il sesso, in ciascuna provincia

(Cifre assolute)

AVVERTENZA. — L'età dei morti è data in periodi compiuti, quindi nel gruppo dei morti di un anno, sono compresi i bambini che contavano da un anno e un giorno fino a un anno e 365 giorni di età; nel gruppo dei morti di due anni, quelli che contavano da 2 anni e un giorno fino a 2 anni e 365 giorni di età, e così di seguito.

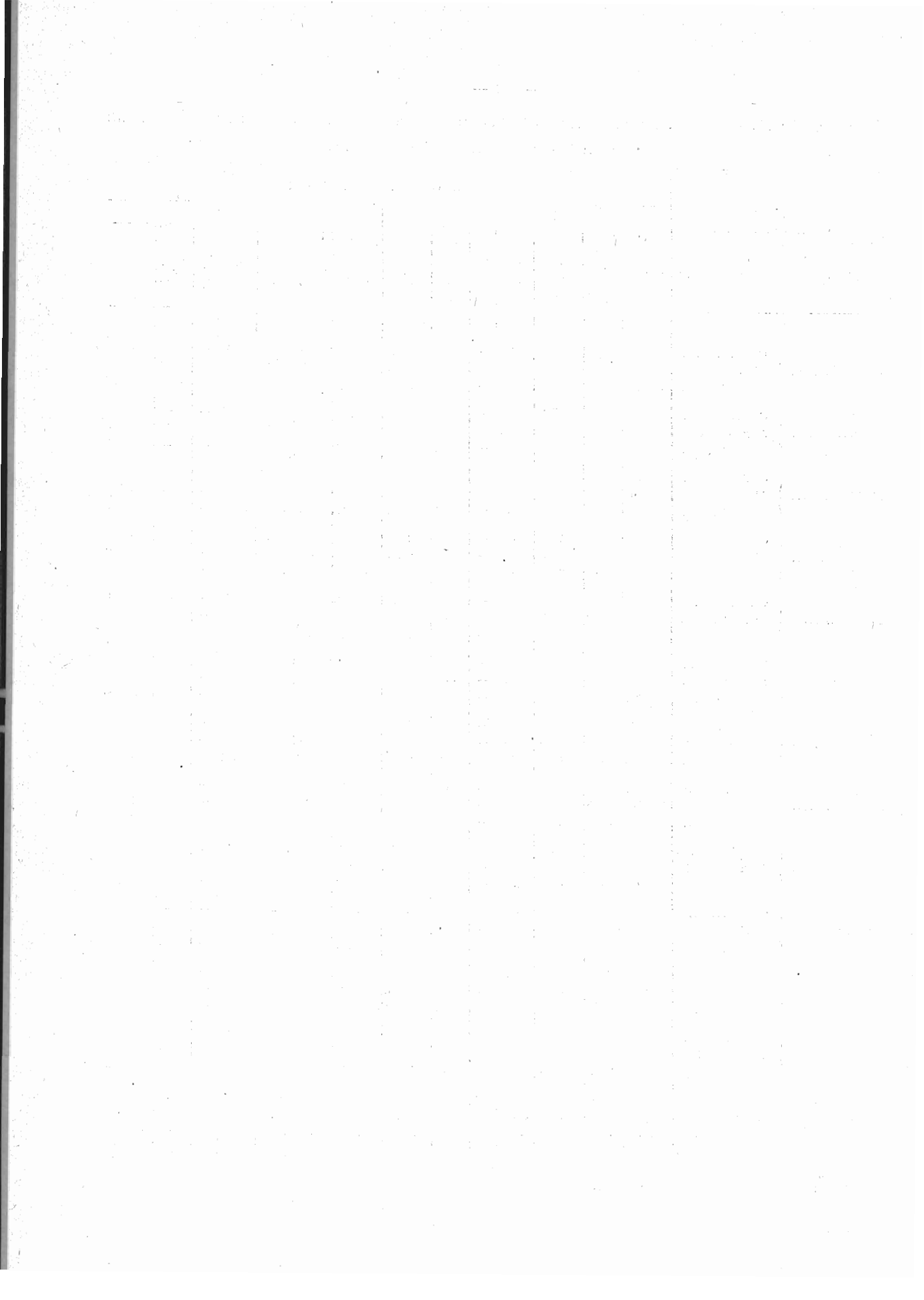
TAVOLA XI. — MORTI, NEL 1928, CLASSIFICATI

In ciascuna

ETÀ DEI MORTI	PIEMONTE									
	ALESSANDRIA		AOSTA		CUNEO		NOVARA		TORINO	
	Maschi	Femm.	Maschi	Femm.	Maschi	Femm.	Maschi	Femm.	Maschi	Femm.
Meno di 1 mese.....	214	154	111	80	374	267	132	94	444	320
Da 1 mese a meno di 1 anno ..	351	252	206	192	572	422	268	235	528	453
Di 1 anno	129	89	57	58	142	155	94	72	135	150
» 2 anni	39	43	26	26	41	48	27	19	63	60
» 3 »	31	19	12	12	32	27	22	16	36	39
» 4 »	26	16	12	8	28	21	10	13	30	19
» 5 »	20	14	6	10	16	10	12	11	28	27
» 6 »	20	21	7	9	17	13	8	8	20	18
» 7 »	12	7	5	7	10	15	7	10	23	11
» 8 »	11	5	1	4	19	10	7	5	24	10
» 9 »	6	7	4	3	8	8	2	2	7	4
Da 0 a 9 anni.....	859	627	447	409	1 259	996	589	485	1 338	1 111
Di 10 anni.....	7	3	2	2	4	5	2	4	7	8
» 11 »	8	6	2	5	5	4	1	2	8	11
» 12 »	11	11	4	8	12	10	4	8	15	10
» 13 »	11	13	5	4	11	9	10	10	22	9
» 14 »	17	19	4	8	20	21	7	11	23	20
» 15 »	16	18	8	3	14	12	10	11	33	29
» 16 »	22	22	5	10	16	24	17	18	25	26
» 17 »	27	20	3	3	21	16	14	21	25	46
» 18 »	30	22	15	8	20	22	6	13	35	52
» 19 »	35	49	13	11	28	25	25	16	51	39
Da 10 a 19 anni.....	184	183	61	62	151	148	96	114	244	250
Di 20 anni.....	40	31	24	9	35	21	15	18	72	59
» 21 »	38	24	14	12	29	21	17	15	54	42
» 22 »	28	36	3	6	26	26	20	21	65	47
» 23 »	31	34	12	17	18	16	21	22	60	51
» 24 »	27	34	17	13	27	25	19	20	52	63
» 25 »	21	28	10	16	24	25	14	19	56	60
» 26 »	26	17	14	14	23	24	21	14	50	47
» 27 »	26	34	11	11	16	22	24	22	61	62
» 28 »	25	31	13	14	31	24	18	16	46	52
» 29 »	32	30	12	8	22	21	19	24	44	54
Da 20 a 29 anni.....	294	299	130	120	251	225	188	191	560	537
Di 30 anni.....	29	30	11	10	18	27	15	19	50	47
» 31 »	24	23	13	12	20	13	17	16	46	50
» 32 »	15	33	10	10	20	23	19	14	53	61
» 33 »	15	27	2	8	24	29	18	22	52	63
» 34 »	24	32	10	6	19	22	10	24	50	64
» 35 »	28	17	10	8	27	23	17	23	52	61
» 36 »	27	19	12	8	21	37	17	18	61	40
» 37 »	22	22	9	7	21	22	16	7	60	43
» 38 »	23	22	9	8	21	33	15	8	89	47
» 39 »	28	30	5	14	18	26	23	23	47	37
Da 30 a 39 anni.....	235	255	91	91	209	255	167	174	560	513

SECONDO L'ETÀ E IL SESSO.

provincia.

		LIGURIA								LOMBARDIA			
VERCELLI		GENOVA		IMPERIA		SAVONA		SPEZIA		BERGAMO		BRESCIA	
Maschi	Femm.	Maschi	Femm.	Maschi	Femm.	Maschi	Femm.	Maschi	Femm.	Maschi	Femm.	Maschi	Femm.
130	79	250	189	59	40	40	32	66	57	621	388	513	363
132	105	417	287	65	78	80	55	117	106	2 192	1 996	1 464	1237
43	40	158	132	30	21	31	30	47	45	782	756	634	707
21	8	54	67	12	18	10	15	16	20	136	134	170	172
9	7	31	35	8	4	7	7	1	13	74	83	100	93
11	10	23	33	4	11	9	8	7	8	52	42	67	60
5	5	22	31	3	3	4	8	3	5	29	42	42	40
5	3	20	21	10	8	7	9	4	4	21	30	31	28
1	1	19	13	5	1	8	9	3	8	18	18	15	29
2	5	14	22	4	1	4	6	4	3	19	19	25	21
2	3	8	15	—	1	4	1	—	2	16	11	9	6
361	266	1 016	845	200	186	204	180	268	271	3 960	3 519	3 070	2 756
3	2	3	4	2	3	2	—	2	4	8	16	10	14
2	1	11	7	2	1	4	5	1	4	8	10	12	10
2	3	4	6	4	3	2	2	3	2	16	12	19	13
4	4	16	9	—	6	4	4	5	6	28	12	12	10
6	8	16	18	1	3	5	2	4	4	21	30	18	19
5	6	18	26	4	2	3	6	4	7	6	17	26	19
8	13	15	24	5	6	6	4	4	4	26	27	23	29
10	11	22	32	2	1	9	8	8	7	28	30	30	48
6	10	36	25	3	7	5	9	7	8	29	28	40	21
7	7	23	29	5	3	12	5	12	11	47	30	32	35
53	65	164	180	28	35	52	43	53	56	228	221	215	229
11	12	29	38	9	8	10	6	24	13	17	23	31	34
7	9	38	41	5	4	8	6	21	9	21	33	29	27
5	9	27	43	10	4	10	6	15	7	33	40	36	31
16	14	44	35	3	5	6	6	8	9	20	31	38	32
18	14	43	34	14	4	8	3	9	11	25	42	44	45
16	15	39	35	9	4	8	3	12	7	33	37	24	24
12	11	35	43	4	9	9	12	6	11	28	32	34	38
13	14	34	38	7	8	11	9	10	10	23	18	19	31
8	7	24	32	10	3	7	5	5	9	33	35	27	47
12	9	30	30	1	11	5	6	6	11	16	23	26	28
113	114	343	369	72	60	82	62	116	97	249	314	308	337
13	9	29	36	9	8	6	9	9	6	32	24	26	42
7	9	36	28	3	7	7	9	8	7	13	24	25	35
9	14	32	28	4	3	9	8	5	2	14	24	26	34
12	12	30	36	6	7	9	5	4	6	16	28	36	33
9	18	38	44	7	4	9	11	5	13	11	16	22	28
11	14	37	44	7	5	14	7	10	7	26	27	29	36
9	9	37	36	5	3	9	13	7	8	22	23	16	33
7	8	42	36	4	7	13	6	5	13	39	24	14	15
15	11	43	39	6	4	11	9	6	5	15	25	32	28
11	7	35	38	10	2	5	2	6	10	27	23	38	39
103	111	359	365	61	50	92	79	65	77	215	238	264	323

ETÀ DEI MORTI	PIEMONTE									
	ALESSANDRIA		AOSTA		CUNEO		NOVARA		TORINO	
	Maschi	Femm.	Maschi	Femm.	Maschi	Femm.	Maschi	Femm.	Maschi	Femm.
Di 40 anni	30	37	9	12	22	26	16	17	62	50
» 41 »	27	30	7	13	24	27	10	16	50	50
» 42 »	24	26	13	13	31	24	11	19	67	64
» 43 »	27	25	6	7	31	27	19	17	61	61
» 44 »	38	36	9	3	36	22	32	15	63	63
» 45 »	30	22	16	14	27	29	26	19	68	66
» 46 »	28	26	5	10	30	31	16	19	59	53
» 47 »	35	37	13	13	41	31	20	17	63	76
» 48 »	32	31	19	13	45	25	24	18	76	63
» 49 »	32	20	14	8	34	27	33	15	73	54
Da 40 a 49 anni.....	303	290	111	106	321	269	207	172	647	600
Di 50 anni	47	28	13	9	40	37	28	28	75	64
» 51 »	52	34	20	13	50	31	27	24	80	72
» 52 »	47	41	21	17	55	33	30	21	82	67
» 53 »	54	39	16	10	43	40	33	26	91	61
» 54 »	38	38	12	14	50	49	27	27	80	79
» 55 »	52	50	19	11	51	42	32	34	76	67
» 56 »	45	46	18	16	43	41	30	26	97	91
» 57 »	60	46	21	19	53	39	29	24	112	85
» 58 »	58	54	25	17	56	56	31	22	121	87
» 59 »	62	41	19	22	57	47	30	28	107	81
Da 50 a 59 anni.....	515	417	184	148	498	415	297	260	921	754
Di 60 anni	63	44	21	16	62	55	44	35	119	87
» 61 »	70	65	23	23	66	43	40	33	104	97
» 62 »	78	85	25	43	95	57	44	39	121	129
» 63 »	87	78	18	31	67	83	42	42	130	103
» 64 »	106	82	38	34	89	74	43	36	150	139
» 65 »	103	90	29	27	83	57	50	39	152	147
» 66 »	86	70	37	47	67	71	50	40	126	125
» 67 »	122	66	47	52	97	83	55	45	161	147
» 68 »	107	114	38	33	101	99	63	71	152	149
» 69 »	113	103	41	34	113	73	52	61	169	158
Da 60 a 69 anni.....	935	797	317	340	840	695	483	441	1 384	1 281
Di 70 anni	134	109	48	44	106	124	46	56	168	181
» 71 »	135	110	37	42	87	87	52	67	138	149
» 72 »	136	116	45	45	108	101	65	77	179	188
» 73 »	141	134	50	59	123	113	67	61	176	171
» 74 »	132	138	49	45	111	95	66	60	167	169
» 75 »	147	115	38	53	129	134	40	59	171	182
» 76 »	117	132	42	45	107	106	59	60	169	176
» 77 »	135	143	53	49	132	114	51	57	141	175
» 78 »	123	118	47	58	111	90	59	61	136	172
» 79 »	123	93	45	32	101	71	51	54	118	156
Da 70 a 79 anni.....	1 323	1 208	454	472	1 115	1 035	556	612	1 563	1 719

SECONDO L'ETÀ E IL SESSO.

provincia.

		LIGURIA								LOMBARDIA			
VERCELLI		GENOVA		IMPERIA		SAVONA		SPEZIA		BERGAMO		BRESCIA	
Maschi	Femm.	Maschi	Femm.	Maschi	Femm.	Maschi	Femm.	Maschi	Femm.	Maschi	Femm.	Maschi	Femm.
10	10	46	38	9	6	15	7	9	7	24	36	33	28
14	10	38	43	2	2	7	7	5	5	23	31	22	30
21	19	46	56	5	6	12	8	8	7	18	38	33	24
12	8	49	37	7	4	7	5	14	6	18	30	29	46
17	15	46	38	7	5	16	8	7	12	19	22	25	37
13	24	49	45	4	4	10	8	10	7	27	32	37	28
11	18	47	31	5	2	13	7	9	10	20	24	34	30
26	12	63	42	7	9	11	6	4	7	28	24	37	32
20	13	47	39	5	5	13	6	4	9	33	34	34	31
13	22	47	43	10	7	13	12	12	15	37	27	29	35
157	151	478	412	61	50	117	74	82	85	247	298	313	321
16	19	41	43	9	8	17	3	8	14	32	21	36	31
20	12	63	45	5	13	16	14	11	6	47	40	47	42
22	19	51	53	11	11	20	13	13	7	35	39	52	28
19	13	67	44	10	11	14	12	14	9	43	33	50	38
18	20	64	52	6	10	17	16	16	12	31	40	56	47
31	26	76	58	14	10	14	12	9	9	41	36	58	35
31	27	68	63	9	10	19	8	8	12	33	40	61	62
26	30	72	44	13	13	14	12	20	8	46	48	60	63
36	23	64	57	12	14	17	13	19	15	49	50	53	50
27	24	74	61	18	7	17	12	14	17	50	45	54	59
246	213	640	520	107	107	165	115	132	109	407	392	527	455
28	25	93	78	15	14	19	16	15	10	69	58	71	58
35	40	93	64	22	18	19	19	20	12	55	48	89	69
38	45	106	107	31	17	30	19	20	8	72	60	86	60
32	38	108	90	20	18	20	22	28	22	77	60	92	65
33	43	107	95	24	15	25	14	27	16	81	72	98	79
46	45	101	95	20	20	21	16	24	17	72	57	99	88
58	48	100	84	14	15	24	21	31	25	64	69	101	86
47	50	109	101	15	12	19	21	26	20	69	80	112	84
45	46	107	91	30	24	22	25	20	24	75	76	96	73
60	51	90	92	26	13	38	21	13	10	79	79	90	82
422	431	1 014	897	217	166	237	194	224	164	713	659	934	744
59	44	108	114	40	18	29	23	23	20	78	83	101	99
45	44	91	104	19	18	36	20	12	22	86	87	92	118
56	54	107	114	23	26	34	26	17	22	69	63	121	112
51	60	106	129	21	42	23	20	24	24	70	86	113	110
57	63	117	125	33	32	26	25	18	20	89	82	82	76
55	74	125	131	26	32	29	24	17	26	88	49	101	92
63	67	100	121	24	26	36	33	20	17	70	75	88	94
56	76	108	122	26	44	30	31	24	27	73	69	92	86
57	68	82	118	28	34	30	24	30	31	67	64	78	92
60	54	92	105	22	16	30	23	21	20	32	44	81	77
559	604	1 036	1 183	262	288	303	249	206	229	722	702	949	956

ETÀ DEI MORTI	PIEMONTE									
	ALESSANDRIA		AOSTA		CUNEO		NOVARA		TORINO	
	Maschi	Femm.	Maschi	Femm.	Maschi	Femm.	Maschi	Femm.	Maschi	Femm.
Di 80 anni	105	123	46	45	94	109	38	65	142	169
» 81 »	98	100	33	47	97	53	58	50	130	105
» 82 »	96	87	45	48	102	77	56	41	122	134
» 83 »	85	86	28	47	74	67	34	42	88	115
» 84 »	80	91	28	22	49	56	43	49	84	113
» 85 »	62	62	23	41	53	40	35	34	77	111
» 86 »	46	60	21	23	35	23	20	33	70	80
» 87 »	42	40	7	20	40	22	21	18	50	54
» 88 »	30	33	12	20	24	23	8	17	40	51
» 89 »	27	23	11	8	12	14	10	15	27	38
Da 80 a 89 anni.....	671	705	254	321	580	484	323	364	830	970
Di 90 anni	19	19	8	8	18	9	3	11	17	40
» 91 »	5	17	8	7	13	12	8	8	9	20
» 92 »	10	8	2	5	7	4	2	14	10	23
» 93 »	8	10	1	4	2	2	2	7	6	9
» 94 »	2	4	1	2	2	2	—	—	6	4
» 95 »	3	3	1	1	—	1	2	2	1	7
» 96 »	1	3	—	—	—	1	2	2	1	3
» 97 »	1	—	1	—	1	3	—	1	—	5
» 98 »	1	—	—	—	—	—	—	1	—	—
» 99 »	—	—	1	—	—	—	—	—	—	—
Da 90 a 99 anni.....	50	64	23	27	43	34	19	46	50	111
Di 100 anni e più.....	—	—	—	—	1	1	1	—	1	1
Età ignota	—	—	—	—	1	—	—	—	5	—
TOTALE	5 369	4 845	2 072	2 096	5 269	4 557	2 926	2 859	8 103	7 841

SECONDO L'ETÀ E IL SESSO.

provincia.

		LIGURIA								LOMBARDIA			
VERCELLI		GENOVA		IMPERIA		SAVONA		SPEZIA		BERGAMO		BRESCIA	
Maschi	Femm.	Maschi	Femm.	Maschi	Femm.	Maschi	Femm.	Maschi	Femm.	Maschi	Femm.	Maschi	Femm.
63	64	81	85	22	24	26	24	21	26	51	49	82	79
42	53	79	61	29	20	23	28	23	19	29	40	54	46
41	39	100	101	23	23	24	18	23	23	35	36	52	65
42	63	50	73	17	20	20	26	14	12	34	27	44	55
25	49	57	69	18	19	15	23	10	12	33	26	31	43
27	48	35	61	26	15	15	20	10	17	29	22	35	30
30	33	37	52	18	18	6	14	11	11	17	16	30	37
21	26	33	48	13	13	13	13	8	8	10	8	19	20
12	22	33	33	9	6	13	15	8	10	8	11	19	21
14	20	18	35	11	8	6	6	2	5	3	7	12	9
317	417	523	618	186	166	161	187	130	143	249	242	378	405
8	15	15	23	8	3	5	7	3	7	8	5	9	13
10	9	7	15	3	6	1	7	3	1	4	8	8	3
4	7	7	15	3	2	5	2	2	5	4	5	3	7
3	5	4	6	1	1	1	4	4	6	2	1	1	1
2	4	4	6	1	—	—	3	1	2	—	1	2	3
—	2	5	2	—	1	2	2	1	1	—	—	—	3
1	—	2	3	—	—	1	3	—	1	—	—	—	—
2	2	—	2	—	—	—	1	1	1	1	—	1	1
—	—	1	4	1	—	—	1	—	—	—	—	—	—
—	—	—	3	—	—	—	—	—	—	—	—	—	—
30	44	45	79	17	13	15	30	15	24	19	20	24	31
—	1	—	3	—	1	—	—	—	1	—	—	—	—
—	—	2	2	—	1	1	—	—	—	—	2	—	—
2 366	2 417	5 620	5 473	1 211	1 123	1 429	1 213	1 291	1 256	7 009	6 607	6 982	6 557

In ciascuna

ETÀ DEI MORTI	Segue LOMBARDIA									
	COMO		CREMONA		MANTOVA		MILANO		PAVIA	
	Maschi	Femm.	Maschi	Femm.	Maschi	Femm.	Maschi	Femm.	Maschi	Femm.
Meno di 1 mese	280	187	194	157	190	179	919	712	162	108
Da 1 mese a meno di 1 anno ..	825	695	389	353	363	293	2 424	1 941	254	219
Di 1 anno	301	255	141	152	200	161	851	783	77	76
» 2 anni	52	47	51	42	47	54	212	181	33	19
» 3 »	34	43	28	27	23	22	128	109	17	26
» 4 »	29	21	23	14	16	16	91	90	20	14
» 5 »	18	14	16	7	13	15	77	66	14	7
» 6 »	16	13	15	9	9	8	62	48	11	6
» 7 »	14	6	6	5	11	11	49	60	7	7
» 8 »	16	9	9	6	10	8	35	42	12	6
» 9 »	7	5	4	5	4	2	21	23	4	3
Da 0 a 9 anni.....	1592	1295	376	777	386	769	4 369	4 055	611	491
Di 10 anni	5	8	5	6	5	4	14	15	2	3
» 11 »	6	6	4	3	6	1	30	18	5	3
» 12 »	6	3	11	6	4	5	21	29	9	4
» 13 »	13	16	8	5	9	5	42	60	11	12
» 14 »	13	11	9	3	12	8	51	60	10	11
» 15 »	12	27	12	18	17	9	42	73	12	16
» 16 »	17	25	10	17	5	11	65	87	14	14
» 17 »	16	28	16	18	18	9	72	101	14	14
» 18 »	22	17	19	16	20	11	93	93	11	27
» 19 »	21	30	16	18	14	17	90	108	16	18
Da 10 a 19 anni.....	131	171	110	110	110	80	520	644	104	122
Di 20 anni	18	24	14	21	11	14	95	122	21	21
» 21 »	18	29	18	16	13	17	88	105	24	24
» 22 »	17	25	19	19	12	16	119	103	15	27
» 23 »	24	35	21	18	18	12	88	118	19	23
» 24 »	21	35	24	23	15	15	105	84	25	27
» 25 »	18	25	14	17	16	14	91	113	25	17
» 26 »	15	17	21	13	19	11	84	96	16	19
» 27 »	25	23	12	18	13	8	100	103	25	22
» 28 »	19	18	16	16	12	16	86	88	16	15
» 29 »	26	16	15	13	8	14	103	79	10	26
Da 20 a 29 anni.....	201	247	174	174	137	137	959	1 011	196	221
Di 30 anni	26	19	17	16	11	11	92	86	13	15
» 31 »	17	21	9	17	7	15	94	81	14	8
» 32 »	10	28	8	20	12	14	74	69	14	16
» 33 »	22	21	11	11	17	10	86	77	11	24
» 34 »	24	26	8	8	8	6	83	78	20	18
» 35 »	15	20	10	8	11	8	102	79	9	17
» 36 »	24	22	13	11	11	11	85	71	18	12
» 37 »	23	20	13	11	20	11	103	82	9	12
» 38 »	18	13	16	16	5	13	89	92	13	20
» 39 »	23	19	13	14	7	14	95	82	14	11
Da 30 a 39 anni	202	209	113	132	109	113	903	797	135	153

SECONDO L'ETÀ E IL SESSO.

provincia.

				VENEZIA TRIDENTINA				VENETO					
SONDRIO		VARESE		BOLZANO		TRENTO		BELLUNO		PADOVA		ROVIGO	
Maschi	Femm.	Maschi	Femm.	Maschi	Femm.	Maschi	Femm.	Maschi	Femm.	Maschi	Femm.	Maschi	Femm.
85	53	160	97	163	146	199	158	116	102	502	361	351	300
179	151	397	310	328	256	573	486	185	151	595	517	416	377
73	66	108	102	56	44	180	163	83	67	270	247	249	215
15	16	25	21	23	30	57	63	34	32	84	83	87	76
10	18	17	16	19	12	37	24	26	18	56	40	36	31
15	6	12	14	18	13	20	28	14	12	42	35	33	24
9	7	13	7	12	11	15	24	8	17	35	22	15	11
7	7	8	9	14	8	13	15	10	10	20	20	10	15
3	7	11	6	5	3	12	20	6	10	14	16	8	11
2	3	5	8	7	4	11	8	11	6	18	12	8	6
5	1	3	4	2	5	7	5	3	2	12	4	9	3
403	335	759	594	647	532	1 124	994	496	427	1 648	1 357	1 222	1 069
1	2	1	3	4	4	3	5	9	3	8	6	5	4
1	1	3	4	3	—	7	4	4	3	2	2	6	2
2	2	5	6	—	4	3	4	5	1	4	7	9	6
3	—	6	4	2	3	7	9	4	9	9	11	9	8
5	6	12	8	6	1	10	9	9	9	5	13	8	5
8	3	5	11	5	8	10	9	6	4	10	21	5	6
6	9	8	15	4	14	10	20	10	11	11	17	13	14
4	10	19	22	7	9	15	19	8	3	29	29	14	5
9	8	11	18	9	5	13	26	14	15	25	23	16	11
11	10	20	10	16	9	19	32	11	13	30	26	14	14
50	51	90	101	56	57	97	137	80	71	133	155	99	75
4	9	24	14	18	8	20	22	10	16	24	26	8	5
6	8	18	16	15	2	20	11	15	15	25	39	13	15
9	11	20	13	13	17	22	34	11	14	20	34	14	19
7	9	18	11	11	14	18	14	7	14	24	26	15	16
10	8	21	19	14	13	20	26	5	8	20	25	11	16
3	9	21	24	11	14	22	18	15	11	25	19	18	10
10	5	15	13	10	8	14	14	8	9	40	25	5	12
5	6	21	18	10	11	17	19	12	11	31	26	9	9
4	6	18	14	13	10	16	14	9	13	17	21	12	14
8	3	17	11	7	10	18	17	9	9	15	25	9	21
66	74	193	153	122	107	187	139	101	120	241	266	114	137
5	2	15	15	20	11	15	18	9	11	26	19	7	16
3	6	11	11	9	11	21	9	10	12	16	23	5	17
3	7	23	12	7	5	20	15	7	6	22	18	11	6
5	7	10	11	6	11	19	9	5	10	20	33	5	11
6	6	15	11	13	10	18	17	6	15	22	26	7	14
6	3	15	17	13	12	15	14	5	8	18	19	13	11
5	6	17	11	9	14	12	19	6	4	21	21	8	3
8	11	14	12	15	14	17	12	11	8	21	12	5	10
6	10	13	19	10	9	10	19	7	10	20	19	12	12
4	7	18	20	4	6	16	24	7	12	22	15	12	9
51	65	151	139	106	103	163	166	73	96	208	205	85	109

ETÀ DEI MORTI	Segue L O M B A R D I A									
	C O M O		C R E M O N A		M A N T O V A		M I L A N O		P A V I A	
	Maschi	Femm.	Maschi	Femm.	Maschi	Femm.	Maschi	Femm.	Maschi	Femm.
Di 40 anni	23	18	14	20	3	10	94	100	17	17
» 41 »	16	17	18	17	16	12	122	81	11	26
» 42 »	27	23	19	14	10	10	109	94	20	13
» 43 »	27	26	16	29	13	9	91	98	17	21
» 44 »	21	15	20	18	17	15	106	79	16	21
» 45 »	26	25	13	13	14	9	129	82	18	15
» 46 »	23	27	9	17	22	8	111	85	11	11
» 47 »	37	25	19	16	15	11	113	83	19	20
» 48 »	35	26	24	15	17	13	130	105	19	16
» 49 »	26	27	19	18	15	15	141	97	20	16
Da 40 a 49 anni	261	229	171	177	142	112	1 146	904	168	176
Di 50 anni	32	26	16	11	24	12	143	114	19	17
» 51 »	31	25	26	26	25	11	157	101	22	22
» 52 »	46	43	36	15	25	15	158	139	27	25
» 53 »	29	32	20	19	19	28	145	93	31	23
» 54 »	37	33	27	19	22	16	135	119	31	26
» 55 »	38	28	27	27	28	13	152	110	21	13
» 56 »	37	38	33	23	28	19	172	117	33	28
» 57 »	34	41	33	28	34	31	206	116	38	26
» 58 »	60	39	46	39	32	25	162	147	45	34
» 59 »	54	29	42	31	32	22	191	132	38	29
Da 50 a 59 anni	398	334	306	238	269	192	1 621	1 188	305	243
Di 60 anni	48	38	42	28	41	25	173	123	45	40
» 61 »	63	47	51	37	39	36	185	157	46	40
» 62 »	54	52	51	37	50	33	194	176	57	56
» 63 »	63	48	41	35	47	29	205	153	55	46
» 64 »	65	52	52	43	63	39	232	208	58	51
» 65 »	64	55	67	52	52	30	214	211	56	51
» 66 »	50	52	47	59	60	43	214	193	52	40
» 67 »	70	69	66	47	58	45	237	189	36	61
» 68 »	77	59	62	57	41	32	293	223	66	81
» 69 »	65	49	42	52	62	45	251	261	73	61
Da 60 a 69 anni	619	521	521	447	513	357	2 198	1 904	594	53
Di 70 anni	81	77	63	49	64	53	217	252	92	7
» 71 »	69	68	64	43	55	59	284	260	82	5
» 72 »	89	88	69	67	54	48	260	286	94	8
» 73 »	77	62	73	75	52	43	231	236	95	9
» 74 »	77	71	47	59	59	50	199	270	80	8
» 75 »	79	77	66	67	56	65	233	277	89	9
» 76 »	62	84	60	54	58	51	250	263	77	6
» 77 »	65	70	60	62	52	50	219	207	81	7
» 78 »	76	65	61	67	55	57	219	236	85	6
» 79 »	48	67	55	49	53	47	166	195	77	8
Da 70 a 79 anni	723	729	618	592	558	523	2 273	2 432	852	77

CLASSIFICATI SECONDO L'ETÀ E IL SESSO.

provincia.

				VENEZIA TRIDENTINA				V E N E T O					
SONDRIO		VARESE		BOLZANO		TRENTO		BELLUNO		PADOVA		ROVIGO	
Maschi	Femm.	Maschi	Femm.	Maschi	Femm.	Maschi	Femm.	Maschi	Femm.	Maschi	Femm.	Maschi	Femm.
7	9	10	17	9	15	19	20	8	7	13	25	7	8
10	10	19	9	11	14	17	23	10	9	15	19	7	15
6	5	18	17	13	14	24	17	14	7	12	23	10	10
6	7	17	16	12	13	15	23	9	7	21	18	10	7
4	5	17	12	18	20	11	17	11	13	30	20	8	5
7	7	10	9	13	13	28	16	10	9	19	15	7	11
5	9	16	23	8	13	15	20	9	12	23	18	7	8
7	9	22	18	19	14	22	15	5	3	19	8	7	8
13	7	23	22	21	11	30	23	6	10	25	16	7	4
7	10	24	23	27	12	18	13	11	9	22	19	8	10
72	78	176	166	151	139	199	187	93	86	199	181	78	86
11	7	36	28	17	11	25	22	11	11	17	24	16	3
6	9	25	20	15	10	26	18	12	11	30	34	13	8
10	12	27	22	19	10	35	24	17	11	40	22	19	12
16	7	28	20	20	19	30	22	15	9	35	20	5	12
10	9	27	17	19	13	29	28	9	12	32	25	7	7
9	7	28	6	19	18	22	24	16	7	31	28	13	9
11	10	22	29	23	19	32	31	14	6	35	21	13	6
14	7	34	29	24	17	31	18	11	13	34	23	14	10
10	10	37	26	23	14	37	31	13	8	37	36	12	11
16	8	31	22	20	15	35	27	19	18	47	30	15	5
113	86	295	219	199	146	302	245	137	106	338	263	127	83
14	16	34	33	28	18	40	31	22	15	42	32	21	17
9	8	29	33	16	27	30	33	21	14	31	30	17	21
21	11	40	30	39	15	57	52	29	17	51	39	23	17
16	18	38	24	27	28	49	58	18	18	55	45	23	19
14	24	42	30	23	22	47	52	22	20	56	45	34	23
22	16	33	29	30	30	47	52	16	19	60	47	35	32
11	7	42	34	24	31	64	40	22	29	55	52	20	16
13	24	47	33	39	24	50	52	27	26	59	52	32	24
21	21	36	41	33	27	57	65	24	30	49	59	25	14
14	16	37	58	35	31	55	50	30	21	65	48	31	23
155	161	378	345	294	253	496	485	231	209	523	449	261	206
21	23	42	52	35	37	60	74	19	30	79	74	33	21
17	26	49	58	28	37	48	58	23	34	83	81	41	25
21	24	63	68	43	33	64	66	21	27	83	72	32	44
23	21	32	64	32	34	68	73	20	25	77	64	33	38
17	22	46	67	46	45	74	77	32	25	76	60	23	30
30	36	54	51	37	36	65	82	25	21	76	87	46	42
25	23	40	50	26	47	59	75	30	31	79	58	34	48
23	27	38	70	41	52	54	65	25	25	74	87	38	41
19	24	54	57	35	40	66	62	36	22	58	71	32	40
19	20	41	46	28	33	62	47	29	33	67	76	49	41
215	246	459	583	351	394	620	679	260	273	752	730	361	370

ETÀ DEI MORTI	Segue L O M B A R D I A									
	C O M O		C R E M O N A		M A N T O V A		M I L A N O		P A V I A	
	Maschi	Femm.	Maschi	Femm.	Maschi	Femm.	Maschi	Femm.	Maschi	Femm.
Di 80 anni	60	67	41	42	38	63	136	215	73	55
» 81 »	51	51	38	35	37	51	115	134	62	76
» 82 »	47	42	41	30	43	42	124	133	66	61
» 83 »	39	36	32	37	47	36	98	125	68	60
» 84 »	35	40	34	33	31	46	67	112	52	56
» 85 »	20	20	25	31	35	26	62	107	48	31
» 86 »	19	25	16	19	16	21	50	62	42	43
» 87 »	19	27	10	17	17	19	33	54	22	32
» 88 »	7	23	9	10	15	14	28	45	20	14
» 89 »	19	7	6	11	17	12	21	30	10	13
Da 80 a 89 anni	316	338	252	265	296	330	734	1 017	463	441
Di 90 anni	10	7	6	5	3	8	6	21	4	15
» 91 »	4	5	3	7	6	7	5	13	4	7
» 92 »	4	5	1	2	4	6	4	13	10	6
» 93 »	3	1	2	—	1	1	3	4	3	4
» 94 »	—	2	2	1	3	—	4	5	—	3
» 95 »	—	—	—	—	1	2	1	2	2	1
» 96 »	—	2	—	—	1	1	2	2	2	—
» 97 »	—	—	—	—	—	1	—	1	—	1
» 98 »	1	—	—	—	1	2	—	—	—	2
» 99 »	—	—	—	—	—	—	—	—	—	—
Da 90 a 99 anni	22	22	14	15	20	28	25	61	25	39
Di 100 anni e più	—	—	—	—	—	—	—	—	1	—
Età ignota	—	—	—	—	—	—	2	1	—	—
TOTALE	4 465	4 095	3 160	2 927	3 040	2 641	15 255	14 064	3 454	3 191

CLASSIFICATI SECONDO L'ETÀ E IL SESSO.

provincia.

				VENEZIA TRIDENTINA				VENE TO					
SONDRIO		VARESE		BOLZANO		TRENTO		BELLUNO		PADOVA		ROVIGO	
Maschi	Femm.	Maschi	Femm.	Maschi	Femm.	Maschi	Femm.	Maschi	Femm.	Maschi	Femm.	Maschi	Femm.
20	34	44	48	28	33	53	56	25	31	71	80	44	34
19	19	35	42	20	20	45	48	21	22	59	60	29	35
16	10	34	40	29	32	47	42	25	31	55	64	35	34
15	17	31	28	24	19	58	41	22	21	46	49	30	27
16	12	27	25	14	38	44	40	18	26	54	53	25	27
13	13	12	32	8	10	33	30	17	14	33	41	25	23
8	6	20	22	9	9	26	23	22	10	30	31	10	26
7	11	14	15	11	10	15	24	12	11	30	41	11	11
6	7	10	6	6	6	20	18	10	7	19	23	12	11
2	2	5	10	4	8	8	10	6	4	16	13	8	12
122	131	232	268	153	185	349	332	178	177	413	455	229	240
1	5	8	7	2	3	11	6	4	5	10	7	5	5
3	3	7	1	4	3	5	6	6	4	10	7	3	3
1	-	3	5	3	3	7	8	2	2	6	5	1	2
1	1	2	4	4	-	5	3	3	2	1	10	1	2
-	-	1	1	-	-	-	6	4	-	1	4	-	1
1	1	1	4	-	2	2	1	2	-	2	3	-	-
1	1	-	-	-	-	3	-	2	1	-	1	-	1
-	-	-	-	-	-	-	1	-	-	-	1	-	-
-	-	-	-	1	-	-	1	-	1	-	2	-	1
-	-	-	-	-	-	-	-	-	-	-	-	-	-
8	11	22	22	14	11	33	32	23	15	30	40	11	15
-	-	-	-	-	-	-	-	-	-	-	-	-	-
-	-	1	-	-	-	-	-	-	-	-	-	-	-
1 255	1 238	2 756	2 590	2 093	1 927	3 570	3 436	1 672	1 580	4 485	4 101	2 587	2 390

In ciascuna

ETÀ DEI MORTI	Segue VENETO									
	TREVISO		UDINE		VENEZIA		VERONA		VICENZA	
	Maschi	Femm.	Maschi	Femm.	Maschi	Femm.	Maschi	Femm.	Maschi	Femm.
Meno di 1 mese.....	265	213	319	226	358	231	267	236	338	266
Da 1 mese a meno di 1 anno..	459	427	660	494	674	510	565	471	582	511
Di 1 anno	213	210	225	220	299	273	280	246	320	314
» 2 anni	68	79	87	88	93	85	76	65	83	101
» 3 »	50	45	53	39	40	36	42	37	48	41
» 4 »	39	28	38	34	30	33	17	25	26	30
» 5 »	26	32	37	23	29	24	11	17	25	27
» 6 »	13	20	29	18	17	14	14	18	18	26
» 7 »	15	22	20	26	20	25	16	15	17	19
» 8 »	17	16	29	19	17	9	10	9	18	17
» 9 »	11	9	10	12	9	9	5	4	12	6
Da 0 a 9 anni.....	1 176	1 101	1 507	1 199	1 586	1 249	1 303	1 143	1 487	1 358
Di 10 anni	7	6	13	7	3	6	6	5	8	3
» 11 »	7	3	5	11	13	8	10	4	6	9
» 12 »	16	7	8	11	5	7	7	8	11	7
» 13 »	15	13	23	14	12	16	14	9	8	14
» 14 »	11	19	16	9	15	16	12	10	17	16
» 15 »	14	15	20	22	16	23	18	19	11	16
» 16 »	16	21	17	25	13	27	13	13	30	23
» 17 »	24	21	31	21	19	26	12	31	20	22
» 18 »	24	20	37	23	28	24	15	20	19	30
» 19 »	24	15	26	31	18	21	21	21	25	27
Da 10 a 19 anni.....	158	140	196	174	142	174	128	140	155	167
Di 20 anni	25	23	38	24	20	27	45	26	22	17
» 21 »	24	25	39	28	22	37	32	16	16	22
» 22 »	16	24	27	35	23	26	33	26	18	27
» 23 »	22	19	28	28	21	24	23	26	20	23
» 24 »	23	26	35	43	24	21	17	24	12	19
» 25 »	20	24	34	37	21	32	21	18	11	26
» 26 »	22	26	30	26	17	20	21	24	10	23
» 27 »	13	18	28	28	23	23	11	24	13	16
» 28 »	27	19	29	22	23	16	28	22	19	24
» 29 »	12	24	23	29	28	21	24	21	24	24
Da 20 a 29 anni.....	204	228	311	300	222	247	255	227	165	221
Di 30 anni	15	30	20	20	20	28	24	28	15	15
» 31 »	15	15	27	34	24	21	19	21	13	23
» 32 »	19	25	30	28	18	21	18	18	14	12
» 33 »	13	17	13	27	25	16	24	19	20	22
» 34 »	14	24	24	26	20	21	20	16	12	20
» 35 »	20	20	27	18	20	22	12	11	22	13
» 36 »	18	14	25	18	18	15	11	17	19	11
» 37 »	15	13	24	38	21	19	18	17	20	29
» 38 »	20	15	23	32	15	22	25	22	22	22
» 39 »	19	18	24	27	24	15	19	18	18	16
Da 30 a 39 anni.....	168	191	237	268	205	200	190	187	175	183

CLASSIFICATI SECONDO L'ETÀ E IL SESSO.

provincia.

VENEZIA GIULIA E ZARA										EMILIA			
FIUME		GORIZIA		POLA		TRIESTE		ZARA		BOLOGNA		FERRARA	
Maschi	Femm.	Maschi	Femm.	Maschi	Femm.	Maschi	Femm.	Maschi	Femm.	Maschi	Femm.	Maschi	Femm.
43	50	108	64	214	181	149	114	20	15	323	255	251	203
165	123	192	170	392	316	280	240	36	31	333	271	352	266
36	56	81	53	140	152	117	123	17	16	188	162	133	150
14	5	26	21	64	65	43	38	4	2	54	52	51	52
10	7	11	8	26	25	18	21	1	2	21	43	24	23
2	5	11	14	22	24	13	12	1	1	20	23	20	13
6	1	13	6	19	11	13	16	-	-	22	17	17	9
6	2	8	7	13	11	6	15	1	1	28	11	20	11
5	4	9	5	10	12	13	9	2	-	20	10	13	9
3	1	3	2	10	9	7	8	3	-	11	9	2	13
2	1	2	3	8	7	4	3	2	-	10	8	5	7
292	255	464	353	918	813	663	599	87	68	1030	861	888	756
1	2	3	-	1	2	6	-	-	-	10	11	5	3
1	-	4	2	1	2	3	-	1	-	3	8	6	5
-	-	2	2	3	2	2	6	-	1	16	7	6	7
1	4	3	3	3	5	7	4	1	-	16	9	7	11
2	3	4	4	12	7	3	5	1	1	15	23	11	11
3	4	8	4	8	15	7	9	-	1	20	23	15	18
3	4	14	9	9	11	13	10	2	1	23	23	11	11
3	3	6	6	15	9	16	14	3	3	28	23	13	17
4	6	11	14	11	15	11	26	2	-	38	21	10	15
5	6	14	7	26	12	18	12	2	-	31	30	18	24
23	32	69	51	89	80	86	86	12	7	200	183	102	122
9	6	20	10	35	12	21	26	2	3	48	29	16	16
9	5	15	7	24	17	24	17	2	2	30	24	15	19
5	4	13	13	14	10	21	19	1	2	31	32	13	21
9	1	15	8	18	10	20	23	2	3	29	25	15	13
5	7	10	7	12	8	18	20	1	1	37	26	8	19
7	3	5	10	13	15	22	18	1	2	27	45	12	14
9	8	8	10	31	11	20	19	1	1	26	31	14	10
5	7	8	6	10	17	19	13	1	2	25	27	15	12
4	6	11	5	14	12	16	17	-	1	26	34	12	12
7	4	12	6	7	8	21	10	2	2	28	28	12	12
69	51	117	82	178	120	202	182	13	19	307	301	132	148
7	6	19	8	7	10	17	14	1	2	24	35	10	16
3	7	11	10	5	12	16	8	-	1	32	29	10	14
5	3	11	4	11	9	11	20	-	-	19	29	13	15
8	1	9	8	9	13	18	10	-	2	17	23	6	14
3	5	9	7	11	9	12	15	1	-	27	37	10	11
2	4	7	9	7	18	22	14	2	3	32	20	8	8
6	2	5	13	5	15	14	14	3	1	34	27	6	13
3	4	8	11	12	10	19	13	2	2	25	31	8	16
3	7	9	8	6	12	13	16	-	3	35	32	7	14
5	8	6	9	9	4	27	13	-	2	30	31	4	9
45	47	94	37	32	112	169	137	9	16	275	294	32	130

ETÀ DEI MORTI	Segue VENEZIA									
	TREVISO		UDINE		VENEZIA		VERONA		VICENZA	
	Maschi	Femm.	Maschi	Femm.	Maschi	Femm.	Maschi	Femm.	Maschi	Femm.
Di 40 anni	19	25	27	21	15	21	15	19	16	29
» 41 »	19	19	22	28	19	16	12	25	20	19
» 42 »	15	23	24	23	24	20	19	20	10	19
» 43 »	12	13	26	19	21	25	12	13	20	14
» 44 »	24	20	27	31	22	17	18	21	12	17
» 45 »	22	15	39	25	25	19	19	21	25	21
» 46 »	17	16	29	29	24	25	24	21	24	16
» 47 »	21	17	25	28	30	14	23	24	27	17
» 48 »	15	14	28	25	25	24	21	23	20	18
» 49 »	24	10	36	23	36	14	25	27	26	17
Da 40 a 49 anni	188	172	283	252	241	195	188	214	200	187
Di 50 anni	21	14	32	26	33	14	30	24	33	28
» 51 »	23	21	31	27	33	18	33	33	16	21
» 52 »	27	23	37	34	41	21	39	23	27	34
» 53 »	29	18	39	26	32	25	32	28	34	28
» 54 »	21	19	61	29	36	23	28	31	23	29
» 55 »	23	14	43	39	32	27	38	25	23	31
» 56 »	25	28	41	32	35	25	35	40	34	32
» 57 »	26	22	43	37	39	35	37	25	30	31
» 58 »	34	25	38	35	42	31	52	45	35	29
» 59 »	40	31	41	39	32	31	36	34	34	37
Da 50 a 59 anni	269	215	406	324	355	250	360	308	294	300
Di 60 anni	44	26	57	41	39	39	46	38	47	34
» 61 »	36	22	43	35	52	20	41	43	42	34
» 62 »	44	36	74	63	60	47	58	52	52	56
» 63 »	40	32	54	52	54	38	55	52	44	31
» 64 »	41	36	63	56	51	42	71	58	40	48
» 65 »	43	33	65	70	77	26	60	61	54	47
» 66 »	45	23	70	58	55	62	56	62	54	50
» 67 »	44	41	77	69	66	55	73	60	59	55
» 68 »	37	39	102	91	57	42	68	64	64	52
» 69 »	42	47	62	77	56	57	55	64	79	59
Da 60 a 69 anni	416	335	667	612	567	428	583	554	535	466
Di 70 anni	56	50	97	88	50	55	71	56	59	58
» 71 »	69	46	82	89	47	69	64	54	58	57
» 72 »	56	51	96	99	63	60	55	63	55	59
» 73 »	48	44	73	98	44	63	74	68	67	66
» 74 »	60	49	83	74	70	66	73	67	69	59
» 75 »	56	63	101	99	59	64	78	66	71	67
» 76 »	64	55	76	106	51	67	86	79	69	71
» 77 »	65	49	92	102	61	79	97	81	75	76
» 78 »	50	50	97	97	50	51	59	62	72	51
» 79 »	48	57	98	87	39	52	65	71	71	59
Da 70 a 79 anni	572	514	895	939	534	626	722	667	666	623

CLASSIFICATI SECONDO L'ETÀ E IL SESSO.

provincia.

VENEZIA GIULIA E ZARA										EMILIA			
FIUME		GORIZIA		POLA		TRIESTE		ZARA		BOLOGNA		FERRARA	
Maschi	Femm.	Maschi	Femm.	Maschi	Femm.	Maschi	Femm.	Maschi	Femm.	Maschi	Femm.	Maschi	Femm.
1	4	8	13	12	9	16	18	5	—	32	28	7	9
8	6	5	11	4	4	25	16	—	3	27	29	10	8
5	6	12	2	13	6	28	19	—	—	30	34	5	11
7	8	5	6	8	10	24	15	3	—	20	26	6	12
5	8	5	8	8	6	17	19	1	—	26	26	8	9
4	6	6	9	12	8	20	15	3	1	27	22	13	10
8	7	8	5	14	7	32	12	1	2	31	31	9	7
3	2	11	7	9	5	18	15	4	1	42	33	16	16
5	4	13	7	11	13	24	18	3	—	34	32	12	10
7	7	13	4	12	13	19	16	1	—	37	32	10	5
53	58	86	72	103	81	223	163	21	7	306	293	96	97
5	9	11	3	9	13	31	18	2	3	50	35	11	12
9	4	17	7	15	10	26	21	1	—	42	28	12	13
2	5	17	10	17	12	21	13	—	—	48	32	19	12
6	6	13	11	13	11	34	21	2	1	55	28	14	13
16	10	11	8	17	13	39	30	1	—	53	33	13	11
11	5	10	15	19	11	43	25	3	3	61	46	12	15
10	7	16	5	17	7	31	15	3	5	50	36	21	14
9	6	18	12	15	19	27	23	2	—	51	37	21	11
7	6	17	15	24	27	46	22	4	1	62	34	18	13
4	5	16	10	19	14	32	34	2	—	70	48	27	24
79	63	146	96	165	137	330	222	20	13	542	357	168	138
9	8	22	14	19	15	30	24	1	7	53	45	22	21
14	6	22	16	23	14	40	29	1	2	72	43	30	19
13	4	23	16	15	13	35	24	2	2	79	63	28	19
12	4	21	18	27	28	31	28	1	4	68	74	26	21
9	11	23	20	25	24	47	35	—	2	97	71	36	21
12	7	22	21	32	24	34	37	4	1	94	79	44	41
14	11	30	20	26	24	37	31	2	1	81	66	34	43
8	19	19	26	33	19	39	30	1	—	112	82	42	26
8	13	31	29	28	23	37	27	4	1	131	84	43	38
9	17	22	21	32	25	41	35	3	1	96	86	50	30
108	100	235	201	260	209	371	300	19	21	883	693	355	279
16	14	24	29	42	33	46	48	3	2	113	78	45	35
11	15	26	20	31	23	45	37	1	1	110	83	57	40
16	27	26	15	26	20	43	42	1	2	107	83	53	46
9	12	32	24	29	27	35	37	3	4	100	73	40	45
12	14	30	26	31	30	43	36	1	1	95	87	43	50
7	20	37	33	43	30	24	40	—	4	122	100	51	34
7	16	25	30	44	32	43	32	5	2	110	95	43	56
12	15	30	25	38	31	33	45	3	1	96	111	55	49
11	13	24	24	36	33	26	50	1	5	97	100	43	45
12	8	20	21	40	28	28	35	2	1	81	90	38	49
113	154	274	247	360	287	366	402	20	23	1 031	900	463	449

ETÀ DEI MORTI	Segue VENEZIA									
	TREVISO		UDINE		VENEZIA		VERONA		VICENZA	
	Maschi	Femm.	Maschi	Femm.	Maschi	Femm.	Maschi	Femm.	Maschi	Femm.
Di 80 anni	61	68	90	87	49	70	65	78	81	53
» 81 »	58	41	91	80	39	48	65	66	68	63
» 82 »	49	58	97	86	38	49	55	66	69	46
» 83 »	49	60	91	71	40	49	57	52	53	52
» 84 »	37	44	65	75	24	44	44	56	49	34
» 85 »	42	29	47	61	23	32	38	41	27	37
» 86 »	36	30	46	54	22	35	34	29	29	22
» 87 »	33	29	41	45	17	28	26	29	26	36
» 88 »	19	20	38	34	10	27	18	13	19	24
» 89 »	14	15	29	37	7	25	11	23	14	17
Da 80 a 89 anni.....	398	394	635	630	269	407	413	453	435	384
Di 90 anni	7	16	13	28	6	9	11	13	10	7
» 91 »	5	8	13	18	5	12	8	2	8	4
» 92 »	6	8	15	8	2	7	8	5	6	5
» 93 »	1	4	5	10	1	3	4	6	2	3
» 94 »	4	2	3	10	2	4	1	4	4	1
» 95 »	3	5	4	8	1	2	1	2	—	4
» 96 »	2	3	4	2	1	2	1	2	1	—
» 97 »	—	1	3	1	—	1	—	—	—	—
» 98 »	—	1	1	—	—	1	—	—	1	—
» 99 »	—	2	—	—	—	2	—	—	—	1
Da 90 a 99 anni.....	28	50	61	75	18	43	34	34	32	25
Di 100 anni e più.....	—	—	1	—	—	—	—	—	—	—
Età ignota	1	—	1	—	3	—	—	—	1	—
TOTALE.....	3 578	3 340	5 200	4 773	4 142	3 819	4 176	3 927	4 145	3 914

CLASSIFICATI SECONDO L'ETÀ E IL SESSO.

provincia.

VENEZIA GIULIA E ZARA										EMILIA			
FIUME		GORIZIA		POLA		TRIESTE		ZARA		BOLOGNA		FERRARA	
Maschi	Femm.	Maschi	Femm.	Maschi	Femm.	Maschi	Femm.	Maschi	Femm.	Maschi	Femm.	Maschi	Femm.
13	13	17	21	43	39	27	28	2	5	87	95	39	35
7	8	24	16	23	23	17	34	1	2	59	81	26	45
6	9	18	18	38	26	21	30	2	4	77	96	38	38
10	14	21	20	24	28	25	27	1	3	56	67	34	25
4	12	18	12	33	34	12	27	2	1	47	63	24	24
6	6	17	19	24	31	10	23	—	1	29	44	19	33
7	7	11	13	16	17	8	21	1	3	31	50	14	14
2	6	13	10	7	12	5	15	1	1	31	26	9	18
8	3	13	6	7	9	8	14	—	2	24	25	3	13
2	2	3	4	13	10	2	7	—	—	10	24	7	10
65	80	155	139	228	229	135	226	10	22	451	571	213	255
2	1	6	3	12	12	5	4	—	2	12	17	4	3
1	5	2	4	13	1	5	9	1	—	6	8	3	4
4	2	2	1	3	7	—	7	—	—	2	9	2	4
1	1	2	3	3	—	1	1	—	1	4	4	—	3
—	3	1	1	1	3	1	2	—	—	2	3	—	1
—	—	—	—	2	1	—	2	—	—	2	—	—	—
—	—	—	—	2	—	2	1	—	—	—	2	—	1
—	—	—	—	—	1	—	—	—	—	—	1	1	1
—	—	—	1	—	1	—	—	—	—	—	1	—	—
—	—	—	—	—	—	—	—	—	—	—	1	—	—
8	12	13	13	36	26	14	26	1	3	28	46	10	17
1	—	—	—	—	1	—	1	—	—	—	—	—	—
—	—	1	1	1	4	—	—	1	—	—	—	1	—
856	852	1 654	1 342	2 420	2 099	2 559	2 344	213	199	5 053	4 499	2 515	2 391

ETÀ DEI MORTI	Segue EMILIA									
	FORLÌ		MODENA		PARMA		PIACENZA		RAVENNA	
	Maschi	Femm.	Maschi	Femm.	Maschi	Femm.	Maschi	Femm.	Maschi	Femm.
Meno di 1 mese.....	282	196	355	301	184	121	123	115	109	75
Da 1 mese a meno di 1 anno...	407	329	311	305	251	196	213	141	147	128
Di 1 anno	173	162	208	171	112	108	60	58	50	47
» 2 »	64	58	68	52	35	29	21	14	17	19
» 3 »	25	27	31	39	33	23	11	15	18	13
» 4 »	29	25	21	23	23	17	15	10	10	11
» 5 »	18	21	16	20	12	12	8	5	9	7
» 6 »	15	11	13	15	7	14	10	7	9	9
» 7 »	12	9	11	9	4	9	7	5	5	1
» 8 »	16	10	3	9	7	2	5	4	3	3
» 9 »	3	4	5	4	1	1	2	1	7	4
Da 0 a 9 anni.....	1 044	852	1 037	948	669	532	475	375	384	317
Di 10 anni	4	1	3	7	2	1	—	1	3	2
» 11 »	3	4	4	3	3	6	1	2	1	1
» 12 »	3	3	9	7	9	7	6	6	3	2
» 13 »	10	10	8	17	7	3	7	6	2	3
» 14 »	6	7	9	10	6	7	9	5	6	2
» 15 »	20	11	9	16	12	14	12	12	4	6
» 16 »	11	15	12	14	12	19	9	10	8	5
» 17 »	17	15	12	14	17	15	10	9	8	11
» 18 »	24	21	19	17	12	15	12	17	10	8
» 19 »	13	12	16	13	14	12	17	13	9	4
Da 10 a 19 anni.....	111	99	101	118	94	99	83	81	64	44
Di 20 anni	19	25	20	20	20	14	21	13	10	7
» 21 »	14	16	15	14	16	17	16	7	10	8
» 22 »	17	17	17	16	15	18	14	11	14	7
» 23 »	11	16	15	17	14	11	15	14	5	11
» 24 »	18	9	9	22	13	15	11	18	5	7
» 25 »	13	13	19	13	13	10	13	13	8	6
» 26 »	16	22	14	13	10	13	10	16	7	7
» 27 »	10	13	17	13	16	13	8	14	7	7
» 28 »	22	14	10	13	12	12	15	15	8	7
» 29 »	10	22	11	11	9	11	11	7	7	6
Da 20 a 29 anni.....	150	167	147	152	138	134	134	128	81	73
Di 30 anni	15	13	22	20	13	15	15	11	9	8
» 31 »	12	11	10	12	10	12	7	10	13	10
» 32 »	7	18	13	18	18	12	8	15	3	9
» 33 »	12	11	15	15	16	19	7	12	9	5
» 34 »	16	14	9	16	7	10	9	12	8	10
» 35 »	11	15	9	14	19	7	9	7	11	11
» 36 »	7	15	10	19	9	13	5	11	6	12
» 37 »	16	21	13	15	11	9	8	12	1	10
» 38 »	11	10	15	16	18	12	10	8	5	9
» 39 »	19	14	8	21	12	11	13	7	10	9
Da 30 a 39 anni.....	126	142	124	166	133	120	91	105	75	93

CLASSIFICATI SECONDO L'ETÀ E IL SESSO.

provincia.

		TOSCANA											
REGGIO NELL'EMILIA		AREZZO		FIRENZE		GROSSETO		LIVORNO		LUCCA		MASSA E CARRARA	
Maschi	Femm.	Maschi	Femm.	Maschi	Femm.	Maschi	Femm.	Maschi	Femm.	Maschi	Femm.	Maschi	Femm.
266	206	176	170	301	242	60	44	75	77	130	109	95	86
335	269	217	165	300	249	107	106	132	98	176	148	205	180
154	157	95	85	130	119	39	31	69	44	75	65	114	103
48	45	32	26	53	51	11	16	24	16	27	34	62	46
22	23	27	19	32	34	8	4	12	10	20	10	24	21
19	18	16	14	36	23	6	10	11	6	13	11	18	20
11	5	10	8	25	23	6	3	9	6	19	15	10	13
9	9	3	11	10	20	10	7	4	9	6	5	6	6
7	6	6	6	17	13	4	7	7	4	10	5	6	8
9	2	6	8	18	17	2	1	7	4	5	5	7	5
7	4	1	1	7	9	3	3	1	2	2	1	4	1
887	744	589	513	929	800	256	232	351	276	483	408	551	489
2	3	1	2	5	6	5	1	1	4	—	4	3	1
5	5	5	1	4	9	3	—	2	2	2	4	3	3
4	4	4	6	6	13	5	3	1	4	2	2	1	3
7	6	1	8	12	16	1	3	5	3	6	4	8	4
4	9	7	9	11	14	4	4	6	5	4	5	2	2
10	14	3	12	14	37	7	4	6	5	9	7	5	6
22	9	9	11	21	22	5	7	5	6	11	10	3	8
17	16	11	10	14	19	9	4	10	13	4	5	3	4
17	20	5	11	25	32	7	2	11	10	10	11	10	8
16	17	12	16	23	33	5	8	11	7	4	13	9	6
104	103	58	86	135	201	51	36	58	59	52	65	47	45
18	13	17	14	47	36	2	8	15	7	19	12	12	10
16	10	9	9	43	35	5	5	14	6	12	18	5	5
15	20	14	22	37	35	10	12	19	8	17	7	10	6
13	13	13	9	36	43	7	7	15	6	20	8	8	7
15	17	9	11	32	31	9	7	14	9	7	12	6	7
9	11	13	13	33	46	7	5	11	9	5	10	13	5
14	17	9	17	46	29	6	12	12	5	7	14	8	10
16	18	13	13	22	30	1	6	9	11	12	14	7	11
15	12	13	17	32	31	9	3	6	6	11	15	8	3
11	12	6	11	28	46	6	6	6	8	14	10	8	8
142	143	116	136	356	362	62	71	121	75	124	120	85	72
11	10	11	21	20	25	6	4	14	11	7	14	4	9
14	15	11	6	29	29	2	6	11	7	14	14	10	7
7	5	12	6	27	27	5	4	12	9	6	9	9	4
8	12	8	14	35	31	3	7	12	12	13	9	3	5
13	9	9	6	24	37	5	7	9	15	13	10	4	7
17	14	9	13	24	26	3	6	10	4	13	14	10	5
12	16	6	8	36	37	3	9	18	9	10	14	6	7
14	14	9	13	21	32	5	—	16	6	10	10	8	7
21	12	14	13	44	31	9	3	8	2	15	13	6	4
10	8	7	13	35	30	6	4	5	4	3	11	4	6
127	115	96	113	295	306	47	50	115	79	104	118	64	61

ETÀ DEI MORTI	Segue EMILIA									
	FORLÌ		MODENA		PARMA		PIACENZA		RAVENNA	
	Maschi	Femm.	Maschi	Femm.	Maschi	Femm.	Maschi	Femm.	Maschi	Femm.
Di 40 anni.....	14	24	10	12	12	11	14	17	14	6
» 41 »	8	14	13	12	5	11	6	16	6	11
» 42 »	21	17	14	16	13	19	11	14	8	8
» 43 »	18	17	8	17	14	8	11	5	11	11
» 44 »	19	13	13	20	10	9	11	10	15	11
» 45 »	21	10	16	17	11	15	10	7	10	6
» 46 »	13	17	26	7	21	15	16	9	6	4
» 47 »	16	11	21	10	18	17	15	13	11	10
» 48 »	18	13	21	16	16	12	8	3	9	6
» 49 »	16	16	15	14	21	25	16	8	12	10
Da 40 a 49 anni.....	164	152	157	141	141	142	118	102	102	83
Di 50 anni.....	20	18	20	23	23	17	21	16	13	13
» 51 »	26	28	33	13	18	18	17	14	10	10
» 52 »	22	18	37	28	21	15	13	9	12	16
» 53 »	22	20	18	16	26	17	15	13	5	16
» 54 »	23	23	30	13	26	15	15	10	12	10
» 55 »	25	12	36	21	42	15	18	14	16	12
» 56 »	23	28	24	17	34	22	25	15	17	9
» 57 »	35	25	26	20	30	20	15	14	15	15
» 58 »	24	24	36	20	35	24	21	15	18	22
» 59 »	40	33	43	20	37	28	31	20	22	10
Da 50 a 59 anni.....	260	229	303	191	292	191	191	140	140	133
Di 60 anni.....	16	21	25	34	40	20	27	22	29	14
» 61 »	49	31	37	20	45	20	22	16	23	18
» 62 »	41	41	47	32	49	40	25	31	36	15
» 63 »	33	44	47	28	35	33	34	16	31	28
» 64 »	59	46	52	37	44	27	30	28	33	27
» 65 »	49	42	69	55	57	41	33	29	40	29
» 66 »	55	36	56	41	39	32	40	32	31	23
» 67 »	51	44	50	40	44	49	44	37	31	28
» 68 »	60	56	68	62	62	42	47	27	41	32
» 69 »	52	57	73	57	48	51	44	43	43	40
Da 60 a 69 anni.....	465	418	524	406	463	355	346	281	338	254
Di 70 anni.....	60	46	69	62	64	43	65	34	42	39
» 71 »	65	57	66	49	49	44	50	48	44	29
» 72 »	58	60	64	58	61	65	45	48	44	40
» 73 »	59	54	63	49	52	42	46	44	43	27
» 74 »	62	51	57	49	50	56	61	55	44	41
» 75 »	76	61	60	39	68	55	56	45	46	45
» 76 »	79	72	47	56	74	57	60	58	51	52
» 77 »	72	71	55	59	74	52	45	42	63	44
» 78 »	51	45	64	56	42	48	59	50	61	47
» 79 »	58	43	56	33	56	39	39	26	52	54
Da 70 a 79 anni.....	640	560	601	510	590	501	526	450	490	418

CLASSIFICATI SECONDO L'ETÀ E IL SESSO.

provincia.

		T O S C A N A											
REGGIO NELL' EMILIA		AREZZO		FIRENZE		GROSSETO		LIVORNO		LUCCA		MASSA E CARRARA	
Maschi	Femm.	Maschi	Femm.	Maschi	Femm.	Maschi	Femm.	Maschi	Femm.	Maschi	Femm.	Maschi	Femm.
23	11	8	14	27	33	3	7	8	8	13	13	11	10
18	11	12	6	41	25	8	4	7	11	7	8	4	7
14	6	11	19	40	39	5	10	12	8	11	6	4	5
14	16	14	8	20	38	7	2	14	4	7	6	3	5
18	16	12	12	36	35	10	9	12	8	8	9	9	5
11	12	14	11	26	36	7	6	12	8	20	9	6	7
20	14	10	18	35	29	6	4	13	11	6	15	3	4
15	16	14	8	38	46	7	6	24	15	18	11	11	11
23	8	15	11	46	36	5	7	11	13	11	17	6	7
12	9	16	10	54	39	2	7	16	14	12	12	14	6
168	119	126	117	363	356	60	62	129	100	113	106	71	67
24	16	16	13	44	50	7	9	20	10	18	14	7	3
23	19	14	10	67	41	5	2	12	9	15	17	10	5
24	20	24	17	63	47	10	8	17	10	17	14	11	8
15	17	19	19	54	43	8	5	17	9	22	21	8	7
32	9	20	14	55	54	10	9	20	9	12	10	7	8
24	20	24	11	48	41	5	6	20	13	17	20	15	5
39	26	20	25	64	45	12	8	14	20	18	20	11	5
24	23	20	15	48	32	19	9	16	19	19	24	11	5
25	20	14	17	49	67	10	5	11	21	19	18	13	5
44	20	29	21	75	51	17	12	30	14	20	25	7	15
274	190	200	162	567	471	103	73	177	134	177	183	100	66
29	23	27	25	81	68	18	11	17	16	22	31	26	16
39	33	35	24	82	69	14	12	29	21	28	24	18	12
47	32	43	32	95	78	26	9	27	17	38	40	22	16
51	23	42	26	103	91	18	9	17	24	34	28	10	14
54	40	40	36	113	89	23	14	36	23	37	38	22	14
47	35	46	43	100	105	21	21	30	15	37	35	29	15
56	28	30	32	86	95	25	11	20	26	25	34	13	20
45	27	45	36	123	99	17	11	20	27	43	26	16	14
45	37	45	45	134	93	18	21	32	34	38	39	15	14
45	53	39	30	118	101	21	13	33	23	34	53	21	20
458	331	392	329	1 035	888	201	132	261	231	341	353	192	155
54	34	52	41	133	111	22	23	34	37	54	45	32	21
62	63	43	40	121	118	11	15	34	29	47	48	29	10
55	46	51	55	146	119	23	18	30	34	56	49	20	16
48	52	36	31	112	114	14	22	26	23	51	36	21	15
50	33	49	56	112	107	32	14	38	31	51	66	22	14
59	55	60	47	132	142	26	16	36	33	38	65	30	23
57	48	66	51	137	135	18	25	32	36	47	42	32	20
73	41	68	49	137	112	30	14	35	35	52	41	25	16
60	51	63	52	156	118	26	17	30	42	74	69	18	27
44	44	56	29	104	119	23	21	31	27	44	59	18	18
562	467	544	451	1 290	1 195	225	135	326	327	514	520	247	180

ETÀ DEI MORTI	Segue EMILIA									
	FORLÌ'		MODENA		PARMA		PIACENZA		RAVENNA	
	Maschi	Femm.	Maschi	Femm.	Maschi	Femm.	Maschi	Femm.	Maschi	Femm.
Di 80 anni	53	56	56	49	53	49	42	46	48	39
» 81 »	63	63	55	38	44	43	42	33	51	42
» 82 »	52	39	38	37	48	40	36	32	37	45
» 83 »	31	32	35	33	38	35	36	26	32	36
» 84 »	29	20	27	35	30	41	37	23	32	24
» 85 »	23	25	22	24	36	28	21	25	25	27
» 86 »	13	18	11	10	22	16	17	18	23	26
» 87 »	18	12	11	16	21	20	14	13	16	23
» 88 »	20	14	11	13	11	12	12	17	13	12
» 89 »	8	8	11	12	7	12	9	9	9	13
Da 80 a 89 anni.....	310	287	277	267	310	296	266	242	286	287
Di 90 anni	5	5	5	8	8	7	7	3	5	5
» 91 »	6	6	3	3	6	3	4	5	5	6
» 92 »	7	5	2	3	2	7	4	3	3	8
» 93 »	1	2	—	—	—	3	3	1	4	6
» 94 »	—	—	1	1	1	1	1	—	4	3
» 95 »	2	1	—	—	—	—	1	—	—	1
» 96 »	—	1	—	—	1	1	1	1	—	1
» 97 »	—	2	—	—	—	2	—	—	—	—
» 98 »	—	1	—	—	1	—	—	1	—	1
» 99 »	—	—	—	—	—	—	1	—	—	—
Da 90 a 99 anni.....	21	23	11	15	19	24	22	14	21	31
Di 100 anni e più.....	—	—	—	2	—	1	—	—	1	—
Età ignota	—	—	1	—	—	1	3	—	—	2
TOTALE.....	3 291	2 929	3 283	2 916	2 849	2 396	2 255	1 918	1 972	1 735

CLASSIFICATI SECONDO L'ETÀ E IL SESSO.

provincia.

TOSCANA													
REGGIO NELL' EMILIA		AREZZO		FIRENZE		GROSSETO		LIVORNO		LUCCA		MASSA E CARRARA	
Maschi	Femm.	Maschi	Femm.	Maschi	Femm.	Maschi	Femm.	Maschi	Femm.	Maschi	Femm.	Maschi	Femm.
45	35	59	36	124	117	26	24	37	37	43	47	19	22
42	33	32	30	99	93	19	14	25	22	45	37	13	10
33	30	44	26	112	79	18	17	20	30	49	53	12	16
27	26	29	33	77	66	12	8	24	21	35	31	10	17
31	23	28	25	67	63	13	8	19	25	43	38	10	17
20	14	15	28	59	44	3	14	9	13	40	31	15	11
17	25	15	16	63	38	7	7	8	16	42	27	11	13
23	11	13	6	46	47	5	4	12	19	26	28	9	3
8	17	17	9	33	25	4	3	5	7	25	21	12	8
6	16	6	1	21	19	—	1	8	8	15	15	7	6
252	230	258	210	701	591	107	100	167	198	363	328	127	123
1	6	8	3	16	23	3	4	3	5	9	20	5	5
2	5	2	2	12	19	—	—	3	5	8	9	2	—
—	5	4	3	6	7	2	1	2	6	10	5	2	1
1	2	3	1	6	10	1	3	2	1	2	2	—	1
—	1	2	2	2	5	—	3	1	2	7	4	2	1
—	—	—	—	3	6	—	1	—	1	2	2	1	1
—	—	—	—	4	5	—	—	—	—	1	2	—	—
—	—	1	—	—	2	—	—	1	1	3	2	1	—
—	—	—	—	—	4	—	—	—	1	—	—	—	—
—	—	—	—	—	—	—	—	1	1	—	—	—	—
4	19	20	11	49	31	6	12	13	23	42	46	16	10
—	—	—	—	—	—	—	—	—	1	—	—	1	—
—	—	1	—	1	—	—	—	—	—	—	—	1	—
2 978	2 461	2 400	2 128	5 721	5 250	1 118	953	1 718	1 503	2 313	2 247	1 502	1 268

ETÀ DEI MORTI	Segue TOSCANA						M A R			
	PISA		PISTOIA		SIENA		ANCONA		ASCOLI PICENO	
	Maschi	Femm.	Maschi	Femm.	Maschi	Femm.	Maschi	Femm.	Maschi	Femm.
Meno di 1 mese.....	111	102	97	58	122	93	172	125	129	99
Da 1 mese a meno di 1 anno...	154	112	88	77	147	123	242	210	213	185
Di 1 anno	62	52	40	47	71	53	131	115	113	96
» 2 anni.....	19	26	21	17	28	17	39	42	37	37
» 3 ».....	13	10	10	14	10	12	22	12	17	23
» 4 ».....	9	8	13	5	5	8	13	12	15	16
» 5 ».....	3	6	6	7	3	10	9	8	6	11
» 6 ».....	2	8	10	10	7	8	11	3	7	14
» 7 ».....	6	6	7	6	9	5	9	8	5	5
» 8 ».....	6	1	2	5	6	4	5	5	10	7
» 9 ».....	6	4	3	1	6	3	4	3	5	4
Da 0 a 9 anni.....	391	335	297	247	414	336	657	543	557	497
Di 10 anni	3	3	1	5	2	2	2	3	5	4
» 11 ».....	2	1	1	3	3	1	4	6	1	2
» 12 ».....	4	5	5	2	—	3	7	6	4	5
» 13 ».....	4	6	1	6	7	6	6	8	4	1
» 14 ».....	6	7	4	6	8	2	4	7	4	2
» 15 ».....	7	3	8	11	8	7	11	9	4	6
» 16 ».....	11	4	5	12	4	9	5	13	4	4
» 17 ».....	10	6	10	9	9	5	10	15	9	12
» 18 ».....	13	10	6	4	8	9	12	13	7	7
» 19 ».....	15	16	12	7	9	5	15	13	10	5
Da 10 a 19 anni.....	75	61	53	65	58	49	76	93	52	48
Di 20 anni	14	10	11	5	7	16	20	16	10	4
» 21 ».....	11	19	6	8	12	12	15	19	8	5
» 22 ».....	12	10	7	7	13	12	13	22	11	4
» 23 ».....	11	10	6	10	9	14	13	15	10	8
» 24 ».....	19	21	5	10	4	9	14	7	7	9
» 25 ».....	12	19	5	9	16	10	20	10	12	8
» 26 ».....	11	10	2	8	12	11	3	10	5	11
» 27 ».....	14	15	8	8	9	7	11	16	4	5
» 28 ».....	10	11	3	9	6	16	14	8	6	6
» 29 ».....	9	10	7	6	9	9	10	14	9	10
Da 20 a 29 anni.....	123	135	60	80	97	116	133	137	82	70
Di 30 anni	10	13	4	11	12	10	7	12	8	10
» 31 ».....	8	11	9	5	11	10	14	16	4	7
» 32 ».....	11	13	3	6	7	13	13	13	10	8
» 33 ».....	6	7	6	3	4	5	12	11	9	12
» 34 ».....	7	12	5	6	6	8	15	13	6	15
» 35 ».....	10	9	7	7	8	11	9	6	8	12
» 36 ».....	10	8	10	8	6	9	10	7	7	7
» 37 ».....	10	13	9	7	11	7	9	11	11	10
» 38 ».....	16	19	9	—	11	11	14	15	14	8
» 39 ».....	18	10	7	10	11	16	12	7	2	11
Da 30 a 39 anni.....	106	115	69	63	87	100	115	111	79	101

CLASSIFICATI SECONDO L'ETÀ E IL SESSO.

provincia.

C H E				U M B R I A				L A Z I O			
MACERATA		PESARO E URBINO		PERUGIA		TERNI		FROSINONE		RIETI	
Maschi	Femm.	Maschi	Femm.	Maschi	Femm.	Maschi	Femm.	Maschi	Femm.	Maschi	Femm.
141	102	276	243	292	241	104	82	308	285	98	70
182	133	226	189	452	380	131	118	565	406	169	170
87	90	118	110	232	235	52	60	233	238	87	76
30	25	33	47	70	75	24	20	101	100	36	30
14	16	22	17	42	45	9	13	41	38	7	13
8	7	18	16	29	35	4	9	41	40	5	13
9	5	8	17	20	24	8	11	34	25	2	10
12	5	10	11	11	17	6	5	22	18	2	2
9	5	9	13	16	9	5	2	18	12	5	2
6	5	7	7	13	14	3	2	16	14	6	6
2	3	7	1	10	7	3	1	9	7	2	2
500	396	734	671	1 187	1 082	349	323	1 388	1 273	419	394
5	3	3	2	4	4	3	1	4	7	5	2
1	1	2	2	3	7	—	3	4	6	2	—
3	4	7	3	9	11	4	3	8	7	2	4
3	4	5	5	11	17	2	5	9	11	3	2
9	3	7	7	13	14	3	6	8	12	2	1
5	7	9	9	13	8	8	5	11	13	3	6
4	5	12	8	8	19	2	8	15	7	4	2
7	8	11	15	24	20	9	9	12	13	4	5
6	7	12	7	21	21	10	7	18	23	4	7
4	8	10	7	13	25	3	3	19	10	8	8
47	50	78	65	119	146	44	50	108	109	37	37
7	9	12	15	22	20	6	9	20	18	6	8
6	4	17	9	24	20	6	4	9	12	3	8
6	7	13	11	15	32	9	6	12	8	8	4
11	2	14	9	13	28	7	6	20	18	5	7
10	14	9	7	21	18	6	4	14	11	10	1
7	5	15	8	20	22	6	5	13	13	5	8
13	8	9	11	23	23	5	3	8	10	3	4
3	7	12	14	12	19	9	2	10	17	5	6
6	7	14	14	16	15	2	5	8	14	4	8
9	10	8	11	14	19	2	6	12	16	2	7
78	73	123	109	180	216	58	50	126	137	51	61
9	7	12	12	19	17	3	6	10	16	3	5
4	10	10	11	13	19	11	9	11	10	5	6
5	12	14	14	11	19	8	4	11	6	3	2
5	7	4	15	15	13	6	6	11	21	2	5
9	15	9	10	18	28	10	12	7	13	1	4
5	7	8	11	16	21	3	8	7	9	3	4
6	10	6	11	20	21	4	7	6	22	2	4
8	12	11	13	13	27	7	3	13	12	3	3
9	15	14	11	17	21	6	11	20	10	4	6
4	8	9	13	17	21	7	11	7	9	3	6
64	103	97	121	159	207	65	77	103	128	29	45

In ciascuna

ETÀ DEI MORTI	Segue TOSCANA						MAR			
	PISA		PISTOIA		SIENA		ANCONA		ASCOLI PICENO	
	Maschi	Femm.	Maschi	Femm.	Maschi	Femm.	Maschi	Femm.	Maschi	Femm.
Di 40 anni	13	9	8	5	11	9	8	15	3	10
» 41 »	14	11	11	5	9	5	11	21	8	7
» 42 »	11	10	11	8	4	10	9	19	14	4
» 43 »	15	9	9	9	8	10	11	6	13	8
» 44 »	10	15	10	6	16	7	9	9	9	16
» 45 »	12	15	9	5	8	9	13	9	4	12
» 46 »	13	19	8	11	12	12	14	15	11	4
» 47 »	12	11	6	7	15	13	11	9	10	5
» 48 »	12	7	8	4	14	12	11	11	5	8
» 49 »	12	21	3	10	16	7	6	11	11	7
Da 40 a 49 anni	124	127	63	70	113	94	103	125	88	81
Di 50 anni	17	13	8	4	17	13	7	7	8	16
» 51 »	22	9	6	5	17	13	23	12	8	10
» 52 »	13	17	16	7	20	13	20	15	10	14
» 53 »	19	11	13	10	17	15	11	8	9	7
» 54 »	16	14	8	9	22	20	18	11	9	13
» 55 »	14	11	12	10	31	16	23	15	5	6
» 56 »	25	14	12	14	17	13	23	23	15	14
» 57 »	25	18	16	9	24	12	17	8	12	16
» 58 »	27	18	12	18	28	16	22	22	19	16
» 59 »	24	21	8	14	36	22	31	21	16	20
Da 50 a 59 anni	202	146	111	100	229	153	195	142	111	132
Di 60 anni	25	22	11	4	25	20	19	28	17	13
» 61 »	33	33	10	15	24	16	28	34	19	12
» 62 »	33	29	24	15	23	24	34	32	16	24
» 63 »	38	39	23	20	36	30	41	30	24	28
» 64 »	33	25	21	24	40	40	34	35	28	33
» 65 »	53	30	22	23	32	41	32	48	24	19
» 66 »	38	32	27	12	37	24	31	47	29	30
» 67 »	48	30	21	19	36	31	51	47	41	27
» 68 »	44	40	27	28	40	46	54	47	39	41
» 69 »	44	31	32	21	42	38	52	61	31	41
Da 60 a 69 anni	389	311	218	181	335	310	376	409	268	268
Di 70 anni	60	31	29	16	50	43	47	49	34	36
» 71 »	33	39	25	33	42	30	53	47	33	53
» 72 »	44	38	25	31	59	40	56	38	48	52
» 73 »	50	38	29	24	48	48	39	47	33	44
» 74 »	51	38	40	24	49	49	47	55	40	45
» 75 »	57	61	17	36	78	66	53	53	49	44
» 76 »	61	47	41	31	53	45	56	59	45	50
» 77 »	56	55	33	33	72	56	58	63	56	43
» 78 »	84	75	37	34	56	51	45	55	50	37
» 79 »	57	46	23	27	44	43	40	38	43	52
Da 70 a 79 anni	553	468	299	239	551	471	494	504	436	456

CLASSIFICATI SECONDO L'ETÀ E IL SESSO.

provincia.

CHE				UMBRIA				LAZIO			
MACERATA		PESARO E URBINO		PERUGIA		TERNI		FROSINONE		RIETI	
Maschi	Femm.	Maschi	Femm.	Maschi	Femm.	Maschi	Femm.	Maschi	Femm.	Maschi	Femm.
7	12	11	16	20	18	6	8	14	16	3	5
8	10	9	7	22	20	6	3	10	10	2	4
10	12	15	14	22	24	5	6	10	14	4	2
6	11	9	5	12	21	5	8	11	19	8	2
6	12	16	10	23	23	7	5	10	12	6	6
5	15	18	12	20	17	9	3	10	17	5	5
9	7	16	13	31	16	10	8	3	6	7	6
9	8	13	11	15	22	8	6	16	11	5	6
10	5	16	12	14	8	9	5	13	15	8	3
6	9	12	7	21	19	6	8	8	10	6	3
76	101	135	107	200	188	71	60	105	130	54	42
5	12	18	11	18	20	9	1	21	12	5	4
15	5	13	12	17	20	7	6	9	14	11	5
19	12	12	18	25	27	10	6	14	13	13	12
10	7	21	13	35	25	3	8	15	18	6	8
9	10	24	13	24	27	7	7	14	16	15	11
8	13	14	17	30	21	9	5	24	22	13	3
10	15	11	12	31	17	11	7	23	18	15	7
10	13	17	9	39	27	12	11	21	22	8	15
16	9	19	13	42	37	12	10	24	20	11	9
14	17	24	20	35	46	12	6	25	27	13	10
116	113	173	138	296	267	92	67	190	182	110	84
18	19	27	20	36	22	18	12	30	33	15	18
27	16	19	17	36	40	20	14	24	25	10	10
18	25	29	31	55	40	20	23	26	33	16	16
24	36	39	21	61	46	14	13	26	34	22	15
38	32	43	40	60	62	22	17	40	38	16	17
31	37	49	30	68	56	31	20	38	33	20	20
30	34	38	38	68	51	30	25	46	47	23	27
31	35	53	43	58	66	23	19	45	47	19	23
39	32	33	40	90	60	31	31	56	41	29	28
38	40	49	47	87	64	32	20	44	50	22	27
294	306	379	327	619	507	241	194	375	381	192	201
30	52	52	52	72	105	26	29	61	79	31	30
50	55	54	44	73	82	20	17	55	52	33	23
49	47	56	55	94	80	30	37	72	67	25	32
39	35	40	50	92	65	34	28	54	61	30	20
67	50	59	53	87	79	18	27	54	68	25	25
56	45	59	28	96	95	38	31	60	77	32	41
57	56	49	45	112	87	45	36	56	63	32	36
46	40	54	46	117	88	25	36	78	49	43	27
54	50	54	56	102	77	37	32	66	69	28	32
51	44	59	48	75	79	20	23	67	57	28	22
499	474	536	477	920	837	293	296	623	642	307	288

ETÀ DEI MORTI	Segue T O S C A N A						M A R			
	PISA		PISTOIA		SIENA		ANCONA		ASCOLI PICENO	
	Maschi	Femm.	Maschi	Femm.	Maschi	Femm.	Maschi	Femm.	Maschi	Femm.
Di 80 anni	67	52	41	40	54	30	51	56	36	32
» 81 »	53	53	28	21	35	42	41	47	32	48
» 82 »	44	32	26	28	46	29	38	47	21	48
» 83 »	37	24	26	24	29	16	29	27	30	23
» 84 »	38	35	22	14	26	20	30	10	22	35
» 85 »	22	30	12	11	14	21	28	23	19	18
» 86 »	33	27	14	16	6	5	12	21	17	15
» 87 »	18	17	18	11	12	10	4	11	12	14
» 88 »	21	16	11	10	6	10	5	16	12	9
» 89 »	17	14	8	3	7	7	4	9	2	7
Da 80 a 89 anni.....	350	300	206	178	235	190	242	267	203	249
Di 90 anni	8	9	4	4	2	4	2	5	11	9
» 91 »	7	5	3	5	2	2	2	7	4	2
» 92 »	4	7	2	4	4	2	—	4	3	8
» 93 »	4	3	3	2	1	3	3	2	1	2
» 94 »	2	—	1	2	—	1	3	1	—	4
» 95 »	3	—	2	2	2	—	1	1	—	—
» 96 »	1	—	—	1	2	1	—	—	—	3
» 97 »	—	1	—	—	—	1	—	—	—	—
» 98 »	—	1	1	1	—	—	—	—	—	—
» 99 »	—	—	—	—	—	—	—	—	—	—
Da 90 a 99 anni.....	29	26	16	21	13	14	11	20	19	28
Di 100 anni e più.....	—	1	—	—	—	—	—	—	—	—
Età ignota	—	—	—	—	—	—	—	—	1	—
TOTALE	2 342	2 025	1 412	1 294	2 132	1 833	2 402	2 351	1 896	1 929

CLASSIFICATI SECONDO L'ETÀ E IL SESSO.

provincia.

C H E				U M B R I A				L A Z I O			
MACERATA		PESARO E URBINO		PERUGIA		TERNI		FROSINONE		RIETI	
Maschi	Femm.	Maschi	Femm.	Maschi	Femm.	Maschi	Femm.	Maschi	Femm.	Maschi	Femm.
36	46	40	40	93	68	25	23	50	59	42	30
33	40	45	33	65	55	23	23	47	55	22	22
40	32	35	31	96	64	29	23	45	56	22	24
29	34	31	22	63	51	13	18	44	45	24	20
23	26	21	26	49	39	20	18	36	28	9	9
10	20	18	22	40	42	19	20	26	39	12	14
17	16	21	9	38	22	14	10	25	29	15	5
20	16	14	10	23	22	10	8	14	14	12	4
9	8	7	11	32	22	2	2	18	17	11	7
6	13	5	6	13	12	8	7	9	3	5	2
223	251	237	210	512	397	163	152	314	345	174	137
3	4	2	1	9	12	4	3	12	16	3	4
3	4	3	11	7	3	3	4	12	9	2	3
5	3	2	2	3	3	2	1	4	5	—	1
4	5	1	—	5	1	—	2	4	5	3	2
1	1	2	—	1	1	3	2	—	3	4	1
1	2	1	1	—	4	—	—	1	2	1	—
—	—	—	1	1	1	—	—	—	—	1	—
—	1	—	—	1	—	2	—	3	2	—	—
1	—	—	—	1	—	1	—	—	—	—	—
1	—	—	—	—	—	—	—	—	1	—	—
19	20	11	16	28	25	15	12	36	43	14	11
—	—	—	—	—	1	—	—	2	—	—	—
—	—	—	3	—	—	—	1	—	1	—	—
1 916	1 887	2 503	2 244	4 220	3 873	1 391	1 282	3 370	3 371	387	1 300

ETÀ DEI MORTI	Segue LAZIO				ABRUZZI					
	ROMA		VITERBO		AQUILA DEGLI ABRUZZI		CAMPOBASSO		CHIETI	
	Maschi	Femm.	Maschi	Femm.	Maschi	Femm.	Maschi	Femm.	Maschi	Femm.
Meno di 1 mese.....	595	450	108	77	222	189	290	265	241	193
Da 1 mese a meno di 1 anno...	1 235	1 125	195	170	599	550	587	493	394	337
Di 1 anno	632	645	100	105	289	244	312	281	152	144
» 2 anni	243	207	33	41	108	79	110	106	57	48
» 3 »	129	102	20	16	46	43	59	58	26	33
» 4 »	98	87	15	4	44	29	37	26	19	24
» 5 »	66	55	17	14	18	21	21	26	12	15
» 6 »	63	51	9	13	20	17	22	19	6	13
» 7 »	45	41	4	6	21	13	20	20	16	4
» 8 »	36	35	10	6	16	19	17	19	8	11
» 9 »	24	19	2	1	9	8	4	12	4	3
Da 0 a 9 anni.....	3 166	2 817	513	453	1 387	1 212	1 479	1 325	935	825
Di 10 anni	19	16	2	2	3	6	6	6	5	1
» 11 »	20	17	1	3	8	4	6	6	6	3
» 12 »	21	17	4	2	5	6	6	15	10	9
» 13 »	38	29	7	5	9	8	9	14	4	8
» 14 »	34	33	7	4	3	7	15	19	10	10
» 15 »	36	35	3	9	10	17	13	15	13	10
» 16 »	43	43	16	6	11	8	13	14	11	5
» 17 »	46	47	6	7	11	12	13	24	14	14
» 18 »	71	57	5	5	11	19	16	20	23	18
» 19 »	54	49	13	5	14	13	15	17	14	15
Da 10 a 19 anni.....	382	343	64	48	85	100	112	150	110	93
Di 20 anni	72	56	4	6	13	15	20	24	10	20
» 21 »	98	64	7	6	8	9	22	23	8	13
» 22 »	100	71	5	8	11	10	25	26	17	16
» 23 »	63	58	7	6	9	21	13	31	9	18
» 24 »	70	54	13	9	9	22	11	16	16	20
» 25 »	55	51	6	5	12	19	14	19	11	9
» 26 »	42	62	3	6	12	14	13	21	8	11
» 27 »	78	49	5	10	9	14	10	30	8	12
» 28 »	54	52	9	8	13	10	14	22	10	15
» 29 »	54	58	6	7	15	11	14	23	10	8
Da 20 a 29 anni.....	686	575	65	71	111	145	156	235	107	142
Di 30 anni	61	65	10	9	8	18	15	25	8	7
» 31 »	54	54	7	4	5	16	11	19	3	7
» 32 »	35	57	6	7	4	7	9	24	7	11
» 33 »	56	59	7	5	8	12	10	15	9	17
» 34 »	61	53	3	6	6	14	8	12	11	9
» 35 »	51	56	6	13	8	16	9	15	9	6
» 36 »	62	55	6	6	10	17	6	9	6	11
» 37 »	48	54	10	6	9	11	7	13	7	9
» 38 »	61	61	4	9	8	12	16	23	9	12
» 39 »	60	45	5	10	16	6	3	13	6	6
Da 30 a 39 anni.....	549	559	64	75	82	129	94	168	75	95

CLASSIFICATI SECONDO L'ETÀ E IL SESSO.

provincia.

E MOLISE				CAMPANIA							
PESCARA		TERAMO		AVELLINO		BENEVENTO		NAPOLI		SALERNO	
Maschi	Femm.	Maschi	Femm.	Maschi	Femm.	Maschi	Femm.	Maschi	Femm.	Maschi	Femm.
114	90	106	91	363	264	233	198	1 172	982	393	320
205	161	206	184	693	608	440	352	3 581	3 153	1 083	920
95	95	109	112	314	291	194	210	1 804	1 840	442	431
38	25	31	37	147	123	90	79	769	695	173	182
14	13	22	23	76	101	49	56	468	394	104	109
12	12	12	25	58	50	48	49	267	238	66	47
7	6	8	5	41	44	32	27	192	157	42	61
6	8	6	11	37	34	22	17	150	130	37	41
6	6	5	8	35	20	15	9	91	108	20	22
1	3	4	4	18	18	16	16	59	65	21	24
4	6	2	3	15	13	7	5	64	42	20	15
497	425	511	503	1 797	1 666	1 146	1 018	8 617	7 804	2 406	2 172
2	1	3	1	12	9	4	5	37	42	10	7
3	5	1	3	8	11	5	4	41	35	19	13
2	4	4	5	7	11	9	3	34	38	7	7
8	3	10	3	12	9	8	9	46	53	15	10
7	6	5	6	15	23	9	6	54	54	16	15
5	5	7	6	14	21	8	8	61	72	12	19
11	2	6	7	11	15	13	9	68	84	15	24
11	8	8	7	13	11	13	9	84	75	18	24
5	5	10	7	21	15	17	16	90	99	28	22
4	6	7	4	17	24	14	10	65	77	34	17
58	45	61	49	130	149	100	79	580	629	174	158
7	6	6	5	19	11	14	15	107	99	30	25
6	3	6	10	17	14	11	13	81	86	20	25
5	10	9	11	19	25	20	12	94	104	29	29
7	5	6	7	17	12	14	25	88	83	26	17
2	6	3	3	12	11	10	11	88	92	26	26
7	8	8	6	13	21	5	15	87	75	20	30
6	4	6	6	12	22	9	15	82	98	20	21
3	8	7	6	16	17	10	12	85	71	20	35
7	8	9	9	11	10	5	16	88	110	25	33
4	6	11	12	13	11	9	13	76	72	22	12
54	64	71	75	149	154	107	147	876	890	238	253
2	7	6	7	12	21	9	11	75	87	18	29
3	10	6	6	10	10	4	11	64	70	27	22
3	8	4	11	7	10	9	17	79	98	22	26
5	2	3	7	7	20	4	9	60	86	14	30
2	3	7	14	3	19	2	9	76	86	16	34
4	6	9	9	13	16	10	12	84	94	12	24
5	8	6	10	9	15	5	13	85	98	15	30
4	3	5	7	7	12	7	7	74	62	16	31
7	8	7	4	8	10	5	14	83	93	29	23
2	9	3	10	10	15	7	10	83	69	22	19
37	64	56	85	86	148	62	113	763	843	191	268

ETÀ DEI MORTI	Segue LAZIO				ABRUZZI					
	ROMA		VITERBO		AQUILA DEGLI ABRUZZI		CAMPOBASSO		CHIETI	
	Maschi	Femm.	Maschi	Femm.	Maschi	Femm.	Maschi	Femm.	Maschi	Femm.
Di 40 anni.....	65	57	10	14	13	12	6	14	8	17
» 41 »	68	37	10	7	14	14	15	16	8	12
» 42 »	77	57	4	7	10	17	12	18	7	12
» 43 »	58	50	13	10	16	20	12	19	6	9
» 44 »	76	59	5	9	15	10	9	17	9	11
» 45 »	63	60	6	2	10	16	15	17	13	17
» 46 »	52	45	11	6	6	18	15	16	8	13
» 47 »	62	50	7	5	10	6	15	8	7	12
» 48 »	73	46	10	11	10	6	7	10	4	12
» 49 »	71	57	9	10	16	18	13	21	13	20
Da 40 a 49 anni.....	665	518	85	81	120	137	119	156	83	135
Di 50 anni.....	74	71	9	6	16	16	12	17	10	13
» 51 »	79	64	8	13	14	10	11	10	7	11
» 52 »	100	65	15	7	16	27	26	23	13	10
» 53 »	83	63	17	9	21	17	14	15	9	19
» 54 »	97	71	7	12	17	17	23	20	20	14
» 55 »	89	71	15	9	21	24	20	25	8	17
» 56 »	119	72	15	15	17	24	21	22	19	15
» 57 »	101	82	21	18	29	15	24	24	14	16
» 58 »	117	93	25	10	24	31	30	23	19	22
» 59 »	107	91	16	15	24	25	21	26	27	23
Da 50 a 59 anni.....	966	743	148	114	199	206	202	205	146	160
Di 60 anni.....	122	108	15	23	25	28	28	36	19	26
» 61 »	111	98	22	17	26	38	21	39	24	20
» 62 »	158	107	15	26	31	32	35	49	24	25
» 63 »	157	112	34	23	44	30	38	39	39	21
» 64 »	155	110	26	24	45	38	38	46	29	26
» 65 »	161	136	23	33	57	49	46	44	32	42
» 66 »	158	119	30	18	59	42	54	40	45	45
» 67 »	157	127	31	38	44	43	45	47	37	32
» 68 »	168	162	57	47	55	61	55	51	43	36
» 69 »	179	153	33	36	61	48	66	57	45	55
Da 60 a 69 anni.....	1 526	1 232	286	285	447	409	426	448	337	328
Di 70 anni.....	174	153	36	39	74	64	80	106	55	64
» 71 »	163	156	56	49	54	50	60	93	62	71
» 72 »	170	183	43	42	67	70	72	95	56	73
» 73 »	168	147	39	58	52	55	87	94	73	56
» 74 »	163	148	37	30	90	60	78	90	54	77
» 75 »	151	155	51	57	76	67	100	115	68	72
» 76 »	165	168	47	57	89	79	86	95	63	71
» 77 »	169	152	45	31	65	68	88	90	55	64
» 78 »	157	147	38	42	70	66	85	97	56	53
» 79 »	129	121	53	29	61	62	74	60	63	60
Da 70 a 79 anni.....	1 609	1 530	445	434	698	641	810	935	605	661

CLASSIFICATI SECONDO L'ETÀ E IL SESSO.

provincia.

E MOLISE				CAMPANIA							
PESCARA		TERAMO		AVELLINO		BENEVENTO		NAPOLI		SALERNO	
Maschi	Femm.	Maschi	Femm.	Maschi	Femm.	Maschi	Femm.	Maschi	Femm.	Maschi	Femm.
1	7	7	13	11	16	12	11	114	113	32	19
4	6	3	6	17	7	4	7	83	55	22	22
5	10	6	8	4	15	3	12	102	94	18	20
4	7	5	4	8	15	8	15	87	82	16	19
3	7	3	8	6	12	3	7	99	108	20	18
9	6	7	7	10	11	7	8	97	90	19	24
7	7	7	10	15	13	5	5	86	80	23	10
4	6	8	8	16	10	11	6	113	60	21	30
6	6	5	6	10	22	11	6	110	87	20	16
9	3	6	5	16	11	11	9	104	77	21	16
52	65	57	75	113	132	75	86	995	846	212	194
4	4	12	8	9	15	17	11	118	124	30	30
5	10	13	11	21	10	15	15	122	100	23	26
9	5	8	5	21	18	13	10	147	119	31	24
9	8	8	5	19	16	11	21	132	93	34	22
6	10	8	5	11	18	13	14	118	117	28	26
13	6	9	13	15	18	10	11	130	114	24	25
6	8	12	8	16	24	17	17	145	124	36	32
8	4	12	17	11	31	14	27	129	129	26	31
10	6	13	11	24	23	15	18	162	137	34	44
8	6	10	12	16	6	12	16	151	123	29	27
78	67	105	95	163	204	137	160	1 354	1 180	295	287
14	11	18	21	18	28	21	31	198	172	38	62
8	9	14	16	31	29	17	9	146	127	32	39
13	17	20	14	38	29	25	31	197	170	41	45
12	7	25	24	37	44	24	45	198	179	51	58
13	10	17	21	58	36	31	30	221	191	55	52
20	19	18	21	37	51	31	37	253	268	63	75
10	9	19	19	49	44	22	25	226	214	52	55
15	18	21	18	41	58	27	43	249	212	58	49
24	20	34	24	43	74	49	49	253	278	78	72
25	18	24	21	74	73	45	47	216	190	55	79
154	133	210	199	431	466	292	352	2 157	2 001	523	536
23	40	33	41	66	80	62	76	342	397	85	110
27	23	32	33	55	49	50	56	253	244	83	72
24	36	34	36	81	76	68	58	347	305	101	107
29	30	35	37	77	57	58	57	290	299	96	96
33	36	50	32	80	75	51	60	290	287	84	93
32	36	31	30	75	93	64	65	322	327	83	119
33	25	43	34	86	77	66	71	306	278	122	104
39	30	40	29	77	82	73	49	236	266	104	125
31	39	45	46	78	72	68	61	287	333	120	93
32	28	49	39	86	77	52	54	211	216	95	112
303	323	392	357	761	738	612	607	2 934	2 952	973	1 036

Segue TAVOLA XI — MORTI, NEL 1928,

In ciascuna

ETÀ DEI MORTI	Segue LAZIO				ABRUZZI					
	ROMA		VITERBO		AQUILA DEGLI ABRUZZI		CAMPOBASSO		CHIETI	
	Maschi	Femm.	Maschi	Femm.	Maschi	Femm.	Maschi	Femm.	Maschi	Femm.
Di 80 anni	128	139	35	49	68	68	75	100	73	60
» 81 »	92	114	24	31	51	36	65	65	63	57
» 82 »	81	111	36	29	62	45	51	43	45	54
» 83 »	69	92	35	32	45	44	51	35	42	38
» 84 »	79	82	21	33	46	25	39	46	31	37
» 85 »	63	63	12	24	28	40	34	44	47	34
» 86 »	42	61	14	13	31	19	27	38	26	24
» 87 »	37	41	17	14	23	20	25	21	26	23
» 88 »	24	46	6	13	9	16	18	21	26	21
» 89 »	13	18	6	5	5	12	10	9	15	17
Da 80 a 89 anni	628	767	206	243	368	320	395	422	394	365
Di 90 anni	13	24	5	9	10	7	10	5	14	14
» 91 »	12	21	1	1	7	1	5	4	3	9
» 92 »	10	10	4	5	1	7	1	3	4	8
» 93 »	7	7	2	2	1	1	4	7	3	5
» 94 »	1	5	1	2	3	2	2	1	4	3
» 95 »	2	8	—	—	2	2	1	1	2	2
» 96 »	—	5	—	1	—	—	—	—	2	2
» 97 »	—	1	—	—	—	1	—	—	—	—
» 98 »	—	1	—	—	—	2	1	—	—	—
» 99 »	1	1	—	—	—	—	—	1	—	—
Da 90 a 99 anni	46	83	13	20	24	23	24	22	32	43
Di 100 anni e più	—	—	—	1	—	—	—	—	—	—
Età ignota	3	4	—	1	—	—	2	4	1	4
TOTALE	10 226	9 171	1 889	1 826	3 521	3 322	3 819	4 070	2 825	2 851

CLASSIFICATI SECONDO L'ETÀ E IL SESSO.

provincia.

E MOLISE				CAMPANIA							
PESCARA		TERAMO		AVELLINO		BENEVENTO		NAPOLI		SALERNO	
Maschi	Femm.	Maschi	Femm.	Maschi	Femm.	Maschi	Femm.	Maschi	Femm.	Maschi	Femm.
33	30	49	38	91	92	67	71	324	450	108	149
22	37	36	26	54	68	49	49	190	194	72	93
24	36	43	33	73	49	66	38	242	228	95	81
23	18	29	27	39	57	41	35	178	208	77	73
16	20	18	27	62	41	36	35	191	197	69	64
19	13	20	22	42	43	27	31	109	176	54	70
16	19	19	24	37	31	20	22	136	153	53	58
13	18	22	13	25	29	17	13	77	110	39	56
7	8	22	10	17	17	8	18	82	94	31	42
11	7	6	16	14	15	9	10	38	68	33	23
184	206	264	241	454	442	340	322	1 567	1 878	631	714
5	5	13	6	12	12	3	6	44	71	31	30
2	1	3	6	8	8	2	5	19	35	16	9
1	4	6	2	8	7	3	2	20	30	8	12
1	—	5	5	7	5	6	2	13	24	9	9
3	3	2	—	5	3	1	2	5	23	8	6
3	—	2	1	3	2	1	2	2	9	4	10
—	—	—	1	1	—	—	1	4	11	3	3
1	—	1	—	1	—	3	1	1	4	1	7
—	—	1	—	—	—	1	—	3	1	1	1
—	—	—	—	—	—	—	—	—	4	—	3
16	13	33	21	45	40	20	21	111	212	81	90
—	—	—	—	—	—	—	—	—	3	1	—
—	—	—	—	—	2	—	—	18	9	1	—
1 433	1 410	1 760	1 700	4 129	4 041	2 891	2 905	19 972	19 247	5 726	5 758

ETA DEI MORTI	PUGLIE							
	BARI DELLE PUGLIE		BRINDISI		FOGGIA		LECCE	
	Maschi	Femm.	Maschi	Femm.	Maschi	Femm.	Maschi	Femm.
Meno di 1 mese.....	735	568	167	122	354	323	290	232
Da 1 mese a meno di 1 anno..	1 852	1 664	371	302	989	924	808	713
Di 1 anno.....	1 310	1 186	197	180	649	668	484	458
» 2 anni.....	525	494	84	68	273	259	150	132
» 3 ».....	204	219	30	36	134	124	65	54
» 4 ».....	116	130	15	14	65	73	36	30
» 5 ».....	83	86	12	7	64	54	24	19
» 6 ».....	55	51	4	12	41	34	24	23
» 7 ».....	33	46	5	11	34	30	11	9
» 8 ».....	29	55	11	10	32	22	13	15
» 9 ».....	25	17	5	6	10	10	13	11
Da 0 a 9 anni.....	4 967	4 516	901	768	2 645	2 521	1 918	1 696
Di 10 anni.....	16	17	7	4	6	13	12	11
» 11 ».....	18	16	4	3	11	9	7	4
» 12 ».....	18	13	6	4	13	20	9	13
» 13 ».....	20	28	9	8	16	20	9	21
» 14 ».....	26	27	6	10	9	17	18	19
» 15 ».....	20	40	7	9	25	24	8	20
» 16 ».....	31	63	7	12	17	25	11	24
» 17 ».....	29	60	7	12	26	21	17	25
» 18 ».....	45	43	7	13	20	25	23	26
» 19 ».....	42	50	14	9	18	25	9	33
Da 10 a 19 anni.....	265	357	74	84	161	199	123	196
Di 20 anni.....	36	74	11	11	14	28	10	32
» 21 ».....	39	37	6	9	23	38	14	24
» 22 ».....	37	54	12	7	15	23	24	23
» 23 ».....	39	54	10	8	12	28	15	22
» 24 ».....	24	45	10	9	19	23	14	24
» 25 ».....	33	41	6	5	17	30	14	31
» 26 ».....	20	40	3	3	14	19	10	18
» 27 ».....	26	34	12	9	16	24	14	21
» 28 ».....	33	37	6	13	16	19	14	24
» 29 ».....	32	42	8	6	12	19	12	20
Da 20 a 29 anni.....	319	458	84	80	158	251	141	239
Di 30 anni.....	27	30	5	6	19	30	14	23
» 31 ».....	18	33	3	14	12	19	12	12
» 32 ».....	20	33	4	12	10	15	16	24
» 33 ».....	22	28	6	11	15	13	16	16
» 34 ».....	24	43	4	8	12	24	16	17
» 35 ».....	19	24	14	6	7	19	16	24
» 36 ».....	28	24	5	12	13	14	18	24
» 37 ».....	32	23	7	5	15	13	18	20
» 38 ».....	24	25	6	4	11	22	17	15
» 39 ».....	17	26	4	5	11	23	11	21
Da 30 a 39 anni.....	231	294	58	33	125	192	154	201

CLASSIFICATI SECONDO L'ETÀ E IL SESSO.

provincia.

		BASILICATA				CALABRIE					
TARANTO		MATERA		POTENZA		CATANZARO		COSENZA		REGGIO DI CALABRIA	
Maschi	Femm.	Maschi	Femm.	Maschi	Femm.	Maschi	Femm.	Maschi	Femm.	Maschi	Femm.
166	142	119	103	290	243	415	321	298	320	243	208
551	448	331	313	699	648	902	823	677	622	644	618
356	352	215	181	340	307	570	528	294	332	398	343
177	156	62	61	98	116	281	300	141	146	185	167
77	90	28	34	53	48	163	171	63	56	108	93
45	39	17	10	37	46	110	125	50	48	77	56
28	32	7	9	29	31	83	79	32	31	43	33
17	19	7	13	16	19	53	53	26	22	29	36
21	19	4	9	20	15	28	50	18	27	21	24
10	10	8	9	10	7	44	35	15	22	24	17
6	8	2	3	4	3	24	17	15	10	17	9
1 454	1 315	800	745	1 596	1 483	2 673	2 502	1 629	1 636	1 794	1 604
5	5	1	2	4	3	7	7	13	7	9	11
10	10	4	1	4	5	17	10	5	17	7	7
9	11	5	2	4	5	17	19	10	8	13	10
4	2	2	6	8	9	18	15	10	12	9	11
9	7	3	6	7	11	23	19	10	14	14	9
4	11	6	3	11	10	22	17	19	16	12	12
10	9	4	4	10	12	16	20	17	19	14	16
9	9	7	5	15	7	21	24	24	9	19	14
20	10	9	3	11	13	24	34	23	15	20	32
7	11	4	5	12	20	18	29	28	21	21	14
87	85	45	37	86	95	183	194	159	138	133	136
22	13	9	5	20	16	34	25	20	33	22	22
19	16	8	9	12	20	18	22	14	27	15	25
11	13	6	3	13	17	22	35	27	23	26	20
13	13	6	6	13	12	23	21	16	14	18	17
7	8	4	7	16	13	17	32	19	24	23	20
10	7	6	8	13	11	21	27	18	16	18	16
11	7	2	8	5	15	21	13	17	12	18	21
7	10	4	5	16	15	15	18	15	19	11	11
6	12	10	7	6	18	20	22	20	19	15	22
8	6	1	8	7	19	17	21	14	20	14	14
114	105	56	66	126	156	208	236	180	207	180	183
5	12	4	2	12	15	18	31	15	25	16	15
5	7	3	4	6	18	6	22	14	21	12	14
9	12	4	4	9	14	15	26	10	18	11	21
13	15	5	5	11	7	12	21	8	14	12	21
6	15	1	6	9	12	7	16	14	19	8	14
7	13	4	6	8	9	13	24	6	19	12	22
5	15	2	2	10	20	11	19	7	16	12	18
8	12	5	11	16	7	14	21	9	19	9	16
4	8	10	7	10	11	21	14	4	13	5	11
6	11	2	7	12	9	12	20	8	15	8	11
68	120	40	54	103	122	129	214	95	179	105	161

ETÀ DEI MORTI	PUGLIE							
	BARI DELLE PUGLIE		BRINDISI		FOGGIA		LECCE	
	Maschi	Femm.	Maschi	Femm.	Maschi	Femm.	Maschi	Femm.
Di 40 anni.....	32	49	8	7	12	17	12	16
» 41 ».....	21	33	5	5	14	20	18	8
» 42 ».....	26	25	6	11	17	16	30	21
» 43 ».....	25	23	8	7	15	10	18	12
» 44 ».....	24	36	7	4	14	12	25	18
» 45 ».....	32	32	2	4	23	17	13	15
» 46 ».....	27	41	8	4	19	20	16	8
» 47 ».....	23	38	5	13	26	19	14	19
» 48 ».....	30	30	6	4	19	20	14	13
» 49 ».....	25	24	11	2	21	18	22	12
Da 40 a 49 anni.....	265	331	66	61	180	169	182	142
Di 50 anni.....	36	38	5	9	19	21	22	20
» 51 ».....	27	34	14	5	24	28	23	15
» 52 ».....	46	39	9	15	29	19	20	21
» 53 ».....	39	45	4	13	17	21	25	19
» 54 ».....	49	45	7	8	30	22	15	15
» 55 ».....	50	46	4	8	25	26	18	23
» 56 ».....	39	47	10	6	27	22	18	25
» 57 ».....	51	39	11	14	29	21	25	17
» 58 ».....	53	54	13	14	32	30	25	25
» 59 ».....	66	46	27	11	27	21	35	18
Da 50 a 59 anni.....	456	433	104	103	259	231	226	198
Di 60 anni.....	52	62	11	16	29	36	31	24
» 61 ».....	54	65	17	5	35	29	31	24
» 62 ».....	69	65	23	17	33	41	31	25
» 63 ».....	92	71	19	22	43	45	25	30
» 64 ».....	81	52	14	16	40	39	34	38
» 65 ».....	83	95	20	23	42	63	48	45
» 66 ».....	80	90	23	21	57	37	39	34
» 67 ».....	117	107	25	17	55	54	46	39
» 68 ».....	126	110	25	22	57	59	62	34
» 69 ».....	108	120	32	22	65	54	49	45
Da 60 a 69 anni.....	862	837	209	181	456	457	396	338
Di 70 anni.....	139	145	27	31	70	85	51	51
» 71 ».....	121	111	24	27	68	70	51	54
» 72 ».....	162	141	37	33	82	80	78	57
» 73 ».....	140	131	32	28	55	83	59	53
» 74 ».....	136	128	40	33	62	75	64	52
» 75 ».....	165	147	36	34	64	63	75	54
» 76 ».....	153	162	29	43	60	78	71	59
» 77 ».....	138	140	43	44	54	86	62	71
» 78 ».....	135	127	37	41	60	72	72	58
» 79 ».....	120	116	26	28	54	68	39	47
Da 70 a 79 anni.....	1 409	1 348	331	342	629	760	622	556

CLASSIFICATI SECONDO L'ETÀ E IL SESSO.

provincia.

		BASILICATA				CALABRIE					
TARANTO		MATERA		POTENZA		CATANZARO		COSENZA		REGGIO DI CALABRIA	
Maschi	Femm.	Maschi	Femm.	Maschi	Femm.	Maschi	Femm.	Maschi	Femm.	Maschi	Femm.
8	14	3	4	9	17	16	21	20	13	17	25
5	3	3	3	5	13	9	9	13	16	4	12
5	7	4	10	1	10	11	25	12	22	12	16
9	8	2	6	9	3	10	22	13	8	6	16
5	11	4	3	9	4	14	19	16	12	13	16
6	6	3	4	14	11	19	17	17	13	12	20
3	11	5	5	12	6	17	19	12	17	16	18
8	7	8	2	17	11	17	19	12	8	6	12
12	8	2	5	10	9	11	13	12	12	13	12
6	10	4	11	3	14	16	24	16	15	10	8
67	85	38	53	89	98	140	188	143	136	109	155
19	9	6	9	18	15	15	33	15	19	12	28
7	14	6	11	15	14	32	25	18	22	15	14
14	9	10	8	17	14	28	24	16	21	38	20
7	12	8	6	21	13	23	25	26	16	19	15
10	14	7	3	9	18	27	38	25	29	24	23
11	12	12	12	17	14	30	31	19	17	19	24
13	13	8	8	26	17	24	35	16	25	29	17
12	13	7	10	14	15	28	36	21	26	27	24
15	16	7	8	17	19	30	30	32	33	31	33
18	17	6	10	20	23	31	33	18	19	19	11
126	129	77	85	174	162	268	310	206	227	233	209
17	5	6	15	20	28	42	61	41	60	48	44
14	13	16	9	26	13	40	31	28	32	28	17
14	13	17	19	27	26	54	42	51	46	30	24
26	16	7	13	31	32	47	51	40	47	37	34
29	20	10	9	30	29	45	56	40	52	39	42
25	27	16	15	40	37	47	49	50	49	61	43
27	27	13	6	30	35	45	58	46	37	41	42
26	21	14	14	35	37	60	66	39	43	43	40
18	27	18	20	43	55	70	70	46	65	56	48
22	22	13	23	53	52	47	55	44	47	53	40
218	191	130	143	335	344	497	539	425	478	436	374
33	33	22	27	59	59	95	147	104	120	76	86
25	29	20	26	52	71	83	65	57	51	39	43
36	43	13	28	63	80	80	93	84	100	70	57
28	33	10	28	52	56	93	85	65	82	82	61
27	42	18	21	57	68	85	83	76	65	63	64
33	26	24	28	63	76	88	104	53	88	72	91
45	43	27	28	61	71	96	97	94	93	85	72
40	25	14	39	56	77	87	82	74	74	73	61
36	43	21	21	65	64	58	98	88	96	84	68
21	29	20	32	52	43	74	65	56	74	71	50
324	346	189	278	580	665	839	919	751	843	715	653

ETÀ DEI MORTI	PUGLIE							
	BARI DELLE PUGLIE		BRINDISI		FOGGIA		LECCE	
	Maschi	Femm.	Maschi	Femm.	Maschi	Femm.	Maschi	Femm.
Di 80 anni	108	118	24	26	46	67	54	55
» 81 »	105	119	24	29	43	51	43	26
» 82 »	96	104	23	37	30	45	51	57
» 83 »	90	87	17	27	20	42	47	45
» 84 »	75	91	19	18	27	43	34	56
» 85 »	75	83	6	17	26	30	37	44
» 86 »	56	64	13	15	17	39	22	37
» 87 »	46	51	10	9	7	19	17	21
» 88 »	37	40	4	15	7	15	25	29
» 89 »	32	37	8	9	6	6	10	13
Da 80 a 89 anni.....	720	794	148	202	229	357	345	383
Di 90 anni	20	37	6	3	4	10	6	22
» 91 »	13	7	2	3	3	6	10	6
» 92 »	7	11	3	5	1	4	6	11
» 93 »	5	9	—	3	3	2	5	3
» 94 »	8	5	—	3	2	3	4	3
» 95 »	5	5	—	—	1	3	2	2
» 96 »	1	4	2	1	1	2	1	2
» 97 »	—	1	—	1	—	1	—	1
» 98 »	2	2	2	1	—	—	—	1
» 99 »	—	1	—	—	—	1	—	—
Da 90 a 99 anni.....	61	82	15	20	15	32	34	50
Di 100 anni e più	—	—	1	—	—	—	—	—
Età ignota	1	—	—	—	1	—	—	—
TOTALE.....	9 556	9 450	1 991	1 924	4 858	5 169	4 141	4 00

CLASSIFICATI SECONDO L'ETÀ E IL SESSO.

provincia.

		BASILICATA				CALABRIE					
TARANTO		MATERA		POTENZA		CATANZARO		COSENZA		REGGIO DI CALABRIA	
Maschi	Femm.	Maschi	Femm.	Maschi	Femm.	Maschi	Femm.	Maschi	Femm.	Maschi	Femm.
29	36	21	26	80	71	111	132	103	148	92	111
22	20	10	20	37	58	66	48	54	50	49	47
25	19	8	20	48	47	50	62	52	85	69	61
16	23	14	14	46	48	53	54	53	57	58	58
23	25	20	7	40	32	54	51	55	60	64	58
17	19	7	10	26	30	54	59	49	55	54	69
16	19	7	13	29	28	35	31	39	40	49	45
13	14	4	10	18	18	31	22	36	41	27	40
8	15	2	5	18	14	22	20	35	25	26	22
3	6	2	4	12	12	18	10	17	17	21	20
172	196	95	129	354	358	494	489	493	578	509	531
—	13	2	2	7	9	14	21	20	26	24	28
5	2	1	2	5	7	10	8	8	10	13	5
4	3	—	2	5	4	8	7	9	10	10	15
4	2	3	—	5	2	4	3	5	6	5	3
1	1	1	1	4	2	7	3	8	4	1	8
—	3	—	—	2	1	3	3	2	2	4	5
—	1	—	—	2	1	6	5	1	2	3	8
—	1	—	—	—	—	2	1	1	—	1	7
2	—	—	—	1	—	1	1	4	1	2	3
—	—	—	—	—	—	—	—	1	—	—	2
16	26	7	7	31	26	55	52	59	61	63	84
—	—	—	—	—	1	—	—	—	2	2	—
—	—	—	—	1	3	—	13	—	—	2	56
2 646	2 598	1 477	1 597	3 475	3 513	5 486	5 656	4 140	4 485	4 286	4 151

ETÀ DEI MORTI	SICILIA									
	AGRIGENTO		CALTANISSETTA		CATANIA		ENNA		MESSINA	
	Maschi	Femm.	Maschi	Femm.	Maschi	Femm.	Maschi	Femm.	Maschi	Femm.
Meno di 1 mese.....	278	208	175	155	376	320	171	141	283	234
Da 1 mese a meno di 1 anno ..	678	619	535	483	1 207	1 162	486	452	655	634
Di 1 anno.....	340	357	255	264	487	505	249	240	333	308
» 2 anni.....	112	119	72	61	160	150	54	73	116	95
» 3 ».....	51	59	31	38	58	56	22	36	61	55
» 4 ».....	40	49	24	21	48	45	17	21	39	38
» 5 ».....	26	39	11	15	16	35	8	8	34	21
» 6 ».....	21	29	9	9	32	22	8	8	26	17
» 7 ».....	22	14	14	10	26	18	5	8	23	18
» 8 ».....	16	8	9	6	20	13	7	6	13	9
» 9 ».....	6	6	2	6	10	6	10	5	6	9
Da 0 a 9 anni.....	1 590	1 507	1 137	1 068	2 440	2 332	1 037	998	1 589	1 438
Di 10 anni.....	11	9	3	3	14	5	4	1	13	7
» 11 ».....	8	8	3	5	10	7	5	8	7	11
» 12 ».....	5	7	5	2	13	14	8	4	8	7
» 13 ».....	7	11	6	2	17	17	4	5	10	11
» 14 ».....	13	15	4	7	14	16	4	5	8	23
» 15 ».....	13	10	10	6	15	23	6	8	11	20
» 16 ».....	14	13	10	7	18	24	5	6	16	11
» 17 ».....	12	20	5	6	22	21	9	9	22	30
» 18 ».....	10	17	10	11	24	29	5	10	24	21
» 19 ».....	14	20	13	10	35	24	9	7	18	31
Da 10 a 19 anni.....	107	130	69	59	182	180	59	63	137	171
Di 20 anni.....	15	18	5	5	25	27	6	7	21	21
» 21 ».....	12	21	5	9	13	26	5	12	33	20
» 22 ».....	6	15	13	14	26	29	10	17	21	21
» 23 ».....	15	15	6	9	27	32	3	16	35	21
» 24 ».....	11	17	5	10	21	37	3	10	26	21
» 25 ».....	8	16	13	7	25	20	5	8	25	21
» 26 ».....	12	14	6	9	23	18	5	8	20	21
» 27 ».....	4	15	5	9	17	21	4	7	12	21
» 28 ».....	12	15	2	17	19	35	4	8	18	21
» 29 ».....	14	13	6	4	12	22	2	11	15	11
Da 20 a 29 anni.....	109	159	66	93	208	267	47	104	226	221
Di 30 anni.....	8	13	4	12	21	35	6	7	22	21
» 31 ».....	6	12	6	10	12	22	4	7	11	21
» 32 ».....	6	10	2	10	19	29	4	11	18	21
» 33 ».....	6	15	3	7	24	22	3	7	12	21
» 34 ».....	9	10	5	6	16	22	5	8	17	21
» 35 ».....	11	16	4	8	20	16	3	5	13	21
» 36 ».....	15	11	5	7	23	27	5	6	19	21
» 37 ».....	7	10	6	2	18	23	1	7	15	21
» 38 ».....	9	8	8	6	26	15	—	6	20	21
» 39 ».....	5	12	1	8	19	18	3	7	14	21
30 a 39 anni.....	82	117	44	76	198	229	34	71	161	211

CLASSIFICATI SECONDO L'ETÀ E IL SESSO.

provincia.

								SARDEGNA					
PALERMO		RAGUSA		SIRACUSA		TRAPANI		CAGLIARI		NUORO		SASSARI	
Maschi	Femm.	Maschi	Femm.	Maschi	Femm.	Maschi	Femm.	Maschi	Femm.	Maschi	Femm.	Maschi	Femm.
389	313	126	105	153	94	177	149	299	231	118	83	140	103
1 159	1 030	368	356	472	436	398	373	509	418	270	244	362	338
767	742	110	143	194	224	196	172	231	216	202	155	169	151
324	301	41	31	63	88	68	75	126	106	80	78	76	67
147	139	20	22	39	39	37	37	83	51	36	38	35	25
110	110	15	10	31	21	27	23	38	61	24	35	20	16
83	62	14	6	16	21	21	19	34	33	34	17	23	16
51	57	14	11	15	22	17	10	32	34	15	19	14	17
28	30	9	5	15	15	8	16	24	18	15	14	12	21
20	27	9	4	11	11	8	9	20	19	9	10	4	9
18	14	3	4	5	8	4	9	21	11	6	12	3	10
3 096	2 825	729	697	1 014	979	961	892	1 417	1 198	809	705	858	773
14	13	7	2	5	2	6	5	12	12	10	7	4	7
9	10	6	4	8	5	4	1	4	3	8	2	6	4
13	20	6	3	8	2	4	5	12	8	11	7	10	5
15	27	6	4	8	5	7	8	9	19	5	8	8	10
12	32	6	5	8	6	8	12	19	13	6	8	11	9
25	39	4	6	10	10	6	8	17	26	3	14	13	14
23	47	6	9	8	9	7	16	17	19	5	10	7	16
26	42	6	12	9	7	13	14	19	20	13	12	17	8
50	41	4	5	7	16	5	17	14	26	8	9	13	23
34	45	8	4	11	9	12	17	12	25	9	14	15	19
226	316	59	54	82	71	72	103	135	171	78	91	104	115
45	40	5	2	10	9	9	15	28	26	12	10	16	26
37	40	2	5	9	6	10	15	19	21	9	10	16	23
30	55	9	8	8	8	18	20	29	22	7	11	14	15
37	49	7	7	13	16	9	14	21	24	6	15	21	15
34	54	5	11	8	9	11	19	18	22	15	10	9	17
26	43	5	2	10	15	11	13	11	34	6	17	15	8
36	27	4	3	8	13	10	11	15	23	9	15	11	17
34	51	2	5	5	7	7	9	11	25	10	12	14	16
30	32	6	8	5	7	8	16	16	21	6	12	19	21
31	26	2	4	4	5	12	15	12	22	9	10	11	14
340	417	47	55	80	95	105	147	180	240	89	122	146	177
21	32	6	5	13	5	6	12	17	22	6	16	14	15
34	24	4	9	7	6	16	10	12	19	5	16	12	18
30	30	3	11	12	10	4	13	12	36	5	18	6	14
22	28	4	4	5	12	5	10	19	26	7	9	9	17
22	31	3	7	5	8	6	13	11	24	8	10	7	14
31	17	6	5	8	11	9	13	15	18	7	14	13	9
21	39	4	5	6	7	8	8	18	17	12	10	9	9
19	22	8	6	6	9	8	15	10	19	7	13	10	12
26	30	1	3	7	8	5	14	14	32	10	13	11	10
20	28	7	7	12	10	5	9	20	15	5	10	6	7
246	281	46	62	81	86	72	117	148	228	72	129	97	125

ETÀ DEI MORTI	SICILIA									
	AGRIGENTO		CALTANISSETTA		CATANIA		ENNA		MESSINA	
	Maschi	Femm.	Maschi	Femm.	Maschi	Femm.	Maschi	Femm.	Maschi	Femm.
Di 40 anni	15	13	5	10	26	33	3	5	26	17
» 41 »	3	15	6	12	21	21	4	3	17	21
» 42 »	11	15	7	8	36	21	8	8	33	23
» 43 »	10	12	11	8	24	15	5	11	24	18
» 44 »	15	11	10	3	23	19	5	8	31	19
» 45 »	11	12	9	10	19	22	7	17	30	20
» 46 »	12	16	11	6	29	30	10	9	21	22
» 47 »	20	11	12	9	24	22	6	13	14	16
» 48 »	14	13	13	7	21	19	10	5	20	20
» 49 »	8	12	9	10	20	17	10	5	24	16
Da 40 a 49 anni.....	119	130	93	83	243	219	68	84	240	192
Di 50 anni	16	11	10	13	32	38	8	11	26	27
» 51 »	18	10	15	7	23	28	13	6	25	19
» 52 »	24	28	15	7	43	39	14	12	23	34
» 53 »	16	16	10	15	32	27	15	11	43	16
» 54 »	23	21	23	13	34	29	17	15	23	25
» 55 »	18	23	17	19	30	25	18	12	30	21
» 56 »	29	20	20	13	40	43	15	21	40	31
» 57 »	20	19	15	12	33	23	17	12	19	30
» 58 »	28	29	17	18	44	39	13	9	37	31
» 59 »	15	23	14	10	37	35	13	12	34	31
Da 50 a 59 anni.....	207	200	156	127	348	326	143	121	305	265
Di 60 anni	21	37	17	18	45	56	19	16	47	53
» 61 »	31	14	20	12	44	32	10	8	31	28
» 62 »	39	39	17	10	54	52	17	24	45	44
» 63 »	32	32	11	26	62	50	21	15	38	43
» 64 »	35	44	30	28	52	56	12	19	55	40
» 65 »	52	34	32	32	82	67	22	40	72	62
» 66 »	41	45	28	21	64	66	21	19	64	69
» 67 »	50	46	32	26	73	57	24	32	53	63
» 68 »	52	53	32	31	69	65	43	34	55	58
» 69 »	34	42	26	30	60	41	27	37	59	40
Da 60 a 69 anni.....	387	386	245	234	605	542	221	244	519	500
Di 70 anni	58	80	42	43	93	113	49	43	64	115
» 71 »	51	55	25	24	77	76	37	40	55	69
» 72 »	53	67	36	33	112	118	46	33	101	85
» 73 »	58	52	35	37	80	89	34	38	80	97
» 74 »	74	61	34	43	98	100	35	41	67	74
» 75 »	56	82	45	33	104	125	32	40	99	116
» 76 »	76	73	43	37	83	92	44	44	88	119
» 77 »	72	63	33	31	91	89	26	42	91	85
» 78 »	67	73	25	29	84	95	54	32	95	86
» 79 »	68	54	22	22	74	79	33	32	71	75
Da 70 a 79 anni.....	633	660	340	332	896	976	390	385	811	921

CLASSIFICATI SECONDO L'ETÀ E IL SESSO.

provincia.

								S A R D E G N A					
PALERMO		RAGUSA		SIRACUSA		TRAPANI		CAGLIARI		NUORO		SASSARI	
Maschi	Femm.	Maschi	Femm.	Maschi	Femm.	Maschi	Femm.	Maschi	Femm.	Maschi	Femm.	Maschi	Femm.
23	39	4	7	9	9	11	18	22	26	16	15	18	10
25	25	8	6	5	11	7	6	16	15	7	5	16	17
24	35	5	5	9	12	10	6	19	18	13	10	6	14
30	16	8	7	7	10	4	16	15	18	4	12	13	12
24	33	7	8	11	11	8	11	25	14	7	11	16	12
27	44	13	4	8	5	6	12	18	19	12	9	13	10
24	25	9	11	6	11	14	11	20	15	7	13	15	14
28	27	7	10	11	7	12	12	23	19	12	12	16	13
33	35	6	6	7	9	7	10	25	15	7	13	12	12
20	27	6	10	7	10	7	13	27	15	4	6	13	5
258	306	73	74	80	95	86	115	210	174	89	106	138	119
44	48	8	10	11	13	19	19	34	31	12	16	17	13
42	30	13	13	10	9	7	17	24	9	8	6	19	14
52	40	10	6	17	8	17	15	21	26	18	15	20	17
43	46	10	9	9	15	13	11	29	24	6	11	16	6
46	39	10	5	9	13	15	19	24	14	7	13	23	13
39	55	10	11	16	16	31	14	34	25	17	18	8	13
51	53	12	13	9	18	21	12	30	17	11	13	22	10
44	47	16	12	14	13	11	15	28	14	10	8	19	7
61	55	13	11	11	16	23	15	36	32	10	12	15	15
48	34	7	11	13	10	18	16	22	17	8	13	11	19
470	447	109	101	119	131	175	153	282	209	107	125	170	127
52	71	19	15	18	15	24	25	31	36	24	19	24	19
44	47	10	10	14	18	21	23	35	15	23	11	17	16
87	79	22	23	23	20	23	19	52	34	24	21	23	29
57	82	16	17	15	16	25	21	38	30	12	17	31	27
78	71	19	17	31	27	24	31	33	22	31	14	29	20
89	109	23	23	35	19	42	30	44	40	18	22	33	31
105	82	22	10	31	25	36	34	48	38	20	24	26	17
107	81	13	26	17	31	43	35	31	44	22	19	32	20
106	118	20	26	35	30	38	32	57	44	21	30	26	20
91	75	17	26	27	17	35	30	49	39	19	23	23	29
816	815	181	193	246	218	311	280	418	342	214	200	269	228
152	123	23	40	35	36	49	49	58	61	16	38	31	25
92	86	19	23	28	31	45	41	42	41	19	18	35	23
138	139	29	36	36	43	47	58	46	50	24	23	32	32
130	105	23	30	42	36	49	54	46	44	28	32	25	30
127	153	21	28	26	35	49	45	52	51	28	25	26	35
172	142	32	32	31	23	66	52	62	74	36	33	25	42
150	158	28	28	34	39	66	53	43	47	28	16	24	27
140	146	39	24	26	36	69	49	52	59	32	31	38	23
158	161	37	29	47	23	59	65	59	68	45	39	48	34
108	112	21	22	31	30	57	45	29	26	26	16	27	13
1 367	1 325	277	297	336	337	556	511	494	521	282	271	311	428

ETÀ DEI MORTI	SICILIA									
	AGRIGENTO		CALTANISSETTA		CATANIA		ENNA		MESSINA	
	Maschi	Femm.	Maschi	Femm.	Maschi	Femm.	Maschi	Femm.	Maschi	Femm.
Di 80 anni	59	76	21	36	87	116	29	28	111	126
» 81 »	54	28	16	15	67	55	18	23	62	54
» 82 »	47	49	23	23	61	70	31	21	77	75
» 83 »	28	35	13	18	61	67	20	13	50	49
» 84 »	46	40	16	28	58	49	22	14	74	59
» 85 »	22	35	13	18	31	58	12	12	60	63
» 86 »	28	17	11	11	39	51	17	15	50	43
» 87 »	11	20	8	7	29	38	10	15	41	37
» 88 »	11	24	7	6	31	23	5	2	33	40
» 89 »	7	7	2	2	4	18	3	4	50	24
Da 80 a 89 anni.....	313	331	130	164	468	545	167	147	588	570
Di 90 anni	9	8	—	3	12	27	2	2	19	29
» 91 »	3	3	4	4	6	6	1	2	8	11
» 92 »	1	3	2	2	6	7	1	3	14	15
» 93 »	1	3	1	—	5	5	—	1	8	8
» 94 »	2	1	1	2	3	6	—	1	5	4
» 95 »	—	1	—	—	1	2	—	—	2	11
» 96 »	—	1	—	—	2	4	—	1	2	13
» 97 »	—	—	—	—	1	2	—	—	3	2
» 98 »	—	—	—	—	2	1	—	—	—	1
» 99 »	1	—	—	1	1	—	—	—	—	—
Da 90 a 99 anni.	17	20	8	12	39	30	4	10	61	94
Di 100 anni e più.....	—	—	—	—	1	—	—	—	1	1
Età ignota	—	—	—	—	—	1	—	—	—	—
TOTALE.....	3 564	3 640	2 288	2 248	5 628	5 677	2 170	2 227	4 638	4 624

CLASSIFICATI SECONDO L'ETÀ E IL SESSO.

provincia.

								S A R D E G N A					
PALERMO		RAGUSA		SIRACUSA		TRAPANI		CAGLIARI		NUORO		SASSARI	
Maschi	Femm.	Maschi	Femm.	Maschi	Femm.	Maschi	Femm.	Maschi	Femm.	Maschi	Femm.	Maschi	Femm.
148	181	24	31	21	34	56	66	56	71	28	38	29	37
90	75	30	16	22	18	38	37	23	30	23	16	25	29
124	112	13	21	21	25	49	52	35	33	23	24	38	20
90	78	11	14	20	19	33	29	29	31	14	15	20	23
99	101	14	19	11	19	36	36	43	36	17	20	34	24
79	76	10	16	15	20	25	32	22	28	12	18	24	27
65	84	8	10	10	11	24	37	26	28	17	6	19	27
55	54	11	12	20	20	26	28	19	21	14	10	15	13
29	52	6	7	7	12	8	15	14	26	11	8	15	6
23	28	3	6	4	7	11	13	10	15	9	2	10	12
802	841	130	152	151	185	306	345	277	319	168	157	229	218
20	31	1	12	4	4	7	10	7	16	10	4	6	10
14	15	2	2	2	3	1	6	5	3	—	2	8	1
8	11	1	3	2	3	7	5	2	6	2	1	2	5
7	12	2	4	1	2	1	5	5	6	3	—	1	4
1	4	3	—	1	—	2	8	1	2	1	—	4	8
4	—	1	—	—	—	—	3	—	4	1	—	3	3
3	5	—	1	—	—	—	2	3	2	2	—	1	1
—	1	—	—	—	—	—	—	—	3	2	—	—	—
2	1	—	—	—	—	1	—	—	1	1	1	1	1
—	1	—	—	—	—	—	—	—	—	—	—	—	—
59	81	10	22	10	12	19	39	23	43	22	8	26	33
1	—	—	—	—	—	—	—	1	2	—	—	—	1
2	4	—	—	—	—	—	1	—	—	—	—	1	2
7 683	7 658	1 661	1 707	2 199	2 209	2 663	2 703	3 585	3 447	1 930	1 914	2 349	2 202



TAVOLA XII.

Morti, nel 1928, classificati secondo l'età e il sesso.

(Cifre assolute)

Per compartimenti e pel Regno, con distinzione fra Centri e altri Comuni

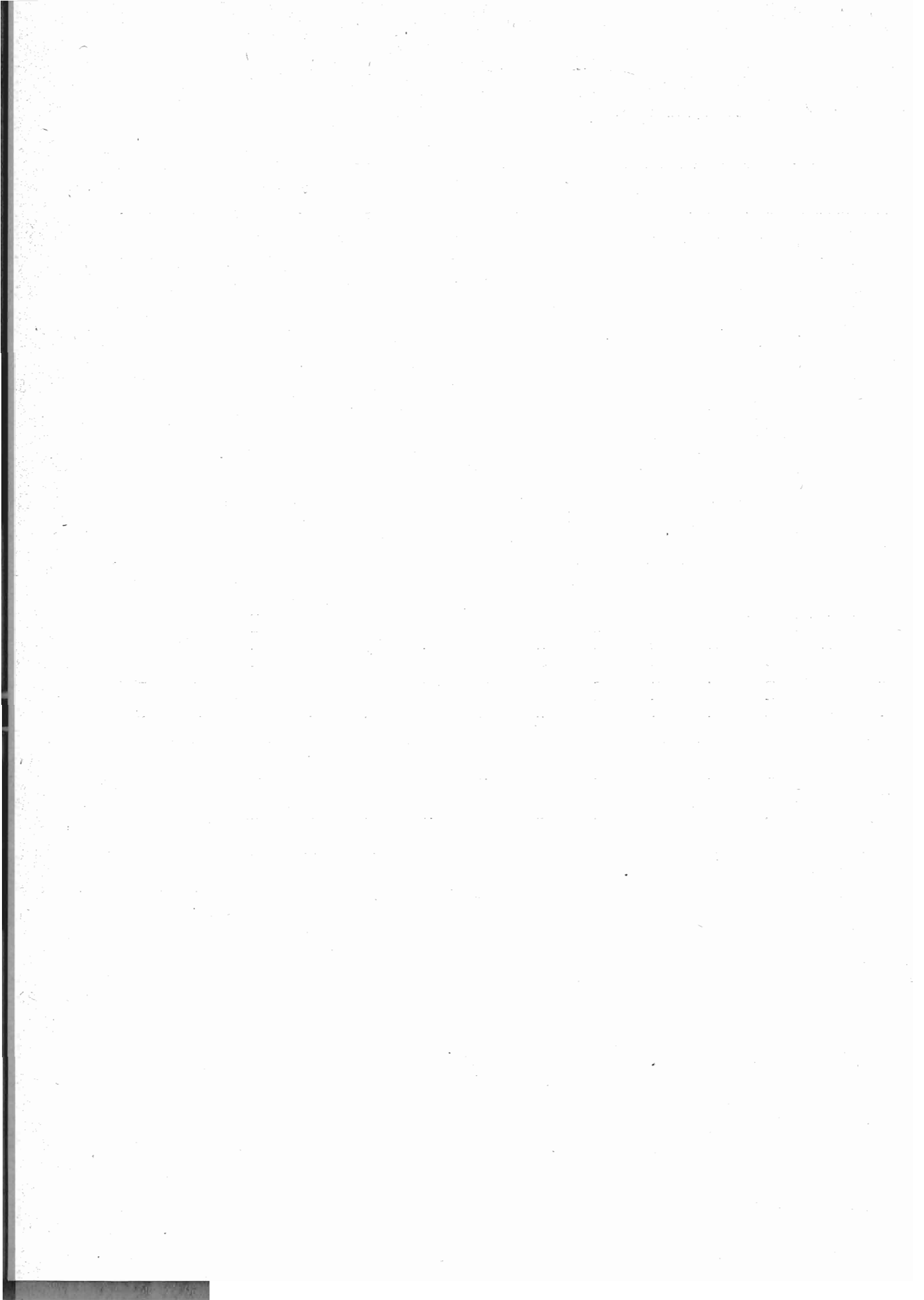
TAVOLA XII. — MORTI, IN CIASCUN COMPARTIMENTO E NEL REGNO, NEL 1928,

ETÀ DEI MORTI	PIEMONTE						LIGURIA				
	MASCHI			FEMMINE			MASCHI			Complesso dei Centri	
	Complesso dei Centri	Complesso degli altri Comuni	Totale	Complesso dei Centri	Complesso degli altri Comuni	Totale	Complesso dei Centri	Complesso degli altri Comuni	Totale		
Meno di 1 mese.....	385	1 020	1 405	271	723	994	242	173	415	174	
Da 1 mese a meno di 1 anno...	422	1 635	2 057	353	1 306	1 659	417	262	679	289	
Di 1 anno	128	472	600	109	455	564	142	124	266	147	
» 2 anni	44	173	217	58	146	204	50	42	92	67	
» 3 »	36	106	142	25	95	120	27	20	47	36	
» 4 »	28	89	117	18	69	87	22	21	43	33	
» 5 »	18	69	87	20	57	77	21	11	32	24	
» 6 »	18	59	77	18	54	72	23	18	41	25	
» 7 »	14	44	58	10	41	51	21	14	35	14	
» 8 »	22	42	64	8	31	39	17	9	26	19	
» 9 »	7	22	29	2	25	27	10	2	12	12	
Da 0 a 9 anni.....	1 122	3 731	4 853	892	3 002	3 894	992	696	1 688	840	
Di 10 anni	7	18	25	7	17	24	4	5	9	7	
» 11 »	5	21	26	8	21	29	11	7	18	10	
» 12 »	17	31	48	17	33	50	5	8	13	10	
» 13 »	26	37	63	15	34	49	14	11	25	11	
» 14 »	24	53	77	24	63	87	15	11	26	17	
» 15 »	31	55	86	28	51	79	17	15	32	27	
» 16 »	29	64	93	35	78	113	18	12	30	23	
» 17 »	25	75	100	49	68	117	31	10	41	33	
» 18 »	34	78	112	56	71	127	39	12	51	34	
» 19 »	57	102	159	62	85	147	36	16	52	34	
Da 10 a 19 anni.....	255	534	789	301	521	822	190	107	297	206	
Di 20 anni	83	114	197	60	90	150	51	21	72	44	
» 21 »	62	97	159	48	75	123	47	25	72	45	
» 22 »	69	78	147	51	94	145	37	25	62	52	
» 23 »	70	88	158	60	94	154	45	16	61	41	
» 24 »	56	104	160	68	101	169	50	24	74	32	
» 25 »	53	88	141	74	89	163	49	19	68	36	
» 26 »	60	86	146	45	82	127	34	20	54	48	
» 27 »	60	91	151	65	100	165	45	17	62	46	
» 28 »	55	86	141	58	86	144	30	16	46	36	
» 29 »	57	84	141	60	86	146	29	13	42	35	
Da 20 a 29 anni.....	625	916	1 541	589	897	1 486	417	196	613	415	
Di 30 anni	54	82	136	50	92	142	31	22	53	39	
» 31 »	52	75	127	62	61	123	38	16	54	32	
» 32 »	48	78	126	73	82	155	41	9	50	30	
» 33 »	47	76	123	70	91	161	37	12	49	35	
» 34 »	48	74	122	72	94	166	38	21	59	51	
» 35 »	58	87	145	61	85	146	50	18	68	43	
» 36 »	55	92	147	50	81	131	44	14	58	38	
» 37 »	52	83	135	47	62	109	50	14	64	45	
» 38 »	78	94	172	49	80	129	45	21	66	44	
» 39 »	50	82	132	52	85	137	43	13	56	33	
Da 30 a 39 anni.....	542	823	1 365	586	813	1 399	417	160	577	390	

CLASSIFICATI SECONDO L'ETÀ E IL SESSO, CON DISTINZIONE FRA CENTRI E ALTRI COMUNI.

		L O M B A R D I A						V E N E Z I A T R I D E N T I N A					
F E M M I N E		M A S C H I			F E M M I N E			M A S C H I			F E M M I N E		
Complesso degli altri Comuni	Totale	Complesso dei Centri	Complesso degli altri Comuni	Totale	Complesso dei Centri	Complesso degli altri Comuni	Totale	Complesso dei Centri	Complesso degli altri Comuni	Totale	Complesso dei Centri	Complesso degli altri Comuni	Totale
144	318	647	2 477	3 124	474	1 770	2 244	49	313	362	38	266	304
237	526	1 457	7 030	8 487	1 187	6 008	7 195	121	780	901	76	666	742
81	228	534	2 633	3 167	504	2 554	3 058	41	195	236	26	181	207
53	120	143	598	741	137	549	686	14	66	80	21	72	93
23	59	103	328	431	101	336	437	8	48	56	8	28	36
27	60	68	257	325	67	210	277	8	30	38	8	33	41
23	47	57	174	231	49	156	205	4	23	27	5	30	35
17	42	49	131	180	38	120	158	5	22	27	8	15	23
17	31	40	94	134	45	104	149	4	13	17	4	19	23
13	32	30	103	133	34	88	122	2	16	18	1	11	12
7	19	15	58	73	19	41	60	2	7	9	6	4	10
642	1 482	3 143	13 883	17 026	2 655	11 936	14 591	258	1 513	1 771	201	1 325	1 526
4	11	19	32	51	22	49	71	4	3	7	3	6	9
7	17	27	48	75	18	38	56	1	9	10	2	2	4
3	13	25	68	93	26	54	80	1	2	3	2	6	8
14	25	51	81	132	36	88	124	1	8	9	3	9	12
10	27	42	109	151	57	99	156	5	11	16	1	9	10
11	38	58	86	144	62	151	213	3	12	15	4	13	17
15	38	55	119	174	75	159	234	3	11	14	6	28	34
15	48	86	131	217	98	182	280	5	17	22	7	21	28
15	49	84	170	254	87	152	239	7	15	22	4	27	31
14	48	100	167	267	93	183	276	13	22	35	9	32	41
108	314	547	1 011	1 558	574	1 155	1 729	43	110	153	41	153	194
21	65	100	135	235	104	178	282	17	21	38	5	25	30
15	60	80	155	235	84	191	275	8	27	35	6	7	13
8	60	109	171	280	116	169	285	8	27	35	15	36	51
14	55	95	158	253	110	179	289	5	24	29	6	22	28
20	52	117	173	290	109	189	298	11	23	34	10	29	39
13	49	97	148	245	100	180	280	8	25	33	7	25	32
27	75	101	141	242	99	145	244	4	20	24	6	16	22
19	65	109	134	243	97	150	247	5	22	27	9	21	30
13	49	96	135	231	111	144	255	10	19	29	5	19	24
23	58	91	138	229	75	138	213	6	19	25	8	19	27
173	588	995	1 488	2 483	1 005	1 663	2 668	82	227	309	77	219	296
20	59	108	129	237	94	136	230	11	24	35	3	26	29
19	51	87	106	193	87	131	218	9	21	30	4	16	20
11	41	86	98	184	89	135	224	7	20	27	6	14	20
19	54	97	117	214	90	132	222	6	19	25	6	14	20
21	72	97	100	197	90	107	197	9	22	31	6	21	27
20	63	94	129	223	83	132	215	8	20	28	5	21	26
22	60	97	114	211	85	115	200	4	17	21	11	22	33
17	62	105	138	243	78	120	198	7	25	32	8	18	26
13	57	95	112	207	91	145	236	8	12	20	10	18	28
19	52	115	124	239	91	138	229	3	17	20	9	21	30
181	571	981	1 167	2 148	878	1 291	2 169	72	197	269		191	259

Segue TAVOLA XII. — MORTI, IN CIASCUN COMPARTIMENTO E NEL REGNO, NEL 1928

ETÀ DEI MORTI	PIEMONTE						LIGURIA				
	MASCHI			FEMMINE			MASCHI				Complesso dei Centri
	Complesso dei Centri	Complesso degli altri Comuni	Totale	Complesso dei Centri	Complesso degli altri Comuni	Totale	Complesso dei Centri	Complesso degli altri Comuni	Totale		
Di 40 anni	63	86	149	52	100	152	58	26	79	49	
» 41 »	56	76	132	52	94	146	39	13	52	36	
» 42 »	67	100	167	61	104	165	46	25	71	52	
» 43 »	57	99	156	68	77	145	54	23	77	39	
» 44 »	73	127	200	55	99	154	54	22	76	39	
» 45 »	69	111	180	74	100	174	49	24	73	50	
» 46 »	46	103	149	56	101	157	46	28	74	36	
» 47 »	67	131	198	75	111	186	71	14	85	42	
» 48 »	84	132	216	65	98	163	52	17	69	47	
» 49 »	60	139	199	56	90	146	54	28	82	49	
Da 40 a 49 anni	642	1 104	1 746	614	974	1 588	518	220	738	439	
Di 50 anni	89	130	219	70	115	185	41	34	75	46	
» 51 »	92	157	249	73	113	186	66	29	95	46	
» 52 »	83	174	257	76	122	198	56	39	95	63	
» 53 »	97	159	256	60	129	189	74	31	105	42	
» 54 »	85	140	225	76	151	227	61	42	103	59	
» 55 »	82	179	261	62	168	230	82	31	113	55	
» 56 »	99	165	264	89	158	247	69	35	104	62	
» 57 »	95	206	301	77	166	243	78	41	119	41	
» 58 »	110	217	327	80	179	259	76	36	112	55	
» 59 »	94	208	302	85	158	243	83	40	123	62	
Da 50 a 59 anni	926	1 735	2 661	748	1 459	2 207	686	358	1 044	531	
Di 60 anni	101	236	337	84	178	262	87	55	142	80	
» 61 »	86	252	338	75	226	301	100	54	154	56	
» 62 »	125	276	401	138	280	398	106	81	187	96	
» 63 »	117	259	376	101	274	375	126	50	176	96	
» 64 »	127	332	459	124	234	408	113	70	183	87	
» 65 »	150	313	463	126	279	405	100	66	166	94	
» 66 »	119	305	424	88	313	401	109	60	169	88	
» 67 »	143	386	529	121	322	443	110	59	169	91	
» 68 »	162	344	506	132	380	512	107	72	179	81	
» 69 »	172	376	548	139	341	480	90	77	167	71	
Da 60 a 69 anni	1 302	3 079	4 381	1 128	2 857	3 985	1 048	644	1 692	841	
Di 70 anni	161	400	561	132	426	558	109	91	200	111	
» 71 »	147	347	494	126	373	499	93	65	158	111	
» 72 »	159	430	589	166	415	581	92	89	181	9	
» 73 »	149	459	608	146	452	593	102	72	174	12	
» 74 »	139	443	582	143	427	570	105	89	194	10	
» 75 »	158	422	580	156	461	617	118	79	197	12	
» 76 »	151	406	557	139	447	586	98	82	180	11	
» 77 »	118	450	568	147	467	614	101	87	188	12	
» 78 »	119	414	533	131	436	567	85	85	170	11	
» 79 »	104	394	498	112	343	460	95	70	165	9	
Da 70 a 79 anni	1 405	4 165	5 570	1 398	4 252	5 650	998	809	1 807	1 10	

CLASSIFICATI SECONDO L'ETÀ E IL SESSO, CON DISTINZIONE FRA CENTRI E ALTRI COMUNI.

		L O M B A R D I A						V E N E Z I A T R I D E N T I N A					
FEMMINE		MASCHI			FEMMINE			MASCHI			FEMMINE		
Complesso degli altri Comuni	Totale	Complesso del Centri	Complesso degli altri Comuni	Totale	Complesso del Centri	Complesso degli altri Comuni	Totale	Complesso del Centri	Complesso degli altri Comuni	Totale	Complesso del Centri	Complesso degli altri Comuni	Totale
9	58	112	113	225	122	133	255	11	17	28	10	25	35
21	57	123	134	257	93	140	233	6	22	28	5	32	37
25	77	108	152	260	110	128	238	8	29	37	3	28	31
13	52	100	134	234	109	173	282	4	23	27	4	32	36
24	63	113	132	245	93	131	224	9	20	29	9	28	37
14	64	137	144	281	98	122	220	12	29	41	7	22	29
14	50	113	138	251	95	139	234	10	23	33	8	25	33
22	64	125	172	297	83	155	238	9	32	41	5	24	29
12	59	158	170	328	101	168	269	13	38	51	4	30	34
28	77	150	168	318	98	170	268	15	30	45	8	17	25
182	621	1 239	1 457	2 696	1 002	1 459	2 461	97	253	350	63	263	326
22	68	150	199	349	126	141	267	13	29	42	7	26	33
32	78	173	213	386	116	180	296	15	26	41	5	23	28
21	84	176	240	416	141	197	338	16	38	54	11	23	34
34	76	145	236	381	119	174	293	21	29	50	10	31	41
31	90	143	228	376	120	206	326	17	31	48	8	33	41
34	89	182	220	402	109	166	275	8	33	41	10	32	42
31	93	173	257	430	120	246	366	14	41	55	13	37	50
36	77	203	291	499	118	271	389	11	44	55	3	32	35
44	99	194	300	494	144	276	420	12	48	60	6	39	45
35	97	193	310	508	137	240	377	16	39	55	8	34	42
320	851	1 747	2 494	4 241	1 250	2 097	3 347	143	353	501	81	310	391
38	118	186	351	537	125	299	424	16	52	68	10	39	49
57	113	220	346	566	157	318	475	12	34	46	15	45	60
52	151	227	398	625	171	343	514	27	69	96	12	55	67
56	152	196	438	634	178	304	482	24	52	76	12	74	86
53	140	258	447	705	192	406	598	15	55	70	14	60	74
54	148	228	451	679	198	391	589	15	62	77	13	69	82
57	145	225	416	641	202	381	583	23	65	88	14	57	71
63	154	268	490	758	186	448	634	18	71	89	10	66	76
79	164	246	521	767	215	449	664	14	76	90	10	82	92
63	136	233	480	713	272	437	709	16	74	90	16	65	81
572	1 421	2 287	4 338	6 625	1 896	3 776	5 672	180	610	790	126	612	738
63	175	231	528	759	238	523	761	14	81	95	13	98	111
53	164	231	567	798	240	535	775	11	65	76	24	71	95
97	183	240	600	840	297	544	841	9	93	107	26	73	99
90	215	216	550	766	244	544	783	18	82	100	13	94	107
100	202	193	498	696	252	532	784	20	100	120	23	99	122
88	213	203	588	796	258	547	805	24	78	102	11	107	118
86	197	212	518	730	265	498	763	13	72	85	14	108	122
103	224	191	512	703	217	499	716	10	85	95	21	96	117
96	207	201	513	714	220	505	725	9	92	101	14	88	102
72	164	139	433	572	206	419	625	12	78	90	8	72	80
848	1 949	2 067	5 307	7 374	2 437	5 146	7 583	140	831	971	167	906	1 073

Segue TAVOLA XII. — MORTI, IN CIASCUN COMPARTIMENTO E NEL REGNO, NEL 192

ETÀ DEI MORTI	PIEMONTE						LIGURIA			
	MASCHI			FEMMINE			MASCHI			Complesso dei Centri
	Complesso dei Centri	Complesso degli altri Comuni	Totale	Complesso dei Centri	Complesso degli altri Comuni	Totale	Complesso dei Centri	Complesso degli altri Comuni	Totale	
Di 80 anni	105	383	488	146	429	575	58	92	150	75
» 81 »	91	367	458	88	320	408	74	80	154	51
» 82 »	95	367	462	109	317	426	85	85	170	96
» 83 »	73	278	351	97	323	420	48	53	101	64
» 84 »	53	256	309	91	289	380	46	54	100	57
» 85 »	60	217	277	74	262	336	34	52	86	48
» 86 »	33	189	222	66	186	252	27	45	72	44
» 87 »	32	149	181	45	135	180	30	37	67	40
» 88 »	22	104	126	38	128	166	26	37	63	25
» 89 »	14	87	101	20	98	118	15	22	37	30
Da 80 a 89 anni.....	578	2 397	2 975	774	2 487	3 261	443	557	1 000	524
Di 90 anni	18	55	73	28	74	102	9	22	31	16
» 91 »	8	45	53	15	58	73	5	9	14	15
» 92 »	6	29	35	14	47	61	3	14	17	10
» 93 »	9	13	22	12	25	37	2	8	10	5
» 94 »	2	11	13	3	13	16	3	3	6	4
» 95 »	2	5	7	4	12	16	2	6	8	4
» 96 »	3	2	5	2	7	9	1	2	3	4
» 97 »	—	5	5	5	6	11	1	—	1	—
» 98 »	—	1	1	—	1	1	1	1	2	—
» 99 »	—	1	1	—	—	—	—	—	—	—
Da 90 a 99 anni.....	48	167	215	83	243	326	27	65	92	6
Di 100 anni e più.....	1	2	3	1	2	3	—	—	—	—
Età ignota	4	2	6	—	—	—	2	1	3	—
TOTALE.....	7 450	18 655	26 105	7 114	17 507	24 621	5 738	3 813	9 551	5 36

CLASSIFICATI SECONDO L'ETÀ E IL SESSO, CON DISTINZIONE FRA CENTRI E ALTRI COMUNI.

FEMMINE		L O M B A R D I A						V E N E Z I A T R I D E N T I N A					
		M A S C H I			F E M M I N E			M A S C H I			F E M M I N E		
Complesso degli altri Comuni	Totale	Complesso dei Centri	Complesso degli altri Comuni	Totale	Complesso dei Centri	Complesso degli altri Comuni	Totale	Complesso dei Centri	Complesso degli altri Comuni	Totale	Complesso dei Centri	Complesso degli altri Comuni	Totale
87	159	131	414	545	209	443	652	11	70	81	14	75	89
77	128	106	334	440	151	343	494	9	56	65	11	57	68
72	165	113	345	458	154	305	459	8	68	76	14	60	74
67	131	103	505	408	132	289	421	11	71	82	9	51	60
66	123	81	245	326	134	259	393	8	50	58	11	67	78
65	113	56	223	279	125	187	312	5	36	41	7	33	40
51	95	40	178	218	64	187	251	1	34	35	5	27	32
42	82	31	120	151	63	140	203	1	25	26	7	27	34
39	64	32	90	122	45	106	151	4	22	26	4	20	24
24	54	18	77	95	35	66	101	3	9	12	6	12	18
590	1 114	711	2 331	3 042	1 112	2 325	3 437	61	441	502	88	429	517
21	40	12	43	55	19	67	86	—	13	13	2	7	9
17	29	5	39	44	16	38	54	2	7	9	—	9	9
14	24	7	27	34	20	29	49	1	9	10	1	10	11
12	17	5	13	18	4	13	17	—	9	9	—	3	3
7	11	2	10	12	6	10	16	—	—	—	2	4	6
5	6	2	4	6	6	7	13	1	1	2	—	3	3
4	7	2	4	6	2	4	6	—	3	3	—	—	—
1	4	1	1	2	1	3	4	—	—	—	—	1	1
1	5	1	1	2	1	3	4	—	1	1	—	1	1
—	3	—	—	—	—	—	—	—	—	—	—	—	—
82	146	37	142	179	75	174	249	4	43	47	5	38	43
3	5	—	1	1	—	—	—	—	—	—	—	—	—
1	3	2	1	3	—	4	4	—	—	—	—	—	—
3 702	9 065	13 756	33 620	47 376	12 884	31 026	43 910	1 080	4 583	5 663	917	4 446	5 363

Segue TAVOLA XII. — MORTI, IN CIASCUN COMPARTIMENTO E NEL REGNO, NEL 1928, CLASS.

ETÀ DEI MORTI	V E N E T O						V E N E Z I A G I U L I A E			
	M A S C H I			F E M M I N E			M A S C H I			C o m p l e s s o d e i C e n t r i
	C o m p l e s s o d e i C e n t r i	C o m p l e s s o d e g l i a l t r i C o m u n i	T o t a l e	C o m p l e s s o d e i C e n t r i	C o m p l e s s o d e g l i a l t r i C o m u n i	T o t a l e	C o m p l e s s o d e i C e n t r i	C o m p l e s s o d e g l i a l t r i C o m u n i	T o t a l e	
Meno di 1 mese.....	440	2 076	2 516	335	1 600	1 935	164	370	534	125
Da 1 mese a meno di 1 anno ..	895	3 241	4 136	693	2 765	3 458	335	730	1 065	258
Di 1 anno	430	1 509	1 939	375	1 417	1 792	131	260	391	141
» 2 anni	133	479	612	123	486	609	45	106	151	41
» 3 »	69	282	351	56	231	287	24	42	66	23
» 4 »	50	189	239	57	164	221	10	39	49	16
» 5 »	38	148	186	35	138	173	14	37	51	14
» 6 »	32	99	131	35	106	141	13	21	34	15
» 7 »	31	85	116	29	115	144	22	17	39	13
» 8 »	25	103	128	16	78	94	12	14	26	8
» 9 »	17	54	71	16	33	49	5	13	18	5
Da 0 a 9 anni.....	2 160	8 265	10 425	1 770	7 133	8 903	775	1 649	2 424	664
Di 10 anni	15	44	59	8	32	40	6	5	11	1
» 11 »	9	44	53	12	30	42	2	8	10	—
» 12 »	18	47	65	13	41	54	3	4	7	—
» 13 »	25	69	94	23	71	94	8	7	15	—
» 14 »	29	64	93	27	70	97	6	16	22	—
» 15 »	37	63	100	41	85	126	13	13	26	14
» 16 »	32	91	123	46	105	151	22	19	41	11
» 17 »	39	118	157	58	100	158	30	13	43	1
» 18 »	55	123	178	50	116	166	24	15	39	2
» 19 »	57	112	169	63	105	168	43	22	65	1
Da 10 a 19 anni.....	316	775	1 091	341	755	1 096	157	122	279	11
Di 20 anni	86	106	192	46	118	164	61	26	87	8
» 21 »	66	120	186	74	123	197	53	21	74	5
» 22 »	60	102	162	68	137	205	28	26	54	5
» 23 »	51	109	160	77	99	176	29	35	64	5
» 24 »	54	93	147	52	130	182	27	19	46	5
» 25 »	64	101	165	64	113	177	27	21	48	5
» 26 »	58	95	153	49	116	165	23	46	69	5
» 27 »	53	87	140	48	107	155	31	12	43	5
» 28 »	57	107	164	61	90	151	26	19	45	5
» 29 »	53	91	144	52	122	174	27	22	49	5
Da 20 a 29 anni.....	602	1 011	1 613	591	1 155	1 746	332	247	579	5
Di 30 anni	47	89	136	53	114	167	23	28	51	5
» 31 »	52	77	129	52	114	166	21	14	35	5
» 32 »	53	86	139	44	90	134	21	17	38	5
» 33 »	49	76	125	44	111	155	22	22	44	5
» 34 »	47	78	125	56	106	162	20	16	36	5
» 35 »	58	79	137	44	78	122	23	17	40	5
» 36 »	37	89	126	40	63	103	14	19	33	5
» 37 »	52	83	135	58	88	146	29	15	44	5
» 38 »	54	90	144	56	98	154	21	10	31	5
» 39 »	58	87	145	38	92	130	27	20	47	5
Da 30 a 39 anni.....	507	834	1 341	485	954	1 439	221	178	399	5

(a) Provincie di Modena, Parma, Piacenza e Reggio nell'Emilia.
 (b) Provincie di Bologna, Ferrara, Forlì e Ravenna.

IFICATI SECONDO L'ETÀ E IL SESSO, CON DISTINZIONE FRA CENTRI E ALTRI COMUNI.

ZARA		E M I L I A											
FEMMINE		EX DUCATI (a)						ROMAGNE (b)					
		MASCHI			FEMMINE			MASCHI			FEMMINE		
Complesso degli altri Comuni	Totale	Complesso dei Centri	Complesso degli altri Comuni	Totale	Complesso dei Centri	Complesso degli altri Comuni	Totale	Complesso dei Centri	Complesso degli altri Comuni	Totale	Complesso dei Centri	Complesso degli altri Comuni	Totale
295	424	150	778	928	146	597	743	284	681	965	239	490	729
625	880	220	890	1 110	167	744	911	364	875	1 239	318	676	994
259	400	143	391	534	117	377	494	183	361	544	169	352	521
90	131	44	123	167	31	109	140	52	134	186	46	135	181
41	63	25	72	97	25	75	100	36	52	88	42	64	106
37	56	18	60	78	19	49	68	32	47	79	28	44	72
20	34	10	37	47	6	36	42	26	40	66	18	36	54
17	36	9	30	39	12	33	45	17	55	72	19	23	42
19	30	11	18	29	9	20	29	17	33	50	10	19	29
12	20	8	16	24	6	11	17	14	18	32	16	19	35
9	14	3	12	15	4	6	10	13	12	25	7	16	23
1 424	2 088	641	2 427	3 068	542	2 057	2 599	1 038	2 308	3 346	912	1 874	2 786
3	4	2	5	7	5	7	12	14	8	22	6	11	17
4	4	4	9	13	5	11	16	3	10	13	10	8	18
6	11	9	19	28	7	17	24	13	15	28	9	10	19
10	16	4	25	29	11	21	32	17	18	35	15	18	3
13	20	12	16	28	10	21	31	24	14	38	21	22	43
17	33	13	30	43	18	38	56	30	29	59	26	32	58
18	35	21	34	55	22	30	52	24	29	53	27	27	54
17	35	21	35	56	15	39	54	24	42	66	29	42	71
34	61	17	43	60	32	37	69	40	42	82	32	33	65
22	37	16	47	63	23	32	55	38	33	71	30	40	70
144	256	119	263	332	148	253	401	227	240	467	205	243	448
23	57	44	35	79	20	40	60	59	34	93	37	40	77
25	48	26	37	63	15	33	48	42	27	69	37	30	67
22	49	21	40	61	18	47	65	33	42	75	36	41	77
21	43	24	33	57	27	28	55	26	34	60	34	31	65
13	44	16	32	48	30	42	72	33	35	68	31	30	61
26	47	22	32	54	23	24	47	27	33	60	41	37	78
25	50	19	29	48	22	37	59	32	31	63	37	33	70
23	44	19	38	57	18	40	58	27	30	57	30	29	59
20	42	20	32	52	23	29	52	42	26	68	28	39	67
14	30	12	30	42	19	22	41	28	29	57	40	28	68
212	454	223	338	561	215	342	557	349	321	670	351	338	689
21	40	27	34	61	22	34	56	26	32	58	35	37	72
21	38	14	27	41	16	33	49	42	25	67	39	25	64
19	36	15	31	46	27	23	50	26	16	42	32	39	71
21	34	21	25	46	28	30	58	22	22	44	27	26	53
14	36	15	23	38	21	26	47	35	26	61	37	35	72
20	48	22	32	54	14	28	42	31	31	62	32	22	54
27	45	13	23	36	24	35	59	27	26	53	34	33	67
22	40	24	22	46	19	31	50	27	23	50	50	28	78
19	46	30	34	64	19	29	48	35	23	58	31	34	65
18	36	15	28	43	21	26	47	39	24	63	29	34	63
202	399	196	279	475	211	295	506	310	248	558	346	313	659

Segue TAVOLA XII. — MORTI IN CIASCUN COMPARTIMENTO E NEL REGNO NEL 1928, CLA

ETÀ DEI MORTI	V E N E T O						VENEZIA GIULIA			
	M A S C H I			F E M M I N E			M A S C H I			Complesso del Centri
	Complesso del Centri	Complesso degli altri Comuni	Totale	Complesso del Centri	Complesso degli altri Comuni	Totale	Complesso del Centri	Complesso degli altri Comuni	Totale	
Di 40 anni	42	78	120	59	96	155	26	16	42	2
» 41 »	36	88	124	49	101	150	30	12	42	2
» 42 »	51	77	128	41	104	145	41	17	58	2
» 43 »	45	86	131	43	73	116	31	16	47	2
» 44 »	52	100	152	41	103	144	23	13	36	2
» 45 »	70	96	166	38	98	136	27	18	45	1
» 46 »	59	98	157	45	100	145	41	22	63	2
» 47 »	53	104	157	42	77	119	27	18	45	1
» 48 »	61	86	147	40	94	134	42	14	56	2
» 49 »	73	115	188	33	96	129	39	13	52	2
Da 40 a 49 anni	542	928	1 470	431	942	1 373	327	159	486	21
Di 50 anni	73	120	193	46	98	144	39	19	58	2
» 51 »	53	138	191	56	117	173	35	33	68	2
» 52 »	90	157	247	53	127	180	33	24	57	2
» 53 »	75	146	221	62	104	166	39	29	68	2
» 54 »	79	133	217	57	113	175	56	23	84	2
» 55 »	81	143	224	49	131	180	56	30	86	2
» 56 »	71	161	232	64	126	190	44	33	77	2
» 57 »	80	154	234	59	137	196	37	34	71	2
» 58 »	94	169	263	88	132	220	51	47	98	2
» 59 »	82	182	264	65	160	225	41	32	73	2
Da 50 a 59 anni	778	1 508	2 286	599	1 250	1 849	431	309	740	2
Di 60 anni	109	209	318	78	164	242	37	44	81	2
» 61 »	96	187	283	58	161	219	54	46	100	2
» 62 »	112	279	391	96	231	327	45	43	88	2
» 63 »	114	229	343	79	208	287	40	52	92	2
» 64 »	104	274	378	93	235	328	55	49	104	2
» 65 »	129	281	410	92	243	335	51	53	104	2
» 66 »	110	267	377	102	250	352	46	63	109	2
» 67 »	110	327	437	94	288	382	49	51	100	2
» 68 »	115	311	426	107	284	391	48	60	108	2
» 69 »	118	302	420	116	280	396	42	65	107	2
Da 60 a 69 anni	1 117	2 666	3 783	915	2 344	3 259	467	526	993	2
Di 70 anni	131	333	464	108	324	432	66	65	131	2
» 71 »	119	343	467	119	336	455	52	62	114	2
» 72 »	118	343	461	113	362	475	44	68	112	2
» 73 »	114	322	436	117	349	466	47	61	108	2
» 74 »	115	371	486	111	319	430	41	76	117	2
» 75 »	128	384	512	140	369	509	31	80	111	2
» 76 »	110	379	489	126	389	515	49	75	124	2
» 77 »	116	411	527	142	398	540	48	68	116	2
» 78 »	107	347	454	110	334	444	28	70	98	2
» 79 »	96	370	466	111	365	476	34	68	102	2
Da 70 a 79 anni	1 154	3 608	4 762	1 197	3 545	4 742	440	693	1 133	2

(a) Veggasi la nota (a) a pag. 228.

(b) » » » » (b) » » 228.

RICATI SECONDO L'ETÀ E IL SESSO CON DISTINZIONE FRA CENTRI E ALTRI COMUNI.

E M I L I A													
ZARA		E X D U C A T I (a)						R O M A G N E (b)					
F E M M I N E		M A S C H I			F E M M I N E			M A S C H I			F E M M I N E		
Complesso degli altri Comuni	Totale	Complesso del Centri	Complesso degli altri Comuni	Totale	Complesso del Centri	Complesso degli altri Comuni	Totale	Complesso del Centri	Complesso degli altri Comuni	Totale	Complesso del Centri	Complesso degli altri Comuni	Totale
22	44	30	29	59	19	32	51	36	31	67	33	34	67
18	40	12	30	42	21	29	50	24	27	51	30	32	62
8	33	22	30	52	20	35	55	39	25	64	33	37	70
17	39	20	27	47	14	32	46	29	26	55	33	33	66
19	41	21	31	52	17	38	55	39	29	68	32	27	59
20	39	23	25	48	22	29	51	34	37	71	26	22	48
13	33	32	51	83	14	31	45	30	29	59	37	22	59
14	30	29	40	69	20	36	56	49	36	85	35	35	70
20	42	27	41	68	15	24	39	38	35	73	32	29	61
17	40	20	44	64	16	40	56	44	31	75	24	39	63
168	381	236	348	584	178	326	504	362	306	668	315	310	625
22	46	35	53	88	25	47	72	51	43	94	41	37	78
20	42	30	61	91	21	43	64	47	43	90	35	44	79
20	40	38	57	95	28	44	72	55	46	101	42	36	78
23	50	28	46	74	21	42	63	47	49	96	38	39	77
28	61	29	74	103	14	33	47	55	46	101	36	41	77
27	59	37	88	120	25	45	70	60	54	114	49	36	85
12	39	50	72	122	28	52	80	54	57	111	49	38	87
31	60	34	61	95	22	55	77	66	56	122	36	52	88
42	71	36	81	117	28	51	79	62	60	122	48	45	93
27	63	52	103	155	23	65	88	81	78	159	60	55	115
252	531	369	691	1 060	235	477	712	573	532	1 110	434	423	857
37	68	31	90	121	37	62	99	67	53	120	45	56	101
32	67	47	96	143	27	62	89	85	89	174	49	62	111
27	59	52	116	168	43	92	135	88	96	184	70	68	138
44	82	44	123	167	27	73	100	82	76	158	76	91	167
52	92	56	124	180	31	101	132	109	116	225	70	95	165
50	90	59	147	206	58	102	160	108	119	227	90	101	191
46	87	57	134	191	38	95	133	98	103	201	89	79	168
50	94	56	127	183	37	116	153	104	132	236	83	97	180
53	93	63	159	222	55	113	168	126	149	275	99	111	210
47	99	67	143	210	53	151	204	99	142	241	119	94	213
438	831	532	1 259	1 791	406	967	1 373	966	1 075	2 041	790	854	1 644
69	126	75	177	252	51	122	173	121	139	260	94	104	198
54	96	58	169	227	50	154	204	125	151	276	100	109	209
47	106	52	173	225	52	165	217	124	138	262	119	110	229
60	104	59	150	209	48	139	187	96	146	242	102	97	199
67	107	57	161	218	61	132	193	106	138	244	105	124	229
74	127	52	191	243	42	152	194	130	165	295	109	131	240
67	112	51	187	238	46	173	219	134	149	283	130	145	275
71	117	59	188	247	54	140	194	132	154	286	123	152	275
67	125	53	172	225	52	153	205	97	155	252	121	116	237
49	93	32	163	195	41	101	142	96	133	229	113	123	236
625	1 113	548	1 731	2 279	497	1 431	1 928	1 161	1 468	2 629	1 116	1 211	2 327

Segue TAVOLA XII. — MORTI IN CIASCUN COMPARTIMENTO E NEL REGNO NEL 1928, CLASSI

ETÀ DEI MORTI	V E N E T O						VENEZIA GIULIA E				
	MASCHI			FEMMINE			MASCHI			Complesso del Centri	
	Complesso del Centri	Complesso degli altri Comuni	Totale	Complesso del Centri	Complesso degli altri Comuni	Totale	Complesso del Centri	Complesso degli altri Comuni	Totale		
Di 80 anni	104	382	486	137	364	501	24	78	102	51	
» 81 »	90	340	430	89	326	415	22	50	72	38	
» 82 »	86	337	423	126	308	434	24	61	85	38	
» 83 »	71	317	388	98	283	381	25	56	81	29	
» 84 »	57	259	316	81	278	359	11	58	69	35	
» 85 »	44	208	252	73	205	278	6	51	57	25	
» 86 »	45	184	229	62	175	237	10	33	43	27	
» 87 »	25	171	196	45	185	230	5	23	28	19	
» 88 »	32	113	145	38	121	159	11	25	36	17	
» 89 »	14	91	105	44	102	146	2	18	20	6	
Da 80 a 89 annl.....	568	2 402	2 970	793	2 347	3 140	140	453	593	285	
Di 90 anni	7	59	66	19	66	85	3	22	25	5	
» 91 »	11	47	58	10	48	58	3	19	22	9	
» 92 »	5	41	46	5	37	42	—	9	9	6	
» 93 »	1	17	18	12	28	40	1	6	7	3	
» 94 »	2	17	19	10	16	26	1	2	3	3	
» 95 »	—	13	13	3	16	19	1	1	2	1	
» 96 »	4	7	11	5	7	12	—	4	4	1	
» 97 »	—	4	4	—	4	4	—	—	—	—	
» 98 »	—	2	2	—	6	6	—	—	—	—	
» 99 »	—	—	—	1	4	5	—	—	—	—	
Da 90 a 99 annl.....	30	207	237	65	232	297	9	63	72	28	
Di 100 anni e più.....	—	1	1	—	—	—	1	—	1	1	
Età ignota	3	3	6	—	—	—	1	2	3	2	
TOTALE.....	7 777	22 208	29 985	7 187	20 657	27 844	3 301	4 401	7 702	2 904	

(a) Veggasi la nota (a) a pag. 228.
 (b) » » » (b) » » 228.

FICATI SECONDO L'ETÀ E IL SESSO CON DISTINZIONE FRA CENTRI E ALTRI COMUNI.

ZARA		E M I L I A											
FEMMINE		EX DUCATI (a)						ROMAGNE (b)					
		MASCHI			FEMMINE			MASCHI			FEMMINE		
Complesso degli altri Comuni	Totale	Complesso del Centri	Complesso degli altri Comuni	Totale	Complesso del Centri	Complesso degli altri Comuni	Totale	Complesso del Centri	Complesso degli altri Comuni	Totale	Complesso del Centri	Complesso degli altri Comuni	Totale
55	106	43	153	196	34	145	179	86	141	227	119	106	225
45	83	40	143	183	43	104	147	78	121	199	109	122	231
49	87	26	129	155	38	101	139	73	131	204	103	115	218
63	92	23	113	136	24	96	120	68	85	153	79	81	160
51	86	16	109	125	21	101	122	55	77	132	63	68	131
55	80	14	85	99	21	70	91	41	55	96	57	72	129
34	61	14	53	67	18	51	69	30	51	81	52	56	108
25	44	10	59	69	14	46	60	28	46	74	34	45	79
17	34	6	36	42	15	44	59	24	36	60	37	27	64
17	23	1	32	33	11	38	49	18	16	34	29	26	55
411	696	193	912	1 105	239	796	1 035	501	759	1 260	682	718	1 400
17	22	5	16	21	5	19	24	9	17	26	13	17	30
10	19	1	14	15	2	14	16	11	9	20	10	14	24
11	17	3	5	8	5	13	18	6	8	14	18	8	26
3	6	1	3	4	2	4	6	5	4	9	8	7	15
6	9	—	3	3	1	2	3	3	3	6	4	3	7
2	3	—	1	1	—	—	—	2	2	4	2	—	2
—	1	1	1	2	—	2	2	—	—	—	3	2	5
1	1	—	—	—	—	2	2	—	1	1	2	2	4
2	2	—	1	1	—	1	1	—	—	—	1	2	3
—	—	—	1	1	—	—	—	—	—	—	—	1	1
52	80	11	45	56	15	57	72	36	44	80	61	56	117
1	2	—	—	—	—	3	3	—	1	1	—	—	—
3	5	—	4	4	1	—	1	—	1	1	2	—	2
3 932	6 836	3 068	8 297	11 365	2 687	7 004	9 691	5 528	7 303	12 831	5 214	6 340	11 554

Segue TAVOLA XII. — MORTI IN CIASCUN COMPARTIMENTO E NEL REGNO, NEL 1928, CLASSI

ETÀ DEI MORTI	TOSCANA						MARCHE			
	MASCHI			FEMMINE			MASCHI			Complesso del Centri
	Complesso del Centri	Complesso degli altri Comuni	Totale	Complesso del Centri	Complesso degli altri Comuni	Totale	Complesso del Centri	Complesso degli altri Comuni	Totale	
Meno di 1 mese.....	318	849	1 167	289	692	981	111	607	718	76
Da 1 mese a meno di 1 anno...	450	1 076	1 526	388	870	1 258	150	713	863	136
Di 1 anno	255	440	695	215	384	599	86	363	449	73
» 2 anni	111	166	277	86	163	249	25	114	139	33
» 3 »	68	88	156	51	83	134	12	63	75	10
» 4 »	38	89	127	39	66	105	5	49	54	9
» 5 »	33	58	91	36	55	91	6	26	32	9
» 6 »	21	37	58	27	57	84	8	32	40	3
» 7 »	31	41	72	17	43	60	8	24	32	6
» 8 »	19	40	59	17	33	50	7	21	28	3
» 9 »	10	23	33	10	15	25	4	14	18	3
Da 0 a 9 anni.....	1 354	2 907	4 261	1 175	2 461	3 636	422	2 026	2 448	361
Di 10 anni	5	16	21	13	15	28	4	11	15	1
» 11 »	7	18	25	5	19	24	3	5	8	2
» 12 »	11	17	28	11	30	41	6	15	21	4
» 13 »	22	23	45	19	37	56	6	12	18	8
» 14 »	16	36	52	19	35	54	4	20	24	7
» 15 »	18	49	67	31	61	92	7	22	29	7
» 16 »	25	49	74	31	58	89	8	17	25	10
» 17 »	23	57	80	31	44	75	12	25	37	16
» 18 »	40	55	95	41	56	97	10	27	37	11
» 19 »	38	62	100	40	71	111	12	27	39	12
Da 10 a 19 anni.....	205	382	587	241	426	667	72	181	253	78
Di 20 anni	73	71	144	40	78	118	23	26	49	16
» 21 »	46	71	117	52	65	117	22	24	46	13
» 22 »	63	76	139	47	72	119	15	28	43	14
» 23 »	55	70	125	47	67	114	12	36	48	14
» 24 »	41	64	105	41	76	117	11	29	40	8
» 25 »	46	69	115	45	81	126	24	30	54	12
» 26 »	51	62	113	46	70	116	4	26	30	11
» 27 »	36	59	95	55	60	115	8	22	30	6
» 28 »	41	57	98	46	65	111	15	25	40	8
» 29 »	41	52	93	47	67	114	15	21	36	14
Da 20 a 29 anni.....	493	651	1 144	466	701	1 167	149	267	416	116
Di 30 anni	37	51	88	52	66	118	16	20	36	15
» 31 »	52	53	105	34	61	95	10	22	32	10
» 32 »	37	55	92	33	58	91	14	28	42	12
» 33 »	42	48	90	41	52	93	12	18	30	10
» 34 »	34	48	82	46	62	108	9	30	39	16
» 35 »	50	44	94	42	53	95	4	26	30	10
» 36 »	58	47	105	50	59	109	6	23	29	12
» 37 »	45	54	99	47	48	95	9	30	39	11
» 38 »	59	73	132	42	54	96	18	33	51	12
» 39 »	41	55	96	44	60	104	9	18	27	11
Da 30 a 39 anni.....	455	528	983	431	573	1 004	107	248	355	119

FICATI SECONDO L'ETÀ E IL SESSO CON DISTINZIONE FRA CENTRI E ALTRI COMUNI.

FEMMINE		UMBRIA						LAZIO					
		MASCHI			FEMMINE			MASCHI			FEMMINE		
		Complesso degli altri Comuni	Totale	Complesso del Centri	Complesso degli altri Comuni	Totale	Complesso del Centri	Complesso degli altri Comuni	Totale	Complesso del Centri	Complesso degli altri Comuni	Totale	
498	569	90	306	396	66	257	323	363	746	1 109	277	605	882
581	717	137	446	583	108	390	498	745	1 419	2 164	685	1 276	1 961
338	411	78	206	284	68	227	295	381	671	1 052	405	659	1 064
118	151	21	78	94	13	82	95	120	293	413	110	268	378
58	68	13	38	51	9	49	58	72	125	197	64	105	169
42	51	9	24	33	9	35	44	60	99	159	47	97	144
32	41	5	23	28	4	31	35	38	81	119	31	73	104
30	33	5	12	17	6	16	22	37	59	96	33	51	84
25	31	6	15	21	3	8	11	28	44	72	27	34	61
21	24	2	14	16	7	9	16	22	46	68	22	39	61
8	11	3	10	13	3	5	8	10	27	37	10	19	29
1 746	2 107	369	1 167	1 536	296	1 109	1 405	1 876	3 610	5 486	1 711	3 226	4 937
11	12	2	5	7	1	4	5	15	15	30	10	17	27
9	11	—	3	3	2	8	10	18	9	27	15	11	26
14	18	1	12	13	6	8	14	16	19	35	13	17	30
10	18	6	7	13	9	13	22	24	33	57	20	27	47
12	19	6	10	16	5	15	20	23	28	51	24	26	50
24	31	5	16	21	4	9	13	28	25	53	30	33	63
20	30	5	5	10	3	24	27	40	38	78	34	24	58
34	50	9	24	33	7	22	29	34	34	68	40	32	72
23	34	10	21	31	7	21	28	59	39	98	49	43	92
21	33	6	10	16	14	14	28	42	52	94	40	32	72
178	256	50	113	163	53	138	196	299	292	591	275	262	537
28	44	11	17	28	8	21	29	59	43	102	54	34	88
24	37	10	20	30	8	16	24	78	39	117	52	38	90
30	44	5	19	24	9	29	38	81	44	125	56	35	91
20	34	8	12	20	7	27	34	55	40	95	38	51	89
29	37	8	19	27	10	12	22	69	38	107	43	32	75
19	31	9	17	26	12	15	27	45	34	79	37	40	77
29	40	10	18	28	5	21	26	36	20	56	48	34	82
36	42	4	17	21	2	19	21	64	34	98	42	40	82
27	35	5	13	18	11	9	20	49	26	75	44	38	82
31	45	8	8	16	5	20	25	44	30	74	44	44	88
273	389	78	160	238	77	189	266	580	348	928	458	386	844
26	41	9	13	22	6	17	23	46	38	84	52	43	95
34	44	8	16	24	6	22	28	47	30	77	40	34	74
35	47	7	12	19	5	18	23	25	30	55	47	25	72
35	45	7	14	21	4	15	19	48	28	76	50	40	90
37	53	9	19	28	9	31	40	54	18	72	47	29	76
26	36	6	13	19	9	20	29	45	22	67	46	36	82
23	35	6	13	24	8	20	28	51	25	76	40	47	87
35	46	7	13	20	13	17	30	39	35	74	46	29	75
37	49	8	15	23	12	20	32	54	35	89	52	34	86
28	39	9	15	24	8	24	32	48	27	75	38	32	70
316	435	76	143	224	30	204	284	457	288	745	458	349	807

Segue TAVOLA XII. — MORTI IN CIASCUN COMPARTIMENTO E NEL REGNO, NEL 1928, CLASSI

ETÀ DEI MORTI	T O S C A N A						M A R C H E				
	M A S C H I			F E M M I N E			M A S C H I			Complesso dei Centri	
	Complesso dei Centri	Complesso degli altri Comuni	Totale	Complesso dei Centri	Complesso degli altri Comuni	Totale	Complesso dei Centri	Complesso degli altri Comuni	Totale		
Di 40 anni.....	48	54	102	42	66	108	8	21	29	10	
» 41 »	48	65	113	37	45	82	10	26	36	9	
» 42 »	51	58	109	43	72	115	13	35	48	18	
» 43 »	39	58	97	44	47	91	8	31	39	4	
» 44 »	55	68	123	40	66	106	10	30	40	16	
» 45 »	50	64	114	43	63	106	8	32	40	11	
» 46 »	55	51	106	58	65	123	19	31	50	12	
» 47 »	71	74	145	55	73	128	14	29	43	9	
» 48 »	60	68	128	46	68	114	13	29	42	8	
» 49 »	61	84	145	53	73	126	11	24	35	8	
Da 40 a 49 anni	538	644	1 182	461	638	1 099	114	288	402	105	
Di 50 anni	64	90	154	58	71	129	12	26	38	10	
» 51 »	71	97	168	48	63	111	18	41	59	11	
» 52 »	82	109	191	55	86	141	21	40	61	11	
» 53 »	78	99	177	55	85	140	21	30	51	11	
» 54 »	64	106	170	60	87	147	16	44	60	7	
» 55 »	67	119	186	55	78	133	16	34	50	11	
» 56 »	72	121	193	67	97	164	18	41	59	16	
» 57 »	81	117	198	64	79	143	11	45	56	8	
» 58 »	73	110	183	71	114	185	20	56	76	14	
» 59 »	100	146	246	78	117	195	30	55	85	19	
Da 50 a 59 anni.....	752	1 114	1 866	611	877	1 488	183	412	595	118	
Di 60 anni	98	154	252	82	131	213	17	64	81	25	
» 61 »	93	180	273	96	130	226	24	69	93	23	
» 62 »	115	216	331	107	153	260	21	76	97	23	
» 63 »	133	188	321	109	172	281	30	98	128	28	
» 64 »	137	228	365	125	178	303	37	106	143	26	
» 65 »	127	243	370	113	215	328	23	113	136	31	
» 66 »	105	196	301	119	167	286	28	100	128	39	
» 67 »	133	241	374	124	169	293	50	126	176	36	
» 68 »	150	243	393	131	229	360	37	128	165	30	
» 69 »	132	252	384	129	211	340	37	133	170	44	
Da 60 a 69 anni.....	1 223	2 141	3 364	1 135	1 755	2 890	304	1 013	1 317	305	
Di 70 anni	150	316	466	132	236	368	36	127	163	33	
» 71 »	140	245	385	137	225	362	45	145	190	35	
» 72 »	144	310	454	144	256	400	50	159	209	36	
» 73 »	127	260	387	124	227	351	35	116	151	43	
» 74 »	150	294	444	145	254	399	34	179	213	36	
» 75 »	139	335	474	158	331	489	37	180	217	36	
» 76 »	165	322	487	167	265	432	42	165	207	47	
» 77 »	139	369	508	154	257	411	34	180	214	45	
» 78 »	169	375	544	165	320	485	33	170	203	42	
» 79 »	114	286	400	124	265	389	34	164	198	25	
Da 70 a 79 anni.....	1 437	3 112	4 549	1 450	2 636	4 086	380	1 585	1 965	378	

FICATI SECONDO L'ETÀ E IL SESSO CON DISTINZIONE FRA CENTRI E ALTRI COMUNI.

		UMBRIA						LAZIO					
FEMMINE		MASCHI			FEMMINE			MASCHI			FEMMINE		
Complesso degli altri Comuni	Totale	Complesso dei Centri	Complesso degli altri Comuni	Totale	Complesso dei Centri	Complesso degli altri Comuni	Totale	Complesso dei Centri	Complesso degli altri Comuni	Totale	Complesso dei Centri	Complesso degli altri Comuni	Totale
43	53	8	18	26	8	18	26	57	35	92	45	47	92
36	45	11	17	28	6	17	23	61	29	90	34	24	58
31	49	10	17	27	12	18	30	59	36	95	44	36	80
26	30	5	12	17	13	16	29	44	46	90	39	42	81
31	47	13	17	30	12	16	28	55	42	97	45	41	86
37	48	9	20	29	6	14	20	49	35	84	49	35	84
27	39	10	31	41	5	19	24	47	26	73	34	29	63
24	33	7	16	23	7	21	28	41	49	90	38	34	72
28	36	4	19	23	3	10	13	63	41	104	40	35	75
26	34	7	20	27	9	18	27	60	34	94	45	35	80
309	414	84	187	271	81	167	248	536	373	909	413	358	771
36	46	11	16	27	6	15	21	60	49	109	60	33	93
28	39	6	18	24	9	17	26	68	39	107	52	44	96
48	59	8	27	35	13	20	33	83	59	142	52	45	97
24	35	14	24	38	7	26	33	70	51	121	50	48	98
40	47	6	25	31	11	23	34	82	51	133	60	50	110
40	51	13	26	39	9	17	26	67	74	141	49	56	105
48	64	17	25	42	12	12	24	96	76	172	50	62	112
38	46	13	38	51	12	26	38	80	71	151	71	66	137
46	60	20	34	54	18	29	47	91	86	177	69	63	132
59	78	15	32	47	13	39	52	83	78	161	67	76	143
407	525	123	265	388	110	224	334	780	634	1 414	580	543	1 123
55	80	12	42	54	10	24	34	95	87	182	87	95	182
56	79	13	43	56	13	41	54	87	80	167	80	70	150
89	112	24	51	75	21	42	63	122	93	215	87	95	182
87	115	17	58	75	16	43	59	129	110	239	79	105	184
114	140	21	61	82	19	60	79	121	116	237	78	111	189
103	134	33	66	99	22	54	76	124	118	242	105	117	222
110	149	28	70	98	22	54	76	120	137	257	95	116	211
116	152	30	51	81	24	61	85	140	112	252	99	136	235
130	160	35	86	121	24	67	91	147	163	310	135	143	278
145	189	36	83	119	23	61	84	125	153	278	113	153	266
1 005	1 310	249	611	860	194	507	701	1 210	1 169	2 379	958	1 141	2 099
156	189	26	72	98	31	103	134	128	174	302	110	191	301
164	199	26	67	93	27	72	99	125	182	307	105	175	280
156	192	33	91	124	34	83	117	116	194	310	134	190	324
133	176	30	96	126	26	67	93	120	171	291	115	171	286
167	203	26	79	105	27	79	106	114	165	279	113	158	271
134	170	33	101	134	38	88	126	119	175	294	127	203	330
163	210	41	116	157	31	92	123	119	181	300	131	193	324
147	192	43	99	142	28	96	124	118	217	335	101	158	259
156	198	23	111	139	22	87	109	103	186	289	128	162	290
157	182	29	66	95	22	80	102	87	190	277	80	149	229
1 533	1 911	315	898	1 213	286	847	1 133	1 149	1 835	2 984	1 144	1 750	2 894

Segue TAVOLA XII. — MORTI, IN CIASCUN COMPARTIMENTO E NEL REGNO, NEL 1928,

ETÀ DEI MORTI	T O S C A N A						M A R C H E				
	MASCHI			FEMMINE			MASCHI			Complesso dei Centri	
	Complesso dei Centri	Complesso degli altri Comuni	Totale	Complesso dei Centri	Complesso degli altri Comuni	Totale	Complesso dei Centri	Complesso degli altri Comuni	Totale		
Di 80 anni	138	332	470	136	269	405	32	131	163	39	
» 81 »	97	252	349	113	209	322	35	116	151	35	
» 82 »	99	272	371	127	183	310	25	109	134	34	
» 83 »	74	214	288	77	163	240	19	100	119	28	
» 84 »	81	185	266	81	164	245	27	69	96	17	
» 85 »	67	122	189	67	136	203	17	58	75	25	
» 86 »	54	145	199	54	111	165	10	57	67	12	
» 87 »	51	108	159	55	90	145	9	41	50	8	
» 88 »	34	100	134	45	64	109	2	31	33	14	
» 89 »	25	64	89	31	43	74	4	13	17	7	
Da 80 a 89 anni.....	720	1 794	2 514	736	1 432	2 218	180	725	905	219	
Di 90 anni	18	40	58	26	51	77	—	18	18	5	
» 91 »	14	25	39	17	31	48	2	10	12	6	
» 92 »	14	22	36	12	24	36	1	9	10	1	
» 93 »	6	19	25	7	19	26	3	6	9	1	
» 94 »	6	11	17	9	11	20	2	4	6	1	
» 95 »	2	11	13	7	6	13	1	2	3	2	
» 96 »	4	4	8	3	6	9	—	—	—	—	
» 97 »	3	3	6	4	3	7	—	—	—	—	
» 98 »	—	1	1	4	3	7	—	1	1	—	
» 99 »	1	—	1	1	—	1	—	1	1	—	
Da 90 a 99 anni.....	68	136	204	90	154	244	9	51	60	16	
Da 100 anni e più.....	—	1	1	1	1	2	—	—	—	—	
Età ignota	1	2	3	—	—	—	—	1	1	—	
TOTALE	7 246	13 412	20 658	6 847	11 654	18 501	1 920	6 797	8 717	1 815	

CLASSIFICATI SECONDO L'ETÀ E IL SESSO CON DISTINZIONE FRA CENTRI E ALTRI COMUNI.

FEMMINE		UMBRIA						LAZIO					
		MASCHI			FEMMINE			MASCHI			FEMMINE		
		Complesso degli altri Comuni	Totale	Complesso del Centri	Complesso degli altri Comuni	Totale	Complesso del Centri	Complesso degli altri Comuni	Totale	Complesso del Centri	Complesso degli altri Comuni	Totale	
185	174	25	93	118	25	66	91	102	153	255	104	173	277
188	168	18	70	88	18	60	78	61	124	185	86	136	222
124	158	29	96	125	14	73	87	57	127	184	70	150	220
78	106	27	49	76	16	53	69	46	126	172	69	120	189
80	97	19	50	69	13	44	57	56	89	145	59	93	152
58	83	11	48	59	20	42	62	37	76	113	48	92	140
49	61	16	36	52	11	21	32	33	63	96	45	63	108
43	51	9	24	33	9	21	30	24	56	80	33	40	73
30	44	12	22	34	6	18	24	17	42	59	35	48	83
28	35	11	10	21	4	15	19	10	23	33	15	13	28
758	977	177	498	675	136	413	549	443	379	1 322	564	928	1 492
14	19	2	11	13	6	9	15	13	20	33	23	30	53
18	24	2	8	10	3	4	7	6	21	27	18	16	34
16	17	2	3	5	1	3	4	7	11	18	9	12	21
8	9	—	5	5	—	3	3	7	9	16	7	9	16
5	6	—	4	4	—	3	3	1	5	6	3	8	11
2	4	—	—	—	—	4	4	2	2	4	8	2	10
4	4	—	1	1	1	—	1	—	1	1	4	2	6
1	1	—	3	3	—	—	—	—	3	3	1	2	3
—	—	1	1	2	—	—	—	—	—	—	1	—	1
—	—	—	—	—	—	—	—	—	1	1	1	1	2
68	84	7	36	43	11	26	37	36	73	109	75	82	157
—	—	—	—	—	1	—	1	—	2	2	1	—	1
3	3	—	—	—	—	1	1	3	—	3	3	3	6
6 596	8 411	1 528	4 063	5 611	1 330	3 825	5 155	7 369	9 503	16 872	6 640	9 028	15 668

Segue TAVOLA XII. — MORTI, IN CIASCUN COMPARTIMENTO E NEL REGNO NEL 1928.

ETÀ DEI MORTI	ABRUZZI E MOLISE						CAMPANIA				
	MASCHI			FEMMINE			MASCHI			Complesso dei Centri	
	Complesso dei Centri	Complesso degli altri Comuni	Totale	Complesso dei Centri	Complesso degli altri Comuni	Totale	Complesso dei Centri	Complesso degli altri Comuni	Totale		
Meno di 1 mese.....	106	867	973	84	744	828	799	1 362	2 161	687	
Da 1 mese a meno di 1 anno...	253	1 738	1 991	221	1 504	1 725	2 556	3 241	5 797	2 184	
Di 1 anno	104	853	957	120	756	876	1 280	1 474	2 754	1 319	
» 2 anni	53	281	334	39	256	295	560	624	1 184	494	
» 3 »	23	144	167	18	152	170	332	365	697	293	
» 4 »	23	101	124	14	102	116	199	240	439	176	
» 5 »	10	56	66	13	60	73	141	166	307	125	
» 6 »	9	51	60	5	63	68	103	143	246	98	
» 7 »	8	60	68	6	45	51	64	97	161	64	
» 8 »	4	42	46	11	45	56	49	65	114	49	
» 9 »	6	17	23	6	26	32	51	55	106	32	
Da 0 a 9 anni.....	599	4 210	4 809	537	3 753	4 290	6 134	7 832	13 966	5 521	
Di 10 anni	1	18	19	3	12	15	31	32	63	38	
» 11 »	8	16	24	1	20	21	41	32	73	32	
» 12 »	4	23	27	4	35	39	25	32	57	28	
» 13 »	5	35	40	2	34	36	41	40	81	35	
» 14 »	6	34	40	5	43	43	45	49	94	40	
» 15 »	6	42	48	6	47	53	45	50	95	49	
» 16 »	8	44	52	4	32	36	51	56	107	53	
» 17 »	7	50	57	8	57	65	66	62	123	58	
» 18 »	10	55	65	9	60	69	73	83	156	76	
» 19 »	6	43	54	7	48	55	56	74	130	55	
Da 10 a 19 anni.....	61	365	426	49	388	437	474	510	984	464	
Di 20 anni	16	40	56	19	51	70	85	85	170	82	
» 21 »	10	40	50	9	49	58	65	64	129	74	
» 22 »	11	56	67	8	65	73	84	73	162	85	
» 23 »	7	37	44	9	73	82	74	71	145	62	
» 24 »	7	34	41	14	53	67	71	65	136	82	
» 25 »	8	44	52	4	57	61	76	49	125	55	
» 26 »	4	41	45	12	44	56	69	54	123	76	
» 27 »	8	29	37	8	62	70	64	67	131	63	
» 28 »	16	37	53	4	60	64	76	53	129	100	
» 29 »	7	47	54	8	52	60	67	53	120	52	
Da 20 a 29 anni.....	94	405	499	95	566	661	731	639	1 370	731	
Di 30 anni	7	32	39	14	50	64	79	35	114	71	
» 31 »	6	22	28	7	51	58	60	45	105	59	
» 32 »	6	21	27	7	54	61	74	43	117	82	
» 33 »	5	30	35	8	45	53	52	33	85	58	
» 34 »	6	28	34	7	45	52	66	31	97	68	
» 35 »	4	35	39	12	40	52	69	50	119	73	
» 36 »	9	24	33	11	44	55	69	45	114	85	
» 37 »	6	26	32	10	33	43	63	41	104	52	
» 38 »	8	39	47	15	44	59	87	33	125	76	
» 39 »	9	21	30	4	40	44	75	47	122	51	
Da 30 a 39 anni.....	66	278	344	95	446	541	694	403	1 102	671	

CLASSIFICATI SECONDO L'ETÀ E IL SESSO CON DISTINZIONE FRA CENTRI E ALTRI COMUNI

		PUGLIE						BASILICATA					
FEMMINE		MASCHI			FEMMINE			MASCHI			FEMMINE		
Complesso degli altri Comuni	Totale	Complesso dei Centri	Complesso degli altri Comuni	Totale	Complesso dei Centri	Complesso degli altri Comuni	Totale	Complesso dei Centri	Complesso degli altri Comuni	Totale	Complesso dei Centri	Complesso degli altri Comuni	Totale
1 077	1 764	1 060	652	1 712	874	513	1 387	70	339	409	61	285	346
2 849	5 038	2 847	1 724	4 571	2 583	1 468	4 051	179	851	1 030	165	796	961
1 453	2 772	1 921	1 075	2 996	1 832	1 012	2 844	96	459	555	88	400	488
595	1 079	796	413	1 209	751	358	1 109	27	133	160	24	153	177
367	660	328	182	510	355	168	523	11	70	81	13	69	82
208	384	181	96	277	188	98	296	11	43	54	10	46	56
164	289	127	84	211	126	72	198	5	31	36	3	37	40
124	222	91	50	141	84	55	139	-	23	23	6	26	32
95	159	61	43	104	80	35	115	5	19	24	-	24	24
74	123	62	33	95	78	34	112	1	17	18	5	11	16
43	75	39	20	59	27	25	52	3	3	6	2	4	6
7 039	12 560	7 513	4 372	11 885	6 978	3 838	10 816	408	1 988	2 396	377	1 851	2 228
25	63	26	20	46	33	17	50	1	4	5	3	2	5
31	63	29	21	50	23	19	42	1	7	8	2	4	6
31	59	34	21	55	33	23	61	3	6	9	-	7	7
46	81	33	25	58	45	34	79	1	9	10	1	14	15
58	98	36	32	68	47	33	80	2	8	10	5	12	17
71	120	43	21	64	69	35	104	2	15	17	1	12	13
79	132	48	28	76	83	50	133	3	11	14	6	10	16
61	119	56	32	88	90	37	127	2	20	22	4	8	12
76	152	78	37	115	70	47	117	3	17	20	3	13	16
73	123	64	26	90	75	53	123	4	12	16	4	21	25
551	1 015	447	263	710	568	353	921	22	109	131	29	103	132
63	150	56	37	93	102	56	158	6	23	29	4	17	21
64	133	70	31	101	68	56	124	4	16	20	5	24	29
85	170	65	34	99	73	42	120	3	21	24	4	16	20
75	137	59	30	89	85	40	125	6	13	19	6	12	18
53	140	40	34	74	76	33	109	4	16	20	4	16	20
86	141	53	22	80	67	47	114	3	16	19	4	15	19
80	156	39	19	58	60	27	87	1	6	7	4	19	23
72	135	50	25	75	58	40	98	4	16	20	3	17	20
69	169	50	25	75	64	41	105	5	11	16	4	21	25
56	108	55	17	72	57	36	93	1	7	8	8	19	27
713	1 444	542	274	816	715	418	1 133	37	145	182	46	176	222
77	148	44	26	70	59	42	101	3	13	16	4	13	17
54	113	34	16	50	61	24	85	2	7	9	2	20	22
69	151	37	22	59	57	39	96	4	9	13	7	11	18
87	145	48	24	72	43	35	83	-	16	16	1	11	12
80	143	41	21	62	72	35	107	-	10	10	9	9	18
73	146	43	15	63	47	39	86	1	11	12	2	13	15
71	156	44	23	69	52	37	89	3	9	12	3	19	22
60	112	46	34	80	47	31	78	6	15	21	3	15	18
64	140	42	20	62	46	33	78	3	17	20	5	13	18
62	113	31	18	49	51	39	90	3	11	14	4	12	16
697	1 372	415	221	636	539	354	893	25	118	143	40	136	176

Segue TAVOLA XII. — MORTI, IN CIASCUN COMPARTIMENTO E NEL REGNO, NEL 1928,

ETÀ DEI MORTI	ABRUZZI E MOLISE						CAMPANIA			
	MASCHI			FEMMINE			MASCHI			Complesso dei Centri
	Complesso dei Centri	Complesso degli altri Comuni	Totale	Complesso dei Centri	Complesso degli altri Comuni	Totale	Complesso dei Centri	Complesso degli altri Comuni	Totale	
Di 40 anni.....	3	32	35	6	57	63	107	62	169	80
» 41 »	7	37	44	11	43	54	69	57	126	38
» 42 »	11	29	40	12	53	65	86	41	127	82
» 43 »	6	37	43	12	47	59	71	48	119	67
» 44 »	11	28	39	11	42	53	80	48	128	94
» 45 »	4	50	54	8	55	63	87	46	133	80
» 46 »	5	38	43	12	52	64	66	63	129	64
» 47 »	7	37	44	4	36	40	101	60	161	61
» 48 »	4	28	32	8	32	40	86	65	151	73
» 49 »	8	49	57	11	56	67	86	66	152	55
Da 40 a 49 anni.....	66	365	431	95	473	568	839	556	1 395	694
Di 50 anni	11	43	54	10	48	58	105	69	174	102
» 51 »	7	43	50	4	48	52	102	79	181	82
» 52 »	10	62	72	9	61	70	110	102	212	93
» 53 »	14	47	61	7	57	64	116	80	196	79
» 54 »	16	58	74	10	56	66	94	76	170	88
» 55 »	10	61	71	8	77	85	104	75	179	82
» 56 »	9	66	75	12	65	77	124	90	214	94
» 57 »	9	78	87	7	69	76	104	76	180	109
» 58 »	14	82	96	14	79	93	149	86	235	102
» 59 »	11	79	90	9	83	92	128	80	208	103
Da 50 a 59 anni.....	111	619	730	90	643	733	1 136	813	1 949	934
Di 60 anni	13	91	104	15	107	122	170	105	275	147
» 61 »	12	81	93	16	106	122	119	107	226	100
» 62 »	15	108	123	17	120	137	149	152	301	120
» 63 »	18	140	158	14	107	121	153	157	310	137
» 64 »	15	127	142	11	130	141	173	192	365	147
» 65 »	21	152	173	23	152	175	190	194	384	208
» 66 »	31	156	187	22	133	155	166	183	349	161
» 67 »	21	141	162	23	135	158	181	194	375	177
» 68 »	33	178	211	26	166	192	177	251	428	218
» 69 »	31	190	221	22	177	199	174	216	390	129
Da 60 a 69 anni.....	210	1 364	1 574	189	1 333	1 522	1 652	1 751	3 403	1 544
Di 70 anni	29	236	265	29	286	315	241	314	555	268
» 71 »	32	203	235	32	238	270	190	251	441	175
» 72 »	33	220	253	32	278	310	260	337	597	213
» 73 »	29	247	276	31	241	272	199	322	521	207
» 74 »	39	266	305	23	272	295	213	292	505	209
» 75 »	29	273	307	38	282	320	212	332	544	241
» 76 »	43	271	314	43	261	304	225	355	580	190
» 77 »	28	259	287	31	250	281	207	333	540	182
» 78 »	20	267	287	21	280	301	219	334	553	248
» 79 »	26	253	279	20	229	249	149	295	444	156
Da 70 a 79 anni.....	308	2 500	2 808	300	2 617	2 917	2 115	3 165	5 280	2 089

CLASSIFICATI SECONDO L'ETÀ E IL SESSO CON DISTINZIONE FRA CENTRI E ALTRI COMUNI.

		PUGLIE						BASILICATA					
FEMMINE		MASCHI			FEMMINE			MASCHI			FEMMINE		
Complesso degli altri Comuni	Totale	Complesso del Centri	Complesso degli altri Comuni	Totale	Complesso del Centri	Complesso degli altri Comuni	Totale	Complesso del Centri	Complesso degli altri Comuni	Totale	Complesso del Centri	Complesso degli altri Comuni	Totale
79	159	43	29	72	76	27	103	4	8	12	1	20	21
53	91	42	21	63	48	21	69	1	7	8	2	14	16
59	141	53	31	84	44	36	80	-	5	5	1	19	20
64	131	45	30	75	37	23	60	1	10	11	1	8	9
51	145	45	30	75	53	28	81	2	11	13	3	4	7
53	133	48	28	76	46	28	74	4	13	17	3	12	15
44	108	36	37	73	59	25	84	3	14	17	3	8	11
45	106	51	25	76	58	38	96	4	21	25	4	9	13
58	131	55	26	81	46	29	75	5	7	12	2	12	14
58	113	55	30	85	49	17	66	2	5	7	4	21	25
564	1 258	473	287	760	516	272	788	26	101	127	24	127	151
78	180	65	36	101	61	36	97	1	23	24	4	20	24
69	151	55	40	95	67	29	96	6	15	21	2	23	25
78	171	81	37	118	61	42	103	7	20	27	3	19	22
73	152	63	29	92	71	39	110	3	26	29	2	17	19
87	175	78	33	111	72	32	104	-	16	16	3	18	21
86	168	71	37	108	70	45	115	2	27	29	7	19	26
103	197	73	34	107	75	33	113	3	31	34	6	19	25
109	218	82	46	128	71	33	104	7	14	21	3	22	25
125	227	91	47	138	91	48	139	2	22	24	5	22	27
89	192	110	63	173	72	41	113	5	21	26	2	31	33
897	1 831	769	402	1 171	711	383	1 094	36	215	251	37	210	247
146	293	91	49	140	94	49	143	3	23	26	6	37	43
104	204	89	62	151	91	45	136	5	37	42	4	18	22
155	275	117	53	170	107	54	161	6	38	44	5	40	45
189	326	139	66	205	117	67	184	5	33	38	7	38	45
162	309	128	70	198	92	73	165	9	31	40	10	28	38
223	431	125	93	218	138	115	253	8	48	56	3	49	52
177	338	130	96	226	140	69	209	6	37	43	10	31	41
190	367	176	93	269	159	79	238	15	34	49	6	45	51
255	473	172	116	288	161	91	252	15	46	61	10	65	75
260	389	174	102	276	171	92	263	12	54	66	13	62	75
1 861	3 405	1 341	800	2 141	1 270	734	2 004	84	381	465	74	413	487
395	663	193	127	320	211	134	345	11	70	81	17	69	86
246	421	172	117	289	187	104	291	16	56	72	17	80	97
333	546	228	167	395	218	136	354	12	64	76	18	90	108
302	509	188	126	314	191	137	328	14	48	62	8	76	84
306	515	195	134	329	207	123	330	10	65	75	8	81	89
363	604	222	151	373	192	132	324	14	73	87	19	85	104
340	530	199	159	358	247	138	385	15	73	88	8	91	99
340	522	200	137	337	203	157	366	8	62	70	12	104	116
316	564	197	143	340	207	134	341	13	73	86	10	75	85
303	459	156	104	260	161	127	288	12	60	72	13	62	75
3 244	5 333	1 950	1 365	3 315	2 030	1 322	3 352	125	644	769	130	813	943

Segue TAVOLA XII. — MORTI, IN CIASCUN COMPARTIMENTO E NEL REGNO NEL 1920

ETÀ DEI MORTI	ABRUZZI E MOLISE						CAMPANIA				
	MASCHI			FEMMINE			MASCHI			Complesso del Centri	
	Complesso del Centri	Complesso degli altri Comuni	Totale	Complesso del Centri	Complesso degli altri Comuni	Totale	Complesso del Centri	Complesso degli altri Comuni	Totale		
Di 80 anni	28	270	298	28	263	291	224	366	590	352	
» 81 »	25	212	237	17	204	221	118	247	365	134	
» 82 »	22	203	225	16	200	216	168	308	476	136	
» 83 »	31	159	190	16	146	162	123	212	335	130	
» 84 »	17	133	150	10	145	155	139	219	358	137	
» 85 »	12	136	148	20	133	153	89	143	232	116	
» 86 »	12	107	119	13	111	124	87	159	246	113	
» 87 »	11	98	109	10	85	95	46	112	158	80	
» 88 »	5	77	82	6	70	76	46	92	138	67	
» 89 »	9	38	47	4	57	61	29	65	94	47	
Da 80 a 89 anni	172	1 422	1 605	140	1 414	1 554	1 069	1 923	2 992	1 312	
Di 90 anni	4	48	52	4	33	37	39	51	90	48	
» 91 »	2	18	20	1	20	21	10	35	45	26	
» 92 »	—	13	13	4	20	24	13	26	39	25	
» 93 »	—	14	14	3	15	18	11	24	35	16	
» 94 »	1	13	14	1	8	9	3	16	19	19	
» 95 »	—	10	10	1	5	6	2	8	10	10	
» 96 »	—	2	2	—	3	3	4	4	8	6	
» 97 »	—	2	2	1	—	1	1	5	6	2	
» 98 »	—	2	2	—	2	2	4	1	5	1	
» 99 »	—	—	—	—	1	1	—	—	—	4	
Da 90 a 99 anni	7	122	129	15	107	122	87	170	257	157	
Di 100 anni e più	—	—	—	—	—	—	—	1	1	—	
Età ignota	1	2	3	—	8	8	19	—	19	—	
TOTALE	1 695	11 863	13 358	1 605	11 748	13 353	14 950	17 768	32 718	14 13	

CLASSIFICATI SECONDO L'ETÀ E IL SESSO CON DISTINZIONE FRA CENTRI E ALTRI COMUNI.

		PUGLIE						BASILICATA					
FEMMINE		MASCHI			FEMMINE			MASCHI			FEMMINE		
Complesso degli altri Comuni	Totale	Complesso del Centri	Complesso degli altri Comuni	Totale	Complesso del Centri	Complesso degli altri Comuni	Totale	Complesso del Centri	Complesso degli altri Comuni	Totale	Complesso del Centri	Complesso degli altri Comuni	Totale
410	762	146	115	261	176	126	302	14	87	101	7	90	97
270	404	152	90	242	168	82	245	6	41	47	13	65	78
260	396	115	110	225	162	100	262	8	48	56	8	59	67
243	373	114	76	190	146	78	224	7	53	60	7	55	62
200	337	109	69	178	128	110	233	11	49	60	3	36	39
204	320	90	71	161	114	79	193	2	31	33	2	38	40
151	264	76	48	124	101	73	174	2	34	36	5	36	41
123	208	61	32	93	68	46	114	2	20	22	6	22	28
104	171	49	32	81	65	49	114	5	15	20	1	18	19
74	121	28	31	59	41	30	71	1	13	14	3	13	16
<i>2 044</i>	<i>3 356</i>	<i>940</i>	<i>674</i>	<i>1 614</i>	<i>1 159</i>	<i>773</i>	<i>1 932</i>	<i>58</i>	<i>391</i>	<i>449</i>	<i>55</i>	<i>432</i>	<i>487</i>
71	119	21	15	36	52	33	85	—	9	9	1	10	11
31	57	20	13	33	8	16	24	1	5	6	—	9	9
26	51	14	7	21	22	12	34	1	4	5	—	6	6
24	40	11	6	17	9	10	19	1	7	8	—	2	2
15	34	7	8	15	7	8	15	—	5	5	—	3	3
13	23	5	3	8	10	3	13	—	2	2	1	—	1
9	15	2	3	5	7	3	10	—	2	2	—	1	1
12	14	—	—	—	4	2	6	—	—	—	—	—	—
1	2	5	1	6	5	—	5	—	1	1	—	—	—
4	8	—	—	—	1	1	2	—	—	—	—	—	—
<i>206</i>	<i>363</i>	<i>85</i>	<i>56</i>	<i>141</i>	<i>125</i>	<i>88</i>	<i>213</i>	<i>3</i>	<i>35</i>	<i>38</i>	<i>2</i>	<i>31</i>	<i>33</i>
—	3	1	—	1	—	1	1	—	—	—	—	1	1
2	11	2	—	2	—	—	—	—	1	1	—	3	3
17 818	31 951	14 478	8 714	23 192	14 611	8 536	23 147	824	4 128	4 952	314	4 296	5 110

Segue TAVOLA XII. — MORTI, IN CIASCUN COMPARTIMENTO E NEL REGNO NEL 1928

ETÀ DEI MORTI	CALABRIE						SICILIA					
	MASCHI			FEMMINE			MASCHI			FEMMINE		
	Complesso dei Centri	Complesso degli altri Comuni	Totale	Complesso dei Centri	Complesso degli altri Comuni	Totale	Complesso dei Centri	Complesso degli altri Comuni	Totale	Complesso dei Centri	Complesso degli altri Comuni	Totale
Meno di 1 mese.....	129	832	961	139	710	849	1 393	735	2 128	1 137	582	1 719
Da 1 mese a meno di 1 anno..	449	1 774	2 223	429	1 634	2 063	4 098	1 860	5 958	3 763	1 782	5 545
Di 1 anno.....	240	1 022	1 262	196	1 007	1 203	1 960	971	2 931	2 033	922	2 955
» 2 anni.....	107	500	607	91	522	613	658	352	1 010	654	339	993
» 3 ».....	56	278	334	45	275	320	310	156	466	301	180	481
» 4 ».....	45	192	237	31	193	229	225	126	351	214	124	338
» 5 ».....	26	132	158	27	116	143	149	80	229	137	89	226
» 6 ».....	28	82	108	18	93	111	123	65	193	113	72	185
» 7 ».....	8	59	67	17	84	101	98	52	150	82	52	134
» 8 ».....	10	73	83	14	60	74	81	32	113	64	29	93
» 9 ».....	14	42	56	5	31	36	48	16	64	42	25	67
Da 0 a 9 anni.....	1 110	4 986	6 096	1 012	4 730	5 742	9 148	4 445	13 593	8 540	4 196	12 736
Di 10 anni.....	8	21	29	4	21	25	54	23	77	33	14	47
» 11 ».....	3	26	29	7	27	34	45	15	60	42	17	59
» 12 ».....	4	36	40	5	32	37	50	20	70	36	28	64
» 13 ».....	6	31	37	6	32	38	53	27	80	62	28	90
» 14 ».....	8	39	47	8	34	42	49	28	77	90	31	121
» 15 ».....	10	43	53	8	36	45	65	35	100	90	40	130
» 16 ».....	13	34	47	12	43	55	67	45	112	110	34	144
» 17 ».....	13	51	64	6	41	47	81	43	124	112	49	161
» 18 ».....	21	46	67	12	69	81	103	36	139	118	50	168
» 19 ».....	10	57	67	11	53	64	103	51	154	123	44	167
Da 10 a 19 anni.....	96	384	480	80	388	468	670	323	993	816	335	1 151
Di 20 anni.....	18	58	76	12	68	80	107	34	141	116	29	145
» 21 ».....	10	37	47	15	59	74	86	40	126	115	39	154
» 22 ».....	13	62	75	11	67	78	96	45	141	132	57	189
» 23 ».....	15	42	57	8	44	52	105	47	152	128	51	179
» 24 ».....	14	45	59	8	68	76	86	38	124	153	36	189
» 25 ».....	15	42	57	11	48	59	87	41	123	95	54	149
» 26 ».....	14	42	56	9	37	46	101	23	124	90	34	124
» 27 ».....	9	32	41	10	38	48	75	15	90	93	57	150
» 28 ».....	16	39	55	8	55	63	78	26	104	105	56	161
» 29 ».....	11	34	45	5	50	55	69	29	98	90	28	118
Da 20 a 29 anni.....	135	433	568	97	534	631	890	338	1 228	1 117	441	1 558
Di 30 anni.....	8	41	49	14	57	71	77	30	107	94	52	146
» 31 ».....	8	24	32	4	53	57	73	22	100	89	32	121
» 32 ».....	3	33	36	13	52	65	75	23	98	108	40	148
» 33 ».....	7	25	32	11	45	56	60	24	84	85	42	127
» 34 ».....	6	23	29	8	41	49	64	24	88	94	33	127
» 35 ».....	9	22	31	15	50	65	79	26	105	79	38	117
» 36 ».....	7	23	30	10	43	53	76	30	106	91	54	145
» 37 ».....	6	26	32	11	45	56	65	23	88	80	43	123
» 38 ».....	10	20	30	6	32	38	77	25	102	78	33	111
» 39 ».....	8	20	28	8	36	44	63	23	86	81	40	121
Da 30 a 39 anni.....	72	257	329	100	454	554	714	250	964	879	407	1 286

CLASSIFICATI SECONDO L'ETÀ E IL SESSO CON DISTINZIONE FRA CENTRI E ALTRI COMUNI.

SARDEGNA						REGNO								
MASCHI			FEMMINE			MASCHI			FEMMINE			TOTALE		
Complesso del Centri	Complesso degli altri Comuni	Totale	Complesso del Centri	Complesso degli altri Comuni	Totale	Complesso del Centri	Complesso degli altri Comuni	Totale	Complesso del Centri	Complesso degli altri Comuni	Totale	Complesso del Centri	Complesso degli altri Comuni	Totale
77	480	557	61	356	417	6 877	15 663	22 540	5 557	12 199	17 756	12 434	27 862	40 296
176	985	1 141	153	847	1 000	16 271	31 250	47 521	14 153	27 024	41 177	30 424	58 274	88 698
101	501	602	63	459	522	8 234	13 980	22 214	8 000	13 293	21 293	16 234	27 273	43 507
47	235	282	33	218	251	3 050	4 905	7 955	2 852	4 702	7 554	5 902	9 607	15 509
21	133	154	8	106	114	1 574	2 592	4 166	1 482	2 505	3 987	3 056	5 097	8 153
9	73	82	16	96	112	1 041	1 864	2 905	1 002	1 745	2 747	2 043	3 609	5 652
11	80	91	9	57	66	739	1 356	2 095	691	1 282	1 973	1 430	2 638	4 068
10	51	61	11	59	70	604	1 040	1 644	578	1 031	1 609	1 182	2 071	3 253
15	36	51	8	45	53	492	808	1 300	442	844	1 286	984	1 652	2 586
7	26	33	8	30	38	394	730	1 124	286	648	1 034	730	1 378	2 158
4	26	30	5	28	33	264	433	697	216	370	586	480	803	1 283
478	2 606	3 084	375	2 301	2 676	39 540	74 621	114 161	35 359	65 643	101 002	74 899	140 264	215 163
1	25	26	7	19	26	219	310	529	205	256	491	424	596	1 020
1	17	18	2	7	9	218	325	543	198	293	491	416	618	1 034
8	25	33	—	20	20	258	420	673	229	420	649	482	840	1 322
3	19	22	8	29	37	346	517	863	335	569	904	681	1 086	1 767
15	21	36	5	25	30	367	599	966	419	631	1 050	786	1 230	2 016
8	25	33	12	42	54	439	646	1 035	530	808	1 338	969	1 454	2 423
5	24	29	13	32	45	477	730	1 207	610	866	1 476	1 087	1 596	2 683
14	35	49	8	32	40	578	874	1 452	687	901	1 588	1 265	1 775	3 040
8	27	35	13	45	58	715	941	1 656	731	988	1 719	1 446	1 929	3 375
10	26	36	10	48	58	711	966	1 677	720	991	1 711	1 431	1 957	3 388
73	244	317	78	299	377	4 323	6 328	10 651	4 664	6 753	11 417	8 987	13 081	22 068
21	35	56	13	49	62	976	961	1 937	816	1 034	1 850	1 792	1 995	3 787
12	32	44	21	38	59	797	923	1 720	764	971	1 735	1 561	1 894	3 455
14	36	50	7	41	48	815	1 010	1 825	834	1 093	1 927	1 649	2 103	3 752
15	33	48	13	41	54	756	928	1 684	794	989	1 783	1 550	1 917	3 467
7	35	42	8	41	49	722	920	1 642	810	1 008	1 818	1 532	1 928	3 460
10	22	32	9	50	59	728	853	1 581	717	1 019	1 736	1 445	1 872	3 317
10	25	35	14	41	55	670	804	1 474	706	917	1 623	1 376	1 721	3 097
8	27	35	9	44	53	679	774	1 453	683	974	1 657	1 362	1 748	3 110
10	31	41	7	47	54	697	783	1 480	745	928	1 673	1 442	1 711	3 153
6	26	32	12	34	46	627	750	1 377	647	889	1 536	1 274	1 639	2 913
113	302	415	113	426	539	7 467	8 706	16 173	7 516	9 822	17 338	14 983	18 528	33 511
12	25	37	8	45	53	665	764	1 429	704	968	1 672	1 369	1 732	3 101
7	22	29	10	43	53	627	640	1 267	631	848	1 479	1 258	1 488	2 746
8	15	23	14	54	68	587	646	1 233	703	868	1 571	1 290	1 514	2 804
9	26	35	7	45	52	591	655	1 246	636	896	1 532	1 227	1 551	2 778
5	21	26	10	38	48	603	633	1 236	741	864	1 605	1 344	1 497	2 841
9	26	35	7	34	41	668	703	1 371	652	828	1 480	1 320	1 531	2 851
14	25	39	4	32	36	634	688	1 322	666	847	1 513	1 300	1 535	2 835
10	17	27	10	34	44	648	717	1 365	653	776	1 429	1 301	1 493	2 794
4	31	35	11	44	55	736	742	1 478	681	844	1 525	1 417	1 586	3 003
9	22	31	4	28	32	655	672	1 327	595	834	1 429	1 250	1 506	2 756
87	230	317	85	397	482	6 414	6 860	13 274	6 662	8 573	15 235	13 076	15 433	28 509

Segue TAVOLA XII. — MORTI IN CIASCUN COMPARTIMENTO E NEL REGNO. NEL 1928.

ETÀ DEI MORTI	CALABRIE						SICILIA					
	MASCHI			FEMMINE			MASCHI			FEMMINE		
	Complesso dei Centri	Complesso degli altri Comuni	Totale	Complesso dei Centri	Complesso degli altri Comuni	Totale	Complesso dei Centri	Complesso degli altri Comuni	Totale	Complesso dei Centri	Complesso degli altri Comuni	Totale
Di 40 anni	13	40	53	8	51	59	85	37	122	114	37	151
» 41 »	10	16	26	7	30	37	76	20	96	84	36	120
» 42 »	11	24	35	21	42	63	105	33	143	94	39	133
» 43 »	6	23	29	10	36	46	96	27	123	69	44	113
» 44 »	12	31	43	9	33	47	97	37	134	89	34	123
» 45 »	6	42	48	9	41	50	100	30	130	105	41	146
» 46 »	6	39	45	10	44	54	101	35	136	102	39	141
» 47 »	7	23	35	9	30	39	99	35	134	89	38	127
» 48 »	10	26	36	5	32	37	102	29	131	89	35	124
» 49 »	6	36	42	9	33	47	90	21	111	84	36	120
Da 40 a 49 anni	87	305	392	97	382	479	951	309	1 260	919	379	1 298
Di 50 anni	8	34	42	15	65	80	127	47	174	145	45	190
» 51 »	15	50	65	9	52	61	116	50	166	101	33	139
» 52 »	20	62	82	4	61	65	157	63	220	125	64	189
» 53 »	14	54	68	9	47	56	129	62	191	116	50	166
» 54 »	18	58	76	17	73	90	144	56	200	123	56	179
» 55 »	13	55	68	12	60	72	143	66	209	137	59	196
» 56 »	15	54	69	14	63	77	166	71	237	148	76	224
» 57 »	13	63	76	11	75	86	136	53	189	122	61	183
» 58 »	20	73	93	21	75	96	170	77	247	155	68	223
» 59 »	7	61	68	5	53	63	146	53	199	107	75	182
Da 50 a 59 anni	143	564	707	117	629	746	1 434	598	2 032	1 279	592	1 871
Di 60 anni	27	104	131	37	128	165	182	80	262	209	97	306
» 61 »	18	78	96	10	70	80	152	73	225	123	69	192
» 62 »	16	119	135	17	95	112	222	105	327	204	106	310
» 63 »	22	102	124	13	119	132	178	99	277	191	111	302
» 64 »	21	103	124	29	121	150	211	125	336	222	111	333
» 65 »	37	121	158	26	115	141	314	135	449	239	127	416
» 66 »	21	111	132	34	103	137	260	152	412	237	134	371
» 67 »	30	112	142	24	125	149	272	140	412	270	127	397
» 68 »	29	143	172	31	152	183	299	156	455	233	164	447
» 69 »	35	109	144	17	125	142	233	138	376	207	131	338
Da 60 a 69 anni	256	1 102	1 358	238	1 153	1 391	2 328	1 203	3 531	2 235	1 177	3 412
Di 70 anni	49	226	275	69	224	353	369	201	570	421	221	642
» 71 »	33	146	179	23	136	159	234	145	429	263	182	450
» 72 »	49	185	234	32	218	250	391	207	593	396	216	612
» 73 »	43	192	240	29	199	223	334	197	531	320	218	533
» 74 »	36	188	224	29	183	212	363	168	531	371	209	580
» 75 »	44	169	213	52	231	283	420	217	637	396	249	645
» 76 »	63	212	275	40	222	262	387	225	612	400	243	643
» 77 »	30	204	234	22	195	217	368	219	537	346	219	565
» 78 »	46	184	230	29	233	262	395	231	626	388	210	598
» 79 »	34	167	201	30	159	189	298	187	485	295	176	471
Da 70 a 79 anni	432	1 873	2 305	355	2 060	2 415	3 609	1 997	5 606	3 601	2 143	5 744

CLASSIFICATI SECONDO L'ETÀ E IL SESSO, CON DISTINZIONE FRA CENTRI ED ALTRI COMUNI.

SARDEGNA						REGNO								
MASCHI			FEMMINE			MASCHI			FEMMINE			TOTALE		
Complesso del Centri	Complesso degli altri Comuni	Totale	Complesso del Centri	Complesso degli altri Comuni	Totale	Complesso del Centri	Complesso degli altri Comuni	Totale	Complesso del Centri	Complesso degli altri Comuni	Totale	Complesso del Centri	Complesso degli altri Comuni	Totale
19	37	56	12	39	51	768	769	1 537	768	935	1 703	1 536	1 704	3 240
12	27	39	5	32	37	673	724	1 397	589	818	1 407	1 262	1 542	2 804
13	25	33	11	31	42	794	794	1 588	727	905	1 632	1 521	1 699	3 220
11	21	32	11	31	42	672	777	1 449	639	834	1 473	1 311	1 611	2 922
16	32	48	6	31	37	780	848	1 628	686	851	1 537	1 466	1 699	3 165
10	33	43	8	30	38	796	877	1 673	702	836	1 538	1 498	1 713	3 211
12	30	42	10	32	42	737	877	1 614	680	829	1 509	1 417	1 706	3 123
9	42	51	15	29	44	841	963	1 804	667	851	1 518	1 508	1 814	3 322
10	34	44	7	33	40	887	905	1 792	653	847	1 500	1 540	1 752	3 292
12	32	44	7	19	26	853	969	1 822	641	894	1 535	1 494	1 863	3 357
124	313	437	92	307	399	7 501	8 503	16 304	6 752	8 600	15 352	14 553	17 103	31 656
9	54	63	14	46	60	964	1 114	2 078	870	1 001	1 871	1 834	2 115	3 949
6	45	51	2	27	29	981	1 217	2 198	761	1 010	1 771	1 742	2 227	3 969
11	48	59	11	47	58	1 137	1 404	2 541	871	1 161	2 032	2 008	2 565	4 573
9	42	51	14	27	41	1 057	1 269	2 326	800	1 069	1 869	1 857	2 338	4 195
17	37	54	3	37	40	1 065	1 287	2 352	857	1 200	2 057	1 922	2 487	4 409
16	43	59	6	50	56	1 110	1 390	2 500	837	1 226	2 063	1 947	2 616	4 563
19	44	63	10	30	40	1 186	1 474	2 660	956	1 313	2 269	2 142	2 737	4 929
16	41	57	1	28	29	1 161	1 529	2 690	864	1 386	2 250	2 025	2 915	4 940
21	40	61	7	52	59	1 306	1 671	2 977	1 045	1 529	2 574	2 351	3 200	5 551
9	32	41	10	39	49	1 291	1 692	2 983	961	1 481	2 442	2 252	3 173	5 425
133	426	559	78	333	461	11 253	14 047	25 305	8 322	12 376	21 198	20 080	26 423	46 503
16	63	79	11	63	74	1 358	1 952	3 310	1 213	1 805	3 018	2 571	3 757	6 328
16	59	75	7	35	42	1 323	1 973	3 301	1 035	1 707	2 742	2 363	3 680	6 043
24	80	104	9	75	84	1 613	2 449	4 062	1 378	2 152	3 530	2 991	4 601	7 592
21	60	81	10	64	74	1 538	2 390	3 978	1 323	2 226	3 554	2 916	4 616	7 532
10	83	93	5	51	56	1 720	2 709	4 429	1 415	2 425	3 840	3 135	5 134	8 269
20	75	95	20	73	93	1 862	2 850	4 712	1 089	2 632	4 321	3 551	5 482	9 033
15	79	94	15	64	79	1 697	2 730	4 427	1 556	2 436	3 992	3 253	5 166	8 419
14	71	85	8	75	83	1 920	2 958	4 878	1 616	2 708	4 324	3 536	5 666	9 202
22	82	104	11	83	94	1 997	3 224	5 281	1 803	3 096	4 899	3 800	6 380	10 180
13	78	91	8	83	91	1 844	3 167	5 011	1 716	2 978	4 694	3 560	6 145	9 705
171	730	901	104	666	770	16 927	26 462	43 389	14 749	24 165	38 914	31 676	50 627	82 303
11	94	105	25	99	124	2 151	3 771	5 922	2 151	3 903	6 054	4 302	7 674	11 976
15	81	96	9	73	82	1 914	3 412	5 326	1 827	3 380	5 207	3 741	6 792	10 533
24	78	102	15	90	105	2 178	3 951	6 129	2 195	3 859	6 054	4 373	7 810	12 133
22	77	99	17	89	106	1 947	3 694	5 641	1 950	3 685	5 635	3 897	7 379	11 276
16	90	106	17	94	111	1 977	3 796	5 773	2 022	3 726	5 748	3 999	7 522	11 521
16	107	123	19	130	149	2 134	4 105	6 239	2 210	4 157	6 367	4 344	8 262	12 606
18	82	100	15	75	90	2 135	4 029	6 164	2 195	3 996	6 191	4 330	8.025	12 355
14	108	122	14	99	113	1 964	4 142	6 106	2 015	3 948	5 963	3 979	8 090	12 069
21	131	152	26	115	141	1 943	4 053	5 996	2 103	3 883	5 986	4 046	7 936	11 982
12	70	82	8	47	55	1 559	3 551	5 110	1 661	3 303	4 964	3 220	6 854	10 074
169	918	1 037	165	911	1 076	19 902	38 504	58 406	20 329	37 840	58 169	40 231	76 344	116 575

Segue TAVOLA XII. — MORTI, IN CIASCUN COMPARTIMENTO E NEL REGNO, NEL 1923,

ETÀ DEI MORTI	CALABRIE						SICILIA					
	MASCHI			FEMMINE			MASCHI			FEMMINE		
	Complesso dei Centri	Complesso degli altri Comuni	Totale	Complesso dei Centri	Complesso degli altri Comuni	Totale	Complesso dei Centri	Complesso degli altri Comuni	Totale	Complesso dei Centri	Complesso degli altri Comuni	Totale
Di 80 anni	64	242	306	73	318	391	334	222	556	417	277	694
» 81 »	22	147	169	16	129	145	239	158	397	207	114	321
» 82 »	26	145	171	34	174	208	249	197	446	266	182	448
» 83 »	22	142	164	23	146	169	201	125	326	184	138	322
» 84 »	39	134	173	26	143	169	210	166	376	230	135	365
» 85 »	30	127	157	27	156	183	143	119	267	193	137	330
» 86 »	20	103	123	23	93	116	142	110	252	167	112	279
» 87 »	10	84	94	14	89	103	107	104	211	149	82	231
» 88 »	10	73	83	10	57	67	72	65	137	106	75	181
» 89 »	2	54	56	12	35	47	39	48	87	61	48	109
Da 80 a 89 anni.....	245	1 251	1 496	258	1 340	1 598	1 741	1 314	3 055	1 980	1 300	3 280
Di 90 anni	11	47	58	18	57	75	42	32	74	76	50	126
» 91 »	6	25	31	2	21	23	22	19	41	31	21	52
» 92 »	5	22	27	4	28	32	19	23	42	35	17	52
» 93 »	3	11	14	3	9	12	16	10	26	24	16	40
» 94 »	2	14	16	1	14	15	10	8	18	14	12	26
» 95 »	3	6	9	1	9	10	4	4	8	10	7	17
» 96 »	3	7	10	2	13	15	3	4	7	15	12	27
» 97 »	2	2	4	2	6	8	3	1	4	2	3	5
» 98 »	—	7	7	2	3	5	4	1	5	2	1	3
» 99 »	—	1	1	1	1	2	—	2	2	2	—	2
Da 90 a 99 anni.....	35	142	177	36	161	197	123	104	227	211	139	350
Di 100 anni e più.....	1	1	2	—	2	2	1	2	3	—	1	1
Età ignota.....	1	1	2	55	14	69	2	—	2	2	4	6
TOTALE.....	2 613	11 299	13 912	2 445	11 847	14 292	21 611	10 883	32 494	21 579	11 114	32 693

CLASSIFICATI SECONDO L'ETÀ E IL SESSO CON DISTINZIONE FRA CENTRI E ALTRI COMUNI.

SARDEGNA						REGNO								
MASCHI			FEMMINE			MASCHI			FEMMINE			TOTALE		
Complesso dei Centri	Complesso degli altri Comuni	Totale	Complesso dei Centri	Complesso degli altri Comuni	Totale	Complesso dei Centri	Complesso degli altri Comuni	Totale	Complesso dei Centri	Complesso degli altri Comuni	Totale	Complesso dei Centri	Complesso degli altri Comuni	Totale
14	99	113	23	123	146	1 683	3 823	5 506	2 162	3 954	6 116	3 845	7 777	11 622
6	65	71	9	66	75	1 289	3 013	4 302	1 391	2 862	4 253	2 680	5 875	8 555
18	78	96	9	68	77	1 326	3 216	4 542	1 551	2 900	4 451	2 877	6 116	8 993
12	51	63	9	60	69	1 098	2 585	3 683	1 237	2 533	3 770	2 335	5 118	7 453
18	76	94	9	71	80	1 053	2 347	3 400	1 201	2 400	3 601	2 254	4 747	7 001
10	48	58	16	57	73	773	1 906	2 679	1 078	2 081	3 159	1 851	3 987	5 838
7	55	62	11	50	61	659	1 684	2 343	893	1 637	2 530	1 552	3 321	4 873
8	40	48	9	35	44	500	1 349	1 849	708	1 326	2 034	1 208	2 675	3 883
3	37	40	8	32	40	412	1 049	1 461	582	1 067	1 649	994	2 116	3 110
1	28	29	7	22	29	244	739	983	413	761	1 174	657	1 500	2 157
97	577	674	110	584	694	9 037	21 711	30 748	11 216	21 521	32 737	20 253	43 232	63 485
3	20	23	6	24	30	216	558	774	375	670	1 045	591	1 228	1 819
1	12	13	1	5	6	132	380	512	187	400	587	319	780	1 099
2	4	6	4	8	12	109	286	395	196	341	537	305	627	932
—	9	9	3	7	10	82	193	275	119	217	336	201	410	611
1	5	6	2	8	10	46	142	188	90	156	246	136	298	434
2	2	4	—	7	7	31	83	114	67	103	170	98	186	284
—	6	6	1	2	3	27	57	84	55	81	136	82	133	220
—	2	2	2	1	3	11	32	43	29	50	79	40	82	122
1	1	2	1	2	3	17	24	41	22	29	51	39	53	92
—	—	—	—	—	—	1	7	8	14	13	27	15	20	35
10	61	71	20	64	84	672	1 762	2 434	1 154	2 060	3 214	1 826	3 822	5 648
—	1	1	2	1	3	5	13	18	12	16	28	17	29	46
—	1	1	1	1	2	41	22	63	77	47	124	118	69	187
1 455	6 409	7 864	1 223	6 340	7 563	123 387	207 539	330 926	117 312	197 416	314 728	240 699	404 955	645 654



TAVOLA XIII.

**Morti nel Regno, durante l'anno 1928,
classificati secondo lo stato civile e il sesso in rapporto all'età.**

(Cifre assolute)

TAVOLA XIII. — MORTI NEL REGNO, DURANTE L'ANNO 1928
 CLASSIFICATI SECONDO LO STATO CIVILE E IL SESSO IN RAPPORTO ALL'ETÀ.

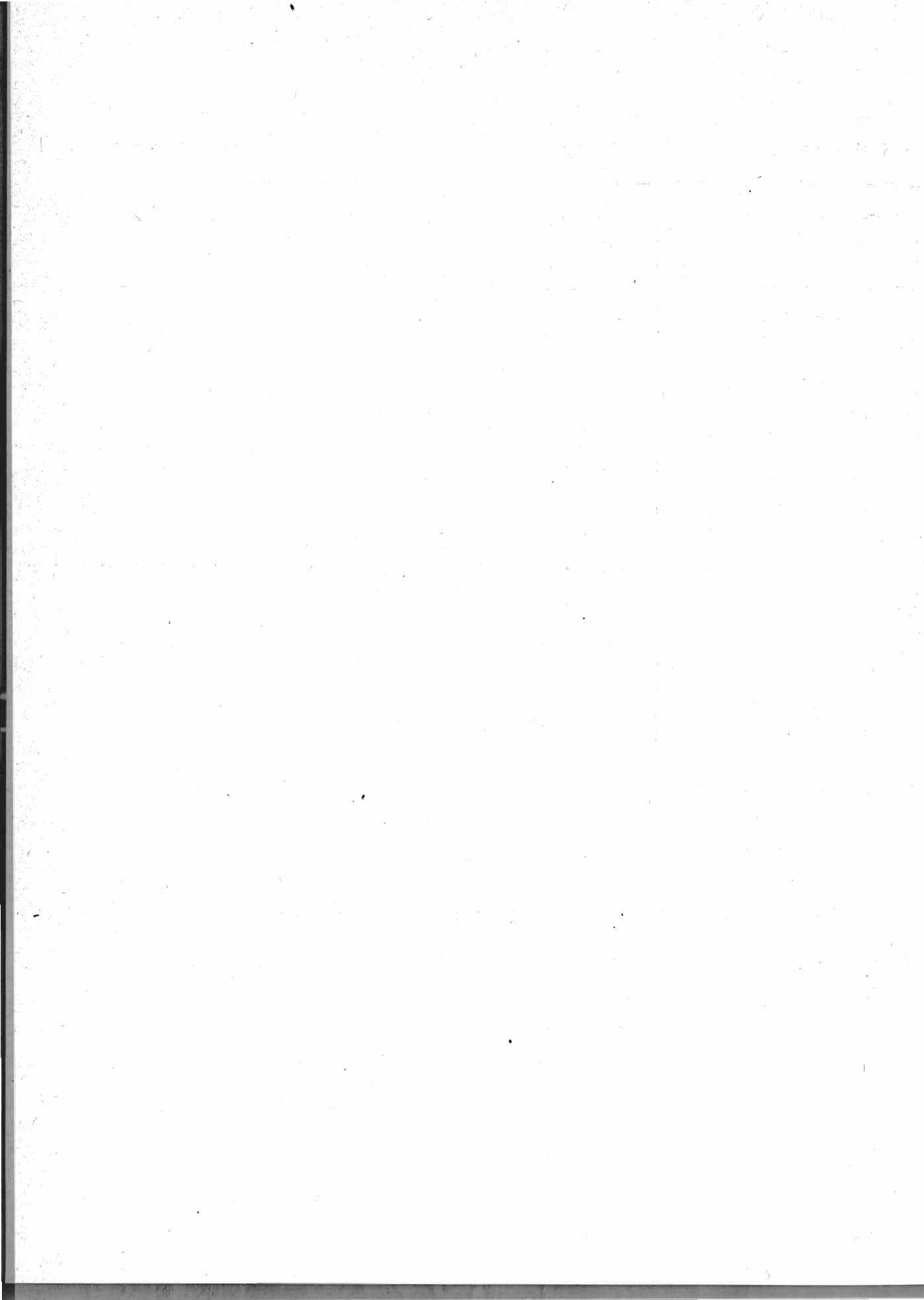
ETÀ DEI MORTI	Celibi e nubli		Coniugati		Vedovi		Divorziati		Stato civile ignoto		Complesso		Totale generale
	M	F	M	F	M	F	M	F	M	F	M	F	
Meno di 1 mese	22 540	17 756	—	—	—	—	—	—	—	—	22 540	17 756	40 296
Da 1 mese a meno di 1 anno ..	47 521	41 177	—	—	—	—	—	—	—	—	47 521	41 177	88 698
Di 1 anno	22 214	21 293	—	—	—	—	—	—	—	—	22 214	21 293	43 507
» 2 anni	7 955	7 554	—	—	—	—	—	—	—	—	7 955	7 554	15 509
» 3 »	4 166	3 987	—	—	—	—	—	—	—	—	4 166	3 987	8 153
» 4 »	2 905	2 747	—	—	—	—	—	—	—	—	2 905	2 747	5 652
» 5 »	2 095	1 973	—	—	—	—	—	—	—	—	2 095	1 973	4 068
» 6 »	1 644	1 609	—	—	—	—	—	—	—	—	1 644	1 609	3 253
» 7 »	1 300	1 286	—	—	—	—	—	—	—	—	1 300	1 286	2 586
» 8 »	1 124	1 034	—	—	—	—	—	—	—	—	1 124	1 034	2 158
» 9 »	697	586	—	—	—	—	—	—	—	—	697	586	1 283
Da 0 a 9 anni.....	114 161	101 002	—	—	—	—	—	—	—	—	114 161	101 002	215 163
Di 10 anni	529	491	—	—	—	—	—	—	—	—	529	491	1 020
» 11 »	543	491	—	—	—	—	—	—	—	—	543	491	1 034
» 12 »	673	649	—	—	—	—	—	—	—	—	673	649	1 322
» 13 »	863	904	—	—	—	—	—	—	—	—	863	904	1 767
» 14 »	966	1 050	—	—	—	—	—	—	—	—	966	1 050	2 016
» 15 »	1 084	1 335	1	3	—	—	—	—	—	—	1 085	1 338	2 423
» 16 »	1 206	1 455	1	20	—	1	—	—	—	—	1 207	1 476	2 683
» 17 »	1 447	1 546	5	41	—	1	—	—	—	—	1 452	1 588	3 040
» 18 »	1 646	1 612	10	104	—	3	—	—	—	—	1 656	1 719	3 375
» 19 »	1 654	1 545	21	165	2	1	—	—	—	—	1 677	1 711	3 388
Da 10 a 19 anni.....	10 611	11 078	38	333	2	6	—	—	—	—	10 651	11 417	22 068
Di 20 anni	1 901	1 517	35	323	1	10	—	—	—	—	1 937	1 850	3 787
» 21 »	1 639	1 269	53	436	1	12	—	—	27	18	1 720	1 735	3 455
» 22 »	1 681	1 299	133	600	—	8	—	—	11	20	1 825	1 927	3 752
» 23 »	1 476	1 057	195	708	3	16	—	—	10	2	1 684	1 733	3 467
» 24 »	1 317	950	315	839	6	20	—	—	4	9	1 642	1 818	3 460
» 25 »	1 156	789	410	923	8	13	—	—	7	6	1 581	1 736	3 317
» 26 »	970	711	487	874	11	32	—	—	6	6	1 474	1 623	3 097
» 27 »	872	622	561	1 001	15	32	—	—	5	2	1 453	1 657	3 110
» 28 »	805	563	646	1 077	18	24	—	—	11	9	1 480	1 673	3 153
» 29 »	632	493	716	1 006	20	34	—	—	9	3	1 377	1 536	2 913
Da 20 a 29 anni.....	12 449	9 270	3 551	7 792	83	201	—	—	90	75	16 173	17 338	33 511
Di 30 anni	609	504	792	1 125	15	41	—	—	13	2	1 429	1 672	3 101
» 31 »	481	330	750	1 056	22	36	—	—	14	7	1 267	1 479	2 746
» 32 »	408	396	799	1 115	21	53	—	—	5	7	1 233	1 571	2 804
» 33 »	396	393	813	1 076	25	56	1	—	11	7	1 246	1 532	2 778
» 34 »	352	387	852	1 137	25	75	—	1	7	5	1 236	1 605	2 841
» 35 »	385	319	949	1 070	26	88	—	—	11	3	1 371	1 480	2 851
» 36 »	339	314	952	1 103	21	90	—	—	10	6	1 322	1 513	2 835
» 37 »	326	267	998	1 052	33	106	1	—	7	4	1 365	1 429	2 794
» 38 »	347	284	1 070	1 129	49	103	—	1	12	8	1 478	1 525	3 003
» 39 »	319	243	953	1 067	44	117	1	—	10	2	1 327	1 429	2 756
Da 30 a 39 anni.....	3 962	3 487	8 928	10 930	281	765	3	2	100	51	13 274	15 235	28 509

Segue TAVOLA XIII. — MORTI NEL REGNO, DURANTE L'ANNO 1928
CLASSIFICATI SECONDO LO STATO CIVILE E IL SESSO IN RAPPORTO ALL'ETÀ.

ETÀ DEI MORTI	Cellibi e nubili		Coniugati		Vedovi		Divorziati		Stato civile ignoto		Complesso		Totale generale
	M	F	M	F	M	F	M	F	M	F	M	F	
DI 40 anni	280	288	1 186	1 237	57	173	—	—	14	5	1 537	1 703	3 240
» 41 »	287	253	1 053	1 021	49	130	—	—	8	3	1 397	1 407	2 804
» 42 »	296	266	1 215	1 199	67	164	—	1	10	2	1 538	1 632	3 220
» 43 »	249	243	1 108	1 061	80	162	—	—	12	7	1 449	1 473	2 922
» 44 »	296	236	1 255	1 111	72	185	—	—	5	5	1 628	1 537	3 165
» 45 »	284	253	1 239	1 083	88	192	—	—	12	5	1 673	1 538	3 211
» 46 »	289	246	1 226	1 056	89	199	—	1	10	7	1 614	1 509	3 123
» 47 »	303	261	1 339	1 053	102	203	1	—	9	1	1 304	1 513	3 322
» 48 »	265	233	1 401	1 047	114	209	1	—	11	6	1 792	1 500	3 292
» 49 »	253	200	1 409	1 089	118	244	—	—	12	2	1 822	1 535	3 357
Da 40 a 49 anni.....	2 332	2 439	12 531	10 957	836	1 861	2	2	103	43	16 304	15 352	31 656
DI 50 anni	321	307	1 537	1 248	154	305	—	—	16	11	2 078	1 871	3 949
» 51 »	324	234	1 677	1 216	132	312	—	—	15	9	2 198	1 771	3 969
» 52 »	377	269	1 947	1 353	197	403	—	1	20	6	2 541	2 032	4 573
» 53 »	346	277	1 720	1 188	243	399	1	—	16	5	2 326	1 869	4 195
» 54 »	336	299	1 793	1 312	210	438	—	—	13	8	2 352	2 057	4 409
» 55 »	339	233	1 899	1 298	243	472	—	—	19	10	2 500	2 063	4 563
» 56 »	358	322	2 018	1 422	269	520	—	—	15	5	2 660	2 269	4 929
» 57 »	368	312	2 017	1 373	294	559	—	1	11	5	2 699	2 250	4 940
» 58 »	385	342	2 239	1 540	333	683	2	—	13	9	2 977	2 574	5 551
» 59 »	401	303	2 197	1 441	367	692	—	—	18	6	2 983	2 442	5 425
Da 50 a 59 anni.....	3 555	2 943	19 094	13 391	2 497	4 733	3	2	156	74	25 305	21 193	46 503
DI 60 anni	476	332	2 370	1 632	439	984	—	—	25	20	3 310	3 018	6 328
» 61 »	440	349	2 327	1 434	512	949	1	—	21	10	3 301	2 742	6 043
» 62 »	521	432	2 838	1 894	671	1 194	—	—	32	10	4 062	3 530	7 592
» 63 »	525	443	2 761	1 754	678	1 347	—	1	14	9	3 978	3 554	7 532
» 64 »	552	443	3 008	1 856	854	1 532	—	—	15	9	4 429	3 840	8 269
» 65 »	570	514	3 200	1 979	911	1 804	1	1	30	23	4 712	4 321	9 033
» 66 »	509	460	2 953	1 752	946	1 766	—	—	19	14	4 427	3 992	8 419
» 67 »	580	516	3 198	1 833	1 076	1 962	1	—	23	8	4 878	4 324	9 202
» 68 »	602	531	3 449	1 947	1 202	2 407	—	—	23	14	5 281	4 899	10 180
» 69 »	571	501	3 147	1 784	1 261	2 402	—	—	32	7	5 011	4 694	9 705
Da 60 a 69 anni.....	5 346	4 571	29 251	17 370	8 550	16 347	3	2	239	124	43 339	38 914	82 303
DI 70 anni	654	651	3 621	2 054	1 614	3 316	—	—	33	33	5 922	6 054	11 976
» 71 »	528	570	3 191	1 613	1 577	3 003	1	—	29	21	5 326	5 207	10 533
» 72 »	600	612	3 611	1 809	1 890	3 614	—	—	23	19	6 129	6 054	12 183
» 73 »	511	531	3 249	1 503	1 859	3 535	—	—	22	16	5 641	5 635	11 276
» 74 »	588	566	3 125	1 478	2 033	3 679	—	—	27	25	5 773	5 748	11 521
» 75 »	590	605	3 300	1 513	2 319	4 232	—	—	30	12	6 239	6 367	12 606
» 76 »	602	643	3 130	1 312	2 394	4 224	—	—	38	12	6 164	6 191	12 355
» 77 »	505	599	2 916	1 177	2 665	4 176	—	—	20	11	6 106	5 963	12 069
» 78 »	517	584	2 766	997	2 690	4 381	1	—	22	24	5 996	5 986	11 982
» 79 »	438	453	2 236	719	2 414	3 779	—	—	22	13	5 110	4 964	10 074
Da 70 a 79 anni.....	5 533	5 364	31 145	14 180	21 455	37 939	2	—	271	136	53 406	53 169	116 575

Segue TAVOLA XIII. — MORTI NEL REGNO, DURANTE L'ANNO 1928
CLASSIFICATI SECONDO LO STATO CIVILE E IL SESSO IN RAPPORTO ALL'ETÀ.

ETÀ DEI MORTI	Celli e nubili		Comingati		Vedovi		Divorziati		Stato civile ignoto		Complesso		Totale generale
	M	F	M	F	M	F	M	F	M	F	M	F	
Di 80 anni	479	641	2 215	791	2 787	4 661	—	—	25	23	5 506	6 116	11 622
» 81 »	377	425	1 605	460	2 291	3 359	—	—	29	9	4 302	4 253	8 555
» 82 »	367	447	1 600	478	2 551	3 516	—	—	24	10	4 542	4 451	8 993
» 83 »	295	382	1 211	304	2 165	3 074	—	—	12	10	3 683	3 770	7 453
» 84 »	255	365	1 123	281	2 007	2 941	—	—	10	14	3 400	3 601	7 001
» 85 »	219	311	801	228	1 645	2 614	—	—	14	6	2 679	3 159	5 838
» 86 »	190	247	633	154	1 505	2 114	1	1	14	14	2 343	2 530	4 873
» 87 »	133	203	498	113	1 214	1 709	—	—	4	9	1 849	2 034	3 883
» 88 »	122	149	354	78	974	1 415	—	—	11	7	1 461	1 649	3 110
» 89 »	74	110	206	54	700	1 004	—	—	3	6	983	1 174	2 157
Da 80 a 89 anni	2 511	3 280	10 251	2 941	17 839	26 407	1	1	146	108	30 748	32 737	63 485
Di 90 anni	69	97	136	38	563	905	—	—	1	5	774	1 045	1 819
» 91 »	40	62	88	12	381	512	—	—	3	1	512	587	1 099
» 92 »	26	62	73	20	295	454	—	—	1	1	395	537	932
» 93 »	26	44	58	8	189	234	—	—	2	—	275	338	611
» 94 »	11	27	39	6	137	212	—	—	1	1	188	246	434
» 95 »	6	14	18	2	88	153	—	—	2	1	114	170	284
» 96 »	4	13	12	2	67	121	—	—	1	—	84	136	220
» 97 »	3	6	6	5	34	66	—	—	—	2	43	79	122
» 98 »	4	7	7	1	30	43	—	—	—	—	41	51	92
» 99 »	—	8	1	1	7	18	—	—	—	—	8	27	35
Da 90 a 99 anni	189	340	438	95	1 796	2 768	—	—	11	11	2 434	3 214	5 648
Di 100 anni e più	1	7	1	—	16	21	—	—	—	—	18	28	46
Età ignota	26	21	10	13	3	13	—	—	24	77	63	124	187
TOTALE	161 176	144 357	115 238	78 502	53 368	91 111	14	9	1 140	749	330 928	314 728	645 654

TAVOLA XIV.

**Morti, durante l'anno 1928, nei primi cinque anni di vita,
classificati secondo i natali legittimi o illegittimi e secondo il sesso.**

(Cifre assolute)

Per provincie, per compartimenti e pel Regno, con distinzione fra Centri e altri Comuni.

TAVOLA XIV. — MORTI, DURANTE L'ANNO 1928, NEI PRIMI CINQUE ANNI DI

Per provincie, per compartimenti e pel Regno.

PROVINCIE E COMPARTIMENTI — COMPLESSO DEI CENTRI E DEGLI ALTRI COMUNI		LEGITTIMI											
		Fino a 1 mese		Da 1 mese a 12 mesi		Di 1 anno		Di 2 anni		Di 3 anni		Di 4 anni	
		M.	F.	M.	F.	M.	F.	M.	F.	M.	F.	M.	F.
Alessandria ...	Centri	37	28	71	5 ⁰	32	12	6	12	8	3	5	3
	Altri Comuni .	159	116	265	184	90	71	31	30	22	14	19	12
	Totale	196	144	336	234	122	83	37	42	30	17	24	15
Aosta (a).....	Centri	—	—	—	—	—	—	—	—	—	—	—	—
	Altri Comuni .	94	75	181	173	55	50	25	26	12	12	12	8
	Totale	94	75	181	173	55	50	25	26	12	12	12	8
Cuneo	Centri	49	32	65	41	15	23	6	11	5	6	8	3
	Altri Comuni .	301	216	477	363	120	129	34	36	26	18	20	18
	Totale	350	248	542	404	135	152	40	47	31	24	28	21
Novara.....	Centri	14	5	16	13	7	4	2	5	4	—	—	1
	Altri Comuni .	111	80	220	189	80	60	23	13	18	16	10	12
	Totale	125	85	236	202	87	64	25	18	22	16	10	13
Torino.....	Centri	178	139	180	167	58	49	27	24	15	12	12	8
	Altri Comuni .	189	134	296	236	69	94	34	33	19	26	18	11
	Totale	367	273	476	403	127	143	61	57	34	38	30	19
Vercelli	Centri	36	19	19	18	4	5	2	2	2	1	2	2
	Altri Comuni .	80	51	100	79	38	34	19	5	7	5	9	8
	Totale	116	70	119	97	42	39	21	7	9	6	11	10
PIEMONTE	Centri.....	314	223	351	289	116	93	43	54	34	22	27	17
	Altri Comuni...	934	672	1 539	1 224	452	438	166	143	104	91	88	69
	Totale	1 248	895	1 890	1 513	568	531	209	197	138	113	115	86
Genova.....	Centri	152	125	257	199	100	107	36	42	24	30	15	23
	Altri Comuni .	67	51	90	72	46	21	16	21	7	5	7	9
	Totale	219	176	377	271	146	128	52	63	31	35	22	32
Imperia	Centri	15	9	22	24	7	8	3	7	3	—	1	2
	Altri Comuni .	31	21	35	34	21	13	8	11	5	4	3	8
	Totale	46	30	57	58	28	21	11	18	8	4	4	10
Savona	Centri.....	10	4	18	8	6	5	2	6	—	—	2	3
	Altri Comuni .	27	25	58	41	25	23	8	9	5	7	7	5
	Totale	37	29	76	49	31	28	10	15	5	7	9	8
Spezia	Centri	22	16	41	25	16	22	6	8	—	6	3	3
	Altri Comuni .	38	36	65	66	28	20	9	12	1	7	4	5
	Totale	60	52	106	91	44	42	15	20	1	13	7	8
LIGURIA	Centri.....	199	154	368	256	129	142	47	63	27	36	21	31
	Altri Comuni...	163	133	248	213	120	77	41	53	18	23	21	27
	Totale	362	287	616	469	249	219	88	116	45	59	42	58
Bergamo	Centri	68	42	185	190	76	65	18	18	9	12	10	5
	Altri Comuni .	536	338	1 968	1 763	690	678	116	112	65	68	42	37
	Totale	604	380	2 153	1 953	766	743	134	130	74	80	52	42
Brescia	Centri	66	35	143	121	83	82	12	24	25	14	9	13
	Altri Comuni .	421	303	1 262	1 066	535	610	154	146	72	76	55	47
	Totale	487	338	1 405	1 187	618	692	166	170	97	90	64	60

(a) In questa provincia non vi sono Centri.

VITA, CLASSIFICATI SECONDO I NATALI LEGITTIMI O ILLEGITTIMI E SECONDO IL SESSO.

con distinzione fra Centri ed altri Comuni.

ILLEGITTIMI ED ESPOSTI												TOTALE		
Fino a 1 mese		Da 1 mese a 12 mesi		Di 1 anno		Di 2 anni		Di 3 anni		Di 4 anni		dei morti nei primi cinque anni di vita		in complesso
M.	F.	M.	F.	M.	F.	M.	F.	M.	F.	M.	F.	M.	F.	
4	5	8	6	4	5	1	1	1	2	1	1	178	128	306
14	5	7	12	3	1	1	—	—	—	1	—	612	443	1 057
18	10	15	18	7	6	2	1	1	2	2	1	790	573	1 363
—	—	—	—	—	—	—	—	—	—	—	—	—	—	—
17	5	25	19	2	8	1	—	—	—	—	—	424	376	800
17	5	25	19	2	8	1	—	—	—	—	—	424	376	800
4	3	2	5	—	2	—	—	—	—	—	—	154	126	280
20	16	28	13	7	1	1	1	1	3	—	—	1 035	814	1 849
24	19	30	18	7	3	1	1	1	3	—	—	1 189	940	2 129
6	5	25	23	3	4	—	—	—	—	—	—	77	60	137
1	4	7	10	4	4	2	1	—	—	—	—	476	389	865
7	9	32	33	7	8	2	1	—	—	—	—	553	449	1 002
48	28	27	26	4	5	—	3	1	—	—	—	550	461	1 011
29	19	25	24	4	2	2	—	1	1	—	—	686	580	1 266
77	47	52	50	8	7	2	3	2	1	—	—	1 236	1 041	2 277
9	7	9	4	1	—	—	—	—	1	—	—	84	59	143
5	2	4	4	—	1	—	1	—	—	—	—	262	190	452
14	9	13	8	1	1	—	1	—	1	—	—	346	249	595
71	48	71	64	12	16	1	4	2	3	1	1	1 043	834	1 877
86	51	96	82	20	17	7	3	2	4	1	—	3 495	2 794	6 289
157	99	167	146	32	33	8	7	4	7	2	1	4 538	3 628	8 166
27	9	36	12	11	4	2	4	—	—	1	1	691	556	1 247
4	4	4	4	1	—	—	—	—	—	—	—	242	187	429
31	13	40	16	12	4	2	4	—	—	1	1	933	743	1 676
12	7	5	15	2	—	1	—	—	—	—	1	71	73	144
1	3	3	5	—	—	—	—	—	—	—	—	107	99	206
13	10	8	20	2	—	1	—	—	—	—	1	178	172	350
—	1	1	2	—	1	—	—	—	—	—	—	39	30	69
3	2	3	4	—	1	—	—	2	—	—	—	138	117	255
3	3	4	6	—	2	—	—	2	—	—	—	177	147	324
4	3	7	4	—	—	—	—	—	—	—	—	99	87	186
2	2	4	11	3	3	1	—	—	—	—	—	155	162	317
6	5	11	15	3	3	1	—	—	—	—	—	254	249	503
43	20	49	33	13	5	3	4	—	—	1	2	900	746	1 646
10	11	14	24	4	4	1	—	2	—	—	—	642	565	1 207
53	31	63	57	17	9	4	4	2	—	1	2	1 542	1 311	2 853
7	4	15	7	6	5	1	1	—	1	—	—	395	350	745
10	4	24	36	10	8	1	3	—	2	—	—	3 462	3 049	6 511
17	8	39	43	16	13	2	4	—	3	—	—	3 857	3 399	7 256
6	5	14	11	4	3	1	—	1	—	1	—	365	308	673
20	20	45	39	12	12	3	2	2	3	2	—	2 583	2 324	4 900
26	25	59	50	16	15	4	2	3	3	3	—	2 948	2 632	5 580

Segue TAVOLA XIV. — MORTI, DURANTE L'ANNO 1928, NEI PRIMI CINQUE ANNI DI

Per provincie, per compartimenti e pel Regno.

PROVINCIE E COMPARTIMENTI — COMPLESSO DEI CENTRI E DEGLI ALTRI COMUNI		LEGITTIMI											
		Fino a 1 mese		Da 1 mese a 12 mesi		Di 1 anno		Di 2 anni		Di 3 anni		Di 4 anni	
		M.	F.	M.	F.	M.	F.	M.	F.	M.	F.	M.	F.
Como.....	Centri	24	18	57	47	22	12	1	4	5	4	2	—
	Altri Comuni .	250	157	727	627	270	232	51	42	27	38	24	21
	Totale.....	274	175	784	674	292	244	52	46	32	42	26	21
Cremona	Centri	28	25	46	44	26	26	14	12	11	10	6	4
	Altri Comuni .	149	118	308	282	106	116	32	29	17	16	17	10
	Totale.....	177	143	354	326	132	142	46	41	28	26	23	14
Mantova	Centri	8	11	24	15	15	15	1	7	3	4	1	2
	Altri Comuni .	146	120	276	226	155	123	42	43	16	16	13	14
	Totale.....	154	131	300	241	170	138	43	50	19	20	14	16
Milano	Centri	285	220	645	483	213	207	66	54	39	47	30	35
	Altri Comuni .	570	439	1 618	1 303	596	531	135	120	85	59	58	53
	Totale.....	855	659	2 263	1 786	809	738	201	174	124	106	88	88
Pavia.....	Centri	34	22	36	26	11	8	7	5	1	4	5	1
	Altri Comuni .	113	77	208	185	65	65	26	14	16	22	15	13
	Totale.....	147	99	244	211	76	73	33	19	17	26	20	14
Sondrio (a) ...	Centri	—	—	—	—	—	—	—	—	—	—	—	—
	Altri Comuni .	78	50	168	139	69	63	14	16	10	16	15	6
	Totale.....	78	50	168	139	69	63	14	16	10	16	15	6
Varese.....	Centri	47	40	135	109	28	44	7	8	6	3	2	6
	Altri Comuni .	109	54	250	191	77	55	18	13	10	13	10	8
	Totale.....	156	94	385	300	105	99	25	21	16	16	12	14
LOMBARDIA ...	Centri.....	560	413	1 271	1 035	474	459	126	132	99	98	65	66
	Altri Comuni..	2 372	1 656	6 785	5 782	2 563	2 473	588	535	318	324	249	209
	Totale.....	2 932	2 069	8 056	6 817	3 037	2 932	714	667	417	422	314	275
Bolzano	Centri.....	22	19	32	17	5	2	2	5	3	2	2	1
	Altri Comuni .	115	107	260	216	47	38	19	23	15	9	15	11
	Totale.....	137	126	292	233	52	40	21	28	18	11	17	12
Trento	Centri.....	18	14	72	51	31	24	12	14	5	4	6	7
	Altri Comuni .	171	133	470	413	143	134	44	49	31	18	14	21
	Totale.....	189	147	542	464	174	158	56	63	36	22	20	28
VENEZIA TRI- DENTINA	Centri.....	40	33	104	68	36	26	14	19	8	6	8	8
	Altri Comuni..	286	240	730	629	190	172	63	72	46	27	29	32
	Totale.....	326	273	834	697	226	198	77	91	54	33	37	40
Belluno	Centri.....	14	11	19	19	6	5	2	4	4	1	2	4
	Altri Comuni .	93	82	152	126	74	60	30	27	22	17	11	8
	Totale.....	107	93	171	145	80	65	32	31	26	18	13	12
Padova.....	Centri.....	50	26	75	63	45	41	19	16	6	8	9	7
	Altri Comuni .	402	286	471	417	213	191	64	61	45	30	31	27
	Totale.....	452	312	546	480	258	232	83	77	51	38	40	34
Rovigo.....	Centri.....	62	72	94	64	50	33	13	19	6	9	11	7
	Altri Comuni .	213	173	273	247	170	153	68	48	26	21	22	15
	Totale.....	275	245	367	311	220	191	81	67	32	30	33	22

(a) In questa provincia non vi sono Centri.

VITA, CLASSIFICATI SECONDO I NATALI LEGITTIMI O ILLEGITTIMI E SECONDO IL SESSO.

con distinzione fra Centri ed altri Comuni.

ILLEGITTIMI ED ESPOSTI												TOTALE		
Fino a 1 mese		Da 1 mese a 12 mesi		Di 1 anno		Di 2 anni		Di 3 anni		Di 4 anni		dei morti nei primi cinque anni di vita		in complesso
M.	F.	M.	F.	M.	F.	M.	F.	M.	F.	M.	F.	M.	F.	
1	7	16	7	3	4	—	—	—	—	—	—	131	103	234
5	5	25	14	6	7	—	1	2	1	3	—	1 390	1 145	2 535
6	12	41	21	9	11	—	1	2	1	3	—	1 521	1 248	2 769
7	6	10	13	6	4	5	—	—	—	—	—	159	144	303
10	8	25	14	3	6	—	1	—	1	—	—	667	601	1 268
17	14	35	27	9	10	5	1	—	1	—	—	826	745	1 571
3	4	10	6	12	6	2	1	1	—	1	—	81	71	152
33	44	53	46	18	17	2	3	3	2	1	—	758	654	1 412
36	48	63	52	30	23	4	4	4	2	2	—	839	725	1 564
52	32	113	105	29	21	8	3	2	2	1	1	1 483	1 210	2 693
12	21	48	50	13	24	3	4	2	1	2	1	3 142	2 606	5 748
64	53	161	155	42	45	11	7	4	3	3	2	4 625	3 816	8 441
11	3	4	2	—	2	—	—	—	—	—	—	109	73	182
4	6	6	6	1	1	—	—	—	—	—	—	454	389	843
15	9	10	8	1	3	—	—	—	—	—	—	563	462	1 025
7	3	11	12	4	3	1	—	—	2	—	—	377	310	687
7	3	11	12	4	3	1	—	—	2	—	—	377	310	687
4	3	4	1	—	—	—	—	—	—	—	—	229	211	440
4	3	8	9	3	3	—	—	1	—	—	—	490	349	839
4	3	12	10	3	3	—	—	1	—	—	—	719	560	1 279
87	61	186	152	60	45	17	5	4	3	3	1	2 952	2 470	5 422
105	114	245	226	70	81	10	14	10	12	8	1	13 323	11 427	24 750
192	175	481	378	130	126	27	19	14	15	11	2	16 275	13 897	30 172
7	4	10	2	2	—	—	2	—	1	—	—	85	55	140
19	16	26	21	2	4	2	—	1	—	1	1	522	446	968
26	20	36	23	4	4	2	2	1	1	1	1	607	501	1 108
2	1	7	6	3	—	—	—	—	1	—	—	156	122	278
8	10	24	16	3	5	1	—	1	1	—	—	910	800	1 710
10	11	31	22	6	5	1	—	1	2	—	—	1 066	922	1 988
9	5	17	8	5	—	—	2	—	2	—	—	241	177	418
27	26	50	37	5	9	3	—	2	1	1	1	1 432	1 246	2 678
36	31	67	45	10	9	3	2	2	3	1	1	1 673	1 423	3 096
1	1	1	—	—	—	—	—	—	—	—	—	49	45	94
8	8	13	6	3	2	2	1	—	—	1	—	409	337	746
9	9	14	6	3	2	2	1	—	—	1	—	453	332	840
6	7	15	11	8	5	—	—	—	—	1	—	234	184	418
44	42	34	26	4	10	1	6	5	2	1	1	1 315	1 099	2 414
50	49	49	37	12	15	1	6	5	2	2	1	1 549	1 233	2 832
16	8	12	13	6	2	1	1	1	—	—	1	272	229	501
60	47	37	53	23	22	5	8	3	1	—	1	900	794	1 694
76	55	49	66	29	24	6	9	4	1	—	2	1 172	1 023	2 195

Segue TAVOLA XIV. -- MORTI, DURANTE L'ANNO 1928, NEI PRIMI CINQUE ANNI DI
Per provincie, per compartimenti e pel Regno,

PROVINCIE E COMPARTIMENTI — COMPLESSO DEI CENTRI E DEGLI ALTRI COMUNI		LEGITTIMI											
		Fino a 1 mese		Da 1 mese a 12 mesi		Di 1 anno		Di 2 anni		Di 3 anni		Di 4 anni	
		M.	F.	M.	F.	M.	F.	M.	F.	M.	F.	M.	F.
Treviso.....	Centri	8	13	33	37	17	21	11	7	7	5	2	4
	Altri Comuni.	245	191	401	371	190	179	54	71	43	38	37	24
	Totale	253	204	434	408	207	200	65	78	50	43	39	28
Udine	Centri	27	14	56	23	20	19	6	11	6	2	3	2
	Altri Comuni.	266	196	545	422	192	189	77	69	44	34	33	29
	Totale	293	210	601	450	212	208	83	80	50	36	36	31
Venezia	Centri	135	90	309	232	133	111	43	26	14	19	13	18
	Altri Comuni.	166	118	295	223	136	142	42	53	25	17	15	15
	Totale	301	208	604	460	269	253	85	79	39	36	28	33
Verona	Centri	40	38	117	91	66	65	20	18	13	6	2	7
	Altri Comuni.	204	183	393	334	198	163	49	45	26	30	14	16
	Totale	244	221	510	425	264	228	69	63	39	36	16	23
Vicenza	Centri	45	36	67	66	45	39	9	12	8	4	6	6
	Altri Comuni.	273	215	485	413	264	266	70	87	37	35	19	23
	Totale	318	251	552	479	309	305	79	99	45	39	25	29
VENETO	Centri	381	300	770	600	332	334	123	113	64	54	48	55
	Altri Comuni...	1 862	1 444	3 015	2 558	1 437	1 348	454	461	268	222	182	157
	Totale	2 243	1 744	3 785	3 158	1 819	1 682	577	574	332	276	230	212
Fiume	Centri	8	6	44	29	12	14	6	2	6	2	—	2
	Altri Comuni.	29	28	91	79	20	34	7	2	3	5	2	2
	Totale	37	34	135	108	32	48	13	4	9	7	2	4
Gorizia	Centri	13	10	22	37	15	10	6	6	3	1	1	1
	Altri Comuni.	81	48	151	120	63	42	20	14	7	7	10	10
	Totale	94	58	173	157	78	52	26	20	10	8	11	11
Pola	Centri	15	11	37	11	11	5	3	5	3	3	1	5
	Altri Comuni.	177	148	322	280	124	136	53	54	22	22	18	18
	Totale	192	159	359	291	135	141	61	59	25	25	19	23
Trieste	Centri	79	52	128	88	62	68	20	20	10	11	7	7
	Altri Comuni.	41	34	102	101	44	35	16	13	7	7	6	4
	Totale	120	86	230	189	106	103	36	33	17	18	13	11
Zara	Centri	13	14	31	23	14	13	4	2	—	2	1	1
	Altri Comuni.	2	1	1	1	1	2	—	—	1	—	—	—
	Totale	15	15	32	29	15	15	4	2	1	2	1	1
VENEZIA GIU- LIA E ZARA.	Centri	128	93	262	193	114	110	39	35	22	19	10	16
	Altri Comuni...	330	259	667	581	252	249	101	83	40	41	36	34
	Totale	458	352	929	774	366	359	140	118	62	60	46	50
Bologna	Centri	78	67	62	55	51	43	16	11	9	14	6	7
	Altri Comuni.	203	151	224	176	115	103	34	39	12	24	13	13
	Totale	281	218	286	231	166	146	50	50	21	38	19	20
Ferrara	Centri	31	36	50	43	14	19	5	6	3	9	4	3
	Altri Comuni.	137	99	217	154	92	95	40	39	16	11	12	6
	Totale	168	135	267	197	106	114	45	45	19	20	16	9

VITA, CLASSIFICATI SECONDO I NATALI LEGITTIMI O ILLEGITTIMI E SECONDO IL SESSO.

con distinzione fra Centri ed altri Comuni.

ILLEGITTIMI ED ESPOSTI												TOTALE dei morti nei primi cinque anni di vita		
Fino a 1 mese		Da 1 mese a 12 mesi		Di 1 anno		Di 2 anni		Di 3 anni		Di 4 anni		M.	F.	in complesso
M.	F.	M.	F.	M.	F.	M.	F.	M.	F.	M.	F.			
2	—	11	5	3	5	2	—	—	—	—	—	96	97	193
10	9	14	14	3	5	1	1	—	2	—	—	998	905	1 903
12	9	25	19	6	10	3	1	—	2	—	—	1 094	1 002	2 096
2	2	21	11	6	5	1	3	—	—	—	—	148	97	245
24	14	38	33	7	7	3	5	3	3	2	3	1 234	1 004	2 238
26	16	59	44	13	12	4	8	3	3	2	3	1 382	1 101	2 483
19	9	26	20	12	12	3	4	1	—	1	—	709	541	1 250
38	14	44	30	18	8	5	2	—	—	1	—	785	627	1 412
57	23	70	50	30	20	8	6	1	—	2	—	1 494	1 168	2 662
8	3	27	21	9	10	2	1	3	1	—	1	307	262	569
15	12	28	25	7	8	5	1	—	—	1	1	940	818	1 758
23	15	55	46	16	18	7	2	3	1	1	2	1 247	1 080	2 327
5	5	12	12	4	2	1	1	—	1	—	—	202	184	386
15	10	18	20	7	7	3	1	3	1	1	1	1 195	1 079	2 274
20	15	30	32	11	9	4	2	3	2	1	1	1 397	1 263	2 660
59	35	125	93	48	41	10	10	5	2	2	2	2 017	1 689	3 656
214	156	226	207	72	69	25	25	14	9	7	7	7 776	6 663	14 439
273	191	351	300	120	110	35	35	19	11	9	9	9 798	8 302	18 095
2	10	13	8	2	8	—	1	1	—	—	1	94	83	177
4	6	17	7	2	—	1	—	—	—	—	—	176	163	339
6	16	30	15	4	8	1	1	1	—	—	1	270	246	516
4	—	3	2	1	—	—	—	—	—	—	1	68	68	136
10	6	16	11	2	1	—	1	1	—	—	2	361	262	623
14	6	19	13	3	1	—	1	1	—	—	3	429	330	759
2	2	8	6	2	4	—	2	—	—	—	—	82	54	136
20	20	25	19	3	7	3	4	1	—	3	1	776	709	1 485
22	22	33	25	5	11	3	6	1	—	3	1	858	763	1 621
23	24	45	44	10	18	6	3	1	3	—	1	391	339	730
6	4	5	7	1	2	1	2	—	—	—	—	229	209	438
29	28	50	51	11	20	7	5	1	3	—	1	620	548	1 168
5	—	4	2	2	1	—	—	—	—	—	—	74	63	137
—	—	—	—	—	—	—	—	—	—	—	—	5	4	9
5	—	4	2	2	1	—	—	—	—	—	—	79	67	146
36	36	78	62	17	31	6	6	2	3	—	3	709	607	1 316
40	36	63	44	8	10	5	7	2	—	3	3	1 547	1 347	2 894
76	72	136	106	25	41	11	13	4	3	3	6	2 256	1 954	4 210
13	16	22	19	9	10	1	1	—	2	—	—	267	245	512
29	21	25	21	13	6	3	1	—	3	1	3	672	561	1 233
42	37	47	40	22	16	4	2	—	5	1	3	939	806	1 745
19	27	16	21	5	9	2	—	2	1	2	1	153	175	328
64	41	69	43	22	27	4	7	3	2	2	3	678	532	1 210
83	68	85	69	27	36	6	7	5	3	4	4	831	707	1 538

Segue TAVOLA XIV. — MORTI, DURANTE L'ANNO 1928, NEI PRIMI CINQUE ANNI DI
Per provincie, per compartimenti e pel Regno.

PROVINCIE 'E COMPARTIMENTI — COMPLESSO DEI CENTRI E DEGLI ALTRI COMUNI		LEGITTIMI											
		Fino a 1 mese		Da 1 mese a 12 mesi		Di 1 anno		Di 2 anni		Di 3 anni		Di 4 anni	
		M.	F.	M.	F.	M.	F.	M.	F.	M.	F.	M.	F.
Forlì.....	Centri	71	51	128	98	67	60	15	14	8	10	12	9
	Altri Comuni .	172	122	248	194	96	89	45	38	16	15	15	16
	Totale	243	173	376	292	163	149	60	52	24	25	27	25
Modena	Centri	50	46	62	52	62	33	17	12	10	12	8	3
	Altri Comuni .	247	208	195	204	137	117	43	36	18	24	12	17
	Totale	297	249	257	256	199	150	60	48	28	36	20	20
Parma.....	Centri	21	14	32	25	28	22	10	7	8	2	4	7
	Altri Comuni .	140	91	204	160	81	84	23	22	25	19	19	10
	Totale	161	105	236	185	109	106	33	29	33	21	23	17
Piacenza	Centri	16	12	41	29	13	17	4	6	1	4	3	4
	Altri Comuni .	101	91	163	97	43	38	16	8	10	8	12	5
	Totale	117	103	204	126	56	55	20	14	11	12	15	9
Ravenna	Centri	58	36	75	59	29	22	10	12	14	5	6	8
	Altri Comuni .	45	36	65	53	15	23	6	7	4	8	3	3
	Totale	103	72	140	112	44	45	16	19	18	13	9	11
Reggio nell'E- milìa.	Centri	29	41	54	35	31	35	12	4	4	5	3	5
	Altri Comuni .	206	145	242	208	112	114	32	37	16	17	15	12
	Totale	235	186	296	243	143	149	44	41	20	22	18	17
EMILIA Ex-Ducati (a)	Centri.....	116	113	189	141	134	107	43	29	23	23	18	19
	Altri Comuni...	694	530	804	669	373	353	114	103	69	68	58	44
	Totale	810	643	993	810	507	460	157	132	92	91	76	63
Romagne (b)	Centri.....	238	190	315	255	161	144	46	43	34	38	28	27
	Altri Comuni...	557	408	754	577	318	310	125	123	48	58	43	38
	Totale	795	598	1 069	832	479	454	171	166	82	96	71	65
Arezzo	Centri	23	26	29	29	23	10	5	5	6	2	—	1
	Altri Comuni .	139	123	169	117	71	68	23	21	18	17	16	13
	Totale	162	151	198	146	94	78	28	26	24	19	16	14
Firenze.....	Centri	81	73	83	60	37	29	15	14	13	13	13	9
	Altri Comuni .	197	156	196	170	85	85	33	35	17	19	22	14
	Totale	278	229	279	230	122	114	48	49	30	32	35	23
Grosseto (c) ...	Centri	—	—	—	—	—	—	—	—	—	—	—	—
	Altri Comuni .	53	41	100	98	37	28	11	16	7	3	6	10
	Totale	53	41	100	98	37	28	11	16	7	3	6	10
Livorno	Centri	31	43	63	51	37	25	14	6	7	3	6	6
	Altri Comuni .	32	25	54	36	25	14	8	8	4	5	4	—
	Totale	63	68	117	87	62	39	22	14	11	8	10	6
Lucca	Centri	26	20	40	43	30	18	9	6	11	3	2	6
	Altri Comuni .	94	73	125	96	43	43	18	26	9	5	11	5
	Totale	120	93	165	139	73	61	27	32	20	8	13	11
Massa e Car- rara.	Centri	52	32	117	108	71	75	45	33	20	17	8	12
	Altri Comuni .	32	43	76	52	33	24	16	10	4	4	9	7
	Totale	84	75	193	160	104	99	61	43	24	21	17	19

(a) Provincie di Modena, Parma, Piacenza e Reggio nell'Emilia.
(b) Provincie di Bologna, Ferrara, Forlì, e Ravenna.
(c) In questa provincia non vi sono Centri.

VITA, CLASSIFICATI SECONDO I NATALI LEGITTIMI O ILLEGITTIMI E SECONDO IL SESSO.

con distinzione fra Centri ed altri Comuni.

ILLEGITTIMI ED ESPOSTI												TOTALE dei morti nei primi cinque anni di vita		
Fino a 1 mese		Da 1 mese a 12 mesi		Di 1 anno		Di 2 anni		Di 3 anni		Di 4 anni		M.	F.	in complesso
M.	F.	M.	F.	M.	F.	M.	F.	M.	F.	M.	F.			
11	5	9	15	4	6	2	2	—	1	1	—	328	271	599
28	18	22	22	6	7	2	4	1	1	1	—	652	526	1 178
39	23	31	37	10	13	4	6	1	2	2	—	980	797	1 777
11	14	13	16	2	4	1	1	1	—	—	—	237	193	430
47	38	41	33	7	17	2	3	2	3	1	3	752	698	1 450
58	52	54	49	9	21	3	4	3	3	1	3	989	891	1 880
7	10	3	4	3	1	—	—	—	1	—	—	116	93	209
16	6	12	7	—	1	2	—	—	1	—	—	522	401	923
23	16	15	11	3	2	2	—	—	2	—	—	638	494	1 132
3	6	2	2	3	—	—	—	—	1	—	—	86	81	167
3	6	7	13	1	3	1	—	—	2	—	1	357	272	629
6	12	9	15	4	3	1	—	—	3	—	1	443	353	796
3	1	2	8	4	—	1	—	—	—	1	—	203	151	354
3	2	5	8	2	2	—	—	—	—	—	—	148	142	290
6	3	7	16	6	2	1	—	—	—	1	—	351	293	644
13	3	13	4	1	5	—	1	1	—	—	—	161	138	299
18	17	26	22	10	3	4	3	1	1	1	1	683	580	1 263
31	20	39	26	11	8	4	4	2	1	1	1	844	718	1 562
34	33	31	26	9	10	1	2	2	2	—	—	600	505	1 105
84	67	86	75	18	24	9	6	3	7	2	5	2 314	1 951	4 265
118	100	117	101	27	34	10	8	5	9	2	5	2 914	2 456	5 370
46	49	49	63	22	25	6	3	2	4	4	1	951	842	1 793
124	82	121	99	43	42	9	12	4	6	4	6	2 150	1 761	3 911
170	131	170	162	65	67	15	15	6	10	8	7	3 101	2 603	5 704
5	6	8	7	—	3	1	—	2	—	—	—	102	89	191
9	10	11	12	1	4	3	—	1	—	—	—	461	390	851
14	16	19	19	1	7	4	—	3	—	—	—	563	479	1 042
11	9	11	9	2	1	4	1	—	—	1	—	271	218	489
12	4	10	10	6	4	1	1	2	2	—	—	581	500	1 081
23	13	21	19	8	5	5	2	2	2	1	—	852	718	1 570
—	—	—	—	—	—	—	—	—	—	—	—	—	—	—
7	3	7	8	2	3	—	—	1	1	—	—	231	211	442
7	3	7	8	2	3	—	—	1	1	—	—	231	211	442
7	7	14	10	6	5	1	2	1	2	1	—	188	160	348
5	2	1	1	1	—	1	—	—	—	—	—	135	91	226
12	9	15	11	7	5	2	2	1	2	1	—	323	251	574
6	10	6	6	1	2	—	1	—	1	—	—	131	116	247
4	6	5	3	1	2	—	1	—	1	—	—	310	261	571
10	16	11	9	2	4	—	2	—	2	—	—	441	377	818
6	7	7	15	8	2	1	3	—	—	1	1	336	305	641
5	4	5	5	2	2	—	—	—	—	—	—	182	151	333
11	11	12	20	10	4	1	3	—	—	1	1	518	456	974

Segue TAVOLA XIV. — MORTI, DURANTE L'ANNO 1928, NEI PRIMI CINQUE ANNI DI
Per provincie, per compartimenti e pel Regno.

PROVINCIE E COMPARTIMENTI — COMPLESSO DEI CENTRI E DEGLI ALTRI COMUNI	LEGITTIMI												
	Fino a 1 mese		Da 1 mese a 12 mesi		Di 1 anno		Di 2 anni		Di 3 anni		Di 4 anni		
	M.	F.	M.	F.	M.	F.	M.	F.	M.	F.	M.	F.	
Pisa	Centri	18	16	25	15	9	16	3	5	4	4	2	1
	Altri Comuni .	87	76	122	91	45	36	15	20	9	6	7	7
	Totale	105	92	147	106	54	52	18	25	13	10	9	8
Pistoia	Centri	30	19	31	21	18	23	7	6	4	2	3	3
	Altri Comuni .	59	35	53	46	21	20	13	8	5	8	8	2
	Totale	89	54	84	67	39	43	20	14	9	10	11	5
Siena	Centri	16	12	8	6	10	4	6	4	—	—	1	—
	Altri Comuni .	97	73	130	112	53	47	22	12	10	10	4	8
	Totale	113	85	138	118	63	51	28	16	10	10	5	8
TOSCANA.....	Centri.....	277	241	396	333	235	200	104	79	65	44	35	38
	Altri Comuni...	790	650	1 025	818	413	365	159	156	83	77	87	66
	Totale	1 067	891	1 421	1 151	653	565	263	235	148	121	122	104
Ancona.....	Centri	43	30	70	64	39	31	9	18	6	2	2	2
	Altri Comuni ,	117	90	157	136	87	74	30	20	16	9	11	10
	Totale	160	120	227	200	126	105	39	38	22	11	13	12
Ascoli Piceno.	Centri	9	6	19	26	15	9	8	5	2	3	—	2
	Altri Comuni .	106	86	176	144	96	80	29	30	15	19	15	14
	Totale	115	92	195	170	111	89	37	35	17	22	15	16
Macerata.....	Centri	7	7	14	5	1	2	3	2	—	—	—	—
	Altri Comuni ,	127	87	151	120	84	81	26	23	14	16	8	7
	Totale	134	94	165	125	85	83	29	25	14	16	8	7
Pesaro	Centri	34	26	32	28	27	23	5	6	4	5	3	5
	Altri Comuni .	219	190	177	150	85	80	26	39	18	11	15	10
	Totale	253	216	209	178	112	103	31	45	22	16	18	15
MARCHE.....	Centri	93	69	135	123	82	65	25	31	12	10	5	9
	Altri Comuni...	569	453	661	550	352	315	111	112	63	55	49	41
	Totale	662	522	796	673	434	380	136	143	75	65	54	50
Perugia	Centri	61	37	100	74	60	45	16	10	10	4	8	7
	Altri Comuni..	204	176	320	275	164	176	53	65	32	40	21	27
	Totale	265	213	420	349	224	221	69	75	42	44	29	34
Terni.....	Centri	21	17	30	27	17	15	5	3	3	4	1	2
	Altri Comuni .	70	55	91	80	33	40	19	17	5	8	3	7
	Totale	91	72	121	107	50	55	24	20	8	12	4	9
UMBRIA.....	Centri	82	54	130	101	77	60	21	13	13	8	9	9
	Altri Comuni ...	274	231	411	355	197	216	72	82	37	48	24	34
	Totale	356	285	541	456	274	276	93	95	50	56	33	43
Frosinone (a)..	Centri	—	—	—	—	—	—	—	—	—	—	—	—
	Altri Comuni .	271	235	480	428	217	216	96	91	41	34	41	33
	Totale	271	235	480	428	217	216	96	91	41	34	41	33
Rieti	Centri	23	16	31	24	17	14	5	2	1	2	2	3
	Altri Comuni .	70	52	133	141	68	61	31	23	5	10	3	10
	Totale	93	68	164	165	85	75	36	30	6	12	5	13

(a) In questa provincia non vi sono Centri.

VITA, CLASSIFICATI SECONDO I NATALI LEGITTIMI O ILLEGITTIMI E SECONDO IL SESSO.

con distinzione fra Centri ed altri Comuni.

ILLEGITTIMI ED ESPOSTI												TOTALE		
Fino a 1 mese		Da 1 mese a 12 mesi		Di 1 anno		Di 2 anni		Di 3 anni		Di 4 anni		dei morti nei primi cinque anni di vita		
M.	F.	M.	F.	M.	F.	M.	F.	M.	F.	M.	F.	M.	F.	in complesso
—	6	4	2	2	—	—	—	—	—	—	—	67	65	132
6	4	3	4	6	—	1	1	—	—	—	—	301	245	546
6	10	7	6	8	—	1	1	—	—	—	—	368	310	678
5	1	—	3	—	2	—	—	—	3	—	—	98	83	181
3	3	4	7	1	2	1	3	1	1	2	—	171	135	306
8	4	4	10	1	4	1	3	1	4	2	—	269	218	487
1	2	4	3	1	—	—	—	—	1	—	—	47	32	79
8	6	5	2	2	2	—	1	—	1	—	—	336	274	610
9	8	9	5	3	2	—	1	—	2	—	—	383	306	689
41	48	54	55	20	15	7	7	3	7	3	1	1 240	1 068	2 308
59	42	51	52	22	19	7	7	5	6	2	—	2 708	2 258	4 966
100	90	105	107	42	34	14	14	8	13	5	1	3 948	3 326	7 274
9	4	6	5	3	6	—	2	—	—	—	—	187	164	351
3	1	9	5	2	4	—	2	—	1	—	—	432	352	784
12	5	15	10	5	10	—	4	—	1	—	—	619	516	1 135
4	1	4	5	—	1	—	—	—	—	—	—	61	58	119
10	6	14	10	2	6	—	2	—	1	—	—	463	398	861
14	7	18	15	2	7	—	2	—	1	—	—	524	456	980
1	1	2	1	—	—	—	—	—	—	—	—	28	18	46
6	7	15	7	2	7	1	—	—	—	—	—	434	355	789
7	8	17	8	2	7	1	—	—	—	—	—	462	373	835
4	1	3	2	1	1	—	—	—	—	—	—	113	97	210
19	26	14	9	5	6	2	2	—	1	—	1	580	525	1 105
23	27	17	11	6	7	2	2	—	1	—	1	693	622	1 315
18	7	15	13	4	8	—	2	—	—	—	—	389	337	726
38	40	52	31	11	23	3	6	—	3	—	1	1 909	1 630	3 539
56	47	67	44	15	31	3	8	—	3	—	1	2 298	1 967	4 265
7	11	7	6	—	6	—	—	—	1	—	—	269	201	470
20	17	25	25	8	8	1	—	—	—	—	1	848	810	1 658
27	28	32	31	8	14	1	—	—	1	—	1	1 117	1 011	2 128
1	1	—	1	1	2	—	—	—	—	—	—	79	72	151
12	9	10	10	1	3	—	—	1	1	—	—	245	230	475
13	10	10	11	2	5	—	—	1	1	—	—	324	302	626
8	12	7	7	1	8	—	—	—	1	—	—	348	273	621
32	26	35	35	9	11	1	—	1	1	—	1	1 093	1 040	2 133
40	38	42	42	10	19	1	—	1	2	—	1	1 441	1 313	2 754
—	—	—	—	—	—	—	—	—	—	—	—	—	—	—
37	50	85	68	16	22	5	9	—	4	—	2	1 239	1 197	2 436
37	50	85	68	16	22	5	9	—	4	—	2	1 239	1 197	2 436
1	—	1	3	—	—	—	—	—	—	—	—	81	64	145
4	2	4	2	2	1	—	—	1	1	—	—	321	308	629
5	2	5	5	2	1	—	—	1	1	—	—	402	372	774

Segue TAVOLA XIV. — MORTI, DURANTE L'ANNO 1928, NEI PRIMI CINQUE ANNI DI
Per provincie, per compartimenti e pel Regno,

PROVINCIE E COMPARTIMENTI — COMPLESSO DEI CENTRI E DEGLI ALTRI COMUNI		LEGITTIMI											
		Fino a 1 mese		Da 1 mese a 12 mesi		Di 1 anno		Di 2 anni		Di 3 anni		Di 4 anni	
		M.	F.	M.	F.	M.	F.	M.	F.	M.	F.	M.	F.
Roma	Centri	300	229	643	589	341	362	107	96	65	60	56	42
	Altri Comuni .	254	192	500	453	263	258	125	99	60	41	41	43
	Totale	554	421	1 143	1 042	604	620	232	195	125	101	97	85
Viterbo	Centri	9	11	11	15	9	8	1	2	4	1	1	1
	Altri Comuni .	91	59	168	138	82	87	32	33	16	15	14	3
	Totale	100	70	179	153	91	95	33	35	20	16	15	4
LAZIO	Centri	332	256	685	628	367	384	113	100	70	63	59	46
	Altri Comuni .	686	538	1 281	1 160	630	622	284	251	122	100	99	94
	Totale	1 018	794	1 966	1 788	997	1 006	397	351	192	163	158	140
Aquila	Centri	37	31	87	94	40	52	25	16	15	9	15	8
	Altri Comuni .	177	154	477	437	243	183	77	60	29	32	28	20
	Totale	214	185	564	531	283	235	102	76	44	41	43	28
Campobasso...	Centri	16	26	35	32	17	20	10	5	2	3	4	1
	Altri Comuni .	255	229	527	446	281	249	94	98	55	52	33	25
	Totale	271	255	562	478	298	269	104	103	57	55	37	26
Chieti	Centri	24	14	53	30	22	21	9	8	3	—	2	2
	Altri Comuni .	204	174	319	280	126	116	44	39	23	33	17	21
	Totale	228	188	372	310	148	137	53	47	26	33	19	23
Pescara	Centri	17	10	49	39	21	21	8	7	2	6	2	1
	Altri Comuni .	83	65	136	105	69	71	25	15	10	7	8	11
	Totale	100	75	185	144	90	92	33	22	12	13	10	12
Teramo(a)	Centri	—	—	—	—	—	—	—	—	—	—	—	—
	Altri Comuni .	99	82	195	173	101	109	31	36	22	22	11	24
	Totale	99	82	195	173	101	109	31	36	22	22	11	24
ABRUZZI E MO- LISE.	Centri	94	81	224	195	100	114	52	36	22	18	23	12
	Altri Comuni .	818	704	1 654	1 441	820	728	271	248	139	146	97	101
	Totale	912	785	1 878	1 636	920	842	323	284	161	164	120	113
Avellino	Centri	17	10	31	32	21	13	7	2	2	4	3	2
	Altri Comuni .	331	243	644	554	283	273	138	117	72	94	54	47
	Totale	348	253	675	586	304	286	145	119	74	98	57	49
Benevento	Centri	23	18	51	38	20	18	12	5	3	6	5	3
	Altri Comuni .	197	168	374	294	170	184	76	70	43	50	39	44
	Totale	220	186	425	332	190	202	88	75	46	56	44	47
Napoli	Centri	613	496	2 114	1 801	1 109	1 152	488	434	290	244	164	156
	Altri Comuni .	468	395	1 347	1 239	648	629	268	248	162	142	95	77
	Totale	1 081	891	3 461	3 040	1 757	1 781	756	682	452	386	259	233
Salerno	Centri	58	63	245	191	90	86	44	41	27	33	19	9
	Altri Comuni .	321	234	795	688	343	337	131	137	72	73	43	38
	Totale	379	297	1 040	879	433	423	175	178	99	106	62	47
CAMPANIA	Centri	711	587	2 441	2 062	1 240	1 269	551	482	322	287	191	170
	Altri Comuni .	1 317	1 040	3 160	2 775	1 444	1 423	613	572	349	359	231	206
	Totale	2 028	1 627	5 601	4 837	2 684	2 692	1 164	1 054	671	646	422	376

(a) In questa provincia non vi sono Centri.

VITA, CLASSIFICATI SECONDO I NATALI LEGITTIMI O ILLEGITTIMI E SECONDO IL SESSO.

con distinzione fra Centri ed altri Comuni.

ILLEGITTIMI ED ESPOSTI												TOTALE		
Fino a 1 mese		Da 1 mese a 12 mesi		Di 1 anno		Di 2 anni		Di 3 anni		Di 4 anni		dei morti nei primi cinque anni di vita		
M.	F.	M.	F.	M.	F.	M.	F.	M.	F.	M.	F.	M.	F.	in complesso
26	20	55	46	12	16	7	8	2	1	1	1	1 615	1 470	3 085
15	9	37	37	16	9	4	4	2	—	—	1	1 317	1 146	2 463
41	29	92	83	28	25	11	12	4	1	1	2	2 932	2 616	5 548
4	1	4	8	2	5	—	2	—	—	—	—	45	54	99
4	6	12	9	7	5	—	4	—	—	—	—	426	359	785
8	7	16	17	9	10	—	6	—	—	—	—	471	413	884
31	21	60	57	14	21	7	10	2	1	1	1	1 741	1 588	3 329
60	67	138	116	41	37	9	17	3	5	—	3	3 353	3 010	6 363
91	88	198	173	55	58	16	27	5	6	1	4	5 094	4 593	9 687
3	2	19	10	—	1	—	2	1	—	—	1	242	226	468
5	2	16	9	6	8	1	1	1	2	1	—	1 061	908	1 969
8	4	35	19	6	9	1	3	2	2	1	1	1 303	1 134	2 437
2	—	—	1	1	1	1	—	—	—	—	—	88	89	177
17	10	25	14	13	11	5	3	2	3	—	—	1 307	1 140	2 447
19	10	25	15	14	12	6	3	2	3	—	—	1 395	1 229	2 624
4	—	8	11	—	2	—	1	—	—	—	1	125	90	215
9	5	14	16	4	5	4	—	—	—	—	—	764	689	1 453
13	5	22	27	4	7	4	1	—	—	—	1	889	779	1 668
3	1	2	4	3	2	—	—	—	—	—	—	107	91	198
11	14	18	13	2	1	—	3	2	—	2	—	366	305	671
14	15	20	17	5	3	—	3	2	—	2	—	473	396	869
—	—	—	—	—	—	—	—	—	—	—	—	—	—	—
7	9	11	11	8	3	—	1	—	1	1	1	486	472	958
7	9	11	11	8	3	—	1	—	1	1	1	486	472	958
12	3	29	26	4	6	1	3	1	—	—	2	562	496	1 058
49	40	84	63	33	28	10	8	5	6	4	1	3 984	3 514	7 498
61	43	113	89	37	34	11	11	6	6	4	3	4 546	4 010	8 556
2	5	—	3	2	1	1	1	—	1	—	—	86	74	160
13	6	18	19	8	4	1	3	2	2	1	1	1 565	1 363	2 928
15	11	18	22	10	5	2	4	2	3	1	1	1 651	1 437	3 088
3	3	3	11	1	2	—	—	1	—	—	1	122	105	227
10	9	12	9	3	6	2	4	2	—	4	1	932	839	1 771
13	12	15	20	4	8	2	4	3	—	4	2	1 054	944	1 998
82	80	98	94	36	45	8	10	8	5	7	5	5 017	4 522	9 539
9	11	22	19	11	14	5	3	8	3	1	—	3 044	2 780	5 824
91	91	120	113	47	59	13	13	16	8	8	5	661	7 302	15 363
1	12	14	14	1	2	—	1	1	—	1	—	501	452	953
13	11	29	27	8	6	3	3	4	3	3	—	1 765	1 557	3 322
14	23	43	41	9	8	3	4	5	3	4	—	2 266	2 009	4 275
88	100	115	122	40	50	9	12	10	6	8	6	5 726	5 153	10 879
45	37	81	74	30	30	11	13	16	8	9	2	7 306	6 539	13 845
133	137	196	196	70	80	20	25	26	14	17	8	13 032	11 692	24 724

Segue TAVOLA XIV. — MORTI, DURANTE L'ANNO 1928, NEI PRIMI CINQUE ANNI DI

Per provincie, per compartimenti e pel Regno,

PROVINCIE E COMPARTIMENTI — COMPLESSO DEI CENTRI E DEGLI ALTRI COMUNI		LEGITTIMI											
		Fino a 1 mese		Da 1 mese a 12 mesi		Di 1 anno		Di 2 anni		Di 3 anni		Di 4 anni	
		M.	F.	M.	F.	M.	F.	M.	F.	M.	F.	M.	F.
Bari	Centri	598	472	1 559	1 416	1 147	1 046	464	444	183	188	106	117
	Altri Comuni .	105	67	234	189	138	121	53	41	20	25	8	12
	Totale	703	539	1 793	1 605	1 285	1 167	517	485	203	213	114	129
Brindisi	Centri	79	57	228	188	113	116	47	38	16	22	7	8
	Altri Comuni .	76	52	131	101	78	59	34	29	13	13	8	6
	Totale	155	109	359	289	191	175	81	67	29	35	15	14
Foggia	Centri	186	198	563	537	354	389	142	151	70	69	31	32
	Altri Comuni .	159	119	411	362	290	266	126	105	61	53	32	40
	Totale	345	317	974	899	644	655	268	256	131	122	63	72
Lecce	Centri	42	25	73	75	48	36	16	12	5	7	2	4
	Altri Comuni .	233	191	704	608	428	412	129	120	58	45	34	25
	Totale	275	216	777	683	476	448	145	132	63	52	36	29
Taranto	Centri	107	75	322	265	222	212	112	95	49	61	31	25
	Altri Comuni .	52	57	192	165	127	131	63	59	28	27	13	13
	Totale	159	132	514	430	349	343	175	154	77	88	44	38
PUGLIE	Centri	1 012	827	2 745	2 481	1 884	1 799	781	740	323	347	177	186
	Altri Comuni .	625	486	1 672	1 425	1 061	989	405	354	180	163	95	96
	Totale	1 637	1 313	4 417	3 906	2 945	2 788	1 186	1 094	503	510	272	282
Matera	Centri	9	6	42	33	29	20	7	8	3	4	5	—
	Altri Comuni .	102	92	282	275	181	156	53	52	25	29	12	9
	Totale	111	98	324	308	210	176	60	60	28	33	17	9
Potenza	Centri	54	55	134	125	65	66	20	16	8	9	6	9
	Altri Comuni .	222	185	553	503	266	238	77	100	44	38	31	35
	Totale	276	240	687	628	331	304	97	116	52	47	37	44
BASILICATA.	Centri	63	61	176	158	94	86	27	24	11	13	11	9
	Altri Comuni .	324	277	835	778	447	394	130	152	69	67	43	44
	Totale	387	338	1 011	936	541	480	157	176	80	80	54	53
Catanzaro	Centri	39	17	87	84	82	60	40	35	18	15	15	14
	Altri Comuni .	336	272	750	689	451	444	230	251	139	147	93	110
	Totale	375	289	837	773	533	504	270	286	157	162	108	124
Cosenza	Centri	27	55	106	113	48	54	22	20	9	8	13	6
	Altri Comuni .	250	231	515	449	223	253	109	116	49	42	35	36
	Totale	277	286	621	562	271	307	131	136	58	50	48	42
Reggio di Calabria.	Centri	42	44	198	170	97	71	39	30	27	19	17	10
	Altri Comuni .	182	136	400	378	284	251	142	130	80	71	59	45
	Totale	224	180	598	548	381	322	181	160	107	90	76	55
CALABRIE.	Centri	108	116	391	367	227	185	101	85	54	42	45	30
	Altri Comuni .	768	639	1 665	1 516	958	948	481	497	268	260	187	191
	Totale	876	755	2 056	1 883	1 185	1 133	582	582	322	302	232	221
Agrigento	Centri	173	123	444	406	218	234	65	84	30	34	22	33
	Altri Comuni .	92	69	221	192	114	109	43	35	19	25	18	14
	Totale	265	197	665	598	332	343	108	119	49	59	40	47

VITA, CLASSIFICATI SECONDO I NATALI LEGITTIMI O ILLEGITTIMI E SECONDO IL SESSO.

con distinzione fra Centri ed altri Comuni.

ILLEGITTIMI ED ESPOSTI												TOTALE		
Fino a 1 mese		Da 1 mese a 12 mesi		Di 1 anno		Di 2 anni		Di 3 anni		Di 4 anni		dei morti nei primi cinque anni di vita		
M.	F.	M.	F.	M.	F.	M.	F.	M.	F.	M.	F.	M.	F.	in complesso
29	25	51	52	23	15	8	7	1	6	1	1	4 170	3 789	7 959
3	4	8	7	2	4	—	2	—	—	1	—	572	472	1 044
32	29	59	59	25	19	8	9	1	6	2	1	4 742	4 261	9 003
8	10	11	8	4	1	2	1	1	—	—	—	516	449	965
4	3	1	5	2	4	1	—	—	1	—	—	348	273	621
12	13	12	13	6	5	3	1	1	1	—	—	864	722	1 586
4	4	7	20	3	10	3	1	3	—	2	—	1 368	1 411	2 779
5	2	8	5	2	3	2	2	—	2	—	1	1 096	960	2 056
9	6	15	25	5	13	5	3	3	2	2	1	2 464	2 371	4 835
2	1	4	6	3	1	—	—	—	—	—	—	195	167	362
13	15	27	24	5	9	5	—	2	2	—	1	1 638	1 452	3 090
15	16	31	30	8	10	5	—	2	2	—	1	1 833	1 619	3 452
5	7	29	16	4	6	2	2	—	2	1	1	884	767	1 651
2	3	8	2	3	3	—	—	—	—	—	—	438	460	949
7	10	37	18	7	9	2	2	—	2	1	1	1 372	1 227	2 599
48	47	102	102	37	33	15	11	5	8	4	2	7 133	6 583	13 716
27	27	52	43	14	23	8	4	2	5	1	2	4 142	3 617	7 759
75	74	154	145	51	56	23	15	7	13	5	4	11 275	10 200	21 475
1	—	—	—	1	—	—	—	—	—	—	—	97	72	169
7	5	7	5	4	5	2	1	—	1	—	—	675	630	1 305
8	5	7	5	5	5	2	1	—	1	—	1	772	702	1 474
6	—	3	7	1	2	—	—	—	—	—	—	297	289	586
8	3	9	13	8	1	1	—	1	1	—	2	1 220	1 119	2 339
14	3	12	20	9	3	1	—	1	1	—	2	1 517	1 408	2 925
7	—	3	7	2	2	—	—	—	—	—	—	394	361	755
15	8	16	18	12	6	3	1	1	2	—	2	1 895	1 749	3 644
22	8	19	25	14	8	3	1	1	2	—	3	2 280	2 110	4 399
7	6	18	11	5	2	4	3	—	2	—	—	315	249	564
33	26	47	39	32	22	7	11	6	7	2	1	2 126	2 019	4 145
40	32	65	50	37	24	11	14	6	9	2	1	2 441	2 268	4 709
5	9	24	27	5	7	—	1	2	1	—	1	261	302	563
16	25	32	33	18	18	10	9	3	5	2	5	1 262	1 222	2 484
21	34	56	60	23	25	10	10	5	6	2	6	1 523	1 524	3 047
9	8	16	24	3	2	2	2	—	—	—	—	450	380	830
15	20	30	46	14	19	2	5	1	3	1	1	1 210	1 105	2 315
24	28	46	70	17	21	4	7	1	3	1	1	1 660	1 485	3 145
21	23	58	62	13	11	6	6	2	3	—	1	1 026	981	1 957
64	71	109	118	64	59	19	25	10	15	5	7	4 598	4 346	8 944
85	94	167	180	77	70	25	31	12	18	5	8	5 624	5 277	10 901
8	10	9	17	6	9	2	—	2	—	—	1	979	956	1 935
5	1	4	4	2	5	2	—	—	—	—	1	520	455	975
13	11	13	21	8	14	4	—	2	—	—	2	1 499	1 411	2 910

Segue TAVOLA XIV. — MORTI, DURANTE L'ANNO 1928, NEI PRIMI CINQUE ANNI DI

Per provincie, per compartimenti e pel Regno,

PROVINCIE E COMPARTIMENTI — COMPLESSO DEI CENTRI E DEGLI ALTRI COMUNI		LEGITTIMI											
		Fino a 1 mese		Da 1 mese a 12 mesi		Di 1 anno		Di 2 anni		Di 3 anni		Di 4 anni	
		M.	F.	M.	F.	M.	F.	M.	F.	M.	F.	M.	F.
Caltanissetta..	Centri	103	97	346	302	161	177	49	41	19	23	17	14
	Altri Comuni.	64	54	178	171	91	83	22	20	11	15	7	7
	Totale	167	151	524	473	252	260	71	61	30	38	24	21
Catania	Centri	238	216	880	789	348	367	112	96	38	40	33	31
	Altri Comuni.	123	82	262	312	122	122	40	52	18	13	14	13
	Totale	361	298	1 142	1 101	470	489	152	148	56	53	47	44
Enna	Centri	135	106	378	346	194	192	40	54	17	23	7	15
	Altri Comuni.	33	27	97	99	52	43	14	19	4	13	9	5
	Totale	168	133	475	445	246	235	54	73	21	36	16	20
Messina	Centri	91	67	251	226	122	134	50	44	32	22	16	16
	Altri Comuni.	136	121	352	329	192	155	60	45	26	32	23	20
	Totale	227	188	603	555	314	289	110	89	58	54	39	36
Palermo	Centri	195	157	678	601	464	441	191	177	91	79	75	65
	Altri Comuni.	179	130	440	384	234	279	127	120	55	58	34	45
	Totale	374	287	1 118	985	748	720	318	297	146	137	109	110
Ragusa	Centri	90	77	262	253	86	104	33	22	14	16	10	5
	Altri Comuni.	24	20	88	77	17	32	7	7	5	6	5	5
	Totale	114	97	345	330	103	136	40	29	19	22	15	10
Siracusa	Centri	128	80	393	341	160	189	56	73	32	35	26	20
	Altri Comuni.	21	12	58	69	23	29	5	14	4	2	2	1
	Totale	149	92	451	410	183	218	61	87	36	37	28	21
Trapani	Centri	140	113	292	280	149	127	45	54	25	23	14	9
	Altri Comuni.	31	32	89	78	43	45	23	20	11	13	12	11
	Totale	171	145	381	353	192	172	68	74	36	36	26	20
SICILIA	Centri	1 293	1 041	3 924	3 544	1 902	1 965	641	645	298	295	220	208
	Altri Comuni...	703	547	1 780	1 706	938	897	341	332	153	177	124	121
	Totale	1 996	1 588	5 704	5 250	2 840	2 862	982	977	451	472	344	329
Cagliari	Centri	50	35	99	81	56	29	26	19	15	6	6	9
	Altri Comuni.	230	182	389	308	172	176	99	85	68	44	32	50
	Totale	280	217	488	389	228	205	125	104	83	60	38	59
Nuoro (a)	Centri	—	—	—	—	—	—	—	—	—	—	—	—
	Altri Comuni.	111	76	290	233	195	145	75	76	35	36	23	34
	Totale	111	76	290	233	195	145	75	76	35	36	23	34
Sassari	Centri	21	18	61	57	42	29	20	14	6	2	3	7
	Altri Comuni.	109	79	273	267	121	119	54	52	28	22	17	9
	Totale	130	97	334	324	163	148	74	66	34	24	20	16
SARDEGNA	Centri	71	53	160	138	98	58	46	33	21	8	9	16
	Altri Comuni...	450	337	922	808	488	440	228	213	131	102	72	93
	Totale	521	390	1 082	946	586	498	274	246	152	110	81	109
REGNO	Centri	6 112	4 905	15 037	12 967	7 852	7 600	2 943	2 756	1 522	1 431	1 009	972
	Altri Comuni...	14 522	11 244	29 608	25 565	13 458	12 757	4 747	4 542	2 505	2 408	1 814	1 697
	Totale	20 634	16 149	44 645	38 532	21 310	20 357	7 690	7 298	4 027	3 839	2 823	2 669

(a) In questa provincia non vi sono Centri.

VITA, CLASSIFICATI SECONDO I NATALI LEGITTIMI O ILLEGITTIMI E SECONDO IL SESSO.

con distinzione fra Centri ed altri Comuni.

ILLEGITTIMI ED ESPOSTI												TOTALE dei morti nei primi cinque anni di vita		
Fino a 1 mese		Da 1 mese a 12 mesi		Di 1 anno		Di 2 anni		Di 3 anni		Di 4 anni		M.	F.	in complesso
M.	F.	M.	F.	M.	F.	M.	F.	M.	F.	M.	F.			
6	3	8	7	2	2	1	—	—	—	—	—	712	666	1 378
2	1	3	3	1	2	—	—	1	—	—	—	380	356	736
8	4	11	10	3	4	1	—	1	—	—	—	1 092	1 022	2 114
8	14	33	35	10	10	6	—	2	2	1	1	1 709	1 601	3 310
7	8	32	26	7	6	2	2	—	1	—	—	627	637	1 264
15	22	65	61	17	16	8	2	2	3	1	1	2 336	2 238	4 574
3	5	7	6	2	4	—	—	1	—	—	1	784	752	1 536
—	3	4	1	1	1	—	—	—	—	1	—	215	211	426
3	8	11	7	3	5	—	—	1	—	1	1	999	963	1 962
46	36	37	55	11	15	2	3	1	1	—	—	659	619	1 278
10	10	15	24	8	4	4	3	2	—	—	2	828	745	1 573
56	46	52	79	19	19	6	6	3	1	—	2	1 487	1 364	2 851
11	18	28	39	9	17	3	3	1	2	1	—	1 747	1 599	3 346
4	8	13	6	10	5	3	1	—	—	—	—	1 149	1 036	2 185
15	26	41	45	19	22	6	4	1	2	1	—	2 896	2 635	5 531
10	7	21	24	5	5	1	2	1	—	—	—	533	515	1 048
2	1	2	2	2	2	—	—	—	—	—	—	147	152	299
12	8	23	26	7	7	1	2	1	—	—	—	680	667	1 347
3	—	18	22	9	6	2	—	3	1	2	—	832	767	1 599
1	2	3	4	2	—	—	1	—	1	1	—	120	135	255
4	2	21	26	11	6	2	1	3	2	3	—	952	902	1 854
5	3	13	14	4	—	—	1	1	—	1	3	689	627	1 316
1	1	4	6	—	—	—	—	—	1	—	—	214	202	416
6	4	17	20	4	—	—	1	1	1	1	3	903	829	1 732
100	96	174	219	58	68	17	9	12	6	5	6	8 644	8 102	16 746
32	35	80	76	33	25	11	7	3	3	2	3	4 200	3 929	8 129
132	131	254	295	91	93	28	16	15	9	7	9	12 844	12 031	24 875
6	7	6	13	2	3	1	—	—	—	—	—	267	202	469
13	7	15	16	1	8	—	2	—	1	—	2	1 019	881	1 900
19	14	21	29	3	11	1	2	—	1	—	2	1 286	1 083	2 369
—	—	—	—	—	—	—	—	—	—	—	—	—	—	—
7	7	10	11	7	10	5	2	1	2	1	1	730	633	1 363
7	7	10	11	7	10	5	2	1	2	1	1	730	633	1 363
—	1	10	2	1	2	—	—	—	—	—	—	164	132	296
10	5	18	12	5	1	2	1	1	1	—	—	638	568	1 206
10	6	28	14	6	3	2	1	1	1	—	—	802	700	1 502
6	8	16	15	3	5	1	—	—	—	—	—	431	334	765
30	19	43	39	13	19	7	5	2	4	1	3	2 387	2 082	4 469
36	27	59	54	16	24	8	5	2	4	1	3	2 818	2 416	5 234
765	652	1 234	1 186	382	400	107	96	52	51	32	30	37 047	33 046	70 093
1 141	955	1 642	1 459	522	536	158	160	87	97	50	48	70 254	61 468	131 722
1 906	1 607	2 876	2 645	904	936	265	256	139	148	82	78	107 301	94 514	201 815



TAVOLA XV.

Morti, durante l'anno 1928, nel primo anno di vita, classificati per età alla morte e secondo i natali legittimi o illegittimi.

- A) Maschi
- B) Femmine

(Cifre assolute)

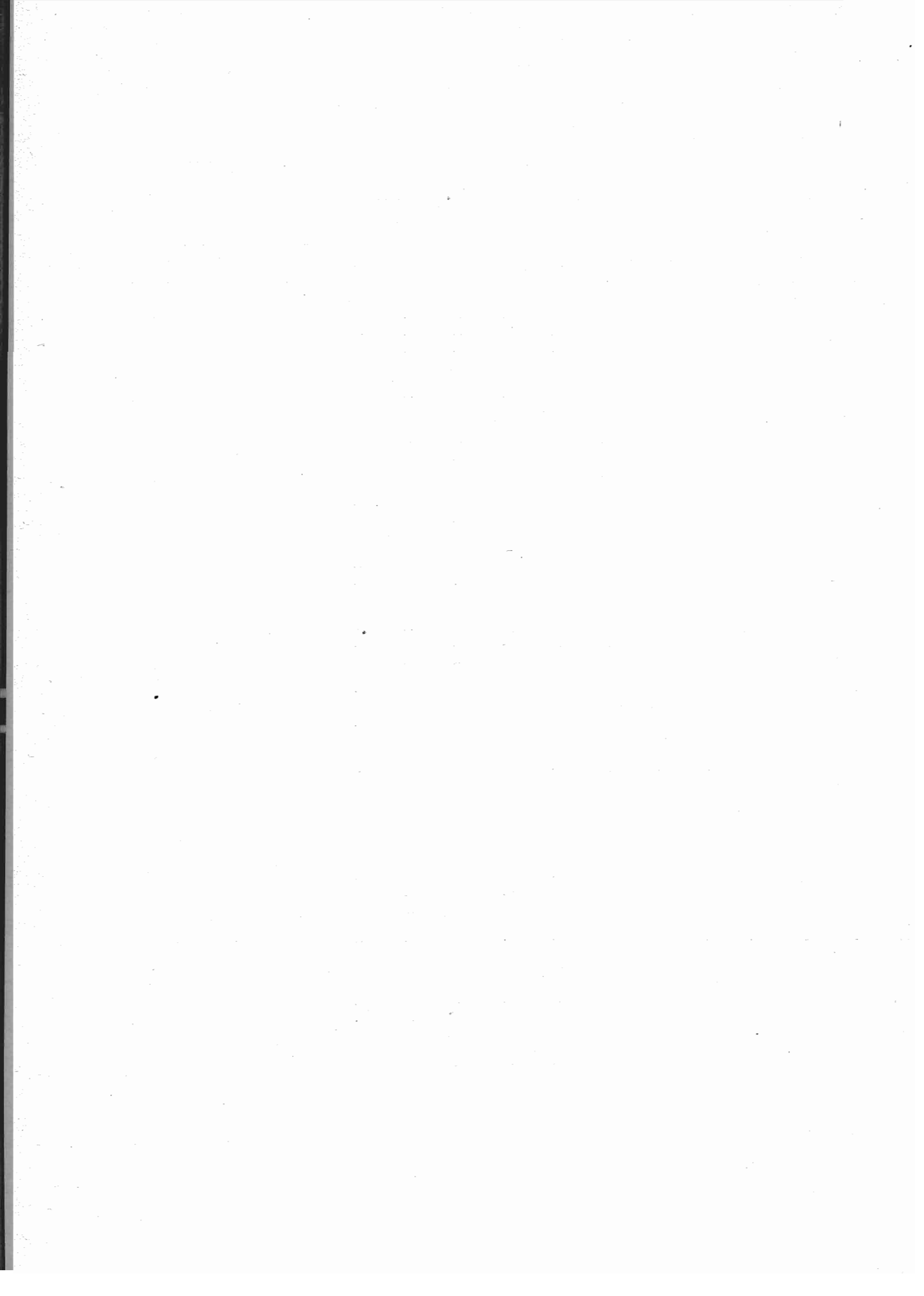
Per compartimenti e pel Regno, con distinzione fra Centri e altri Comuni

TAVOLA XV. — A) MASCHI MORTI, DURANTE L'ANNO 1928, NEL PRIMO ANNO I
Per Compartimenti e per Regioni

COMPARTIMENTI — COMPLESSO DEI CENTRI E DEGLI ALTRI COMUNI		LEGITTIMI															
		Fino a 1 mese			TOTALE	Da 1 mese a meno di 1 anno											TOTALE
		da 0 a 6 giorni	da 7 a 13 giorni	da 14 a 29 giorni		1	2	3	4	5	6	7	8	9	10	11	
Piemonte	Centri	167	64	83	314	49	45	37	33	28	39	23	24	27	25	21	35
	Altri Comuni .	462	214	258	934	170	180	204	172	159	132	136	127	89	95	75	158
	Totale ...	629	278	341	1 248	219	225	241	205	187	171	159	151	116	120	96	1 89
Liguria.....	Centri	89	50	60	199	48	37	37	33	29	40	23	34	20	35	32	36
	Altri Comuni .	86	37	40	163	34	32	21	28	24	28	11	13	18	27	12	24
	Totale ...	175	87	100	362	82	69	58	61	53	68	34	47	38	62	44	60
Lombardia....	Centri	278	114	168	560	164	131	107	122	114	125	130	98	104	89	87	1 27
	Altri Comuni .	1 006	469	897	2 372	669	631	705	723	622	624	560	571	577	570	533	6 73
	Totale ...	1 284	583	1 065	2 932	833	762	812	845	736	749	690	669	681	659	620	8 00
Venezia Tri- dentina	Centri	29	2	9	40	9	19	10	10	11	11	8	6	7	7	6	10
	Altri Comuni .	171	43	72	286	74	85	83	83	77	65	56	62	55	48	42	73
	Totale ...	200	45	81	326	83	104	93	93	88	76	64	68	62	55	48	83
Veneto.....	Centri	224	74	83	381	83	72	68	64	79	74	74	65	71	68	52	7
	Altri Comuni .	932	461	469	1 862	328	315	265	314	240	242	278	285	236	254	258	3 0
	Totale ...	1 156	535	552	2 243	411	387	333	378	319	316	352	350	307	322	310	3 7
Venezia Giulia e Zara.....	Centri	77	31	20	128	25	30	29	33	26	23	19	22	17	23	15	2
	Altri Comuni .	175	80	75	330	97	77	65	52	70	56	53	53	54	48	42	6
	Totale ...	252	111	95	458	122	107	94	85	96	79	72	75	71	71	57	6
Emilia	Ex-Ducati. (a)	Centri	51	29	36	116	22	20	10	16	17	19	21	21	13	16	14
		Altri Comuni .	336	185	173	694	120	78	79	75	77	60	60	59	70	66	60
		Totale ...	387	214	209	810	142	98	89	91	94	79	81	80	83	82	74
Romagne. (b)	Centri	145	35	58	238	32	36	27	21	20	29	21	30	32	39	23	8
	Altri Comuni .	281	132	144	557	83	76	74	63	51	56	78	71	61	79	62	8
	Totale ...	426	167	202	795	115	112	101	84	71	85	99	101	93	118	90	1 6
Toscana	Centri	145	65	67	277	48	39	44	48	35	37	32	29	30	24	30	8
	Altri Comuni .	427	164	199	790	153	104	102	94	104	100	84	80	77	61	66	1
	Totale ...	572	229	266	1 067	201	143	146	142	139	137	116	109	107	85	96	1 8
Marche.....	Centri	48	19	26	93	11	10	11	12	15	11	7	19	15	13	11	8
	Altri Comuni .	282	128	159	569	94	61	61	69	62	53	51	55	53	62	40	8
	Totale ...	330	147	185	662	105	71	72	81	77	64	58	74	68	75	51	16

(a) Province di Modena, Parma, Piacenza e Reggio nell'Emilia.
(b) Province di Bologna, Ferrara, Forlì e Ravenna.

VITA, CLASSIFICATI PER ETÀ ALLA MORTE E SECONDO I NATALI LEGITTIMI O ILLEGITTIMI.
con distinzione fra Centri ed altri Comuni.

ILLEGITTIMI ED ESPOSTI														TOTALE dei maschi morti nel primo anno di vita		
Fino a 1 mese			TOTALE	Da 1 mese a meno di 1 anno											TOTALE	
da 0 a 6 giorni	da 7 a 13 giorni	da 14 a 29 giorni		1	2	3	4	5	6	7	8	9	10			11
23	21	27	71	16	6	14	5	6	6	8	4	2	1	3	71	807
27	17	42	86	17	13	9	10	6	7	9	8	9	6	2	96	2 655
50	38	69	157	33	19	23	15	12	13	17	12	11	7	5	167	3 462
8	10	25	43	7	12	5	2	3	6	—	1	4	5	4	49	659
3	1	6	10	1	1	2	1	3	—	2	1	1	1	1	14	435
11	11	31	53	8	13	7	3	6	6	2	2	5	6	5	63	1 094
37	12	38	87	35	22	28	18	18	17	11	14	12	4	7	186	2 104
45	24	36	105	31	38	31	25	20	26	16	18	9	13	18	245	9 507
82	36	74	192	66	60	59	43	38	43	27	32	21	17	25	431	11 611
6	3	—	9	1	3	4	2	1	2	—	1	1	1	1	17	170
13	4	10	27	6	5	7	5	6	6	7	2	2	2	2	50	1 093
19	7	10	36	7	8	11	7	7	8	7	3	3	3	3	67	1 263
26	18	15	59	18	10	11	11	9	16	14	11	13	7	5	125	1 335
105	52	57	214	42	24	23	21	24	12	16	11	16	17	20	226	5 317
131	70	72	273	60	34	34	32	33	28	30	22	29	24	25	351	6 652
20	7	9	36	7	7	10	7	4	9	7	10	3	7	2	73	499
23	8	9	40	9	11	6	5	9	6	6	3	4	1	3	63	1 100
43	15	18	76	16	18	16	12	13	15	13	13	7	8	5	136	1 599
18	3	13	34	5	2	4	2	5	—	2	3	—	4	2	31	370
39	19	26	84	12	9	6	10	8	8	4	8	10	4	7	86	1 668
57	22	39	118	17	11	10	12	13	10	6	11	10	8	9	117	2 038
28	9	9	46	6	5	8	5	4	2	3	5	4	2	5	49	648
67	28	29	124	17	12	10	13	12	9	11	9	9	10	9	121	1 556
95	37	38	170	23	17	18	18	16	11	14	14	13	12	14	170	2 204
12	13	16	41	9	7	6	6	2	5	4	8	3	2	2	54	768
33	9	17	59	4	6	9	4	4	8	2	—	6	6	2	51	1 925
45	22	33	100	13	13	15	10	6	13	6	8	9	8	4	105	2 693
7	5	6	18	—	1	—	3	1	2	3	2	—	—	3	15	261
16	14	8	38	12	5	9	3	1	4	1	5	5	3	4	52	1 320
23	19	14	56	12	6	9	6	2	6	4	7	5	3	7	67	1 581

Segue TAVOLA XV. — A) MASCHI MORTI, DURANTE L'ANNO 1928, NEL PRIMO ANNO DI

Per Compartimenti e pel Regno.

COMPARTIMENTI — COMPLESSO DEI CENTRI E DEGLI ALTRI COMUNI		LEGITTIMI															
		Fino a 1 mese			TOTALE	Da 1 mese a meno di 1 anno											TOTALE
		da 0 a 6 giorni	da 7 a 13 giorni	da 14 a 29 giorni		1	2	3	4	5	6	7	8	9	10	11	
Umbria	Centri	40	22	20	82	13	12	12	13	15	14	10	9	7	15	10	130
	Altri Comuni .	124	80	70	274	48	44	35	49	33	43	24	41	27	34	33	411
	Totale ...	164	102	90	356	61	56	47	62	48	57	34	50	34	49	43	541
Lazio	Centri	174	62	96	332	92	55	60	54	71	50	64	68	58	58	55	685
	Altri Comuni .	295	179	212	686	152	119	122	104	104	115	112	123	105	116	109	1 281
	Totale ...	469	241	308	1 018	244	174	182	158	175	165	176	191	163	174	164	1 966
Abruzzi e Mo- lise.	Centri	40	19	35	94	35	32	25	22	12	16	10	20	16	18	18	222
	Altri Comuni .	326	233	259	818	201	154	170	144	146	160	157	121	141	142	118	1 654
	Totale ...	366	252	294	912	236	186	195	166	158	176	167	141	157	160	136	1 876
Campania	Centri	234	198	279	711	259	208	226	190	201	229	233	264	227	207	197	2 444
	Altri Comuni .	495	356	466	1 317	367	311	297	272	252	291	297	306	264	271	232	3 166
	Totale ...	729	554	745	2 028	626	519	523	462	453	520	530	570	491	478	429	5 610
Puglie	Centri	388	269	355	1 012	355	267	261	235	209	254	235	228	233	266	202	2 744
	Altri Comuni .	260	151	214	625	180	171	145	133	137	173	139	176	143	143	132	1 677
	Totale ...	648	420	569	1 637	535	438	406	368	346	427	374	404	376	409	334	4 421
Basilicata	Centri	18	17	28	63	21	19	24	13	18	12	16	14	14	12	13	177
	Altri Comuni .	126	77	121	324	117	93	75	79	62	60	80	62	52	90	65	833
	Totale ...	144	94	149	387	138	112	99	92	80	72	96	76	66	102	78	1 010
Calabrie	Centri	47	28	33	108	33	37	39	27	32	46	52	36	27	36	21	397
	Altri Comuni .	312	217	239	768	204	175	134	126	133	142	133	169	159	156	134	1 666
	Totale ...	359	245	272	876	242	212	173	153	165	188	185	205	186	192	155	2 063
Sicilia	Centri	473	310	510	1 293	444	366	367	335	326	367	362	352	371	336	298	3 927
	Altri Comuni .	301	149	253	703	217	178	144	132	143	167	155	165	185	164	130	1 787
	Totale ...	774	459	763	1 996	661	544	511	467	469	534	517	517	556	500	428	5 714
Sardegna	Centri	27	22	22	71	23	19	17	15	11	17	15	10	12	12	9	167
	Altri Comuni .	191	116	143	450	136	102	89	71	79	79	61	95	78	71	61	923
	Totale ...	218	138	165	521	159	121	106	86	90	96	76	105	90	83	70	1 090
REGNO ...	Centri	2 694	1 430	1 988	6 112	1 771	1 454	1 411	1 296	1 269	1 413	1 355	1 349	1 301	1 299	1 119	15 087
	Altri Comuni ...	6 538	3 471	4 463	14 522	3 444	2 986	2 870	2 783	2 575	2 646	2 525	2 634	2 444	2 497	2 204	29 600
	Totale ...	9 232	4 901	6 451	20 634	5 215	4 440	4 281	4 079	3 844	4 059	3 880	3 983	3 745	3 796	3 323	44 687

VITA, CLASSIFICATI PER ETÀ ALLA MORTE E SECONDO I NATALI LEGITTIMI O ILLEGITTIMI.

con distinzione fra Centri ed altri Comuni.

ILLEGITTIMI ED ESPOSTI															TOTALE dei maschi morti nel primo anno di vita	
Fino a 1 mese			TOTALE	Da 1 mese a meno di 1 anno												TOTALE
da 0 a 6 giorni	da 7 a 13 giorni	da 14 a 29 giorni		1	2	3	4	5	6	7	8	9	10	11		
3	2	3	8	—	2	—	—	1	1	2	1	—	—	—	7	227
16	11	5	32	6	4	1	4	2	3	2	1	3	6	3	35	752
19	13	8	40	6	6	1	4	3	4	4	2	3	6	3	42	979
9	7	15	31	16	10	3	1	6	5	5	2	5	4	3	60	1 108
25	18	17	60	28	22	11	24	4	15	10	6	9	5	4	138	2 165
34	25	32	91	44	32	14	25	10	20	15	8	14	9	7	198	3 273
3	2	7	12	7	6	4	1	1	4	1	2	—	3	—	29	359
18	15	16	49	13	11	9	5	10	5	6	8	6	8	3	84	2 605
21	17	23	61	20	17	13	6	11	9	7	10	6	11	3	113	2 964
15	25	48	88	34	17	17	10	5	13	3	5	5	5	1	115	3 355
16	14	15	45	7	9	6	14	3	9	6	8	4	6	9	81	4 603
31	39	63	133	41	26	23	24	8	22	9	13	9	11	10	196	7 958
14	14	20	48	15	20	9	10	8	6	7	11	8	6	2	102	3 907
7	8	12	27	11	9	7	5	6	2	4	1	4	2	1	52	2 376
21	22	32	75	26	29	16	15	14	8	11	12	12	8	3	154	6 283
1	1	5	7	—	—	1	2	—	—	—	—	—	—	—	3	249
5	4	6	15	5	2	1	4	1	—	1	—	1	—	1	16	1 190
6	5	11	22	5	2	2	6	1	—	1	—	1	—	1	19	1 439
4	7	10	21	10	7	13	4	4	6	2	4	4	1	3	58	578
25	14	25	64	17	11	11	10	10	10	10	8	11	7	4	109	2 606
29	21	35	85	27	18	24	14	14	16	12	12	15	8	7	167	3 184
25	29	46	100	41	25	19	15	13	14	10	13	9	7	8	174	5 491
12	6	14	32	16	9	6	8	10	5	7	2	7	7	3	80	2 595
37	35	60	132	57	34	25	23	23	19	17	15	16	14	11	254	8 086
3	2	1	6	4	—	—	3	2	3	—	1	1	1	1	16	253
12	10	8	30	10	4	4	5	2	5	4	5	3	1	—	43	1 445
15	12	9	36	14	4	4	8	4	8	4	6	4	2	1	59	1 698
262	190	313	765	231	162	156	107	93	119	82	98	74	60	52	1 234	23 148
507	276	358	1 141	264	205	168	176	141	140	124	104	119	105	96	1 642	46 913
769	466	671	1 906	495	367	324	233	234	259	206	202	193	165	148	2 876	70 061

Segue TAVOLA XV. — B) FEMMINE MORTE, DURANTE L'ANNO 1928, NEL PRIMO ANNO DI
Per Compartimenti e pel Regno,

COMPARTIMENTI — COMPLESSO DEI CENTRI E DEGLI ALTRI COMUNI		LEGITTIME																
		Fino a 1 mese			TOTALE	Da 1 mese a meno di 1 anno											TOTALE	
		da 0 a 6 giorni	da 7 a 13 giorni	da 14 a 29 giorni		1	2	3	4	5	6	7	8	9	10	11		
Piemonte.....	Centri	118	58	52	223	52	31	36	29	16	16	26	27	24	14	18	289	
	Altri Comuni.	346	141	185	672	157	137	135	118	120	99	98	102	85	95	78	1 224	
	Totale...	459	199	237	895	209	168	171	147	136	115	124	129	109	109	96	1 513	
Liguria.....	Centri	72	29	53	154	35	22	22	21	25	21	24	24	23	17	22	256	
	Altri Comuni.	71	26	36	133	30	24	18	13	21	18	13	28	23	15	10	213	
	Totale...	143	55	89	287	65	46	40	34	46	39	37	52	46	32	32	469	
Lombardia....	Centri	201	93	119	413	106	115	81	90	92	104	87	100	96	92	72	1 035	
	Altri Comuni.	636	405	615	1 656	544	562	575	529	500	488	497	537	532	539	479	5 782	
	Totale...	837	498	734	2 069	650	677	656	619	592	592	584	637	628	631	551	6 817	
Venezia Tri- dentina	Centri	22	7	4	33	4	4	10	4	7	7	3	7	6	8	8	68	
	Altri Comuni.	147	42	51	240	59	56	69	70	56	74	42	59	55	40	49	629	
	Totale.....	169	49	55	273	63	60	79	74	63	81	45	66	61	48	57	697	
Veneto.....	Centri	161	66	73	300	62	63	51	48	56	52	50	52	57	61	48	600	
	Altri Comuni.	709	398	337	1 444	251	241	239	230	209	214	241	224	227	245	237	2 558	
	Totale...	870	464	410	1 744	313	304	290	278	265	266	291	276	284	306	285	3 158	
Venezia Giulia e Zara.....	Centri	55	18	20	93	21	29	25	21	14	11	18	16	10	17	11	193	
	Altri Comuni.	136	62	61	259	51	61	55	55	66	51	47	56	55	49	35	581	
	Totale...	191	80	81	352	72	90	80	76	80	62	65	72	65	66	46	774	
Emilia	ex-Ducati. (a)	Centri	48	35	30	113	16	14	9	14	11	9	19	12	15	12	141	
		Altri Comuni.	223	157	150	530	97	72	70	64	44	49	61	60	51	53	48	669
		Totale...	271	192	180	643	113	86	79	78	55	58	80	72	66	65	58	810
	Romagne. (b)	Centri	116	32	42	190	29	23	31	22	22	20	17	25	20	19	27	255
		Altri Comuni.	223	79	106	408	65	49	63	46	49	45	51	43	54	63	49	577
		Totale...	339	111	148	598	94	72	94	68	71	65	68	68	74	82	76	832
Toscana	Centri	118	57	66	241	27	25	26	46	30	25	31	25	31	41	26	333	
	Altri Comuni.	338	154	158	650	101	90	83	76	64	78	66	66	48	72	74	818	
	Totale...	456	211	224	891	128	115	109	122	94	103	97	91	79	113	100	1 151	
Marche.....	Centri	40	14	15	69	8	10	15	12	12	14	7	19	7	12	7	123	
	Altri Comuni.	207	114	132	453	61	43	52	58	70	53	39	51	37	43	43	550	
	Totale...	247	128	147	522	69	53	67	70	82	67	46	70	44	55	50	673	

(a) Veggasi la nota (a) a pagina 276.

(b) Veggasi la nota (b) a pagina 276.

VITA, CLASSIFICATE PER ETÀ ALLA MORTE E SECONDO I NATALI LEGITTIMI O ILLEGITTIMI.
con distinzione fra Centri ed altri Comuni.

ILLEGITTIME ED ESPOSTE															TOTALE delle femmine morte nel primo anno di vita	
Fino a 1 mese			TOTALE	Da 1 mese a meno di 1 anno												TOTALE
da 0 a 6 giorni	da 7 a 13 giorni	da 14 a 29 giorni		1	2	3	4	5	6	7	8	9	10	11		
17	16	15	48	16	2	12	10	4	3	5	4	3	4	1	64	624
12	15	24	51	17	12	10	6	4	8	5	9	5	3	3	82	2 029
29	31	39	99	33	14	22	16	8	11	10	13	8	7	4	146	2 653
3	5	12	20	13	3	2	5	5	2	—	1	1	—	1	33	463
2	5	4	11	5	—	6	1	2	3	—	—	4	2	1	24	381
5	10	16	31	18	3	8	6	7	5	—	1	5	2	2	57	844
28	6	27	61	34	26	18	19	11	11	9	10	8	3	3	152	1 661
52	25	37	114	29	29	21	27	24	21	17	12	17	12	17	226	7 778
80	31	64	175	63	55	39	46	35	32	26	22	25	15	20	378	9 439
2	1	2	5	—	2	2	1	1	—	—	—	2	—	—	8	114
14	5	7	26	5	8	4	2	1	7	2	1	4	3	—	37	932
16	6	9	31	5	10	6	3	2	7	2	1	6	3	—	45	1 046
21	7	7	35	6	11	10	7	12	6	8	7	10	9	7	93	1 023
82	43	31	156	24	23	28	14	13	30	20	18	12	10	15	207	4 365
103	50	38	191	30	34	38	21	25	36	28	25	22	19	22	300	5 393
18	9	9	36	10	9	3	5	2	4	12	6	5	4	2	62	384
17	9	10	36	9	7	4	6	5	6	4	1	—	1	1	44	920
35	18	19	72	19	16	7	11	7	10	16	7	5	5	3	106	1 304
9	11	13	33	4	4	2	6	1	—	2	—	4	3	—	26	313
33	19	15	67	15	8	5	3	5	3	6	4	10	8	8	75	1 341
42	30	28	100	19	12	7	9	6	3	8	4	14	11	8	101	1 654
27	9	13	49	9	10	5	7	2	4	9	6	4	3	4	63	557
40	29	13	82	11	8	12	10	6	8	12	3	10	10	9	99	1 166
67	38	26	131	20	18	17	17	8	12	21	9	14	13	13	162	1 723
15	18	15	48	7	11	6	7	4	2	4	4	6	1	3	55	677
22	9	11	42	8	9	2	2	5	11	5	4	3	1	2	52	1 562
37	27	26	90	15	20	8	9	9	13	9	8	9	2	5	107	2 239
2	2	3	7	2	—	—	—	5	—	2	2	1	—	1	13	212
18	13	9	40	5	8	3	2	4	1	2	1	1	3	1	31	1 074
20	15	12	47	7	8	3	2	9	1	4	3	2	3	2	44	1 286

Segue TAVOLA XV. — B) FEMMINE MORTE, DURANTE L'ANNO 1928, NEL PRIMO ANNO DI

Per Compartimenti e pel Regno,

COMPARTIMENTI — COMPLESSO DEI CENTRI E DEGLI ALTRI COMUNI		LEGITTIME															
		Fino a 1 mese			TOTALE	Da 1 mese a meno di 1 anno											TOTALE
		da 0 a 6 giorni	da 7 a 13 giorni	da 14 a 29 giorni		1	2	3	4	5	6	7	8	9	10	11	
Umbria.....	Centri.....	26	12	16	54	10	12	12	6	16	9	6	8	7	6	9	101
	Altri Comuni.	102	62	67	231	43	33	40	34	36	29	37	21	31	27	24	355
	Totale...	128	74	83	285	53	45	52	40	52	38	43	29	38	33	33	456
Lazio.....	Centri.....	154	42	60	256	64	65	66	62	50	52	48	51	57	60	53	628
	Altri Comuni.	265	115	158	538	142	112	104	105	85	100	89	109	110	103	101	1 160
	Totale ..	419	157	218	794	206	177	170	167	135	152	137	160	167	163	154	1 788
Abruzzi e Mo- lise	Centri.....	31	26	24	81	17	18	15	19	21	21	14	15	21	19	15	195
	Altri Comuni.	303	193	208	704	183	130	136	108	114	121	124	140	153	119	113	1 441
	Totale...	334	219	232	785	200	148	151	127	135	142	138	155	174	138	128	1 636
Campania.....	Centri.....	213	131	243	537	196	172	183	186	168	201	191	205	191	216	153	2 062
	Altri Comuni.	402	233	355	1 040	302	242	225	227	255	209	246	270	302	269	228	2 775
	Totale...	615	414	598	1 627	498	414	408	413	423	410	437	475	493	485	381	4 837
Puglie.....	Centri.....	315	235	277	827	283	237	208	224	204	236	218	208	222	222	214	2 481
	Altri Comuni.	189	116	181	486	157	129	115	140	101	102	112	141	143	155	130	1 425
	Totale...	504	351	458	1 313	445	366	323	364	305	338	330	349	365	377	344	3 906
Basilicata.....	Centri.....	19	21	21	61	19	16	16	15	10	13	12	14	10	15	18	158
	Altri Comuni.	114	71	92	277	101	74	71	70	64	61	69	62	67	66	73	778
	Totale...	133	92	113	338	120	90	87	85	74	74	81	76	77	81	91	936
Calabrie.....	Centri.....	49	31	36	116	30	44	34	36	26	38	34	35	37	36	17	367
	Altri Comuni.	271	163	200	639	153	171	120	109	122	146	135	139	143	153	120	1 516
	Totale...	320	199	236	755	183	215	154	145	148	184	169	174	180	139	137	1 883
Sicilia.....	Centri.....	354	237	400	1 041	393	322	296	291	312	315	347	346	335	313	274	3 544
	Altri Comuni.	235	103	204	547	190	166	143	137	118	159	154	166	160	167	141	1 706
	Totale...	589	395	604	1 588	583	488	444	423	430	474	501	512	495	480	415	5 250
Sardegna.....	Centri.....	27	8	18	53	15	11	15	22	13	11	13	13	5	9	11	138
	Altri Comuni.	145	81	111	337	110	85	85	67	72	70	65	66	59	66	63	808
	Totale...	172	89	129	390	125	96	100	89	85	81	78	79	64	75	74	946
REGNO...	Centri.....	2 134	1 202	1 569	4 905	1 392	1 233	1 151	1 168	1 105	1 175	1 165	1 202	1 174	1 189	1 013	12 967
	Altri Comuni...	5 062	2 775	3 407	11 244	2 802	2 477	2 403	2 256	2 166	2 166	2 186	2 340	2 335	2 339	2 095	25 568
	Totale...	7 196	3 977	4 976	16 149	4 194	3 710	3 554	3 424	3 271	3 341	3 351	3 542	3 509	3 528	3 108	38 535

VITA, CLASSIFICATE PER ETÀ ALLA MORTE E SECONDO I NATALI LEGITTIMI O ILLEGITTIMI.

con distinzione fra Centri ed altri Comuni.

ILLEGITTIME ED ESPOSTE															TOTALE delle femmine morte nel primo anno di vita	
Fino a 1 mese			TOTALE	Da 1 mese a meno di 1 anno												TOTALE
da 0 a 6 giorni	da 7 a 13 giorni	da 14 a 29 giorni		1	2	3	4	5	6	7	8	9	10	11		
3	7	2	12	3	—	1	2	1	—	—	—	—	—	—	7	174
8	11	7	26	6	5	6	3	2	2	1	4	4	1	1	35	647
11	18	9	38	9	5	7	5	3	2	1	4	4	1	1	42	821
10	4	7	21	7	11	9	4	1	3	4	8	6	1	3	57	962
21	24	22	67	17	16	7	8	15	7	11	11	5	9	10	116	1 881
31	28	29	88	24	27	16	12	16	10	15	19	11	10	13	173	2 843
—	—	3	3	6	4	2	3	—	4	—	2	2	1	2	26	305
10	17	13	40	8	11	7	6	7	4	6	1	6	3	4	63	2 248
10	17	16	43	14	15	9	9	7	8	6	3	8	4	6	89	2 553
19	23	58	100	41	18	8	16	10	3	7	6	6	5	2	122	2 871
14	7	16	37	11	6	8	5	10	5	8	9	2	1	9	74	3 926
33	30	74	137	52	24	16	21	20	8	15	15	8	6	11	196	6 797
17	11	19	47	26	17	12	8	5	4	7	7	8	6	2	102	3 457
11	6	10	27	5	5	5	5	3	3	4	2	3	4	4	43	1 981
28	17	29	74	31	22	17	13	8	7	11	9	11	10	6	145	5 438
—	—	—	—	3	3	—	1	—	—	—	—	—	—	—	7	226
3	1	4	8	5	3	3	1	—	2	1	—	—	—	3	18	1 081
3	1	4	8	8	6	3	2	—	2	1	—	—	—	3	25	1 307
3	8	12	23	11	7	11	8	4	5	3	2	5	4	2	62	568
28	22	21	71	16	13	13	5	10	15	14	10	8	7	7	118	2 344
31	30	33	94	27	20	24	13	14	20	17	12	13	11	9	180	2 912
30	18	48	96	50	32	20	17	27	13	18	16	10	7	9	219	4 900
13	9	13	35	12	9	6	10	6	9	3	6	5	6	4	76	2 364
43	27	61	131	62	41	26	27	33	22	21	22	15	13	13	295	7 264
3	2	3	8	—	—	4	5	—	1	—	4	1	—	—	15	214
6	5	8	19	8	6	2	2	1	4	3	1	5	5	2	39	1 203
9	7	11	27	8	6	6	7	1	5	3	5	6	5	2	54	1 417
227	157	268	652	248	170	127	131	95	65	90	85	82	51	42	1 186	19 710
406	274	275	955	216	186	152	118	123	149	124	97	104	89	101	1 459	39 223
633	431	543	1 607	464	356	279	249	218	214	214	182	186	140	143	2 645	53 933



TAVOLA XVI.

**Bambini morti nel primo anno di vita, durante l'anno 1928,
distinti per età alla morte, per genere di allattamento e per sesso.**

(Cifre assolute)

Per compartimenti e pel Regno, con distinzione fra Centri e altri Comuni

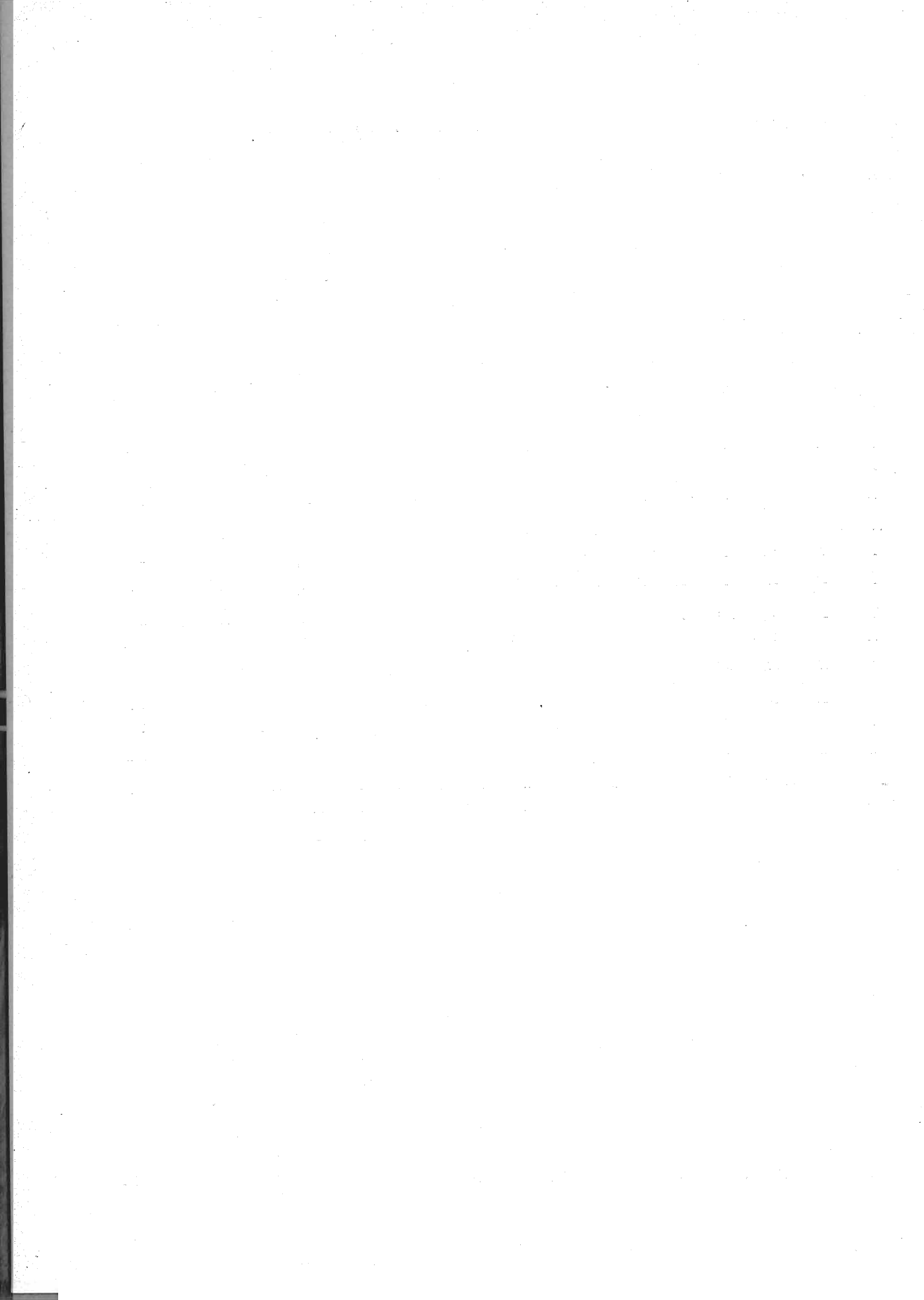
TAVOLA XVI. — BAMBINI MORTI NEL PRIMO ANNO DI VITA, DURANTE L'ANNO 1928,
DISTINTI PER ETÀ ALLA MORTE, PER GENERE DI ALLATTAMENTO E PER SESSO.

Piemonte (con distinzione fra Centri ed altri Comuni).

ETÀ ALLA MORTE		ALLATTAMENTO																	
		AL SENO								MISTO		ARTI- FICIALE		NON INDICATO		TOTALE GENERALE			
		materno		non ma- terno		non indicato		Totale											
		M	F	M	F	M	F	M	F	M	F	M	F	M	F	M	F	M F	
Meno di 1 mese....	Centri	104	81	7	5	24	14	135	100	27	11	62	46	161	114	385	271	656	
	Altri Comuni.	489	323	25	22	30	30	544	375	37	17	106	82	333	249	1 020	723	1 743	
	Totale...	593	404	32	27	54	44	679	475	64	28	168	128	494	363	1 405	994	2 399	
1 mese	Centri	14	18	2	3	4	4	20	25	16	10	26	28	3	5	65	68	133	
	Altri Comuni.	112	101	5	7	7	4	124	112	23	26	36	25	4	11	187	174	361	
	Totale...	126	119	7	10	11	8	144	137	39	36	62	53	7	16	252	242	494	
2 mesi	Centri	19	11	1	—	4	5	24	16	7	3	17	12	3	2	51	33	84	
	Altri Comuni.	108	78	7	5	6	3	121	86	22	26	42	29	8	8	193	149	342	
	Totale...	127	89	8	5	10	8	145	102	29	29	59	41	11	10	244	182	426	
3 mesi	Centri	11	11	2	2	2	2	15	15	21	14	13	15	2	4	51	48	99	
	Altri Comuni.	101	76	11	4	9	1	121	81	43	27	39	33	10	4	213	145	358	
	Totale...	112	87	13	6	11	3	136	96	64	41	52	48	12	8	264	193	457	
4 mesi	Centri	11	7	2	2	2	3	15	12	10	17	13	9	—	1	38	39	77	
	Altri Comuni.	79	46	5	6	3	5	87	57	37	21	57	41	1	5	182	124	306	
	Totale...	90	53	7	8	5	8	102	69	47	38	70	50	1	6	220	163	383	
5 mesi	Centri	6	2	2	—	1	—	9	2	16	8	8	7	1	3	34	20	54	
	Altri Comuni.	90	57	5	2	4	2	99	61	27	26	37	33	2	4	165	124	289	
	Totale...	96	59	7	2	5	2	108	63	43	34	45	40	3	7	199	144	343	
6 mesi	Centri	12	9	1	—	1	2	14	11	10	3	20	4	1	1	45	19	64	
	Altri Comuni.	70	51	2	2	4	2	76	55	31	19	28	27	4	6	139	107	246	
	Totale...	82	60	3	2	5	4	90	66	41	22	48	31	5	7	184	126	310	
7 mesi	Centri	11	7	—	—	3	2	14	9	7	11	10	9	—	2	31	31	62	
	Altri Comuni.	65	53	1	1	2	2	68	56	38	25	36	20	3	2	145	103	248	
	Totale...	76	60	1	1	5	4	82	65	45	36	46	29	3	4	176	134	310	
8 mesi	Centri	9	14	1	2	—	—	10	16	13	10	4	4	1	1	28	31	59	
	Altri Comuni.	66	51	3	2	3	4	72	57	35	26	27	24	1	4	135	111	246	
	Totale...	75	65	4	4	3	4	82	73	48	36	31	28	2	5	163	142	305	
9 mesi	Centri	6	9	—	—	4	—	10	9	13	7	6	10	—	1	29	27	56	
	Altri Comuni.	49	47	3	4	3	3	55	54	22	13	21	23	—	—	98	90	188	
	Totale...	55	56	3	4	7	3	65	63	35	20	27	33	—	1	127	117	244	
10 mesi	Centri	5	5	—	2	1	1	6	8	14	4	5	5	1	1	26	18	44	
	Altri Comuni.	54	51	1	2	2	3	57	56	21	28	18	10	5	4	101	98	199	
	Totale...	59	56	1	4	3	4	63	64	35	32	23	15	6	5	127	116	243	
11 mesi	Centri	7	2	1	1	2	—	10	3	7	11	5	5	2	—	24	19	43	
	Altri Comuni.	36	37	1	1	3	3	40	41	19	21	11	14	7	5	77	81	158	
	Totale...	43	39	2	2	5	3	50	44	26	32	16	19	9	5	101	100	201	
TOTALE ...	Centri	215	176	19	17	48	33	282	226	161	109	189	154	175	135	807	624	1 431	
	Altri Comuni ..	1 319	971	69	58	76	62	1 464	1 091	355	275	458	361	378	302	2 655	2 029	4 684	
	Totale...	1 534	1 147	88	75	124	95	1 746	1 317	516	384	647	515	553	437	3 462	2 653	6 115	

Segue TAVOLA XVI. — BAMBINI MORTI NEL PRIMO ANNO DI VITA, DURANTE L'ANNO 1928,
DISTINTI PER ETÀ ALLA MORTE, PER GENERE DI ALLATTAMENTO E PER SESSO.

Liguria (con distinzione fra Centri ed altri Comuni).

ETÀ ALLA MORTE		ALLATTAMENTO																
		AL SENO						Misto		ARTIFICIALE		NON INDICATO		TOTALE GENERALE				
		materno		non materno		non indicato											Totale	
		M	F	M	F	M	F	M	F	M	F	M	F	M	F	MF		
Meno di 1 mese	Centri	90	71	5	2	13	4	108	77	7	14	24	26	103	57	242	174	416
	Altri Comuni.	68	76	6	6	14	5	88	87	4	3	10	19	71	35	173	144	317
	Totale...	158	147	11	8	27	9	196	164	11	17	34	45	174	92	415	318	733
1 mese	Centri	27	25	2	—	2	—	31	25	—	1	18	19	6	3	55	48	103
	Altri Comuni.	26	23	2	—	1	1	29	24	2	3	2	5	2	3	35	35	70
	Totale...	53	48	4	—	3	1	60	49	2	4	20	24	8	6	90	83	173
2 mesi	Centri	15	18	—	—	1	—	16	18	10	3	15	4	8	—	49	25	74
	Altri Comuni.	20	14	3	1	—	—	23	15	2	3	3	4	5	2	33	24	57
	Totale...	35	32	3	1	1	—	39	33	12	6	18	8	13	2	82	49	131
3 mesi	Centri	18	15	—	—	1	—	19	15	8	4	10	5	5	—	42	24	66
	Altri Comuni.	12	15	1	2	2	1	15	18	4	1	3	3	1	2	23	24	47
	Totale...	30	30	1	2	3	1	34	33	12	5	13	8	6	2	65	48	113
4 mesi	Centri	15	10	1	1	—	—	16	11	9	11	7	3	3	1	35	26	61
	Altri Comuni.	16	7	1	—	2	1	19	8	7	4	1	2	2	—	29	14	43
	Totale...	31	17	2	1	2	1	35	19	16	15	8	5	5	1	64	40	104
5 mesi	Centri	14	10	—	3	1	1	15	14	10	8	3	6	4	2	32	30	62
	Altri Comuni.	9	4	1	1	—	—	10	5	6	12	6	5	5	1	27	23	50
	Totale...	23	14	1	4	1	1	25	19	16	20	9	11	9	3	59	53	112
6 mesi	Centri	17	11	—	—	—	—	17	11	8	5	13	6	8	1	46	23	69
	Altri Comuni.	15	9	1	—	1	—	17	9	8	5	2	4	1	3	28	21	49
	Totale...	32	20	1	—	1	—	34	20	16	10	15	10	9	4	74	44	118
7 mesi	Centri	10	12	—	1	—	—	10	13	6	7	5	3	2	1	23	24	47
	Altri Comuni.	6	7	1	—	—	1	7	8	4	2	1	3	1	—	13	13	26
	Totale...	16	19	1	1	—	1	17	21	10	9	6	6	3	1	36	37	73
8 mesi	Centri	13	11	—	1	2	1	15	13	4	7	9	3	7	2	35	25	60
	Altri Comuni.	6	18	—	—	—	1	6	19	3	6	2	2	3	1	14	28	42
	Totale...	19	29	—	1	2	2	21	32	7	13	11	5	10	3	49	53	102
9 mesi	Centri	9	7	—	—	—	1	9	8	7	8	4	6	4	2	24	24	48
	Altri Comuni.	9	21	1	—	1	—	11	21	4	3	3	1	1	2	19	27	46
	Totale...	18	28	1	—	1	1	20	29	11	11	7	7	5	4	43	51	94
10 mesi ...	Centri	18	6	—	1	1	—	19	7	12	5	2	2	7	3	40	17	57
	Altri Comuni.	18	8	1	1	1	—	20	9	6	2	1	3	1	3	23	17	45
	Totale...	36	14	1	2	2	—	39	16	18	7	3	5	8	6	63	34	102
11 mesi ...	Centri	18	12	2	—	1	1	21	13	7	7	3	2	5	1	36	23	59
	Altri Comuni.	7	7	—	—	—	—	7	7	1	2	4	1	1	1	13	11	24
	Totale...	25	19	2	—	1	1	28	20	8	9	7	3	6	2	49	34	83
TOTALE ...	Centri	264	208	10	9	22	8	296	225	88	80	113	85	162	73	659	463	1 122
	Altri Comuni..	212	209	18	11	22	10	252	230	51	46	38	52	94	53	435	381	816
	Totale...	476	417	28	20	44	18	548	455	139	126	151	137	256	126	1 094	844	1 938

Seque TAVOLA XVI. — BAMBINI MORTI NEL PRIMO ANNO DI VITA, DURANTE L'ANNO 1928,
DISTINTI PER ETÀ ALLA MORTE, PER GENERE DI ALLATTAMENTO E PER SESSO.

Lombardia (con distinzione fra Centri ed altri Comuni).

ETÀ ALLA MORTE			ALLATTAMENTO																	
			AL SENO						MISTO		ARTIFICIALE		NON INDICATO		TOTALE GENERALE					
			materno		non materno		non indicato		Totale											
			M	F	M	F	M	F	M	F	M	F	M	F	M	F	M	F	MF	
Meno di 1 mese....	Centri	217	170	20	13	30	23	267	206	36	24	84	57	280	187	647	474	1 121		
	Altri Comuni.	1 138	836	83	59	182	120	1 403	1 013	80	71	241	174	753	510	2 477	1 770	4 247		
	Totale...	1 355	1 006	103	72	212	143	1 670	1 221	116	95	325	231	1 013	697	3 124	2 244	5 368		
1 mese	Centri	81	50	16	12	9	4	106	66	41	32	49	37	3	5	199	140	339		
	Altri Comuni.	405	330	35	26	35	29	475	385	95	68	112	105	18	15	700	573	1 273		
	Totale...	486	380	51	38	44	33	581	451	136	100	161	142	21	20	899	713	1 612		
2 mesi	Centri	50	47	4	9	3	8	57	64	53	38	37	33	6	6	153	141	294		
	Altri Comuni.	358	295	39	32	30	31	427	358	114	123	119	104	9	6	669	591	1 260		
	Totale...	408	342	43	41	33	39	484	422	167	161	156	137	15	12	822	732	1 554		
3 mesi	Centri	37	32	10	6	2	5	49	43	49	23	34	27	3	6	135	99	234		
	Altri Comuni.	313	275	33	39	41	27	337	341	204	126	131	115	14	14	736	596	1 332		
	Totale...	350	307	43	45	43	32	436	384	253	149	165	142	17	20	871	695	1 566		
4 mesi	Centri	33	37	6	4	3	4	42	45	50	36	46	25	2	3	140	109	249		
	Altri Comuni.	332	232	34	21	30	13	396	271	214	155	130	119	8	11	748	556	1 304		
	Totale...	365	269	40	25	33	22	438	316	264	191	176	144	10	14	888	665	1 553		
5 mesi	Centri	40	31	9	7	4	6	53	44	43	39	31	19	5	1	132	103	235		
	Altri Comuni.	253	211	31	23	35	21	324	260	197	157	112	96	9	11	642	524	1 166		
	Totale...	293	242	40	35	39	27	377	304	240	196	143	115	14	12	774	627	1 401		
6 mesi	Centri	32	33	4	5	7	2	43	40	69	40	27	33	3	2	142	115	257		
	Altri Comuni.	253	223	20	19	24	20	302	262	217	149	118	88	13	10	650	509	1 159		
	Totale...	290	256	24	24	31	22	345	302	286	189	145	121	16	12	792	624	1 416		
7 mesi	Centri	35	29	5	3	3	1	43	33	49	29	45	30	4	4	141	96	237		
	Altri Comuni.	227	201	18	22	23	22	238	245	193	131	100	80	10	8	576	514	1 090		
	Totale...	262	230	23	25	26	23	311	278	247	210	145	110	14	12	717	610	1 327		
8 mesi	Centri	33	31	4	2	2	3	39	36	44	40	26	33	3	1	112	110	222		
	Altri Comuni.	240	234	21	16	26	20	237	270	216	193	75	72	11	14	589	549	1 138		
	Totale...	273	265	25	18	28	23	326	306	260	233	101	105	14	15	701	659	1 360		
9 mesi	Centri	38	39	1	2	5	3	44	44	46	35	25	25	1	—	116	104	220		
	Altri Comuni.	235	218	13	14	25	24	273	256	220	222	85	66	8	5	536	549	1 135		
	Totale...	273	257	14	16	30	27	317	300	266	257	110	91	9	5	702	653	1 355		
10 mesi ...	Centri	32	25	3	5	—	4	35	34	37	42	15	14	6	5	93	95	188		
	Altri Comuni.	212	213	14	13	15	15	241	241	282	231	51	70	9	9	533	551	1 134		
	Totale...	244	238	17	18	15	19	276	275	319	273	66	84	15	14	676	646	1 322		
11 mesi ...	Centri	23	24	4	4	3	4	30	32	44	23	15	18	5	2	94	75	169		
	Altri Comuni.	227	197	13	13	21	25	261	235	232	205	50	48	8	8	551	496	1 047		
	Totale...	250	221	17	17	24	29	291	267	276	228	65	66	13	10	645	571	1 216		
TOTALE ...	Centri.....	651	548	86	72	71	67	808	687	561	401	434	351	301	222	2 104	1 661	3 765		
	Altri Comuni..	4 203	3 465	354	302	487	372	5 044	4 139	2 269	1 881	1 324	1 137	870	621	9 507	7 778	17 285		
	Totale...	4 854	4 013	440	374	558	439	5 852	4 826	2 830	2 282	1 758	1 488	1 171	843	11 611	9 439	21 050		

Segue TAVOLA XVI. — BAMBINI MORTI NEL PRIMO ANNO DI VITA, DURANTE L'ANNO 1928,
DISTINTI PER ETÀ ALLA MORTE, PER GENERE DI ALLATTAMENTO E PER SESSO.

Venezia Tridentina (con distinzione fra Centri ed altri Comuni).

ETÀ ALLA MORTE		ALLATTAMENTO																		
		AL SENO								MISTO		ARTI- FICIALE		NON INDICATO		TOTALE GENERALE				
		materno		non materno		non indicato		Totale		M	F	M	F	M	F	M	F	M	F	MF
		M	F	M	F	M	F	M	F	M	F	M	F	M	F	M	F	M	F	MF
Meno di 1 mese	Centri	12	5	—	1	3	3	15	9	4	3	3	5	27	21	49	38	87		
	Altri Comuni.	93	66	1	—	20	13	114	79	10	13	34	27	155	147	313	266	579		
	Totale...	105	71	1	1	23	16	129	88	14	16	37	32	182	168	362	304	666		
1 mese	Centri	4	—	—	—	2	1	6	1	3	—	1	3	—	—	10	4	14		
	Altri Comuni.	32	29	—	1	8	7	40	37	15	13	13	8	12	6	80	64	144		
	Totale...	36	29	—	1	10	8	46	38	18	13	14	11	12	6	90	68	158		
2 mesi	Centri	12	2	—	—	1	—	13	2	6	3	2	—	1	1	22	6	28		
	Altri Comuni.	34	24	1	1	8	2	43	27	19	13	24	16	4	3	90	64	154		
	Totale...	46	26	1	1	9	2	56	29	25	21	26	16	5	4	112	70	182		
3 mesi	Centri	4	3	—	—	—	1	4	4	4	1	4	7	2	—	14	12	26		
	Altri Comuni.	26	25	3	1	7	4	36	30	18	25	29	14	7	4	90	73	163		
	Totale...	30	28	3	1	7	5	40	34	22	26	33	21	9	4	104	85	189		
4 mesi	Centri	3	2	—	—	1	—	4	2	5	2	2	1	1	—	12	5	17		
	Altri Comuni.	22	21	—	—	10	2	32	23	29	32	20	17	7	—	88	72	160		
	Totale...	25	23	—	—	11	2	36	25	34	34	22	18	8	—	100	77	177		
5 mesi	Centri	4	3	—	—	2	—	6	3	2	3	4	1	—	1	12	8	20		
	Altri Comuni.	18	18	—	—	9	4	27	22	32	20	16	11	8	4	83	57	140		
	Totale...	22	21	—	—	11	4	33	25	34	23	20	12	8	5	95	65	160		
6 mesi	Centri	8	1	—	—	3	—	11	1	2	4	—	1	—	1	13	7	20		
	Altri Comuni.	16	21	—	1	2	4	18	26	28	35	19	12	6	8	71	81	152		
	Totale...	24	22	—	1	5	4	29	27	30	39	19	13	6	9	84	88	172		
7 mesi	Centri	4	—	—	—	—	—	4	—	2	3	1	—	1	—	8	3	11		
	Altri Comuni.	16	8	—	—	3	4	19	12	32	24	6	3	6	5	63	44	107		
	Totale...	20	8	—	—	3	4	23	12	34	27	7	3	7	5	71	47	118		
8 mesi	Centri	4	3	—	—	1	—	4	4	2	3	1	—	—	—	7	7	14		
	Altri Comuni.	15	13	—	—	8	5	23	18	32	25	8	15	1	2	64	60	124		
	Totale...	19	16	—	—	8	6	27	22	34	28	9	15	1	2	71	67	138		
9 mesi	Centri	2	1	1	—	1	1	4	2	4	4	—	2	—	—	8	8	16		
	Altri Comuni.	13	11	1	—	4	4	18	15	19	29	14	12	6	3	57	59	116		
	Totale...	15	12	2	—	5	5	22	17	23	33	14	14	6	3	65	67	132		
10 mesi....	Centri	2	4	—	—	—	1	2	5	4	3	1	—	1	—	8	8	16		
	Altri Comuni.	15	12	—	—	3	1	18	13	20	22	9	5	3	3	50	43	93		
	Totale...	17	16	—	—	3	2	20	18	24	25	10	5	4	3	58	51	109		
11 mesi....	Centri	1	2	—	—	—	1	1	3	3	4	3	1	—	—	7	8	15		
	Altri Comuni.	15	13	—	—	2	—	17	13	22	25	4	6	1	5	44	49	93		
	Totale...	16	15	—	—	2	1	18	16	25	29	7	7	1	5	51	57	108		
TOTALE ...	Centri	60	26	1	1	13	9	74	36	41	33	22	21	33	24	170	114	284		
	Altri Comuni.	315	261	6	4	84	50	405	315	276	281	196	146	216	190	1 093	932	2 025		
	Totale...	375	287	7	5	97	59	479	351	317	314	218	167	249	214	1 263	1 046	2 309		

Segue TAVOLA XVI. — BAMBINI MORTI NEL PRIMO ANNO DI VITA, DURANTE L'ANNO 1928,
DISTINTI PER ETÀ ALLA MORTE, PER GENERE DI ALLATTAMENTO E PER SESSO.

Veneto (con distinzione fra Centri ed altri Comuni).

ETÀ ALLA MORTE		ALLATTAMENTO																
		AL SENO							Misto		ARTIFICIALE		NON INDICATO		TOTALE GENERALE			
		materno		non materno		non indicato		Totale										
		M	F	M	F	M	F	M	F	M	F	M	F	M	F	M	F	MF
Meno di 1 mese ...	Centri	149	111	14	11	12	15	175	137	12	10	52	38	201	150	440	335	775
	Altri Comuni.	953	756	50	44	107	76	1 110	876	66	46	179	118	721	560	2 076	1 600	3 676
	Totale...	1 102	867	64	55	119	91	1 285	1 013	78	56	231	156	922	710	2 516	1 935	4 451
1 mese	Centri	54	41	4	—	6	—	64	41	16	11	17	14	4	2	101	68	169
	Altri Comuni.	233	162	8	13	14	13	255	188	52	42	57	36	6	9	370	275	645
	Totale...	287	203	12	13	20	13	319	229	68	53	74	50	10	11	471	343	814
2 mesi	Centri	45	35	2	2	4	2	51	39	15	13	15	18	1	4	82	74	156
	Altri Comuni.	182	117	13	7	16	11	211	135	70	64	56	61	2	4	339	264	603
	Totale...	227	152	15	9	20	13	262	174	85	77	71	79	3	8	421	338	759
3 mesi	Centri	37	16	2	5	6	2	45	23	12	21	21	15	1	2	79	61	140
	Altri Comuni.	138	132	5	13	7	9	150	154	52	52	78	56	8	5	288	267	555
	Totale...	175	148	7	18	13	11	195	177	64	73	99	71	9	7	367	328	695
4 mesi	Centri	32	23	1	—	2	2	35	25	18	11	20	15	2	4	75	55	130
	Altri Comuni.	152	103	13	10	10	9	175	122	78	77	76	41	6	4	335	244	579
	Totale...	184	126	14	10	12	11	210	147	96	88	96	56	8	8	410	299	709
5 mesi	Centri	36	19	1	2	1	3	38	24	30	21	18	21	2	2	88	68	156
	Altri Comuni.	118	85	7	7	10	6	135	98	75	61	48	60	6	3	264	222	486
	Totale...	154	104	8	9	11	9	173	122	105	82	66	81	8	5	352	290	642
6 mesi	Centri	46	23	2	1	2	2	50	26	18	14	17	16	5	2	90	58	148
	Altri Comuni.	130	99	10	10	6	9	146	118	56	73	44	51	8	2	254	244	498
	Totale...	176	122	12	11	8	11	196	144	74	87	61	67	13	4	344	302	646
7 mesi	Centri	39	26	3	2	5	5	47	33	19	13	18	10	4	2	88	58	146
	Altri Comuni.	133	114	7	5	13	14	153	133	82	77	55	46	4	5	294	261	555
	Totale...	172	140	10	7	18	19	200	166	101	90	73	56	8	7	382	319	701
8 mesi	Centri	35	26	2	—	1	3	38	29	20	18	18	10	—	2	76	59	135
	Altri Comuni.	124	114	4	5	15	5	143	124	94	69	58	46	1	3	296	242	538
	Totale...	159	140	6	5	16	8	181	153	114	87	76	56	1	5	372	301	673
9 mesi	Centri	33	32	1	2	1	3	35	37	31	20	15	10	3	—	84	67	151
	Altri Comuni.	115	99	9	6	7	10	131	115	74	78	43	39	4	7	252	239	491
	Totale...	148	131	10	8	8	13	166	152	105	98	58	49	7	7	336	306	642
10 mesi ...	Centri	27	35	1	—	2	2	30	37	31	15	13	16	1	2	75	70	145
	Altri Comuni.	125	111	11	10	8	9	144	130	82	76	37	44	8	5	271	255	526
	Totale...	152	146	12	10	10	11	174	167	113	91	50	60	9	7	346	325	671
11 mesi ...	Centri	22	25	1	2	—	4	23	31	23	18	10	6	1	—	57	55	112
	Altri Comuni.	121	119	3	6	9	11	133	136	94	68	46	38	5	10	278	252	530
	Totale...	143	144	4	8	9	15	156	167	117	86	56	44	6	10	335	307	642
TOTALE ...	Centri	555	412	34	27	42	43	631	482	245	185	234	189	225	172	1 335	1 028	2 363
	Altri Comuni ..	2 524	2 011	140	136	222	182	2 886	2 329	875	783	777	636	779	617	5 317	4 365	9 682
	Totale...	3 079	2 423	174	163	264	225	3 517	2 811	1 120	968	1 011	825	1 004	789	6 652	5 393	12 045

Segue TAVOLA XVI. — BAMBINI MORTI NEL PRIMO ANNO DI VITA, DURANTE L'ANNO 1928,
DISTINTI PER ETÀ ALLA MORTE, PER GENERE DI ALLATTAMENTO E PER SESSO.

Venezia Giulia e Zara (con distinzione fra Centri ed altri Comuni).

ETÀ ALLA MORTE		ALLATTAMENTO																
		AL SENO						MISTO		ARTI- FICIALE		NON INDICATO		TOTALE GENERALE				
		materno		non materno		non indicato											Totale	
		M	F	M	F	M	F	M	F	M	F	M	F	M	F	MF		
Meno di 1 mese	Centri	70	46	—	—	4	9	74	55	3	5	10	13	77	56	164	129	293
	Altri Comuni.	212	152	3	3	5	10	220	165	6	11	38	20	106	99	370	295	665
	Totale...	282	198	3	3	9	19	294	220	9	16	48	33	183	155	534	424	958
1 mese	Centri	21	13	—	—	—	1	21	14	5	5	6	11	—	1	32	31	63
	Altri Comuni.	63	31	—	—	3	3	66	34	12	10	18	18	10	3	106	60	166
	Totale...	84	44	—	—	3	4	87	48	17	15	24	24	10	4	138	91	229
2 mesi	Centri	18	19	—	1	—	1	18	20	11	8	8	7	—	3	37	38	75
	Altri Comuni.	54	45	—	—	3	2	57	48	18	12	8	6	5	2	88	68	156
	Totale...	72	64	—	1	3	3	75	68	29	20	16	13	5	5	125	106	231
3 mesi	Centri	14	12	—	—	—	—	14	12	11	9	13	6	1	1	39	28	67
	Altri Comuni.	46	35	—	—	2	1	48	36	18	9	3	9	2	5	71	59	130
	Totale...	60	47	—	—	2	1	62	48	29	18	16	15	3	6	110	87	197
4 mesi	Centri	18	13	—	—	1	—	19	13	9	4	11	8	1	1	40	26	66
	Altri Comuni.	28	34	1	2	1	—	30	36	15	14	8	8	4	3	57	61	118
	Totale...	46	47	1	2	2	—	49	49	24	18	19	16	5	4	97	87	184
5 mesi	Centri	10	7	—	—	—	—	10	7	9	4	11	5	—	—	30	16	46
	Altri Comuni.	52	39	—	—	1	—	53	39	13	19	12	10	1	3	79	71	150
	Totale...	62	46	—	—	1	—	63	46	22	23	23	15	1	3	109	87	196
6 mesi	Centri	16	8	—	—	—	—	16	8	8	5	8	2	—	—	32	15	47
	Altri Comuni.	32	34	—	—	1	1	33	35	18	11	7	5	4	6	62	57	119
	Totale...	48	42	—	—	1	1	49	43	26	16	15	7	4	6	94	72	166
7 mesi	Centri	8	10	—	—	1	—	9	10	12	14	4	5	1	1	26	30	56
	Altri Comuni.	34	30	1	—	—	1	35	31	18	11	6	8	—	1	59	51	110
	Totale...	42	40	1	—	1	1	44	41	30	25	10	13	1	2	85	81	166
8 mesi	Centri	12	6	—	—	—	—	12	6	16	10	4	6	—	—	32	22	54
	Altri Comuni.	30	19	—	1	1	2	31	22	22	27	2	6	1	2	56	57	113
	Totale...	42	25	—	1	1	2	43	28	38	37	6	12	1	2	88	79	167
9 mesi	Centri	7	5	—	—	—	—	7	5	8	8	5	2	—	—	20	15	35
	Altri Comuni.	29	33	—	1	2	1	31	35	13	16	11	1	3	3	58	55	113
	Totale...	36	38	—	1	2	1	38	40	21	24	16	3	3	3	78	70	148
10 mesi ...	Centri	9	6	—	—	—	1	9	7	12	8	7	5	2	1	30	21	51
	Altri Comuni.	22	26	—	—	2	—	24	26	16	15	7	7	2	2	49	50	99
	Totale...	31	32	—	—	2	1	33	33	28	23	14	12	4	3	79	71	150
11 mesi ...	Centri	6	8	—	—	1	—	7	8	7	5	3	—	—	—	17	13	30
	Altri Comuni.	24	17	—	—	1	1	25	18	12	14	6	2	2	2	45	36	81
	Totale...	30	25	—	—	2	1	32	26	19	19	9	2	2	2	62	49	111
TOTALE ...	Centri	209	153	—	—	7	12	216	165	111	85	90	70	82	64	499	384	883
	Altri Comuni ..	626	495	5	8	22	22	653	525	181	169	126	95	140	131	1 100	920	2 020
	Totale...	835	648	5	8	29	34	869	690	292	254	216	165	222	195	1 599	1 304	2 903

Segue TAVOLA XVI. — BAMBINI MORTI NEL PRIMO ANNO DI VITA, DURANTE L'ANNO 1928,
DISTINTI PER ETÀ ALLA MORTE, PER GENERE DI ALLATTAMENTO E PER SESSO.

Emilia (con distinzione fra Centri ed altri Comuni).

ETÀ ALLA MORTE		ALLATTAMENTO																		
		AL SENO								MISTO		ARTI- FICIALE		NON INDICATO		TOTALE GENERALE				
		materno		non materno		non indicato		Totale		M	F	M	F	M	F	M	F	M	F	MF
		M	F	M	F	M	F	M	F											
Meno di 1 mese	Centri	179	167	12	10	17	13	208	190	9	8	25	40	192	147	434	385	819		
	Altri Comuni.	800	575	41	27	52	37	893	639	41	21	93	84	432	343	1 459	1 087	2 546		
	Totale...	979	742	53	37	69	50	1 101	829	50	29	118	124	624	490	1 893	1 472	3 365		
1 mese	Centri	32	34	3	2	3	1	38	37	7	10	12	7	8	4	65	58	123		
	Altri Comuni.	159	119	9	5	7	10	175	134	24	24	25	23	8	7	232	188	420		
	Totale...	191	153	12	7	10	11	213	171	31	34	37	30	16	11	297	246	543		
2 mesi	Centri	31	22	4	2	5	1	40	25	14	6	7	14	2	6	63	51	114		
	Altri Comuni.	101	78	7	9	6	4	114	91	30	16	29	27	2	3	175	137	312		
	Totale...	132	100	11	11	11	5	154	116	44	22	36	41	4	9	238	188	426		
3 mesi	Centri	21	31	3	4	2	—	26	35	12	8	9	2	2	2	49	47	96		
	Altri Comuni.	91	85	9	10	8	4	108	99	33	36	20	14	8	1	169	150	319		
	Totale...	112	116	12	14	10	4	134	134	45	44	29	16	10	3	218	197	415		
4 mesi	Centri	17	22	2	5	1	1	20	23	15	9	8	10	1	2	44	49	93		
	Altri Comuni.	77	67	5	1	5	6	87	74	41	32	22	11	11	6	161	123	284		
	Totale...	94	89	7	6	6	7	107	102	56	41	30	21	12	8	205	172	377		
5 mesi	Centri	19	15	3	—	—	—	22	15	10	8	12	11	2	2	46	36	82		
	Altri Comuni.	73	48	6	6	5	4	84	53	34	25	17	21	13	—	148	104	252		
	Totale...	92	63	9	6	5	4	106	73	44	33	29	32	15	2	194	140	334		
6 mesi	Centri	21	16	4	2	1	—	26	18	12	7	11	7	3	1	52	33	85		
	Altri Comuni.	55	60	2	2	5	4	62	66	45	23	20	15	6	1	133	105	238		
	Totale...	76	76	6	4	6	4	88	84	57	30	31	22	9	2	185	138	323		
7 mesi	Centri	22	25	2	1	1	1	25	27	14	12	6	6	2	2	47	47	94		
	Altri Comuni.	77	67	2	4	4	2	83	73	50	30	17	20	3	7	153	130	283		
	Totale...	99	92	4	5	5	3	108	100	64	42	23	26	5	9	200	177	377		
8 mesi	Centri	19	16	4	3	2	1	25	20	25	17	6	4	3	2	59	43	102		
	Altri Comuni.	80	61	4	3	4	1	88	65	37	30	18	11	4	4	147	110	257		
	Totale...	99	77	8	6	6	2	113	85	62	47	24	15	7	6	206	153	359		
9 mesi	Centri	23	14	—	—	1	3	29	17	11	9	5	16	4	1	49	43	92		
	Altri Comuni.	72	64	1	1	3	6	76	71	48	27	18	20	8	7	150	125	275		
	Totale...	100	78	1	1	4	9	105	88	59	36	23	36	12	8	199	168	367		
10 mesi ...	Centri	34	21	2	—	2	—	38	21	9	9	8	5	6	2	61	37	98		
	Altri Comuni.	91	67	2	3	7	1	100	71	37	47	16	15	6	1	159	134	293		
	Totale...	125	88	4	3	9	1	138	92	46	56	24	20	12	3	220	171	391		
1 mese ...	Centri	25	23	—	—	—	—	25	23	11	12	7	5	6	1	49	41	90		
	Altri Comuni.	63	51	5	2	2	3	75	56	43	41	10	13	10	4	138	114	252		
	Totale...	93	74	5	2	2	3	100	79	54	53	17	18	16	5	187	155	342		
TOTALE ...	Centri	443	406	39	29	35	21	522	456	149	115	116	127	231	172	1 018	870	1 888		
	Altri Comuni..	1 744	1 342	93	73	108	82	1 945	1 497	463	352	305	274	511	384	3 224	2 507	5 731		
	Totale...	2 192	1 748	132	102	143	103	2 467	1 953	612	467	421	401	742	556	4 242	3 377	7 619		

Segue TAVOLA XVI. — BAMBINI MORTI NEL PRIMO ANNO DI VITA, DURANTE L'ANNO 1928,
DISTINTI PER ETÀ ALLA MORTE, PER GENERE DI ALLATTAMENTO E PER SESSO.

Toscana (con distinzione fra Centri ed altri Comuni).

ETÀ ALLA MORTE		ALLATTAMENTO																		
		AL SENO						MISTO		ARTIFICIALE		NON INDICATO		TOTALE GENERALE						
		materno		non materno		non indicato		Totale		M	F	M	F	M	F	M	F	M	F	MF
		M	F	M	F	M	F	M	F											
Meno di 1 mese ...	Centri	149	134	15	7	17	16	181	157	15	12	26	21	96	99	318	239	607		
	Altri Comuni.	407	336	31	24	59	43	497	403	18	13	32	30	302	246	849	692	1 541		
	Totale...	556	470	46	31	76	59	678	560	33	25	58	51	398	345	1 167	931	2 148		
1 mese	Centri	32	20	6	2	2	1	40	23	9	4	8	5	—	2	57	34	91		
	Altri Comuni.	103	61	3	5	11	8	117	74	19	12	14	16	7	7	157	109	266		
	Totale...	135	81	9	7	13	9	157	97	28	16	22	21	7	9	214	143	357		
2 mesi	Centri	19	23	1	2	9	—	29	25	8	6	5	4	4	1	46	36	82		
	Altri Comuni.	61	52	5	3	8	12	74	67	13	13	13	13	10	6	110	99	209		
	Totale...	80	75	6	5	17	12	103	92	21	19	18	17	14	7	156	135	291		
3 mesi	Centri	26	12	1	3	3	—	30	15	10	6	7	8	3	3	50	32	82		
	Altri Comuni.	50	41	9	8	8	5	67	54	16	16	23	13	5	2	111	85	196		
	Totale...	76	53	10	11	11	5	97	69	26	22	30	21	8	5	161	117	278		
4 mesi	Centri	28	15	3	4	2	2	33	21	10	21	10	9	1	2	54	53	107		
	Altri Comuni.	46	41	4	7	9	2	59	50	18	13	17	9	4	6	98	78	176		
	Totale...	74	56	7	11	11	4	92	71	28	34	27	18	5	8	152	131	283		
5 mesi	Centri	24	15	2	3	1	2	27	20	4	4	4	7	2	3	37	34	71		
	Altri Comuni.	56	32	6	3	5	6	67	41	26	15	11	9	4	4	108	69	177		
	Totale...	80	47	8	6	6	8	94	61	30	19	15	16	6	7	145	103	248		
6 mesi	Centri	17	10	—	2	—	2	17	14	12	8	10	3	3	2	42	27	69		
	Altri Comuni.	44	41	5	4	11	3	60	48	28	14	17	19	3	8	108	89	197		
	Totale...	61	51	5	6	11	5	77	62	40	22	27	22	6	10	150	116	266		
7 mesi	Centri	14	14	2	1	4	1	20	16	7	4	4	10	5	5	36	35	71		
	Altri Comuni.	42	35	5	5	3	9	50	49	17	14	16	6	3	2	86	71	157		
	Totale...	56	49	7	6	7	10	70	65	24	18	20	16	8	7	122	106	228		
8 mesi	Centri	14	9	3	2	3	1	20	12	7	6	7	8	3	3	37	29	66		
	Altri Comuni.	45	31	3	3	2	6	50	40	17	11	9	15	4	4	80	70	150		
	Totale...	59	40	6	5	5	7	70	52	24	17	16	23	7	7	117	99	216		
9 mesi	Centri	12	18	—	—	3	1	15	19	9	11	6	5	3	2	33	37	70		
	Altri Comuni.	46	23	5	1	6	3	57	27	16	12	6	9	4	3	83	51	134		
	Totale...	58	41	5	1	9	4	72	46	25	23	12	14	7	5	116	88	204		
10 mesi ...	Centri	16	26	—	2	—	2	16	30	7	6	2	4	1	2	26	42	68		
	Altri Comuni.	44	37	3	3	3	5	50	45	11	17	6	8	—	3	67	73	140		
	Totale...	60	63	3	5	3	7	66	75	18	23	8	12	1	5	93	115	208		
11 mesi ...	Centri	13	13	1	—	1	3	15	16	6	9	7	3	4	1	32	29	61		
	Altri Comuni.	42	44	2	1	4	7	48	52	14	13	4	7	2	4	68	76	144		
	Totale...	55	57	3	1	5	10	63	68	20	22	11	10	6	5	100	105	205		
TOTALE ...	Centri	364	309	34	28	45	31	443	368	104	97	96	87	125	125	768	677	1 445		
	Altri Comuni ..	986	774	81	67	129	109	1 196	950	213	163	168	154	348	295	1 925	1 562	3 487		
	Totale...	1 350	1 083	115	95	174	140	1 639	1 318	317	260	264	241	473	420	2 693	2 239	4 932		

Segue TAVOLA XVI. — BAMBINI MORTI NEL PRIMO ANNO DI VITA, DURANTE L'ANNO 1928,
DISTINTI PER ETÀ ALLA MORTE, PER GENERE DI ALLATTAMENTO E PER SESSO.

Marche (con distinzione fra Centri ed altri Comuni).

ETÀ ALLA MORTE		ALLATTAMENTO																		
		AL SENO								MISTO		ARTI- FICIALE		NON INDICATO		TOTALE GENERALE				
		materno		non materno		non indicato		Totale		M	F	M	F	M	F	M	F	M	F	MF
		M	F	M	F	M	F	M	F											
Meno di 1 mese	Centri	68	38	3	2	1	4	72	44	1	1	8	5	30	26	111	76	187		
	Altri Comuni.	325	270	14	9	42	50	381	329	15	13	15	18	196	133	607	493	1 100		
	Totale...	393	308	17	11	43	54	453	373	16	14	23	23	226	159	718	569	1 287		
1 mese	Centri	5	8	1	1	—	—	6	9	3	1	1	—	1	—	11	10	21		
	Altri Comuni.	77	51	6	1	8	6	91	58	5	4	5	1	5	3	106	66	172		
	Totale...	82	59	7	2	8	6	97	67	8	5	6	1	6	3	117	76	193		
2 mesi	Centri	9	5	1	—	—	1	10	6	1	2	—	2	—	—	11	10	21		
	Altri Comuni.	40	34	3	2	6	3	49	39	9	4	3	6	5	2	66	51	117		
	Totale...	49	39	4	2	6	4	59	45	10	6	3	8	5	2	77	61	138		
3 mesi	Centri	4	7	—	—	—	1	4	8	3	3	4	4	—	—	11	15	26		
	Altri Comuni.	45	33	1	4	2	8	48	45	12	8	3	2	7	—	70	55	125		
	Totale...	49	40	1	4	2	9	52	53	15	11	7	6	7	—	81	70	151		
4 mesi	Centri	7	7	3	1	—	—	10	8	1	1	2	2	2	1	15	12	27		
	Altri Comuni.	42	29	2	3	5	4	49	36	16	16	5	6	2	2	72	60	132		
	Totale...	49	36	5	4	5	4	59	44	17	17	7	8	4	3	87	72	159		
5 mesi	Centri	11	6	—	2	1	—	12	8	3	8	1	—	—	1	16	17	33		
	Altri Comuni.	32	31	—	5	7	6	39	42	13	25	9	4	2	3	63	74	137		
	Totale...	43	37	—	7	8	6	51	50	16	33	10	4	2	4	79	91	170		
6 mesi	Centri	8	5	1	—	—	—	9	5	2	6	2	3	—	—	13	14	27		
	Altri Comuni.	32	26	—	3	5	6	37	35	15	14	2	2	3	3	57	54	111		
	Totale...	40	31	1	3	5	6	46	40	17	20	4	5	3	3	70	68	138		
7 mesi	Centri	4	4	1	2	—	—	5	6	3	2	2	1	—	—	10	9	19		
	Altri Comuni.	30	16	—	2	5	3	35	21	5	13	9	4	3	3	52	41	93		
	Totale...	34	20	1	4	5	3	40	27	8	15	11	5	3	3	62	50	112		
8 mesi	Centri	14	13	—	1	—	—	14	14	5	4	1	2	1	1	21	21	42		
	Altri Comuni.	33	35	2	1	5	3	40	39	14	9	4	2	2	2	60	52	112		
	Totale...	47	48	2	2	5	3	54	53	19	13	5	4	3	3	81	73	154		
9 mesi	Centri	8	4	1	—	—	—	9	4	5	1	1	3	—	—	15	8	23		
	Altri Comuni.	37	18	2	1	3	4	42	23	11	10	4	2	1	3	53	38	96		
	Totale...	45	22	3	1	3	4	51	27	16	11	5	5	1	3	73	46	119		
10 mesi ...	Centri	5	6	1	—	2	—	8	6	4	4	1	2	—	—	13	12	25		
	Altri Comuni.	34	30	2	1	6	3	42	34	19	9	2	—	2	3	65	46	111		
	Totale...	39	36	3	1	8	3	50	40	23	13	3	2	2	3	78	58	136		
11 mesi ...	Centri	12	6	—	—	—	—	12	6	2	1	—	—	—	1	14	8	22		
	Altri Comuni.	23	24	2	2	2	6	27	32	13	8	2	1	2	3	44	44	88		
	Totale...	35	30	2	2	2	6	39	38	15	9	2	1	2	4	58	52	110		
TOTALE ...	Centri	155	109	12	9	4	6	171	124	33	34	23	24	34	30	261	212	473		
	Altri Comuni..	750	597	34	34	96	102	880	733	147	133	63	48	230	160	1 320	1 074	2 394		
	Totale...	905	706	46	43	100	108	1 051	857	180	167	86	72	264	190	1 581	1 286	2 867		

Segue TAVOLA XVI. — BAMBINI MORTI NEL PRIMO ANNO DI VITA, DURANTE L'ANNO 1928,
DISTINTI PER ETÀ ALLA MORTE, PER GENERE DI ALLATTAMENTO E PER SESSO.

Umbria (con distinzione fra Centri ed altri Comuni).

ETÀ ALLA MORTE		ALLATTAMENTO																		
		AL SENO								MISTO		ARTI- FICIALE		NON INDICATO		TOTALE GENERALE				
		materno		non materno		non indicato		Totale		M	F	M	F	M	F	M	F	M	F	M-F
		M	F	M	F	M	F	M	F											
Meno di 1 mese	Centri	50	39	2	2	3	1	55	42	7	5	1	4	27	15	90	66	156		
	Altri Comuni.	178	164	15	14	12	7	205	185	9	6	24	13	68	53	306	257	563		
	Totale...	228	203	17	16	15	8	260	227	16	11	25	17	95	68	396	323	719		
1 mese	Centri	10	11	1	—	—	—	11	11	1	1	1	1	—	—	13	13	26		
	Altri Comuni.	40	33	3	2	1	—	44	35	3	7	7	7	—	—	54	49	103		
	Totale...	50	44	4	2	1	—	55	46	4	8	8	8	—	—	67	62	129		
2 mesi	Centri	8	7	—	—	—	1	8	8	2	2	4	2	—	—	14	12	26		
	Altri Comuni.	32	23	3	2	—	1	35	26	7	6	6	6	—	—	48	38	86		
	Totale...	40	30	3	2	—	2	43	34	9	8	10	8	—	—	62	50	112		
3 mesi	Centri	4	5	—	—	—	—	4	5	6	5	2	2	—	—	12	13	25		
	Altri Comuni.	28	30	2	—	—	—	30	30	3	10	3	6	—	1	36	46	82		
	Totale...	32	35	2	—	—	—	34	35	9	15	5	8	—	1	48	59	107		
4 mesi	Centri	5	4	—	1	—	—	5	5	4	1	4	2	—	—	13	8	21		
	Altri Comuni.	31	20	2	2	1	—	34	22	13	11	6	4	—	—	53	37	90		
	Totale...	36	24	2	3	1	—	39	27	17	12	10	6	—	—	66	45	111		
5 mesi	Centri	5	9	1	—	—	—	6	9	5	8	4	—	1	—	16	17	33		
	Altri Comuni.	19	20	3	2	—	1	22	23	11	12	2	2	—	1	35	38	73		
	Totale...	24	29	4	2	—	1	28	32	16	20	6	2	1	1	51	55	106		
6 mesi	Centri	8	6	—	—	1	—	9	6	3	3	3	—	—	—	15	9	24		
	Altri Comuni.	28	15	4	—	—	—	32	15	8	10	4	6	2	—	46	31	77		
	Totale...	36	21	4	—	1	—	41	21	11	13	7	6	2	—	61	40	101		
7 mesi	Centri	4	1	1	1	—	—	5	2	7	3	—	1	—	—	12	6	18		
	Altri Comuni.	15	24	—	1	3	—	18	25	7	7	1	6	—	—	26	38	64		
	Totale...	19	25	1	2	3	—	23	27	14	10	1	7	—	—	38	44	82		
8 mesi	Centri	3	3	1	—	1	—	5	3	4	3	1	2	—	—	10	8	18		
	Altri Comuni.	30	11	1	2	—	—	31	13	10	10	—	2	1	—	42	25	67		
	Totale...	33	14	2	2	1	—	36	16	14	13	1	4	1	—	52	33	85		
9 mesi	Centri	4	3	—	—	—	—	4	3	3	4	—	—	—	—	7	7	14		
	Altri Comuni.	19	22	—	1	1	1	20	24	7	8	3	3	—	—	30	35	65		
	Totale...	23	25	—	1	1	1	24	27	10	12	3	3	—	—	37	42	79		
10 mesi ...	Centri	10	4	—	—	—	1	10	5	3	1	1	—	1	—	15	6	21		
	Altri Comuni.	23	16	1	1	4	—	28	17	7	9	4	2	1	—	40	28	68		
	Totale...	33	20	1	1	4	1	38	22	10	10	5	2	2	—	55	34	89		
11 mesi ...	Centri	5	6	—	1	—	—	5	7	2	2	2	—	1	—	10	9	19		
	Altri Comuni.	32	15	1	—	—	—	33	15	3	6	—	4	—	—	36	25	61		
	Totale...	37	21	1	1	—	—	38	22	5	8	2	4	1	—	46	34	80		
TOTALE ...	Centri.....	116	98	6	5	5	3	127	106	47	38	23	14	30	16	227	174	401		
	Altri Comuni..	475	393	35	27	22	10	532	430	88	102	60	61	72	54	752	647	1 399		
	Totale...	591	491	41	32	27	13	659	536	135	140	83	75	102	70	979	821	1 800		

Segue TAVOLA XVI. — BAMBINI MORTI NEL PRIMO ANNO DI VITA, DURANTE L'ANNO 1928,
DISTINTI PER ETÀ ALLA MORTE, PER GENERE DI ALLATTAMENTO E PER SESSO.

Lazio (con distinzione fra Centri ed altri Comuni).

ETÀ ALLA MORTE		ALLATTAMENTO																
		AL SENO								MISTO		ARTI- FICIALE		NON INDICATO		TOTALE GENERALE		
		materno		non materno		non indicato		Totale										
		M	F	M	F	M	F	M	F	M	F	M	F	M	F	M	F	MF
Meno di 1 mese ...	Centri	165	121	15	8	4	4	184	133	15	6	17	12	147	126	363	277	640
	Altri Comuni.	440	332	40	46	18	18	498	396	9	9	29	15	210	185	746	605	1 351
	Totale...	605	453	55	54	22	22	682	529	24	15	46	27	357	311	1 109	882	1 991
1 mese	Centri	64	47	11	3	1	2	76	52	13	9	10	3	9	7	108	71	179
	Altri Comuni.	121	113	20	15	7	3	148	131	7	7	6	5	19	16	180	159	339
	Totale...	185	160	31	18	8	5	224	183	20	16	16	8	28	23	288	230	518
2 mesi	Centri	40	41	8	8	1	1	49	50	6	13	6	8	4	5	65	76	141
	Altri Comuni.	93	89	15	11	5	6	113	106	8	15	6	3	14	4	141	125	269
	Totale...	133	130	23	19	6	7	162	156	14	28	12	11	18	9	206	204	410
3 mesi	Centri	33	40	2	6	—	2	35	48	11	13	8	11	9	3	63	75	138
	Altri Comuni.	81	65	14	6	5	5	100	76	14	19	11	7	8	9	133	111	244
	Totale...	114	105	16	12	5	7	135	124	25	32	19	18	17	12	196	186	382
4 mesi	Centri	29	37	1	6	1	2	31	45	12	12	6	7	6	2	55	66	121
	Altri Comuni.	78	80	19	5	1	3	98	88	19	13	8	7	3	5	128	113	241
	Totale...	107	117	20	11	2	5	129	133	31	25	14	14	9	7	183	179	362
5 mesi	Centri	38	22	1	1	2	1	41	24	20	17	12	7	4	3	77	51	128
	Altri Comuni.	70	58	2	8	2	5	74	71	18	14	6	10	10	5	108	100	208
	Totale...	108	80	3	9	4	6	115	95	38	31	18	17	14	8	185	151	336
6 mesi	Centri	29	24	1	2	1	—	31	26	18	16	2	10	4	3	55	55	110
	Altri Comuni.	85	68	11	6	2	3	98	77	18	14	8	6	6	10	130	107	237
	Totale...	114	92	12	8	3	3	129	103	36	30	10	16	10	13	185	162	347
7 mesi	Centri	34	29	3	2	—	—	37	31	20	11	6	5	6	5	69	52	121
	Altri Comuni.	86	71	7	4	1	5	94	80	12	11	6	4	10	5	122	100	222
	Totale...	120	100	10	6	1	5	131	111	32	22	12	9	16	10	191	152	343
8 mesi	Centri	43	31	3	2	1	1	47	34	10	14	6	5	7	6	70	59	129
	Altri Comuni.	96	80	8	6	2	2	106	88	15	20	2	3	6	9	129	120	249
	Totale...	139	111	11	8	3	3	153	122	25	34	8	8	13	15	199	179	378
9 mesi	Centri	26	36	1	2	2	—	29	38	19	17	11	5	4	3	63	63	126
	Altri Comuni.	84	87	2	3	4	4	90	94	14	14	5	1	5	6	114	115	229
	Totale...	110	123	3	5	6	4	119	132	33	31	16	6	9	9	177	178	355
10 mesi ...	Centri	31	30	1	2	2	3	34	35	17	21	6	3	5	2	62	61	123
	Altri Comuni.	83	77	4	3	3	5	90	85	14	16	6	2	11	9	121	112	233
	Totale...	114	107	5	5	5	8	124	120	31	37	12	5	16	11	183	173	356
11 mesi ...	Centri	33	39	3	1	1	—	37	40	12	8	7	4	2	4	58	56	114
	Altri Comuni.	78	71	6	6	2	6	86	83	15	19	4	2	8	7	113	111	224
	Totale...	111	110	9	7	3	6	123	123	27	27	11	6	10	11	171	167	338
TOTALE ...	Centri	565	497	50	43	16	16	631	556	173	157	97	80	207	169	1 108	962	2 070
	Altri Comuni ..	1 395	1 191	148	119	52	65	1 595	1 375	163	171	97	65	310	270	2 165	1 881	4 046
	Totale...	1 960	1 688	198	162	68	81	2 226	1 931	336	328	194	145	517	439	3 273	2 843	6 116

Segue TAVOLA XVI. — BAMBINI MORTI NEL PRIMO ANNO DI VITA, DURANTE L'ANNO 1928, DISTINTI PER ETÀ ALLA MORTE, PER GENERE DI ALLATTAMENTO E PER SESSO.

Abruzzi e Molise (con distinzione fra Centri ed altri Comuni).

ETÀ ALLA MORTE		ALLATTAMENTO																
		AL SENO								MISTO		ARTIFICIALE		NON INDICATO		TOTALE GENERALE		
		materno		non materno		non indicato		Totale										
		M	F	M	F	M	F	M	F	M	F	M	F	M	F	M	F	MF
Meno di 1 mese	Centri	70	58	—	—	4	2	74	60	1	—	10	4	21	20	106	84	190
	Altri Comuni.	582	444	21	20	43	46	646	510	16	21	19	29	186	184	867	744	1 611
	Totale...	652	502	21	20	47	48	720	570	17	21	29	33	207	204	973	828	1 801
1 mese	Centri	26	13	3	—	4	1	33	14	2	3	3	5	4	1	42	23	65
	Altri Comuni.	166	133	6	6	8	6	180	145	13	15	5	2	16	29	214	191	405
	Totale...	192	146	9	6	12	7	213	159	15	18	8	7	20	30	256	214	470
2 mesi	Centri	22	12	3	1	1	1	26	14	8	2	3	6	1	—	38	22	60
	Altri Comuni.	124	95	2	4	6	6	132	105	17	16	8	8	8	12	165	141	306
	Totale...	146	107	5	5	7	7	158	119	25	18	11	14	9	12	203	163	366
3 mesi	Centri	20	9	3	—	—	2	23	11	2	4	3	2	1	—	29	17	46
	Altri Comuni.	131	95	4	4	4	5	139	104	17	17	10	15	13	7	179	143	322
	Totale...	151	104	7	4	4	7	162	115	19	21	13	17	14	7	208	160	368
4 mesi	Centri	16	11	—	—	—	2	16	13	6	3	1	5	—	1	23	22	45
	Altri Comuni.	102	76	2	5	5	3	109	84	21	16	9	5	10	9	149	114	263
	Totale...	118	87	2	5	5	5	125	97	27	19	10	10	10	10	172	136	308
5 mesi	Centri	9	17	1	—	—	—	10	17	2	2	1	1	—	1	13	21	34
	Altri Comuni.	104	55	1	—	6	7	111	65	26	29	5	12	14	15	156	121	277
	Totale...	113	75	2	—	6	7	121	82	28	31	6	13	14	16	169	142	311
6 mesi	Centri	8	12	—	3	1	—	9	15	4	7	4	3	3	—	20	25	45
	Altri Comuni.	112	76	2	1	3	9	117	86	25	19	7	6	16	14	165	125	290
	Totale...	120	88	2	4	4	9	126	101	29	26	11	9	19	14	185	150	335
7 mesi	Centri	5	7	—	—	—	—	5	7	3	5	1	1	2	1	11	14	25
	Altri Comuni.	108	80	2	2	6	3	116	85	32	27	5	8	10	10	163	130	293
	Totale...	113	87	2	2	6	3	121	92	35	32	6	9	12	11	174	144	318
8 mesi	Centri	16	12	—	—	2	1	18	13	1	4	3	—	—	—	22	17	39
	Altri Comuni.	87	89	1	3	4	5	92	97	21	23	4	3	12	18	129	141	270
	Totale...	103	101	1	3	6	6	110	110	22	27	7	3	12	18	151	158	309
9 mesi	Centri	11	14	1	1	1	3	13	18	3	3	—	2	—	—	16	23	39
	Altri Comuni.	91	105	1	2	3	5	95	112	36	35	5	2	11	10	147	159	306
	Totale...	102	119	2	3	4	8	108	130	39	38	5	4	11	10	163	182	345
10 mesi	Centri	15	13	1	1	—	—	16	14	4	4	1	1	—	1	21	20	41
	Altri Comuni.	95	81	2	1	11	4	108	86	27	27	2	4	13	5	150	122	272
	Totale...	110	94	3	2	11	4	124	100	31	31	3	5	13	6	171	142	313
11 mesi	Centri	15	14	—	—	—	1	15	15	3	1	—	—	—	1	18	17	35
	Altri Comuni.	92	72	3	2	4	5	99	79	15	26	1	3	6	9	121	117	238
	Totale...	107	86	3	2	4	6	114	94	18	27	1	3	6	10	139	134	273
TOTALE ...	Centri	233	192	12	6	13	13	258	211	39	38	30	30	32	26	359	305	664
	Altri Comuni.	1 794	1 404	47	50	103	104	1 944	1 558	266	271	80	97	315	322	2 605	2 248	4 853
	Totale...	2 027	1 596	59	56	116	117	2 202	1 769	305	309	110	127	347	348	2 964	2 553	5 517

Segue TAVOLA XVI. — BAMBINI MORTI NEL PRIMO ANNO DI VITA, DURANTE L'ANNO 1928,
DISTINTI PER ETÀ ALLA MORTE, PER GENERE DI ALLATTAMENTO E PER SESSO.

Campania (con distinzione fra Centri ed altri Comuni).

ETÀ ALLA MORTE		ALLATTAMENTO																		
		AL SENO								MISTO		ARTIFICIALE		NON INDICATO		TOTALE GENERALE				
		materno		non materno		non indicato		Totale		M	F	M	F	M	F	M	F	M	F	MF
		M	F	M	F	M	F	M	F											
Meno di 1 mese....	Centri	485	390	60	51	52	31	597	472	39	46	35	34	128	135	799	687	1 486		
	Altri Comuni.	967	770	19	13	71	69	1 057	852	43	34	40	35	222	156	1 362	1 077	2 439		
	Totale...	1 452	1 160	79	64	123	100	1 654	1 324	82	80	75	69	350	291	2 161	1 764	3 925		
1 mese....	Centri	193	155	10	24	15	5	218	184	50	26	18	17	7	10	293	237	530		
	Altri Comuni.	305	257	5	8	15	12	325	277	22	20	9	10	18	6	374	313	687		
	Totale...	498	412	15	32	30	17	543	461	72	46	27	27	25	16	667	550	1 217		
2 mesi....	Centri	142	112	10	5	7	6	159	123	40	36	20	20	6	11	225	190	415		
	Altri Comuni.	237	190	13	5	16	15	266	210	37	28	8	8	9	2	320	248	568		
	Totale...	379	302	23	10	23	21	425	333	77	64	28	28	15	13	545	438	983		
3 mesi....	Centri	156	115	5	3	9	6	170	124	49	33	15	17	9	12	243	191	434		
	Altri Comuni.	214	169	13	7	15	10	242	186	45	31	9	10	7	6	303	233	536		
	Totale...	370	284	18	10	24	16	412	310	94	69	24	27	16	18	546	424	970		
4 mesi....	Centri	120	113	5	10	8	7	133	130	45	48	14	19	8	5	200	202	402		
	Altri Comuni.	206	149	10	7	4	17	220	173	54	42	11	14	1	3	286	232	518		
	Totale...	326	262	15	17	12	24	353	303	99	90	25	33	9	8	486	434	920		
5 mesi....	Centri	133	107	8	5	2	3	143	115	37	43	22	15	4	5	206	178	384		
	Altri Comuni.	175	182	5	9	8	8	188	199	44	53	17	8	6	5	255	265	520		
	Totale...	308	289	13	14	10	11	331	314	81	96	39	23	10	10	461	443	904		
6 mesi....	Centri	146	123	6	4	13	11	165	141	52	45	15	9	10	9	242	204	446		
	Altri Comuni.	208	150	5	5	21	11	234	166	49	36	12	9	5	3	300	214	514		
	Totale...	354	276	11	9	34	22	399	307	101	81	27	18	15	12	542	418	960		
7 mesi....	Centri	152	107	5	5	6	4	163	116	45	56	19	16	9	10	236	193	434		
	Altri Comuni.	218	181	6	5	10	9	234	195	54	47	11	12	4	—	303	254	557		
	Totale...	370	288	11	10	16	13	397	311	99	103	30	28	13	10	539	452	991		
8 mesi....	Centri	168	137	5	5	14	3	187	145	51	49	28	12	3	5	269	211	480		
	Altri Comuni.	217	197	9	7	22	10	243	214	53	43	7	12	6	5	314	279	593		
	Totale...	385	334	14	12	36	13	435	359	104	97	35	24	9	10	583	490	1 073		
9 mesi....	Centri	153	114	8	6	9	6	170	123	46	51	10	14	6	6	232	197	429		
	Altri Comuni.	292	202	3	7	9	18	214	227	40	61	10	11	4	5	263	304	572		
	Totale...	355	316	11	13	18	24	384	353	86	112	20	25	10	11	500	501	1 001		
10 mesi....	Centri	137	133	2	8	12	7	151	153	42	50	13	8	6	10	212	221	433		
	Altri Comuni.	179	190	14	7	20	13	213	210	53	52	7	4	4	4	277	270	547		
	Totale...	316	323	16	15	32	20	364	363	95	102	20	12	10	14	489	491	980		
11 mesi....	Centri	114	91	4	5	11	5	129	101	48	41	13	5	8	8	193	155	353		
	Altri Comuni.	168	168	6	8	8	17	182	193	43	39	5	3	6	2	241	237	478		
	Totale...	282	259	10	13	19	22	311	294	96	80	18	8	14	10	439	392	831		
TOTALE ...	Centri	2 099	1 705	123	131	153	94	2 385	1 930	544	529	222	186	204	226	3 355	2 871	6 226		
	Altri Comuni.	3 296	2 805	103	88	219	209	3 623	3 102	542	491	146	136	292	197	4 603	3 926	8 529		
	Totale...	5 395	4 510	236	219	377	303	6 008	5 032	1 086	1 020	388	322	496	423	7 958	6 797	14 755		

Segue TAVOLA XVI. — BAMBINI MORTI NEL PRIMO ANNO DI VITA, DURANTE L'ANNO 1928
DISTINTI PER ETÀ ALLA MORTE, PER GENERE DI ALLATTAMENTO E PER SESSO.

Puglie (con distinzione fra Centri ed altri Comuni).

ETÀ ALLA MORTE		ALLATTAMENTO																
		AL SENO								MISTO		ARTIFICIALE		NON INDICATO		TOTALE GENERALE		
		materno		non materno		non indicato		Totale										
		M	F	M	F	M	F	M	F	M	F	M	F	M	F	M	F	MF
Meno di 1 mese	Centri	687	554	30	17	46	51	763	622	23	13	58	56	211	183	1 060	874	1 934
	Altri Comuni.	417	345	10	5	31	42	458	392	13	10	17	13	164	93	652	513	1 165
	Totale...	1 104	899	40	22	77	93	1 221	1 014	41	23	75	69	375	281	1 712	1 387	3 099
1 mese	Centri	273	220	9	9	17	10	299	239	34	34	27	23	10	13	370	314	684
	Altri Comuni.	150	119	5	4	11	12	166	135	11	14	4	6	10	7	191	162	353
	Totale...	423	339	14	13	28	22	465	374	45	48	31	29	20	20	561	476	1 037
2 mesi	Centri	216	167	6	10	10	9	232	186	31	44	18	18	6	6	287	254	541
	Altri Comuni.	132	94	2	3	15	13	149	110	11	15	10	5	10	4	180	134	314
	Totale...	348	261	8	13	25	22	381	296	42	59	28	23	16	10	467	388	855
3 mesi	Centri	172	129	5	9	7	14	184	152	60	42	23	24	3	2	270	220	490
	Altri Comuni.	107	84	1	3	10	12	118	99	17	10	8	2	9	9	152	120	272
	Totale...	279	213	6	12	17	26	302	251	77	52	31	26	12	11	422	340	762
4 mesi	Centri	144	147	8	4	3	6	155	157	65	53	22	21	3	1	245	232	477
	Altri Comuni.	95	93	—	3	9	11	104	107	20	22	7	9	7	7	133	145	283
	Totale...	239	240	8	7	12	17	259	264	85	75	29	30	10	8	383	377	760
5 mesi	Centri	150	140	4	8	10	8	164	156	40	42	11	10	2	1	217	209	426
	Altri Comuni.	105	69	1	1	8	7	114	77	17	14	9	7	3	6	143	104	247
	Totale...	255	209	5	9	18	15	278	233	57	56	20	17	5	7	360	313	673
6 mesi	Centri	166	157	5	7	10	13	181	177	57	42	15	16	7	5	260	240	500
	Altri Comuni.	126	73	2	4	13	9	141	86	16	9	9	5	9	5	175	105	280
	Totale...	292	230	7	11	23	22	322	263	73	51	24	21	16	10	435	345	780
7 mesi	Centri	171	151	7	3	8	13	186	167	42	44	8	6	6	8	242	225	467
	Altri Comuni.	96	87	2	2	12	5	110	94	16	10	2	4	15	8	143	116	259
	Totale...	267	238	9	5	20	18	296	261	58	54	10	10	21	16	385	341	726
8 mesi	Centri	161	158	4	5	9	10	174	173	46	32	9	8	10	2	239	215	454
	Altri Comuni.	131	101	5	2	12	9	148	112	22	14	2	3	5	14	177	143	320
	Totale...	292	259	9	7	21	19	322	285	68	46	11	11	15	16	416	358	774
9 mesi	Centri	177	159	5	8	14	12	196	179	33	41	7	9	5	1	241	230	471
	Altri Comuni.	104	103	3	—	12	10	119	113	13	21	3	5	7	7	147	146	293
	Totale...	281	262	8	8	26	22	315	292	51	62	10	14	12	8	388	376	764
10 mesi ...	Centri	219	146	2	7	6	21	227	174	33	47	4	4	8	3	272	228	500
	Altri Comuni.	104	114	2	2	7	14	113	130	21	20	3	1	8	8	145	159	304
	Totale...	323	260	4	9	13	35	340	304	54	67	7	5	16	11	417	387	804
11 mesi ...	Centri	157	159	3	2	5	13	165	174	29	33	5	6	5	3	204	216	420
	Altri Comuni.	98	93	1	3	13	11	112	107	13	20	—	4	8	3	133	134	267
	Totale...	255	252	4	5	18	24	277	281	42	53	5	10	13	6	337	350	687
TOTALE ...	Centri	2 693	2 287	88	89	145	180	2 926	2 556	493	467	207	206	276	228	3 907	3 457	7 364
	Altri Comuni.	1 665	1 375	34	32	153	155	1 852	1 562	195	179	74	64	255	176	2 376	1 981	4 357
	Totale...	4 358	3 662	122	121	298	335	4 778	4 118	693	646	281	270	531	404	6 283	5 438	11 721

Segue TAVOLA XVI. — BAMBINI MORTI NEL PRIMO ANNO DI VITA, DURANTE L'ANNO 1928, DISTINTI PER ETÀ ALLA MORTE, PER GENERE DI ALLATTAMENTO E PER SESSO.

Basilicata (con distinzione fra Centri ed altri Comuni).

ETÀ ALLA MORTE		ALLATTAMENTO																	
		AL SENO								MISTO		ARTIFICIALE		NON INDICATO		TOTALE GENERALE			
		materno		non materno		non indicato		Totale											
		M	F	M	F	M	F	M	F	M	F	M	F	M	F	M	F	MF	
Meno di 1 mese	Centri	50	53	1	—	1	1	52	54	2	1	3	—	13	6	70	61	131	
	Altri Comuni .	232	208	7	4	9	9	248	221	7	3	6	4	78	57	339	285	624	
	Totale...	282	261	8	4	10	10	300	275	9	4	9	4	91	63	409	346	755	
1 mese	Centri	17	15	—	1	1	1	18	17	—	1	—	1	3	3	21	22	43	
	Altri Comuni .	97	81	1	—	6	1	104	82	10	10	1	1	7	13	122	106	228	
	Totale...	114	96	1	1	7	2	122	99	10	11	1	2	10	16	143	128	271	
2 mesi	Centri	14	13	—	2	—	—	14	15	2	2	1	—	2	2	19	19	38	
	Altri Comuni .	82	63	—	1	2	—	84	64	3	5	1	1	7	7	95	77	172	
	Totale...	96	76	—	3	2	—	98	79	5	7	2	1	9	9	114	96	210	
3 mesi	Centri	15	13	2	—	—	—	17	13	4	2	1	—	3	1	25	16	41	
	Altri Comuni .	63	59	1	—	—	1	64	60	6	8	4	—	2	6	76	74	150	
	Totale...	78	72	3	—	—	1	81	73	10	10	5	—	5	7	101	90	191	
4 mesi	Centri	11	13	—	1	—	—	11	14	3	1	—	—	1	1	15	16	31	
	Altri Comuni .	63	60	3	—	1	1	67	61	7	6	6	2	3	2	83	71	154	
	Totale...	74	73	3	1	1	1	78	75	10	7	6	2	4	3	98	87	185	
5 mesi	Centri	15	8	—	—	—	—	15	8	2	1	1	—	—	1	18	10	28	
	Altri Comuni .	47	45	—	—	2	—	49	45	7	12	2	—	5	7	63	64	127	
	Totale...	62	53	—	—	2	—	64	53	9	13	3	—	5	8	81	74	155	
6 mesi	Centri	6	8	—	—	1	—	7	8	3	3	1	—	1	2	12	13	25	
	Altri Comuni .	52	44	—	2	—	1	52	47	3	8	2	2	3	6	60	63	123	
	Totale...	58	52	—	2	1	1	59	55	6	11	3	2	4	8	72	76	148	
7 mesi	Centri	11	10	—	—	—	—	11	10	1	2	1	—	3	—	16	12	28	
	Altri Comuni .	67	49	2	2	—	3	69	54	8	8	1	—	3	8	81	70	151	
	Totale...	78	59	2	2	—	3	80	64	9	10	2	—	6	8	97	82	179	
8 mesi	Centri	11	9	—	—	—	—	11	9	—	2	1	—	2	3	14	14	28	
	Altri Comuni .	35	41	2	1	2	—	39	42	9	12	1	1	13	7	62	62	124	
	Totale...	46	50	2	1	2	—	50	51	9	14	2	1	15	10	76	76	152	
9 mesi	Centri	10	8	—	—	—	—	10	8	4	—	—	—	—	2	14	10	24	
	Altri Comuni .	41	48	1	1	2	—	44	49	2	13	—	1	7	4	53	67	120	
	Totale...	51	56	1	1	2	—	54	57	6	13	—	1	7	6	67	77	144	
10 mesi....	Centri	11	13	—	—	—	—	11	13	—	2	—	—	1	—	12	15	27	
	Altri Comuni .	63	42	—	2	3	1	66	45	9	10	1	2	14	9	90	66	156	
	Totale...	74	55	—	2	3	1	77	58	9	12	1	2	15	9	102	81	183	
11 mesi....	Centri	10	17	1	—	—	—	11	17	2	1	—	—	—	—	13	18	31	
	Altri Comuni .	50	62	2	—	—	1	52	63	7	9	1	—	6	4	66	76	142	
	Totale...	60	79	3	—	—	1	63	80	9	10	1	—	6	4	79	94	173	
TOTALE ...	Centri	181	180	4	4	3	2	188	186	23	18	9	1	29	21	249	226	475	
	Altri Comuni ..	892	802	19	13	27	18	938	833	78	104	26	14	148	130	1 190	1 081	2 271	
	Totale...	1 073	982	23	17	30	20	1 126	1 019	101	122	35	15	177	151	1 439	1 307	2 746	

Segue TAVOLA XVI. — BAMBINI MORTI NEL PRIMO ANNO DI VITA, DURANTE L'ANNO 1928,
DISTINTI PER ETÀ ALLA MORTE, PER GENERE DI ALLATTAMENTO E PER SESSO.

Calabrie (con distinzione fra Centri ed altri Comuni).

ETÀ ALLA MORTE		ALLATTAMENTO																
		AL SENO						MISTO		ARTI- FICIALE		NON INDICATO		TOTALE GENERALE				
		materno		non materno		non indicato											Totale	
		M	F	M	F	M	F	M	F	M	F	M	F	M	F	M	F	M F
Meno di 1 mese	Centri	75	71	5	9	9	8	89	88	6	4	4	5	30	42	129	139	268
	Altri Comuni .	509	411	27	27	59	77	595	515	12	13	27	17	198	165	832	710	1 542
	Totale...	584	482	32	36	68	85	684	603	18	17	31	22	228	207	961	849	1 810
1 mese	Centri	33	23	2	2	3	3	38	28	2	4	3	8	5	1	48	41	89
	Altri Comuni .	160	115	9	6	17	20	186	141	12	10	7	8	16	15	221	174	395
	Totale...	193	138	11	8	20	23	224	169	14	14	10	16	21	16	269	215	484
2 mesi	Centri	26	28	3	5	2	7	31	40	6	5	1	3	6	3	44	51	95
	Altri Comuni .	128	120	10	6	21	18	159	144	8	21	6	12	13	7	186	184	370
	Totale...	154	148	13	11	23	25	190	184	14	26	7	15	19	10	230	235	465
3 mesi	Centri	29	14	2	5	5	5	36	24	8	18	6	—	2	3	52	45	97
	Altri Comuni .	102	68	8	9	10	24	120	101	8	19	5	5	12	8	145	133	278
	Totale...	131	82	10	14	15	29	156	125	16	37	11	5	14	11	197	178	375
4 mesi	Centri	15	25	1	3	1	1	17	29	7	8	3	3	4	4	31	44	75
	Altri Comuni .	92	72	6	4	11	12	109	88	14	14	3	5	10	7	136	114	250
	Totale...	107	97	7	7	12	13	126	117	21	22	6	8	14	11	167	158	325
5 mesi	Centri	22	16	—	—	2	3	24	19	8	3	1	6	3	2	36	30	66
	Altri Comuni .	80	74	10	7	15	11	105	92	24	25	2	6	12	9	143	132	275
	Totale...	102	90	10	7	17	14	129	111	32	28	3	12	15	11	179	162	341
6 mesi	Centri	32	28	2	3	2	2	36	33	8	4	3	3	5	3	52	43	95
	Altri Comuni .	90	92	2	7	20	13	112	112	27	22	4	12	9	15	152	161	313
	Totale...	122	120	4	10	22	15	148	145	35	26	7	15	14	18	204	204	40
7 mesi	Centri	28	24	—	2	3	1	31	27	10	8	3	2	10	—	54	37	91
	Altri Comuni .	89	99	7	4	9	8	105	111	20	16	3	6	15	16	143	149	292
	Totale...	117	123	7	6	12	9	136	138	30	24	6	8	25	16	197	186	383
8 mesi	Centri	19	23	2	3	2	3	23	29	8	3	6	4	3	1	40	37	77
	Altri Comuni .	112	95	7	4	20	13	139	112	24	21	4	2	10	14	177	149	326
	Totale...	131	118	9	7	22	16	162	141	32	24	10	6	13	15	217	186	403
9 mesi	Centri	26	23	—	—	—	4	26	27	3	8	2	4	—	3	31	42	73
	Altri Comuni .	114	95	5	4	21	10	140	109	14	23	4	4	12	15	170	151	321
	Totale...	140	118	5	4	21	14	166	136	17	31	6	8	12	18	201	193	394
10 mesi....	Centri	20	29	2	—	4	2	26	31	8	6	1	1	2	2	37	40	77
	Altri Comuni .	105	98	7	3	20	19	132	120	19	23	3	3	9	14	163	160	323
	Totale...	125	127	9	3	24	21	158	151	27	29	4	4	11	16	200	200	400
11 mesi....	Centri	15	14	—	1	2	1	17	16	3	3	—	—	4	—	24	19	43
	Altri Comuni .	84	92	4	1	18	12	106	105	20	12	2	2	10	8	138	127	265
	Totale...	99	106	4	2	20	13	123	121	23	15	2	2	14	8	162	146	308
TOTALE ...	Centri	340	318	19	33	35	40	394	391	77	74	33	39	74	64	578	568	1 146
	Altri Comuni .	1 665	1 431	102	82	241	237	2 008	1 750	202	219	70	82	326	293	2 606	2 344	4 950
	Totale...	2 005	1 749	121	115	276	277	2 402	2 141	279	293	103	121	400	357	3 184	2 912	6 096

Segue TAVOLA XVI. — BAMBINI MORTI NEL PRIMO ANNO DI VITA, DURANTE L'ANNO 1928
DISTINTI PER ETÀ ALLA MORTE, PER GENERE DI ALLATTAMENTO E PER SESSO.

Sicilia (con distinzione fra Centri ed altri Comuni).

ETÀ ALLA MORTE		ALLATTAMENTO																
		AL SENO								MISTO		ARTIFICIALE		NON INDICATO		TOTALE GENERALE		
		materno		non materno		non indicato		Totale										
		M	F	M	F	M	F	M	F	M	F	M	F	M	F	M	F	M F
Meno di 1 mese	Centri	890	719	25	22	51	39	966	780	34	33	93	90	300	234	1 393	1 137	2 530
	Altri Comuni .	472	375	9	5	35	18	516	398	17	18	14	17	188	149	735	582	1 317
	Totale...	1 362	1 094	34	27	86	57	1 482	1 178	51	51	107	107	488	383	2 128	1 719	3 847
1 mese	Centri	381	327	10	15	12	5	403	347	29	37	33	46	20	13	4 ⁵	443	928
	Altri Comuni .	188	154	4	4	3	11	195	169	18	10	11	10	9	13	233	202	435
	Totale...	569	481	14	19	15	16	598	516	47	47	44	56	29	26	718	645	1 363
2 mesi	Centri	282	242	17	15	11	10	310	267	36	45	24	31	21	11	391	354	745
	Altri Comuni .	147	125	4	1	7	9	158	135	17	22	7	8	5	10	187	175	362
	Totale...	429	367	21	16	18	19	468	402	53	67	31	39	26	21	578	529	1 107
3 mesi	Centri	279	233	10	11	13	5	302	249	54	34	16	19	14	14	386	316	702
	Altri Comuni .	115	119	1	—	5	5	121	124	19	15	2	7	8	8	150	154	304
	Totale...	394	352	11	11	18	10	423	373	73	49	18	26	22	22	536	470	1 006
4 mesi	Centri	252	212	14	5	7	5	273	222	58	40	14	25	5	21	350	308	658
	Altri Comuni .	95	101	2	2	5	6	102	109	23	21	9	11	6	6	140	147	287
	Totale...	347	313	16	7	12	11	375	331	81	61	23	36	11	27	490	455	945
5 mesi	Centri	261	239	8	11	7	10	276	260	34	43	13	24	16	12	339	339	678
	Altri Comuni .	127	88	—	2	3	2	130	92	11	21	8	7	4	4	153	124	277
	Totale...	388	327	8	13	10	12	406	352	45	64	21	31	20	16	492	463	955
6 mesi	Centri	272	240	4	8	8	16	284	264	61	36	18	12	18	16	381	328	709
	Altri Comuni .	134	125	2	—	1	2	137	127	20	31	5	6	10	4	172	168	340
	Totale...	406	365	6	8	9	18	421	391	81	67	23	18	28	20	553	496	1 049
7 mesi	Centri	266	266	7	5	10	8	283	279	58	56	17	12	14	18	372	365	737
	Altri Comuni .	128	119	3	—	5	7	136	126	18	15	5	8	3	8	162	157	319
	Totale...	394	385	10	5	15	15	419	405	76	71	22	20	17	26	534	522	1 056
8 mesi	Centri	266	224	9	10	14	10	289	244	55	80	7	15	14	23	365	362	727
	Altri Comuni .	125	133	2	1	5	2	132	136	20	25	5	5	10	6	167	172	339
	Totale...	391	357	11	11	19	12	421	380	75	105	12	20	24	29	532	534	1 066
9 mesi	Centri	282	243	3	4	14	7	299	254	59	66	9	13	13	12	380	345	725
	Altri Comuni .	148	124	1	—	6	7	155	131	27	22	2	6	8	6	192	165	357
	Totale...	430	367	4	4	20	14	454	385	86	88	11	19	21	18	572	510	1 082
10 mesi....	Centri	244	224	4	3	11	5	259	232	58	62	8	6	18	20	343	320	663
	Altri Comuni .	135	132	—	1	7	7	142	140	19	21	1	2	9	10	171	173	344
	Totale...	379	356	4	4	18	12	401	372	77	83	9	8	27	30	514	493	1 007
11 mesi....	Centri	211	207	10	6	6	8	227	221	60	46	6	2	13	14	306	283	589
	Altri Comuni .	105	110	—	1	2	5	107	116	18	22	—	2	8	5	133	145	278
	Totale...	316	317	10	7	8	13	334	337	78	68	6	4	21	19	439	428	867
TOTALE ...	Centri	3 886	3 376	121	115	164	123	4 171	3 619	596	578	258	295	466	408	5 491	4 900	10 391
	Altri Comuni .	1 919	1 705	28	17	84	81	2 031	1 803	227	243	69	89	268	229	2 595	2 364	4 959
	Totale...	5 805	5 081	149	132	248	209	6 202	5 422	823	821	327	384	734	637	8 086	7 264	15 350

Segue TAVOLA XVI. — BAMBINI MORTI NEL PRIMO ANNO DI VITA, DURANTE L'ANNO 1928
DISTINTI PER ETÀ ALLA MORTE, PER GENERE DI ALLATTAMENTO E PER SESSO.

Sardegna (con distinzione fra Centri ed altri Comuni).

ETÀ ALLA MORTE		ALLATTAMENTO																
		AL SENO						MISTO		ARTIFICIALE		NON INDICATO		TOTALE GENERALE				
		materno		non materno		non indicato											Totale	
		M	F	M	F	M	F	M	F	M	F	M	F	M	F	MF		
Meno di 1 mese	Centri	45	23	—	2	3	3	48	28	1	2	1	5	27	26	77	61	138
	Altri Comuni .	283	212	10	9	13	12	306	233	11	8	21	13	142	102	480	356	836
	Totale...	328	235	10	11	16	15	354	261	12	10	22	18	169	128	557	417	974
1 mese	Centri	17	8	1	1	1	1	19	10	3	4	3	1	2	—	27	15	42
	Altri Comuni .	105	76	2	7	5	3	112	86	15	10	7	12	12	10	146	118	264
	Totale...	122	84	3	8	6	4	131	96	18	14	10	13	14	10	173	133	306
2 mesi	Centri	8	7	—	1	1	—	9	8	5	3	4	—	1	—	19	11	30
	Altri Comuni .	64	64	5	1	3	2	72	67	11	13	8	4	15	7	106	91	197
	Totale...	72	71	5	2	4	2	81	75	16	16	12	4	16	7	125	102	227
3 mesi	Centri	7	11	2	1	—	—	9	12	5	4	3	2	—	1	17	19	36
	Altri Comuni .	61	56	3	5	—	3	64	64	11	12	7	2	11	9	93	87	180
	Totale...	68	67	5	6	—	3	73	76	16	16	10	4	11	10	110	106	216
4 mesi	Centri	5	14	—	3	—	1	5	18	10	3	3	3	—	3	18	27	45
	Altri Comuni .	52	39	1	5	1	1	54	45	12	9	3	9	7	6	76	69	145
	Totale...	57	53	1	8	1	2	59	63	22	12	6	12	7	9	94	96	190
5 mesi	Centri	3	7	1	—	—	—	4	7	5	3	2	3	2	—	13	13	26
	Altri Comuni .	43	46	3	1	1	2	47	49	18	10	6	10	10	4	81	73	154
	Totale...	46	53	4	1	1	2	51	56	23	13	8	13	12	4	94	86	180
6 mesi	Centri	12	8	—	—	—	—	12	8	6	1	1	2	1	1	20	12	32
	Altri Comuni .	57	51	1	1	1	2	59	54	9	11	6	5	10	4	84	74	158
	Totale...	69	59	1	1	1	2	71	62	15	12	7	7	11	5	104	86	190
7 mesi	Centri	10	5	—	1	—	—	10	6	4	5	1	1	—	1	15	13	28
	Altri Comuni .	40	41	1	4	1	1	42	46	11	11	6	2	6	9	65	68	133
	Totale...	50	46	1	5	1	1	52	52	15	16	7	3	6	10	80	81	161
8 mesi	Centri	8	11	—	—	—	—	8	11	2	4	1	—	—	2	11	17	28
	Altri Comuni .	63	39	4	2	2	3	69	44	18	16	6	3	7	4	100	67	167
	Totale...	71	50	4	2	2	3	77	55	20	20	7	3	7	6	111	84	195
9 mesi	Centri	4	3	—	—	—	—	4	3	7	2	2	—	—	1	13	6	19
	Altri Comuni .	51	36	3	3	2	1	56	40	17	18	5	2	3	4	81	64	145
	Totale...	55	39	3	3	2	1	60	43	24	20	7	2	3	5	94	70	164
10 mesi....	Centri	9	7	1	—	—	—	10	7	3	1	—	1	—	—	13	9	22
	Altri Comuni .	50	34	1	2	3	2	54	38	8	23	2	2	8	8	72	71	143
	Totale...	59	41	2	2	3	2	64	45	11	24	2	3	8	8	85	80	165
11 mesi....	Centri	5	6	—	—	—	—	5	6	4	2	—	2	1	1	10	11	21
	Altri Comuni .	36	38	—	4	—	3	36	45	17	12	2	—	6	8	61	65	126
	Totale...	41	44	—	4	—	3	41	51	21	14	2	2	7	9	71	76	147
TOTALE ...	Centri	133	110	5	9	5	5	143	124	55	34	21	20	34	36	253	214	467
	Altri Comuni ..	905	732	34	44	32	35	971	811	158	153	79	64	237	175	1 445	1 203	2 648
	Totale...	1 038	842	39	53	37	40	1 114	935	213	187	100	84	271	211	1 698	1 417	3 115

Segue TAVOLA XVI. — BAMBINI MORTI NEL PRIMO ANNO DI VITA, DURANTE L'ANNO 1928
DISTINTI PER ETÀ ALLA MORTE, PER GENERE DI ALLATTAMENTO E PER SESSO.

Regno (con distinzione fra Centri ed altri Comuni).

ETÀ ALLA MORTE	ALLATTAMENTO																	
	AL SENO								MISTO		ARTI- FICIALE		NON INDICATO		TOTALE GENERALE			
	materno		non materno		non indicato		Totale		M	F	M	F	M	F	M	F	M F	
	M	F	M	F	M	F	M	F										
Meno di 1 mese	Centri	3 555	2 851	214	162	294	241	4 063	3 254	247	198	516	461	2 051	1 644	6 877	5 557	12 434
	Altri Comuni .	8 565	6 651	412	337	802	682	9 779	7 670	414	330	945	728	4 525	3 471	15 663	12 199	27 862
	Totale...	12 120	9 502	626	499	1096	923	13 842	10 924	661	528	1 461	1 189	6 576	5 115	22 540	17 756	40 296
1 mese	Centri	1 284	1 023	81	75	82	40	1 447	1 143	234	193	236	234	85	70	2 002	1 640	3 642
	Altri Comuni .	2 542	1 988	123	110	167	149	2 832	2 247	358	305	339	293	179	173	3 708	3 018	6 726
	Totale...	3 826	3 016	204	185	249	189	4 279	3 390	592	498	575	527	264	243	5 710	4 658	10 368
2 mesi	Centri	976	811	60	62	60	53	1 096	926	261	234	187	182	72	61	1 616	1 403	3 019
	Altri Comuni .	1 997	1 600	132	95	153	138	2 287	1 833	416	420	357	321	131	89	3 191	2 663	5 854
	Totale...	2 973	2 411	192	157	213	191	3 383	2 759	677	654	544	503	203	150	4 807	4 066	8 873
3 mesi	Centri	887	708	49	55	50	45	986	808	329	249	192	166	60	55	1 567	1 278	2 845
	Altri Comuni .	1 724	1 462	119	115	135	125	1 978	1 702	540	441	388	313	132	99	3 038	2 555	5 593
	Totale...	2 611	2 170	168	170	185	170	2 964	2 510	869	690	580	479	192	154	4 605	3 833	8 438
4 mesi	Centri	761	712	47	50	32	36	840	798	337	281	186	167	40	53	1 403	1 299	2 702
	Altri Comuni .	1 608	1 270	110	83	113	101	1 831	1 454	638	518	398	320	92	82	2 959	2 374	5 333
	Totale...	2 369	1 982	157	133	145	137	2 671	2 252	975	799	584	487	132	135	4 362	3 673	8 035
5 mesi	Centri	800	673	41	42	34	37	875	752	280	265	159	143	48	40	1 362	1 200	2 562
	Altri Comuni .	1 476	1 165	81	82	121	92	1 678	1 339	599	550	325	311	114	89	2 716	2 289	5 005
	Totale...	2 276	1 838	122	124	155	129	2 553	2 091	879	815	484	454	162	129	4 078	3 489	7 567
6 mesi	Centri	856	725	30	37	51	50	937	812	353	249	170	130	72	49	1 532	1 240	2 772
	Altri Comuni .	1 544	1 258	62	67	120	99	1 733	1 424	621	503	314	280	118	108	2 786	2 315	5 101
	Totale...	2 400	1 983	99	104	171	149	2 670	2 236	974	752	484	410	190	157	4 318	3 555	7 873
7 mesi	Centri	823	727	36	29	44	36	908	792	309	285	151	118	69	60	1 437	1 255	2 692
	Altri Comuni .	1 477	1 282	65	63	100	99	1 642	1 444	622	529	286	240	99	97	2 649	2 310	4 959
	Totale...	2 305	2 009	101	92	144	135	2 550	2 236	931	814	437	358	168	157	4 086	3 565	7 651
8 mesi	Centri	848	737	33	36	53	38	939	811	313	306	138	116	57	54	1 447	1 287	2 734
	Altri Comuni .	1 535	1 362	76	59	133	91	1 744	1 512	662	585	234	227	98	118	2 738	2 437	5 175
	Totale...	2 383	2 099	114	95	186	129	2 683	2 323	975	891	372	343	155	167	4 185	3 724	7 909
9 mesi	Centri	836	732	22	25	55	44	913	801	311	295	108	126	43	34	1 375	1 256	2 631
	Altri Comuni .	1 459	1 356	54	49	114	111	1 627	1 516	602	625	242	208	92	90	2 563	2 439	5 002
	Totale...	2 295	2 088	76	74	169	155	2 540	2 317	913	920	350	334	135	124	3 938	3 695	7 633
10 mesi....	Centri	844	733	20	31	43	50	907	819	298	299	88	77	66	54	1 359	1 240	2 599
	Altri Comuni .	1 452	1 339	65	55	125	102	1 642	1 496	671	643	176	184	113	100	2 602	2 428	5 030
	Totale...	2 296	2 077	85	86	168	152	2 549	2 315	969	938	264	261	179	154	3 961	3 668	7 629
11 mesi....	Centri	632	665	30	23	33	41	755	732	273	227	86	59	57	37	1 171	1 055	2 226
	Altri Comuni .	1 306	1 230	49	50	91	116	1 446	1 396	606	562	152	150	96	88	2 300	2 196	4 496
	Totale...	1 938	1 898	79	73	124	157	2 201	2 128	879	789	238	209	153	125	3 471	3 251	6 722
TOTALE ...	Centri	13 167	11 110	668	627	831	711	14 666	12 448	3 545	3 072	2 217	1 979	2 720	2 211	23 148	19 710	42 858
	Altri Comuni .	26 685	21 963	1355	1165	2179	1905	30 219	25 033	8 749	6 016	4 156	3 575	5 789	4 599	46 913	39 223	86 136
	Totale...	39 852	33 073	2023	1792	3010	2616	44 885	37 481	10 294	9 088	6 373	5 554	8 509	6 810	70 061	58 933	128994

TAVOLA XVII.

**Bambini d'ambo i sessi, morti nel primo anno di vita, durante l'anno 1928,
allevati con allattamento misto, distinti per età alla morte e per durata
dell'allattamento al seno.**

(Cifre assolute)

Per compartimenti e per il Regno, con distinzione fra Centri e altri Comuni

TAVOLA XVII. — BAMBINI D'AMBO I SESSI, MORTI NEL PRIMO ANNO DI VITA, DURANTE L'ANNO 1928, ALLEVATI CON ALLATTAMENTO MISTO, DISTINTI PER ETÀ ALLA MORTE E PER DURATA DELL'ALLATTAMENTO AL SENO.

Piemonte (con distinzione fra Centri e altri Comuni).

ETÀ ALLA MORTE		DURATA DELL'ALLATTAMENTO AL SENO												non indicata	TOTALE	
		meno di un mese	1 mese	2 mesi	3 mesi	4 mesi	5 mesi	6 mesi	7 mesi	8 mesi	9 mesi	10 mesi	11 mesi			
Meno di 1 mese...	Centri	38	—	—	—	—	—	—	—	—	—	—	—	—	—	38
	Altri Comuni....	54	—	—	—	—	—	—	—	—	—	—	—	—	—	54
	Totale...	92	—	—	—	—	—	—	—	—	—	—	—	—	—	92
1 mese	Centri	11	8	—	—	—	—	—	—	—	—	—	—	—	7	26
	Altri Comuni....	23	17	—	—	—	—	—	—	—	—	—	—	—	9	49
	Totale...	34	25	—	—	—	—	—	—	—	—	—	—	—	16	75
2 mesi.....	Centri	—	2	5	—	—	—	—	—	—	—	—	—	—	3	10
	Altri Comuni....	4	12	23	—	—	—	—	—	—	—	—	—	—	9	48
	Totale...	4	14	28	—	—	—	—	—	—	—	—	—	—	12	58
3 mesi.....	Centri	2	6	7	16	—	—	—	—	—	—	—	—	—	4	35
	Altri Comuni....	2	14	7	30	—	—	—	—	—	—	—	—	—	17	70
	Totale...	4	20	14	46	—	—	—	—	—	—	—	—	—	21	105
4 mesi.....	Centri	2	3	5	4	9	—	—	—	—	—	—	—	—	4	27
	Altri Comuni....	1	10	15	6	14	—	—	—	—	—	—	—	—	12	58
	Totale...	3	13	20	10	23	—	—	—	—	—	—	—	—	16	85
5 mesi.....	Centri	1	4	2	5	4	4	—	—	—	—	—	—	—	4	24
	Altri Comuni....	2	8	9	5	8	10	—	—	—	—	—	—	—	11	53
	Totale...	3	12	11	10	12	14	—	—	—	—	—	—	—	15	77
6 mesi.....	Centri	—	2	3	2	1	—	4	—	—	—	—	—	—	1	13
	Altri Comuni....	—	4	5	6	1	1	18	—	—	—	—	—	—	15	50
	Totale...	—	6	8	8	2	1	22	—	—	—	—	—	—	16	63
7 mesi.....	Centri	1	—	4	4	1	1	3	2	—	—	—	—	—	2	18
	Altri Comuni....	2	4	8	5	5	4	9	19	—	—	—	—	—	7	63
	Totale...	3	4	12	9	6	5	12	21	—	—	—	—	—	9	81
8 mesi.....	Centri	1	2	—	3	—	1	3	2	6	—	—	—	—	5	23
	Altri Comuni....	2	—	8	12	7	1	4	3	19	—	—	—	—	5	61
	Totale...	3	2	8	15	7	2	7	5	25	—	—	—	—	10	84
9 mesi.....	Centri	—	1	—	4	3	2	2	—	3	4	—	—	—	1	20
	Altri Comuni....	1	1	3	3	3	4	5	1	3	10	—	—	—	1	35
	Totale...	1	2	3	7	6	6	7	1	6	14	—	—	—	2	55
10 mesi.....	Centri	1	—	2	3	—	—	3	1	2	1	3	—	—	2	18
	Altri Comuni....	—	2	5	5	8	1	6	1	1	1	15	—	—	4	49
	Totale...	1	2	7	8	8	1	9	2	3	2	18	—	—	6	67
11 mesi.....	Centri	—	3	2	3	—	1	2	1	1	—	1	4	—	18	
	Altri Comuni....	—	1	2	6	3	1	4	1	4	1	3	10	4	40	
	Totale...	—	4	4	9	3	2	6	2	5	1	4	14	4	58	
TOTALE...	Centri	57	31	30	44	18	9	17	6	12	5	4	4	33	270	
	Altri Comuni....	91	73	85	78	49	22	46	25	27	12	18	10	94	630	
	Totale...	148	104	115	122	67	31	63	31	39	17	22	14	127	900	

Segue TAVOLA XVII. — BAMBINI D'AMBO I SESSI, MORTI NEL PRIMO ANNO DI VITA, DURANTE L'ANNO 1928, ALLEVATI CON ALLATTAMENTO MISTO; DISTINTI PER ETÀ ALLA MORTE E PER DURATA DELL'ALLATTAMENTO AL SENO.

Liguria (con distinzione fra Centri e altri Comuni).

ETÀ ALLA MORTE	DURATA DELL'ALLATTAMENTO AL SENO													TOTALE	
	meno di un mese	1 mese	2 mesi	3 mesi	4 mesi	5 mesi	6 mesi	7 mesi	8 mesi	9 mesi	10 mesi	11 mesi	non indicata		
Meno di 1 mese...	Centri	21	—	—	—	—	—	—	—	—	—	—	—	—	21
	Altri Comuni	7	—	—	—	—	—	—	—	—	—	—	—	—	7
	Totale ...	28	—	—	—	—	—	—	—	—	—	—	—	—	28
1 mese	Centri	1	—	—	—	—	—	—	—	—	—	—	—	—	1
	Altri Comuni	—	2	—	—	—	—	—	—	—	—	—	3	—	5
	Totale ...	1	2	—	—	—	—	—	—	—	—	—	3	—	6
2 mesi	Centri	1	3	7	—	—	—	—	—	—	—	—	—	—	13
	Altri Comuni	1	—	3	—	—	—	—	—	—	—	—	1	—	5
	Totale ...	2	3	10	—	—	—	—	—	—	—	—	3	—	18
3 mesi	Centri	—	1	2	5	—	—	—	—	—	—	—	—	—	4
	Altri Comuni	—	1	1	3	—	—	—	—	—	—	—	—	—	5
	Totale ...	—	2	3	8	—	—	—	—	—	—	—	—	—	17
4 mesi	Centri	1	5	2	3	5	—	—	—	—	—	—	—	—	4
	Altri Comuni	1	2	3	—	2	—	—	—	—	—	—	—	—	3
	Totale ...	2	7	5	3	7	—	—	—	—	—	—	—	—	7
5 mesi	Centri	—	2	3	1	3	3	—	—	—	—	—	—	—	6
	Altri Comuni	1	3	2	1	—	7	—	—	—	—	—	—	—	4
	Totale ...	1	5	5	2	3	10	—	—	—	—	—	—	—	10
6 mesi	Centri	—	2	2	3	—	1	5	—	—	—	—	—	—	—
	Altri Comuni	1	—	—	5	1	—	5	—	—	—	—	—	—	1
	Totale ...	1	2	2	8	1	1	10	—	—	—	—	—	—	1
7 mesi	Centri	1	1	—	—	1	3	—	2	—	—	—	—	—	5
	Altri Comuni	—	—	—	—	2	1	—	2	—	—	—	—	—	1
	Totale ...	1	1	—	—	3	4	—	4	—	—	—	—	—	6
8 mesi	Centri	—	—	2	2	2	1	1	1	—	—	—	—	—	1
	Altri Comuni	—	1	—	1	1	—	2	—	2	—	—	—	—	2
	Totale ...	—	1	2	3	3	1	3	1	3	—	—	—	—	3
9 mesi	Centri	1	3	1	—	—	1	1	2	—	—	—	—	—	2
	Altri Comuni	—	—	—	—	—	2	—	—	3	—	—	—	—	2
	Totale ...	1	3	1	—	—	3	1	2	—	7	—	—	—	4
10 mesi	Centri	1	—	2	1	—	—	2	1	—	—	—	—	—	1
	Altri Comuni	—	—	1	—	2	1	1	—	1	—	1	—	—	1
	Totale ...	1	—	3	1	2	1	3	1	1	1	9	—	—	2
11 mesi	Centri	1	—	1	—	—	2	2	—	—	—	—	6	—	2
	Altri Comuni	—	—	—	1	—	—	—	—	—	—	—	1	—	1
	Totale ...	1	—	1	1	—	2	2	—	—	—	—	7	—	3
TOTALE ...	Centri	28	17	22	15	11	11	11	6	1	5	8	6	27	168
	Altri Comuni	11	9	10	11	8	11	8	2	3	1	1	1	19	97
	Totale ...	39	26	32	26	19	22	19	8	4	8	9	7	46	265

Segue TAVOLA XVII. — BAMBINI D'AMBO I SESSI, MORTI NEL PRIMO ANNO DI VITA, DURANTE L'ANNO 1928, ALLEVATI CON ALLATTAMENTO MISTO, DISTINTI PER ETÀ ALLA MORTE E PER DURATA DELL' ALLATTAMENTO AL SENO

Lombardia (con distinzione fra Centri e altri Comuni).

ETÀ ALLA MORTE		DURATA DELL'ALLATTAMENTO AL SENO													non indicata	TOTALE	
		meno di un mese	1 mese	2 mesi	3 mesi	4 mesi	5 mesi	6 mesi	7 mesi	8 mesi	9 mesi	10 mesi	11 mesi				
Meno di 1 mese...	Centri	60	—	—	—	—	—	—	—	—	—	—	—	—	—	—	60
	Altri Comuni....	151	—	—	—	—	—	—	—	—	—	—	—	—	—	—	151
	Totale...	211	—	—	—	—	—	—	—	—	—	—	—	—	—	—	211
1 mese	Centri	19	50	—	—	—	—	—	—	—	—	—	—	—	—	4	73
	Altri Comuni....	39	106	—	—	—	—	—	—	—	—	—	—	—	—	18	163
	Totale...	58	156	—	—	—	—	—	—	—	—	—	—	—	—	22	236
2 mesi.....	Centri	10	21	45	—	—	—	—	—	—	—	—	—	—	—	15	91
	Altri Comuni....	26	45	140	—	—	—	—	—	—	—	—	—	—	—	26	237
	Totale...	36	66	185	—	—	—	—	—	—	—	—	—	—	—	41	328
3 mesi.....	Centri	2	13	9	40	—	—	—	—	—	—	—	—	—	—	8	72
	Altri Comuni....	18	42	59	167	—	—	—	—	—	—	—	—	—	—	44	330
	Totale...	20	55	68	207	—	—	—	—	—	—	—	—	—	—	52	402
4 mesi.....	Centri	9	10	17	10	27	—	—	—	—	—	—	—	—	—	13	86
	Altri Comuni....	6	32	52	55	184	—	—	—	—	—	—	—	—	—	40	369
	Totale...	15	42	69	65	211	—	—	—	—	—	—	—	—	—	53	455
5 mesi.....	Centri	6	10	13	15	8	23	—	—	—	—	—	—	—	—	7	82
	Altri Comuni....	9	21	41	45	46	158	—	—	—	—	—	—	—	—	34	354
	Totale...	15	31	54	60	54	181	—	—	—	—	—	—	—	—	41	436
6 mesi.....	Centri	—	9	12	17	14	10	34	—	—	—	—	—	—	—	13	109
	Altri Comuni....	9	18	42	50	42	32	138	—	—	—	—	—	—	—	35	366
	Totale...	9	27	54	67	56	42	172	—	—	—	—	—	—	—	48	475
7 mesi.....	Centri	4	4	10	13	7	6	6	21	—	—	—	—	—	—	7	78
	Altri Comuni....	4	7	31	62	37	46	41	124	—	—	—	—	—	—	27	379
	Totale...	8	11	41	75	44	52	47	145	—	—	—	—	—	—	34	457
8 mesi.....	Centri	2	6	4	9	9	4	17	8	17	—	—	—	—	—	8	84
	Altri Comuni....	6	11	37	39	37	30	62	27	130	—	—	—	—	—	30	409
	Totale...	8	17	41	48	46	34	79	35	147	—	—	—	—	—	38	493
9 mesi.....	Centri	2	7	5	7	10	6	10	6	7	16	—	—	—	—	5	81
	Altri Comuni....	5	8	24	45	29	42	71	35	31	107	—	—	—	—	45	442
	Totale...	7	15	29	52	39	48	81	41	38	123	—	—	—	—	50	523
10 mesi.....	Centri	1	3	5	7	9	6	11	7	7	8	13	—	—	—	2	79
	Altri Comuni....	3	7	19	33	27	38	57	46	40	37	169	—	—	—	37	513
	Totale...	4	10	24	40	36	44	68	53	47	45	182	—	—	—	39	592
11 mesi.....	Centri	1	1	4	6	2	6	11	2	9	4	4	13	—	—	4	67
	Altri Comuni....	3	6	19	25	22	34	37	37	41	42	47	100	—	—	24	437
	Totale...	4	7	23	31	24	40	48	39	50	46	51	113	—	—	28	504
TOTALE...	Centri	116	134	124	124	86	61	89	44	40	28	17	13	—	—	86	962
	Altri Comuni....	279	303	464	521	424	380	406	269	242	186	216	100	—	—	360	4 150
	Totale...	395	437	588	645	510	441	495	313	282	214	233	113	—	—	446	5 112

Segue TAVOLA XVII. — BAMBINI D'AMBO I SESSI, MORTI NEL PRIMO ANNO DI VITA, DURANTE L'ANNO 1928, ALLEVATI CON ALLATTAMENTO MISTO, DISTINTI PER ETÀ ALLA MORTE E PER DURATA DELL'ALLATTAMENTO AL SENO.

Venezia Tridentina (con distinzione fra Centri e altri Comuni).

ETÀ ALLA MORTE		DURATA DELL'ALLATTAMENTO AL SENO													TOTALE	
		meno di un mese	1 mese	2 mesi	3 mesi	4 mesi	5 mesi	6 mesi	7 mesi	8 mesi	9 mesi	10 mesi	11 mesi	non indicata		
Meno di 1 mese...	Centri.....	7	—	—	—	—	—	—	—	—	—	—	—	—	—	7
	Altri Comuni....	23	—	—	—	—	—	—	—	—	—	—	—	—	—	23
	Totale...	30	—	—	—	—	—	—	—	—	—	—	—	—	—	30
1 mese.....	Centri.....	1	1	—	—	—	—	—	—	—	—	—	—	1	3	
	Altri Comuni....	7	20	—	—	—	—	—	—	—	—	—	—	1	28	
	Totale...	8	21	—	—	—	—	—	—	—	—	—	—	2	31	
2 mesi.....	Centri.....	2	3	3	—	—	—	—	—	—	—	—	—	1	9	
	Altri Comuni....	8	15	14	—	—	—	—	—	—	—	—	—	—	37	
	Totale...	10	18	17	—	—	—	—	—	—	—	—	—	1	46	
3 mesi.....	Centri.....	—	3	1	1	—	—	—	—	—	—	—	—	—	5	
	Altri Comuni....	5	11	14	11	—	—	—	—	—	—	—	—	2	43	
	Totale...	5	14	15	12	—	—	—	—	—	—	—	—	2	48	
4 mesi.....	Centri.....	—	2	1	—	3	—	—	—	—	—	—	—	1	7	
	Altri Comuni....	5	9	16	12	17	—	—	—	—	—	—	—	2	61	
	Totale...	5	11	17	12	20	—	—	—	—	—	—	—	3	68	
5 mesi.....	Centri.....	1	—	2	1	—	1	—	—	—	—	—	—	—	5	
	Altri Comuni....	3	3	8	13	5	13	—	—	—	—	—	—	7	52	
	Totale...	4	3	10	14	5	14	—	—	—	—	—	—	7	57	
6 mesi.....	Centri.....	—	1	3	1	1	—	—	—	—	—	—	—	—	6	
	Altri Comuni....	2	4	12	19	7	4	14	—	—	—	—	—	1	63	
	Totale...	2	5	15	20	8	4	14	—	—	—	—	—	1	69	
7 mesi.....	Centri.....	—	1	1	3	—	—	—	—	—	—	—	—	—	5	
	Altri Comuni....	3	3	12	11	7	6	3	8	—	—	—	—	3	56	
	Totale...	3	4	13	14	7	6	3	8	—	—	—	—	3	61	
8 mesi.....	Centri.....	1	—	3	—	—	1	—	—	—	—	—	—	—	5	
	Altri Comuni....	1	2	6	12	8	4	4	5	12	—	—	—	3	57	
	Totale...	2	2	9	12	8	5	4	5	12	—	—	—	3	62	
9 mesi.....	Centri.....	—	—	1	3	1	1	—	1	—	—	—	—	—	8	
	Altri Comuni....	1	1	10	7	5	4	6	—	3	8	—	—	3	48	
	Totale...	1	1	11	10	6	5	7	—	4	8	—	—	3	56	
10 mesi.....	Centri.....	—	1	—	1	2	—	1	—	—	—	2	—	—	7	
	Altri Comuni....	1	2	5	11	5	—	7	2	1	—	7	—	1	42	
	Totale...	1	3	5	12	7	—	8	2	1	—	9	—	1	49	
11 mesi.....	Centri.....	—	1	2	2	1	—	—	—	—	—	—	1	—	7	
	Altri Comuni....	1	3	3	6	4	1	9	2	5	1	2	7	3	47	
	Totale...	1	4	5	8	5	1	9	2	5	1	2	8	3	54	
TOTALE...	Centri.....	12	13	17	12	8	3	2	—	1	—	2	1	3	74	
	Altri Comuni....	60	73	100	102	58	32	43	17	21	9	9	7	26	557	
	Totale...	72	86	117	114	66	35	45	17	22	9	11	8	29	631	

Segue TAVOLA XVII. — BAMBINI D'AMBO I SESSI, MORTI NEL PRIMO ANNO DI VITA, DURANTE L'ANNO 1928, ALLEVATI CON ALLATTAMENTO MISTO, DISTINTI PER ETÀ ALLA MORTE E PER DURATA DELL'ALLATTAMENTO AL SENO.

Veneto (con distinzione fra Centri e altri Comuni).

ETÀ ALLA MORTE		DURATA DELL'ALLATTAMENTO AL SENO													non indicata	TOTALE	
		meno di un mese	1 mese	2 mesi	3 mesi	4 mesi	5 mesi	6 mesi	7 mesi	8 mesi	9 mesi	10 mesi	11 mesi				
Meno di 1 mese...	Centri	22	—	—	—	—	—	—	—	—	—	—	—	—	—	—	22
	Altri Comuni....	112	—	—	—	—	—	—	—	—	—	—	—	—	—	—	112
	Totale...	134	—	—	—	—	—	—	—	—	—	—	—	—	—	—	134
1 mese	Centri	4	17	—	—	—	—	—	—	—	—	—	—	—	—	—	6
	Altri Comuni....	24	54	—	—	—	—	—	—	—	—	—	—	—	—	—	16
	Totale...	28	71	—	—	—	—	—	—	—	—	—	—	—	—	22	121
2 mesi.....	Centri	2	5	15	—	—	—	—	—	—	—	—	—	—	—	—	6
	Altri Comuni....	13	24	73	—	—	—	—	—	—	—	—	—	—	—	—	24
	Totale...	15	29	88	—	—	—	—	—	—	—	—	—	—	—	30	162
3 mesi.....	Centri	3	4	5	16	—	—	—	—	—	—	—	—	—	—	—	5
	Altri Comuni....	4	16	10	66	—	—	—	—	—	—	—	—	—	—	—	8
	Totale...	7	20	15	82	—	—	—	—	—	—	—	—	—	—	13	137
4 mesi.....	Centri	1	6	4	2	12	—	—	—	—	—	—	—	—	—	—	4
	Altri Comuni....	9	10	23	16	70	—	—	—	—	—	—	—	—	—	—	27
	Totale...	10	16	27	18	82	—	—	—	—	—	—	—	—	—	31	184
5 mesi.....	Centri	4	8	6	8	2	15	—	—	—	—	—	—	—	—	—	8
	Altri Comuni....	5	12	18	13	14	56	—	—	—	—	—	—	—	—	—	18
	Totale...	9	20	24	21	16	71	—	—	—	—	—	—	—	—	26	187
6 mesi.....	Centri	4	3	5	5	—	—	9	—	—	—	—	—	—	—	—	6
	Altri Comuni....	4	12	13	10	12	3	58	—	—	—	—	—	—	—	—	17
	Totale...	8	15	18	15	12	3	67	—	—	—	—	—	—	—	23	161
7 mesi.....	Centri	—	3	4	8	4	1	3	5	—	—	—	—	—	—	—	4
	Altri Comuni....	5	17	19	21	14	14	7	52	—	—	—	—	—	—	—	10
	Totale...	5	20	23	29	18	15	10	57	—	—	—	—	—	—	14	191
8 mesi.....	Centri	—	1	4	7	1	2	7	2	9	—	—	—	—	—	—	5
	Altri Comuni....	3	9	18	23	11	14	17	6	49	—	—	—	—	—	—	13
	Totale...	3	10	22	30	12	16	24	8	58	—	—	—	—	—	18	201
9 mesi.....	Centri	—	4	10	5	2	4	3	4	1	15	—	—	—	—	—	3
	Altri Comuni....	2	12	12	18	12	5	7	6	7	50	—	—	—	—	—	21
	Totale...	2	16	22	23	14	9	10	10	8	65	—	—	—	—	24	203
10 mesi.....	Centri	1	4	2	7	4	5	6	—	2	2	9	—	—	—	—	4
	Altri Comuni....	—	2	17	16	9	5	9	11	9	7	55	—	—	—	—	18
	Totale...	1	6	19	23	13	10	15	11	11	9	64	—	—	—	22	204
11 mesi.....	Centri	—	2	3	2	8	1	2	2	—	2	3	12	—	—	—	4
	Altri Comuni....	1	5	7	17	7	14	18	8	6	4	7	56	—	—	—	12
	Totale...	1	7	10	19	15	15	20	10	6	6	10	68	—	—	16	203
TOTALE...	Centri	41	57	58	60	33	28	30	13	12	19	12	12	55	430		
	Altri Comuni....	182	173	210	200	149	111	116	88	71	61	62	56	184	1 658		
	Totale...	223	230	268	260	182	139	146	96	83	80	74	68	239	2 088		

Segue TAVOLA XVII. — BAMBINI D'AMBO I SESSI, MORTI NEL PRIMO ANNO DI VITA, DURANTE L'ANNO 1928, ALLEVATI CON ALLATTAMENTO MISTO, DISTINTI PER ETÀ ALLA MORTE E PER DURATA DELL'ALLATTAMENTO AL SENO.

Venezia Giulia e Zara (con distinzione fra Centri e altri Comuni)

ETÀ ALLA MORTE	DURATA DELL'ALLATTAMENTO AL SENO												non indicata	TOTALE	
	meno di un mese	1 mese	2 mesi	3 mesi	4 mesi	5 mesi	6 mesi	7 mesi	8 mesi	9 mesi	10 mesi	11 mesi			
Meno di 1 mese...	Centri.....	8	—	—	—	—	—	—	—	—	—	—	—	—	8
	Altri Comuni....	17	—	—	—	—	—	—	—	—	—	—	—	—	17
	Totale ...	25	—	—	—	—	—	—	—	—	—	—	—	—	25
1 mese	Centri.....	4	5	—	—	—	—	—	—	—	—	—	—	1	10
	Altri Comuni....	5	14	—	—	—	—	—	—	—	—	—	—	3	22
	Totale ...	9	19	—	—	—	—	—	—	—	—	—	—	4	32
2 mesi	Centri.....	4	7	4	—	—	—	—	—	—	—	—	—	4	19
	Altri Comuni....	1	3	23	—	—	—	—	—	—	—	—	—	3	30
	Totale ...	5	10	27	—	—	—	—	—	—	—	—	—	7	49
3 mesi	Centri.....	3	9	4	4	—	—	—	—	—	—	—	—	—	20
	Altri Comuni....	1	4	5	15	—	—	—	—	—	—	—	—	2	27
	Totale ...	4	13	9	19	—	—	—	—	—	—	—	—	2	47
4 mesi	Centri.....	—	1	2	3	6	—	—	—	—	—	—	—	1	13
	Altri Comuni....	2	1	7	4	13	—	—	—	—	—	—	—	2	29
	Totale ...	2	2	9	7	19	—	—	—	—	—	—	—	3	42
5 mesi	Centri.....	—	—	2	1	2	7	—	—	—	—	—	—	1	13
	Altri Comuni....	—	3	7	3	2	15	—	—	—	—	—	—	2	32
	Totale ...	—	3	9	4	4	22	—	—	—	—	—	—	3	45
6 mesi	Centri.....	—	1	2	6	2	1	—	—	—	—	—	—	1	13
	Altri Comuni....	1	—	1	1	3	1	20	—	—	—	—	—	2	29
	Totale ...	1	1	3	7	5	2	20	—	—	—	—	—	3	42
7 mesi	Centri.....	1	5	3	6	1	3	1	6	—	—	—	—	—	26
	Altri Comuni....	2	2	1	4	1	2	2	12	—	—	—	—	3	29
	Totale ...	3	7	4	10	2	5	3	18	—	—	—	—	3	55
8 mesi	Centri.....	—	2	—	8	6	3	1	2	3	—	—	—	1	26
	Altri Comuni....	1	3	2	5	2	7	7	4	13	—	—	—	5	49
	Totale ...	1	5	2	13	8	10	8	6	16	—	—	—	6	75
9 mesi	Centri.....	—	—	1	4	1	2	2	3	—	1	—	—	2	16
	Altri Comuni....	—	3	1	2	1	1	4	2	1	14	—	—	—	29
	Totale ...	—	3	2	6	2	3	6	5	1	15	—	—	2	45
10 mesi	Centri.....	—	—	2	2	4	3	2	—	—	—	5	—	2	20
	Altri Comuni....	—	2	1	1	1	3	2	5	1	2	11	—	2	31
	Totale ...	—	2	3	3	5	6	4	5	1	2	16	—	4	51
11 mesi	Centri.....	—	—	1	—	1	—	1	1	1	1	—	3	3	12
	Altri Comuni....	—	—	—	2	2	—	5	2	2	1	1	11	—	26
	Totale ...	—	—	1	2	3	—	6	3	3	2	1	14	3	38
TOTALE ...	Centri.....	20	30	21	34	23	19	7	12	4	2	5	3	16	196
	Altri Comuni....	30	35	48	37	25	29	40	25	17	17	12	11	24	350
	Totale ...	50	65	69	71	48	48	47	37	21	19	17	14	40	546

Segue TAVOLA XVII. — BAMBINI D'AMBO I SESSI, MORTI NEL PRIMO ANNO DI VITA, DURANTE L'ANNO 1928, ALLEVATI CON ALLATTAMENTO MISTO, DISTINTI PER ETÀ ALLA MORTE E PER DURATA DELL'ALLATTAMENTO AL SENO.

Emilia (con distinzione fra Centri e altri Comuni).

ETÀ ALLA MORTE	DURATA DELL'ALLATTAMENTO AL SENO													non indicata	TOTALE	
	meno di un mese	1 mese	2 mesi	3 mesi	4 mesi	5 mesi	6 mesi	7 mesi	8 mesi	9 mesi	10 mesi	11 mesi				
Meno di 1 mese...	Centri.....	17	—	—	—	—	—	—	—	—	—	—	—	—	—	17
	Altri Comuni ...	62	—	—	—	—	—	—	—	—	—	—	—	—	—	62
	Totale ...	79	—	—	—	—	—	—	—	—	—	—	—	—	—	79
1 mese	Centri.....	5	12	—	—	—	—	—	—	—	—	—	—	—	—	17
	Altri Comuni ...	7	36	—	—	—	—	—	—	—	—	—	—	—	5	48
	Totale ...	12	48	—	—	—	—	—	—	—	—	—	—	—	5	65
2 mesi	Centri.....	1	6	9	—	—	—	—	—	—	—	—	—	—	4	20
	Altri Comuni ...	8	7	24	—	—	—	—	—	—	—	—	—	—	7	46
	Totale ...	9	13	33	—	—	—	—	—	—	—	—	—	—	11	66
3 mesi	Centri.....	3	4	1	9	—	—	—	—	—	—	—	—	—	3	20
	Altri Comuni ...	3	15	3	40	—	—	—	—	—	—	—	—	—	8	69
	Totale ...	6	19	4	49	—	—	—	—	—	—	—	—	—	11	89
4 mesi	Centri.....	—	1	3	2	16	—	—	—	—	—	—	—	—	2	24
	Altri Comuni ...	4	4	9	11	39	—	—	—	—	—	—	—	—	6	78
	Totale ...	4	5	12	13	55	—	—	—	—	—	—	—	—	8	97
5 mesi	Centri.....	1	1	3	2	2	9	—	—	—	—	—	—	—	—	18
	Altri Comuni ...	2	2	6	6	8	27	—	—	—	—	—	—	—	8	59
	Totale ...	3	3	9	8	10	36	—	—	—	—	—	—	—	8	77
6 mesi	Centri.....	—	1	3	3	—	1	8	—	—	—	—	—	—	3	19
	Altri Comuni ...	1	2	9	7	4	5	36	—	—	—	—	—	—	4	68
	Totale ...	1	3	12	10	4	6	44	—	—	—	—	—	—	7	87
7 mesi	Centri.....	1	—	2	2	3	2	3	11	—	—	—	—	—	2	26
	Altri Comuni ...	1	2	9	9	2	7	4	39	—	—	—	—	—	7	80
	Totale ...	2	2	11	11	5	9	7	50	—	—	—	—	—	9	106
8 mesi	Centri.....	2	1	6	8	5	2	4	3	10	—	—	—	—	1	42
	Altri Comuni ...	3	1	4	8	10	—	3	4	30	—	—	—	—	4	67
	Totale ...	5	2	10	16	15	2	7	7	40	—	—	—	—	5	109
9 mesi	Centri.....	—	—	5	3	—	1	—	1	2	5	—	—	—	3	20
	Altri Comuni ...	—	3	5	4	11	6	8	3	2	31	—	—	—	2	75
	Totale ...	—	3	10	7	11	7	8	4	4	36	—	—	—	5	95
10 mesi	Centri.....	—	—	1	3	1	—	—	1	1	1	9	—	—	1	18
	Altri Comuni ...	—	5	8	5	5	5	6	3	3	5	32	—	—	7	84
	Totale ...	—	5	9	8	6	5	6	4	4	6	41	—	—	8	102
11 mesi	Centri.....	—	3	1	4	1	3	—	2	1	1	—	—	7	—	23
	Altri Comuni ...	1	2	6	7	7	2	6	1	2	7	3	39	—	1	84
	Totale ...	1	5	7	11	8	5	6	3	3	8	3	46	—	1	107
TOTALE ...	Centri.....	30	29	34	36	28	18	15	18	14	7	9	7	19	264	
	Altri Comuni ...	92	79	83	97	86	52	63	50	37	43	35	39	59	815	
	Totale ...	122	108	117	133	114	70	78	68	51	50	44	46	78	1 079	

Segue TAVOLA XVII. — BAMBINI D'AMBO I SESSI, MORTI NEL PRIMO ANNO DI VITA, DURANTE L'ANNO 1928, ALLEVATI CON ALLATTAMENTO MISTO, DISTINTI PER ETÀ ALLA MORTE E PER DURATA DELL'ALLATTAMENTO AL SENNO.

Toscana (con distinzione fra Centri e altri Comuni).

ETÀ ALLA MORTE		DURATA DELL'ALLATTAMENTO AL SENNO													TOTALE	
		meno di un mese	1 mese	2 mesi	3 mesi	4 mesi	5 mesi	6 mesi	7 mesi	8 mesi	9 mesi	10 mesi	11 mesi	non indicata		
Meno di 1 mese...	Centri	27	—	—	—	—	—	—	—	—	—	—	—	—	—	27
	Altri Comuni	31	—	—	—	—	—	—	—	—	—	—	—	—	—	31
	Totale ...	58	—	—	—	—	—	—	—	—	—	—	—	—	—	58
1 mese	Centri	2	6	—	—	—	—	—	—	—	—	—	—	—	5	13
	Altri Comuni	11	13	—	—	—	—	—	—	—	—	—	—	—	7	31
	Totale ...	13	19	—	—	—	—	—	—	—	—	—	—	—	12	44
2 mesi ...	Centri	1	2	9	—	—	—	—	—	—	—	—	—	—	2	14
	Altri Comuni	4	3	18	—	—	—	—	—	—	—	—	—	—	1	26
	Totale ...	5	5	27	—	—	—	—	—	—	—	—	—	—	3	40
3 mesi	Centri	3	2	4	4	—	—	—	—	—	—	—	—	—	3	16
	Altri Comuni	3	2	1	20	—	—	—	—	—	—	—	—	—	6	32
	Totale ...	6	4	5	24	—	—	—	—	—	—	—	—	—	9	48
4 mesi	Centri	1	2	6	—	17	—	—	—	—	—	—	—	—	5	31
	Altri Comuni	—	3	3	2	18	—	—	—	—	—	—	—	—	5	31
	Totale ...	1	5	9	2	35	—	—	—	—	—	—	—	—	10	62
5 mesi	Centri	—	1	1	—	—	4	—	—	—	—	—	—	—	2	8
	Altri Comuni	—	—	4	9	2	20	—	—	—	—	—	—	—	6	41
	Totale ...	—	1	5	9	2	24	—	—	—	—	—	—	—	8	49
6 mesi	Centri	—	—	4	1	—	1	12	—	—	—	—	—	—	2	20
	Altri Comuni	—	2	4	7	1	3	22	—	—	—	—	—	—	3	42
	Totale ...	—	2	8	8	1	4	34	—	—	—	—	—	—	5	62
7 mesi	Centri	—	—	—	—	1	3	—	7	—	—	—	—	—	—	11
	Altri Comuni	1	1	2	2	3	—	2	18	—	—	—	—	—	2	31
	Totale ...	1	1	2	2	4	3	2	25	—	—	—	—	—	2	42
8 mesi	Centri	—	—	1	1	2	—	—	3	4	—	—	—	—	2	13
	Altri Comuni	1	2	2	2	3	1	3	1	11	—	—	—	—	2	28
	Totale ...	1	2	3	3	5	1	3	4	15	—	—	—	—	4	41
9 mesi	Centri	—	—	1	2	—	—	2	1	1	10	—	—	—	3	20
	Altri Comuni	—	2	1	2	2	1	2	2	1	15	—	—	—	—	28
	Totale ...	—	2	2	4	2	1	4	3	2	25	—	—	—	3	48
10 mesi	Centri	—	—	1	—	1	—	—	—	1	1	7	—	—	2	13
	Altri Comuni	—	1	—	1	4	4	3	1	—	2	10	—	—	2	28
	Totale ...	—	1	1	1	5	4	3	1	1	3	17	—	—	4	41
11 mesi	Centri	—	—	3	—	1	1	1	—	—	—	1	8	—	—	15
	Altri Comuni	—	1	3	1	1	2	3	—	2	—	1	13	—	—	27
	Totale ...	—	1	6	1	2	3	4	—	2	—	2	21	—	—	42
TOTALE ...	Centri	34	13	30	8	22	9	15	11	6	11	8	8	26	201	
	Altri Comuni	51	30	38	46	34	31	35	22	14	17	11	13	34	376	
	Totale ...	85	43	68	54	56	40	50	33	20	28	19	21	60	577	

Segue TAVOLA XVII. — BAMBINI D'AMBO I SESSI, MORTI NEL PRIMO ANNO DI VITA, DURANTE L'ANNO 1928, ALLEVATI CON ALLATTAMENTO MISTO, DISTINTI PER ETÀ ALLA MORTE E PER DURATA DELL'ALLATTAMENTO AL SENO.

Marche (con distinzione fra Centri e altri Comuni).

ETÀ ALLA MORTE	DURATA DELL'ALLATTAMENTO AL SENO												non indicata	TOTALE	
	meno di un mese	1 mese	2 mesi	3 mesi	4 mesi	5 mesi	6 mesi	7 mesi	8 mesi	9 mesi	10 mesi	11 mesi			
Meno di 1 mese...	Centri	2	—	—	—	—	—	—	—	—	—	—	—	—	2
	Altri Comuni....	28	—	—	—	—	—	—	—	—	—	—	—	—	28
	Totale...	30	—	—	—	—	—	—	—	—	—	—	—	—	30
1 mese	Centri	1	3	—	—	—	—	—	—	—	—	—	—	—	4
	Altri Comuni....	1	7	—	—	—	—	—	—	—	—	—	—	1	9
	Totale...	2	10	—	—	—	—	—	—	—	—	—	—	1	13
2 mesi.....	Centri	—	2	1	—	—	—	—	—	—	—	—	—	—	3
	Altri Comuni....	—	1	10	—	—	—	—	—	—	—	—	—	2	13
	Totale...	—	3	11	—	—	—	—	—	—	—	—	—	2	16
3 mesi.....	Centri	—	—	—	4	—	—	—	—	—	—	—	—	2	6
	Altri Comuni....	1	1	4	11	—	—	—	—	—	—	—	—	3	20
	Totale...	1	1	4	15	—	—	—	—	—	—	—	—	5	26
4 mesi.....	Centri	—	—	—	1	1	—	—	—	—	—	—	—	—	2
	Altri Comuni....	1	4	1	2	21	—	—	—	—	—	—	—	3	32
	Totale...	1	4	1	3	22	—	—	—	—	—	—	—	3	34
5 mesi.....	Centri	—	—	1	2	—	8	—	—	—	—	—	—	—	11
	Altri Comuni....	1	2	4	2	2	17	—	—	—	—	—	—	10	38
	Totale...	1	2	5	4	2	25	—	—	—	—	—	—	10	49
6 mesi.....	Centri	—	—	—	1	1	—	5	—	—	—	—	—	1	8
	Altri Comuni....	1	2	5	2	2	4	10	—	—	—	—	—	3	29
	Totale...	1	2	5	3	3	4	15	—	—	—	—	—	4	37
7 mesi.....	Centri	—	1	1	—	1	—	—	2	—	—	—	—	—	5
	Altri Comuni....	—	—	3	4	2	1	1	7	—	—	—	—	—	18
	Totale...	—	1	4	4	3	1	1	9	—	—	—	—	—	23
8 mesi.....	Centri	—	—	—	1	2	2	—	1	2	—	—	—	1	9
	Altri Comuni....	—	1	1	—	2	2	2	2	12	—	—	—	1	23
	Totale...	—	1	1	1	4	4	2	3	14	—	—	—	2	32
9 mesi.....	Centri	—	—	—	2	—	—	—	—	1	3	—	—	—	6
	Altri Comuni....	—	—	2	1	2	—	3	—	1	11	—	—	1	21
	Totale...	—	—	2	3	2	—	3	—	2	14	—	—	1	27
10 mesi.....	Centri	—	—	—	—	—	1	—	—	—	—	7	—	—	8
	Altri Comuni....	—	—	1	3	2	1	3	2	1	2	11	—	2	28
	Totale...	—	—	1	3	2	2	3	2	1	2	18	—	2	36
11 mesi.....	Centri	—	—	—	1	—	—	—	—	—	1	—	1	—	3
	Altri Comuni....	—	—	—	1	1	—	1	—	2	1	—	15	—	21
	Totale...	—	—	—	2	1	—	1	—	2	2	—	16	—	24
TOTALE...	Centri	3	6	3	12	5	11	5	3	3	4	7	1	4	67
	Altri Comuni....	33	18	31	26	34	25	20	11	16	14	11	15	26	280
	Totale...	36	24	34	38	39	36	25	14	19	18	18	16	30	347

Segue TAVOLA XVII. — BAMBINI D'AMBO I SESSI, MORTI NEL PRIMO ANNO DI VITA, DURANTE L'ANNO 1928, ALLEVATI CON ALLATTAMENTO MISTO, DISTINTI PER ETÀ ALLA MORTE E PER DURATA DELL'ALLATTAMENTO AL SENO.

Umbria (con distinzione fra Centri e altri Comuni).

ETÀ ALLA MORTE		DURATA DELL'ALLATTAMENTO AL SENO												non indicata	TOTALE	
		meno di un mese	1 mese	2 mesi	3 mesi	4 mesi	5 mesi	6 mesi	7 mesi	8 mesi	9 mesi	10 mesi	11 mesi			
Meno di 1 mese...	Centri	12	—	—	—	—	—	—	—	—	—	—	—	—	—	12
	Altri Comuni...	15	—	—	—	—	—	—	—	—	—	—	—	—	—	15
	Totale...	27	—	—	—	—	—	—	—	—	—	—	—	—	—	27
1 mese	Centri	—	2	—	—	—	—	—	—	—	—	—	—	—	—	2
	Altri Comuni...	3	5	—	—	—	—	—	—	—	—	—	—	—	2	10
	Totale...	3	7	—	—	—	—	—	—	—	—	—	—	2	12	
2 mesi.....	Centri	—	1	2	—	—	—	—	—	—	—	—	—	—	1	4
	Altri Comuni...	1	3	8	—	—	—	—	—	—	—	—	—	—	1	13
	Totale...	1	4	10	—	—	—	—	—	—	—	—	—	2	17	
3 mesi.....	Centri	1	2	1	7	—	—	—	—	—	—	—	—	—	—	11
	Altri Comuni...	—	5	—	8	—	—	—	—	—	—	—	—	—	—	13
	Totale...	1	7	1	15	—	—	—	—	—	—	—	—	—	24	
4 mesi.....	Centri	—	1	—	2	2	—	—	—	—	—	—	—	—	—	5
	Altri Comuni...	—	2	4	2	12	—	—	—	—	—	—	—	—	4	24
	Totale...	—	3	4	4	14	—	—	—	—	—	—	—	4	29	
5 mesi.....	Centri	—	1	—	—	2	9	—	—	—	—	—	—	—	1	13
	Altri Comuni...	—	—	5	1	1	13	—	—	—	—	—	—	—	3	23
	Totale...	—	1	5	1	3	22	—	—	—	—	—	—	4	36	
6 mesi.....	Centri	—	1	1	—	—	—	4	—	—	—	—	—	—	—	6
	Altri Comuni...	—	1	—	—	—	—	16	—	—	—	—	—	—	1	18
	Totale...	—	2	1	—	—	—	20	—	—	—	—	—	1	24	
7 mesi.....	Centri	—	1	1	2	1	—	—	5	—	—	—	—	—	—	10
	Altri Comuni...	—	—	1	—	—	—	4	7	—	—	—	—	—	2	14
	Totale...	—	1	2	2	1	—	4	12	—	—	—	—	2	24	
8 mesi.....	Centri	—	—	—	—	—	—	—	—	7	—	—	—	—	—	7
	Altri Comuni...	1	1	2	1	—	1	1	1	7	—	—	—	—	5	20
	Totale...	1	1	2	1	—	1	1	1	14	—	—	—	5	27	
9 mesi.....	Centri	—	1	1	—	—	—	—	—	1	1	3	—	—	—	7
	Altri Comuni...	—	—	3	1	1	1	—	—	—	9	—	—	—	—	15
	Totale...	—	1	4	1	1	1	—	1	1	12	—	—	—	22	
10 mesi.....	Centri	—	1	—	—	—	—	—	—	1	—	—	2	—	—	4
	Altri Comuni...	—	—	3	1	—	—	1	—	1	—	9	—	—	1	16
	Totale...	—	1	3	1	—	—	1	—	2	—	11	—	1	20	
11 mesi.....	Centri	—	—	—	—	1	—	1	—	—	—	—	—	1	1	4
	Altri Comuni...	—	—	—	1	1	—	—	1	2	—	—	—	3	1	9
	Totale...	—	—	—	1	2	—	1	1	2	—	—	—	4	2	13
TOTALE...	Centri	13	11	6	11	6	9	5	6	9	3	2	1	3	85	
	Altri Comuni...	20	17	26	15	15	15	22	9	10	9	9	3	20	190	
	Totale...	33	28	32	26	21	24	27	15	19	12	11	4	23	275	

Segue TAVOLA XVII. — BAMBINI D'AMBO I SESSI, MORTI NEL PRIMO ANNO DI VITA, DURANTE L'ANNO 1928 ALLEVATI CON ALLATTAMENTO MISTO, DISTINTI PER ETÀ ALLA MORTE E PER DURATA DELL'ALLATTAMENTO AL SENO.

Lazio (con distinzione fra Centri e altri Comuni).

ETÀ ALLA MORTE		DURATA DELL'ALLATTAMENTO AL SENO													non indicata	TOTALE		
		meno di un mese	1 mese	2 mesi	3 mesi	4 mesi	5 mesi	6 mesi	7 mesi	8 mesi	9 mesi	10 mesi	11 mesi					
Meno di 1 mese...	Centri.....	21	—	—	—	—	—	—	—	—	—	—	—	—	—	—	21	
	Altri Comuni....	18	—	—	—	—	—	—	—	—	—	—	—	—	—	—	18	
	Totale...	39	—	—	—	—	—	—	—	—	—	—	—	—	—	—	39	
1 mese.....	Centri.....	2	17	—	—	—	—	—	—	—	—	—	—	—	—	—	3	22
	Altri Comuni....	3	9	—	—	—	—	—	—	—	—	—	—	—	—	—	2	14
	Totale...	5	26	—	—	—	—	—	—	—	—	—	—	—	—	5	36	
2 mesi.....	Centri.....	2	2	13	—	—	—	—	—	—	—	—	—	—	—	—	2	19
	Altri Comuni....	2	5	15	—	—	—	—	—	—	—	—	—	—	—	—	1	23
	Totale...	4	7	28	—	—	—	—	—	—	—	—	—	—	—	3	42	
3 mesi.....	Centri.....	3	3	2	10	—	—	—	—	—	—	—	—	—	—	—	6	24
	Altri Comuni....	—	2	—	24	—	—	—	—	—	—	—	—	—	—	—	7	33
	Totale...	3	5	2	34	—	—	—	—	—	—	—	—	—	—	13	57	
4 mesi.....	Centri.....	—	5	1	5	8	—	—	—	—	—	—	—	—	—	—	5	24
	Altri Comuni....	1	—	6	2	21	—	—	—	—	—	—	—	—	—	—	2	32
	Totale...	1	5	7	7	29	—	—	—	—	—	—	—	—	—	7	56	
5 mesi.....	Centri.....	—	3	6	7	3	14	—	—	—	—	—	—	—	—	—	4	37
	Altri Comuni....	—	—	3	2	1	23	—	—	—	—	—	—	—	—	—	3	32
	Totale...	—	3	9	9	4	37	—	—	—	—	—	—	—	—	7	69	
6 mesi.....	Centri.....	3	3	6	1	5	1	14	—	—	—	—	—	—	—	—	1	34
	Altri Comuni....	—	—	2	2	1	—	25	—	—	—	—	—	—	—	—	2	32
	Totale...	3	3	8	3	6	1	39	—	—	—	—	—	—	—	3	66	
7 mesi.....	Centri.....	1	3	4	5	2	1	1	13	—	—	—	—	—	—	—	1	31
	Altri Comuni....	1	—	3	—	1	1	—	15	—	—	—	—	—	—	—	2	23
	Totale...	2	3	7	5	3	2	1	28	—	—	—	—	—	—	3	54	
8 mesi.....	Centri.....	2	1	6	2	2	1	—	—	8	—	—	—	—	—	—	2	24
	Altri Comuni....	—	—	5	1	1	1	4	3	18	—	—	—	—	—	—	2	35
	Totale...	2	1	11	3	3	2	4	3	26	—	—	—	—	—	4	59	
9 mesi.....	Centri.....	1	5	2	3	2	2	2	3	1	13	—	—	—	—	—	2	36
	Altri Comuni....	—	—	2	1	2	—	—	—	4	15	—	—	—	—	—	4	28
	Totale...	1	5	4	4	4	2	2	3	5	28	—	—	—	—	6	64	
10 mesi.....	Centri.....	—	1	2	4	1	4	1	2	2	3	14	—	—	—	—	4	38
	Altri Comuni....	—	—	3	—	1	2	2	—	1	—	18	—	—	—	—	3	30
	Totale...	—	1	5	4	2	6	3	2	3	3	32	—	—	—	7	68	
11 mesi.....	Centri.....	2	1	3	3	—	—	1	—	1	1	1	4	—	—	—	3	20
	Altri Comuni....	—	—	—	2	1	1	3	2	1	2	—	17	—	—	—	5	34
	Totale...	2	1	3	5	1	1	4	2	2	3	1	27	—	—	8	54	
TOTALE ...	Centri	37	44	45	40	23	23	19	18	12	17	15	4	33	330			
	Altri Comuni	25	16	39	34	29	28	34	20	24	17	18	17	33	334			
	Totale ...	62	60	84	74	52	51	53	38	36	34	33	21	66	664			

Segue TAVOLA XVII. — BAMBINI D'AMBO I SESSI, MORTI NEL PRIMO ANNO DI VITA, DURANTE L'ANNO 1928, ALLEVATI CON ALLATTAMENTO MISTO, DISTINTI PER ETÀ ALLA MORTE E PER DURATA DELL'ALLATTAMENTO AL SENO.

Abruzzi e Molise (con distinzione fra Centri e altri Comuni).

ETÀ ALLA MORTE		DURATA DELL'ALLATTAMENTO AL SENO												non indicata	TOTALE	
		meno di un mese	1 mese	2 mesi	3 mesi	4 mesi	5 mesi	6 mesi	7 mesi	8 mesi	9 mesi	10 mesi	11 mesi			
Meno di 1 mese...	Centri	1	—	—	—	—	—	—	—	—	—	—	—	—	—	1
	Altri Comuni....	37	—	—	—	—	—	—	—	—	—	—	—	—	—	37
	Totale...	38	—	—	—	—	—	—	—	—	—	—	—	—	—	38
1 mese	Centri	2	3	—	—	—	—	—	—	—	—	—	—	—	—	5
	Altri Comuni....	6	17	—	—	—	—	—	—	—	—	—	—	—	5	28
	Totale...	8	20	—	—	—	—	—	—	—	—	—	—	—	5	33
2 mesi.....	Centri	—	3	2	—	—	—	—	—	—	—	—	—	—	5	10
	Altri Comuni....	2	4	23	—	—	—	—	—	—	—	—	—	—	4	33
	Totale...	2	7	25	—	—	—	—	—	—	—	—	—	—	9	43
3 mesi.....	Centri	1	2	—	3	—	—	—	—	—	—	—	—	—	—	6
	Altri Comuni....	1	3	6	19	—	—	—	—	—	—	—	—	—	5	34
	Totale...	2	5	6	22	—	—	—	—	—	—	—	—	—	5	40
4 mesi.....	Centri	—	—	3	1	3	—	—	—	—	—	—	—	—	2	9
	Altri Comuni....	1	3	4	2	26	—	—	—	—	—	—	—	—	1	37
	Totale...	1	3	7	3	29	—	—	—	—	—	—	—	—	3	46
5 mesi.....	Centri	—	—	—	—	—	—	3	—	—	—	—	—	—	1	4
	Altri Comuni....	1	1	2	9	5	31	—	—	—	—	—	—	—	6	55
	Totale...	1	1	2	9	5	34	—	—	—	—	—	—	—	7	59
6 mesi.....	Centri	—	—	2	—	3	—	—	6	—	—	—	—	—	—	11
	Altri Comuni....	1	2	5	2	2	1	27	—	—	—	—	—	—	4	44
	Totale...	1	2	7	2	5	1	33	—	—	—	—	—	—	4	55
7 mesi.....	Centri	—	1	—	2	2	—	—	—	3	—	—	—	—	—	8
	Altri Comuni....	1	—	3	4	1	2	5	35	—	—	—	—	—	8	59
	Totale...	1	1	3	6	3	2	5	38	—	—	—	—	—	8	67
8 mesi.....	Centri	—	—	—	2	—	—	—	—	—	3	—	—	—	—	5
	Altri Comuni....	—	—	3	2	3	2	2	3	26	—	—	—	—	3	44
	Totale...	—	—	3	4	3	2	2	3	29	—	—	—	—	3	49
9 mesi.....	Centri	—	—	—	—	1	2	—	—	1	1	—	—	—	—	6
	Altri Comuni....	—	2	3	4	4	4	7	2	3	32	—	—	—	10	71
	Totale...	—	2	3	4	5	6	7	3	4	33	—	—	—	10	77
10 mesi.....	Centri	1	1	—	1	—	—	1	1	—	—	—	3	—	—	8
	Altri Comuni....	—	—	2	2	5	2	2	1	—	4	31	—	—	5	54
	Totale...	1	1	2	3	5	2	3	2	—	4	34	—	—	5	62
11 mesi.....	Centri	—	—	—	—	—	1	—	—	—	—	—	—	2	—	4
	Altri Comuni....	—	—	—	1	1	4	3	1	4	1	2	18	—	6	41
	Totale...	—	—	—	1	1	5	3	1	4	2	2	20	—	6	45
TOTALE ...	Centri.....	5	10	7	9	9	6	7	5	4	2	3	2	8	77	
	Altri Comuni....	50	32	51	45	47	46	46	42	33	37	33	18	57	537	
	Totale...	55	42	58	54	56	52	53	47	37	39	36	20	65	614	

Segue TAVOLA XVII. — BAMBINI D'AMBO I SESSI, MORTI NEL PRIMO ANNO DI VITA, DURANTE L'ANNO 1928, ALLEVATI CON ALLATTAMENTO MISTO, DISTINTI PER ETÀ ALLA MORTE E PER DURATA DELL'ALLATTAMENTO AL SENO.

Campania (con distinzione fra Centri e altri Comuni).

ETÀ ALLA MORTE		DURATA DELL'ALLATTAMENTO AL SENO													non indicate	TOTALE	
		meno di un mese	1 mese	2 mesi	3 mesi	4 mesi	5 mesi	6 mesi	7 mesi	8 mesi	9 mesi	10 mesi	11 mesi				
Meno di 1 mese...	Centri	85	—	—	—	—	—	—	—	—	—	—	—	—	—	—	85
	Altri Comuni....	77	—	—	—	—	—	—	—	—	—	—	—	—	—	—	77
	Totale...	162	—	—	—	—	—	—	—	—	—	—	—	—	—	—	162
1 mese	Centri	5	62	—	—	—	—	—	—	—	—	—	—	—	—	9	76
	Altri Comuni....	2	33	—	—	—	—	—	—	—	—	—	—	—	—	7	42
	Totale...	7	95	—	—	—	—	—	—	—	—	—	—	—	—	16	118
2 mesi	Centri	2	12	50	—	—	—	—	—	—	—	—	—	—	—	12	76
	Altri Comuni....	3	8	42	—	—	—	—	—	—	—	—	—	—	—	12	65
	Totale...	5	20	92	—	—	—	—	—	—	—	—	—	—	—	24	141
3 mesi	Centri	1	4	12	58	—	—	—	—	—	—	—	—	—	—	12	87
	Altri Comuni....	1	9	7	50	—	—	—	—	—	—	—	—	—	—	9	76
	Totale...	2	13	19	108	—	—	—	—	—	—	—	—	—	—	21	163
4 mesi	Centri	1	5	4	11	62	—	—	—	—	—	—	—	—	—	10	93
	Altri Comuni....	—	5	11	12	58	—	—	—	—	—	—	—	—	—	10	96
	Totale...	1	10	15	23	120	—	—	—	—	—	—	—	—	—	20	189
5 mesi	Centri	1	5	8	5	3	49	—	—	—	—	—	—	—	—	9	80
	Altri Comuni....	—	2	5	8	8	58	—	—	—	—	—	—	—	—	16	97
	Totale...	1	7	13	13	11	107	—	—	—	—	—	—	—	—	25	177
6 mesi	Centri	2	4	7	7	8	8	54	—	—	—	—	—	—	—	7	97
	Altri Comuni....	1	1	5	5	7	3	56	—	—	—	—	—	—	—	7	85
	Totale...	3	5	12	12	15	11	110	—	—	—	—	—	—	—	14	182
7 mesi	Centri	1	4	8	7	4	5	11	46	—	—	—	—	—	—	15	101
	Altri Comuni....	1	3	2	1	2	8	12	65	—	—	—	—	—	—	7	101
	Totale...	2	7	10	8	6	13	23	111	—	—	—	—	—	—	22	202
8 mesi	Centri	—	3	3	6	9	1	9	8	53	—	—	—	—	—	8	100
	Altri Comuni....	—	3	6	5	9	4	8	3	58	—	—	—	—	—	5	101
	Totale...	—	6	9	11	18	5	17	11	111	—	—	—	—	—	13	201
9 mesi	Centri	3	1	1	8	5	2	2	2	10	50	—	—	—	—	13	97
	Altri Comuni....	—	—	3	3	1	4	8	5	6	62	—	—	—	—	9	101
	Totale...	3	1	4	11	6	6	10	7	16	112	—	—	—	—	22	198
10 mesi	Centri	1	1	2	3	4	6	9	3	6	6	41	—	—	—	10	92
	Altri Comuni....	—	4	1	7	3	3	7	4	3	6	52	—	—	—	15	105
	Totale...	1	5	3	10	7	9	16	7	9	12	93	—	—	—	25	197
11 mesi	Centri	—	2	3	4	3	2	2	1	1	3	13	43	—	—	12	89
	Altri Comuni....	1	—	3	—	1	7	7	3	5	2	4	46	—	—	8	87
	Totale...	1	2	6	4	4	9	9	4	6	5	17	89	—	—	20	176
TOTALE...	Centri	102	103	98	109	98	73	87	60	70	59	54	43	117	117	1 073	
	Altri Comuni....	86	68	85	91	89	87	98	80	72	70	56	46	105	105	1 033	
	Totale...	188	171	183	200	187	160	185	140	142	129	110	89	222	222	2 106	

Segue TAVOLA XVII. — BAMBINI D'AMBO I SESSI, MORTI NEL PRIMO ANNO DI VITA, DURANTE L'ANNO 1928, ALLEVATI CON ALLATTAMENTO MISTO, DISTINTI PER ETÀ ALLA MORTE E PER DURATA DELL'ALLATTAMENTO AL SENO.

Puglie (con distinzione fra Centri e altri Comuni).

ETÀ ALLA MORTE	DURATA DELL'ALLATTAMENTO AL SENO													TOTALE	
	meno di un mese	1 mese	2 mesi	3 mesi	4 mesi	5 mesi	6 mesi	7 mesi	8 mesi	9 mesi	10 mesi	11 mesi	non indicata		
Meno di 1 mese...	Centri	41	—	—	—	—	—	—	—	—	—	—	—	—	41
	Altri Comuni....	23	—	—	—	—	—	—	—	—	—	—	—	—	23
	Totale...	64	—	—	—	—	—	—	—	—	—	—	—	—	64
1 mese	Centri	9	52	—	—	—	—	—	—	—	—	—	—	7	68
	Altri Comuni....	2	23	—	—	—	—	—	—	—	—	—	—	—	25
	Totale...	11	75	—	—	—	—	—	—	—	—	—	—	7	93
2 mesi.....	Centri	1	11	55	—	—	—	—	—	—	—	—	—	8	75
	Altri Comuni....	3	2	20	—	—	—	—	—	—	—	—	—	1	26
	Totale...	4	13	75	—	—	—	—	—	—	—	—	—	9	101
3 mesi.....	Centri	2	4	12	79	—	—	—	—	—	—	—	—	5	102
	Altri Comuni....	—	—	2	22	—	—	—	—	—	—	—	—	3	27
	Totale...	2	4	14	101	—	—	—	—	—	—	—	—	8	129
4 mesi.....	Centri	2	4	12	13	79	—	—	—	—	—	—	—	8	118
	Altri Comuni....	1	7	3	3	27	—	—	—	—	—	—	—	1	42
	Totale...	3	11	15	16	106	—	—	—	—	—	—	—	9	160
5 mesi.....	Centri	1	4	7	9	2	49	—	—	—	—	—	—	10	82
	Altri Comuni....	—	2	4	1	1	19	—	—	—	—	—	—	4	31
	Totale...	1	6	11	10	3	68	—	—	—	—	—	—	14	113
6 mesi.....	Centri	1	1	4	2	3	8	73	—	—	—	—	—	7	99
	Altri Comuni....	—	1	1	1	5	—	14	—	—	—	—	—	3	25
	Totale...	1	2	5	3	8	8	87	—	—	—	—	—	10	124
7 mesi.....	Centri	—	1	4	4	5	4	6	58	—	—	—	—	4	86
	Altri Comuni....	—	2	1	2	—	2	1	16	—	—	—	—	2	26
	Totale...	—	3	5	6	5	6	7	74	—	—	—	—	6	112
8 mesi.....	Centri	—	3	1	3	1	5	5	2	53	—	—	—	5	78
	Altri Comuni....	—	1	2	2	5	1	2	—	19	—	—	—	4	36
	Totale...	—	4	3	5	6	6	7	2	72	—	—	—	9	114
9 mesi.....	Centri	—	2	1	2	2	6	2	8	7	39	—	—	5	74
	Altri Comuni....	—	—	1	2	1	3	1	1	2	25	—	—	3	39
	Totale...	—	2	2	4	3	9	3	9	9	64	—	—	8	113
10 mesi.....	Centri	—	—	5	—	2	1	4	5	2	5	52	—	4	80
	Altri Comuni....	—	—	—	—	2	2	2	2	—	—	31	—	2	41
	Totale...	—	—	5	—	4	3	6	7	2	5	83	—	6	121
11 mesi.....	Centri	—	—	1	1	—	1	4	—	2	2	6	43	2	62
	Altri Comuni....	—	1	1	—	—	—	—	2	3	1	1	24	—	33
	Totale...	—	1	2	1	—	1	4	2	5	3	7	67	2	95
TOTALE...	Centri.....	57	82	102	113	94	74	94	73	64	46	58	43	65	965
	Altri Comuni....	29	39	35	33	41	27	20	21	24	26	32	24	23	374
	Totale...	86	121	137	146	135	101	114	94	88	72	90	67	88	1 339

Segue TAVOLA XVII. — BAMBINI D'AMBO I SESSI, MORTI NEL PRIMO ANNO DI VITA, DURANTE L'ANNO 1928, ALLEVATI CON ALLATTAMENTO MISTO, DISTINTI PER ETÀ ALLA MORTE E PER DURATA DELL'ALLATTAMENTO AL SENO.

Basilicata (con distinzione fra Centri e altri Comuni).

ETÀ ALLA MORTE		DURATA DELL'ALLATTAMENTO AL SENO													TOTALE	
		meno di un mese	1 mese	2 mesi	3 mesi	4 mesi	5 mesi	6 mesi	7 mesi	8 mesi	9 mesi	10 mesi	11 mesi	non indicata		
Meno di 1 mese...	Centri	3	—	—	—	—	—	—	—	—	—	—	—	—	—	3
	Altri Comuni...	10	—	—	—	—	—	—	—	—	—	—	—	—	—	10
	Totale...	13	—	—	—	—	—	—	—	—	—	—	—	—	—	13
1 mese	Centri	—	1	—	—	—	—	—	—	—	—	—	—	—	—	1
	Altri Comuni...	—	20	—	—	—	—	—	—	—	—	—	—	—	—	20
	Totale...	—	21	—	—	—	—	—	—	—	—	—	—	—	—	21
2 mesi.....	Centri	—	—	4	—	—	—	—	—	—	—	—	—	—	—	4
	Altri Comuni...	—	—	8	—	—	—	—	—	—	—	—	—	—	—	8
	Totale...	—	—	12	—	—	—	—	—	—	—	—	—	—	—	12
3 mesi.....	Centri	—	—	—	4	—	—	—	—	—	—	—	—	—	2	6
	Altri Comuni...	—	1	—	13	—	—	—	—	—	—	—	—	—	—	14
	Totale...	—	1	—	17	—	—	—	—	—	—	—	—	—	2	20
4 mesi.....	Centri	—	—	—	—	4	—	—	—	—	—	—	—	—	—	4
	Altri Comuni...	—	—	—	2	9	—	—	—	—	—	—	—	—	2	13
	Totale...	—	—	—	2	13	—	—	—	—	—	—	—	—	2	17
5 mesi.....	Centri	—	—	—	—	1	2	—	—	—	—	—	—	—	—	3
	Altri Comuni...	—	—	2	1	2	13	—	—	—	—	—	—	—	1	19
	Totale...	—	—	2	1	3	15	—	—	—	—	—	—	—	1	22
6 mesi.....	Centri	—	—	—	—	—	—	6	—	—	—	—	—	—	—	6
	Altri Comuni...	—	—	—	—	1	1	9	—	—	—	—	—	—	—	11
	Totale...	—	—	—	—	1	1	15	—	—	—	—	—	—	—	17
7 mesi.....	Centri	—	—	—	1	—	—	—	2	—	—	—	—	—	—	3
	Altri Comuni...	—	—	—	1	2	—	1	12	—	—	—	—	—	—	16
	Totale...	—	—	—	2	2	—	1	14	—	—	—	—	—	—	19
8 mesi.....	Centri	—	—	—	1	1	—	—	—	—	—	—	—	—	—	2
	Altri Comuni...	—	—	—	2	2	2	—	—	14	—	—	—	—	1	21
	Totale...	—	—	—	3	3	2	—	—	14	—	—	—	—	1	23
9 mesi.....	Centri	—	—	—	—	2	—	—	1	—	1	—	—	—	—	4
	Altri Comuni...	—	1	2	—	1	1	2	2	2	4	—	—	—	—	15
	Totale...	—	1	2	—	3	1	2	3	2	5	—	—	—	—	19
10 mesi.....	Centri	—	—	—	—	—	—	—	—	—	—	2	—	—	—	2
	Altri Comuni...	—	1	—	1	—	—	1	—	3	1	11	—	—	1	19
	Totale...	—	1	—	1	—	—	1	—	3	1	13	—	—	1	21
11 mesi.....	Centri	—	—	—	—	—	—	—	—	—	—	1	2	—	—	3
	Altri Comuni...	—	—	—	—	—	3	1	—	—	1	3	8	—	—	16
	Totale...	—	—	—	—	—	3	1	—	—	1	4	10	—	—	19
TOTALE...	Centri	3	1	4	6	8	2	6	3	—	1	3	2	2	—	41
	Altri Comuni.....	10	23	12	20	17	20	14	14	19	6	14	8	5	—	182
	Totale...	13	24	16	26	25	22	20	17	19	7	17	10	7	—	223

Segue TAVOLA XVII. — BAMBINI D'AMBO I SESSI, MORTI NEL PRIMO ANNO DI VITA, DURANTE L'ANNO 1928, ALLEVATI CON ALLATTAMENTO MISTO, DISTINTI PER ETÀ ALLA MORTE E PER DURATA DELL'ALLATTAMENTO AL SENO.

Calabria (con distinzione fra Centri e altri Comuni).

ETÀ ALLA MORTE		DURATA DELL'ALLATTAMENTO AL SENO												non indicata	TOTALE	
		meno di un mese	1 mese	2 mesi	3 mesi	4 mesi	5 mesi	6 mesi	7 mesi	8 mesi	9 mesi	10 mesi	11 mesi			
Meno di 1 mese...	Centri	10	—	—	—	—	—	—	—	—	—	—	—	—	—	10
	Altri Comuni...	25	—	—	—	—	—	—	—	—	—	—	—	—	—	25
	Totale...	35	—	—	—	—	—	—	—	—	—	—	—	—	—	35
1 mese	Centri	1	5	—	—	—	—	—	—	—	—	—	—	—	—	6
	Altri Comuni...	3	17	—	—	—	—	—	—	—	—	—	—	—	2	22
	Totale...	4	22	—	—	—	—	—	—	—	—	—	—	—	2	28
2 mesi.....	Centri	1	1	8	—	—	—	—	—	—	—	—	—	—	1	11
	Altri Comuni...	—	—	27	—	—	—	—	—	—	—	—	—	—	2	29
	Totale...	1	1	35	—	—	—	—	—	—	—	—	—	—	3	40
3 mesi.....	Centri	2	3	1	19	—	—	—	—	—	—	—	—	—	1	26
	Altri Comuni...	1	1	—	20	—	—	—	—	—	—	—	—	—	5	27
	Totale...	3	4	1	39	—	—	—	—	—	—	—	—	—	6	53
4 mesi.....	Centri	—	3	1	1	9	—	—	—	—	—	—	—	—	1	15
	Altri Comuni...	1	1	3	—	21	—	—	—	—	—	—	—	—	2	28
	Totale...	1	4	4	1	30	—	—	—	—	—	—	—	—	3	43
5 mesi.....	Centri	—	2	3	2	—	4	—	—	—	—	—	—	—	—	11
	Altri Comuni...	1	1	1	3	—	37	—	—	—	—	—	—	—	6	49
	Totale...	1	3	4	5	—	41	—	—	—	—	—	—	—	6	60
6 mesi.....	Centri	—	1	1	1	—	—	6	—	—	—	—	—	—	3	12
	Altri Comuni...	—	—	2	—	2	5	34	—	—	—	—	—	—	6	49
	Totale...	—	1	3	1	2	5	40	—	—	—	—	—	—	9	61
7 mesi.....	Centri	—	2	1	3	1	—	2	9	—	—	—	—	—	—	18
	Altri Comuni...	—	—	2	—	—	2	2	22	—	—	—	—	—	3	36
	Totale...	—	2	3	3	1	2	4	31	—	—	—	—	—	3	54
8 mesi.....	Centri	1	2	—	2	—	—	1	—	3	—	—	—	—	2	11
	Altri Comuni...	—	—	3	2	2	2	2	2	28	—	—	—	—	4	45
	Totale...	1	2	3	4	2	2	3	2	31	—	—	—	—	6	56
9 mesi.....	Centri	1	—	—	—	—	—	—	—	—	9	—	—	—	1	11
	Altri Comuni...	—	—	2	—	2	2	3	—	—	23	—	—	—	5	37
	Totale...	1	—	2	—	2	2	3	—	—	32	—	—	—	6	48
10 mesi.....	Centri	—	—	1	4	1	—	2	—	—	—	5	—	—	1	14
	Altri Comuni...	—	—	—	1	—	1	3	1	1	2	29	—	—	4	42
	Totale...	—	—	1	5	1	1	5	1	1	2	34	—	—	5	56
11 mesi.....	Centri	—	—	1	—	—	—	1	1	1	—	1	1	—	6	
	Altri Comuni...	—	—	—	1	2	1	—	2	1	—	1	24	—	32	
	Totale...	—	—	1	1	2	1	1	3	2	—	2	25	—	38	
TOTALE...	Centri	16	19	17	32	11	4	12	10	4	9	6	1	10	151	
	Altri Comuni.....	31	20	40	27	29	50	44	27	30	25	30	24	44	421	
	Totale...	47	39	57	59	40	54	56	37	34	34	36	25	54	572	

Segue TAVOLA XVII. — BAMBINI D'AMBO I SESSI, MORTI NEL PRIMO ANNO DI VITA, DURANTE L'ANNO 1928, ALLEVATI CON ALLATTAMENTO MISTO, DISTINTI PER ETÀ ALLA MORTE E PER DURATA DELL'ALLATTAMENTO AL SENO.

Sicilia (con distinzione fra Centri e altri Comuni).

ETÀ ALLA MORTE	DURATA DELL'ALLATTAMENTO AL SENO												non indicata	TOTALE		
	meno di un mese	1 mese	2 mesi	3 mesi	4 mesi	5 mesi	6 mesi	7 mesi	8 mesi	9 mesi	10 mesi	11 mesi				
Meno di 1 mese...	Centri.....	67	—	—	—	—	—	—	—	—	—	—	—	—	—	67
	Altri Comuni....	35	—	—	—	—	—	—	—	—	—	—	—	—	—	35
	Totale ...	102	—	—	—	—	—	—	—	—	—	—	—	—	—	102
1 mese	Centri.....	4	50	—	—	—	—	—	—	—	—	—	—	—	12	66
	Altri Comuni....	2	22	—	—	—	—	—	—	—	—	—	—	—	4	28
	Totale ...	6	72	—	—	—	—	—	—	—	—	—	—	—	16	94
2 mesi	Centri.....	6	6	56	—	—	—	—	—	—	—	—	—	—	13	81
	Altri Comuni....	3	2	28	—	—	—	—	—	—	—	—	—	—	6	39
	Totale ...	9	8	84	—	—	—	—	—	—	—	—	—	—	19	120
3 mesi	Centri.....	2	4	7	60	—	—	—	—	—	—	—	—	—	15	88
	Altri Comuni....	—	2	2	25	—	—	—	—	—	—	—	—	—	5	34
	Totale ...	2	6	9	85	—	—	—	—	—	—	—	—	—	20	122
4 mesi	Centri.....	2	4	5	5	70	—	—	—	—	—	—	—	—	12	98
	Altri Comuni....	—	1	2	3	34	—	—	—	—	—	—	—	—	4	44
	Totale ...	2	5	7	8	104	—	—	—	—	—	—	—	—	16	142
5 mesi	Centri.....	—	2	3	3	1	54	—	—	—	—	—	—	—	14	77
	Altri Comuni....	—	—	4	3	1	22	—	—	—	—	—	—	—	2	32
	Totale ...	—	2	7	6	2	76	—	—	—	—	—	—	—	16	109
6 mesi	Centri.....	—	5	7	5	4	3	55	—	—	—	—	—	—	18	97
	Altri Comuni....	—	3	4	4	2	—	35	—	—	—	—	—	—	3	51
	Totale ...	—	8	11	9	6	3	90	—	—	—	—	—	—	21	148
7 mesi	Centri.....	1	1	5	11	4	2	3	70	—	—	—	—	—	17	114
	Altri Comuni....	1	2	2	—	—	1	3	22	—	—	—	—	—	2	33
	Totale ...	2	3	7	11	4	3	6	92	—	—	—	—	—	19	147
8 mesi	Centri.....	—	1	1	1	7	—	5	3	102	—	—	—	—	15	135
	Altri Comuni....	—	—	4	1	2	1	2	5	25	—	—	—	—	5	45
	Totale ...	—	1	5	2	9	1	7	8	127	—	—	—	—	20	180
9 mesi	Centri.....	—	1	2	3	1	2	1	4	3	102	—	—	—	6	125
	Altri Comuni....	—	—	1	2	1	—	4	3	4	31	—	—	—	3	49
	Totale ...	—	1	3	5	2	2	5	7	7	133	—	—	—	9	174
10 mesi	Centri.....	—	1	2	3	1	2	6	1	4	2	91	—	—	7	120
	Altri Comuni....	—	—	1	3	—	—	3	—	1	2	29	—	—	1	40
	Totale ...	—	1	3	6	1	2	9	1	5	4	120	—	—	8	160
11 mesi	Centri.....	—	—	1	2	2	—	2	4	1	1	3	83	—	7	106
	Altri Comuni....	—	—	2	2	2	2	1	2	1	2	1	22	—	3	40
	Totale ...	—	—	3	4	4	2	3	6	2	3	4	105	—	10	146
TOTALE ...	Centri.....	82	75	89	93	90	63	72	82	110	105	94	83	136	1	1 174
	Altri Comuni....	41	32	50	43	42	26	48	32	31	35	30	22	38	1	470
	Totale ...	123	107	139	136	132	89	120	114	141	140	124	105	174	1	644

Segue TAVOLA XVII. — BAMBINI D'AMBO I SESSI, MORTI NEL PRIMO ANNO DI VITA, DURANTE L'ANNO 1928 ALLEVATI CON ALLATTAMENTO MISTO, DISTINTI PER ETÀ ALLA MORTE E PER DURATA DELL'ALLATTAMENTO AL SENO.

Sardegna (con distinzione fra Centri e altri Comuni).

ETÀ ALLA MORTE		DURATA DELL'ALLATTAMENTO AL SENO												non indicata	TOTALE	
		meno di un mese	1 mese	2 mesi	3 mesi	4 mesi	5 mesi	6 mesi	7 mesi	8 mesi	9 mesi	10 mesi	11 mesi			
Meno di 1 mese...	Centri.....	3	—	—	—	—	—	—	—	—	—	—	—	—	—	3
	Altri Comuni....	19	—	—	—	—	—	—	—	—	—	—	—	—	—	19
	Totale ...	22	—	—	—	—	—	—	—	—	—	—	—	—	—	22
1 mese	Centri.....	2	5	—	—	—	—	—	—	—	—	—	—	—	—	7
	Altri Comuni....	6	19	—	—	—	—	—	—	—	—	—	—	—	—	25
	Totale ...	8	24	—	—	—	—	—	—	—	—	—	—	—	—	32
2 mesi	Centri.....	—	3	5	—	—	—	—	—	—	—	—	—	—	—	8
	Altri Comuni....	2	1	18	—	—	—	—	—	—	—	—	—	—	3	24
	Totale ...	2	4	23	—	—	—	—	—	—	—	—	—	—	3	32
3 mesi	Centri.....	—	2	3	4	—	—	—	—	—	—	—	—	—	—	9
	Altri Comuni....	—	3	1	15	—	—	—	—	—	—	—	—	—	4	23
	Totale ...	—	5	4	19	—	—	—	—	—	—	—	—	—	4	32
4 mesi	Centri.....	—	2	1	—	9	—	—	—	—	—	—	—	—	1	13
	Altri Comuni....	—	—	—	2	15	—	—	—	—	—	—	—	—	4	21
	Totale ...	—	2	1	2	24	—	—	—	—	—	—	—	—	5	34
5 mesi	Centri.....	—	1	1	1	1	3	—	—	—	—	—	—	—	1	8
	Altri Comuni....	2	3	1	1	2	13	—	—	—	—	—	—	—	6	28
	Totale ...	2	4	2	2	3	16	—	—	—	—	—	—	—	7	36
6 mesi	Centri.....	—	1	1	1	—	—	4	—	—	—	—	—	—	—	7
	Altri Comuni....	—	1	2	—	4	1	10	—	—	—	—	—	—	2	20
	Totale ...	—	2	3	1	4	1	14	—	—	—	—	—	—	2	27
7 mesi	Centri.....	1	—	—	1	1	—	—	4	—	—	—	—	—	2	9
	Altri Comuni....	—	1	—	3	1	—	1	13	—	—	—	—	—	3	22
	Totale ...	1	1	—	4	2	—	1	17	—	—	—	—	—	5	31
8 mesi	Centri.....	—	—	—	—	—	—	—	—	4	—	—	—	—	2	6
	Altri Comuni....	—	1	—	1	3	2	2	—	19	—	—	—	—	6	34
	Totale ...	—	1	—	1	3	2	2	—	23	—	—	—	—	8	40
9 mesi	Centri.....	—	—	2	—	—	1	2	—	—	3	—	—	—	1	9
	Altri Comuni....	—	3	3	3	1	—	1	1	3	19	—	—	—	1	35
	Totale ...	—	3	5	3	1	1	3	1	3	22	—	—	—	2	44
10 mesi	Centri.....	—	—	1	1	—	—	—	—	—	—	1	—	—	1	4
	Altri Comuni....	—	—	2	—	—	—	3	3	2	4	17	—	—	—	31
	Totale ...	—	—	3	1	—	—	3	3	2	4	18	—	—	1	35
11 mesi	Centri.....	—	—	—	—	—	—	—	1	—	—	1	4	—	—	6
	Altri Comuni....	—	—	—	—	—	—	2	—	—	3	1	19	4	—	29
	Totale ...	—	—	—	—	—	—	2	1	—	3	2	23	4	—	35
TOTALE ...	Centri.....	6	14	14	8	11	4	6	5	4	3	2	4	8	—	89
	Altri Comuni....	29	32	27	25	26	16	19	17	24	26	18	19	33	—	311
	Totale ...	35	46	41	33	37	20	25	22	28	29	20	23	41	—	400

Segue TAVOLA XVII. — BAMBINI D'AMBO I SESSI, MORTI NEL PRIMO ANNO DI VITA, DURANTE L'ANNO 1928, ALLEVATI CON ALLATTAMENTO MISTO, DISTINTI PER ETÀ ALLA MORTE E PER DURATA DELL'ALLATTAMENTO AL SENO.

Regno (con distinzione fra Centri e altri Comuni).

ETÀ ALLA MORTE		DURATA DELL'ALLATTAMENTO AL SENO												non indicata	TOTALE		
		meno di un mese	1 mese	2 mesi	3 mesi	4 mesi	5 mesi	6 mesi	7 mesi	8 mesi	9 mesi	10 mesi	11 mesi				
Meno di 1 mese...	Centri.....	445	—	—	—	—	—	—	—	—	—	—	—	—	—	—	445
	Altri Comuni....	744	—	—	—	—	—	—	—	—	—	—	—	—	—	—	744
	Totale ...	1 189	—	—	—	—	—	—	—	—	—	—	—	—	—	—	1 189
1 mese	Centri.....	73	299	—	—	—	—	—	—	—	—	—	—	—	—	55	427
	Altri Comuni....	144	434	—	—	—	—	—	—	—	—	—	—	—	—	85	663
	Totale ...	217	733	—	—	—	—	—	—	—	—	—	—	—	—	140	1 090
2 mesi	Centri.....	33	90	293	—	—	—	—	—	—	—	—	—	—	—	79	495
	Altri Comuni....	81	135	517	—	—	—	—	—	—	—	—	—	—	—	103	836
	Totale ...	114	225	810	—	—	—	—	—	—	—	—	—	—	—	182	1 331
3 mesi	Centri.....	28	66	71	343	—	—	—	—	—	—	—	—	—	—	70	578
	Altri Comuni....	40	132	122	559	—	—	—	—	—	—	—	—	—	—	128	981
	Totale ...	68	198	193	902	—	—	—	—	—	—	—	—	—	—	198	1 559
4 mesi	Centri.....	19	54	67	63	342	—	—	—	—	—	—	—	—	—	73	618
	Altri Comuni....	33	94	162	136	601	—	—	—	—	—	—	—	—	—	130	1 156
	Totale ...	52	148	229	199	943	—	—	—	—	—	—	—	—	—	203	1 774
5 mesi	Centri.....	15	44	61	62	34	261	—	—	—	—	—	—	—	—	68	545
	Altri Comuni....	27	63	126	126	108	552	—	—	—	—	—	—	—	—	147	1 149
	Totale ...	42	107	187	188	142	813	—	—	—	—	—	—	—	—	215	1 694
6 mesi	Centri.....	10	35	63	56	42	34	299	—	—	—	—	—	—	—	63	602
	Altri Comuni....	21	53	112	121	97	64	547	—	—	—	—	—	—	—	109	1 124
	Totale ...	31	88	175	177	139	98	846	—	—	—	—	—	—	—	172	1 726
7 mesi	Centri.....	12	28	48	72	39	31	39	266	—	—	—	—	—	—	59	594
	Altri Comuni....	22	44	99	129	80	97	98	488	—	—	—	—	—	—	94	1 151
	Totale ...	34	72	147	201	119	128	137	754	—	—	—	—	—	—	153	1 745
8 mesi	Centri.....	9	22	31	56	47	23	53	35	235	—	—	—	—	—	58	619
	Altri Comuni....	18	36	103	119	108	75	127	69	492	—	—	—	—	—	100	1 247
	Totale ...	27	58	134	175	155	98	180	104	777	—	—	—	—	—	158	1 866
9 mesi	Centri.....	8	25	33	46	30	32	30	37	39	279	—	—	—	—	47	606
	Altri Comuni....	9	36	78	98	79	80	132	63	73	469	—	—	—	—	110	1 227
	Totale ...	17	61	111	144	109	112	162	100	112	748	—	—	—	—	157	1 833
10 mesi	Centri.....	6	13	23	40	30	28	48	22	28	30	274	—	—	—	41	588
	Altri Comuni....	4	26	69	90	74	68	118	82	69	75	538	—	—	—	106	1 319
	Totale ...	10	39	97	130	104	96	166	104	97	105	812	—	—	—	147	1 907
11 mesi	Centri.....	4	13	26	28	20	18	30	15	18	17	35	238	—	—	38	500
	Altri Comuni....	7	19	46	73	55	72	100	64	31	69	77	433	—	—	72	1 163
	Totale ...	11	32	72	101	75	90	130	79	99	86	112	671	—	—	110	1 668
TOTALE ...	Centri.....	662	689	721	766	584	427	499	375	370	326	309	238	—	—	651	6 617
	Altri Comuni....	1 150	1 072	1 434	1 451	1 202	1 008	1 122	766	715	613	615	433	—	—	1 184	12 765
	Totale ...	1 812	1 761	2 155	2 217	1 786	1 435	1 621	1 441	1 085	939	924	671	—	—	1 835	19 382

TAVOLA XVIII.

**Morti nel Regno in età da 15 anni in su, durante l'anno 1928,
classificati per professioni o condizioni, per sesso e per gruppi di età.**

(Cifre assolute)

TAVOLA XVIII. — MORTI NEL REGNO IN ETÀ DA 15 ANNI IN SU, DURANTE L'ANNO 1928,

Classe (a)	Categoria (a)	Sotto categoria (a)	PROFESSIONI O CONDIZIONI	da 15 a 19 anni		da 20 a 24 anni		da 25 a 29 anni	
				M.	F.	M.	F.	M.	F.
1	1	1 e 2	Agricoltori di ogni specie.....	2 819	1 233	3 199	1 497	2 694	1 379
2	1	0	Industriali, commercianti.....	35	2	118	6	145	7
3	1	0	Venditori di derrate alimentari, merci varie e non specificate	61	7	103	13	128	12
3	2	0	Esercenti.....	6	1	10	1	28	3
3	3	0	Commissionari, rappresentanti.....	17	3	44	3	51	1
4	1	0	Minatori, cavatori, ecc.....	37	11	73	9	89	4
4	2	0	Falegnami, verniciatori, ecc.....	335	11	381	12	276	6
4	3	1	Addetti alla macellazione e conservazione delle carni.....	12	—	31	2	19	1
4	3	3	Addetti ai forni e pastifici.....	84	6	118	4	83	3
4	3	2 e 4	Addetti alla lavorazione del latte e alle industrie alimentari	13	1	12	—	14	1
4	4	1	Conciatori, pellai.....	7	3	12	4	9	1
4	4	2	Calzolai, guantai, ecc.....	197	12	296	25	220	14
4	5	1	Metallurgici.....	4	—	13	—	14	—
4	5	2	Meccanici, elettricisti, ecc.....	453	15	601	21	556	10
4	6	0	Argentieri, orefici, ecc.....	19	2	33	1	15	—
4	7	1	Asfaltisti, fornaciai, ecc.....	15	1	25	2	26	2
4	7	2	Ceramisti, vetrai, ecc.....	20	9	13	4	24	2
4	8	1	Muratori, imbianchini, ecc.....	308	4	372	2	345	2
4	8	2	Manovali, braccianti, ecc.....	345	30	387	21	347	18
4	9	1	Addetti all'industria tessile.....	36	434	62	381	69	222
4	9	2	Addetti a manifatture tessili.....	7	45	9	51	1	24
4	10	1	Addetti all'industria del vestiario.....	112	414	102	423	85	269
4	10	2	Addetti all'arredamento.....	5	2	4	—	3	—
4	11	1	Industrie chimiche.....	7	5	10	8	12	9
4	11	2	Addetti ai laboratori e manifattura tabacchi.....	—	11	—	16	—	16
4	12	1	Addetti alle industrie poligrafiche.....	36	7	35	5	38	3
4	12	2	Addetti alle industrie della carta.....	8	9	6	12	5	6
4	13	0	Operai non specificati.....	110	101	133	96	118	55
5	1	0	Cocchieri, carrettieri, ecc.....	60	—	118	—	138	—
5	2	0	Ferrovieri, tramvieri, conduttori di automobili, addetti ai trasporti aerei.....	14	—	86	—	179	—
5	3	0	Marinai, barcaiuoli, pescatori, ecc.....	67	—	89	—	91	—
6	1	1	Addetti alla cura della persona.....	1	4	4	17	12	15
6	1	2	Addetti all'acconciatura della persona.....	64	4	74	5	57	1
6	2	0	Addetti ai servizi domestici.....	47	150	70	175	76	136
6	3	0	Garzoni e camerieri addetti ai servizi pubblici.....	155	5	108	6	69	4
6	4	1	Facchini, spazzini, cantonieri.....	19	3	34	2	55	9
6	4	2	Venditori ambulanti, saltimbanchi, venturieri.....	26	2	50	3	47	2
7	1	0	Personale subalterno dello Stato e di altri Enti pubblici..	9	—	16	1	33	—
8	1	0	Esercito, marina, aeronautica (esclusi gli ufficiali).....	93	—	616	—	73	—
8	2	0	Guardie di Finanza e Milizia.....	11	—	60	—	28	—
8	3	0	Altri Corpi armati dello Stato e di Enti pubblici.....	2	—	21	—	51	—
9	1	1 e 2	Culto cattolico e altri culti.....	7	13	24	62	17	104
9	2	1	Insegnanti.....	1	4	13	66	23	97
9	2	2	Professioni liberali.....	6	2	66	8	112	3
9	3	0	Arti sanitarie.....	—	—	9	4	33	7
9	4	0	Arti belle.....	18	4	49	6	51	9
10	1-2-3	1 e 2	Ufficiali di terra, di mare e d'aria.....	1	—	19	—	28	—
10	4	0	Impiegati pubblici e privati.....	162	47	366	121	382	95
10	5	0	Pensionati e veterani.....	4	5	12	5	50	6
11	1	0	Proprietari e benestanti.....	59	77	100	129	106	130
12	1	0	Studenti.....	685	166	344	62	62	16
12	2	0	Attendenti a casa.....	—	4 702	—	5 724	—	5 445
12	3-4	1 a 5	Disoccupati, invalidi, ricoverati, mendicanti.....	148	69	107	30	89	34
0	0	0	Ignota.....	340	196	151	68	89	42
TOTALE.....				7 077	7 832	8 808	9 113	7 365	8 225

(a) Cfr. Istituto Centrale di Statistica: Nomenclatura professionale. — Roma - Stabilimento poligrafico per l'Amministrazione

CLASSIFICATI PER PROFESSIONI O CONDIZIONI, PER SESSO E PER GRUPPI DI ETÀ.

GRUPPI DI ETÀ

da 30 a 34 anni		da 35 a 39 anni		da 40 a 44 anni		da 45 a 49 anni		da 50 a 54 anni		da 55 a 59 anni	
M.	F.	M.	F.	M.	F.	M.	F.	M.	F.	M.	F.
2 139	1 389	2 221	1 261	2 764	1 394	3 204	1 264	4 393	1 651	5 668	2 144
182	4	271	8	291	13	327	21	514	23	511	28
169	14	219	18	233	36	310	37	388	53	427	47
40	4	52	11	83	23	113	18	139	23	130	27
59	2	65	—	87	1	135	1	151	—	178	3
61	3	79	4	89	3	102	1	122	5	103	4
247	13	286	8	243	4	287	8	360	10	440	6
13	—	11	—	20	—	11	1	18	—	26	—
57	2	77	4	80	1	68	5	105	6	151	2
4	—	8	1	6	—	8	1	19	—	16	—
9	—	7	—	11	—	9	1	12	—	14	2
171	6	171	4	170	12	214	3	264	4	334	1
15	—	11	—	13	1	27	—	15	1	15	—
467	7	452	4	443	3	399	—	484	2	521	5
14	2	18	—	17	—	13	—	24	—	25	—
18	—	24	1	32	1	30	—	29	—	37	1
15	1	13	—	12	—	15	—	35	—	28	1
350	1	392	—	383	2	415	2	519	1	580	1
299	15	326	18	304	15	350	5	469	23	512	16
54	141	49	120	41	100	57	80	71	91	84	82
5	14	14	9	10	9	10	3	10	11	9	5
73	176	78	133	89	147	97	113	130	120	124	102
5	—	14	1	7	1	15	—	18	1	16	2
16	4	15	3	13	1	12	1	8	—	10	1
1	13	3	8	—	3	2	4	—	2	—	—
23	1	33	1	21	1	38	1	32	—	44	—
3	3	3	4	8	—	9	1	9	1	18	2
117	40	89	35	94	20	83	20	126	24	144	27
117	—	163	—	172	—	172	—	260	—	288	—
163	—	191	—	178	—	145	—	123	—	68	—
67	—	71	—	81	—	92	—	92	—	124	—
7	8	11	8	19	7	17	7	19	4	16	10
49	—	52	2	62	—	63	1	69	1	67	2
75	135	84	95	90	108	87	103	110	141	149	166
62	—	58	2	70	1	66	3	91	—	129	1
93	10	101	10	143	9	161	17	212	13	255	24
51	7	61	5	81	6	80	8	120	12	118	11
29	2	38	3	35	4	36	5	60	4	81	7
45	—	49	—	34	—	19	—	12	—	7	—
8	—	2	—	1	—	3	—	3	—	2	—
46	—	34	—	78	—	63	—	63	—	48	—
15	100	29	60	52	72	82	84	134	104	152	115
32	67	27	53	26	32	38	55	52	52	63	70
92	2	81	1	91	1	96	—	130	1	161	—
30	9	22	17	27	7	73	13	102	16	117	18
23	5	34	3	36	1	40	2	66	2	65	6
28	—	27	—	16	—	30	—	22	—	33	—
332	52	345	35	353	25	420	16	510	14	540	21
140	11	114	25	118	44	155	44	250	43	427	74
116	163	107	170	157	197	243	250	349	353	502	394
11	7	8	1	—	—	—	—	—	—	—	—
—	5 345	—	5 158	—	5 360	—	5 312	—	6 692	—	8 042
86	36	88	40	60	46	99	63	108	65	152	82
68	45	65	32	55	41	60	26	74	26	86	46
6 411	7 859	6 863	7 376	7 599	7 752	8 705	7 600	11 495	9 600	13 810	11 598

Segue: TAVOLA XVIII. — MORTI NEL REGNO IN ETÀ DA 15 ANNI IN SU, DURANTE L'ANN

Classe (a)	Categoria (a)	Sotto categoria (a)	PROFESSIONI O CONDIZIONI	da 60 a 64 anni		da 65 a 69 anni		da 70 a 74 anni	
				M.	F.	M.	F.	M.	F.
1	1	1 e 2	Agricoltori di ogni specie.....	8 623	3 235	11 768	4 592	15 132	6 369
2	1	0	Industriali, commercianti.....	632	29	630	29	610	36
3	1	0	Venditori di derrate alimentari, merci varie e non specificate	542	69	549	70	611	69
3	2	0	Esercenti.....	190	41	173	47	167	46
3	3	0	Commissionari, rappresentanti.....	169	2	227	1	245	2
4	1	0	Minatori, cavatori, ecc.....	112	1	110	6	123	5
4	2	0	Falegnami, verniciatori, ecc.....	539	7	615	14	699	20
4	3	1	Addetti alla macellazione e conservazione delle carni.....	24	1	18	—	25	1
4	3	3	Addetti ai forni e pastifici.....	173	6	191	6	189	12
4	3	2 e 4	Addetti alla lavorazione del latte e alle industrie alimentari	13	1	19	2	26	—
4	4	1	Conciatori, pellai.....	17	2	22	1	25	—
4	4	2	Calzolai, guantai, ecc.....	454	1	539	1	590	—
4	5	1	Metallurgici.....	7	—	13	—	13	—
4	5	2	Meccanici, elettricisti, ecc.....	508	3	578	—	508	1
4	6	0	Argentieri, orefici, ecc.....	37	1	59	1	48	—
4	7	1	Asfaltisti, fornaciai, ecc.....	52	1	73	1	69	—
4	7	2	Ceramisti, vetrai, ecc.....	33	—	32	—	31	1
4	8	1	Muratori, imbianchini, ecc.....	759	1	869	1	881	7
4	8	2	Manovali, braccianti, ecc.....	660	32	817	42	823	53
4	9	1	Addetti all'industria tessile.....	113	104	155	124	148	150
4	9	2	Addetti a manifatture tessili.....	19	8	18	7	22	7
4	10	1	Addetti all'industria del vestiario.....	171	114	201	116	216	135
4	10	2	Addetti all'arredamento.....	21	1	31	2	15	—
4	11	1	Industrie chimiche.....	21	4	22	1	22	1
4	11	2	Addetti ai laboratori e manifattura tabacchi.....	—	2	—	1	—	2
4	12	1	Addetti alle industrie poligrafiche.....	44	3	50	2	37	1
4	12	2	Addetti alle industrie della carta.....	21	5	17	2	18	1
4	13	0	Operai non specificati.....	169	37	188	35	219	28
5	1	0	Cocchieri, carrettieri, ecc.....	350	—	424	—	384	—
5	2	0	Ferrovieri, tramvieri, conduttori di automobili, addetti ai trasporti aerei.....	50	—	55	—	56	—
5	3	0	Marinai, barcaioi, pescatori, ecc.....	158	—	202	—	241	—
6	1	1	Addetti alla cura della persona.....	15	5	20	4	19	3
6	1	2	Addetti all'acconciatura della persona.....	86	—	69	1	84	—
6	2	0	Addetti ai servizi domestici.....	190	218	234	267	242	303
6	3	0	Garzoni e camerieri addetti ai servizi pubblici.....	154	3	163	1	168	1
6	4	1	Facchini, spazzini, cantonieri.....	309	46	320	49	338	57
6	4	2	Venditori ambulanti, saltimbanchi, venturieri.....	162	18	193	22	232	21
7	1	0	Personale subalterno dello Stato e di altri Enti pubblici..	104	7	90	17	90	12
8	1	0	Esercito, marina, aeronautica (esclusi gli ufficiali).....	3	—	3	—	1	—
8	2	0	Guardie di Finanza e Milizia.....	4	—	1	—	2	—
8	3	0	Altri Corpi armati dello Stato e di Enti pubblici.....	60	—	50	—	46	—
9	1	1 e 2	Culto cattolico e altri culti.....	194	152	211	166	160	154
9	2	1	Insegnanti.....	72	53	65	70	78	51
9	2	2	Professioni liberali.....	172	1	214	1	187	2
9	3	0	Arti sanitarie.....	156	24	122	21	106	23
9	4	0	Arti belle.....	66	3	77	2	78	2
10	1-2-3	1 e 2	Ufficiali di terra, di mare e d'aria.....	29	—	49	—	36	—
10	4	0	Impiegati pubblici e privati.....	587	21	533	20	448	13
10	5	0	Pensionati e veterani.....	807	181	1 456	348	1 730	494
11	1	0	Proprietari e benestanti.....	822	610	1 127	872	1 600	1 085
12	1	0	Studenti.....	—	—	—	—	—	—
12	2	0	Attendenti a casa.....	—	11 372	—	14 932	—	18 946
12	3-4	1 a 5	Disoccupati, invalidi, ricoverati, mendicanti.....	294	150	517	263	803	511
0	0	0	Ignota.....	108	59	130	70	150	73
TOTALE.....				19 080	16 684	24 309	22 230	28 791	28 698

(a) Veggasi la nota a pagina 326.

1928, CLASSIFICATI PER PROFESSIONI O CONDIZIONI, PER SESSO E PER GRUPPI DI ETÀ.

GRUPPI DI ETÀ

da 75 a 79 anni		da 80 a 84 anni		da 85 a 89 anni		da 90 anni in su		età ignota		Totale		In complesso
M.	F.	M.	F.	M.	F.	M.	F.	M.	F.	Maschi	Femmine	
16 668	6 439	12 237	4 718	5 290	2 102	1 374	609	5	9	100 198	41 335	141 533
522	26	337	11	127	5	50	2	—	—	5 302	250	5 552
539	67	314	37	109	15	35	2	1	—	4 738	566	5 304
134	34	95	24	27	3	7	3	—	—	1 394	314	1 708
205	4	120	2	38	—	11	—	—	—	1 802	25	1 827
117	3	66	2	25	1	4	—	—	—	1 312	62	1 374
644	13	455	13	188	8	39	3	—	—	6 034	156	6 190
16	1	11	—	4	—	—	—	—	—	259	7	266
183	5	124	7	25	4	13	2	—	—	1 721	75	1 796
16	—	6	—	3	—	1	—	—	—	184	7	191
47	1	9	—	3	—	2	—	—	—	215	15	230
518	1	346	1	141	2	33	—	—	1	4 658	88	4 746
5	—	3	—	—	—	—	—	—	—	168	2	170
450	1	262	—	105	—	23	—	—	—	6 810	72	6 882
58	1	29	—	6	—	1	—	—	—	416	8	424
66	—	30	—	16	—	4	—	—	—	546	10	556
38	1	13	1	3	—	—	—	—	—	325	20	345
788	2	559	3	229	—	48	—	2	—	7 799	29	7 828
808	50	496	40	221	7	52	2	1	—	7 217	387	7 604
120	142	94	151	34	60	12	21	—	—	1 199	2 403	3 602
10	7	10	5	6	5	—	1	—	—	160	211	371
214	105	173	68	77	28	22	7	—	1	1 964	2 471	4 435
18	2	13	2	6	—	—	—	—	—	191	14	205
11	—	7	—	1	—	—	—	—	—	187	38	225
—	1	—	—	—	—	—	—	—	—	6	79	85
36	—	15	—	2	—	1	—	—	—	485	25	510
17	—	12	—	1	1	—	—	—	—	155	47	202
225	27	145	21	43	2	9	3	1	1	2 018	572	2 590
351	—	195	—	86	—	11	—	—	—	3 289	—	3 289
31	—	19	—	4	—	3	—	—	—	1 365	—	1 365
279	—	229	—	86	—	21	—	—	—	1 990	—	1 990
13	4	4	4	2	6	1	3	—	—	180	109	289
80	3	51	1	20	—	2	—	—	—	949	21	970
208	284	128	212	49	79	9	21	—	—	1 848	2 593	4 441
132	2	109	4	32	1	8	—	1	—	1 575	34	1 609
282	41	143	27	47	9	9	2	1	—	2 522	328	2 850
218	20	148	19	44	4	4	1	—	—	1 635	161	1 796
63	6	52	1	20	2	2	—	—	—	758	71	829
1	—	—	—	—	—	—	—	—	—	926	—	926
2	—	—	—	—	—	—	—	—	—	127	—	127
59	—	—	—	—	—	—	—	1	—	622	—	622
175	130	144	88	101	57	53	17	—	—	1 550	1 478	3 028
44	44	23	20	16	12	4	3	—	—	577	749	1 326
146	1	117	—	58	1	19	—	—	—	1 748	24	1 772
98	19	65	28	43	12	12	3	—	—	1 015	221	1 236
56	5	29	4	22	1	3	—	—	—	713	55	768
31	—	—	—	—	—	—	—	—	—	349	—	349
318	7	196	13	68	1	20	2	1	—	5 581	503	6 084
1 592	556	1 417	358	737	168	160	53	1	—	9 170	2 415	11 585
1 799	1 148	1 398	1 004	690	527	258	230	2	—	9 435	7 339	16 774
—	—	—	—	—	—	—	—	—	—	1 110	252	1 362
—	19 460	—	14 517	—	7 006	—	2 097	—	18	—	140 128	140 128
992	694	873	722	404	377	88	140	2	—	4 910	3 322	8 232
172	114	112	63	56	40	24	15	44	94	1 784	1 050	2 834
29 615	29 471	21 433	22 191	9 315	10 546	2 452	3 242	63	124	213 191	210 141	423 332



TAVOLA XIX.

Morti nel Regno, durante l'anno 1928, distinti per sesso e in età sotto i 15 anni; e nubili morte in età da 15 a 39 anni e che non avevano una condizione o professione specificata, classificati secondo la professione o condizione del Capo-famiglia.

(Cifre assolute)

TAVOLA XIX. — MORTI NEL REGNO, DURANTE L'ANNO 1928, DISTINTI PER SESSO E IN ETÀ SOTTO I 15 ANNI; E NUBILI MORTE IN ETÀ DA 15 A 39 ANNI E CHE NON AVEVANO UNA CONDIZIONE O PROFESSIONE SPECIFICATA, CLASSIFICATI SECONDO LA PROFESSIONE O CONDIZIONE DEL CAPO FAMIGLIA.

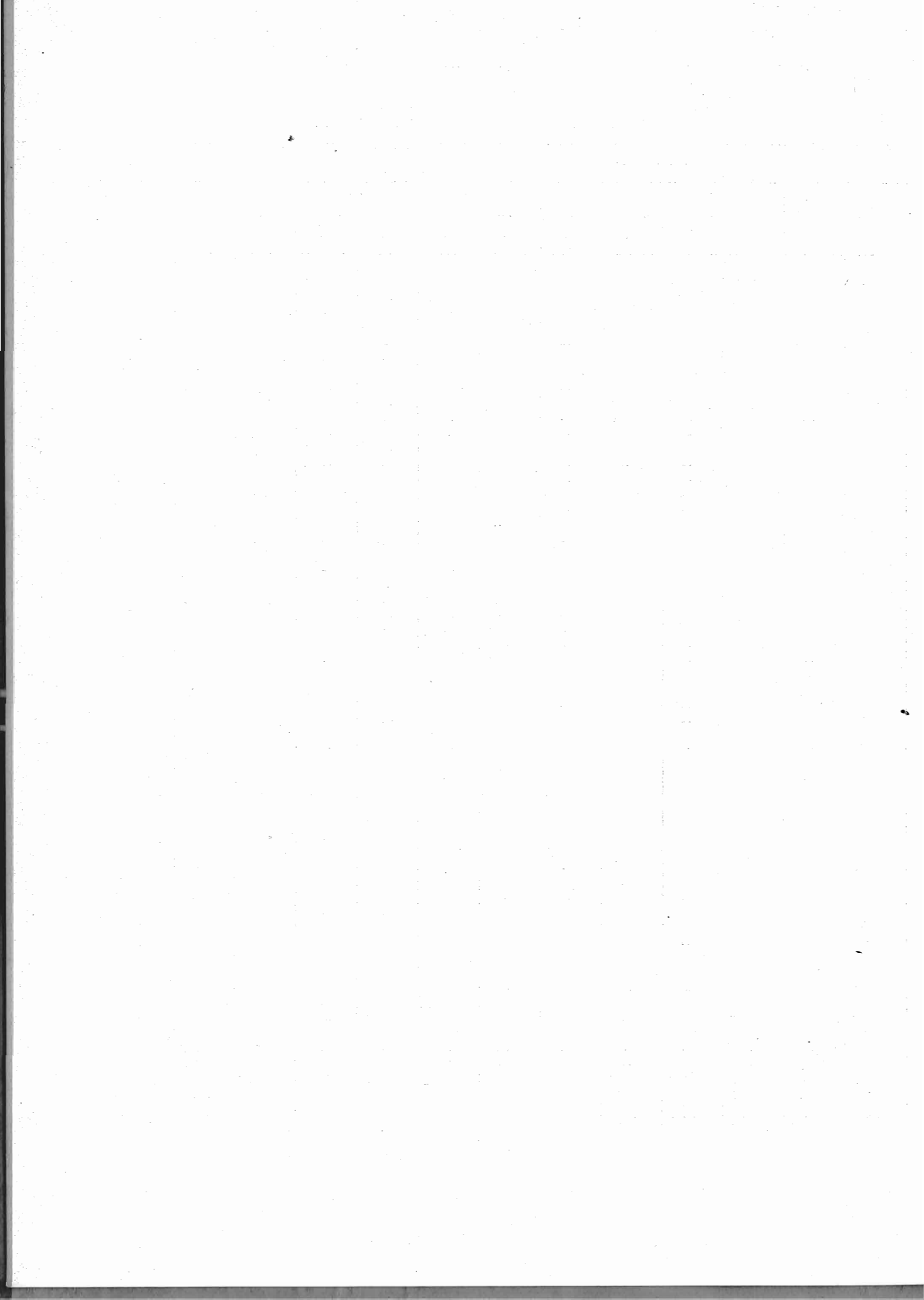
Classi professionali	CLASSE PROFESSIONALE O CONDIZIONE DEL CAPO FAMIGLIA	Morti in età sotto i 15 anni		Nubili morte in età da 15 a 39 anni, non aventi una condizione o professione specificata
		Maschi	Femmine	
1	Agricoltori di ogni specie.....	64 913	57 744	5 186
2	Industriali, commercianti.....	1 915	1 732	353
3	Venditori di derrate alimentari, merci varie, esercenti, rappresentanti.....	3 354	3 007	556
4	Operai	27 443	23 988	2 821
5	Addetti a servizi di trasporti ed affini	5 751	5 166	480
6	Persone di servizio e di fatica.....	3 804	3 444	436
7	Personale subalterno dello Stato e di altri Enti pubblici.....	319	306	44
8	Esercito, Marina, Aeronautica ed altri Corpi armati dello Stato e di altri Enti pubblici (esclusi gli ufficiali)	827	726	51
9	Culto, professioni ed arti liberali.....	883	734	126
10	Ufficiali, impiegati pubblici e privati, pensionati.....	2 872	2 661	666
11	Proprietari e benestanti	1 253	1 121	441
12	Condizioni non professionali	1 289	1 248	429
00	Professioni ignote	3 112	2 710	671
	TOTALE.....	117 735	104 587	12 260

TAVOLA XX.

Dati sul movimento naturale della popolazione nelle 92 provincie,
nei singoli compartimenti e nel Regno (a).

A) nell'anno 1929

B) nell'anno 1930

Al fine di rendere possibile il calcolo dei quozienti di nuzialità, di natalità e di mortalità relativi alle cifre contenute nella Tavola XX, si danno, nel prospetto seguente, le popolazioni dei compartimenti, calcolate alla metà degli anni 1929 e 1930.

*Popolazione presente, calcolata alla metà degli anni 1929 e 1930,
in ciascun compartimento e nel Regno (b).*

COMPARTIMENTI	1929	1930	COMPARTIMENTI	1929	1930
Piemonte.....	3.471.242	3.489.636	Lazio	2.269.836	2.324.258
Liguria	1.401.107	1.421.813	Abruzzi e Molise.....	1.458.843	1.476.856
Lombardia	5.488.949	5.519.681	Campania	3.387.744	3.439.765
Venezia Tridentina.....	659.761	661.349	Puglie	2.415.785	2.452.500
Veneto	4.148.047	4.127.824	Basilicata	488.368	496.278
Venezia Giulia e Zara	977.863	980.965	Calabrie	1.611.957	1.641.229
Emilia	3.216.133	3.216.089	Sicilia	3.864.942	3.916.401
Toscana	2.861.024	2.874.347	Sardegna	941.439	957.095
Marche	1.204.427	1.210.215			
Umbria.....	684.697	689.395	Regno.....	40.547.164	40.895.696

(a) I dati per gli anni 1929 e 1930 possono subire lievi variazioni in seguito a definitivi controlli.

(b) La popolazione presente nei singoli compartimenti e nel Regno calcolata alla fine degli anni 1928, 1929 e 1930, è stata ottenuta partendo dalla popolazione presente risultante, in via provvisoria, al censimento del 21 aprile 1931 e sottraendo da essa l'incremento naturale e migratorio quale risulta dal movimento della popolazione nel periodo 1° gennaio - 20 aprile 1931 e in ciascuno dei due anni precedenti. Non si è indicato il calcolo per le singole provincie, perchè, date le variazioni nelle circoscrizioni territoriali avvenute dal 1928 al 1931, i lavori sono ancora in corso.

A) — MOVIMENTO NATURALE DELLA

Nelle 92 provincie, nei singoli

TAVOLA XX.

PROVINCIE E COMPARTIMENTI	MATRIMONI	NATI				
		Totale dei nati vivi	Maschi			
			Totale	Legittimi	Illegittimi riconosciuti da uno o da entrambi i genitori	Illegittimi non riconosciuti e nati di stato civile ignoto
Alessandria	5 997	12 588	6 322	6 147	131	44
Aosta	1 757	4 468	2 279	2 100	170	9
Cuneo	4 323	13 308	6 716	6 524	101	91
Novara	3 161	6 547	3 380	3 230	109	41
Torino	8 297	18 034	9 282	8 608	631	43
Vercelli	2 776	5 340	2 727	2 595	117	15
PIEMONTE	26 311	60 285	30 706	29 204	1 259	243
Genova	5 239	13 166	6 670	6 220	372	78
Imperia	1 005	2 696	1 399	1 282	96	21
Savona	1 403	3 645	1 910	1 806	58	46
Spezia	1 375	4 174	2 130	2 023	84	23
LIGURIA	9 022	23 681	12 109	11 331	610	168
Bergamo	4 092	20 374	10 240	10 101	46	93
Brescia	4 828	21 312	10 978	10 656	296	26
Como	3 396	11 133	5 757	5 611	59	87
Cremona	2 600	8 561	4 316	4 126	90	100
Mantova	2 829	8 888	4 476	3 787	670	19
Milano	14 661	40 118	20 576	19 589	835	152
Pavia	3 863	7 945	3 997	3 882	98	17
Sondrio	971	3 642	1 856	1 766	76	14
Varese	2 898	7 190	3 685	3 598	79	8
LOMBARDIA	40 138	129 163	65 881	63 116	2 249	516
Bolzano	1 477	6 243	3 241	2 874	365	2
Trento	2 131	8 789	4 554	4 404	148	2
VENEZIA TRIDENTINA	3 608	15 032	7 795	7 278	513	4
Belluno	1 404	5 259	2 712	2 583	127	2
Padova	4 034	18 553	9 540	8 814	578	148
Rovigo	2 369	9 816	5 068	4 307	711	50
Treviso	3 429	15 592	8 070	7 785	227	58
Udine	4 473	16 505	8 590	7 983	493	114
Venezia	3 702	16 381	8 466	7 681	710	75
Verona	3 757	13 452	6 922	6 586	320	16
Vicenza	3 304	14 108	7 213	6 942	166	105
VENETO	26 472	109 666	56 581	52 681	3 332	568
Fiume	595	1 963	998	859	137	2
Gorizia	1 097	4 391	2 219	2 018	195	6
Pola	2 011	7 231	3 709	3 351	338	20
Trieste	2 320	5 765	2 938	2 452	476	10
Zara	111	485	226	197	29	—
VENEZIA GIULIA e ZARA	6 134	19 835	10 090	8 877	1 175	38
Bologna	4 899	13 345	6 892	6 087	639	166
Ferrara	2 842	9 422	4 817	3 443	1 324	50
Forlì	3 206	10 441	5 405	4 919	459	27
Modena	3 476	11 232	5 776	5 125	466	185
Parma	2 609	7 775	4 028	3 669	222	137
Piacenza	1 833	6 331	3 279	3 092	136	51
Ravenna	1 951	5 051	2 581	2 362	188	31
Reggio nell'Emilia	2 788	8 848	4 505	4 049	229	227
EMILIA	23 604	72 445	37 283	32 746	3 663	874
Arezzo	2 411	7 078	3 654	3 509	74	71
Firenze	6 073	14 520	7 473	7 134	231	108
Grosseto	1 284	3 725	1 909	1 800	93	16
Livorno	1 714	4 473	2 290	2 161	112	17
Lucca	2 540	7 148	3 646	3 504	90	52
Massa e Carrara	1 489	5 277	2 679	2 505	122	52
Pisa	2 436	6 226	3 101	2 963	107	31
Pistoia	1 720	3 923	1 998	1 888	87	23
Siena	1 983	5 083	2 610	2 513	82	15
TOSCANA	21 650	57 453	29 360	27 977	998	385

POPOLAZIONE NELL'ANNO 1929.
compartimenti e nel Regno.

V I V I				PARTORITI MORTI							MORTI		
Femmine				Totale dei partoriti morti	Maschi			Femmine			Maschi	Femmine	Totale
Totale	Legittime	Illegittime riconosciute da uno o da entrambi i genitori	Illegittime non riconosciute o nate di stato civile ignoto		Totale	Legittimi	Illegittimi e partoriti morti di stato civile ignoto	Totale	Legittime	Illegittime e partorite morte di stato civile ignoto			
6 266	6 122	112	32	466	279	271	8	187	179	8	5 704	4 971	10 675
2 189	2 005	177	7	155	93	83	10	62	54	8	2 153	2 052	4 205
6 592	6 419	97	76	440	245	232	13	195	188	7	5 181	4 813	9 994
3 167	3 044	94	29	181	111	107	4	70	66	4	3 186	2 997	6 183
8 752	8 165	556	31	584	341	308	33	243	225	18	8 641	8 380	17 021
2 613	2 467	129	17	204	108	102	6	96	88	8	2 557	2 690	5 247
29 579	28 222	1 165	192	2 030	1 177	1 103	74	853	800	53	27 422	25 903	53 325
6 496	6 041	336	89	534	298	277	21	236	221	15	5 672	5 385	11 057
1 297	1 222	60	15	99	53	45	8	46	40	6	1 199	1 125	2 324
1 735	1 626	61	48	136	77	67	10	59	56	3	1 619	1 451	3 070
2 044	1 945	73	26	133	84	74	10	49	44	5	1 469	1 282	2 751
11 572	10 834	560	178	902	512	463	49	390	361	29	9 959	9 243	19 202
10 134	9 984	62	88	566	317	308	9	249	244	5	6 832	6 492	13 324
10 334	10 024	292	18	637	364	353	11	273	256	17	7 009	6 494	13 503
5 376	5 252	39	85	368	199	192	7	169	168	1	4 416	4 094	8 510
4 245	4 078	84	83	261	145	139	6	116	108	8	3 114	2 913	6 027
4 412	3 761	635	16	300	158	132	26	142	110	32	2 951	2 595	5 546
19 542	18 589	832	121	1 161	625	571	54	536	494	42	15 040	13 672	28 712
3 948	3 839	95	14	258	144	134	10	114	105	9	3 479	3 190	6 669
1 786	1 694	77	15	123	77	75	2	46	44	2	2 272	1 169	2 441
3 505	3 432	64	9	212	109	103	6	103	97	6	2 643	2 580	5 223
63 282	60 653	2 180	449	3 886	2 138	2 007	131	1 748	1 626	122	46 756	43 199	89 955
3 002	2 616	381	5	156	85	67	18	71	59	12	2 077	1 923	4 000
4 235	4 081	151	3	255	150	136	14	105	97	8	3 405	3 413	6 818
7 237	6 697	532	8	411	235	203	32	176	156	20	5 482	5 336	10 818
2 547	2 419	125	3	121	60	56	4	61	56	5	1 729	1 739	3 468
9 013	8 275	567	171	540	273	240	33	267	235	32	4 965	4 764	9 729
4 748	3 940	728	80	388	227	183	44	161	137	24	2 735	2 539	5 274
7 522	7 288	191	43	334	183	175	8	151	141	10	3 911	3 751	7 662
7 915	7 405	420	90	378	206	187	19	172	158	14	5 270	5 008	10 278
7 915	7 144	687	84	423	236	208	28	187	163	24	4 844	4 591	9 435
6 530	6 211	300	19	417	239	227	12	178	167	11	4 088	3 865	7 953
6 895	6 620	169	106	373	219	214	5	154	147	7	4 366	4 115	8 481
53 085	49 302	3 187	596	2 974	1 643	1 490	153	1 331	1 204	127	31 908	30 372	62 280
965	831	132	2	51	34	25	9	17	16	1	796	780	1 576
2 172	2 003	166	3	114	70	61	9	44	40	4	1 779	1 490	3 269
3 522	3 166	326	30	181	100	89	11	81	65	16	2 530	2 227	4 757
2 827	2 373	445	9	187	104	81	23	83	72	11	2 859	2 536	5 395
259	227	32	—	12	4	4	—	8	8	—	218	211	429
9 745	8 600	1 101	44	545	312	260	52	233	201	32	8 182	7 244	15 426
6 453	5 711	584	158	406	211	187	24	195	162	33	5 105	4 698	9 803
4 605	3 307	1 248	50	282	153	109	44	129	94	35	2 919	2 648	5 567
5 036	4 591	414	31	365	206	181	25	159	133	26	3 559	3 281	6 840
5 456	4 827	463	163	304	179	153	26	125	105	20	3 343	3 060	6 403
3 747	3 402	209	136	303	186	159	27	117	99	18	2 851	2 463	5 314
3 052	2 898	106	48	226	132	124	8	94	83	11	2 222	2 114	4 336
2 470	2 288	153	29	132	71	64	7	61	54	7	2 036	1 807	3 843
4 343	3 898	230	215	315	173	146	27	142	123	19	3 007	2 636	5 643
35 162	30 922	3 407	833	2 333	1 311	1 123	188	1 022	853	169	25 042	22 707	47 749
3 424	3 294	50	80	273	162	155	7	111	101	10	2 765	2 457	5 222
7 047	6 706	222	119	498	280	261	19	218	204	14	6 303	5 792	12 095
1 816	1 735	75	6	130	78	70	8	52	50	2	1 213	1 067	2 280
2 183	2 078	83	22	117	66	60	6	51	48	3	1 825	1 658	3 483
3 502	3 338	103	61	247	133	126	7	114	104	10	2 430	2 485	4 915
2 598	2 434	110	54	178	102	94	8	76	70	6	1 508	1 370	2 878
3 125	3 004	97	24	206	105	97	8	101	95	6	2 494	2 315	4 809
1 925	1 856	56	13	128	58	51	7	70	65	5	1 453	1 350	2 803
2 473	2 370	72	31	233	136	126	10	97	88	9	2 249	1 953	4 202
28 093	26 815	868	410	2 010	1 120	1 040	80	890	825	65	22 240	20 447	42 687

Segue: TAVOLA XX.

Segue: A) — MOVIMENTO NATURALE DELLA
Nelle 92 provincie, nei singoli

PROVINCIE E COMPARTIMENTI	MATRIMONI	NATI				
		Totale dei nati vivi	Maschi			
			Totale	Legittimi	Illegittimi riconosciuti da uno o da entrambi i genitori	Illegittimi non ricono- sciuti e nati di stato civile ignoto
Ancona	2 590	8 454	4 320	4 157	104	59
Ascoli Piceno	2 106	7 719	3 944	3 757	127	60
Macerata	1 980	6 903	3 593	3 493	59	41
Pesaro e Urbino	2 366	7 382	3 697	3 464	202	31
MARCHE	9 042	30 458	15 554	14 871	492	191
Perugia	3 913	12 885	6 523	6 179	220	124
Terni	1 302	4 000	1 993	1 859	80	54
UMBRIA	5 215	16 885	8 516	8 038	300	178
Frosinone	3 352	13 421	6 939	6 707	184	48
Rieti	1 147	4 192	2 142	2 074	54	14
Roma	9 844	37 029	19 042	17 402	1 402	238
Viterbo	1 765	5 468	2 820	2 700	96	24
LAZIO	16 108	60 110	30 943	28 883	1 736	324
Aquila degli Abruzzi	2 434	9 991	5 160	5 012	108	45
Campobasso	2 894	11 325	5 706	5 615	67	24
Chieti	2 807	10 191	5 192	5 011	124	57
Pescara	1 477	5 603	2 880	2 746	71	63
Teramo	1 689	6 661	3 416	3 288	111	17
ABRUZZI e MOLISE	11 298	43 771	22 354	21 672	476	206
Avellino	3 249	14 480	7 446	7 198	206	42
Benevento	2 356	10 317	5 310	5 179	96	35
Napoli	12 382	61 543	31 464	30 180	773	511
Salerno	4 492	21 849	11 398	11 104	220	74
CAMPANIA	22 479	108 189	55 618	53 661	1 295	662
Bari delle Puglie	7 204	31 486	16 120	15 748	279	93
Brindisi	1 591	7 549	3 839	3 676	127	36
Foggia	3 490	16 723	8 553	8 366	148	39
Lecce	3 359	16 975	8 723	8 485	201	37
Taranto	1 980	9 740	4 989	4 799	123	64
PUGLIE	17 624	82 473	42 224	41 074	881	269
Matera	1 210	5 367	2 760	2 701	59	—
Potenza	2 619	12 136	6 147	6 026	110	11
BASILICATA	3 829	17 503	8 907	8 727	169	11
Catanzaro	4 022	18 446	9 600	9 089	460	51
Cosenza	4 179	18 012	9 251	8 733	389	129
Reggio di Calabria	3 722	17 000	8 845	8 379	313	153
CALABRIA	11 923	53 458	27 696	26 201	1 162	333
Agrigento	2 997	12 625	6 487	6 379	82	26
Caltanissetta	1 716	8 107	4 169	4 101	55	13
Catania	4 869	19 473	9 968	9 558	294	116
Enna	1 545	6 664	3 452	3 370	60	22
Messina	3 933	16 146	8 236	7 723	303	210
Palermo	5 699	22 877	11 707	11 275	342	90
Ragusa	1 780	6 206	3 210	3 137	20	62
Siracusa	1 902	7 388	3 782	3 614	96	72
Trapani	2 724	9 577	4 901	4 795	79	27
SICILIA	27 165	109 063	55 921	53 952	1 331	638
Cagliari	3 120	13 938	7 195	6 871	259	65
Nuoro	1 235	6 280	3 232	3 122	79	31
Sassari	1 823	8 012	4 140	3 951	166	23
SARDEGNA	6 178	28 230	14 567	13 944	504	119
REGNO	287 800	1 037 700	532 105	504 233	22 145	5 727

POPOLAZIONE NELL'ANNO 1929.

compartimenti e nel Regno.

V I V I				PARTORITI MORTI						MORTI			
Femmine				Totale dei partoriti morti	Maschi			Femmine			Maschi	Femmine	Totale
Totale	Legittime	Illegittime riconosciute da uno o da entrambi i genitori	Illegittime non riconosciute e nate di stato civile ignoto		Totale	Legittimi	Illegittimi e partoriti morti di stato civile ignoto	Totale	Legittime	Illegittime e partorite morte di stato civile ignoto			
4 134	3 963	106	65	279	157	142	15	122	119	3	2 734	2 608	5 342
3 775	3 620	109	46	262	131	122	9	131	118	13	2 132	2 098	4 230
3 310	3 217	50	43	243	147	139	8	96	92	4	2 198	2 092	4 290
3 685	3 431	217	37	270	145	131	14	125	111	14	2 510	2 524	5 034
14 904	14 231	482	191	1 054	580	534	46	474	440	34	9 574	9 322	18 896
6 362	6 025	213	124	559	286	270	16	273	256	17	4 366	3 862	8 228
2 007	1 881	83	43	149	93	84	9	56	54	2	1 416	1 219	2 635
8 369	7 906	296	167	708	379	354	25	329	310	19	5 782	5 081	10 863
6 482	6 246	205	31	526	276	266	10	250	237	13	3 588	3 543	7 131
2 050	1 981	48	21	176	87	83	4	89	85	4	1 397	1 243	2 640
17 987	16 394	1 319	274	1 299	742	670	72	557	486	71	11 449	10 361	21 810
2 648	2 538	78	32	207	129	124	5	78	76	2	2 062	1 940	4 002
29 167	27 159	1 650	358	2 208	1 234	1 143	91	974	884	90	18 496	17 087	35 583
4 831	4 693	93	45	564	201	199	2	163	153	10	3 309	3 181	6 490
5 619	5 499	99	21	491	280	268	12	211	205	6	3 511	3 766	7 277
4 999	4 823	121	50	525	280	264	16	245	226	19	2 960	3 150	6 110
2 723	2 618	67	38	289	158	154	4	131	126	5	1 473	1 507	2 980
3 245	3 129	94	22	280	143	136	7	137	122	15	1 881	1 750	3 631
21 417	20 767	474	176	1 949	1 062	1 021	41	887	832	55	13 134	13 354	26 488
7 034	6 857	148	29	618	358	344	14	260	248	12	4 134	4 056	8 190
5 007	4 882	90	35	458	243	238	5	215	208	7	2 941	2 833	5 774
30 079	28 887	675	517	3 193	1 764	1 676	88	1 429	1 325	104	20 395	19 897	40 292
10 451	10 167	213	71	1 000	563	536	27	437	418	19	6 112	6 153	12 265
52 571	50 793	1 126	652	5 269	2 928	2 794	134	2 341	2 199	142	33 582	32 939	66 521
15 366	14 950	311	105	1 448	824	787	37	624	607	17	9 192	9 142	18 334
3 710	3 545	130	35	372	221	214	7	151	141	10	2 171	2 024	4 195
8 170	7 970	151	49	713	399	382	17	314	309	5	5 231	5 117	10 348
8 252	7 982	233	37	674	393	373	20	281	264	17	3 953	3 856	7 809
4 751	4 561	129	61	414	237	224	13	177	166	11	2 508	2 372	4 880
40 249	39 008	954	287	3 621	2 074	1 980	94	1 547	1 487	60	23 055	22 511	45 566
2 607	2 549	55	3	288	154	152	2	134	132	2	1 430	1 427	2 857
5 989	5 854	114	21	592	336	332	4	256	243	13	3 466	3 383	6 849
8 596	8 403	169	24	880	490	484	6	390	375	15	4 896	4 810	9 706
8 846	8 425	376	45	686	402	381	21	284	275	9	5 148	5 048	10 196
8 761	8 308	351	102	659	375	347	28	284	268	16	4 334	4 479	8 813
8 155	7 726	266	163	566	334	313	21	232	215	17	4 211	4 201	8 412
25 762	24 459	993	310	1 911	1 111	1 041	70	800	758	42	13 693	13 728	27 421
6 138	6 043	63	32	486	260	251	9	226	219	7	4 004	3 979	7 983
3 938	3 871	46	21	331	175	173	2	156	152	4	2 380	2 396	4 776
9 505	9 081	329	95	827	484	462	22	343	323	20	6 424	6 347	12 771
3 212	3 140	55	17	347	201	198	3	146	144	2	2 431	2 295	4 726
7 910	7 399	269	242	604	356	323	33	248	227	21	5 026	4 958	9 984
11 170	10 763	319	88	1 058	606	574	32	452	434	18	7 800	7 662	15 462
2 987	2 913	27	47	291	160	155	5	131	131	—	1 760	1 782	3 542
3 606	3 459	79	68	323	165	155	10	158	147	11	2 196	2 169	4 365
4 676	4 567	73	36	462	263	255	8	199	197	2	2 703	2 767	5 470
53 142	51 236	1 260	646	4 729	2 670	2 546	124	2 059	1 974	85	34 724	34 355	69 079
6 743	6 466	218	59	411	233	216	17	178	166	12	3 723	3 359	7 082
3 048	2 952	73	23	199	110	107	3	89	85	4	1 819	1 861	3 680
3 872	3 705	144	23	209	108	98	10	101	96	5	2 568	2 328	4 896
13 663	13 123	435	105	819	451	421	30	368	347	21	8 110	7 548	15 658
505 595	479 130	20 830	5 626	33 239	21 427	20 007	1 420	16 812	15 632	1 180	342 037	325 186	667 223

B) — MOVIMENTO NATURALE DELLA
Nelle 92 provincie, nei singoli

Segue: TAVOLA XX.

PROVINCIE E COMPARTIMENTI	MATRIMONI	NATI				
		Totale dei nati vivi	Maschi			
			Totale	Legittimi	Illegittimi riconosciuti da uno o da entrambi i genitori	Illegittimi non ricono- sciuti e nati di stato civile ignoto
Alessandria	5 965	12 656	6 394	6 258	112	24
Aosta	1 785	4 388	2 295	2 101	182	12
Cuneo	4 513	13 715	6 989	6 786	94	109
Novara	3 144	7 027	3 585	3 425	113	47
Torino	8 441	19 198	9 780	9 075	658	47
Vercelli	2 876	5 606	2 914	2 776	121	17
PIEMONTE	26 724	62 590	31 957	30 431	1 280	256
Genova	5 489	13 189	6 719	6 247	391	81
Imperia	1 089	2 981	1 504	1 408	82	14
Savona	1 497	3 879	1 973	1 868	73	32
Spezia	1 557	4 231	2 099	1 993	100	6
LIGURIA	9 632	24 280	12 295	11 516	646	133
Bergamo	3 922	20 673	10 571	10 409	53	109
Brescia	4 879	21 810	11 198	10 860	326	12
Como	3 557	11 211	5 766	5 638	52	76
Cremona	2 556	8 565	4 300	4 106	80	114
Mantova	3 187	8 949	4 579	3 919	641	19
Milano	15 707	40 737	20 853	19 768	958	127
Pavia	3 835	8 362	4 208	4 077	115	16
Sondrio	989	3 884	1 965	1 883	65	17
Varese	2 971	7 214	3 743	3 639	94	10
LOMBARDIA	41 603	131 405	67 183	64 299	2 384	500
Bolzano	1 513	6 655	3 410	2 999	405	6
Trento	2 339	8 984	4 665	4 484	171	10
VENEZIA TRIDENTINA	3 852	15 639	8 075	7 483	576	16
Belluno	1 560	4 901	2 523	2 393	126	4
Padova	4 365	19 285	9 879	9 248	474	157
Rovigo	2 436	10 607	5 441	4 597	777	67
Treviso	3 630	16 021	8 178	7 943	186	49
Udine	5 256	16 586	8 502	7 997	402	103
Venezia	3 988	17 271	8 794	8 067	630	97
Verona	3 700	13 691	6 861	6 551	249	91
Vicenza	3 630	14 645	7 536	7 287	156	113
VENETO	28 545	113 007	57 714	54 063	3 000	651
Fiume	697	2 090	1 073	907	164	2
Gorizia	1 172	4 717	2 439	2 195	234	10
Pola	2 240	7 874	4 057	3 687	325	45
Trieste	2 725	6 239	3 214	2 690	508	16
Zara	112	530	282	243	17	2
VENEZIA GIULIA e ZARA	6 946	21 450	11 045	9 722	1 248	75
Bologna	4 852	13 558	6 918	6 131	578	209
Ferrara	3 056	9 838	5 022	3 641	1 334	47
Forlì	3 321	10 972	5 614	5 272	321	21
Modena	3 577	11 141	5 809	5 247	373	189
Parma	2 576	7 916	4 015	3 690	175	150
Piacenza	1 958	6 513	3 344	3 154	114	76
Ravenna	1 941	5 098	2 579	2 402	152	25
Reggio nell'Emilia	2 498	8 509	4 361	3 988	167	206
EMILIA	23 779	73 545	37 662	33 525	3 214	923
Arezzo	2 313	7 668	3 973	3 853	50	70
Firenze	5 913	14 833	7 561	7 214	255	92
Grosseto	1 451	3 885	1 918	1 828	77	13
Livorno	1 666	4 636	2 383	2 266	101	16
Lucca	2 586	7 262	3 769	3 638	78	53
Massa e Carrara	1 566	5 198	2 625	2 484	103	38
Pisa	2 603	6 305	3 265	3 144	93	28
Pistoia	1 680	4 195	2 170	2 109	43	18
Siena	1 992	5 283	2 793	2 684	84	25
TOSCANA	21 770	59 265	30 457	29 220	884	353

POPOLAZIONE NELL'ANNO 1930.

compartimenti e nel Regno.

V I V I				PARTORITI MORTI							MORTI		
Femmine				Totale dei partoriti morti	Maschi			Femmine			Maschi	Femmine	Totale
Totale	Legittime	Illegittime riconosciute da uno o da entrambi i genitori	Illegittime non riconosciute e nate di stato civile ignoto		Totale	Legittimi	Illegittimi e partoriti e morti di stato civile ignoto	Totale	Legittime	Illegittime e partorite e morte di stato civile ignoto			
6 262	6 106	123	33	397	242	235	7	155	147	8	4 844	4 284	9 128
2 093	1 919	166	8	162	103	95	8	59	55	4	1 813	1 748	3 561
6 726	6 529	113	84	414	238	226	12	176	169	7	4 585	4 043	8 628
3 442	3 290	107	45	206	115	108	7	91	87	4	2 636	2 632	5 268
9 418	8 785	589	44	643	362	334	28	281	242	39	7 679	7 263	14 942
2 692	2 567	106	19	177	106	95	11	71	68	3	2 369	2 294	4 663
30 633	29 196	1 204	233	1 999	1 166	1 093	73	833	768	65	23 926	22 264	46 190
6 470	6 014	389	67	496	278	247	26	223	201	22	5 130	4 685	9 815
1 477	1 395	69	13	114	55	51	4	59	50	9	1 098	976	2 074
1 906	1 803	67	36	136	79	71	8	57	51	6	1 316	1 116	2 432
2 132	2 051	76	5	155	97	72	25	58	27	31	1 281	1 023	2 304
11 985	11 263	601	121	901	504	441	63	397	329	68	8 825	7 800	16 625
10 102	9 950	52	100	560	314	304	10	246	238	8	5 930	5 456	11 386
10 612	10 285	313	14	685	366	356	10	319	304	15	6 164	5 623	11 787
5 445	5 323	46	76	363	199	192	7	164	158	6	3 706	3 479	7 185
4 265	4 062	88	115	280	152	144	8	128	119	9	2 830	2 556	5 386
4 370	3 778	574	18	268	157	137	20	111	95	16	2 527	2 170	4 697
19 884	18 836	909	139	1 223	703	655	48	520	462	58	13 697	12 001	25 698
4 154	4 004	131	19	227	124	105	19	103	95	8	3 111	2 716	5 827
1 919	1 829	82	8	115	65	64	1	50	49	1	1 135	1 042	2 177
3 471	3 387	75	9	217	117	114	3	100	97	3	2 267	2 180	4 447
64 222	61 454	2 270	498	3 938	2 197	2 071	126	1 741	1 617	124	41 367	37 223	78 590
3 245	2 853	388	4	162	87	73	14	75	57	18	1 957	1 701	3 658
4 319	4 161	152	6	247	149	144	5	98	90	8	2 894	2 737	5 631
7 564	7 014	540	10	409	236	78	158	173	147	26	4 851	4 438	9 289
2 378	2 249	123	6	97	53	49	4	44	40	4	1 514	1 449	2 963
9 406	8 752	504	150	569	307	287	20	262	246	16	3 839	3 668	7 507
5 166	4 359	736	71	366	199	159	40	167	135	32	2 198	1 886	4 084
7 843	7 604	197	42	355	187	173	14	168	158	12	3 174	2 927	6 101
8 084	7 580	370	134	393	207	185	22	183	170	16	4 422	4 310	8 732
8 477	7 781	609	87	459	256	220	36	203	176	27	3 632	3 457	7 089
6 830	6 554	237	39	381	211	203	8	170	165	5	3 399	3 238	6 637
7 109	6 889	130	90	391	206	195	11	185	177	8	3 462	3 238	6 700
55 293	51 768	2 906	619	3 011	1 626	1 471	155	1 385	1 265	120	25 640	24 173	49 813
1 017	874	143	—	78	40	31	9	38	29	9	748	674	1 422
2 273	2 044	229	5	115	66	59	7	49	47	2	1 335	1 287	2 622
3 177	3 491	303	23	207	121	109	12	86	70	16	2 039	1 839	3 878
3 025	2 528	482	15	185	109	80	29	76	60	16	2 431	2 027	4 458
268	243	24	1	20	13	13	—	7	6	1	182	184	366
10 405	9 180	1 181	44	605	349	292	57	256	212	44	6 735	6 011	12 746
6 640	5 936	518	186	344	181	164	17	163	142	21	4 455	3 866	8 321
4 816	3 567	1 211	38	275	155	115	40	120	83	37	2 125	1 983	4 108
5 358	4 983	344	31	386	204	184	20	182	167	15	2 762	2 484	5 246
5 332	4 841	330	161	361	200	178	22	161	141	20	3 019	2 567	5 586
3 901	3 605	165	131	279	170	16	154	109	99	10	2 450	2 038	4 488
3 169	3 023	92	54	200	116	106	10	84	77	7	1 831	1 608	3 469
2 519	2 341	148	30	138	74	67	7	64	57	7	1 774	1 482	3 256
4 148	3 777	179	192	284	160	138	22	124	115	9	2 507	2 144	4 651
35 883	32 073	2 987	823	2 267	1 260	968	292	1 007	881	126	20 953	18 172	39 125
3 695	3 570	47	78	283	174	165	9	109	103	6	2 168	1 920	4 088
7 272	6 992	206	74	483	255	241	14	228	204	24	5 114	4 713	9 827
1 967	1 859	94	14	156	77	76	1	79	73	6	1 109	939	2 048
2 253	2 125	108	20	148	91	85	6	55	52	3	1 600	1 360	2 960
3 493	3 349	88	56	197	107	99	8	90	84	6	2 007	2 023	4 030
2 573	2 452	84	37	173	103	95	8	70	62	8	1 268	1 141	2 409
3 040	2 905	100	35	210	114	110	4	96	89	7	2 094	1 772	3 866
2 025	1 934	64	27	133	66	62	4	67	64	3	1 199	1 137	2 336
2 490	2 405	67	18	182	106	103	3	76	70	6	1 871	1 608	3 479
28 808	27 591	858	359	1 963	1 093	1 036	57	870	801	69	18 430	16 613	35 043

Segue: B) — MOVIMENTO NATURALE DELLA POPOLAZIONE
Nelle 92 provincie, nei singoli

Segue: TAVOLA XX.

PROVINCIE E COMPARTIMENTI	MATRIMONI	N A T				
		Totale dei nati vivi	Maschi			
			Totale	Legittimi	Illegittimi riconosciuti da uno o da entrambi i genitori	Illegittimi non riconosciuti di stato civile
Ancona	2 703	8 946	4 610	4 473	82	55
Ascoli Piceno	2 359	8 031	4 091	3 936	102	53
Macerata	2 101	7 307	3 745	3 631	48	60
Pesaro e Urbino	2 285	8 233	4 279	4 069	178	38
MARCHE	9 448	32 517	16 725	16 109	410	200
Perugia	3 989	13 811	7 038	6 665	214	155
Terni	1 294	4 428	2 227	2 083	97	47
UMBRIA	5 283	18 239	9 265	8 748	311	200
Frosinone	3 594	14 052	7 199	6 980	178	47
Rieti	1 248	4 593	2 365	2 269	74	21
Roma	11 334	39 311	20 016	18 370	1 301	34
Viterbo	1 733	5 655	2 856	2 758	78	24
LAZIO	17 909	63 611	32 436	30 377	1 631	42
Aquila degli Abruzzi	2 478	10 867	5 613	5 447	109	57
Campobasso	3 200	12 800	6 579	6 450	105	25
Chieti	3 068	11 645	6 027	5 816	158	52
Pescara	1 591	6 425	3 300	3 174	66	61
Teramo	1 953	7 398	3 811	3 646	149	11
ABRUZZI e MOLISE	12 290	49 135	25 330	24 533	587	210
Avellino	3 420	15 602	7 878	7 627	214	33
Benevento	2 705	11 312	5 809	5 670	103	33
Napoli	12 879	67 305	34 866	33 455	851	56
Salerno	4 712	24 586	12 063	11 777	225	6
CAMPANIA	23 716	118 805	60 616	58 529	1 393	69
Bari delle Puglie	7 604	32 761	16 669	16 290	261	11
Brindisi	1 608	7 962	4 085	3 903	139	4
Foggia	3 857	17 845	9 108	8 902	172	3
Lecce	3 262	17 024	8 750	8 480	220	5
Taranto	2 139	10 073	5 126	4 941	120	6
PUGLIE	18 470	85 665	43 738	42 516	912	31
Matera	1 344	6 066	3 087	3 022	60	2
Potenza	2 978	13 097	6 672	6 515	130	2
BASILICATA	4 322	19 163	9 759	9 537	190	3
Catanzaro	4 519	20 005	10 267	9 762	460	4
Cosenza	4 429	19 168	9 858	9 364	403	9
Reggio di Calabria	4 023	17 999	9 270	8 759	340	17
CALABRIA	12 971	57 172	29 395	27 885	1 203	30
Agrigento	3 183	13 553	6 937	6 847	70	2
Caltanissetta	1 907	8 893	4 639	4 555	74	1
Catania	5 209	21 205	10 683	10 227	327	15
Enna	1 862	7 208	3 716	3 627	60	3
Messina	4 495	17 302	8 841	8 300	260	28
Palermo	6 276	25 931	13 326	12 815	389	15
Ragusa	1 767	6 365	3 187	3 128	19	4
Siracusa	2 267	7 877	4 048	3 880	98	7
Trapani	2 551	10 227	5 134	5 008	94	7
SICILIA	29 517	118 561	60 511	58 387	1 391	70
Cagliari	3 036	14 972	7 744	7 420	259	1
Nuoro	1 363	6 705	3 460	3 344	94	1
Sassari	1 834	8 541	4 446	4 253	170	1
SARDEGNA	6 233	30 218	15 650	15 017	523	1
REGNO	303 010	1 094 267	559 813	531 887	21 783	6 1

POPOLAZIONE NELL'ANNO 1930.
compartimenti e nel Regno.

V I V I				PARTORITI MORTI									MORTI		
Femmine				Totale dei partoriti morti	Maschi			Femmine			Maschi	Femmine	Totale		
Totale	Legittime	Illegittime riconosciute da uno o da entrambi i genitori	Illegittime non riconosciute e nate di stato civile ignoto		Totale	Legittimi	Illegittimi e partoriti morti di stato civile ignoto	Totale	Legittime	Illegittime e partorite morte di stato civile ignoto					
4 336	4 167	97	72	322	193	178	15	129	125	4	2 144	2 064	4 208		
3 940	3 778	102	60	272	143	137	6	129	122	7	1 927	1 841	3 768		
3 562	3 475	42	45	238	126	123	3	112	109	3	1 889	1 756	3 645		
3 954	3 761	163	30	310	165	155	10	145	129	16	2 116	1 935	4 051		
15 792	15 181	404	207	1 142	627	593	34	515	485	30	8 076	7 596	15 672		
6 773	6 425	186	162	595	328	302	26	267	247	20	3 533	3 292	6 825		
2 201	2 084	74	43	162	98	92	6	64	62	2	1 222	1 007	2 229		
8 974	8 509	260	205	757	426	394	32	331	309	22	4 755	4 299	9 054		
6 853	6 633	183	37	614	331	315	16	283	276	7	3 250	3 010	6 260		
2 228	2 134	77	17	171	93	88	5	78	77	1	1 257	1 150	2 407		
19 295	17 706	1 244	345	1 314	713	639	74	601	543	58	9 555	8 491	18 046		
2 799	2 701	79	19	207	106	104	2	101	97	4	1 650	1 544	3 194		
31 175	29 174	1 533	418	2 306	1 243	1 146	97	1 063	993	70	15 712	14 195	29 907		
5 254	5 087	117	50	431	248	244	4	183	174	9	2 746	2 633	5 379		
6 221	6 081	109	31	584	333	322	11	251	243	8	3 314	3 592	6 906		
5 618	5 397	173	48	619	351	328	23	268	256	12	2 740	2 697	5 437		
3 125	3 009	56	60	303	173	161	12	130	121	9	1 374	1 335	2 709		
3 587	3 460	116	11	292	184	178	6	108	95	13	1 590	1 633	3 223		
23 805	23 034	571	200	2 229	1 289	1 233	56	940	889	51	11 764	11 890	23 654		
7 724	7 508	177	39	670	369	359	10	301	291	10	3 893	4 039	7 932		
5 503	5 369	97	37	486	268	256	12	218	211	7	2 501	2 577	5 078		
32 439	31 068	812	559	3 227	1 760	1 667	93	1 467	1 374	93	17 239	16 351	33 590		
12 523	12 212	235	76	1 064	594	572	22	470	455	15	5 260	5 239	10 499		
58 189	56 157	1 321	711	5 447	2 991	2 854	137	2 456	2 331	125	28 893	28 206	57 099		
16 092	15 688	308	96	1 508	859	831	28	649	618	31	8 886	8 936	17 822		
3 877	3 711	119	47	354	202	198	4	152	145	7	2 379	2 324	4 703		
8 737	8 539	162	36	742	405	396	9	337	324	13	4 580	4 777	9 357		
8 274	8 003	220	51	691	374	357	17	317	306	11	4 052	3 924	7 976		
4 947	4 784	114	49	452	264	250	14	188	180	8	2 439	2 447	4 886		
41 927	40 725	923	279	3 747	2 104	2 032	72	1 643	1 573	70	22 336	22 408	44 744		
2 979	2 925	52	2	336	180	178	2	156	154	2	1 683	1 665	3 348		
6 425	6 268	126	31	661	358	346	12	303	297	6	3 368	3 510	6 878		
9 404	9 193	178	33	997	538	524	14	459	451	8	5 051	5 175	10 226		
9 738	9 249	439	50	768	429	403	26	339	312	27	4 550	4 336	8 886		
9 310	8 815	401	94	798	438	416	22	360	331	29	3 892	4 243	8 135		
8 729	8 210	308	211	649	359	333	26	290	276	14	4 099	4 024	8 123		
27 777	26 274	1 148	355	2 215	1 226	1 152	74	989	919	70	12 541	12 603	25 144		
6 616	6 510	66	40	567	308	306	2	259	255	4	3 470	3 396	6 866		
4 254	4 183	58	13	356	184	179	5	172	170	2	2 308	2 314	4 622		
10 522	10 085	310	127	868	464	432	32	404	387	17	5 004	5 131	10 135		
3 492	3 426	38	28	359	200	194	6	159	154	5	2 142	2 124	4 266		
8 461	7 964	233	264	664	371	343	28	293	265	28	4 341	4 341	8 682		
12 605	12 110	377	118	1 120	595	568	27	525	499	26	6 784	6 579	13 363		
3 178	3 111	21	43	286	173	165	8	113	111	2	1 641	1 682	3 323		
3 829	3 661	88	80	360	210	203	7	150	142	8	1 753	1 844	3 597		
5 093	4 986	81	26	487	253	246	7	234	230	4	2 425	2 370	4 795		
58 050	56 036	1 272	742	5 067	2 758	2 636	122	2 309	2 213	96	29 868	29 781	59 649		
7 228	6 908	247	73	432	234	223	11	198	187	11	3 576	3 210	6 786		
3 245	3 148	77	20	250	177	175	2	73	71	2	1 514	1 577	3 091		
4 095	3 899	169	27	233	128	122	6	105	100	5	2 168	2 097	4 265		
14 568	13 955	493	120	915	539	520	19	376	358	18	7 258	6 884	14 142		
534 454	507 777	20 700	5 977	39 915	22 172	20 534	1 633	17 743	16 541	1 202	296 981	279 731	576 712		

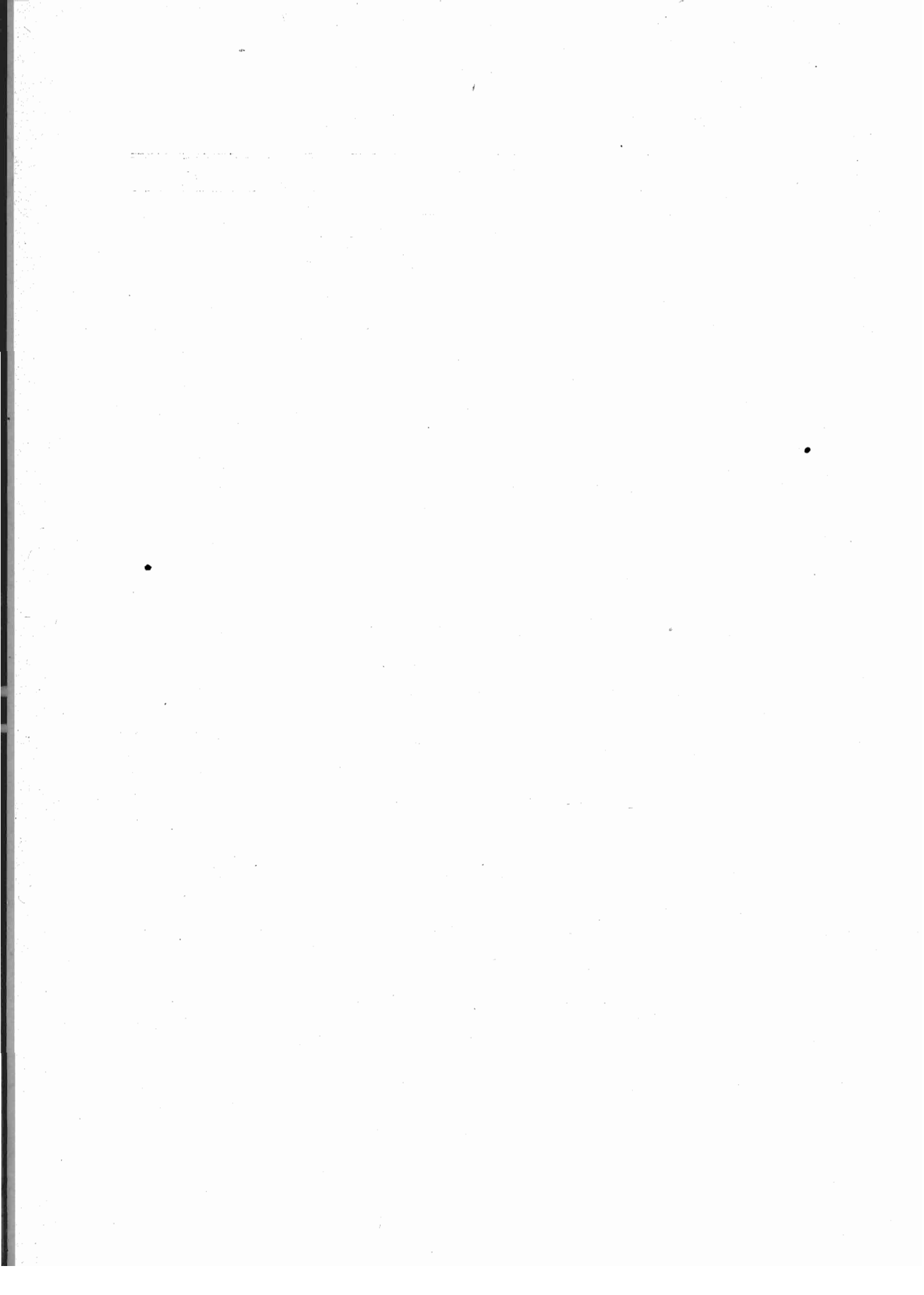

ALLEGATI

N. B — Nei presenti allegati, le parti sottolineate riguardano le varianti o le aggiunte apportate in essi per l'anno 1928, in confronto ai modelli usati nel 1927.

SCHEDA DI MATRIMONIO

Comune di

Provincia di

Anno 1928.

Mese e giorno

Numero d'ordine nel Registro degli atti di matrimonio

Firma dell'Ufficiale di Stato Civile

.....

NOTE:

(a) Nell'indicare la professione non basta scrivere le parole: *commerciante, industriale, impiegato*, ma devesi precisare il ramo del commercio o dell'industria, ad esempio: *commerciante in generi alimentari, negoziante di tessuti, tessitore in lana, in seta*, ecc.; *impiegato dello Stato, di Enti locali, privato*, ecc.

(b) Per gli addetti all'agricoltura indicare: *se coltiva o conduce i terreni propri, se enfiteuta, utilista, mezzadro, colono, salariato di campagna*, ecc.; per gli addetti al commercio o all'industria indicare: *se padrone, direttore, assistente, commesso, artigiano, indipendente, salariato, garzone*, ecc.

(c) Per coloro che non hanno professione, indicare se: *viventi di reddito, pensionati, studenti, attendenti alle cure domestiche*, ecc.

(d) Per i vedovi aggiungere se per la 1ª volta, per la 2ª, ecc.

Marito.

Moglie.

Cognome e nome

Professione (a)

Posizione nella professione (b).....

o Condizione (c)

Stato civile (cel., ved. (d) o divorziato)

.....

Età (anni compiuti)

Sottoscrisse l'atto? (rispondere *si* o *no*)...

Non sottoscrisse l'atto: *perchè non sapeva scrivere? ... per imperfezione fisica? ... per altro motivo? (quale)*

.....

.....

.....

.....

Cognome e nome.....

Professione (a)

Posizione nella professione (b).....

o Condizione (c)

Professione (a).....

Posizione nella professione (b)

o Condizione (c)

Stato civile (nubile, vedova (d) o divorziata)

Se vedova o divorziata, dicasi se con figli minorenni

Età (anni compiuti)

Sottoscrisse l'atto? (rispondere *si* o *no*)...

Non sottoscrisse l'atto: *perchè non sapeva scrivere? ... per imperfezione fisica? ... per altro motivo? (quale)*

} del padre

In caso di matrimonio fra *consanguinei* od *affini*, indicare se *tra zio e nipote, tra zia e nipote, tra cugini in primo grado, tra cognati*:

In caso di dispensa da alcuno degli impedimenti menzionati nell'art. 68 del C. C., si indichi la specie dell'impedimento e la data del decreto di dispensa.....

Quando nell'atto di matrimonio vi sia stata *legittimazione* di figli nati prima del matrimonio stesso (art. 194 del C. C.), indicare il numero e il sesso dei figli legittimati: *maschi n. femmine n.*, ed allegare le rispettive schede mod. L.

recto

verso

Le note sono riportate nel recto.

SCHEDA DI MORTE per Maschio (*)

Comune di Provincia di

Numero d'ordine nel Registro degli atti di morte

Data del decesso (anno, mese, giorno)

Firma dell'Ufficiale di Stato Civile

NOTE:

- (a) Si cancellino le diciture non corrispondenti al caso.
- (b) Si indichi chiaramente il mezzo o modo con cui fu procurata la morte violenta, ad esempio: *arma da fuoco, caduta, investimento da treno*, ecc.
- (c) Si scriva *si* dopo *legittimo* o *illegittimo*, a seconda del caso.
- (d) S'indichi se il defunto era *celibe, coniugato, vedovo* o *divorziato*.
- (e) Nell'indicare la professione non basta scrivere le parole: *commerciante, industriale, impiegato*, ma devesi precisare il ramo del commercio o dell'industria, ad esempio: *commerciante in generi alimentari, negoziante di tessuti, tessitore in lana, in seta*, ecc.; *impiegato dello Stato, di Enti locali, privato*, ecc.
- (f) Per gli addetti all'agricoltura indicare: se *colliva* o *conduce i terreni propri*, se *enfiteuta, utilista, mezzadro, colono salariato di campagna*, ecc.; per gli addetti al commercio o all'industria indicare: se *padrone, direttore, assistente, commesso, artigiano, indipendente, salariato, garzone*, ecc.
- (g) Per coloro che non hanno professione, indicare se: *viventi di reddito, pensionati, studenti, attendenti alle cure domestiche*, ecc.
- (h) Si scriva *si* dopo *stabile* od *occasionale*, a seconda del caso.

Certificato medico della morte.

di (cognome e nome).....

avvenuta nella casa in via.....
 N.....
 o *nell'Ospedale*.....

Dichiaro che la causa della morte del soprannominato, secondo la mia scienza e coscienza, fu la sottoindicata:

Morte naturale	{	malattia iniziale.....
		successioni morbose o compli- canze.....
		accidente terminale.....
Morte violenta (a)	{	accidentale.....
		suicidio.....
		omicidio.....

Mezzo o modo con cui fu procurata la morte violenta (b)

Se trattasi di un bambino al disotto di un anno, rispondere alle seguenti domande:
 Era stato allattato al seno? per quanto tempo?

L'allattamento era fatto esclusivamente al seno? oppure in parte artificialmente?

L'allattamento al seno era materno?

Firma o qualifica

Notizie fornite dall'Ufficiale di Stato Civile:

1. Età: *anni compiuti*.....
Per i bambini di età non superiore a un mese, si indichino i *giorni compiuti*.....; per quelli che non hanno compiuto i 12 mesi, si indichino i *mesi compiuti*
2. Per i bambini che non avevano più di 5 anni compiuti, dicasi (c) se si trattava di bambino *legittimo*..... o *illegittimo* (dicasi se *riconosciuto*..... o non *riconosciuto*.....)
3. Stato civile (d)
4. Se il defunto era vedovo con figli o se aveva figli legittimati o riconosciuti, dicasi se e quanti dei figli erano *minorenni*
5. Professione (e).....
Posizione nella professione (f).....
o Condizione (g)..... del defunto.
6. Se il defunto non era capo di famiglia, indicare la professione (e).....
la posizione nella professione (f).....
o la Condizione (g).....
del capo di famiglia.
7. Il defunto aveva nel Comune dimora (h) *stabile?* od *occasionale?*

Le note sono riportate nel recto.

(*) La scheda per le femmine, modello B-bis, è analoga a quella dei maschi ed è stampata in inchiostro rosso.

recto

verso

SCHEDA DI NASCITA

per maschio (*) { nato-vivo
nato-morto.

Comune di

N. della scheda.....

Provincia di

N. dell'atto nel Registro
dello Stato Civile

Notizie sul nato.

Data della nascita: anno giorno mese ora

Vitalità: *Nato vivo*..... (se morto prima della denuncia di nascita (a) si indichi il tempo vissuto in giorni od ore..... e la causa del decesso.....).

Nato morto; età presunta del feto, mesi.....

Assistenza al parto: *Il parto si è compiuto senza assistenza*, con assistenza del medico, della levatrice (Rispondere sì o no).

Stato civile: *Legittimo* *Illegittimo non riconosciuto od ignoto* *Illegittimo riconosciuto* (f): dal padre..... dalla madre..... da entrambi i genitori....

(a) In questo caso si deve redigere anche la scheda di morte (art. 2 del R. Decreto 18 ottobre 1880, n. 5793 S. III).

(b) Nell'indicare la professione non basta scrivere le parole: commerciante, industriale, impiegato, ma debes i precisare il ramo del commercio o dell'industria, ad esempio: commerciante in generi alimentari, negoziante di tessuti, tessitore in lana, in seta, ecc.; impiegato dello Stato, di Enti locali, privato, ecc.

(c) Per gli addetti all'agricoltura indicare: se coltiva o conduce i terreni propri, se enfiteuta, utilista, mezzadro, colono, salariato di campagna, ecc.; per gli addetti al commercio o all'industria indicare: se padrone, direttore, assistente, commesso, artigiano, indipendente, salariato, garzone, ecc.

(d) Per coloro che non hanno professione, indicare se: viventi di reddito, pensionati, studenti, attendenti alle cure domestiche, ecc.

(e) Indicare se il nato è il 1° figlio nato dopo il matrimonio, il 2°, il 3°, ecc. computando anche i figli premorti, compresi i nati-morti.

(f) Allegare la scheda mod. L.

Notizie sui genitori.

Cognome e nome del padre (anche se premorto)

Età (anni compiuti)

Professione (b) posizione nella professione (c)
o Condizione (d).....

Cognome e nome della madre.....

Età (anni compiuti)

Professione (b) posizione nella professione (c)
o Condizione (d).....

Residenza nel Comune: stabile od occasionale.... Via N.....
Piazza

Parto *semplice* Parto *plurimo* Numero dei nati dal parto *plurimo*

Numeri delle schede corrispondenti agli altri nati dal parto plurimo

Per le nascite legittime indicare:

Data del matrimonio civile

Ordine di generazione del figlio (e)

Se il nato illegittimo è riconosciuto dalla madre, indicare lo stato civile di essa:

L'Ufficiale di Stato Civile

Le note sono riportate nel recto.

(*) La scheda per le femmine, mod. N bis, è analoga a quella dei maschi ed è stampata in inchiostro rosso.

recto

verso

N. della scheda.....

Mod. L.

SCHEDA PER RICONOSCIMENTO O LEGITTIMAZIONE (*)

Comune di

Provincia di.....

N. dell'atto dello Stato Civile Anno mese giorno

Il (cognome e nome del legittimato o riconosciuto).....
di sesso nato il
a Provincia di..... è stato riconosciuto
o legittimato (cancellare la dicitura non corrispondente al caso):

da (cognome e nome del padre).....

di età (anni compiuti) di professione (a)

posizione nella professione (b) condizione (c).....

e da (cognome e nome della madre)

di età (anni compiuti) di professione (a)

posizione nella professione (b)..... condizione (c)

Era stato riconosciuto in precedenza il (data)

dal solo padre dalla sola madre

da entrambi da nessuno

Il riconoscimento è stato fatto all'atto della nascita?

per atto autentico anteriore alla nascita? posteriore?

La legittimazione è stata fatta per susseguente matrimonio?

data del matrimonio per decreto reale?

L'Ufficiale di Stato Civile.....

(*) Questa scheda fu adottata per la prima volta nel 1928.

AVVERTENZE

La presente scheda va compilata per tutti i riconoscimenti (art. 179 e seguenti del Codice Civile) e le legittimazioni (art. 194 e seguenti del Codice Civile) che avvengono sia all'atto di nascita, sia con atto autentico anteriore o posteriore alla nascita (art. 121 Codice Civile), sia per susseguente matrimonio (art. 194 Codice Civile), sia per decreto reale (art. 198 Codice Civile).

Se il riconoscimento e la legittimazione hanno luogo all'atto di nascita o per susseguente matrimonio, le schede mod. L vanno unite con uno spillo od altro mezzo alle schede del nato mod. N o a quelle del matrimonio mod. A. Negli altri casi saranno allegate al mod. C.

NOTE:

(a) Nell'indicare la professione non basta scrivere le parole: *commerciante, industriale, impiegato*, ma devi precisare il ramo del commercio o dell'industria, ad esempio: *commerciante in generi alimentari, negoziante di tessuti, tessitore in lana, in seta*, ecc.; *impiegato dello Stato, di Enti locali, privato*, ecc.

(b) Per gli addetti all'agricoltura indicare: *se coltiva o conduce i terreni propri, se enfiteuta, utilista, mezzadro, colono, salariato di campagna*, ecc.; per gli addetti al commercio o all'industria indicare: *se padrone, direttore, assistente, commesso, artigiano, indipendente, salariato, garzone*, ecc.

(c) Per coloro che non hanno professione, indicare se: *viventi di reddito, pensionati, studenti, attendenti alle cure domestiche*, ecc.

Recto

Verso

ISTITUTO CENTRALE DI STATISTICA DEL REGNO D'ITALIA

PROSPETTO TRIMESTRALE

dei matrimoni, delle nascite, delle morti, delle emigrazioni e delle immigrazioni

Comune di

Provincia di.....

Notizie per ciascun mese del ... trimestre dell'anno 1928.

	Mese di.....		Mese di.....		Mese di.....	
	M	F	M	F	M	F
Matrimoni contratti (a)						
Nati vivi (a) {	Legittimi					
	Illegittimi riconosciuti all'atto della dichiarazione di nascita					
	Esposti ed illegittimi non riconosciuti					
	Totale					
Nati morti (a) {	Legittimi					
	Illegittimi ed esposti					
	Totale					
Morti (a)						
Emigrati per altri Comuni del Regno (b)						
<u>Cancellati dal registro di popolazione perchè risultanti iscritti in altri Comuni.....</u>						
Immigrati da altri Comuni del Regno (b)						
<u>Iscritti nel registro di popolazione in conseguenza di revisioni o di operazioni straordinarie.....</u>						
Emigrati all'estero (c) (d)						
Immigrati dall'estero (c) (e) {	Italiani					
	Stranieri					
<u>Legittimati per susseguente matrimonio.....</u>						
<u>Legittimati per Decreto Reale.....</u>						
<u>Riconoscimenti di figli nati fuori del matrimonio, fatti per atto autentico.....</u>						

NOTE :

(a) Per i matrimoni, le nascite o le morti, si tenga conto degli atti di stato civile formati nel Comune e di quelli trasmessi in originali (art. 331 e 396 del C. C.), ma non di quelli formati in altri Comuni del Regno od all'estero e trasmessi per copia autentica (art. 96, 367, 368, 379 e 397 del C. C.).

(b) Le cifre riguardanti i movimenti d'immigrazione o di emigrazione da o per altri Comuni del Regno saranno determinate secondo le norme prescritte dal Regolamento per la tenuta del Registro di popolazione.

(c) Per le emigrazioni ed immigrazioni si tenga conto del nulla osta rilasciati per passaporti, della notorietà e delle denunce di cambiamento di residenza pervenute all'ufficio d'anagrafe.

(d) Di contro alla voce emigrati all'estero si indichi soltanto il numero dei cancellati dal Registro di popolazione (art. 28 del Regolamento 21 settembre 1901, n. 445) perchè, all'atto della richiesta del nulla osta per il rilascio del passaporto, dichiararono di fissare all'estero la loro dimora o di non sapere se e quando sarebbero rimpatriati, ovvero perchè era notorio che si erano recati all'estero per rimanervi a tempo indeterminato. Non si dovranno quindi computare nel detto numero gli individui espatriati che si presume debbano far ritorno nel Comune entro un non lungo termine, generalmente inferiore a un anno, e che perciò non furono cancellati dal Registro di popolazione.

(e) Di contro alla voce immigrati dall'estero si indichi il numero degli iscritti nel Registro di popolazione come provenienti da altri Stati, sia che si tratti di italiani rimpatriati soli o con le rispettive famiglie, sia che si tratti di stranieri venuti a stabilirsi nel Regno.

N. B. — Due esemplari del presente prospetto saranno inviati alla Prefettura dalla quale il Comune dipende, insieme alle schede dei matrimoni, dei nati, dei morti e dei riconosciuti e legittimati, entro la prima quindicina del mese susseguente al trimestre al quale i dati si riferiscono. Se ne spadrà contemporaneamente un'altro esemplare al Procuratore del Re presso il Tribunale del Circondario a cui appartiene il Comune, ed eventualmente anche ai Procuratori del Re dei Tribunali nelle cui circoscrizioni trovansi le Preture alle quali vennero spedite schede MOD. D, con le sole indicazioni richieste nel prospetto a tergo o colla indicazione « negativo » se nel trimestre non furono compilate schede modello D.

Riepilogo annuale dei matrimoni, delle nascite e Da inviarsi nella prima quindicina del gennaio 1929

Comune di

AVVERTENZE. — Nel riempire le colonne del presente riepilogo, per quanto riguarda le nascite e le atti di Stato Civile formati in Comune e quelli trasmessi in originale (art. 381 e 396 del Codice Civile) e non 368, 379 e 397 del Codice Civile). Perciò le cifre devono corrispondere esattamente a quelle segnate trime espressa menzione del motivo.

Il Podestà avrà cura d'inviare, alla Prefettura dalla quale il Comune dipende, il presente stato nella prima poter fare il riscontro dei dati trimestralmente col prospetto C e anche per facilitare il lavoro di compila

M E S I	1. - MATRIMONI	2. - NATI VIVI compresi quelli morti nel tempo trascorso fra la nascita e la dichiarazione all'Ufficio di Stato Civile, ed i nati vivi da parti multipli.								3. - NATI MORTI sotto questa rubrica si devono segnare i soli bambini morti prima o durante il parto anche se nati da parti multipli					
		Legittimi		Illegittimi riconosciuti da uno o da entrambi i genitori all'atto della dichiarazione		Esposti ed illegittimi non riconosciuti all'atto della dichiarazione		Totale dei nati vivi		Legittimi		Illegittimi ed esposti		Totale dei nati morti	
		maschi	femmine	maschi	femmine	maschi	femmine	maschi	femmine	maschi	femmine	maschi	femmine	maschi	femmine
		2	3	4	5	6	7	8	9	10	11	12	13	14	15
Gennaio															
Febbraio															
Marzo															
Aprile															
Maggio															
Giugno															
Luglio															
Agosto															
Settembre															
Ottobre															
Novembre															
Dicembre															
TOTALE															

(a) Quando si verifichi un caso di parto quadruplo o quintuplo, si dovrà specificare il sesso dei nati, in margine al prospetto.

Prospetto dei movimenti avvenuti dal 1° gennaio al
e calcolo di essa al

POPOLAZIONE civile (cioè escluse le Forze di terra, di mare e di aria) calcolata al 1° gennaio 1928 (a) 1	NATI esclusi i nati morti dal 1° gennaio al 31 dicembre 1928 appartenenti alla popolazione residente				MORTI dal 1° gennaio al 31 dicembre 1928 appartenenti alla popolazione residente			
	NATI nel territorio del Comune 2	NATI fuori del Comune (trascritti)		TOTALE 5	MORTI nel territorio del Comune 6	MORTI fuori del Comune (trascritti)		TOTALE 9
		in altri Comuni del Regno 3	all'Estero 4			in altri Comuni del Regno 7	all'Estero 8	

(a) La popolazione residente civile al 1° gennaio 1928, si ottiene partendo dalla popolazione residente civile, che risulta dai registri come immigrati nel registro della popolazione civile al 31 dicembre 1927, e diminuita del numero dei morti, appartenenti a un tempo indeterminato, sia che questo proposito risultasse da una loro espressa dichiarazione fatta all'atto della richiesta del

(b) Si ricorda che in questa colonna deve essere segnato (come è detto alla lettera d delle avvertenze date nel prospetto C) un tempo indeterminato, sia che questo proposito risultasse da una loro espressa dichiarazione fatta all'atto della richiesta del

31 dicembre 1928 nella popolazione residente

1° gennaio 1929.

ISCRITTI nel registro della popolazione civile dal 1° gennaio al 31 dicembre 1928 come immigrati.			CANCELLATI nel registro della popolazione stabile dal 1° gennaio al 31 dicembre 1928 come emigrati.			POPOLAZIONE RESIDENTE CALCOLATA AL 1° GENNAIO 1929		
da altri Comuni		dall' Estero	in altri Comuni		all' Estero (b)	Civile (Col. 1+5+10 +11+12 - (9 + 13 +14+15)	Militari (R. Esercito, Marina, Aeronautica ed altri Corpi armati dello Stato).	In complesso (Col. 16+17)
della Provincia	di altra Provincia		della Provincia	di altra Provincia				
10	11	12	13	14	15	16	17	18

Censimento del 1921, aumentata del numero dei nati, esclusi i nati morti, appartenenti alla popolazione residente e degli alla popolazione residente e dei cancellati come emigrati fino al 31 dicembre 1927.

soltanto il numero degli individui che si recarono all'estero con l'intenzione di fissarvi la propria dimora o almeno rimanervi per *nulla osta* per la concessione del passaporto, sia che risultasse per pubblica notorietà.

