

ISTITUTO CENTRALE DI STATISTICA
DEL REGNO D'ITALIA

**MOVIMENTO DELLA POPOLAZIONE SECONDO
GLI ATTI DELLO STATO CIVILE NELL'ANNO 1936**



ROMA
ISTITUTO POLIGRAFICO DELLO STATO
LIBRERIA
1937 - ANNO XVI

ERRATA-CORRIGE

INTRODUZIONE

Pagina	5*	- Prospetto 5 - Confed. Australiana - quinta colonna	<i>invece di</i>	9778	<i>leggasi</i>	4778
»	20*	- Prospetto 19 - Periodo 1985 - seconda colonna	» »	45,47	»	45,57
»	21*	- Nota (a) - Operai e addetti ecc. anno 1896	» »	28,87	»	28,97
»	21*	- idem. - idem. anno 1906	» »	28,00	»	28,09
»	27*	- Prospetto 27-C - Comune di Torino - seconda colonna	» »	90,5	»	91,8
»	44*	- Prospetto 49A - Ordine 11 ^o -a, terza colonna	» »	8,8	»	9,1

TAVOLE

Pagina	9	- Comune di Catània - eccedenza nati vivi - M F.....	<i>invece di</i>	3797	<i>leggasi</i>	2797
»	15	- Italia settentrionale - totale - sestultima colonna.....	» »	4	»	46
»	35	- Prima riga - ultima colonna.....	» »	2455	»	2453
»	35	- Seconda riga - ultima colonna.....	» »	25	»	255
»	51	- Quindicesimogeniti - prima riga - ultima colonna	» »	1	»	3
»	51	- idem. - terza riga - idem.	» »	203	»	201
»	52	- Quintogeniti - terza riga - ultima colonna.....	» »	1200	»	1300
»	53	- Quattordicesimogeniti - prima riga - ultima colonna.....	» »	2	»	6
»	53	- idem. - seconda riga - idem.	» »	16	»	12
»	71	- Testatina.....	» »	Tav. 22-B	»	Tav. 25-B
»	74	- Riepilogo per gruppi di età - Venèzia Tridentina - totale - M F	» »	969	»	9692
»	75	- Lazio - totale - F	» »	15464	»	15446
»	80	- Ultima riga - divorziati - M F	» »		»	1

A S. E. IL CAVALIERE BENITO MUSSOLINI
CAPO DEL GOVERNO, PRIMO MINISTRO

ECCELLENZA,

Ho l'onore di presentare all' E. V. il Movimento della popolazione secondo gli atti dello stato civile nell'anno 1936.

In questo volume sono stati pubblicati i risultati di una nuova ricerca sulle nascite legittime in relazione all'età della madre al matrimonio, ricerca che ha notevole importanza per lo studio della fecondità dei matrimoni e che verrà continuata anche nei prossimi anni. Sono stati inoltre aggiunti nuovi dati sui quozienti residuali della natalità e sulla durata media dei matrimoni disciolti dalla morte.

Roma, 5 dicembre 1937 - Anno XVI.

IL PRESIDENTE
DELL'ISTITUTO CENTRALE DI STATISTICA

FRANCO SAVORGNAN

INDICE

LETTERA DI PRESENTAZIONE A S. E. IL CAV. BENITO MUSSOLINI, CAPO DEL GOVERNO, PRIMO MINISTRO	<i>Pag.</i> III
<i>Avvertenze</i>	» IX
<i>Notizie esistenti presso l'Istituto Centrale di Statistica e non pubblicate</i>	» X

INTRODUZIONE

CAPO I. - Movimento naturale della popolazione, natimortalità, mortalità infantile (da 0 a meno di 1 anno), quote di illegittimità e maschi ‰ femmine nelle nascite:	
§ 1. - Regno e confronti internazionali	» 1*
§ 2. - Natalità e natalità residua	» 5*
§ 3. - Provincie; Comuni capiluoghi di Provincia; complesso dei capiluoghi di Provincia e degli altri Comuni nelle Ripartizioni geografiche	» 6*
§ 4. - Composizione compartimentale delle nascite, delle morti e dell'eccedenza naturale	» 12*
§ 5. - Classi di Comuni secondo il numero degli abitanti	» 13*
CAPO II. - Matrimoni:	
§ 1. - Nuzialità	» 16*
§ 2. - Matrimoni disciolti dalla morte e loro durata media	» 16*
§ 3. - Combinazioni matrimoniali secondo la religione degli sposi, nell'anno 1936	» 17*
§ 4. - Numeri indici della media giornaliera dei matrimoni celebrati nel Regno, in ciascun mese e in ciascun trimestre dell'anno 1936, fatta = 100 la media giornaliera dell'anno	» 17*
§ 5. - Combinazioni matrimoniali secondo lo stato civile degli sposi, nell'anno 1936	» 18*
§ 6. - Vedovi passati a nuove nozze nell'anno 1936	» 18*
§ 7. - Combinazioni matrimoniali secondo l'età degli sposi, nell'anno 1936	» 18*
§ 8. - Età media al matrimonio	» 19*
§ 9. - Sposi e spose che non sottoscrissero l'atto di matrimonio	» 22*
§ 10. - Matrimoni celebrati tra consanguinei e tra affini	» 23*
§ 11. - Combinazioni matrimoniali nel Regno secondo la professione o condizione degli sposi, nell'anno 1936	» 24*

CAPO III. - Nascite (nati vivi e nati morti):

§ 1. - Vitalità e rapporto dei nati vivi alla popolazione del Regno	Pag. 26*
§ 2. - Fecondità legittima secondo l'età della madre	» 26*
§ 3. - Filiazione	» 26*
§ 4. - Filiazione, vitalità e riconoscimenti	» 26*
§ 5. - Legittimazioni	» 28*
§ 6. - Vitalità, filiazione e sesso	» 29*
§ 7. - Vitalità, sesso e mesi di nascita	» 29*
§ 8. - Genere del parto.....	» 30*
§ 9. - Ordine progressivo e genere dei parti di nati legittimi	» 30*
§ 10. - Ordine di generazione dei nati legittimi	» 31*
§ 11. - Nascite legittime secondo l'ordine di generazione e la professione del padre	» 32*
§ 12. - Età delle madri al parto	» 33*
§ 13. - Età delle madri al parto ed ordine progressivo del parto di nati legittimi	» 33*
§ 14. - Numero medio dei figli per matrimonio, secondo la professione dei padri, secondo l'età delle madri al parto e la durata del matrimonio..	» 38*
§ 15. - Rapporto dei sessi nei primogeniti e nei successivi	» 40*
§ 16. - Nascite secondo l'anno in cui fu celebrato il matrimonio	» 40*
§ 17. - Durata del matrimonio.....	» 40*
§ 18. - Durata del matrimonio, ordine di generazione ed età delle madri al parto	» 41*
§ 19. - Età delle madri al parto, vitalità, ordine progressivo del parto e genere di esso	» 42*
§ 20. - Assistenza al parto	» 44*
§ 21. - Luogo ove avvenne il parto	» 44*

APPENDICE AL CAPO III - Nascite secondo l'età della madre al matrimonio:

§ 1. - Età delle madri al matrimonio	» 46*
§ 2. - Età delle madri al matrimonio ed ordine progressivo del parto	» 46*
§ 3. - Numero medio dei figli.....	» 47*
§ 4. - Intervallo protogenesico	» 52*

CAPO IV. - Morti (esclusi i nati morti):

§ 1. - Mortalità.....	» 53*
§ 2. - Luogo ove avvenne la morte	» 53*
§ 3. - Morti a domicilio, negli Istituti di cura e nei ricoveri in genere, e che avevano avuto dimora abituale nel Comune.....	» 54*
§ 4. - Media giornaliera dei morti.....	» 55*
§ 5. - Morti nel Regno secondo l'età.....	» 55*

TAVOLA 20. - Nati legittimi nell'anno 1936, distinti secondo l'ordine progressivo del parto e l'anno in cui i genitori celebrarono il matrimonio :

	A) Nati da parti semplici	Pag.	58
	B) Nati da parti multipli	»	60
»	21. - Nati legittimi da parti semplici e multipli nell'anno 1936, distinti secondo l'ordine progressivo del parto e la professione del padre	»	62
»	22. - Figli naturali legittimati nell'anno 1936, distinti per sesso, nelle Provincie, nei Compartimenti e nel Regno, con distinzione dei Comuni capiluoghi di Provincia e degli altri Comuni della circoscrizione	»	63
»	23. - Morti nell'anno 1936, classificati secondo il luogo ove avvenne la morte e la dimora nel Comune, nelle Ripartizioni geografiche e nel Regno, per classi di Comuni	»	66
»	24. - Morti nell'anno 1936, classificati secondo il sesso e lo stato civile, nei Compartimenti e nel Regno	»	67
»	25. - Morti nel Regno, nell'anno 1936, distinti secondo l'età alla morte e l'anno di nascita :		
	A) Maschi	»	68
	B) Femmine	»	70
»	26. - Morti nell'anno 1936, classificati secondo l'età alla morte e il sesso, nei Compartimenti e nel Regno, con distinzione, per il solo Regno, dei Comuni capiluoghi di Provincia e degli altri Comuni.....	»	72
»	27. - Morti nel Regno, nell'anno 1936, classificati secondo l'età alla morte, lo stato civile e il sesso.....	»	80
»	28. - Bambini morti nel 1° mese di vita nell'anno 1936, classificati secondo la filiazione, l'età alla morte e il sesso, nelle Provincie, nei Compartimenti e nel Regno	»	82
»	29. - Bambini morti nel 1° anno di vita nell'anno 1936, classificati secondo l'età alla morte e la filiazione, nelle Provincie, nei Compartimenti e nel Regno	»	86
»	30. - Morti nel Regno in età da 15 anni in poi, nell'anno 1936, classificati secondo la professione o condizione, l'età alla morte e il sesso	»	90
	ALLEGATO - Aggiunte e varianti nei modelli di rilevazione dell'anno 1936.....	»	95

AVVERTENZE.

1. — Tutti i dati contenuti nel presente volume, a meno che non sia diversamente indicato, si riferiscono al Regno, nei confini prebellici, fino a tutto l'anno 1923; dal 1924 in poi, i dati si riferiscono al Regno, negli attuali confini.

2. — Nei prospetti e nelle tavole della presente pubblicazione sono adoperati i seguenti segni convenzionali:

Due puntini (.), per i numeri relativi, quando non raggiungano la cifra significativa nell'ordine minimo considerato (0,001; 0,01; ecc.).

La linea (—), quando non è stato registrato alcun caso.

3. — Nei prospetti, la somma delle cifre proporzionali non sempre dà, nel totale, cento o mille, ecc., a causa degli arrotondamenti.

4. — Le età, le durate di matrimonio, ecc. e, cioè, i periodi di tempo in genere, sono indicate, salvo avvertenza in contrario, in valori interi, i quali debbono interpretarsi come comprendenti tutti i valori che le età, le durate di matrimonio, ecc. possono assumere dall'inizio alla fine del periodo indicato.

Così, ad esempio, la durata di matrimonio « un anno » comprende tutte le durate da uno a due anni.

5. — I dati contenuti nel presente volume sono riferiti alla circoscrizione territoriale quale era al 31 dicembre degli anni considerati, secondo le variazioni effettuate fino alla detta data (a).

6. — I quozienti di nuzialità, natalità, ecc. sono stati calcolati, generalmente, sulla popolazione presente alla metà di ciascun periodo (b). Per il 1936 i quozienti sono stati calcolati sulla popolazione residente censita al 21 aprile 1936-XIV.

7. — Per le modalità di rilevazione dei dati, cfr.: ISTITUTO CENTRALE DI STATISTICA « *Movimento della popolazione secondo gli atti dello stato civile nell'anno 1928* ». I modelli di rilevazione (o le indicazioni delle variazioni annuali) sono riportati in allegato ai volumi. Per il 1936, vedi pag. 95.

8. Per le notizie esistenti presso l'Istituto Centrale di Statistica e non pubblicate, vedi l'elenco a pagina seguente.

(a) Le notizie sulle variazioni territoriali delle circoscrizioni amministrative del Regno sono contenute in appositi volumi pubblicati periodicamente.

(b) I criteri e i metodi seguiti per calcolare la popolazione nell'intervallo tra i censimenti sono generalmente indicati nei volumi sul movimento della popolazione secondo gli atti dello stato civile.

**NOTIZIE ESISTENTI PRESSO L'ISTITUTO CENTRALE DI STATISTICA E NON PUBBLICATE
sul movimento della popolazione secondo gli atti dello stato civile nell'anno 1936.**

*L'Istituto Centrale di Statistica fornisce, dietro richiesta, le notizie non pubblicate, contro il semplice rimborso delle spese vive: di copiatura, di collazionatura, di eventuale elaborazione e di posta.
Nella colonna 3 sono indicate le Circosezioni territoriali alle quali i dati si riferiscono. Per rendere più agevole la ricerca delle Circosezioni territoriali, queste sono state contraddistinte con un numero progressivo secondo l'ordine indicato qui di seguito.*

Numero d'ordine delle Circosezioni territoriali

- | | |
|---|--|
| 1 — Singoli Comuni. | 8 — Classi di Comuni del Compartimento (a). |
| 2 — Singoli Capiluoghi di Provincia. | 9 — Compartimento. |
| 3 — Complesso dei Comuni della Provincia (escluso il Capoluogo di Provincia). | 10 — Complesso dei 94 Comuni capiluoghi di Provincia. |
| 4 — Classi di Comuni della Provincia (a). | 11 — Complesso dei Comuni del Regno (esclusi i Capiluoghi di Provincia). |
| 5 — Provincia. | 12 — Classi di Comuni della Ripartizione geografica (a). |
| 6 — Complesso dei Capiluoghi di Prov. del Compartimento. | 13 — Ripartizione geografica. |
| 7 — Complesso dei Comuni del Compartimento esclusi i Capiluoghi di Provincia. | 14 — Classi di Comuni del Regno (a). |
| | 15 — Regno. |

AVVERTENZA — Le notizie non pubblicate si riferiscono a tutti i dati contenuti nelle tavole.

1	2	3
Num. Tavole	NOTIZIE CONTENUTE NELLE TAVOLE (*)	CIRCOSEZIONI TERRITORIALI (*)
	Movimento naturale della popolazione	
1 e 2	Movimento naturale della popolazione (b)	1 2 . 4 5 6 . 8 9 10 . . . 14 15
3	Movimento naturale della popolazione nei singoli mesi dell'anno (b)	1 . . . 5 6 . . 9 10 . . 13 . 15
	Matrimoni	
4	Combinazioni matrimoniali secondo la religione 10 11 . 13 . 15
5	Sposi e spose che non sottoscrissero l'atto di matrimonio 2 3 . 5 6 7 . 9 10 11 . 13 . 15
7	Matrimoni classificati secondo le combinazioni di età e di stato civile degli sposi (c) 10 11 . 13 . 15
10	Matrimoni classificati secondo le combinazioni della professione degli sposi (c) 10 11 . 13 . 15
	Nascite	
17	Nati legittimi da madri che presumibilmente non ebbero figli prima dell'attuale matrimonio, distinti secondo l'ordine progressivo del parto, l'età della madre al parto e la vitalità:	
	A) da parti semplici:	
	Nati in complesso 9 . . . 13 . 15
	Nati morti 9 . . . 13 . 15
	Nati vivi 9 . . . 13 . 15
	B) da parti multipli, distintamente per ciascun genere di parto (d):	
	Nati in complesso 9 . . . 13 . 15
	Nati morti 9 . . . 13 . 15
	Nati vivi 9 . . . 13 . 15
	Nati da madri che ebbero figli prima dell'attuale matrimonio (da parti semplici e da parti multipli) 13 . 15
	(I nati sono distinti anche per sesso).	
	Idem, idem, secondo l'età della madre al matrimonio 9(e) . . . 13 . 15

(*) Le notizie non pubblicate e i numeri corrispondenti alle circoscrizioni territoriali per le quali si hanno notizie inedite, sono in carattere neretto.

(a) Le classi di Comuni sono: 1) meno di 2 000 abit.; 2) da 2 000 a 4 999 abit.; 3) da 5 000 a 9 999 abit.; 4) da 10 000 a 19 999 abit.; 5) da 20 000 a 49 999 abit.; 6) da 50 000 a 99 999 abit.; 7) da 100 000 abit. in poi. — (b) Per altri dati sui morti nel 1° anno di vita, cfr. la tavola 29. — (c) Fra le notizie inedite, non comprese nelle tavole, esistono: 1) sposi per classi annuali di età (circoscrizioni territoriali: 13 e 15); 2) spose, id., id.; a datare dal 1933; 3) sposi per classi annuali di età e 12 classi professionali (circoscrizioni 13 e 15) a datare dal 1935. — (d) I nono e ultra geniti da parti doppi e i settimo e ultra geniti da parti tripli e quadrupli si hanno distinti per i singoli ordini di generazione. — (e) I dati relativi ai nati da madri che ebbero figli prima dell'attuale matrimonio, nonché quelli per il complesso dei nati da madri che presumibilmente non ebbero figli prima dell'attuale matrimonio, non si hanno distinti per Compartimenti.

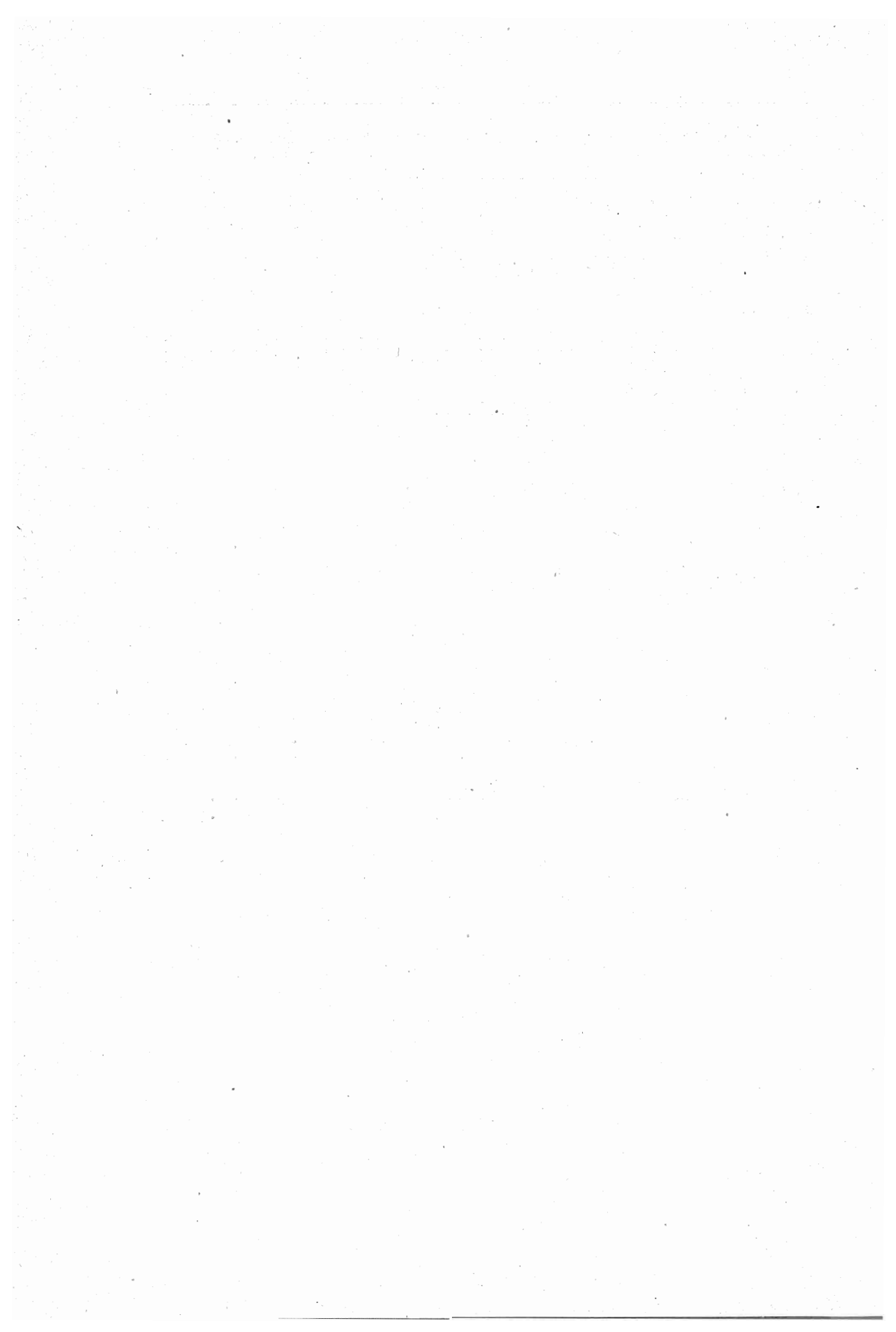

INTRODUZIONE

CAPO I. — Movimento naturale della popolazione, natimortalità, mortalità infantile (da 0 a meno di 1 anno), quote di illegittimità e maschi ‰ femmine nelle nascite.

§ 1. — *Regno e confronti internazionali.*
(medie annuali)

PROSPETTO 1.

PERIODI	Matri- moni	Nati vivi	Morti	Eccedenza dei nativi sui morti	%‰ abitanti			Ecceden- za n. vivi sui morti	Nati morti % nascite (a)	Morti da 0 a meno di 1 an- no ‰‰ nati vivi (b)	Nati vivi illegittimi ‰‰ nati vivi in totale	Maschi per 1000 femmine		
					Matri- moni	Nati vivi	Morti					Na- scite (a)	Nati vivi	Nati morti
1872-80...	211 766	1 015 577	824 038	191 538	7,7	36,9	29,9	7,0	2,9	213,6	71,5	1071	1064	1330
1881-85...	231 915	1 094 076	786 656	307 420	8,1	38,0	27,3	10,7	3,3	195,1	75,5	1068	1061	1306
1886-90...	231 649	1 118 346	811 601	306 745	7,8	37,5	27,2	10,3	3,6	195,2	73,9	1067	1058	1311
1891-95...	228 813	1 112 809	787 001	325 808	7,4	36,0	25,5	10,6	3,9	184,7	68,5	1066	1057	1289
1896-900...	227 907	1 084 672	731 661	353 011	7,1	34,0	22,9	11,1	4,1	168,5	62,3	1065	1056	1287
1901-05...	242 645	1 072 575	721 494	351 081	7,4	32,7	22,0	10,7	4,3	167,7	56,3	1066	1057	1276
1906-10...	267 880	1 106 478	717 636	388 837	7,9	32,7	21,2	11,5	4,3	152,9	50,7	1063	1054	1264
1911-14...	260 319	1 116 026	671 480	444 546	7,4	31,7	19,1	12,6	4,1	138,3	47,8	1061	1052	1283
1915-18...	124 402	839 974	970 429	130 455	3,4	22,9	26,4	-3,5	4,2	166,1	45,7	1062	1054	1266
1919-21...	422 364	1 015 668	666 771	348 897	11,6	27,9	18,3	9,6	4,5	129,4	47,0	1067	1058	1231

Nuovi confini.

1922-25...	325 591	1 141 320	669 487	471 833	8,4	29,5	17,3	12,2	4,3	125,9 (d)	48,5	1060	1051	1235
1926-30...	294 878	1 078 211	641 956	436 255	7,3	26,8	16,0	10,9	3,6	119,5	50,5	1060	1052	1273
1931-35...	286 815	1 000 569	(e) 590 291	410 278	6,8	23,8	14,1	9,8	3,4	104,7	50,5	1057	1051	1233
1936.....	316 514	962 686	(e) 589 636	373 050	7,4	22,4	13,7	8,7	3,2	100,4	45,7	1056	1051	1232

Matrimoni. — Dal 1872 al 1914, la media annuale dei matrimoni ha, salvo qualche lieve oscillazione, un andamento crescente, mentre negli anni di guerra, 1915-18, si riduce alla metà circa della cifra prebellica. Nei 1919-21, per effetto dei matrimoni ritardati dalla guerra e conclusi dopo la cessazione delle ostilità, la media dei matrimoni supera notevolmente la cifra normale.

Nel 1922-25 la media appare ancora elevata; si riduce nei periodi successivi, e torna ad aumentare nel 1936, non raggiungendo però la media del 1922-25.

La nuzialità più bassa, se si esclude il periodo bellico, si osserva nel 1931-35.

I quozienti specifici di nuzialità per il complesso del Regno, nei trienni 1900-02, 1910-12 e 1930-32, sono riportati nel prospetto 2.

(a) Nati vivi e nati morti.

(b) Compresa l'aliquota dei morti di età ignota (cfr. nota (b) a pag. 57*).

(c) La media dei morti nel periodo 1915-18 comprende i deceduti durante la guerra i cui atti di morte furono ricevuti dalle Autorità militari, e i morti — determinati a calcolo — nei Comuni appartenenti alle Province venete invase in tutto o in parte dal nemico, negli anni 1917 e 1918.

(d) Questa proporzione si riferisce al biennio 1924-25, non conoscendosi per gli anni 1922 e 1923 la specificazione dei nati vivi secondo la legittimità nelle Province annesse.

(e) Non compresi: per il 1935, 390 militari e 259 operai; per il 1936, 3017 militari e 626 operai deceduti nell'Africa Orientale Italiana (dati desunti dai bollettini pubblicati sui quotidiani) e n. 37 morti (maschi) nel Comune di Anzio (Roma) nel periodo 21 aprile-31 dicembre 1936, le cui schede di morte sono pervenute in ritardo.

PROSPETTO 2. — SPOSI E SPOSE IN ETÀ DA 25 ANNI IN POI, NEI TRIENNI 1900-02, 1910-12, 1930-32, PER 1000 CENSITI DELLA STESSA ETÀ, DELLO STESSO SESSO E STATO CIVILE (*).

TRIENNI	SPOSI			SPOSE		
	celibi	vedovi	Totale	nubili	vedove	Totale
1900-02 (media annuale)	91,91	35,64	74,81	54,52	8,32	29,48
1910-12 » »	102,01	38,04	82,15	53,81	8,49	29,85
1930-32 » »	91,60	(a) 28,51	73,20	44,75	(a) 5,02	24,96

Nati vivi. — La media annuale dei nati vivi, raggiunto un massimo nel quinquennio 1886-90, si mantiene poi pressochè stazionaria sino allo scoppio del conflitto europeo. Durante la guerra (1915-18) la cifra assoluta dei nati vivi subisce un tracollo, si rialza nel 1919-21, mantenendosi però più bassa dell'anteguerra, perchè sulla media influisce lo scarso numero dei nati del 1919, che rispetto alla natalità è un anno di guerra. Dal 1922 in poi, la media dei nati vivi diminuisce progressivamente. Il quoziente di natalità che tocca un massimo di 38,0 nel 1881-85, decresce ininterrottamente sino al 1915-18 e risale nel periodo 1919-25. Tale quoziente, da 29,5 nel 1922-1925, discende a 23,8 nel quinquennio 1931-35 e a 22,4 nel 1936.

Nel prospetto 3 sono indicati i quozienti di fecondità generale, legittima e illegittima per i trienni 1880-82, 1900-02, 1910-12, 1920-22 e 1930-32.

Si rileva che nel Regno (b) la fecondità generale è diminuita dal 1880-82 al 1930-32 di punti 54,5; la fecondità legittima di punti 77,0; la fecondità illegittima di punti 15,2.

PROSPETTO 3. — FECONDITÀ GENERALE, LEGITTIMA E ILLEGITTIMA, NEI PERIODI SOTTOINDICATI.

TRIENNI	NASCITE		
	in complesso	legittime (c)	illegittime (d)
	per 1000 donne in età da 15 a 44 anni		
1880-82 (media annuale)	164,7	285,0	26,6
1900-02 » »	160,8	280,6	20,6
1910-12 » »	154,0	277,1	16,2
1920-22 » »	139,2	273,1	13,0
1930-32 » »	110,2	208,0	11,4

Morti. — La media annuale dei morti ha tendenza nettamente decrescente, specialmente dal 1886 in poi, eccettuato naturalmente il periodo bellico 1915-18: la media per gli anni dal 1922 in poi, è più bassa di quella del 1911-14. Il quoziente di mortalità da 29,9 nel 1872-80 è sceso al minimo di 13,7 nel 1936.

(*) Cfr. per maggiori dettagli «Istituto Centrale di Statistica»: *Movimento della popolazione secondo gli atti dello stato civile nell'anno 1932*, pag. 19*.

(a) Compresi i divorziati.

(b) Per i dati sulla fecondità nelle singole Province e nei Compartimenti durante il triennio 1930-32, cfr. il «*Movimento della popolazione secondo gli atti dello Stato civile nell'anno 1932*», Roma - Istituto Poligrafico dello Stato, 1935-XIII, pag. 35*.

(c) Dalle coniugate e separate legalmente, censite a metà, circa, del periodo.

(d) Dalle nubili, vedove, divorziate e di stato civile ignoto, censite a metà, circa, del periodo.

Sono indicati nel prospetto 4 i quozienti di mortalità per gruppi di età e per sesso, ottenuti riferendo il numero medio annuo dei morti dei singoli gruppi di età e sesso, nei trienni ivi indicati, ai censiti della medesima età e sesso, in date che cadono circa a metà di ciascun triennio.

PROSPETTO 4. — MORTI NEL REGNO, PER 1000 CENSITI DELLO STESSO SESSO ED ETÀ, NEI TRIENNI SOTTOINDICATI
(medie annuali)

ETÀ	1880-82			1900-02			1910-12			1920-22			1930-32		
	M	F	T	M	F	T	M	F	T	M	F	T	M	F	T
0 - 4 anni	115,0	107,4	111,3	76,8	72,8	74,8	63,1	59,4	61,3	64,4	59,0	61,8	39,5	36,1	37,8
5 - 9 »	11,6	12,3	11,9	6,0	6,5	6,3	4,8	5,2	5,0	4,4	4,6	4,5	2,7	2,6	2,6
10 - 14 »	5,2	6,1	5,6	3,1	3,8	3,4	2,7	3,2	2,9	2,7	3,0	2,9	2,0	2,0	2,0
15 - 24 »	7,8	7,9	7,9	5,6	6,1	5,9	5,3	5,6	5,4	5,5	5,4	5,5	3,6	3,7	3,7
25 - 34 »	8,6	10,0	9,3	6,7	7,8	7,3	6,3	6,9	6,6	6,1	6,7	6,4	4,6	4,5	4,6
35 - 44 »	11,3	11,4	11,4	8,4	8,9	8,6	7,7	7,8	7,7	7,1	7,3	7,2	6,3	5,4	5,8
45 - 54 »	18,3	15,2	16,7	13,6	11,2	12,4	12,2	10,1	11,1	11,4	9,7	10,5	10,5	8,1	9,2
55 - 64 »	32,6	30,3	31,5	27,0	24,1	25,5	24,2	21,2	22,7	22,6	19,8	21,2	21,4	17,2	19,2
65 - ∞ »	97,0	101,9	99,4	96,4	97,5	96,9	89,4	89,6	89,5	84,1	83,8	84,0	78,4	72,4	75,3
Totale (a) ...	29,2	27,9	28,6	23,1	22,3	22,7	20,4	19,2	19,8	18,3	17,3	17,8	15,3	13,8	14,5

I quozienti di mortalità per i suddetti trienni, calcolati sulla popolazione tipo stabilita dall'Istituto Internazionale di Statistica (1), al fine di eliminare l'influenza esercitata dalla mutata composizione per età della popolazione, sono i seguenti:

Trienni	Maschi	Femmine	Complesso
1880-82	29,0	28,7	28,8
1900-02	21,6	21,7	21,6
1910-12	18,9	18,8	18,8
1920-22	18,4	18,0	18,3
1930-32	14,0	13,1	13,6

Eccedenza dei nati vivi. — La media annuale dell'eccedenza dei nati vivi dal 1872 al 1914 si è più che raddoppiata. Nel 1915-18, per i noti effetti demografici della guerra e della *pandemia influenzale*, si riscontra un'eccedenza di morti. Nel 1922-25, la media raggiunge un massimo; negli anni successivi diminuisce abbastanza sensibilmente. Il quoziente da 7,0 ‰ abitanti nel 1872-80 è salito a 12,6 nel 1911-14, che rappresenta il massimo finora raggiunto. Dal 1922 in poi i quozienti diminuiscono progressivamente.

Natimortalità. — L'aumento ininterrotto della percentuale dei nati morti, che si riscontra dal 1872 al 1905, va attribuito alla esattezza sempre maggiore nella rilevazione dei nati morti. Negli anni di guerra, 1915-18, la percentuale dei nati morti non ha subito che un piccolo aumento in confronto a quella del

(a) Compresi i morti di età ignota.
(1) Cfr., *Annuaire international de Statistique* 1917.

periodo precedente 1911-14; maggiore invece è stato l'aumento nei primi anni, 1919-21, dopo la cessazione delle ostilità, nei quali la percentuale è salita a 4,5, ed a ciò, forse, non sono stati estranei, il diffondersi della lue e l'aumento della percentuale di nati da madri in età avanzata. Inoltre, questo aumento — dato lo straordinario incremento che appunto nel periodo 1919-21 si è riscontrato la nuzialità — può trovare la sua spiegazione nel fatto che, in quel periodo, la scite dei primogeniti, i quali danno una percentuale di nati morti maggiore dei geniti di ordine superiore, devono essere state più frequenti che nelle annate di nuzialità normale.

A migliorate condizioni igieniche generali e di assistenza, può attribuirsi la tendenza attuale alla diminuzione.

Mortalità infantile. — I quozienti della mortalità nel 1° anno di vita — se si eccettua il periodo bellico in cui si ebbe un brusco rialzo, particolarmente dovuto alla forte mortalità avutasi nel 1918 a causa della *pandemia influenzale* — diminuiscono progressivamente e sensibilmente. I quozienti del 1931-35 e del 1936 sono meno della metà di quello del 1872-80.

Quote di illegittimità. — Le quote di illegittimità nel Regno sono sensibilmente alte nei periodi compresi fra il 1872 e il 1890, nei quali, per ogni 1000 nati vivi di qualsiasi filiazione se ne ebbero oltre 70 di illegittimi; e ciò è, probabilmente, in relazione al fatto che molti nati da genitori uniti col solo matrimonio religioso, molto frequente allora in alcuni territori del Regno, erano considerati illegittimi, non essendo tale matrimonio valido agli effetti civili. La diminuzione che si osserva successivamente, si ritiene sia dovuta, in particolar modo, alla diminuzione dei matrimoni religiosi. L'aumento che si nota nel periodo 1926-35, in confronto al 1911-25, è probabilmente da attribuirsi ad una diversità nel metodo di rilevazione, che, come già è stato detto nelle pubblicazioni precedenti, si basa, ora, sullo spoglio delle schede individuali dei nati. La quota di illegittimità del 1936 è, però, inferiore a quelle osservate in detto periodo.

Rapporto di mascolinità nelle nascite. — L'eccedenza delle nascite maschili sulle femminili tende a decrescere e tale andamento si nota sia nei nati vivi, sia nei nati morti, quantunque in questi ultimi si abbiano delle oscillazioni più sensibili di quelle che si osservano nei nati vivi. In Italia non si nota per gli anni di guerra e dell'immediato dopo guerra quell'anormale e considerevole aumento di nascite maschili, che si è notato in altri Stati belligeranti.

Repubblica di S. Marino. — A partire dall'anno 1935, sono pubblicati i dati relativi al movimento naturale della popolazione presente della Repubblica di S. Marino, gentilmente comunicati da quell'Ufficio di Stato Civile e Anagrafe.

Essi, per l'anno 1936, sono:

Matrimoni 264 (18,6 ‰ abitanti), nati vivi 266 (18,8 ‰), morti 151 (10,7 ‰), eccedenza dei nati vivi sui morti 115 (8,1 ‰).

PROSPETTO 5. — MOVIMENTO NATURALE DELLA POPOLAZIONE E MORTALITÀ INFANTILE
(DA 0 A MENO DI 1 ANNO) NEI PAESI SOTTO INDICATI, NELL'ANNO 1936 (*).

PAESI	MATRIMONI	NATI VIVI	MORTI	ECCEDENZA DEI NATI VIVI SUI MORTI	MORTI DA 0 A MENO DI 1 ANNO	%			ECCEDENZA DEL NATI VIVI SUI MORTI	MORTI DA 0 A MENO DI 1 ANNO
						MATRIMONI	NATI VIVI	MORTI		
Austria.....	46 293	88 345	89 069	— 724	8 210	6,9	13,1	13,2	— 0,1	9,3
Belgio.....	64 749	126 710	106 190	20 520	(a) 9 839	7,8	15,2	12,7	2,5	(a) 7,7
Bulgaria.....	48 574	158 800	87 500	71 300	22 648	8,0	26,1	14,4	11,7	14,3
Cecoslovacchia.....	121 145	264 647	202 471	62 176	32 694	8,0	17,4	13,3	4,1	12,4
Danimarca.....	34 680	66 418	40 919	25 499	4 473	9,3	17,8	11,0	6,8	6,7
Estonia.....	9 736	18 245	17 605	640	(a) 1 598	8,6	16,1	15,6	0,6	(a) 8,9
Finlandia (a).....	28 758	69 942	45 370	24 572	4 669	7,6	18,5	12,0	6,5	6,7
Francia.....	279 743	630 059	642 139	— 12 080	42 243	6,7	15,0	15,3	— 0,3	6,7
Germania.....	611 114	1 279 025	796 971	482 054	84 073	9,1	19,0	11,8	7,2	6,6
Inghilterra e Galles.....	353 561	605 292	495 764	109 528	35 236	8,7	14,8	12,1	2,7	5,8
Italia.....	316 514	962 636	589 636	373 050	96 680	7,4	22,4	13,7	8,7	10,0
Lettonia.....	16 550	35 468	27 646	7 822	2 842	8,4	18,1	14,1	4,0	8,0
Lituania.....	18 843	60 446	33 440	27 006	7 755	7,5	24,1	13,3	10,8	12,8
Norvegia.....	22 473	42 842	29 761	13 081	(a) 1 827	7,8	14,8	10,3	4,5	(a) 4,4
Paesi Bassi.....	63 451	171 166	73 915	97 251	6 671	7,5	20,1	8,7	11,4	3,9
Polonia.....	284 425	892 320	482 633	409 687	125 772	8,4	26,2	14,2	12,0	14,1
Portogallo.....	46 526	205 615	119 003	86 612	?	6,4	28,2	16,3	11,9	?
Romania.....	176 790	608 774	382 185	226 589	106 497	9,2	31,5	19,8	11,7	17,5
Scozia.....	37 914	88 928	66 749	22 179	7 315	7,6	17,9	13,4	4,5	8,2
Spagna (b).....	146 084	637 446	388 221	249 225	72 027	6,0	26,3	16,0	10,3	11,3
Svezia.....	53 266	88 672	74 860	13 812	3 836	8,5	14,2	12,0	2,2	4,3
Svizzera.....	29 633	64 966	47 650	17 316	3 023	7,1	15,6	11,4	4,2	4,7
Ungheria.....	76 285	179 354	126 961	52 393	25 163	8,5	20,0	14,2	5,8	14,0
Canada.....	80 853	219 894	106 887	113 007	14 550	7,3	20,0	9,7	10,3	6,6
Cile (a).....	32 664	153 004	112 364	40 640	38 434	7,3	34,1	25,0	9,1	25,1
Stati Uniti N. A.	(c) 981 903	2 136 059	1 474 177	661 882	121 525	(c) 7,9	16,6	11,5	5,1	5,7
Giappone (a).....	556 730	2 190 704	1 161 936	1 028 768	233 706	8,0	31,6	16,8	14,8	10,7
Confed. Australiana.....	58 709	116 073	63 932	52 141	9 778	8,7	17,1	9,4	7,7	4,1
Nuova Zelanda.....	13 808	24 837	13 056	11 781	769	9,3	16,6	8,8	7,8	3,1

§ 2. — *Natalità e natalità residua.* — Non si potrebbe avere un'idea precisa della capacità riproduttriva di una popolazione se l'andamento della natalità non fosse esaminato congiuntamente a quello della mortalità infantile (morti

(* I dati riportati nel prospetto — ad eccezione di quelli relativi all'Italia — sono provvisori e sono stati desunti dai bollettini demografici dei singoli Paesi. I dati relativi al Belgio e alla Lettonia sono stati comunicati all'Istituto dagli uffici competenti. (Vedi Notiziario Demografico N. 10 del 10 ottobre 1937, pag. 192, edito a cura dell'Istituto Centrale di Statistica).

(a) I dati si riferiscono all'anno 1935. — (b) I dati si riferiscono all'anno 1934. — (c) I dati si riferiscono all'anno 1932.

a 0 anni per 1000 nati vivi). Sono stati, perciò, calcolati i cosiddetti *quozienti residuali di natalità* per il periodo 1872-36, quozienti, cioè, che rappresentano la natalità depurata dagli effetti della mortalità del primo anno di vita e che, per ciò, si riferiscono ai nati vivi sopravvivenuti dopo un anno (1).

L'esame dei dati contenuti nel prospetto 6 fa rilevare che posta = 100 la natalità del 1872-80, quella del 1936 diviene 61, con una diminuzione di 39 punti, mentre la natalità residua discende da 100 a 70, con una diminuzione di 30 punti, il che significa che la riduzione verificatasi nella mortalità infantile, durante questo periodo, non è riuscita a compensare se non in piccola parte gli effetti della diminuzione delle nascite.

PROSPETTO 6. — NATALITÀ, NATALITÀ RESIDUA E FATTORE DI SOPRAVVIVENZA NEI PERIODI SOTTOINDICATI, NEL REGNO.

PERIODI (*)	QUOZIENTI ‰ ABITANTI		FATTORE DI SOPRAVVI- VENZA	NUMERI INDICI : periodo 1872-80 = 100		
	Natalità	Natalità residua		Natalità	Natalità residua	Fattore di sopravvi- venza
1872-80	36,9	29,9	0,7864	100	100	100
1881-85	38,0	30,5	0,8029	103	105	102
1896-90	37,5	30,2	0,8053	102	104	102
1891-95	36,0	29,4	0,8152	98	101	104
1896-900	34,0	28,3	0,8318	92	98	106
1901-905	32,7	27,2	0,8322	89	94	106
1906-10	32,7	27,7	0,8466	89	96	108
1911-14	31,7	27,3	0,8620	86	94	110
1919-21	27,9	24,1	0,8637	76	83	110
1922-25	29,5	25,8	0,8746	80	89	111
1926-30	26,8	23,6	0,8807	73	81	112
1931-35	23,8	21,3	0,8959	64	73	114
1936	22,4	20,2	0,9007	61	70	115

§ 3. — *Province; Comuni capiluoghi di Provincia; Complesso dei capiluoghi di Provincia e degli altri Comuni nelle Ripartizioni geografiche.*

Nuzialità. — La nuzialità, durante l'anno 1936, nel complesso dei Comuni capiluoghi di Provincia, sia nelle Ripartizioni geografiche, sia nel Regno, è inferiore a quella del complesso degli altri Comuni. La differenza è più sensibile nell'Italia Meridionale e Insulare.

Natalità. — La natalità nel complesso dei Comuni capiluoghi di Provincia è inferiore a quella degli altri Comuni di punti 3,7 nell'Italia Settentrionale, di 1,0 nella Centrale, di 2,4 nella Meridionale, di 1,7 nella Insulare e di 3,5 nel complesso del Regno.

(1) Il quoziente residuale N_r è calcolato secondo la formula: $N_r = N (1 - M)$ in cui N è il quoziente grezzo di natalità (Nati vivi/popolazione), M il quoziente di mortalità infantile (morti a 0 anni/media ponderata nati vivi calcolata col metodo indicato nella nota (b) a pag. 57*). L'espressione $(1 - M)$ rappresenta il fattore di sopravvivenza.

(*) Non è considerato il periodo bellico 1915-18.

Le differenze di natalità possono essere anche influenzate dalla composizione della popolazione per professione nei Capiluoghi, essendo in essi dislocate molte convivenze militari e religiose: si osserva altresì che il numero medio dei figli legittimi per i matrimoni nei quali si è verificata una nascita nel 1936, è molto minore per i professionisti, impiegati, ecc., che non per le altre classi professionali (a).

Mortalità. — La mortalità nel complesso dei Comuni capiluoghi di Provincia risulta superiore a quella degli altri Comuni, sia nelle Ripartizioni geografiche, sia nel Regno. Occorre, però, ricordare che le rilevazioni statistiche riguardano la popolazione presente, e quindi la mortalità nei capiluoghi di Provincia è aumentata certamente dal numero degli individui provenienti dagli altri Comuni e che muoiono nei grandi Istituti di cura e di assistenza esistenti nei detti capiluoghi.

Eccedenza dei nati vivi sui morti. — L'eccedenza della natalità sulla mortalità nel complesso dei Comuni capiluoghi di Provincia è inferiore a quella degli altri Comuni di punti 4,8 nell'Italia Settentrionale, di 1,6 nella Centrale, di 3,1 nella Meridionale, di 2,6 nella Insulare e di 4,0 nel complesso del Regno.

L'Italia Meridionale ha il più alto quoziente di eccedenza dei nati vivi, sia nei Capiluoghi, sia negli altri Comuni.

Natimortalità. — La natimortalità nel complesso dei Comuni capiluoghi di Provincia, sia nelle Ripartizioni geografiche, sia nel Regno, è superiore a quella degli altri Comuni: questo carattere può, presumibilmente, essere in relazione tanto alla più alta quota di illegittimità nelle nascite registrate nei capiluoghi di Provincia, quanto alla maggiore diffusione della tubercolosi e della sifilide, e forse anche ad un maggior numero di donne addette alle industrie.

La percentuale più alta di natimortalità si osserva nell'Italia Meridionale, sia nel complesso dei Comuni capiluoghi di Provincia, sia negli altri Comuni.

Mortalità infantile. — La mortalità infantile, ottenuta riferendo il numero dei morti in età da 0 a 365 giorni nel 1936 a quello dei nati vivi dello stesso anno, è, nel complesso dei Comuni capiluoghi di Provincia, inferiore a quella degli altri Comuni di punti 14,4 nell'Italia Settentrionale, di 9,5 nella Centrale, di 13,1 nella Meridionale, e di 14,5 nel complesso del Regno: nell'Italia Insulare, invece, è superiore di punti 3,1. La minore natalità nei Comuni capiluoghi, la più diffusa assistenza medica e sociale possono presumibilmente spiegare questa caratteristica, che subisce, per il 1936, una sola eccezione.

Quota di illegittimità. — La quota di illegittimità nei nati vivi, nel complesso dei Comuni capiluoghi di Provincia, sia nelle Ripartizioni geografiche, sia nel Regno, è assai più alta di quella degli altri Comuni, e ciò può esser messo in relazione oltre che ad una maggiore libertà di costumi, al fatto che nei capiluoghi esistono Istituti di ricovero per i nati illegittimi e luoghi di assistenza per le partorienti.

(a) Vedi a tale proposito, quanto è detto a pag. 39*.

1. — MATRIMONI, NATI VIVI E MORTI PER 1000 ABITANTI
DAL 1872 AL 1936.

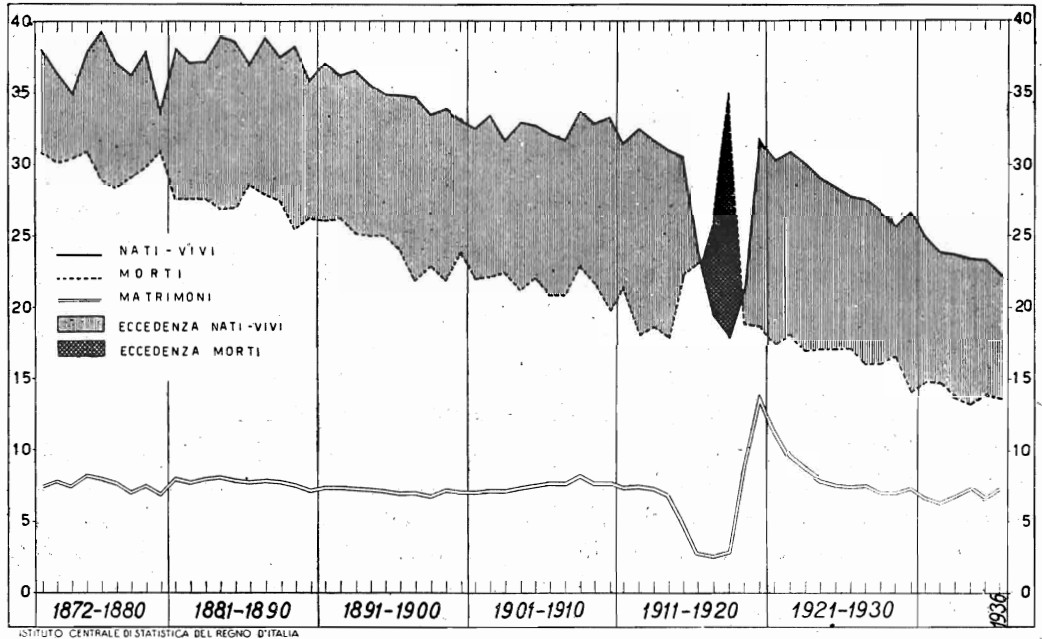

2. — NATALITÀ, MORTALITÀ E ACCRESCIMENTO NATURALE PER 1000 ABITANTI
(media del triennio 1934-1936),

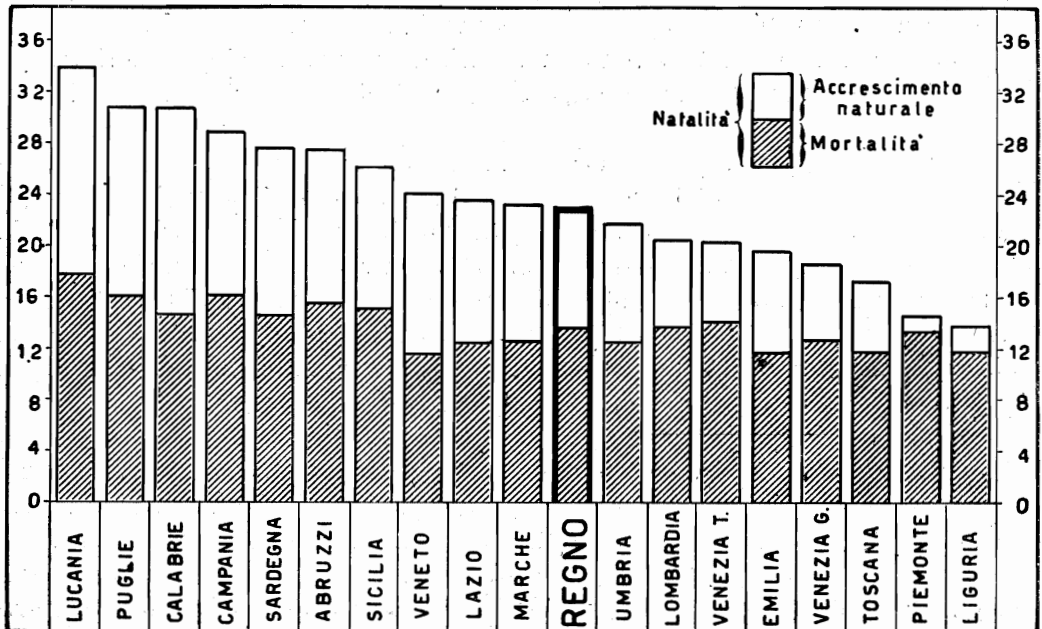

3. — MORTALITÀ INFANTILE (DA 0 A MENO DI 1 ANNO) PER 1000 NATI VIVI
NEL BIENNIO 1935-36 (media annuale).

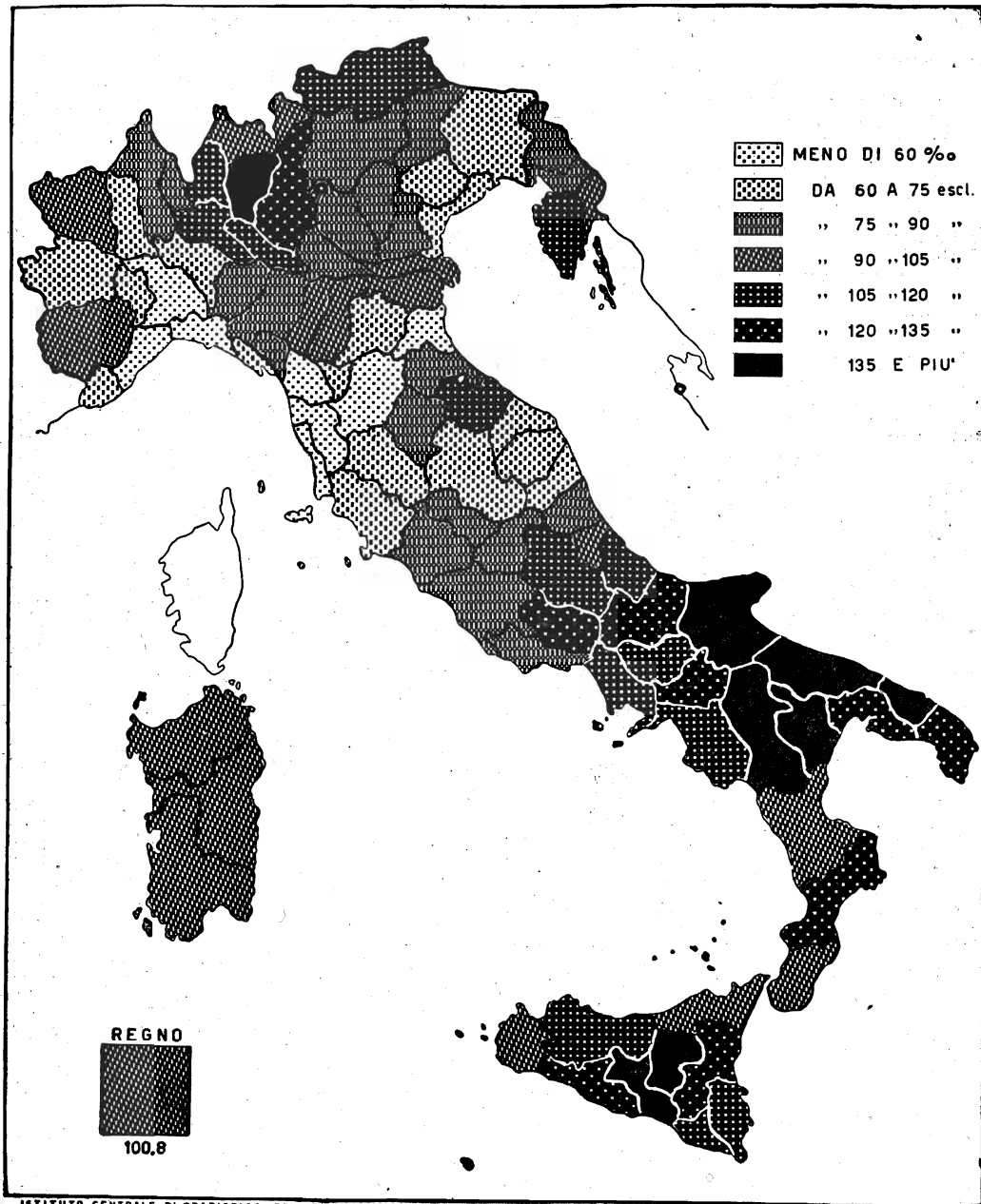

PROSPETTO 7. — MOVIMENTO NATURALE DELLA POPOLAZIONE (*), NATIMORTALITÀ, MORTALITÀ INFANTILE (DA 0 A MENO DI 1 ANNO) E QUOTE DI ILLEGITIMITÀ NEL 1936.

A) Nelle provincie e nei capoluoghi.

a) Provincia — b) Capoluogo della Provincia.

PROVINCIE E COMPARTIMENTI	NUZIALITÀ		NATALITÀ		MORTALITÀ		ECCEDENZA DELLA NATALITÀ SULLA MORTALITÀ		% NATI MORTI (1)		MORTI DA 0 A MENO DI 1 ANNO % NATI VIVI		NATI VIVI ILLEGITIMI % NATI VIVI DI QUALSIASI FILIAZIONE	
	a)	b)	a)	b)	a)	b)	a)	b)	a)	b)	a)	b)	a)	b)
Alessandria.....	7,4	7,7	12,3	12,6	13,1	14,4	0,8	1,8	3,0	3,2	57,7	46,0	29,1	86,9
Aosta.....	7,3	7,8	14,6	23,5	16,6	20,1	2,1	3,4	2,7	2,3	91,8	100,7	71,5	104,3
Asti.....	7,7	7,6	13,0	12,0	13,0	13,9	0,1	1,3	3,0	5,1	67,1	82,8	14,4	47,1
Cuneo.....	6,8	5,4	17,9	20,0	14,4	16,8	3,5	3,1	3,2	3,0	89,3	123,2	32,8	127,5
Novara.....	6,8	6,1	15,1	15,5	13,9	15,9	1,2	0,3	2,9	4,0	69,9	55,6	49,3	114,2
Torino.....	7,2	7,0	13,5	13,6	13,3	13,4	0,2	0,2	3,0	3,1	68,5	67,1	64,8	88,2
Vercelli.....	6,4	6,1	12,4	16,7	13,9	17,5	1,5	0,8	2,1	2,7	71,6	53,8	39,7	58,5
Piemonte...	7,1	6,9	14,2	14,2	13,8	14,2	0,4	0,1	2,9	3,2	73,6	60,2	46,5	89,4
Genova.....	6,5	6,7	12,7	12,4	12,3	12,3	0,4	0,1	3,0	3,1	58,6	61,3	57,5	72,0
Imperia.....	6,4	5,0	14,3	13,1	14,1	14,2	0,1	1,5	3,5	5,6	65,9	50,9	63,7	53,6
La Spezia.....	7,3	6,9	16,6	16,5	11,2	14,5	5,5	5,0	2,4	2,1	59,3	58,3	45,0	71,4
Savona.....	7,3	7,4	14,8	13,7	14,4	12,8	3,4	0,9	2,6	2,8	64,1	64,8	55,8	112,5
Liguria...	6,8	6,7	13,8	13,1	12,2	12,4	1,6	0,7	2,9	3,0	60,4	60,8	55,6	74,5
Bergamo.....	7,6	6,9	28,3	24,7	16,8	17,9	11,4	6,8	2,2	3,8	169,9	150,4	18,4	120,8
Brescia.....	7,7	7,4	25,6	23,4	15,7	18,6	9,9	4,8	2,4	4,0	134,3	114,3	31,6	127,4
Como.....	7,2	6,1	18,5	9,3	13,8	17,2	4,8	7,9	3,8	3,5	102,0	74,6	23,6	10,1
Cremona.....	8,3	6,3	19,6	19,1	14,9	20,0	4,7	1,5	2,9	4,5	102,8	81,8	43,6	133,4
Mantova.....	7,9	7,0	18,0	20,3	12,2	18,6	6,5	1,6	2,6	4,5	80,2	68,3	114,0	164,6
Milano.....	3,3	8,1	17,3	18,5	12,6	14,9	4,7	2,5	2,5	2,6	101,7	87,5	51,2	102,3
Pavia.....	7,4	6,6	13,6	20,0	12,8	16,1	0,8	4,6	7,0	4,0	68,8	56,2	36,1	102,9
Sondrio.....	6,8	5,7	24,1	19,9	14,9	15,3	9,2	4,6	2,5	3,3	93,8	51,7	49,7	64,7
Varese.....	8,2	7,2	16,2	19,1	12,5	18,2	3,7	5,8	2,6	3,5	81,1	57,3	26,4	66,7
Lombardia...	7,2	7,2	19,6	19,3	13,7	13,7	5,9	2,6	2,5	3,1	112,7	91,9	42,2	106,9
Bolzano.....	6,1	7,7	22,3	22,1	13,4	13,8	8,9	8,3	1,7	2,7	104,8	94,5	125,8	221,9
Trento.....	6,1	6,4	18,6	17,3	15,2	13,8	3,4	3,4	2,6	3,5	86,1	73,4	47,0	50,7
Venezia Tridentina...	6,1	3,6	20,2	19,4	14,5	13,8	5,7	5,6	2,2	3,4	94,7	84,2	83,2	137,9
Belluno.....	6,9	5,8	18,3	19,1	13,2	16,0	5,1	3,1	2,0	3,7	75,5	82,0	51,3	77,9
Udine (Udine).....	7,4	7,0	20,3	23,7	12,9	21,0	7,5	2,7	2,0	3,0	75,4	73,6	62,2	265,6
Padova.....	7,2	7,1	25,0	21,9	11,1	14,5	13,9	7,4	2,4	2,8	76,0	77,9	54,1	114,7
Rovigo.....	8,6	7,9	26,1	24,5	11,5	15,2	14,5	9,2	3,0	3,0	76,4	102,4	117,9	92,1
Treviso.....	7,8	6,6	24,2	23,1	11,1	14,5	13,1	8,6	2,0	3,1	66,9	57,1	28,1	98,9
Venezia.....	7,8	7,1	25,6	19,2	11,2	12,2	14,4	7,0	2,0	1,8	73,2	70,2	59,5	65,5
Verona.....	7,9	6,9	21,0	19,8	12,2	13,4	8,9	6,5	2,7	3,1	78,3	73,1	39,4	107,2
Vicenza.....	7,8	7,7	24,0	19,2	12,4	14,3	11,6	4,9	2,0	2,5	86,7	65,3	30,2	64,5
Veneto...	7,7	7,1	23,3	20,7	11,9	14,1	11,4	6,5	2,2	2,2	75,7	73,3	53,1	104,3
Carnaro (Fiume).....	6,3	7,5	20,5	19,0	12,8	12,7	7,7	6,3	2,6	2,9	53,2	81,1	96,3	130,0
Goizia.....	6,1	6,1	18,6	17,9	14,0	16,6	4,6	1,3	2,4	4,8	77,3	67,0	102,2	147,1
Istria (Pola).....	7,0	8,1	20,9	18,7	13,7	15,4	7,3	3,3	2,2	3,6	117,6	100,5	73,8	142,0
Trieste.....	7,7	8,1	15,2	13,7	13,6	14,0	1,6	0,4	2,9	3,2	86,6	92,1	115,4	133,7
Zara.....	7,2	7,2	31,8	31,5	18,7	19,1	13,1	12,3	3,6	3,5	100,1	103,0	77,3	79,2
Venezia Giulia e Zara...	7,6	7,8	18,6	16,3	13,7	14,6	4,9	1,7	2,5	3,4	96,5	89,4	94,8	133,3
Bologna.....	7,5	6,9	15,7	14,2	12,5	14,9	3,2	0,7	2,4	2,5	67,0	63,9	96,7	191,2
Ferrara.....	8,6	8,0	21,3	17,8	14,4	13,2	9,9	4,6	2,7	3,5	94,1	84,8	190,4	224,4
Forlì.....	7,9	7,1	21,3	16,9	12,1	11,5	9,3	5,4	2,7	2,5	76,2	53,4	32,3	53,9
Modena.....	7,6	7,3	19,9	19,4	12,4	13,8	7,5	2,5	2,7	3,5	96,4	74,1	70,9	96,9
Parma.....	7,9	5,7	16,9	19,7	12,9	18,9	4,1	0,8	3,2	4,5	85,5	94,0	73,6	173,6
Piacenza.....	7,4	7,3	17,9	17,7	12,7	14,5	5,3	3,2	2,9	4,0	86,6	77,3	67,5	105,4
Ravenna.....	7,2	6,5	14,8	14,1	12,1	12,4	2,7	1,7	2,3	2,2	88,4	48,4	44,5	49,9
Reggio nell'Emilia.....	8,0	8,2	18,6	15,4	12,5	14,6	6,1	0,8	2,8	3,3	98,5	108,5	77,0	78,3
Emilia...	7,7	7,2	18,3	16,0	12,3	14,3	5,9	1,7	2,7	3,2	83,1	74,7	84,4	142,0
Arezzo.....	7,9	8,0	20,0	19,5	12,6	12,7	7,4	6,8	3,4	3,8	84,4	66,2	31,9	59,4
Firenze.....	7,5	7,1	14,6	13,3	11,9	13,6	2,7	0,3	3,1	4,4	54,5	43,6	41,8	96,6
Grosseto.....	8,2	8,1	18,0	22,4	10,7	10,5	7,3	11,9	4,0	6,2	68,4	60,8	33,5	65,9
Livorno.....	7,5	7,2	16,3	16,6	11,9	13,0	4,4	3,6	2,2	2,1	48,1	50,0	47,4	66,4
Lucca.....	7,3	6,6	17,8	17,1	12,3	14,7	5,5	2,4	2,3	3,0	55,8	51,9	32,5	69,0
Massa e Carrara.....	8,2	7,3	20,8	24,1	11,6	11,1	9,2	13,0	2,7	2,1	83,2	95,2	37,2	60,5
Pisa.....	7,6	6,6	15,5	18,5	12,1	14,3	3,5	4,3	2,4	3,7	53,7	49,1	25,6	58,1
Pistòia.....	8,5	8,4	17,5	16,8	12,2	14,5	5,3	2,3	2,2	2,4	62,7	79,9	32,7	53,5
Siena.....	7,5	6,4	16,1	14,1	12,7	18,9	3,4	4,8	2,7	3,1	68,7	72,9	34,1	93,3
Toscana...	7,7	7,2	16,8	16,2	12,0	13,8	4,7	2,4	2,8	3,5	63,0	58,6	35,8	74,1

(*) % abitanti.
(1) Nati vivi e nati morti.

Segue PROSPETTO 7. — MOVIMENTO NATURALE DELLA POPOLAZIONE (*), NATIMORTALITÀ, MORTALITÀ INFANTILE (DA 0 A MENO DI 1 ANNO), E QUOTE DI ILLEGITIMITÀ NEL 1936.

Segue: A) Nelle provincie e nei capoluoghi.

a) Provincia — b) Capoluogo della Provincia.

PROVINCIE E COMPARTIMENTI	NUZIALITÀ		NATALITÀ		MORTALITÀ		ECCEDENZA DELLA NATALITÀ SULLA MORTALITÀ		NATI MORTI % NASCITE (1)		MORTI DA 0 A MENO DI 1 ANNO % NATI VIVI		NATI VIVI ILLEGITIMI % NATI VIVI DI QUALSIASI FILIAZIONE	
	a)	b)	a)	b)	a)	b)	a)	b)	a)	b)	a)	b)	a)	b)
	Ancona.....	8,1	7,1	20,6	17,3	12,1	11,9	8,5	5,4	2,9	3,3	67,2	54,5	32,8
Ascoli Piceno.....	8,0	6,6	23,4	23,9	13,0	14,7	10,5	9,2	3,0	3,5	71,3	70,2	25,7	53,7
Macerata.....	8,8	8,0	21,4	20,4	13,1	15,5	8,3	4,9	2,9	3,4	72,3	47,8	21,4	64,3
Pesaro e Urbino.....	7,9	7,6	22,9	18,0	13,4	13,7	9,6	4,3	3,1	3,6	104,7	81,0	29,6	49,9
Marche...	8,2	7,2	22,0	19,1	12,9	13,3	9,2	5,8	3,0	3,4	78,9	62,9	27,7	62,1
Perugia.....	8,0	7,3	21,6	19,1	13,0	15,6	8,5	3,6	3,8	3,7	73,6	72,2	41,3	59,6
Terni.....	7,9	8,4	18,8	16,8	13,0	12,2	5,8	4,5	4,2	4,6	81,9	80,6	46,9	58,9
Umbria...	7,9	7,8	20,8	18,1	13,0	14,1	7,8	4,0	3,9	4,1	75,6	75,8	43,1	59,3
Frosinone.....	7,5	5,3	27,3	27,8	14,4	12,7	12,9	15,1	3,4	3,6	121,0	126,7	23,9	60,4
Littoria.....	7,7	11,9	29,6	35,7	10,6	6,3	19,0	29,4	3,4	2,5	87,2	52,8	32,2	67,0
Rieti.....	7,6	7,4	21,2	23,2	13,7	14,6	7,5	8,6	4,0	6,1	97,6	89,3	31,0	52,1
Roma.....	7,2	7,3	21,8	21,9	11,6	11,8	10,1	10,1	2,9	2,9	77,7	76,1	81,2	102,2
Viterbo.....	7,7	8,0	19,8	19,3	13,2	16,0	6,6	3,3	3,6	6,1	72,4	86,0	20,5	54,4
Lazio...	7,4	7,4	23,2	22,2	12,3	11,9	10,9	10,2	3,2	3,1	88,1	77,1	56,7	97,9
Aquila degli Abruzzi....	7,0	6,8	23,1	23,0	14,6	16,1	8,5	6,9	4,1	3,4	120,8	115,1	26,6	67,5
Campobasso.....	6,7	6,4	28,3	26,4	16,7	15,3	11,6	11,2	4,6	5,1	132,6	112,5	18,8	34,5
Chieti.....	6,9	7,2	26,9	24,8	15,4	15,4	11,5	9,4	4,9	4,9	125,1	125,0	35,8	117,0
Pescara.....	7,8	7,7	27,6	24,1	13,5	11,2	14,1	12,9	4,3	4,7	98,7	68,2	37,4	66,6
Teramo.....	7,4	6,6	27,1	25,8	14,4	17,6	12,7	8,3	3,5	5,7	88,2	55,0	45,8	127,1
Abruzzi e Molise...	7,1	7,0	26,5	24,5	15,1	14,9	11,4	9,7	4,3	4,7	116,7	93,6	31,3	80,2
Avellino.....	7,5	7,1	30,7	32,1	15,7	14,7	15,0	17,4	4,0	5,0	121,6	91,1	29,4	111,6
Benevento.....	7,2	5,8	29,3	28,7	15,6	15,1	13,7	13,6	4,5	3,5	110,8	103,9	25,7	48,7
Napoli.....	7,4	6,5	27,3	24,9	16,8	18,0	10,5	6,9	4,3	5,2	117,0	103,8	43,2	88,8
Salerno.....	6,6	5,3	29,1	25,1	14,5	13,9	14,6	11,1	4,1	5,4	108,9	101,2	30,5	77,4
Campania...	7,3	6,4	28,3	25,3	16,1	17,5	12,1	7,7	4,2	5,1	115,4	103,2	37,2	87,2
Bari.....	7,2	5,9	29,1	31,2	16,7	15,0	12,4	16,2	3,8	3,5	139,6	126,4	23,5	58,5
Basilicata.....	7,6	7,0	28,6	28,8	16,8	14,1	11,7	14,7	4,3	3,9	149,0	138,8	43,0	74,8
Foggia.....	7,4	6,0	32,0	32,2	16,3	16,2	15,7	16,0	4,0	3,8	139,7	137,5	19,7	53,3
Ionio (Taranto).....	7,4	6,8	31,4	32,4	14,7	15,2	16,7	17,2	3,6	3,7	127,2	133,1	40,0	64,6
Lecce.....	6,8	5,6	29,6	25,5	16,3	17,3	13,3	8,2	3,7	4,8	135,8	89,0	26,4	192,5
Puglia...	7,2	6,2	30,0	30,8	16,3	15,4	13,7	15,4	3,9	3,7	136,2	127,5	27,2	68,6
Matera.....	7,7	8,4	32,8	36,7	18,7	19,8	14,1	16,9	4,9	5,6	169,3	153,1	23,6	28,4
Potenza.....	7,4	4,9	32,5	35,5	17,4	14,2	15,4	21,3	4,2	6,3	147,1	110,1	25,6	77,5
Lucania...	7,5	6,6	32,6	36,0	17,6	16,8	16,0	19,2	4,4	6,0	154,0	130,6	24,9	54,1
Catanzaro.....	7,6	8,1	31,4	28,9	15,6	17,6	15,8	11,3	3,4	4,9	125,4	183,4	51,9	111,9
Cosenza.....	6,5	6,3	30,8	30,9	13,5	14,7	17,4	16,2	3,9	5,4	101,8	118,2	57,5	149,0
Reggio di Calabria.....	6,7	5,7	29,4	26,8	13,6	12,6	15,8	14,2	3,4	3,6	106,7	105,0	57,4	86,6
Calabria...	6,9	6,3	30,6	28,1	14,3	14,1	16,3	14,0	3,6	4,3	111,6	125,7	55,2	105,8
Agrigento.....	7,5	5,9	28,1	27,5	15,6	14,5	13,2	13,0	3,6	4,0	126,2	143,3	15,5	39,7
Caltanissetta.....	6,5	5,7	31,0	26,4	15,8	13,4	15,2	12,9	3,9	4,2	125,7	88,0	16,0	39,1
Catania.....	6,5	5,7	25,8	26,7	14,6	15,3	11,2	11,4	3,5	3,4	128,0	133,7	39,6	70,5
Enna.....	7,5	7,1	31,2	25,1	16,4	13,3	14,8	11,8	3,9	2,9	141,3	124,0	17,3	23,5
Messina.....	6,1	5,9	23,5	22,3	13,6	15,4	9,9	6,9	3,7	3,8	91,9	128,6	57,6	80,1
Palermo.....	6,4	6,0	25,3	25,2	14,6	15,6	10,7	9,6	3,6	3,5	102,9	102,9	30,2	48,2
Trapani.....	7,6	6,6	24,8	19,0	13,3	10,8	11,5	8,2	4,5	3,6	109,2	86,0	23,4	22,3
Siracusa.....	7,2	6,6	25,1	23,2	13,9	11,2	9,3	11,2	4,1	4,0	121,5	100,5	39,6	49,4
Trapani.....	7,6	7,9	23,5	24,3	12,7	13,6	10,9	10,7	4,0	3,9	93,6	91,3	30,5	30,4
Sicilia...	6,8	6,1	25,9	24,7	14,4	14,9	11,5	9,8	3,7	3,6	113,5	113,9	31,7	55,3
Cagliari.....	6,6	6,7	29,7	28,4	14,5	16,0	15,2	12,4	3,0	3,9	88,6	95,4	40,8	78,6
Nuoro.....	5,7	5,1	28,7	32,0	13,9	12,8	14,8	19,2	2,8	3,4	81,9	57,2	28,9	43,6
Sassari.....	5,9	5,3	27,0	27,3	14,0	16,0	13,0	11,3	2,7	3,9	95,8	89,2	37,1	75,3
Sardegna...	6,2	6,2	29,7	28,3	14,2	15,8	14,5	12,5	2,9	3,9	89,1	98,6	37,2	75,0

(*) % abitanti.

(1) Nati vivi e nati morti.

Segue: PROSPETTO 7. — MOVIMENTO NATURALE DELLA POPOLAZIONE (*), NATIMORTALITÀ, MORTALITÀ INFANILE (DA 0 A MENO DI 1 ANNO) E QUOTE DI ILLEGITTIMITÀ NEL 1936.

B) Nelle Ripartizioni geografiche
con distinzione dei capiluoghi di Provincia e degli altri Comuni.

RIPARTIZIONI GEOGRAFICHE E REGNO		NUZZALITÀ	NATALITÀ	MORTALITÀ	ECCEDENZA DELLA NATALITÀ SULLA MORTALITÀ	NATI MORTI % NASCITE (1)	MORTI DA 0 A MENO DI 1 ANNO % NATI VIVI	NATI VIVI ILLE- GITIMI % NATI VIVI DI QUAL- SIASI FILIAZIONE
ITALIA SETTENTRIONALE	Comuni capiluoghi di Provincia.....	7,2	16,1	13,8	2,3	3,1	78,2	108,0
	Altri Comuni.....	7,6	19,8	12,7	7,1	2,4	92,6	41,5
	Totale...	7,5	18,8	13,0	5,7	2,5	89,2	57,2
ITALIA CENTRALE	Comuni capiluoghi di Provincia.....	7,3	19,6	12,8	6,8	3,3	70,6	86,1
	Altri Comuni.....	7,9	20,6	12,1	8,4	3,0	80,1	23,9
	Totale...	7,7	20,3	12,4	7,9	3,1	77,1	43,4
ITALIA MERIDIONALE	Comuni capiluoghi di Provincia.....	6,4	27,1	16,3	10,8	4,6	112,4	81,2
	Altri Comuni.....	7,4	29,5	15,6	13,9	3,9	125,5	26,7
	Totale...	7,2	29,1	15,8	13,3	4,0	123,2	36,2
ITALIA INSULARE	Comuni capiluoghi di Provincia.....	6,1	25,2	15,0	10,2	3,6	110,4	58,3
	Altri Comuni.....	6,9	26,9	14,1	12,8	3,5	107,3	24,6
	Totale...	6,7	26,5	14,3	12,1	3,6	108,1	32,9
REGNO	Comuni capiluoghi di Provincia.....	7,0	19,8	14,2	5,7	3,6	89,3	89,7
	Altri Comuni.....	7,5	23,3	13,6	9,7	3,1	103,8	31,8
	Totale...	7,4	22,4	13,7	8,7	3,2	100,4	45,1

§ 4. — *Composizione compartimentale delle nascite, delle morti e dell'eccedenza naturale.* — In quale misura i singoli Compartimenti o gruppi di Compartimenti concorrano a formare la massa dei nati vivi, dei morti e dell'eccedenza dei nati vivi, è dimostrato dalle percentuali contenute nel prospetto 8.

Nati vivi. — In confronto alla media annuale del 1930-32 le percentuali sono lievemente diminuite nel 1936: nell'Italia Settentrionale per tutti i Compartimenti; nell'Italia Centrale per la Toscana, Marche e Umbria; nell'Italia Meridionale e Insulare sono invece aumentate per tutti i Compartimenti.

Morti. — In confronto alla media annuale del 1930-32 le percentuali sono leggermente aumentate nel 1936, in tutti i Compartimenti dell'Italia Settentrionale ad eccezione del Veneto in cui le percentuali risultano eguali; per l'Italia Centrale, nelle Marche, Umbria e Lazio; per la Meridionale solo nella Campania; per l'Italia Insulare la percentuale è diminuita nella Sicilia mentre risulta uguale per la Sardegna.

Eccedenza dei nati vivi. — Nell'Italia Settentrionale le percentuali dell'eccedenza sono diminuite nel 1936 in misura più o meno sensibile in tutti i Compar-

(*) % abitanti.

(1) Nati vivi e nati morti.

timenti ad eccezione del Veneto; per l'Italia Centrale nella Toscana, Marche e Umbria; per l'Italia Meridionale e Insulare le percentuali sono invece aumentate in tutti i Compartimenti.

PROSPETTO 8. — NATI VIVI, MORTI ED ECCEDEXZA DEI NATI VIVI PER COMPARTIMENTI.

(% del totale)

COMPARTIMENTI	1930-32 (media annuale)			1934			1935			1936		
	NATI VIVI	MORTI	ECCEDEXZA NATI VIVI	NATI VIVI	MORTI	ECCEDEXZA NATI VIVI	NATI VIVI	MORTI	ECCEDEXZA NATI VIVI	NATI VIVI	MORTI	ECCEDEXZA NATI VIVI
Piemonte.....	5,62	8,03	2,31	5,17	8,00	1,46	5,18	8,05	0,95	5,17	8,20	0,38
Liguria.....	2,20	2,90	1,25	2,06	2,97	0,88	2,06	3,04	0,61	2,10	3,03	0,62
Lombardia...	12,16	13,41	10,46	11,90	13,20	10,20	12,07	13,62	9,79	11,90	13,59	9,23
Venezia Trid.	1,43	1,61	1,18	1,38	1,61	1,08	1,39	1,59	1,11	1,40	1,64	1,02
Veneto.....	10,41	8,64	12,83	10,48	8,32	13,32	10,41	8,39	13,38	10,37	8,64	13,11
Venezia G.e Z.	1,92	2,25	1,47	1,86	2,10	1,64	1,90	2,13	1,57	1,88	2,27	1,27
Emilia.....	6,73	6,95	6,42	6,84	6,59	7,16	6,70	6,59	6,86	6,34	6,98	6,32
Italia Setten.	40,46	43,79	35,91	39,69	42,78	35,64	39,71	43,40	34,27	39,16	44,35	30,95
Toscana.....	5,38	6,11	4,38	5,11	5,99	3,96	5,24	6,05	4,04	5,18	6,08	3,77
Marche.....	2,98	2,76	3,29	3,00	2,73	3,35	3,01	2,67	3,51	2,93	2,79	3,15
Umbria.....	1,64	1,57	1,73	1,60	1,46	1,78	1,60	1,52	1,71	1,57	1,60	1,52
Lazio.....	5,86	5,25	6,71	6,17	5,37	7,23	6,31	5,67	7,25	6,37	5,51	7,72
Italia Cent.	15,87	15,69	16,11	15,87	15,54	16,31	16,15	15,91	16,51	16,05	15,98	16,16
Abruzzi e Mol.	4,40	4,18	4,71	4,42	4,27	4,60	4,42	4,10	4,90	4,41	4,11	4,88
Campània....	10,76	9,84	12,02	10,70	10,01	11,60	10,87	10,38	11,61	10,86	10,12	12,03
Puglie.....	7,94	7,50	8,55	8,18	7,20	9,46	8,17	7,23	9,57	8,22	7,30	9,69
Lucania.....	1,75	1,78	1,71	1,87	1,67	2,15	1,82	1,58	2,17	1,84	1,62	2,18
Calàbria.....	5,34	4,36	6,69	5,43	4,71	6,38	5,51	4,50	7,01	5,63	4,28	7,75
Italia Merid.	30,20	27,66	33,68	30,60	27,86	34,19	30,81	27,79	35,26	30,96	27,43	36,53
Sicilia.....	10,68	10,36	11,11	10,92	11,13	10,64	10,60	10,25	11,12	10,75	9,74	12,35
Sardegna....	2,79	2,50	3,18	2,91	2,68	3,22	2,73	2,65	2,84	3,08	2,50	4,01
Italia Insul.	13,46	12,86	14,29	13,83	13,81	13,86	13,33	12,90	13,96	13,83	12,24	16,36
Regno...	100,00	100,00	100,00	100,00	100,00	100,00	100,00	100,00	100,00	100,00	100,00	100,00

§ 5. — *Classi di Comuni secondo il numero degli abitanti.* — Nelle statistiche sul « *Movimento della popolazione* », i dati relativi al movimento naturale della popolazione furono pubblicati distintamente per Comuni urbani e rurali dal 1862 al 1881. Furono considerati Comuni urbani quelli che contavano 6000 abitanti e più, agglomerati in un sol centro, al censimento del 1861 (a).

Per gli anni 1926, 1927 e 1928, negli analoghi volumi, furono pubblicati i dati sui fenomeni demografici dei Comuni aventi al censimento del 1921 un centro di popolazione superiore ai 10'000 abitanti, distintamente da quelli in cui la popolazione del centro non raggiungeva tale limite o viveva sparsa nelle campagne (b), (c).

(a) Cfr. STATISTICA DEL REGNO D'ITALIA; *Movimento dello stato civile nell'anno 1862*. Firenze, Tipografia Tofani, 1864.

(b) ISTITUTO CENTRALE DI STATISTICA; *Movimento della popolazione secondo gli atti dello Stato Civile nell'anno 1926*. Roma, Stabilimento Poligrafico dello Stato, 1929-VII.

(c) Nei volumi sul *Movimento della popolazione* per gli anni dal 1929 al 1931 furono pubblicati i dati relativi al numero dei matrimoni, dei nati vivi e dei morti per singoli Comuni del Regno. Per gli anni dal 1932 al 1936, gli stessi dati sono stati pubblicati in appendice al *Folleettino mensile di statistica*.

A partire dal 1933 si è ritenuto opportuno studiare i fenomeni demografici per classi di Comuni secondo il numero degli abitanti. Nel prospetto 9 è dato tale studio per l'anno 1936.

Dei 7338 Comuni esistenti al 31 dicembre 1936, 6610, circa il 90 %, avevano una popolazione inferiore ai 10 000 abitanti, con una popolazione complessiva pari a circa la metà della popolazione residente censita nel Regno al 21 aprile 1936-XIV, e sono stati ripartiti in tre classi; la classe quarta comprende anche essa un discreto numero di Comuni (478) con una popolazione di oltre 6 milioni di abitanti; le classi successive comprendono un numero limitato di Comuni, quantunque la loro popolazione complessiva raggiunga quasi i 16 milioni di abitanti.

Nuzialità. — Per il Regno, la nuzialità oscilla fra un minimo di 7,0 per 1000 abitanti nei Comuni con 100 000 abitanti ed oltre, ed un massimo di 7,6 in quelli con abitanti da 5 000 a 19 999, con una differenza assoluta di 0,6 e percentuale, riferita al minimo, di 8,6.

Per le singole Ripartizioni geografiche, i minimi e i massimi non si distribuiscono uniformemente nelle varie classi di Comuni.

Natalità. — Per il Regno, la natalità raggiunge il minimo di 19,4 nei Comuni con 100 000 abitanti ed oltre, ed il massimo di 24,3 in quelli da 10 000 a 19 999, con una differenza assoluta di 4,9 e percentuale, riferita al minimo, di 25,3.

Nelle Ripartizioni geografiche, il minimo si riscontra nei Comuni appartenenti alla classe da 50 000 a 99 999 abitanti o in quella da 100 000 ed oltre: il massimo nei Comuni da 10 000 a 19 999 abitanti per l'Italia Settentrionale; nei Comuni con meno di 2 000 per l'Italia Centrale e Insulare; e in quelli da 2 000 a 4 999 e da 10 000 a 19 999 per l'Italia Meridionale.

Mortalità. — Nel Regno, la mortalità oscilla fra il minimo di 13,1 nei Comuni da 5 000 a 9 999 abitanti ed il massimo di 14,7 in quelli da 50 000 a 99 999, con una differenza assoluta di 1,6 e percentuale, riferita al minimo di 12,2.

Nelle Ripartizioni geografiche il minimo si nota nei Comuni da 5 000 a 9 999 abitanti per l'Italia Settentrionale e Meridionale; nei Comuni da 2 000 a 4 999 per l'Italia Centrale e nei Comuni da 50 000 a 99 999 per l'Italia Insulare. Il massimo si osserva nei Comuni da 50 000 a 99 999 abitanti per l'Italia Settentrionale e Centrale e per quelli da 100 000 ed oltre nelle altre due Ripartizioni.

Eccedenza dei nati vivi. — Nel Regno, il massimo quoziente di eccedenza naturale di 10,5 ‰ si riscontra nei Comuni da 10 000 a 19 999 abitanti, il minimo 5,5 in quelli con oltre 50 000 abitanti, con una differenza assoluta di 5,0 e percentuale di 90,9.

Natimortalità. — La natimortalità, nel Regno, offre una differenza assoluta di 1,1 e percentuale di 40,7 fra il minimo di 2,7 per 100 nascite, che si riscontra nei Comuni con meno di 2 000 abitanti, e il massimo di 3,8 in quelli da 20 000 a 99 999.

Mortalità infantile. — Nel Regno, la mortalità infantile offre una differenza assoluta di 15,4 e relativa di 17,1 % fra il minimo di 89,9 per 1'000 nati vivi nei Comuni con oltre 100 000 abitanti ed il massimo di 105,3 nei Comuni da 10 000 a 19 999 abitanti.

Nelle Ripartizioni geografiche, il minimo si riscontra nei Comuni con oltre 100 000 abitanti per l'Italia Settentrionale e Meridionale; in quelli da 50 000 a 99 999 per l'Italia Centrale; e in quelli con meno di 2'000 abitanti per l'Italia Insulare. Il massimo si nota nei Comuni con meno di 2'000 abitanti nell'Italia Settentrionale; nei Comuni da 10 000 a 19 999 nell'Italia Centrale e Insulare; nei Comuni da 50 000 a 99 999 per l'Italia Meridionale.

Quota di illegittimità. — La quota di illegittimità, nel Regno, è massima nei Comuni con 100 000 abitanti ed oltre (91,9 per 1000 nati vivi), minima in quelli con meno di 2 000 abitanti (27,1), on una differenza assoluta di 64,8 e relativa di 239,1 %.

PROSPETTO 9. — MOVIMENTO NATURALE DELLA POPOLAZIONE, NATIMORTALITÀ, MORTALITÀ INFANTILE (DA 0 A MENO DI 1 ANNO) E QUOTE DI ILLEGITTIMITÀ, PER CLASSI DI COMUNI, IN CIASCUNA RIPARTIZIONE GEOGRAFICA E NEL REGNO, NELL'ANNO 1936.

RIPARTIZIONI GEOGRAFICHE E CLASSI DI COMUNI		NUZIALITÀ	NATALITÀ	MORTALITÀ	ECCEDENZA DELLA NATALITÀ SULLA MORTALITÀ	NATI MORTI % NASCITE (a)	MORTI DA 0 A MENO DI 1 ANNO % NATI VIVI	NATI VIVI ILLEGIT- TIMI % NATI VIVI DI CUI NASCI FILIAZIONE
		% abitanti						
Italia	Comuni con meno di 2 000 abit.	7,5	17,8	13,4	4,4	2,1	101,0	25,5
	» » 2 000 a 4 999 »	7,6	19,3	12,5	7,3	2,1	96,9	29,9
	» » 5 000 a 9 999 »	7,7	20,3	12,2	8,1	2,3	89,3	38,4
	» » 10 000 a 19 999 »	7,5	20,6	13,1	7,4	2,9	88,3	63,2
	» » 20 000 a 49 999 »	7,3	19,5	14,2	5,4	3,2	84,4	92,9
	» » 50 000 a 99 999 »	7,1	17,8	15,0	2,8	3,6	78,9	98,4
	» » 100 000 ed oltre »	7,4	15,2	13,0	2,1	2,7	77,2	106,6
	TOTALE . . .	7,5	18,8	13,0	5,7	2,5	89,2	57,2
Italia Centrale	Comuni con meno di 2 000 abit.	8,0	22,1	12,7	9,3	2,9	82,0	20,3
	» » 2 000 a 4 999 »	7,8	21,6	11,8	9,7	2,8	81,8	19,5
	» » 5 000 a 9 999 »	8,1	20,2	12,0	8,2	3,0	80,0	18,6
	» » 10 000 a 19 999 »	7,8	20,7	12,2	8,6	3,0	85,5	26,0
	» » 20 000 a 49 999 »	7,7	20,1	13,0	7,1	3,7	72,3	44,5
	» » 50 000 a 99 999 »	7,6	17,7	13,3	4,4	3,3	63,9	56,6
	» » 100 000 ed oltre »	7,2	19,8	12,3	7,5	3,1	70,7	98,9
	TOTALE . . .	7,7	20,3	12,4	7,9	3,1	77,1	43,4
Italia Meridionale	Comuni con meno di 2 000 abit.	7,2	28,1	15,4	12,7	3,6	121,6	31,3
	» » 2 000 a 4 999 »	7,2	29,9	15,7	14,1	3,7	123,9	31,0
	» » 5 000 a 9 999 »	7,2	29,5	15,0	14,5	4,0	123,6	24,8
	» » 10 000 a 19 999 »	7,8	29,9	15,4	14,4	3,8	125,5	25,2
	» » 20 000 a 49 999 »	7,1	29,0	16,3	12,8	4,3	125,2	38,5
	» » 50 000 a 99 999 »	6,8	28,1	16,4	11,7	4,4	136,0	41,3
	» » 100 000 ed oltre »	6,3	26,7	16,8	9,9	4,6	111,1	80,6
	TOTALE . . .	7,2	29,1	15,8	13,3	4,0	123,2	36,2
Italia Insulare	Comuni con meno di 2 000 abit.	6,4	28,3	14,4	14,0	2,6	88,2	33,4
	» » 2 000 a 4 999 »	6,4	27,8	13,8	14,0	3,2	97,2	28,0
	» » 5 000 a 9 999 »	6,9	26,0	14,1	11,8	3,8	106,0	24,4
	» » 10 000 a 19 999 »	7,0	27,1	14,4	12,7	3,7	114,9	21,5
	» » 20 000 a 49 999 »	7,1	26,4	13,9	12,5	3,6	114,8	24,8
	» » 50 000 a 99 999 »	6,8	24,5	13,5	11,0	4,0	89,9	42,6
	» » 100 000 ed oltre »	6,0	25,3	15,5	9,8	3,6	114,8	63,7
	TOTALE . . .	6,7	26,5	14,3	12,1	3,6	108,1	32,9
REGNO	Comuni con meno di 2 000 abit.	7,4	20,8	13,8	7,0	2,7	103,3	27,1
	» » 2 000 a 4 999 »	7,4	23,3	13,3	9,9	2,9	103,9	38,8
	» » 5 000 a 9 999 »	7,6	23,2	13,1	10,1	3,1	100,8	29,7
	» » 10 000 a 19 999 »	7,6	24,3	13,8	10,5	3,4	105,3	35,8
	» » 20 000 a 49 999 »	7,3	23,8	14,5	9,2	3,8	103,4	51,0
	» » 50 000 a 99 999 »	7,1	20,1	14,7	5,5	3,8	90,4	69,9
	» » 100 000 ed oltre »	7,0	19,4	13,8	5,5	3,4	89,9	91,9
	TOTALE . . .	7,4	22,4	13,7	8,7	3,2	100,4	45,1

(a) Nati vivi e nati morti.

CAPO II

Matrimoni.

§ 1. — *Nuzialità*. — Il numero dei matrimoni contratti nel Regno, nel 1936 (316514) fu sensibilmente superiore a quello del 1935 (287 653): la nuzialità per 1000 abitanti (7,4) fu superiore di punti 0,7 a quella del 1935.

I quozienti specifici di nuzialità per sesso, stato civile ed età, nel triennio 1930-32, calcolati su 1000 abitanti censiti al 21 aprile 1931, risultano, per il Regno, dal prospetto seguente:

PROSPETTO 10.

GRUPPI DI ETÀ	SPOSI			GRUPPI DI ETÀ	SPOSE		
	celibi	vedovi e divor- ziati	Totale		nubili	vedove e divor- ziate	Totale
14-17	0,52	47,62	0,52	12-14	0,57	47,62	0,57
18-20	10,37	148,15	10,38	15-20	33,13	86,91	33,15
21-24	66,02	253,97	66,21	21-24	116,07	74,53	115,85
25-29	139,77	266,43	140,92	25-29	97,79	58,63	96,57
30-34	114,53	245,37	119,97	30-34	51,13	40,32	50,03
35-39	70,32	187,58	81,36	35-39	29,68	21,74	27,76
40-44	40,14	112,48	53,14	40-44	16,36	11,16	14,23
45-49	22,26	63,00	33,91	45-49	9,28	7,69	8,47
50-54	12,72	37,02	22,36	50-54	5,18	5,02	5,08
55-59	8,55	22,51	15,53	55-59	3,07	3,32	3,24
60-64	5,82	14,96	11,31	60-64	1,95	2,23	2,20
65- ω	3,05	5,14	4,70	65- ω	0,85	0,70	0,72
In complesso (14- ω)	45,19	28,93	43,36	In complesso (12- ω)	45,96	5,24	35,90

§ 2. — *Matrimoni disciolti dalla morte e loro durata media (a)*.

PROSPETTO 11.

ANNI	MATRIMONI DISCIOLTI PER LA MORTE						Matrimoni celebrati % disciolti
	del marito	della moglie	del marito	della moglie	del marito	della moglie	
	Numero		% nel totale		Durata media (b)		
1929	121 834	82 586	60	40	—	—	141
1930	107 558	72 204	60	40	—	—	169
1931	116 936	76 998	60	40	—	—	142
1932	119 921	78 334	60	40	—	—	135
1933	114 647	75 066	60	40	—	—	153
1934	112 807	73 072	61	39	31,74	30,07	168
1935	120 093	77 972	61	39	31,86	30,35	145
1936	121 858	77 228	61	39	32,02	30,83	159

A cominciare dal 1934 è stata richiesta per i morti la data del matrimonio, in base alla quale è stato possibile calcolare la durata media dei matrimoni disciolti dalla morte di uno dei coniugi.

Dal prospetto 11 si rileva che i matrimoni disciolti dalla morte del marito hanno una durata maggiore di quelli disciolti dalla morte della moglie.

(a) Oltre ai matrimoni disciolti per la morte di un coniuge, furono annullati nel Regno, in seguito a sentenza dei tribunali, 63 matrimoni nel 1929, 50 nel 1930, 41 nel 1931, 35 nel 1932, 33 nel 1933, 43 nel 1934, 38 nel 1935 e 39 nel 1936. Cfr., a tale proposito, per gli anni 1929-31: ISTITUTO CENTRALE DI STATISTICA — *Annuario statistico italiano*, anno 1933-XI, pagina 108. I dati per gli anni 1932-36 sono stati forniti dal Ministero di Grazia e Giustizia (Ufficio IV, Statistica).

(b) In anni e centesimi di anno.

§ 3. — *Combinazioni matrimoniali secondo la religione degli sposi, nell'anno 1936.*

PROSPETTO 12.

RELIGIONE DEGLI SPOSI	RELIGIONE DELLE SPOSE					TOTALE
	Cattolica	Altra religione cristiana	Israelitica	Nessuna religione	Altra religione o religione non indicata	
<i>Comuni capiluoghi di Provincia</i>						
Cattolica	992,08	0,65	0,93	0,08	0,15	993,90
Altra religione cristiana.....	0,70	0,98	0,01	—	0,01	1,71
Israelitica	1,01	0,05	2,10	—	—	3,16
Nessuna religione	0,37	0,01	0,04	0,58	—	1,00
Altra religione o religione non indicata	0,09	—	0,01	—	0,13	0,23
TOTALE...	994,26	1,70	3,09	0,65	0,29	1000,00
<i>Altri Comuni del Regno</i>						
Cattolica	998,63	0,14	0,04	0,01	0,24	999,05
Altra religione cristiana	0,10	0,55	—	—	—	0,65
Israelitica	0,05	—	0,05	—	—	0,10
Nessuna religione.....	0,05	—	—	0,11	—	0,16
Altra religione o religione non indicata	0,02	—	—	—	0,01	0,03
TOTALE...	998,85	0,69	0,09	0,12	0,25	1000,00
<i>Regno</i>						
Cattolica	997,01	0,27	0,26	0,03	0,22	997,78
Altra religione cristiana.....	0,25	0,66	..	—	..	0,92
Israelitica	0,29	0,01	0,55	—	—	0,86
Nessuna religione.....	0,13	..	0,01	0,23	—	0,37
Altra religione o religione non indicata	0,04	—	..	—	0,04	0,08
TOTALE...	997,72	0,94	0,83	0,25	0,26	1000,00

La unione matrimoniale fra individui appartenenti a religioni diverse deve considerarsi eccezionale: la frequenza con la quale sposi cattolici contraggono matrimonio con spose israelitiche sembra alquanto minore di quella con la quale sposi israelitici contraggono matrimonio con spose cattoliche.

La frequenza, con la quale i matrimoni, durante l'anno 1936, sono stati celebrati secondo il solo rito civile, risulta di 2,13 su 100 del totale dei matrimoni nel complesso dei Comuni capiluoghi di Provincia, di 1,18 nel complesso degli altri Comuni e di 1,41 nel complesso del Regno.

§ 4. — *Numeri indici della media giornaliera dei matrimoni celebrati nel Regno, in ciascun mese e in ciascun trimestre dell'anno 1936, fatta = 100 la media giornaliera dell'anno.*

PROSPETTO 13.

MESI	NUMERO INDICE	MESI	NUMERO INDICE	MESI	NUMERO INDICE	MESI	NUMERO INDICE
Gennaio	58	Aprile	126	Luglio	53	Ottobre	172
Febbraio	129	Maggio	65	Agosto	60	Novembre	151
Marzo	44	Giugno	72	Settembre	94	Dicembre	178
1° trimestre	76	2° trimestre	87	3° trimestre	69	4° trimestre	167

I massimi si notano in dicembre e ottobre; i minimi in marzo e luglio.

Sono, principalmente, i divieti religiosi, i lavori stagionali, le consuetudini locali, ed altre circostanze di natura economica, che influiscono sulle variazioni della frequenza stagionale dei matrimoni.

§ 5. — *Combinazioni matrimoniali secondo lo stato civile degli sposi, nell'anno 1936.*

PROSPETTO 14.

SPOSI (a)	CIFRE ASSOLUTE			% SUL COMPLESSO DEI MATRIMONI		
	Spose (a)			Spose (a)		
	nubili	vedove e divorziate (b)	Totale	nubili	vedove e divorziate (b)	Totale
Cellibi	292 804	3 944	296 748	92,51	1,25	93,76
Vedovi e divorziati (b)	14 764	5 002	19 766	4,66	1,58	6,24
TOTALE...	307 568	8 946	316 514	97,17	2,83	100,00

La frequenza delle varie combinazioni matrimoniali nel Regno, secondo lo stato civile degli sposi, risulta ancora più evidente se, invece di considerarla in rapporto al complesso dei matrimoni, la si riferisce al numero degli sposi, e rispettivamente delle spose, di ciascuna categoria di stato civile, come nel prospetto seguente:

PROSPETTO 15.

SPOSI	SPOSE		TOTALE	SPOSE	SPOSI		TOTALE
	nubili	vedove e divorzi- ate			celibi	vedovi e divorzi- ati	
Cellibi.....	98,67	1,33	100,00	Nubili.....	95,20	4,80	100,00
Vedovi e divorziati	74,69	25,31	100,00	Vedove e divorziate....	44,09	55,91	100,00

§ 6. — *Vedovi passati a nuove nozze nell'anno 1936.* — I quozienti di nuzialità dei vedovi nelle singole classi di età sono superiori a quelli dei celibi; per le vedove lo sono solo eccezionalmente in alcune classi di età (c).

I vedovi passati a nuove nozze nel 1936 nel Regno furono 19 755 e le vedove 8 926 e cioè 452 vedove per 1000 vedovi.

Nel prospetto 16 sono date le proporzioni delle vedove per 1000 vedovi passati a nuove nozze, nei singoli Compartimenti.

PROSPETTO 16. — PROPORZIONI DELLE VEDOVE ‰ VEDOVI PASSATI A NUOVE NOZZE NEL 1936.

COMPARTIMENTI	VEDOVE ‰ VEDOVI	COMPARTIMENTI	VEDOVE ‰ VEDOVI
Piemonte	536	Lazio	504
Liguria	568	Abruzzi e Molise	343
Lombardia	559	Campània	445
Venezia Tridentina	374	Puglie	487
Veneto	341	Lucania	443
Venezia Giulia e Zara	536	Calabria	325
Emilia	399	Sicilia	465
Toscana	426	Sardegna	533
Marche	297	Regno...	452
Umbria	403		

§ 7. — *Combinazioni matrimoniali secondo l'età degli sposi, nell'anno 1936.* Sia nel complesso dei Comuni capiluoghi di Provincia, sia nel complesso degli altri Comuni del Regno, le combinazioni matrimoniali, le più frequenti, sono fra sposi in età da 25 a 29 anni e spose in età da 21 a 24; però, nel complesso degli altri Comuni, la percentuale è sensibilmente più alta di quella del complesso dei Comuni capiluoghi di Provincia.

(a) Non vi sono sposi e spose di stato civile ignoto.

(b) Nell'anno 1936 vennero celebrati 30 matrimoni fra individui che, avendo divorziato all'estero, contrassero poi nuovo matrimonio in Italia (7 matrimoni tra divorziati e nubili, 3 tra divorziati e vedove 19 tra divorziati e celibi, e 1 tra divorziati).

(c) Cfr. *Movimento della popolazione secondo gli atti dello stato civile nell'anno 1932.* — Istituto Poligrafico dello Stato, Roma, 1935-XIII.

PROSPETTO 17. — COMBINAZIONI MATRIMONIALI SECONDO L'ETÀ, NEL 1936.
(%₀₀ matrimoni).

ETÀ DEGLI SPOSI	ETÀ DELLE SPOSE								TOTALE (a)
	meno di 21	21-24	25-29	30-34	35-39	40-49	50-59	60-∞	
<i>Comuni capiluoghi di Provincia</i>									
Meno di 21	17,3	5,8	1,7	0,4	25,2
21-24	61,4	90,3	29,8	4,7	1,3	0,3	187,9
25-29	62,1	137,0	138,8	26,5	5,5	1,5	0,1	..	421,5
30-34	14,5	54,3	76,9	36,1	10,5	2,9	0,1	..	195,3
35-39	2,6	12,3	23,8	21,0	11,3	5,4	0,4	..	76,9
40-49	0,8	3,4	9,0	13,9	13,1	14,2	2,1	0,2	56,8
50-59	0,1	0,6	1,3	2,4	3,8	9,9	4,2	1,0	23,2
60-∞	0,1	0,2	0,5	0,7	1,0	3,7	4,2	2,9	13,2
TOTALE (a) ...	158,9	353,8	281,8	105,8	46,5	37,9	11,1	4,2	1000,0
<i>Altri Comuni del Regno</i>									
Meno di 21	21,0	8,9	2,4	0,5	0,1	..	—	—	32,9
21-24	83,1	123,8	29,2	3,5	0,9	0,2	240,8
25-29	75,6	222,2	137,7	16,1	2,8	0,8	0,1	..	455,1
30-34	12,6	49,7	65,9	24,8	4,7	1,3	0,1	..	159,0
35-39	2,2	9,2	17,1	14,0	6,7	2,3	0,1	..	51,6
40-49	0,6	2,3	6,2	9,2	8,1	7,0	0,7	0,1	34,3
50-59	0,1	0,4	1,0	1,8	2,6	5,8	2,2	0,4	14,3
60-∞	0,1	0,2	0,4	0,5	0,9	3,0	3,3	3,6	12,0
TOTALE (a) ...	195,3	416,7	259,9	70,4	26,8	20,4	6,5	4,1	1000,0
<i>REGNO</i>									
Meno di 21	20,1	8,2	2,2	0,5	0,1	31,0
21-24	77,7	115,6	29,4	3,8	1,0	0,3	227,7
25-29	72,3	213,5	138,0	18,6	3,5	0,9	0,1	..	446,8
30-34	13,0	50,9	68,6	27,6	6,1	1,7	0,1	..	167,9
35-39	2,3	9,9	18,8	15,7	7,8	3,0	0,2	..	57,8
40-49	0,6	2,6	6,9	10,4	9,4	8,8	1,0	0,1	39,8
50-59	0,1	0,4	1,0	1,9	2,9	6,8	2,7	0,6	16,5
60-∞	0,1	0,2	0,4	0,6	1,0	3,2	3,6	3,4	12,3
TOTALE (a) ...	186,3	401,2	265,3	79,1	31,7	24,7	7,6	4,1	1000,0

Dal prospetto 17 si rileva anche quanto numerosi siano i matrimoni nei quali la sposa appartiene ad una classe di età inferiore a quella dello sposo. Ciò risulta ancora più evidente dalle cifre del prospetto 18, le quali dimostrano che per tutte le classi di età, eccettuata quella da 21 a 24 anni, i celibi che sposarono nubili appartenenti ad una classe inferiore di età sono in numero di gran lunga superiore a quelli che sposarono nubili di età uguale o maggiore.

PROSPETTO 18. — PROPORZIONI A 100 DEI MATRIMONI CELEBRATI NEL 1936, FRA CELIBI IN ETÀ DA 21 A 69 ANNI, E NUBILI APPARTENENTI AD UN GRUPPO DI ETÀ INFERIORE, UGUALE O SUPERIORE A QUELLO DELLO SPOSO.

GRUPPI DI ETÀ DEI CELIBI	NUBILI APPARTENENTI AD UN GRUPPO DI ETÀ			TOTALE
	inferiore	uguale	superiore	
	a quello dello sposo			
Da 21 a 24 anni	34,29	50,96	14,75	100,00
» 25 » 29 »	64,44	30,83	4,73	100,00
» 30 » 34 »	80,29	15,91	3,80	100,00
» 35 » 39 »	83,73	12,24	4,03	100,00
» 40 » 44 »	85,31	10,92	3,77	100,00
» 45 » 49 »	88,27	8,22	3,51	100,00
» 50 » 54 »	89,24	6,70	4,06	100,00
» 55 » 59 »	90,85	5,72	3,43	100,00
» 60 » 64 »	86,98	6,30	6,72	100,00
» 65 » 69 »	89,86	7,97	2,17	100,00
TOTALE...	61,26	31,71	7,03	100,00

§ 8. — *Età media al matrimonio.* — L'età media dei celibi al matrimonio, nel Regno, durante il quinquennio 1915-19 che comprende il periodo bellico e l'immediato dopo guerra, è aumentata sensibilmente in confronto al periodo

(a) Esclusa l'età ignota.

anteguerra, in relazione al ritardo frapposto dalla guerra alle unioni matrimoniali. Negli anni seguenti è diminuita, rimanendo costante nel periodo 1929-32 successivamente è risalita sino a raggiungere un massimo di 28,06 nel 1936. Per i vedovi si ha un leggero aumento dell'età media nel periodo bellico in confronto a quello anteguerra; un abbassamento nel quadriennio 1920-23, cui seguono, fino al 1932, valori che uguagliano o si discostano di poco dall'età media dei vedovi che contrassero matrimonio nel periodo 1915-19 e che raggiungono i massimi negli anni dal 1933 al 1936.

Anche l'età media delle nubili al matrimonio, aumentata notevolmente nel periodo 1915-19, è diminuita nel 1920-23, rimanendo poi quasi costante dal 1924 al 1932; è aumentata di nuovo dal 1933 raggiungendo un massimo nel 1936. L'età media delle vedove, invece, negli anni dal 1915 al 1928 è diminuita, in misura più o meno notevole, rispetto al periodo anteguerra, mentre nel triennio 1929-31 è risalita allo stesso livello del periodo prebellico, e negli anni 1932-36, come per i vedovi, risulta superiore a quella del periodo prebellico.

La sensibile diminuzione di età nei vedovi passati a nuove nozze, che si verifica negli anni 1919 e 1920, è presumibilmente in dipendenza delle numerose vedovanze causate dall'*epidemia influenzale* del 1918, cosicchè notasi che la età media dei vedovi che contrassero matrimonio nel 1919 e nel 1920 fu, rispettivamente, di anni 41,58 e di anni 42,25 per i vedovi, e di anni 38,17 e 37,75 per le vedove (a). Per le donne, presumibilmente, possono aver influito pure le perdite di guerra.

PROSPETTO 19 — ETÀ MEDIA DEGLI SPOSI SECONDO LO STATO CIVILE AL MATRIMONIO, DAL 1913 AL 1936 (b).

PERIODI	ETÀ MEDIA AL MATRIMONIO (c)					
	dei celibi	dei vedovi	in complesso(d)	delle nubili	delle vedove	in complesso (d)
1913-14 (medie annuali)	27,42	44,33	28,92	23,67	42,08	24,50
1915-19 » »	28,92	44,67	31,25	25,25	41,42	26,50
1920-23 » »	27,75	43,75	29,08	24,33	39,25	25,00
1924-28 » »	27,42	44,58	28,83	23,92	41,33	24,67
1929-30 » »	27,33	44,67	28,67	23,92	42,08	24,58
1931	27,33	44,67	28,58	24,00	42,08	24,58
1932	27,33	44,92	28,67	24,00	42,67	24,67
1933	27,37	45,34	28,61	24,27	43,15	24,87
1934	27,62	45,49	28,74	24,48	43,12	25,01
1935	27,80	45,47	28,99	24,82	43,23	25,39
1936	28,06	45,76	29,16	24,93	42,83	25,43

PROSPETTO 20. — ETÀ MEDIA DEGLI SPOSI SECONDO LO STATO CIVILE NELLE RIPARTIZIONI GEOGRAFICHE E NEL REGNO, NELL'ANNO 1936.

RIPARTIZIONI GEOGRAFICHE	ETÀ MEDIA AL MATRIMONIO (c)					
	dei celibi	dei vedovi	in complesso (d)	delle nubili	delle vedove	in complesso (d)
Italia Settentrionale	28,81	44,63	29,58	25,46	40,65	25,81
» Centrale	27,80	45,95	28,82	24,81	43,14	25,24
» Meridionale	26,71	45,90	28,37	24,37	43,76	25,08
» Insulare.. { Sicilia	27,49	48,59	29,21	23,60	47,22	24,50
» Sardegnna	29,76	46,67	31,38	25,54	43,55	26,46
Regno... ..	28,06	45,76	29,16	24,93	42,83	25,43

(a) Cfr. *Movimento della popolazione secondo gli atti dello stato civile in ciascuno degli anni dal 1919 al 1923*, Ministero dell'Economia Nazionale — Direzione generale della Statistica — Roma, Libreria dello Stato, 1925.

(b) I dati relativi all'età media degli sposi negli anni dal 1933 al 1936 possono considerarsi perfettamente comparabili con quelli degli anni precedenti, nonostante il nuovo metodo di calcolo adottato a partire dal 1933.

Cfr. a tale proposito, ISTITUTO CENTRALE DI STATISTICA; *Movimento della popolazione secondo gli atti dello stato civile nell'anno 1933* — Roma, Istituto Poligrafico dello Stato, 1935—XIII, pagina 28*.

(c) Anni e centesimi di anno.

(d) Esclusi i divorziati.

Dall'esame della distribuzione territoriale dell'età media degli sposi (prospetto 20) risulta che: l'età media dei celibi che contrassero matrimonio durante l'anno 1936, raggiunge il limite più alto nella Sardegna (29,76) ed il più basso nell'Italia Meridionale (26,71) con una differenza assoluta di anni 3,05; l'età media delle nubili raggiunge il massimo nella Sardegna (25,54) ed il minimo nella Sicilia (23,60) con una differenza di anni 1,94. L'età media dei vedovi raggiunge il massimo nella Sicilia (48,59), ed il minimo nell'Italia Settentrionale (44,63) con una differenza di anni 3,96; per le vedove il massimo dell'età media, come per i vedovi, si ha nella Sicilia (47,22) ed il minimo nell'Italia Settentrionale (40,65) con una differenza di anni 6,57. Tale distribuzione è quasi analoga a quella osservata nel 1935, e perfettamente analoga a quelle verificatesi negli anni 1933 e 1934.

Allo scopo di conoscere quale influenza eserciti la condizione sociale degli sposi sulla età al matrimonio, si è calcolata l'età media di essi secondo la professione o condizione. (a)

I valori di questa età media sono riportati nel prospetto 21:

PROSPETTO 21. — ETÀ MEDIA DEGLI SPOSI SECONDO LA PROFESSIONE O CONDIZIONE, NELLE RIPARTIZIONI GEOGRAFICHE E NEL REGNO, NELL'ANNO 1936.

Classi	PROFESSIONE O CONDIZIONE DEGLI SPOSI (b)	ETÀ MEDIA AL MATRIMONIO (c)					REGNO
		Italia Setten- trionale	Italia Cen- trale	Italia Meri- dionale	Italia Insulare		
					Sicilia	Sar- degna	
1	Agricoltori di ogni specie	28,89	27,52	27,47	29,05	31,55	28,30
2	Industriali e commercianti	32,57	32,24	31,83	33,05	34,28	32,40
3	Venditori di derrate alimentari, merci varie, esercenti, rappresentanti	30,96	30,42	29,71	31,39	33,84	30,76
4 e 5	Operai e addetti a servizi di trasporti e affini	29,16	28,60	27,88	27,56	29,44	28,72
6	Persone di servizio e di fatica	29,56	29,29	27,92	28,00	30,41	29,03
7	Personale subalterno dello Stato e di altri Enti pubblici	32,17	31,31	31,47	33,48	32,00	31,95
9	Professioni e arti liberali	32,40	32,22	32,16	32,07	32,53	32,28
10	Ufficiali, impiegati pubblici e privati, pensionati	31,60	32,02	33,14	33,66	34,73	32,14
11	Proprietari e benestanti	37,59	33,95	37,11	37,42	38,29	36,61
8 e 12	Altre professioni e condizioni non professionali	30,67	30,88	30,83	30,62	33,38	30,83
	Totale (d) ...	29,58	28,82	28,37	29,21	31,38	29,16

(a) Analoga indagine fu compiuta per il quadriennio 1896-99 e per il 1906 (Cfr. i volumi sul movimento della popolazione secondo gli atti dello Stato civile per detti anni, editi dal Ministero dell'Agricoltura, Industria e Commercio: Direzione Generale della Statistica).

La classificazione secondo la professione o condizione degli sposi non è perfettamente comparabile con quella adottata nello spoglio dei dati delle statistiche del 1935 e 1936.

Si è tentato di riunire le voci adoperate negli anni 1896 e 1906 in gruppi analoghi a quelli usati per il 1935 e 1936 e i risultati sono esposti nel seguente prospetto dal quale risulterebbe che l'età media degli sposi è rimasta pressochè immutata per gli agricoltori; per gli industriali, commercianti ecc.; per gli operai addetti ai servizi dei trasporti, ed affini e per le professioni ed arti liberali, mentre risulterebbe lievemente diminuita per gli ufficiali, impiegati pubblici e privati a partire dal 1906 ed aumentata nel 1935 e 1936 per i proprietari e benestanti.

	1896	1906	1935	1936
Agricoltori di ogni specie	28,88	28,27	28,21	28,30
Industriali, commercianti, venditori di derrate alimentari, merci varie	31,17	29,72	31,29	31,65
Operai e addetti ai servizi di trasporti e affini	28,87	28,00	28,40	28,72
Professioni ed arti liberali	32,02	31,33	31,91	32,28
Ufficiali, impiegati pubblici e privati, pensionati	33,10	31,61	31,90	32,14
Proprietari e benestanti	32,60	32,30	36,51	36,61

(b) Celibi e vedovi.

(c) Anni e centesimi di anno.

(d) Compresa la professione non indicata.

L'età media più alta nel 1936, si osserva per i proprietari e benestanti, sia per il Regno, sia per ciascuna Ripartizione geografica; l'età media più bassa per gli agricoltori, tanto nel Regno quanto nell'Italia Continentale, mentre per l'Italia Insulare l'età media più bassa si nota per gli operai e addetti a servizi di trasporti e affini, analogamente a quanto si è riscontrato nel 1935.

§ 9. — *Sposi e spose che non sottoscrissero l'atto di matrimonio.* — Le percentuali contenute nel prospetto 22 dimostrano, indirettamente, la diminuzione dell'analfabetismo in Italia, avvenuta dal 1872 al 1936, diminuzione che appare costante, sensibile e progressiva sia per gli sposi, sia per le spose, eccezione fatta per gli sposi, nel 1935 in cui la percentuale era lievemente aumentata in confronto al 1934. Tale diminuzione è più manifesta nelle donne (da 75,3 % a 9,1 %) che non negli uomini (da 56,2 % a 5,9 %) quantunque ancora, nel 1936, la percentuale delle spose che non sottoscrissero l'atto di matrimonio (9,1 %) sia superiore a quella degli uomini (5,9 %).

Solo una piccola parte degli sposi (992) e delle spose (21) non sottoscrissero, nel 1936, l'atto di matrimonio per ragioni diverse dall'analfabetismo, e, precisamente, a causa dei tre motivi seguenti: per imperfezione fisica, o per malattia, o per aver contratto matrimonio per procura.

Ora, detraendo tali casi dal numero degli sposi e delle spose che non furono in grado di sottoscrivere l'atto nuziale, le percentuali degli sposi e delle spose analfabeti risultano leggermente più basse di quelle indicate nel prospetto seguente (5,59 % sposi; 9,10 % spose e 7,35 % del complesso).

PROSPETTO 22. — PERCENTUALE DI SPOSI E SPOSE
CHE NON SOTTOSCRISSERO L'ATTO DI MATRIMONIO NEGLI ANNI SOTTO INDICATI.

ANNI	SPOSI	SPOSE	IN COM- PLESSO	ANNI	SPOSI	SPOSE	IN COM- PLESSO	ANNI	SPOSI	SPOSE	IN COM- PLESSO
1872.....	56,22	75,28	65,75	1920	13,48	22,90	18,19	1934	6,51	10,61	8,56
1880.....	45,94	67,99	56,97	1930	7,84	12,50	10,17	1935	6,78	10,55	8,66
1890.....	41,37	60,13	50,75	1931	7,29	11,75	9,52	1936	5,90	9,11	7,51
1900.....	33,80	47,95	40,87	1932	7,02	11,50	9,26				
1910.....	24,81	36,76	30,79	1933	6,83	10,87	8,85				

L'analfabetismo, per quanto risulta dalla mancata sottoscrizione degli atti di matrimonio, offre sensibili differenze fra i singoli Compartimenti e fra i Comuni con almeno 100 000 abitanti, come risulta dalle percentuali indicate nel prospetto 23, in cui i Compartimenti ed i Comuni sono disposti in ordine crescente della percentuale degli sposi e delle spose che non sottoscrissero, nel 1936, l'atto di matrimonio. Nell'Italia Meridionale e nelle Isole, l'analfabetismo appare notevolmente più diffuso che nel restante territorio del Regno. Dal suddetto prospetto si rileva pure che nel complesso dei Comuni capiluoghi di Provincia, le percentuali degli sposi analfabeti sono un terzo di quelle del complesso degli altri Comuni.

L'analfabetismo nei Comuni con 100 000 abitanti ed oltre ha, nei riguardi della loro dislocazione territoriale, un comportamento quasi analogo a quello segnalato per i Compartimenti.

PROSPETTO 23. — SPOSI E SPOSE CHE NON SOTTOSCRISSERO L'ATTO DI MATRIMONIO NEL 1936.
(cifre proporzionali a 1000 sposi e spose)

COMPARTIMENTI	Sposi	Spose	In complesso	COMUNI CON ALMENO 100 000 ABITANTI AL CENSIMENTO DEL 21 APRILE 1936		
				Sposi	Spose	In complesso
Piemonte.....	3	2	2	—	—	—
Venezia Tridentina....	5	..	2	2	..	1
Lombardia.....	4	2	3	2	1	2
Liguria.....	5	6	6	1	2	2
Emilia.....	23	26	24	2	2	2
Venezia Giulia e Zara..	22	38	30	3	1	2
Veneto.....	27	33	30	4	3	3
Toscana.....	25	41	33	7	4	5
Marche.....	39	79	59	5	9	7
Lazio.....	35	90	62	12	15	13
Umbria.....	49	98	73	15	15	15
Abruzzi e Molise.....	35	171	128	15	16	16
Sicilia.....	148	143	145	23	17	20
Campania.....	110	209	159	20	25	22
Puglie.....	135	214	175	24	27	26
Sardegna.....	154	243	198	51	67	59
Lucania.....	181	296	239	51	81	66
Calabria.....	210	347	279	67	136	102
Regno...	59	91	75	93	118	106
Comuni capluoghi di Provincia.....	24	37	30	38	147	118
Altri Comuni del Regno..	70	109	90	91	148	119
				108	134	121

Nel prospetto seguente, le cifre in carattere neretto, disposte lungo la diagonale, rappresentano il numero delle coppie *omogame*, vale a dire dei matrimoni conclusi tra sposo e sposa tutti e due letterati o illetterati.

PROSPETTO 24. — COMBINAZIONI MATRIMONIALI SECONDO L'ALFABETISMO, NEL 1936 (a).

SPOSI	SPOSE		TOTALE	SPOSE		TOTALE
	letterate	illetterate		letterate	illetterate	
Letterati.....	278 337	19 476	297 813	88,22	6,17	94,39
Illetterati.....	8 405	9 287	17 692	2,66	2,94	5,61
TOTALE...	286 742	28 763	315 505	90,88	9,12	100,00

§ 10. — *Matrimoni celebrati tra consanguinei e tra affini.*

A) La frequenza dei matrimoni nel Regno tra consanguinei, dal 1929 al 1936, è data dalle cifre seguenti:

ANNI	numero	%o matrimoni	ANNI	numero	%o matrimoni
1929.....	1212	4,21	1933.....	1550	5,35
1930.....	1563	5,15	1934.....	1307	4,18
1931.....	1480	5,36	1935.....	1315	4,57
1932.....	1316	4,91	1936.....	1349	4,26

B) La frequenza dei matrimoni fra cognati, dal 1929 al 1936, risulta dalle cifre seguenti:

ANNI	numero	%o matrimoni	ANNI	numero	%o matrimoni
1929.....	1256	4,36	1933.....	962	3,32
1930.....	1583	5,22	1934.....	859	2,75
1931.....	1171	4,24	1935.....	910	3,16
1932.....	946	3,53	1936.....	828	2,62

(a) Sono esclusi gli atti non sottoscritti per motivi diversi dall'analfabetismo.

§ 11. — *Combinazioni matrimoniali nel Regno
secondo la professione o condizione degli sposi, nell'anno 1936.*
(cifre proporzionali a 1000 matrimoni)

PROSPETTO 25.

CLASSI	PROFESSIONI o CONDIZIONI DEGLI SPOSI	PROFESSIONI O CONDIZIONI DELLE SPOSE O DEL PADRE (a)									TOTALE
		Agricoltori di ogni specie	Industriali, commercianti	Venditori di derrate alimentari, merci varie, esercenti, rappresentanti	Operai e addetti a servizi di trasporti ed affini	Persone di servizio e di fatica	Professioni ed arti liberali	Ufficiali impiegati pubblici e privati, pensionati, personale subalterno dello Stato e di altri Enti pubblici	Proprietari e benestanti	Altre condizioni non professionali, altre professioni e professioni non indicate	
1	Agricoltori di ogni specie	365,69	1,54	2,79	36,22	4,94	0,60	2,19	2,14	3,75	419,85
2	Industriali, commercianti.....	6,14	5,33	1,44	6,58	0,77	1,51	3,53	2,62	0,64	28,56
3	Venditori di derrate alimentari, merci varie, esercenti, rappresentanti	7,10	1,26	2,34	7,80	1,28	0,56	2,26	0,86	0,48	23,92
4 e 5	Operai e addetti a servizi di trasporti ed affini	116,56	7,26	9,27	184,75	17,77	2,08	15,54	3,27	6,98	363,47
6	Persone di servizio e di fatica.....	13,03	0,89	1,24	17,45	4,83	0,26	1,92	0,35	0,98	40,94
9	Professioni ed arti liberali.....	2,04	2,85	0,82	4,01	0,43	6,32	5,05	5,16	0,62	27,29
7 e 10	Ufficiali, impiegati pubblici e privati, pensionati, personale subalterno dello Stato e di altri Enti pubblici	8,06	5,78	2,75	16,73	2,13	5,31	17,29	4,96	1,53	64,54
11	Proprietari e benestanti.....	3,15	0,56	0,20	1,10	0,16	1,01	0,67	4,34	0,15	11,35
8, 12 e 13	Altre condizioni non professionali, altre professioni e professioni non indicate ..	3,93	1,75	0,90	5,66	0,73	1,15	3,66	1,50	0,79	20,07
	TOTALE...	525,70	27,22	21,76	280,28	33,03	18,79	52,11	25,19	15,91	1000,00

Per gli agricoltori, per gli operai e addetti a servizi di trasporti ed affini, per le professioni ed arti liberali, per gli ufficiali, impiegati, ecc. le combinazioni matrimoniali più frequenti sono quelle delle coppie *omogame*; per le altre categorie professionali (eccettuando le altre condizioni non professionali, altre professioni, ecc.), le combinazioni più frequenti sono date da coppie *eterogame* e precisamente da coppie in cui predominano le spose operaie e addette a servizi di trasporto ed affini. Appare chiara una prevalente *omogamia* fra persone appartenenti alla medesima classe sociale.

La frequenza delle varie combinazioni matrimoniali è resa anche più evidente se, invece di osservare il numero di ciascuna combinazione, si calcolano le percentuali su 1000 matrimoni contratti da sposi e rispettivamente da spose di una data classe professionale o condizione, come è fatto nelle parti A e B del prospetto 26.

(a) Le spose «casalinghe» e quelle per le quali non fu indicata la professione o condizione, sono state classificate secondo la professione o condizione del padre (cfr. la tavola 10 A).

PROSPETTO 26.

Classi	PROFESSIONI o CONDIZIONI	PROFESSIONI O CONDIZIONI									TOTALE
		Agricoltori di ogni specie	Industriali, commercianti	Venditori di derrate alimentari, merci varie, esercenti, rappresentanti	Operai e addetti a servizi di trasporti ed affini	Persone di servizio e di fatica	Professioni ed arti liberali	Ufficiali, impiegati pubblici e privati, pensionati, personale subalterno dello Stato e di altri Enti pubblici	Proprietari e benestanti	Altre condizioni non professionali, altre professioni e professioni non indicate	

A

delle spose o del padre (a)

degli sposi											
1	Agricoltori di ogni specie	870,99	3,66	6,65	86,26	11,76	1,44	5,21	5,09	8,94	1000,00
2	Industriali, commercianti	214,80	186,59	50,55	230,39	26,88	52,87	123,66	91,69	22,56	1000,00
3	Venditori di derrate alimentari, merci varie, esercenti, rappresentanti	296,75	52,69	97,73	325,94	53,35	23,24	94,56	35,79	19,94	1000,00
4 e 5	Operai e addetti a servizi di trasporti ed affini	320,68	19,98	25,50	508,29	48,88	5,72	42,76	8,99	19,20	1000,00
6	Persone di servizio e di fatica	318,31	21,68	30,33	426,11	117,99	6,33	46,84	8,57	23,84	1000,00
9	Professioni ed arti liberali	74,89	104,53	30,19	146,89	15,74	231,51	184,86	188,91	22,57	1000,00
7 e 10	Ufficiali, impiegati pubblici e privati, pensionati, personale subalterno dello Stato e di altri Enti pubblici	124,93	89,54	42,64	259,22	33,00	82,24	267,93	76,86	23,65	1000,00
11	Proprietari e benestanti	277,64	49,57	17,54	96,63	14,20	89,11	59,04	382,90	13,37	1000,00
8, 12 e 13	Altre condizioni non professionali, altre professioni e professioni non indicate	196,00	87,06	44,87	281,96	36,52	57,15	182,62	74,62	39,20	1000,00

B

degli sposi

delle spose o del padre (a)											
1	Agricoltori di ogni specie	695,62	11,67	13,50	221,72	24,79	3,89	15,34	5,99	7,48	1000,00
2	Industriali, commercianti	56,41	195,82	46,31	266,86	32,62	104,82	212,30	20,66	64,19	1000,00
3	Venditori di derrate alimentari, merci varie, esercenti, rappresentanti	128,36	66,36	107,45	426,02	57,06	37,75	126,47	9,15	41,38	1000,00
4 e 5	Operai e addetti a servizi di trasporti ed affini	129,21	23,48	27,82	659,15	62,24	14,30	59,69	3,91	20,19	1000,00
6	Persone di servizio e di fatica	149,50	23,24	38,64	537,83	146,25	13,01	64,47	4,88	22,19	1000,00
9	Professioni ed arti liberali	32,11	80,36	29,59	110,63	13,79	336,25	282,45	53,80	61,03	1000,00
7 e 10	Ufficiali, impiegati pubblici e privati, pensionati, personale subalterno dello Stato e di altri Enti pubblici	41,95	67,78	43,41	298,23	36,80	96,82	331,82	12,85	70,33	1000,00
11	Proprietari e benestanti	84,91	103,98	33,99	129,69	13,92	204,69	196,91	172,46	59,45	1000,00
8, 12 e 13	Altre condizioni non professionali, altre professioni e professioni non indicate	235,90	40,51	29,98	438,64	61,36	38,72	95,91	9,53	49,44	1000,00

(a) Cfr. la nota (a) a pagina precedente.

CAPO III

Nascite.

(Nati vivi e nati morti).

§ 1. - *Vitalità e rapporto dei nati vivi alla popolazione del Regno.* — Le nascite, negli anni 1935 e 1936, sono distinte come segue:

Anni	NASCITE	NATI VIVI	NATI VIVI (%o abitanti)	NATI MORTI	NATI MORTI (%o nascite)
1935	1 030 557	996 708	23,3	33 849	3,3
1936	994 915	962 686	22,4	32 229	3,2

Il quoziente di natalità, nel 1936, è inferiore a quello dell'anno precedente.

Quali nati morti sono considerati nelle nostre statistiche i bambini partoriti senza vita dopo il sesto mese di gestazione; sono esclusi, cioè, quelli che hanno respirato dopo l'atto del parto, anche se morti prima che ne fosse stata fatta la dichiarazione di nascita all'ufficiale di stato civile, nei cinque giorni consentiti dalla legge.

La proporzione dei nati morti su 100 nascite è, per il 1936, di 3,2, lievemente inferiore a quella del 1935.

§ 2. - *Fecondità legittima secondo l'età della madre.* — Mettendo a confronto i nati dalle coniugate comprese nelle classi di età da 15 a 44 anni, che hanno partorito nel triennio 1930-32, con le coniugate delle corrispondenti classi di età censite nel 1931, si sono ottenuti i seguenti quozienti di fecondità legittima per classi di età: a lato di essi sono indicate anche le percentuali delle coniugate appartenenti a ciascuna classe di età.

Età delle coniugate	Nascite %o coniugate	Coniugate % in totale	Età delle coniugate	Nascite %o coniugate	Coniugate % in totale
15 a 20 anni	389	5,8	30 a 34 anni	209	23,3
21 » 24 »	356	19,9	35 » 39 »	154	15,8
25 » 29 »	272	28,3	40 » 44 »	72	6,7

§ 3. - *Filiazione.* — La quota di illegittimità nel Regno, ottenuta mettendo in rapporto le nascite illegittime al totale delle nascite, nel 1936 (a), fu di 45,6 per mille nascite, e rappresenta il minimo finora raggiunto dal 1924.

§ 4. - *Filiazione, vitalità e riconoscimenti.*

PROSPETTO 27. — QUOTE DI ILLEGITTIMITÀ E NATIMORTALITÀ SECONDO LA FILIAZIONE.

A) Nel Regno

ANNI	NATI VIVI		NATI MORTI illegittimi %o nati morti di qualsiasi filiazione	NATI MORTI	
	illegittimi %o nati vivi di qualsiasi filiazione	illegittimi riconosciuti % illegittimi		legittimi	illegittimi
1929.....	52,4	79,1	68,0	3,5	4,6
1930.....	50,1	77,7	62,8	3,5	4,4
1931.....	51,0	77,0	68,2	3,4	4,5
1932.....	52,4	76,3	64,1	3,4	4,1
1933.....	51,3	76,4	66,5	3,4	4,4
1934.....	50,6	77,3	64,9	3,3	4,3
1935.....	47,5	77,8	60,6	3,2	4,1
1936.....	45,1	76,8	60,3	3,2	4,3

(a) A partire dall'anno 1927, la notizia della filiazione legittima o illegittima dei nati vivi e dei nati morti è stata rilevata dalle singole schede di nascita, mentre, prima del 1927, tale notizia veniva desunta dai riassunti annuali (modello E-F) inviati dai singoli Comuni.

Segue PROSPETTO 27. - B) Nei Compartimenti, nell'anno 1936.

COMPARTIMENTI	NATI VIVI						NATI MORTI illegittimi ‰ nati morti di qualsiasi filiazione	NATI MORTI	
	Illegittimi			Illegittimi riconosciuti				legittimi	illegittimi
	Capiluoghi	altri Comuni	Compartimento	Capiluoghi	altri Comuni	Compartimento			
	‰ nati vivi di qualsiasi filiazione			% illegittimi				‰ nascite della stessa filiazione	
Piemonte.....	89,4	31,2	46,5	83,6	37,3	85,5	72,9	2,9	4,5
Liguria.....	74,5	33,6	55,6	84,0	30,5	83,0	86,1	2,8	4,4
Lombardia.....	106,9	23,3	42,2	82,2	31,4	86,1	53,9	2,5	3,2
Venezia Tridentina..	137,9	73,8	83,2	95,2	99,3	98,3	134,9	2,1	3,5
Veneto.....	104,3	42,8	53,1	65,5	31,4	83,9	86,8	2,2	3,6
Venezia Giulia e Zara	133,3	71,9	94,8	90,6	96,0	93,1	143,5	2,4	3,8
Emilia (a).....	142,0	67,6	84,4	86,9	31,4	83,5	104,1	2,7	3,3
Toscana.....	74,1	21,2	35,8	57,2	67,7	61,7	63,3	2,7	4,8
Marche.....	62,1	22,3	27,7	37,7	64,0	56,0	49,9	2,9	5,2
Umbria.....	59,3	39,5	43,1	77,8	59,8	64,3	69,6	3,8	6,2
Lazio.....	97,9	22,2	56,7	64,9	84,2	69,0	72,9	3,2	4,1
Abruzzi e Molise....	80,2	24,9	31,3	65,8	72,9	71,6	43,2	4,3	5,9
Campania.....	87,2	21,2	37,2	47,4	79,6	61,3	49,4	4,2	5,6
Puglia.....	64,6	18,8	27,2	64,3	79,7	73,1	36,9	3,8	5,2
Lucania.....	54,1	21,8	24,9	32,6	89,7	77,8	29,2	4,4	5,2
Calabria.....	105,8	49,1	55,2	52,9	88,1	80,9	78,6	3,5	5,0
Sicilia.....	55,3	23,0	31,7	50,4	61,5	56,3	35,7	3,7	4,2
Sardegna.....	75,0	29,7	37,2	88,0	88,3	88,2	69,1	2,8	5,2
Regno....	89,7	31,8	45,1	69,5	83,0	76,8	60,3	3,2	4,3

Segue PROSPETTO 27. - C) Nei Comuni con almeno 100 000 abitanti al censimento del 21 aprile 1936

(anno 1936)

COMUNI	NATI VIVI			NATI MORTI		COMUNI	NATI VIVI			NATI MORTI		
	illegittimi ‰ nati vivi di qualsiasi filiazione	illegittimi riconosciuti ‰ illegittimi	NATI MORTI illegittimi ‰ nati morti di qualsiasi filiazione	legittimi	illegittimi		COMUNI	illegittimi ‰ nati vivi di qualsiasi filiazione	illegittimi riconosciuti ‰ illegittimi	NATI MORTI illegittimi ‰ nati morti di qualsiasi filiazione	legittimi	illegittimi
Roma.....	102,2	64,9	127,9	2,9	3,7	Bari.....	58,5	68,0	45,2	3,5	2,7	
Milano.....	102,3	90,3	113,7	2,6	2,9	Messina.....	80,1	27,0	99,4	3,8	4,7	
Napoli.....	88,8	48,9	100,4	5,1	5,9	Verona.....	107,2	89,0	121,2	3,1	3,5	
Torino.....	88,2	90,5	133,3	2,9	4,6	Padova.....	114,7	58,5	170,5	2,6	4,1	
Genova.....	72,0	86,1	107,1	3,0	4,5	Taranto.....	64,6	70,7	95,9	3,6	5,4	
Palermo.....	48,2	69,7	59,1	3,4	4,2	Livorno.....	66,4	94,9	66,7	2,1	2,1	
Firenze.....	95,6	47,7	141,4	4,2	6,4	Brèscia.....	127,4	97,6	100,8	4,1	3,2	
Bologna.....	191,2	82,4	210,0	2,5	2,8	Ferrara.....	224,4	89,5	246,8	3,4	3,8	
Venezia.....	65,5	54,2	95,7	1,8	2,6	Reggio di Cal.	86,6	45,3	92,4	3,6	3,8	
Trieste.....	138,7	88,3	207,2	2,9	4,7	La Spèzia....	71,4	90,4	108,1	2,0	3,1	
Catania.....	70,5	41,0	91,7	3,3	4,4	Cagliari.....	78,6	92,0	112,9	3,8	5,6	

Le quote di illegittimità nei nati vivi sono particolarmente alte per la Venezia Giulia e Zara, Emilia e Venezia Tridentina: nel complesso dei Comuni capiluoghi delle Province di ciascun Compartimento, sono maggiori in misura più o meno notevole in confronto a quelle del complesso degli altri Comuni: nei nati morti sono superiori per tutti i Compartimenti a quelle dei nati vivi.

I riconoscimenti sono sensibilmente elevati nella Venezia Tridentina (98,3 % illegittimi) e nella Venezia Giulia e Zara (93,1 %). Essi sono più frequenti negli altri Comuni che nei Comuni capiluoghi di Provincia e ciò si verifica anche nei singoli Compartimenti, eccetto nella Liguria, Emilia e Umbria.

La natimortalità è maggiore negli illegittimi a confronto dei legittimi in tutti i Compartimenti, ed è presumibile che ciò sia determinato dalle circostanze nelle quali si svolge la gravidanza e da fattori psichici che influiscono sull'andamento di essa.

(a) Negli ex Ducati (Province di Modena, Parma, Piacenza e Reggio nell'Emilia), % nati vivi di qualsiasi filiazione, durante l'anno 1936, se ne ebbero 72,4 di illegittimi; su 100 illegittimi ne furono riconosciuti 77,4. Nelle Romagne (Province di Bologna, Ferrara, Forlì e Ravenna), tali quote furono, rispettivamente, di 94,7 e di 87,5.

§ 5. — Legittimazioni.

PROSPETTO 28. — FIGLI NATURALI LEGITTIMATI PER SUSSEGUENTE MATRIMONIO DEI GENITORI (*) O PER DECRETO REALE ‰ NATI VIVI ILLEGITTIMI.

A) Nel Regno

ANNI	M	F	M F	M % F	ANNI	M	F	M F	M % F
1929	374	381	377	104	1933	390	389	390	105
1930	388	394	391	103	1934	404	401	402	106
1931	377	375	376	105	1935	540	527	534	107
1932	361	354	358	106	1936	416	415	415	104

Segue PROSPETTO 28. — B) Nei Compartimenti, nell'anno 1936.

COMPARTIMENTI	Capiluoghi di Provincia			Altri Comuni			In complesso		
	M	F	M F	M	F	M F	M	F	M F
Piemonte	236	187	211	469	443	457	355	310	332
Liguria	349	373	361	525	489	505	393	408	401
Lombardia	349	355	352	715	708	711	504	508	506
Venezia Tridentina	196	232	235	248	271	260	234	274	254
Veneto	278	292	285	868	886	877	674	690	682
Venezia Giulia e Zara	488	455	471	564	640	600	525	540	533
Emilia (a)	421	422	422	818	820	819	663	673	668
Toscana	324	389	353	649	753	698	459	550	501
Marche	211	115	165	473	399	434	388	319	353
Umbria	430	447	438	597	522	559	553	505	529
Lazio	287	311	298	730	701	716	378	397	387
Abruzzi e Molise	254	203	228	277	272	275	270	251	261
Campània	51	72	61	273	246	260	147	148	147
Puglie	248	219	234	260	296	278	255	263	259
Lucania	22	21	22	148	99	123	121	83	102
Calabria	138	85	110	282	227	255	254	197	225
Sicilia	160	108	134	262	270	266	217	190	204
Sardegna	356	272	313	387	397	392	377	353	365
Regno...	276	271	273	536	535	536	416	415	415

Segue PROSPETTO 28. — C) Nei Comuni con almeno 100 000 abitanti al censimento del 21 aprile 1936.

(anno 1936)

COMUNI	M	F	MF	COMUNI	M	F	MF
Roma	288	309	297	Bari	283	188	234
Milano	418	399	408	Messina	222	154	186
Nàpoli	45	69	57	Verona	217	168	193
Torino	234	206	220	Pàdova	290	335	312
Genova	373	413	393	Tàranto	248	257	252
Palermo	70	37	52	Livorno	338	400	370
Firenze	168	254	205	Brèscia	221	213	217
Bologna	213	212	213	Ferrara	760	791	775
Venezia	346	335	340	Reggio di Calabria	267	123	183
Trieste	606	549	577	La Spèzia	417	385	400
Catània	225	172	200	Cagliari	315	307	311

Il rapporto di legittimazione è ottenuto mettendo in confronto il numero dei legittimati durante un dato anno o in un dato periodo, senza tener conto del loro anno di nascita, col numero dei nati vivi illegittimi di quel dato anno o di quel dato periodo. Sarebbe, in realtà, più corretto confrontare il numero dei legittimati col numero dei nati vivi illegittimi dell'anno in cui essi nacquero, ma sono ovvie le ragioni di difficoltà pratiche che vi si oppongono. Il suddetto rapporto, nel periodo di osservazione dal 1929 al 1936, oscilla, nel Regno, da un

(*) Compresi i legittimati in seguito a riconoscimento per atto pubblico posteriore al matrimonio.

(a) Negli ex Ducati (Province di Modena, Parma, Piacenza e Reggio nell'Emilia), la proporzione dei figli naturali legittimati per 1000 nati vivi illegittimi fu, nel 1936, di 554. Nelle Romagne (Province di Bologna, Ferrara, Forlì e Ravenna), tale proporzione fu di 742.

massimo di 534 per mille nati vivi illegittimi nel 1935 a un minimo di 358 nel 1932.

Le variazioni regionali nella frequenza delle legittimazioni, relativamente a 1000 nati vivi illegittimi, sono indicate nel prospetto 28-B in cui si può notare che, in genere, tali frequenze sono più alte nei Compartimenti ove più alte sono le quote di illegittimità; e che le legittimazioni nel complesso degli altri Comuni di ciascun Compartimento, sono superiori a quelle del complesso dei capiluoghi di Provincia, e ciò analogamente a quanto si è notato per i riconoscimenti.

§ 6. — Vitalità, filiazione e sesso.

PROSPETTO 29. — NASCITE MASCHILI $\frac{\circ}{\infty}$ NASCITE FEMMINILI, DISTINTE SECONDO LA FILIAZIONE, DAL 1872 AL 1936.

PERIODI	NATI VIVI	NATI MORTI	NA-SCITE	NATI VIVI	NATI MORTI	NA-SCITE	PERIODI	NATI VIVI	NATI MORTI	NA-SCITE	NATI VIVI	NATI MORTI	NA-SCITE
	legittimi			illegittimi				legittimi			illegittimi		
	1872-75.....	1 066	1 354	1 073	1 049	1 266		1 056	1920-23.....	1 054	1 290	1 064	1 050
1876-85.....	1 063	1 323	1 070	1 052	1 221	1 059	1924-28.....	1 054	1 291	1 062	1 045	1 215	1 054
1886-95.....	1 059	1 310	1 067	1 042	1 202	1 049	1929-33.....	1 051	1 249	1 057	1 047	1 162	1 051
1896-905.....	1 057	1 290	1 065	1 053	1 193	1 061	1934.....	1 051	1 238	1 057	1 051	1 150	1 056
1906-10.....	1 055	1 269	1 063	1 051	1 204	1 059	1935.....	1 052	1 243	1 058	1 042	1 198	1 048
1911-14.....	1 053	1 288	1 061	1 043	1 205	1 052	1936.....	1 052	1 234	1 057	1 036	1 203	1 043
1915-19.....	1 051	1 274	1 063	1 047	1 220	1 059							

Considerando le nascite (nati vivi e nati morti) secondo la filiazione legittima o illegittima, il rapporto di mascolinità risulta, dal 1872 in poi, sempre minore per le nascite illegittime.

§ 7. — Vitalità, sesso e mesi di nascita.

PROSPETTO 30. — NUMERI INDICI DELLA MEDIA GIORNALIERA DEI NATI VIVI, DEI NATI MORTI E DEL COMPLESSO DELLE NASCITE, DISTINTI PER SESSO, IN CIASCUN MESE E IN CIASCUN TRIMESTRE DELL'ANNO 1936, FATTA = 100 LA MEDIA GIORNALIERA DELL'ANNO.

MESI	NATI VIVI			NATI MORTI			NASCITE			MESI	NATI VIVI			NATI MORTI			NASCITE		
	M	F	MF	M	F	MF	M	F	MF		M	F	MF	M	F	MF	M	F	MF
	Gennaio.....	120	114	117	117	116	116	119	114		117	Luglio.....	91	91	91	87	85	86	90
Febbraio.....	115	116	115	122	122	122	115	116	115	Agosto.....	89	89	89	86	83	85	89	89	89
Marzo.....	108	108	108	108	112	110	108	108	108	Settembre.....	98	98	98	87	90	88	97	98	98
1° trimestre	114	113	113	115	116	116	114	113	113	3° trimestre	92	93	92	86	86	86	92	92	92
Aprile.....	99	100	100	103	100	102	100	100	100	Ottobre.....	101	101	101	98	99	99	101	101	101
Maggio.....	97	97	97	99	94	97	97	97	97	Novembre.....	98	99	98	100	100	100	98	99	99
Giugno.....	94	94	94	89	91	90	94	94	94	Dicembre.....	91	95	93	106	108	107	92	96	94
2° trimestre	97	97	97	97	95	96	97	97	97	4° trimestre	97	98	98	101	102	102	97	98	98

È stato già fatto presente nelle pubblicazioni precedenti (a) come non siano attendibili le cifre indicanti la frequenza delle nascite nel dicembre e nel gennaio, essendo invalso l'uso di ritardare al gennaio le denunce di alcune nascite avvenute nel dicembre precedente. Ciò, principalmente, allo scopo di ritardare di un anno il servizio militare ai maschi e di fare apparire più giovani di un anno le femmine.

(a) Cfr. ISTITUTO CENTRALE DI STATISTICA: *Movimento della popolazione secondo gli atti dello stato civile nell'anno 1928.* — Roma, Istituto Poligrafico dello Stato, 1932-X — Vedi: Paragrafo II, a pagina 105* e le note a pag. 106*.

a tutti i nati dallo stesso parto plurimo un solo ordine di generazione (criterio A), oppure dando al primo nato da essi un ordine di generazione uguale all'ordine progressivo del parto e agli altri nati il numero o i numeri di ordini successivi (criterio B), come risulta dal prospetto seguente.

PROSPETTO 33. — NASCITE LEGITTIME NELL'ANNO 1936, CLASSIFICATE SECONDO L'ORDINE DI GENERAZIONE.
(escluse quelle d'ordine ignoto).

ORDINE DI GENERAZIONE	NUMERO DELLE NASCITE		ORDINE DI GENERAZIONE	NUMERO DELLE NASCITE		ORDINE DI GENERAZIONE	NUMERO DELLE NASCITE	
	CRITERIO A	CRITERIO B		CRITERIO A	CRITERIO B		CRITERIO A	CRITERIO B
1.....	243 343	240 838	10.....	8 919	9 062	19.....	15	15
2.....	196 253	196 673	11.....	4 699	4 755	20.....	7	6
3.....	147 603	147 713	12.....	2 693	2 766	21.....	1	2
4.....	111 246	111 517	13.....	1 293	1 318	22.....	1	1
5.....	83 172	83 419	14.....	606	628	23.....	1	1
6.....	62 159	62 450	15.....	263	266			
7.....	43 061	43 348	16.....	123	125			
8.....	27 776	28 096	17.....	61	64			
9.....	15 678	15 909	18.....	28	29	TOTALE...	949 001	949 001

PROSPETTO 34. — NASCITE LEGITTIME, NEGLI ANNI DAL 1930 AL 1936, CLASSIFICATE SECONDO L'ORDINE DI GENERAZIONE (CRITERIO B).
(escluse quelle di ordine ignoto).

ORDINE DI GENERAZIONE	% NASCITE										
	1936					1935	1934	1933	1932	1931	1930
	Italia Settentrionale	Italia Centrale	Italia Meridionale	Italia Insulare	Regno	Regno					
1.....	29,9	29,8	19,6	21,0	25,4	26,8	25,2	24,0	24,2	24,6	23,4
2.....	22,8	23,7	17,7	18,5	20,7	20,2	20,4	20,8	20,5	19,9	20,1
3.....	15,2	16,3	15,5	15,8	15,6	15,4	15,6	15,7	15,9	16,0	16,4
4.....	10,3	11,2	13,2	13,1	11,8	11,6	12,0	12,3	12,5	12,7	13,1
5.....	7,3	7,2	10,7	10,5	8,8	8,8	9,1	9,4	9,4	9,5	9,6
6.....	5,1	5,0	8,5	8,0	6,6	6,5	6,7	6,8	6,7	6,4	6,2
7.....	3,6	3,1	6,1	5,5	4,6	4,5	4,5	4,4	4,2	4,0	4,0
8.....	2,4	1,8	4,0	3,5	3,0	2,8	2,8	2,7	2,6	2,6	2,7
9.....	1,5	0,9	2,2	1,8	1,7	1,6	1,6	1,6	1,6	1,7	1,8
10.....	0,9	0,5	1,2	1,1	1,0	0,9	1,0	1,0	1,1	1,1	1,2
11.....	0,5	0,2	0,6	0,5	0,5	0,5	0,5	0,6	0,6	0,6	0,7
12-ω.....	0,6	0,3	0,7	0,6	0,6	0,6	0,6	0,7	0,7	0,7	0,8
Totale...	100,0	100,0	100,0	100,0	100,0	100,0	100,0	100,0	100,0	100,0	100,0

La ripartizione delle nascite secondo l'ordine di generazione su 100 nascite di ordine noto, mostra che la proporzione dei primi e secondogeniti è aumentata da 43,5 nel 1930 a 44,5 nel 1931, a 44,7 nel 1932, a 44,8 nel 1933, a 45,6 nel 1934, e a 47,0 nel 1935. Nel 1936 tale proporzione è scesa a 46,1.

Nei riguardi di tale distribuzione proporzionale, nel 1936, le Ripartizioni geografiche si dispongono nello stesso ordine decrescente del 1935 e cioè: Italia Centrale (53,5), Settentrionale (52,7), Insulare (39,5) e Meridionale (37,3).

§ 11. — *Nascite legittime secondo l'ordine di generazione e la professione del padre.* — Classificando col criterio B i nati legittimi secondo l'ordine di generazione e le più importanti classi professionali dei padri, si hanno le cifre contenute nel prospetto 35.

La percentuale minima dei primogeniti (21,3) si riscontra negli agricoltori e la massima (37,9) nelle professioni liberali, ecc.; per i nati d'ordine dal 4° in poi, la massima (43,2) negli agricoltori e la minima (22,7) nelle professioni liberali, ecc., conservando le stesse caratteristiche del 1935.

Una percentuale relativamente bassa di primogeniti, e piuttosto elevata di nati d'ordine dal 4° in poi, si riscontra pure tra i proprietari e benestanti. La percentuale dei terzogeniti è quella che presenta la minore variazione tra una classe e l'altra.

Il comportamento di queste percentuali può dirsi identico a quello ottenuto per gli anni dal 1930 al 1935.

PROSPETTO 35. — NASCITE LEGITTIME, NELL'ANNO 1936, CLASSIFICATE SECONDO L'ORDINE DI GENERAZIONE E LE PRINCIPALI CLASSI PROFESSIONALI DEI PADRI.
(escluse le nascite di ordine ignoto).
(% nascite).

ORDINE DI GENERAZIONE	AGRICOLTURA	INDUSTRIA E COMMERCIO	OPERAI	PROFESSIONI LIBERALI, UFFICIALI, IMPIEGATI	PROPRIETARI, BENESTANTI
1.....	21,3	27,6	29,6	37,9	25,6
2.....	19,6	22,6	21,7	25,2	22,5
3.....	15,9	15,8	15,4	14,1	15,6
4-6.....	30,4	23,7	24,1	16,9	26,5
7-∞.....	12,8	10,3	9,2	5,8	9,7
Totale...	100,0	100,0	100,0	100,0	100,0

§ 12. — *Età delle madri al parto.* — Nel prospetto seguente è dato il numero delle madri che ebbero un parto legittimo nel 1936, distinte secondo l'età al parto (a).

Più della metà (54,0 %) di tutti i parti si sono verificati in madri da 15 a 29 anni.

PROSPETTO 36. — PARTI DI NATI LEGITTIMI DISTINTI SECONDO L'ETÀ DELLA MADRE AL PARTO, NELL'ANNO 1936.
(esclusi i parti da madri di età non indicata)

ETÀ DELLA MADRE AL PARTO	NUMERO DEI PARTI	% PARTI	ETÀ DELLA MADRE AL PARTO	NUMERO DEI PARTI	% PARTI	
13.....	3	}	35.....	34 653	}	
14.....	74		36.....	33 367		
15.....	562		37.....	29 129		15,78
16.....	1 916		38.....	26 786		
17.....	3 040		39.....	23 567		
18.....	5 569	4,55	40.....	19 621	}	
19.....	10 563		41.....	15 593		
20.....	20 873		42.....	11 805		6,47
21.....	31 881	18,90	43.....	8 362	}	
22.....	41 021		44.....	5 148		
23.....	50 410		45.....	2 983		
24.....	53 377		46.....	1 568		0,60
25.....	58 138	30,53	47.....	689	}	
26.....	59 244		48.....	243		
27.....	60 019		49.....	139		
28.....	55 837		50.....	60		
29.....	52 229	23,15	51.....	33	}	
30.....	50 253		52.....	35		
31.....	47 198		53.....	11		
32.....	42 751		54.....	13		
33.....	39 671		Totale...	935 050		100,00
34.....	36 616					

§ 13. — *Età delle madri al parto ed ordine progressivo del parto di nati legittimi.* — L'ordine progressivo del parto non si può stabilire se non per quelli avuti da donne coniugate. Poichè, come già si è detto, il numero d'ordine dei parti è stato determinato in base al solo numero dei figli avuti dalla coniugata durante l'attuale matrimonio, si è ritenuto conveniente, nel calcolare le cifre proporzionali di cui al prospetto 37 A) e B), di escludere tutti quei casi in cui, dalle notizie contenute nella scheda, risultava che prima dell'attuale matrimonio vi erano stati dei figli (b).

(a) Per le caratteristiche delle nascite in relazione all'età della madre al matrimonio, vedi Appendice al Capo III. — (b) Per gli anni dal 1933 al 1936 sono esclusi i casi che si riferivano a madri che risultavano avere avuto figli prima dell'attuale matrimonio; per gli anni dal 1930 al 1932 vennero esclusi i casi in cui risultava che uno o entrambi i genitori avevano avuto figli prima dell'attuale matrimonio.

PROSPETTO 37. — A) PARTI LEGITTIMI NELL'ANNO 1936, SECONDO

(da madri che presumibilmente n

Cifre proporzional

ETÀ DELLA MADRE AL PARTO	ORDI											
	1	2	3	4	5	6	7	8	9	10	11	
13 anni.....	100,00	—	—	—	—	—	—	—	—	—	—	—
14 »	98,65	1,35	—	—	—	—	—	—	—	—	—	—
15 »	98,21	1,79	—	—	—	—	—	—	—	—	—	—
16 »	93,81	5,77	0,42	—	—	—	—	—	—	—	—	—
17 »	89,40	10,01	0,60	—	—	—	—	—	—	—	—	—
18 »	84,75	14,38	0,82	0,04	—	0,02	—	—	—	—	—	—
19 »	76,99	20,22	2,60	0,15	0,04	—	—	—	—	—	—	—
20 »	70,71	24,09	4,63	0,51	0,06	..	—	—	—	—	—	—
21 »	64,36	27,78	6,84	0,87	0,13	0,01	..	—	—	—	—	—
22 »	57,93	30,07	9,77	1,91	0,28	0,03	0,01	—	—	—	—	—
23 »	50,76	31,93	13,15	3,49	0,57	0,09	0,01	..	—	—	—	—
24 »	44,43	32,69	15,99	5,39	1,25	0,21	0,04	0,01	—	—	—	—
25 »	37,67	32,68	18,77	8,03	2,19	0,52	0,10	0,03	0,01	—	—	—
26 »	31,34	31,50	21,10	10,97	3,87	0,96	0,21	0,04	0,01	—	—	—
27 »	25,80	28,81	22,79	13,97	6,07	1,90	0,53	0,09	0,04	0,01
28 »	21,55	26,45	23,01	16,37	8,31	3,15	0,87	0,22	0,05	0,03
29 »	17,73	23,47	22,50	18,20	10,76	4,94	1,66	0,55	0,12	0,05	0,02	0,02
30 »	14,83	20,64	21,41	18,71	13,20	7,07	2,76	1,02	0,28	0,08	0,01	0,01
31 »	12,08	17,51	20,40	18,84	15,22	9,34	4,35	1,56	0,50	0,13	0,06	0,06
32 »	10,46	15,11	18,22	18,51	16,15	11,47	6,07	2,63	0,94	0,30	0,10	0,10
33 »	8,94	12,95	16,68	17,40	16,63	13,12	7,89	3,98	1,55	0,59	0,17	0,17
34 »	7,76	11,30	15,06	16,79	16,80	13,73	9,66	5,28	2,22	0,93	0,30	0,30
35 »	6,43	9,74	13,83	15,94	16,58	14,92	10,99	6,47	3,03	1,26	0,47	0,47
36 »	5,73	8,39	12,14	14,70	15,69	15,44	12,74	8,18	4,00	1,76	0,76	0,76
37 »	4,66	7,23	10,66	13,76	15,50	16,16	13,25	9,50	5,02	2,52	1,00	1,00
38 »	4,14	6,53	9,68	12,90	14,28	15,81	13,86	10,60	6,10	3,29	1,49	1,49
39 »	3,51	5,80	9,21	11,82	13,77	15,42	14,22	11,30	6,88	4,27	1,93	1,93
40 »	3,45	4,92	8,06	10,73	13,05	15,16	14,48	11,93	7,85	4,96	2,78	2,78
41 »	3,11	4,35	7,14	9,83	11,98	14,25	14,09	12,38	8,85	6,34	3,56	3,56
42 »	2,51	3,73	6,23	8,79	12,15	13,85	14,21	12,06	9,78	6,87	4,36	4,36
43 »	2,32	2,98	5,41	8,34	9,94	12,57	14,02	12,22	10,69	8,12	5,60	5,60
44 »	2,40	2,89	4,84	7,70	9,74	12,15	13,21	11,24	10,77	8,60	6,12	6,12
45 »	2,30	2,65	5,19	7,53	9,06	11,85	11,54	12,90	11,19	8,57	6,73	6,73
46 »	2,41	2,61	5,21	6,89	9,09	10,70	10,29	11,16	10,36	9,36	7,55	7,55
47 »	1,66	3,46	5,27	8,58	8,58	9,94	12,35	10,24	9,49	9,94	7,08	7,08
48 »	0,85	1,28	3,40	5,96	11,06	14,47	12,77	9,79	10,21	8,09	8,94	8,94
49 »	3,70	2,96	4,44	8,89	14,81	14,07	11,11	13,33	8,89	6,67	3,70	3,70
50 »	6,78	5,08	—	8,47	20,34	6,78	10,17	11,86	5,08	11,86	5,08	5,08
51 »	6,25	3,13	3,13	6,25	9,38	15,63	3,13	15,63	9,38	15,63	3,13	3,13
52 »	3,03	3,03	12,12	6,06	15,15	6,06	9,09	9,09	12,12	3,03	12,12	12,12
53 »	—	—	10,00	—	10,00	10,00	40,00	10,00	10,00	—	10,00	10,00
54 »	—	8,33	8,33	16,67	—	25,00	—	8,33	—	8,33	25,00	25,00
TOTALE...	25,41	20,73	15,60	11,77	8,80	6,58	4,56	2,94	1,65	0,94	0,49	0,49

(a) Sono esclusi i parti di ordine ignoto e le madri di età non indicata.

Segue PROSPETTO 37. — B) PARTI LEGITTIMI NELL'ANNO 1936 SECONDO

(da madri che presumibilmente non sono state riconosciute)

Cifre proporzionali a 100 madri

ETÀ DELLA MADRE AL PARTO	ORDINE DI NASCITA											
	1	2	3	4	5	6	7	8	9	10	11	
18 anni	—	—	—	—	—	—	—	—	—	—	—
14 »	0,03	..	—	—	—	—	—	—	—	—	—	—
15 »	0,24	0,01	—	—	—	—	—	—	—	—	—	—
16 »	0,77	0,06	0,01	—	—	—	—	—	—	—	—	—
17 »	1,17	0,16	0,01	—	—	—	—	—	—	—	—	—
18 »	2,01	0,42	0,03	..	—	..	—	—	—	—	—	—
19 »	3,46	1,11	0,19	0,01	..	—	—	—	—	—	—	—
20 »	6,25	2,61	0,67	0,10	0,01	..	—	—	—	—	—	—
21 »	8,66	4,58	1,50	0,25	0,05	0,01	..	—	—	—	—	—
22 »	10,02	6,38	2,75	0,71	0,14	0,02	0,01	—	—	—	—	—
23 »	10,79	8,32	4,55	1,60	0,35	0,07	0,01	..	—	—	—	—
24 »	10,00	9,02	5,86	2,62	0,81	0,18	0,05	0,01	—	—	—	—
25 »	9,24	9,83	7,50	4,25	1,55	0,50	0,13	0,06	0,02	—	—	—
26 »	7,84	9,66	8,59	5,92	2,80	0,92	0,29	0,09	0,05	—	—	—
27 »	6,53	8,93	9,39	7,63	4,43	1,86	0,74	0,20	0,16	0,06	0,01	0,01
28 »	5,07	7,63	8,82	8,32	5,65	2,86	1,14	0,44	0,19	0,16	0,06	0,01
29 »	3,91	6,34	8,07	8,65	6,84	4,21	2,04	1,05	0,42	0,27	0,10	0,01
30 »	3,14	5,36	7,38	8,55	8,07	5,78	3,25	1,87	0,92	0,43	0,16	0,01
31 »	2,40	4,26	6,60	8,07	8,73	7,17	4,81	2,68	1,52	0,67	0,21	0,01
32 »	1,88	3,33	5,34	7,18	8,38	7,97	6,08	4,09	2,60	1,43	0,51	0,01
33 »	1,49	2,65	4,54	6,27	8,02	8,46	7,35	5,75	3,98	2,64	1,31	0,01
34 »	1,19	2,13	3,77	5,57	7,45	8,15	8,27	7,02	5,25	3,83	2,21	0,01
35 »	0,94	1,74	3,28	5,00	6,96	8,38	8,91	8,13	6,76	4,93	3,01	0,01
36 »	0,80	1,44	2,78	4,46	6,36	8,37	9,98	9,93	8,62	6,66	5,01	0,01
37 »	0,57	1,08	2,12	3,63	5,47	7,63	9,03	10,04	9,42	8,30	6,66	0,01
38 »	0,47	0,90	1,77	3,13	4,67	6,87	8,69	10,30	10,53	9,95	8,30	0,01
39 »	0,35	0,70	1,48	2,51	3,92	5,87	7,81	9,62	10,41	11,34	9,95	0,01
40 »	0,28	0,49	1,07	1,89	3,08	4,79	6,61	8,44	9,86	10,92	11,34	0,01
41 »	0,20	0,35	0,76	1,38	2,25	3,58	5,11	6,96	8,84	11,09	11,34	0,01
42 »	0,12	0,22	0,50	0,93	1,72	2,62	3,89	5,12	7,37	9,07	11,34	0,01
43 »	0,08	0,13	0,31	0,62	0,99	1,68	2,71	3,66	5,68	7,57	10,01	0,01
44 »	0,05	0,08	0,17	0,35	0,60	1,00	1,57	2,07	3,52	4,92	6,66	0,01
45 »	0,03	0,04	0,10	0,20	0,32	0,57	0,80	1,38	2,13	2,86	4,01	0,01
46 »	0,02	0,02	0,05	0,10	0,17	0,27	0,37	0,62	1,03	1,63	2,21	0,01
47 »	0,01	0,02	0,05	0,07	0,11	0,20	0,25	0,42	0,77	1,10	0,01
48 »	0,01	0,01	0,03	0,06	0,07	0,09	0,16	0,22	0,30	0,01
49 »	0,01	0,02	0,03	0,04	0,07	0,08	0,10	0,13	0,01
50 »	0,01	0,01	0,01	0,03	0,02	0,08	0,10	0,01
51 »	0,01	..	0,02	0,02	0,06	0,08	0,01
52 »	0,01	..	0,01	0,01	0,03	0,01	0,01	0,01
53 »	0,01	..	0,01	0,01
54 »	0,01	0,01	..	0,01
TOTALE ...	100,00	100,00	100,00	100,00	100,00	100,00	100,00	100,00	100,00	100,00	100,00	100,00

(a) Sono esclusi i parti di ordine ignoto e le madri di età non indicata.

PROSPETTO 38. — PARTI LEGITTIMI, NEGLI ANNI DAL 1930 AL 1936, DA MADRI CHE PRESUMIBILMENTE NON EBBERO FIGLI PRIMA DELL'ATTUALE MATRIMONIO, DISTINTI SECONDO L'ETÀ DELLA MADRE AL PARTO (a).

(esclusi i parti da madri di età non indicata e quelli di ordine non indicato).

ETÀ DELLA MADRE AL PARTO	% MADRI						
	1936	1935	1934	1933	1932	1931	1930
— 21 anni	4,6	5,1	5,4	5,5	5,8	6,1	5,8
21-24 »	18,9	19,8	19,7	19,8	20,4	20,3	19,9
25-29 »	30,6	29,9	29,2	28,9	28,8	28,4	28,4
30-34 »	23,1	22,3	22,7	22,7	22,8	22,9	23,3
35-39 »	15,7	15,7	15,5	15,6	15,2	15,1	15,4
40-∞	7,0	7,2	7,4	7,4	7,0	7,2	7,2
Totale...	100,0	100,0	100,0	100,0	100,0	100,0	100,0

PROSPETTO 39. — PARTI LEGITTIMI, NEGLI ANNI DAL 1930 AL 1936, DA MADRI CHE PRESUMIBILMENTE NON EBBERO FIGLI PRIMA DELL'ATTUALE MATRIMONIO, DISTINTI SECONDO L'ORDINE PROGRESSIVO DEL PARTO (a).

(esclusi i parti di ordine non indicato e quelli da madri di età non indicata).

ORDINE PROGRESSIVO DEL PARTO	% PARTI						
	1936	1935	1934	1933	1932	1931	1930
1.....	25,4	27,2	25,6	24,1	24,4	24,8	23,6
2.....	20,7	20,2	20,4	20,9	20,6	20,0	20,2
3.....	15,6	15,4	15,6	15,7	15,9	16,1	16,5
4-6.....	27,1	26,7	27,6	28,4	28,5	28,5	28,7
7-∞.....	11,1	10,6	10,8	10,9	10,7	10,6	11,0
Totale...	100,0	100,0	100,0	100,0	100,0	100,0	100,0

§ 14. — *Numero medio dei figli per matrimonio, secondo la professione dei padri, secondo l'età delle madri al parto e la durata del matrimonio.* — Il numero dei parti di nati legittimi nel 1936 (936 074, esclusi quelli di ordine non indicato), può considerarsi, con errore minimo (b), equivalente al numero delle coniugate divenute madri nel 1936, e quindi a quello dei matrimoni nei quali si è verificato un parto nel corso di detto anno. Il numero complessivo dei figli nati da questa massa di matrimoni dalla data della loro celebrazione a tutto il 1936, può calcolarsi facilmente in base ai dati del prospetto 32, moltiplicando il numero dei parti semplici di ciascun ordine 1,2, 3, ecc., per il rispettivo numero d'ordine; quello dei parti doppi di ciascun ordine per il rispettivo numero d'ordine aumentato di 1; quello dei parti tripli per il rispettivo numero d'ordine aumentato di 2; e così di seguito, e sommando poi questi prodotti. Il numero complessivo dei figli nati a tutto il 1936 da questi matrimoni risulta di 3 145 431, e dividendo questa cifra per quella dei matrimoni, si ottiene il numero medio dei figli per ciascun matrimonio, nel quale, nel 1936, s'è verificato un parto. Questa media, per il 1936, è di 3,36.

Nel prospetto 40 è dato il numero medio dei figli per ciascun matrimonio, secondo le Ripartizioni geografiche.

(a) Cfr. la nota (b) a pag. 33*.

(b) Il caso di una coniugata che partorisca due volte nello stesso anno solare è molto raro.

PROSPETTO 40. — NUMERO MEDIO DEI FIGLI PER CIASCUN MATRIMONIO, NELLE RIPARTIZIONI GEOGRAFICHE E NEL REGNO, NEGLI ANNI DAL 1931 AL 1936 (a).

RIPARTIZIONI GEOGRAFICHE	1936	1935	1934	1933	1932	1931
Italia Settentrionale	3,08	3,06	3,12	3,16	3,18	3,20
» Centrale	2,92	2,87	2,93	3,00	3,00	3,02
» Meridionale	3,80	3,73	3,78	3,79	3,78	3,76
» Insulare	3,64	3,61	3,66	3,69	3,67	3,65
Regno	3,36	3,31	3,37	3,41	3,41	3,41

Nel prospetto seguente è dato il numero medio dei figli secondo la professione dei padri.

PROSPETTO 41. — NUMERO MEDIO DEI FIGLI SECONDO LA PROFESSIONE DEI PADRI NEGLI ANNI DAL 1930 AL 1936 (a) (b).

CLASSI PROFESSIONALI	1936	1935	1934	1933	1932	1931	1930
Agricoltori	3,62	3,53	3,58	3,61	3,61	3,61	3,66
Proprietari e benestanti	3,25	3,22	3,27	3,34	3,36	3,39	3,44
Industriali e commercianti	3,21	3,17	3,24	3,28	3,32	3,31	3,35
Operai	3,12	3,11	3,15	3,19	3,18	3,16	3,22
Professioni liberali, ufficiali, impiegati	2,58	2,61	2,66	2,68	2,66	2,66	2,67

Nel prospetto 42 è indicato il numero medio dei figli secondo l'età delle madri al parto.

PROSPETTO 42. — NUMERO MEDIO DEI FIGLI SECONDO L'ETÀ DELLE MADRI AL PARTO NEGLI ANNI DAL 1930 AL 1936 (a) (b).

ETÀ DELLA MADRE AL PARTO	1936	1935	1934	1933	1932	1931	1930
— 15 anni	1,01	1,00	1,02	1,00	1,03	1,06	1,06
15-20 »	1,28	1,25	1,26	1,27	1,27	1,25	1,27
21-24 »	1,69	1,64	1,68	1,72	1,73	1,72	1,74
25-29 »	2,55	2,53	2,60	2,64	2,66	2,67	2,69
30-34 »	3,92	3,92	3,98	4,00	4,00	3,96	3,92
35-39 »	5,35	5,28	5,28	5,28	5,32	5,33	5,39
40-44 »	6,64	6,69	6,74	6,81	7,03	7,04	7,18
45-∞ »	7,62	7,90	7,95	8,04	8,20	8,10	8,32

Nel prospetto 43 è dato il numero medio dei figli da madri che presumibilmente non ebbero figli prima dell'attuale matrimonio, secondo l'età delle madri al parto e la durata di matrimonio.

Si vede chiaramente come il numero medio dei figli cresce di massima in funzione delle due variabili.

PROSPETTO 43. — NUMERO MEDIO DEI FIGLI SECONDO LA DURATA DEL MATRIMONIO E L'ETÀ DELLA MADRE AL PARTO, NELL'ANNO 1936 (a) (b).

DURATA DEL MATRIMONIO	ETÀ DELLA MADRE AL PARTO								NUMERO MEDIO DEI FIGLI SECONDO LA DURATA DEL MATRIMONIO
	— 15	15-20	21-24	25-29	30-34	35-39	40-44	45-∞	
— 1 anno	1,01	1,01	1,01	1,01	1,02	1,02	1,02	1,00	1,01
1 »	1,00	1,19	1,22	1,21	1,20	1,19	1,12	1,12	1,21
2-4 anni	—	1,94	2,08	2,17	2,18	2,17	1,99	1,80	2,13
5-9 »	—	2,72	3,10	3,43	3,66	3,74	3,69	3,65	3,51
10-14 »	—	—	3,98	4,82	5,18	5,47	5,53	5,43	5,28
15-19 »	—	—	—	5,97	6,46	6,71	6,84	6,70	6,72
20-∞ »	—	—	—	—	8,08	8,42	8,77	9,09	8,75
Numero medio dei figli secondo l'età della madre	1,01	1,27	1,69	2,54	3,92	5,35	6,64	7,62	3,38

(a) Nel calcolo del numero medio dei figli sono esclusi i nati con ordine di generazione non indicato.

(b) Cfr. la nota (b) a pag. 33*.

§ 15. — *Rapporto dei sessi nei primogeniti e nei successivi.* — Nel 1936, il rapporto dei maschi nati da parti semplici e multipli, da madri che presumibilmente non ebbero figli prima dell'attuale matrimonio, fu di 1069 per 1000 femmine per i primogeniti e di 1054 per i successivi; nel 1935 tale rapporto fu, rispettivamente, di 1065 e 1056; nel 1934 di 1072 e 1051; nel 1933 di 1073 e di 1056, e per il triennio 1930-32 (a) di 1067 e di 1052.

Limitando l'esame di tale rapporto ai nati da parti semplici si ha, per il 1936, per i primogeniti 1070 e per i successivi 1054 maschi per 1000 femmine; per il 1935 esso fu, rispettivamente, di 1066 e 1056; per il 1934, 1074 e 1052; per il 1933, 1074 e 1057, e per il triennio 1930-32 (a) 1068 e 1053.

§ 16. — *Nascite secondo l'anno in cui fu celebrato il matrimonio.* — La composizione delle nascite legittime negli anni dal 1930 al 1936, è riportata nel prospetto 44. In tutti e sette gli anni, il maggior contributo è dato dai matrimoni contratti nell'anno immediatamente precedente a quello di cui si esaminano le nascite, e, per le nascite del 1930, l'anno di matrimonio più lontano che contribuisce alle nascite è il 1896, per il 1931 è l'anno 1895, per il 1932 è l'anno 1896, per il 1933 è l'anno 1899, per il 1934 è l'anno 1898, per il 1935 è l'anno 1899 e per il 1936 è il 1901.

Va rilevato che dalla tavola 20 appare che di 37 799 nati nel 1936 da matrimoni contratti nello stesso anno, 4 provengono da un secondo parto, il che rappresenta una frazione minima di coniugate che hanno partorito due volte nello stesso anno e che hanno concepito il primogenito prima delle nozze.

PROSPETTO 44. — NASCITE LEGITTIME DA PARTI SEMPLICI E MULTIPLI, NEGLI ANNI DAL 1930 AL 1936, DISTINTE SECONDO L'ANNO IN CUI I GENITORI CELEBRARONO IL MATRIMONIO (b).

ANNO IN CUI FU CELEBRATO IL MATRIMONIO	% NASCITE IN TOTALE							ANNO IN CUI FU CELEBRATO IL MATRIMONIO	% NASCITE IN TOTALE						
	1936	1935	1934	1933	1932	1931	1930		1936	1935	1934	1933	1932	1931	1930
1936.....	3,99	—	—	—	—	—	—	1914.....	0,60	0,79	1,01	1,22	1,45	1,71	2,00
1935.....	14,66	4,32	—	—	—	—	—	1913.....	0,47	0,60	0,87	1,14	1,31	1,58	1,86
1934.....	8,79	16,32	4,44	—	—	—	—	1912.....	0,32	0,45	0,64	0,86	1,12	1,32	1,62
1933.....	8,16	8,24	15,01	4,48	—	—	—	1911.....	0,19	0,30	0,45	0,64	0,83	1,09	1,29
1932.....	6,45	7,50	7,71	13,82	4,35	—	—	1910.....	0,13	0,21	0,33	0,43	0,66	0,92	1,17
1931.....	6,09	6,55	7,78	7,92	14,09	4,40	—	1909.....	0,07	0,12	0,21	0,32	0,46	0,67	0,87
1930.....	6,10	6,55	7,23	8,63	8,58	15,00	4,62	1908.....	0,05	0,08	0,15	0,24	0,34	0,53	0,73
1929.....	5,26	5,70	6,37	6,99	8,19	8,06	13,84	1907.....	0,02	0,04	0,07	0,12	0,21	0,33	0,47
1928.....	4,72	5,12	5,72	6,32	6,84	7,81	7,92	1906.....	0,01	0,02	0,04	0,07	0,12	0,22	0,33
1927.....	4,47	4,86	5,7	6,00	6,62	6,98	8,33	1905.....	..	0,01	0,02	0,04	0,07	0,13	0,22
1926.....	4,19	4,40	4,89	5,41	5,97	6,43	7,11	1904.....	0,01	0,02	0,04	0,07	0,13
1925.....	3,81	4,08	4,47	4,90	5,36	5,87	6,54	1903.....	0,01	0,01	0,02	0,04	0,07
1924.....	3,53	3,79	4,26	4,52	5,09	5,47	6,07	1902.....	0,01	0,02	0,04
1923.....	3,45	3,69	4,15	4,58	4,89	5,37	5,90	1901.....	0,01	0,02
1922.....	3,39	3,68	4,14	4,56	5,05	5,39	6,01	1900.....	0,01
1921.....	3,57	3,89	4,44	5,00	5,40	5,98	6,53	1899.....
1920.....	3,71	4,18	4,77	5,38	5,91	6,57	7,33	1898.....
1919.....	2,05	2,36	2,78	3,19	3,54	3,99	4,41	1897.....
1918.....	0,54	0,62	0,77	0,89	1,00	1,13	1,26	1896.....
1917.....	0,39	0,47	0,58	0,66	0,74	0,83	0,90	1895.....
1916.....	0,35	0,41	0,50	0,59	0,68	0,77	0,89								
1915.....	0,50	0,65	0,81	0,98	1,13	1,30	1,50	Totale...	100,00	100,00	100,00	100,00	100,00	100,00	100,00

§ 17. — *Durata del matrimonio.*

PROSPETTO 45. — PARTI DISTINTI SECONDO LA DURATA DEL MATRIMONIO NELL'ANNO 1936 (c).
(da madri che presumibilmente non ebbero figli prima dell'attuale matrimonio).

DURATA DEL MATRIMONIO	NUMERO DELLE MADRI	% MADRI
— 1 anno.....	125 401	13,8
1 ».....	87 971	9,6
2-4 anni.....	197 791	21,7
5-9 ».....	233 701	25,6
10-14 ».....	164 825	18,1
15-19 ».....	78 966	8,7
20 ».....	23 111	2,5
Totale.....	911 766	100,0

(a) Cfr. la nota (b) a pag. 33*. — (b) Esclusi i nati da genitori di cui si ignora l'anno in cui celebrarono il matrimonio. — (c) Sono esclusi i nati da parti di ordine non indicato e d'intervallo non indicato.

La proporzione delle madri che, nel 1936, ebbero un figlio anche dopo 15 anni e più di matrimonio (11,2) è superiore a quelle notate per il 1935 (9,1), per il 1934 (7,4), per il 1933 (7,9), per il 1932 (8,9) e per il 1931 (10,4).

§ 18. — *Durata del matrimonio, ordine di generazione ed età delle madri al parto.* — Nell'esame dell'intervallo protogenesico, si è tenuto conto soltanto dei parti semplici e plurimi da madri che presumibilmente non ebbero figli prima dell'attuale matrimonio.

Dei 231 714 primi parti, e dai quali sono stati esclusi quelli in cui la durata di matrimonio non era indicata, 58 662, pari al 25,3 %, sono avvenuti prima dei nove mesi dalla data del matrimonio e possono attribuirsi quasi tutti, fatta eccezione per un piccolo numero di parti prematuri, a concepimenti antenuziali (a). I primi parti del 1936, dovuti a concepimenti post-nuziali (173 052), si ripartiscono come segue, secondo l'intervallo protogenesico.

PROSPETTO 46. — INTERVALLO PROTOGENESICO (b) NEI PARTI SEMPLICI E MULTIPLI DA MADRI CHE PRESUMIBILMENTE NON EBBERO FIGLI PRIMA DELL'ATTUALE MATRIMONIO (c).

INTERVALLO PROTOGENESICO (d)	% PARTI						
	1936	1935	1934	1933	1932	1931	1930
9 mesi	17,12	19,26	18,16	18,56	17,52	18,42	19,38
10 »	12,44	13,43	13,79	12,67	12,92	14,03	13,23
11 »	8,93	9,97	9,78	9,36	9,36	9,76	9,83
1 anno	40,62	38,17	37,89	37,85	39,46	38,67	37,75
2 anni	10,23	9,12	9,38	10,43	10,50	9,20	9,43
3 »	4,09	3,77	4,39	4,64	4,09	3,87	4,10
4 »	2,13	2,16	2,37	2,16	2,06	1,97	2,04
5-9 »	3,49	3,24	3,29	3,41	3,31	3,24	3,64
10-14 »	0,75	0,76	0,84	0,79	0,70	0,69	0,48
15-19 »	0,15	0,11	0,08	0,07	0,07	0,12	0,11
20-∞	0,03	0,03	0,02	0,03	0,02	0,04	0,03
Totale	100,00	100,00	100,00	100,00	100,00	100,00	100,00

Dei primi parti derivanti da concepimenti post-nuziali, circa 2/5, negli anni dal 1930 al 1936, ebbero luogo nell'intervallo dall'inizio del 10° mese alla fine del 12° mese di matrimonio, e più della metà, dall'inizio del secondo anno alla fine del 5°.

Quindi, quasi tutti i primogeniti, circa il 96 %, nascono entro i primi cinque anni di matrimonio.

Il prospetto 47 contiene la classificazione dei primi parti secondo l'intervallo protogenesico e l'età della madre al parto.

Col crescere dell'età della madre al parto, diminuisce rapidamente la percentuale dei primi parti dall'inizio del 10° alla fine del 12° mese di matrimonio ed anche, sebbene meno rapidamente, quella dei primi parti durante il secondo anno di matrimonio; mentre aumenta generalmente la percentuale dei primi parti dall'inizio del terzo anno in poi.

L'intervallo medio tra il matrimonio e il primo parto è quindi in relazione all'età della madre al parto, il che corrisponde alle osservazioni fatte anche per le nascite negli anni dal 1930 al 1935 in Italia.

(a) Considerando la metà dei parti avvenuti nell'intervallo di 8 mesi, e cioè 7980 come derivanti da concepimenti post-nuziali, i 58662 parti attribuiti a concepimenti ante-nuziali si riducono a 50682, pari a 21,9 %.

(b) Esclusi i parti d'intervallo non indicato e i primi parti verificatisi nell'intervallo di —8 e 8 mesi.

(c) Cfr. la nota (b) a pag. 33*.

(d) Per intervallo di 9 mesi, intendosi da 9 mesi a 9 mesi e 30 giorni non compiuti, similmente per 1 anno da 1 anno a 1 anno e 365 giorni non compiuti, ecc.

PROSPETTO 47. — PARTI DI PRIMOGENITI LEGITTIMI, NELL'ANNO 1936, CLASSIFICATI SECONDO L'INTERVALLO TRA IL MATRIMONIO E LA NASCITA DEL FIGLIO, E SECONDO L'ETÀ DELLA MADRE AL PARTO (a).

(da madri che presumibilmente non ebbero figli prima dell'attuale matrimonio).
% Parti.

INTERVALLO PROTOGENESICO (b)	ETÀ DELLA MADRE AL PARTO							TOTALE
	— 21	21-24	25-29	30-34	35-39	40-44	45-∞	
9-10 mesi	20,32	19,07	16,21	13,81	10,15	4,39	—	17,13
10-11 »	14,22	13,70	11,90	10,20	8,29	5,49	3,25	12,44
11-12 »	10,94	9,67	8,48	7,24	6,10	4,78	0,81	8,93
1- 2 anni	44,80	42,80	39,53	35,54	34,65	30,75	31,71	40,62
2- 3 »	7,12	9,51	11,39	11,13	11,11	17,44	15,45	10,23
3- 4 »	1,75	3,07	5,21	5,42	5,57	7,82	11,38	4,09
4- 5 »	0,62	1,25	2,77	3,75	3,72	4,78	10,57	2,13
5-10 »	0,23	0,91	4,20	9,98	10,66	11,05	12,20	3,49
10-15 »	—	0,01	0,30	2,76	7,08	6,59	4,07	0,75
15-20 »	—	—	—	0,17	2,48	4,46	4,07	0,15
20-∞	—	—	—	—	0,19	2,45	6,50	0,03
Totale...	100,00	100,00	100,00	100,00	100,00	100,00	100,00	100,00

La proporzione dei primi parti verificatisi alla fine di ciascun anno di matrimonio (primo, secondo..., decimo, ecc.) rispetto al complesso dei primi parti secondo l'età delle madri al parto, risulta dal prospetto seguente:

PROSPETTO 48. — PRIMI PARTI LEGITTIMI (a) SEMPLICI E MULTIPLI, NEL 1936, SECONDO L'ETÀ DELLA MADRE AL PARTO.

(da madri che presumibilmente non ebbero figli prima dell'attuale matrimonio).

ETÀ DELLA MADRE AL PARTO	SU 10 000 PRIMI PARTI SE NE ERANO VERIFICATI DOPO							
	1	2	3	4	5	10	15	20-∞
	ANNI DI MATRIMONIO							
— 21.....	4 547	9 027	9 739	9 914	9 976	10 000	—	—
21-24.....	4 244	8 524	9 475	9 782	9 907	9 998	10 000	—
25-29.....	3 658	7 611	8 750	9 271	9 548	9 968	10 000	—
30-34.....	3 125	6 679	7 792	8 334	8 709	9 707	9 983	10 000
35-39.....	2 455	5 920	7 031	7 558	7 960	9 026	9 734	10 000
40-44.....	1 466	4 541	6 285	7 067	7 545	8 650	9 309	10 000
45-∞.....	407	3 578	5 123	6 261	7 318	8 534	8 945	10 000
Per tutte le età...	3 850	7 912	8 935	9 344	9 557	9 906	9 981	10 000

Così, per esempio, considerando la seconda riga, di 10 000 primi parti da madri di età da 21 a 24 anni, 9475 s'erano verificati alla fine del terzo anno di matrimonio; considerando la penultima riga, di 10 000 primi parti da madri di età di 45 anni e più, 5123 s'erano verificati alla fine del terzo anno, e per le madri di tutte le età s'erano verificati alla fine del terzo anno 8 935 primi parti.

§ 19. — *Età delle madri al parto, vitalità, ordine progressivo del parto e genere di esso.* — È noto che sulla natimortalità influiscono parecchie cause, fra le quali, il sesso del nato, l'età della madre al momento del parto, il genere di questo (semplice o plurimo) e l'ordine di generazione del nato.

(a) Esclusi i primi parti verificatisi negli intervalli di — 8, 8 mesi e non indicato, e quelli da madri di età non indicata.

(b) Cfr. la nota (d) a pag. 41*.

Nello spoglio dei dati, contenuti nelle schede dei nati nel Regno nel 1936, si è tenuto separatamente conto di tali caratteri e per i nati legittimi si è tenuto conto solo dei nati da madri che presumibilmente non avevano avuto figli prima del matrimonio da cui derivava il nato nel 1936, e ciò per conoscere, con la massima esattezza possibile, l'ordine progressivo del parto in relazione all'età della madre.

Dall'esame del prospetto 49 restano confermate le osservazioni fatte sui dati del 1931 (a) cui per brevità si rimanda il lettore, limitandoci qui a concludere che: per i parti semplici la natimortalità è maggiore nei maschi che nelle femmine, e ciò sarebbe in relazione: ad una minore resistenza del sesso maschile; ad una minore possibilità da parte delle madri di provvedere alla nutrizione dei maschi, che, avendo una maggiore forza vitale, esigono dalle madri stesse, rispetto alla nutrizione, delle prestazioni cui la madre non riesce a provvedere; al maggior volume del feto maschile e quindi a maggiore frequenza di distocie fetali nel parto di maschi.

Per i parti semplici, la probabilità che un figlio nasca morto è in relazione non solo all'età della madre e all'ordine di generazione separatamente considerati, ma in relazione alla combinazione di detti caratteri. In linea di massima, si può dire che, entro certi limiti, aumentando l'età della madre e l'ordine di generazione, la natimortalità diminuisce o si mantiene entro limiti non molto elevati, mentre al di là di essi, come, per esempio, per i primogeniti nati da madri da 30 anni in su, per gli ottavogeniti e oltre nati da madri da 25 a 29 anni, per i decimogeniti e oltre nati da madri da 30 anni in su, la natimortalità aumenta, il che può essere messo in relazione con più facili distocie materne dovute a rigidità del canale da parto per le primipare di età elevata, e per esaurimento della facoltà generatrice, oltre certi limiti di età e ordine di generazione.

Per i parti multipli, la natimortalità è maggiore che per i parti semplici, ed è tanto più elevata quanto maggiore è il numero dei nati dallo stesso parto; la natimortalità nelle primipare e nelle madri più giovani è in genere più elevata che nelle altre: sia nell'uno, sia nell'altro caso, la maggiore natimortalità si ritiene in dipendenza delle sofferenze fetali dovute alla laboriosità del parto, più notevole nelle primipare (c).

4. — NATI MORTI LEGITTIMI SECONDO L'ETÀ DELLA MADRE AL PARTO, PER 1000 NASCITE, NEL TRIENNIO 1934-36 (b).

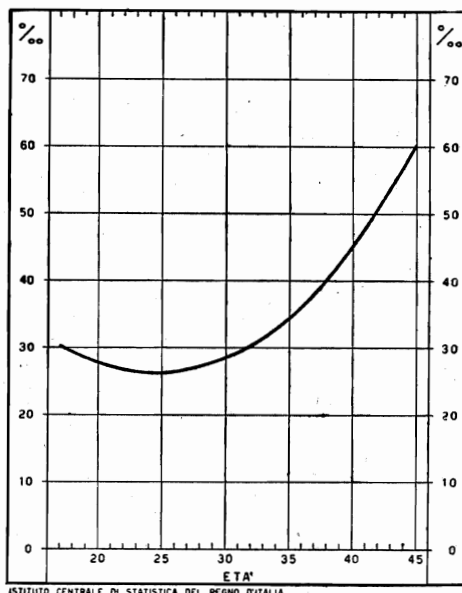

ISTITUTO CENTRALE DI STATISTICA DEL REGNO D'ITALIA

(a) Cfr. *Movimento della popolazione secondo gli atti dello stato civile nell'anno 1931*. - Introduzione. Roma, Istituto Poligrafico dello Stato, 1934-XII.

(b) Da parti semplici, da madri che presumibilmente non ebbero figli prima dell'attuale matrimonio. (c) Per i nati da parti gemellari, nel 1930-31 furono compiuti particolari spogli ed elaborazioni e i risultati sono stati pubblicati nel *Notiziario Demografico* (10 agosto 1937 pag. 146).

PROSPETTO 49. — NATI MORTI LEGITTIMI NEL 1936, CLASSIFICATI SECONDO L'ORDINE PROGRESSIVO DEL PARTO E L'ETÀ DELLA MADRE AL PARTO (a).
(da madri che presumibilmente non ebbero figli prima dell'attuale matrimonio).

% nascite.

A) Da parti semplici.

B) Da parti multipli (b).

ORDINE PROGRESSIVO DEL PARTO	ETÀ DELLA MADRE AL PARTO							NEL COMPLESSO	ORDINE PROGRESSIVO DEL PARTO	ETÀ DELLA MADRE AL PARTO							NEL COMPLESSO
	- 21	21-24	25-29	30-34	35-39	40-44	45-∞			- 21	21-24	25-29	30-34	35-39	40-44	45-∞	
1° ..	3,2	3,2	4,1	5,8	8,2	12,6	8,1	4,0	1° ..	12,5	11,3	11,8	14,6	13,4	7,3	33,3	12,2
2° ..	2,2	2,0	2,1	2,6	3,9	5,2	6,7	2,3	2° ..	11,3	7,0	8,4	7,3	8,2	6,7	50,0	7,9
3° ..	1,9	2,0	2,1	2,5	3,7	5,3	6,4	2,5	3° ..	10,0	8,3	8,6	7,8	5,7	10,3	16,7	8,0
4° ..	—	2,0	2,1	2,7	3,6	5,8	6,6	2,8	4° ..	—	6,5	6,2	5,7	3,6	9,0	—	6,7
5° ..	—	2,9	2,3	2,5	3,4	5,3	6,2	3,0	5° ..	—	6,9	6,5	6,8	7,1	7,8	7,7	7,0
6° ..	—	2,4	2,9	2,6	3,2	4,8	5,9	3,2	6° ..	—	—	5,9	3,3	4,7	8,5	12,5	6,6
7° ..	—	—	3,0	2,5	3,2	4,2	6,6	3,2	7° ..	—	—	1,5	3,2	6,3	5,9	—	6,5
8° ..	—	—	1,9	2,9	3,1	4,3	5,6	3,4	8° ..	—	—	9,5	4,9	4,6	7,1	7,1	5,4
9° ..	—	—	1,7	2,3	3,7	4,4	5,0	3,8	9° ..	—	—	10,0	1,3	7,2	7,3	30,0	6,9
10° ..	—	—	7,3	3,4	3,9	4,1	4,3	4,0	10° ..	—	—	—	—	4,4	10,0	50,0	7,1
11° ∞	—	—	8,3	4,4	4,1	4,9	5,6	4,7	11° ∞	—	—	—	—	8,7	6,9	16,7	7,8
Nel complessivo	2,9	2,6	2,7	3,0	3,7	5,0	5,8	3,1	Nel complessivo	12,1	9,5	8,7	7,8	6,7	7,8	17,5	8,1

§ 20. — Assistenza al parto. — La frequenza dei parti compiutisi senza assistenza è di poco inferiore al 4 %; nei parti plurimi l'assistenza della sola levatrice è meno frequente che nei parti semplici.

PROSPETTO 50. — PARTI LEGITTIMI, NELL'ANNO 1936, CLASSIFICATI SECONDO L'ASSISTENZA AL PARTO.

ASSISTENZA AL PARTO	PARTI LEGITTIMI			% PARTI		
	semplici	multipli	Totale	semplici	multipli	Totale
della levatrice ...	827 529	9 831	837 360	89,6	76,9	89,4
del medico (o del medico e levatrice).....	61 571	2 571	64 142	6,7	20,1	6,8
senza assistenza...	34 729	380	35 109	3,8	3,0	3,7
Totale...	923 829	12 782	936 611	100,0	100,0	100,0

§ 21. — Luogo ove avvenne il parto. — I parti avvenuti in Istituti di assistenza ed in altri luoghi sono circa il 9 % del totale, e per i parti plurimi, tale percentuale è superiore a quella dei parti semplici.

PROSPETTO 51. — PARTI LEGITTIMI, NELL'ANNO 1936, CLASSIFICATI SECONDO IL LUOGO OVE ESSI AVVENNERO.

LUOGO OVE AVVENNE IL PARTO	PARTI LEGITTIMI			% PARTI		
	semplici	multipli	Totale	semplici	multipli	Totale
a domicilio.....	845 285	11 100	856 385	91,5	86,8	91,4
negli Istituti ed in altri luoghi	(*) 78 544	1 682	80 226	8,5	13,2	8,6
Totale...	923 829	12 782	936 611	100,0	100,0	100,0

(*) di cui 3 avvenuti in altri luoghi.

(a) Esclusi i nati morti da madri di età ignota e di ordine progressivo del parto non indicato.

(b) Nell'anno 1936 non vi furono nati morti da parti quadrupli.

APPENDICE AL CAPO III.

Nascite secondo l'età della madre al matrimonio.

È sembrato interessante, esaminare le caratteristiche della natalità, non solo nei riguardi della età della madre al parto, ma anche nei riguardi della età della madre al matrimonio. Questo dato viene talvolta raccolto in occasione dei censimenti della popolazione per lo studio della fecondità della donna, ma non si è a conoscenza che di esso si sia tenuto conto nella rilevazione annuale sulle nascite.

Il sistema usato per la classificazione delle nascite, ampiamente illustrato in queste pubblicazioni, consente analoghe classificazioni per il nuovo dato, età al matrimonio, classificazioni che portano ai risultati che verranno esposti dopo le seguenti premesse.

Nelle schede di nascita, fino al 1935, era richiesto di indicare l'età della madre al parto in anni compiuti; per avere dati i più esatti possibili, a partire dal 1936, si è domandato di indicare la data di nascita della madre e poichè nella scheda risultano anche le date del matrimonio e del parto, è riuscito agevole, quantunque laborioso, calcolare sia l'età della madre al matrimonio, sia quella al parto, sia la durata di matrimonio.

Nei riguardi dei criteri con i quali si sono stabiliti l'ordine progressivo del parto e l'ordine di generazione dei nati, si richiama quanto è detto nei §§ 9 e 10 del Capo III.

A proposito dell'ordine progressivo del parto, si ritiene opportuno richiamare l'attenzione del lettore sul fatto che le domande relative a tale quesito si riferiscono ai parti avvenuti durante l'attuale matrimonio e che solo nel caso di evidenti contraddizioni tra le età della madre al matrimonio, la durata di questo e l'ordine progressivo, sono domandate agli uffici compilatori della scheda, conferme o chiarimenti, cosicchè solo in questi casi si ha la certezza che siano rispettate le norme emanate. Non si è ritenuto opportuno di domandare notizia dei figli nati precedentemente all'attuale matrimonio, sia da matrimoni precedenti, sia fuori di matrimonio: perciò nelle tavole in cui era necessario richiamare l'attenzione su questo fatto è esplicitamente detto che trattasi di donne che *presumibilmente* non ebbero figli prima dell'attuale matrimonio. Infine, si richiama l'attenzione anche sul fatto che molte delle cifre proporzionali che risultano nei prospetti seguenti derivano da cifre assolute molto basse, il che può spiegare alcuni andamenti irregolari delle caratteristiche esaminate.

§ 1. - *Età delle madri al matrimonio.* — Nel prospetto 52 è dato il numero dei parti legittimi verificatisi nel 1936 secondo l'età della madre al matrimonio, e la rispettiva frequenza.

Le più alte frequenze si riscontrano per le donne che contrassero matrimonio dai 20 ai 23 anni inclusi; il 94 % dei parti deriva da donne che contrassero matrimonio da 15 a 29 anni.

PROSPETTO 52. — PARTI DI NATI LEGITTIMI
DISTINTI SECONDO L'ETÀ DELLA MADRE AL MATRIMONIO, NELL'ANNO 1936.

(*esclusi i parti da madri di età non indicata*).

ETÀ DELLA MADRE AL MATRIMONIO	NUMERO DEI PARTI	% PARTI	ETÀ DELLA MADRE AL MATRIMONIO	NUMERO DEI PARTI	% PARTI
12.....	20	0,27	35.....	3 262	1,00
13.....	135		36.....	2 330	
14.....	2 390		37.....	1 753	
15.....	9 511	32,10	38.....	1 144	0,12
16.....	19 351		39.....	818	
17.....	34 916		40.....	518	
18.....	56 317	42,14	41.....	305	0,12
19.....	80 250		42.....	165	
20.....	99 675		43.....	111	
21.....	111 782	42,14	44.....	44	0,12
22.....	107 589		45.....	16	
23.....	95 564		46.....	12	
24.....	78 852	19,95	47.....	3	0,12
25.....	61 530		48.....	9	
26.....	46 788		49.....	2	
27.....	34 313	4,42	50.....	1	0,12
28.....	25 083				
29.....	18 694				
30.....	13 645				
31.....	10 169				
32.....	7 545				
33.....	5 726				
34.....	4 225				
			Totale.....	934 563	100,00

§ 2. - *Età delle madri al matrimonio ed ordine progressivo del parto.* — Nei prospetti 56-A e 56-B sono indicate, per le madri che presumibilmente non avevano avuto figli prima dell'attuale matrimonio, rispettivamente, le frequenze con le quali i parti di ciascun ordine provengono da madri della stessa età e le frequenze con le quali, da madri delle singole età, provengono i parti dello stesso ordine progressivo.

In generale, si osserva in ciascuna riga del prospetto 56-A che le frequenze di un primo parto sono maggiori di quello di un secondo, terzo, ecc. e che su 100 madri che hanno sposato a 36 anni ed oltre quelle che hanno partorito per la prima volta rappresentano, salvo una eccezione, il 50 % ed oltre.

Si osserva nel prospetto 56-B che, in ciascuna colonna, le percentuali aumentano con l'aumentare della età al matrimonio per raggiungere i valori più alti in corrispondenza delle età da 19 a 23 anni fino al 9° parto e poi diminuiscono con l'aumentare dell'età delle madri. Tali valori massimi, per i parti dal 10° in poi, si arretrano in corrispondenza delle madri che sposarono in età da 17 a 21 anni.

PROSPETTO 53. — PARTI LEGITTIMI, NELL'ANNO 1936, DA MADRI CHE PRESUMIBILMENTE NON EBBERO FIGLI PRIMA DELL'ATTUALE MATRIMONIO, DISTINTI SECONDO L'ETÀ DELLA MADRE AL MATRIMONIO.

(esclusi i parti da madri di età non indicata e quelli di ordine non indicato).

ETÀ DELLA MADRE AL MATRIMONIO	% MADRI	ETÀ DELLA MADRE AL MATRIMONIO	% MADRI
— 21 anni.....	32,8	30-34 anni.....	4,2
21-24 »	42,3	35-39 »	0,9
25-29 »	19,7	40-∞ »	0,1
		Totale.....	100,0

Il 75 % dei parti avvenuti nel 1936 proviene da donne che avevano al matrimonio meno di 25 anni.

§ 3. — *Numero medio dei figli.* — Il numero medio dei figli per le madri che presumibilmente non ebbero figli prima dell'attuale matrimonio, che partorirono nel 1936, (prospetto 54) è abbastanza elevato per quelle che contrassero matrimonio in età inferiore a 15 anni, il cui valore, però, è desunto da uno scarso numero di osservazioni, raggiunge il massimo per quelle che lo contrassero da 15 a 20 anni, si conserva elevato anche per le madri che sposarono dai 21 ai 29 anni e decresce poi rapidamente.

PROSPETTO 54. — NUMERO MEDIO DEI FIGLI (a) SECONDO L'ETÀ DELLE MADRI AL MATRIMONIO, NELL'ANNO 1936.

ETÀ DELLA MADRE AL MATRIMONIO	NUMERO MEDIO DEI FIGLI	ETÀ DELLA MADRE AL MATRIMONIO	NUMERO MEDIO DEI FIGLI
— 15 anni.....	3,49	30-34 anni.....	2,40
15-20 »	3,80	35-39 »	1,84
21-24 »	3,37	40-44 »	1,43
25-29 »	2,97	45-∞ »	1,67

Per le durate di un anno si hanno i massimi per le madri sposatesi fra i 15 e i 24 anni (prospetto 55) ed i minimi per quelle sposatesi nelle età più alte; per le ulteriori durate si osserva, parimenti, che il numero medio dei figli più alto, se si eccettuano le durate 2-4 anni e 10-14 anni, proviene da madri che sposarono in età da 15 a 20 anni.

PROSPETTO 55. — NUMERO MEDIO DEI FIGLI (a) SECONDO LA DURATA DEL MATRIMONIO E L'ETÀ DELLA MADRE AL MATRIMONIO, NELL'ANNO 1936.

DURATA DEL MATRIMONIO	ETÀ DELLA MADRE AL MATRIMONIO								NUMERO MEDIO DEI FIGLI SECONDO LA DURATA DEL MATRIMONIO
	— 15	15-20	21-24	25-29	30-34	35-39	40-44	45-∞	
— 1 anno.....	1,01	1,01	1,01	1,01	1,02	1,02	1,02	1,00	1,01
1 »	1,13	1,23	1,22	1,20	1,19	1,17	1,09	1,08	1,21
2-4 anni.....	1,95	2,15	2,14	2,11	2,11	1,99	1,64	2,38	2,13
5-9 »	3,17	3,52	3,51	3,51	3,50	3,26	3,14	3,00	3,51
10-14 »	4,69	5,26	5,31	5,26	5,11	4,96	4,50	—	5,28
15-19 »	6,04	6,76	6,74	6,60	6,38	6,70	—	—	6,72
20-∞ »	8,43	8,85	8,48	8,34	8,64	—	—	—	8,75
Numero medio dei figli secondo l'età della madre.....	3,49	3,80	3,37	2,97	2,40	1,84	1,43	1,67	3,38

(a) Cfr. la nota (a) a pag. 39*.

PROSPETTO 56. — A) PARTI LEGITTIMI NELL'ANNO 1936, SECONDO L'ETÀ

(Da madri che presumibilmente non ebbero)

Cifre proporzionali

ETÀ DELLA MADRE AL MATRIMONIO	ORDINE PROGRE										
	1	2	3	4	5	6	7	8	9	10	11
12 anni.....	15,79	10,53	15,79	10,53	21,05	15,79	5,26	—	5,26	—	—
13 »	18,66	12,69	14,18	9,70	15,67	9,70	4,48	6,72	2,99	1,49	2,24
14 »	27,53	18,84	15,95	11,16	8,48	5,50	3,90	3,15	2,35	1,01	1,05
15 »	17,93	13,63	15,27	14,20	11,87	8,69	5,70	4,10	2,89	2,16	1,58
16 »	16,18	15,60	16,69	13,95	11,27	8,94	5,99	4,01	2,68	1,85	1,13
17 »	14,90	18,15	17,24	14,37	10,87	8,23	5,54	3,76	2,52	1,82	1,13
18 »	16,29	19,45	17,28	13,56	10,36	7,86	5,54	3,82	2,24	1,59	0,89
19 »	19,27	19,85	16,63	13,22	9,98	7,38	5,11	3,52	2,11	1,25	0,75
20 »	21,90	20,11	16,03	12,73	9,43	7,10	5,07	3,23	1,94	1,07	0,64
21 »	23,11	20,14	15,95	12,49	8,44	6,87	4,94	3,24	1,76	1,03	0,50
22 »	24,96	20,88	15,53	11,72	8,74	6,91	4,79	3,09	1,68	0,90	0,42
23 »	26,02	21,40	15,06	11,34	8,61	6,67	4,72	3,10	1,62	0,81	0,36
24 »	27,77	21,10	15,25	10,79	8,36	6,35	4,53	2,87	1,60	0,82	0,33
25 »	29,76	21,16	14,80	10,53	7,97	6,17	4,32	2,76	1,35	0,71	0,27
26 »	31,61	21,87	14,16	10,39	7,87	5,84	3,84	2,35	1,19	0,52	0,20
27 »	32,93	22,01	14,58	10,49	7,50	5,36	3,59	1,81	0,98	0,43	0,18
28 »	34,30	22,44	15,00	10,25	7,17	4,84	3,09	1,58	0,70	0,38	0,12
29 »	35,66	23,45	14,71	10,03	6,66	4,47	2,62	1,37	0,61	0,24	0,10
30 »	36,95	24,00	15,35	9,66	6,38	3,73	2,09	0,95	0,53	0,19	0,08
31 »	38,88	24,35	15,35	9,76	5,46	3,46	1,40	0,81	0,32	0,13	0,08
32 »	41,57	24,68	14,33	9,02	5,34	2,47	1,41	0,59	0,36	0,10	0,06
33 »	42,60	26,18	15,06	7,75	3,94	2,30	1,34	0,52	0,08	0,11	0,08
34 »	45,16	26,95	14,43	6,88	3,26	1,75	0,82	0,58	0,08	0,03	0,03
35 »	47,93	27,58	12,92	6,00	2,99	1,29	0,64	0,37	0,24	0,03	—
36 »	52,05	27,95	10,57	5,33	2,32	0,84	0,54	0,15	0,20	0,05	—
37 »	53,69	27,54	11,07	4,55	1,98	0,46	0,33	0,26	0,13	—	—
38 »	61,91	24,44	8,55	2,85	1,12	0,81	0,31	—	—	—	—
39 »	69,57	19,71	6,52	2,32	1,01	0,43	0,29	0,14	—	—	—
40 »	68,28	22,28	5,33	2,42	1,21	0,24	—	0,24	—	—	—
41 »	75,00	17,50	4,58	2,08	0,42	0,42	—	—	—	—	—
42 »	74,26	17,65	5,15	1,47	0,74	0,74	—	—	—	—	—
43 »	80,95	11,90	3,57	2,38	1,19	—	—	—	—	—	—
44 »	73,33	16,67	10,00	—	—	—	—	—	—	—	—
45 »	64,29	7,14	14,29	14,29	—	—	—	—	—	—	—
46 »	71,43	14,29	—	14,29	—	—	—	—	—	—	—
47 »	—	50,00	50,00	—	—	—	—	—	—	—	—
48 »	62,50	25,00	12,50	—	—	—	—	—	—	—	—
49 »	100,00	—	—	—	—	—	—	—	—	—	—
50 »	100,00	—	—	—	—	—	—	—	—	—	—
TOTALE...	25,41	29,72	15,60	11,78	8,30	6,58	4,56	2,94	1,65	0,94	0,48

(a) Sono esclusi i parti di ordine ignoto e le madri di età non indicata.

Segue PROSPETTO 56. — B) PARTI LEGITTIMI NELL'ANNO 1936, SECONDO

(Da madri che presumibilmente non ebbero

Cifre proporzionali a 10 madri in

ETÀ DELLA MADRE AL MATRIMONIO	ORDINE PROGRES										
	1	2	3	4	5	6	7	8	9	10	11
12 anni.....	0,01	..	—	0,01	—	—
13 »	0,01	0,01	0,01	0,01	0,03	0,02	0,01	0,03	0,03	0,02	0,07
14 »	0,28	0,24	0,27	0,25	0,25	0,22	0,22	0,28	0,37	0,28	0,56
15 »	0,73	0,68	1,02	1,25	1,40	1,37	1,30	1,45	1,82	2,39	3,35
16 »	1,35	1,59	2,26	2,50	2,71	2,87	2,78	2,89	3,43	4,15	4,85
17 »	2,23	3,33	4,20	4,64	4,70	4,76	4,62	4,86	5,80	7,34	8,76
18 »	3,92	5,74	6,77	7,04	7,20	7,31	7,43	7,95	8,28	10,29	11,09
19 »	6,58	8,32	9,26	9,75	9,85	9,74	9,74	10,41	11,05	11,54	13,35
20 »	9,27	10,44	11,05	11,63	11,53	11,60	11,98	11,82	12,63	12,20	13,95
21 »	10,94	11,70	12,30	12,76	12,91	12,56	13,03	13,28	12,83	13,15	12,30
22 »	11,36	11,66	11,51	11,51	11,49	12,14	12,17	12,15	11,72	11,04	9,93
23 »	10,50	10,59	9,90	9,88	10,03	10,40	10,62	10,80	10,03	8,80	7,51
24 »	9,22	8,59	8,25	7,73	8,02	8,15	8,38	8,24	8,14	7,32	5,66
25 »	7,69	6,70	6,23	5,87	5,95	6,16	6,23	6,16	5,36	4,91	3,64
26 »	6,18	5,25	4,51	4,39	4,45	4,41	4,19	3,97	3,57	2,73	2,03
27 »	4,69	3,85	3,28	3,22	3,09	2,95	2,85	2,23	2,14	1,66	1,34
28 »	3,55	2,85	2,53	2,29	2,15	1,94	1,79	1,42	1,11	1,07	0,63
29 »	2,74	2,21	1,84	1,66	1,48	1,33	1,12	0,91	0,72	0,49	0,38
30 »	2,05	1,63	1,39	1,16	1,02	0,80	0,65	0,46	0,45	0,28	0,22
31 »	1,58	1,22	1,02	0,86	0,64	0,54	0,32	0,28	0,20	0,14	0,18
32 »	1,24	0,91	0,70	0,58	0,46	0,29	0,24	0,15	0,17	0,08	0,09
33 »	0,96	0,72	0,55	0,38	0,26	0,20	0,17	0,10	0,03	0,07	0,09
34 »	0,74	0,54	0,38	0,24	0,15	0,11	0,07	0,08	0,02	0,01	0,02
35 »	0,61	0,43	0,27	0,17	0,11	0,06	0,05	0,04	0,05	0,01	—
36 »	0,46	0,30	0,15	0,10	0,06	0,03	0,03	0,01	0,03	0,01	—
37 »	0,35	0,22	0,12	0,06	0,04	0,01	0,01	0,01	0,01	—	—
38 »	0,26	0,13	0,06	0,03	0,01	0,01	0,01	—	—	—	—
39 »	0,21	0,07	0,03	0,01	0,01	0,01	—	—	—
40 »	0,12	0,05	0,02	0,01	0,01	..	—	..	—	—	—
41 »	0,08	0,02	0,01	—	—	—	—	—
42 »	0,04	0,01	—	—	—	—	—
43 »	0,03	0,01	—	—	—	—	—
44 »	0,01	—	—	—	—	—	—	—	—
45 »	—	—	—	—	—	—	—
46 »	—	—	—	—	—	—	—
47 »	—	—	—	—	—	—	—	—	—
48 »	—	—	—	—	—	—	—	—
49 »	—	—	—	—	—	—	—	—	—	—
50 »	—	—	—	—	—	—	—	—	—	—
TOTALE..	100,00	100,00	100,00	100,00	100,00	100,00	100,00	100,00	100,00	100,00	100,00

(a) Sono esclusi i parti di ordine ignoto e le madri di età non indicata.

§ 4. — *Intervallo protogenesico.* — I parti di primogeniti si distribuiscono percentualmente fra le madri delle diverse età come risulta dal prospetto 56-B, con valori superiori all'unità per le madri sposatesi tra i 16 e 32 anni compresi, e con cifre inferiori all'unità per le altre età. Ciò si ricorda per richiamare l'attenzione sulle percentuali iscritte nelle colonne relative alle età 35 anni e oltre del prospetto 56-B che sono state calcolate su cifre assolute molto basse.

I primi parti derivanti da concepimenti post-nuziali (prospetto 57) si distribuiscono con frequenza sensibilmente diversa nelle diverse classi di età al matrimonio: per le madri sposatesi a meno di 21 anni i parti verificatisi complessivamente negli intervalli 9, 10, 11 mesi dalla data del matrimonio, sono il 33,0 %; per le madri sposatesi in età 21-24, il 39,6, raggiungono il massimo di 41,4 per le età 25-29 per discendere di poco nella classe immediatamente seguente e ridursi sensibilmente nelle ultime due classi: si osserva, inoltre, che comprendendo nel raggruppamento le percentuali corrispondenti all'intervallo di un anno, la frequenza aumenta in funzione dell'età da 75,3 a 79,9 a 81,2 % per ridiscendere poi a partire dalle età 30-34 e risalire bruscamente nell'ultima classe.

PROSPETTO 57. — PARTI DI PRIMOGENITI LEGITTIMI, NELL'ANNO 1936, CLASSIFICATI SECONDO L'INTERVALLO TRA IL MATRIMONIO E LA NASCITA DEL FIGLIO E SECONDO L'ETÀ DELLA MADRE AL MATRIMONIO (a).

(Da madri che presumibilmente non ebbero figli prima dell'attuale matrimonio).
% parti

INTERVALLO PROTOGENESICO (b)	ETÀ DELLA MADRE AL MATRIMONIO							TOTALE
	- 21	21-24	25-29	30-34	35-39	40-44	45-∞	
9 mesi.....	14,51	17,90	18,45	17,70	14,15	6,95	—	17,13
10 ».....	10,81	12,68	13,48	12,84	12,07	9,69	17,65	12,44
11 ».....	8,29	9,00	9,45	9,01	8,04	8,08	5,88	8,93
1 anno.....	41,65	40,34	39,83	40,64	43,50	47,37	64,71	40,62
2 anni.....	11,31	9,93	9,54	9,95	12,73	17,11	5,88	10,23
3 ».....	4,88	3,94	3,55	4,00	4,91	6,20	—	4,09
4 ».....	2,71	1,93	1,88	2,20	2,25	3,95	—	2,15
5 ».....	4,35	3,33	3,15	3,33	2,30	0,56	5,88	3,49
10-14 ».....	1,13	0,75	0,59	0,31	0,06	0,19	—	0,75
15-19 ».....	0,25	0,17	0,09	0,01	—	—	—	0,15
20-∞ ».....	0,11	0,02	—	—	—	—	—	0,03
Totale.....	100,00	100,00	100,00	100,00	100,00	100,00	100,00	100,00

PROSPETTO 58. — PRIMI PARTI LEGITTIMI (a) SEMPLICI E MULTIPLI, NEL 1936, SECONDO L'ETÀ DELLA MADRE AL MATRIMONIO.

(Da madri che presumibilmente non ebbero figli prima dell'attuale matrimonio).

ETÀ DELLA MADRE AL MATRIMONIO	SU 10000 PRIMI PARTI SE NE ERANO VERIFICATI DOPO							
	1	2	3	4	5	10	15	20-∞
A N N I D I M A T R I M O N I O								
- 21 anni.....	3 361	7 526	8 657	9 145	9 416	9 851	9 964	10 000
21-24 ».....	3 958	7 992	8 985	9 379	9 572	9 905	9 980	10 000
25-29 ».....	4 139	8 122	9 076	9 431	9 619	9 934	9 993	10 000
30-34 ».....	3 956	8 020	9 015	9 415	9 635	9 963	9 999	10 000
35-39 ».....	3 426	7 776	9 049	9 540	9 765	9 995	10 000	—
40-44 ».....	2 462	7 199	8 910	9 530	9 925	9 981	10 000	—
45-∞ ».....	2 353	8 824	9 412	9 412	9 412	10 000	—	—
Per tutte le età.....	3 850	7 912	8 935	9 344	9 557	9 906	9 981	10 000

Le proporzioni dei primi parti verificatisi entro il primo, secondo, .., decimo, ecc. anno di matrimonio, risultano dal prospetto 58 in cui si osservano i valori massimi, per le prime tre colonne, in corrispondenza della età 25-29 se si eccettua la riga corrispondente alle età 45-∞, e per le altre colonne, generalmente, in corrispondenza delle età più elevate.

(a) Cfr. la nota (a) a pag. 42*.

(b) Cfr. la nota (d) a pag. 41*.

CAPO IV

Morti.

(esclusi i nati morti).

§ 1. - *Mortalità.* — Il numero dei morti nel 1936 (589 636) (a) è stato inferiore a quello del 1935 (593 953) (a): il quoziente di mortalità (13,7 per 1000 abitanti) è stato anch'esso inferiore a quello dell'anno precedente (13,9).

Secondo il sesso, il quoziente di mortalità fu nel 1936 di 14,4‰ abitanti per i maschi e di 13,1 per le femmine, mentre nel 1935 fu di 14,5‰ abitanti per i maschi e di 13,3 per le femmine. Il rapporto di mascolinità ottenuto in base a tali quozienti fu di 1100 maschi per mille femmine nel 1936 e di 1095 maschi per mille femmine nel 1935.

I quozienti di mortalità, qualora la composizione per età della popolazione nei periodi successivi al triennio 1880-82 fosse stata eguale a quella della popolazione censita nel 1881, sarebbero stati per i maschi: nel 1910-12, 19,0‰ abitanti invece di 20,4; nel 1920-22, 18,6 invece di 18,3; nel 1930-32, 14,2 invece di 15,3. Per le femmine, gli analoghi quozienti sarebbero stati: nel 1910-12, 18,1 invece di 19,2; nel 1920-22, 17,4 invece di 17,3; nel 1930-32, 12,5 invece di 13,8. Nel prospetto seguente sono indicati i quozienti specifici di mortalità calcolati per il triennio 1930-32 (b).

PROSPETTO 59. — MORTI NEL REGNO, CLASSIFICATI PER GRUPPI DI ETÀ, IN RAPPORTO A 1000 VIVENTI DELLO STESSO SESSO, ETÀ E STATO CIVILE, NEL TRIENNIO 1930-32 (media annuale).

ETÀ ALLA MORTE	CELIBI E NUBILI		CONIUGATI		VEDOVI		TOTALE (c)	
	M	F	M	F	M	F	M	F
0 a 4	39,5	36,1	—	—	—	—	39,5	36,1
5 » 9	2,7	2,6	—	—	—	—	2,7	2,6
10 » 14	2,0	2,0	—	—	—	—	2,0	2,0
15 » 24	3,7	3,5	2,8	4,2	6,9	6,9	3,6	3,7
25 » 34	6,1	5,1	3,7	4,2	8,0	6,0	4,6	4,5
35 » 44	10,2	6,2	5,6	5,2	10,0	5,6	6,3	5,4
45 » 54	16,3	10,0	9,6	7,6	14,7	8,7	10,5	8,1
55 » 64	30,8	19,7	19,6	16,0	26,6	18,9	21,4	17,2
65 - ∞	94,8	74,1	63,0	50,2	108,1	84,9	78,4	72,4
Totale (d)	12,1	11,3	15,0	9,6	69,4	45,7	15,3	13,8

§ 2. - *Luogo ove avvenne la morte.* — Le cifre esposte nel prospetto 60 tendono a dare un'idea, sia pure approssimativa ed indiretta, sulla diffusione dell'assistenza ospitaliera per classi di Comuni. Nel Regno, i morti a domicilio, nel 1936, rappresentano circa l'81 % del totale dei morti. Nelle sin-

(a) Cfr. la nota (c) a pag. 1*.

(b) Per i quozienti specifici dei periodi precedenti cfr. ISTITUTO CENTRALE DI STATISTICA. *Movimento della popolazione secondo gli atti dello stato civile nell'anno 1933.* Roma, Istituto Poligrafico dello Stato, 1935-XIII pag. 67*.

(c) Compresi i morti di stato civile ignoto.

(d) Compresi i morti di età ignota.

gole classi di Comuni, le percentuali maggiori dei morti a domicilio si riscontrano nei Comuni con popolazione inferiore a 10 000 abitanti; le minime si notano invece nei Comuni con 50 000 abitanti e oltre. In questi ultimi Comuni si osservano le più alte percentuali dei morti negli ospedali e nei luoghi di cura: il che può essere anche in dipendenza dal fatto che negli Istituti di cura dei grandi Centri affluiscono individui residenti in Comuni minori, nei quali è scarsa la capacità di assistenza ospitaliera.

PROSPETTO 60. — MORTI NEL 1936, SECONDO IL LUOGO OVE AVVENNE LA MORTE, PER CLASSI DI COMUNI.

(% morti in totale) (a)

LUOGO OVE AVVENNE LA MORTE	CLASSI DI COMUNI CON ABITANTI:							COMPLESSO
	meno di 2000	da 2000 a 4999	da 5000 a 9999	da 10000 a 19999	da 20000 a 49999	da 50000 a 99999	100000 e oltre	
a domicilio.....	97,4	95,7	90,3	85,4	76,2	62,3	56,4	81,3
negli ospedali, in altri luoghi di cura, ecc.	1,3	3,1	8,4	13,4	22,6	36,4	42,1	17,4
in luoghi aperti o in altri luoghi	1,4	1,2	1,3	1,3	1,2	1,3	1,5	1,3
Totale ...	100,0	100,0	100,0	100,0	100,0	100,0	100,0	100,0

§ 3. — *Morti a domicilio, negli Istituti di cura e nei ricoveri in genere, e che avevano avuto dimora abituale nel Comune.* — Si è accennato alla possibilità che nelle percentuali dei morti negli ospedali od Istituti di cura, ecc. fossero compresi individui che erano residenti in Comuni diversi da quelli considerati; nel prospetto che segue, sono date le percentuali dei morti appartenenti alla popolazione residente sul totale dei morti a domicilio o in luoghi di cura o di ricovero in genere.

Nel Regno, nel 1936, la massima parte dei morti a domicilio, il 97,6 %, appartiene alla popolazione residente, mentre per i morti nei luoghi di cura e di ricovero, tale percentuale è del 69,1 %. Nelle diverse classi di Comuni, le percentuali dei morti a domicilio appartenenti alla popolazione residente sono quasi uguali a quella del Regno. Per i morti negli ospedali e in luoghi di cura la più alta percentuale degli appartenenti alla popolazione residente si osserva nei Comuni con oltre 100 000 abitanti (76,1 %); nelle altre classi tale percentuale si aggira intorno al 64 %.

PROSPETTO 61. — MORTI NEL 1936, CHE AVEVANO AVUTO DIMORA ABITUALE NEL COMUNE, SECONDO IL LUOGO OVE AVVENNE LA MORTE, PER CLASSI DI COMUNI.

(% morti nel Comune) (b)

LUOGO OVE AVVENNE LA MORTE	CLASSI DI COMUNI CON ABITANTI:							COMPLESSO
	meno di 2000	da 2000 a 4999	da 5000 a 9999	da 10000 a 19999	da 20000 a 49999	da 50000 a 99999	100000 e oltre	
a domicilio.....	97,3	97,8	97,6	97,7	98,0	97,4	96,8	97,6
negli ospedali, in altri luoghi di cura, ecc.	64,0	64,1	64,0	64,1	63,6	64,5	76,1	69,1

(a) Esclusi i morti per i quali non fu indicato il luogo ove avvenne la morte.

(b) Esclusi i morti per i quali non venne specificata la dimora.

§ 4. - *Media giornaliera dei morti.* — I numeri indici della media giornaliera dei morti, nel 1936, quali risultano dal prospetto 62-A, segnano i massimi nei mesi di dicembre, febbraio e marzo, e i minimi in settembre, agosto e maggio.

Le variazioni mensili nella media giornaliera dei morti sono legate alla ricorrente stagionalità di alcune cause, quali, ad esempio: le malattie dell'apparato respiratorio, più frequenti nella stagione invernale; dell'apparato digerente, più frequenti nei mesi estivi; e di alcune malattie infettive, come il morbillo, la pertosse, il tifo che hanno anch'esse cicli stagionali; sono inoltre legate a ricorrenze epidemiche ed a variazioni meteoriche le quali possono spiegare le differenze che la loro curva assume di anno in anno.

PROSPETTO 62. — A) MEDIA GIORNALIERA DEI MORTI.

(Numeri indici, fatta = 100 la media giornaliera dell'anno).

MESI	NUMERO INDICE	MESI	NUMERO INDICE	MESI	NUMERO INDICE	MESI	NUMERO INDICE
Gennaio.....	102	Aprile.....	96	Luglio.....	99	Ottobre.....	96
Febbraio.....	115	Maggio.....	92	Agosto.....	91	Novembre.....	101
Marzo.....	109	Giugno.....	94	Settembre.....	84	Dicembre.....	122
1° trimestre...	109	2° trimestre...	94	3° trimestre...	91	4° trimestre...	106

Dal prospetto seguente risultano i numeri indici della media giornaliera dei morti nel primo anno di vita. Essi segnano i massimi nei mesi di luglio, agosto, giugno e dicembre; i minimi in novembre, gennaio, aprile e ottobre.

Segue PROSPETTO 62. — B) MEDIA GIORNALIERA DEI MORTI NEL 1° ANNO DI VITA.

(Numeri indici, fatta = 100 la media giornaliera dell'anno).

MESI	NUMERO INDICE	MESI	NUMERO INDICE	MESI	NUMERO INDICE	MESI	NUMERO INDICE
Gennaio.....	88	Aprile.....	88	Luglio.....	142	Ottobre.....	88
Febbraio.....	102	Maggio.....	89	Agosto.....	112	Novembre.....	87
Marzo.....	96	Giugno.....	109	Settembre.....	92	Dicembre.....	107
1° trimestre...	95	2° trimestre...	95	3° trimestre...	116	4° trimestre...	94

§ 5. — *Morti nel Regno secondo l'età.*

PROSPETTO 63. — PERCENTUALE DEI MORTI NELLE SINGOLE ETÀ ALLA MORTE, NEL 1936.

ETÀ ALLA MORTE	% IN TOTALE (a)	ETÀ ALLA MORTE	% IN TOTALE (a)
Meno di 1 anno.....	16,4	Da 45 a 49 anni.....	2,9
Di 1 anno.....	5,0	» 50 » 54 ».....	3,6
» 2 anni.....	1,6	» 55 » 59 ».....	4,5
» 3 ».....	0,9	» 60 » 64 ».....	6,0
» 4 ».....	0,6	» 65 » 69 ».....	7,9
Da 5 a 9 anni.....	1,7	» 70 » 74 ».....	10,4
» 10 » 14 ».....	1,3	» 75 » 79 ».....	10,7
» 15 » 19 ».....	1,5	» 80 » 84 ».....	3,3
» 20 » 24 ».....	2,3	» 85 » 89 ».....	4,0
» 25 » 29 ».....	2,3	» 90 » 94 ».....	1,0
» 30 » 34 ».....	2,2	» 95 » 99 ».....	0,1
» 35 » 39 ».....	2,4	Di 100 anni e più.....	..
» 40 » 44 ».....	2,5	Totale.....	100,0

(a) Esclusi i morti di età ignota.

5. — NATALITÀ E MORTALITÀ INFANTILE (morti in età inferiore a 1 anno per 1000 nati vivi) (a).
NUMERI INDICI: base anno 1873.

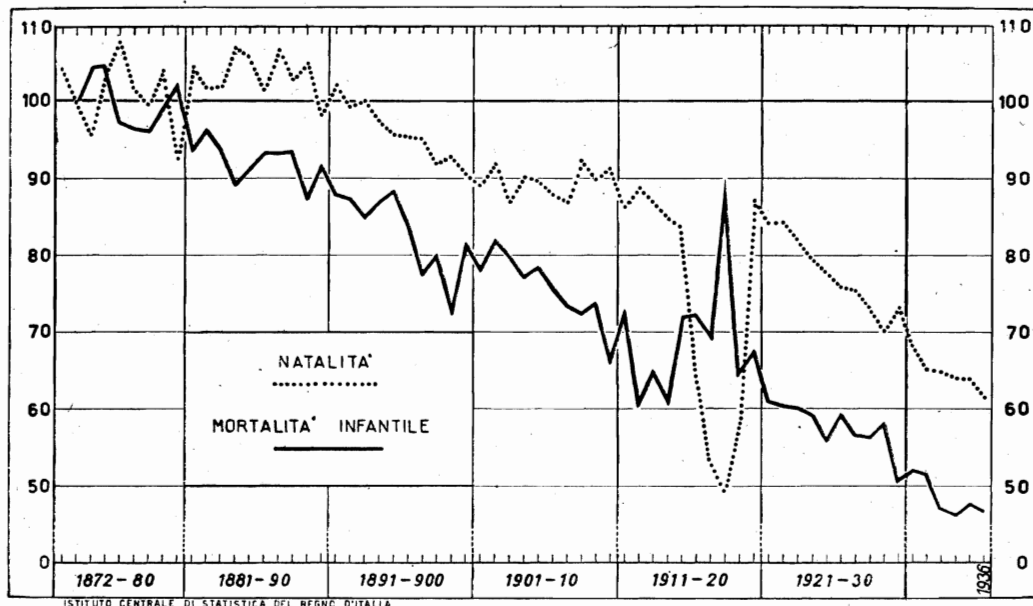

6. — ETÀ MEDIANA DEI MORTI NEGLI ANNI 1872 E 1936.

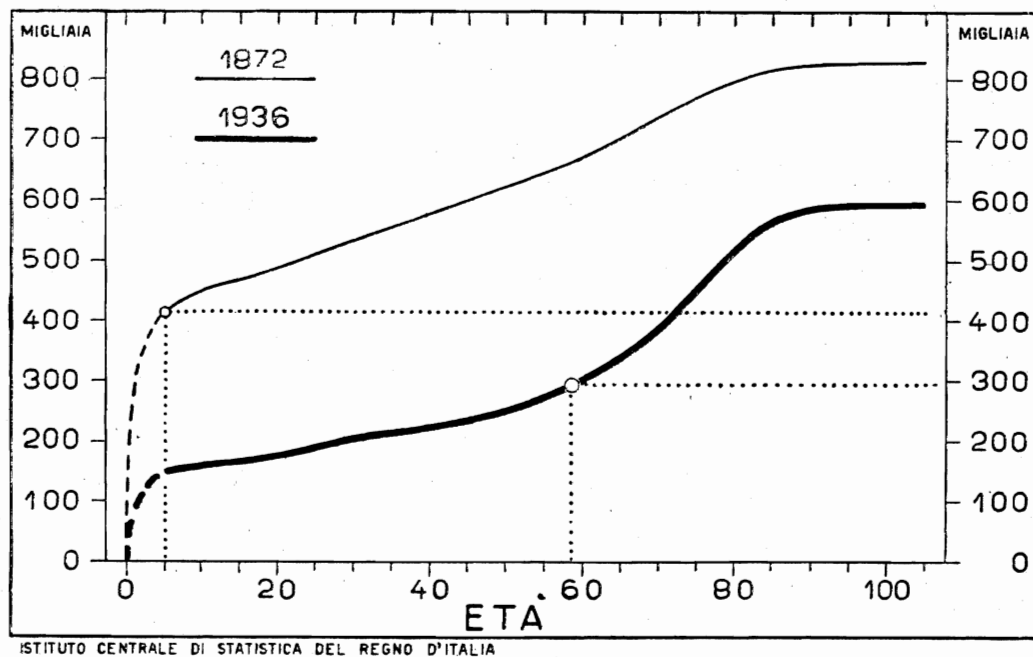

(a) Per il calcolo dei quozienti di mortalità infantile cfr. la nota (b) a pagina seguente.

Età mediana dei morti. — L'età mediana dei morti nel 1936 segna ancora un aumento, in confronto dell'anno precedente (a):

PROSPETTO 64. — ETÀ MEDIANA DEI MORTI NEGLI ANNI SOTTO INDICATI.
(in anni e centesimi di anno).

A N N I	MASCHI	FEMMINE	IN COMPLESSO
1872	4,83	5,75	5,33
1882	4,92	7,67	6,00
1892	9,83	17,33	14,00
1902	18,42	22,25	20,50
1912	29,83	32,83	31,50
1922	42,25	44,42	43,33
1932	53,00	55,17	54,00
1934	54,35	56,79	55,52
1935	55,65	58,73	57,15
1936	57,06	60,14	58,53

§ 6. — *Probabilità di morte alle età da 0 a 4 anni, calcolate per gli anni 1881, 1891, 1901, 1911, 1921 e dal 1931 al 1935.* — Il prospetto 65-A contiene, di 10 in 10 anni dal 1881 al 1931 e per gli anni dal 1932 al 1936 le probabilità di morte a ciascuna età da 0 a 4 anni per i maschi, per le femmine, e per i due sessi insieme. Per gli anni 1881, 1891, 1901, 1911 e 1921, le probabilità di morte si riferiscono alla popolazione del Regno nei vecchi confini; per gli anni dal 1931 al 1936, esse riguardano i nuovi confini.

Il calcolo delle probabilità di morte q_0, q_1, q_2, \dots , è stato così eseguito: per q_0 , dividendo il numero dei morti sotto un anno di età (nell'anno di calendario considerato) per una conveniente media dei nati nell'anno stesso e nell'anno di calendario precedente, in quanto che quei morti provengono dall'uno e dall'altro di questi due contingenti di nati; per q_1 , dividendo il numero dei morti da 1 fino a 2 anni di età (nell'anno di calendario considerato) per una conveniente media di quei sopravvissuti che oltrepassarono un anno di età nello stesso anno di calendario e nel precedente, dato che quei morti provengono dall'uno e dall'altro di questi due contingenti di sopravvissuti; e così via (b).

(a) Cfr. per i metodi seguiti per il calcolo dell'età mediana: ISTITUTO CENTRALE DI STATISTICA — *Movimento della popolazione secondo gli atti dello stato civile nell'anno 1931* — Roma — Istituto Poligrafico dello Stato — 1934 — Anno XII, pag. 80*.

(b) In quanto alla determinazione delle medie accennate, essa, in applicazione di alcuni principi teorici di cui è fatto cenno nel *Movimento della popolazione* nell'anno 1928, a pagina 123* e seguenti, e in base a talune osservazioni statistiche, è stata eseguita assumendo:

per q_0 , che — formato il rapporto fra i morti sotto un anno di età provenienti dai nati nello stesso anno di calendario e il numero di questi nati, e altresì il rapporto fra i morti sotto un anno di età provenienti dai nati nell'anno di calendario precedente e il numero di questi nati — il primo di essi sia il doppio del secondo; per q_1 , che — formati gli analoghi rapporti, con i morti in età da 1 fino a 2 anni ed i sopravvissuti che oltrepassarono un anno di età nello stesso anno di calendario e nel precedente — il primo di essi sia una volta e mezzo il secondo; che infine i rapporti analoghi, per ciascuna delle età successive, siano uguali fra di loro.

Queste ammissioni, che sono, del resto, suffragate dall'osservazione statistica, permettono di calcolare, con sufficiente approssimazione, quando non si possiede la distinzione dei morti in ciascun anno di età per anno di nascita, a quali contingenti di nati, o di sopravvissuti (costituiti coi contingenti di due anni di calendario consecutivi) debbono essere ragguagliati i contingenti annuali di morti nelle diverse età, per ottenere le probabilità di morte cercate.

Per quanto riguarda il computo del numero dei nati e dei morti nei vecchi e nei nuovi confini, in relazione a quei Comuni che subirono l'invasione nemica ed a quelli che dalle nuove Provincie passarono poi a far parte delle vecchie, vedi ancora il *Movimento della popolazione* nell'anno 1928, testè citato, a pag. 125*.

I morti di età ignota in ciascun anno di calendario sono stati distribuiti proporzionalmente fra le classi di morti di età nota, e quindi le cifre dei morti, con le quali sono state calcolate le probabilità di morte da 0 a 4 anni, risultano leggermente superiori a quelle indicate nella tavola dei morti stessi classificati per età. Per le vittime del terremoto di Messina del 1908, di sesso e di età ignota, è stata adottata la distribuzione proporzionale alle classi di viventi.

PROSPETTO 65. — A) PROBABILITÀ DI MORTE (MOLTIPLICATE PER 1000)
DEI BAMBINI ALLE ETÀ SOTTO INDICATE (a).

ANNI (b)	PROBABILITÀ DI MORTE ALL'ETÀ					MORTI NEI PRIMI CINQUE ANNI DI VITA ^{0/100} NATI NELL'ANNO CONSIDERATO
	0	1	2	3	4	
<i>Maschi</i>						
1881.....	209,40	109,33	52,50	33,07	24,00	368,72
1891.....	196,00	98,72	47,02	28,07	18,94	327,88
1901.....	173,65	71,75	31,94	17,74	11,98	282,81
1911.....	160,61	67,41	28,80	16,18	11,19	243,61
1921.....	136,08	57,60	22,64	12,46	8,32	203,65
1931.....	116,66	38,22	12,94	7,31		170,73
1932.....	115,74	39,07	12,85	7,04		163,79
1933.....	106,03	33,46	12,10	6,92	4,50	
1934.....	104,40	34,91	11,47	6,55	4,42	
1935.....	107,54	35,68	11,23	6,33	4,56	
1936.....	106,56	33,31	11,17	6,20	3,95	
<i>Femmine</i>						
1881.....	189,66	108,88	53,64	33,92	24,72	353,48
1891.....	176,88	99,00	48,64	28,80	20,62	315,89
1901.....	157,86	73,13	33,17	18,14	12,66	272,43
1911.....	143,26	68,03	29,58	16,56	11,44	233,30
1921.....	121,90	55,38	21,47	12,83	8,26	188,91
1931.....	104,11	38,54	12,96	7,28		157,98
1932.....	102,25	39,02	12,72	6,79		149,28
1933.....	94,30	32,35	11,67	6,98	4,63	
1934.....	92,55	34,54	10,90	6,21	4,31	
1935.....	94,82	34,41	10,83	6,06	4,24	
1936.....	91,61	32,43	10,50	5,87	3,88	
<i>Ambo i sessi</i>						
1881.....	199,83	109,10	53,06	33,49	24,34	361,34
1891.....	186,71	98,86	47,82	28,42	19,76	322,06
1901.....	165,98	72,43	32,54	17,94	12,32	277,76
1911.....	154,59	67,72	29,18	16,36	11,30	238,58
1921.....	129,18	56,52	22,06	12,64	8,28	196,48
1931.....	110,54	38,38	12,95	7,30		164,52
1932.....	109,17	39,05	12,79	6,92		156,73
1933.....	100,32	32,91	11,89	6,95	4,56	
1934.....	98,63	34,73	11,19	6,38	4,37	
1935.....	101,34	35,06	11,03	6,20	4,40	
1936.....	99,27	32,88	11,04	6,04	3,92	

Poichè l'Istituto ha classificato i morti in ciascun anno di calendario dal 1929 in poi, non solo secondo l'anno di età ma anche secondo l'anno di nascita (c), è possibile calcolare, con metodo più preciso di quello accennato a pag. 57*, la probabilità di morte, per ciascuna età da 0 a 4 anni.

(a) Le cifre in corsivo neretto (anni 1931 e seguenti), si riferiscono al territorio del Regno negli attuali confini.

(b) Il calcolo completo per gli anni dal 1873 al 1924 è indicato nel volume del *Movimento della popolazione* nell'anno 1928, a pagina 123* e seguenti, e quello per gli anni dal 1925 al 1930, nel volume del *Movimento della popolazione* negli anni 1929 e 1930, a pagina 89*.

(c) I morti da 0 a 4 anni, per i quali era indicata l'età, ma non l'anno di nascita, sono stati distribuiti per anno di nascita nelle stesse proporzioni riscontrate per i morti di cui era nota l'età e l'anno di nascita.

Lo stesso procedimento si è usato per i morti di età ignota che erano stati distribuiti per età, a calcolo, in proporzione dell'ammontare dei morti di età nota.

Il nuovo valore della probabilità di morte q_0 è stato calcolato per i maschi, per le femmine e per ambo i sessi, mettendo in rapporto il numero dei morti nell'età 0 durante il 1936, col numero dei nati nel 1936, diminuito della metà della differenza fra i superstiti al 31 dicembre 1936 dei nati nel 1936, e i superstiti al 31 dicembre 1935 dei nati nel 1935 (a). Analogamente si è proceduto per il calcolo di q_1 , di q_2 , di q_3 e q_4 .

Questi nuovi valori delle probabilità di morte dei bambini dell'età di 0, 1, 2, 3 e 4 anni, calcolati per l'anno 1936, differiscono, leggermente per q_0 , da quelli calcolati con il vecchio metodo, e sono o possono considerarsi uguali per q_1 , q_2 , q_3 e q_4 come risulta dal seguente prospetto:

Segue PROSPETTO 65. — B) PROBABILITÀ DI MORTE (MOLTIPLICATE PER 1000), NELL'ANNO 1936 DEI BAMBINI ALLE ETÀ DI 0, 1, 2, 3 e 4 ANNI.

ETÀ	MASCHI	FEMMINE	AMBO I SESSI
0 anni (q_0)	105,99	91,23	98,30
1 anno (q_1)	33,31	32,43	32,88
2 anni (q_2)	11,18	10,90	11,04
3 anni (q_3)	6,20	5,88	6,04
4 anni (q_4)	3,96	3,88	3,92

§ 7. — *Bambini morti nel primo anno di vita, nell'anno 1936, classificati secondo il sesso e la filiazione.* — Nel prospetto seguente diamo il numero dei bambini morti nel Regno nel primo anno di vita, durante l'anno 1936, classificati per età alla morte, per sesso e secondo la filiazione legittima o illegittima.

PROSPETTO 66.

FILIAZIONE — SESSO	MORTI			MORTI IN ETÀ A MENO DI 1 MESE % MORTI NEL 1° ANNO DI VITA	
	a meno di 1 mese	da 1 mese à meno di 1 anno	nel 1° anno di vita		
Legittimi (b)	Maschi	18 149	32 039	50 188	36,2
	Femmine	14 182	26 703	40 885	34,7
	Totale...	32 331	58 742	91 073	35,5
Illegittimi (c)	Maschi	1 180	1 816	2 996	39,4
	Femmine	1 000	1 611	2 611	38,2
	Totale...	2 180	3 427	5 607	38,9
COMPLESSO...	Maschi	19 329	33 855	53 184	36,3
	Femmine	15 182	28 314	43 496	34,9
	Totale...	34 511	62 169	96 680	35,7

§ 8. — *Quozienti di mortalità dei bambini d'ambo i sessi nel primo anno di vita, nelle singole Provincie, in ciascun Compartimento e nel Regno, durante l'anno 1936 (d).* — Nella colonna 1 del prospetto 67 è indicato il numero dei bambini d'ambo i sessi morti nel primo anno di vita nel 1936, per 100 nati vivi, in ciascuna Provincia e nei singoli Compartimenti. I quozienti di mortalità, così calcolati, oscillano notevolmente da un minimo di 4,8 % per la provincia di Livorno, ad un massimo di 17,0 % per la provincia di Bergamo.

(a) Cfr. CZUBER - *Wahrscheinlichkeitsrechnung*, Vol. II.

(b) Compresi 990 morti nel primo anno di vita, per i quali non venne indicata la filiazione e che dalle notizie contenute nelle schede poteva presumersi fossero legittimi.

(c) Compresi i morti nel 1° anno di vita per i quali fu dichiarata ignota la filiazione.

(d) Cfr. ISTITUTO CENTRALE DI STATISTICA - *Movimento della popolazione secondo gli atti dello stato civile negli anni 1929 e 1930*, Parte I - Introduzione, pag. 90* e seguenti, nelle quali sono studiate le caratteristiche della natimortalità e della mortalità infantile, durante il biennio 1929-30. Lo stesso studio, per gli anni dal 1931 al 1935 è dato nei rispettivi volumi del *Movimento della popolazione*.

PROSPETTO 67. — QUOZIENTI DI MORTALITÀ DEI BAMBINI D'AMBO I SESSI
NEL PRIMO ANNO DI VITA, NELLE PROVINCE, NEI COMPARTIMENTI E NEL REGNO, NEL 1936.

PROVINCE E COMPARTIMENTI	QUOZIENTI DI MORTALITÀ				PROVINCE E COMPARTIMENTI	QUOZIENTI DI MORTALITÀ			
	nel 1° anno di vita	nel 1° mese di vita	feto-in- fantile	ante- neo-na- tale		nel 1° anno di vita	nel 1° mese di vita	feto-in- fantile	ante- neo-na- tale
	% nati vivi		% nascite (a)			% nati vivi		% nascite (a)	
Alessandria	5,8	2,8	8,6	4,7	Ancona	6,7	3,2	9,4	4,9
Aosta	9,2	4,2	11,6	5,1	Ascoli Piceno	7,1	2,9	9,9	4,6
Asti	6,7	3,2	9,5	4,8	Macerata	7,2	3,3	9,9	4,9
Cuneo	8,9	4,3	11,9	5,7	Pesaro e Urbino	10,5	5,5	13,2	6,3
Novara	7,0	3,1	9,7	5,0	Marche	7,9	3,8	10,6	5,2
Torino	6,8	3,2	9,7	5,0	Perugia	7,4	3,5	10,9	5,5
Vercelli	7,2	3,7	9,1	4,6	Terni	8,2	4,0	12,1	6,3
Piemonte	7,4	3,5	10,1	5,1	Umbria	7,6	3,6	11,2	5,7
Gênova	5,9	2,9	8,7	4,8	Frosinone	12,1	3,9	15,1	5,5
Impéria	6,6	3,1	9,9	5,1	Littoria	8,7	3,3	11,8	4,9
La Spèzia	5,9	2,8	8,1	4,2	Rieti	9,8	4,3	13,4	6,1
Savona	6,4	3,2	8,9	4,7	Roma	7,8	2,9	10,5	4,7
Liguria	6,0	3,0	8,8	4,7	Viterbo	7,2	3,0	10,6	5,1
Bèrgamo	17,0	4,2	18,8	4,3	Lazio	8,8	3,2	11,7	5,0
Brescia	13,4	4,0	15,5	4,5	Àquila degli Abruzzi	12,1	4,1	15,7	6,1
Como	10,2	3,8	12,7	4,9	Campobasso	13,3	4,5	17,3	6,5
Cremona	10,3	4,2	12,9	4,7	Chieti	12,5	4,4	16,8	6,9
Mantova	8,0	3,6	10,4	4,4	Pescara	9,9	3,4	13,7	5,6
Milano	10,2	3,6	12,4	4,5	Teramo	8,8	2,9	12,0	5,1
Pavia	6,9	2,7	9,4	4,2	Abruzzi e Molise	11,7	4,0	15,5	6,2
Sondrio	9,4	3,9	11,7	4,8	Avellino	12,2	4,1	15,7	5,7
Varese	8,1	3,2	10,5	4,4	Benevento	11,1	3,5	15,0	6,2
Lombardia	11,3	3,7	13,5	4,5	Napoli	11,7	3,2	15,5	5,7
Bolzano	10,5	4,4	12,0	4,9	Salerno	10,9	3,6	14,6	5,9
Trento	8,6	3,5	11,0	4,9	Campània	11,5	3,4	15,3	5,8
Venezia Tridentina	9,5	3,9	11,5	4,9	Bari	14,0	4,2	17,2	5,7
Belluno	7,6	3,8	9,4	4,3	Brindisi	14,9	4,2	18,6	6,3
Friuli (Udine)	7,5	3,0	9,4	3,9	Foggia	14,0	3,7	17,5	5,6
Pàdova	7,7	3,7	9,9	4,5	Ionio (Taranto)	12,7	3,6	15,9	5,2
Rovigo	9,6	4,3	12,3	5,5	Lecce	13,6	3,7	16,7	5,5
Treviso	6,6	2,9	8,4	3,7	Puglie	13,8	3,9	17,1	5,6
Venezia	7,3	3,3	9,1	3,9	Matera	16,9	4,8	21,0	7,2
Verona	7,8	3,6	10,3	5,1	Potenza	14,7	5,0	18,3	6,5
Vicenza	8,7	3,7	10,5	4,1	Lucania	15,4	4,9	19,1	6,7
Vèneto	7,8	3,5	9,8	4,3	Catanzaro	12,5	4,1	15,6	5,2
Carnaro (Fiume)	9,3	3,2	11,7	4,8	Cosenza	10,2	3,5	13,7	5,7
Gorizia	7,7	3,1	10,0	4,3	Règgio di Calabria	10,7	3,1	13,7	4,8
Istria (Pola)	11,8	4,9	13,7	4,7	Calàbria	11,2	3,6	14,3	5,3
Trieste	8,7	4,0	11,3	5,3	Agrigento	12,6	3,4	15,8	5,0
Zara	10,0	3,7	13,2	5,5	Caltanissetta	12,6	3,2	16,0	5,3
Venezia Giulia e Zara	9,7	4,0	12,0	4,8	Catania	12,8	3,2	15,8	4,8
Bologna	6,7	3,3	8,9	4,4	Enna	14,1	4,3	17,5	6,0
Ferrara	9,4	4,4	11,9	5,3	Messina	9,2	2,7	12,5	5,0
Forlì	7,6	3,6	10,1	4,5	Palermo	10,3	3,3	13,5	5,3
Mòdena	9,6	5,3	12,1	5,7	Ragusa	10,9	3,0	14,9	6,0
Parma	8,6	4,2	11,5	5,7	Siracusa	12,2	3,4	15,8	5,7
Piacenza	8,7	4,4	11,3	5,4	Tràpani	9,4	2,9	12,9	5,2
Ravenna	5,6	2,9	7,8	4,1	Sicilia	11,4	3,2	14,7	5,2
Règgio nell'Emilia	9,8	5,1	12,4	5,6	Cagliari	8,9	3,2	11,6	4,6
Emilia	8,3	4,2	10,8	5,1	Nuoro	8,2	2,7	10,7	4,4
Arezzo	8,4	4,0	11,5	5,6	Sassari	9,6	3,6	12,1	4,8
Firenze	5,5	3,2	8,4	5,0	Sardegna	8,9	3,2	11,5	4,6
Grosseto	6,8	3,4	10,6	5,8	REGNO	10,0	3,6	13,0	5,1
Livorno	4,8	2,3	6,9	3,8					
Lucca	5,6	2,6	7,7	3,9					
Massa e Carrara	8,3	3,9	10,8	4,6					
Pisa	5,4	2,6	7,6	4,0					
Pistòia	6,3	3,8	8,3	4,7					
Siena	6,9	3,5	9,4	5,0					
Toscana	6,3	3,2	8,9	4,7					

(a) Nati vivi e nati morti.

La differente frequenza con la quale si verificano le morti dei bambini nel primo anno di vita, in due gruppi di nati, l'uno ad alta e l'altro a bassa mortalità infantile, secondo le ricerche di alcuni Autori, quali, il BREND (a) e il SAVORGNAN (b), sembra determinata, principalmente, dall'altezza della mortalità nelle età successive ai primi 15 giorni o al primo mese di vita, perchè l'altezza della mortalità nella prima settimana o tutto al più nel primo mese di vita non offrirebbe forti oscillazioni nei due gruppi suddetti. Le cifre relative alla mortalità nel primo mese di vita, risultanti nella colonna 2 del prospetto 67, confermerebbero le conclusioni degli Autori sopra ricordati, in quanto esse oscillano in maniera molto meno sensibile, e cioè, fra un minimo di 2,3 % nella provincia di Livorno e un massimo di 5,5 % nella provincia di Pèsaro e Urbino (c).

È da osservare, però, che sui quozienti di mortalità nel primo anno di vita e su quelli nel primo mese di vita od in periodi a questo inferiori e immediatamente successivi alla nascita, può influire il metodo di rilevazione dei nati morti, perchè fra questi possono figurare dei bambini, nati vivi e morti a breve distanza dal parto e prima della denuncia di nascita.

In questo caso, la natimortalità figurerebbe più alta di quello che in realtà non sia, e la mortalità nel primo anno di vita o in periodi più brevi, immediatamente successivi alla nascita, figurerebbe più bassa, perchè i termini del rapporto non variano nella stessa proporzione.

Ad eliminare questi eventuali errori di rilevazione, si è pensato di calcolare un quoziente di mortalità *feto-infantile* (d), mettendo in rapporto il numero dei nati morti e dei morti nel primo anno di vita, col totale delle nascite (nati vivi e nati morti), (col. 3 del prospetto suddetto).

Analogamente, si è calcolato un quoziente di mortalità *ante-neo-natale* (col. 4), mettendo in rapporto il numero dei nati morti e dei morti nella prima settimana col totale delle nascite. Il calcolo di questo quoziente e quello dei quozienti di probabilità di morte in periodi successivi durante il primo anno di vita, ha consentito di riprendere dal biennio 1929-30, nei riguardi della popolazione italiana, il citato studio del SAVORGNAN (che riguarda più particolarmente la mortalità infantile, negli anni 1911-13, nei dipartimenti francesi), e di continuarlo negli anni successivi.

In base ai dati contenuti nella colonna 3 del prospetto 67, si sono scelti due gruppi di Provincie (vedi prospetto 68), l'uno a bassa e l'altro ad alta mortalità *feto-infantile*, e nei quali il numero delle nascite non differisce sensibilmente e si sono poi calcolate (prospetto 69) le probabilità di morte: *ante-neo-natale*, nella seconda settimana, nella seconda quindicina del primo mese di vita, e nei periodi da 30 a 89 giorni, da 90 a 179 giorni, da 180 a 269 e da 270 a 364 giorni di vita, nei due gruppi suddetti.

(a) Cfr. WILLIAM A. BREND, *Health and the State*, Londra, 1917.

(b) Cfr. FRANCO SAVORGNAN, *Demografia di guerra ed altri saggi*, pag. 72 e seguenti. Edizione Zanichelli - Bologna.

(c) Per semplicità di calcolo, e tenendo presenti le considerazioni esposte dal SAVORGNAN nella « Nota Statistica », a pag. 104 e seguenti dell'opera citata, i quozienti di mortalità delle colonne 1 e 2 del prospetto 67 sono stati calcolati ragguagliando i morti nell'anno 1936 ai nati vivi dello stesso anno. Analogamente sono state ottenute le probabilità di morte, di cui alle colonne 3 e 4 del medesimo prospetto. Le probabilità di morte (prospetto 69) nei periodi successivi alla prima settimana di vita sono state calcolate, ragguagliando il numero dei morti di una certa età ai superstiti, ottenuti detraendo dalle nascite del 1936 i nati morti e i morti prima della età considerata. Così, ad esempio, la probabilità di morte da 30 a 89 giorni è stata ottenuta ragguagliando il numero dei morti in età da 30 a 89 giorni ai superstiti in età di 30 giorni, ottenuti detraendo dal complesso delle nascite dell'anno 1936 i nati morti ed i morti nel primo mese di vita, durante lo stesso anno.

(d) Cfr. L. DE BERARDINIS, *Alcune caratteristiche della natimortalità e della mortalità infantile*. Appendice al Compendio Statistico Italiano, per l'anno 1932-XI, dell'Istituto Centrale di Statistica. Roma, Istituto Poligrafico dello Stato, 1932-XI.

Le cifre contenute nel prospetto 69 e i relativi numeri indici, dimostrano che le perdite dei prodotti della gestazione, i quali, per la durata di questa potevano considerarsi maturi per una vita extrauterina, sono, presso a poco, della stessa entità nei due gruppi, prima, durante o a breve distanza dal parto, mentre le differenze si stabiliscono in misura sempre più notevole, quanto più la morte avviene a distanza dal parto, il che conferma pienamente il risultato e le deduzioni delle ricerche più sopra ricordate.

PROSPETTO 68. — PROBABILITÀ DI MORTE FETO-INFANTILE (MOLTIPLICATE PER 100),
NELL'ANNO 1936.

P R O V I N C I E			
a bassa mortalità		ad alta mortalità	
Livorno	6,9	Matera	21,0
Pisa	7,6	Bèrgamo	18,8
Lucca	7,7	Brindisi	18,6
Ravenna	7,8	Potenza	18,3
La Spezia	8,1	Enna	17,5
Pistòia	8,3	Foggia	17,5
Firenze	8,4	Campobasso	17,3
Treviso	8,4	Bari	17,2
Alessàndria	8,6	Chieti	16,8
Genova	8,7	Lecce	16,7
Savona	8,9	Caltanissetta	16,0
Bologna	8,9		
Vercelli	9,1		
Venezia	9,1		
Belluno	9,4		
Pavia	9,4		
Siena	9,4		
Friuli (Udine)	9,4		
Ancona	9,2		
Totale...	8,7	Totale...	17,6

PROSPETTO 69. — PROBABILITÀ DI MORTE ANTE-NEO-NATALE, E NEI
SOTTO INDICATI PERIODI DEL PRIMO ANNO DI VITA (MOLTIPLICATE PER 1000), NELL'ANNO 1936.

PROBABILITÀ DI MORTE	GRUPPO DI PROVINCE A MORTALITÀ FETO-INFANTILE		NUMERI INDICI FATTI = 100 I QUOZIENTI DELLA COLONNA 2 4
	bassa 2	alta 3	
1			4
ante-neo-natale	43,0	58,2	135
da 7 a 13 giorni	5,1	8,7	171
• 14 • 29 •	6,7	13,5	201
• 30 • 89 •	9,6	22,8	238
• 90 • 179 •	10,1	28,6	283
• 180 • 269 •	8,4	28,4	338
• 270 • 364 •	7,3	30,3	415

§ 9. — *Quozienti di natimortalità, e di mortalità nel primo mese di vita, secondo il genere del parto, negli anni 1934, 1935 e 1936.* — Dal 1934, per i bambini morti nel primo mese di vita, si è domandato nelle schede di morte se essi erano nati da parto semplice o plurimo. In base allo spoglio di tali notizie è stato possibile calcolare i quozienti contenuti nel prospetto 70 per ciascuno degli anni dal 1934 al 1936: essi dimostrano che la natimortalità nei nati da parti multipli è circa tre volte quella dei nati da parti semplici, mentre la neonati-mortalità (calcolata per i morti in età da 0 a 6 giorni) è poco meno di dieci volte e la mortalità ante-neo-natale poco meno di cinque volte. Più di un quinto dei prodotti delle gravidanze multiple sono colpiti dalla morte prima della nascita, durante questa e nella prima settimana di vita, mentre per i prodotti di gravidanze semplici tali perdite non raggiungono nemmeno un ventesimo.

PROSPETTO 70. — QUOZIENTI DI NATIMORTALITÀ E DI MORTALITÀ NEL PRIMO MESE DI VITA, SECONDO IL GENERE DEL PARTO, NEGLI ANNI DAL 1934 AL 1936.

A N N I	NATI MORTI				MORTI DA 0 A 6 GIORNI				NATI MORTI PIÙ MORTI DA 0 A 6 GIORNI				MORTI NEL 1° MESE DI VITA			
	da				fra i nati da				derivanti da				fra i nati da			
	parti semplici		parti multipli		parti semplici		parti multipli		parti semplici		parti multipli		parti semplici		parti multipli	
	cifre assolute	% nascite	cifre assolute	% nascite	cifre assolute	% nati vivi	cifre assolute	% nati vivi	cifre assolute	% nascite	cifre assolute	% nascite	cifre assolute	% nati vivi	cifre assolute	% nati vivi
1934.....	31 905	31,9	2 468	50,6	15 144	15,6	3 499	141,3	47 049	47,0	5 967	219,2	29 051	30,0	5 513	222,7
1935.....	31 264	31,2	2 585	92,7	15 975	16,4	3 728	147,4	47 239	47,1	6 313	226,5	30 801	31,7	5 919	234,0
1936.....	30 050	31,0	2 179	81,4	15 308	16,3	3 446	140,2	45 358	46,9	5 625	210,2	29 131	31,1	5 380	218,8

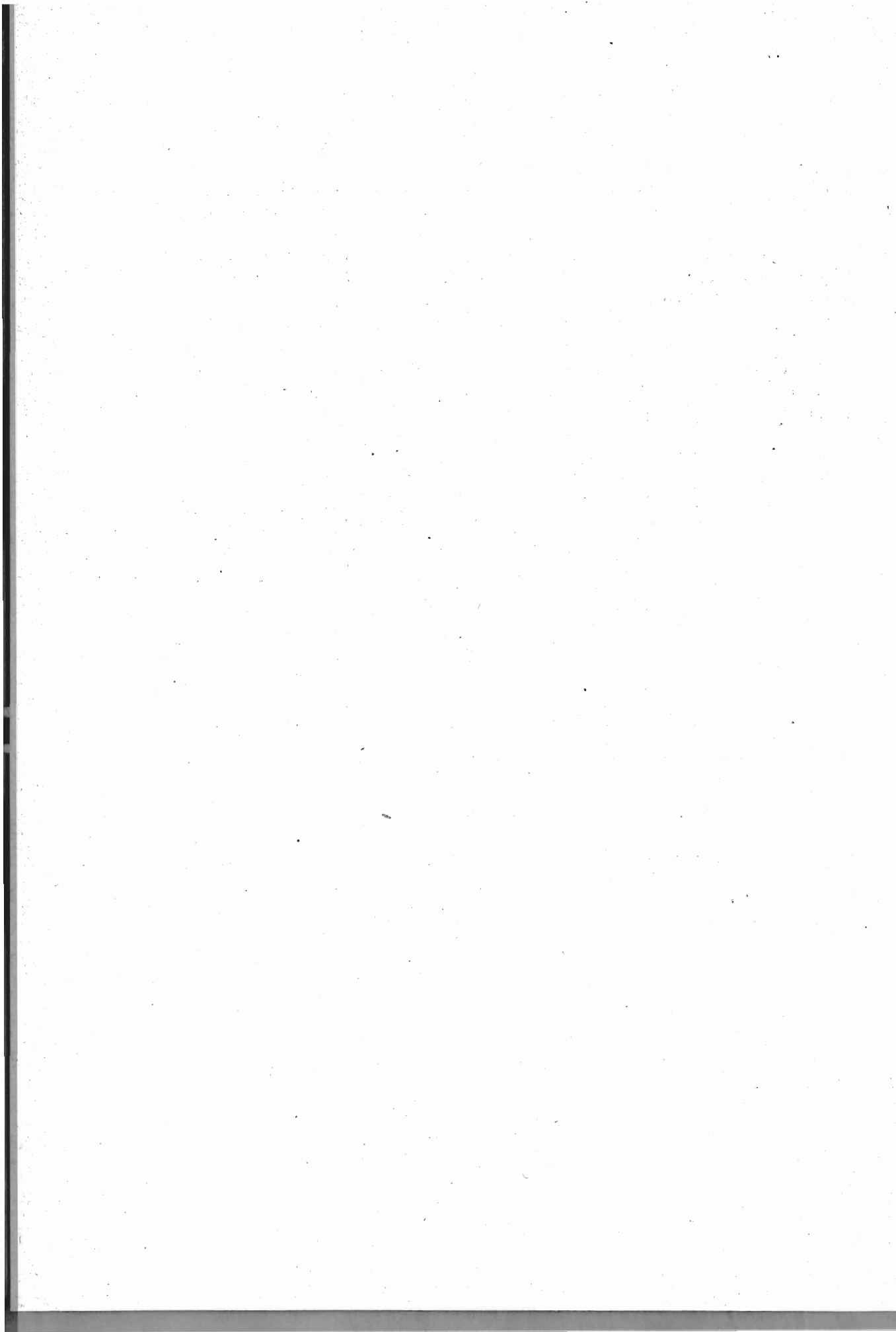

TAVOLE

TAVOLA I. — MOVIMENTO NATURALE

A) Nelle Provincie, nei Com

N. ordi- ne pro- gressivo	PROVINCIE E COMPARTIMENTI	POPOLA- ZIONE RESIDENTE CENSITA AL 21 APRILE 1936 (a)	MATRIMONI		IN COM- PLESSO	NATI VIVI							
			TOTALE	DI CUI CIVILI		MASCHI				FEMMINE			
						totale	le- gittimi	illegittimi		totale	le- gittime	illegittime	
								ricono- sciuti	non ricono- sciuti e di fi- liazione ignota			ricono- sciute	non ricono- sciute e di fi- liazione ignota
1	Alessandria.....	493 698	3 678	23	6 080	3 177	3 076	81	20	2 903	2 827	63	13
2	Aosta.....	227 500	1 663	15	3 313	1 707	1 582	117	8	1 606	1 494	106	6
3	Asti.....	245 764	1 892	12	3 204	1 654	1 640	10	4	1 550	1 518	25	7
4	Cuneo.....	608 912	4 168	11	10 881	5 511	5 338	106	67	5 370	5 186	107	77
5	Novara.....	395 730	2 685	8	5 979	3 055	2 900	136	19	2 924	2 784	123	17
6	Torino.....	1 168 384	8 437	181	15 753	8 046	7 543	474	29	7 707	7 189	476	42
7	Vercelli.....	366 146	2 342	13	4 539	2 391	2 308	75	13	2 148	2 056	78	14
	Piemonte.....	3 506 134	24 865	263	49 749	25 541	24 382	999	160	24 208	23 054	978	176
8	Genova.....	867 162	5 676	131	11 023	5 626	5 305	273	48	5 397	5 084	259	54
9	Imperia.....	158 565	1 010	7	2 260	1 149	1 084	56	9	1 111	1 032	63	16
10	La Spezia.....	222 080	1 629	20	3 692	1 897	1 820	67	10	1 795	1 706	83	6
11	Savona.....	219 103	1 601	11	3 246	1 653	1 559	68	26	1 593	1 506	65	22
	Liguria.....	1 466 915	9 916	169	20 221	10 325	9 768	464	93	9 896	9 328	470	98
12	Bergamo.....	605 810	4 617	10	17 124	8 643	8 501	11	131	8 481	8 308	28	145
13	Brescia.....	744 571	5 767	10	19 095	9 702	9 393	300	9	9 393	9 099	287	7
14	Como.....	501 752	3 590	11	9 292	4 732	4 611	118	3	4 560	4 462	97	1
15	Cremona.....	369 483	3 079	6	7 240	3 727	3 550	108	69	3 513	3 374	91	48
16	Mantova.....	407 977	3 206	40	7 597	3 893	3 452	427	14	3 704	3 279	421	4
17	Milano.....	2 175 768	18 081	341	37 651	19 333	18 369	874	90	18 318	17 354	884	80
18	Pavia.....	492 166	3 661	10	6 705	3 465	3 351	100	14	3 240	3 112	108	20
19	Sondrio.....	142 919	968	1	3 444	1 770	1 676	85	9	1 674	1 597	70	7
20	Varese.....	395 896	3 230	4	6 400	3 273	3 195	73	10	3 122	3 036	78	8
	Lombardia.....	5 836 342	46 199	433	114 548	58 543	56 098	2 096	349	56 005	53 621	2 064	320
21	Bolzano.....	277 720	1 695	18	6 202	3 161	2 772	384	5	3 041	2 650	388	3
22	Trento.....	391 309	2 375	8	7 284	3 723	3 565	158	5	3 556	3 377	173	6
	Venezia Tridentina...	669 029	4 070	26	13 486	6 989	6 337	542	10	6 597	6 027	561	9
23	Belluno.....	216 333	1 494	9	3 960	2 041	1 942	93	6	1 919	1 815	100	4
24	Friuli (Udine).....	721 670	5 354	42	14 680	7 469	7 010	412	47	7 211	6 757	397	57
25	Padova.....	668 025	4 829	56	16 713	8 515	8 053	376	86	8 198	7 755	325	118
26	Rovigo.....	336 807	2 910	43	8 784	4 549	4 019	495	35	4 235	3 729	455	51
27	Treviso.....	570 580	4 454	21	13 799	7 096	6 905	147	44	6 703	6 506	157	40
28	Venezia.....	629 123	4 912	131	16 120	8 131	7 661	364	106	7 989	7 500	386	103
29	Verona.....	585 893	4 647	32	12 331	6 424	6 169	235	20	5 907	5 676	211	20
30	Vicenza.....	559 375	4 351	26	13 422	6 822	6 607	150	65	6 600	6 410	189	51
	Veneto.....	4 287 806	32 951	360	99 809	51 047	48 366	2 272	409	48 762	46 148	2 170	444
31	Carnaro (Fiume).....	109 018	738	6	2 232	1 131	1 026	103	2	1 101	991	108	2
32	Gorizia.....	200 152	1 214	10	3 717	1 899	1 703	192	4	1 818	1 634	179	5
33	Istria (Pola).....	294 492	2 070	21	6 167	3 125	2 880	218	27	3 042	2 832	197	13
34	Trieste.....	351 595	2 691	83	5 337	2 745	2 436	282	27	2 592	2 285	275	32
35	Zara.....	22 000	158	6	699	344	321	21	2	355	324	27	4
	Venezia G. e Zara....	977 257	6 871	126	18 152	9 244	8 366	816	62	8 906	8 066	786	56
36	Bologna.....	714 705	5 372	85	11 234	5 754	5 202	431	121	5 480	4 946	429	105
37	Ferrara.....	381 299	3 269	101	8 121	4 193	3 409	754	35	3 923	3 186	725	32
38	Forlì.....	444 523	3 503	93	9 490	4 859	4 690	142	27	4 631	4 493	115	23
39	Modena.....	467 355	3 555	51	9 315	4 715	4 391	239	35	4 600	4 264	299	37
40	Parma.....	381 771	2 974	25	6 466	3 376	3 119	181	76	3 090	2 871	155	64
41	Piacenza.....	294 785	2 169	4	5 289	2 711	2 526	149	36	2 578	2 406	131	41
42	Ravenna.....	279 127	2 010	112	4 133	2 100	2 011	65	24	2 033	1 938	71	24
43	Reggio nell'Emilia...	375 288	2 984	38	6 976	3 542	3 231	136	75	3 434	3 158	181	95
	Emilia.....	3 338 858	25 836	509	61 024	31 255	28 629	2 197	429	29 769	27 242	2 106	421
44	Arezzo.....	316 380	2 501	9	6 339	3 351	3 241	38	72	2 988	2 896	25	67
45	Firenze.....	853 032	6 432	73	12 466	6 446	6 157	147	142	6 020	5 788	120	112
46	Grosseto.....	185 801	1 524	37	3 348	1 739	1 686	50	3	1 609	1 550	47	12
47	Livorno.....	249 468	1 869	52	4 072	2 069	1 970	93	6	2 003	1 909	88	6
48	Lucca.....	352 205	2 585	21	6 273	3 249	3 132	53	64	3 024	2 937	35	52
49	Massa e Carrara.....	196 716	1 622	6	4 085	2 146	2 061	71	14	1 939	1 872	55	12
50	Pisa.....	341 428	2 606	28	5 303	2 753	2 672	43	38	2 550	2 495	32	23
51	Pistoia.....	211 150	1 799	7	3 699	1 864	1 805	48	11	1 835	1 773	47	15
52	Siena.....	268 459	2 018	16	4 310	2 222	2 140	59	23	2 088	2 023	52	13
	Toscana.....	2 974 639	22 956	249	49 895	25 839	24 864	602	373	24 056	23 243	501	312

(a) Tenuto conto delle variazioni territoriali effettuate a tutto il 31 dicembre 1936.

DELLA POPOLAZIONE NELL'ANNO 1936.

partimenti e nel Regno.

IN COM- PLESSO	NATI MORTI						MORTI						ECCEDENZA NATI VIVI			N. ordi- ne pro- gres- sivo
	MASCHI			FEMMINE			IN COMPLESSO			DI CUI NEL 1° ANNO DI VITA			M	F	M	
	totale	legittimi	illegittimi e di filiazione ignota	totale	legittime	illegittime e di filiazione ignota	M	F	M	M	F	M				
191	107	100	7	84	81	3	6 488	3 349	3 139	351	202	149	- 408	- 172	- 236	1
92	48	43	5	44	39	5	3 784	1 906	1 878	304	182	122	- 471	- 199	- 272	2
98	49	48	1	49	47	2	3 189	1 651	1 538	215	122	93	15	3	12	3
361	205	192	13	156	151	5	8 765	4 679	4 086	972	552	420	2 116	832	1 284	4
180	104	94	10	76	70	6	5 489	2 767	2 722	418	231	187	490	288	202	5
489	263	237	26	226	206	20	15 527	8 018	7 509	1 079	633	446	226	28	198	6
98	55	52	3	43	39	4	5 104	2 555	2 549	325	171	154	- 565	- 164	- 401	7
1 509	831	766	65	678	633	45	48 346	24 925	23 421	3 664	2 093	1 571	1 403	616	787	
345	196	177	19	149	137	12	10 679	5 636	5 043	646	377	269	344	- 10	354	8
82	53	47	6	29	27	2	2 242	1 208	1 034	149	92	57	18	- 59	77	9
89	49	45	4	40	36	4	2 480	1 325	1 155	219	119	100	1 212	572	640	10
88	50	48	2	38	35	3	2 493	1 265	1 228	208	122	86	753	388	365	11
604	348	317	31	256	235	21	17 894	9 434	8 460	1 222	710	512	2 327	891	1 436	
380	226	222	4	154	148	6	10 204	5 261	4 943	2 909	1 589	1 320	6 920	3 382	3 538	12
474	266	254	12	208	196	12	11 719	6 055	5 664	2 564	1 417	1 147	7 376	3 647	3 729	13
268	141	138	3	127	125	2	6 908	3 595	3 313	948	493	455	2 384	1 137	1 247	14
218	123	116	7	95	92	3	5 504	2 847	2 657	744	440	304	1 736	880	856	15
201	114	95	19	87	71	16	4 957	2 622	2 335	609	346	263	2 640	1 271	1 369	16
961	515	475	40	446	427	19	27 421	14 561	12 860	3 830	2 211	1 619	10 230	4 772	5 458	17
187	96	96	-	91	85	6	6 306	3 385	2 921	461	272	189	399	80	319	18
90	48	46	2	42	41	1	2 129	1 087	1 042	323	183	140	1 315	683	632	19
169	101	95	6	68	67	1	4 953	2 535	2 418	519	286	233	1 447	743	704	20
2 948	1 630	1 537	93	1 318	1 252	66	80 101	41 948	38 163	12 907	7 237	5 670	34 447	16 595	17 852	
109	59	50	9	50	40	10	3 732	1 948	1 784	650	364	286	2 470	1 213	1 257	21
195	101	86	15	94	87	7	5 960	2 998	2 962	627	359	268	1 324	730	594	22
304	160	136	24	144	127	17	9 692	4 946	4 746	1 277	723	554	3 794	1 943	1 851	
79	51	48	3	28	25	3	2 850	1 427	1 423	299	178	121	1 110	614	496	23
306	174	163	11	132	116	16	9 302	4 699	4 003	1 107	634	473	5 378	2 770	2 608	24
413	237	219	18	176	158	18	7 429	3 941	3 488	1 281	750	531	9 284	4 574	4 710	25
268	145	120	25	123	97	26	3 885	1 972	1 913	847	474	373	4 899	2 577	2 322	26
278	146	141	5	132	126	6	6 336	3 260	3 076	910	514	396	7 463	3 836	3 627	27
324	180	167	13	144	127	17	7 076	3 759	3 317	1 180	655	525	9 044	4 372	4 672	28
336	187	179	8	149	136	13	7 120	3 662	3 458	966	546	420	5 211	2 762	2 449	29
278	140	135	5	138	127	11	6 927	3 632	3 295	1 164	672	492	6 495	3 190	3 305	30
2 282	1 260	1 172	89	1 022	912	110	50 925	26 352	24 573	7 754	4 423	3 331	48 884	24 695	24 189	
59	33	27	6	26	25	1	1 393	728	665	208	122	86	839	403	436	31
92	57	50	7	35	28	7	2 804	1 499	1 305	287	145	142	913	400	513	32
139	71	65	6	68	60	8	4 029	2 190	1 839	725	411	314	2 138	985	1 203	33
158	95	77	18	63	50	13	4 767	2 490	2 277	462	269	193	570	255	315	34
26	10	8	2	16	16	-	411	198	213	70	31	39	288	146	142	35
474	266	227	39	208	179	29	13 404	7 105	6 299	1 752	978	774	4 748	2 139	2 609	
275	162	147	15	113	99	14	8 917	4 711	4 206	753	434	319	2 317	1 043	1 274	36
229	130	103	27	99	80	19	4 352	2 230	2 122	764	428	336	3 769	1 968	1 801	37
262	140	130	10	122	116	6	5 378	2 901	2 477	723	409	314	4 112	1 958	2 154	38
260	146	128	18	114	105	9	5 806	3 046	2 760	898	479	419	3 509	1 689	1 840	39
214	128	114	14	86	75	11	4 914	2 651	2 263	553	319	234	1 552	725	827	40
159	98	93	5	61	56	5	3 734	1 994	1 740	453	263	195	1 555	717	838	41
99	64	62	2	35	31	4	3 390	1 796	1 594	233	133	100	743	304	439	42
202	122	109	13	80	75	5	4 681	2 448	2 233	687	386	301	2 295	1 094	1 201	43
1 700	990	886	104	710	637	73	41 172	21 777	19 395	5 069	2 851	2 218	19 852	9 478	10 374	
220	129	126	3	91	85	6	3 985	2 197	1 788	535	309	226	2 354	1 154	1 200	44
395	225	202	23	170	158	12	10 165	5 289	4 876	680	398	282	2 301	1 157	1 144	45
140	79	73	6	61	59	2	1 992	1 100	892	229	139	90	1 356	639	717	46
93	57	54	3	36	32	4	2 978	1 646	1 332	196	117	79	1 094	423	671	47
146	81	78	3	65	61	4	4 331	2 181	2 150	350	182	168	1 942	1 068	874	48
112	63	59	4	49	45	4	2 273	1 214	1 059	340	203	137	1 812	932	880	49
123	68	63	5	60	57	3	4 121	2 178	1 943	285	170	115	1 182	575	607	50
82	44	42	2	38	37	1	2 571	1 351	1 220	232	121	111	1 128	513	615	51
121	74	71	3	47	44	3	3 409	1 864	1 545	296	164	132	901	358	543	52
1 437	820	768	52	617	578	39	35 825	19 020	16 805	3 143	1 803	1 340	14 070	6 819	7 251	

Segue TAVOLA I. — MOVIMENTO NATURALE

Segue A) Nelle Provincie, nei Com

N. ordine progressivo	PROVINCIE E COMPARTIMENTI	POPOLAZIONE RESIDENTE CENSITA AL 21 APRILE 1936 (a)	MATRIMONI		NATI VIVI								
			TOTALE	DI CUI CIVILI	IN COMPLESSO	MASCHI				FEMMINE			
						totale	legittimi	illegittimi		totale	legittime	illegittime	
								riconosciuti	non riconosciuti e di filiazione ignota			riconosciute	non riconosciute e di filiazione ignota
53	Ancona.....	372 229	3 031	38	7 679	3 909	3 792	55	62	3 766	3 631	57	78
54	Ascoli Piceno.....	303 869	2 433	21	7 125	3 594	3 495	45	54	3 531	3 447	46	38
55	Macerata.....	290 057	2 542	10	6 210	3 120	3 064	24	32	3 090	3 013	34	43
56	Pesaro e Urbino.....	311 916	2 455	21	7 154	3 642	3 535	39	18	3 512	3 407	87	18
	Marche.....	1 278 071	10 461	90	28 164	14 265	13 886	213	166	13 899	13 498	224	177
57	Perugia.....	534 359	4 251	26	11 530	5 714	5 486	155	73	5 816	5 568	150	98
58	Terni.....	191 559	1 519	11	3 601	1 816	1 715	72	29	1 785	1 710	42	33
	Umbria.....	725 918	5 770	37	15 131	7 530	7 201	227	102	7 601	7 278	192	131
59	Frosinone.....	445 607	3 331	25	12 145	6 302	6 152	119	31	5 843	5 703	109	31
60	Littoria.....	229 455	1 772	111	6 799	3 574	3 464	99	11	3 225	3 116	90	19
61	Rieti.....	174 961	1 336	25	3 708	1 961	1 895	57	9	1 747	1 698	40	9
62	Roma.....	1 560 343	11 281	227	33 959	17 387	15 930	934	473	16 572	15 270	849	453
63	Viterbo.....	236 722	1 811	15	4 694	2 414	2 357	37	20	2 280	2 241	18	21
	Lazio.....	2 647 088	19 531	403	61 305	31 638	29 798	1 296	544	29 667	28 028	1 106	533
64	Aquila degli Abruzzi.....	365 716	2 550	10	8 451	4 351	4 224	56	71	4 100	4 002	27	71
65	Campobasso.....	399 095	2 658	62	11 278	5 697	5 581	100	16	5 581	5 485	84	12
66	Chieti.....	374 727	2 593	28	10 090	5 167	4 982	150	35	4 923	4 747	142	34
67	Pescara.....	211 561	1 653	22	5 833	3 009	2 902	47	60	2 824	2 713	42	69
68	Teramo.....	249 532	1 855	5	6 765	3 457	3 304	149	4	3 308	3 151	153	4
	Abruzzi e Molise.....	1 600 631	11 318	127	42 417	21 681	20 993	502	186	20 736	20 098	448	190
69	Avellino.....	451 466	3 408	38	13 861	7 083	6 902	131	50	6 778	6 551	162	65
70	Benevento.....	349 707	2 529	17	10 247	5 232	5 095	102	35	5 015	4 899	93	33
71	Napoli.....	2 192 245	16 227	330	59 896	30 505	29 175	742	588	29 391	28 133	669	589
72	Salerno.....	705 277	4 669	16	20 521	10 513	10 189	253	71	10 008	9 707	230	71
	Campania.....	3 698 695	26 833	401	104 525	53 333	51 361	1 228	744	51 192	49 280	1 154	758
73	Bari.....	1 010 907	7 260	20	29 454	15 095	14 754	250	91	14 359	14 009	263	87
74	Brindisi.....	254 062	1 926	3	7 254	3 775	3 604	111	60	3 479	3 338	98	43
75	Foggia.....	523 612	3 852	22	16 800	8 562	8 396	124	42	8 218	8 053	107	58
76	Idro (Taranto).....	321 888	2 383	8	10 119	5 203	4 992	154	57	4 916	4 722	158	36
77	Lecce.....	526 553	3 603	4	15 576	7 975	7 774	148	53	7 601	7 391	158	52
	Puglia.....	2 637 022	19 024	57	79 183	40 610	39 520	787	303	38 573	37 513	784	276
78	Matera.....	166 776	1 281	10	5 474	2 844	2 777	63	4	2 630	2 568	52	10
79	Potenza.....	376 486	2 774	32	12 246	6 263	6 116	111	36	5 983	5 817	118	48
	Lucania.....	543 262	4 055	42	17 720	9 107	8 893	174	40	8 613	8 385	170	58
80	Catanzaro.....	606 364	4 612	210	19 037	9 868	9 399	421	48	9 169	8 668	443	58
81	Cosenza.....	587 025	3 818	195	18 109	9 257	8 708	471	78	8 852	8 360	434	58
82	Reggio di Calabria.....	578 262	3 849	184	17 015	8 720	8 257	348	115	8 295	7 781	301	213
	Calabria.....	1 771 651	12 279	589	54 161	27 845	26 364	1 240	241	26 316	24 809	1 178	329
83	Agrigento.....	418 265	3 155	213	11 762	6 008	5 917	60	31	5 754	5 663	48	43
84	Caltanissetta.....	256 687	1 664	80	7 961	4 082	4 012	60	10	3 879	3 822	46	11
85	Catania.....	713 160	4 661	33	18 372	9 536	9 149	207	180	8 836	8 495	163	178
86	Enna.....	218 294	1 632	13	6 808	3 587	3 525	37	25	3 221	3 165	32	24
87	Messina.....	627 093	3 832	42	14 758	7 571	7 136	153	282	7 187	6 667	127	293
88	Palermo.....	890 752	5 676	31	22 544	11 518	11 199	230	89	11 026	10 664	252	110
89	Ragusa.....	223 086	1 702	6	5 522	2 854	2 779	42	33	2 668	2 614	35	19
90	Siracusa.....	277 572	2 011	5	6 971	3 605	3 464	110	31	3 366	3 231	89	46
91	Trapani.....	375 169	2 845	3	8 833	4 578	4 480	87	11	4 255	4 172	66	17
	Sicilia.....	4 000 078	27 178	426	103 531	53 339	51 661	956	692	50 192	48 593	858	741
92	Cagliari.....	507 201	3 337	90	15 051	7 683	7 373	265	45	7 368	7 064	272	32
93	Nuoro.....	224 643	1 233	44	6 447	3 340	3 243	89	8	3 107	3 018	84	5
94	Sassari.....	302 362	1 781	36	8 167	4 250	4 103	126	21	3 917	3 761	137	19
	Sardegna.....	1 034 206	6 401	170	29 665	15 273	14 719	480	74	14 392	13 843	493	56
	REGNO.....	42 993 602	316 514	4 477	962 686	493 304	471 206	17 121	4 977	469 382	448 054	16 243	5 085

(a) Cfr. la nota (a) a pag. 2.

DELLA POPOLAZIONE NELL'ANNO 1936.

partimenti e nel Regno.

IN COM- PLESSO	NATI MORTI						MORTI						ECCEDENZA NATI VIVI			N. ordi- ne pro- gres- sivo
	MASCHI			FEMMINE			IN COMPLESSO			DI CUI NEL 1° ANNO DI VITA						
	totale	legitti- mi	illegiti- mi e di fi- liazione ignota	totale	legitti- me	illegiti- me e di fi- liazione ignota	M	F	M	F	M	F	M	F	M	
231	135	127	8	96	89	7	4 512	2 334	2 178	516	289	227	3 163	1 575	1 588	53
218	122	115	7	96	90	6	3 942	1 974	1 968	508	265	243	3 183	1 620	1 563	54
186	97	95	2	89	85	4	3 804	1 943	1 861	449	254	195	2 406	1 177	1 229	55
227	121	118	3	106	100	6	4 172	2 221	1 951	749	424	325	2 982	1 421	1 561	56
862	475	455	20	387	364	23	16 430	8 472	7 958	2 222	1 232	990	11 734	5 793	5 941	
459	265	245	20	194	186	8	6 968	3 629	3 339	849	442	407	4 562	2 085	2 477	57
159	90	82	8	69	62	7	2 496	1 420	1 076	295	173	122	1 105	396	709	58
618	355	327	28	263	248	15	9 464	5 049	4 415	1 144	615	529	5 667	2 481	3 186	
433	243	234	9	190	182	8	6 410	3 157	3 253	1 469	741	728	5 735	3 145	2 590	59
238	128	121	7	110	106	4	2 440	1 328	1 112	593	346	247	4 359	2 246	2 113	60
154	92	88	4	62	60	2	2 399	1 260	1 139	362	209	153	1 309	701	608	61
1 029	550	490	60	479	431	48	18 122	9 653	8 469	2 640	1 508	1 132	15 837	7 734	8 103	62
176	91	88	3	85	82	3	3 126	1 653	1 473	340	210	130	1 568	761	807	63
2 030	1 104	1 021	83	926	861	65	32 497	17 051	15 446	5 404	3 014	2 390	28 808	14 587	14 221	
358	206	197	9	152	146	6	5 355	2 690	2 665	1 021	559	462	3 096	1 661	1 435	64
544	311	307	4	233	230	3	6 646	3 248	3 398	1 496	784	712	4 632	2 449	2 183	65
515	296	286	10	219	206	13	5 782	2 869	2 913	1 262	710	552	4 308	2 298	2 010	66
259	152	142	10	107	98	9	2 851	1 387	1 464	576	317	259	2 982	1 622	1 360	67
247	140	130	10	107	98	9	3 586	1 853	1 733	597	318	279	3 179	1 604	1 575	68
1 923	1 105	1 062	43	818	778	40	24 220	12 047	12 173	4 952	2 688	2 264	18 197	9 634	8 563	
582	313	301	12	269	257	12	7 105	3 604	3 501	1 685	913	772	6 756	3 479	3 277	69
479	256	245	11	223	218	5	5 446	2 669	2 777	1 135	598	537	4 801	2 563	2 238	70
2 678	1 462	1 373	89	1 214	1 145	69	36 880	18 802	18 078	7 008	3 734	3 274	23 016	11 703	11 313	71
880	502	486	16	378	364	14	10 211	5 065	5 146	2 235	1 210	1 025	10 310	5 448	4 862	72
4 617	2 533	2 405	128	2 084	1 984	100	59 642	30 140	29 502	12 063	6 455	5 608	44 883	23 193	21 690	
1 169	632	616	16	537	523	14	16 899	8 601	8 298	4 112	2 261	1 851	12 555	6 494	6 061	73
325	174	159	15	151	140	11	4 269	2 202	2 067	1 081	601	480	2 985	1 573	1 412	74
708	369	365	4	339	334	5	8 561	4 289	4 272	2 345	1 302	1 043	8 219	4 273	3 946	75
378	198	188	10	180	166	14	4 741	2 400	2 341	1 287	678	609	5 378	2 803	2 575	76
593	326	310	16	267	255	12	8 567	4 365	4 202	2 115	1 104	1 011	7 009	3 610	3 399	77
3 173	1 699	1 638	61	1 474	1 418	56	43 037	21 857	21 180	10 940	5 946	4 994	36 146	18 753	17 393	
284	149	147	2	135	132	3	3 123	1 543	1 580	927	518	409	2 351	1 301	1 050	78
538	280	268	12	258	251	7	6 439	3 178	3 261	1 801	978	823	5 807	3 085	2 722	79
822	429	415	14	393	383	10	9 562	4 721	4 841	2 728	1 496	1 232	8 158	4 386	3 772	
680	362	336	26	318	291	27	9 461	4 615	4 846	2 387	1 281	1 106	9 576	5 253	4 323	80
733	415	381	34	318	296	22	7 914	3 796	4 118	1 843	988	855	10 195	5 461	4 734	81
598	332	307	25	266	242	24	7 889	3 912	3 977	1 815	952	863	9 126	4 808	4 318	82
2 011	1 109	1 024	85	902	829	73	25 264	12 323	12 941	6 045	3 221	2 824	28 807	15 522	13 375	
438	238	233	5	200	198	2	6 258	3 202	3 056	1 484	813	671	5 504	2 806	2 698	83
324	176	170	6	148	147	1	4 050	2 084	1 966	1 001	524	477	3 911	1 998	1 913	84
664	368	353	15	296	280	16	10 411	5 150	5 261	2 351	1 239	1 112	7 961	4 386	3 575	85
278	147	145	2	131	127	4	3 586	1 810	1 776	962	515	447	3 222	1 777	1 445	86
567	297	284	13	270	249	21	8 555	4 389	4 166	1 356	713	643	6 203	3 182	3 021	87
837	452	437	15	385	373	12	13 005	6 454	6 551	2 320	1 244	1 076	9 539	5 064	4 475	88
261	146	142	4	115	112	3	2 964	1 494	1 470	603	321	282	2 558	1 360	1 198	89
299	175	166	9	124	114	10	3 857	1 886	1 971	847	439	408	3 114	1 719	1 395	90
364	180	178	2	184	180	4	4 761	2 409	2 352	827	443	384	4 072	2 169	1 903	91
4 032	2 179	2 108	71	1 853	1 780	73	57 447	28 878	28 569	11 751	6 251	5 500	46 084	24 461	21 623	
470	274	255	19	196	182	14	7 364	3 819	3 545	1 333	748	585	7 687	3 864	3 823	92
183	98	92	6	85	81	4	3 114	1 590	1 524	528	288	240	3 333	1 750	1 583	93
230	126	118	8	104	94	10	4 236	2 267	1 969	782	412	370	3 931	1 933	1 948	94
883	498	465	33	385	357	28	14 714	7 676	7 038	2 643	1 448	1 195	14 951	7 597	7 354	
32 229	17 791	16 729	1 062	14 438	13 555	883	589 636	303 721	285 915	96 680	53 184	43 496	373 050	189 583	163 467	

Segue TAVOLA I. — MOVIMENTO NATURALE

B) Nei Comuni capi

N. ordine progressivo	COMUNI CAPILUOGHI DI PROVINCIA	POPOLAZIONE RESIDENTE CENSITA AL 21 APRILE 1936 (a)	MATRIMONI		IN COMPLESSO	NATI VIVI							
			TOTALE	DI CUI CIVILI		MASCHI				FEMMINE			
						totale	legittimi	illegittimi		totale	legittime	illegittime	
								riconosciuti	non riconosciuti e di filiazione ignota			riconosciute	non riconosciute e di filiazione ignota
1	Alessandria	79 327	610	15	1 001	523	473	37	13	478	441	29	8
2	Aosta	23 641	185	3	556	271	239	29	3	285	259	23	3
3	Assti	48 898	371	3	616	309	301	5	3	307	286	15	6
4	Cuneo	35 321	190	—	706	349	312	17	20	357	304	21	32
5	Novara	62 570	381	—	972	493	434	44	15	479	427	35	17
6	Torino	629 115	4 400	135	8 557	4 339	3 072	343	24	4 218	3 830	350	38
7	Vercelli	38 956	237	2	650	335	319	14	2	315	293	15	7
	Piemonte	917 828	6 374	158	13 058	6 619	6 050	489	80	6 439	5 840	488	111
8	Genova	634 646	4 226	119	7 890	4 036	3 744	253	39	3 854	3 578	236	40
9	Imperia	28 540	143	2	373	185	172	12	1	188	181	4	3
10	La Spèzia	106 119	730	13	1 750	894	834	53	7	856	791	60	15
11	Savona	64 199	478	4	880	430	377	34	19	450	404	30	5
	Liguria	833 504	5 577	138	10 893	5 545	5 127	352	66	5 348	4 954	330	64
12	Bergamo	86 043	592	1	2 127	1 044	924	4	116	1 083	946	8	123
13	Brescia	123 332	916	4	2 888	1 479	1 289	183	7	1 409	1 231	176	2
14	Como	53 210	322	2	496	248	246	2	—	248	245	3	—
15	Cremona	64 019	403	4	1 222	645	548	66	31	577	511	43	23
16	Mantova	40 467	234	8	820	419	340	76	3	401	345	53	3
17	Milano	1 115 848	8 994	309	16 159	8 226	7 395	744	87	7 933	7 111	749	73
18	Pavia	51 741	342	5	1 063	549	498	48	3	519	459	56	4
19	Sondrio	11 672	66	—	232	101	92	7	2	131	125	5	2
20	Varese	44 832	322	—	855	452	423	23	6	403	375	26	1
	Lombardia	1 591 164	12 241	333	25 967	13 163	11 755	1 153	255	12 704	11 348	1 119	237
21	Bolzano	45 505	352	3	1 005	502	379	120	3	503	403	99	1
22	Trento	56 017	358	2	907	482	457	20	5	485	461	20	4
	Venezia Tridentina	101 522	710	5	1 972	984	836	140	8	988	864	119	5
23	Belluno	25 547	148	—	488	258	243	14	1	230	207	19	4
24	Padova	138 709	987	16	3 043	1 565	1 389	111	65	1 478	1 305	93	80
25	Rovigo	39 954	315	7	977	474	492	16	28	503	455	13	35
26	Treviso	53 886	358	4	1 244	685	596	44	25	579	525	30	24
27	Udine	63 098	440	2	1 495	802	601	160	41	693	497	150	40
28	Venezia	264 027	1 870	50	5 072	2 556	2 394	90	72	2 516	2 346	90	80
29	Verona	153 708	1 067	13	3 049	1 592	1 426	148	18	1 457	1 296	143	18
30	Vicenza	69 379	537	6	1 333	682	632	43	7	651	615	30	6
	Veneto	808 308	5 722	98	16 701	8 594	7 713	626	255	8 107	7 246	568	293
31	Fiume	53 896	405	4	1 023	540	472	68	—	483	418	63	2
32	Gorizia	46 640	283	8	836	410	355	54	1	426	358	67	1
33	Pola	46 259	375	6	866	432	365	53	14	434	378	50	6
34	Trieste	248 379	2 017	83	3 397	1 720	1 484	212	24	1 677	1 442	204	31
35	Zara	20 055	144	6	631	302	281	19	2	329	300	25	4
	Venezia G. e Zara	415 229	3 224	107	6 753	3 404	2 957	406	41	3 349	2 896	409	44
36	Bologna	269 687	1 865	62	3 838	1 959	1 584	304	71	1 879	1 520	301	58
37	Ferrara	119 265	958	21	2 117	1 120	870	226	24	997	772	199	20
38	Forlì	65 683	469	39	1 113	580	544	31	5	533	509	20	4
39	Modena	96 337	700	10	1 579	801	728	67	6	778	698	72	8
40	Parma	71 858	410	6	1 417	770	626	136	8	647	545	100	3
41	Piacenza	64 210	466	2	1 139	601	531	57	13	538	488	42	8
42	Ravenna	81 086	531	74	1 143	561	535	23	3	582	551	28	3
43	Reggio nell'Emilia	93 913	767	6	1 446	728	674	46	8	718	658	50	10
	Emilia	862 039	6 166	220	13 792	7 120	6 092	890	138	6 672	5 741	812	111
44	Arezzo	60 284	484	4	1 173	620	535	8	27	558	523	6	2
45	Firenze	322 535	2 285	50	4 273	2 256	2 024	109	123	2 022	1 845	86	9
46	Grosseto	26 428	214	4	592	324	304	20	—	268	249	17	—
47	Livorno	124 963	894	43	2 078	1 052	984	64	4	1 026	956	67	—
48	Lucca	82 300	543	3	1 406	755	698	5	52	651	611	5	3
49	Massa	41 819	305	2	1 008	543	507	34	2	465	440	23	—
50	Pisa	72 468	478	7	1 343	704	655	33	16	639	610	20	—
51	Pistòia	72 212	607	2	1 214	599	568	21	10	615	581	23	1
52	Siena	48 664	312	4	686	368	328	27	13	318	294	16	—
	Toscana	851 673	6 122	119	13 783	7 221	6 653	321	247	6 562	6 109	263	19

(a) Cfr. la nota (a) a pagina 2.

DELLA POPOLAZIONE NELL'ANNO 1986.

luoghi di Provincia.

IN COM- PLESSO	NATI MORTI						MORTI						ECCEDENZA NATI VIVI			N. ordi- ne pro- gres- sivo
	MASCHI			FEMMINE			IN COMPLESSO			DI CUI NEL 1° ANNO DI VITA			M	F	F	
	totale	legitti- mi	illegiti- mi e di fi- liazione ignota	totale	legitti- me	illegiti- me e di fi- liazione ignota	M	F	M	F	M	F				
33	19	16	3	14	13	1	1 142	500	552	46	27	19	- 141	- 67	- 74	1
13	7	7	-	6	6	-	476	260	216	56	34	22	- 80	- 11	- 69	2
33	18	17	1	15	15	-	682	361	321	51	28	23	- 66	- 52	- 14	3
22	12	9	3	10	9	1	598	305	293	87	55	32	108	- 44	- 64	4
41	32	29	3	9	8	1	992	507	485	54	25	29	- 20	- 14	- 6	5
270	147	127	20	123	107	16	8 426	4 253	4 173	574	325	249	131	86	45	6
18	12	10	2	6	5	1	680	366	314	35	19	16	- 30	- 31	- 1	7
430	247	215	32	183	163	20	12 996	6 642	6 354	903	513	390	62	- 23	85	
252	141	126	15	111	99	12	7 966	4 179	3 787	484	285	199	- 76	- 143	67	8
22	12	9	3	10	10	-	329	184	145	19	12	7	44	- 1	43	9
37	18	16	2	19	17	2	1 220	649	571	102	57	45	530	245	285	10
25	11	11	-	14	12	2	824	422	402	57	34	23	56	8	48	11
336	182	162	20	154	138	16	10 339	5 434	4 905	662	389	274	554	111	443	
84	47	44	3	37	32	5	1 543	754	739	320	166	154	584	290	294	12
119	66	60	6	53	47	6	2 290	1 196	1 094	330	184	146	598	283	315	13
18	9	9	-	9	9	-	914	476	438	37	18	19	- 418	- 228	- 190	14
57	36	34	2	21	20	1	1 316	680	636	100	66	34	- 94	- 35	- 59	15
39	23	18	5	16	14	2	754	407	347	56	31	25	66	12	54	16
431	255	222	33	176	160	16	13 316	6 954	6 362	1 414	809	605	2 843	1 272	1 571	17
45	23	23	-	22	20	2	832	449	383	60	36	24	236	100	136	18
8	4	4	-	4	4	-	178	92	86	12	7	5	54	9	45	19
22	15	15	-	7	7	-	594	307	287	49	29	20	261	145	116	20
833	478	429	49	345	313	32	21 737	11 315	10 422	2 378	1 346	1 032	4 130	1 848	2 282	
28	9	9	-	19	12	7	629	370	259	95	53	42	376	132	244	21
85	23	22	1	12	11	1	775	391	384	71	41	30	192	91	101	22
63	32	31	1	31	28	3	1 404	761	643	166	94	72	568	223	345	
19	14	13	1	5	5	-	409	216	193	40	29	11	79	42	37	23
88	49	41	8	39	32	7	2 012	1 065	947	237	146	91	1 031	500	531	24
37	22	19	3	15	10	5	608	311	297	100	60	40	369	163	206	25
40	23	23	-	17	14	3	780	402	378	71	35	36	464	263	201	26
47	27	22	5	20	12	8	1 327	719	608	110	65	45	168	83	85	27
94	53	48	5	41	37	4	3 227	1 709	1 518	356	197	159	1 845	847	998	28
99	60	54	6	39	33	6	2 057	1 047	1 010	223	117	106	992	545	447	29
34	15	15	-	19	16	3	990	534	456	87	54	33	343	148	195	30
454	263	235	28	195	159	36	11 410	6 003	5 407	1 224	703	521	5 291	2 591	2 700	
31	15	14	1	16	15	1	684	359	325	83	47	36	339	181	158	31
42	29	25	4	13	8	5	776	421	355	56	27	29	60	- 11	71	32
32	16	13	3	16	12	4	713	405	308	87	50	37	153	27	126	33
111	68	53	15	43	35	8	3 489	1 787	1 702	313	170	143	- 92	- 67	- 25	34
23	8	6	2	15	15	-	384	188	196	65	28	37	247	114	133	35
239	136	111	25	103	85	18	6 046	3 160	2 886	604	322	282	707	244	463	
100	60	50	10	40	29	11	4 015	2 092	1 923	253	153	100	- 177	- 133	- 44	36
77	42	31	11	35	27	8	1 570	796	774	171	103	68	547	324	223	37
28	16	16	-	12	9	3	757	398	359	65	44	21	356	182	174	38
57	37	29	8	20	18	2	1 334	686	648	117	73	44	245	115	130	39
67	43	36	7	24	20	4	1 360	723	637	129	77	52	57	47	10	40
48	32	31	1	16	14	2	932	484	448	88	56	32	207	117	90	41
26	14	14	-	12	12	-	1 002	530	472	53	31	22	141	81	110	42
50	28	25	3	22	22	-	1 372	742	630	154	92	62	74	- 14	88	43
453	272	232	40	181	151	30	12 342	6 451	5 891	1 030	629	401	1 450	669	751	
46	28	26	2	18	16	2	766	419	347	78	49	29	412	201	211	44
193	114	96	18	84	74	10	4 374	2 193	2 181	208	116	92	- 96	63	- 159	45
39	20	16	4	19	18	1	277	175	102	36	23	13	315	149	166	46
45	28	27	1	17	15	2	1 627	868	759	104	68	36	451	184	267	47
44	24	23	1	20	19	1	1 207	598	611	73	37	38	199	150	40	48
22	12	10	2	10	9	1	463	239	224	96	52	44	545	304	241	49
51	20	22	4	25	23	2	1 039	541	492	66	34	32	310	163	147	50
30	15	15	-	15	14	1	1 045	570	478	97	52	45	166	29	137	51
22	12	11	1	10	8	2	920	484	436	50	28	22	- 234	- 116	- 118	52
497	279	246	33	218	196	22	11 715	6 085	5 630	808	456	349	2 068	1 136	932	

Segue TAVOLA I. — MOVIMENTO NATURALE

Segue B) Nei Comuni capi

N. ordine progressivo	COMUNI CAPILUOGHI DI PROVINCIA	POPOLAZIONE RESIDENTE CENSITA AL 21 APRILE 1936 (a)	MATRIMONI			NATI VIVI							
			TOTALE	DI CUI CIVILI	IN COMPLESSO	MASCHI				FEMMINE			
						totale	legittimi	illegittimi		totale	legittime	illegittime	
								riconosciuti	non riconosciuti e di filiazione ignota			riconosciute	non riconosciute e di filiazione ignota
53	Ancona.....	89 198	632	18	1 541	771	714	20	37	770	715	9	4
54	Ascoli Piceno.....	38 111	253	6	912	459	430	8	21	453	433	7	13
55	Macerata.....	26 708	213	1	544	261	247	4	10	283	262	8	11
56	Pesaro.....	44 589	341	3	802	423	400	19	4	379	362	14	17
	Marche.....	198 606	1 430	28	3 799	1 914	1 791	51	72	1 885	1 772	38	74
57	Perugia.....	82 407	601	1	1 578	767	720	39	8	811	764	35	11
58	Terni.....	68 890	582	9	1 154	602	563	33	6	552	523	19	11
	Umbria.....	151 297	1 183	10	2 732	1 369	1 283	72	14	1 363	1 287	54	22
59	Frosinone.....	18 447	98	1	513	264	249	11	4	249	233	10	11
60	Littoria.....	19 654	233	1	701	376	352	24	—	325	302	23	—
61	Rieti.....	34 769	258	1	806	453	428	19	6	353	336	10	11
62	Roma.....	1 153 485	8 411	195	25 269	12 959	11 582	910	467	12 310	11 105	767	431
63	Viterbo.....	36 123	288	1	698	371	350	5	16	327	310	—	17
	Lazio.....	1 262 478	9 288	199	27 987	14 423	12 961	969	493	13 564	12 286	810	463
64	Aquila degli Abruzzi.....	54 722	373	—	1 260	654	611	14	20	606	564	5	31
65	Campobasso.....	29 573	189	6	782	384	367	17	—	398	388	10	—
66	Chieti.....	30 266	217	—	752	367	338	25	9	385	331	42	13
67	Pescara.....	51 808	399	8	1 247	656	609	26	21	591	555	23	11
68	Teramo.....	33 796	224	—	873	463	407	54	2	410	355	55	—
	Abruzzi e Molise.....	200 165	1 402	14	4 914	2 524	2 327	136	61	2 390	2 193	135	63
69	Avellino.....	29 091	206	—	933	486	440	14	32	447	389	20	31
70	Benevento.....	37 865	218	7	1 088	559	539	7	13	529	496	13	20
71	Napoli.....	865 913	5 587	160	21 553	11 018	10 026	495	497	10 535	9 613	441	481
72	Salerno.....	67 009	358	4	1 680	839	775	27	37	841	775	26	40
	Campania.....	999 878	6 369	171	25 254	12 902	11 780	543	579	12 352	11 273	500	574
73	Bari.....	196 747	1 151	10	6 132	3 185	3 012	120	53	2 947	2 761	124	61
74	Brindisi.....	41 699	291	3	1 203	634	592	31	11	569	521	37	11
75	Foggia.....	62 340	376	—	2 008	1 023	976	30	22	980	925	26	21
76	Lecce.....	49 261	277	—	1 258	639	576	28	35	619	553	29	31
77	Taranto.....	117 722	802	1	3 810	1 971	1 826	101	44	1 839	1 738	73	21
	Puglia.....	467 769	2 897	14	14 411	7 457	6 982	310	165	6 954	6 498	289	161
78	Matera.....	22 069	186	2	810	429	418	7	4	381	369	4	8
79	Potenza.....	25 103	124	2	890	461	427	13	21	429	394	6	21
	Lucania.....	47 172	310	4	1 700	890	845	20	25	810	763	10	31
80	Catanzaro.....	45 400	367	3	1 314	662	592	46	24	652	575	53	21
81	Cosenza.....	40 032	251	1	1 235	661	557	56	48	574	494	41	39
82	Reggio di Calabria.....	119 804	679	8	3 209	1 605	1 489	60	56	1 604	1 442	66	90
	Calabria.....	205 236	1 297	12	5 758	2 928	2 638	162	128	2 830	2 511	160	158
83	Agrigento.....	32 951	193	—	907	453	436	5	12	454	435	2	11
84	Caltanissetta.....	50 467	286	1	1 330	652	627	20	5	678	651	20	7
85	Catania.....	244 972	1 385	9	6 537	3 394	3 154	112	128	3 143	2 922	77	144
86	Enna.....	23 817	170	—	597	297	290	6	1	300	293	4	3
87	Messina.....	192 051	1 136	11	4 292	2 184	2 022	49	113	2 108	1 926	44	134
88	Palermo.....	411 879	2 452	11	10 361	5 276	5 048	164	64	5 085	4 814	184	87
89	Ragusa.....	49 530	328	—	942	482	469	7	6	460	452	5	3
90	Siracusa.....	53 166	353	—	1 234	637	609	16	12	597	564	17	16
91	Trapani.....	63 540	505	1	1 545	810	788	20	2	735	710	21	4
	Sicilia.....	1 122 373	6 808	33	27 745	14 185	13 443	399	343	13 560	12 767	374	411
92	Cagliari.....	106 649	717	3	3 029	1 555	1 431	113	11	1 474	1 360	106	8
93	Nuoro.....	11 459	59	—	367	203	195	8	—	164	156	8	—
94	Sassari.....	55 373	292	1	1 513	785	740	35	10	728	659	54	11
	Sardegna.....	173 481	1 068	4	4 909	2 543	2 366	156	21	2 366	2 175	168	23
	TOTALE...	11 209 722	78 197	1 667	222 028	113 785	103 599	7 195	2 991	108 243	98 523	6 646	3 074

(a) Cfr. la nota (a) a pagina 2.

DELLA POPOLAZIONE NELL'ANNO 1936.

luoghi di Provincia.

IN COM- PLESSO	NATI MORTI						MORTI						ECCEDENZA NATIVIVI			N. ordi- ne pro- gres- sivo
	MASCHI			FEMMINE			IN COMPLESSO			DI CUI NEL 1° ANNO DI VITA			NATIVIVI			
	totale	legitti- mi	illegiti- mi e di fi- liazione ignota	totale	legitti- me	illegiti- mi e di fi- liazione ignota	M	F	M	F	M	F	M	F	M	
52	32	29	3	20	14	6	1 058	539	519	84	51	33	483	232	251	53
33	15	13	2	18	15	3	560	287	273	64	36	28	352	172	180	54
19	14	14	—	5	4	1	413	220	193	26	13	13	131	41	90	55
30	20	20	—	10	10	—	609	322	287	65	40	25	193	101	92	56
134	81	76	5	53	43	10	2 640	1 368	1 272	239	140	99	1 159	546	613	
61	35	33	2	26	23	3	1 235	661	624	114	55	59	293	106	137	57
56	33	31	2	23	18	5	843	476	367	93	59	34	311	126	185	58
117	68	64	4	49	41	8	2 128	1 137	991	207	114	93	604	232	372	
19	10	9	1	9	7	2	235	121	114	65	30	35	278	143	135	59
18	9	7	2	9	7	2	123	79	44	37	27	10	578	297	281	60
52	33	32	1	19	18	1	507	281	226	72	45	27	299	172	127	61
766	409	357	52	357	311	46	13 633	7 293	6 340	1 923	1 083	840	11 636	5 666	5 970	62
45	21	20	1	24	21	3	579	315	264	60	41	19	119	56	63	63
900	482	425	57	418	364	54	15 077	8 089	6 988	2 157	1 226	931	12 910	6 334	6 576	
45	23	21	2	22	22	—	881	417	464	145	72	73	379	237	142	64
42	26	26	—	16	16	—	452	231	221	88	46	42	330	153	177	65
39	26	22	4	13	13	—	466	232	234	94	51	43	286	135	151	66
61	39	33	6	22	20	2	580	284	296	85	38	47	667	372	295	67
53	35	29	6	18	15	3	594	346	248	48	30	18	279	117	162	68
240	149	131	18	91	86	5	2 973	1 510	1 463	460	237	223	1 941	1 014	927	
49	29	27	2	20	17	3	428	200	228	85	41	44	505	286	219	69
39	23	21	2	16	14	2	572	278	294	113	56	57	516	281	235	70
1 185	653	586	67	532	480	52	15 604	8 124	7 480	2 233	1 261	977	5 949	2 894	3 055	71
95	56	54	2	39	38	1	933	471	462	170	87	83	747	368	379	72
1 368	761	688	73	607	549	58	17 537	9 073	8 464	2 606	1 445	1 161	7 717	3 829	3 888	
221	126	123	3	95	88	7	2 952	1 591	1 361	775	437	338	3 180	1 594	1 586	73
49	25	20	5	24	21	3	589	305	284	167	85	82	614	329	285	74
79	41	41	—	38	37	1	1 010	515	495	276	157	119	998	513	485	75
64	30	23	7	34	30	4	854	446	408	112	67	45	404	193	211	76
146	84	76	8	62	56	6	1 788	919	869	507	266	241	2 022	1 052	970	77
559	306	283	23	253	232	21	7 193	3 776	3 417	1 837	1 012	825	7 218	3 681	3 537	
48	26	26	—	22	22	—	436	209	227	124	66	58	374	220	154	78
60	39	33	6	21	18	3	356	184	172	98	56	42	534	277	257	79
108	65	59	6	43	40	3	792	393	399	222	122	100	908	497	411	
68	41	38	3	27	24	3	801	367	434	241	113	128	513	295	218	80
70	42	35	7	28	25	3	587	285	302	146	79	67	648	376	272	81
119	68	60	8	51	48	3	1 505	772	733	337	182	155	1 704	833	871	82
257	151	133	18	106	97	9	2 893	1 424	1 469	724	374	350	2 865	1 504	1 361	
38	25	25	—	13	13	—	477	230	247	130	70	60	430	223	207	83
58	33	30	3	25	25	—	677	338	339	117	56	61	653	314	339	84
229	139	123	11	90	80	10	3 740	1 911	1 829	874	463	411	3 797	1 483	1 314	85
18	9	8	1	9	9	—	317	176	141	74	42	32	280	121	159	86
171	88	80	8	83	74	9	2 961	1 556	1 405	552	291	261	1 331	628	703	87
372	202	192	10	170	158	12	6 413	3 178	3 235	1 066	585	481	3 948	2 098	1 850	88
35	20	19	1	15	15	—	537	287	250	81	44	37	405	195	210	89
51	25	25	—	26	24	2	737	372	365	124	62	62	497	265	232	90
62	33	33	—	29	28	1	863	426	437	141	73	68	682	384	298	91
1 034	574	540	34	460	426	34	16 722	8 474	8 248	3 159	1 686	1 473	11 023	5 711	5 312	
124	72	63	9	52	47	5	1 708	855	853	289	164	125	1 321	700	621	92
13	7	6	1	6	5	1	147	87	50	21	14	7	220	106	114	93
61	33	30	3	28	27	1	887	484	403	135	76	59	626	301	325	94
198	112	99	13	86	79	7	2 742	1 436	1 306	445	254	191	2 167	1 107	1 060	
8 214	4 638	4 159	479	3 576	3 185	391	158 686	82 531	76 155	19 831	11 064	8 767	63 342	31 254	32 088	

TAVOLA 2. — MOVIMENTO NATURALE DELLA POPOLAZIONE NELL'ANNO 1936

COMPAR- TIMENTI	CLASSI DI COMUNI CON ABITANTI: (a)	POPOLA- ZIONE RESIDENTE CENSITA AL 21 APRILE 1936 (b)	MATRIMONI			NATI VIVI							
			TOTALE	DI CUI CIVILI	IN COM- PLESSO	di cui F	LEGIT- TIMI	di cui F	ILLEGITTIMI				
									ricono- sciuti	di cui F	non ricono- sciuti e di filiazione ignota	di cui F	
Piemonte	meno di 2 000..	714 716	5 367	30	10 152	4 879	9 906	4 761	234	114	12		
	da 2 000 a 4 999..	956 010	6 833	30	13 295	6 487	12 984	6 328	272	140	39		
	» 5 000 » 9 999..	432 891	3 110	23	6 242	3 047	6 091	2 964	121	66	30		
	» 10 000 » 19 999..	313 089	2 042	16	4 632	2 248	4 291	2 094	289	136	52		
	» 20 000 » 49 999..	318 416	2 122	14	4 898	2 372	4 587	2 209	223	108	88		
» 50 000 » 99 999..	141 897	991	15	1 973	957	1 775	868	145	64	53			
» 100 000 e oltre....	629 115	4 400	135	8 557	4 218	7 802	3 830	693	350	62			
Liguria...	meno di 2 000..	117 449	824	4	1 835	889	1 796	867	37	22	2		
	da 2 000 a 4 999..	231 293	1 611	9	3 447	1 647	3 364	1 601	64	34	19		
	» 5 000 » 9 999..	131 515	874	9	1 888	952	1 850	929	31	19	7		
	» 10 000 » 19 999..	121 385	806	6	1 725	859	1 615	801	81	42	29		
	» 20 000 » 49 999..	60 309	367	5	806	389	743	357	55	27	8		
» 50 000 » 99 999..	64 199	478	4	880	450	781	404	64	30	35			
» 100 000 e oltre....	740 765	4 956	132	9 640	4 710	8 947	4 369	602	296	91			
Lombardia	meno di 2 000..	772 110	6 246	9	15 793	7 740	15 548	7 627	216	100	29		
	da 2 000 a 4 999..	1 557 208	12 637	35	34 066	16 614	33 427	16 306	603	292	36		
	» 5 000 » 9 999..	1 068 964	8 637	26	22 368	10 938	21 837	10 663	507	262	24		
	» 10 000 » 19 999..	463 231	3 693	17	9 624	4 693	9 272	4 508	326	172	26		
	» 20 000 » 49 999..	411 714	2 932	19	7 620	3 724	7 138	3 499	403	191	79		
» 50 000 » 99 999..	318 935	2 094	14	6 030	2 954	5 471	2 676	253	122	306			
» 100 000 e oltre....	1 239 180	9 910	313	19 047	9 342	17 026	8 342	1 852	925	169			
Venezia Tridentina	meno di 2 000..	148 919	769	2	3 133	1 537	2 964	1 447	169	90	—		
	da 2 000 a 4 999..	235 905	1 713	8	5 844	2 848	5 497	2 671	343	174	4		
	» 5 000 » 9 999..	64 146	422	3	1 216	579	1 113	533	101	45	2		
	» 10 000 » 19 999..	21 877	115	2	372	170	365	167	7	3	—		
	» 20 000 » 49 999..	92 165	693	9	1 954	978	1 507	748	443	229	4		
» 50 000 » 99 999..	56 017	358	2	967	485	918	461	40	20	9			
Veneto....	meno di 2 000..	147 723	1 102	10	2 913	1 485	2 784	1 415	125	68	4		
	da 2 000 a 4 999..	1 309 997	10 352	77	29 562	14 477	28 590	13 990	900	446	72		
	» 5 000 » 9 999..	1 166 627	9 149	84	27 906	13 602	26 933	13 126	878	436	95		
	» 10 000 » 19 999..	555 245	4 216	37	14 822	7 227	13 938	6 807	777	369	107		
	» 20 000 » 49 999..	365 407	2 873	61	9 370	4 597	8 644	4 226	630	315	93		
» 50 000 » 99 999..	186 363	1 395	12	4 072	1 923	3 466	1 637	457	210	149			
» 100 000 e oltre....	556 444	3 924	79	11 164	5 451	10 156	4 947	675	326	333			
Venezia Giulia e Zara	meno di 2 000..	36 639	265	—	707	327	656	302	47	24	4		
	da 2 000 a 4 999..	191 569	1 285	5	3 948	1 926	3 685	1 800	259	126	4		
	» 5 000 » 9 999..	185 111	1 094	7	3 822	1 861	3 542	1 727	264	127	16		
	» 10 000 » 19 999..	118 709	1 003	7	2 922	1 445	2 696	1 341	217	100	9		
	» 20 000 » 49 999..	112 954	802	20	2 333	1 189	2 037	1 036	268	142	28		
» 50 000 » 99 999..	53 896	405	4	1 023	483	890	418	181	63	2			
» 100 000 e oltre....	248 379	2 017	83	3 397	1 677	2 926	1 442	161	204	55			
Emilia....	meno di 2 000..	7 619	42	—	156	82	152	79	2	1	2		
	da 2 000 a 4 999..	423 933	3 249	40	8 145	3 995	7 824	3 837	230	116	91		
	» 5 000 » 9 999..	1 036 283	8 266	95	19 568	9 591	18 454	9 042	854	411	260		
	» 10 000 » 19 999..	560 183	4 504	90	10 955	5 332	10 027	4 879	802	389	126		
	» 20 000 » 49 999..	322 749	2 585	53	5 908	2 871	5 176	2 430	637	343	95		
» 50 000 » 99 999..	599 139	4 367	148	10 337	5 022	9 492	4 633	748	346	97			
» 100 000 e oltre....	388 952	2 823	83	5 955	2 876	4 746	2 292	1 030	500	179			
Toscana...	meno di 2 000..	27 529	171	—	517	251	505	245	3	—	9		
	da 2 000 a 4 999..	315 238	2 478	13	5 659	2 784	5 564	2 734	56	27	39		
	» 5 000 » 9 999..	633 321	5 132	40	10 969	5 269	10 780	5 178	106	50	83		
	» 10 000 » 19 999..	698 795	5 410	51	11 622	5 669	11 369	5 552	180	81	73		
	» 20 000 » 49 999..	435 757	3 398	29	7 439	3 516	7 130	3 381	252	111	57		
» 50 000 » 99 999..	416 501	3 168	23	7 333	3 519	6 950	3 352	180	79	203			
» 100 000 e oltre....	447 498	3 179	93	6 356	3 048	5 809	2 801	326	153	221			
Marche...	meno di 2 000..	88 132	775	2	2 078	1 013	2 034	991	26	13	18		
	da 2 000 a 4 999..	350 975	2 922	19	8 204	4 076	8 064	4 013	99	46	41		
	» 5 000 » 9 999..	245 689	2 145	16	5 569	2 766	5 477	2 717	63	34	29		
	» 10 000 » 19 999..	210 123	1 764	15	4 853	2 356	4 731	2 284	78	50	44		
	» 20 000 » 49 999..	293 954	2 223	20	5 919	2 918	5 649	2 778	142	72	123		
» 50 000 » 99 999..	89 198	632	18	1 541	770	1 429	715	29	9	83			
Umbria...	meno di 2 000..	21 164	166	1	409	220	404	216	1	—	4		
	da 2 000 a 4 999..	116 498	855	—	2 434	1 232	2 347	1 188	51	23	36		
	» 5 000 » 9 999..	133 178	1 021	10	2 892	1 440	2 812	1 402	47	19	33		
	» 10 000 » 19 999..	101 130	837	2	2 123	1 085	2 039	1 052	48	16	36		
	» 20 000 » 49 999..	202 651	1 708	14	4 541	2 261	4 307	2 133	146	80	88		
» 50 000 » 99 999..	151 297	1 183	10	2 732	1 363	2 570	1 287	126	54	36			

(a) Sono state indicate, per ciascun Compartimento, solo le classi di Comuni esistenti.

(b) Tenuto conto delle variazioni territoriali effettuate a tutto il 31 dicembre 1936.

PER CLASSI DI COMUNI NEI SINGOLI COMPARTIMENTI E NEL REGNO.

NATI						MORTI				ECCEDENZIA	
IN COM- PLESSO	di cui F	LEGIT- TIMI	di cui F	ILLEGIT- TIMI E DI FILIAZIONE IGNOTA	di cui F	IN COMPLESSO		DI CUI NEL 1° ANNO DI VITA		NATI VIVI	
						M F	F	M F	F	M F	F
253	111	243	107	10	4	9 943	4 854	778	311	209	25
391	170	377	166	14	4	12 803	6 125	990	425	492	362
168	85	152	75	16	10	5 771	2 897	472	208	471	150
175	91	160	84	15	7	4 460	2 104	373	170	172	144
178	75	167	73	11	2	4 809	2 231	377	160	89	141
74	23	66	21	8	2	2 134	1 037	100	48	— 161	— 80
270	123	234	107	36	16	8 426	4 173	574	249	131	46
49	14	48	14	1	—	1 574	730	128	46	261	159
77	36	74	34	3	2	2 585	1 247	209	100	862	400
63	25	60	25	3	—	1 506	687	89	37	382	265
64	22	58	21	6	1	1 461	688	106	42	264	171
37	15	31	13	6	2	758	348	47	20	48	41
25	14	23	12	2	2	824	402	57	23	56	48
289	130	258	116	31	14	9 186	4 358	586	244	454	352
337	163	330	159	7	4	10 256	4 892	1 949	851	5 537	2 848
773	353	754	345	19	8	21 643	10 318	4 359	1 982	12 423	6 296
494	218	471	209	23	9	15 008	7 003	2 608	1 098	7 860	3 935
278	134	263	127	15	7	6 413	3 127	997	458	3 211	1 566
275	112	256	105	19	7	5 681	2 715	631	263	1 939	1 009
241	109	226	100	15	9	5 494	2 642	619	267	536	312
550	229	489	207	61	22	15 606	7 456	1 744	751	3 441	1 886
55	27	48	26	7	1	2 059	1 048	346	155	1 074	489
112	56	101	52	11	4	4 000	1 971	581	248	1 844	877
37	11	35	10	2	1	1 150	551	93	45	66	28
8	5	7	4	1	1	361	184	24	8	11	— 14
57	33	39	24	18	9	1 347	608	162	68	607	370
35	12	33	11	2	1	775	384	71	30	192	101
59	27	53	23	6	4	1 767	907	245	112	1 146	578
542	241	502	216	40	25	13 649	6 607	2 300	993	15 913	7 870
571	252	545	242	26	10	12 592	6 170	2 075	887	15 314	7 432
415	206	382	189	33	17	7 324	3 539	1 148	487	7 498	3 688
293	121	255	98	38	23	5 200	2 433	902	382	4 170	2 164
121	56	102	42	19	14	3 097	1 442	268	114	975	481
281	119	245	102	36	17	7 296	3 475	816	356	3 868	1 976
8	3	8	3	—	—	474	227	50	20	233	100
64	27	58	25	6	2	2 537	1 177	369	157	1 411	749
78	40	69	36	9	4	2 355	1 096	413	179	1 467	765
85	35	75	30	10	5	1 992	913	316	136	930	532
97	44	79	35	18	9	1 873	859	208	103	460	330
31	16	29	15	2	1	684	325	83	36	339	158
111	43	88	35	23	8	3 489	1 702	313	143	— 92	— 25
1	1	1	1	—	—	87	46	9	4	69	36
193	81	183	78	10	3	4 765	2 248	718	324	3 380	1 747
527	221	490	206	37	15	11 571	5 390	1 660	768	7 997	4 201
302	131	270	115	32	16	6 755	3 212	1 013	453	4 200	2 120
165	67	146	59	19	8	4 163	1 915	448	191	1 745	976
412	169	373	157	39	12	8 246	3 887	797	310	2 091	1 135
100	40	60	21	40	19	5 585	2 697	424	168	370	179
6	4	6	4	—	—	341	176	25	11	176	75
133	57	130	57	3	—	3 436	1 576	340	140	2 223	1 208
259	110	251	108	8	2	6 952	3 201	744	322	4 017	2 068
344	144	330	136	14	8	8 071	3 739	793	336	3 551	1 930
223	98	206	90	17	8	5 494	2 561	478	205	1 945	955
229	103	211	94	18	9	5 630	2 612	451	198	1 803	907
243	101	212	89	31	12	6 001	2 940	312	128	355	108
47	22	46	21	1	1	1 113	555	157	83	965	458
241	118	232	113	9	5	4 398	2 116	697	303	3 806	1 960
172	86	164	83	8	3	3 144	1 549	423	196	2 425	1 217
139	54	135	52	4	2	2 728	1 310	430	187	2 125	1 046
211	87	199	81	12	6	3 989	1 909	431	188	1 930	1 009
52	20	43	14	9	6	1 058	519	84	33	483	251
18	5	17	5	1	—	286	147	43	25	123	73
78	42	77	42	1	—	1 429	620	193	83	1 005	612
131	54	120	51	11	3	1 645	784	206	100	1 247	656
78	28	73	26	5	2	1 343	603	166	74	780	482
196	85	183	83	13	2	2 633	1 270	329	154	1 908	991
117	49	105	41	12	8	2 128	991	207	93	604	372

Segue TAVOLA 2. — MOVIMENTO NATURALE DELLA POPOLAZIONE NELL'ANNO 1936,

COMPARTIMENTI	CLASSI DI COMUNI CON ABITANTI (a)	POPOLAZIONE RESIDENTE CENSITA AL 21 APRILE 1936 (b)	MATRIMONI		NATI VIVI									
			TOTALE	DI CUI CIVILI	IN COMPLESSO	di cui F	LEGITTIMI	di cui F	ILLEGITTIMI					
									riconosciuti	di cui F	non riconosciuti e di filiazione ignota	di cui F		
Lazio	meno di 2 000..	164 906	1 294	10	3 652	1 793	3 578	1 753	66	33	8			
	da 2 000 a 4 999..	418 338	3 120	57	9 604	4 713	9 421	4 626	157	73	26			
	» 5 000 » 9 999..	350 861	2 672	32	8 082	3 873	7 990	3 800	129	62	23			
	» 10 000 » 19 999..	340 380	2 457	101	9 421	4 500	9 152	4 376	223	98	46			
	» 20 000 » 49 999..	219 118	1 577	8	5 277	2 478	5 058	2 368	150	73	69			
100 000 e oltre....	1 153 485	8 411	195	25 269	12 310	22 687	11 105	1 677	767	905				
Abruzzi e Molise	meno di 2 000..	214 489	1 542	23	5 415	2 662	5 284	2 600	107	49	24			
	da 2 000 a 4 999..	580 050	4 093	52	15 688	7 711	15 310	7 537	289	130	89			
	» 5 000 » 9 999..	336 290	2 453	29	9 449	4 620	9 248	4 526	152	71	49			
	» 10 000 » 19 999..	204 771	1 403	7	5 373	2 592	5 222	2 521	99	44	52			
	» 20 000 » 49 999..	158 501	1 055	8	3 985	1 954	3 688	1 795	235	126	62			
» 50 000 » 99 999..	106 530	772	8	2 507	1 197	2 339	1 119	68	28	100				
Campania	meno di 2 000..	168 591	1 152	10	4 821	2 368	4 678	2 290	132	72	11			
	da 2 000 a 4 999..	675 445	5 003	61	20 335	10 087	19 837	9 838	417	209	81			
	» 5 000 » 9 999..	681 795	4 956	32	19 687	9 539	19 320	9 363	311	153	56			
	» 10 000 » 19 999..	491 844	4 506	7	15 038	7 369	14 755	7 252	193	81	60			
	» 20 000 » 49 999..	623 762	4 423	127	18 026	8 811	17 543	8 555	271	136	212			
» 50 000 » 99 999..	191 345	1 206	4	5 065	2 483	4 839	2 369	122	62	104				
100 000 e oltre....	865 913	5 587	160	21 553	10 535	19 639	9 613	936	441	978				
Puglia	meno di 2 000..	23 828	219	—	986	499	976	493	9	5	1			
	da 2 000 a 4 999..	274 250	2 057	4	8 802	4 279	8 659	4 204	125	64	18			
	» 5 000 » 9 999..	466 351	3 401	17	13 706	6 640	13 449	6 519	230	107	27			
	» 10 000 » 19 999..	626 745	4 675	12	18 267	9 050	17 886	8 870	329	166	52			
	» 20 000 » 49 999..	755 501	5 511	12	21 894	10 596	21 290	10 288	375	205	229			
» 50 000 » 99 999..	170 878	1 208	1	5 586	2 713	5 436	2 640	85	40	65				
100 000 e oltre....	314 469	1 953	11	9 942	4 786	9 337	4 499	418	197	187				
Lucania	meno di 2 000..	39 443	295	3	1 228	623	1 187	600	39	21	2			
	da 2 000 a 4 999..	195 302	1 411	18	6 110	2 946	5 937	2 857	148	74	25			
	» 5 000 » 9 999..	174 725	1 276	6	5 645	2 720	5 552	2 673	91	46	2			
	» 10 000 » 19 999..	86 620	763	11	3 037	1 514	2 994	1 492	36	19	7			
	» 20 000 » 49 999..	47 172	310	4	1 700	810	1 608	763	30	10	62			
Calabria	meno di 2 000..	125 095	955	25	3 726	1 806	3 544	1 724	166	71	16			
	da 2 000 a 4 999..	629 712	4 433	221	19 377	9 423	18 339	8 937	880	443	108			
	» 5 000 » 9 999..	433 307	3 026	160	13 233	6 416	12 620	6 118	543	257	70			
	» 10 000 » 19 999..	331 807	2 237	167	10 362	5 029	9 880	4 784	407	196	75			
	» 20 000 » 49 999..	131 926	949	8	4 254	2 038	3 809	1 824	296	145	149			
100 000 e oltre....	119 804	679	8	3 209	1 604	2 931	1 442	126	66	152				
Sicilia	meno di 2 000..	52 628	354	5	1 336	654	1 291	634	25	10	20			
	da 2 000 a 4 999..	360 969	2 444	32	9 483	4 669	9 234	4 546	136	65	113			
	» 5 000 » 9 999..	717 618	5 110	31	18 398	8 761	17 946	8 549	265	123	187			
	» 10 000 » 19 999..	931 815	6 552	181	25 011	12 054	24 503	11 829	320	137	188			
	» 20 000 » 49 999..	858 802	6 087	144	22 654	11 078	22 118	10 830	336	151	200			
» 50 000 » 99 999..	229 344	1 658	2	5 459	2 640	5 276	2 543	132	67	51				
100 000 e oltre....	848 902	4 973	31	21 190	10 336	19 886	9 662	630	305	674				
Sardegna	meno di 2 000..	125 864	785	11	3 723	1 791	3 599	1 737	108	50	16			
	da 2 000 a 4 999..	429 325	2 598	75	12 524	6 142	12 156	5 953	327	172	41			
	» 5 000 » 9 999..	181 899	1 090	56	4 962	2 386	4 845	2 334	109	49	8			
	» 10 000 » 19 999..	113 376	783	24	3 316	1 572	3 215	1 526	94	42	7			
	» 20 000 » 49 999..	21 720	136	—	598	299	557	274	27	20	14			
» 50 000 » 99 999..	55 373	292	1	1 513	728	1 399	659	89	54	25				
100 000 e oltre....	106 649	717	3	3 029	1 474	2 791	1 360	219	106	19				
REGNO	meno di 2 000..	3 001 844	22 323	145	62 580	30 619	60 886	29 781	1 512	743	182			
	da 2 000 a 4 999..	9 302 017	69 094	756	216 527	106 056	210 289	102 946	5 356	2 654	882			
	» 5 000 » 9 999..	8 440 571	63 904	676	195 602	95 000	189 799	92 163	4 802	2 337	1 001			
	» 10 000 » 19 999..	6 326 125	47 766	753	153 475	74 774	147 980	72 135	4 506	2 141	989			
	» 20 000 » 49 999..	5 432 578	39 751	555	129 176	62 879	122 592	59 544	4 919	2 484	1 665			
	» 50 000 » 99 999..	2 830 912	20 147	266	57 018	27 687	53 031	25 781	2 669	1 248	1 318			
100 000 e oltre....	7 659 555	53 529	1 326	148 308	72 367	134 683	65 704	9 600	4 636	4 025				
TOTALE...		42 993 602	316 514	4 477	962 686	469 382	919 260	448 054	33 364	16 243	10 062			

(a) Sono state indicate, per ciascun Compartimento, solo le classi di Comuni esistenti.
 (b) Tenuto conto delle variazioni territoriali effettuate a tutto il 31 dicembre 1936.

PER CLASSI DI COMUNI NEI SINGOLI COMPARTIMENTI E NEL REGNO.

IN COM- PLESSO	NATI MORTI					MORTI				ECCEDENZA NATI VIVI	
	di cui F	LEGIT- TIMI	di cui F	ILLEGIT- TIMI E DI FILLIAZIONE IGNOTA	di cui F	IN COMPLESSO		DI CUI NEL 1° ANNO DI VITA		MF	F
						MF	F	MF	F		
125	61	121	59	4	2	2 105	1 004	321	134	1 547	789
304	152	296	150	8	2	4 988	2 411	888	401	4 666	2 302
286	123	278	121	8	2	4 655	2 293	827	373	3 427	1 580
293	123	278	116	15	7	4 322	2 041	1 008	457	5 099	2 459
256	110	241	104	15	6	2 844	1 357	437	185	2 433	1 121
766	357	668	311	98	46	13 633	6 340	1 923	840	11 636	5 970
247	101	242	99	5	2	3 397	1 730	704	309	2 018	932
659	283	634	264	25	19	8 990	4 526	1 940	864	6 698	3 185
428	196	415	189	13	7	4 994	2 540	1 103	516	4 455	2 080
240	101	231	98	9	3	2 909	1 444	584	267	2 464	1 148
248	93	222	86	21	7	2 469	1 173	391	188	1 516	781
106	44	96	42	10	2	1 461	760	230	120	1 046	437
162	73	157	70	5	3	2 496	1 221	531	251	2 325	1 147
825	376	798	367	27	9	10 617	5 407	2 301	1 072	9 718	4 680
839	384	813	371	26	13	9 820	4 934	2 294	1 089	9 867	4 605
643	301	627	293	16	8	7 978	4 081	1 948	926	7 607	3 338
723	311	697	300	26	11	9 952	4 854	2 083	971	8 074	3 957
240	107	231	103	9	4	3 175	1 575	668	322	1 890	908
1 185	532	1 066	480	119	52	15 604	7 480	2 238	977	5 949	3 055
29	12	28	11	1	1	515	261	151	73	471	238
324	156	313	152	11	4	4 661	2 314	1 273	612	4 141	1 965
546	241	531	233	15	8	7 481	3 678	1 917	873	6 225	2 962
705	322	685	312	20	10	9 924	4 982	2 457	1 123	8 343	4 078
947	472	905	455	42	17	12 665	6 232	2 968	1 344	9 229	4 364
255	114	251	111	4	3	3 051	1 483	892	390	2 535	1 230
367	157	343	144	24	13	4 740	2 230	1 282	579	5 202	2 556
44	24	40	22	4	2	640	308	185	84	579	315
284	119	257	116	7	3	3 510	1 798	971	407	2 600	1 148
279	142	276	140	3	2	2 941	1 474	822	386	2 704	1 246
127	65	126	65	1	—	1 670	862	528	255	1 367	652
108	43	99	40	9	3	792	399	222	100	908	411
128	54	122	48	6	6	1 817	884	396	176	1 909	922
667	306	625	285	42	21	9 273	4 832	2 227	1 051	10 104	4 591
512	224	472	207	40	17	6 162	3 169	1 490	690	7 071	3 247
364	164	327	147	37	17	4 428	2 261	1 017	474	5 934	2 768
221	103	199	94	22	9	2 079	1 062	578	278	2 175	976
119	51	108	48	11	3	1 505	733	337	155	1 704	871
40	25	39	24	1	1	728	374	116	58	608	280
383	178	374	174	9	4	4 977	2 492	1 052	501	4 506	2 177
789	356	772	348	17	8	10 147	5 031	2 017	941	8 251	3 730
988	451	956	430	32	21	13 613	6 818	2 966	1 380	11 398	5 236
830	392	811	387	19	5	11 920	5 910	2 616	1 227	10 734	5 168
230	108	224	105	6	3	2 948	1 475	492	240	2 511	1 165
772	343	712	312	60	31	13 114	6 469	2 492	1 153	8 076	3 867
96	40	84	32	12	8	1 836	892	330	158	1 887	899
344	152	330	144	14	8	5 965	2 864	1 086	502	6 559	3 278
128	59	121	55	7	4	2 573	1 237	459	209	2 389	1 149
102	4	95	42	7	2	1 400	625	290	116	1 916	947
28	10	25	10	3	—	345	164	54	26	253	135
61	28	57	27	4	1	887	403	135	59	626	325
124	52	110	47	14	5	1 708	853	289	125	1 321	621
1 704	767	1 633	728	71	39	41 443	20 256	6 464	2 861	21 137	10 363
6 374	2 903	6 115	2 780	259	123	124 176	60 649	22 494	10 165	92 351	45 407
6 307	2 827	6 035	2 709	272	118	110 467	53 684	19 712	8 917	85 135	41 316
5 350	2 421	5 078	2 287	272	134	87 152	42 483	16 164	7 349	66 323	32 291
5 088	2 271	4 760	2 137	323	134	79 013	38 000	13 362	6 053	50 163	24 879
2 229	972	2 070	895	159	77	41 492	19 937	5 154	2 233	15 526	7 750
5 177	2 277	4 593	2 019	584	258	105 893	50 906	13 330	5 868	42 415	21 461
32 229	14 438	30 284	13 555	1 945	883	589 636	285 915	96 680	43 496	373 050	183 467

TAVOLA 3. — MOVIMENTO NATURALE DELLA POPOLAZIONE NEI SINGOLI MESI DELL'ANNO 1936, NEL REGNO E NELLE RIPARTIZIONI GEOGRAFICHE.

MESI	MATRI-MONI	NATI VIVI		NATI MORTI		MORTI				
						IN COMPLESSO		DI CUI NEL 1° ANNO DI VITA		
		MF	F	MF	F	MF	F	MF	F	
REGNO										
Gennaio	15 650	95 354	45 386	3 171	1 414	50 966	24 967	7 182	3 174	
Febbraio	32 415	87 815	42 974	3 109	1 394	53 729	26 386	7 782	3 476	
Marzo	11 722	88 242	42 984	3 000	1 373	54 531	26 647	7 837	3 419	
Aprile	32 667	78 559	38 333	2 689	1 184	46 305	22 159	6 985	3 074	
Maggio	17 342	78 815	38 416	2 647	1 155	45 740	21 760	7 254	3 183	
Giugno	18 646	73 988	36 046	2 375	1 077	45 614	22 106	8 610	3 963	
Luglio	14 287	73 938	36 079	2 343	1 037	49 320	23 737	11 636	5 365	
Agosto	16 161	72 652	35 421	2 315	1 019	45 298	21 921	9 209	4 278	
Settembre	24 483	77 229	37 684	2 332	1 070	40 768	19 539	7 289	3 348	
Ottobre	46 155	82 312	40 108	2 692	1 212	47 953	23 429	7 244	3 231	
Novembre	39 163	77 709	38 054	2 646	1 187	48 575	23 538	6 869	3 080	
Dicembre	47 823	76 073	37 897	2 910	1 316	60 807	29 726	8 783	3 905	
ANNO...	316 514	962 686	469 382	32 229	14 438	589 636	285 915	96 680	43 496	

MESI	MATRI-MONI	NATI VIVI		NATI MORTI		MORTI		MATRI-MONI	NATI VIVI		NATI MORTI		MORTI	
		MF	F	MF	F	MF	F		MF	F	MF	F	MF	F
Italia Settentrionale														
Gennaio	7 011	33 863	16 409	891	402	24 042	11 702	2 845	14 273	6 815	469	217	8 060	3 852
Febbraio	15 751	32 094	15 682	881	391	25 198	12 367	6 553	14 562	7 069	513	218	8 727	4 196
Marzo	3 907	34 049	16 596	908	426	25 798	12 443	1 873	15 339	7 461	515	250	9 202	4 447
Aprile	16 038	30 828	15 198	854	371	20 970	9 872	7 357	13 543	6 558	427	183	7 519	3 588
Maggio	10 179	32 021	15 639	854	357	20 358	9 536	2 205	12 503	6 133	387	170	7 295	3 340
Giugno	8 377	30 174	14 705	789	346	19 256	9 147	3 706	11 687	5 698	350	162	6 940	3 301
Luglio	5 936	30 527	14 855	727	320	19 583	9 232	2 380	11 805	5 719	358	169	7 197	3 295
Agosto	8 013	30 718	14 998	781	334	19 026	9 007	2 697	11 340	5 486	343	138	6 796	3 179
Settembre	10 957	32 249	15 813	709	319	18 095	8 432	4 876	11 892	5 819	350	159	6 195	2 876
Ottobre	18 355	31 418	15 336	818	350	22 134	10 651	11 624	12 892	6 276	392	159	7 646	3 644
Novembre	23 797	28 959	14 145	761	335	21 127	10 152	5 531	12 383	6 098	379	157	7 985	3 762
Dicembre	22 387	30 089	14 769	848	385	25 947	12 506	7 071	12 276	6 091	464	211	10 654	5 144
ANNO...	150708	376 989	184145	9 821	4 336	201534	125047	58 718	154 495	75 223	4 947	2 193	94 216	44 624
Italia Meridionale														
Gennaio	4 109	32 064	15 098	1 282	565	13 005	6 499	1 685	15 154	7 064	529	230	5 859	2 914
Febbraio	7 066	28 037	13 786	1 226	558	13 746	6 798	3 045	13 122	6 437	489	227	6 058	3 025
Marzo	4 678	26 925	13 128	1 163	505	13 376	6 699	1 264	11 929	5 799	414	192	6 155	3 058
Aprile	6 229	23 910	11 609	1 020	466	12 184	5 991	3 043	10 278	4 968	388	164	5 632	2 708
Maggio	3 741	24 239	11 752	1 049	472	12 457	6 203	1 217	10 052	4 892	357	156	5 630	2 681
Giugno	4 522	22 906	11 192	913	421	13 813	6 884	2 041	9 221	4 451	323	148	5 605	2 774
Luglio	3 685	22 176	10 910	878	391	16 030	8 005	2 286	9 430	4 595	380	157	6 510	3 205
Agosto	4 162	20 809	10 180	804	370	13 423	6 702	1 289	9 785	4 757	387	177	6 053	3 033
Settembre	5 414	22 666	10 994	878	415	11 023	5 588	3 236	10 422	5 058	395	177	5 455	2 643
Ottobre	10 321	26 345	12 871	1 079	517	12 097	6 040	5 855	11 657	5 625	403	186	6 106	3 094
Novembre	6 207	25 246	12 408	1 080	490	13 466	6 682	3 628	11 121	5 403	426	205	5 997	2 942
Dicembre	13 375	22 683	11 502	1 174	501	17 105	8 546	4 990	11 025	5 535	424	219	7 101	3 530
ANNO...	73 509	293 006	145430	12 546	5 671	161725	80 637	33 579	133 196	64 584	4 915	2 238	72 161	35 607
Italia Insulare														

TAVOLA 4. — COMBINAZIONI MATRIMONIALI, NELL'ANNO 1936, SECONDO LA RELIGIONE, NELLE RIPARTIZIONI GEOGRAFICHE E NEL REGNO CON DISTINZIONE DEI CAPILUOGHI DI PROVINCIA.

RIPARTIZIONI GEOGRAFICHE	MATRIMONI CELEBRATI COL RITO RELIGIOSO NELLA RIPARTIZIONE GEOGRAFICA										MATRIMONI CELEBRATI COL SOLO RITO CIVILE NELLA RIPARTIZIONE GEOGRAFICA										IN COMPLESSO								
	IN COMPLESSO					DI CUI NEI CAPILUOGHI DI PROVINCIA					IN COMPLESSO					DI CUI NEI CAPILUOGHI DI PROVINCIA													
	RELIGIONE DELLE SPOSE																												
	a)	b)	c)	d)	e)	a)	b)	c)	d)	e)	a)	b)	c)	d)	e)	a)	b)	c)	d)	e)									
Cattolica					Altra religione cristiana					Israelitica					Nessuna religione					Altra religione e re- ligione non indicata					TOTALE				
Italia Settentrionale	a)...	148 601	22	1	—	32	148 656	38 840	14	—	—	9	38 863	1 455	44	57	7	1	1 564	732	23	54	6	1	816	150 220			
	b)...	—	9	83	—	—	92	—	9	18	—	—	27	58	48	—	—	—	106	38	19	—	—	—	57	198			
	c)...	—	3	1	55	—	59	—	—	1	53	—	54	77	3	42	—	—	122	72	3	37	—	—	112	181			
	d)...	—	2	—	—	—	2	—	—	—	—	—	—	33	1	3	55	—	92	26	1	3	42	—	72	94			
	e)...	—	6	—	1	—	6	13	5	—	1	—	5	11	2	—	—	—	2	2	—	—	—	—	2	15			
Tot.	148 621	106	87	—	38	148 822	38 854	33	54	—	14	38 955	1 625	96	102	62	1	1 886	870	4	94	48	1	1 058	150 708				
Italia Centrale	a)...	57 844	1	2	—	12	57 859	17 601	—	—	—	17 601	693	10	18	1	1	723	289	10	16	—	—	315	58 582				
	b)...	—	1	15	—	—	17	—	15	—	1	16	8	11	—	—	—	19	7	8	—	—	—	15	36				
	c)...	—	2	—	59	—	61	—	—	59	—	59	8	—	13	—	—	21	7	—	10	—	—	17	82				
	d)...	—	—	—	—	—	—	—	—	—	—	—	4	—	—	7	—	11	3	—	—	1	—	4	11				
	e)...	—	2	—	—	—	2	—	—	—	—	—	—	—	—	—	5	5	—	—	—	—	5	5	5	7			
Tot.	57 849	16	61	—	13	57 939	17 601	15	59	—	1	17 676	713	21	31	8	6	779	306	18	26	1	5	350	58 718				
Italia Meridionale	a)...	72 257	—	1	—	21	72 279	12 057	—	—	—	12 058	1 173	5	3	—	1	1 182	199	3	3	—	—	205	78 461				
	b)...	—	—	7	—	—	7	—	—	—	—	—	3	22	—	—	—	25	1	8	—	—	—	9	32				
	c)...	—	1	—	3	—	4	—	—	2	—	2	1	—	1	—	—	2	—	—	1	—	—	1	6				
	d)...	—	—	—	—	—	—	—	—	—	—	—	1	—	—	6	—	7	—	—	—	—	—	—	7				
	e)...	—	2	—	—	1	3	—	—	—	—	—	—	—	—	—	—	—	—	—	—	—	—	—	3				
Tot.	72 260	7	4	—	22	72 293	12 057	—	2	—	1	12 060	1 178	27	4	6	1	1 216	200	11	4	—	—	210	78 509				
Italia Insulare	a)...	32 971	1	—	—	1	32 973	7 832	—	—	—	7 833	574	1	1	—	—	576	28	1	—	—	—	29	33 549				
	b)...	—	—	9	1	—	10	—	5	1	—	6	1	13	—	—	—	14	—	4	—	—	—	4	24				
	c)...	—	—	—	—	—	—	—	—	—	—	—	—	—	2	—	—	2	—	—	2	—	—	2	2				
	d)...	—	—	—	—	—	—	—	—	—	—	—	—	—	—	4	—	4	—	—	—	2	—	2	4				
	e)...	—	—	—	—	—	—	—	—	—	—	—	—	—	—	—	—	—	—	—	—	—	—	—	—				
Tot.	32 971	10	1	—	1	32 983	7 832	5	1	—	1	7 839	575	14	3	4	—	596	28	5	2	2	—	37	33 579				
REGNO	a)...	311 673	24	4	—	66	311 767	76 330	14	—	—	11 76 355	3 895	60	79	8	3	4 045	1 248	37	73	6	1	1 365	315 812				
	b)...	10	114	1	—	1	126	9	38	1	—	1	49	70	94	—	—	164	46	39	—	—	—	85	290				
	c)...	6	1	117	—	—	124	—	1	114	—	—	115	86	3	58	—	—	147	79	3	50	—	—	132	271			
	d)...	2	—	—	—	—	2	—	—	—	—	—	—	38	1	3	72	—	114	29	1	3	45	—	78	116			
	e)...	10	—	1	—	7	18	5	—	1	—	5	11	2	—	—	—	5	7	2	—	—	—	5	7	25			
TOT.	311 701	139	123	—	74	312 037	76 344	53	116	—	17	76 530	4 091	158	140	80	8	4 477	1 404	80	126	51	6	1 667	316 514				

TAVOLA 5. — SPOSI E SPOSE NELL'ANNO 1936, CHE NON SOTTOSCRISSERO L'ATTO DI MATRIMONIO, NELLE PROVINCE, NEI COMPARTIMENTI E NEL REGNO.

a) Comuni capiluoghi di Provincia - b) Altri Comuni della circoscrizione.

PROVINCE E COMPARTIMENTI	CONIUGI CHE NON SOTTOSCRISSERO L'ATTO DI MATRIMONIO						PROVINCE E COMPARTIMENTI	CONIUGI CHE NON SOTTOSCRISSERO L'ATTO DI MATRIMONIO					
	TOTALE		analfabeti		per altre cause (*)			TOTALE		analfabeti		per altre cause (*)	
	M	F	M	F	M	F		M	F	M	F	M	F
Alessandria.....	8	8	8	8	—	—	Sondrio.....	4	—	—	—	4	—
a).....	1	3	1	3	—	—	a).....	1	—	—	—	1	—
b).....	7	5	7	5	—	—	b).....	3	—	—	—	3	—
Aosta.....	5	1	4	1	1	—	Varese.....	10	3	5	3	5	—
a).....	—	—	—	—	—	—	a).....	1	1	—	1	1	—
b).....	5	1	4	1	1	—	b).....	9	2	5	2	4	—
Asti.....	2	3	1	3	1	—	LOMBARDIA.....	177	109	128	109	49	—
a).....	—	3	—	3	—	—	a).....	28	32	21	32	7	—
b).....	2	—	1	—	1	—	b).....	149	77	107	77	42	—
Cuneo.....	12	12	8	12	4	—	Bolzano.....	5	—	1	—	4	—
a).....	—	1	—	1	—	—	a).....	—	—	—	—	—	—
b).....	12	11	8	11	4	—	b).....	5	—	1	—	4	—
Novara.....	9	8	4	8	5	—	Trento.....	14	1	2	1	12	—
a).....	2	4	2	4	4	—	a).....	3	—	—	—	3	—
b).....	7	4	2	4	5	—	b).....	11	1	2	1	9	—
Torino.....	25	4	11	4	14	—	VENEZIA TRID.....	19	1	3	1	16	—
a).....	7	1	3	1	4	—	a).....	3	—	—	—	3	—
b).....	18	3	8	3	10	—	b).....	16	1	3	1	13	—
Vercelli.....	12	7	9	7	3	—	Belluno.....	11	2	10	2	1	—
a).....	4	3	1	3	3	—	a).....	—	—	—	—	—	—
b).....	8	4	8	4	—	—	b).....	11	2	10	2	1	—
PIEMONTE.....	73	43	45	43	28	—	Friuli (Udine).....	98	25	22	25	76	—
a).....	14	15	7	15	7	—	a).....	—	—	—	—	—	—
b).....	59	28	38	28	21	—	b).....	98	25	22	25	76	—
Genova.....	13	12	10	12	3	—	Pàdova.....	150	192	136	192	14	—
a).....	6	8	4	8	2	—	a).....	5	9	4	9	1	—
b).....	7	4	6	4	1	—	b).....	145	183	132	183	13	—
Imperia.....	8	10	4	10	4	—	Rovigo.....	181	364	165	364	16	—
a).....	—	—	—	—	—	—	a).....	3	13	3	13	—	—
b).....	8	10	4	10	4	—	b).....	178	351	162	351	16	—
La Spezia.....	21	23	11	23	10	—	Treviso.....	98	48	47	48	51	—
a).....	11	11	4	11	7	—	a).....	4	2	—	2	4	—
b).....	10	12	7	12	3	—	b).....	94	46	47	46	47	—
Savona.....	12	11	10	11	2	—	Venezia.....	242	351	228	351	14	—
a).....	—	1	—	1	—	—	a).....	38	46	34	46	4	—
b).....	12	10	10	10	2	—	b).....	204	335	194	335	10	—
LIGURIA.....	54	56	35	56	19	—	Verona.....	34	46	30	46	4	—
a).....	17	20	8	20	9	—	a).....	4	3	4	3	—	—
b).....	37	36	27	36	10	—	b).....	30	43	26	43	4	—
Bergamo.....	16	7	11	7	5	—	Vicenza.....	62	18	17	18	45	—
a).....	1	3	1	3	—	—	a).....	1	1	1	1	—	—
b).....	15	4	10	4	5	—	b).....	61	17	16	17	45	—
Brescia.....	33	19	26	19	7	—	VENETO.....	876	1 076	655	1 076	221	—
a).....	6	4	2	4	4	—	a).....	55	74	46	74	9	—
b).....	27	15	24	15	3	—	b).....	821	1 002	609	1 002	212	—
Como.....	8	5	1	5	7	—	Carnaro (Flume).....	6	20	6	20	—	—
a).....	1	2	—	2	1	—	a).....	2	9	2	9	—	—
b).....	7	3	1	3	6	—	b).....	4	11	4	11	—	—
Cremona.....	13	3	8	3	5	—	Gorizia.....	14	4	4	4	10	—
a).....	—	—	—	—	—	—	a).....	2	1	2	1	—	—
b).....	13	3	8	3	5	—	b).....	12	3	2	3	10	—
Mantova.....	31	28	25	28	6	—	Istria (Pola).....	106	209	97	207	9	—
a).....	1	2	1	2	—	—	a).....	5	12	5	12	—	—
b).....	30	26	24	26	6	—	b).....	101	197	92	195	9	—
Milano.....	46	27	42	27	4	—	Trieste.....	15	10	10	10	5	—
a).....	15	13	15	13	—	—	a).....	7	2	5	2	2	—
b).....	31	14	27	14	4	—	b).....	8	8	5	8	3	—
Pavia.....	16	17	10	17	6	—							
a).....	2	7	2	7	—	—							
b).....	14	10	8	10	6	—							

(*) Sono compresi gli sposi che non sottoscrissero l'atto di matrimonio per imperfezione fisica o per malattia o perchè celebrarono il matrimonio per procura.

Segue TAVOLA 5. — SPOSI E SPOSE NELL'ANNO 1936, CHE NON SOTTOSCRISSERO L'ATTO DI MATRIMONIO NELLE PROVINCE, NEI COMPARTIMENTI E NEL REGNO.

a) Comuni capluoghi di Provincia — b) Altri Comuni della circoscrizione.

PROVINCE E COMPARTIMENTI	CONIUGI CHE NON SOTTOSCRISSERO L'ATTO DI MATRIMONIO						PROVINCE E COMPARTIMENTI	CONIUGI CHE NON SOTTOSCRISSERO L'ATTO DI MATRIMONIO					
	TOTALE		analfabeti		per altre cause (*)			TOTALE		analfabeti		per altre cause (*)	
	M	F	M	F	M	F		M	F	M	F	M	F
Zara.....	7	15	7	15	—	—	Siena.....	91	213	87	213	4	—
a).....	7	12	7	12	—	—	a).....	7	7	7	7	—	—
b).....	—	3	—	3	—	—	b).....	84	206	80	206	4	—
VENEZIA G. e ZARA	148	258	124	256	24	2	TOSCANA.....	578	939	500	935	78	4
a).....	23	36	21	36	2	—	a).....	95	147	76	146	19	1
b).....	125	222	103	220	22	2	b).....	483	792	424	789	59	3
Bologna.....	47	50	40	50	7	—	Ancona.....	73	94	64	94	9	—
a).....	4	4	1	4	3	—	a).....	8	6	3	6	—	—
b).....	43	46	39	46	4	—	b).....	70	88	61	88	9	—
Ferrara.....	156	268	148	267	8	1	Ascoli Piceno.....	136	392	132	392	4	—
a).....	23	26	21	26	2	—	a).....	7	17	7	17	—	—
b).....	133	242	127	241	6	1	b).....	129	375	125	375	4	—
Forlì.....	193	203	184	203	9	—	Macerata.....	104	202	95	202	9	—
a).....	9	8	7	8	2	—	a).....	6	5	4	5	2	—
b).....	184	195	177	195	7	—	b).....	98	197	91	197	7	—
Modena.....	55	51	52	51	3	—	Pesaro e Urbino.....	94	137	91	134	3	3
a).....	5	4	5	4	—	—	a).....	5	5	4	5	1	—
b).....	50	47	47	47	3	—	b).....	89	132	87	129	2	3
Parma.....	24	12	18	12	6	—	MARCHE.....	407	825	382	822	25	3
a).....	—	—	—	—	—	—	a).....	21	33	18	33	3	—
b).....	24	12	18	12	6	—	b).....	386	792	364	789	22	3
Piacenza.....	17	1	16	1	1	—	Perugia.....	228	404	221	404	7	—
a).....	—	1	—	1	—	—	a).....	21	22	21	22	—	—
b).....	17	—	16	—	1	—	b).....	207	382	200	382	7	—
Ravenna.....	70	49	66	49	4	—	Terni.....	54	159	46	158	8	1
a).....	11	11	11	11	—	—	a).....	10	28	9	27	1	1
b).....	59	38	55	38	4	—	b).....	44	131	37	131	7	—
Reggio nell'Emilia.....	37	32	24	32	13	—	UMBRIA.....	282	563	267	562	15	1
a).....	13	5	8	5	10	—	a).....	31	50	30	49	1	1
b).....	24	27	21	27	3	—	b).....	251	513	237	513	14	—
EMILIA.....	599	666	548	665	51	1	Frosinone.....	244	831	230	831	14	—
a).....	65	59	48	59	17	—	a).....	4	19	4	19	—	—
b).....	534	607	500	606	34	1	b).....	240	812	226	812	14	—
Arezzo.....	110	232	105	232	5	—	Littoria.....	117	246	101	245	16	1
a).....	26	50	26	50	—	—	a).....	4	13	2	13	2	—
b).....	84	182	79	182	5	—	b).....	113	233	99	232	14	1
Firenze.....	121	134	111	132	10	2	Rieti.....	39	132	36	132	3	—
a).....	—	—	—	—	—	—	a).....	4	17	4	17	—	—
b).....	121	134	111	132	10	2	b).....	35	115	32	115	3	—
Grosseto.....	46	80	41	80	5	—	Roma.....	200	365	133	365	67	—
a).....	4	8	3	8	1	—	a).....	100	127	44	127	56	—
b).....	42	72	38	72	4	—	b).....	100	238	89	238	11	—
Livorno.....	42	38	24	38	18	—	Viterbo.....	86	176	71	176	15	—
a).....	21	15	11	15	10	—	a).....	3	16	3	16	—	—
b).....	21	23	13	23	8	—	b).....	83	160	68	160	15	—
Lucca.....	48	30	27	29	21	1	LAZIO.....	686	1 750	571	1 749	115	1
a).....	9	4	2	4	7	—	a).....	115	192	57	192	58	—
b).....	39	26	25	25	14	1	b).....	571	1 558	514	1 557	57	1
Massa e Carrara.....	44	75	38	75	6	—	Aquila d. Abruzzi.....	109	168	81	168	28	—
a).....	19	43	18	43	1	—	a).....	15	24	11	24	4	—
b).....	25	32	20	32	5	—	b).....	94	144	70	144	24	—
Pisa.....	54	107	49	107	5	—	Campobasso.....	220	433	208	433	12	—
a).....	1	6	1	6	—	—	a).....	2	5	2	5	—	—
b).....	53	101	48	101	5	—	b).....	218	428	206	428	12	—
Pistoia.....	22	30	18	29	4	1	Chieti.....	260	544	244	544	16	—
a).....	8	14	8	13	—	1	a).....	15	55	14	55	1	—
b).....	14	16	10	16	4	—	b).....	245	489	230	489	15	—
							Pescara.....	161	350	150	349	11	1
							a).....	18	45	13	45	5	—
							b).....	143	305	137	304	6	1

(*) Sono compresi gli sposi che non sottoscrissero l'atto di matrimonio per imperfezione fisica o per malattia o perchè celebrarono il matrimonio per procura.

Segue TAVOLA 5. — SPOSI E SPOSE NELL'ANNO 1936, CHE NON SOTTOSCRISSERO L'ATTO DI MATRIMONIO, NELLE PROVINCE, NEI COMPARTIMENTI E NEL REGNO.

a) Comuni capiluoghi di Provincia - b) Altri Comuni della circoscrizione.

PROVINCE E COMPARTIMENTI	CONIUGI CHE NON SOTTOSCRISSERO L'ATTO DI MATRIMONIO						PROVINCE E COMPARTIMENTI	CONIUGI CHE NON SOTTOSCRISSERO L'ATTO DI MATRIMONIO					
	TOTALE		analfabeti		per altre cause (*)			TOTALE		analfabeti		per altre cause (*)	
	M	F	M	F	M	F		M	F	M	F	M	F
Teramo	209	444	202	444	7	—	Reggio d. Calabria.	782	1 355	762	1 354	20	1
a).....	10	46	10	46	—	—	a).....	60	100	60	100	—	—
b).....	199	398	192	398	7	—	b).....	722	1 255	702	1 254	20	1
ABRUZZI e MOLISE	959	1 939	885	1 938	74	1	CALABRIE	2 577	4 266	2 509	4 264	68	2
a).....	60	175	50	175	10	—	a).....	148	255	145	254	3	1
b).....	899	1 764	835	1 763	64	1	b).....	2 429	4 011	2 364	4 010	65	1
Avellino	366	900	354	900	12	—	Agrigento	518	520	516	520	2	—
a).....	12	38	12	38	—	—	a).....	25	15	25	15	—	—
b).....	354	862	342	862	12	—	b).....	493	505	491	505	2	—
Benevento	318	834	304	834	14	—	Caltanissetta	351	349	349	349	2	—
a).....	10	69	8	69	2	—	a).....	53	60	52	60	1	—
b).....	308	765	296	765	12	—	b).....	298	289	297	289	1	—
Napoli	1 624	2 714	1 591	2 714	33	—	Catania	921	913	908	818	18	—
a).....	287	454	286	454	1	—	a).....	150	185	150	185	—	—
b).....	1 337	2 260	1 305	2 260	32	—	b).....	771	628	753	628	18	—
Salerno	650	1 153	641	1 153	9	—	Enna	447	371	445	371	2	—
a).....	34	53	34	53	—	—	a).....	17	21	16	21	1	—
b).....	616	1 100	607	1 100	9	—	b).....	430	350	429	350	1	—
CAMPANIA	2 958	5 601	2 890	5 601	68	—	Messina	372	511	356	511	16	—
a).....	343	614	340	614	3	—	a).....	58	76	56	76	2	—
b).....	2 615	4 987	2 550	4 987	65	—	b).....	314	435	300	435	14	—
Barl.	1 001	1 101	981	1 101	20	—	Palermo	469	432	464	431	5	1
a).....	107	136	105	136	2	—	a).....	37	40	37	40	—	—
b).....	894	965	876	965	18	—	b).....	432	392	427	391	5	1
Brindisi	262	662	261	662	1	—	Ragusa	306	336	301	336	5	—
a).....	26	38	26	38	—	—	a).....	51	65	50	65	1	—
b).....	236	624	235	624	1	—	b).....	255	271	251	271	4	—
Foggia	628	808	618	808	10	—	Siracusa	283	262	278	261	5	1
a).....	37	59	37	59	—	—	a).....	37	39	37	39	—	—
b).....	591	749	581	749	10	—	b).....	246	223	241	222	5	1
Ionio (Taranto)	286	584	283	581	3	3	Trapani	342	304	335	304	7	—
a).....	54	109	52	109	2	—	a).....	53	58	53	58	—	—
b).....	232	475	231	472	1	3	b).....	289	246	282	246	7	—
Lecce	388	924	382	924	6	—	SICILIA	4 009	3 898	3 947	3 896	62	2
a).....	19	26	18	26	1	—	a).....	481	559	476	559	5	—
b).....	369	898	364	898	5	—	b).....	3 528	3 339	3 471	3 337	57	2
PUGLIE	2 565	4 079	2 525	4 076	40	3	Cagliari	581	945	570	945	11	—
a).....	243	368	238	368	5	—	a).....	65	106	63	106	2	—
b).....	2 322	3 711	2 287	3 708	35	3	b).....	516	839	507	839	9	—
Matera	236	317	231	317	5	—	Nuoro	191	262	186	262	5	—
a).....	44	48	44	48	—	—	a).....	6	11	5	11	1	—
b).....	192	269	187	269	5	—	b).....	185	251	181	251	4	—
Potenza	499	885	488	884	11	1	Sassari	212	348	205	348	7	—
a).....	16	30	16	30	—	—	a).....	25	41	24	41	1	—
b).....	483	855	472	854	11	1	b).....	187	307	181	307	6	—
LUCANIA	735	1 202	719	1 201	16	1	SARDEGNA	984	1 555	961	1 555	23	—
a).....	60	78	60	78	—	—	a).....	96	158	92	158	4	—
b).....	675	1 124	659	1 123	16	1	b).....	888	1 397	869	1 397	19	—
Catanzaro	1 018	1 765	987	1 765	31	—	REGNO	18 686	28 826	17 694	28 805	992	21
a).....	61	97	59	97	2	—	a).....	1 893	2 865	1 733	2 862	165	3
b).....	957	1 668	928	1 668	29	—	b).....	16 788	25 961	15 961	25 943	827	18
osenza	777	1 146	760	1 145	17	1							
a).....	27	58	26	57	1	1							
b).....	750	1 088	734	1 088	16	—							

(*) Sono compresi gli sposi che non sottoscrissero l'atto di matrimonio per imperfezione fisica o per malattia o perchè celebrarono il matrimonio per procura.

TAVOLA 6. — COMBINAZIONI MATRIMONIALI, NELL'ANNO 1936, SECONDO LE ETÀ DEGLI SPOSI NEL REGNO E NELLE RIPARTIZIONI GEOGRAFICHE.

GRUPPI DI ETÀ DEGLI SPOSI	GRUPPI DI ETÀ DELLE SPOSE										TO-TALE	
	Meno di 15	15-20	21-24	25-29	30-34	35-39	40-49	50-59	60-∞	Età ignota		
REGNO												
Meno di 18	40	359	86	29	7	—	—	—	—	—	—	521
18-20	173	5 791	2 494	662	140	25	9	1	1	3	8	9 299
21-24	318	24 278	36 564	9 294	1 214	304	80	2	4	12	12	72 070
25-29	139	22 725	67 560	43 652	5 895	1 095	299	19	2	32	32	141 418
30-34	22	4 099	16 091	21 722	8 721	1 931	528	29	3	7	7	53 151
35-39	5	723	3 142	5 943	4 983	2 482	964	59	4	3	3	18 308
40-49	2	203	821	2 185	3 278	2 960	2 781	331	40	—	—	12 601
50-59	2	43	131	329	608	924	2 156	846	176	1	1	5 216
60-∞	1	24	60	127	183	305	—	1 127	1 076	2	2	3 904
Età ignota	—	3	4	3	—	—	2	—	—	—	14	26
TOTALE...	702	58 248	126 953	83 946	25 029	10 026	7 816	2 414	1 306	74	316 514	
Italia Settentrionale												
Meno di 18	1	30	6	2	—	—	—	—	—	—	—	39
18-20	6	1 129	511	93	15	1	1	—	—	—	—	1 756
21-24	22	7 899	14 772	3 349	386	96	20	—	1	3	3	26 548
25-29	15	8 561	35 884	24 279	2 380	484	113	5	—	13	13	72 234
30-34	3	1 717	8 986	13 191	5 187	967	249	11	1	2	2	30 314
35-39	—	288	1 593	3 372	2 905	1 399	507	26	2	1	1	10 093
40-49	1	70	388	1 100	1 736	1 599	1 469	161	9	—	—	6 533
50-59	1	10	53	131	240	379	953	327	62	1	1	2 157
60-∞	—	3	14	24	45	93	318	309	223	1	1	1 030
Età ignota	—	—	2	—	—	—	—	—	—	—	2	4
Totale...	49	19 707	62 209	45 541	13 394	5 018	3 630	839	298	23	150 708	
Italia Centrale												
Meno di 18	1	47	12	2	—	—	—	—	—	—	—	63
18-20	9	896	427	106	23	4	—	—	—	—	—	1 467
21-24	28	4 608	7 957	1 823	217	47	16	—	—	8	8	14 704
25-29	13	4 464	13 526	7 821	998	203	61	—	—	13	13	27 102
30-34	3	722	2 764	3 359	1 338	384	94	4	—	3	3	8 671
35-39	1	119	523	930	723	424	174	13	1	2	2	2 910
40-49	—	35	141	329	557	498	498	66	0	—	—	2 130
50-59	1	8	14	49	105	146	450	166	32	—	—	971
60-∞	—	4	9	27	40	58	174	203	174	1	1	690
Età ignota	—	—	2	2	—	—	—	—	—	—	6	10
Totale...	56	10 903	25 375	14 447	4 003	1 764	1 467	455	213	35	58 718	
Italia Meridionale												
Meno di 18	25	197	58	23	4	—	—	—	—	—	—	307
18-20	80	2 667	1 236	389	86	14	5	—	1	1	1	4 479
21-24	96	7 622	10 718	3 292	465	121	32	1	2	1	1	22 348
25-29	35	5 611	12 976	8 640	1 474	287	75	9	1	4	4	29 112
30-34	6	865	2 592	3 396	1 431	396	118	6	2	2	2	8 314
35-39	2	169	618	1 002	841	445	193	12	1	—	—	3 283
40-49	1	49	176	465	632	546	518	67	14	—	—	2 468
50-59	—	15	47	98	174	254	464	221	48	—	—	1 321
60-∞	1	10	26	57	64	108	342	372	389	—	—	1 369
Età ignota	—	2	—	1	—	—	2	—	—	—	3	8
Totale...	246	17 207	28 445	17 363	5 171	2 171	1 749	688	458	11	73 509	
Italia Insulare												
Meno di 18	13	85	10	3	1	—	—	—	—	—	—	112
18-20	78	1 099	320	74	16	6	3	1	—	—	—	1 597
21-24	172	4 149	3 119	830	146	40	12	1	1	—	—	8 470
25-29	76	4 089	5 174	2 912	543	121	50	2	1	2	2	12 970
30-34	10	795	1 749	1 776	765	184	65	8	—	—	—	5 352
35-39	2	147	408	639	514	214	90	8	—	—	—	2 022
40-49	—	49	116	291	353	317	296	37	11	—	—	1 470
50-59	—	10	17	51	89	145	289	132	34	—	—	767
60-∞	—	7	11	19	34	46	165	243	290	—	—	815
Età ignota	—	1	—	—	—	—	—	—	—	—	3	4
Totale...	351	10 481	10 924	6 595	2 461	1 073	970	432	337	5	33 579	

TAVOLA 7. — A) MATRIMONI CELEBRATI NEL Regno, NELL'ANNO
E DI STATO CIVILE

GRUPPI DI ETÀ DEGLI SPOSI		GRUPPI DI ETÀ											
		Meno di 15		15-20		21-24		25-29		30-34		35-39	
		Nubili	Vedove e divorziate	Nubili	Vedove e divorziate	Nubili	Vedove e divorziate	Nubili	Vedove e divorziate	Nubili	Vedove e divorziate	Nubili	Vedove e divorziate
Meno di 18	Celibi	40	—	359	—	86	—	28	1	6	1	—	—
	Vedovi e divorziati	—	—	—	—	—	—	—	—	—	—	—	—
18-20	Celibi	173	—	5 782	3	2 489	3	649	11	123	15	18	—
	Vedovi e divorziati	—	—	6	—	2	—	2	—	2	—	—	—
21-24	Celibi	316	—	24 182	15	36 397	82	9 102	129	1 117	87	254	4
	Vedovi e divorziati	2	—	77	4	82	3	57	6	10	—	4	—
25-29	Celibi	136	—	22 434	13	66 971	97	42 844	309	5 466	266	889	15
	Vedovi e divorziati	3	—	273	5	478	14	470	29	145	18	37	1
30-34	Celibi	19	—	3 858	1	15 345	42	20 577	175	7 889	217	1 537	19
	Vedovi e divorziati	3	—	237	3	679	25	899	71	531	84	147	4
35-39	Celibi	3	—	599	1	2 642	10	4 931	76	3 929	123	1 770	17
	Vedovi e divorziati	2	—	123	—	479	11	847	89	786	140	429	11
40-44	Celibi	2	—	105	—	414	3	1 044	21	1 366	82	1 005	8
	Vedovi e divorziati	—	—	46	—	194	4	482	43	692	111	543	15
45-49	Celibi	—	—	31	—	126	2	312	7	502	29	528	4
	Vedovi e divorziati	—	—	21	—	77	1	249	27	419	77	473	13
50-54	Celibi	—	—	14	—	33	—	99	5	143	19	185	2
	Vedovi e divorziati	—	—	18	—	51	1	111	14	201	37	279	10
55-59	Celibi	1	—	3	—	16	—	28	—	60	6	66	1
	Vedovi e divorziati	1	—	7	1	30	—	66	6	122	20	197	5
60-64	Celibi	—	—	—	—	7	—	17	—	11	2	24	—
	Vedovi e divorziati	—	—	10	—	25	1	44	5	55	16	96	2
65-69	Celibi	—	—	1	—	1	—	3	—	11	1	16	—
	Vedovi e divorziati	1	—	2	—	12	—	29	3	29	5	61	1
70-∞	Celibi	—	—	1	—	4	—	6	—	3	—	3	—
	Vedovi e divorziati	—	—	10	—	10	—	18	2	45	5	44	1
Età ignota	Celibi	—	—	3	—	4	—	3	—	—	—	—	—
	Vedovi e divorziati	—	—	—	—	—	—	—	—	—	—	—	—
TOTALE donne che sposarono:	celibi	690	—	57 372	33	124 585	239	79 643	734	20 626	853	6 295	74
	vedovi e divorziati	12	—	830	13	2 119	60	3 274	295	3 037	513	2 310	67

1936, CLASSIFICATI SECONDO LE COMBINAZIONI DI ETÀ DEGLI SPOSI.

DELLE SPOSE															TOTALE nomini che sposarono:		
40-44		45-49		50-54		55-59		60-64		65-69		70- ∞		Età ignota		nubili	vedove e divorziate
Nubili	Vedove e divorziate	Nubili	Vedove e divorziate	Nubili	Vedove e divorziate	Nubili	Vedove e divorziate	Nubili	Vedove e divorziate	Nubili	Vedove e divorziate	Nubili	Vedove e divorziate	Nubili	Vedove e divorziate		
-	-	-	-	-	-	-	-	-	-	-	-	-	-	-	-	519	2
-	-	-	-	-	-	-	-	-	-	-	-	-	-	-	-	-	-
5	-	4	-	-	-	-	-	-	1	-	-	-	-	3	-	9 246	40
-	-	-	-	1	-	-	-	-	-	-	-	-	-	-	-	13	-
43	12	13	10	1	1	-	-	2	-	1	1	-	-	12	-	71 440	381
2	-	-	-	-	-	-	-	-	-	-	-	-	-	-	-	234	15
167	63	32	24	11	6	-	2	1	-	-	-	1	-	32	-	138 984	937
10	1	-	2	-	-	-	-	-	-	-	-	-	-	-	-	1 416	81
272	75	65	38	8	12	1	4	-	1	1	-	-	-	6	-	49 578	764
42	17	11	6	2	1	1	-	-	-	-	-	-	1	-	1	2 552	257
453	105	102	61	21	13	3	7	3	-	-	-	1	-	2	-	14 459	571
135	67	20	21	9	4	1	1	-	-	-	-	-	-	1	-	2 832	446
504	111	125	76	32	22	10	13	3	3	4	1	-	-	-	-	4 614	413
268	127	73	63	15	16	-	1	1	2	-	1	-	-	-	-	2 314	520
360	84	173	68	56	41	12	17	5	6	1	2	-	1	-	-	2 106	303
344	148	148	109	30	41	8	17	4	5	-	1	-	-	-	-	1 773	558
204	44	135	51	61	43	24	20	10	18	3	4	-	1	-	-	911	230
313	150	189	154	68	113	19	40	5	10	1	7	-	2	1	-	1 256	632
93	19	83	30	47	24	25	16	10	15	5	6	-	2	-	-	437	132
254	124	167	146	75	138	36	97	6	47	1	15	1	7	-	-	963	655
34	6	42	15	37	15	35	10	15	16	8	11	8	7	-	-	238	85
132	64	128	130	80	154	33	118	18	102	2	51	1	24	-	-	624	691
22	3	17	4	20	4	16	6	17	5	11	15	3	8	-	-	198	48
51	40	59	66	67	93	35	103	25	105	8	56	1	33	-	2	380	524
12	-	5	2	12	3	15	3	13	8	14	5	23	17	-	-	111	38
48	16	59	44	64	70	36	98	34	127	19	133	17	116	-	-	404	623
-	-	-	-	-	-	-	-	-	-	-	-	-	-	13	-	23	-
1	-	1	-	-	-	-	-	-	-	-	-	-	-	1	-	3	-
2 169	522	796	379	306	184	141	98	79	73	48	45	36	36	68	-	292 304	3 944
1 600	754	855	741	411	630	169	475	93	398	31	264	20	183	3	3	14 764	5 002

Segue TAVOLA 7. — B) MATRIMONI CELEBRATI NEL COMPLESSO DEI Comuni capiluoghi
E DI STATO CIVILE

GRUPPI DI ETÀ DEGLI SPOSI		GRUPPI DI ETÀ											
		Meno di 15		15-20		21-24		25-29		30-34		35-39	
		Nubili	Vedove e divorziati	Nubili	Vedove e divorziati	Nubili	Vedove e divorziati	Nubili	Vedove e divorziati	Nubili	Vedove e divorziati	Nubili	Vedove e divorziati
Meno di 18	Celibi.....	5	—	67	—	6	—	3	—	—	—	—	—
	Vedovi e divorziati.....	—	—	—	—	—	—	—	—	—	—	—	—
18-20	Celibi.....	41	—	1 239	—	444	1	126	2	30	2	2	—
	Vedovi e divorziati.....	—	—	1	—	1	—	—	—	—	—	—	—
21-24	Celibi.....	74	—	4 711	1	7 040	13	2 296	27	349	18	90	1
	Vedovi e divorziati.....	1	—	11	—	7	—	5	2	3	—	—	—
25-29	Celibi.....	22	—	4 793	2	14 533	21	10 699	72	1 953	89	353	6
	Vedovi e divorziati.....	—	—	37	1	64	2	75	5	24	4	10	—
30-34	Celibi.....	5	—	1 078	1	4 093	12	5 784	46	2 621	79	696	7
	Vedovi e divorziati.....	2	—	44	—	132	6	171	13	106	15	41	—
35-39	Celibi.....	3	—	172	—	835	3	1 632	20	1 391	56	681	7
	Vedovi e divorziati.....	—	—	31	—	117	3	194	17	175	22	100	2
40-44	Celibi.....	1	—	37	—	147	1	388	8	531	33	417	3
	Vedovi e divorziati.....	—	—	13	—	41	1	110	7	172	23	146	4
45-49	Celibi.....	—	—	10	—	50	1	118	2	197	10	209	1
	Vedovi e divorziati.....	—	—	3	—	24	—	67	4	100	19	119	3
50-54	Celibi.....	—	—	4	—	14	—	34	2	50	6	89	—
	Vedovi e divorziati.....	—	—	3	—	14	1	22	5	62	12	70	3
55-59	Celibi.....	1	—	—	—	4	—	10	—	22	1	28	—
	Vedovi e divorziati.....	—	—	2	—	10	—	24	1	33	2	56	1
60-64	Celibi.....	—	—	—	—	2	—	10	—	4	2	12	—
	Vedovi e divorziati.....	—	—	2	—	6	—	12	1	22	2	25	—
65-69	Celibi.....	—	—	1	—	—	—	2	—	5	—	7	—
	Vedovi e divorziati.....	—	—	—	—	1	—	4	—	7	1	15	—
70-∞	Celibi.....	—	—	—	—	—	—	1	—	1	—	1	—
	Vedovi e divorziati.....	—	—	2	—	3	—	5	1	8	—	12	—
Età ignota	Celibi.....	—	—	1	—	—	—	2	—	—	—	—	—
	Vedovi e divorziati.....	—	—	—	—	—	—	—	—	—	—	—	—
TOTALE donne che sposarono:	celibi.....	152	—	12 113	4	27 168	52	21 105	179	7 154	206	2 585	28
	vedovi e divorziati.....	3	—	149	1	420	13	689	56	712	105	594	16

Il Provincia, NELL'ANNO 1936, CLASSIFICATI SECONDO LE COMBINAZIONI DI ETÀ DEGLI SPOSI.

DELLE SPOSE															TOTALE uomini che sposarono:		
40-44		45-49		50-54		55-59		60-64		65-69		70-∞		Età ignota		nubili	vedove e divorziate
Nubili	Vedove e divorziate	Nubili	Vedove e divorziate	Nubili	Vedove e divorziate	Nubili	Vedove e divorziate	Nubili	Vedove e divorziate	Nubili	Vedove e divorziate	Nubili	Vedove e divorziate	Nubili	Vedove e divorziate		
—	—	—	—	—	—	—	—	—	—	—	—	—	—	—	—	81	—
—	—	—	—	—	—	—	—	—	—	—	—	—	—	—	—	—	—
—	—	—	1	—	—	—	—	—	—	—	—	—	—	2	—	1 885	6
—	—	—	—	—	1	—	—	—	—	—	—	—	—	—	—	3	—
13	3	6	4	—	1	—	—	—	—	—	—	—	—	7	—	14 587	78
—	—	—	—	—	—	—	—	—	—	—	—	—	—	—	—	27	2
72	18	12	9	4	1	—	—	—	—	—	—	—	—	10	—	32 452	273
2	1	—	—	—	—	—	—	—	—	—	—	—	—	—	—	212	16
124	36	30	18	3	3	—	1	3	—	—	—	—	—	—	—	14 436	274
8	4	3	1	1	—	—	—	—	—	—	—	—	—	—	1	508	49
222	45	56	34	12	7	2	2	3	—	—	—	—	—	—	—	5 010	242
86	14	10	8	4	2	1	—	—	—	—	—	—	—	—	—	668	92
231	57	82	37	15	9	7	10	3	1	2	1	—	—	—	—	1 861	193
76	41	24	21	6	2	—	1	—	1	—	—	—	—	—	—	588	147
158	38	86	36	34	26	7	10	4	3	—	—	—	1	—	—	873	142
101	33	57	29	14	17	4	5	1	1	—	—	—	—	—	—	490	142
89	14	74	27	30	14	20	11	8	12	2	2	—	—	—	—	414	92
105	38	66	54	34	32	9	9	2	4	1	1	—	1	—	—	388	187
48	4	45	11	22	15	14	9	9	8	5	4	—	1	—	—	208	60
76	27	59	40	30	40	15	21	2	12	1	5	—	1	—	—	308	160
18	1	19	7	18	8	16	6	7	7	5	5	5	2	—	—	116	38
40	9	42	24	39	38	11	24	9	18	—	9	—	4	—	—	208	134
9	—	12	2	8	3	6	—	6	2	6	7	2	3	—	—	64	18
10	8	22	15	22	21	15	19	5	21	2	6	—	4	—	—	103	96
10	—	2	2	7	—	5	1	6	3	1	2	4	10	—	—	38	18
12	3	17	7	23	11	17	12	10	14	5	19	5	10	—	—	119	80
—	—	—	—	—	—	—	—	—	—	—	—	—	—	8	—	11	—
—	—	—	—	—	—	—	—	—	—	—	—	—	—	—	—	—	—
994	216	425	187	153	87	78	52	47	38	23	21	11	17	28	—	72 036	1 434
466	178	300	199	174	163	72	91	29	71	9	40	5	20	—	1	3 622	1 105

Segue TAVOLA 7. — C) MATRIMONI CELEBRATI NEL COMPLESSO DEGLI Altri Comuni
E DI STATO CIVILE

GRUPPI DI ETÀ DEGLI SPOSI		GRUPPI DI ETÀ											
		Meno di 15		15-20		21-24		25-29		30-34		35-39	
		Nubili	Vedove e divorziati	Nubili	Vedove e divorziati	Nubili	Vedove e divorziati	Nubili	Vedove e divorziati	Nubili	Vedove e divorziati	Nubili	Vedove e divorziati
Meno di 18	Celibi.....	35	—	292	—	80	—	25	1	6	1	—	—
	Vedovi e divorziati.....	—	—	—	—	—	—	—	—	—	—	—	—
18-20	Celibi.....	132	—	4 543	3	2 045	2	523	9	93	13	16	7
	Vedovi e divorziati.....	—	—	5	—	1	—	2	—	2	—	—	—
21-24	Celibi.....	242	—	19 471	14	29 357	69	6 806	102	768	69	164	33
	Vedovi e divorziati.....	1	—	66	4	75	3	52	4	7	—	4	2
25-29	Celibi.....	114	—	17 641	11	52 438	76	32 145	237	3 513	177	536	96
	Vedovi e divorziati.....	3	—	236	4	414	12	395	24	121	14	27	9
30-34	Celibi.....	14	—	2 780	—	11 252	30	14 793	129	5 268	138	841	124
	Vedovi e divorziati.....	1	—	193	3	547	19	728	58	425	69	106	39
35-39	Celibi.....	—	—	427	1	1 807	7	3 299	58	2 538	72	1 089	95
	Vedovi e divorziati.....	2	—	92	—	362	8	653	72	611	118	320	87
40-44	Celibi.....	1	—	68	—	267	2	656	13	835	49	588	45
	Vedovi e divorziati.....	—	—	33	—	153	3	372	36	520	83	397	107
45-49	Celibi.....	—	—	21	—	76	1	194	5	305	19	319	31
	Vedovi e divorziati.....	—	—	18	—	53	1	182	23	319	58	354	98
50-54	Celibi.....	—	—	10	—	19	—	65	3	93	13	96	21
	Vedovi e divorziati.....	—	—	15	—	37	—	89	9	139	25	209	74
55-59	Celibi.....	—	—	3	—	12	—	18	—	38	5	38	7
	Vedovi e divorziati.....	1	—	5	1	20	—	42	5	89	18	141	43
60-64	Celibi.....	—	—	—	—	5	—	7	—	7	—	12	3
	Vedovi e divorziati.....	—	—	8	—	19	1	32	4	33	14	71	21
65-69	Celibi.....	—	—	—	—	1	—	1	—	6	1	9	1
	Vedovi e divorziati.....	1	—	2	—	11	—	25	3	22	4	46	17
70-∞	Celibi.....	—	—	1	—	4	—	5	—	2	—	2	—
	Vedovi e divorziati.....	—	—	8	—	7	—	13	1	37	5	32	9
Età ignota	Celibi.....	—	—	2	—	4	—	1	—	—	—	—	—
	Vedovi e divorziati.....	—	—	—	—	—	—	—	—	—	—	—	—
TOTALE donne che sposarono:	celibi.....	538	—	45 259	29	97 367	157	58 538	555	13 172	557	3 710	463
	vedovi e divorziati.....	9	—	681	12	1 699	47	2 585	239	2 325	408	1 716	506

del Regno, NELL'ANNO 1936, CLASSIFICATI SECONDO LE COMBINAZIONI DI ETÀ DEGLI SPOSI.

DELLE SPOSE															TOTALE nomini che sposarono:		
40-44		45-49		50-54		55-59		60-64		65-69		70- <i>o</i>		Età ignota		nubili	vedove e divorziate
Nubili	Vedove e divorziate	Nubili	Vedove e divorziate	Nubili	Vedove e divorziate	Nubili	Vedove e divorziate	Nubili	Vedove e divorziate	Nubili	Vedove e divorziate	Nubili	Vedove e divorziate	Nubili	Vedove e divorziate		
—	—	—	—	—	—	—	—	—	—	—	—	—	—	—	—	438	2
—	—	—	—	—	—	—	—	—	—	—	—	—	—	—	—	—	—
5	—	3	—	—	—	—	—	—	—	—	—	—	—	1	—	7 361	34
—	—	—	—	—	—	—	—	—	—	—	—	—	—	—	—	10	—
30	9	7	6	1	—	—	—	2	—	—	1	—	—	5	—	56 853	308
2	—	—	—	—	—	—	—	—	—	—	—	—	—	—	—	207	18
95	45	20	15	7	5	—	2	—	—	—	—	1	—	22	—	106 532	664
8	—	—	2	—	—	—	—	—	—	—	—	—	—	—	—	1 204	65
148	39	35	20	5	9	—	1	—	—	—	—	—	—	6	—	35 142	490
34	13	8	5	1	1	1	—	—	—	—	—	—	1	—	—	2 044	208
231	60	46	27	9	6	1	5	—	—	—	—	—	1	—	1	9 449	329
99	53	10	13	5	2	—	1	—	—	—	—	—	—	1	—	2 164	354
273	54	43	39	17	13	3	3	—	2	2	—	—	—	—	—	2 753	220
192	86	49	42	9	14	—	—	1	1	—	1	—	—	—	—	1 726	373
202	46	87	32	22	15	5	7	1	3	1	2	—	—	—	—	1 233	161
243	115	91	80	16	24	4	12	3	4	—	1	—	—	—	—	1 283	416
115	30	61	24	31	29	4	9	2	6	1	2	—	1	—	—	497	138
208	112	123	100	34	81	10	31	3	6	—	6	—	1	1	—	868	445
45	15	38	19	25	9	11	7	1	7	—	2	—	1	—	—	229	72
178	97	108	106	45	98	21	76	4	35	—	10	1	6	—	—	655	495
16	5	23	8	19	7	19	4	8	9	3	6	3	5	—	—	122	47
92	55	86	106	41	116	22	94	9	84	2	42	1	20	—	—	416	557
13	3	5	2	12	1	10	6	11	3	5	8	1	5	—	—	74	30
41	32	37	51	45	72	20	84	20	84	6	50	1	29	—	2	277	428
2	—	3	—	5	3	10	2	7	5	13	3	19	7	—	—	73	20
36	13	42	37	41	59	19	86	24	113	14	114	12	106	—	—	285	543
—	—	—	—	—	—	—	—	—	—	—	—	—	—	5	—	12	—
1	—	1	—	—	—	—	—	—	—	—	—	—	—	1	—	3	—
1 175	306	371	192	153	97	63	46	32	35	25	24	25	19	40	—	220 768	2 510
1 134	576	555	542	237	467	97	384	64	327	22	224	15	163	3	2	11 142	3 897

TAVOLA 8. — VEDOVI E VEDOVE PASSATI A NUOVE NOZZE NELL'ANNO 1936, DISTINTI SECONDO L'ORDINE PROGRESSIVO DEL NUOVO MATRIMONIO, NEI COMPARTIMENTI E NEL REGNO.

COMPARTIMENTI	VEDOVI PASSATI A				TOTALE	VEDOVE PASSATE A				TOTALE
	2 ^e	3 ^e	4 ^e	5 ^e		2 ^e	3 ^e	4 ^e	5 ^e	
	nozze					nozze				
Piemonte	1 246	42	4	—	1 292	667	22	3	—	692
Liguria	512	7	4	—	523	295	2	—	—	297
Lombardia	2 200	70	9	—	2 279	1 225	43	6	—	1 274
Venezia Tridentina.....	217	12	1	—	230	81	5	—	—	86
Veneto	1 438	38	1	—	1 477	493	8	2	—	503
Venezia Giulia e Zara.....	372	9	2	1	384	203	2	1	—	206
Emilia	1 069	37	2	1	1 109	424	17	1	—	442
Toscana	1 196	43	5	—	1 244	515	14	1	—	530
Marche	570	19	1	—	590	171	4	—	—	175
Umbria	322	8	—	—	330	126	6	1	—	133
Lazio	1 094	26	1	2	1 123	547	14	5	—	566
Abruzzi e Molise.....	977	48	10	—	1 035	329	24	1	1	355
Campània.....	2 092	65	9	2	2 168	919	38	8	—	965
Puglie	1 575	103	14	1	1 693	756	61	7	1	825
Lucania	385	24	—	—	409	167	14	—	—	181
Calabria	988	52	2	—	1 042	328	9	1	1	339
Sicilia	2 080	113	19	1	2 213	955	66	9	—	1 030
Sardegna	576	34	3	1	614	314	10	3	—	327
REGNO...	18 909	750	87	9	19 755	8 515	359	49	3	8 926

TAVOLA 9. — MATRIMONI CELEBRATI TRA CONSANGUINEI E TRA AFFINI, NELL'ANNO 1936, NEI COMPARTIMENTI E NEL REGNO.

COMPARTIMENTI	MATRIMONI TRA				
	CONSANGUINEI			TOTALE	AFFINI
	zio e nipote	zia e nipote	cugini in primo grado		cognati
Piemonte	6	1	79	86	65
Liguria	7	—	47	54	24
Lombardia	8	—	187	195	151
Venezia Tridentina.....	1	—	23	24	6
Veneto	6	—	56	62	87
Venezia Giulia e Zara.....	1	—	23	24	10
Emilia	3	—	32	35	36
Toscana	11	1	31	43	41
Marche	2	—	6	8	24
Umbria	1	—	3	4	13
Lazio	6	—	38	44	51
Abruzzi e Molise.....	1	1	53	55	32
Campània.....	14	10	104	128	53
Puglie	6	—	73	79	54
Lucania	—	—	17	17	14
Calabria	14	3	75	92	46
Sicilia	34	6	304	344	89
Sardegna	5	1	49	55	32
REGNO...	126	23	1 200	1 349	828

TAVOLA 10. — A) MATRIMONI CELEBRATI NEL Regno, NELL'ANNO 1936,
CLASSIFICATI SECONDO LE COMBINAZIONI DELLA PROFESSIONE O CONDIZIONE DEGLI SPOSI.

CLASSI	PROFESSIONI o CONDIZIONI DEGLI SPOSI	PROFESSIONI O CONDIZIONI DELLE SPOSE O DEL PADRE (a)									TOTALE
		1 Agricoltori di ogni specie	2 Industriali, commercianti	3 Venditori di derrate alimentari, merci varie, esercenti, rappresentanti	4 e 5 Operai e addetti a servizi di trasporti ed affini	6 Persone di servizio e di fatica	9 Professioni ed arti liberali	7 e 10 Ufficiali, impiegati pubblici e privati, pensionati, personale subalterno dello Stato e di altri Enti pubblici	11 Proprietari e benestanti	8, 12 e 13 Altre condizioni non professionali, altre professioni e professioni non indicate	
1	Agricoltori di ogni specie.....	115 745	486	884	11.463	1 563	191	692	677	1 188	132 869
2	Industriali, commercianti.....	1 942	1 687	457	2 083	243	478	1 118	829	204	9 041
3	Venditori di derrate alimentari, merci varie, esercenti, rappresentanti ...	2 247	399	740	2 468	404	176	716	271	151	7 572
4 e 5	Operai e addetti a servizi di trasporti ed affini.....	36 892	2 299	2 934	58 476	5 623	658	4 919	1 034	2 209	115 044
6	Persone di servizio e di fatica.....	4 125	281	398	5 522	1 529	82	607	111	309	12 959
9	Professioni ed arti liberali.....	647	903	260	1 269	136	2 000	1 597	1 632	195	8 639
7 e 10	Ufficiali, impiegati pubblici e privati, pensionati, personale subalterno dello Stato e di altri Enti pubblici.....	2 552	1 829	871	5 295	674	1 680	5 473	1 570	483	20 427
11	Proprietari e benestanti.....	997	178	63	347	51	320	212	1 375	48	3 591
8, 12 e 13	Altre condizioni non professionali, altre professioni e professioni non indicate.....	1 245	553	285	1 791	232	363	1 160	474	249	6 352
	TOTALE...	166 392	8 615	6 887	88 714	10 455	5 948	16 494	7 973	5 036	316 514
	<i>Spose di altre condizioni non professionali (221365) e di professioni o condizioni non indicate (11) classificate secondo la professione del padre</i>	118 813	8 372	6 274	55 887	6 221	2 561	12 559	5 653	5 036	221 376

(a) Per le spose di altre condizioni non professionali e di professione o condizione non indicata, che nelle combinazioni matrimoniali sono state classificate secondo la professione o condizione del padre, vedi l'ultima riga della presente tavola.

Segue TAVOLA 10. — B) MATRIMONI CELEBRATI NEL COMPLESSO DEI Comuni capiluoghi di Provincia, NELL'ANNO 1936, CLASSIFICATI SECONDO LE COMBINAZIONI DELLA PROFESSIONE O CONDIZIONE DEGLI SPOSI.

CLASSI	PROFESSIONI o CONDIZIONI DEGLI SPOSI	PROFESSIONI O CONDIZIONI DELLE SPOSE O DEL PADRE (a)									
		Agricoltori di ogni specie 1	Industriali, commercianti 2	Venditori di derrate alimentari, merci varie, esercenti, rappresentanti 3	Operai e addetti a servizi di trasporti ed affini 4 e 5	Persone di servizio e di fatica 6	Professioni ed arti liberali 9	Ufficiali, impiegati pubblici e privati, pensionati, personale subalterno dello Stato e di altri Enti pubblici 7 e 10	Proprietari e benestanti 11	Altre condizioni non professionali, altre professioni e professioni non indicate 8, 12, 13	TOTALE
1	Agricoltori di ogni specie.....	6 780	50	81	1 134	231	36	129	68	167	8 676
2	Industriali, commercianti.....	270	773	169	779	104	269	784	333	111	3 592
3	Venditori di derrate alimentari, merci varie, esercenti, rappresentanti....	419	204	285	1 074	219	96	541	97	90	3 025
4 e 5	Operai e addetti a servizi di trasporti ed affini.....	6 324	918	1 089	20 827	2 899	304	3 047	220	1 140	26 768
6	Persone di servizio e di fatica.....	840	123	163	2 403	771	33	386	30	183	4 932
9	Professioni ed arti liberali.....	159	569	147	707	83	1 122	1 211	862	149	5 009
7 e 10	Ufficiali, impiegati pubblici e privati, pensionati, personale subalterno dello Stato e di altri Enti pubblici.....	798	1 176	468	3 116	448	1 010	4 307	772	374	12 469
11	Proprietari e benestanti.....	89	48	15	61	12	108	101	239	16	689
8, 12 e 13	Altre condizioni non professionali, altre professioni e professioni non indicate.....	287	284	112	896	133	180	820	178	147	3 037
	TOTALE...	15 966	4 145	2 529	30 997	4 900	3 158	11 326	2 799	2 377	78 197
	<i>Spose di altre condizioni non professionali (59061) e di professioni o condizioni non indicate (5) classificate secondo la professione del padr.</i>	13 832	4 065	2 254	21 976	3 098	1 549	8 359	1 556	2 377	59 066

(a) Per le spose di altre condizioni non professionali e di professione o condizione non indicata, che nelle combinazioni matrimoniali sono state classificate secondo la professione o condizione del padre, vedi l'ultima riga della presente tavola.

Segue TAVOLA 10. — C) MATRIMONI CELEBRATI NEL COMPLESSO DEGLI altri Comuni del Regno, NELL'ANNO 1936, CLASSIFICATI SECONDO LE COMBINAZIONI DELLA PROFESSIONE O CONDIZIONE DEGLI SPOSI.

CLASSI	PROFESSIONI o CONDIZIONI DEGLI SPOSI	PROFESSIONI O CONDIZIONI DELLE SPOSE O DEL PADRE (a)									TOTALE
		Agricoltori di ogni specie 1	Industriali, commercianti 2	Venditori di derrate alimentari, merci varie, esercenti, rappresentanti 3	Operai e addetti a servizi di trasporti ed affini 4 e 5	Persone di servizio e di fatica 6	Professioni ed arti liberali 9	Ufficiali, impiegati pubblici e privati, pensionati, personale subalterno dello Stato e di altri Enti pubblici 7 e 10	Proprietari e benestanti 11	Altre condizioni non professionali, altre professioni e professioni non indicate 8, 12, 13	
1	Agricoltori di ogni specie.....	108 965	436	803	10 329	1 332	155	563	609	1 021	124 213
2	Industriali, commercianti.....	1 672	914	288	1 304	139	209	334	496	93	5 449
3	Venditori di derrate alimentari, merci varie, esercenti, rappresentanti....	1 828	195	455	1 394	185	80	175	174	61	4 547
4 e 5	Operai e addetti a servizi di trasporti ed affini.....	30 568	1 381	1 845	37 649	2 724	354	1 872	814	1 069	78 276
6	Persone di servizio e di fatica.....	3 285	158	230	3 119	758	49	221	81	126	8 027
9	Professioni ed arti liberali.....	488	334	113	562	53	878	386	770	46	3 630
7 e 10	Ufficiali, impiegati pubblici e privati, pensionati, personale subalterno dello Stato e di altri Enti pubblici.....	1 754	653	403	2 179	226	670	1 166	798	109	7 958
11	Proprietari e benestanti.....	908	130	48	286	39	212	111	1 136	32	2 902
8, 12 e 13	Altre condizioni non professionali, altre professioni e professioni non indicate.....	958	269	173	895	99	183	340	296	102	3 315
	TOTALE...	150 426	4 470	4 358	57 717	5 555	2 790	5 168	5 174	2 659	238 317
	<i>Spose di altre condizioni non professionali (162204) e di professioni o condizioni non indicate (6) classificate secondo la professione del padre....</i>	104 981	4 307	4 020	33 911	3 123	1 012	4 200	4 097	2 659	162 310

(a) Per le spose di altre condizioni non professionali e di professione o condizione non indicata, che nelle combinazioni matrimoniali sono state classificate secondo la professione o condizione del padre, vedi l'ultima riga della presente tavola.

TAVOLA. II. — PARTI (COMPRESI QUELLI DI NATI MORTI) NELL'ANNO 1936, DISTINTI SECONDO IL GENERE, E NATI DA PARTI MULTIPLI, NEI COMPARTIMENTI E NEL REGNO.

A) Parti.

COMPAR- TIMENTI	PARTI SEMPLICI E MULTIPLI	In com- plesso	PARTI MULTIPLI									Parti quadrupli
			Parti doppi				Parti tripli					
			Totale	di 1 ma- schio e 1 fem- mina	di 2 ma- schi	di 2 fem- mine	Totale	di 2 ma- schi e 1 fem- mina	di 2 fem- mine e 1 ma- schio	di 3 ma- schi	di 3 fem- mine	
Piemonte.....	50 661	591	585	207	166	212	6	2	1	2	1	—
Liguria.....	20 582	241	239	89	76	74	2	1	1	—	—	—
Lombardia ..	115 904	1 577	1 562	573	486	503	15	4	6	3	2	—
Venezia Trid.	13 568	219	216	81	70	65	3	—	1	1	1	—
Veneto	100 454	1 611	1 585	578	542	465	26	4	6	7	9	—
Ven. G. e Zara	18 366	257	254	98	89	67	3	3	—	—	—	—
Emilia	61 935	780	771	252	259	260	9	2	3	3	1	—
Toscana	50 701	621	611	187	210	214	10	3	2	4	1	—
Marche	28 566	455	450	159	149	142	5	2	2	—	1	—
Umbria	15 557	191	190	82	58	50	1	—	—	1	—	—
Lazio.....	62 469	857	848	320	263	265	9	3	1	2	3	—
Abr. e Molise.	43 736	599	594	225	193	176	5	2	2	1	—	—
Campània....	107 590	1 531	1 510	569	487	454	21	4	2	9	6	—
Puglie	81 229	1 116	1 106	394	375	337	9	3	2	3	1	1 (a)
Lucania.....	18 306	235	234	96	70	68	1	1	—	—	—	—
Calàbria	55 515	648	639	210	215	205	9	—	2	4	3	—
Sicilia.....	106 164	1 379	1 360	482	455	423	18	2	5	6	5	1 (b)
Sardegna	30 149	395	391	138	127	126	4	2	—	1	1	—
REGNO...	981 452	13 303	13 145	4 749	4 290	4 106	156	38	36	47	35	2

B) Nati da parti multipli distinti secondo il sesso e la vitalità.

COMPAR- TIMENTI	NATI DA PARTI DOPPI						NATI DA PARTI TRIPLI						NATI DA PARTI QUADRUPLI
	Nati vivi		Nati morti		Totale		Nati vivi		Nati morti		Totale		
	M	F	M	F	M	F	M	F	M	F	M	F	
Piemonte.....	495	571	44	60	539	631	11	6	—	1	11	7	—
Liguria.....	227	221	14	16	241	237	1	3	2	—	3	3	—
Lombardia ..	1 471	1 492	74	87	1 545	1 579	23	19	—	3	23	22	—
Venezia Trid.	204	195	17	16	221	211	4	4	—	1	4	5	—
Veneto	1 577	1 433	85	75	1 662	1 508	34	40	1	3	35	43	—
Ven. G. e Zara	260	221	16	11	276	232	4	3	2	—	6	3	—
Emilia	703	714	67	58	770	772	15	8	1	3	16	11	—
Toscana	551	575	56	40	607	615	18	8	2	2	20	10	—
Marche	405	418	52	25	457	443	6	9	—	—	6	9	—
Umbria	163	152	35	30	198	182	—	—	3	—	3	—	—
Lazio.....	774	797	72	53	846	850	13	12	—	2	13	14	—
Abr. e Molise.	547	526	64	51	611	577	8	4	1	2	9	6	—
Campània....	1 394	1 342	149	135	1 543	1 477	30	22	7	4	37	26	—
Puglie.....	1 046	987	98	81	1 144	1 063	16	5	1	5	17	10	4 (a)
Lucania.....	210	202	26	30	236	232	2	1	—	—	2	1	—
Calàbria	574	557	75	72	649	629	12	9	2	4	14	13	—
Sicilia.....	1 248	1 213	144	115	1 392	1 323	24	22	3	5	27	27	4 (b)
Sardegna	352	359	40	31	392	390	3	4	4	1	7	5	—
REGNO...	12 201	11 975	1 128	986	13 329	12 961	224	179	29	36	253	215	8

(a) 3 maschi e 1 femmina nati vivi nel Comune di Terlizzi (Bari).

(b) 2 maschi e 2 femmine nati vivi nel Comune di Scicli (Ragusa).

TAVOLA 12. — PARTI E NATI LEGITTIMI NELL'ANNO 1936, DISTINTI SECONDO L'ORDINE PROGRESSIVO ED IL GENERE DEL PARTO, IL SESSO E LA VITALITÀ.

a) Nati. — b) Di cui nati morti.

ORDINE PROGRESSIVO DEL PARTO (1)	PARTI	NATI LEGITTIMI DA PARTI								IN COMPLESSO	
		semplici		doppi		tripli		quadrupli		MF	F
		MF	F	MF	F	MF	F	MF	F		
1°	240 838 { a) b)	238 357 9 298	115 204 4 078	4 914 573	2 453 255	72 17	30 8	—	—	243 343 9 888	117 687 4 341
2°	194 192 { a) b)	192 149 4 369	93 439 1 926	4 050 316	2 005 152	54 7	24 4	—	—	196 253 4 692	95 468 2 082
3°	145 646 { a) b)	143 716 3 555	70 045 1 653	3 806 292	1 840 124	81 13	37 9	—	—	147 603 3 860	71 922 1 786
4°	109 569 { a) b)	107 912 3 007	52 599 1 386	3 274 217	1 619 101	60 7	33 4	—	—	111 246 3 231	54 251 1 491
5°	81 735 { a) b)	80 310 2 395	39 090 1 057	2 826 198	1 389 89	36 1	18 1	—	—	83 172 2 594	40 497 1 147
6°	61 005 { a) b)	59 871 1 913	28 957 858	2 230 147	1 090 67	54 4	23 3	4	1	62 159 2 064	30 071 928
7°	42 202 { a) b)	41 357 1 338	20 225 597	1 662 107	801 58	42 4	19 2	—	—	43 061 1 449	21 045 657
8°	27 232 { a) b)	26 694 916	13 084 397	1 064 56	523 25	18 2	8 —	—	—	27 776 974	13 615 422
9°	15 356 { a) b)	15 040 569	7 351 254	622 45	322 30	12 —	7 —	4	2	15 678 614	7 682 284
10°	8 740 { a) b)	8 563 344	4 182 139	350 26	170 9	6 —	2 —	—	—	8 919 370	4 354 148
11°	4 573 { a) b)	4 449 199	2 117 87	244 21	125 11	6 1	4 1	—	—	4 699 221	2 246 99
12°	2 639 { a) b)	2 585 120	1 271 65	108 5	51 5	— —	— —	—	—	2 693 125	1 322 70
13°	1 262 { a) b)	1 231 64	593 32	62 3	24 3	— —	— —	—	—	1 293 67	617 35
14°	597 { a) b)	588 33	310 17	18 —	8 —	— —	— —	—	—	606 33	318 17
15°	257 { a) b)	251 15	127 6	12 3	6 3	— —	— —	—	—	263 18	133 9
16°	119 { a) b)	115 4	55 1	8 —	4 —	— —	— —	—	—	123 4	59 1
17°	60 { a) b)	59 6	32 4	2 2	1 1	— —	— —	—	—	61 8	33 5
18°	28 { a) b)	28 1	13 —	— —	— —	— —	— —	—	—	28 1	13 —
19°	15 { a) b)	15 2	6 —	— —	— —	— —	— —	—	—	15 2	6 —
20°	6 { a) b)	5 —	1 —	2 —	— —	— —	— —	—	—	7 —	1 —
21°	1 { a) b)	1 —	— —	— —	— —	— —	— —	—	—	1 —	— —
22°	1 { a) b)	1 —	— —	— —	— —	— —	— —	—	—	1 —	— —
23°	1 { a) b)	1 —	— —	— —	— —	— —	— —	—	—	1 —	— —
non indicato	537 { a) b)	531 69	260 33	12 —	9 —	— —	— —	—	—	543 69	269 33
TOTALE...	936 611 { a) b)	923 829 28 217	448 961 12 590	25 266 2 011	12 440 933	441 56	205 32	8	3	949 544 30 284	461 609 13 555

(1) Cfr. Capo III, § 9 dell' « Introduzione ».

TAVOLA 13. — NATI LEGITTIMI NELL'ANNO 1936, DISTINTI SECONDO L'ORDINE

A) Nati da parti

a) Nati. — b) Di

ORDINE PROGRESSIVO DEL PARTO (1)	ETÀ DELLA M A											
	— 15		15-20		20		21-24		25-29		30-34	
	M	F	M	F	M	F	M	F	M	F	M	F
1° { a).....	76	33	32 558	15 638	14 715	6 942	93 367	45 324	77 427	37 412	24 537	11 827
{ b).....	1	1	1 017	456	449	186	2 947	1 282	3 082	1 399	1 382	573
2° { a).....	1	—	8 266	4 038	4 946	2 408	53 095	26 253	81 061	39 458	34 215	16 622
{ b).....	—	—	178	77	99	37	1 045	456	1 654	733	894	402
3° { a).....	—	—	1 284	601	942	443	20 887	10 118	60 602	29 588	39 678	19 276
{ b).....	—	—	24	13	16	9	409	208	1 264	592	1 005	453
4° { a).....	—	—	125	69	107	59	5 557	2 710	37 365	18 324	38 354	18 666
{ b).....	—	—	—	—	—	—	108	45	798	378	1 018	465
5° { a).....	—	—	16	5	12	3	1 077	502	17 006	8 172	32 529	15 896
{ b).....	—	—	—	—	—	—	31	11	390	181	817	359
6° { a).....	—	—	2	—	1	—	167	79	6 160	2 988	22 376	10 879
{ b).....	—	—	—	—	—	—	4	1	179	84	589	264
7° { a).....	—	—	—	—	—	—	28	14	1 788	857	12 273	5 980
{ b).....	—	—	—	—	—	—	—	—	53	21	307	147
8° { a).....	—	—	—	—	—	—	4	1	488	259	5 679	2 757
{ b).....	—	—	—	—	—	—	—	—	11	5	163	77
9° { a).....	—	—	—	—	—	—	—	—	124	54	2 135	1 040
{ b).....	—	—	—	—	—	—	—	—	2	1	48	20
10° { a).....	—	—	—	—	—	—	—	—	41	22	763	375
{ b).....	—	—	—	—	—	—	—	—	3	1	26	14
11° { a).....	—	—	—	—	—	—	—	—	11	7	246	114
{ b).....	—	—	—	—	—	—	—	—	1	1	11	4
12° { a).....	—	—	—	—	—	—	—	—	—	—	88	45
{ b).....	—	—	—	—	—	—	—	—	—	—	2	2
13° { a).....	—	—	—	—	—	—	—	—	—	—	27	10
{ b).....	—	—	—	—	—	—	—	—	—	—	2	1
14° { a).....	—	—	—	—	—	—	—	—	—	—	7	6
{ b).....	—	—	—	—	—	—	—	—	—	—	—	—
15° { a).....	—	—	—	—	—	—	—	—	—	—	2	1
{ b).....	—	—	—	—	—	—	—	—	—	—	1	1
16° { a).....	—	—	—	—	—	—	—	—	—	—	—	—
{ b).....	—	—	—	—	—	—	—	—	—	—	—	—
17° { a).....	—	—	—	—	—	—	—	—	—	—	—	—
{ b).....	—	—	—	—	—	—	—	—	—	—	—	—
18° { a).....	—	—	—	—	—	—	—	—	—	—	—	—
{ b).....	—	—	—	—	—	—	—	—	—	—	—	—
19° { a).....	—	—	—	—	—	—	—	—	—	—	—	—
{ b).....	—	—	—	—	—	—	—	—	—	—	—	—
20° { a).....	—	—	—	—	—	—	—	—	—	—	—	—
{ b).....	—	—	—	—	—	—	—	—	—	—	—	—
21° { a).....	—	—	—	—	—	—	—	—	—	—	—	—
{ b).....	—	—	—	—	—	—	—	—	—	—	—	—
22° { a).....	—	—	—	—	—	—	—	—	—	—	—	—
{ b).....	—	—	—	—	—	—	—	—	—	—	—	—
23° { a).....	—	—	—	—	—	—	—	—	—	—	—	—
{ b).....	—	—	—	—	—	—	—	—	—	—	—	—
non indicato { a).....	—	—	6	2	5	2	30	17	51	25	49	27
{ b).....	—	—	2	—	1	—	—	—	6	2	3	2
TOTALE { a).....	77	33	42 257	20 353	20 728	9 857	175 112	85 018	282 124	137 166	212 958	103 521
{ b).....	1	1	1 221	546	565	232	4 544	2 003	7 443	3 398	6 268	2 784

(1) Cfr. la nota (1) a pag. 31

PROGRESSIVO DEL PARTO, L'ETÀ DELLA MADRE AL PARTO, IL SESSO E LA VITALITÀ.

semplici.

sui nati morti.

DRE AL PARTO										IN COMPLESSO	
35-39		40-44		45-49		50-54		non indicata		M F	F
M F	F	M F	F	M F	F	M F	F	M F	F	M F	F
7 951 609	3 803 255	1 976 227	945 95	150 10	72 4	6 1	4 1	309 22	146 12	238 357 9 298	115 204 4 078
11 570 444	5 580 198	2 657 136	1 284 52	161 10	90 5	6 —	3 —	217 8	111 3	192 149 4 369	93 439 1 926
16 587 605	8 135 282	4 180 221	2 086 93	294 20	140 6	11 —	4 —	193 7	97 6	143 716 3 555	70 045 1 658
20 249 724	9 771 333	5 704 322	2 770 151	420 29	225 11	11 1	4 —	127 7	60 3	107 912 3 007	52 599 1 386
21 971 752	10 736 322	7 049 368	3 462 168	521 32	251 13	22 1	7 —	119 4	59 3	80 310 2 395	39 090 1 057
22 134 703	10 630 312	8 285 397	4 020 179	642 38	309 17	15 1	9 —	90 2	43 1	59 871 1 913	28 957 858
18 274 585	8 970 273	8 301 348	4 048 136	630 39	324 17	14 2	7 1	49 4	25 2	41 357 1 338	20 225 597
12 729 396	6 220 176	7 092 306	3 498 120	647 36	323 16	17 2	7 2	38 2	19 1	26 694 916	13 084 397
6 806 252	3 328 117	5 353 237	2 612 103	583 30	295 13	11 —	6 —	23 —	16 —	15 040 569	7 351 254
3 494 137	1 704 57	3 744 153	1 814 56	489 22	253 11	14 —	5 —	18 3	9 —	8 563 344	4 182 139
1 489 57	688 25	2 291 98	1 099 38	386 26	195 15	12 3	5 2	14 3	9 2	4 449 199	2 117 87
743 82	362 21	1 463 72	724 37	231 14	134 5	5 —	2 —	5 —	4 —	2 585 120	1 271 65
288 11	131 3	739 40	358 24	172 10	92 4	3 —	2 —	2 1	— —	1 231 64	593 32
120 6	61 1	359 22	180 12	100 5	61 4	1 —	1 —	1 —	1 —	588 33	310 17
37 3	17 1	162 10	86 4	47 —	23 —	1 —	— —	2 1	— —	251 15	127 6
12 2	4 1	73 1	37 —	28 1	14 —	1 —	— —	1 —	— —	115 4	55 1
4 —	1 —	47 6	28 4	8 —	3 —	— —	— —	— —	— —	59 6	32 4
3 —	3 —	20 1	10 —	5 —	— —	— —	— —	— —	— —	28 1	13 —
3 —	2 —	7 —	2 —	4 1	2 —	— —	— —	1 1	— —	15 2	6 —
— —	— —	2 —	— —	3 —	1 —	— —	— —	— —	— —	5 —	1 —
— —	— —	1 —	— —	— —	— —	— —	— —	— —	— —	1 —	— —
— —	— —	1 —	— —	— —	— —	— —	— —	— —	— —	1 —	— —
— —	— —	— —	— —	1 —	— —	— —	— —	— —	— —	1 —	— —
49 1	23 1	14 3	7 2	1 —	1 —	— —	— —	331 54	158 26	531 69	260 33
144 513 5 319	70 169 2 378	59 520 2 968	29 070 1 274	5 573 328	2 808 141	150 11	66 6	1 545 119	757 59	923 829 28 217	448 961 12 590

Segue TAVOLA 13. — NATI LEGITTIMI NELL'ANNO 1936, DISTINTI SECONDO L'ORDINE

B) *Nati da parto*a) Nati. — b) *...*

ORDINE PROGRESSIVO DEL PARTO (1)	ETÀ DELLA MADRE											
	— 15		15-20		20		21-24		25-29		30-34	
	M	F	M	F	M	F	M	F	M	F	M	F

1) *Nati da parto*

1°	{ a).....	—	—	396	172	200	80	1 676	841	1 748	898	778	39
	{ b).....	—	—	49	18	24	7	182	82	199	95	107	4
2°	{ a).....	—	—	110	60	70	35	832	416	1 724	848	956	48
	{ b).....	—	—	12	5	8	3	60	26	144	74	66	3
3°	{ a).....	—	—	20	10	18	9	438	222	1 414	692	1 216	60
	{ b).....	—	—	2	—	2	—	31	16	117	49	96	4
4°	{ a).....	—	—	2	—	2	—	156	59	932	466	1 246	62
	{ b).....	—	—	—	—	—	—	6	3	58	28	74	3
5°	{ a).....	—	—	—	—	—	—	26	11	514	237	1 128	54
	{ b).....	—	—	—	—	—	—	1	—	35	12	77	3
6°	{ a).....	—	—	—	—	—	—	8	1	202	100	840	39
	{ b).....	—	—	—	—	—	—	—	—	10	6	69	2
7°	{ a).....	—	—	—	—	—	—	—	—	68	33	442	20
	{ b).....	—	—	—	—	—	—	—	—	1	1	36	2
8°	{ a).....	—	—	—	—	—	—	—	—	18	8	240	11
	{ b).....	—	—	—	—	—	—	—	—	2	1	10	—
9°-ω	{ a).....	—	—	—	—	—	—	—	—	12	4	128	6
	{ b).....	—	—	—	—	—	—	—	—	1	1	1	—
non indicato	{ a).....	—	—	4	4	—	—	—	—	2	2	2	—
	{ b).....	—	—	—	—	—	—	—	—	—	—	—	—
TOTALE	{ a).....	—	—	532	246	290	124	3 116	1 550	6 684	3 286	6 976	3 42
	{ b).....	—	—	63	28	34	10	280	127	567	267	536	24

2) *Nati da parto*

1°	{ a).....	—	—	—	—	—	—	27	14	21	10	12	—
	{ b).....	—	—	—	—	—	—	6	5	4	2	3	—
2°	{ a).....	—	—	—	—	—	—	18	11	18	8	12	—
	{ b).....	—	—	—	—	—	—	—	—	4	3	2	—
3°	{ a).....	—	—	—	—	—	—	6	4	21	11	36	18
	{ b).....	—	—	—	—	—	—	6	4	6	4	—	—
4°	{ a).....	—	—	—	—	—	—	3	2	12	9	33	18
	{ b).....	—	—	—	—	—	—	3	2	1	1	—	—
5°	{ a).....	—	—	—	—	—	—	3	2	—	—	6	—
	{ b).....	—	—	—	—	—	—	1	1	—	—	—	—
6°	{ a).....	—	—	—	—	—	—	—	—	3	3	(2) 19	11
	{ b).....	—	—	—	—	—	—	—	—	—	3	—	—
7°-ω	{ a).....	—	—	—	—	—	—	—	—	3	3	12	—
	{ b).....	—	—	—	—	—	—	—	—	—	—	2	—
non indicato	{ a).....	—	—	—	—	—	—	—	—	—	—	—	—
	{ b).....	—	—	—	—	—	—	—	—	—	—	—	—
TOTALE	{ a).....	—	—	—	—	—	—	57	33	78	44	(2) 130	4
	{ b).....	—	—	—	—	—	—	16	12	18	13	7	—

(1) Cfr. la nota (1) a pag. 31.

(2) Di cui quattro nati vivi (3 maschi e 1 femmina) da parto quadruplo.

(3) Di cui quattro nati vivi (2 maschi e 2 femmine) da parto quadruplo.

(4) Di cui otto nati vivi (5 maschi e 3 femmine) da parti quadrupli.

TAVOLA 14. — NATI LEGITTIMI NELL'ANNO 1936, DISTINTI SECONDO L'ORDINE

A) Nati da parti

a) Nati. — b) Di

ORDINE PROGRESSIVO DEL PARTO (1)	ETÀ DELLA M											
	— 15		15-20		20		21-24		25-29		30-34	
	M	F	M	F	M	F	M	F	M	F	M	F
1° { a).....	685	342	56 721	27 317	21 939	10 547	99 362	48 148	59 244	28 687	16 201	7 819
{ b).....	31	17	1 842	823	690	312	3 304	1 470	2 534	1 126	1 013	430
2° { a).....	468	230	57 198	27 854	19 883	9 800	81 273	39 557	40 165	19 512	10 027	4 896
{ b).....	11	5	1 133	518	362	175	1 707	743	1 038	468	351	155
3° { a).....	398	161	49 127	23 979	15 749	7 771	59 996	29 236	26 782	13 010	6 079	2 977
{ b).....	7	3	1 073	509	335	148	1 419	664	791	358	205	85
4° { a).....	278	131	39 333	19 153	12 435	6 016	45 035	21 922	18 983	9 322	3 665	1 764
{ b).....	7	4	906	429	288	136	1 222	550	681	320	155	68
5° { a).....	223	101	29 750	14 407	9 168	4 431	33 921	16 555	13 891	6 808	2 160	1 041
{ b).....	9	4	765	343	237	100	968	416	536	243	101	44
6° { a).....	145	64	22 351	10 878	6 889	3 337	25 784	12 389	10 162	4 958	1 233	577
{ b).....	4	2	640	287	194	83	807	359	390	175	63	30
7° { a).....	98	53	15 542	7 669	4 915	2 418	18 210	8 882	6 760	3 248	642	316
{ b).....	6	3	445	200	139	55	593	274	263	110	27	8
8° { a).....	82	41	10 432	5 107	3 134	1 474	11 834	5 802	3 969	1 951	304	149
{ b).....	4	1	336	149	105	42	374	162	182	78	14	5
9° { a).....	57	25	6 424	3 155	1 886	935	6 384	3 106	1 974	962	146	73
{ b).....	4	1	213	100	76	42	263	108	78	38	11	7
10° { a).....	24	13	4 068	1 970	1 048	502	3 439	1 698	949	461	57	26
{ b).....	—	—	157	69	34	16	126	44	55	25	3	1
11° { a).....	26	13	2 439	1 161	616	303	1 568	739	369	181	29	13
{ b).....	1	1	92	41	16	8	71	29	27	11	5	3
12° { a).....	12	4	1 535	774	385	183	845	393	170	85	15	9
{ b).....	—	—	67	41	12	7	44	19	7	4	2	1
13° { a).....	5	4	805	378	189	89	334	167	80	40	4	3
{ b).....	—	—	47	22	4	2	12	7	4	3	—	—
14° { a).....	7	5	403	214	83	42	149	75	28	15	—	—
{ b).....	—	—	18	9	4	2	12	5	3	3	—	—
15° { a).....	2	1	167	81	29	17	66	33	14	7	—	—
{ b).....	—	—	11	5	2	1	2	1	1	—	—	—
16° { a).....	—	—	88	44	27	10	19	9	7	2	—	—
{ b).....	—	—	3	1	2	—	1	—	—	—	—	—
17° { a).....	1	—	45	25	10	7	12	7	—	—	1	—
{ b).....	—	—	6	4	1	—	—	—	—	—	—	—
18° { a).....	1	—	23	10	4	1	3	2	1	1	—	—
{ b).....	—	—	1	—	—	—	—	—	—	—	—	—
19° { a).....	—	—	12	4	2	1	2	2	—	—	—	—
{ b).....	—	—	1	—	—	—	—	—	—	—	—	—
20° { a).....	—	—	4	1	—	—	1	—	—	—	—	—
{ b).....	—	—	—	—	—	—	—	—	—	—	—	—
21° { a).....	—	—	1	—	—	—	—	—	—	—	—	—
{ b).....	—	—	—	—	—	—	—	—	—	—	—	—
22° { a).....	—	—	1	—	—	—	—	—	—	—	—	—
{ b).....	—	—	—	—	—	—	—	—	—	—	—	—
23° { a).....	—	—	1	—	—	—	—	—	—	—	—	—
{ b).....	—	—	—	—	—	—	—	—	—	—	—	—
non indicato { a).....	—	—	36	16	8	3	63	40	34	18	18	6
{ b).....	—	—	5	1	—	—	4	3	1	1	—	—
TOTALE { a).....	2 512	1 188	296506	144197	98 399	47 887	388 300	188 767	183 582	89 268	40 581	19 669
{ b).....	84	41	7 761	3 551	2 501	1 129	10 989	4 854	6 591	2 953	1 950	837

(1) Cfr. la nota (1) a pag. 31.

PROGRESSIVO DEL PARTO, L'ETÀ DELLA MADRE AL Matrimonio, IL SESSO E LA VITALITÀ.

semplici.

cui nati morti.

DRE AL MATRIMONIO										IN COMPLESSO	
35-39		40-44		45-49		50-54		non indicata		M F	F
M F	F	M F	F	M F	F	M F	F	M F	F	M F	F
4 923	2 316	824	387	27	12	1	1	369	175	238 357	115 204
401	166	88	33	1	1	—	—	24	12	9 298	4 078
2 433	1 115	218	96	6	4	—	—	361	175	192 149	93 439
100	38	14	5	—	—	—	—	15	4	4 369	1 926
1 012	531	51	20	6	2	—	—	265	129	143 716	70 045
50	26	1	—	—	—	—	—	9	8	3 555	1 653
430	213	20	11	3	—	—	—	165	83	107 912	52 599
25	10	4	2	—	—	—	—	7	3	3 007	1 386
202	99	8	1	—	—	—	—	155	78	80 310	39 090
11	3	—	—	—	—	—	—	5	4	2 395	1 057
80	36	3	2	—	—	—	—	113	53	59 871	28 957
4	2	1	—	—	—	—	—	4	3	1 913	858
41	22	—	—	—	—	—	—	64	35	41 357	20 225
—	—	—	—	—	—	—	—	4	2	1 338	597
19	8	1	—	—	—	—	—	53	26	26 694	13 084
2	—	—	—	—	—	—	—	4	2	916	397
14	9	—	—	—	—	—	—	41	21	15 040	7 351
—	—	—	—	—	—	—	—	—	—	569	254
2	—	—	—	—	—	—	—	24	14	8 563	4 182
—	—	—	—	—	—	—	—	3	—	344	139
—	—	—	—	—	—	—	—	18	10	4 449	2 117
—	—	—	—	—	—	—	—	3	2	199	87
—	—	—	—	—	—	—	—	8	6	2 585	1 271
—	—	—	—	—	—	—	—	—	—	120	65
—	—	—	—	—	—	—	—	3	1	1 231	593
—	—	—	—	—	—	—	—	1	—	64	32
—	—	—	—	—	—	—	—	1	1	588	310
—	—	—	—	—	—	—	—	—	—	33	17
—	—	—	—	—	—	—	—	2	—	251	127
—	—	—	—	—	—	—	—	1	—	15	6
—	—	—	—	—	—	—	—	1	—	115	55
—	—	—	—	—	—	—	—	—	—	4	1
—	—	—	—	—	—	—	—	—	—	59	32
—	—	—	—	—	—	—	—	—	—	6	4
—	—	—	—	—	—	—	—	—	—	28	13
—	—	—	—	—	—	—	—	—	—	1	—
—	—	—	—	—	—	—	—	1	—	15	6
—	—	—	—	—	—	—	—	1	—	2	—
—	—	—	—	—	—	—	—	—	—	5	1
—	—	—	—	—	—	—	—	—	—	1	—
—	—	—	—	—	—	—	—	—	—	1	—
—	—	—	—	—	—	—	—	—	—	1	—
6	4	1	—	—	—	—	—	373	176	531	260
1	—	—	—	—	—	—	—	58	28	69	33
9 162	4 353	1 126	517	42	18	1	1	2 017	983	923 829	448 961
594	245	108	40	1	1	—	—	139	68	28 217	12 590

Segue TAVOLA 14. — NATI LEGITTIMI NELL'ANNO 1936, DISTINTI SECONDO L'ORDINE

B) Nati da part

a) Nati. — b) D

ORDINE PROGRESSIVO DEL PARTO (1)	ETÀ DELLA MADRE												
	— 15		15-20		20		21-24		25-29		30-34		
	M	F	M	F	M	F	M	F	M	F	M	F	
1°	{ a).....	4	—	758	356	326	155	1 922	974	1 480	767	566	274
	{ b).....	—	—	84	30	33	12	220	111	170	69	81	37
2°	{ a).....	6	4	908	474	348	183	1 634	791	1 096	559	310	136
	{ b).....	—	—	75	31	28	11	130	61	86	49	21	10
3°	{ a).....	8	3	1 054	524	352	180	1 604	776	860	411	238	110
	{ b).....	4	1	89	47	29	15	100	38	74	27	20	11
4°	{ a).....	12	7	1 024	484	388	184	1 468	768	608	293	144	62
	{ b).....	—	—	62	29	24	10	97	50	46	19	10	3
5°	{ a).....	8	4	906	424	334	145	1 280	635	526	273	92	45
	{ b).....	1	1	60	27	25	11	96	41	33	15	6	3
6°	{ a).....	4	2	756	355	258	124	1 028	521	380	176	54	34
	{ b).....	—	—	57	26	23	10	61	26	24	12	4	3
7°	{ a).....	4	—	538	259	202	103	794	383	300	144	24	14
	{ b).....	—	—	29	20	7	6	57	28	19	10	2	—
8°	{ a).....	4	1	370	183	106	52	500	243	180	89	8	6
	{ b).....	1	—	17	9	3	2	30	13	8	3	—	—
9°	{ a).....	16	5	620	289	198	97	638	331	146	82	4	2
	{ b).....	3	1	50	28	20	12	42	29	10	4	—	—
non indicato	{ a).....	—	—	—	—	—	—	—	—	4	4	4	1
	{ b).....	—	—	—	—	—	—	—	—	—	—	—	—
TOTALE	{ a).....	66	26	6 934	3 348	2 512	1 223	10 868	5 422	5 580	2 798	1 444	684
	{ b).....	9	3	523	247	192	89	833	397	470	208	144	67

1) Nati da

1°	{ a).....	—	—	3	3	3	3	24	11	24	11	9	—
	{ b).....	—	—	—	—	—	—	6	5	4	2	3	—
2°	{ a).....	—	—	15	7	9	1	15	10	12	3	9	1
	{ b).....	—	—	1	1	—	—	3	2	—	—	2	—
3°	{ a).....	—	—	24	12	12	5	30	16	24	8	3	1
	{ b).....	—	—	8	4	2	—	4	4	1	1	—	—
4°	{ a).....	—	—	27	18	6	3	15	5	18	10	—	—
	{ b).....	—	—	7	4	—	—	—	—	—	—	—	—
5°	{ a).....	—	—	9	4	6	2	15	7	9	4	—	—
	{ b).....	—	—	1	1	—	—	—	—	—	—	—	—
6°	{ a).....	—	—	(2) 28	13	6	3	18	8	12	3	—	—
	{ b).....	—	—	3	3	—	—	—	—	1	—	—	—
7°	{ a).....	—	—	(3) 37	20	18	9	42	20	9	2	—	—
	{ b).....	—	—	2	—	—	—	5	3	—	—	—	—
non indicato	{ a).....	—	—	—	—	—	—	—	—	—	—	—	—
	{ b).....	—	—	—	—	—	—	—	—	—	—	—	—
TOTALE	{ a).....	—	—	(4) 143	77	60	26	159	77	108	41	21	2
	{ b).....	—	—	22	13	2	—	18	14	6	3	5	—

2) Nati da parti

(1) Cfr. la nota (1) a pag. 31.

(2) Di cui quattro nati vivi (3 maschi e 1 femmina) da parto quadruplo.

(3) Di cui quattro nati vivi (2 maschi e 2 femmine) da parto quadruplo.

(4) Di cui otto nati vivi (5 maschi e 3 femmine) da parti quadrupli.

TAVOLA 15. — PARTI LEGITTIMI NELL'ANNO 1936, CLASSIFICATI SECONDO

(Da madri che presumibilmente non

ETÀ DELLA MADRE AL PARTO	ORDINE PROGRES-										
	1	2	3	4	5	6	7	8	9	10	
13 anni.....	(*) 3	—	—	—	—	—	—	—	—	—	—
14 »	73	1	—	—	—	—	—	—	—	—	
15 »	550	10	—	—	—	—	—	—	—	—	
16 »	1 788	110	8	—	—	—	—	—	—	—	
17 »	2 698	302	18	—	—	—	—	—	—	—	
18 »	4 663	791	45	2	—	1	—	—	—	—	
19 »	8 005	2 102	270	16	4	—	—	—	—	—	
20 »	14 466	4 928	947	104	12	1	—	—	—	—	
21 »	20 046	8 654	2 132	271	39	4	1	—	—	—	
22 »	23 205	12 046	3 914	767	111	13	3	—	—	—	
23 »	24 989	15 720	6 472	1 719	280	44	5	1	—	—	
24 »	23 157	17 041	8 336	2 810	651	107	19	3	—	—	
25 »	21 392	18 558	10 659	4 557	1 246	297	55	17	3	—	
26 »	18 145	18 235	12 215	6 353	2 241	553	121	24	7	—	
27 »	15 110	16 873	13 349	8 181	3 553	1 112	309	53	24	5	
28 »	11 745	14 418	12 544	8 926	4 530	1 715	473	118	29	14	
29 »	9 042	11 970	11 472	9 280	5 485	2 521	847	280	63	23	
30 »	7 270	10 120	10 497	9 170	6 469	3 465	1 351	500	139	37	
31 »	5 552	8 051	9 379	8 662	6 999	4 295	1 998	718	229	58	
32 »	4 353	6 287	7 584	7 705	6 720	4 774	2 525	1 094	392	123	
33 »	3 456	5 007	6 451	6 727	6 431	5 073	3 051	1 539	600	227	
34 »	2 758	4 017	5 355	5 971	5 973	4 882	3 435	1 879	791	325	
35 »	2 166	3 281	4 657	5 369	5 582	5 025	3 700	2 178	1 019	423	
36 »	1 863	2 729	3 946	4 780	5 100	5 019	4 141	2 659	1 299	573	
37 »	1 318	2 046	3 019	3 895	4 388	4 574	3 750	2 688	1 420	714	
38 »	1 078	1 698	2 518	3 357	3 742	4 115	3 607	2 759	1 587	856	
39 »	800	1 323	2 100	2 695	3 141	3 516	3 243	2 577	1 570	978	
40 »	653	933	1 527	2 032	2 472	2 872	2 743	2 260	1 487	933	
41 »	468	655	1 075	1 480	1 803	2 145	2 120	1 863	1 332	954	
42 »	285	424	708	998	1 380	1 573	1 614	1 370	1 111	786	
43 »	186	239	434	669	797	1 008	1 124	980	857	651	
44 »	118	142	238	379	479	598	650	553	530	423	
45 »	66	76	149	216	260	340	331	370	321	246	
46 »	36	39	78	103	136	160	154	167	155	140	
47 »	11	23	35	57	57	66	82	68	63	66	
48 »	2	3	8	14	26	34	30	23	24	19	
49 »	5	4	6	12	20	19	15	18	12	9	
50 »	4	3	—	5	12	4	6	7	3	7	
51 »	2	1	1	2	3	5	1	5	3	5	
52 »	1	1	4	2	5	2	3	3	4	1	
53 »	—	—	1	—	1	1	4	1	1	—	
54 »	—	1	1	2	—	3	—	1	—	1	
non indicata.....	309	216	195	126	117	91	46	39	29	13	
TOTALE...	231 837	189 078	142 347	107 414	80 265	60 027	41 557	26 815	15 104	8 612	

(1) Cfr. la nota (1) a pagina 31.

(*) Da madri che ottennero, per contrarre matrimonio, dispensa dall'impedimento per età.

L'ETÀ DELLA MADRE AL parto E L'ORDINE PROGRESSIVO DEL PARTO.

ebbero figli prima dell'attuale matrimonio).

SIVO DEL PARTO (1)

11	12	13	14	15	16	17	18	19	20	21	22	23	non indicato	TOTALE
—	—	—	—	—	—	—	—	—	—	—	—	—	—	* 3
—	—	—	—	—	—	—	—	—	—	—	—	—	—	74
—	—	—	—	—	—	—	—	—	—	—	—	—	—	560
—	—	—	—	—	—	—	—	—	—	—	—	—	—	1 906
—	—	—	—	—	—	—	—	—	—	—	—	—	—	3 018
—	—	—	—	—	—	—	—	—	—	—	—	—	1	5 503
—	—	—	—	—	—	—	—	—	—	—	—	—	2	10 399
—	—	—	—	—	—	—	—	—	—	—	—	—	5	20 463
—	—	—	—	—	—	—	—	—	—	—	—	—	5	31 152
—	—	—	—	—	—	—	—	—	—	—	—	—	5	40 064
—	—	—	—	—	—	—	—	—	—	—	—	—	10	49 240
—	—	—	—	—	—	—	—	—	—	—	—	—	10	52 134
—	—	—	—	—	—	—	—	—	—	—	—	—	14	56 798
—	—	—	—	—	—	—	—	—	—	—	—	—	9	57 903
2	—	—	—	—	—	—	—	—	—	—	—	—	13	58 584
1	—	—	—	—	—	—	—	—	—	—	—	—	9	54 522
8	—	—	—	—	—	—	—	—	—	—	—	—	7	50 998
6	—	—	—	—	—	—	—	—	—	—	—	—	14	49 038
28	6	2	—	—	—	—	—	—	—	—	—	—	7	45 984
48	12	5	2	—	—	—	—	—	—	—	—	—	13	41 632
66	28	7	1	1	—	—	—	—	—	—	—	—	8	38 673
108	42	14	4	1	—	—	—	—	—	—	—	—	8	35 567
159	69	34	7	3	1	—	—	—	—	—	—	—	10	33 684
246	94	44	14	5	1	—	—	—	—	—	—	—	15	32 528
294	137	49	18	4	2	1	1	1	—	—	—	—	10	28 319
387	195	63	41	11	4	2	2	—	—	—	—	—	5	26 027
440	261	107	37	16	4	1	—	2	—	—	—	—	9	22 817
527	279	130	48	26	9	6	2	—	—	—	—	—	4	18 949
536	329	162	70	35	7	6	6	2	—	1	—	—	4	15 053
495	293	186	78	32	16	10	4	1	1	—	—	—	3	11 362
449	327	143	86	34	19	10	3	1	—	—	1	—	2	8 020
301	234	115	77	36	25	13	5	3	1	—	—	—	1	4 921
193	132	76	42	26	13	7	1	3	1	—	—	—	1	2 870
113	96	57	31	13	10	1	4	1	1	—	—	1	—	1 496
47	32	22	22	6	5	1	—	—	1	—	—	—	—	664
21	12	12	3	2	1	—	—	—	1	—	—	—	—	235
5	4	4	2	—	—	—	—	—	—	—	—	—	—	135
3	2	—	1	1	1	—	—	—	—	—	—	—	—	59
1	1	2	—	—	—	—	—	—	—	—	—	—	—	32
4	2	1	—	—	—	—	—	—	—	—	—	—	—	33
1	—	—	—	—	—	—	—	—	—	—	—	—	—	10
3	—	—	—	—	—	—	—	—	—	—	—	—	—	12
14	5	2	1	2	1	—	—	1	—	—	—	—	331	1 543
4 491	2 592	1 237	555	254	119	58	25	15	6	1	1	1	535	912 984

TAVOLA 16. — PARTI LEGITTIME NELL'ANNO 1936, CLASSIFICATE SECONDO
(Da madri che presumibilmente non

ETÀ DELLA MADRE AL MATRIMONIO	ORDINE PROGRES									
	1	2	3	4	5	6	7	8	9	10
12 anni	3	2	3	2	4	3	1	—	1	—
13 »	25	17	19	13	21	13	6	9	4	2
14 »	656	449	380	266	202	131	93	75	56	24
15 »	1 698	1 291	1 446	1 345	1 124	823	540	388	274	205
16 »	3 115	3 004	3 213	2 686	2 170	1 722	1 153	773	516	357
17 »	5 163	6 287	5 973	4 979	3 766	2 853	1 918	1 301	874	631
18 »	9 067	10 829	9 618	7 548	5 768	4 378	3 083	2 128	1 247	884
19 »	15 240	15 697	13 151	10 453	7 892	5 837	4 043	2 785	1 665	992
20 »	21 457	19 695	15 699	12 474	9 239	6 953	4 970	3 162	1 902	1 048
21 »	25 324	22 072	17 478	13 689	10 343	7 524	5 409	3 555	1 932	1 130
22 »	26 293	21 995	16 360	12 341	9 203	7 275	5 048	3 251	1 766	949
23 »	24 300	19 982	14 059	10 591	8 036	6 231	4 405	2 891	1 511	756
24 »	21 347	16 218	11 724	8 295	6 422	4 880	3 479	2 206	1 226	629
25 »	17 796	12 652	8 847	6 297	4 764	3 692	2 584	1 649	808	422
26 »	14 308	9 898	6 407	4 704	3 561	2 641	1 737	1 062	538	235
27 »	10 858	7 256	4 807	3 458	2 473	1 766	1 182	596	323	143
28 »	8 226	5 382	3 598	2 457	1 719	1 160	741	380	167	92
29 »	6 333	4 164	2 613	1 782	1 182	794	465	243	109	42
30 »	4 739	3 078	1 969	1 239	818	479	268	122	68	24
31 »	3 666	2 296	1 447	920	515	326	132	76	30	12
32 »	2 880	1 710	993	625	370	171	98	41	25	7
33 »	2 226	1 368	787	405	206	120	70	27	4	6
34 »	1 706	1 018	545	260	123	66	31	22	3	1
35 »	1 413	813	381	177	88	38	19	11	7	1
36 »	1 054	566	214	108	47	17	11	3	4	1
37 »	815	418	168	69	30	7	5	4	2	—
38 »	608	240	84	28	11	8	3	—	—	—
39 »	480	136	45	16	7	3	2	1	—	—
40 »	282	92	22	10	5	1	—	1	—	—
41 »	180	42	11	5	1	1	—	—	—	—
42 »	101	24	7	2	1	1	—	—	—	—
43 »	68	10	3	2	1	—	—	—	—	—
44 »	22	5	3	—	—	—	—	—	—	—
45 »	9	1	2	2	—	—	—	—	—	—
46 »	5	1	—	1	—	—	—	—	—	—
47 »	—	1	1	—	—	—	—	—	—	—
48 »	5	2	1	—	—	—	—	—	—	—
49 »	1	—	—	—	—	—	—	—	—	—
50 »	1	—	—	—	—	—	—	—	—	—
non indicata	367	367	269	165	153	113	61	53	42	24
TOTALE...	231 837	189 078	142 347	107 414	80 265	60 027	41 557	26 815	15 104	8 617

(1) Cfr. la nota (1) a pag. 31.

(*) Da madri che ottennero, per contrarre matrimonio, dispensa dall'impedimento per età.

L'ETÀ DELLA MADRE AL matrimonio E L'ORDINE PROGRESSIVO DEL PARTO.

ebbero figli prima dell'attuale matrimonio).

SIVO DEL PARTO (1)

11	12	13	14	15	16	17	18	19	20	21	22	23	non indicato	TOTALE
—	—	—	—	—	—	—	—	—	—	—	—	—	—	*19
3	1	1	—	—	—	—	—	—	—	—	—	—	—	*134
25	11	4	7	2	—	1	1	—	—	—	—	—	—	2 383
150	96	45	26	8	7	1	2	1	1	—	—	—	1	9 472
217	151	89	46	25	8	5	—	2	1	1	—	—	1	19 255
392	244	137	67	35	14	8	2	2	—	—	—	—	3	34 649
496	300	166	83	35	19	12	5	3	1	—	1	—	5	55 676
597	366	188	99	39	15	8	10	2	2	—	—	1	18	79 100
624	388	188	81	30	28	11	4	2	—	—	—	—	8	97 963
550	321	132	70	32	9	6	2	2	—	—	—	—	16	109 596
444	231	103	41	12	4	3	1	—	—	—	—	—	15	105 335
336	179	60	23	11	6	2	—	—	—	—	—	—	18	93 397
253	114	39	15	9	1	—	—	—	1	—	—	—	14	76 872
163	62	33	12	9	5	—	—	—	—	—	—	—	8	59 808
91	47	19	8	2	—	—	—	—	—	—	—	—	5	45 263
60	31	11	4	1	1	—	—	—	—	—	—	—	9	32 979
28	18	11	2	—	—	—	1	—	—	—	—	—	6	28 988
17	9	4	—	2	1	—	—	—	—	—	—	—	7	17 767
10	9	1	—	—	—	1	—	—	—	—	—	—	5	12 830
8	1	—	—	—	—	—	—	—	—	—	—	—	3	9 432
4	2	2	—	—	—	—	—	—	—	—	—	—	6	6 934
4	2	—	—	—	—	—	—	—	—	—	—	—	2	5 227
1	1	1	—	—	—	—	—	—	—	—	—	—	4	3 732
—	—	—	—	—	—	—	—	—	—	—	—	—	—	2 948
—	—	—	—	—	—	—	—	—	—	—	—	—	1	2 026
—	—	—	—	—	—	—	—	—	—	—	—	—	3	1 521
—	—	—	—	—	—	—	—	—	—	—	—	—	1	983
—	—	—	—	—	—	—	—	—	—	—	—	—	—	690
—	—	—	—	—	—	—	—	—	—	—	—	—	—	413
—	—	—	—	—	—	—	—	—	—	—	—	—	1	241
—	—	—	—	—	—	—	—	—	—	—	—	—	—	136
—	—	—	—	—	—	—	—	—	—	—	—	—	—	84
—	—	—	—	—	—	—	—	—	—	—	—	—	—	30
—	—	—	—	—	—	—	—	—	—	—	—	—	—	14
—	—	—	—	—	—	—	—	—	—	—	—	—	—	7
—	—	—	—	—	—	—	—	—	—	—	—	—	—	2
—	—	—	—	—	—	—	—	—	—	—	—	—	—	8
—	—	—	—	—	—	—	—	—	—	—	—	—	—	1
—	—	—	—	—	—	—	—	—	—	—	—	—	—	1
18	8	3	1	2	1	—	—	1	—	—	—	—	375	2 023
4 491	2 592	1 237	555	254	119	53	28	15	6	1	1	1	535	912 934

TAVOLA 17. — NATI LEGITTIMI NELL'ANNO 1936 DA MADRI CHE PRESUMIBILMENTE NON EBBERO FIGLI PRIMA DELL'ATTUALE MATRIMONIO, DISTINTI SECONDO L'ORDINE PROGRESSIVO DEL PARTO, L'ETÀ DELLA MADRE AL PARTO E LA VITALITÀ.

A) *Nati da parti semplici.*

a) Nati. — b) Di cui nati morti.

ORDINE PROGRESSIVO DEL PARTO (1)	ETÀ DELLA MADRE AL PARTO																	
	18	14	-15	15	16	17	18	19	20	15-20	21	22	23	24	21-24	25	26	27
1° { a) ..	*3	73	76	549	1783	2 681	4 635	7 960	14 370	31 978	19 915	23 011	24 749	22 907	90 582	21 184	17 966	14 939
{ b) ..	—	1	1	27	68	77	139	255	444	1 010	619	753	786	738	2 896	779	720	615
2° { a) ..	—	1	1	10	110	300	788	2 088	4 894	8 190	8 597	11 952	15 601	16 901	53 051	18 383	18 067	16 683
{ b) ..	—	—	—	1	1	6	27	44	98	177	173	211	303	348	1 035	374	374	350
3° { a) ..	—	—	—	—	8	18	45	269	938	1 278	2 114	3 869	6 396	8 258	20 637	10 538	12 109	13 197
{ b) ..	—	—	—	—	—	—	1	7	16	24	36	87	122	162	407	229	250	249
4° { a) ..	—	—	—	—	—	—	2	16	103	121	270	759	1 700	2 769	5 498	4 504	6 281	8 100
{ b) ..	—	—	—	—	—	—	—	—	—	—	2	18	37	51	108	87	136	173
5° { a) ..	—	—	—	—	—	—	—	4	12	16	39	108	276	644	1 067	1 227	2 211	3 496
{ b) ..	—	—	—	—	—	—	—	—	—	—	—	4	10	17	31	23	57	76
6° { a) ..	—	—	—	—	—	—	1	—	1	2	4	13	43	104	164	290	545	1 094
{ b) ..	—	—	—	—	—	—	—	—	—	—	—	1	1	2	4	10	18	30
7° { a) ..	—	—	—	—	—	—	—	—	—	—	1	3	5	19	28	55	120	307
{ b) ..	—	—	—	—	—	—	—	—	—	—	—	—	—	—	—	3	5	7
8° { a) ..	—	—	—	—	—	—	—	—	—	—	—	—	1	3	4	17	22	53
{ b) ..	—	—	—	—	—	—	—	—	—	—	—	—	—	—	—	1	—	1
9° { a) ..	—	—	—	—	—	—	—	—	—	—	—	—	—	—	—	3	7	23
{ b) ..	—	—	—	—	—	—	—	—	—	—	—	—	—	—	—	—	—	—
10° { a) ..	—	—	—	—	—	—	—	—	—	—	—	—	—	—	—	—	—	5
{ b) ..	—	—	—	—	—	—	—	—	—	—	—	—	—	—	—	—	—	—
11° { a) ..	—	—	—	—	—	—	—	—	—	—	—	—	—	—	—	—	—	2
{ b) ..	—	—	—	—	—	—	—	—	—	—	—	—	—	—	—	—	—	—
12° { a) ..	—	—	—	—	—	—	—	—	—	—	—	—	—	—	—	—	—	—
{ b) ..	—	—	—	—	—	—	—	—	—	—	—	—	—	—	—	—	—	—
13° { a) ..	—	—	—	—	—	—	—	—	—	—	—	—	—	—	—	—	—	—
{ b) ..	—	—	—	—	—	—	—	—	—	—	—	—	—	—	—	—	—	—
14° { a) ..	—	—	—	—	—	—	—	—	—	—	—	—	—	—	—	—	—	—
{ b) ..	—	—	—	—	—	—	—	—	—	—	—	—	—	—	—	—	—	—
15° { a) ..	—	—	—	—	—	—	—	—	—	—	—	—	—	—	—	—	—	—
{ b) ..	—	—	—	—	—	—	—	—	—	—	—	—	—	—	—	—	—	—
16° { a) ..	—	—	—	—	—	—	—	—	—	—	—	—	—	—	—	—	—	—
{ b) ..	—	—	—	—	—	—	—	—	—	—	—	—	—	—	—	—	—	—
17° { a) ..	—	—	—	—	—	—	—	—	—	—	—	—	—	—	—	—	—	—
{ b) ..	—	—	—	—	—	—	—	—	—	—	—	—	—	—	—	—	—	—
18° { a) ..	—	—	—	—	—	—	—	—	—	—	—	—	—	—	—	—	—	—
{ b) ..	—	—	—	—	—	—	—	—	—	—	—	—	—	—	—	—	—	—
19° { a) ..	—	—	—	—	—	—	—	—	—	—	—	—	—	—	—	—	—	—
{ b) ..	—	—	—	—	—	—	—	—	—	—	—	—	—	—	—	—	—	—
20° { a) ..	—	—	—	—	—	—	—	—	—	—	—	—	—	—	—	—	—	—
{ b) ..	—	—	—	—	—	—	—	—	—	—	—	—	—	—	—	—	—	—
21° { a) ..	—	—	—	—	—	—	—	—	—	—	—	—	—	—	—	—	—	—
{ b) ..	—	—	—	—	—	—	—	—	—	—	—	—	—	—	—	—	—	—
22° { a) ..	—	—	—	—	—	—	—	—	—	—	—	—	—	—	—	—	—	—
{ b) ..	—	—	—	—	—	—	—	—	—	—	—	—	—	—	—	—	—	—
23° { a) ..	—	—	—	—	—	—	—	—	—	—	—	—	—	—	—	—	—	—
{ b) ..	—	—	—	—	—	—	—	—	—	—	—	—	—	—	—	—	—	—
non in- (a) ..	—	—	—	—	—	—	1	—	5	6	5	5	10	10	30	14	9	13
dicato (b) ..	—	—	—	—	—	—	1	—	1	2	—	—	—	—	—	1	1	2
TOTALE (a) ..	3	74	77	559	1901	2 999	5 472	10 337	20 323	41 591	30 945	39 720	48 781	51 615	171 061	56 215	57 337	57 912
(b) ..	—	1	1	28	69	83	168	306	559	1 213	830	1 074	1 259	1 318	4 481	1 507	1 561	1 503

(1) Cfr. la nota (1) a pagina 31.

(*) Da madri che ottennero, per contrarre matrimonio, dispensa dall'impedimento per età.

Segue TAVOLA 17. — NATI LEGITTIMI NELL'ANNO 1936 DA MADRI CHE PRESUMIBILMENTE NON EBBERO FIGLI PRIMA DELL'ATTUALE MATRIMONIO, DISTINTI SECONDO L'ORDINE PROGRESSIVO DEL PARTO, L'ETÀ DELLA MADRE AL PARTO E LA VITALITÀ.

Segue A) Nati da parti semplici.

a) Nati. — b) Di cui nati morti.

ORDINE PROGRESSIVO DEL PARTO (1)	ETÀ DELLA MADRE AL PARTO																
	28	29	25-29	30	31	32	33	34	30-34	35	36	37	38	39	35-39	40	41
1° (a)	11 590	8 915	74 594	7 161	5 464	4 288	3 401	2 711	23 025	2 126	1 837	1 295	1 063	789	7 110	644	462
(b)	520	394	3 028	374	286	265	222	194	1 341	177	139	109	84	77	586	64	67
2° (a)	14 237	11 828	79 198	9 992	7 931	6 220	4 927	3 956	33 026	3 224	2 683	2 013	1 666	1 308	10 894	918	650
(b)	278	253	1 629	213	207	164	146	131	861	110	98	81	79	53	421	53	34
3° (a)	12 365	11 334	59 543	10 337	9 260	7 455	6 344	5 264	38 680	4 585	3 879	2 957	2 484	2 064	15 969	1 499	1 059
(b)	383	232	1 243	219	233	191	187	154	984	150	133	108	100	101	592	75	52
4° (a)	8 814	9 139	36 838	9 031	8 513	7 580	6 614	5 874	37 612	5 266	4 693	3 818	3 301	2 656	19 728	1 990	1 449
(b)	180	202	778	207	194	214	210	181	1 006	154	163	142	154	98	711	100	80
5° (a)	4 470	5 398	16 802	6 380	6 882	6 609	6 323	5 844	32 038	5 462	4 988	4 303	3 667	3 084	21 504	2 422	1 775
(b)	105	123	384	165	160	151	172	156	804	168	148	157	143	122	738	121	78
6° (a)	1 696	2 472	6 097	3 404	4 212	4 676	4 988	4 796	22 076	4 928	4 918	4 488	4 013	3 454	21 801	2 819	2 108
(b)	44	75	177	90	109	117	127	138	581	129	130	149	152	132	692	114	98
7° (a)	458	832	1 772	1 331	1 960	2 488	2 991	3 371	12 141	3 622	4 034	3 674	3 515	3 165	18 010	2 677	2 089
(b)	12	26	53	35	52	55	65	96	303	112	105	129	112	120	578	118	56
8° (a)	114	276	482	491	705	1 071	1 500	1 842	5 609	2 140	2 601	2 621	2 704	2 523	12 589	2 215	1 825
(b)	1	6	9	14	27	24	50	48	163	60	66	82	96	88	392	80	82
9° (a)	27	61	121	138	226	387	586	776	2 113	1 004	1 258	1 383	1 548	1 524	6 717	1 458	1 307
(b)	—	2	2	3	6	12	18	9	48	28	48	53	61	58	248	65	56
10° (a)	13	23	41	37	56	122	223	319	757	413	558	697	829	956	3 453	920	926
(b)	1	2	3	3	1	4	7	11	26	9	20	31	40	36	136	28	41
11° (a)	1	8	11	6	27	40	65	104	242	150	238	271	376	424	1 459	513	517
(b)	—	1	1	1	1	1	2	6	11	3	12	9	22	9	55	27	25
12° (a)	—	—	—	—	6	12	28	42	88	66	90	129	191	254	730	276	323
(b)	—	—	—	—	—	—	1	1	2	2	6	2	13	9	32	17	9
13° (a)	—	—	—	—	2	5	7	13	27	34	42	48	57	100	281	127	161
(b)	—	—	—	—	—	—	2	—	2	3	2	1	2	3	11	7	6
14° (a)	—	—	—	—	—	2	1	4	7	7	14	18	39	36	114	48	67
(b)	—	—	—	—	—	—	—	—	—	—	1	—	3	2	6	4	3
15° (a)	—	—	—	—	—	—	1	1	2	3	4	4	11	15	37	26	34
(b)	—	—	—	—	—	—	—	1	1	—	—	—	2	1	3	3	—
16° (a)	—	—	—	—	—	—	—	—	—	1	1	2	4	4	12	9	7
(b)	—	—	—	—	—	—	—	—	—	—	—	1	—	1	2	—	—
17° (a)	—	—	—	—	—	—	—	—	—	—	—	1	2	1	4	6	6
(b)	—	—	—	—	—	—	—	—	—	—	—	—	—	—	—	2	—
18° (a)	—	—	—	—	—	—	—	—	—	—	—	—	1	2	3	2	6
(b)	—	—	—	—	—	—	—	—	—	—	—	—	—	—	—	—	—
19° (a)	—	—	—	—	—	—	—	—	—	—	—	1	—	2	3	—	2
(b)	—	—	—	—	—	—	—	—	—	—	—	—	—	—	—	—	—
20° (a)	—	—	—	—	—	—	—	—	—	—	—	—	—	—	—	—	—
(b)	—	—	—	—	—	—	—	—	—	—	—	—	—	—	—	—	—
21° (a)	—	—	—	—	—	—	—	—	—	—	—	—	—	—	—	—	1
(b)	—	—	—	—	—	—	—	—	—	—	—	—	—	—	—	—	—
22° (a)	—	—	—	—	—	—	—	—	—	—	—	—	—	—	—	—	—
(b)	—	—	—	—	—	—	—	—	—	—	—	—	—	—	—	—	—
23° (a)	—	—	—	—	—	—	—	—	—	—	—	—	—	—	—	—	—
(b)	—	—	—	—	—	—	—	—	—	—	—	—	—	—	—	—	—
non indicato (a)	8	7	51	14	7	13	8	7	49	9	15	10	5	9	48	4	3
(b)	2	—	6	1	—	1	1	—	3	1	—	—	—	—	1	2	—
TOTALE (a)	53793	50293	275 550	48322	45251	40968	38007	34924	207472	33040	31853	27784	25477	22362	140466	18573	14777
(b)	1 426	1 316	7 313	1 325	1 276	1 199	1 210	1 126	6 136	1 106	1 071	1 054	1 063	910	5 204	880	687

(1) Cfr. la nota (1) a pagina 31.

Segue TAVOLA 17. — NATI LEGITTIMI NELL'ANNO 1936 DA MADRI CHE PRESUMIBILMENTE NON EBBERO FIGLI PRIMA DELL'ATTUALE MATRIMONIO, DISTINTI SECONDO L'ORDINE PROGRESSIVO DEL PARTO, L'ETÀ DELLA MADRE AL PARTO E LA VITALITÀ.

Segue A) Nati da parti semplici.

a) Nati. — b) Di cui nati morti.

ORDINE PROGRESSIVO DEL PARTO (1)	ETÀ DELLA MADRE AL PARTO															non indicata	COMPLESSO	
	42	43	44	40-44	45	46	47	48	49	45-49	50	51	52	53	54			50-54
1° { a).. (b)..	232 44	185 26	117 12	1 690 213	64 7	36 —	11 2	2 —	5 —	118 9	3 1	2 —	1 —	— —	— —	6 1	305 22	229 484 9 107
2° { a).. (b)..	423 21	239 8	141 8	2 371 124	75 5	39 2	23 2	3 —	4 —	144 10	3 —	1 —	1 —	— —	1 —	6 —	215 8	187 096 4 265
3° { a).. (b)..	695 37	430 22	236 20	3 919 206	148 13	76 2	35 3	8 —	6 —	273 18	— —	1 —	4 —	1 —	1 —	7 —	193 7	140 479 3 481
4° { a).. (b)..	987 54	662 50	376 31	5 464 315	214 8	102 12	56 4	14 1	12 1	398 26	5 —	2 —	2 —	— —	2 1	11 1	125 6	105 795 2 951
5° { a).. (b)..	1 351 77	788 53	475 29	6 811 358	258 12	135 9	56 4	26 3	19 3	494 31	12 1	3 —	4 —	1 —	— —	20 1	115 4	78 867 2 351
6° { a).. (b)..	1 544 88	998 58	593 32	8 062 390	337 18	159 15	66 1	34 2	19 —	615 36	4 —	5 —	2 —	1 —	3 1	15 1	88 2	58 920 1 883
7° { a).. (b)..	1 586 70	1 109 67	647 30	8 108 341	330 20	153 14	82 4	30 1	15 —	610 39	6 —	1 —	3 —	4 1	— —	14 2	45 4	40 728 1 320
8° { a).. (b)..	1 348 51	972 54	548 32	6 908 299	364 19	166 10	68 2	23 3	18 1	639 35	7 1	5 —	3 —	1 —	1 —	17 2	38 2	26 286 902
9° { a).. (b)..	1099 54	844 36	527 20	5 235 231	318 13	154 8	63 7	23 1	12 —	570 29	3 —	3 —	4 —	1 —	— —	11 —	28 —	14 795 558
10° { a).. (b)..	773 30	642 32	421 21	3 682 152	242 8	140 6	66 4	19 1	9 2	476 21	7 —	5 —	1 —	— —	1 —	14 —	18 3	8 441 341
11° { a).. (b)..	482 13	442 23	300 10	2 254 98	192 12	112 7	47 5	21 1	5 —	377 25	3 —	1 —	4 —	1 —	3 1	12 3	14 3	4 369 196
12° { a).. (b)..	287 15	322 18	231 13	1 439 72	130 6	96 6	32 1	12 —	4 —	274 13	2 —	1 —	2 —	— —	— —	5 —	5 —	2 541 119
13° { a).. (b)..	183 9	138 10	115 8	724 40	75 4	57 2	22 3	12 —	4 1	170 10	— —	2 —	1 —	— —	— —	3 —	2 1	1 207 64
14° { a).. (b)..	76 7	86 3	77 5	354 22	41 2	31 —	22 3	3 —	2 —	99 5	1 —	— —	— —	— —	— —	1 —	1 —	576 33
15° { a).. (b)..	32 —	34 1	33 6	159 10	26 —	13 —	6 —	2 —	— —	47 —	1 —	— —	— —	— —	— —	1 —	2 1	248 15
16° { a).. (b)..	15 —	19 1	23 —	73 1	13 1	9 —	5 —	1 —	— —	28 1	1 —	— —	— —	— —	— —	1 —	1 —	115 4
17° { a).. (b)..	10 2	10 2	13 —	45 6	7 —	— —	1 —	— —	— —	8 —	— —	— —	— —	— —	— —	— —	— —	57 6
18° { a).. (b)..	4 —	3 —	5 1	20 1	1 —	4 —	— —	— —	— —	5 —	— —	— —	— —	— —	— —	— —	— —	28 1
19° { a).. (b)..	1 —	1 —	3 —	7 —	3 1	1 —	— —	— —	— —	4 1	— —	— —	— —	— —	— —	— —	1 1	15 2
20° { a).. (b)..	1 —	— —	1 —	2 —	1 —	— —	1 —	1 —	— —	3 —	— —	— —	— —	— —	— —	— —	— —	5 —
21° { a).. (b)..	— —	— —	— —	1 —	— —	— —	— —	— —	— —	— —	— —	— —	— —	— —	— —	— —	— —	1 —
22° { a).. (b)..	— —	1 —	— —	1 —	— —	— —	— —	— —	— —	— —	— —	— —	— —	— —	— —	— —	— —	1 —
23° { a).. (b)..	— —	— —	— —	— —	— —	1 —	— —	— —	— —	1 —	— —	— —	— —	— —	— —	— —	— —	— —
non indicato { a).. (b)..	3 1	2 —	1 —	13 3	1 —	— —	— —	— —	— —	1 —	— —	— —	— —	— —	— —	— —	331 54	529 69
TOTALE { a).. (b)..	11 182 573	7 927 464	4 883 278	57 342 2 882	2 840 149	1 484 93	662 45	334 13	134 9	5 354 309	58 3	32 —	32 4	10 1	12 3	144 11	1 527 118	900 584 27 668

(1) Cfr. la nota (1) a pagina 31.

Segue TAVOLA 17. — NATI LEGITTIMI NELL'ANNO 1936 DA MADRI CHE PRESUMIBILMENTE NON EBBERO FIGLI PRIMA DELL'ATTUALE MATRIMONIO, DISTINTI SECONDO L'ORDINE PROGRESSIVO DEL PARTO, L'ETÀ DELLA MADRE AL PARTO E LA VITALITÀ.

B) *Nati da parti multipli.*

a) Nati. — b) Di cui nati morti.

ORDINE PROGRESSIVO DEL PARTO (1)	ETÀ DELLA MADRE AL PARTO															
	-15	15	16	17	18	19	20	15-20	21	22	23	24	21-24	25	26	27

1) *Nati da parti doppi.*

1°	{ a).....	—	2	10	34	56	90	192	384	262	382	474	494	1 612	416	356	340	302
	{ b).....	—	—	—	5	3	16	24	48	26	45	60	49	180	51	30	45	35
2°	{ a).....	—	—	—	4	6	28	68	106	112	188	236	274	810	350	332	376	360
	{ b).....	—	—	—	—	—	4	8	12	4	22	14	18	58	36	33	24	28
3°	{ a).....	—	—	—	—	—	2	18	20	36	90	152	152	430	242	210	300	354
	{ b).....	—	—	—	—	—	—	2	2	2	3	15	10	30	20	26	17	32
4°	{ a).....	—	—	—	—	—	—	2	2	2	16	38	80	136	106	142	158	224
	{ b).....	—	—	—	—	—	—	—	—	—	1	1	4	6	10	5	8	9
5°	{ a).....	—	—	—	—	—	—	—	—	—	6	6	14	26	38	60	114	120
	{ b).....	—	—	—	—	—	—	—	—	—	1	—	—	1	1	1	4	10
6°	{ a).....	—	—	—	—	—	—	—	—	—	—	—	—	—	—	—	—	—
	{ b).....	—	—	—	—	—	—	—	—	—	—	—	—	—	—	—	—	—
7°	{ a).....	—	—	—	—	—	—	—	—	—	—	—	—	—	—	—	—	—
	{ b).....	—	—	—	—	—	—	—	—	—	—	—	—	—	—	—	—	—
8°	{ a).....	—	—	—	—	—	—	—	—	—	—	—	—	—	—	—	—	—
	{ b).....	—	—	—	—	—	—	—	—	—	—	—	—	—	—	—	—	—
9°-ω	{ a).....	—	—	—	—	—	—	—	—	—	—	—	—	—	—	—	—	—
	{ b).....	—	—	—	—	—	—	—	—	—	—	—	—	—	—	—	—	—
non indicato	{ a).....	—	—	—	—	—	4	—	4	—	—	—	—	—	—	—	—	—
	{ b).....	—	—	—	—	—	—	—	—	—	—	—	—	—	—	—	—	—
TOTALE	{ a).....	—	2	10	38	62	124	260	516	412	662	908	1 020	3 022	1 166	1 122	1 330	1 440
	{ b).....	—	—	—	5	3	20	31	62	32	72	90	81	275	118	96	99	117

2) *Nati da parti tripli e quadrupli.*

1°	{ a).....	—	—	—	—	—	—	—	—	9	9	9	27	—	—	3	3	12
	{ b).....	—	—	—	—	—	—	—	—	2	2	2	6	—	—	1	1	2
2°	{ a).....	—	—	—	—	—	—	—	—	8	—	3	9	15	—	6	6	3
	{ b).....	—	—	—	—	—	—	—	—	—	—	—	—	—	—	1	3	—
3°	{ a).....	—	—	—	—	—	—	—	—	—	—	—	6	6	—	3	6	6
	{ b).....	—	—	—	—	—	—	—	—	—	—	—	6	6	—	3	—	—
4°	{ a).....	—	—	—	—	—	—	—	—	—	—	—	3	3	—	3	6	—
	{ b).....	—	—	—	—	—	—	—	—	—	—	—	3	3	—	1	—	—
5°	{ a).....	—	—	—	—	—	—	—	—	—	—	3	—	3	—	—	—	—
	{ b).....	—	—	—	—	—	—	—	—	—	—	1	—	1	—	—	—	—
6°	{ a).....	—	—	—	—	—	—	—	—	—	—	—	—	—	—	—	—	—
	{ b).....	—	—	—	—	—	—	—	—	—	—	—	—	—	—	—	—	—
7°-ω	{ a).....	—	—	—	—	—	—	—	—	—	—	—	—	—	—	—	—	—
	{ b).....	—	—	—	—	—	—	—	—	—	—	—	—	—	—	—	—	—
non indicato	{ a).....	—	—	—	—	—	—	—	—	—	—	—	—	—	—	—	—	—
	{ b).....	—	—	—	—	—	—	—	—	—	—	—	—	—	—	—	—	—
TOTALE	{ a).....	—	—	—	—	—	—	—	—	3	9	15	27	54	—	15	21	27
	{ b).....	—	—	—	—	—	—	—	—	2	3	3	11	16	—	5	4	5

(1) Cfr. la nota (1) a pagina 31.

Segue TAVOLA 17. — NATI LEGITTIMI NELL'ANNO 1936 DA MADRI CHE PRESUMIBILMENTE NON EBBERO FIGLI PRIMA DELL'ATTUALE MATRIMONIO, DISTINTI SECONDO L'ORDINE PROGRESSIVO DEL PARTO, L'ETÀ DELLA MADRE AL PARTO E LA VITALITÀ.

Segue B) Nati da parti multipli.

a) Nati. — b) Di cui nati morti.

ORDINE PROGRESSIVO DEL PARTO (1)	ETÀ DELLA MADRE AL PARTO																	
	29	25-29	30	31	32	33	34	30-34	35	36	37	38	39	35-39	40	41	42	
1) Nati da parti doppi.																		
1°	{ a)....	252	1 666	214	174	130	108	94	720	80	52	44	28	22	226	16	12	6
	{ b)....	34	195	23	26	14	20	21	104	9	5	4	6	3	27	—	2	1
2°	{ a)....	282	1 700	254	238	134	160	118	904	114	92	66	62	30	364	28	10	2
	{ b)....	20	141	15	16	14	13	7	65	5	11	9	3	2	30	1	1	—
3°	{ a)....	272	1 378	318	234	254	206	176	1 188	136	134	120	68	72	530	56	32	26
	{ b)....	19	114	16	29	18	20	13	96	5	10	8	3	4	30	4	4	3
4°	{ a)....	280	910	274	294	246	222	190	1 226	202	170	154	112	90	728	84	62	22
	{ b)....	24	56	17	12	15	13	14	71	15	16	15	8	7	61	8	5	3
5°	{ a)....	174	506	178	234	222	214	256	1 104	238	224	166	148	112	888	98	54	56
	{ b)....	17	33	13	21	15	11	16	76	17	18	13	9	7	64	5	5	7
6°	{ a)....	98	200	122	164	190	166	172	814	190	196	168	200	122	876	104	74	58
	{ b)....	7	9	14	19	9	14	13	69	7	9	10	8	9	43	3	8	4
7°	{ a)....	30	66	40	76	70	120	128	434	152	212	148	178	154	844	130	62	54
	{ b)....	1	1	7	8	8	7	6	36	6	13	9	14	10	52	7	3	4
8°	{ a)....	8	18	18	26	44	78	74	240	76	114	134	110	108	542	90	76	40
	{ b)....	—	2	1	2	1	1	5	10	7	3	7	4	4	25	8	3	4
9°-∞	{ a)....	4	12	2	12	18	38	58	128	74	138	152	174	194	732	132	166	86
	{ b)....	—	1	—	—	1	—	—	1	9	10	15	8	10	52	12	12	4
non indicato	{ a)....	—	2	—	—	—	—	2	2	—	—	—	—	—	2	—	2	—
	{ b)....	—	—	—	—	—	—	—	—	—	—	—	—	—	—	—	—	—
TOTALE	{ a)....	1 400	6 458	1 420	1 452	1 308	1 312	1 268	6 760	1 264	1 332	1 152	1 080	904	5 732	738	550	350
	{ b)....	122	552	106	133	95	99	95	528	80	95	90	63	56	384	48	43	30
2) Nati da parti tripli e quadrupli.																		
1°	{ a)....	3	21	6	3	—	3	—	12	—	—	3	3	—	6	3	—	—
	{ b)....	1	4	—	—	—	3	—	3	—	—	3	1	—	4	—	—	—
2°	{ a)....	3	18	3	3	—	—	6	12	—	—	—	3	—	3	3	—	—
	{ b)....	—	4	—	—	—	—	2	2	—	—	—	—	—	1	—	—	—
3°	{ a)....	6	21	3	6	6	12	9	36	12	—	6	—	—	18	—	—	—
	{ b)....	3	6	—	—	—	—	—	1	—	—	—	—	—	1	—	—	—
4°	{ a)....	3	12	6	6	6	6	6	30	6	6	—	—	—	12	—	—	—
	{ b)....	—	1	—	—	—	—	—	—	3	—	—	—	—	3	—	—	—
5°	{ a)....	—	—	—	—	—	3	3	6	3	—	6	3	3	15	3	3	3
	{ b)....	—	—	—	—	—	—	—	—	—	—	—	—	—	—	—	—	—
6°	{ a)....	—	3	—	3	(2) 10	6	—	(2) 19	6	9	6	6	3	30	3	—	—
	{ b)....	—	3	—	—	—	—	—	—	—	—	—	—	—	1	—	—	—
7°-∞	{ a)....	—	3	—	—	9	—	3	12	9	12	6	(3) 16	3	(3) 46	9	—	12
	{ b)....	—	—	—	—	2	—	—	2	—	—	—	2	1	3	—	—	1
non indicato	{ a)....	—	—	—	—	—	—	—	—	—	—	—	—	—	—	—	—	—
	{ b)....	—	—	—	—	—	—	—	—	—	—	—	—	—	—	—	—	—
TOTALE	{ a)....	15	78	18	21	(2) 31	30	27	(2) 127	36	27	27	(3) 31	9	(3) 130	21	3	15
	{ b)....	4	18	—	—	2	3	2	7	1	3	3	3	1	11	2	—	1

(1) Cfr. la nota (1) a pagina 31.

(2) Di cui 4 nati vivi da parto quadruplo.

(3) Di cui 4 nati vivi da parto quadruplo.

TAVOLA 18. — NATI LEGITTIMI NELL'ANNO 1936, DA MADRI CHE PRESUMIBILMENTE NON EBBERO FIGLI PRIMA DELL'ATTUALE MATRIMONIO, DISTINTI SECONDO L'ORDINE DI GENERAZIONE (1), LA DURATA DEL MATRIMONIO E L'ETÀ DELLA MADRE AL PARTO.

DURATA DEL MATRIMONIO (*)	ETÀ DELLA MADRE AL PARTO							IN COMPLESSO	
	—di 21anni	21-24	25-29	30-34	35-39	40-44	45- ∞		non indicata
A) — da parti semplici									
<i>Primogeniti</i>									
—8 mesi ..	10 705	18 835	9 692	2 196	551	121	3	34	42 137
8 » ..	2 531	6 738	4 858	1 217	297	39	1	16	15 697
9 » ..	3 824	12 402	9 729	2 708	634	68	—	26	29 391
10 » ..	2 674	8 912	7 139	2 007	521	84	4	24	21 865
11 » ..	2 059	6 284	5 089	1 429	382	72	1	22	15 338
1 anno ..	8 426	27 813	23 747	6 952	2 162	470	38	77	69 685
2 anni ..	1 341	6 167	6 849	2 173	697	268	18	18	17 531
3 » ..	328	1 992	3 131	1 063	347	119	14	7	7 001
4 » ..	116	813	1 654	739	235	74	13	3	3 647
5-9 » ..	44	592	2 510	1 958	670	170	14	7	5 965
10-14 » ..	—	9	180	543	443	100	5	7	1 287
15-19 » ..	—	—	—	32	156	68	5	1	262
20- ∞ » ..	—	—	—	—	12	37	8	1	58
non indicata	6	25	16	8	3	—	—	62	120
TOTALE..	32 054	90 582	74 594	23 025	7 110	1 690	124	305	229 484
<i>Secondogeniti</i>									
—1 anno ..	25	48	29	7	3	—	—	2	114
1 » ..	1 901	7 357	6 005	1 539	440	55	4	25	17 326
2-4 anni ..	6 104	41 500	58 448	15 673	4 078	797	47	91	121 738
5-9 » ..	147	4 092	18 924	12 392	3 311	669	48	29	39 612
10-14 » ..	—	12	735	3 235	2 356	448	27	11	6 822
15-19 » ..	—	—	—	164	672	331	11	9	1 187
20- ∞ » ..	—	—	—	1	24	70	12	2	109
non indicata	14	42	57	17	10	1	1	46	188
TOTALE..	8 191	53 051	79 198	33 026	10 894	2 371	150	215	187 096
<i>Terzogeniti</i>									
—1 anno ..	—	1	—	—	—	—	—	—	1
1 » ..	11	55	50	18	10	—	—	—	144
2-4 anni ..	1 021	11 598	19 819	6 293	1 587	272	13	36	40 639
5-9 » ..	242	8 957	37 783	23 436	6 043	1 167	79	73	77 780
10-14 » ..	—	12	1 852	8 442	6 133	1 191	79	27	17 736
15-19 » ..	—	—	14	451	2 124	1 070	61	11	3 731
20- ∞ » ..	—	—	—	1	62	219	48	6	336
non indicata	4	14	25	19	10	—	—	40	112
TOTALE..	1 278	20 637	59 543	38 660	15 969	3 919	230	193	140 479
<i>Quartogeniti</i>									
2-4 anni ..	59	971	2 346	939	291	58	3	11	4 678
5-9 » ..	62	4 496	31 081	22 258	5 793	995	70	52	64 807
10-14 » ..	—	25	3 388	13 563	9 682	1 947	125	29	28 759
15-19 » ..	—	—	8	842	3 832	1 946	112	7	6 747
20- ∞ » ..	—	—	—	2	123	516	99	3	743
non indicata	—	6	15	8	7	2	—	23	61
TOTALE..	121	5 498	36 838	37 612	19 728	5 464	409	125	105 795
<i>Quintogeniti</i>									
2-4 anni ..	3	55	180	89	58	11	—	—	396
5-9 » ..	13	992	12 192	12 710	3 435	559	35	31	29 967
10-14 » ..	—	19	4 400	17 834	12 206	2 458	143	37	37 097
15-19 » ..	—	—	19	1 394	5 585	2 895	169	22	10 084
20- ∞ » ..	—	—	—	2	208	885	167	7	1 269
non indicata	—	1	11	9	12	3	—	18	54
TOTALE..	16	1 067	16 802	32 038	21 504	6811	514	115	78 867

(1) Cfr. la nota (1) a pagina 31.

(*) Sono state omesse le righe relative alle durate di matrimonio nelle quali non risultavano casi.

Segue TAVOLA 18. — NATI LEGITTIMI NELL'ANNO 1936, DA MADRI CHE PRESUMIBILMENTE NON EBBERO FIGLI PRIMA DELL'ATTUALE MATRIMONIO, DISTINTI SECONDO L'ORDINE DI GENERAZIONE (1), LA DURATA DEL MATRIMONIO E L'ETÀ DELLA MADRE AL PARTO.

DURATA DEL MATRIMONIO (*)	ETÀ DELLA MADRE AL PARTO							IN COMPLESSO	DURATA DEL MATRIMONIO (*)	ETÀ DELLA MADRE AL PARTO							IN COMPLESSO	
	di 21 anni	21-24	25-29	30-34	35-39	40-44	45- ∞			non indicata	di 21 anni	21-24	25-29	30-34	35-39	40-44		45- ∞
B) — da parti doppi																		
<i>Primogeniti</i>								<i>Sestogeniti</i>										
— 8 mesi ..	160	500	314	106	32	—	2	1116	2-4 anni ..	—	—	2	2	—	—	6		
8 » ..	46	180	188	76	30	—	—	520	5-9 » ..	—	6	108	178	66	6	—	364	
9 » ..	34	154	192	72	18	—	—	470	10-14 » ..	—	2	92	586	494	90	4	6	1274
10 » ..	26	114	142	42	8	—	—	334	15-19 » ..	—	—	—	48	294	130	—	—	472
11 » ..	16	88	98	20	10	4	—	236	20- ∞ » ..	—	—	—	—	20	36	4	—	60
1 anno ..	84	400	424	218	72	12	2	1212	TOTALE..	8	200	814	876	264	8	6	2176	
2 anni ..	10	114	116	80	16	4	2	342	<i>Settimogeniti</i>									
3 » ..	6	40	60	30	12	4	—	152	5-9 anni ..	—	—	24	66	34	6	—	—	130
4 » ..	2	10	50	14	2	—	—	78	10-14 » ..	—	—	42	302	408	82	—	—	834
5-9 » ..	—	12	74	50	12	2	2	152	15-19 » ..	—	—	—	66	372	152	2	2	594
10-14 » ..	—	—	8	10	12	4	—	34	20- ∞ » ..	—	—	—	—	30	40	2	—	72
15-19 » ..	—	—	—	2	2	—	—	6	TOTALE..	—	—	66	434	844	280	4	2	1630
20- ∞ » ..	—	—	—	—	—	2	—	2	<i>Ottavogeniti</i>									
non indicata	—	—	—	—	—	—	6	6	5-9 anni ..	—	—	6	18	10	—	—	—	34
TOTALE..	384	1612	1666	720	226	38	6	4660	10-14 » ..	—	—	12	172	200	38	4	2	428
<i>Secondogeniti</i>								<i>Nonogeniti</i>										
— 1 anno ..	—	2	2	—	—	—	—	6	5-9 anni ..	—	—	—	—	2	—	—	—	2
1 » ..	34	140	120	62	18	4	—	378	10-14 » ..	—	—	8	50	114	16	—	—	188
2-4 anni ..	68	586	1144	442	172	14	2	2428	15-19 » ..	—	—	2	24	212	86	4	2	330
5-9 » ..	4	74	406	320	78	2	2	886	20- ∞ » ..	—	—	—	—	22	58	6	—	86
10-14 » ..	—	—	22	72	80	12	—	186	non indicata	—	—	—	—	—	2	—	—	2
15-19 » ..	—	—	—	4	14	10	—	28	TOTALE..	—	—	18	240	542	232	14	2	1048
20- ∞ » ..	—	8	6	2	2	—	—	18	<i>Decimogeniti</i>									
TOTALE..	106	810	1700	904	364	42	2	3930	10-14 anni ..	—	—	2	20	28	4	—	—	54
<i>Terzogeniti</i>								<i>Undecimogeniti</i>										
1 anno ..	2	8	10	6	—	—	—	26	10-14 » ..	—	—	—	14	124	60	—	—	198
2-4 anni ..	14	238	504	178	60	10	—	1004	15-19 » ..	—	—	—	—	22	66	8	—	96
5-9 » ..	4	132	816	746	172	40	2	1964	TOTALE..	—	—	2	34	174	130	8	—	348
10-14 » ..	—	—	44	240	228	44	2	558	<i>Dodicesimogeniti</i>									
15-19 » ..	—	—	—	16	68	26	4	118	10-14 anni ..	—	—	—	10	20	6	—	—	36
20- ∞ » ..	—	—	—	—	2	6	—	8	15-19 » ..	—	—	—	8	74	42	—	—	124
non indicata	—	2	—	2	—	—	—	4	20- ∞ » ..	—	—	—	—	20	56	4	—	80
TOTALE..	20	430	1378	1188	530	126	6	3682	TOTALE..	—	—	—	18	114	104	4	—	240
<i>Quartogeniti</i>								<i>Quintogeniti</i>										
2-4 anni ..	2	38	84	44	10	2	2	182	2-4 anni ..	—	6	22	14	8	—	—	—	50
5-9 » ..	—	98	726	708	194	38	—	1764	5-9 » ..	—	20	362	448	158	26	2	—	1016
10-14 » ..	—	—	100	448	342	62	2	956	10-14 » ..	—	—	122	600	480	94	2	2	1200
15-19 » ..	—	—	—	24	180	66	4	274	15-19 » ..	—	—	—	42	234	94	—	—	370
20- ∞ » ..	—	—	—	—	2	—	—	22	20- ∞ » ..	—	—	—	—	8	20	6	—	34
non indicata	—	—	—	—	—	20	—	2	non indicata	—	—	—	—	—	—	2	—	2
TOTALE..	2	136	910	1226	728	188	8	3200	TOTALE..	—	26	506	1104	888	234	10	4	2772

(1) Cfr. la nota (1) a pagina 31.

(*) Cfr. la corrispondente nota a pagina 50.

Segue TAVOLA 18. — NATI LEGITTIMI NELL'ANNO 1936, DA MADRI CHE PRESUMIBILMENTE NON EBBERO FIGLI PRIMA DELL'ATTUALE MATRIMONIO, DISTINTI SECONDO L'ORDINE DI GENERAZIONE (I), LA DURATA DEL MATRIMONIO E L'ETÀ DELLA MADRE AL parto.

DURATA DEL MATRIMONIO (*)	ETÀ DELLA MADRE AL PARTO							IN COMPLESSO	DURATA DEL MATRIMONIO (*)	ETÀ DELLA MADRE AL PARTO							IN COMPLESSO
	di 21 anni	21-24	25-29	30-34	35-39	40-44	45- ∞			non indicata	di 21 anni	21-24	25-29	30-34	35-39	40-44	

Segue B) — da parti doppi

Tredicesimogeniti								Sedicesimogeniti ed oltre												
15-19 anni ..	—	—	—	2	20	10	—	—	32	20- ∞ anni ..	—	—	—	—	—	(a) 6	(b) 6	—	—	12
20- ∞ » ..	—	—	—	—	12	14	2	—	28	TOTALE..	—	—	—	—	—	6	6	—	—	12
TOTALE..	—	—	—	2	32	24	2	—	60											
Quattordicesimogeniti								Ordine non indicato												
15-19 anni ..	—	—	—	—	6	—	—	—	2	2-4 anni ..	—	—	2	2	—	—	—	—	—	4
20- ∞ » ..	—	—	—	—	—	10	2	—	16	5-9 » ..	—	—	—	—	—	2	—	—	—	2
TOTALE..	—	—	—	—	6	10	2	—	18	10-14 » ..	—	—	—	—	—	2	—	—	—	2
								non indicata												
15-19 anni ..	—	—	—	—	2	—	—	—	2	non indicata	4	—	—	—	—	—	—	—	—	4
20- ∞ » ..	—	—	—	—	2	8	—	—	10	TOTALE..	4	—	2	2	2	2	—	—	—	12
TOTALE..	—	—	—	—	4	8	—	—	12											

C) — da parti tripli e quadrupli

Primogeniti								Quintogeniti												
— 8 mesi ..	—	15	3	3	—	—	—	—	21	2-4 anni ..	—	3	—	—	—	—	—	—	—	3
8 » ..	—	3	—	3	—	3	—	—	9	5-9 » ..	—	—	—	—	—	—	3	—	—	3
9 » ..	—	6	6	—	3	—	—	—	15	10-14 » ..	—	—	—	6	6	—	—	—	—	12
10 » ..	—	—	3	—	3	—	—	—	6	15-19 » ..	—	—	—	—	9	9	—	—	—	18
1 anno ..	—	—	9	—	6	—	—	—	15	TOTALE..	—	3	—	6	15	9	3	—	—	36
2 anni ..	—	3	—	—	—	—	—	—	3											
TOTALE..	—	27	21	12	6	3	—	—	69	Sestogeniti										
								5-9 anni ..												
								10-14 » ..												
								15-19 » ..												
								TOTALE..												
Secondogeniti								Settimogeniti												
1 anno ..	—	3	3	3	—	—	—	—	9	10-14 anni ..	—	—	—	6	15	3	—	—	—	24
2-4 anni ..	—	12	9	9	—	—	—	—	30	15-19 » ..	—	—	—	—	12	3	—	—	—	15
5-9 » ..	—	—	6	—	3	3	—	—	12	20- ∞ » ..	—	—	—	—	—	3	—	—	—	3
TOTALE..	—	15	18	12	3	3	—	—	51	TOTALE..	—	—	—	6	27	9	—	—	—	42
Terzogeniti								Ottavogeniti												
2-4 anni ..	—	—	3	6	—	—	—	—	9	5-9 anni ..	—	—	3	—	—	—	—	—	—	3
5-9 » ..	—	6	18	18	6	—	—	—	48	10-14 » ..	—	—	—	3	—	—	3	—	—	6
10-14 » ..	—	—	—	12	12	—	—	—	24	15-19 » ..	—	—	—	—	—	3	—	—	—	3
TOTALE..	—	6	21	36	18	—	—	—	81	20- ∞ » ..	—	—	—	—	—	—	3	—	—	3
Quartogeniti								Nonogeniti ed oltre												
5-9 anni ..	—	3	12	24	3	—	—	—	42	10-14 anni ..	—	—	—	(d) 3	(e) 3	—	—	—	—	6
10-14 » ..	—	—	—	6	3	—	—	—	9	15-19 » ..	—	—	—	—	(f) 9	(g) 6	—	—	—	15
15-19 » ..	—	—	—	—	6	—	—	—	6	20- ∞ » ..	—	—	—	—	(h) 4	(i) 3	—	—	—	7
TOTALE..	—	3	12	30	12	—	—	—	57	TOTALE..	—	—	—	3	(h) 16	9	—	—	—	28

(1) Cfr. la nota (1) a pagina 30.

(*) Cfr. la corrispondente nota a pagina 50.

(a) 6 sedicesimogeniti. — (b) 2 sedicesimogeniti, 2 diciassettesimogeniti e 2 ventesimogeniti. — (c) di cui 4 nati da parto quadruplo. — (d) 3 nonogeniti. — (e) 3 decimogeniti. — (f) 6 nonogeniti e 3 decimogeniti. — (g) 3 nonogeniti e 3 undecimogeniti. — (h) 4 nonogeniti da parto quadruplo. — (i) 3 undecimogeniti.

TAVOLA 19. — NATI LEGITTIMI NELL'ANNO 1936, DA MADRI CHE PRESUMIBILMENTE NON EBBERO FIGLI PRIMA DELL'ATTUALE MATRIMONIO, DISTINTI SECONDO L'ORDINE DI GENERAZIONE (1), LA DURATA DEL MATRIMONIO E L'ETÀ DELLA MADRE AL MATRIMONIO.

DURATA DEL MATRIMONIO (*)	ETÀ DELLA MADRE AL MATRIMONIO								IN COMPLESSO	
	-- di 21 anni	21-24	25-29	30-34	35-39	40-44	45- ∞	non indicata		
A) — da parti semplici										
<i>Primogeniti</i>										
-8 mesi ..	12 589	18 318	8 632	1 973	494	94	3	34	42 137	
8 » ..	3 581	6 787	4 063	979	244	26	1	16	15 697	
9 » ..	5 796	12 763	8 142	2 123	504	37	—	26	29 391	
10 » ..	4 312	9 040	5 957	1 546	433	50	3	24	21 365	
11 » ..	3 313	6 408	4 176	1 088	289	41	1	22	15 338	
1 anno ..	16 628	28 732	17 575	4 873	1 538	251	11	77	69 685	
2 anni ..	4 502	7 079	4 197	1 189	456	89	1	18	17 531	
3 » ..	1 938	2 810	1 559	479	176	32	—	7	7 001	
4 » ..	1 080	1 368	827	267	81	21	—	3	3 647	
5-9 » ..	1 726	2 357	1 386	403	83	2	1	7	5 965	
10-14 » ..	448	536	257	36	2	1	—	7	1 287	
15-19 » ..	99	123	38	1	—	—	—	1	262	
20- ∞ » ..	45	12	—	—	—	—	—	1	58	
non indicata.	—	—	—	—	—	—	—	120	120	
TOTALE..	56 057	96 333	56 809	14 957	4 300	644	21	363	229 484	
<i>Secondogeniti</i>										
-1 anno ..	35	43	29	3	2	—	—	2	114	
1 » ..	4 652	7 388	4 017	976	244	23	1	25	17 326	
2-4 anni ..	36 499	51 541	25 568	6 330	1 573	132	4	91	121 738	
5-9 » ..	12 848	16 875	7 679	1 857	307	17	—	29	39 612	
10-14 » ..	2 307	2 996	1 350	146	12	—	—	11	6 822	
15-19 » ..	399	594	179	6	—	—	—	9	1 187	
20- ∞ » ..	78	28	1	—	—	—	—	2	109	
non indicata.	—	—	—	—	—	—	—	188	188	
TOTALE..	56 818	79 465	38 823	9 318	2 138	172	5	357	187 096	
<i>Terzogeniti</i>										
-1 anno ..	—	1	—	—	—	—	—	—	1	
1 » ..	31	56	38	13	6	—	—	—	144	
2-4 anni ..	12 895	17 122	8 126	2 032	405	21	2	36	40 639	
5-9 » ..	28 353	31 975	13 754	3 151	449	23	2	73	77 780	
10-14 » ..	6 267	7 697	3 309	415	19	2	—	27	17 736	
15-19 » ..	1 198	1 877	618	27	—	—	—	11	3 731	
20- ∞ » ..	228	95	7	—	—	—	—	6	336	
non indicata.	—	—	—	—	—	—	—	112	112	
TOTALE..	48 972	58 823	25 852	5 638	879	46	4	265	140 479	
<i>Quartogeniti</i>										
2-4 anni ..	1 227	1 960	1 058	331	86	4	1	11	4 678	
5-9 » ..	24 515	26 530	11 040	2 377	278	13	2	52	64 807	
10-14 » ..	10 761	12 228	5 084	628	28	1	—	29	28 759	
15-19 » ..	2 214	3 277	1 200	48	1	—	—	7	6 747	
20- ∞ » ..	527	198	14	1	—	—	—	3	743	
non indicata.	—	—	—	—	—	—	—	61	61	
TOTALE..	39 244	44 193	18 396	3 385	393	18	3	163	105 795	
<i>Quintogeniti</i>										
2-4 anni ..	33	139	99	58	17	—	—	—	396	
5-9 » ..	10 652	12 637	5 374	1 153	114	6	—	21	29 967	
10-14 » ..	14 635	15 424	6 202	707	41	1	—	37	37 097	
15-19 » ..	3 432	4 806	1 747	71	6	—	—	22	10 084	
20- ∞ » ..	880	363	19	—	—	—	—	7	1 269	
non indicata.	—	—	—	—	—	—	—	54	54	
TOTALE..	29 732	33 369	13 441	1 989	178	7	—	151	78 867	

(1) Cfr. la nota (1) a pagina 31.

(*) Sono state omesse le righe relative alle durate di matrimonio nelle quali non risultavano casi.

Segue TAVOLA 19. — NATI LEGITTIMI NELL'ANNO 1936, DA MADRI CHE PRESUMIBILMENTE NON EBBERO FIGLI PRIMA DELL'ATTUALE MATRIMONIO, DISTINTI SECONDO L'ORDINE DI GENERAZIONE, (1), LA DURATA DEL MATRIMONIO E L'ETÀ DELLA MADRE AL matrimonio.

DURATA DEL MATRIMONIO (*)	ETÀ DELLA MADRE AL MATRIMONIO							IN COMPLESSO	DURATA DEL MATRIMONIO (*)	ETÀ DELLA MADRE AL MATRIMONIO							IN COMPLESSO
	di 21 anni	21-24	25-29	30-34	35-39	40-44	45- ∞			non indicata	di 21 anni	21-24	25-29	30-34	35-39	40-44	

Segue A) — da parti semplici

Sestogeniti									Tredicesimogeniti								
2-4 anni..	8	4	8	3	1	—	—	24	10-14 anni..	9	17	19	3	—	—	—	48
5-9 » ..	2 879	4 003	1 882	468	42	1	—	9 283	15-19 » ..	114	162	45	1	—	—	—	322
10-14 » ..	13 239	14 370	5 656	589	27	2	—	42 33 925	20- ∞ » ..	678	144	12	—	—	—	1	835
15-19 » ..	4 747	6 521	2 292	79	2	—	—	18 13 659	non indicata	—	—	—	—	—	—	2	2
20- ∞ » ..	1 458	500	28	—	—	—	—	4 1 991	TOTALE..	801	323	76	4	—	—	3	1 207
non indicata	—	—	—	—	—	—	—	38 38	Quattordicesimogeniti								
TOTALE..	22331	25398	9 866	1 140	72	3	110	58920	10-14 anni..	1	4	3	—	—	—	—	8
Settimogeniti									15-19 » ..	50	54	19	—	—	—	—	123
2-4 anni..	—	1	—	—	—	—	—	1	20- ∞ » ..	353	87	4	—	—	—	1	445
5-9 » ..	601	960	590	168	20	—	—	2 2 341	TOTALE..	404	145	26	—	—	—	1	576
10-14 » ..	7 560	9 092	3 535	322	16	—	—	17 20 542	Quindicesimogeniti								
15-19 » ..	5 360	7 182	2 388	95	4	—	—	8 15 037	10-14 anni..	—	2	—	—	—	—	—	3
20- ∞ » ..	2 013	709	49	3	—	—	—	3 2 777	15-19 » ..	12	20	11	—	—	—	—	43
non indicata	—	—	—	—	—	—	—	30 30	20- ∞ » ..	157	41	3	—	—	—	—	201
TOTALE..	15534	17944	6 562	588	40	—	60	40728	non indicata	—	—	—	—	—	—	1	1
Ottavogeniti									TOTALE..	169	63	14	—	—	—	2	248
5-9 anni..	126	195	182	60	12	—	—	575	Sedicesimogeniti								
10-14 » ..	3 333	4 493	1 761	173	4	1	—	10 9 775	15-19 anni..	5	3	4	—	—	—	—	12
15-19 » ..	4 518	6 168	1 847	49	3	—	—	15 12 600	20- ∞ » ..	83	16	3	—	—	—	—	102
20- ∞ » ..	2 455	800	52	2	—	—	—	6 3 315	non indicata	—	—	—	—	—	—	1	1
non indicata	—	—	—	—	—	—	—	21 21	TOTALE..	88	19	7	—	—	—	1	115
TOTALE..	10432	11656	3 842	284	19	1	52	26286	Diciassettesimogeniti								
Nonogeniti									15-19 anni..	—	—	—	1	—	—	—	1
5-9 anni..	29	48	43	21	2	—	—	143	20- ∞ » ..	45	11	—	—	—	—	—	56
10-14 » ..	1 166	1 808	746	71	7	—	—	3 800	TOTALE..	45	11	—	1	—	—	—	57
15-19 » ..	2 603	3 582	1 083	34	4	—	—	10 7 316	Diciottesimogeniti								
20- ∞ » ..	2 625	846	35	2	—	—	—	8 3 516	15-19 anni..	1	1	1	—	—	—	—	3
non indicata	—	—	—	—	—	—	—	20 20	20- ∞ » ..	23	2	—	—	—	—	—	25
TOTALE..	6 423	6 284	1 907	128	13	—	40	14795	TOTALE..	24	3	1	—	—	—	—	28
Decimogeniti									Diciannovesimogeniti								
5-9 anni..	5	8	10	5	1	—	—	29	15-19 anni..	1	—	—	—	—	—	—	1
10-14 » ..	405	714	306	28	1	—	—	1 456	20- ∞ » ..	11	2	—	—	—	—	—	14
15-19 » ..	1 247	1 949	567	16	—	—	—	5 3 784	TOTALE..	12	2	—	—	—	—	1	15
20- ∞ » ..	2 410	709	35	1	—	—	—	8 3 163	Ventesimogeniti ed oltre								
non indicata	—	—	—	—	—	—	—	9 9	20- ∞ anni..(a)	7(b)	1	—	—	—	—	—	8
TOTALE..	4 067	3 380	918	50	2	—	24	8 441	TOTALE..	7	1	—	—	—	—	—	8
Undecimogeniti									Ordine non indicato								
5-9 anni..	1	2	1	2	—	—	—	6	1 anno..	7	14	7	2	—	1	—	31
10-14 » ..	119	225	102	14	—	—	—	460	2-4 anni..	7	17	13	12	4	—	1	54
15-19 » ..	571	840	224	9	—	—	—	1 647	5-9 » ..	7	14	7	4	1	—	—	33
20- ∞ » ..	1 747	470	22	2	—	—	—	10 2 251	10-14 » ..	6	12	5	—	—	—	2	25
non indicata	—	—	—	—	—	—	—	5 5	15-19 » ..	7	6	1	—	—	—	—	16
TOTALE..	2 438	1 537	349	27	—	—	18	4 369	20- ∞ » ..	2	—	—	—	—	—	—	2
Dodicesimogeniti									non indicata	—	—	—	—	—	—	368	368
10-14 anni..	44	54	31	10	—	—	—	139	TOTALE..	36	63	33	18	5	1	373	529
15-19 » ..	276	437	117	3	—	—	—	833									
20- ∞ » ..	1 208	335	16	2	—	—	—	4 1 565									
non indicata	—	—	—	—	—	—	—	4 4									
TOTALE..	1 528	826	164	15	—	—	8	2 541									

(1) Cfr. la nota (1) a pagina 31.

(*) Cfr. la corrispondente nota a pagina 54.

(a) 4 ventesimogeniti, 1 ventunesimogenito, 1 ventiduesimogenito ed 1 ventitreesimogenito.

(b) ventesimogenito.

Segue TAVOLA 19. — NATI LEGITTIMI NELL'ANNO 1936, DA MADRI CHE PRESUMIBILMENTE NON EBBERO FIGLI PRIMA DELL'ATTUALE MATRIMONIO, DISTINTI SECONDO L'ORDINE DI GENERAZIONE (1), LA DURATA DEL MATRIMONIO E L'ETÀ DELLA MADRE AL MATRIMONIO.

DURATA DEL MATRIMONIO (*)	ETÀ DELLA MADRE AL MATRIMONIO							IN COMPLESSO	DURATA DEL MATRIMONIO (*)	ETÀ DELLA MADRE AL MATRIMONIO							IN COMPLESSO
	di 21 anni	21-24	25-29	30-34	35-39	40-44	45- ∞			non indicata	di 21 anni	21-24	25-29	30-34	35-39	40-44	

Segue B) — da parti doppi

Tredicesimogeniti								Sedicesimogeniti ed oltre									
15-19 anni ..	10	18	4	—	—	—	—	32	20- ∞ anni ..	(a)10	(b)2	—	—	—	—	—	12
20- ∞ » ..	24	4	—	—	—	—	—	28	TOTALE..	10	2	—	—	—	—	—	12
TOTALE..	34	22	4	—	—	—	—	60									
Quattordicesimogeniti								Ordine non indicato									
15-19 anni ..	—	6	—	—	—	—	—	6	2-4 anni ..	—	—	2	2	—	—	—	4
20- ∞ » ..	10	2	—	—	—	—	—	12	5-9 » ..	—	—	—	2	—	—	—	2
TOTALE..	10	8	—	—	—	—	—	18	10-14 » ..	—	—	2	—	—	—	—	2
Quindicesimogeniti								non indicata	—	—	—	—	—	—	4	4	
15-19 anni ..	2	—	—	—	—	—	—	2	TOTALE..	—	—	4	4	—	—	—	12
20- ∞ » ..	8	2	—	—	—	—	—	10									
TOTALE..	10	2	—	—	—	—	—	12									

C) — da parti tripli e quadrupli

Primogeniti								Quintogeniti									
— 8 mesi ..	—	15	3	3	—	—	—	21	2-4 anni ..	—	3	—	—	—	—	—	3
8 » ..	—	3	—	3	3	—	—	9	5-9 » ..	—	—	—	—	3	—	—	3
9 » ..	—	6	6	—	3	—	—	15	10-14 » ..	—	12	—	—	—	—	—	12
10 » ..	—	—	3	—	3	—	—	6	15-19 » ..	6	3	9	—	—	—	—	18
1 anno ..	—	—	12	3	—	—	—	15	TOTALE..	9	15	9	—	3	—	—	36
2 anni ..	3	—	—	—	—	—	—	3									
TOTALE..	3	24	24	9	9	—	—	69									
Secondogeniti								Sestogeniti									
1 anno ..	—	3	3	—	—	—	—	9	5-9 anni ..	—	—	3	—	—	—	—	3
2-4 anni ..	6	12	9	3	—	—	—	30	10-14 » ..	(c)16	15	6	—	—	—	—	(c) 37
5-9 » ..	6	—	—	3	3	—	—	12	15-19 » ..	12	3	3	—	—	—	—	18
TOTALE..	12	15	12	9	3	—	—	51	TOTALE..	(c)28	18	12	—	—	—	—	(c) 58
Terzogeniti								Settimogeniti									
2-4 anni ..	—	3	3	3	—	—	—	9	10-14 anni ..	6	12	6	—	—	—	—	24
5-9 » ..	12	18	18	—	3	—	—	48	15-19 » ..	3	12	—	—	—	—	—	15
10-14 » ..	12	9	3	—	—	—	—	24	20- ∞ » ..	—	3	—	—	—	—	—	3
TOTALE..	24	30	24	3	—	—	—	81	TOTALE..	9	27	6	—	—	—	—	42
Quartogeniti								Ottavogeniti									
5-9 anni ..	15	9	18	—	—	—	—	42	5-9 anni ..	3	—	—	—	—	—	—	3
10-14 » ..	6	3	—	—	—	—	—	9	10-14 » ..	3	—	3	—	—	—	—	6
15-19 » ..	6	—	—	—	—	—	—	6	15-19 » ..	3	—	—	—	—	—	—	3
TOTALE..	27	12	18	—	—	—	—	57	20- ∞ » ..	3	—	—	—	—	—	—	3
								Nonogeniti ed oltre									
								10-14 anni ..	—	(d) 6	—	—	—	—	—	6	
								15-19 » ..	(e) 9	(f) 6	—	—	—	—	—	15	
								20- ∞ » ..	(g) 7	—	—	—	—	—	—	(b) 7	
								TOTALE..	(b)16	12	—	—	—	—	—	(b) 28	

(1) Cfr. la nota (1) a pagina 31.

(*) Cfr. la corrispondente nota a pagina 54.

(a) 6 sedicesimogeniti, 2 diciassettesimogeniti e 2 ventesimogeniti. — (b) sedicesimogeniti. — (c) di cui 4 nati da parto quadruplo. — (d) 3 nonogeniti e 3 decimogeniti. — (e) 6 nonogeniti e 3 decimogeniti. — (f) 3 nonogeniti e 3 undecimogeniti. — (g) 4 nonogeniti nati da parto quadruplo e 3 undecimogeniti. — (h) di cui 4 nonogeniti nati da parto quadruplo.

TAVOLA 20. — NATI LEGITTIMI NELL'ANNO 1936, DISTINTI SECONDO L'ORDINE

A) Nati da

a) Nati. — b) Di cui nati da madri che presumibilmente

ORDINE PROGRESSIVO DEL PARTO (1)	ANNO DI															
	1936	1935	1934	1933	1932	1931	1930	1929	1928	1927	1926	1925	1924	1923	1922	1921
1° { a).. { b)..	36 826 35 329	131 774 127 231	42 199 40 667	12 281 11 751	5 280 5 003	3 130 2 971	2 065 1 964	1 234 1 166	882 828	625 571	486 464	417 406	234 228	219 209	172 169	156 154
2° { a).. { b)..	4 4	4 434 4 179	38 422 37 317	55 266 53 927	33 173 32 442	19 689 19 175	13 353 13 015	8 377 8 148	5 483 5 292	3 880 3 720	2 824 2 760	1 984 1 947	1 418 1 393	1 138 1 118	835 817	679 671
3° { a).. { b)..	— —	42 40	1 105 1 036	7 744 7 446	19 130 18 675	26 502 25 936	25 626 25 084	17 121 16 785	11 797 11 525	8 754 8 490	6 500 6 375	5 009 4 914	3 746 3 689	2 926 2 880	2 387 2 356	2 081 2 054
4° { a).. { b)..	— —	— —	22 22	395 369	2 044 1 943	6 109 5 901	12 443 12 155	15 822 15 528	15 330 15 075	13 024 12 708	10 410 10 239	7 691 7 582	5 960 5 874	4 907 4 839	4 129 4 067	3 675 3 636
5° { a).. { b)..	— —	— —	2 2	8 7	147 137	799 749	2 423 2 326	4 749 4 615	7 463 7 284	9 939 9 714	10 526 10 363	9 474 9 328	8 083 8 004	6 756 6 659	5 677 5 585	5 098 5 041
6° { a).. { b)..	— —	— —	— —	1 1	7 7	84 76	402 373	966 923	1 988 1 929	3 633 3 537	5 359 5 248	6 548 6 460	7 180 7 078	7 319 7 234	6 959 6 860	6 669 6 593
7° { a).. { b)..	— —	— —	— —	— —	— —	8 8	58 51	221 210	445 421	993 942	1 694 1 656	2 596 2 539	3 620 3 575	4 796 4 729	5 623 5 551	6 320 6 250
8° { a).. { b)..	— —	— —	— —	— —	— —	— —	10 10	37 37	114 106	224 210	521 503	877 854	1 408 1 371	2 135 2 098	3 120 3 077	4 284 4 246
9° { a).. { b)..	— —	— —	— —	— —	— —	— —	— —	8 8	21 20	75 67	133 123	239 234	468 456	829 810	1 272 1 251	2 141 2 111
10° { a).. { b)..	— —	— —	— —	— —	— —	— —	— —	2 2	— —	14 13	41 40	81 74	148 144	299 289	518 510	909 896
11° { a).. { b)..	— —	— —	— —	— —	— —	— —	— —	— —	— —	3 3	11 11	17 13	41 39	98 87	178 172	332 326
12° { a).. { b)..	— —	— —	— —	— —	— —	— —	— —	— —	— —	— —	1 1	6 6	15 15	30 30	40 36	142 141
13° { a).. { b)..	— —	— —	— —	— —	— —	— —	— —	— —	— —	— —	1 1	2 2	4 4	6 6	23 23	36 35
14° { a).. { b)..	— —	— —	— —	— —	— —	— —	— —	— —	— —	— —	— —	— —	— —	1 1	6 5	11 10
15° { a).. { b)..	— —	— —	— —	— —	— —	— —	— —	— —	— —	— —	— —	— —	— —	1 1	1 1	4 4
16° { a).. { b)..	— —	— —	— —	— —	— —	— —	— —	— —	— —	— —	— —	— —	— —	— —	— —	— —
17° { a).. { b)..	— —	— —	— —	— —	— —	— —	— —	— —	— —	— —	— —	— —	— —	— —	— —	— —
18° { a).. { b)..	— —	— —	— —	— —	— —	— —	— —	— —	— —	— —	— —	— —	— —	— —	— —	— —
19° { a).. { b)..	— —	— —	— —	— —	— —	— —	— —	— —	— —	— —	— —	— —	— —	— —	— —	— —
20° { a).. { b)..	— —	— —	— —	— —	— —	— —	— —	— —	— —	— —	— —	— —	— —	— —	— —	— —
21° { a).. { b)..	— —	— —	— —	— —	— —	— —	— —	— —	— —	— —	— —	— —	— —	— —	— —	— —
22° { a).. { b)..	— —	— —	— —	— —	— —	— —	— —	— —	— —	— —	— —	— —	— —	— —	— —	— —
23° { a).. { b)..	— —	— —	— —	— —	— —	— —	— —	— —	— —	— —	— —	— —	— —	— —	— —	— —
non indicato { a).. { b)..	— —	9 9	27 27	19 19	17 17	16 15	7 7	9 9	7 7	8 7	2 2	2 2	5 5	6 6	8 8	9 9
TOTALE { a).. { b)..	36 830 35 333	136259 131459	81 777 79 071	75 714 73 520	59 798 58 224	56 337 54 831	56 387 54 985	48 546 47 431	43 530 42 487	41 172 39 982	38 509 37 736	34 943 34 361	32 330 31 875	31 464 30 996	30 948 30 488	32 544 32 177

(1) Cfr. la nota (1) a pag. 31.

PROGRESSIVO DEL PARTO E L'ANNO IN CUI I GENITORI CELEBRARONO IL MATRIMONIO.

parti semplici.

non ebbero figli prima dell'attuale matrimonio.

MATRIMONIO

1920	1919	1918	1917	1916	1915	1914	1913	1912	1911	1910	1909	1908	1907	1906	1905	1904	1903	1902	1901	non indicato	IN COMPLESSO
100	69	13	11	7	14	14	10	6	6	1	2	2	-	-	-	-	-	-	-	122	238 357
99	68	13	11	7	14	14	10	6	6	1	2	2	-	-	-	-	-	-	-	120	229 484
549	229	57	42	19	28	30	21	10	4	4	4	2	-	-	-	-	-	1	-	190	192 149
540	226	56	41	19	27	28	21	10	4	4	4	2	-	-	-	-	-	1	-	188	187 096
1 764	737	165	86	75	76	76	66	38	16	19	12	4	-	-	-	-	-	-	-	112	143 716
1 738	726	159	83	75	72	74	66	38	16	19	12	4	-	-	-	-	-	-	-	112	140 479
3 142	1 476	274	169	119	194	182	158	77	40	23	20	5	7	1	2	1	-	-	-	61	107 912
3 103	1 450	266	166	113	185	181	158	77	40	22	19	5	7	1	2	1	-	-	-	61	105 795
4 695	2 193	493	291	243	317	321	241	139	74	50	27	19	6	2	1	-	-	-	-	54	80 310
4 648	2 173	485	281	235	309	315	240	137	73	48	27	19	6	2	1	-	-	-	-	54	78 867
6 263	3 074	711	481	298	448	526	362	259	119	97	47	20	7	3	1	-	-	-	-	39	59 871
6 195	3 040	701	473	290	435	522	360	256	115	97	47	20	7	3	1	-	-	-	1	38	58 920
6 828	3 617	835	595	499	656	714	522	318	181	94	58	19	14	2	1	-	-	-	-	30	41 357
6 753	3 570	819	579	488	642	713	519	315	180	94	58	19	14	2	1	-	-	-	-	30	40 728
5 364	3 299	949	660	535	767	893	605	415	213	129	58	34	14	6	1	-	-	-	-	22	26 694
5 296	3 252	940	647	516	753	886	599	411	211	129	58	34	14	6	1	-	-	-	-	21	26 286
2 801	2 045	636	541	495	742	881	669	454	243	154	84	56	25	7	-	-	-	-	-	21	15 040
2 774	2 019	617	520	487	728	870	663	450	242	153	84	56	25	7	-	-	-	-	-	20	14 795
1 327	1 069	394	366	403	602	723	617	445	247	173	85	62	18	8	3	-	-	-	-	9	8 563
1 308	1 057	386	360	391	590	720	615	443	246	172	85	62	18	8	3	-	-	-	-	9	8 441
538	449	210	181	204	349	465	460	327	239	153	78	73	17	13	9	-	-	-	1	5	4 449
528	447	205	174	198	341	461	454	326	236	152	78	73	17	13	9	-	-	-	1	5	4 369
233	252	99	109	127	234	336	263	238	173	129	69	46	27	9	3	-	-	-	-	4	2 585
230	246	99	106	118	228	334	260	236	170	128	69	45	27	9	3	-	-	-	-	4	2 541
90	103	40	50	53	102	159	165	120	92	70	54	34	15	7	2	1	-	-	-	2	1 231
86	97	40	49	50	98	158	164	119	91	70	54	33	15	7	2	1	-	-	-	2	1 207
30	32	20	18	36	45	76	74	53	47	54	37	26	8	8	4	1	1	-	-	-	588
28	32	20	17	34	43	75	73	53	47	54	37	26	7	8	4	1	1	-	-	-	576
6	13	8	10	14	23	31	30	34	29	20	11	10	1	2	2	-	-	-	-	1	251
6	13	8	8	14	22	31	30	34	29	20	11	10	1	2	2	-	-	-	-	1	248
4	3	2	1	1	11	15	15	18	13	8	10	5	5	1	2	-	-	-	-	1	115
4	3	2	1	1	11	15	15	18	13	8	10	5	5	1	2	-	-	-	-	1	115
-	1	-	-	-	6	15	9	10	8	3	3	2	2	-	-	-	-	-	-	-	59
-	1	-	-	-	6	15	8	9	8	3	3	2	2	-	-	-	-	-	-	-	57
1	1	-	1	-	2	5	4	3	4	2	1	1	1	1	-	1	-	-	-	-	28
1	1	-	1	-	2	5	4	3	4	2	1	1	1	1	-	1	-	-	-	-	28
-	-	-	1	-	1	-	2	1	4	1	2	2	1	-	-	-	-	-	-	-	15
-	-	-	1	-	1	-	2	1	4	1	2	2	1	-	-	-	-	-	-	-	15
-	-	-	-	-	-	-	1	1	-	-	1	2	-	-	-	-	-	-	-	-	5
-	-	-	-	-	-	-	1	1	-	-	1	2	-	-	-	-	-	-	-	-	5
-	-	-	-	-	-	-	-	1	-	-	-	-	-	-	-	-	-	-	-	-	1
-	-	-	-	-	-	-	-	-	1	-	-	-	-	-	-	-	-	-	-	-	1
-	-	-	-	-	-	-	-	-	-	1	-	-	-	-	-	-	-	-	-	-	1
-	-	-	-	-	-	-	-	-	-	-	1	-	-	-	-	-	-	-	-	-	1
2	7	1	-	1	-	-	-	1	-	-	-	-	-	-	-	-	-	-	-	368	531
2	7	1	-	1	-	-	-	1	-	-	-	-	-	-	-	-	-	-	-	368	529
33737	18 669	4 907	3 613	3 129	4 617	5 463	4 294	2 967	1 753	1 185	664	424	168	70	31	4	1	1	2	1 041	928 329
33339	18 428	4 817	3 518	3 037	4 507	5 417	4 262	2 944	1 736	1 178	663	422	167	70	31	4	1	1	2	1 034	900 584

Segue TAVOLA 20. — NATI LEGITTIMI NELL'ANNO 1936, DISTINTI SECONDO L'ORDINE

B) Nati da

a) Nati. — b) Di cui nati da madri che presumibilmente

ORDINE PROGRESSIVO DEL PARTO (1)	ANNO DI																
	1936	1935	1934	1933	1932	1931	1930	1929	1928	1927	1926	1925	1924	1923	1922	1921	
1) Nati da																	
1° { a).. { b)..	960 920	2 570 2 440	752 718	274 244	100 98	74 68	62 58	42 40	16 14	10 10	8 8	20 18	2 2	8 8	—	—	
2° { a).. { b)..	— —	112 100	736 716	1 104 1 076	664 652	438 424	306 294	202 200	122 118	88 80	68 68	60 58	40 38	18 18	28 28	22 22	
3° { a).. { b)..	— —	10 10	64 62	226 210	442 416	670 654	608 586	426 412	306 298	242 238	190 184	174 170	104 104	114 108	56 56	90 90	
4° { a).. { b)..	— —	— —	2 2	16 16	84 78	202 196	336 334	394 382	440 422	356 352	320 310	264 260	188 182	174 174	142 140	118 116	
5° { a).. { b)..	— —	— —	2 2	2 2	24 22	46 42	90 86	166 162	258 254	310 302	366 360	312 308	276 276	248 242	234 226	168 168	
6° { a).. { b)..	— —	— —	— —	— —	4 2	8 6	32 28	44 40	90 88	144 136	208 206	230 228	258 248	324 316	226 222	222 220	
7° { a).. { b)..	— —	— —	— —	— —	— —	— —	2 —	8 8	24 24	62 58	82 82	98 98	160 154	182 172	230 228	260 258	
8° { a).. { b)..	— —	— —	— —	— —	— —	— —	2 2	2 2	6 6	16 16	12 12	42 42	72 72	94 94	138 134	178 176	
9° - ω { a).. { b)..	— —	— —	— —	— —	— —	— —	— —	— —	— —	2 2	2 —	16 16	46 46	54 52	102 100	198 194	
non indicato { a).. { b)..	— —	— —	4 4	— —	— —	— —	— —	— —	— —	— —	2 2	— —	— —	2 2	— —	— —	
TOTALE { a).. { b)..	960 920	2 692 2 550	1 560 1 504	1 622 1 548	1 318 1 268	1 438 1 390	1 438 1 388	1 284 1 246	1 262 1 224	1 230 1 194	1 258 1 232	1 216 1 198	1 146 1 122	1 218 1 186	1 156 1 134	1 256 1 244	
2) Nati da parti																	
1° { a).. { b)..	9 9	60 57	3 3	— —	— —	— —	— —	— —	— —	— —	— —	— —	— —	— —	— —	— —	
2° { a).. { b)..	— —	3 3	12 12	12 12	9 6	12 12	— —	3 3	3 3	— —	— —	— —	— —	— —	— —	— —	
3° { a).. { b)..	— —	— —	— —	— —	6 6	15 15	21 21	6 6	3 3	3 3	6 6	— —	9 9	9 9	3 3	— —	
4° { a).. { b)..	— —	— —	— —	— —	— —	6 6	6 6	6 6	12 12	12 12	— —	— —	— —	6 3	6 6	— —	
5° { a).. { b)..	— —	— —	— —	— —	3 3	— —	— —	— —	— —	— —	3 3	6 6	3 3	— —	3 3	6 6	
6° { a).. { b)..	— —	— —	— —	— —	— —	— —	— —	— —	3 3	— —	— —	6 6	6 6	(2) (2)	7 7	12 12	
7° - ω { a).. { b)..	— —	— —	— —	— —	— —	— —	— —	— —	— —	— —	3 3	3 —	9 9	12 12	9 9	12 12	
non indicato { a).. { b)..	— —	— —	— —	— —	— —	— —	— —	— —	— —	— —	— —	— —	— —	— —	— —	— —	
TOTALE { a).. { b)..	9 9	63 60	15 15	12 12	18 15	33 33	27 27	15 15	21 21	15 15	12 12	15 12	27 27	(2) (2)	34 31	33 33	27 27

(1) Cfr. la nota (1) a pagina 31.

(2) Di cui 4 nati da parto quadruplo.

(3) Di cui 4 nati da parto quadruplo.

(4) Di cui 8 nati da parti quadrupli.

TAVOLA 21. — NATI LEGITTIMI DA PARTI SEMPLICI E MULTIPLI NELL'ANNO 1936, DISTINTI SECONDO L'ORDINE PROGRESSIVO DEL PARTO E LA PROFESSIONE DEL PADRE.

a) Nati. — b) Di cui nati da madri che presumibilmente non ebbero figli prima dell'attuale matrimonio.

ORDINE PROGRESSIVO DEL PARTO (1)	PROFESSIONE DEL PADRE													IN COMPLESSO
	Agricoltori di ogni specie	Industriali, commercianti	Venditori derrate alimen- tari, ecc.	Operai	Addetti a servizi trasporti, ecc.	Persone di servizio e fatica	Personale subal- terno Stato ed Enti pubblici	Corp armati dello Stato (esclusi gli Ufficiali)	Professioni ed arti liberali	Ufficiali, impiegati pubblici e privati, pensionati	Proprietari e benestanti	Condizioni non professionali	Non indicata	
1° { a)...	103 615	5 894	6 202	77 030	11 645	10 445	827	4 739	6 166	13 948	2 429	387	16	243 343
{ b)...	99 048	5 780	5 994	74 199	11 192	10 034	795	4 587	6 109	13 724	2 361	374	16	234 213
2° { a)...	94 017	4 771	4 998	55 743	9 670	7 895	769	2 918	4 135	9 008	2 115	206	8	196 253
{ b)...	91 170	4 708	4 877	54 272	9 457	7 710	755	2 850	4 103	8 904	2 064	199	8	191 077
3° { a)...	76 749	3 387	3 458	39 577	7 482	5 704	609	1 649	2 308	5 074	1 470	134	2	147 603
{ b)...	74 794	3 345	3 390	38 727	7 315	5 577	596	1 622	2 286	5 013	1 442	134	1	144 242
4° { a)...	61 720	2 239	2 326	27 755	5 701	4 305	476	1 142	1 291	3 113	1 062	111	5	111 246
{ b)...	60 402	2 224	2 273	27 222	5 593	4 222	469	1 116	1 285	3 085	1 048	108	5	109 052
5° { a)...	47 842	1 567	1 681	19 641	4 455	3 303	344	782	706	1 909	831	107	4	83 172
{ b)...	46 939	1 554	1 647	19 275	4 391	3 238	341	771	701	1 891	820	103	4	81 675
6° { a)...	36 267	1 204	1 238	14 259	3 502	2 387	268	577	430	1 352	603	72	—	62 159
{ b)...	35 636	1 194	1 223	14 023	3 464	2 349	261	572	426	1 343	593	70	—	61 154
7° { a)...	25 191	769	931	9 522	2 545	1 778	238	393	289	971	374	58	2	43 061
{ b)...	24 760	763	908	9 409	2 515	1 753	234	389	287	958	367	55	2	42 400
8° { a)...	16 074	537	621	6 151	1 722	1 216	146	259	150	624	238	36	2	27 776
{ b)...	15 810	535	607	6 058	1 703	1 200	146	253	149	621	231	34	2	27 349
9° { a)...	9 130	291	335	3 452	908	701	88	149	80	373	135	36	—	15 678
{ b)...	8 982	288	332	3 391	896	686	87	146	78	365	133	35	—	15 419
10° { a)...	5 059	187	234	2 047	552	385	51	70	53	196	70	15	—	8 919
{ b)...	4 977	187	228	2 027	549	378	50	70	52	193	69	15	—	8 795
11° { a)...	2 639	113	127	1 051	301	218	31	52	21	98	40	8	—	4 699
{ b)...	2 574	112	125	1 040	300	215	30	52	21	98	40	8	—	4 615
12° { a)...	1 511	56	93	606	168	124	14	14	18	62	20	7	—	2 693
{ b)...	1 481	56	92	595	165	123	13	14	18	62	17	7	—	2 643
13° { a)...	736	25	32	297	66	71	9	10	3	30	14	—	—	1 293
{ b)...	719	25	30	293	64	70	9	10	3	30	14	—	—	1 267
14° { a)...	311	12	18	152	36	32	9	8	2	20	4	2	—	606
{ b)...	302	12	17	151	36	32	9	7	2	20	4	2	—	594
15° { a)...	145	9	12	54	18	13	—	4	1	4	2	—	1	263
{ b)...	144	9	12	53	17	13	—	4	1	4	2	—	1	260
16° { a)...	65	2	5	32	2	8	—	3	—	4	2	—	—	123
{ b)...	65	2	5	32	2	8	—	3	—	4	2	—	—	123
17° { a)...	25	—	4	23	3	3	1	—	—	—	—	—	—	61
{ b)...	24	—	4	22	3	3	1	—	—	—	—	—	—	59
18° { a)...	14	—	4	7	1	2	—	—	—	—	—	—	—	28
{ b)...	14	—	4	7	1	2	—	—	—	—	—	—	—	28
19° { a)...	5	2	3	1	2	—	—	—	1	1	—	—	—	15
{ b)...	5	2	3	1	2	—	—	—	1	1	—	—	—	15
20° { a)...	3	—	—	4	—	—	—	—	—	—	—	—	—	7
{ b)...	3	—	—	4	—	—	—	—	—	—	—	—	—	7
21° { a)...	—	—	—	—	—	1	—	—	—	—	—	—	—	1
{ b)...	—	—	—	—	—	1	—	—	—	—	—	—	—	1
22° { a)...	—	—	—	—	1	—	—	—	—	—	—	—	—	1
{ b)...	—	—	—	—	1	—	—	—	—	—	—	—	—	1
23° { a)...	—	—	—	—	1	—	—	—	—	—	—	—	—	1
{ b)...	—	—	—	—	1	—	—	—	—	—	—	—	—	1
non indicato { a)...	109	2	6	59	17	9	1	8	2	4	2	1	323	543
{ b)...	108	2	6	58	17	9	1	8	2	4	2	1	323	541
TOTALE { a)...	481 227	21 067	22 325	257 465	48 796	38 600	3 881	12 778	15 655	36 791	9 411	1 182	363	949 544
{ b)...	467 957	20 798	21 777	250 861	47 682	37 623	3 797	12 475	15 523	36 320	9 209	1 147	362	925 531

(1) Cfr. la nota (1) a pag. 31.

TAVOLA 22. — FIGLI NATURALI LEGITTIMATI NELL'ANNO 1936, DISTINTI PER SESSO, NELLE PROVINCE, NEI COMPARTIMENTI E NEL REGNO.

a) Comuni capiluoghi di Provincia - b) Altri Comuni della circoscrizione.

PROVINCE E COMPARTIMENTI	FIGLI NATURALI LEGITTIMATI				PROVINCE E COMPARTIMENTI	FIGLI NATURALI LEGITTIMATI			
	per susseguente matrimonio dei genitori (*)		per Decreto Reale			per susseguente matrimonio dei genitori (*)		per Decreto Reale	
	M	F	MF	F		M	F	MF	F
Alessandria	66	22	—	—	Sondrio	58	30	—	—
a)	23	8	—	—	a)	3	—	—	—
b)	43	14	—	—	b)	55	30	—	—
Aosta	117	52	—	—	Varese	59	30	—	—
a)	15	4	—	—	a)	6	1	—	—
b)	102	48	—	—	b)	53	29	—	—
Asti	22	12	—	—	LOMBARDIA	2 438	1 209	4	1
a)	7	3	—	—	a)	970	481	3	1
b)	15	9	—	—	b)	1 468	728	1	—
Cuneo	91	41	—	—	Bolzano	198	109	1	1
a)	11	5	—	—	a)	50	26	1	1
b)	80	36	—	—	b)	148	83	—	—
Novara	88	41	—	—	Trento	86	46	—	—
a)	5	3	—	—	a)	13	8	—	—
b)	83	38	—	—	b)	73	38	—	—
Torino	288	146	2	1	VENEZIA TRIDENTINA ..	284	155	1	1
a)	164	79	2	1	a)	63	34	1	1
b)	124	67	—	—	b)	221	121	—	—
Vercelli	95	43	—	—	Belluno	102	52	—	—
a)	19	9	—	—	a)	15	7	—	—
b)	76	34	—	—	b)	87	45	—	—
PIEMONTE	767	357	2	1	Friuli (Udine)	419	198	—	—
a)	244	111	2	1	a)	51	30	—	—
b)	523	246	—	—	b)	368	168	—	—
Genova	263	137	—	—	Padova	583	291	1	1
a)	223	114	—	—	a)	109	58	—	—
b)	40	23	—	—	b)	474	233	1	1
Imperia	38	20	—	—	Rovigo	1 088	568	4	2
a)	3	1	—	—	a)	65	38	—	—
b)	35	19	—	—	b)	1 023	530	4	2
La Spezia	91	46	2	2	Treviso	209	101	—	—
a)	50	25	—	—	a)	23	9	—	—
b)	41	21	2	2	b)	186	92	—	—
Savona	57	27	—	—	Venezia	808	411	3	2
a)	17	7	—	—	a)	112	56	1	1
b)	40	20	—	—	b)	696	355	2	1
LIGURIA	449	230	2	2	Verona	224	100	1	—
a)	298	147	—	—	a)	62	27	1	—
b)	156	83	2	2	b)	162	73	—	—
Bergamo	104	60	—	—	Vicenza	169	78	—	—
a)	34	20	—	—	a)	57	25	—	—
b)	70	40	—	—	b)	112	53	—	—
Brescia	298	144	—	—	VENEETO	3 602	1 799	9	5
a)	80	38	—	—	a)	494	250	2	1
b)	218	106	—	—	b)	3 108	1 549	7	4
Como	56	31	—	—	Carnaro (Fiume)	94	46	—	—
a)	21	11	—	—	a)	38	18	—	—
b)	35	20	—	—	b)	56	28	—	—
Cremona	130	63	—	—	Gorizia	154	74	—	—
a)	52	23	—	—	a)	41	18	—	—
b)	78	40	—	—	b)	113	56	—	—
Mantova	843	422	1	—	Istria (Pola)	276	139	—	—
a)	64	40	—	—	a)	40	17	—	—
b)	779	382	1	—	b)	236	122	—	—
Milano	798	383	3	1	Trieste	353	169	1	1
a)	672	327	3	1	a)	271	128	1	1
b)	126	56	—	—	b)	82	41	—	—
Pavia	92	46	—	—					
a)	38	21	—	—					
b)	54	25	—	—					

(*) Compresi i legittimati in seguito a riconoscimento per atto pubblico posteriore al matrimonio.

Segue TAVOLA 22. — FIGLI NATURALI LEGITTIMATI NELL'ANNO 1936, DISTINTI PER SESSO, NELLE PROVINCE, NEI COMPARTIMENTI E NEL REGNO.

a) Comuni capiluoghi di Provincia - b) Altri Comuni della circoscrizione.

PROVINCE E COMPARTIMENTI	FIGLI NATURALI LEGITTIMATI				PROVINCE E COMPARTIMENTI	FIGLI NATURALI LEGITTIMATI			
	per susseguente matrimonio dei genitori(*)		per Decreto Reale			per susseguente matrimonio dei genitori(*)		per Decreto Reale	
	M	F	M	F		M	F	M	F
Zara.....	38	26	—	—	Siena.....	62	35	—	—
a).....	33	24	—	—	a).....	19	11	—	—
b).....	5	2	—	—	b).....	43	24	—	—
VENEZIA GIULIA E ZARA	915	454	1	1	TOSCANA.....	894	446	1	1
a).....	423	205	1	1	a).....	359	175	1	1
b).....	492	249	—	—	b).....	535	271	—	—
Bologna.....	567	286	—	—	Ancona.....	59	23	—	—
a).....	156	76	—	—	a).....	2	—	—	—
b).....	411	210	—	—	b).....	57	23	—	—
Ferrara.....	1 372	674	—	—	Ascoli Piceno.....	90	49	—	—
a).....	368	178	—	—	a).....	17	7	—	—
b).....	1 004	496	—	—	b).....	73	42	—	—
Forlì.....	226	111	4	2	Macerata.....	23	8	—	—
a).....	52	25	—	—	a).....	1	—	—	—
b).....	174	86	4	2	b).....	22	8	—	—
Modena.....	406	202	1	—	Pesaro e Urbino.....	103	48	—	—
a).....	32	16	1	—	a).....	19	6	—	—
b).....	374	186	—	—	b).....	84	42	—	—
Parma.....	178	87	—	—	MARCHE.....	275	128	—	—
a).....	49	20	—	—	a).....	39	13	—	—
b).....	129	67	—	—	b).....	236	115	—	—
Piacenza.....	143	65	—	—	Perugia.....	238	111	1	—
a).....	47	25	—	—	a).....	35	20	—	—
b).....	96	40	—	—	b).....	203	91	1	—
Ravenna.....	147	69	—	—	Terni.....	105	52	1	—
a).....	38	13	—	—	a).....	36	14	—	—
b).....	109	56	—	—	b).....	69	38	1	—
Reggio nell'Emilia.....	397	205	—	—	UMBRIA.....	343	163	2	—
a).....	83	40	—	—	a).....	71	34	—	—
b).....	314	165	—	—	b).....	272	129	2	—
EMILIA.....	3 436	1 699	5	2	Frosinone.....	151	84	—	—
a).....	325	393	1	—	a).....	—	—	—	—
b).....	2 611	1 306	4	2	b).....	151	84	—	—
Arezzo.....	108	46	—	—	Littoria.....	100	41	—	—
a).....	43	17	—	—	a).....	32	16	—	—
b).....	65	29	—	—	b).....	68	25	—	—
Firenze.....	176	88	1	1	Rieti.....	62	25	—	—
a).....	83	44	1	1	a).....	14	7	—	—
b).....	93	44	—	—	b).....	48	18	—	—
Grosseto.....	85	44	—	—	Roma.....	967	469	2	1
a).....	25	9	—	—	a).....	766	371	2	1
b).....	60	35	—	—	b).....	201	98	—	—
Livorno.....	77	40	—	—	Viterbo.....	64	31	—	—
a).....	51	28	—	—	a).....	3	3	—	—
b).....	26	12	—	—	b).....	61	28	—	—
Lucca.....	97	51	—	—	LÀZIO.....	1 344	650	2	1
a).....	26	13	—	—	a).....	815	397	2	1
b).....	71	38	—	—	b).....	529	253	—	—
Massa e Carrara.....	166	86	—	—	Aquila degli Abruzzi.....	95	45	—	—
a).....	90	43	—	—	a).....	15	8	—	—
b).....	76	43	—	—	b).....	80	37	—	—
Pisa.....	78	37	—	—	Campobasso.....	66	31	—	—
a).....	10	6	—	—	a).....	16	8	—	—
b).....	68	31	—	—	b).....	50	23	—	—
Pistoia.....	45	19	—	—	Chieti.....	73	40	—	—
a).....	12	4	—	—	a).....	13	7	—	—
b).....	33	15	—	—	b).....	60	33	—	—
					Pescara.....	55	19	—	—
					a).....	34	12	—	—
					b).....	21	7	—	—

(*) Compresi i legittimati in seguito a riconoscimento per atto pubblico posteriore al matrimonio.

Segue TAVOLA 22. — FIGLI NATURALI LEGITTIMATI NELL'ANNO 1936, DISTINTI PER SESSO,
NELLE PROVINCE, NEI COMPARTIMENTI E NEL REGNO.

a) Comuni capiluoghi di Provincia - b) Altri Comuni della circoscrizione.

PROVINCE E COMPARTIMENTI	FIGLI NATURALI LEGITTIMATI				PROVINCE E COMPARTIMENTI	FIGLI NATURALI LEGITTIMATI			
	per susseguente matrimonio dei genitori (*)		per Decreto Reale			per susseguente matrimonio dei genitori (*)		per Decreto Reale	
	M	F	MF	F		M	F	MF	F
Taranto.....	57	25	—	—	Reggio di Calabria.....	204	85	—	—
a).....	12	5	—	—	a).....	51	20	—	—
b).....	45	20	—	—	b).....	153	65	—	—
ABRUZZI E MOLISE.....	346	160	—	—	CALÀBRIE.....	670	296	3	1
a).....	90	40	—	—	a).....	67	27	—	—
b).....	256	120	—	—	b).....	603	269	3	1
Avellino.....	107	46	1	—	Agrigento.....	25	11	—	—
a).....	8	3	—	—	a).....	1	—	—	—
b).....	99	43	1	—	b).....	24	11	—	—
Benevento.....	56	22	—	—	Caltanissetta.....	18	8	—	—
a).....	11	6	—	—	a).....	6	1	—	—
b).....	45	16	—	—	b).....	12	7	—	—
Napoli.....	265	149	—	—	Catania.....	195	90	—	—
a).....	109	64	—	—	a).....	92	38	—	—
b).....	156	85	—	—	b).....	103	52	—	—
Salerno.....	143	66	—	—	Enna.....	30	11	—	—
a).....	7	5	—	—	a).....	6	3	—	—
b).....	136	61	—	—	b).....	24	8	—	—
CAMPANIA.....	571	283	1	—	Messina.....	230	108	1	—
a).....	135	78	—	—	a).....	64	28	—	—
b).....	436	205	1	—	b).....	166	80	1	—
Bari.....	172	78	—	—	Palermo.....	66	27	—	—
a).....	84	35	—	—	a).....	26	10	—	—
b).....	88	43	—	—	b).....	40	17	—	—
Brindisi.....	74	29	—	—	Ragusa.....	12	4	—	—
a).....	28	15	—	—	a).....	2	1	—	—
b).....	46	14	—	—	b).....	10	3	—	—
Foggia.....	114	70	—	—	Siracusa.....	70	35	—	—
a).....	20	12	—	—	a).....	—	—	—	—
b).....	94	58	—	—	b).....	70	35	—	—
Ionio (Taranto).....	101	53	—	—	Trapani.....	1	10	—	—
a).....	62	26	—	—	a).....	8	5	—	—
b).....	39	27	—	—	b).....	13	5	—	—
Lecce.....	96	49	—	—	SICILIA.....	667	304	1	—
a).....	24	12	—	—	a).....	205	86	—	—
b).....	72	37	—	—	b).....	462	218	1	—
PUGLIE.....	557	279	—	—	Cagliari.....	199	100	1	—
a).....	218	100	—	—	a).....	73	35	1	—
b).....	339	179	—	—	b).....	126	65	—	—
Matera.....	4	1	—	—	Nuoro.....	70	32	—	—
a).....	—	—	—	—	a).....	1	—	—	—
b).....	4	1	—	—	b).....	69	32	—	—
Potenza.....	41	18	—	—	Sassari.....	133	62	—	—
a).....	2	1	—	—	a).....	40	17	—	—
b).....	39	17	—	—	b).....	93	45	—	—
LUCANIA.....	45	19	—	—	SARDEGNA.....	402	194	1	—
a).....	2	1	—	—	a).....	114	52	1	—
b).....	43	18	—	—	b).....	288	142	—	—
Catanzaro.....	315	144	1	1	REGNO.....	18 005	8 825	35	16
a).....	18	7	—	—	a).....	5 427	2 624	14	7
b).....	299	137	1	1	b).....	12 578	6 201	21	9
Cosenza.....	151	67	2	—					
a).....	—	—	—	—					
b).....	151	67	2	—					

(*) Compresi i legittimati in seguito a riconoscimento per atto pubblico posteriore al matrimonio.

TAVOLA 23. — MORTI NELL'ANNO 1936, CLASSIFICATI SECONDO IL LUOGO OVE AVVENNE LA MORTE E LA DIMORA NEL COMUNE, NELLE RIPARTIZIONI GEOGRAFICHE E NEL REGNO, PER CLASSI DI COMUNI.

a) Totale. — b) Dimora abituale. — c) Dimora occasionale. — d) Dimora non indicata.

LUOGO OVE AVVENNE LA MORTE — SPECIE DELLA DIMORA	CLASSI DI COMUNI CON ABITANTI:								TOTALE	CLASSI DI COMUNI CON ABITANTI:								TOTALE
	meno di 2000	da 2000 a 4 999	da 5000 a 9 999	da 10 000 a 19 999	da 20 000 a 49 999	da 50 000 a 99 999	100000 e oltre	meno di 2000		da 2000 a 4999	da 5000 a 9999	da 10 000 a 19 999	da 20 000 a 49 999	da 50 000 a 99 999	100000 e oltre			
		4 999	9 999	19 999	49 999	99 999	oltre			4999	9999	19 999	49 999	99 999	oltre			
Italia Settentrionale																		
A domicili.	a)	25287	57716	41740	20165	18 857	10326	23376	192 467	3 772	13 635	14 877	13 928	10 283	5 727	9 497	71 719	
	b)	24 405	56 042	40 492	19 578	13 439	9 966	22 392	186 314	3 668	13 304	14 418	13 456	10 001	5 588	8 890	69 325	
	c)	792	1 560	1 182	562	415	351	971	5 833	87	291	428	432	277	137	602	2 254	
	d)	90	114	66	25	3	9	13	320	17	40	31	40	5	2	5	140	
Ospedali, ecc...	a)	256	2117	5 991	6 076	8 216	9 091	21 887	54 534	30	285	952	2 065	3 828	2 633	9 468	19 281	
	b)	122	1 132	3 343	3 924	4 699	5 425	17 172	35 817	26	234	708	1 431	2 601	1 751	6 539	13 290	
	c)	134	982	2 633	3 039	3 514	3 600	4 695	18 657	4	51	242	648	1 227	879	2 923	5 974	
	d)	—	3	15	13	3	6	20	60	—	—	2	—	—	3	6	17	
Brefotrof.	a)	5	33	17	30	92	196	417	790	—	1	1	6	39	32	129	233	
	b)	3	4	12	6	77	135	284	521	—	1	1	28	31	28	102	191	
	c)	2	29	5	24	15	61	133	269	—	—	—	3	8	3	27	41	
	d)	—	—	—	—	—	—	—	—	—	—	—	—	—	1	—	1	
Ospizi di carità, ecc...	a)	190	1 122	1 385	1 108	1 220	1 256	2 868	9 149	4	64	318	178	578	198	245	1 585	
	b)	140	873	1 135	972	1 141	1 101	2 735	8 097	4	58	256	160	516	178	209	1 381	
	c)	50	247	248	136	79	154	130	1 044	—	6	62	17	62	19	36	202	
	d)	—	2	2	—	—	1	3	8	—	—	—	1	—	1	—	2	
Carceri.	a)	—	4	3	16	12	19	48	102	—	39	21	2	16	15	10	103	
	b)	—	4	2	6	3	3	28	46	—	10	10	—	4	8	5	37	
	c)	—	—	1	10	9	16	20	56	—	29	11	2	12	7	5	66	
	d)	—	—	—	—	—	—	—	—	—	—	—	—	—	—	—	—	
Altri luoghi.	a)	418	988	815	469	434	361	991	4 476	38	177	226	240	216	111	285	1 293	
	b)	261	591	525	302	280	264	746	2 969	31	137	178	172	153	87	188	946	
	c)	156	393	287	165	151	96	238	1 486	7	40	48	68	63	24	97	347	
	d)	1	4	3	2	3	1	7	21	—	—	—	—	—	—	—	—	
Non indicato.	a)	4	2	2	2	—	5	1	16	1	—	1	—	—	—	—	2	
	b)	4	—	2	2	—	5	1	14	1	—	1	—	—	—	—	2	
	c)	—	1	—	—	—	—	—	1	—	—	—	—	—	—	—	—	
	d)	—	1	—	—	—	—	—	1	—	—	—	—	—	—	—	—	
In complesso.	a)	26 160	61 982	49 953	28 766	23 831	21 254	49 588	261 534	3 845	14 201	16 396	16 464	14 960	8 716	19 634	94 216	
	b)	24 935	55 646	45 511	24 790	19 639	16 899	43 358	233 778	3 730	13 744	15 572	15 247	13 306	7 640	15 933	85 172	
	c)	1 134	3 212	4 356	3 936	4 183	4 338	6 187	27 346	98	417	791	1 170	1 649	1 069	3 690	8 884	
	d)	91	124	86	40	9	17	43	410	17	40	33	47	5	7	11	160	
Italia Meridionale																		
A domicili.	a)	8 760	36 701	30 760	25 791	24 838	6 772	16 118	149 740	2 533	10 789	12 421	14 511	11 236	3 018	10 752	65 260	
	b)	8 557	36 038	30 186	25 297	24 435	6 644	15 933	147 090	2 478	10 555	12 181	14 227	11 084	2 956	10 565	64 046	
	c)	174	594	527	468	379	122	179	2 443	49	218	211	241	130	62	177	1 088	
	d)	29	69	47	26	24	6	6	207	6	16	29	43	22	—	10	126	
Ospedali, ecc...	a)	12	56	270	704	2 356	723	4 989	9 119	4	29	122	262	680	640	3 331	5 068	
	b)	10	30	152	410	1 090	468	3 588	5 748	2	20	113	191	462	323	2 291	3 402	
	c)	2	26	125	292	1 266	255	1 398	3 364	2	9	9	70	215	317	1 033	1 655	
	d)	—	—	2	2	—	—	3	7	—	—	—	1	3	—	7	11	
Brefotrof.	a)	1	1	14	39	174	52	335	616	—	—	—	1	39	31	260	331	
	b)	1	1	13	37	123	39	316	530	—	—	—	1	14	28	144	187	
	c)	—	—	1	2	50	13	19	85	—	—	—	—	24	3	115	142	
	d)	—	—	—	—	1	—	—	1	—	—	—	—	1	—	1	2	
Ospizi di carità, ecc...	a)	18	23	73	151	351	90	201	907	—	7	29	61	178	95	299	669	
	b)	17	22	70	147	334	86	190	866	—	7	27	60	164	84	272	614	
	c)	1	—	3	4	16	4	11	39	—	—	2	1	13	11	27	54	
	d)	—	1	—	—	1	—	—	2	—	—	—	—	1	—	—	1	
Carceri.	a)	2	1	10	16	42	7	45	123	1	10	19	4	10	19	32	95	
	b)	2	—	5	6	16	5	22	56	—	3	2	3	6	20	37	61	
	c)	—	1	5	10	26	2	22	66	1	7	16	1	7	13	12	57	
	d)	—	—	—	—	—	—	1	1	—	—	1	—	—	—	—	1	
Altri luoghi.	a)	81	267	261	208	196	42	161	1 216	26	107	129	174	122	31	147	736	
	b)	57	203	181	165	147	32	112	897	18	79	81	137	92	22	124	553	
	c)	24	63	79	42	48	10	45	311	8	28	48	34	28	9	20	175	
	d)	—	1	1	1	1	—	4	8	—	—	—	3	2	—	3	8	
Non indicato.	a)	—	2	1	—	—	1	—	4	—	—	—	—	—	1	1	2	
	b)	—	2	1	—	—	—	—	3	—	—	—	—	—	1	1	1	
	c)	—	—	—	—	—	—	—	1	—	—	—	—	—	—	—	—	
	d)	—	—	—	—	—	—	—	—	—	—	—	—	—	—	—	—	
In complesso.	a)	8 374	37 051	31 398	26 909	27 957	7 687	21 849	161 725	2 564	10 942	12 720	15 013	12 265	3 835	14 822	72 161	
	b)	8 444	36 206	30 608	26 062	26 145	7 274	20 161	155 190	2 498	10 664	12 404	14 619	11 819	3 419	13 417	68 840	
	c)	201	634	740	818	1 785	407	1 674	6 309	60	262	286	347	417	416	1 384	3 172	
	d)	29	71	50	29	27	6	14	226	6	16	30	47	29	—	21	149	
Italia Insulare																		

Segue TAVOLA 23. — MORTI NELL'ANNO 1936, CLASSIFICATI SECONDO IL LUOGO OVE AVVENNE LA MORTE E LA DIMORA NEL COMUNE, NELLE RIPARTIZIONI GEOGRAFICHE E NEL REGNO, PER CLASSI DI COMUNI.

a) Totale. — b) Dimora abituale. — c) Dimora occasionale. — d) Dimora non indicata.

LUOGO OVE AVVENNE LA MORTE — SPECIE DELLA DIMORA	CLASSI DI COMUNI CON ABITANTI:							TOTALE	CLASSI DI COMUNI CON ABITANTI:							TOTALE
	meno di 2 000	da 2 000 a 4 999	da 5 000 a 9 999	da 10 000 a 19 999	da 20 000 a 49 999	da 50 000 a 99 999	100 000 e oltre		meno di 2 000	da 2 000 a 4 999	da 5 000 a 9 999	da 10 000 a 19 999	da 20 000 a 49 999	da 50 000 a 99 999	100 000 e oltre	
REGNO (cifre assolute)																
A domicilio	(a) 40352	118841	99 798	74395	60214	25 813	59 743	479 186	100,0	100,0	100,0	100,0	100,0	100,0	100,0	
	(b) 39 108	115 939	97 277	72 558	58 959	25 154	57 780	466 775	96,9	97,6	97,5	97,5	97,9	97,3	96,7	
	(c) 1 102	2 663	2 348	1 703	1 201	672	1 929	11 618	2,7	2,2	2,4	2,3	2,0	2,6	3,2	
	(d) 142	239	173	134	54	17	34	793	0,4	0,2	0,2	0,2	0,1	0,1	0,2	
ospedali, ecc.	(a) 302	2 487	7 344	10 027	15 080	13 087	39 675	88 002	100,0	100,0	100,0	100,0	100,0	100,0	100,0	
	(b) 160	1 416	4 316	5 956	8 852	7 987	29 590	58 257	53,0	56,9	58,3	59,4	58,7	60,9	74,6	
	(c) 142	1 068	3 009	4 049	6 222	5 111	10 049	29 650	47,0	42,9	41,0	40,4	41,3	39,1	25,3	
	(d) —	3	19	22	6	9	36	95	—	0,1	0,3	0,2	..	0,1	0,1	
Brefotrofi.	(a) 6	35	32	101	344	311	1 141	1 970	100,0	100,0	100,0	100,0	100,0	100,0	100,0	
	(b) 4	6	26	72	245	230	846	1 429	66,7	17,1	81,3	71,3	71,2	74,0	74,1	
	(c) 2	29	6	29	97	80	294	537	33,3	82,9	18,8	28,7	28,2	25,7	25,8	
	(d) —	—	—	—	2	1	1	4	—	—	—	—	0,6	0,3	0,1	
Ospizi di carità, ecc.	(a) 212	1 216	1 805	1 498	2 327	1 639	3 613	12 310	100,0	100,0	100,0	100,0	100,0	100,0	100,0	
	(b) 161	960	1 488	1 339	2 155	1 449	3 406	10 958	75,9	78,9	82,4	88,4	92,6	88,4	94,3	
	(c) 51	253	315	158	170	188	204	1 339	24,1	20,8	17,5	10,5	7,3	11,5	5,6	
	(d) —	3	2	1	2	2	3	13	—	0,2	0,1	0,1	0,1	0,1	0,1	
Carceri.	(a) 3	51	53	38	80	60	135	423	100,0	100,0	100,0	100,0	100,0	100,0	100,0	
	(b) 2	17	19	15	26	22	75	176	66,7	31,5	35,8	39,5	32,5	36,7	58,6	
	(c) 1	37	33	23	54	38	59	245	33,3	68,5	62,3	60,5	67,5	63,3	43,7	
	(d) —	—	1	—	—	—	1	2	—	—	1,9	—	—	—	0,7	
Altri luoghi.	(a) 563	1 539	1 431	1 091	968	545	1 584	7 721	100,0	100,0	100,0	100,0	100,0	100,0	100,0	
	(b) 367	1 010	965	776	672	405	1 170	5 365	65,2	65,6	67,4	71,1	69,4	74,3	73,9	
	(c) 195	524	462	309	290	139	400	2 319	34,6	34,0	32,3	28,3	30,0	25,5	25,3	
	(d) 1	5	4	6	6	1	14	37	0,2	0,3	0,3	0,5	0,6	0,2	0,9	
Non indicato.	(a) 5	4	4	2	—	7	2	24	100,0	100,0	100,0	100,0	—	100,0	100,0	
	(b) 5	2	4	2	—	5	2	20	100,0	50,0	100,0	100,0	—	71,4	100,0	
	(c) —	1	—	—	—	—	—	3	—	25,0	—	—	—	25,6	—	
	(d) —	1	—	—	—	—	—	1	—	25,0	—	—	—	—	—	
In complesso	(a) 41 443	124 176	110 467	87 152	79 013	41 492	105 893	589 636	100,0	100,0	100,0	100,0	100,0	100,0	100,0	
	(b) 39 807	119 350	104 065	80 718	70 909	35 232	92 869	542 980	96,1	96,1	94,2	92,6	89,7	84,9	87,7	
	(c) 1 493	4 575	6 173	6 271	8 034	6 230	12 935	45 711	3,6	3,7	5,6	7,2	10,2	15,0	12,2	
	(d) 143	251	199	163	70	30	89	945	0,3	0,2	0,2	0,2	0,1	0,1	0,2	

TAVOLA 24. — MORTI NELL'ANNO 1936, CLASSIFICATI SECONDO IL SESSO E LO STATO CIVILE, NEI COMPARTIMENTI E NEL REGNO.

COMPARTIMENTI	MASCHI							FEMMINE						
	CELIBI		CONIUGATI	VEDOVI	DIVORZIATI	DI STATO CIVILE IGNOTO	TOTALE	NUBILI		CONIUGATE	VEDOVE	DIVORZIATE	DI STATO CIVILE IGNOTO	TOTALE
	sotto i 15 anni	da 15 anni in poi (*)						sotto i 15 anni	da 15 anni in poi (*)					
Piemonte	3 183	4 376	11 710	5 641	3	12	24 925	2 561	4 224	6 816	9 813	1	6	23 421
Liguria	1 177	1 960	4 260	2 028	3	6	9 434	900	1 549	2 492	3 514	1	4	8 460
Lombardia	10 740	5 961	17 289	7 927	6	25	41 948	8 939	5 552	10 251	13 393	7	11	38 153
Venezia Tridentina	1 073	1 094	1 831	936	5	7	4 946	868	1 066	1 130	1 681	—	1	4 746
Veneto	6 815	3 810	10 617	5 093	4	13	26 352	5 552	3 468	6 675	8 867	3	8	24 573
Venezia Giulia e Zara	1 580	1 223	2 975	1 322	2	3	7 105	1 365	876	1 633	2 424	—	1	6 299
Emilia	4 505	3 540	9 342	4 385	1	4	21 777	3 655	2 754	5 711	7 265	1	9	19 395
Toscana	2 913	2 978	8 681	4 422	3	23	19 020	2 363	2 176	5 514	6 742	1	9	16 805
Marche	2 036	903	3 778	1 754	1	—	8 472	1 699	904	2 321	3 034	—	—	7 958
Umbria	1 011	770	2 191	1 075	1	1	5 049	909	476	1 395	1 632	—	3	4 415
Lazio	4 855	2 311	6 940	2 878	—	67	17 051	4 070	1 903	4 486	4 961	1	25	15 446
Abruzzi e Molise	4 282	919	4 640	2 203	—	3	12 047	3 863	897	3 450	3 960	—	3	12 173
Campania	11 623	3 176	10 670	4 652	3	16	30 140	10 517	3 304	7 224	8 427	—	30	29 502
Puglia	10 476	1 646	7 032	2 694	1	8	21 857	9 314	1 808	4 877	5 177	1	3	21 180
Lucania	2 437	288	1 375	620	—	1	4 721	2 134	329	1 019	1 359	—	—	4 841
Calabria	5 108	982	4 429	1 801	—	3	12 323	4 664	1 344	3 119	3 809	—	5	12 941
Sicilia	10 034	2 796	11 369	4 660	—	17	28 878	9 266	2 923	7 339	9 025	1	15	28 569
Sardegna	2 656	1 086	2 729	1 201	—	4	7 676	2 241	958	1 776	2 063	—	—	7 038
REGNO ...	86 504	39 819	121 853	55 292	35	213	303 721	74 880	36 511	77 228	97 146	17	133	285 915

(*) Compresi i morti di età ignota.

TAVOLA 25. — A) MASCHI MORTI NEL REGNO, NELL'ANNO 1936, DISTINTI SECONDO L'ETÀ ALLA MORTE E L'ANNO DI NASCITA.

ETÀ ALLA MOR- TE	ANNO DI NA- SCITA	MORTI			ETÀ ALLA MOR- TE	ANNO DI NA- SCITA	MORTI			ETÀ ALLA MOR- TE	ANNO DI NA- SCITA	MORTI		
		in ciascuna età	secondo l'anno di nascita	senza indica- zione del- l'anno di nascita			in ciascuna età	secondo l'anno di nascita	senza indica- zione del- l'anno di nascita			in ciascuna età	secondo l'anno di nascita	senza indica- zione del- l'anno di nascita
0	1936	53 184	36 735	24	18	1918	765	384	3	36	1900	1 446	787	4
	1935		16 425					1917					378	
1	1935	15 181	9 762	11	19	1917	963	456	3	37	1899	1 461	782	4
	1934		5 408					1916					504	
2	1934	4 917	3 012	5	20	1916	1 287	595	5	38	1898	1 482	787	3
	1933		1 900					1915					687	
3	1933	2 687	1 524	2	21	1915	1 408	711	11	39	1897	1 453	757	3
	1932		1 161					1914					686	
4	1932	1 714	934	2	22	1914	1 431	754	9	40	1896	1 410	737	3
	1931		778					1913					668	
5	1931	1 397	770	—	23	1913	1 442	707	8	41	1895	1 441	760	2
	1930		627					1912					727	
6	1930	1 094	612	—	24	1912	1 350	743	6	42	1894	1 478	771	9
	1929		482					1911					601	
7	1929	908	481	—	25	1911	1 353	678	4	43	1893	1 593	822	—
	1928		427					1910					671	
8	1928	843	460	2	26	1910	1 409	753	5	44	1892	1 695	900	8
	1927		381					1909					651	
9	1927	727	379	1	27	1909	1 396	721	3	45	1891	1 665	892	2
	1926		347					1908					672	
10	1926	776	415	—	28	1908	1 281	692	1	46	1890	1 726	837	1
	1925		361					1907					588	
11	1925	690	368	1	29	1907	1 277	664	4	47	1889	1 767	950	5
	1924		321					1906					609	
12	1924	736	394	1	30	1906	1 321	717	5	48	1888	1 968	1 043	2
	1923		341					1905					599	
13	1923	766	427	1	31	1905	1 308	659	1	49	1887	1 899	975	2
	1922		338					1904					648	
14	1922	884	437	1	32	1904	1 290	701	2	50	1886	1 982	1 024	6
	1921		446					1903					587	
15	1921	975	476	3	33	1903	1 403	699	5	51	1885	2 227	1 145	3
	1920		496					1902					699	
16	1920	1 082	651	1	34	1902	1 366	723	3	52	1884	2 283	1 178	3
	1919		430					1901					640	
17	1919	689	331	4	35	1901	1 429	745	4	53	1883	2 345	1 219	3
	1918		304					1900					680	

Segue TAVOLA 25. — A) MASCHI MORTI NEL REGNO, NELL'ANNO 1936, DISTINTI SECONDO L'ETÀ ALLA MORTE E L'ANNO DI NASCITA.

ETÀ ALLA MORTE	ANNO DI NASCITA	MORTI			ETÀ ALLA MORTE	ANNO DI NASCITA	MORTI			ETÀ ALLA MORTE	ANNO DI NASCITA	MORTI		
		in ciascuna età	secondo l'anno di nascita	senza indicazione dell'anno di nascita			in ciascuna età	secondo l'anno di nascita	senza indicazione dell'anno di nascita			in ciascuna età	secondo l'anno di nascita	senza indicazione dell'anno di nascita
54	1882	2 506	1 287	2	72	1864	6 422	3 273	2	90	1846	914	495	2
	1881		1 217			1863		3 147			1845		417	
55	1881	2 352	1 286	2	73	1863	6 541	3 445	6	91	1845	608	363	1
	1880		1 064			1862		3 090			1844		244	
56	1880	2 739	1 354	2	74	1862	6 146	3 140	4	92	1844	467	247	—
	1879		1 383			1861		3 002			1843		220	
57	1879	2 977	1 527	4	75	1861	6 186	3 287	1	93	1843	292	142	—
	1878		1 446			1860		2 898			1842		150	
58	1878	3 154	1 639	4	76	1860	6 388	3 190	6	94	1842	202	107	—
	1877		1 511			1859		3 192			1841		95	
59	1877	3 468	1 839	—	77	1859	6 631	3 562	7	95	1841	135	76	1
	1876		1 629			1858		3 062			1840		58	
60	1876	3 718	1 949	5	78	1858	6 085	3 216	3	96	1840	62	38	—
	1875		1 764			1857		2 866			1839		24	
61	1875	3 409	1 818	3	79	1857	5 803	2 927	2	97	1839	51	27	—
	1874		1 588			1856		2 874			1838		24	
62	1874	3 779	1 949	3	80	1856	5 737	3 078	5	98	1838	23	11	—
	1873		1 827			1855		2 654			1837		12	
63	1873	3 970	2 028	1	81	1855	4 851	2 570	1	99	1837	13	6	—
	1872		1 941			1854		2 280			1836		7	
64	1872	4 157	2 243	2	82	1854	4 562	2 299	2	100	1836	9	4	—
	1871		1 912			1853		2 261			1835		5	
65	1871	4 287	2 225	8	83	1853	4 418	2 271	—	101	1835	5	4	—
	1870		2 054			1852		2 147			1834		1	
66	1870	4 647	2 366	2	84	1852	3 907	2 043	3	102	1834	2	—	—
	1869		2 279			1851		1 861			1833		2	
67	1869	4 796	2 558	1	85	1851	3 310	1 777	4	103	1833	2	1	—
	1868		2 237			1850		1 529			1832		1	
68	1868	5 067	2 567	3	86	1850	2 657	1 474	—	104	1832	1	—	—
	1867		2 497			1849		1 183			1831		1	
69	1867	5 445	2 668	5	87	1849	2 083	1 139	1	105	1831	1	1	—
	1866		2 772			1848		943			1830		—	
70	1866	6 072	3 166	8	88	1848	1 504	807	—	Età ignota	47	—	—	47
	1865		2 898			1847		697						
71	1865	5 863	3 078	4	89	1847	1 200	621	—	TOTALE .	303 721	303 360	361	—
	1864		2 781			1846		579						

Segue TAVOLA 25. — B) FEMMINE MORTE NEL REGNO NELL'ANNO 1936, DISTINTE
SECONDO L'ETÀ ALLA MORTE E L'ANNO DI NASCITA.

ETÀ ALLA MOR- TE	ANNO DI NA- SCITA	MORTE			ETÀ ALLA MOR- TE	ANNO DI NA- SCITA	MORTE			ETÀ ALLA MOR- TE	ANNO DI NA- SCITA	MORTE		
		in ciascuna età	secondo l'anno di nascita	senza indica- zione del- l'anno di nascita			in ciascuna età	secondo l'anno di nascita	senza indica- zione del- l'anno di nascita			in ciascuna età	secondo l'anno di nascita	senza indica- zione del- l'anno di nascita
0	1936	43 496	29 355	19	18	1918 1917	712	371	1	36	1900 1899	1 321	696	5
	14 122		340					620						
1	1935	14 258	9 109	14	19	1917 1916	847	420	6	37	1899 1898	1 300	680	2
	5 135		421					618						
2	1934	4 625	2 815	5	20	1916 1915	1 193	569	4	38	1898 1897	1 369	691	5
	1 805		620					673						
3	1933	2 454	1 378	4	21	1915 1914	1 380	729	2	39	1897 1896	1 318	653	2
	1 072		649					663						
4	1932	1 625	899	4	22	1914 1913	1 414	727	9	40	1896 1895	1 302	682	3
	722		678					617						
5	1931	1 366	754	1	23	1913 1912	1 462	721	7	41	1895 1894	1 360	705	1
	611		734					654						
6	1930	1 074	557	—	24	1912 1911	1 474	805	4	42	1894 1893	1 465	736	1
	517		665					728						
7	1929	909	487	2	25	1911 1910	1 471	708	5	43	1893 1892	1 416	759	4
	420		758					653						
8	1928	792	434	4	26	1910 1909	1 375	747	4	44	1892 1891	1 406	747	1
	354		624					658						
9	1927	706	396	1	27	1909 1908	1 470	748	3	45	1891 1890	1 475	773	6
	309		719					696						
10	1926	655	362	1	28	1908 1907	1 239	687	2	46	1890 1889	1 519	800	5
	292		550					714						
11	1925	615	326	—	29	1907 1906	1 362	688	2	47	1889 1888	1 557	791	—
	289		672					766						
12	1924	679	357	2	30	1906 1905	1 329	660	5	48	1888 1887	1 693	894	—
	320		664					799						
13	1923	741	365	3	31	1905 1904	1 231	622	1	49	1887 1886	1 671	887	4
	373		608					780						
14	1922	885	454	3	32	1904 1903	1 269	665	1	50	1886 1885	1 787	875	8
	428		603					904						
15	1921	905	450	1	33	1903 1902	1 272	658	—	51	1885 1884	1 870	1 001	6
	454		614					863						
16	1920	950	559	2	34	1902 1901	1 294	666	1	52	1884 1883	1 948	1 008	8
	389		627					932						
17	1919	682	369	1	35	1901 1900	1 317	667	5	53	1883 1882	1 917	977	1
	312		645					939						

Segue TAVOLA 25. — B) FEMMINE MORTE NEL REGNO, NELL'ANNO 1936, DISTINTE
SECONDO L'ETÀ ALLA MORTE E L'ANNO DI NASCITA.

ETÀ ALLA MOR- TE	ANNO DI NA- SCITA	MORTE			ETÀ ALLA MOR- TE	ANNO DI NA- SCITA	MORTE			ETÀ ALLA MOR- TE	ANNO DI NA- SCITA	MORTE		
		in ciascuna età	secondo l'anno di nascita	senza indica- zione del- l'anno di nascita			in ciascuna età	secondo l'anno di nascita	senza indica- zione del- l'anno di nascita			in ciascuna età	secondo l'anno di nascita	senza indica- zione del- l'anno di nascita
54	1882 } 1881 }	2 178	1 112 } 1 064 }	2	73	1863 } 1862 }	6 211	3 252 } 2 953 }	6	92	1844 } 1843 }	675	373 } 301 }	1
55	1881 } 1880 }	2 127	1.128 } 995 }	4	74	1862 } 1861 }	6 122	3 131 } 2 986 }	5	93	1843 } 1842 }	480	271 } 209 }	—
56	1880 } 1879 }	2 241	1.113 } 1 125 }	3	75	1861 } 1860 }	6 255	3 233 } 3 014 }	8	94	1842 } 1841 }	346	184 } 161 }	1
57	1879 } 1878 }	2 369	1.227 } 1.138 }	4	76	1860 } 1859 }	6 554	3 261 } 3 288 }	5	95	1841 } 1840 }	212	127 } 84 }	1
58	1878 } 1877 }	2 530	1.328 } 1.199 }	3	77	1859 } 1858 }	6 563	3 480 } 3 073 }	10	96	1840 } 1839 }	146	92 } 53 }	1
59	1877 } 1876 }	2 828	1.428 } 1.396 }	4	78	1858 } 1857 }	6 287	3 158 } 3 126 }	3	97	1839 } 1838 }	77	49 } 28 }	—
60	1876 } 1875 }	3 263	1 696 } 1 559 }	8	79	1857 } 1856 }	6 151	3 129 } 3 018 }	4	98	1838 } 1837 }	35	18 } 17 }	—
61	1875 } 1874 }	2 929	1.561 } 1 361 }	7	80	1856 } 1855 }	6 092	3 253 } 2 826 }	13	99	1837 } 1836 }	26	18 } 8 }	—
62	1874 } 1873 }	3 227	1.658 } 1.565 }	4	81	1855 } 1854 }	5 047	2 703 } 2 337 }	7	100	1836 } 1835 }	13	9 } 4 }	—
63	1873 } 1872 }	3 442	1.733 } 1.697 }	12	82	1854 } 1853 }	4 996	2 549 } 2 437 }	10	101	1835 } 1834 }	13	4 } 8 }	1
64	1872 } 1871 }	3 762	2 017 } 1.740 }	5	83	1853 } 1852 }	4 671	2 402 } 2 266 }	1	102	1834 } 1833 }	6	2 } 4 }	—
65	1871 } 1870 }	4 013	2 052 } 1 951 }	10	84	1852 } 1851 }	4 429	2 286 } 2 135 }	8	103	1833 } 1832 }	1	1 } — }	—
66	1870 } 1869 }	4 362	2.217 } 2.141 }	4	85	1851 } 1850 }	3 736	1 976 } 1 755 }	5	104	1832 } 1831 }	2	1 } 1 }	—
67	1869 } 1868 }	4 365	2 301 } 2.061 }	3	86	1850 } 1849 }	3 027	1 737 } 1 286 }	2	105	1831 } 1830 }	—	— } — }	—
68	1868 } 1867 }	4 736	2 427 } 2 301 }	8	87	1849 } 1848 }	2 520	1 328 } 1 190 }	2	106	1830 } 1829 }	—	— } — }	—
69	1867 } 1866 }	5 104	2 542 } 2 557 }	5	88	1848 } 1847 }	1 931	1 059 } 868 }	4	107	1829 } 1828 }	1	— } 1 }	—
70	1866 } 1865 }	5 691	2 866 } 2.809 }	16	89	1847 } 1846 }	1 626	823 } 802 }	1					
71	1865 } 1864 }	5 765	2 997 } 2 763 }	5	90	1846 } 1845 }	1 259	696 } 559 }	4					
72	1864 } 1863 }	6 357	3 136 } 3.209 }	12	91	1845 } 1844 }	8 80	455 } 424 }	1					
											Età ignota	14	1	13
											TOTALE.	285 915	285 488	427

TAVOLA 26. — MORTI NELL'ANNO 1936, CLASSIFICATI SECONDO

ETÀ ALLA MORTE	PIEMONTE		LIGURIA		LOMBARDIA		VENEZIA TRIDENTINA		VENETO	
	MF	F	MF	F	MF	F	MF	F	MF	F
Meno di 1 mese.....	1 733	734	603	248	4 273	1 876	530	225	3 458	1 485
Da 1 mese a meno di										
1 anno.....	1 931	837	619	264	8 629	3 794	747	329	4 296	1 846
2 anni.....	618	290	242	111	3 052	1 484	231	100	1 828	871
3 ».....	228	110	103	44	852	400	77	38	602	309
4 ».....	175	85	79	42	570	255	48	23	390	184
5 ».....	111	50	50	25	350	161	41	22	260	126
6 ».....	135	69	52	25	297	140	34	15	240	119
7 ».....	98	49	39	18	224	121	24	13	174	82
8 ».....	101	46	48	13	184	95	25	11	171	85
9 ».....	90	36	37	17	185	84	17	10	149	84
10 ».....	92	44	43	18	162	81	30	16	112	53
11 ».....	72	37	31	14	180	86	31	16	131	60
12 ».....	73	33	28	11	150	77	13	4	130	59
13 ».....	78	36	33	16	183	85	34	13	110	41
14 ».....	90	46	27	14	155	81	21	10	163	82
15 ».....	119	59	43	20	228	119	38	23	153	66
16 ».....	141	63	46	20	241	119	39	19	153	73
17 ».....	119	43	42	23	263	109	36	19	198	89
18 ».....	89	42	40	22	152	66	27	16	107	46
19 ».....	90	40	56	31	173	82	28	9	117	53
20 ».....	122	57	61	26	208	91	23	11	171	84
21 ».....	200	79	80	40	325	164	42	22	224	99
22 ».....	244	115	93	42	345	189	55	18	287	130
23 ».....	231	102	91	38	340	183	62	21	265	135
24 ».....	222	106	82	36	381	190	57	26	260	134
25 ».....	214	113	78	33	380	201	67	25	265	134
26 ».....	226	115	79	30	386	211	53	29	279	142
27 ».....	216	99	88	39	372	199	71	40	241	110
28 ».....	259	102	104	49	408	207	59	32	259	113
29 ».....	209	97	79	31	392	184	42	14	220	109
30 ».....	206	109	76	29	408	200	61	22	261	133
31 ».....	228	110	86	38	420	193	53	22	249	127
32 ».....	249	116	95	42	410	192	41	15	238	111
33 ».....	240	108	68	34	395	204	57	29	253	110
34 ».....	261	131	94	33	426	168	59	28	257	131
35 ».....	258	116	110	52	458	214	55	32	228	100
36 ».....	299	129	110	47	446	217	48	23	248	101
37 ».....	240	96	104	47	425	187	67	30	256	117
38 ».....	248	117	96	40	447	184	50	24	230	114
39 ».....	250	112	125	50	439	187	64	31	290	136
40 ».....	274	119	122	62	473	210	53	29	252	115
41 ».....	266	131	120	54	390	165	49	24	261	127
42 ».....	292	135	111	45	480	236	69	33	244	123
43 ».....	274	135	116	45	460	206	60	29	278	133
44 ».....	304	139	135	54	472	201	61	24	268	140
45 ».....	317	128	142	53	505	219	56	27	271	133
46 ».....	330	156	100	45	536	238	58	27	302	151
47 ».....	311	151	122	51	547	257	63	27	288	130
48 ».....	351	182	162	67	531	238	57	26	293	143
49 ».....	354	162	176	82	597	268	76	34	298	122
50 ».....	370	181	166	79	632	255	60	27	292	140
51 ».....	365	164	170	79	646	273	66	31	319	143
52 ».....	394	168	167	69	705	309	87	44	327	147
53 ».....	418	204	174	71	727	329	89	37	356	175
54 ».....	440	197	181	66	710	318	94	46	381	157
55 ».....	435	199	212	103	799	356	71	34	404	195
56 ».....	472	218	183	106	820	389	85	35	370	176
57 ».....	525	211	187	90	908	404	95	40	413	194
58 ».....	523	246	205	96	975	408	111	55	461	194
59 ».....	628	281	228	104	1 004	430	121	57	493	200
60 ».....	685	309	231	91	1 089	488	126	59	568	247
61 ».....	693	303	284	127	1 182	538	115	54	612	279
62 ».....	661	310	269	126	1 079	472	133	72	549	240
63 ».....	756	350	272	123	1 095	473	123	67	574	241
64 ».....	765	368	281	124	1 193	515	153	81	656	288
65 ».....	813	393	299	148	1 277	584	158	74	720	346
66 ».....	853	439	314	152	1 373	647	139	58	726	334
67 ».....	864	436	324	150	1 396	620	174	94	828	401
68 ».....	938	435	376	138	1 433	709	159	78	860	406
69 ».....	1 042	505	367	156	1 573	743	180	89	927	446
70 ».....	1 122	541	395	203	1 632	785	184	105	982	476

L'ETÀ ALLA MORTE E IL SESSO, NEI COMPARTIMENTI E NEL REGNO.

VENEZIA GIULIA E ZARA		EMILIA		TOSCANA		MARCHE		UMBRIA		LAZIO	
MF	F	MF	F	MF	F	MF	F	MF	F	MF	F
726	327	2 542	1 086	1 612	689	1 057	482	546	254	1 984	889
1 026	447	2 527	1 132	1 531	651	1 165	508	598	275	3 420	1 501
458	225	1 164	540	682	324	629	287	268	138	1 535	720
182	88	398	189	270	126	207	93	110	44	481	220
85	43	233	112	161	77	114	63	57	31	280	133
61	28	198	97	134	63	86	38	45	18	192	101
45	29	136	65	112	58	94	38	43	29	156	71
53	24	124	61	103	52	50	23	35	24	129	55
42	25	106	49	77	34	47	30	39	18	108	59
35	16	107	56	85	37	38	14	31	16	117	56
19	8	92	40	81	42	42	22	20	9	78	40
42	17	78	32	78	40	45	20	21	4	78	36
36	17	119	49	68	30	45	20	22	10	72	38
29	10	99	40	84	40	37	20	28	14	88	45
45	26	122	59	81	41	31	15	27	13	84	46
61	35	115	48	117	59	48	26	30	12	123	60
51	26	157	68	122	53	47	14	21	8	119	48
66	26	161	80	113	53	57	25	41	16	132	62
33	18	99	41	73	42	42	24	20	6	92	44
32	19	123	66	83	36	31	17	24	11	94	46
39	17	143	72	109	37	30	12	24	15	129	45
41	12	189	91	159	80	57	26	46	21	180	89
108	37	239	114	170	74	73	40	46	22	168	71
94	35	244	106	168	77	65	37	47	23	189	92
89	33	224	102	196	83	81	39	52	20	187	94
96	34	237	129	170	80	60	31	47	22	168	80
77	36	231	112	190	104	63	37	52	30	178	99
91	45	212	96	192	97	67	27	52	22	188	84
96	39	201	106	170	87	63	34	55	25	177	83
74	34	184	92	158	69	79	39	44	23	167	78
76	40	212	106	196	113	58	22	43	25	155	66
59	28	184	91	194	81	47	25	41	19	175	97
68	31	198	94	175	86	56	28	39	17	155	75
80	33	189	92	193	92	52	28	35	13	133	59
73	26	217	98	196	87	66	34	41	18	162	62
56	34	235	122	168	73	64	27	32	16	174	73
79	33	205	105	201	98	63	26	36	15	154	78
80	39	205	112	208	87	55	23	49	25	172	75
87	36	222	112	163	73	84	37	39	22	168	65
64	29	218	97	168	69	73	43	53	28	188	94
82	39	212	99	198	82	57	30	42	21	163	74
68	31	203	89	201	84	52	37	55	21	170	75
78	39	219	105	188	84	69	31	49	27	153	72
75	33	238	119	213	95	88	39	58	31	183	95
86	39	220	94	223	108	86	43	43	17	175	75
76	32	237	108	228	97	85	41	50	20	195	84
83	32	258	123	226	112	72	34	50	22	217	99
91	37	255	116	227	110	88	46	48	20	182	87
81	37	250	100	236	108	111	53	52	29	217	103
112	48	275	108	259	119	90	36	65	29	210	101
90	42	282	137	248	97	99	57	65	34	235	109
112	46	302	149	275	132	96	54	49	23	226	108
126	55	334	157	285	125	103	59	73	26	220	109
108	35	310	145	289	131	122	64	65	22	246	107
137	64	332	152	290	119	116	55	60	31	254	115
125	50	341	169	343	160	133	59	86	33	255	94
141	60	340	162	305	137	111	47	65	23	219	95
148	63	326	139	367	154	146	69	72	33	246	126
142	58	417	173	369	172	146	62	83	43	301	136
145	63	372	148	379	148	168	77	87	40	307	124
163	66	496	223	440	199	199	88	96	37	309	140
193	90	509	214	497	230	179	90	107	43	403	181
146	60	457	198	450	187	178	78	102	49	346	160
173	72	488	222	491	225	239	119	104	51	396	173
196	79	612	259	465	213	202	94	129	60	416	175
197	71	598	245	550	264	220	97	113	55	439	231
177	78	665	293	576	281	270	131	148	60	453	219
198	90	714	323	630	304	280	137	157	78	539	283
196	93	725	307	685	308	276	125	145	78	540	248
209	100	797	361	742	345	305	157	195	89	571	278
206	88	798	375	834	388	306	167	202	82	582	270

Segue TAVOLA 26. — MORTI NELL'ANNO 1936, CLASSIFICATI SECONDO

ETÀ ALLA MORTE	PIEMONTE		LIGURIA		LOMBARDIA		VENEZIA TRIDENTINA		VENEZIA	
	MF	F	MF	F	MF	F	MF	F	MF	F
70 anni	1 195	577	434	200	1 759	825	199	88	1 073	533
71 »	1 203	595	404	202	1 632	813	195	89	1 080	534
72 »	1 311	638	455	226	1 760	866	228	115	1 178	632
73 »	1 300	608	448	221	1 734	844	187	100	1 167	586
74 »	1 191	567	431	201	1 642	833	220	124	1 146	562
75 »	1 374	657	395	190	1 592	809	211	119	1 091	568
76 »	1 289	664	437	218	1 667	868	213	118	1 081	550
77 »	1 386	703	430	216	1 519	774	228	125	1 156	584
78 »	1 300	688	416	213	1 559	803	205	105	1 110	563
79 »	1 184	609	428	227	1 395	761	202	118	1 042	548
80 »	1 201	614	415	213	1 435	771	212	106	995	532
81 »	1 044	540	379	185	1 185	602	168	84	805	411
82 »	987	539	360	176	1 055	575	163	90	852	471
83 »	932	470	343	100	956	484	152	80	792	425
84 »	807	436	278	147	845	481	141	74	776	419
85 »	715	379	234	125	716	406	126	70	659	342
86 »	527	291	190	95	546	303	82	53	464	238
87 »	426	257	192	102	385	237	59	40	447	244
88 »	353	198	124	71	321	206	58	24	403	225
89 »	312	186	117	67	237	142	47	23	283	177
90 »	217	127	86	46	189	119	31	19	233	135
91 »	142	91	74	45	148	91	28	16	182	115
92 »	115	75	63	39	97	60	22	13	136	84
93 »	68	50	33	20	62	40	10	5	94	66
94 »	51	41	22	11	40	29	1	—	67	36
95 »	31	20	14	10	31	24	5	2	37	23
96 »	20	13	13	11	10	8	2	1	28	17
97 »	12	7	8	5	10	9	1	—	16	9
98 »	6	2	2	1	3	2	3	1	8	5
99 »	5	4	2	2	1	1	1	1	8	4
100 anni e più	2	1	6	4	5	3	2	1	13	9
Età ignota	—	—	1	—	7	1	3	—	7	1
TOTALE...	48 346	23 421	17 894	8 460	80 101	38 153	9 692	4 746	50 925	24 573

RIEPILOGO PER

Da 0 a 4 anni.....	4 796	2 106	1 696	734	17 731	7 970	1 674	737	10 834	4 821
» 5 » 9 »	516	244	219	91	1 052	521	130	65	846	423
» 10 » 14 »	432	211	162	75	896	448	137	66	687	308
» 15 » 19 »	561	245	245	122	1 037	467	153	74	746	345
» 20 » 24 »	1 111	515	424	189	1 771	927	283	112	1 301	632
» 25 » 29 »	1 116	522	426	178	1 966	1 001	291	137	1 260	607
» 30 » 34 »	1 236	581	453	199	2 109	971	265	126	1 225	579
» 35 » 39 »	1 311	573	557	246	2 230	985	282	137	1 276	583
» 40 » 44 »	1 453	668	624	251	2 307	1 027	295	137	1 322	656
» 45 » 49 »	1 716	832	735	324	2 843	1 256	314	141	1 473	686
» 50 » 54 »	2 052	932	904	388	3 587	1 585	407	192	1 787	817
» 55 » 59 »	2 833	1 265	1 034	487	4 796	2 119	538	246	2 305	1 011
» 60 » 64 »	3 688	1 724	1 405	648	5 826	2 582	682	348	3 111	1 394
» 65 » 69 »	4 819	2 356	1 776	849	7 407	3 504	836	424	4 323	2 063
» 70 » 74 »	6 200	2 985	2 172	1 050	8 527	4 181	1 029	516	5 644	2 847
» 75 » 79 »	6 533	3 321	2 106	1 064	7 732	4 015	1 059	585	5 480	2 813
» 80 » 84 »	4 971	2 599	1 775	911	5 476	2 913	836	434	4 220	2 258
» 85 » 89 »	2 333	1 311	857	460	2 205	1 294	372	210	2 256	1 226
» 90 » 94 »	593	384	278	161	536	339	92	53	712	436
» 95 » 99 »	74	46	39	29	55	44	12	5	97	58
100anni e più	2	1	6	4	5	3	2	1	13	9
Età ignota	—	—	1	—	7	1	3	—	7	1
TOTALE...	48 346	23 421	17 894	8 460	80 101	38 153	9 69	4 746	50 925	24 573

L'ETÀ ALLA MORTE E IL SESSO, NEI COMPARTIMENTI E NEL REGNO.

VENEZIA GIULIA E ZARA		EMILIA		TOSCANA		MARCHE		ÛMBRIA		LAZIO	
MF	F	MF	F	MF	F	MF	F	MF	F	MF	F
265	123	936	431	916	436	355	161	222	114	624	311
249	128	948	437	875	412	385	192	228	108	501	284
269	124	1 081	500	977	446	447	222	262	134	658	324
279	137	1 069	538	958	432	401	209	215	93	680	309
262	126	997	485	913	423	445	208	247	113	667	329
274	140	1 021	491	869	425	399	194	253	112	639	301
283	148	999	486	954	444	439	227	254	133	688	316
301	163	1 063	492	1 020	482	467	212	258	114	721	366
263	132	976	522	836	410	417	222	258	119	624	310
282	145	883	444	822	402	382	188	213	100	610	296
246	146	826	415	771	389	369	185	228	119	563	284
199	104	697	332	670	344	292	129	185	83	472	250
218	116	687	350	706	356	278	135	187	76	494	268
210	118	664	341	666	320	280	144	183	79	468	251
174	97	568	289	603	305	258	150	146	76	409	211
181	103	524	296	551	294	214	109	119	56	333	183
120	60	405	217	472	226	194	103	98	42	275	150
107	75	364	184	336	187	160	78	88	43	240	130
101	56	259	147	236	136	95	61	72	32	166	106
80	45	219	131	231	122	86	51	35	17	124	69
58	35	177	99	151	84	79	40	32	16	120	77
38	26	122	72	122	68	35	16	18	11	73	45
30	15	73	43	83	50	38	23	16	9	65	38
21	9	43	26	63	40	16	10	9	5	31	20
22	15	49	25	29	17	14	10	13	7	20	14
10	9	26	14	20	11	12	4	8	6	16	9
5	4	8	6	19	12	5	4	—	—	13	10
5	2	7	4	10	6	2	—	1	—	7	5
6	2	3	2	1	—	1	—	—	—	1	1
2	1	2	2	4	3	—	—	—	—	3	2
—	—	5	3	3	3	—	—	1	—	1	1
—	—	—	—	23	8	—	—	1	—	4	1
13 404	6 299	41 172	19 395	35 825	16 805	16 430	7 958	9 464	4 415	32 497	15 464

GRUPPI DI ETÀ

2 538	1 158	7 062	3 156	4 390	1 930	3 258	1 471	1 624	760	7 892	3 564
194	102	565	271	458	223	271	127	168	96	588	281
213	105	533	228	428	210	206	101	128	53	445	225
221	106	683	327	500	221	207	92	130	56	566	245
428	151	1 133	542	863	394	336	173	238	108	892	426
414	194	1 040	512	966	470	335	159	246	125	865	410
366	152	1 023	497	926	419	285	142	188	83	799	366
392	176	1 062	525	933	409	332	159	219	111	845	386
383	174	1 117	515	1 053	468	380	191	255	116	876	401
457	196	1 320	584	1 196	546	460	226	280	134	1 061	499
608	250	1 619	772	1 482	667	570	291	333	135	1 201	533
739	310	1 951	845	1 860	810	770	343	403	176	1 382	621
905	372	2 664	1 138	2 453	1 119	1 018	478	555	258	2 000	920
986	449	3 699	1 659	3 467	1 626	1 437	717	847	387	2 685	1 298
1 324	638	5 031	2 391	4 639	2 149	2 033	992	1 174	562	3 220	1 557
1 403	728	4 942	2 435	4 501	2 163	2 104	1 043	1 236	578	3 282	1 589
1 047	581	3 442	1 727	3 416	1 714	1 477	743	929	433	2 406	1 264
589	339	1 771	975	1 826	965	749	402	412	190	1 138	638
169	100	464	265	448	259	182	99	88	48	309	194
28	18	46	28	54	32	20	9	9	6	40	27
—	—	5	3	3	3	—	—	1	—	1	1
—	—	—	—	23	8	—	—	1	—	4	1
13 404	6 299	41 172	19 395	35 825	16 805	16 430	7 958	9 464	4 415	32 497	15 446

Segue TAVOLA 26. — MORTI NELL'ANNO 1936, CLASSIFICATI SECONDO

ETÀ ALLA MORTE	ABRUZZI E MOLISE		CAMPANIA		PUGLIE		LUCANIA		CALABRIE	
	MF	F	MF	F	MF	F	MF	F	MF	F
Meno di 1 mese.....	1 700	754	3 544	1 577	3 115	1 346	872	393	1 946	911
Da 1 mese a meno di										
1 anno.....	3 252	1 510	8 519	4 031	7 825	3 648	1 856	839	4 099	1 913
2 anni.....	1 608	777	4 957	2 419	4 648	2 257	1 055	506	1 770	875
3 ».....	475	247	1 627	803	1 516	736	285	141	589	290
4 ».....	241	118	842	398	716	328	128	57	282	137
5 ».....	166	87	507	245	415	206	54	23	181	95
6 ».....	122	66	378	180	298	162	58	34	166	84
7 ».....	98	50	322	152	220	113	51	35	115	57
8 ».....	70	28	231	126	194	93	32	16	98	50
9 ».....	71	40	194	97	144	69	34	18	81	41
10 ».....	69	38	159	84	126	56	41	19	84	45
11 ».....	48	16	179	80	140	62	19	11	69	37
12 ».....	41	21	149	72	109	63	17	7	74	33
13 ».....	70	43	163	79	96	54	26	13	60	22
14 ».....	53	32	178	72	115	59	26	12	79	36
15 ».....	66	36	191	102	123	62	17	10	79	38
16 ».....	81	43	203	97	147	87	40	21	65	34
17 ».....	66	36	186	78	152	82	25	14	92	40
18 ».....	40	15	148	76	116	57	20	14	68	35
19 ».....	55	22	161	69	121	64	19	9	59	25
20 ».....	76	38	192	94	127	60	26	11	71	36
21 ».....	94	43	201	92	175	86	29	13	110	61
22 ».....	77	52	247	117	204	112	23	13	100	59
23 ».....	96	52	264	123	191	108	23	13	118	71
24 ».....	74	46	293	146	175	93	42	27	94	60
25 ».....	93	53	263	140	167	93	48	34	115	56
26 ».....	86	49	275	132	182	107	38	14	108	56
27 ».....	96	54	264	137	170	88	38	22	108	49
28 ».....	101	66	257	152	175	104	35	21	109	56
29 ».....	100	53	236	114	157	98	29	18	83	48
30 ».....	86	49	222	115	160	93	39	27	106	52
31 ».....	94	48	261	137	153	84	30	16	85	59
32 ».....	93	50	215	107	133	76	41	24	74	37
33 ».....	86	47	239	120	142	64	27	17	81	52
34 ».....	74	43	232	125	129	69	26	15	79	43
35 ».....	81	45	203	111	125	60	24	15	89	52
36 ».....	85	43	237	112	155	85	30	19	86	47
37 ».....	84	47	279	131	150	89	34	22	85	51
38 ».....	82	45	277	126	140	74	34	21	108	57
39 ».....	77	44	261	125	172	89	21	15	79	50
40 ».....	85	54	237	119	131	69	26	12	96	62
41 ».....	84	45	272	126	137	80	21	10	97	52
42 ».....	61	36	239	108	160	85	24	14	87	51
43 ».....	69	41	268	142	147	80	28	17	81	54
44 ».....	79	47	273	130	157	86	28	12	86	45
45 ».....	83	34	257	114	169	93	38	22	87	51
46 ».....	88	45	273	118	159	83	22	9	77	49
47 ».....	101	40	313	152	152	78	24	11	98	51
48 ».....	79	46	278	127	171	84	31	10	79	45
49 ».....	111	60	329	176	238	115	41	23	105	60
50 ».....	84	51	280	120	184	100	29	14	92	56
51 ».....	97	55	333	154	199	95	25	14	93	62
52 ».....	120	77	329	150	226	97	45	23	117	56
53 ».....	116	67	331	145	212	106	43	21	122	63
54 ».....	118	58	367	159	222	87	38	16	118	52
55 ».....	162	91	369	168	246	124	53	27	140	76
56 ».....	135	66	362	171	213	117	38	16	121	66
57 ».....	156	74	410	173	253	123	53	25	155	74
58 ».....	164	85	377	156	270	127	66	30	147	71
59 ».....	187	92	482	247	284	129	54	28	150	91
60 ».....	213	98	469	226	291	145	50	25	201	92
61 ».....	225	115	600	293	353	170	51	25	239	139
62 ».....	200	103	516	249	306	153	63	34	195	109
63 ».....	264	142	595	290	333	180	69	39	243	138
64 ».....	243	126	624	341	379	181	82	45	243	133
65 ».....	251	136	703	354	401	201	79	46	265	132
66 ».....	287	135	691	349	395	196	76	44	256	156
67 ».....	333	172	794	411	423	207	97	47	288	157
68 ».....	357	186	772	382	486	235	92	49	258	128
69 ».....	337	165	805	425	421	206	109	55	323	164
70 ».....	411	201	858	440	537	264	122	53	348	194

L'ETÀ ALLA MORTE E IL SESSO, NEI COMPARTIMENTI E NEL REGNO.

SICILIA		SARDEGNA		REGNO								
MF	F	MF	F	COMUNI CAPILUOGHI DI PROVINCIA			ALTRI COMUNI			IN COMPLESSO		
				MF	M	F	MF	M	F	MF	M	F
3 320	1 475	945	431	7 181	4 058	3 123	27 330	15 271	12 059	34 511	19 329	15 182
8 431	4 025	1 698	764	12 650	7 006	5 644	49 519	26 849	22 670	62 169	33 855	29 314
3 855	1 952	839	382	6 108	3 220	2 888	23 331	11 961	11 870	29 439	15 181	14 258
1 147	569	393	178	2 134	1 087	1 047	7 408	3 830	3 578	9 542	4 917	4 625
539	267	201	101	1 179	613	566	3 962	2 074	1 888	5 141	2 687	2 454
331	166	157	74	812	420	392	2 527	1 294	1 233	3 339	1 714	1 625
274	128	123	54	663	336	327	2 100	1 061	1 039	2 763	1 397	1 366
239	111	75	34	590	296	294	1 578	798	780	2 168	1 094	1 074
174	93	80	38	475	234	241	1 342	674	668	1 817	908	909
163	77	57	24	413	199	214	1 222	644	578	1 635	843	792
121	61	62	30	372	181	191	1 061	546	515	1 433	727	706
122	54	67	33	358	212	146	1 073	564	509	1 431	776	655
122	52	37	19	361	191	170	944	499	445	1 305	690	615
139	76	58	32	408	196	212	1 007	540	467	1 415	736	679
154	70	56	27	432	210	222	1 075	556	519	1 507	766	741
169	90	49	20	545	285	260	1 224	599	625	1 769	884	885
148	84	59	28	581	302	279	1 299	673	626	1 880	975	905
221	124	62	31	637	342	295	1 395	740	655	2 032	1 082	950
150	81	55	37	488	237	251	883	452	431	1 371	689	682
165	89	46	24	543	272	271	934	493	441	1 477	765	712
187	99	72	42	664	352	312	1 146	611	535	1 810	963	847
263	139	65	36	936	489	447	1 544	798	746	2 480	1 287	1 193
233	134	76	41	1 163	672	491	1 625	736	889	2 788	1 408	1 380
275	150	82	48	1 144	625	519	1 701	806	895	2 845	1 431	1 414
302	175	93	52	1 140	575	565	1 764	867	897	2 904	1 442	1 462
277	173	79	43	1 110	536	574	1 714	814	900	2 824	1 350	1 474
237	130	74	38	1 046	508	538	1 778	845	933	2 824	1 353	1 471
239	123	79	44	1 042	510	532	1 742	899	843	2 784	1 409	1 375
252	146	86	48	1 056	538	518	1 810	858	952	2 866	1 396	1 470
208	109	59	29	940	476	464	1 580	805	775	2 520	1 281	1 239
188	109	86	52	971	482	489	1 668	795	873	2 639	1 277	1 362
222	117	69	37	986	499	487	1 664	822	842	2 650	1 321	1 329
195	101	64	29	929	500	429	1 610	808	802	2 539	1 308	1 308
211	123	78	44	970	520	450	1 589	770	819	2 559	1 290	1 269
215	125	68	36	1 009	573	436	1 666	830	836	2 675	1 403	1 272
203	109	67	43	1 069	565	504	1 591	801	790	2 660	1 366	1 294
200	104	64	35	1 060	537	523	1 686	892	794	2 746	1 429	1 317
197	106	82	37	1 074	590	484	1 693	856	837	2 767	1 446	1 321
216	115	70	38	1 012	570	442	1 749	891	858	2 761	1 461	1 300
244	134	65	36	1 113	615	498	1 738	867	871	2 851	1 432	1 369
214	101	54	21	1 070	599	471	1 701	854	847	2 771	1 453	1 318
193	106	73	45	1 106	642	464	1 606	768	838	2 712	1 410	1 302
215	106	63	30	1 087	628	459	1 714	813	901	2 801	1 441	1 360
230	128	77	43	1 184	626	558	1 759	852	907	2 943	1 478	1 465
238	131	75	31	1 171	672	499	1 838	921	917	3 009	1 593	1 416
227	111	78	39	1 201	712	489	1 900	983	917	3 101	1 695	1 406
206	98	74	34	1 261	694	567	1 879	971	908	3 140	1 665	1 475
255	126	80	29	1 273	737	536	1 972	989	983	3 245	1 726	1 519
263	117	82	42	1 305	749	556	2 019	1 018	1 001	3 324	1 767	1 557
250	115	75	35	1 406	801	605	2 255	1 167	1 088	3 661	1 968	1 693
264	132	98	40	1 333	763	570	2 237	1 136	1 101	3 570	1 899	1 671
294	152	102	53	1 442	800	642	2 327	1 182	1 145	3 769	1 982	1 787
349	166	90	33	1 432	847	585	2 665	1 380	1 285	4 097	2 227	1 870
380	182	92	39	1 498	841	657	2 733	1 442	1 291	4 231	2 233	1 948
329	170	105	55	1 491	885	606	2 771	1 460	1 311	4 262	2 345	1 917
411	191	99	49	1 609	942	667	3 075	1 564	1 511	4 684	2 506	2 178
389	196	110	47	1 505	834	671	2 974	1 518	1 456	4 479	2 352	2 127
410	204	110	45	1 693	951	742	3 287	1 788	1 499	4 980	2 739	2 241
460	208	129	49	1 719	1 005	714	3 627	1 972	1 655	5 346	2 977	2 369
470	214	125	57	1 861	1 092	769	3 823	2 062	1 761	5 684	3 154	2 530
527	238	143	57	1 969	1 128	841	4 327	2 340	1 987	6 296	3 468	2 828
553	288	186	84	2 250	1 233	1 017	4 731	2 485	2 246	6 981	3 718	3 263
534	257	154	72	1 937	1 127	810	4 401	2 282	2 119	6 338	3 409	2 929
583	257	158	65	2 066	1 155	911	4 940	2 624	2 106	7 006	3 779	3 227
619	292	154	68	2 222	1 218	1 004	5 190	2 752	2 438	7 412	3 970	3 442
671	325	165	60	2 299	1 264	1 035	5 620	2 893	2 277	7 919	4 157	3 762
721	353	180	88	2 401	1 269	1 132	5 899	3 018	2 881	8 300	4 287	4 013
758	351	212	101	2 536	1 311	1 225	6 473	3 336	3 137	9 009	4 647	4 362
692	328	171	82	2 597	1 347	1 250	6 564	3 449	3 115	9 161	4 796	4 365
687	351	213	101	2 640	1 413	1 227	7 163	3 654	3 509	9 803	5 067	4 736
818	389	212	83	2 653	1 381	1 272	7 896	4 064	3 832	10 549	5 445	5 104

Segue TAVOLA 26. — MORTI NELL'ANNO 1936, CLASSIFICATI SECONDO

ETÀ ALLA MORTE	ABRUZZI E MOLISE		CAMPANIA		PUGLIE		LUCANIA		CALABRIE	
	MF	F	MF	F	MF	F	MF	F	MF	F
70 anni.....	464	242	983	469	572	287	145	89	404	214
71 ».....	468	255	1 005	537	584	296	136	67	408	229
72 ».....	539	282	1 092	567	609	279	142	84	419	228
73 ».....	494	243	1 138	579	691	319	151	87	438	237
74 ».....	446	239	1 041	549	668	338	138	85	392	223
75 ».....	489	243	1 058	573	595	288	139	85	487	259
76 ».....	537	306	1 133	578	721	354	170	94	489	269
77 ».....	588	281	1 121	596	762	366	177	89	537	286
78 ».....	560	280	1 032	532	716	374	156	81	507	263
79 ».....	576	303	1 064	545	696	372	187	102	523	262
80 ».....	554	282	1 149	597	724	366	161	81	548	244
81 ».....	477	239	919	486	561	284	137	79	455	239
82 ».....	435	216	819	437	544	278	150	82	410	217
83 ».....	413	206	808	405	536	236	137	70	415	208
84 ».....	393	204	809	435	525	274	116	65	410	215
85 ».....	292	139	647	341	399	212	89	45	335	169
86 ».....	244	110	576	314	354	205	82	47	267	136
87 ».....	222	118	427	213	241	125	66	32	231	131
88 ».....	144	68	361	197	164	102	42	27	152	73
89 ».....	143	82	253	147	165	99	36	21	139	74
90 ».....	89	56	187	109	139	80	24	15	98	55
91 ».....	56	28	121	72	92	59	18	8	74	31
92 ».....	43	21	96	59	53	34	14	7	60	33
93 ».....	37	20	76	46	45	27	10	6	46	24
94 ».....	16	8	61	47	32	21	4	4	27	15
95 ».....	9	3	48	33	17	10	3	1	13	7
96 ».....	9	4	26	17	7	5	1	1	10	7
97 ».....	5	4	11	4	7	4	1	1	7	5
98 ».....	1	1	4	2	2	2	1	1	6	3
99 ».....	3	1	4	3	1	—	—	—	—	—
100 anni e più.....	—	—	7	4	2	2	—	—	2	1
Età ignota.....	2	—	4	1	—	—	—	—	3	—
TOTALE...	24220	12 173	59 642	29 502	43 037	21 180	9 562	4 841	25 264	12 941

RIEPILOGO PER

Da 0 a 4 anni.....	7 442	3 493	19 996	9 473	18 235	8 521	4 250	1 959	8 867	4 221
» 5 » 9 ».....	425	222	1 284	639	972	493	216	122	544	277
» 10 » 14 ».....	278	148	860	405	583	300	105	53	361	166
» 15 » 19 ».....	318	154	890	414	663	350	130	69	355	170
» 20 » 24 ».....	434	246	1 268	618	912	492	165	100	537	307
» 25 » 29 ».....	469	271	1 254	650	844	490	179	102	514	261
» 30 » 34 ».....	428	233	1 150	600	682	353	148	87	408	243
» 35 » 39 ».....	413	233	1 291	613	748	406	145	89	454	267
» 40 » 44 ».....	376	203	1 309	620	770	424	139	75	438	253
» 45 » 49 ».....	463	242	1 473	693	904	460	147	67	451	261
» 50 » 54 ».....	613	348	1 729	776	1 105	509	204	101	591	314
» 55 » 59 ».....	855	415	2 100	973	1 311	641	261	124	774	394
» 60 » 64 ».....	1 183	622	3 038	1 527	1 822	885	344	189	1 185	651
» 65 » 69 ».....	1 725	859	3 920	2 007	2 262	1 108	496	248	1 473	799
» 70 » 74 ».....	2 411	1 261	5 259	2 701	3 124	1 519	712	412	2 061	1 131
» 75 » 79 ».....	2 800	1 413	5 408	2 824	3 490	1 754	829	451	2 543	1 339
» 80 » 84 ».....	2 272	1 147	4 504	2 360	2 890	1 488	701	377	2 238	1 123
» 85 » 89 ».....	1 045	517	2 264	1 212	1 323	743	315	172	1 124	583
» 90 » 94 ».....	241	133	541	333	361	221	70	40	305	158
» 95 » 99 ».....	27	13	93	59	34	21	6	4	36	22
100 anni e più.....	—	—	7	4	2	2	—	—	2	1
Età ignota.....	2	—	4	1	—	—	—	—	3	—
TOTALE...	24 220	12 173	59 642	29 502	43 037	21 180	9 562	4 841	25 264	12 941

L'ETÀ ALLA MORTE E IL SESSO, NEI COMPARTIMENTI E NEL REGNO.

SICILIA		SARDEGNA		REGNO								
MF	F	MF	F	COMUNI CAPILUOGHI DI PROVINCIA			ALTRI COMUNI			IN COMPLESSO		
				MF	M	F	MF	M	F	MF	M	F
909	429	308	162	3 064	1 572	1 492	8 699	4 500	4 199	11 763	6 072	5 691
981	468	256	119	2 866	1 459	1 407	8 762	4 404	4 358	11 628	5 863	5 765
1 088	549	264	141	3 221	1 610	1 611	9 568	4 812	4 746	12 779	6 422	6 357
1 174	562	228	107	3 167	1 579	1 588	9 585	4 962	4 623	12 752	6 541	6 211
1 200	595	222	122	3 045	1 515	1 530	9 223	4 631	4 592	12 268	6 146	6 122
1 279	674	276	127	3 049	1 495	1 554	9 392	4 691	4 701	12 441	6 186	6 255
1 233	637	305	144	3 199	1 500	1 699	9 743	4 888	4 855	12 942	6 388	6 554
1 175	581	285	133	3 012	1 432	1 580	10 182	5 199	4 983	13 194	6 631	6 563
1 162	560	275	120	2 875	1 334	1 541	9 497	4 751	4 746	12 372	6 085	6 287
1 212	604	253	125	2 695	1 235	1 460	9 259	4 568	4 691	11 954	5 803	6 151
1 185	615	247	133	2 732	1 249	1 483	9 097	4 488	4 609	11 829	5 737	6 092
1 011	525	242	131	2 223	997	1 226	7 675	3 854	3 821	9 898	4 851	5 047
1 009	515	204	99	2 181	953	1 228	7 377	3 609	3 768	9 558	4 562	4 996
936	492	198	102	1 977	892	1 085	7 112	3 526	3 586	9 089	4 418	4 671
924	472	154	79	1 827	768	1 059	6 509	3 139	3 370	8 336	3 907	4 429
760	384	152	83	1 585	638	947	5 461	2 672	2 789	7 046	3 310	3 736
655	364	133	73	1 282	512	770	4 402	2 145	2 257	5 684	2 657	3 027
525	279	87	45	1 016	408	608	3 587	1 675	1 912	4 603	2 083	2 620
306	163	78	39	757	289	468	2 678	1 215	1 463	3 435	1 504	1 931
261	146	58	27	639	225	414	2 187	975	1 212	2 826	1 200	1 626
221	126	42	21	477	180	297	1 696	734	962	2 173	914	1 259
119	68	26	18	350	119	231	1 138	489	649	1 488	608	880
111	59	27	13	285	105	180	857	362	495	1 142	467	675
91	58	17	8	184	57	127	588	235	353	772	292	480
68	40	12	6	150	45	105	398	157	241	548	202	346
35	22	12	4	96	27	69	251	108	143	347	135	212
27	23	5	3	65	12	53	143	50	93	208	62	146
12	8	6	4	36	10	26	92	41	51	128	51	77
6	6	4	3	14	4	10	44	19	25	58	23	35
3	2	—	—	10	4	6	29	9	20	39	13	26
5	3	2	1	14	2	12	42	18	24	56	20	36
6	2	—	—	12	9	3	49	38	11	61	47	14
57 447	28 569	14 714	7 038	158 686	82 531	76 155	430 950	221 190	209 760	589 636	303 721	285 915

GRUPPI DI ETÀ

17 623	8 454	4 233	1 930	30 064	16 404	13 660	114 077	61 279	52 798	144 141	77 683	66 458
971	470	397	180	2 513	1 246	1 267	7 303	3 723	3 580	9 816	4 969	4 847
706	342	267	131	2 104	1 094	1 010	5 323	2 758	2 565	7 427	3 852	3 575
871	477	294	162	2 913	1 505	1 408	5 657	2 969	2 688	8 570	4 474	4 096
1 350	771	395	220	5 493	2 897	2 596	8 348	4 021	4 327	13 841	6 918	6 923
1 124	617	384	211	5 055	2 514	2 541	8 578	4 202	4 376	13 633	6 716	6 917
1 046	575	346	189	4 963	2 657	2 306	8 120	4 031	4 089	13 083	6 688	6 395
1 071	560	335	167	5 329	2 911	2 418	8 567	4 360	4 207	13 896	7 271	6 625
1 103	582	366	188	5 749	3 280	2 469	8 817	4 337	4 480	14 566	7 617	6 949
1 238	588	409	180	6 578	3 744	2 834	10 362	5 281	5 081	16 940	9 025	7 915
1 763	861	488	229	7 472	4 315	3 157	13 571	7 028	6 543	21 043	11 343	9 700
2 256	1 060	617	255	8 747	5 010	3 737	18 038	9 680	8 358	26 785	14 690	12 095
2 960	1 419	817	349	10 774	5 997	4 777	24 882	13 036	11 846	35 656	19 033	16 623
3 676	1 772	988	455	12 827	6 721	6 106	33 995	17 521	16 474	46 822	24 242	22 580
5 352	2 603	1 278	651	15 363	7 735	7 628	45 827	23 309	22 518	61 190	31 044	30 146
6 061	3 046	1 394	649	14 830	6 996	7 834	48 073	24 097	23 976	62 903	31 093	31 810
5 065	2 619	1 045	544	10 940	4 859	6 081	37 770	18 616	19 154	48 710	23 475	25 235
2 507	1 336	508	267	5 279	2 072	3 207	18 315	8 682	9 633	23 594	10 754	12 840
610	351	124	66	1 446	506	940	4 677	1 977	2 700	6 123	2 483	3 640
83	61	27	14	221	57	164	559	227	332	780	284	496
5	3	2	1	14	2	12	42	18	24	56	20	36
6	2	—	—	12	9	3	49	38	11	61	47	14
57 447	28 569	14 714	7 038	158 686	82 531	76 155	430 950	221 190	209 760	589 636	303 721	285 915

TAVOLA 27. — MORTI NEL REGNO, NELL'ANNO 1936, CLASSIFICATI SECONDO L'ETÀ ALLA MORTE, LO STATO CIVILE E IL SESSO.

ETÀ ALLA MORTE	CELIBI E NUBILI		CONIUGATI		VEDOVI		DIVORZIATI		STATO CIVILE IGNOTO		IN COMPLESSO				
	MF	F	MF	F	MF	F	MF	F	MF	F	M	F	MF		
Meno di 1 mese	34 511	15 182	—	—	—	—	—	—	—	—	19 329	15 182	34 511		
Da 1 mese a meno di 1 anno....	62 169	28 314	—	—	—	—	—	—	—	—	33 855	28 314	62 169		
1 anno.....	29 439	14 258	—	—	—	—	—	—	—	—	15 181	14 258	29 439		
2 anni.....	9 542	4 625	—	—	—	—	—	—	—	—	4 917	4 625	9 542		
3 ».....	5 141	2 454	—	—	—	—	—	—	—	—	2 687	2 454	5 141		
4 ».....	3 339	1 625	—	—	—	—	—	—	—	—	1 714	1 625	3 339		
5 ».....	2 763	1 366	—	—	—	—	—	—	—	—	1 397	1 366	2 763		
6 ».....	2 168	1 074	—	—	—	—	—	—	—	—	1 094	1 074	2 168		
7 ».....	1 817	909	—	—	—	—	—	—	—	—	908	909	1 817		
8 ».....	1 635	792	—	—	—	—	—	—	—	—	843	792	1 635		
9 ».....	1 433	706	—	—	—	—	—	—	—	—	727	706	1 433		
10 ».....	1 431	655	—	—	—	—	—	—	—	—	776	655	1 431		
11 ».....	1 305	615	—	—	—	—	—	—	—	—	690	615	1 305		
12 ».....	1 415	679	—	—	—	—	—	—	—	—	736	679	1 415		
13 ».....	1 507	741	—	—	—	—	—	—	—	—	766	741	1 507		
14 ».....	1 769	885	—	—	—	—	—	—	—	—	884	885	1 769		
15 ».....	1 871	898	—	—	1	1	—	—	—	4	2	975	905	1 880	
16 ».....	2 005	924	27	26	—	—	—	—	—	—	1 082	950	2 032		
17 ».....	1 337	650	34	32	—	—	—	—	—	—	689	652	1 371		
18 ».....	1 416	653	58	56	2	2	—	—	—	1	1	765	712	1 477	
19 ».....	1 706	751	101	93	3	3	—	—	—	—	963	847	1 810		
20 ».....	2 235	973	242	217	2	2	—	—	—	1	1	1 287	1 193	2 480	
21 ».....	2 429	1 071	350	303	6	6	—	—	—	3	—	1 408	1 380	2 788	
22 ».....	2 328	970	509	437	6	6	—	—	—	2	—	1 431	1 414	2 845	
23 ».....	2 270	947	623	506	11	9	—	—	—	—	1 442	1 462	2 904		
24 ».....	2 011	852	791	605	19	15	—	—	—	3	—	1 350	1 474	2 824	
25 ».....	1 880	795	926	667	14	9	—	—	—	4	—	1 353	1 471	2 824	
26 ».....	1 629	640	1 126	714	27	20	—	—	—	2	—	1 409	1 375	2 784	
27 ».....	1 539	637	1 303	820	20	12	—	—	—	4	—	1 396	1 470	2 866	
28 ».....	1 259	479	1 227	741	32	19	—	—	—	2	—	1 281	1 239	2 520	
29 ».....	1 172	466	1 435	876	29	20	—	—	—	3	—	1 277	1 362	2 639	
30 ».....	1 104	438	1 511	868	30	21	—	—	—	5	—	1 321	1 329	2 650	
31 ».....	915	360	1 582	838	41	32	—	—	—	1	—	1 308	1 231	2 539	
32 ».....	882	388	1 615	848	58	33	1	—	—	3	—	1 290	1 269	2 559	
33 ».....	827	337	1 792	904	53	31	—	—	—	3	—	1 403	1 272	2 675	
34 ».....	781	342	1 802	901	76	50	—	—	—	1	—	1 366	1 294	2 660	
35 ».....	750	337	1 917	937	72	41	1	—	—	6	—	1 429	1 317	2 746	
36 ».....	700	324	1 990	949	75	48	—	—	—	4	—	1 446	1 321	2 767	
37 ».....	638	291	2 024	947	94	62	1	—	—	4	—	1 461	1 300	2 761	
38 ».....	647	311	2 097	990	101	67	—	—	—	6	—	1 482	1 369	2 851	
39 ».....	570	273	2 100	977	98	67	1	—	—	2	—	1 453	1 318	2 771	
40 ».....	556	255	2 037	972	117	75	—	—	—	2	—	1 410	1 302	2 712	
41 ».....	550	269	2 095	987	151	104	—	—	—	5	—	1 441	1 360	2 801	
42 ».....	578	304	2 191	1 043	173	117	—	—	1	—	—	1 478	1 465	2 943	
43 ».....	562	271	2 284	1 017	162	127	—	—	—	1	—	1 593	1 416	3 009	
44 ».....	557	251	2 328	987	211	166	—	—	—	5	—	1 695	1 406	3 101	
45 ».....	561	294	2 337	1 003	236	174	—	—	2	—	4	2	1 665	1 475	3 140
46 ».....	551	277	2 409	1 022	284	219	—	—	—	1	—	1 726	1 519	3 245	
47 ».....	574	293	2 453	1 053	293	210	—	—	2	—	2	1	1 767	1 557	3 324
48 ».....	592	297	2 686	1 123	381	273	—	—	1	—	1	—	1 968	1 693	3 661
49 ».....	551	279	2 630	1 128	388	263	—	—	—	1	—	1 899	1 671	3 570	
50 ».....	583	290	2 739	1 184	437	310	3	—	1	7	—	1 982	1 787	3 769	
51 ».....	667	293	2 926	1 219	498	355	2	—	1	4	—	2 227	1 870	4 097	
52 ».....	629	297	3 071	1 305	528	345	—	—	—	3	—	2 283	1 948	4 231	
53 ».....	613	295	3 109	1 267	538	354	1	—	1	1	—	2 345	1 917	4 262	
54 ».....	657	326	3 390	1 415	635	437	—	—	—	2	—	2 566	2 178	4 684	
55 ».....	623	300	3 162	1 363	684	461	2	—	1	8	—	2 352	2 127	4 479	
56 ».....	654	329	3 576	1 420	744	488	2	—	2	4	—	2 739	2 241	4 980	
57 ».....	742	332	3 702	1 453	900	583	1	—	1	1	—	2 977	2 369	5 346	
58 ».....	735	333	3 943	1 543	997	653	3	—	1	6	—	3 154	2 530	5 684	
59 ».....	799	370	4 271	1 634	1 219	820	2	—	1	5	—	3 468	2 828	6 296	
60 ».....	877	420	4 635	1 832	1 462	1 010	—	—	—	6	—	3 718	3 263	6 981	
61 ».....	773	362	4 171	1 652	1 392	915	—	—	—	2	—	3 409	2 929	6 338	
62 ».....	917	424	4 463	1 757	1 620	1 045	—	—	—	5	—	3 779	3 227	7 006	
63 ».....	802	381	4 713	1 817	1 891	1 242	—	—	—	6	—	3 970	3 442	7 412	
64 ».....	953	470	4 856	1 888	2 107	1 402	—	—	—	2	—	4 157	3 762	7 919	
65 ».....	1 019	518	4 888	1 905	2 385	1 590	—	—	—	7	—	4 287	4 013	8 300	
66 ».....	1 047	518	5 177	1 971	2 781	1 870	—	—	—	4	—	4 647	4 362	9 009	
67 ».....	1 025	458	5 125	1 917	3 007	1 989	—	—	—	4	—	4 796	4 365	9 161	
68 ».....	1 133	558	5 290	1 945	3 375	2 233	—	—	—	1	—	5 067	4 736	9 803	
69 ».....	1 188	589	5 575	1 997	3 781	2 515	—	—	—	4	—	5 445	5 104	10 549	

Segue TAVOLA 27. — MORTI NEL REGNO, NELL'ANNO 1936, CLASSIFICATI SECONDO L'ETÀ ALLA MORTE, LO STATO CIVILE E IL SESSO.

ETÀ ALLA MORTE	CELIBI E NUBILI		CONIUGATI		VEDOVI		DIVORZIATI		STATO CIVILE IGNOTO		IN COMPLESSO		
	MF	F	MF	F	MF	F	MF	F	MF	F	M	F	MF
	70 annl.....	1 202	591	6 013	2 148	4 538	2 947	2	—	8	5	6 072	5 691
71 „.....	1 273	670	5 555	1 927	4 790	3 165	1	—	9	3	5 863	5 765	11 628
72 „.....	1 313	665	5 813	2 044	5 643	3 641	—	—	10	7	6 422	6 357	12 779
73 „.....	1 327	666	5 542	1 836	5 874	3 706	1	—	8	3	6 541	6 211	12 752
74 „.....	1 228	632	5 111	1 650	5 922	3 839	3	—	4	1	6 146	6 122	12 268
75 „.....	1 273	685	4 933	1 571	6 222	3 992	—	—	13	7	6 186	6 255	12 441
76 „.....	1 301	702	4 687	1 376	6 948	4 472	—	—	6	4	6 388	6 554	12 942
77 „.....	1 241	648	4 603	1 304	7 341	4 608	—	—	6	2	6 631	6 563	13 194
78 „.....	1 155	654	3 933	1 040	7 276	4 589	3	1	8	4	6 085	6 287	12 372
79 „.....	1 110	615	3 546	923	7 295	4 612	—	—	3	1	5 803	6 151	11 954
80 „.....	1 098	652	3 247	784	7 477	4 654	1	—	6	2	5 737	6 092	11 829
81 „.....	902	511	2 531	590	6 451	3 936	2	2	12	8	4 851	5 047	9 898
82 „.....	853	502	2 267	488	6 429	4 001	1	1	8	4	4 562	4 996	9 558
83 „.....	799	481	1 967	399	6 318	3 788	—	—	5	3	4 418	4 671	9 089
84 „.....	727	427	1 662	331	5 939	3 664	—	—	8	7	3 907	4 429	8 336
85 „.....	592	351	1 293	222	5 157	3 162	2	1	2	—	3 310	3 736	7 046
86 „.....	480	299	937	183	4 263	2 543	1	—	3	—	2 657	3 027	5 684
87 „.....	356	216	690	114	3 552	2 188	—	—	5	2	2 083	2 520	4 603
88 „.....	291	194	441	73	2 702	1 683	—	—	1	—	1 504	1 931	3 435
89 „.....	237	168	309	53	2 280	1 405	—	—	—	—	1 200	1 626	2 826
90 „.....	188	123	226	40	1 757	1 094	—	—	—	—	—	—	—
91 „.....	112	83	136	25	1 240	772	—	—	2	2	914	1 259	2 173
92 „.....	102	69	83	11	957	595	—	—	—	—	608	880	1 488
93 „.....	72	50	65	9	635	421	—	—	—	—	467	675	1 142
94 „.....	50	37	25	4	473	305	—	—	—	—	292	480	772
95 „.....	26	20	20	3	300	188	—	—	1	1	202	346	548
96 „.....	25	24	12	2	170	119	—	—	—	—	135	212	347
97 „.....	13	9	9	—	106	68	—	—	1	1	62	146	208
98 „.....	3	2	3	—	52	33	—	—	—	—	51	77	128
99 „.....	1	1	4	1	34	24	—	—	—	—	23	35	58
100 anni e più.....	7	3	1	1	47	31	—	—	—	—	13	26	39
Età ignota.....	4	1	4	1	3	—	—	—	50	12	20	36	56
TOTALE...	237 714	111 391	199 086	77 228	152 438	97 146	52	17	346	133	303 721	285 915	589 636

RIEPILOGO PER GRUPPI DI ETÀ

Da 0 a 4 anni.....	144 141	66 458	—	—	—	—	—	—	—	—	—	77 683	66 458	144 141
„ 5 „ 9 „.....	9 816	4 847	—	—	—	—	—	—	—	—	—	4 969	4 847	9 816
„ 10 „ 14 „.....	7 427	3 575	—	—	—	—	—	—	—	—	—	3 852	3 575	7 427
„ 15 „ 19 „.....	8 335	3 876	224	211	6	6	—	—	5	3	4 474	4 096	8 570	
„ 20 „ 24 „.....	11 273	4 813	2 515	2 068	44	38	—	—	9	4	6 918	6 923	13 841	
„ 25 „ 29 „.....	7 479	3 017	6 017	3 818	122	80	—	—	15	2	6 716	6 917	13 633	
„ 30 „ 34 „.....	4 509	1 865	8 302	4 359	258	167	1	—	13	4	6 688	6 395	13 083	
„ 35 „ 39 „.....	3 305	1 536	10 128	4 800	440	285	3	—	20	4	7 271	6 625	13 896	
„ 40 „ 44 „.....	2 803	1 350	10 935	5 006	814	589	1	1	13	3	7 617	6 949	14 566	
„ 45 „ 49 „.....	2 829	1 440	12 515	5 329	1 582	1 139	5	2	9	5	9 025	7 915	16 940	
„ 50 „ 54 „.....	3 149	1 501	15 235	6 390	2 636	1 801	6	3	17	5	11 343	9 700	21 043	
„ 55 „ 59 „.....	3 553	1 664	18 654	7 413	4 544	3 005	10	6	24	7	14 690	12 095	26 785	
„ 60 „ 64 „.....	4 322	2 057	22 838	8 946	8 472	5 614	3	—	21	6	19 033	16 623	35 656	
„ 65 „ 69 „.....	5 412	2 641	26 055	9 735	15 329	10 197	6	—	20	7	24 242	22 580	46 822	
„ 70 „ 74 „.....	6 343	3 224	28 034	9 605	26 767	17 298	7	—	39	19	31 044	30 146	61 190	
„ 75 „ 79 „.....	6 080	3 304	21 702	6 214	35 082	22 273	3	1	36	18	31 093	31 810	62 903	
„ 80 „ 84 „.....	4 379	2 573	11 674	2 592	32 614	20 043	4	3	39	24	23 475	25 235	48 710	
„ 85 „ 89 „.....	1 956	1 228	3 670	645	17 954	10 961	3	1	11	5	10 754	12 840	23 594	
„ 90 „ 94 „.....	524	362	535	89	5 062	3 187	—	—	2	2	2 483	3 640	6 123	
„ 95 „ 99 „.....	68	56	48	6	662	432	—	—	2	2	284	496	780	
100 anni e più.....	7	3	1	1	47	31	—	—	1	1	20	36	56	
Età ignota.....	4	1	4	1	3	—	—	—	50	12	47	14	61	
TOTALE...	237 714	111 391	199 086	77 228	152 438	97 146	52	17	346	133	303 721	285 915	589 636	

TAVOLA 28. — BAMBINI MORTI NEL 1° MESE DI VITA NELL' ANNO 1936, CLASSIFICATI SECONDO LA FILIAZIONE, L'ETÀ ALLA MORTE E IL SESSO, NELLE PROVINCE, NEI COMPARTIMENTI E NEL REGNO*

PROVINCE E COMPARTIMENTI	LEGITTIMI (a)												ILLEGITTIMI (b)											
	ETÀ ALLA MORTE												ETÀ ALLA MORTE											
	Giorni						Settimane			Primo mese di vita	Giorni						Settimane			Primo mese di vita				
	0	1	2	3	4	5	6	1 ^a	2 ^a		3 ^a e 4 ^a (c)	0	1	2	3	4	5	6	1 ^a		2 ^a	3 ^a e 4 ^a (c)		
Alessandria	49	9	14	11	7	2	7	99	36	32	167	1	1					2	2		4			
Aosta	37	15	9	4	3	2	2	72	19	31	122	2	3		4		1	10	1	6	17			
Asti	21	9	9	4	6	4	5	58	21	18	97	2						2	2	1	5			
Cuneo	130	36	24	26	11	21	21	269	72	95	436	5	1		1		1	8	7	15	30			
Novara	55	20	17	10	6	9	2	119	24	27	170	3	4	1				8	4	2	14			
Torino	145	43	29	19	18	25	5	279	55	82	416	25	3	5	4	3	1	1	42	15	32	89		
Vercelli	48	21	20	8	4	6	4	111	20	26	157	1	1	1	1			4	2	3	9			
PIEMONTE	485	153	122	82	50	69	46	1007	247	311	1565	39	13	7	10	3	2	2	76	33	59	168		
Genova	81	28	23	11	13	11	7	174	42	69	285	11	3	4	1	1	2	1	23	6	11	40		
Imperia	20	4	6		3	1	2	36	16	13	65	1	1					2		2	4			
La Spezia	26	18	6	4	5	4	4	67	14	17	98	1	1		1	1		4	1	1	6			
Savona	31	11	5	2	5	1	5	60	15	19	94	1	5	1			1	8		3	11			
LIGURIA	158	61	40	17	26	17	18	337	87	118	542	14	10	5	1	2	4	1	37	7	17	61		
Bergamo	162	59	43	32	24	22	19	361	109	206	676	2	1	4	3	2	2	3	17	9	15	41		
Brescia	171	72	56	30	26	20	21	396	123	209	728	6	2	2	1	1	1	13	9	11	33			
Como	83	32	34	14	10	12	9	194	68	81	343	1	1		1	1		4	1	8	13			
Cremona	40	26	27	10	7	9	6	125	61	98	234	4	1			1	2	1	9	6	5	20		
Mantova	46	26	25	12	5	7	6	127	51	69	247	8		2		3		1	14	9	7	30		
Milano	305	112	100	72	38	43	42	712	192	319	1223	33	14	12	9	5	5	2	80	15	29	124		
Pavia	33	20	21	12	2	3	6	97	26	43	166	2	1	2	1			6	4	4	14			
Sondrio	32	13	6	6	10	4	3	74	25	24	123	1	1	2			1	1	6	2	2	10		
Varese	57	20	17	9	5	2	6	116	23	54	193	1	2	1		2		6	2	2	10			
LOMBARDIA	929	330	329	197	127	122	118	2202	678	1103	3983	58	23	25	15	15	11	8	155	57	83	205		
Bolzano	127	21	14	9	8	2	6	187	18	39	244	7	3	2	1	1		14	1	14	29			
Trento	102	20	13	11	2	5	5	158	23	55	236	7	3			1	1	12	2	7	21			
VENEZIA TRID.	229	41	27	20	10	7	11	345	41	94	480	14	6	2	1	2	1	26	3	21	50			
Belluno	43	14	9	5	5	5	7	88	27	23	138	5	1	1				7	1	5	13			
Friuli (Udine)	133	39	24	19	12	9	12	248	68	85	401	14	3	4	2		2	1	26	6	8	40		
Padova	121	70	42	33	24	29	25	344	124	106	574	8	2	6	2	1	1	2	22	12	7	41		

(a) Compresi 380 morti nel primo mese di vita, per i quali non venne indicata la filiazione e che dalle notizie contenute nelle schede poteva presumersi fossero legittimi. — (b) Compresi i morti nel primo mese di vita per i quali fu dichiarata ignota la filiazione. — (c) Fino a 30 giorni.

Segue TAVOLA 28. — BAMBINI MORTI NEL 1° MESE DI VITA NELL'ANNO 1906, CLASSIFICATI SECONDO LA FILIAZIONE, L'ETÀ ALLA MORTE E IL SESSO, NELLE PROVINCE, NEI COMPARTIMENTI E NEL REGNO.

PROVINCIE E COMPARTIMENTI	LEGITTIMI (a)													ILLEGITTIMI (b)												
	ETÀ ALLA MORTE																									
	Giorni						Settimane			Primo mese di vita	Giorni						Settimane			Primo mese di vita						
	0	1	2	3	4	5	6	1ª	2ª		3ª e 4ª (c)	0	1	2	3	4	5	6	1ª		2ª	3ª e 4ª (c)				
Rovigo..... { MF	48	33	31	24	18	28	17	199	76	53	328	9	2	8	2	5	1	3	30	11	13	54				
{ F	18	17	12	9	9	7	6	78	47	26	151	2	1	6	1	3	1	—	14	5	3	22				
Treviso..... { MF	109	33	27	17	10	14	12	222	78	82	382	10	1	—	2	1	—	1	15	3	—	18				
{ F	44	19	11	7	7	6	5	99	35	29	163	6	1	—	1	—	—	1	9	2	—	11				
Venezia..... { MF	132	49	42	19	22	20	10	294	80	119	493	12	5	2	3	1	2	1	26	7	10	43				
{ F	52	21	15	10	11	7	5	121	37	56	214	5	1	1	1	1	—	—	9	3	4	16				
Verona..... { MF	142	55	38	21	16	16	16	294	59	71	418	4	3	4	2	—	—	—	13	7	4	24				
{ F	58	22	7	10	5	8	4	114	28	28	170	2	—	3	2	—	—	—	7	6	2	15				
Vicenza..... { MF	133	45	34	22	20	9	15	273	103	89	470	5	1	1	—	2	1	—	10	7	4	21				
{ F	53	19	15	8	14	7	10	126	44	35	205	3	—	—	—	2	—	—	5	5	1	11				
VENEZIA..... { MF	861	338	237	166	127	130	114	1967	609	628	3204	67	18	26	13	10	7	8	149	54	51	254				
{ F	387	154	87	70	64	55	48	815	295	259	1369	26	4	17	7	7	2	2	63	27	24	116				
Carzaro (Flume) { MF	21	7	5	5	3	2	—	43	5	13	61	4	1	1	1	1	—	1	9	—	2	11				
{ F	9	3	4	2	1	—	—	20	3	4	27	1	1	—	—	—	—	—	3	—	1	4				
Gonzia..... { MF	19	13	8	6	8	7	2	63	14	17	94	4	2	—	1	—	1	2	10	5	5	20				
{ F	5	8	7	3	2	5	1	31	7	10	48	1	2	—	1	—	1	1	6	3	3	12				
Istria (Pola).... { MF	50	22	13	9	15	17	10	136	63	67	266	11	2	2	1	—	—	3	19	9	6	34				
{ F	15	5	8	4	7	6	5	50	36	30	116	3	—	1	1	—	—	3	8	5	2	15				
Trieste..... { MF	56	15	12	9	4	3	6	105	30	40	175	16	4	3	1	1	4	1	30	1	8	39				
{ F	25	8	4	2	1	2	3	45	13	12	69	8	1	2	—	—	—	4	15	1	6	22				
Zara..... { MF	5	3	1	1	1	1	2	14	11	—	25	—	—	—	—	—	—	—	—	—	1	1				
{ F	3	2	—	1	—	1	—	7	7	—	14	—	—	—	—	—	—	—	—	—	—	—				
VENEZ. G. E. Z. { MF	151	60	39	30	31	30	20	361	123	137	621	35	9	6	4	2	5	7	68	15	29	105				
{ F	57	26	23	12	11	15	9	153	65	56	274	13	4	3	2	1	5	4	32	9	12	53				
Bologna..... (d) { MF	108	28	20	15	13	6	13	203	49	72	324	15	5	4	5	1	—	—	30	9	6	45				
{ F	33	12	12	6	6	4	7	80	23	28	131	6	1	3	4	—	—	—	14	2	3	19				
Ferrara..... (d) { MF	66	34	27	17	15	11	4	174	58	58	290	17	7	3	2	6	2	2	39	15	17	71				
{ F	34	10	7	7	3	3	3	67	29	28	124	7	3	—	—	3	1	1	15	6	6	27				
Forlì..... (d) { MF	55	33	26	16	12	9	16	167	73	79	319	2	2	5	1	—	1	—	11	4	3	18				
{ F	24	15	9	5	6	6	6	71	28	32	131	—	—	4	1	—	1	—	6	1	2	9				
Mòdena..... (e) { MF	112	34	41	30	20	14	17	268	95	91	454	11	4	2	4	—	—	1	22	11	9	42				
{ F	47	11	16	18	14	9	10	125	46	38	209	5	1	2	2	—	—	—	10	8	4	22				
Parma..... (e) { MF	65	18	28	17	10	6	6	150	43	52	245	8	4	1	1	1	—	—	15	4	8	27				
{ F	30	7	14	3	4	2	2	62	14	24	100	2	2	—	—	—	—	—	4	—	4	8				
Piacenza..... (e) { MF	56	18	24	11	8	10	6	133	53	34	220	—	1	—	—	—	—	—	4	4	5	13				
{ F	26	10	7	5	2	3	2	55	23	16	94	—	—	—	—	—	—	—	1	2	2	5				
Ravenna..... (d) { MF	32	11	12	5	5	1	3	69	17	27	113	4	1	—	—	—	—	—	5	2	1	8				
{ F	13	4	6	2	1	1	—	27	8	11	46	2	1	—	—	—	—	—	3	1	1	5				
Règgio Emilia (e) { MF	78	29	20	21	9	10	11	178	77	64	319	9	4	4	1	—	2	1	21	1	12	34				
{ F	35	11	8	8	4	5	5	76	30	31	137	3	2	4	—	—	1	—	10	1	8	19				
EMILIA..... { MF	572	205	198	132	92	67	76	1342	465	477	2284	66	23	19	14	8	8	4	147	50	61	258				
{ F	242	80	79	54	40	33	35	563	201	208	972	25	10	13	7	3	4	1	63	21	30	114				
Arezzo..... { MF	66	17	20	16	9	7	6	141	43	57	241	4	1	—	—	1	1	—	7	1	4	12				
{ F	33	7	9	10	4	2	1	66	16	21	103	2	1	—	—	—	1	—	4	—	2	6				
Firenze..... { MF	77	38	35	23	23	19	14	229	70	85	384	3	1	6	2	2	1	—	15	3	2	20				
{ F	27	10	17	7	11	7	5	84	34	41	159	2	—	3	2	—	—	—	7	2	1	10				
Grosseto..... { MF	23	12	10	11	2	1	2	61	16	31	108	1	1	—	—	—	—	—	2	—	3	5				
{ F	9	5	5	3	2	—	—	24	8	14	46	—	1	—	—	—	—	—	1	—	—	1				
Livorno..... { MF	20	17	6	8	1	2	3	62	12	13	87	—	1	1	—	—	—	—	2	1	3	6				
{ F	11	6	1	2	1	1	4	26	4	8	38	—	—	—	—	—	—	—	—	—	2	2				
Lucca..... { MF	50	17	11	12	5	—	4	99	21	30	150	2	1	1	—	—	1	—	5	4	1	10				
{ F	19	9	4	5	1	—	4	42	13	12	67	2	—	1	—	—	1	—	4	1	—	5				

(a), (b) e (c) Cfr. le corrispondenti note a pagina 82. — (d) Faceva parte dell'antico Stato pontificio. — (e) Faceva parte degli ex Ducati emiliani.

Segue TAVOLA 28. — BAMBINI MORTI NEL 1° MESE DI VITA NELL'ANNO 1936, CLASSIFICATI SECONDO LA FILIAZIONE, L'ETÀ ALLA MORTE E IL SESSO, NELLE PROVINCE, NEI COMPARTIMENTI E NEL REGNO.

PROVINCE E COMPARTIMENTI	LEGITTIMI (a)											ILLEGITIMI (b)												
	ETÀ ALLA MORTE											ETÀ ALLA MORTE												
	Giorni						Settimane					Primo mese di vita	Giorni						Settimane					Primo mese di vita
	0	1	2	3	4	5	6	1 ^a	2 ^a	3 ^a e 4 ^a (e)	0		1	2	3	4	5	6	1 ^a	2 ^a	3 ^a e 4 ^a (c)			
Bari	MF F	128 56	96 41	101 49	101 40	58 22	40 20	42 22	566 250	243 110	391 165	1 200 525	3 1	3 1	6 5	4 1	1 —	1 2	20 10	3 —	8 3	31 13		
Brindisi	MF F	28 8	32 9	27 15	10 4	10 3	17 7	139 44	50 21	86 37	275 102	3 2	3 3	5 2	— —	— —	1 —	— —	14 10	7 4	12 5	33 19		
Foggia	MF F	54 16	58 29	49 24	40 18	23 11	19 8	22 12	265 118	121 49	224 103	610 270	2 1	2 1	4 —	— —	— —	— —	8 4	1 —	9 1	18 5		
Iónio (Taranto)	MF F	31 16	41 23	29 8	21 9	14 4	14 6	14 7	164 73	64 34	129 48	357 155	— —	— —	1 —	— —	1 1	1 1	3 2	1 3	1 7	11 5		
Lecce	MF F	70 31	57 25	62 26	27 11	21 9	21 7	24 11	282 120	94 40	186 81	562 241	4 3	1 —	3 1	1 1	1 1	1 1	12 7	4 3	2 1	18 11		
PUGLIE	MF F	311 127	284 127	268 116	204 82	126 50	104 44	119 59	416 605	572 254	1 016 434	3 004 1 293	12 7	9 5	19 12	7 4	2 1	4 3	4 1	57 33	16 8	38 12	111 53	
Matera	MF F	28 15	30 14	23 8	21 7	11 5	10 3	5 8	128 60	48 21	82 31	258 112	1 —	— —	2 1	— —	— —	1 1	4 1	— —	3 2	7 2		
Potenza	MF F	54 20	51 24	48 23	42 23	25 11	31 16	30 17	281 134	151 64	159 72	501 270	1 1	3 2	1 1	4 —	— —	2 1	11 6	3 2	— —	16 8		
LUCANIA	MF F	82 35	81 38	71 31	63 30	36 19	41 20	35 20	409 194	199 85	241 103	849 382	2 1	3 2	3 2	4 —	— —	— —	15 7	3 2	5 2	23 11		
Catanzaro	MF F	77 36	51 19	50 26	53 22	36 19	30 19	33 22	330 163	180 67	217 99	584 329	5 1	4 —	1 2	1 1	4 1	3 1	18 6	11 8	25 13	54 27		
Cosenza	MF F	69 28	55 27	47 22	45 24	27 19	23 26	31 14	312 160	117 51	155 72	584 283	5 1	4 3	7 6	4 3	1 2	1 1	26 7	7 —	18 6	51 23		
Reggio di Cal.	MF F	54 25	48 21	35 17	34 17	25 13	22 10	20 8	238 111	97 34	155 82	490 227	2 1	3 3	1 1	6 3	3 3	— —	18 12	15 7	7 3	40 22		
CALABRIE	MF F	200 89	154 67	132 65	132 63	88 51	95 55	79 44	980 434	394 152	527 253	1 901 839	12 3	8 6	12 9	6 5	11 5	6 3	62 35	33 15	50 22	145 72		
Agrigento	MF F	54 22	38 14	22 14	20 9	15 6	17 8	5 1	171 74	86 34	128 61	385 169	1 1	— —	— —	2 1	— —	1 2	6 4	3 2	7 5	16 11		
Caltanissetta	MF F	38 10	17 2	19 12	13 7	10 4	7 2	6 3	110 40	55 28	80 37	245 100	1 1	— —	1 —	— —	— —	— —	3 1	2 1	1 7	4 4		
Catania	MF F	74 36	39 17	44 17	28 11	20 7	16 8	15 9	236 105	92 46	229 102	557 253	4 1	3 1	1 1	2 1	— —	— —	11 4	5 3	12 9	28 16		
Enna	MF F	51 23	26 13	19 9	17 10	12 4	9 4	11 3	145 66	43 15	96 45	284 126	— —	2 —	— —	— —	— —	— —	3 —	2 —	2 —	8 2		
Messina	MF F	54 23	27 19	31 8	21 10	19 5	16 10	20 5	188 84	62 30	120 54	370 168	1 1	3 1	2 1	3 2	— —	— —	12 6	3 2	14 8	29 16		
Palermo	MF F	152 76	74 32	53 26	23 9	23 11	29 8	29 14	383 176	118 45	191 79	692 300	6 1	3 1	1 —	2 —	3 1	2 —	20 4	5 3	24 10	49 17		
Ragusa	MF F	22 8	26 13	17 8	5 1	4 2	8 1	2 2	84 35	25 9	48 25	157 69	1 —	1 —	— —	— —	— —	— —	3 —	— —	4 2	7 4		
Siracusa	MF F	36 12	26 12	14 6	12 5	9 3	8 3	2 1	107 42	43 23	72 30	222 95	1 1	— —	2 1	— —	— —	1 1	5 3	3 2	4 1	12 6		
Tràpani	MF F	26 8	24 10	14 5	13 3	14 6	12 5	9 6	112 43	54 32	82 41	248 116	— —	— —	— —	— —	— —	— —	— —	2 1	2 2	3 3		
SICILIA	MF F	507 218	297 132	233 105	152 65	126 52	122 45	99 48	1 536 665	578 257	1 046 474	3 160 1 396	16 6	12 4	7 2	11 6	7 3	3 2	68 24	26 15	71 40	160 79		
Cagliari	MF F	71 35	38 15	40 15	31 13	15 6	22 7	14 5	231 96	84 35	124 60	439 191	6 5	1 —	2 1	2 —	2 —	— —	16 7	9 6	14 2	39 15		
Nuoro	MF F	47 22	17 7	12 4	12 5	6 1	4 3	6 3	104 44	31 12	37 16	172 72	— —	1 —	— —	— —	— —	— —	2 —	1 —	— —	3 —		
Sàssari	MF F	41 20	37 23	25 12	24 14	11 6	12 8	11 7	161 90	42 21	68 29	271 140	2 1	1 —	1 —	3 —	— —	— —	9 7	3 2	9 4	21 13		
SARDEGNA	MF F	159 77	92 45	77 31	67 32	38 13	38 19	31 14	496 230	157 68	229 105	882 403	8 6	3 1	3 1	5 3	1 1	4 1	7 14	13 8	23 6	63 28		
REGNO	M F MF	3 592 2 635 6 227	1 744 1 356 3 100	1 496 1 123 2 624	1 092 849 1 941	750 610 1 360	697 569 1 266	593 518 1 111	9 964 7 665 17 629	3 405 2 783 6 188	4 780 3 734 8 514	18 149 14 182 32 331	229 184 413	114 76 190	72 94 166	71 58 129	44 35 79	44 40 84	37 27 64	611 514 1 125	208 189 397	361 297 653	1 180 1 000 2 189	

(a), (b) e (c) Cfr. le corrispondenti note a pagina 82.

TAVOLA 29. — BAMBINI MORTI NEL 1° ANNO DI VITA NELL'ANNO 1936, CLASSIFICATI SECONDO L'ETÀ ALLA MORTE E LA FILIAZIONE, NELLE PROVINCE, NEI COMPARTIMENTI E NEL REGNO.

PROVINCE E COMPARTIMENTI	ETÀ ALLA MORTE (mesi)												da 1 a 11	da 0 a 11
	0	1	2	3	4	5	6	7	8	9	10	11		
Alessandria	{ leg. 167 illeg. 4	{ 33 3	{ 19 1	{ 17 1	{ 19 —	{ 10 2	{ 14 —	{ 13 1	{ 11 1	{ 9 2	{ 16 —	{ 7 1	{ 168 12	{ 335 16
Aosta	{ leg. 122 illeg. 17	{ 22 5	{ 15 1	{ 22 1	{ 14 3	{ 7 —	{ 10 1	{ 16 3	{ 10 1	{ 12 2	{ 7 1	{ 11 1	{ 146 19	{ 268 36
Asti	{ leg. 97 illeg. 5	{ 17 1	{ 10 —	{ 13 —	{ 6 1	{ 12 —	{ 10 1	{ 11 —	{ 7 2	{ 7 —	{ 6 —	{ 8 —	{ 107 6	{ 204 11
Cuneo	{ leg. 436 illeg. 30	{ 73 7	{ 60 4	{ 39 3	{ 50 3	{ 42 2	{ 51 1	{ 39 2	{ 29 2	{ 40 2	{ 27 1	{ 28 1	{ 478 28	{ 914 58
Novara	{ leg. 170 illeg. 14	{ 27 1	{ 23 3	{ 25 2	{ 28 1	{ 15 2	{ 19 2	{ 23 4	{ 18 —	{ 17 2	{ 11 1	{ 11 1	{ 217 17	{ 387 31
Torino	{ leg. 416 illeg. 89	{ 75 23	{ 66 17	{ 50 10	{ 60 14	{ 60 8	{ 31 4	{ 29 3	{ 28 3	{ 31 3	{ 32 1	{ 25 1	{ 487 87	{ 903 176
Vercelli	{ leg. 157 illeg. 9	{ 31 1	{ 17 1	{ 14 2	{ 18 1	{ 13 —	{ 7 1	{ 21 1	{ 11 —	{ 6 —	{ 7 2	{ 5 —	{ 150 9	{ 307 18
PIEMONTE	{ leg. 1 565 illeg. 168	{ 278 41	{ 210 27	{ 180 19	{ 195 23	{ 159 14	{ 142 12	{ 132 10	{ 114 9	{ 122 11	{ 106 6	{ 95 6	{ 1 753 178	{ 3 318 346
Genova	{ leg. 285 illeg. 40	{ 50 4	{ 39 5	{ 23 5	{ 30 3	{ 21 5	{ 24 4	{ 18 3	{ 27 2	{ 22 —	{ 18 1	{ 16 1	{ 288 33	{ 573 73
Imperia	{ leg. 65 illeg. 4	{ 9 —	{ 10 2	{ 11 1	{ 8 1	{ 5 1	{ 5 1	{ 4 —	{ 2 —	{ 7 1	{ 8 —	{ 4 —	{ 73 7	{ 138 11
La Spezia	{ leg. 98 illeg. 6	{ 19 2	{ 13 —	{ 9 2	{ 6 —	{ 11 —	{ 11 1	{ 8 —	{ 6 —	{ 7 —	{ 10 —	{ 108 7	{ 206 13	
Savona	{ leg. 94 illeg. 11	{ 13 —	{ 4 2	{ 9 —	{ 11 —	{ 11 1	{ 12 1	{ 3 —	{ 10 1	{ 7 —	{ 6 3	{ 8 1	{ 94 9	{ 188 20
LIGURIA	{ leg. 542 illeg. 61	{ 91 6	{ 66 9	{ 52 8	{ 55 4	{ 48 7	{ 52 7	{ 33 4	{ 47 3	{ 42 1	{ 39 5	{ 38 2	{ 563 56	{ 1 105 117
Bergamo	{ leg. 676 illeg. 41	{ 200 4	{ 197 8	{ 209 7	{ 203 8	{ 224 2	{ 176 4	{ 210 3	{ 183 6	{ 186 2	{ 173 —	{ 186 1	{ 2 147 45	{ 2 823 86
Brescia	{ leg. 728 illeg. 33	{ 204 16	{ 165 7	{ 171 13	{ 167 6	{ 155 8	{ 181 8	{ 147 4	{ 141 3	{ 124 10	{ 120 3	{ 146 4	{ 1 721 82	{ 2 449 115
Como	{ leg. 343 illeg. 13	{ 75 2	{ 67 1	{ 63 1	{ 59 —	{ 47 —	{ 41 2	{ 65 2	{ 51 1	{ 38 1	{ 49 —	{ 27 —	{ 582 10	{ 925 23
Cremona	{ leg. 284 illeg. 20	{ 65 2	{ 59 5	{ 44 4	{ 37 5	{ 36 5	{ 33 2	{ 29 4	{ 21 1	{ 27 3	{ 30 1	{ 27 —	{ 408 32	{ 692 52
Mantova	{ leg. 247 illeg. 30	{ 40 4	{ 25 3	{ 35 3	{ 18 4	{ 24 3	{ 20 4	{ 29 1	{ 26 4	{ 29 3	{ 33 —	{ 22 2	{ 301 31	{ 548 61
Milano	{ leg. 1 223 illeg. 124	{ 265 23	{ 248 28	{ 236 24	{ 220 24	{ 232 25	{ 202 21	{ 190 16	{ 188 17	{ 175 13	{ 154 5	{ 163 14	{ 2 273 210	{ 3 496 334
Pavia	{ leg. 166 illeg. 14	{ 38 3	{ 28 5	{ 34 3	{ 29 1	{ 23 —	{ 26 1	{ 13 1	{ 25 1	{ 19 1	{ 13 1	{ 14 2	{ 262 19	{ 428 33
Sondrio	{ leg. 123 illeg. 10	{ 27 2	{ 18 1	{ 14 —	{ 11 3	{ 20 1	{ 16 —	{ 12 —	{ 22 —	{ 8 1	{ 15 —	{ 18 1	{ 181 9	{ 304 19
Varese	{ leg. 193 illeg. 10	{ 46 3	{ 31 1	{ 35 2	{ 27 1	{ 39 —	{ 21 1	{ 20 5	{ 18 —	{ 19 —	{ 30 —	{ 18 —	{ 304 12	{ 497 22
LOMBARDIA	{ leg. 3 983 illeg. 295	{ 960 59	{ 838 59	{ 841 57	{ 771 51	{ 800 45	{ 716 42	{ 715 36	{ 675 33	{ 625 34	{ 617 10	{ 621 24	{ 8 179 450	{ 12 162 745
Bolzano	{ leg. 244 illeg. 29	{ 61 9	{ 36 10	{ 30 4	{ 31 7	{ 25 5	{ 25 4	{ 33 1	{ 34 7	{ 20 5	{ 14 1	{ 13 2	{ 322 55	{ 566 84
Trento	{ leg. 236 illeg. 21	{ 39 5	{ 30 5	{ 39 2	{ 38 —	{ 32 2	{ 25 2	{ 36 1	{ 34 3	{ 32 —	{ 27 —	{ 20 —	{ 352 18	{ 588 39
VENEZIA TRIDEN.	{ leg. 480 illeg. 50	{ 100 14	{ 66 15	{ 69 6	{ 69 7	{ 57 5	{ 50 6	{ 69 2	{ 68 10	{ 52 5	{ 41 1	{ 33 2	{ 674 73	{ 1 154 123
Belluno	{ leg. 138 illeg. 13	{ 17 —	{ 14 —	{ 16 1	{ 18 —	{ 12 1	{ 12 —	{ 12 1	{ 10 —	{ 14 1	{ 11 1	{ 6 1	{ 142 6	{ 280 19
Friuli (Udine)	{ leg. 401 illeg. 40	{ 99 10	{ 69 4	{ 56 7	{ 66 2	{ 50 5	{ 53 3	{ 58 1	{ 37 2	{ 36 5	{ 46 6	{ 47 4	{ 617 49	{ 1 018 89
Padova	{ leg. 574 illeg. 41	{ 85 11	{ 33 5	{ 71 11	{ 58 3	{ 42 —	{ 53 8	{ 56 7	{ 57 3	{ 48 4	{ 37 1	{ 37 4	{ 607 59	{ 1 181 100

Segue TAVOLA 29. — BAMBINI MORTI NEL 1° ANNO DI VITA NELL'ANNO 1936, CLASSIFICATI SECONDO L'ETÀ ALLA MORTE E LA FILIAZIONE, NELLE PROVINCE, NEI COMPARTIMENTI E NEL REGNO.

PROVINCE E COMPARTIMENTI	ETÀ ALLA MORTE (mesi)													da 1 a 11	da 0 a 11
	0	1	2	3	4	5	6	7	8	9	10	11			
Rovigo.....	{ leg.	328	56	43	43	36	37	38	32	37	32	27	32	413	741
	{ illeg.	54	11	8	3	6	5	7	5	2	4	—	1	52	106
Treviso.....	{ leg.	382	66	59	46	49	58	49	40	40	35	23	28	493	875
	{ illeg.	18	5	2	2	2	1	—	2	1	2	—	—	17	35
Venezia.....	{ leg.	493	56	82	72	59	58	55	48	47	43	51	41	612	1 105
	{ illeg.	43	5	3	7	1	6	3	4	—	1	1	1	32	75
Verona.....	{ leg.	418	59	58	56	55	34	51	40	41	28	44	36	502	920
	{ illeg.	24	3	1	2	1	5	3	3	1	1	1	1	22	46
Vicenza.....	{ leg.	470	76	71	76	52	51	53	57	65	63	48	42	654	1 124
	{ illeg.	21	1	2	3	—	2	3	3	1	—	1	3	19	40
VENEETO.....	{ leg.	3 204	514	459	486	393	342	364	343	334	299	287	269	4 040	7 344
	{ illeg.	254	46	25	36	15	27	27	26	10	18	11	15	256	510
Carnaro (Fiume).....	{ leg.	61	11	23	10	13	11	9	10	7	4	4	7	111	172
	{ illeg.	11	5	5	1	3	2	1	2	3	2	1	—	25	36
Gorizia.....	{ leg.	94	28	22	8	13	14	17	10	15	13	8	9	157	251
	{ illeg.	20	4	3	1	3	—	1	—	2	1	1	—	16	36
Istria (Pola).....	{ leg.	266	55	50	36	31	32	29	42	32	34	19	35	395	661
	{ illeg.	34	10	4	2	1	3	2	2	3	3	—	—	30	64
Trieste.....	{ leg.	175	32	21	17	22	13	13	9	18	18	20	21	204	379
	{ illeg.	39	12	4	6	4	2	2	3	4	6	—	1	44	83
Zara.....	{ leg.	25	2	4	6	4	4	2	4	2	2	4	6	40	65
	{ illeg.	1	—	1	1	—	—	—	—	—	1	1	—	4	5
VENEZIA GIULIA E ZARA	{ leg.	621	128	122	77	83	74	70	75	74	71	55	78	907	1 528
	{ illeg.	105	31	17	11	11	7	6	7	12	13	3	1	119	224
Bologna (a).....	{ leg.	324	46	52	32	34	26	29	27	24	23	19	25	397	661
	{ illeg.	45	11	9	2	6	4	4	1	3	1	4	2	47	92
Ferrara (a).....	{ leg.	290	38	42	34	25	22	25	32	34	31	23	12	318	608
	{ illeg.	71	8	13	14	5	6	7	7	6	3	8	8	85	156
Modena (a).....	{ leg.	319	40	50	32	32	23	30	39	36	34	19	26	366	635
	{ illeg.	18	2	1	1	5	—	—	4	2	2	2	1	20	38
Modena (b).....	{ leg.	454	53	48	22	35	25	28	40	31	38	31	32	333	837
	{ illeg.	42	4	—	3	1	1	1	3	—	1	3	2	19	61
Parma (b).....	{ leg.	245	47	30	21	25	15	16	24	18	15	18	25	254	499
	{ illeg.	27	3	5	1	2	1	2	2	2	4	1	4	27	54
Piacenza (b).....	{ leg.	220	27	27	16	31	13	21	12	15	12	13	15	201	421
	{ illeg.	13	9	2	—	3	3	1	1	3	—	—	2	24	37
Ravenna (a).....	{ leg.	113	17	13	10	6	7	10	6	9	12	9	5	104	217
	{ illeg.	8	—	4	—	—	—	—	—	—	2	1	1	8	16
Reggio nell'Emilia (b).....	{ leg.	319	53	26	22	28	39	29	26	23	19	22	21	308	627
	{ illeg.	34	2	3	4	3	3	1	3	2	3	1	1	26	60
EMILIA.....	{ leg.	2 284	321	283	189	216	175	188	206	190	194	153	161	2 271	4 555
	{ illeg.	258	39	37	25	25	18	16	21	18	16	20	21	256	514
Arezzo.....	{ leg.	241	43	18	30	20	24	28	23	16	24	22	18	266	507
	{ illeg.	12	2	2	1	—	—	3	—	2	3	1	2	16	28
Firenze.....	{ leg.	384	58	30	16	32	22	23	19	24	18	15	9	266	650
	{ illeg.	20	1	2	2	1	1	—	1	—	—	1	1	10	30
Grosseto.....	{ leg.	108	24	11	6	12	11	13	7	6	6	7	8	111	219
	{ illeg.	5	1	2	—	—	—	—	—	—	—	1	1	5	10
Livorno.....	{ leg.	87	12	13	12	11	12	11	7	3	8	6	5	100	187
	{ illeg.	6	1	—	1	—	—	—	—	—	1	—	—	3	9
Lucca.....	{ leg.	150	36	23	20	15	18	10	14	11	13	10	9	179	329
	{ illeg.	10	2	2	2	—	2	1	1	1	—	—	—	11	21

(a) Faceva parte dell'antico Stato pontificio. — (b) Faceva parte degli ex Ducati emiliani.

Segue TAVOLA 29. — BAMBINI MORTI NEL 1° ANNO DI VITA NELL'ANNO 1936, CLASSIFICATI SECONDO L'ETÀ ALLA MORTE E LA FILIAZIONE, NELLE PROVINCE, NEI COMPARTIMENTI E NEL REGNO.

PROVINCE E COMPARTIMENTI	ETÀ ALLA MORTE (mesi)												da 1 a 11	da 0 a 11
	0	1	2	3	4	5	6	7	8	9	10	11		
Massa e Carrara { leg.	153	28	22	23	25	10	26	11	6	11	7	5	174	327
{ illeg.	7	1	—	—	—	1	1	—	—	1	1	1	6	13
Pisa { leg.	136	27	14	13	12	6	6	10	16	13	9	13	139	275
{ illeg.	4	1	1	—	2	—	—	—	—	—	1	1	6	10
Pistòia { leg.	135	16	8	7	9	6	9	4	7	7	8	4	85	220
{ illeg.	5	3	—	—	1	—	—	1	—	2	—	—	7	12
Siena { leg.	140	25	20	9	12	13	10	13	6	6	17	9	140	280
{ illeg.	9	2	—	—	—	1	—	—	1	1	2	—	7	16
TOSCANA { leg.	1 534	269	159	136	148	122	136	108	95	106	101	80	1 460	2 994
{ illeg.	78	14	9	6	4	5	5	3	4	8	7	6	71	149
Ancona { leg.	233	31	25	17	25	26	11	28	20	22	29	25	259	492
{ illeg.	15	1	—	—	3	—	—	2	3	—	—	—	9	24
Ascoli Piceno { leg.	206	37	27	23	22	21	24	36	27	23	26	21	287	493
{ illeg.	2	1	2	1	2	1	—	2	—	1	3	—	13	15
Macerata { leg.	199	33	17	19	24	17	17	26	19	16	22	26	236	435
{ illeg.	7	—	1	1	—	1	1	1	—	—	2	—	7	14
Pesaro e Urbino { leg.	377	42	38	24	34	27	34	24	31	30	25	36	345	722
{ illeg.	18	2	—	2	—	1	1	2	—	1	—	—	9	27
MARCHE { leg.	1 015	143	107	83	105	91	86	114	97	91	102	108	1 127	2 142
{ illeg.	42	4	3	4	5	3	2	7	3	2	5	—	38	80
Perugia { leg.	388	58	51	45	36	35	42	37	30	39	32	26	431	819
{ illeg.	15	4	5	1	3	—	1	—	—	—	1	—	15	30
Terni { leg.	137	21	16	8	9	17	10	12	6	13	17	6	135	272
{ illeg.	6	2	4	2	1	1	—	1	1	3	2	—	17	23
UMBRIA { leg.	525	79	67	53	45	52	52	49	36	52	49	32	566	1 091
{ illeg.	21	6	9	3	4	1	1	1	1	3	3	—	32	53
Frosinone { leg.	449	93	79	52	52	65	63	87	76	72	71	75	785	1 234
{ illeg.	25	19	36	35	25	21	19	19	14	11	6	5	210	235
Littoria { leg.	221	44	40	33	41	23	32	30	30	36	29	19	357	578
{ illeg.	5	3	1	—	1	—	1	1	—	—	1	2	10	15
Rieti { leg.	157	25	21	19	21	11	11	20	16	21	14	15	194	351
{ illeg.	4	1	—	2	—	—	—	—	1	—	2	1	7	11
Roma { leg.	885	189	146	159	142	138	114	121	120	108	102	108	1 447	2 332
{ illeg.	95	38	27	24	17	17	22	18	14	5	17	14	213	308
Viterbo { leg.	139	31	15	22	18	8	21	21	15	14	23	8	196	335
{ illeg.	4	—	—	—	—	—	—	1	—	—	—	—	1	5
LÀZIO { leg.	1 851	332	301	285	274	245	241	279	257	251	239	225	2 979	4 630
{ illeg.	133	61	64	61	43	38	42	39	29	16	26	22	441	574
Aquila degli Abruzzi { leg.	338	70	64	59	50	65	48	55	54	60	54	62	641	979
{ illeg.	11	5	3	4	2	4	—	1	4	2	4	2	31	42
Campobasso { leg.	487	115	88	110	78	71	86	83	102	92	73	70	968	1 455
{ illeg.	20	1	3	2	—	3	3	1	3	1	2	2	21	41
Chieti { leg.	428	103	62	62	66	73	65	68	64	69	83	63	778	1 206
{ illeg.	21	6	4	1	5	1	2	1	6	1	5	3	35	56
Pescara { leg.	181	49	32	25	21	18	31	33	32	34	42	38	355	536
{ illeg.	15	5	5	5	1	2	1	2	—	3	1	—	25	40
Teramo { leg.	190	39	32	33	30	38	25	31	36	46	36	24	370	560
{ illeg.	9	6	2	3	4	—	3	2	3	1	4	—	28	37
ABRUZZI E MOLISE { leg.	1 624	376	278	289	245	265	255	270	288	301	288	257	3 112	4 736
{ illeg.	76	23	17	15	12	10	9	7	16	8	16	7	140	216
Avellino { leg.	537	140	117	78	93	86	88	96	104	91	95	96	1 084	1 621
{ illeg.	28	7	8	2	5	—	2	5	2	1	4	—	36	64
Benevento { leg.	348	109	76	63	55	54	71	64	62	74	69	59	756	1 104
{ illeg.	7	4	1	1	2	2	3	1	—	4	2	4	24	31
Napoli { leg.	1 809	580	470	443	490	413	387	403	461	490	402	387	4 926	6 735
{ illeg.	78	51	30	25	20	13	7	12	11	11	9	6	195	273
Salerno { leg.	713	147	140	132	109	130	132	139	140	124	141	123	1 457	2 170
{ illeg.	24	6	6	6	5	3	5	—	3	4	1	2	41	65
CAMPANIA { leg.	3 407	976	803	716	747	683	678	702	767	779	707	665	8 223	11 630
{ illeg.	137	68	45	34	32	18	17	18	16	20	16	12	206	433

Segue TAVOLA 29. — BAMBINI MORTI NEL 1° ANNO DI VITA NELL'ANNO 1936, CLASSIFICATI SECONDO L'ETÀ ALLA MORTE E LA FILIAZIONE, NELLE PROVINCE, NEI COMPARTIMENTI E NEL REGNO.

PROVINCE E COMPARTIMENTI	ETÀ ALLA MORTE (mesi)													da 1 a 11	da 0 a 11
	0	1	2	3	4	5	6	7	8	9	10	11			
Bari	1 200	372	275	256	270	240	214	243	231	230	257	221	2 809	4 009	
{ leg.....	31	11	6	6	9	5	11	7	5	5	4	3	72	103	
{ illeg.....															
Brindisi	275	110	65	59	72	53	59	51	60	68	72	55	724	999	
{ leg.....	33	4	9	5	9	1	8	2	2	3	2	4	49	82	
{ illeg.....															
Foggia	610	201	154	149	143	155	147	136	157	149	144	145	1 680	2 290	
{ leg.....	18	1	4	9	5	3	1	5	1	1	4	3	37	55	
{ illeg.....															
Jônio (Taranto)	357	131	86	72	90	75	84	72	84	62	72	63	891	1 248	
{ leg.....	11	3	3	1	3	7	3	1	2	2	2	1	28	39	
{ illeg.....															
Lecce	562	183	147	120	123	137	97	130	135	130	151	145	1 498	2 060	
{ leg.....	18	6	3	9	1	3	2	1	1	5	4	2	37	55	
{ illeg.....															
PUGLIE	3 004	997	727	656	698	660	601	632	667	639	696	629	7 602	10 606	
{ leg.....	111	25	25	30	27	19	25	16	11	16	16	13	223	334	
{ illeg.....															
Matera	258	96	62	48	42	52	48	55	53	62	68	63	649	907	
{ leg.....	7	2	1	1	2	1	2	—	2	1	1	—	13	20	
{ illeg.....															
Potenza	591	151	98	90	88	103	116	94	97	108	117	108	1 170	1 761	
{ leg.....	16	2	3	3	2	4	1	3	—	2	3	1	24	40	
{ illeg.....															
LUCANIA	849	247	160	138	130	155	164	149	150	170	185	171	1 819	2 668	
{ leg.....	23	4	4	4	4	5	3	3	2	3	4	1	37	60	
{ illeg.....															
Catanzaro	727	214	164	115	102	124	135	120	106	141	127	136	1 484	2 211	
{ leg.....	54	25	26	14	7	13	9	7	5	5	4	7	122	176	
{ illeg.....															
Cosenza	584	168	97	93	106	105	96	93	86	102	93	91	1 130	1 714	
{ leg.....	51	9	11	12	2	9	8	6	7	6	5	3	78	129	
{ illeg.....															
Reggio di Calabria	490	166	123	88	87	94	90	114	114	105	97	100	1 178	1 668	
{ leg.....	40	19	14	10	10	8	8	12	7	5	8	6	107	147	
{ illeg.....															
CALABRIE	1 801	548	334	296	295	323	321	327	306	348	317	327	3 792	5 593	
{ leg.....	145	53	51	36	19	30	25	25	19	16	17	16	307	452	
{ illeg.....															
Agrigento	385	139	99	77	83	89	89	93	106	93	109	77	1 054	1 439	
{ leg.....	16	9	4	1	4	3	3	3	1	1	—	—	29	45	
{ illeg.....															
Caltanissetta	245	102	61	70	60	67	52	65	75	64	65	58	739	984	
{ leg.....	7	3	—	2	—	—	1	1	—	2	1	—	10	17	
{ illeg.....															
Catania	557	235	203	156	156	145	156	139	141	147	118	110	1 706	2 263	
{ leg.....	28	10	18	10	7	2	4	2	—	4	2	1	60	88	
{ illeg.....															
Enna	284	81	48	41	50	50	54	49	79	72	73	60	657	941	
{ leg.....	8	—	4	2	2	1	1	—	2	—	—	1	13	21	
{ illeg.....															
Messina	370	111	83	62	68	70	67	82	72	67	66	72	820	1 190	
{ leg.....	29	14	37	16	7	13	12	12	5	10	4	7	137	166	
{ illeg.....															
Palermo	692	245	155	155	139	117	125	116	131	103	135	101	1 522	2 214	
{ leg.....	49	16	10	6	3	2	6	3	4	3	3	1	57	106	
{ illeg.....															
Ragusa	157	53	44	49	40	33	31	44	39	43	23	22	421	578	
{ leg.....	7	5	2	6	1	—	1	1	1	—	—	1	18	25	
{ illeg.....															
Siracusa	222	93	68	67	63	51	45	39	54	46	37	33	596	818	
{ leg.....	12	6	2	2	2	1	1	1	1	—	1	—	17	29	
{ illeg.....															
Trapani	248	91	55	42	56	44	50	56	43	33	39	41	550	798	
{ leg.....	4	6	4	2	4	1	2	1	1	1	3	—	25	29	
{ illeg.....															
SICILIA	3 160	1 150	816	719	715	666	669	633	740	668	665	574	8 065	11 225	
{ leg.....	160	69	81	47	30	23	31	24	15	21	14	11	366	526	
{ illeg.....															
Cagliari	439	136	91	74	63	81	68	65	70	61	51	48	808	1 247	
{ leg.....	39	11	11	10	4	3	1	2	2	2	1	—	47	86	
{ illeg.....															
Nuoro	172	38	25	27	24	34	36	36	25	35	30	34	344	516	
{ leg.....	3	1	—	—	2	1	2	1	—	2	—	—	9	12	
{ illeg.....															
Sassari	271	73	47	48	45	38	48	43	39	23	30	24	458	729	
{ leg.....	21	9	1	3	7	3	3	1	1	3	1	—	32	53	
{ illeg.....															
SARDEGNA	882	247	163	149	132	153	152	144	134	119	111	106	1 610	2 492	
{ leg.....	63	21	12	13	13	7	6	4	3	7	2	—	88	151	
{ illeg.....															
REGNO	32331	7 806	6 014	5 364	5 316	5 070	4 937	5 050	5 039	4 919	4 758	4 469	58 742	91 073	
{ leg.(a)...	2 180	584	509	415	329	282	282	253	214	218	182	159	3 427	5 607	
{ illeg.(b)...	34 511	8 390	6 523	5 779	5 645	5 352	5 219	5 303	5 253	5 137	4 940	4 628	62 169	96 680	
{ Totale...															

(a) Compresi 990 morti nel 1° anno di vita, per i quali non venne indicata la filiazione e che dalle notizie contenute nelle schede poteva presumersi fossero legittimi. — (b) Compresi i morti nel 1° anno di vita per i quali fu dichiarata ignota la filiazione.

TAVOLA 30. — MORTI NEL REGNO IN ETÀ DA 15 ANNI IN POI (a), NELL'ANNO 1936, CLAS

CLASSE	CATEGORIA	SOTTO CATEGORIA	PROFESSIONI O CONDIZIONI	15-19		20-24		25-29	
				MF	F	MF	F	MF	F
				1	1	1 e 2	2 146	464	3 111
2	1	0	23	1	81	3	140	5	
3	1	0	23	1	65	3	80	4	
3	2	0	9	6	7	2	21	4	
3	3	0	6	2	27	2	52	2	
4	1	0	14	—	31	—	72	—	
4	2	0	103	3	286	5	326	5	
4	3	1	12	—	24	—	26	1	
4	3	3	41	2	95	4	92	4	
4	4	2 e 4	9	—	4	—	11	—	
4	4	1	—	—	3	—	1	—	
4	4	2	86	8	195	13	183	13	
4	5	1	7	—	9	—	20	—	
4	5	2	317	1	468	9	452	10	
4	6	0	5	—	12	1	18	2	
4	7	1	11	1	13	1	17	2	
4	7	2	5	—	26	5	19	2	
4	8	1	100	—	243	—	339	—	
4	8	2	252	4	348	2	397	—	
4	9	1	106	89	213	192	199	158	
4	9	2	20	18	46	39	33	23	
4	10	1	197	140	379	275	303	188	
4	10	2	5	—	9	1	7	—	
4	11	1	7	4	11	5	13	4	
4	11	2	4	4	14	14	8	8	
4	12	1	23	3	42	7	27	3	
4	12	2	6	1	27	14	18	8	
4	13	0	292	102	456	184	477	119	
5	1	0	27	—	55	—	68	—	
5	2	0	9	—	86	—	156	—	
5	3	0	34	—	47	—	52	—	
6	1	1	4	3	23	19	30	14	
6	1	2	94	4	157	18	89	13	
6	2	0	115	92	252	203	192	146	
6	3	0	131	5	58	2	67	2	
6	4	1	11	1	22	2	49	2	
6	4	2	34	3	56	2	40	1	
7	1	0	7	1	14	2	22	5	
8	1	0	20	—	560	—	103	—	
8	2	0	—	—	17	—	29	—	
8	3	0	1	—	9	—	23	—	
9	1	1 e 2	13	4	97	73	139	107	
9	2	1	5	4	46	24	59	38	
9	2	2	2	—	50	3	67	1	
9	3	0	—	—	11	3	25	5	
9	4	0	13	—	35	2	48	4	
10	1-2-3	1 e 2	1	—	32	—	27	—	
10	4	0	143	40	393	104	387	96	
10	5	0	5	2	8	6	19	2	
11	1	0	23	8	67	25	87	26	
12	1	0	787	144	408	38	91	6	
12	2	0	2 819	2 819	4 771	4 771	5 005	5 005	
12	3-4	1 a 5	354	86	286	74	273	87	
0	0	0	89	26	36	12	33	10	
TOTALE...				8 570	4 096	13 841	6 923	13 633	6 917

(a) Esclusa l'età ignota.

SIFICATI SECONDO LA PROFESSIONE O CONDIZIONE, L'ETÀ ALLA MORTE E IL SESSO.

GRUPPI DI ETÀ

30-34		35-39		40-44		45-49		50-54		55-59	
MF	F	MF	F	MF	F	MF	F	MF	F	MF	F
3 094	745	2 938	742	2 942	735	3 637	887	4 863	1 016	6 921	1 327
159	3	225	8	282	13	401	21	517	18	651	35
126	11	155	12	199	17	250	30	327	30	373	52
29	5	54	0	47	4	87	9	103	14	136	23
77	—	83	—	112	1	152	2	172	—	168	—
64	—	83	—	78	—	80	—	94	—	93	—
238	3	255	6	267	1	307	3	349	2	423	8
24	1	19	1	24	—	28	—	29	—	30	1
107	2	93	2	87	2	113	1	135	3	176	6
5	—	8	—	12	—	6	—	14	—	22	—
8	1	8	—	6	—	7	—	5	—	13	—
189	14	177	6	176	2	220	1	298	5	366	2
18	—	22	—	24	—	17	—	21	—	22	—
445	4	502	4	482	3	477	3	506	5	441	1
14	3	15	—	14	—	20	—	37	1	23	—
19	—	23	1	19	—	23	1	37	1	32	1
10	1	24	2	18	—	19	—	27	1	30	—
327	—	334	—	405	—	464	—	474	1	592	—
409	2	449	—	392	—	450	1	504	1	560	—
143	104	103	61	98	61	115	64	111	52	111	43
32	26	24	18	13	9	15	8	20	6	23	6
176	117	158	89	174	94	176	88	186	76	214	69
8	1	11	—	12	—	19	1	14	—	25	2
23	7	13	5	12	1	17	1	15	3	10	1
13	13	8	8	8	2	5	4	2	1	2	1
24	2	12	—	25	1	33	—	31	—	35	1
15	3	13	2	17	4	13	2	28	4	17	2
422	81	422	73	865	40	355	30	389	25	432	20
98	—	102	—	147	—	152	1	196	1	263	1
199	—	249	—	244	—	259	—	247	1	147	—
67	—	63	—	64	—	72	—	89	—	104	—
21	14	32	17	21	8	24	9	39	14	37	11
58	6	63	6	55	6	63	—	73	4	76	—
158	98	167	92	175	82	204	100	229	109	290	141
52	2	70	—	60	2	66	2	82	—	92	1
82	5	113	7	150	7	162	7	207	7	262	19
59	6	77	5	92	4	132	10	146	12	148	4
36	2	60	5	84	3	72	6	85	8	102	14
60	—	43	—	49	—	35	—	17	—	11	—
35	—	20	—	8	—	9	—	6	—	1	—
36	—	33	—	50	—	60	—	46	—	53	—
117	96	89	75	78	64	142	102	197	97	300	120
86	65	103	76	104	61	71	44	96	41	132	60
80	5	91	4	104	1	116	1	142	1	142	1
48	10	47	10	47	13	50	17	82	22	135	21
38	8	44	2	58	2	75	10	57	3	80	3
18	—	27	—	36	—	34	—	29	—	28	—
400	73	490	53	480	41	493	36	595	32	700	21
31	7	158	12	254	38	328	66	522	89	936	135
117	44	148	65	176	66	281	85	453	146	664	183
14	1	3	—	—	—	—	—	—	—	—	—
4 741	4 741	5 091	5 091	5 475	5 475	6 210	6 210	7 739	7 739	9 618	9 618
198	57	219	61	246	85	313	102	365	104	516	137
16	6	13	3	4	1	11	—	16	5	7	4
13 083	6 395	13 896	6 625	14 566	6 949	16 940	7 915	21 043	9 700	26 785	12 095

Segue TAVOLA 30. — MORTI NEL REGNO IN ETÀ DA 15 ANNI IN POI (a), NELL'ANNO 1936,

CLASSE	CATEGORIA	SOTTO CATEGORIA	PROFESSIONI O CONDIZIONI	60-64		65-69		70-74	
				MF	F	MF	F	MF	F
				1	1	1 e 2	Agricoltori di ogni specie.....	9 961	2 081
2	1	0	Industriali, commercianti.....	767	37	858	47	815	46
3	1	0	Venditori di derrate alimentari, merci varie e non specificate	414	53	434	52	484	64
3	2	0	Esercenti.....	154	35	150	28	205	25
3	3	0	Commissionari, rappresentanti.....	226	1	221	3	204	2
4	1	0	Minatori, cavatori, ecc.....	98	—	81	—	103	—
4	2	0	Falegnami, verniciatori, ecc.....	562	4	581	11	627	6
4	3	1	Addetti alla macellazione e conservazione delle carni.....	30	1	23	1	22	—
4	3	3	Addetti ai forni e pastifici.....	229	9	244	6	257	13
4	3	2 e 4	Addetti alla lavorazione del latte e alle industrie alimentari	15	—	16	—	29	1
4	4	1	Conciatori, pellai.....	15	—	16	1	25	—
4	4	2	Calzolai, guantai, ecc.....	424	—	478	1	650	3
4	5	1	Metallurgici.....	22	—	22	—	21	—
4	5	2	Meccanici, elettricisti, ecc.....	501	1	467	—	459	—
4	6	0	Argentieri, orefci, ecc.....	40	—	49	1	51	—
4	7	1	Asfaltisti, fornai, ecc.....	44	1	38	—	54	1
4	7	2	Ceramisti, vetrai, ecc.....	33	—	31	—	30	—
4	8	1	Muratori, imbianchini, ecc.....	628	—	757	—	850	2
4	8	2	Manovali, braccianti, ecc.....	675	2	674	1	759	1
4	9	1	Addetti all'industria tessile.....	116	28	117	35	143	44
4	9	2	Addetti a manifatture tessili.....	14	7	23	5	17	4
4	10	1	Addetti all'industria del vestiario.....	236	81	242	72	279	81
4	10	2	Addetti all'arredamento.....	32	—	32	1	21	1
4	11	1	Industrie chimiche.....	11	—	9	—	7	—
4	11	2	Addetti ai laboratori e manifattura tabacchi.....	2	2	3	3	—	—
4	12	1	Addetti alle industrie poligrafiche.....	34	—	37	—	40	—
4	12	2	Addetti alle industrie della carta.....	27	1	19	1	29	4
4	13	0	Operai non specificati.....	476	25	490	25	526	22
5	1	0	Cocchieri, carrettieri, ecc.....	264	—	333	—	325	1
5	2	0	Ferrovieri, tramvieri, conduttori di automobili, addetti ai trasporti aerei.....	95	—	58	—	57	—
5	3	0	Marinai, barcajoli, pescatori, ecc.....	155	—	191	—	202	—
6	1	1	Addetti alla cura della persona.....	37	11	17	4	26	9
6	1	2	Addetti all'acconciatura della persona.....	87	2	73	3	71	—
6	2	0	Addetti ai servizi domestici.....	345	164	364	185	369	205
6	3	0	Garzoni e camerieri addetti ai servizi pubblici.....	100	—	120	—	125	2
6	4	1	Facchini, spazzini, cantonieri.....	249	18	286	23	310	30
6	4	2	Venditori ambulanti, saltimbanchi, venturieri.....	190	8	221	10	204	12
7	1	0	Personale subalterno dello Stato e di altri Enti pubblici..	123	11	106	10	98	8
8	1	0	Esercito, Marina, Aeronautica (esclusi gli Ufficiali).....	5	—	2	—	2	—
8	2	0	Guardie di Finanza e Milizia (esclusi gli Ufficiali).....	—	—	—	—	1	—
8	3	0	Altri Corpi arm. dello Stato e Enti pub. (esclusi gli Ufficiali).	36	—	25	—	16	—
9	1	1 e 2	Culto cattolico, altri culti.....	371	141	417	171	430	195
9	2	1	Insegnanti.....	142	54	107	43	98	47
9	2	2	Professioni liberali.....	199	1	187	—	188	1
9	3	0	Arti sanitarie.....	150	28	162	26	164	33
9	4	0	Arti belle.....	80	3	90	4	85	3
10	1-2-3	1 e 2	Ufficiali di terra, di mare e d'aria.....	28	—	27	—	28	—
10	4	0	Impiegati pubblici e privati.....	651	14	466	14	380	14
10	5	0	Pensionati e veterani.....	1 455	239	2 655	461	4 051	804
11	1	0	Proprietari e benestanti.....	1 055	277	1 498	427	2 189	576
12	1	0	Studenti.....	—	—	—	—	—	—
12	2	0	Attendenti a casa.....	13 049	13 049	17 517	17 517	23 112	23 112
12	3-4	1 a 5	Disoccupati, invalidi, ricoverati, mendicanti.....	985	276	1 711	556	3 086	1 024
0	0	0	Ignota.....	19	8	20	5	22	9
TOTALE...				35 656	16 623	46 822	22 580	61 190	30 146

(a) Esclusa l'età ignota.

CLASSIFICATI SECONDO LA PROFESSIONE O CONDIZIONE, L'ETÀ ALLA MORTE E IL SESSO.

GRUPPI DI ETÀ

75-79		80-84		85-89		90-∞		IN COMPLESSO		
MF	F	MF	F	MF	F	MF	F	M	F	MF
20 093	4 026	15 236	3 120	7 031	1 444	1 661	399	94 682	24 995	119 677
678	26	424	15	183	7	43	5	5 957	290	6 247
359	44	216	21	85	10	25	4	3 207	408	3 615
137	15	85	7	36	7	12	1	1 081	191	1 272
160	—	135	1	56	—	8	—	1 843	16	1 859
83	—	52	—	27	—	7	—	1 060	—	1 060
597	9	431	5	186	2	61	—	5 526	73	5 599
24	—	11	—	9	—	—	—	329	6	335
223	6	178	7	54	2	18	—	2 073	69	2 142
15	—	15	—	5	—	—	—	185	1	186
18	—	15	—	8	—	1	—	147	2	149
513	1	348	—	151	—	48	—	4 428	69	4 497
4	—	9	—	3	—	—	—	241	—	241
377	—	235	—	97	—	16	—	6 201	41	6 242
42	1	28	—	10	—	5	—	374	9	383
46	—	24	—	11	—	3	—	404	10	414
16	—	26	—	8	—	2	—	313	11	324
704	—	491	—	234	—	41	1	6 979	4	6 983
661	3	405	2	175	1	44	1	7 133	21	7 154
155	38	100	31	46	14	18	10	870	1 024	1 894
20	6	9	1	7	1	1	1	144	173	317
252	57	189	46	70	11	28	6	1 769	1 490	3 259
25	1	16	2	8	—	2	—	236	10	246
18	—	5	—	2	—	2	—	139	31	170
—	—	—	—	1	1	—	—	4	61	65
28	1	12	—	1	—	3	—	389	18	407
14	1	15	—	6	—	1	—	213	47	260
457	10	339	10	122	6	27	2	5 273	774	6 047
309	—	202	—	88	—	11	—	2 636	4	2 640
63	—	47	—	24	—	6	—	1 945	1	1 946
235	—	190	—	85	—	21	—	1 671	—	1 671
18	4	11	6	5	3	2	1	200	147	347
69	—	55	1	30	—	3	—	1 053	63	1 116
347	173	250	131	83	47	25	16	1 581	1 984	3 565
98	1	71	1	15	—	4	—	1 191	20	1 211
213	24	120	11	42	2	10	3	2 120	168	2 288
182	19	99	7	36	—	4	1	1 616	104	1 720
63	5	57	5	16	—	3	—	863	85	948
2	—	—	—	—	—	—	—	909	—	909
1	—	—	—	—	—	—	—	127	—	127
14	—	—	—	—	—	—	—	402	—	402
381	194	269	128	115	49	41	17	1 563	1 633	3 196
80	37	64	28	35	21	4	1	588	644	1 232
170	1	120	—	51	—	16	—	1 705	20	1 725
110	23	78	14	48	12	11	4	927	241	1 168
76	6	45	1	19	—	5	—	797	51	848
18	—	—	—	—	—	—	—	333	—	333
296	6	186	1	88	1	14	—	5 616	546	6 162
3 966	955	2 840	811	1 262	413	487	140	14 797	4 180	18 977
2 450	671	2 075	600	1 127	316	373	127	9 141	3 642	12 783
—	—	—	—	—	—	—	—	1 114	189	1 303
23 888	23 888	18 565	18 565	9 428	9 428	3 016	3 016	—	160 044	160 044
4 119	1 553	4 294	1 648	2 356	1 038	821	414	12 840	7 302	20 142
21	5	23	9	9	4	5	2	235	109	344
62 903	31 810	48 710	25 235	23 594	12 840	6 959	4 172	217 170	211 021	428 191

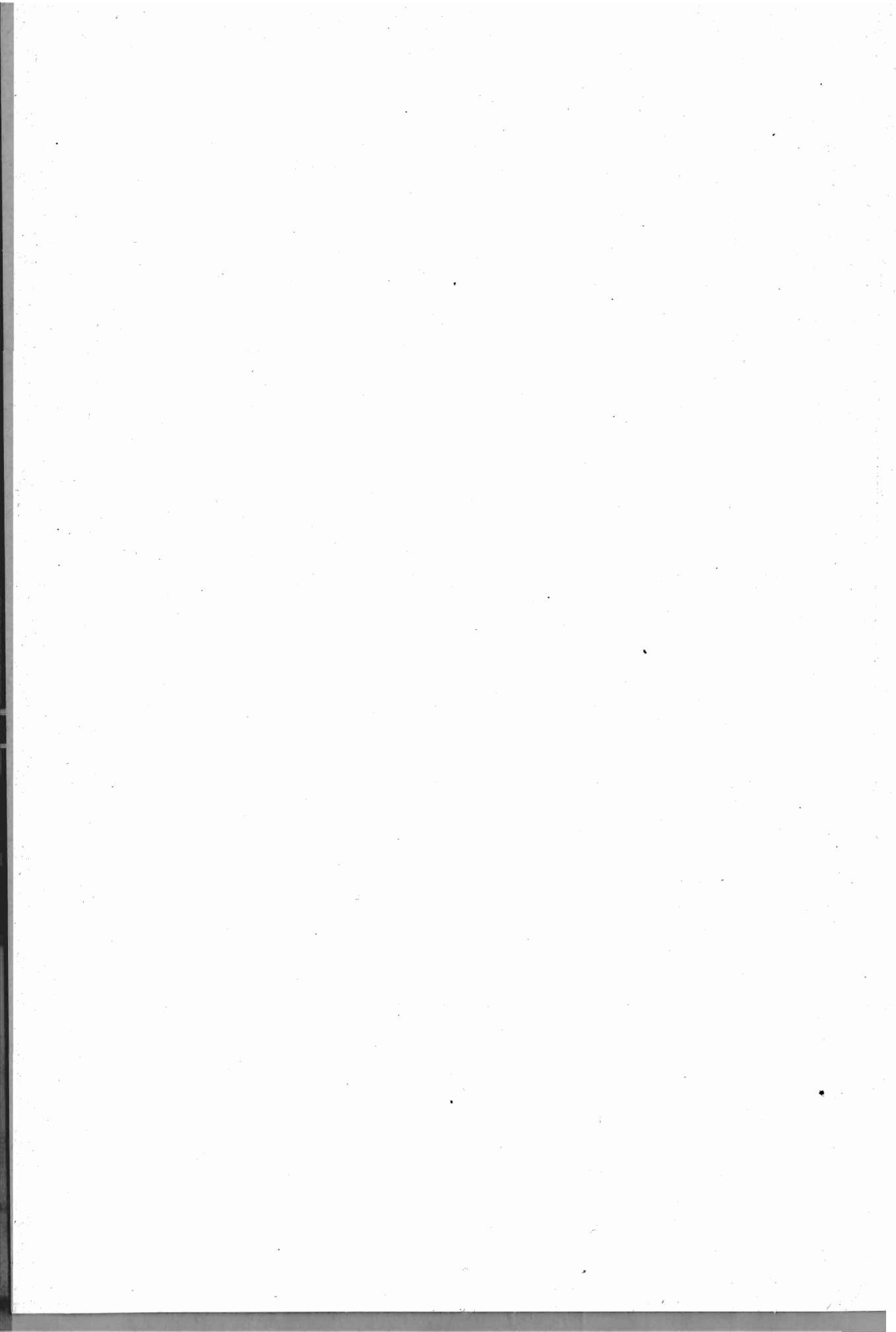

**Aggiunte e varianti apportate nei modelli di rilevazione
dell'anno 1936 in confronto a quelli del 1935.**

MOD. N-N^{bis} — In luogo dell'età, in anni compiuti, dei genitori alla nascita del figlio e dell'età della madre al matrimonio, è richiesta la loro data di nascita.

MOD. B-B^{bis} — È stata soppressa la richiesta della notizia relativa alla professione del Capo famiglia quando il defunto non era il Capo.

MOD. E-F. — Nel prospetto F, Parte I, Quadro II, è stata aggiunta una colonna per l'indicazione degli atti di morte trascritti a mente dell'art. 400 C.C.
