

MINISTERO DI AGRICOLTURA, INDUSTRIA E COMMERCIO.

DIREZIONE DI STATISTICA.

POPOLAZIONE.

MOVIMENTO DELLO STATO CIVILE.

ANNI 1862-78.

INTRODUZIONE

CON CONFRONTI DI STATISTICA INTERNAZIONALE.

ROMA,
TIPOGRAFIA CENNINIANA.

1880.

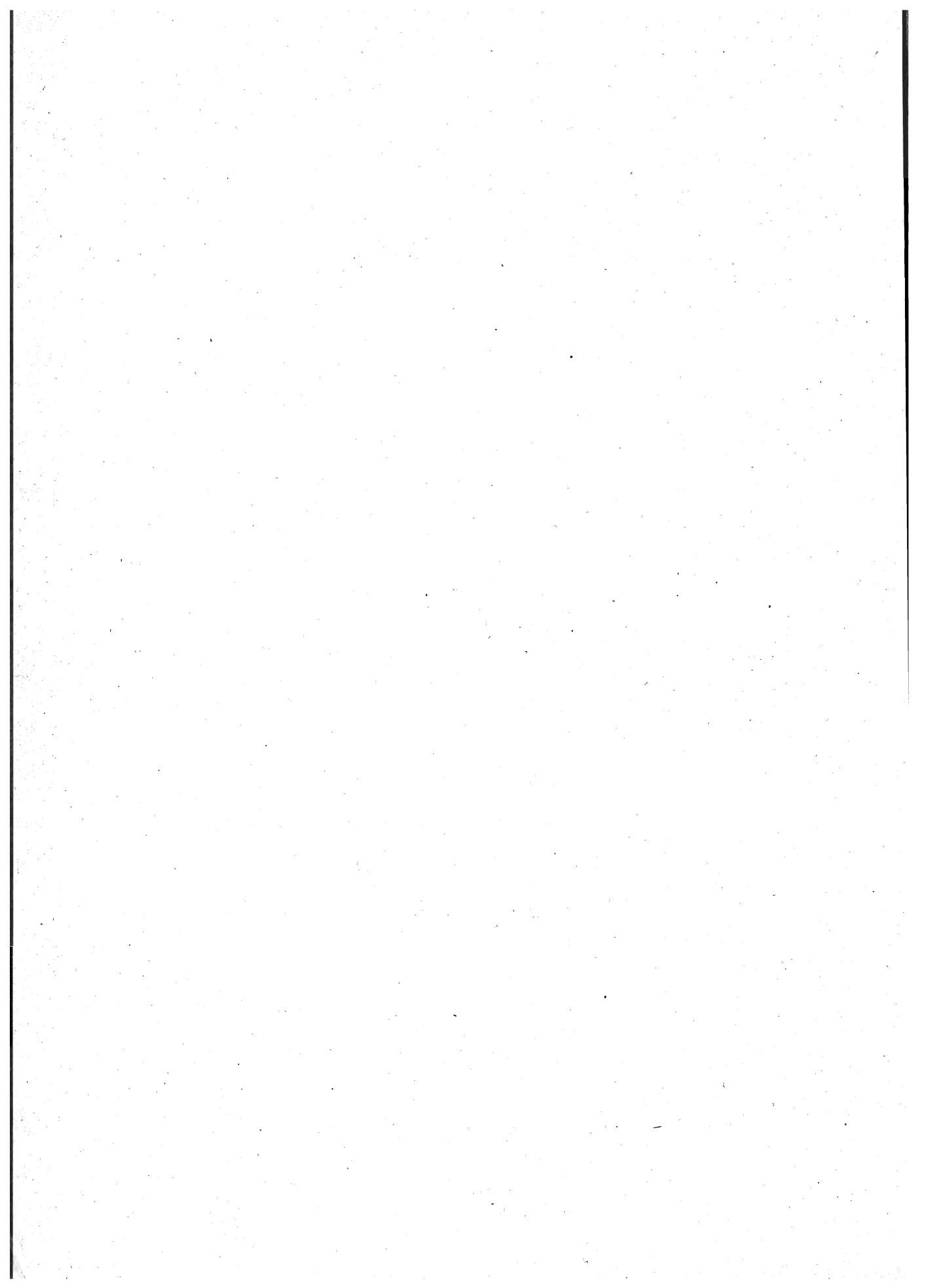

ERRATA-CORRIGE

PAGINA CXLV; parti multipli della Baviera nell'anno 1873, invece di 2802 leggasi 2807.

Id. CLIX: Tavola XLVI. bis; Finlandia, anno 1865, in luogo di 98.66 leggasi 98.56.

Id. CCVIII; la media annuale dei morti nel Portogallo paragonati alla popolazione è 2.10 in luogo di 2.14.

Id. CCVIII; la media annuale della Turingia è 2.52 in luogo di 2.48.

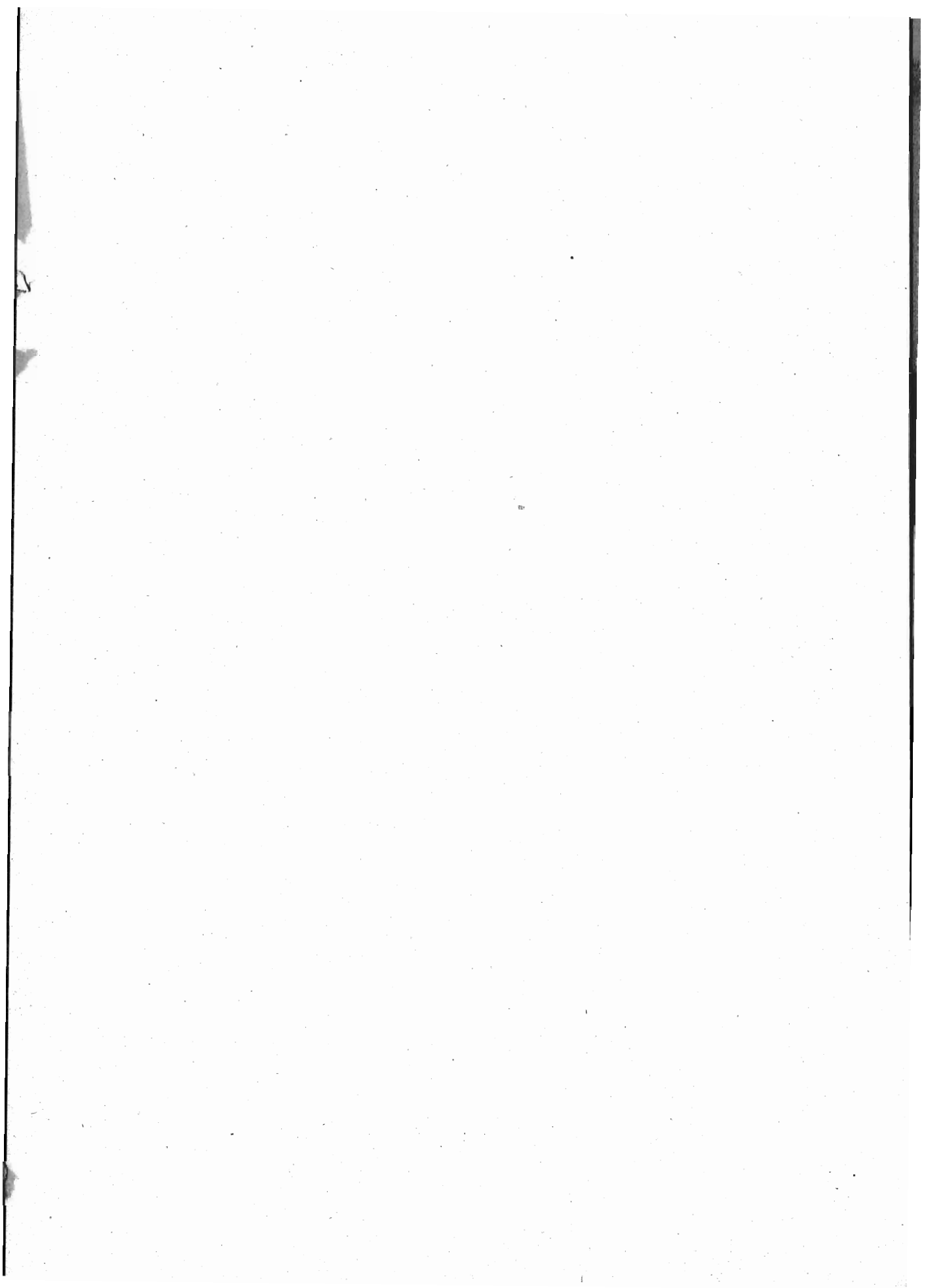

INTRODUZIONE.

RISULTATI GENERALI DEL MOVIMENTO DELLO STATO CIVILE

dal 1862 al 1878.

I risultati generali del Movimento dello stato civile avvenuto nel 1878, in confronto a quello degli anni precedenti, sono compendati nel seguente prospetto.

Tavola I.

ANNI a)	MATRIMONI	NATI	NATI-MORTI	MORTI	POPOLAZIONE censita o calcolata
1862 (escluso il Veneto)	176 897	833 054	681 212	21 929 176
1863 (compreso il Veneto)	201 225	964 137	20 596	760 164	24 649 031
1864 » »	198 759	938 795	15 677	737 136	24 850 690
1865 » »	226 458	961 234	15 007	746 685	25 065 239
1866 » »	142 024	980 200	25 064	733 190	25 312 249
1867 » »	170 456	927 396	22 453	866 865	25 372 780
1868 » »	182 743	900 416	21 345	777 224	25 495 972
1869 » »	205 287	952 134	23 645	713 832	25 734 274
1870 » »	188 986	951 495	24 653	773 169	25 912 600
1871 (escl. la prov. di Roma)	192 839	960 020	26 539	778 798	25 964 450
1871 (comp. la pr. di Roma)	b) { 26 801 154
1872 » »	202 361	1 020 682	29 546	827 498	26 994 338
1873 » »	214 906	985 188	28 351	813 973	27 165 553
1874 » »	207 997	951 658	26 991	827 253	27 289 958
1875 » »	230 486	1 035 377	29 830	843 161	27 482 174
1876 » »	225 453	1 083 721	33 069	796 420	27 769 475
1877 » »	214 972	1 029 037	31 406	787 817	28 010 695
1878 » »	199 885	1 012 475	31 305	813 550	28 209 620

a) Nelle cifre del novennio 1863-71, in questa tabella, come nelle successive, è compreso il movimento della popolazione del Veneto, ma non quello della provincia di Roma; nelle cifre del 1862, mancano anche le notizie del Veneto, e di quella parte della provincia di Mantova che rimaneva in possesso dell'Austria.

b) Popolazione censita.

Distinguendo i comuni *urbani* dai *rurali*, abbiamo le cifre seguenti, come espressione del movimento generale dello stato civile.

Ricordiamo al lettore come nella statistica ufficiale soliamo chiamare comuni *urbani* quelli che al 31 dicembre 1871 avevano un centro di popolazione agglomerata non inferiore ai 6000 abitanti, oltre alla popolazione sparsa, e comuni *rurali* tutti gli altri. Comprendiamo tuttavia fra i comuni *urbani* anche quelli di Belluno, Grosseto, Massa (Lunese) e Sondrio, benchè non avessero alla fine del 1871 un nucleo di 6000 abitanti di popolazione agglomerata, per il motivo che sono capoluoghi di Provincia *a*). Solamente per il Veneto, per gli anni anteriori al 1871, la classificazione fu fatta secondo criteri differenti, cioè, secondo che i comuni avevano, sotto l'amministrazione austriaca, titolo di *città*, o non l'avevano. Secondo l'ultimo censimento nazionale, la popolazione era di 8,389,361 (31,30 per cento del totale del regno) nei comuni urbani e di 18,411,793 (68,70 per cento) nei comuni rurali. Nella tavola seguente le provincie venete e quella di Roma sono comprese solamente per gli anni dal 1872 in poi.

Tavola II.

ANNI	POPOLAZIONE		MATRIMONI		NATI		NATI-MORTI		MORTI	
	Comuni urbani	Comuni rurali	Comuni urbani	Comuni rurali	Comuni urbani	Comuni rurali	Comuni urbani	Comuni rurali	Comuni urbani	Comuni rurali
1862.	6 687 272	15 241 904	54 503	122 394	272 870	560 184	223 941	457 271
1863.	6 950 524	15 154 265	51 676	127 460	274 223	588 167	6 834	12 118	223 307	463 470
1864.	7 002 610	15 288 570	52 954	124 428	272 733	572 721	6 016	8 193	220 647	438 416
1865.	7 043 905	15 439 765	59 493	146 158	278 034	587 353	6 649	6 916	236 739	436 158
1866.	7 120 375	15 582 760	36 061	84 691	276 909	600 008	8 993	14 511	226 430	431 022
1867.	7 086 273	15 655 266	44 085	102 418	261 310	569 617	7 827	12 765	295 412	497 111
1868.	7 094 377	15 744 654	48 866	109 956	250 906	548 769	7 455	12 380	242 806	459 381
1869.	7 137 364	15 904 175	57 037	123 206	265 957	576 111	8 442	13 416	222 970	416 590
1870.	7 171 953	16 024 679	51 093	114 607	265 717	579 574	8 842	14 081	231 128	459 070
1871.	7 200 925	16 150 081	55 037	115 171	266 545	581 521	9 348	14 798	237 573	456 119
1872.	8 437 100	18 557 238	64 463	137 898	319 377	701 305	11 344	18 202	271 638	555 860
1873.	8 473 090	18 692 463	66 247	148 659	309 002	676 186	10 703	17 648	273 012	540 961
1874.	8 439 573	18 800 385	63 145	144 852	299 758	651 900	9 741	17 250	283 275	543 978
1875.	8 527 312	18 954 862	68 140	162 346	321 768	713 609	10 756	19 074	284 029	559 132
1876.	8 597 320	19 172 155	69 204	156 249	331 951	751 770	11 753	21 316	261 943	534 477
1877.	8 695 473	19 315 222	66 986	147 986	321 237	707 800	11 394	20 012	267 117	520 700
1878.	8 777 131	19 432 489	63 110	136 775	317 245	695 230	11 562	19 743	276 954	536 596

a) La città di Senigallia, compreso il porto, rappresenta un centro di oltre 6000 abitanti di popolazione agglomerata e dovrebbe perciò essere considerata come comune urbano; però siccome dal 1861 in poi fu compresa fra i comuni rurali per non alterare i nostri confronti, continuiamo a considerarla come tale, fino al prossimo censimento.

Tavola II bis.

ANNI	PER 100 ABITANTI							
	MATRIMONI		NATI		NATI-MORTI		MORTI	
	Comuni urbani	Comuni rurali	Comuni urbani	Comuni rurali	Comuni urbani	Comuni rurali	Comuni urbani	Comuni rurali
1862.	0.82	0.80	4.08	3.68	3.35	3.00
1863.	0.74	0.84	3.95	3.88	0.10	0.08	3.21	3.06
1864.	0.76	0.83	3.89	3.75	0.09	0.05	3.15	2.87
1865.	0.84	0.95	3.95	3.80	0.09	0.04	3.36	2.79
1866.	0.51	0.54	3.89	3.85	0.13	0.09	3.18	2.77
1867.	0.62	0.65	3.69	3.64	0.11	0.08	4.17	3.18
1868.	0.69	0.70	3.54	3.49	0.11	0.08	3.42	2.92
1869.	0.80	0.77	3.73	3.62	0.12	0.08	3.12	2.62
1870.	0.71	0.72	3.70	3.61	0.12	0.09	3.22	2.86
1871.	0.76	0.71	3.70	3.60	0.13	0.09	3.30	2.82
1872.	0.76	0.74	3.79	3.78	0.13	0.10	3.22	3.00
1873.	0.78	0.80	3.65	3.62	0.13	0.09	3.22	2.89
1874.	0.74	0.77	3.53	3.47	0.11	0.09	3.34	2.89
1875.	0.80	0.86	3.77	3.76	0.13	0.10	3.33	2.95
1876.	0.80	0.81	3.86	3.93	0.14	0.11	2.92	2.79
1877.	0.77	0.77	3.69	3.66	0.13	0.10	3.07	2.70
1878.	0.72	0.70	3.61	3.58	0.13	0.10	3.16	2.76

MATRIMONI.

Nel 1878 furono conchiusi 199,885 matrimoni, cioè uno per 141 abitanti, oppure 7.09 per 1000 abitanti. Ecco le proporzioni dei matrimoni alla popolazione, per gli ultimi tre anni.

Tavola III.

COMPARTIMENTI	1876			1877			1878		
	MATRIMONI		Abitanti per 1 matrimonio	MATRIMONI		Abitanti per 1 matrimonio	MATRIMONI		Abitanti per 1 matrimonio
	TOTALE	Per 1000 abitanti		TOTALE	Per 1000 abitanti		TOTALE	Per 1000 abitanti	
Piemonte	25 308	8.36	120	22 700	7.43	135	23 919	7.77	129
Liguria	6 601	7.55	132	6 206	7.04	142	5 817	6.56	152
Lombardia	31 002	8.63	116	27 587	7.61	131	27 104	7.42	135
Veneto	20 065	7.24	138	18 786	6.73	149	18 023	6.41	156
Emilia	16 747	7.70	130	14 994	6.86	146	13 322	6.07	165
Umbria	4 002	7.01	142	3 262	5.72	175	3 063	5.34	187
Marche	6 791	7.26	138	6 984	7.42	135	6 685	7.05	142
Toscana	17 849	8.14	123	15 552	7.04	142	13 721	6.18	162
Roma	4 702	5.59	179	5 143	6.08	164	5 063	5.96	168
Abruzzi e Molise	11 522	8.76	114	12 002	9.05	110	11 569	8.68	115
Campania	25 024	8.83	113	24 559	8.58	117	20 840	7.24	138
Puglie	13 507	9.08	110	14 206	9.43	106	12 086	7.94	126
Basilicata	5 300	10.14	99	5 564	10.53	95	4 945	9.28	108
Calabria	10 443	8.42	119	10 778	8.51	116	8 318	6.59	152
Sicilia	22 065	8.06	124	22 191	8.01	125	21 015	7.51	133
Sardegna	4 525	6.87	146	4 458	6.72	149	4 395	6.58	154
REGNO	225 453	8.15	123	214 972	7.67	130	199 885	7.09	141

I matrimoni conchiusi dal 1862 al 1878 sono rappresentati dalle cifre seguenti

Tavola IV.

ANNI	NUMERO DEI MATRIMONI															TOTALE	
	Piemonte	Liguria	Lombardia a)	Veneto a)	Emilia	Umbria	Marche	Toscana	Roma	Abruzzi e Molise	Campania	Puglie	Basilicata	Calabrie	Sicilia		Sardegna
1862 .	22 556	6 051	25 190	15 347	3 113	5 814	16 762	10 050	20 846	11 763	4 410	10 209	19 921	4 865	176 897
1863 .	24 031	7 384	27 236	20 550	15 087	3 295	6 268	17 430	11 270	22 912	10 861	4 940	9 265	15 468	5 228	201 225
1864 .	24 149	7 311	26 703	19 947	14 904	3 674	6 284	16 304	10 394	21 656	10 732	4 684	9 304	17 252	5 461	198 759
1865 .	28 942	9 105	30 604	20 460	16 612	3 650	6 685	20 038	11 950	24 379	13 122	5 236	11 573	17 771	6 331	226 458
1866 .	17 605	3 872	19 620	19 887	9 242	2 676	3 374	9 385	8 388	16 099	9 579	4 126	6 995	8 954	2 222	142 024
1867 .	20 103	5 714	25 400	22 309	10 978	2 655	3 838	11 832	9 430	19 110	11 372	4 765	8 537	11 216	3 197	170 456
1868 .	21 617	5 829	28 789	22 324	12 987	2 592	3 593	12 387	9 972	18 873	12 772	4 642	6 922	16 057	3 387	182 743
1869 .	22 724	5 993	29 125	22 477	13 486	2 974	4 142	14 097	10 822	23 457	13 968	4 814	10 660	22 411	4 137	205 287
1870 .	22 806	5 820	27 756	20 919	13 577	2 670	3 927	13 917	9 580	20 942	10 422	3 886	8 589	19 939	4 236	188 986
1871 .	22 904	6 292	27 750	20 262	12 516	2 671	3 886	14 350	9 106	21 544	11 656	4 315	9 826	21 697	4 064	192 839
1872 .	24 091	6 530	29 356	17 984	13 087	2 959	4 813	14 662	2 516	10 189	22 479	12 405	4 995	9 287	22 607	4 401	202 361
1873 .	23 062	6 571	29 759	20 792	14 761	3 171	5 648	15 311	3 164	11 807	23 840	12 693	5 177	11 034	23 309	4 807	214 906
1874 .	23 835	6 473	28 752	20 276	15 099	3 098	5 768	15 464	3 811	10 854	22 576	11 924	4 736	9 433	21 075	5 523	207 997
1875 .	25 666	6 842	30 744	22 717	16 008	4 168	7 290	17 399	4 552	12 193	25 020	14 145	5 002	10 927	22 595	5 218	230 486
1876 .	25 308	6 601	31 002	20 065	16 747	4 002	6 791	17 849	4 702	11 522	25 024	13 507	5 300	10 443	22 065	4 525	225 453
1877 .	22 703	6 206	27 587	18 786	14 994	3 262	6 984	15 552	5 143	12 002	24 559	14 206	5 564	10 778	22 191	4 458	214 972
1878 .	23 919	5 817	27 104	18 023	13 322	3 063	6 685	13 721	5 063	11 569	20 840	12 086	4 945	8 318	21 015	4 395	199 885

a) Notiamo che nella compilazione di questo prospetto, e degli altri che seguono, relativi ai singoli compartimenti, abbiamo potuto comprendere nella Lombardia l'intera provincia di Mantova, quantunque questa, fino al 1866, fosse, per la maggior parte, soggetta all'Austria, insieme col Veneto.

Confronti internazionali

CIRCA LA FREQUENZA DEI MATRIMONI RISPETTO ALLA POPOLAZIONE TOTALE.

In questa Introduzione cerchiamo di paragonare le condizioni demologiche dell'Italia a quelle di altri stati d'Europa. Ciò possiamo fare con piena fiducia di risultati esatti, grazie alla gentile collaborazione che abbiamo ottenuto per parte dei nostri colleghi, direttori degli uffici centrali di statistica degli Stati esteri, ai quali sentiamo l'obbligo di tributare qui pubblicamente, i più vivi ringraziamenti. In questo volume, per la maggior parte degli stati presi a considerare, i dati arrivano fino al 1878; inoltre abbiamo completato, per quanto era possibile, le lacune, e aggiunti quattro Stati, che non figuravano precedentemente: cioè il Gran Ducato di Baden, la Turingia (o Sassonia Ducale), il Regno di Croazia e Slavonia, la Russia europea. — Per la Scozia, per l'Irlanda, per la Grecia abbiamo potuto aggiungere nuove tavole particolareggiate.

Chiunque sia mediocrementemente versato in questi studi statistici non ignora quanto sia difficile trovare elementi omogenei di studi comparativi. Non di rado le denominazioni e le classificazioni diverse riescono insuperabili ostacoli a siffatti confronti internazionali; ma talvolta sotto voci identiche, o poco dissimili, si celano dati essenzialmente diversi, a cagione dei differenti metodi seguiti nel raccogliere i dati elementari o nel combinarli tra loro.

Abbiamo incominciato a istituire questi confronti internazionali nell'Introduzione al movimento della popolazione italiana del 1875: allora i dati per gli Stati esteri abbracciavano generalmente un periodo decennale, dal 1865 a tutto il 1874; continuiamo ora gli studi medesimi coll'aggiunta di tre o quattro anni di più, secondo che ce li offrono le pubblicazioni ufficiali dei vari paesi, senza abbandonare nessun termine della serie principata col 1875, anzi procurando di riempire le lacune rimaste in quella prima compilazione. Comparazioni internazionali se ne facevano sempre anche negli anni addietro; ma per amore di brevità, e per evitare la fatica e la spesa di un lavoro più esteso, si soleva paragonare i risultati di un anno isolato della statistica italiana con quelli dello stesso anno, o di un altro molto vicino, delle varie statistiche estere.

Ciò non poteva dare un'idea sufficientemente esatta dei caratteri differenziali della stirpe italiana di fronte a quelli delle altre nazioni; giacchè si poteva mettere a confronto, per avventura, un anno in cui un dato fenomeno era stato frequentissimo in Italia, con quello in cui, per altri paesi, esso aveva avuto un'espressione minima.

È un fatto conosciuto che le variazioni accidentali sono generalmente assai più sensibili; si muovono fra estremi molto più discosti fra loro, che non le medie dedotte dall'osservazione di un periodo lungo di anni. E nondimeno le differenze tipiche e le variazioni lente, misurate a lunghi intervalli, sono di gran lunga le più importanti a conoscersi ed a fissarsi con precisione. Un decennio circa, e meglio ancora, come li abbiamo raccolti nelle nostre tavole di statistica internazionale, quattordici anni di osservazioni, con linguaggio e moduli rigorosamente uniformi, sono atti a fornirci gli elementi necessari per uno studio scientifico. Infine, per quanto ci costi di allargare la stampa di queste tabelle, non esitiamo a riprodurre per ogni confronto, accanto ai rapporti proporzionali, le cifre effettive dalle quali si deducono. Siamo certi di fare con ciò cosa utile e gradita ai cultori della scienza demografica.

Frequenza dei matrimoni ragguagliati alla Popolazione.

Le due tavole seguenti dimostrano, in cifre assolute e in rapporti proporzionali, la frequenza dei matrimoni alla popolazione complessiva, dal 1865 al 1878, in Italia, Francia, Inghilterra e Galles, Scozia, Irlanda, Impero Germanico, Prussia, Baviera, Sassonia (Regno), Turingia, Württemberg, Baden, Austria Cisleitana, Ungheria, Croazia e Slavonia, Svizzera, Belgio, Olanda, Svezia, Norvegia, Danimarca, Finlandia, Russia europea (esclusa la Polonia), Polonia russa, Spagna, Grecia, Rumania e Serbia. È pure compreso in questi confronti il Portogallo, ma solamente per gli anni dal 1860 al 1863: non ci fu possibile ottenere dall'ufficio statistico di quel regno dati più recenti; siamo assicurati dal ministro italiano in Lisbona che nessuna pubblicazione fu fatta che riguardasse anni posteriori al 1863. Similmente per la Spagna mancano le notizie dello stato civile dal 1871 in poi.

È importante anzitutto di notare la costanza di rapporti che esiste, per ciascun paese, fra il numero dei matrimoni e la popolazione. In generale, in quasi tutti gli Stati (calcolando sopra milioni di osservazioni, raccolte nello spazio di quattordici anni) la cifra dei matrimoni oscilla di poco intorno a 8 per mille abitanti. Si hanno rapporti alquanto inferiori per la Scozia, la Svizzera, il Belgio, la Norvegia e la Spagna; ed anche più piccoli per la Svezia, la Rumania, la Grecia e l'Irlanda. Superano invece la media di 8 per mille, la Turingia, la Russia europea e più ancora l'Ungheria, la Croazia e la Serbia. L'Irlanda si mostra in condizioni demografiche affatto

speciali, come avremo l'opportunità di notare anche per altri fenomeni del movimento della popolazione; le proporzioni annuali dei matrimoni per l'Irlanda sono così basse, in confronto a quelle di tutti gli altri paesi d'Europa, che ci inducono a sospettare che sia meno esatta la base dei rapporti, ossia il censimento della popolazione. Anche per la Scozia dobbiamo fare qualche riserva; ma il dubbio così non si eleva sulla veridicità del censimento, bensì sulla imperfezione della statistica dei matrimoni. È noto infatti come nella Scozia siano ammessi, con effetti legali, anche matrimoni celebrati in forma privata, senza alcuna cerimonia pubblica. a)

Matrimoni e Popolazione (Cifre effettive).

Tavola V.

ANNI	ITALIA b)		FRANCIA		INGHILTERRA E GALLES		SCOZIA	
	Popolaz.	Matr.	Popolaz.	Matr.	Popolaz.	Matr.	Popolaz.	Matr.
1865	25 065 239	226 458	37 929 948	299 242	21 145 151	185 474	3 185 437	23 611
1866	25 312 249	142 024	c) 38 067 064	303 634	21 409 684	187 776	3 215 129	23 688
1867	25 372 780	170 456	38 204 696	300 333	21 677 525	179 154	3 245 098	22 618
1868	25 495 972	182 743	38 342 818	301 225	21 948 713	176 962	3 275 350	21 855
1869	25 734 274	205 287	38 606 135	303 482	22 223 299	176 970	3 305 885	22 144
1870	25 912 600	188 986	36 985 212	223 705	22 501 316	181 655	3 336 707	23 854
1871	26 801 154	192 839	36 544 667	262 476	d) 22 782 812	190 112	d) 3 367 922	24 019
1872	26 994 338	202 361	c) 36 102 921	352 754	23 067 835	201 267	3 399 225	25 641
1873	27 165 553	214 906	36 260 928	321 238	23 356 414	205 615	3 430 923	26 748
1874	27 289 958	207 997	36 383 481	303 113	23 648 609	202 010	3 462 916	26 390
1875	27 482 174	230 486	36 542 910	300 427	23 944 459	201 212	3 495 214	25 921
1876	27 769 475	225 453	c) 36 905 788	291 393	24 244 010	201 874	3 527 811	25 563
1877	28 010 695	214 972	36 977 099	278 094	24 547 309	194 343	3 560 715	25 790
1878	28 209 620	199 885	24 899 343	190 054	3 593 999	24 333

a) Un'osservazione di questa natura si trova fatta anche a pag. XXXVI della Prefazione al movimento della popolazione in Inghilterra e Galles per l'anno 1876, pubblicato dal *General Register Office*. E per uno studio più ampio sulle forme del matrimonio nell'Inghilterra e nella Scozia gioverà consultare una memoria dell'avvocato Giovanni Boyd-Kinnear, inserita nelle *Transactions of the national Association for the promotion of Social Science* (Aberdeen Meeting, 1877).

b) Fino a tutto il 1871 non è compresa la provincia di Roma. Per quest'ultimo anno però abbiamo creduto conveniente di dare il numero complessivo degli abitanti di tutto il Regno, ottenuto dal censimento, quantunque nella colonna dei matrimoni non sia compresa Roma.

c) Per i tre anni 1866, 1872 e 1876 abbiamo i risultati diretti del censimento generale della popolazione in Francia compreso l'esercito e l'armata. Per gli altri anni la popolazione è calcolata mediante la differenza dei nati sui morti, in base al censimento precedente. Col 1870 non sono più comprese nella serie delle cifre l'Alsazia e la Lorena. Queste provincie, cedute alla Germania, avevano insieme una popolazione di 1,549,738 (secondo il censimento fatto nell'Impero germanico al 1 dicembre 1871) e di 1,531,804 (secondo il censimento del 1 dicembre 1875).

d) Popolazione censita alla fine dell'anno.

Segue Tavola V.

ANNI	IRLANDA a)		IMPERO GERMANICO		PRUSSIA		BAVIERA f)		SASSONIA REALE	
	Popolaz.	Matr.	Popolaz.	Matr.	Popolaz.	Matr.	Popolaz.	Matr.	Popolaz.	Matr.
1865	5 594 589	30 802	19 445 174	176 236	4 813 100	41 270	2 363 038	22 081
1866	5 522 942	30 121	19 501 723	151 759	4 818 760	40 600	2 389 084	18 888
1867	5 486 509	29 742	e) 23 971 337	222 466	e) 4 824 421	43 578	e) 2 423 586	22 077
1868	5 465 914	27 699	24 119 953	212 958	4 834 178	38 077	2 453 555	23 939
1869	5 449 094	27 277	24 336 174	216 914	4 843 935	59 726	2 485 375	23 778
1870	5 418 512	28 667	24 568 430	181 539	4 853 692	43 232	2 521 806	21 035
1871	b) 5 395 007	28 960	e) 41 058 792	e) 24 643 623	195 974	e) 4 863 450	40 707	e) 2 556 244	21 547
1872	5 372 199	26 943	41 416 249	423 900	24 816 068	255 421	4 903 185	52 045	2 589 175	26 140
1873	5 337 261	25 730	41 798 414	416 048	25 044 627	252 872	4 942 920	48 924	2 626 409	27 807
1874	5 314 844	24 481	42 267 144	400 282	25 376 541	244 773	4 982 655	45 886	2 669 147	27 190
1875	5 309 494	24 037	e) 42 727 360	386 746	25 742 404	230 841	e) 5 022 390	45 014	e) 2 760 586	29 086
1876	5 321 618	26 388	43 279 279	366 912	26 135 937	221 712	5 062 125	42 012	2 808 826	26 606
1877	5 338 906	24 722	43 657 387	347 810	26 511 660	210 357	5 101 860	39 369	2 851 833	24 919
1878	5 351 060	25 284	44 210 948	340 016	26 857 044	207 716	5 141 595	37 565	2 892 987	24 797

a) Le cifre dei matrimoni per l'Irlanda furono alquanto modificate, in confronto a quelle contenute nella nostra Introduzione al Movimento della popolazione del 1875, perchè l'ufficio della statistica irlandese corresse esso medesimo le proprie tavole, in seguito a nuove indagini e verificazioni.

b) Popolazione censita alla fine dell'anno.

c) Il primo grande censimento dell'Impero germanico ebbe luogo al 1 dicembre 1871; il secondo al 1 dicembre 1875.

e) Nella Prussia, Baviera, Sassonia reale, Sassonia ducale (ossia Turingia), Württemberg e Baden, gli ultimi censimenti ebbero luogo al 3 dicembre 1867, al 1 dicembre 1871, al 1 dicembre 1875. — Per la Prussia, nella popolazione data dal censimento del 1875 è compreso il ducato di Lauenburg, che fu unito definitivamente alla Prussia soltanto nel luglio 1876.

f) Fino al 1870 inclusivamente l'anno è calcolato dal primo ottobre dell'anno precedente a tutto il settembre dell'anno così indicato.

Segue Tavola V.

ANNI	TURINGIA a)		WÜRTTEMBERG		BADEN d)		AUSTRIA CISLEITANA e)		UNGHERIA g)	
	Popolaz.	Matr.	Popolaz.	Matr.	Popolaz.	Matr.	Popolaz.	Matr.	Popolaz.	Matr.
1865	693 839	6 471	1 758 351	19 750 318	153 492	13 193 319	118 864
1866	696 257	6 245	1 768 374	1 432 659	11 306	19 692 487	128 051	13 235 386	105 670
1867	b) 699 681	6 241	b) 1 778 396	b) 1 434 970	11 677	19 838 970	191 661	13 305 186	135 601
1868	700 476	7 949	1 788 432	1 441 618	12 378	20 026 554	182 940	13 419 228	179 637
1869	701 841	7 041	1 798 468	1 448 266	13 611	f) 20 217 531	208 787	f) 13 561 245	146 272
1870	703 203	c) 5 740	1 808 504	1 454 914	10 607	20 385 498	199 083	13 685 852	133 999
1871	b) 705 145	c) 5 784	b) 1 818 539	20 760	b) 1 461 562	13 234	20 555 370	194 591	13 741 650	142 853
1872	707 647	6 788	1 834 281	19 516	1 472 966	14 599	20 727 164	192 406	13 724 567	147 555
1873	711 934	7 107	1 850 023	18 216	1 484 370	13 459	20 974 645	194 815	13 417 304	153 068
1874	716 222	6 798	1 865 765	16 755	1 495 774	13 020	21 169 341	189 017	13 418 020	143 718
1875	b) 722 293	6 906	b) 1 881 505	16 421	b) 1 507 179	12 797	21 366 261	180 349	13 525 459	147 443
1876	728 490	6 303	1 907 221	15 321	1 518 583	12 320	21 565 435	176 148	13 670 624	135 011
1877	737 525	6 131	1 932 758	14 387	1 529 987	11 400	21 766 887	161 337	13 767 265	125 061
1878	747 629	6 015	1 957 502	13 364	1 541 391	10 861	21 970 649	164 233

a) I dati relativi al movimento della popolazione nella Turingia ci furono gentilmente favoriti dal dottor Krause, direttore dell'ufficio statistico della Sassonia ducale, istituito a Weimar. — La Turingia comprende i seguenti sei stati: Granducato di Sassonia-Weimar; Ducato di Sassonia-Altenburg; Principati di Schwarzburg-Rudolstadt, Schwarzburg-Sondershausen, Reuss linea maggiore, Reuss linea cadetta. La popolazione degli anni 1807, 1871, 1875 è data dai censimenti; quella degli anni intermedi è la popolazione *media*, e quella dell'ultimo triennio, dopo il censimento, è la popolazione *calcolata*, ottenuta coll'aggiungere all'anno precedente la differenza fra i nati e i morti verificatasi nell'anno per cui si voleva conoscere la cifra della popolazione.

b) Per la Turingia, Württemberg e Baden, si legga la nota c) della pagina precedente

c) Anni della guerra franco-germanica; i matrimoni sono in numero sensibilmente minore degli anni precedenti e nei susseguenti.

d) I dati ci furono forniti dall'ufficio statistico del Granducato, per gentilezza del suo direttore, il dottor Hardeck.

e) In questa tavola e nelle altre che seguono, di statistica internazionale, non sono compresi nel movimento della popolazione dell'Austria Cisleitana i territori detti anticamente *Confini militari*. Osserviamo inoltre che tanto nelle cifre della popolazione quanto in quelle dei matrimoni non figurano, per tutti gli anni, l'esercito e l'armata.

f) Censimento del 31 dicembre 1869. La popolazione totale dell'intera monarchia Austro-Ungarica, secondo il censimento del 1869, era di 35,802,825 abitanti; e la popolazione calcolata alla fine del 1878 per l'Austria, del 1877 per le provincie della Corona Ungarica, dava una cifra complessiva di 37,584,683 milioni di abitanti. Se a questi aggiungiamo la popolazione della Bosnia ed Erzegovina (escluso il Sangiaccato di Novi-Bazar), che secondo il censimento fatto dal governo austriaco nel 1879, era di 1,142,147, la popolazione dell'intera monarchia Austro-Ungarica ascende a 38,726,830 abitanti. Il prossimo censimento varrà a correggere queste cifre.

g) Tutte le volte che in questa tavola e nelle successive, di statistica internazionale, diciamo « Ungheria » intendiamo parlare dell'Ungheria propriamente detta e Transilvania, escluse quindi la Slavonia, la Croazia, Fiume, e quella parte degli antichi *Confini militari*, che è incorporata al regno di Croazia e Slavonia, sotto la denominazione di confini slavo-croati (*hórvat-szlavon Vlade*).

Segue Tavola V.

ANNI	CROAZIA e SLAVONIA a)		SVIZZERA c)		BELGIO		OLANDA		SVEZIA	
	Popolaz.	Matr.	Popolaz.	Matr.	Popolaz.	Matr.	Popolaz.	Matr.	Popolaz.	Matr.
1865			2 581 156		4 984 351	37 671	3 529 107	29 806	4 114 141	28 944
1866			2 604 355		d) 4 827 833	37 783	3 552 575	29 620	4 160 677	27 797
1867			2 613 613	18 011	4 897 794	38 244	3 592 415	29 935	4 195 681	25 440
1868			2 629 886	17 647	4 961 644	36 271	3 628 467	27 680	4 173 080	22 833
1869	1 856 082		2 646 115	19 191	5 021 336	37 134	d) 3 583 970	27 796	4 158 757	23 503
1870	1 865 491	b) 11 311	d) 2 662 344	18 610	5 087 826	35 263	3 618 323	28 632	d) 4 168 525	25 072
1871	1 851 845	b) 10 574	2 678 621	19 514	5 113 680	37 538	3 637 274	28 991	4 204 177	27 187
1872	1 833 024	b) 12 114	2 694 894	21 212	5 175 037	40 084	3 674 660	30 189	4 250 412	29 470
1873	1 820 498	b) 12 325	2 711 123	20 649	5 253 794	40 598	3 716 002	31 671	4 297 972	31 257
1874	1 811 135	19 089	2 727 352	22 655	5 336 634	40 328	3 767 263	31 353	4 341 559	31 422
1875	1 821 450	21 651	2 743 580	24 629	5 403 006	39 050	3 809 527	31 553	4 383 291	30 762
1876	1 835 571	19 294	2 759 854	22 376	d) 5 336 185	38 228	3 865 456	31 699	4 429 713	31 184
1877	1 846 254	18 315	2 776 035	21 871	5 412 731	36 964	3 924 792	31 470	4 484 542	30 674
1878	1 862 608	17 671	2 792 264	20 590	5 476 939	36 669	4 531 863	29 151

a) Sotto il titolo di Regno di Croazia e Slavonia sono compresi anche la città e territorio di Fiume e parte degli antichi Confini Militari. Di quest'ultimo territorio, 189.71 miglia quadrate austriache (ossia 10914.02 chil. quad.) appartengono all'Ungheria e 393.29 m. a. q. (ossia 22625.97 chil. quad.) al Regno di Croazia-Slavonia. — Nel 1871, quando fu abolito l'ordinamento militare, fino allora vigente, alcuni distretti furono uniti alla Croazia, altri all'Ungheria. I primi sono: distretto di Lika-Otocac; di Ogulin-Slunj; di Banal; di Gradiska; di Brod; di Peterwardein. Essi formano parte integrante del Regno di Croazia e Slavonia, e fino dal 1871 vennero assoggettati al comando generale di Agram, colla denominazione di Uffici amministrativi di confine (*Grenz-Landes-Verwaltungsbehörden*). Gli altri distretti, che vengono comunemente chiamati *confini militari banato-ungheresi*, furono nel 1871 incorporati all'Ungheria e sottoposti al comando generale di Temesvar.

b) In questi anni nella cifra dei matrimoni non sono compresi i dati dei confini slavo-croati e della città e territorio di Fiume. La popolazione della Croazia e Slavonia solamente, in questi quattro anni, era: nel 1870, 1,148,563; nel 1871, 1,138,639; nel 1872, 1,124,127; nel 1873, 1,115,820.

c) Nella pubblicazione del *Movimento dello Stato Civile del 1875* si disse non avere le cifre dei matrimoni della Svizzera, per gli anni anteriori al 1870, tutta l'esattezza desiderabile: e ciò in seguito al fatto che il Cantone di Basilea non comprendeva nella sua statistica i matrimoni nei quali il marito non fosse cittadino del Cantone. Nel 1877 la Direzione della Statistica federale ha potuto fare le necessarie correzioni alle cifre già pubblicate, e quindi anche le cifre relative alla Svizzera in questa tabella sono esatte.

d) Popolazione data dal censimento.

Segue Tavola V.

ANNI	NORVEGIA b)		DANIMARCA c)		FINLANDIA d)		SPAGNA e)		GRECIA	
	Popolaz.	Matr.	Popolaz.	Matr.	Popolaz.	Matr.	Popolaz.	Matr.	Popolaz.	Matr.
1865	a)1 701 756	11 593	1 694 300	15 056	a)1 843 245	12 824	16 302 170	128 917	1 347 116	9 224
1866	1 712 628	11 434	1 712 000	14 354	1 840 204	11 140	16 378 503	131 981	1 58 390	8 588
1867	1 720 474	11 105	1 729 900	13 225	1 829 600	11 733	16 526 516	118 409	1 372 626	8 553
1868	1 729 691	10 709	1 748 000	12 769	1 735 637	10 121	16 656 901	111 687	1 381 057	8 654
1869	1 733 114	10 635	1 766 300	12 971	1 750 357	17 238	16 682 453	137 120	1 390 038	9 488
1870	1 741 621	11 176	a)1 784 741	13 134	a)1 767 191	17 917	16 728 589	103 807	f)1 457 894	8 987
1871	1 751 965	11 610	1 803 400	13 207	1 801 800	17 318	1 470 141	9 475
1872	1 762 313	12 302	1 822 300	13 627	1 832 100	15 796	1 482 134	8 924
1873	1 777 366	12 822	1 841 300	14 903	1 856 997	15 634	1 487 462	8 985
1874	1 797 368	13 713	1 860 600	15 260	1 882 673	16 852	1 502 811	9 529
1875	a)1 818 853	14 163	1 880 100	15 915	a)1 912 647	15 937	1 516 261	10 250
1876	1 840 000	14 067	1 899 700	16 180	1 941 255	15 807	1 532 426	9 753
1877	1 852 700	14 095	1 925 738	15 428	1 968 626	16 116	1 547 501	9 472
1878	1 876 800	13 825	1 951 236	14 295	1 990 848	15 261

a) Popolazione censita. Per gli anni non contrassegnati da asterisco la popolazione è calcolata mediante differenza tra i nati e i morti, in base ai precedenti censimenti.

b) Le cifre della Norvegia rappresentano la popolazione di domicilio alla fine di ciascun anno; la popolazione di fatto, secondo il censimento del 31 dicembre 1875, sarebbe stata di 1,806,900 abitanti. Le cifre per gli ultimi tre anni non sono che approssimative. (Vedi *Annuaire de la Norvège*, première année, 1879).

c) Le cifre della popolazione della Danimarca sono calcolate supponendo una progressione geometrica, che ha per base l'aumento che si è verificato fra il censimento del 1860 e quello del 1870, avuto riguardo al cambiamento di territorio avvenuto nel Regno nel 1864, allorché i ducati di Schleswig, Holstein e Lauenburg furono tolti alla Danimarca e incorporati più tardi alla Prussia.

d) Negli anni 1866-67-68, e specialmente in quest'ultimo, i morti superano di molto i nati, in causa di forti epidemie che afflissero il paese. La popolazione degli anni 1865, 1870 e 1875 è ottenuta dal censimento.

e) Dopo il 1870 non si hanno dati statistici relativi al movimento della popolazione nella Spagna. Come scrive il Direttore dell'Istituto geografico e statistico della Spagna, generale Ibáñez, in data 9 marzo 1880, una gran parte degli uffici e archivi dello stato civile furono distrutti e bruciati al tempo dell'ultima guerra civile. Le poche notizie che si possono ancora raccogliere, per gli anni posteriori al 1870, meritano troppo poca fiducia per poter essere pubblicate. Presentemente, presso l'Istituto geografico e statistico, si stanno raccogliendo i dati relativi al movimento della popolazione nel 1876, ma, come avverte il direttore stesso, il lavoro esigerà ancora molto tempo per essere terminato.

Nel 1879 furono pubblicati i dati generali del censimento che ebbe luogo al 31 dicembre 1877. Secondo le cifre fornite da esso, la popolazione di fatto della Spagna ascende a 16,625,860 e quella di diritto a 16,731,570.

f) Popolazione secondo i dati del censimento del 1870. L'ultimo censimento ha avuto luogo al 31 dicembre 1878. Risulta da esso una popolazione di 1,679,775, comprendendo in questa cifra i soldati in attività di servizio (18,521), i marinai della flotta da guerra (2002) e la gente di mare di nazionalità greca che si trovava all'estero. (1580).

Segue Tavola V.

ANNI	RUMANIA a)		SERBIA b)		RUSSIA EUROPEA c)		POLONIA RUSSA e)	
	Popolaz.	Matr.	Popolaz.	Matr.	Popolaz.	Matr.	Popolaz.	Matr.
1865			1 185 802	14 321			5 480 955	57 280
1866			1 216 225	13 639			5 609 549	64 442
1867			1 230 596	12 925	d) 63 658 934	639 741	d) 5 705 607	41 743
1868			1 256 558	13 516	64 228 229	606 764	5 888 070	36 099
1869			1 284 518	15 307	64 950 082	646 549	5 959 404	38 749
1870	5 000 000	30 819	1 302 077	14 356	d) 65 704 559	670 832	d) 6 026 421	45 041
1871	»	28 010	1 314 836	13 536	66 542 231	678 886	6 231 972	46 687
1872	»	35 872	1 321 914	17 502	67 124 218	690 782	6 329 577	45 871
1873	»	29 257	1 339 508	14 589	68 174 380	650 362	6 388 520	46 490
1874	»	30 962	1 348 094	15 476	69 259 645	667 311	6 506 091	49 999
1875	»	32 971	1 372 741	15 086	d) 69 860 540	669 877	d) 6 632 058	50 776
1876	»	31 565	1 372 100	10 551			6 771 574	56 192
1877	»	29 312	1 372 206	17 422			6 899 884	46 690
1878	»		1 378 557	13 791				

PORTOGALLO.

ANNI	Popolazione	Matrimoni	Matrimoni per 100 abitanti
1860	3 878 895	23 584	6.1
1861	3 818 098	25 018	6.4
1862	3,951 558	25 222	6.4
1863	3 986 558
Media per tre anni	6.3

a) L'ultimo censimento della Rumania ha avuto luogo nel 1859-60. Nei calcoli statistici l'ufficio centrale di quel paese adopera, per ora, la cifra di 5,000,000, risultante dall'aver aggiunto un mezzo milione circa alla cifra della popolazione data dall'accennato censimento, e la usa come termine fisso di proporzione in tutti i calcoli.

b) La popolazione degli anni 1866 e 1874 è data dal censimento. Il signor Vladimiro Jakchitch, direttore della statistica della Serbia, in una sua lettera, dice che la popolazione per gli anni 1876 e 1877, si può ritenere eguale a quella data pel 1875. Difatti la differenza fra le nascite e le morti avvenute in questi due anni è piccolissima. La popolazione del 1878 fu pure calcolata in base all'eccedenza delle nascite sulle morti.

c) Questi dati ci vennero comunicati dal signor P. de Semenow, Direttore del Comitato centrale di statistica dell'Impero russo. Non sono comprese in queste cifre nè la Polonia russa, nè il Granducato di Finlandia, nè le provincie del Caucaso.

d) Popolazione censita alla fine dell'anno; per gli altri anni la popolazione è calcolata col sistema di aggiungere la differenza verificatasi fra le nascite e le morti durante l'anno alla cifra della popolazione dell'anno precedente.

e) I dati relativi al movimento della popolazione nella Polonia russa ci furono gentilmente favoriti dal direttore della statistica della Serbia, signor Vladimiro Jakchitch. — La popolazione degli anni 1867, 1870 e 1875 è data dal censimento.

Matrimoni per 1000 abitanti. a)

Tavola V bis.

ANNI	Italia b)	Francia	Inghilterra e Galles e)	Scozia	Irlanda	Impero Germanico	Prussia	Baviera f)	Sassonia	Turingia	Württemberg	Baden	Austria Cisleitana	Ungheria g)
1865	9.0	7.9	8.7	7.4	5.6	9.1	8.6	9.3	9.3	7.7	9.0
1866	c) 5.6	8.0	8.7	7.3	5.4	e) 7.8	8.4	7.9	9.0	7.9	e) 6.5	c) 8.0
1867	6.7	7.9	8.2	6.9	5.4	9.3	9.0	9.2	8.9	8.1	9.7	10.1
1868	7.2	7.9	8.0	6.6	5.1	8.8	7.9	9.8	11.3	8.6	9.1	13.3
1869	8.0	7.8	7.9	6.6	5.0	8.9	12.3	9.8	10.0	9.4	8.9	10.8
1870	7.3	d) 6.0	8.0	7.1	5.3	d) 7.4	d) 8.9	d) 8.4	d) 8.2	d) 7.3	9.8	9.8
1871	7.4	d) 7.2	8.3	7.1	5.4	d) 7.9	d) 8.4	d) 8.4	d) 8.2	11.4	9.1	9.5	10.4
1872	7.5	9.8	8.7	7.5	5.0	10.2	10.3	10.6	10.1	9.6	10.6	9.9	9.3	10.7
1873	8.0	8.9	8.8	7.7	4.8	10.0	10.2	9.9	10.5	10.0	9.8	9.1	9.3	11.4
1874	7.7	8.3	8.5	7.6	4.6	9.5	9.7	9.2	10.2	9.5	8.9	8.7	8.9	10.7
1875	8.4	8.2	8.4	7.4	4.5	9.1	8.9	8.9	10.5	9.6	8.7	8.5	8.4	10.9
1876	8.1	7.9	8.3	7.5	5.0	8.5	8.4	8.3	9.1	8.7	8.0	8.1	8.1	9.9
1877	7.7	7.7	7.9	7.2	4.6	8.0	7.9	7.7	8.7	8.3	7.4	7.5	7.4	9.0
1878	7.1	7.6	6.8	4.7	7.7	7.7	7.3	8.6	8.0	6.9	7.1	7.5
Medie annuali. . .	7.5	8.0	8.2	7.2	5.1	9.0	8.7	8.9	9.3	9.2	9.0	8.4	8.6	10.3

a) Si leggano le note apposte alla tavola corrispondente delle cifre effettive.

b) Esclusa la provincia di Roma fino a tutto il 1871.

c) Anno della guerra fra l'Italia e l'Austria e fra la Prussia e l'Austria.

d) Anni della guerra fra la Francia e la Germania.

e) Per l'Inghilterra e Galles, i *Reports* del Registratore generale avvertono che in alcuni casi di unioni fra protestanti e cattolici, il matrimonio, celebrandosi col doppio rito, fa luogo a doppia registrazione: « *In some cases of marriages between Protestants and Roman Catholics the couples are married twice and are counted twice in the registers.* » Però il registratore stesso non sembra attribuire molta importanza a questa causa di errore.

f) Fino al 1870 inclusivamente l'anno è calcolato dal 1° ottobre dell'anno precedente a tutto il settembre dell'anno ivi indicato.

g) Queste cifre si riferiscono all'Ungheria propriamente detta e alla Transilvania, escluse le altre provincie della Corona Ungarica (Croazia, Slavonia, Fiume, e confini militari).

Segue Tavola V bis

ANNI	Croazia e Slavonia	Svizzera	Belgio	Olanda	Svezia	Norvegia	Danimarca	Spagna	Rumania	Grecia	Serbia	Finlandia	Russia europea	Polonia russa
1865			7.5	8.4	7.1	6.9	8.8	7.9	6.8	12.1	6.9	10.4
1866			7.8	8.3	6.7	6.7	8.4	8.1	6.3	11.2	6.1	11.5
1867		6.9	7.8	8.3	6.1	6.5	7.6	7.2	6.2	10.5	6.4	10.1	7.3
1868		6.7	7.3	7.6	5.5	6.2	7.3	6.7	6.2	10.8	5.8	10.5	6.2
1869		7.3	7.4	7.6	5.6	6.1	7.3	8.2	6.8	11.9	9.8	9.9	6.4
1870	a) 9.8	7.0	6.9	8.0	6.0	6.4	7.4	6.2	5.2	6.2	11.0	10.1	10.2	7.4
1871	a) 9.3	7.3	7.3	8.0	6.5	6.7	7.3	5.6	6.4	10.3	9.6	10.2	7.5
1872	a) 10.8	7.9	7.7	8.3	7.0	7.0	7.5	7.2	6.1	13.5	8.6	10.1	7.2
1873	a) 11.0	7.6	7.7	8.6	7.3	7.2	8.1	5.9	6.1	10.9	8.4	9.5	7.3
1874	10.5	8.3	7.6	8.4	7.3	7.7	8.1	6.2	6.3	11.5	8.9	9.6	7.7
1875	11.9	9.0	7.2	8.3	7.1	7.8	8.5	6.6	6.7	10.9	8.3	9.6	7.9
1876	10.5	8.1	7.2	8.2	7.1	7.7	8.5	6.3	6.3	7.7	8.2	8.3
1877	9.9	7.9	6.8	8.1	6.8	7.6	8.0	5.9	6.1	12.7	8.2	6.8
1878	9.4	7.4	6.7	6.5	7.4	7.3	10.0	7.7
Medie annuali. . .	10.3	7.6	7.3	8.2	6.6	7.0	7.9	7.4	6.1	6.3	11.1	8.1	9.9	7.8

Fecondità dei Matrimoni.

Quale sia la media fecondità dei matrimoni in Italia non risulta direttamente dalla statistica ufficiale. In difetto però di notizie precise, gli statistici, com'è noto, sogliono ricorrere ad un artificio di calcolo, per determinare approssimativamente quanti figli nascono in media da ogni matrimonio, senza deduzione dei matrimoni sterili. E questo artificio consiste nel dividere il numero delle nascite legittime di un anno per quello dei matrimoni conchiusi nell'anno stesso.

Ecco i quozienti che si trovano dividendo il numero dei nati vivi legittimi per quello dei matrimoni contratti, nell'insieme del Regno e nei singoli gruppi di provincie:

a) Le proporzioni a 1000, per i primi quattro anni, non sono calcolate per la popolazione dell'intero Regno di Croazia e Slavonia. Non conoscendosi il numero dei matrimoni avvenuti nei Confini slavo-croati e nella città e territorio di Fiume, abbiamo fatto i rapporti centesimali fra i matrimoni e 1000 abitanti della popolazione della Croazia e Slavonia solamente, la cui cifra è indicata nella nota b) della colonna corrispondente, nella tavola che contiene le cifre effettive.

Tavola VI.

COMPARTIMENTI	Rapporto fra il numero dei matrimoni conclusi e quello delle nascite legittime							NOVENNIO 1863-71
	1872	1873	1874	1875	1876	1877	1878	
Piemonte	4.15	4.10	3.96	4.08	4.22	4.49	4.34	4.39
Liguria	4.22	4.03	4.17	4.22	4.50	4.47	4.79	4.67
Lombardia	4.30	4.15	4.19	4.29	4.46	4.71	4.93	4.61
Veneto	5.42	4.50	4.34	4.44	5.40	4.93	5.24	4.35
Emilia	5.04	4.36	4.01	4.21	4.31	4.35	4.71	5.53
Umbria	5.40	4.64	4.80	3.68	3.99	4.54	4.66	5.70
Marche	5.31	4.65	4.16	3.51	4.13	3.84	4.09	6.73
Toscana	4.90	4.49	4.42	4.23	4.19	4.51	4.81	5.47
Roma	10.73	7.90	6.43	5.49	5.26	4.58	4.58
Abruzzi e Molise	4.44	4.00	4.03	3.81	4.22	4.10	4.02	4.46
Campania	4.52	3.98	4.01	4.03	4.18	4.23	4.61	4.61
Puglie	4.73	4.32	4.54	4.08	4.55	4.04	4.97	4.68
Basilicata	4.19	3.83	3.88	3.99	3.86	3.85	4.21	4.37
Calabrie	4.68	3.80	4.31	3.78	4.33	4.12	4.80	4.63
Sicilia	4.40	4.15	4.43	4.47	4.78	4.66	4.84	5.74
Sardegna	5.21	4.67	4.09	4.36	5.08	5.06	4.92	5.69
REGNO	4.69	4.26	4.24	4.18	4.47	4.44	4.70	4.71

Sarebbe anche più razionale confrontare il numero dei matrimoni col numero totale dei nati legittimi, compresi i nati-morti: si avrebbero, in tal caso, per tutto il Regno, le seguenti proporzioni:

1867-71 a) (quinquennio) .	4.80
1872	4.83
1873	4.30
1874	4.36
1875	4.30
1876	4.60
1877	4.57
1878	4.84

Disgraziatamente però le cifre dei nati-morti non sono sempre esatte; abbiamo motivi di temere che sia diverso, da una provincia all'altra, il grado di precisione con cui esse vengono determinate; e di ciò abbiamo parlato lungamente nella Introduzione al movimento della popolazione per l'anno 1877.

a) Esclusa la provincia di Roma,

Matrimoni secondo lo Stato civile degli Sposi.

Nei seguenti prospetti sono classificati i matrimoni contratti negli ultimi due anni, secondo le combinazioni di stato civile degli sposi, per le singole regioni e per tutto il Regno.

Tavola VII

COMPARTIMENTI	NUMERO DEI MATRIMONI CONTRATTI NELL' ANNO 1878								
	TOTALE	EFFETTIVO				PER 100 MATRIMONI			
		Tra Celibi e		Tra Vedovi e		Tra Celibi e		Tra Vedovi e	
		Nubili	Vedove	Nubili	Vedove	Nubili	Vedove	Nubili	Vedove
Piemonte	23 919	19 886	699	2 551	783	83.14	2.92	10.67	3.27
Liguria	5 817	4 918	157	624	118	84.55	2.70	10.73	2.02
Lombardia	27 104	22 620	783	2 768	933	83.46	2.89	10.21	3.44
Veneto	18 023	15 525	394	1 513	591	86.14	2.19	8.39	3.28
Emilia	13 322	11 464	236	1 179	443	86.05	1.77	8.85	3.33
Umbria	3 063	2 698	56	266	43	88.08	1.83	8.69	1.40
Marche	6 685	5 956	108	516	105	89.09	1.62	7.72	1.57
Toscana	13 721	11 756	378	1 244	343	85.68	2.75	9.07	2.50
Roma	5 063	4 304	237	391	131	85.01	4.68	7.72	2.59
Abruzzi e Molise	11 569	9 718	434	873	544	84.00	3.75	7.55	4.70
Campania	20 840	17 311	1 009	1 687	833	83.07	4.84	8.09	4.00
Puglie	12 086	10 015	538	931	602	82.87	4.45	7.70	4.98
Basilicata	4 945	3 955	268	409	313	79.98	5.42	8.27	6.33
Calabrie	8 318	6 743	495	752	328	81.07	5.95	9.04	3.94
Sicilia	21 015	17 489	1 107	1 691	728	83.22	5.27	8.05	3.46
Sardegna	4 395	3 532	210	468	185	80.36	4.78	10.65	4.21
REGNO	199 885	167 890	7 109	17 863	7 023	83.99	3.56	8.94	3.51

Tavola VIII.

COMPARTIMENTI	NUMERO DEI MATRIMONI CONTRATTI NELL'ANNO 1877								
	TOTALE	EFFETTIVO				PER 1000 MATRIMONI			
		Tra Celibi		Tra Vedovi		Tra Celibi		Tra Vedovi	
		Nubili	Vedove	Nubili	Vedove	Nubili	Vedove	Nubili	Vedove
Piemonte	22 700	18 756	724	2 447	773	826	32	108	34
Liguria	6 206	5 318	157	609	122	857	25	98	20
Lombardia	27 587	22 905	808	2 840	1 034	830	29	103	38
Veneto	18 786	16 151	422	1 489	724	860	22	79	39
Emilia	14 994	12 879	312	1 307	496	859	21	87	33
Umbria	3 262	2 898	78	242	44	889	24	74	13
Marche	6 984	6 251	131	522	80	895	19	75	11
Toscana	15 552	13 303	457	1 352	440	856	29	87	28
Roma	5 143	4 335	238	429	141	843	46	83	28
Abruzzi e Molise	12 002	10 035	427	948	592	836	36	79	49
Campania	24 559	20 538	1 171	1 911	939	836	48	78	38
Puglie	14 206	11 798	697	1 045	666	831	49	73	47
Basilicata	5 564	4 413	318	441	392	793	57	79	71
Calabrie	10 778	8 756	641	963	418	812	60	89	39
Sicilia	22 191	18 611	1 074	1 746	760	839	48	79	34
Sardegna	4 458	3 613	210	430	205	811	47	96	46
REGNO. . .	214 972	180 560	7 865	18 721	7 826	840	37	87	36

Risultano notevoli, da questa tavola, le differenze fra le varie regioni, rispetto a quei matrimoni nei quali ambedue i contraenti sono binubi. Da un minimo di 1.40 e 1.57 per cento (nel 1878), nei compartimenti dell'Umbria e delle Marche, si sale a un massimo di 6.33 per cento nella Basilicata. L'Italia meridionale dà il maggior numero di tali matrimoni.

La stessa tavola pone in evidenza che i matrimoni, nei quali il coniuge binubo è l'uomo, prevalgono nel Piemonte, nella Liguria, nella Lombardia, nella Toscana, nelle Calabrie e nella Sardegna; e che, all'opposto, il coniuge binubo è più sovente la donna nelle provincie del mezzodì.

Abbiamo studiato la frequenza delle varie combinazioni di stato civile precedente degli sposi, rispetto al numero totale dei matrimoni conchiusi. Un confronto forse anche più significativo riesce quello dei celibi e delle nubili che vanno a nozze, dei vedovi che ripigliano moglie, e delle vedove che si rimaritano, se li paragoniamo al totale numero dei celibi, delle nubili, dei vedovi e delle vedove esistenti, per categorie di età. Perciò mettiamo a riscontro la popolazione classificata per stato civile, e suddivisa per gruppi di età, secondo il censimento 31 dicembre 1871, colle cifre dei matrimoni conchiusi nel quadriennio 1875-76-77-78, ridotte a medie annuali, e ne ricaviamo le proporzioni. Eccone i risultati:

Numero medio annuale dei celibi, nubili, vedovi e vedove che contrassero matrimonio, durante il quadriennio 1875-78, classificati per età, e paragonati a 1000 abitanti celibi, nubili, vedovi e vedove delle stesse età.

(Celibi ammogliatisi e Nubili maritatisi).

Tavola IX.

CATEGORIE DI ETÀ	Celibi ammogliatisi e nubili maritatisi nel quadriennio 1875 - 78 (media annua)		Popolazione celibe (censim. 1871)		Celibi ammogliatisi e nubili maritatisi nel quadriennio 1875 - 78 per 1000 abitanti	
	Celibi	Nubili	Celibi	Nubili	Celibi	Nubili
Fino a 20 anni	2 369	38 035	5 594 797	5 465 500	0.42	6.95
Da 20 a 25 anni	56 145	93 142	1 046 978	734 973	53.62	126.72
25 30 »	77 568	45 054	582 363	330 850	133.20	136.17
30 35 »	34 130	15 681	285 529	193 947	119.53	83.85
35 40 »	12 096	5 946	162 935	129 796	74.23	45.81
40 45 »	4 610	2 451	128 980	121 126	35.74	20.23
45 50 »	1 989	1 003	94 990	87 845	20.93	11.41
50 55 »	982	416	86 520	84 964	11.34	4.89
55 60 »	427	147	55 633	51 700	7.67	2.64
60 65 »	154	39	54 933	54 641	2.80	0.71
65 70 »	72	19	31 595	29 098	2.27	0.65
70 in su	88	9	39 692	41 127	0.70	0.21
TOTALE	190 580	201 942	8 164 945	7 325 567	23.34	27.56

Tavola X.

Vedovi riammogliatisi e Vedove rimaritatesi.

CATEGORIE DI ETÀ	Vedovi riammogliatisi e Vedove rimaritatesi nel quadriennio 1875 - 78 (media annua)		Abitanti Vedovi (censim. 1871)		Vedovi riammogliatisi e Vedove rimaritatesi nel quadriennio 1875 - 78 per 1000 abitanti	
	Vedovi	Vedove	Vedovi	Vedove	Vedovi	Vedove
Fino a 20 anni	3	83	88	819	34.09	101.33
Da 20 a 25 anni	381	959	1 805	8 778	211.08	109.02
25 30 »	2 443	2 342	8 663	23 295	282.00	100.53
30 35 »	4 491	3 196	17 274	43 491	259.98	73.48
35 40 »	4 967	2 864	23 197	57 820	214.12	49.53
40 45 »	4 452	2 333	33 766	99 159	131.84	23.52
45 50 »	3 441	1 670	39 388	105 703	87.36	15.79
50 55 »	2 719	1 109	56 899	165 348	47.78	6.70
55 60 »	1 849	671	52 899	125 493	34.95	5.34
60 65 »	1 163	333	83 845	204 630	13.87	1.62
65 70 »	752	147	69 583	128 314	10.80	1.14
70 in su	458	49	164 084	258 531	2.79	0.18
TOTALE	27 119	15 756	551 491	1 221 381	49.17	12.90

Ed ora, abbandonando la classificazione degli sposi per età, facciamo il confronto fra il nostro Regno e gli altri Stati d'Europa, per ciò che riguarda la distinzione degli sposi per stato civile. Per la Prussia, per la Sassonia reale, per la Turingia, per il Württemberg, la Baviera, i Paesi Bassi, la Svizzera, la Danimarca, la Svezia e l'Ungheria abbiamo potuto (almeno per alcuni anni) distinguere tra gli sposi anche i divorziati da matrimonio precedente.

Matrimoni secondo le combinazioni di stato civile degli sposi.

(Cifre effettive).

Tavola XI.

ANNI	NUMERO DEI MATRIMONI								NUMERO DEGLI SPOSI							
	TOTALE dei matrimoni	Fra celibi e nubili	Fra celibi e vedove	Fra vedovi e nubili	Fra vedovi e vedove	Fra divorziati e nubili	Fra divorziati e vedove	Fra divorziate e celibi	Fra divorziate e vedovi	Fra divorziati e divorziate	TOTALE dei coniugati	Celibi ammogliatisi	Nubili maritatesi	Vedovi riammogliatisi	Vedove rimaritatesi	Divorziati riammogliatisi
1865.	226 458	183 051	9 572	23 469	10 366	452 916	192 623	206 520	33 835	19 938
1866.	142 024	114 652	5 389	16 034	5 949	284 048	120 041	130 686	21 938	11 338
1867.	170 456	137 753	6 445	19 628	6 630	340 912	144 198	157 381	26 258	13 075
1868.	182 743	145 889	7 292	21 475	8 087	365 486	153 181	167 364	29 562	15 379
1869.	205 287	168 475	8 290	20 539	7 983	410 574	176 765	189 014	28 522	16 273
1870.	188 986	155 665	7 285	18 870	7 163	377 972	162 950	174 535	26 036	14 451
1871.	192 839	160 835	7 331	18 167	6 506	385 678	168 166	179 002	24 673	13 837
1872.	202 361	169 383	7 670	18 632	6 676	404 722	177 053	188 015	25 308	14 346
1873.	214 906	180 316	8 203	19 203	7 178	429 812	188 519	199 525	26 387	15 381
1874.	207 997	173 153	7 863	19 455	7 526	415 994	181 016	192 608	26 981	15 389
1875.	230 486	193 841	8 313	19 958	8 374	460 972	202 154	213 799	28 332	16 687
1876.	225 453	188 637	8 106	20 301	8 409	450 906	196 743	208 938	28 710	16 515
1877.	214 972	180 560	7 865	18 721	7 826	429 944	188 425	199 281	26 547	15 691
1878.	199 885	167 890	7 109	17 863	7 023	399 770	174 999	185 753	24 886	14 132

ITALIA. a)

a) Ricordiamo che fino a tutto l'anno 1871 non è compresa in queste cifre la provincia di Roma.

Segue Tavola XI.

ANNI	NUMERO DEI MATRIMONI								NUMERO DEGLI SPOSI							
	TOTALE dei matrimoni	Fra celibi e nubili	Fra celibi e vedove	Fra vedovi e nubili	Fra vedovi e vedove	Fra divorziati e nubili	Fra divorziati e vedove	Fra divorziate e celibi	Fra divorziate e vedovi	Fra divorziati e divorziate	TOTALE dei coniugati	Ce libi ammogliatisi	Nubili maritatisi	Vedovi riammogliatisi	Vedove rimaritatesi	Divorziati ri-ammogliatisi
1866.	303 334	257 533	10 977	24 959	10 165	607 268	268'510	282 492	35 124	21 142
1867.	300 333	254 788	10 963	24 259	10 323	600 666	265 751	279 047	34 582	21 286
1868.	301 225	256 640	11 238	23 276	10 071	602 450	267 878	279 916	33 347	21 309
1869.	303 482	259 309	11 295	22 854	10 024	606 964	270 604	282 163	32 878	21 319
1870 a)	207 003	173 630	8 263	17 291	7 819	414 006	181 893	190 921	25 110	16 082
1871.	262 476	214 377	11 512	25 584	11 003	524 952	225 889	239 961	36 587	22 515
1872.	352 754	291 635	16 994	29 535	14 590	705 508	308 629	321 170	44 125	31 584
1873.	321 238	267 708	15 072	25 596	12 862	612 476	282 780	293 304	38 458	27 934
1874.	303 113	253 674	13 748	23 656	12 035	606 226	267 422	277 330	35 691	25 783
1875.	300 427	252 619	12 884	23 345	11 579	600 854	265 503	275 964	34 924	24 463
1876.	291 393	244 573	12 422	22 871	11 527	582 786	256 995	267 444	34 398	23 949
1877.	273 094	234 216	11 501	21 458	10 919	556 188	245 717	255 674	32 377	22 420

FRANCIA.

1865.	37 671	31 551	1 718	3 358	1 044	75 342	33 269	34 909	4 402	2 762
1866.	37 783	31 459	1 683	3 513	1 128	75 566	33 142	34 972	4 641	2 811
1867.	38 244	30 453	2 154	3 917	1 720	76 488	32 607	34 370	5 637	3 874
1868.	36 271	29 546	1 951	3 287	1 487	72 542	31 497	32 833	4 774	3 438
1869.	37 134	30 05	1 850	3 175	1 304	74 268	32 655	33 980	4 479	3 154
1870.	35 263	29 081	1 861	3 033	1 288	70 526	30 942	32 114	4 321	3 149
1871.	37 538	31 015	1 930	3 282	1 311	75 076	32 945	34 297	4 593	3 241
1872.	40 084	32 856	2 185	3 566	1 477	80 168	35 041	36 422	5 043	3 662
1873.	40 598	33 653	2 193	3 327	1 425	81 196	35 846	36 980	4 752	3 618
1874.	40 323	33 817	2 037	3 080	1 394	80 656	35 854	36 897	4 474	3 431
1875.	39 050	32 759	1 967	3 003	1 321	78 100	34 726	35 762	4 324	3 288
1876.	38 228	32 013	1 882	3 009	1 324	76 456	33 895	35 022	4 333	3 206
1877.	b)36 964	30 947	1 908	2 868	1 241	73 928	32 855	33 815	4 109	3 149
1878.	36 669	30 876	1 801	2 770	1 222	73 338	32 677	33 646	3 992	3 023

BELGIO.

a) Mancano i dati speciali per 16,702 matrimoni, che si celebrarono nel dipartimento della Senna; il numero totale dei matrimoni in Francia nel 1870 fu quindi di 223,705.

b) A formare il totale mancano 2 matrimoni che non furono classificati secondo lo stato civile e l'età degli sposi.

Segue Tavola XI.

ANNI	NUMERO DEI MATRIMONI									NUMERO DEGLI SPOSI						
	TOTALE dei matrimoni	Fra celibi e nubili	Fra celibi e vedove	Fra vedovi e nubili	Fra vedovi e vedove	Fra divorziati e nubili	Fra divorziati e vedove	Fra divorziate e celibi	Fra divorziate e vedovi	Fra divorziati e divorziate	TOTALE dei coniugati	Celibi ammogliatisi	Nubili maritatisi	Vedovi riammogliatisi	Vedove rimaritatesi	Divorziati riammogliatisi
1865.	185 474	151 742	7 887	16 590	9 255	370 948	159 629	168 332	25 845	17 142
1866.	187 776	153 658	7 990	16 467	9 661	375 552	161 648	170 125	26 128	17 651
1867.	179 154	145 570	7 917	16 304	9 363	358 308	153 487	161 874	25 667	17 280
1868.	176 962	144 578	7 521	15 762	9 101	353 924	152 099	160 340	24 863	16 622
1869.	176 970	144 516	7 724	15 722	9 008	353 940	152 240	160 238	24 730	16 732
1870.	181 655	148 848	8 134	15 366	9 307	363 310	156 982	164 214	24 673	17 441
1871.	190 112	155 346	8 423	16 371	9 972	380 224	163 769	171 717	26 343	18 395
1872.	201 267	164 589	9 144	16 853	10 681	402 534	173 733	181 442	27 534	19 825
1873.	205 615	167 987	9 559	16 918	11 151	411 230	177 546	184 905	28 069	20 710
1874.	202 010	165 018	9 295	16 459	11 238	404 020	174 313	181 477	27 697	20 533
1875.	201 212	163 727	9 120	17 011	11 354	402 424	172 847	180 738	28 365	20 474
1876.	201 874	164 271	9 167	16 726	11 710	403 748	173 438	180 997	28 436	20 877
1877.	194 352	158 798	8 645	16 238	10 671	388 704	167 443	175 036	26 909	19 316
1878.	190 054	156 037	8 228	15 437	10 352	380 108	161 265	171 474	25 789	18 580

INGHILTERRA E GALLES.

SCOZIA.																	
1865.	^{a)} 23 448	20 158	593	2 055	612	46 896	20 751	22 213	2 697	1 235
1866.	23 490	20 080	601	2 094	715	46 980	20 681	22 174	2 809	1 316
1867.	22 409	19 067	578	2 075	689	44 818	19 645	21 142	2 764	1 267
1868.	21 730	18 609	484	1 966	671	43 460	19 093	20 575	2 637	1 155
1869.	22 043	18 818	625	1 949	651	44 086	19 443	20 767	2 600	1 276
1870.	23 806	20 262	653	2 132	759	47 612	20 915	22 394	2 891	1 412
1871.	23 927	20 440	610	2 099	778	47 854	21 050	22 539	2 877	1 388
1872.	25 593	21 637	798	2 269	889	51 186	22 435	23 906	3 158	1 687
1873.	26 680	22 648	813	2 368	851	53 360	23 461	25 016	3 219	1 664
1874.	26 316	22 291	840	2 330	855	52 632	23 131	24 621	3 185	1 695
1875.	25 927	21 877	860	2 353	837	51 854	22 737	24 230	3 190	1 697

a) A formare il totale dei matrimoni, quale è dato nella Tavola V, mancano, nei vari anni del decennio, 1865-1874, alcuni matrimoni che non furono classificati secondo lo stato civile e l'età degli sposi. E più precisamente:

nel 1865 mancano	163	matrimoni	nel 1871 mancano	92	matrimoni
» 1866	»	198	» 1872	»	48
» 1867	»	209	» 1873	»	68
» 1868	»	125	» 1874	»	74
» 1869	»	101			
» 1870	»	48			

Segue Tavola XI.

ANNI	NUMERO DEI MATRIMONI									NUMERO DEGLI SPOSI						
	Totale dei matrimoni	Fra celibi e nubili	Fra celibi e vedove	Fra vedovi e nubili	Fra vedovi e vedove	Fra divorziati e nubili	Fra divorziati e vedove	Fra divorziate e celibi	Fra divorziate e vedovi	Fra divorziati e divorziate	Totale dei coniugati	Celibi ammogliatisi	Nubili maritatisi	Vedovi riannogliatisi	Vedove rimaritatesi	Divorziati riannogliatisi
1865.	13 910	12 170	370	1 026	344	27 820	12 540	13 196	1 370	714
1866.	12 892	11 321	298	944	329	25 784	11 619	12 265	1 273	627
1867.	12 007	10 493	350	862	302	24 014	10 843	11 355	1 164	652
1868.	10 821	9 524	292	743	262	21 642	9 816	10 267	1 005	554
1869.	10 449	9 044	300	846	259	20 898	9 344	9 890	1 105	559
1870.	9 985	8 773	248	724	240	19 970	9 021	9 497	964	488
1871.	28 960	24 855	957	2 397	751	57 920	25 812	27 252	3 148	1 708
1872.	26 943	22 959	852	2 382	750	53 886	23 811	25 341	3 132	1 602
1873.	25 730	21 882	852	2 291	705	51 460	22 734	24 173	2 996	1 557
1874.	24 481	20 927	777	2 117	660	48 962	21 704	23 044	2 777	1 437
1875.	24 037	20 390	757	2 215	675	48 074	21 147	22 605	2 890	1 432
1876.	26 388	22 418	841	2 425	704	52 776	23 259	24 843	3 129	1 545
1877.	24 722	20 968	834	2 316	604	49 444	21 802	23 284	2 920	1 438
1878.	25 284	21 696	784	2 177	627	50 568	22 480	23 873	2 804	1 411

IRLANDA. a)

1867.	222 466	171 014	13 424	27 301	9 092	577	170	498	332	58	444 932	184 936	198 892	36 725	22 686	805	888
1868.	212 958	169 476	11 907	22 620	7 312	608	191	503	282	59	425 916	181 886	192 704	30 214	19 410	858	844
1869.	216 914	172 399	11 671	23 450	7 710	657	173	508	286	60	433 828	184 578	196 506	31 446	19 554	890	854
1870.	181 539	142 326	9 764	20 998	6 801	578	225	532	256	59	363 078	152 622	163 902	28 055	16 790	862	847
1871.	195 974	151 408	11 004	24 197	7 632	627	219	549	279	59	391 948	162 961	176 232	32 108	18 855	905	887
1872.	255 421	200 091	14 097	29 706	9 522	692	218	662	345	88	510 842	214 850	230 489	39 573	23 837	998	1 095
1873.	252 872	199 533	13 616	28 076	9 495	743	262	668	390	89	505 744	213 817	228 352	37 961	23 373	1 094	1 147
1874.	244 773	196 172	12 856	24 412	8 835	860	277	849	442	70	489 546	209 877	221 444	33 689	21 968	1 207	1 361
1875.	230 841	188 542	10 742	21 800	7 329	868	275	811	377	97	461 682	200 095	211 210	29 506	18 346	1 240	1 285
1876.	221 712	180 870	10 913	20 572	7 133	789	234	767	339	95	443 424	192 550	202 231	28 044	18 280	1 118	1 201
1877.	210 357	169 767	10 727	20 360	7 182	853	254	745	353	116	420 714	181 239	190 980	27 895	18 163	1 223	1 214
1878.	207 716	168 354	10 366	19 924	6 858	774	259	726	352	103	415 432	179 446	189 052	27 134	17 483	1 136	1 181

PRUSSIA.

a) Per gli anni dal 1865 al 1870, soltanto una parte dei matrimoni, inferiore alla metà, è stata classificata secondo le combinazioni di stato civile degli sposi. Col 1871 nei *Detailed annual Reports of the Registrar-general of marriages, births and deaths* si trovano i dati per tutti i matrimoni registrati in Irlanda, nell'ottennio 1871-1878.

Segue Tavola XI.

ANNI	NUMERO DEI MATRIMONI										NUMERO DEGLI SPOSI					
	TOTALE dei matrimoni	Fra celibi e nubili	Fra celibi e vedove	Fra vedovi e nubili	Fra vedovi e vedove	Fra divorziati e nubili	Fra divorziati e vedove	Fra divorziate e celibi	Fra divorziate e vedovi	Fra divorziati e divorziate	TOTALE dei coniugati	Celibi ammogliatisi	Nubili maritatisi	Vedovi riammogliatisi	Vedove rimaritatesi	Divorziati riammogliatisi

B A V I E R A.

1865. .	41 270	34 060	2 154	4 381	675	82 540	36 214	38 441	5 056	2 829
1866. .	40 600	33 438	2 121	4 380	661	81 200	35 559	37 818	5 041	2 782
1867. .	43 578	36 178	2 349	4 437	614	87 156	38 527	40 615	5 051	2 963
1868. .	38 077	31 100	2 119	4 228	630	76 154	33 219	35 328	4 858	2 749
1869. .	59 726	51 597	2 503	4 921	705	119 452	54 100	56 518	5 626	3 208
1870. .	43 232	35 943	2 155	4 394	740	86 464	38 098	40 337	5 134	2 895
1871. .	40 707	32 490	2 467	4 997	753	81 414	34 957	37 487	5 750	3 220
1872. .	52 045	42 974	2 925	5 275	871	104 090	45 899	48 249	6 146	3 796
1873. .	48 924	40 137	2 643	5 189	955	97 848	42 780	45 326	6 144	3 598
1874. .	45 886	37 283	2 533	5 129	941	91 772	39 816	42 412	6 070	3 474
1875. .	45 014	36 174	2 599	5 199	1 042	90 028	38 773	41 373	6 241	3 641
1876. .	42 012	34 216	1 830	5 018	821	57	10	42	17	1	84 024	36 088	39 291	5 856	2 661	68	60
1877. .	39 369	31 695	2 066	4 651	842	52	9	36	13	5	78 738	33 797	36 398	5 506	2 917	66	54
1878. .	37 565	29 836	2 020	4 703	879	47	18	41	17	4	75 130	31 897	34 586	5 599	2 917	69	62

S A S S O N I A.

1876. .	26 606	21 555	980	2 355	1 108	227	92	161	102	26	53 212	22 696	24 137	3 565	2 180	345	289
1877. .	24 919	20 273	884	2 199	994	216	74	148	104	27	49 838	21 305	22 688	3 297	1 952	317	279
1878. .	24 797	20 061	834	2 283	997	218	80	166	129	29	49 594	21 061	22 562	3 409	1 911	327	324

T U R I N G I A.

1877. .	6 131	5 165	211	513	157	31	11	28	14	1	12 262	5 404	5 709	684	379	43	43
1878. .	6 015	5 093	196	514	133	40	4	20	13	2	12 030	5 309	5 647	660	333	46	35

Segue Tavola XI.

ANNI	NUMERO DEI MATRIMONI									NUMERO DEGLI SPOSI						
	Totale dei matrimoni	Fra celibi e nubili	Fra celibi e vedove	Fra vedovi e nubili	Fra vedovi e vedove	Fra divorziati e nubili	Fra divorziati e vedove	Fra divorziate e celibi	Fra divorziate e vedovi	Fra divorziati e divorziate	Totale dei coniugati	Celibi ammogliatisi	Nubili maritatisi	Vedovi riammogliatisi	Vedove rimaritatesi	Divorziati riammogliatisi

W Ü R T T E M B E R G .

1871. .	20 760	17 213	b) 822	c) 2 337	d) 388	41 520	18 035	19 550	e) 2 725	f) 1 210
1872. .	a) 19 513	16 370	828	2 009	306	39 026	17 198	18 379	2 315	1 134
1873. .	18 216	14 913	789	2 181	333	36 432	15 702	17 094	2 514	1 122
1874. .	16 755	13 687	761	1 981	326	35 510	14 448	15 668	2 307	1 087
1875. .	a) 16 419	13 163	686	2 200	370	32 838	13 849	15 363	2 570	1 056
1876. .	15 321	12 143	741	2 056	381	30 642	12 884	14 199	2 437	1 122
1877. .	14 387	11 408	711	1 884	384	28 774	12 119	13 292	2 268	1 095
1878. .	13 364	10 440	736	1 840	348	26 728	11 176	12 280	2 188	1 084

B A D E N .

1866. .	11 306	9 344	423	1 385	154	22 612	9 767	10 729	1 539	577
1867. .	11 677	9 764	442	1 340	131	23 354	10 206	11 104	1 471	573
1868. .	12 378	10 464	435	1 354	125	24 756	10 899	11 818	1 479	560
1869. .	13 611	11 515	497	1 458	141	27 222	12 012	12 973	1 599	638
1870. .	10 607	8 842	360	1 278	127	21 214	9 202	10 120	1 405	487
1871. .	13 234	10 984	549	1 548	153	26 468	11 533	12 532	1 701	702
1872. .	14 599	12 205	687	1 536	171	29 198	12 892	13 741	1 707	858
1873. .	13 459	11 154	629	1 469	207	26 918	11 783	12 623	1 676	836
1874. .	13 020	10 867	525	1 455	173	26 040	11 392	12 322	1 628	698
1875. .	12 797	10 426	557	1 609	205	25 594	10 983	12 035	1 814	762
1876. .	12 320	9 927	636	1 526	231	24 640	10 563	11 453	1 757	867
1877. .	11 400	9 172	586	1 439	203	22 800	9 758	10 611	1 642	789
1878. .	10 861	8 618	538	1 488	217	21 722	9 156	10 106	1 705	755

a) A formare il totale dei matrimoni nel 1872 ne sono da aggiungere tre, dei quali non si conosce lo stato civile degli sposi; e altri due per l'anno 1875.

b) Questa colonna contiene il numero dei matrimoni contratti fra celibi, vedove e divorziate.

c) Le cifre di questa colonna rappresentano il numero di matrimoni avvenuti fra nubili, vedovi e divorziati.

d) Numero di matrimoni contratti da vedovi e divorziati con vedove e divorziate.

e) Numero dei vedovi e divorziati che passarono a seconde nozze.

f) Numero delle vedove e divorziate che si rimaritarono.

Segue Tavola XI.

ANNI	NUMERO DEI MATRIMONI									NUMERO DEGLI SPOSI						
	TOTALE dei matrimoni	Fra celibi e nubili	Fra celibi e vedove	Fra vedovi e nubili	Fra vedovi e vedove	Fra divorziati e nubili	Fra divorziati e vedove	Fra divorziate e celibi	Fra divorziate e vedovi	Fra divorziati e divorziate	TOTALE dei coniugati	Celibi ammogliatisi	Nubili maritatisi	Vedovi riammogliatisi	Vedove rimaritatesi	Divorziati riammogliatisi

AUSTRIA CISLEITANA. a)

1865. .	153 482	117 010	9 011	20 755	6 716	306 984	126 021	137 765	27 471	15 727
1866. .	128 051	93 021	7 736	20 873	6 421	256 102	100 757	113 894	27 294	14 157
1867. .	191 661	137 803	13 667	29 191	11 000	383 322	151 470	166 994	40 191	24 667
1868. .	182 940	140 141	11 999	22 321	8 479	365 880	152 140	162 462	30 800	20 478
1869. .	208 787	164 018	12 566	23 533	8 670	417 574	176 584	187 551	32 203	21 236
1870. .	199 083	156 532	11 587	22 846	8 118	398 166	168 119	179 378	30 964	19 705
1871. .	194 591	152 454	11 498	22 299	8 340	389 182	163 952	174 753	30 639	19 838
1872. .	192 406	149 386	11 456	23 046	8 518	384 812	160 842	172 432	31 564	19 974
1873. .	194 815	143 052	12 509	28 604	10 650	389 630	155 561	171 656	39 254	23 159
1874. .	189 017	136 305	14 674	26 419	11 619	378 034	150 979	162 724	38 038	26 293
1875. .	180 349	134 807	11 886	23 857	9 799	360 698	146 693	158 664	33 656	21 685
1876. .	176 148	133 170	11 183	22 306	9 489	352 296	144 353	155 476	31 795	20 672
1877. .	161 337	120 984	10 390	21 043	8 920	322 674	131 374	142 027	29 963	19 310
1878. .	164 233	122 658	10 065	22 020	9 490	328 466	132 723	144 678	31 510	19 555

UNGHERIA.

1876. .	135 011	97 098	7 479	14 102	16 332	270 022	104 577	111 200	30 434	23 811
1877. .	125 064	91 550	6 107	12 690	13 617	443	157	343	157	250 128	98 000	104 683	26 464	19 881	600	500

CROAZIA E SLAVONIA.

1874. .	19 089	10 372	1 014	3 237	4 466	38 178	11 386	13 609	7 703	5 480
1875. .	21 651	13 758	1 050	2 878	3 965	43 302	14 808	16 636	6 843	5 015
1876. .	19 294	12 632	925	2 410	3 327	38 588	13 557	15 042	5 737	4 252
1877. .	18 315	12 473	785	2 264	2 793	36 630	13 258	14 737	5 057	3 578
1878. .	17 671	12 452	669	2 139	2 411	35 342	13 121	14 591	4 550	3 089

a) Ripetiamo che dalle cifre dell'Austria Cisleitana sono esclusi, per tutti gli anni, i dati relativi all'esercito e all'armata.

MATRIMONI.

XXIX

Segue Tavola XI.

ANNI	NUMERO DEI MATRIMONI										NUMERO DEGLI SPOSI					
	TOTALE del matrimoni	Fra celibi e nubili	Fra celibi e vedove	Fra vedovi e nubili	Fra vedovi e vedove	Fra divorziati e nubili	Fra divorziati e vedove	Fra divorziate e celibi	Fra divorziate e vedovi	Fra divorziati e divorziate	TOTALE del coniugati	Celibi ammogliatissi	Nubili maritatesi	Vedovi riammogliatissi	Vedove rimaritatesi	Divorziati riammogliatissi

OLANDA.

1865. .	29 806	23 696	1 401	3 249	1 384	35	10	20	11	59 612	25 117	26 980	4 644	2 795	45	31
1866. .	29 620	23 565	1 257	3 346	1 365	32	17	23	14	1	59 240	24 845	26 043	4 725	2 639	50	38
1867. .	29 935	23 197	1 389	3 605	1 648	45	15	21	15	59 870	24 607	26 847	5 268	3 052	60	36
1868. .	27 680	21 999	1 292	2 946	1 342	42	18	24	17	55 360	23 315	24 987	4 305	2 652	60	41
1869. .	27 796	22 100	1 295	2 992	1 329	21	10	31	17	1	55 592	23 426	25 113	4 338	2 634	32	49
1870. .	28 632	22 719	1 290	3 148	1 391	31	15	22	13	3	57 264	24 031	25 898	4 552	2 696	49	38
1871. .	28 991	32 826	1 311	3 305	1 444	30	22	23	19	11	57 982	24 160	26 161	4 768	2 777	63	53
1872. .	30 189	23 783	1 423	3 381	1 506	40	16	24	16	60 378	25 230	27 204	4 903	2 945	56	40
1873. .	31 671	25 291	1 476	3 320	1 477	36	13	33	20	5	63 342	26 800	28 647	4 817	2 966	54	58
1874. .	31 353	25 171	1 343	3 252	1 462	48	20	40	15	2	62 706	26 554	28 471	4 729	2 825	70	57
1875. .	31 553	25 367	1 310	3 246	1 517	44	14	33	22	63 106	26 710	28 657	4 785	2 841	58	55
1876. .	31 699	25 521	1 319	3 256	1 496	41	16	32	16	2	63 398	26 872	28 818	4 768	2 831	59	50
1877. .	31 470	25 376	1 386	3 079	1 482	54	28	41	19	5	62 940	26 803	28 509	4 580	2 896	87	65

SVIZZERA.

1876. .	22 376	17 666	939	2 498	666	263	65	155	91	33	44 752	18 760	20 427	3 255	1 670	361	279
1877. .	21 871	17 205	951	2 387	665	272	79	163	100	49	43 742	18 319	19 864	3 152	1 695	400	312
1878. .	20 590	16 164	895	2 143	678	255	95	185	119	56	41 180	17 244	18 562	2 940	1 668	406	360

DANIMARCA

1865. .	15 056	11 933	1 506	1 595	262	96	16	65	30	3	30 112	13 054	13 624	1 887	1 334	115	98
1866. .	14 354	11 376	872	1 587	315	74	14	78	34	4	28 708	12 326	13 037	1 936	1 201	92	116
1867. .	13 225	10 677	722	1 394	275	72	10	49	24	2	21 450	11 448	12 143	1 693	1 007	84	75
1868. .	12 769	10 344	689	1 306	265	69	18	58	18	2	25 538	11 091	11 719	1 589	972	89	78
1869. .	12 971	10 483	758	1 279	277	67	12	65	27	3	25 942	11 306	11 829	1 583	1 047	82	95
1870. .	13 134	10 603	727	1 332	307	67	16	51	27	4	26 268	11 381	12 002	1 666	1 050	87	82
1871. .	13 207	10 746	664	1 379	273	58	15	53	17	2	26 414	11 463	12 183	1 669	952	75	72
1872. .	13 627	11 239	653	1 311	259	67	15	56	22	5	27 254	11 948	12 617	1 592	927	87	83
1873. .	14 903	12 275	669	1 466	303	76	7	69	34	4	29 806	13 013	13 817	1 803	979	87	107
1874. .	15 260	12 609	709	1 413	361	66	14	61	24	3	30 520	13 379	14 088	1 798	1 084	83	88
1875. .	15 915	13 121	726	1 520	352	91	17	56	30	2	31 830	13 903	14 732	1 902	1 095	110	88
1876. .	16 180	13 349	682	1 562	391	82	21	57	32	4	32 360	14 088	14 993	1 985	1 094	107	93

Segue Tavola XI.

ANNI	NUMERO DEI MATRIMONI									NUMERO DEGLI SPOSI						
	TOTALE dei matrimoni	Fra celibi e nubili	Fra celibi e vedove	Fra vedovi e nubili	Fra vedovi e vedove	Fra divorziati e nubili	Fra divorziati e vedove	Fra divorziate e celibi	Fra divorziate e vedovi	Fra divorziati e divorziate	TOTALE dei coniugati	Celibi ammogliatisi	Nubili maritatisi	Vedovi riammogliatisi	Vedove rimaritatesi	Divorziati riammogliatisi
1865. .	28 944	24 666	1 067	2 635	576	57 888	25 733	27 301	3 211	1 643
1866. .	27 797	23 683	1 063	2 499	552	55 594	24 746	26 182	3 051	1 615
1867. .	25 440	21 764	942	2 230	504	50 880	22 706	23 994	2 734	1 446
1868. .	22 833	19 349	937	2 100	447	45 666	20 286	21 449	2 547	1 384
1869. .	23 503	20 130	871	2 049	405	7	31	47 006	21 032	22 186	2 463	1 277	8	40
1870. .	25 072	21 104	970	2 456	499	5	21	50 144	22 095	23 565	2 959	1 472	18	35
1871. .	27 187	22 936	1 004	2 613	595	9	16	54 374	23 956	25 558	3 220	1 601	11	28
1872. .	29 470	24 866	1 094	2 764	701	10	24	58 940	25 984	27 640	3 473	1 798	13	32
1873. .	31 257	26 652	1 113	2 758	677	11	34	62 514	27 799	29 421	3 444	1 793	14	43
1874. .	31 422	26 752	1 064	2 869	668	13	38	62 844	27 854	29 634	3 553	1 734	15	54
1875. .	30 762	26 039	1 045	2 869	749	17	29	61 524	27 113	28 995	3 629	1 797	20	40
1876. .	31 184	26 275	1 067	3 048	727	19	36	62 368	27 378	29 342	3 765	1 796	21	46
1877. .	30 674	25 972	1 049	2 886	705	11	39	61 348	27 060	28 869	3 599	1 758	15	47
1878. .	29 151	24 844	963	2 643	644	12	30	58 302	25 837	27 499	3 301	1 608	13	44

SVEZIA a).

NORVEGIA.

1865. .	11 593	9 697	483	1 150	263	23 186	10 180	10 847	1 413	746
1866. .	11 434	9 686	461	1 057	230	22 868	10 147	10 743	1 287	691
1867. .	11 105	9 376	423	1 088	218	22 210	9 799	10 464	1 306	641
1868. .	10 709	9 023	415	1 036	235	21 418	9 438	10 059	1 271	650
1869. .	10 635	8 964	421	1 039	211	21 270	9 385	10 003	1 250	632
1870. .	11 176	9 372	448	1 125	231	22 352	9 820	10 497	1 356	679
1871. .	11 610	9 853	446	1 083	228	23 220	10 299	10 936	1 311	674
1872. .	12 302	10 472	453	1 106	271	24 604	10 925	11 578	1 377	724
1873. .	12 822	10 903	441	1 211	267	25 644	11 344	12 114	1 478	708
1874. .	13 713	11 666	475	1 270	302	27 426	12 141	12 936	1 572	777
1875. .	14 177	12 047	512	1 299	319	28 354	12 559	13 346	1 618	831

a) Per gli anni dal 1865 a tutto il 1868 gli sposi già divorziati sono compresi nella colonna dei vedovi, e le spose già divorziate in quella delle vedove.

b) Per la Svezia questa colonna comprende complessivamente i dati relativi ai matrimoni fra divorziati e vedove, fra divorziate e vedovi e fra divorziati e divorziate.

Segue Tavola XI.

ANNI	NUMERO DEI MATRIMONI									NUMERO DEGLI SPOSI						
	Totale dei matrimoni	Fra celibi e nubili	Fra celibi e vedove	Fra vedovi e nubili	Fra vedovi e vedove	Fra divorziati e nubili	Fra divorziati e vedove	Fra divorziate e celibi	Fra divorziate e vedovi	Fra divorziati e divorziate	Totale dei coniugati	Celibi ammogliatisi	Nubili maritatisi	Vedovi riamogliatisi	Vedove rimaritatesi	Divorziati riamogliatisi

FINLANDIA.

1869. .	17 238	11 700	1 355	2 946	1 237	34 476	13 055	14 646	4 183	2 592
1870. .	17 917	13 075	1 276	2 353	1 213	35 834	14 351	15 428	3 566	2 489
1871. .	17 318	13 268	1 085	1 966	999	34 636	14 353	15 234	2 965	2 084
1872. .	15 796	12 384	878	1 742	792	31 592	13 262	14 126	2 534	1 670
1873. .	15 634	12 547	852	1 606	629	31 268	13 399	14 153	2 235	1 481
1874. .	16 852	13 652	784	1 722	694	33 704	14 436	15 374	2 416	1 478
1875. .	15 937	12 869	802	1 655	611	31 874	13 671	14 524	2 266	1 413
1876. .	15 807	12 749	735	1 673	650	31 614	13 484	14 422	2 323	1 385
1877. .	16 116	13 112	765	1 672	567	32 232	13 877	14 784	2 239	1 332
1878. .	15 261	12 263	767	1 640	591	30 522	13 030	13 903	2 231	1 358

RUSSIA EUROPEA.

1867. .	639 741	484 827	29 351	64 785	60 778		a)	1 279 482	514 178	549 612	125 563	90 129	b)
1868. .	606 764	460 191	28 244	60 410	55 940		1 979	1 213 528	488 435	520 601	116 350	84 184	3 958
1869. .	646 549	495 705	30 030	65 813	53 874		1 127	1 293 098	525 735	561 518	119 687	83 904	2 254
1870. .	670 832	509 048	30 653	67 791	61 330		2 010	1 341 664	539 701	576 839	129 121	91 983	4 020
1871. .	678 886	517 798	29 451	67 173	61 928		2 536	1 357 772	547 249	584 971	129 101	91 379	5 072
1872. .	690 782	517 015	30 575	71 240	68 737		3 195	1 381 564	547 590	588 255	139 997	99 332	6 390
1873. .	650 362	497 916	29 436	61 479	59 140		2 391	1 300 724	527 352	559 395	120 619	88 576	4 782
1874. .	667 311	524 783	26 597	61 070	52 505		2 356	1 334 622	551 380	585 853	113 575	79 102	4 712
1875. .	669 877	531 551	27 118	60 110	50 783		315	1 339 754	558 669	591 661	110 893	77 901	630

Dalle precedenti cifre effettive si deducono i seguenti rapporti centesimali.

- a) Questa colonna comprende i matrimoni contratti da sposi dei quali non era indicato lo stato civile precedente.
 b) In quest'ultima colonna sono registrati gli sposi dei quali non era indicato lo stato civile precedente.

Matrimoni secondo le combinazioni di stato civile degli sposi.

(Cifre proporzionali).

Tavola XI bis

ANNI	PROPORZIONI A 100 MATRIMONI									PROPORZIONI A 100 SPOSI					
	Fra celibi e nubili	Fra celibi e vedove	Fra vedovi e nubili	Fra vedovi e vedove	Fra divorziati e nubili	Fra divorziati e vedove	Fra divorziate e celibi	Fra divorziate e vedovi	Fra divorziati e divorziate	Celibi ammogliatisi	Nubili maritatisi	Vedovi riammogliatisi	Vedove rimaritatesi	Divorziati riammogliatisi	Divorziate rimaritatesi
1865.	80.83	4.23	10.36	4.58	42.53	45.60	7.47	4.40
1866.	80.73	3.79	11.29	4.19	42.27	46.01	7.73	3.99
1867.	80.81	3.78	11.56	3.88	43.30	46.16	7.70	2.84
1868.	79.83	3.99	11.76	4.42	41.91	45.80	8.08	4.21
1869.	82.07	4.04	10.00	3.89	43.05	46.04	6.95	3.96
1870.	82.37	3.85	9.99	3.79	43.11	46.18	6.89	3.82
1871.	83.40	3.80	9.42	3.38	43.60	46.41	6.40	3.59
1872.	83.70	3.79	9.21	3.30	43.75	46.46	6.25	3.54
1873.	83.90	3.82	8.94	3.34	43.86	46.42	6.14	3.58
1874.	83.25	3.78	9.35	3.62	43.51	46.30	6.49	3.70
1875.	84.10	3.61	8.66	3.63	43.85	46.38	6.15	3.62
1876.	83.67	3.60	9.00	3.73	43.63	46.34	6.37	3.66
1877.	83.99	3.66	8.71	3.64	43.83	46.35	6.17	3.65
1878.	83.99	3.56	8.94	3.51	43.77	46.46	6.23	3.54
Medie annuali.	82.62	3.81	9.79	3.78	43.28	46.21	6.79	3.72

ITALIA a)

a) Fino a tutto il 1871 non è compresa la provincia di Roma. Il Veneto e la provincia di Mantova cominciarono a essere compresi col 1867.

Segue Tavola XI. bis

ANNI	PROPORZIONI A 100 MATRIMONI									PROPORZIONI A 100 SPOSI					
	Fra celibi e nubili	Fra celibi e vedove	Fra vedovi e nubili	Fra vedovi e vedove	Fra divorziati e nubili	Fra divorziati e vedove	Fra divorziate e celibi	Fra divorziate e vedovi	Fra divorziati e divorziate	Celibi ammogliatisi	Nubili maritatesi	Vedovi riammogliatisi	Vedove rimaritatesi	Divorziati riammogliatisi	Divorziate rimaritatesi
1865.	84.83	3.45	8.37	3.35	44.24	46.60	5.86	3.40
1866.	84.82	3.61	8.22	3.35	44.22	46.52	5.78	3.48
1867.	84.83	3.65	8.08	3.44	44.24	46.46	5.76	3.54
1868.	85.20	3.73	7.73	3.34	44.47	46.46	5.53	3.54
1869.	85.44	3.72	7.54	3.30	44.58	46.49	5.42	3.51
1870 a).	83.88	3.99	8.35	3.78	43.93	46.12	6.07	3.88
1871.	81.67	4.39	9.74	4.20	43.03	45.71	6.97	4.29
1872.	82.67	4.82	8.37	4.14	43.75	45.53	6.25	4.47
1873.	83.34	4.69	7.97	4.00	44.01	45.65	5.99	4.35
1874.	83.69	4.54	7.80	3.97	44.11	45.75	5.89	4.25
1875.	84.09	4.29	7.77	3.85	44.19	45.93	5.81	4.07
1876.	83.93	4.26	7.85	3.96	44.10	45.89	5.90	4.11
1877.	84.22	4.13	7.72	3.93	44.18	45.97	5.82	4.03
Medie annuali.	84.05	4.10	8.11	3.74	44.07	46.08	5.93	3.92

FRANCIA.

1865.	84.83	3.45	8.37	3.35	44.24	46.60	5.86	3.40
1866.	84.82	3.61	8.22	3.35	44.22	46.52	5.78	3.48
1867.	84.83	3.65	8.08	3.44	44.24	46.46	5.76	3.54
1868.	85.20	3.73	7.73	3.34	44.47	46.46	5.53	3.54
1869.	85.44	3.72	7.54	3.30	44.58	46.49	5.42	3.51
1870 a).	83.88	3.99	8.35	3.78	43.93	46.12	6.07	3.88
1871.	81.67	4.39	9.74	4.20	43.03	45.71	6.97	4.29
1872.	82.67	4.82	8.37	4.14	43.75	45.53	6.25	4.47
1873.	83.34	4.69	7.97	4.00	44.01	45.65	5.99	4.35
1874.	83.69	4.54	7.80	3.97	44.11	45.75	5.89	4.25
1875.	84.09	4.29	7.77	3.85	44.19	45.93	5.81	4.07
1876.	83.93	4.26	7.85	3.96	44.10	45.89	5.90	4.11
1877.	84.22	4.13	7.72	3.93	44.18	45.97	5.82	4.03
Medie annuali.	84.05	4.10	8.11	3.74	44.07	46.08	5.93	3.92

BELGIO.

1865.	83.76	4.56	8.91	2.77	44.16	46.32	5.85	3.67
1866.	83.26	4.46	9.30	2.98	43.86	46.28	6.14	3.72
1867.	79.63	5.63	10.24	4.50	42.63	44.93	7.37	5.07
1868.	81.46	5.38	9.06	5.10	43.42	45.26	6.58	4.74
1869.	82.95	4.99	8.55	3.51	43.97	45.75	6.03	4.25
1870.	82.47	5.28	8.60	3.65	43.87	45.53	6.12	4.48
1871.	82.62	5.14	8.74	3.50	43.88	45.68	6.12	4.32
1872.	81.97	5.45	8.90	3.68	43.71	45.43	6.29	4.57
1873.	82.89	5.41	8.19	3.51	44.15	45.54	5.85	4.46
1874.	83.85	5.05	7.64	3.46	44.45	45.75	5.55	4.25
1875.	83.89	5.04	7.69	3.38	44.46	45.79	5.54	4.21
1876.	83.74	4.92	7.87	3.47	44.33	45.81	5.67	4.19
1877.	83.72	5.16	7.76	3.36	44.44	45.74	5.56	4.26
1878.	84.20	4.91	7.56	3.33	44.55	45.85	5.44	4.16
Medie annuali.	82.89	5.10	8.50	3.51	43.99	45.69	6.01	4.31

a) I dati del 1870 per la Francia non comprendono il dipartimento della Senna.

Segue Tavola XI. bis

ANNI	PROPORZIONI A 100 MATRIMONI								PROPORZIONI A 100 SPOSI					
	Fra celibi e nubili	Fra celibi e vedove	Fra vedovi e nubili	Fra vedovi e vedove	Fra divorziati e nubili	Fra divorziati e vedove	Fra divorziate e celibi	Fra divorziate e vedovi	Fra divorziati e divorziate	Celibi ammogliatisi	Nubili maritatisi	Vedovi riammogliatisi	Vedove rimaritatesi	Divorziati riammogliatisi
1865.	81.82	4.25	8.94	4.99	43.04	45.38	6.96	4.62
1866.	81.93	4.26	8.77	5.14	43.05	45.30	6.95	4.70
1867.	81.25	4.41	9.10	5.24	42.84	45.18	7.16	4.82
1868.	81.70	4.25	8.91	5.14	42.98	45.31	7.02	4.69
1869.	81.67	4.36	8.88	5.09	43.02	45.28	6.98	4.72
1870.	81.94	4.48	8.45	5.13	43.21	45.20	6.79	4.80
1871.	81.72	4.43	8.61	5.24	43.08	45.17	6.92	4.83
1872.	81.78	4.54	8.38	5.30	43.16	45.08	6.84	4.92
1873.	81.70	4.65	8.23	5.42	43.17	44.96	6.83	5.04
1874.	81.69	4.60	8.15	5.56	43.14	44.92	6.86	5.08
1875.	81.37	4.53	8.45	5.65	42.95	44.91	7.05	5.09
1876.	81.37	4.54	8.29	5.80	42.96	44.83	7.04	5.17
1877.	81.71	4.45	8.35	5.49	43.08	45.03	6.92	4.97
1878.	82.10	4.33	8.12	5.45	43.21	45.11	6.78	4.90
<i>Medie annuali.</i>	81.70	4.43	8.55	5.32	43.06	45.13	6.94	4.87

INGHILTERRA E GALLES.

1865.	85.97	2.53	8.77	2.73	44.25	47.37	5.75	2.63
1866.	85.49	2.55	8.92	3.04	44.02	47.19	5.99	2.89
1867.	85.09	2.58	9.26	3.07	43.83	47.17	6.16	2.84
1868.	85.64	2.22	9.05	3.09	43.93	47.34	6.07	2.66
1869.	85.38	2.83	8.84	2.95	44.11	47.11	5.89	2.89
1870.	85.11	2.74	8.96	3.19	43.93	47.03	6.07	2.97
1871.	85.43	2.55	8.77	3.25	43.97	47.08	6.05	2.90
1872.	84.54	3.12	8.87	3.47	43.83	46.71	6.17	3.29
1873.	84.89	3.05	8.88	3.18	43.96	46.88	6.05	3.11
1874.	84.71	3.19	8.85	3.25	43.95	46.78	6.05	3.22
1875.	84.38	3.31	9.08	3.23	43.85	46.73	6.15	3.27
<i>Medie annuali.</i>	85.14	2.79	8.93	3.14	43.97	47.03	6.04	2.96

SCOZIA.

Segue *Tavola XI. bis*

ANNI	PROPORZIONI A 100 MATRIMONI									PROPORZIONI A 100 SPOSI					
	Fra celibi e nubili	Fra celibi e vedove	Fra vedovi e nubili	Fra vedovi e vedove	Fra divorziati e nubili	Fra divorziati e vedove	Fra divorziate e celibi	Fra divorziate e vedovi	Fra divorziati e divorziate	Celibi ammogliatisi	Nubili maritatesi	Vedovi riammogliatisi	Vedove rimaritatesi	Divorziati riammogliatisi	Divorziate rimaritatesi
1865.	87.49	2.66	7.38	2.47	45.08	47.43	4.92	2.57
1866.	87.82	2.31	7.32	2.55	45.06	47.57	4.94	2.43
1867.	87.39	2.91	7.18	2.52	45.15	47.29	4.85	2.71
1868.	88.01	2.70	6.87	2.42	45.36	47.44	4.64	2.56
1869.	83.55	2.87	8.10	2.48	44.71	47.33	5.29	2.67
1870.	87.86	2.49	7.25	2.40	45.17	47.56	4.83	2.44
1871.	83.83	3.30	8.25	2.59	44.57	47.05	5.41	2.94
1872.	85.21	3.16	8.84	2.79	44.19	47.03	5.81	2.97
1873.	85.05	3.31	8.90	2.71	44.17	46.98	5.82	3.03
1874.	85.48	3.17	8.65	2.70	44.33	47.07	5.67	2.93
1875.	84.80	3.20	9.20	2.80	43.99	47.02	6.01	2.98
1876.	84.95	3.19	9.19	2.67	44.07	47.07	5.93	2.93
1877.	84.82	3.37	9.37	2.44	44.09	47.09	5.90	2.91
1878.	85.81	3.10	8.61	2.48	44.45	47.23	5.54	2.78
<i>Medie annuali.</i>	86.21	2.98	8.23	2.58	44.60	47.23	5.40	2.77

IRLANDA.

1865.	87.49	2.66	7.38	2.47	45.08	47.43	4.92	2.57
1866.	87.82	2.31	7.32	2.55	45.06	47.57	4.94	2.43
1867.	87.39	2.91	7.18	2.52	45.15	47.29	4.85	2.71
1868.	88.01	2.70	6.87	2.42	45.36	47.44	4.64	2.56
1869.	83.55	2.87	8.10	2.48	44.71	47.33	5.29	2.67
1870.	87.86	2.49	7.25	2.40	45.17	47.56	4.83	2.44
1871.	83.83	3.30	8.25	2.59	44.57	47.05	5.41	2.94
1872.	85.21	3.16	8.84	2.79	44.19	47.03	5.81	2.97
1873.	85.05	3.31	8.90	2.71	44.17	46.98	5.82	3.03
1874.	85.48	3.17	8.65	2.70	44.33	47.07	5.67	2.93
1875.	84.80	3.20	9.20	2.80	43.99	47.02	6.01	2.98
1876.	84.95	3.19	9.19	2.67	44.07	47.07	5.93	2.93
1877.	84.82	3.37	9.37	2.44	44.09	47.09	5.90	2.91
1878.	85.81	3.10	8.61	2.48	44.45	47.23	5.54	2.78
<i>Medie annuali.</i>	86.21	2.98	8.23	2.58	44.60	47.23	5.40	2.77

PRUSSIA.

1867.	76.88	6.03	12.28	4.08	0.26	0.08	0.22	0.15	0.02	41.57	44.70	8.26	5.10	0.18	0.10
1868.	79.59	5.59	10.63	3.43	0.29	0.09	0.23	0.13	0.02	42.71	45.25	7.09	4.56	0.20	0.19
1869.	79.48	5.38	10.81	3.55	0.31	0.08	0.23	0.13	0.03	42.54	45.29	7.25	4.50	0.24	0.18
1870.	78.41	5.38	11.57	3.75	0.31	0.12	0.29	0.14	0.03	42.04	45.15	7.72	4.62	0.24	0.23
1871.	77.27	5.61	12.35	3.89	0.32	0.11	0.28	0.14	0.03	41.58	44.97	8.19	4.81	0.23	0.22
1872.	78.35	5.52	11.63	3.73	0.27	0.08	0.26	0.13	0.03	42.06	45.13	7.74	4.66	0.19	0.22
1873.	78.91	5.39	11.10	3.76	0.29	0.10	0.26	0.15	0.04	42.28	45.15	7.50	4.62	0.22	0.23
1874.	80.15	5.25	9.98	3.60	0.35	0.11	0.35	0.18	0.03	42.87	45.26	6.88	4.48	0.24	0.27
1875.	81.69	4.65	9.44	3.17	0.38	0.12	0.35	0.16	0.04	43.34	45.74	6.40	3.97	0.27	0.28
1876.	81.58	4.92	9.28	3.22	0.36	0.11	0.34	0.15	0.04	43.42	45.61	6.32	4.12	0.25	0.28
1877.	80.70	5.10	9.68	3.41	0.41	0.12	0.35	0.17	0.06	43.08	45.39	6.63	4.31	0.30	0.29
1878.	81.05	4.99	9.59	3.30	0.37	0.13	0.35	0.17	0.05	43.20	45.51	6.53	4.21	0.27	0.28
<i>Medie annuali.</i>	79.51	5.32	10.69	3.57	0.33	0.10	0.29	0.15	0.04	42.56	45.26	7.21	4.50	0.23	0.24

Segue Tavola XI. bis

ANNI	NUMERO DEI MATRIMONI									NUMERO DEGLI SPOSI					
	Fra celibi e nubili	Fra celibi e vedove	Fra vedovi e nubili	Fra vedovi e vedove	Fra divorziati e nubili	Fra divorziati e vedove	Fra divorziate e celibi	Fra divorziate e vedovi	Fra divorziati e divorziate	Celibi ammogliatissi	Nubili maritalesi	Vedovi riammogliatissi	Vedove rimaritatesi	Divorziati riammogliatissi	Divorziate rimaritatesi
1865.	82.53	5.22	10.61	1.64	43.87	46.57	6.13	3.43
1866.	82.36	5.22	10.79	1.63	43.79	46.57	6.21	3.43
1867.	83.00	5.39	10.18	1.43	44.20	46.60	5.80	3.40
1868.	81.68	5.57	11.10	1.65	43.62	46.39	6.38	3.61
1869.	86.39	4.19	8.24	1.18	45.29	47.31	4.71	2.69
1870.	83.14	4.99	10.16	1.71	44.06	46.65	5.94	3.35
1871.	79.81	6.06	12.28	1.85	42.94	46.05	7.06	3.95
1872.	82.57	5.62	10.14	1.67	44.10	46.35	5.90	3.65
1873.	82.04	5.40	10.61	1.95	43.72	46.32	6.28	3.68
1874.	81.25	5.52	11.13	2.05	43.39	46.21	6.61	3.79
1875.	80.36	5.78	11.55	2.31	43.07	45.96	6.93	4.04
1876.	81.44	4.36	11.94	1.95	0.15	0.02	0.10	0.04	0.00	42.95	46.76	6.97	3.17	0.08	0.07
1877.	80.51	5.25	11.82	2.14	0.13	0.02	0.09	0.03	0.01	42.92	46.23	7.00	3.70	0.08	0.07
1878.	79.42	5.37	12.51	2.34	0.12	0.04	0.10	0.04	0.01	42.45	46.03	7.45	3.88	0.09	0.08
Medie annuali. a)	81.89	5.28	10.93	1.82	0.13	0.03	0.10	0.04	0.01	43.59	46.42	6.38	3.55	0.08	0.07

BAVIERA.

SASSONIA.

1876.	81.02	3.68	8.85	4.16	0.85	0.35	0.61	0.38	0.10	42.66	45.36	6.70	4.10	0.65	0.53
1877.	81.35	3.55	8.82	3.99	0.87	0.30	0.59	0.42	0.11	42.74	45.52	6.65	3.91	0.63	0.55
1878.	80.89	3.36	9.23	4.01	0.88	0.32	0.67	0.52	0.12	42.47	45.50	6.87	3.85	0.66	0.65
Medie annuali.	81.09	3.53	8.97	4.05	0.87	0.32	0.62	0.44	0.11	42.62	45.46	6.74	3.95	0.65	0.58

a) Prima dell'anno 1876 l'ufficio statistico della Baviera non classificava separatamente i matrimoni in cui uno degli sposi fosse divorziato, ma li includeva nelle colonne dei matrimoni contratti dai vedovi e dalle vedove. Perciò sommando assieme le medie annuali delle varie colonne non si può ottenere un totale di 100, bensì una cifra superiore; ciò dipende dal fatto che si dovettero adottare due divisori, il 14 per le prime quattro colonne, il 3 per le altre cinque. L'eccedenza però è piccola (0.23), e non altera sensibilmente l'armonia dei rapporti. Ciò che abbiamo detto riguardo alle proporzioni a 100 matrimoni si può ripetere per le proporzioni a 100 sposi, nelle quali la differenza in più è di (0.09.)

Segue Tavola XI. bis

ANNI	PROPORZIONI A 100 MATRIMONI						PROPORZIONI A 100 SPOSI							
	Fra celibi e nubili	Fra celibi e vedove	Fra vedovi e nubili	Fra vedovi e vedove	Fra divorziati e nubili	Fra divorziati e vedove	Fra divorziate e celibi	Fra divorziate e vedovi	Fra divorziati e divorziate	Cellibi ammogliatisi	Nubili maritatesi	Vedovi riammogliatisi	Vedove rimaritatesi	Divorziati riammogliatisi

TURINGIA.

1877.	84.24	3.44	8.37	2.56	0.51	0.18	0.46	0.23	0.01	44.07	46.56	5.58	3.09	0.35	0.35
1878.	84.67	3.26	8.55	2.21	0.67	0.06	0.33	0.22	0.03	44.13	46.94	5.49	2.77	0.38	0.29
<i>Medie annuali.</i>	84.45	3.35	8.46	2.39	0.59	0.12	0.40	0.22	0.02	44.10	46.75	5.53	2.93	0.36	0.33

ANNI	PROPORZIONI A 100 MATRIMONI				PROPORZIONI A 100 SPOSI			
	Fra celibi e nubili	Fra celibi vedove e divorziate	Fra nubili vedovi e divorziati	Vedovi e divorziati con vedove e divorziate	Cellibi ammogliatisi	Nubili maritatesi	Vedovi e divorziati riammogliatisi	Vedove e divorziate rimaritatesi

WÜRTTEMBERG.

1871	82.99	3.89	11.25	1.87	43.44	47.09	6.56	2.91
1872	83.89	4.24	10.30	1.57	44.07	47.09	5.93	2.91
1873	81.87	4.33	11.97	1.83	43.10	46.92	6.90	3.08
1874	81.70	4.54	11.82	1.94	43.12	46.75	6.89	3.24
1875	80.17	4.18	13.40	2.25	42.18	46.78	7.82	3.22
1876	79.25	4.64	13.43	2.48	42.05	46.34	7.95	3.66
1877	79.30	4.94	13.09	2.67	42.12	46.19	7.88	3.81
1878	78.13	5.50	13.77	2.60	41.81	45.94	8.19	4.06
<i>Medie annuali.</i>	80.91	4.56	12.38	2.15	42.73	46.64	7.27	3.36

Segue Tavola XI. bis

ANNI	NUMERO DEI MATRIMONI									NUMERO DEGLI SPOSI					
	Fra celibi e nubili	Fra celibi e vedove	Fra vedovi e nubili	Fra vedovi e vedove	Fra divorziati e nubili	Fra divorziati e vedove	Fra divorziate e celibi	Fra divorziate e vedovi	Fra divorziati e divorziate	Celibi ammogliatissi	Nubili maritessi	Vedovi riammogliatissi	Vedove rimaritatesi	Divorziati riammogliatissi	Divorziate rimaritatesi

BADEN.

1866.	82.65	3.74	12.25	1.36	43.21	47.44	6.80	2.55
1867.	83.62	3.79	11.47	1.12	43.70	47.55	6.30	2.45
1868.	84.54	3.51	10.94	1.01	44.03	47.74	5.96	2.27
1869.	84.60	3.65	10.71	1.04	44.13	47.65	5.88	2.34
1870.	83.36	3.39	12.05	1.20	43.38	47.70	6.62	2.30
1871.	83.00	4.15	11.70	1.15	43.57	47.35	6.43	2.65
1872.	83.60	4.71	10.52	1.17	44.15	47.06	5.85	2.94
1873.	82.88	4.67	10.91	1.54	43.77	46.89	6.23	3.11
1874.	83.46	4.03	11.18	1.33	43.75	47.32	6.25	2.68
1875.	81.47	4.35	12.38	1.60	42.91	47.02	7.09	2.98
1876.	80.58	5.16	12.39	1.87	42.87	46.48	7.13	3.52
1877.	80.46	5.14	12.62	1.78	42.80	46.54	7.20	3.46
1878.	79.35	4.95	13.70	2.00	42.15	46.52	7.85	3.48
<i>Medie annuali.</i>	82.65	4.26	11.71	1.38	43.45	47.18	6.55	2.82

AUSTRIA CISLEITANA.

1865.	76.23	5.87	13.52	4.38	41.05	44.87	8.95	5.13
1866.	72.64	6.04	16.30	5.02	39.34	44.47	10.66	5.53
1867.	71.90	7.13	15.23	5.74	39.51	43.56	10.49	6.44
1868.	76.60	6.56	12.20	4.64	41.58	44.40	8.42	5.60
1869.	78.56	6.01	11.28	4.15	42.29	44.92	7.71	5.08
1870.	78.63	5.82	11.48	4.07	42.23	45.06	7.77	4.94
1871.	78.35	5.91	11.46	4.28	42.13	44.91	7.87	5.09
1872.	77.64	5.95	11.98	4.43	41.80	44.81	8.20	5.19
1873.	73.42	6.42	14.69	5.47	39.92	44.05	10.08	5.95
1874.	72.11	7.76	13.98	6.15	39.94	43.04	10.06	6.96
1875.	74.75	6.59	13.23	5.43	40.67	43.99	9.33	6.01
1876.	75.60	6.35	12.66	5.39	40.98	44.13	9.02	5.87
1877.	74.99	6.44	13.04	5.53	40.71	44.02	9.29	5.98
1878.	74.68	6.13	13.41	5.78	40.41	44.04	9.60	5.95
<i>Medie annuali.</i>	75.44	6.36	13.17	5.03	40.90	44.31	9.10	5.69

Segue Tavola XI. bis

ANNI	PROPORZIONI A 100 MATRIMONI									PROPORZIONI A 100 SPOSTI					
	Fra celibi e nubili	Fra celibi e vedove	Fra vedovi e nubili	Fra vedovi e vedove	Fra divorziati e nubili	Fra divorziati e vedove	Fra divorziate e celibi	Fra divorziate e vedovi	Fra divorziati e divorziate	Celibi ammogliatisi	Nubili maritatesi	Vedovi riammogliatisi	Vedove rimaritatesi	Divorziati riammogliatisi	Divorziate rimaritatesi
1876.	71.91	5.54	10.45	12.10	38.73	41.18	11.27	8.82
1877.	73.20	4.88	10.15	10.89	0.35	0.13	0.28	0.12	39.18	41.85	10.58	7.95	0.24	0.20
<i>Medie annuali.</i>	72.56	5.21	10.30	11.49	0.17	0.07	0.14	0.06	38.95	41.52	10.93	8.38	0.12	0.10

UNGHERIA.

1874.	54.34	5.31	16.96	23.39	29.83	35.64	20.18	14.35
1875.	63.54	4.85	13.29	18.32	34.20	38.42	15.80	11.58
1876.	65.47	4.79	12.49	17.25	35.13	38.98	14.87	11.02
1877.	68.09	4.29	12.37	15.25	36.19	40.23	13.81	9.77
1878.	70.46	3.79	12.11	13.64	37.12	41.29	12.88	8.71
<i>Medie annuali.</i>	64.38	4.61	13.44	17.57	34.49	38.91	15.51	11.09

CROAZIA E SLAVONIA.

1874.	54.34	5.31	16.96	23.39	29.83	35.64	20.18	14.35
1875.	63.54	4.85	13.29	18.32	34.20	38.42	15.80	11.58
1876.	65.47	4.79	12.49	17.25	35.13	38.98	14.87	11.02
1877.	68.09	4.29	12.37	15.25	36.19	40.23	13.81	9.77
1878.	70.46	3.79	12.11	13.64	37.12	41.29	12.88	8.71
<i>Medie annuali.</i>	64.38	4.61	13.44	17.57	34.49	38.91	15.51	11.09

OLANDA.

1865.	79.50	4.70	10.90	4.64	0.12	0.03	0.07	0.04	42.13	45.26	7.79	4.69	0.08	0.05
1866.	79.55	4.24	11.30	4.61	0.11	0.06	0.08	0.05	41.94	45.48	7.97	4.46	0.09	0.06
1867.	77.49	4.64	12.05	5.50	0.15	0.05	0.07	0.05	41.10	44.84	8.79	5.11	0.10	0.06
1868.	79.48	4.67	10.64	4.85	0.15	0.06	0.09	0.06	42.11	45.12	7.78	4.80	0.11	0.08
1869.	79.51	4.66	10.76	4.78	0.08	0.04	0.11	0.06	42.14	45.17	7.80	4.74	0.06	0.09
1870.	79.35	4.51	10.99	4.86	0.11	0.05	0.08	0.04	0.01	41.96	45.23	7.94	4.72	0.09	0.06
1871.	78.73	4.52	11.40	4.98	0.10	0.08	0.08	0.07	0.04	41.67	45.14	8.22	4.79	0.11	0.07
1872.	78.78	4.72	11.20	4.99	0.13	0.05	0.08	0.05	41.78	45.06	8.12	4.88	0.09	0.07
1873.	79.86	4.66	10.48	4.66	0.11	0.04	0.11	0.06	0.02	42.31	45.23	7.61	4.68	0.08	0.09
1874.	80.28	4.28	10.37	4.66	0.15	0.07	0.13	0.05	0.01	42.35	45.40	7.54	4.51	0.11	0.09
1875.	80.40	4.15	10.29	4.81	0.14	0.04	0.10	0.07	42.32	45.41	7.58	4.50	0.10	0.09
1876.	80.51	4.16	10.27	4.72	0.13	0.05	0.10	0.05	0.01	42.39	45.45	7.52	4.47	0.09	0.08
1877.	80.64	4.40	9.78	4.71	0.17	0.09	0.13	0.06	0.02	42.59	45.30	7.28	4.60	0.13	0.10
<i>Medie annuali.</i>	79.37	4.52	10.94	4.84	0.12	0.05	0.09	0.06	0.01	41.99	45.21	7.92	4.71	0.09	0.08

Segue Tavola XI. bis

ANNI	PROPORZIONI A 100 MATRIMONI					PROPORZIONI A 100 SPOSI									
	Fra celibi e nubili	Fra celibi e vedove	Fra vedovi e nubili	Fra vedovi e vedove	Fra divorziati e nubili	Fra divorziati e vedove	Fra divorziate e celibi	Fra divorziate e vedovi	Fra divorziati e divorziate	Celibi Ammogliatisti	Nubili maritalesi	Vedovi riammogliatisti	Vedove rimaritatesi	Divorziati riammogliatisti	Divorziate rimaritatesi
1876.	78.95	4.20	11.16	2.98	1.17	0.29	0.69	0.41	0.15	41.92	45.65	7.27	3.73	0.81	0.62
1877.	78.67	4.35	16.91	3.04	1.24	0.36	0.75	0.46	0.22	41.88	45.41	7.21	3.87	0.92	0.71
1878.	78.50	4.35	10.41	3.29	1.24	0.46	0.90	0.58	0.27	41.88	45.08	7.14	4.05	0.98	0.87
Medie annuali.	78.71	4.30	10.83	3.10	1.22	0.37	0.78	0.48	0.21	41.89	45.38	7.21	3.89	0.90	0.73

SVIZZERA.

1876.	78.95	4.20	11.16	2.98	1.17	0.29	0.69	0.41	0.15	41.92	45.65	7.27	3.73	0.81	0.62
1877.	78.67	4.35	16.91	3.04	1.24	0.36	0.75	0.46	0.22	41.88	45.41	7.21	3.87	0.92	0.71
1878.	78.50	4.35	10.41	3.29	1.24	0.46	0.90	0.58	0.27	41.88	45.08	7.14	4.05	0.98	0.87
Medie annuali.	78.71	4.30	10.83	3.10	1.22	0.37	0.78	0.48	0.21	41.89	45.38	7.21	3.89	0.90	0.73

DANIMARCA.

1865.	79.26	7.01	10.59	1.74	0.64	0.11	0.43	0.20	0.02	43.35	45.24	6.27	4.43	0.38	0.33
1866.	79.25	6.07	11.06	2.19	0.52	0.10	0.54	0.24	0.03	42.94	45.41	6.74	4.18	0.32	0.41
1867.	80.73	5.46	10.54	2.08	0.54	0.08	0.37	0.18	0.02	43.28	45.91	6.40	3.81	0.32	0.28
1868.	81.01	5.40	10.23	2.07	0.54	0.14	0.45	0.14	0.02	43.43	45.89	6.22	3.81	0.35	0.30
1869.	80.82	5.84	9.86	2.14	0.52	0.09	0.50	0.21	0.02	43.58	45.60	6.10	4.04	0.31	0.37
1870.	80.73	5.53	10.14	2.34	0.51	0.12	0.39	0.21	0.03	43.33	45.69	6.34	4.00	0.33	0.31
1871.	81.37	5.03	10.44	2.07	0.44	0.11	0.40	0.13	0.01	43.40	46.12	6.32	3.61	0.28	0.27
1872.	82.48	4.79	9.62	1.90	0.49	0.11	0.41	0.16	0.04	43.84	46.29	5.84	3.40	0.32	0.31
1873.	82.36	4.49	9.84	2.03	0.51	0.05	0.46	0.23	0.03	43.66	46.36	6.05	3.28	0.29	0.36
1874.	82.63	4.65	9.26	2.36	0.43	0.09	0.40	0.16	0.02	43.84	46.16	5.89	3.55	0.27	0.29
1875.	82.45	4.56	9.55	2.21	0.57	0.11	0.35	0.19	0.01	43.68	46.28	5.98	3.44	0.34	0.28
1876.	82.50	4.22	9.65	2.42	0.51	0.13	0.35	0.20	0.02	43.54	46.33	6.13	3.58	0.33	0.29
Medie annuali.	81.30	5.25	10.07	2.13	0.52	0.10	0.42	0.19	0.02	43.49	45.94	6.19	3.74	0.32	0.32

SVEZIA a).

1865.	85.22	3.69	9.10	1.99	44.45	47.16	5.55	2.84
1866.	85.20	3.82	8.99	1.99	44.51	47.09	5.49	2.91
1867.	85.55	3.70	8.77	1.98	b)	44.61	47.16	5.38	2.85
1868.	84.74	4.10	9.20	1.96	44.42	46.97	5.58	3.03
1869.	85.65	3.71	8.72	1.72	0.03	0.13	0.04	44.74	47.20	5.24	2.72	0.02	0.08
1870.	84.17	3.87	9.80	1.99	0.02	0.08	0.07	44.06	47.00	5.90	2.94	0.03	0.07
1871.	84.37	3.69	9.61	2.19	0.03	0.06	0.05	44.07	47.00	5.92	2.94	0.02	0.05
1872.	84.38	3.71	9.38	2.38	0.03	0.08	0.04	44.09	46.89	5.89	3.05	0.02	0.06
1873.	85.27	3.56	8.82	2.16	0.04	0.11	0.04	44.47	47.06	5.51	2.87	0.02	0.07
1874.	85.14	3.38	9.13	2.13	0.04	0.12	0.06	44.33	47.16	5.65	2.76	0.02	0.08
1875.	84.65	3.40	9.33	2.43	0.03	0.09	0.04	44.07	47.01	5.90	2.92	0.03	0.07
1876.	84.26	3.42	9.77	2.33	0.06	0.12	0.04	43.90	47.05	6.07	2.88	0.03	0.07
1877.	84.67	3.42	9.40	2.29	0.04	0.13	0.05	44.11	47.06	5.87	2.86	0.02	0.08
1878.	85.22	3.31	9.07	2.21	0.04	0.10	0.05	44.32	47.17	5.66	2.76	0.02	0.07
Medie annuali.	84.77	3.57	9.30	2.18	0.04	0.10	0.04	44.22	47.06	5.76	2.87	0.02	0.07

a) Per il quadriennio 1865-68 vedasi la nota nella tavola corrispondente che dà le cifre effettive. Le medie annuali furono calcolate in base alle medie particolari di ciascun anno, a cominciare dal 1869, appunto perchè da quest'anno vengono classificati a parte i divorziati.

b) Questa colonna abbraccia i dati relativi ai matrimoni fra divorziati e vedove, fra divorziate e vedovi e fra divorziati e divorziate.

Segue Tavola XI. bis

ANNI	PROPORZIONI A 100 MATRIMONI									PROPORZIONI A 100 SPOSI					
	Fra celibi e nubili	Fra celibi e vedove	Fra vedovi e nubili	Fra vedovi e vedove	Fra divorziati e nubili	Fra divorziati e vedove	Fra divorziate e celibi	Fra divorziate e vedovi	Fra divorziati e divorziate	Celibi ammogliatisi	Nubili maritatisi	Vedovi riammogliatisi	Vedove rimaritatesi	Divorziati riammogliatisi	Divorziate rimaritatesi
1865.	83.65	4.17	9.91	2.27	43.91	46.79	6.09	3.21
1866.	84.71	4.03	9.25	2.01	44.37	46.99	5.62	3.02
1867.	84.43	3.81	9.80	1.96	44.12	47.11	5.88	2.89
1868.	84.26	3.87	9.68	2.19	44.07	46.97	5.93	3.03
1869.	84.29	3.95	9.77	1.99	44.12	47.03	5.88	2.97
1870.	83.86	4.00	10.07	2.07	43.93	46.96	6.07	3.04
1871.	84.87	3.84	9.33	1.96	44.36	47.09	5.65	2.90
1872.	85.12	3.69	8.99	2.20	44.40	47.06	5.60	2.94
1873.	85.03	3.44	9.44	2.09	44.24	47.24	5.77	2.75
1874.	85.08	3.46	9.26	2.20	44.27	47.17	5.73	2.83
1875.	84.98	3.61	9.16	2.25	44.29	47.07	5.71	2.93
<i>Medie annuali.</i>	84.57	3.81	9.51	2.11	44.19	47.04	5.81	2.96

NORVEGIA.

SPAGNA.															
1865.	81.22	3.78	10.32	4.68	42.50	45.77	7.50	4.23
1866.	80.43	3.84	10.81	4.92	42.13	45.62	7.87	4.38
1867.	81.20	3.95	9.98	4.87	42.58	45.59	7.42	4.41
1868.	81.33	4.12	9.93	4.62	42.72	45.63	7.28	4.37
1869.	81.46	3.93	9.64	4.97	42.70	45.55	7.30	4.45
1870.	80.71	4.59	9.68	5.02	42.65	45.19	7.85	4.81
<i>Medie annuali.</i>	81.06	4.03	10.06	4.85	42.55	45.56	7.45	4.44

GRECIA.

1865.	85.54	3.84	7.14	3.48	44.69	46.34	5.31	3.66
1866.	85.12	4.24	6.98	3.66	44.68	46.05	5.32	3.95
1867.	87.20	3.80	6.01	2.99	45.50	46.60	4.50	3.40
1868.	86.65	3.93	6.40	3.02	45.30	46.53	4.70	3.47
1869.	84.82	4.48	7.26	3.14	44.65	46.04	5.35	3.96
1870.	85.34	4.07	7.05	3.54	44.69	46.20	5.32	3.79
1871.	85.70	3.28	6.93	4.09	44.47	46.35	5.51	3.67
1872.	84.79	4.52	6.98	3.71	44.65	45.88	5.35	4.12
1873.	86.23	3.78	6.64	3.35	45.01	46.44	4.99	3.56
1874.	86.10	3.64	6.83	3.43	44.82	46.51	5.18	3.49
1875.	85.59	4.08	6.60	3.73	44.82	46.08	5.20	3.90
1876.	86.45	3.75	6.42	3.38	45.10	46.44	4.90	3.56
1877.	86.74	3.91	6.37	2.98	45.33	46.55	4.67	3.45
<i>Medie annuali.</i>	85.87	3.96	6.75	3.42	44.90	46.31	5.10	3.69

Segue Tavola XI, bis

ANNI	NUMERO DEI MATRIMONI								NUMERO DEGLI SPOSI					
	Fra celibi e nubili	Fra celibi e vedove	Fra vedovi e nubili	Fra vedovi e vedove	Fra divorziati e nubili	Fra divorziati e vedove	Fra divorziate e celibi	Fra divorziate e vedovi	Fra divorziati e divorziate	Celibi ammogliatisi	Nubili maritatesi	Vedovi riammogliatisi	Vedove rimaritatesi	Divorziati riammogliatisi
1870.	81.00	3.61	5.82	6.57	43.80	44.91	6.20	5.09
1871.	84.53	3.25	5.61	6.61	43.89	45.07	6.11	4.93
1872.	86.24	2.86	5.46	5.44	44.55	45.85	5.45	4.15
1873.	85.12	3.02	6.46	5.40	44.07	45.79	5.53	4.21
1874.	86.94	2.84	6.69	3.53	43.88	45.80	6.12	4.20
1875.	84.04	3.01	6.68	6.27	43.53	45.36	6.47	4.64
1876.	83.82	2.52	6.78	6.88	43.17	45.30	6.83	4.70
1877.	82.46	2.69	7.44	7.40	42.58	44.95	7.42	5.05
<i>Medie annuali.</i>	84.64	2.98	6.37	6.01	43.81	45.50	6.19	4.50

RUMANIA.

1870.	81.00	3.61	5.82	6.57	43.80	44.91	6.20	5.09
1871.	84.53	3.25	5.61	6.61	43.89	45.07	6.11	4.93
1872.	86.24	2.86	5.46	5.44	44.55	45.85	5.45	4.15
1873.	85.12	3.02	6.46	5.40	44.07	45.79	5.53	4.21
1874.	86.94	2.84	6.69	3.53	43.88	45.80	6.12	4.20
1875.	84.04	3.01	6.68	6.27	43.53	45.36	6.47	4.64
1876.	83.82	2.52	6.78	6.88	43.17	45.30	6.83	4.70
1877.	82.46	2.69	7.44	7.40	42.58	44.95	7.42	5.05
<i>Medie annuali.</i>	84.64	2.98	6.37	6.01	43.81	45.50	6.19	4.50

FINLANDIA.

1869.	67.87	7.86	17.09	7.18	37.87	42.48	12.13	7.52
1870.	72.98	7.12	13.13	6.77	40.05	43.05	9.95	6.95
1871.	76.61	6.27	11.35	5.77	41.44	43.98	8.56	6.02
1872.	78.40	5.56	11.03	5.01	41.98	44.71	8.02	5.29
1873.	80.26	5.45	10.27	4.02	42.85	45.26	7.15	4.74
1874.	81.01	4.65	10.22	4.12	42.83	45.61	7.17	4.39
1875.	80.75	5.03	10.39	3.83	42.89	45.57	7.11	4.43
1876.	80.66	4.65	10.58	4.11	42.65	45.62	7.35	4.38
1877.	81.36	4.75	10.37	3.52	43.05	45.87	6.95	4.13
1878.	80.35	5.03	10.75	3.87	42.69	45.55	7.31	4.45
<i>Medie annuali.</i>	78.03	5.63	11.52	4.82	41.83	44.77	8.17	5.23

Segue *Tavola XI. bis*

ANNI	PROPORZIONI A 100 MATRIMONI					PROPORZIONI A 100 SPOSI				
	Fra celibi e nubili	Fra celibi e vedove	Fra vedovi e nubili	Fra vedovi e vedove	Fra sposi di stato civile ignoto	Celibi ammogliatisi	Nubili maritatisi	Vedovi riammogliatisi	Vedove rimaritatesi	Sposi di stato civile ignoto

RUSSIA EUROPEA.

1867.	75.78	4.59	10.13	9.50	40.19	42.95	9.82	7.04
1868.	75.84	4.65	9.96	9.22	0.33	40.25	42.90	9.59	6.94	0.33
1869.	76.67	4.65	10.18	8.33	0.17	40.66	43.42	9.26	6.49	0.17
1870.	75.88	4.57	10.11	9.14	0.30	40.23	42.99	9.62	6.86	0.30
1871.	76.27	4.34	9.89	9.12	0.38	40.30	43.08	9.52	6.73	0.38
1872.	74.84	4.42	10.32	9.95	0.47	39.64	42.58	10.13	7.19	0.47
1873.	76.56	4.53	9.45	9.09	0.37	40.54	43.01	9.27	6.81	0.37
1874.	78.64	3.98	9.16	7.87	0.35	41.32	43.90	8.51	5.92	0.35
1875.	79.35	4.05	8.97	7.58	0.05	41.69	44.17	8.27	5.82	0.05
<i>Medie annuali . . .</i>	76.66	4.41	9.79	8.87	0.27	40.53	43.22	9.34	6.64	0.27

Matrimoni distinti secondo le combinazioni di età degli sposi.

Le combinazioni degli sposi per età furono date finora dalla statistica italiana per gruppi quinquennali di età: ora, per soddisfare a un voto espresso dal congresso internazionale di demografia, tenutosi nel 1878 a Parigi, offriamo qui la classificazione medesima per ogni anno di età degli sposi. Ciò ha richiesto un lavoro venticinque volte maggiore di quello che bastava col sistema usato fino a tutto il 1877. Infatti è chiaro, per esempio, che il gruppo degli uomini di 30 a 35 anni dava una combinazione colle donne di 20 a 25 anni; un'altra, con quelle di 25 a 30 anni; una terza, con quelle di 30 a 35 anni, e così via per gli altri gruppi delle donne alle età più avanzate. Attualmente, essendosi diviso quel gruppo dei maschi in cinque classi cioè:

da 30 a 31 anni
da 31 a 32 anni
da 32 a 33 anni, ecc.

e similmente essendosi diviso il gruppo quinquennale delle femmine, di 20 a 25, come segue:

da 20 a 21 anni
da 21 a 22 anni
da 22 a 23 anni, ecc.

ciascuna classe del primo gruppo entra in combinazione con ciascuna classe del secondo, cioè da luogo a cinque combinazioni, che insieme riuniscono il numero di matrimoni, che per lo avanti figuravano in una sola combinazione.

Questo aumento di lavoro, in ragione di 1 a 25, si dovette sostenere per tutta la classificazione dei coniugi per età nelle quattro combinazioni del loro stato civile precedente, cioè secondo che il matrimonio era conchiuso fra un celibe e una nubile, fra un celibe ed una vedova, fra un vedovo ed una nubile, e finalmente fra un vedovo ed una vedova.

Queste suddivisioni del numero degli sposi per età, d'anno in anno, e per stato civile precedente, si trovano nella seconda parte del presente volume, al seguito delle tavole per gruppo quinquennale di età, che abbiamo compilato pure per il 1878, a fine di agevolare i confronti colle cifre degli anni anteriori.

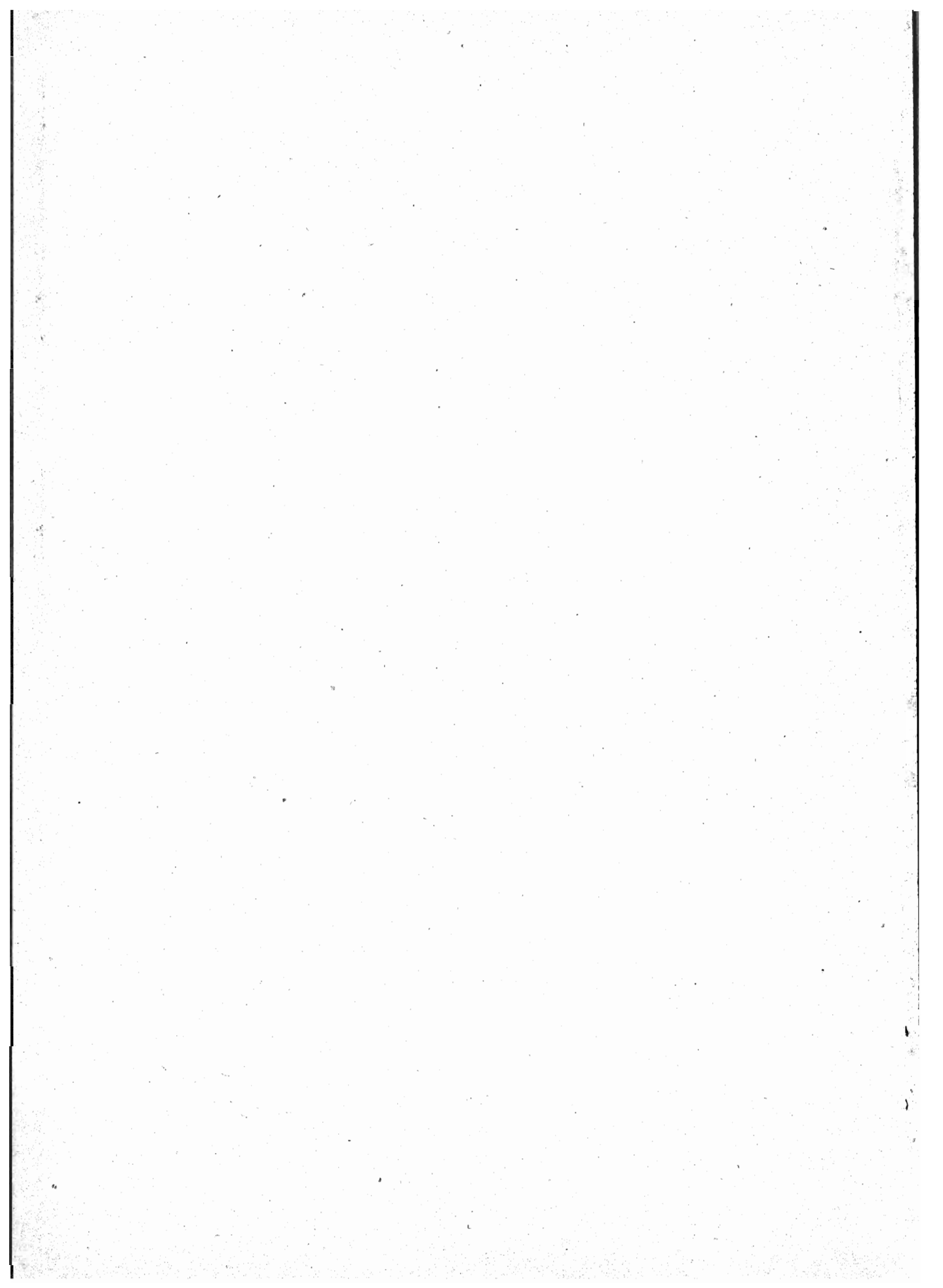



Tavola XII.

ETÀ DELL' UOMO		ETÀ DELLA																							
		Sotto 15 anni	15-16 anni	16-17 anni	17-18 anni	18-19 anni	19-20 anni	20-21 anni	21-22 anni	22-23 anni	23-24 anni	24-25 anni	25-26 anni	26-27 anni	27-28 anni	28-29 anni	29-30 anni	30-31 anni	31-32 anni	32-33 anni	33-34 anni	34-35 anni	35-36 anni	36-37 anni	37-38 anni
Sotto i 18 anni	2	4	2	10	14	4	7	5	7	1	1	1	2
Da 18-19	2	26	44	66	82	105	97	62	43	43	36	10	22	18	12	3	6	4	5	1	1	1	1
19-20	2	45	77	127	184	227	206	153	124	74	46	47	49	24	14	8	13	10	10	4	4	3	3	1	3
20-21	3	83	136	243	407	528	550	387	353	178	125	90	86	67	30	27	29	13	10	6	10	3	6	4	4
21-22	2	138	279	483	760	1037	1110	1023	815	493	333	262	166	116	96	60	45	38	27	14	15	6	12	8	8
22-23	6	148	313	583	965	1343	1568	1460	1430	879	602	403	321	199	165	101	68	53	50	33	39	24	20	14	14
23-24	3	174	341	612	944	1460	1785	1655	1638	1349	827	645	411	327	234	158	101	70	52	37	37	35	26	19	19
24-25	12	178	405	722	1215	1754	2279	2114	2237	1636	1440	932	657	488	337	227	171	136	88	60	75	46	32	26	26
25-26	8	199	346	629	1011	1591	1992	2132	2062	1549	1276	1197	783	558	404	275	213	126	127	93	63	82	40	37	37
26-27	13	163	351	587	1073	1480	2048	1939	2303	1707	1517	1282	1125	785	478	334	225	165	141	90	83	64	47	50	50
27-28	5	104	245	518	771	1176	1602	1680	1970	1428	1296	1076	983	831	505	395	262	178	176	109	98	74	45	48	48
28-29	9	69	168	312	630	887	1144	1227	1406	1160	1084	968	845	656	561	327	248	183	142	103	76	54	56	46	46
29-30	3	49	114	244	452	707	922	917	1131	902	829	806	713	606	467	404	245	174	143	101	96	59	50	46	46
30-31	3	39	70	201	376	516	925	798	980	744	689	697	645	567	454	365	356	225	168	132	101	73	50	56	56
31-32	1	30	68	146	260	394	545	608	710	603	557	597	503	476	377	306	254	217	165	140	93	80	65	61	61
32-33	3	29	59	119	206	337	454	524	678	515	555	513	464	458	363	302	276	211	233	160	112	100	62	66	66
33-34	21	36	88	138	237	408	354	451	407	442	377	360	385	350	285	215	188	178	173	95	113	73	56	56
34-35	1	9	35	53	99	195	280	311	408	362	402	355	349	343	276	221	216	177	177	154	133	86	59	61	61
35-36	11	23	40	87	149	195	231	313	285	288	323	274	269	230	241	207	166	157	133	109	107	72	59	59
36-37	14	17	54	81	92	158	180	238	216	248	235	232	236	212	194	159	148	129	124	116	95	61	68	68
37-38	8	19	26	40	84	123	161	214	178	198	192	180	240	174	147	155	151	132	120	87	88	91	69	69
38-39	1	16	24	40	67	80	112	133	157	152	162	164	180	167	143	145	108	107	104	93	82	67	66	66
39-40	1	2	7	18	26	49	83	83	113	119	137	148	129	147	125	145	138	112	106	101	93	66	62	70	70
40-41	4	18	22	37	63	63	95	106	106	128	144	134	119	87	123	111	121	97	66	77	59	57	57
41-42	7	13	15	17	34	52	78	58	75	81	82	94	96	94	85	87	97	77	81	71	62	62	62
42-43	3	4	11	20	35	43	71	70	71	65	94	95	78	93	75	60	95	64	65	64	53	55	55
43-44	3	3	2	7	24	25	35	42	50	57	73	64	66	64	79	77	65	77	63	66	63	73	49	49
44-45	1	2	5	14	13	19	27	33	35	45	52	39	61	74	53	77	64	57	59	68	54	53	70	70
45-46	1	3	4	7	8	21	23	32	25	36	48	37	50	59	43	55	55	51	60	51	58	48	58	58
46-47	2	6	13	17	15	23	26	29	49	39	39	54	47	46	42	46	52	42	46	47	34	34
47-48	1	1	5	6	14	19	18	21	33	24	33	39	34	30	33	37	38	51	48	46	30	45	45
48-49	3	6	4	9	12	20	19	22	26	37	27	51	27	32	30	41	38	45	30	38	37	37
49-50	1	3	5	5	13	12	14	15	16	20	21	28	32	34	31	33	21	41	39	21	34	34



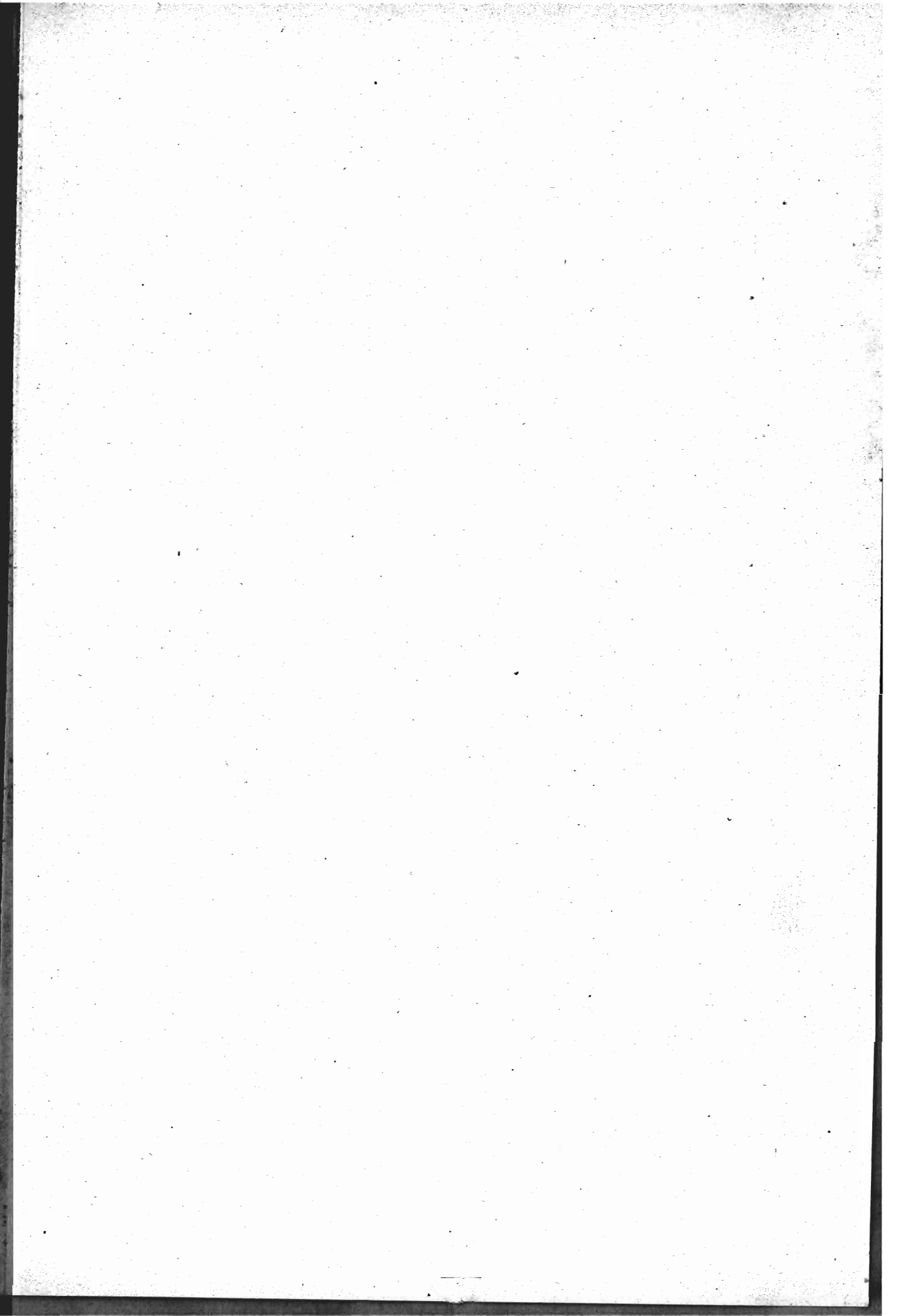
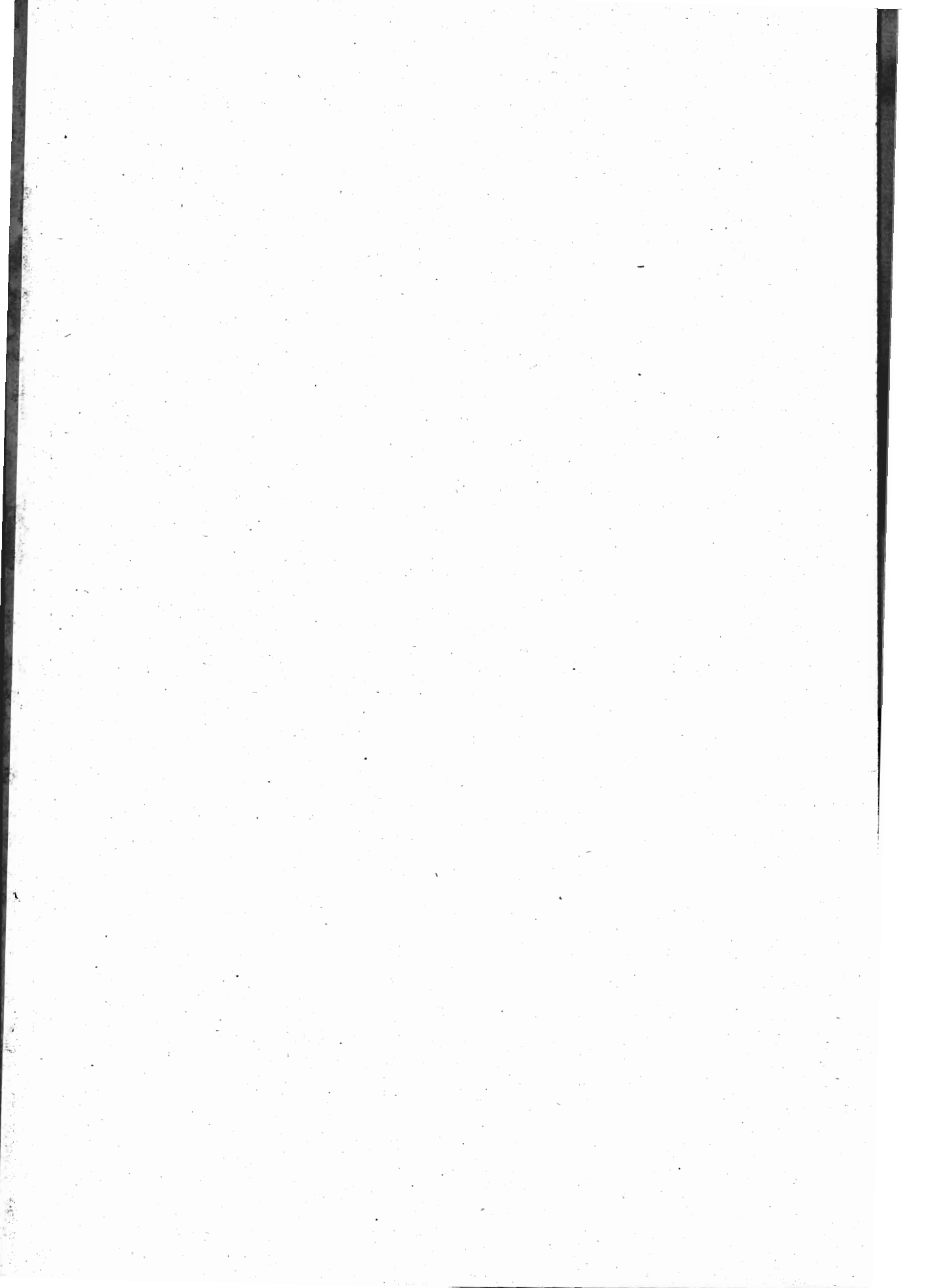

Tavola XII.

D O N N A

ETÀ
DELL'UOMO

39-40 anni	40-41 anni	41-42 anni	42-43 anni	43-44 anni	44-45 anni	45-46 anni	46-47 anni	47-48 anni	48-49 anni	49-50 anni	50-51 anni	51-52 anni	52-53 anni	53-54 anni	54-55 anni	55-56 anni	56-57 anni	57-58 anni	58-59 anni	59-60 anni	60-61 anni	61-62 anni	62-63 anni	63-64 anni	64-65 anni	65-66 anni	66-67 anni	67-68 anni	68-69 anni	69-70 anni	70 anni in su	
21	24	24	40	27	23	24	21	25	25	12	18	13	10	7	10	8	3	7	2	...	6	1	2	5	825	
19	29	22	34	30	29	24	25	21	13	12	14	15	12	5	4	4	6	5	6	3	2	3	2	2	1	1	684		
23	16	32	28	27	22	15	25	13	12	18	12	10	9	8	7	16	13	2	6	4	3	3	3	1	1	1	...	675		
29	25	26	28	26	23	21	14	24	11	18	8	13	14	12	6	6	8	5	5	3	3	3	...	2	...	1	...	1	1	2		
17	20	18	12	15	20	17	18	22	16	8	13	17	3	10	8	5	8	4	7	3	2	3	2	...	2	1	1	...	1	517		
13	17	14	19	16	16	20	10	13	20	13	17	8	14	7	9	12	13	4	4	3	3	2	1	1	...	3	...	1	...	477		
25	20	23	13	21	16	13	27	17	10	12	12	14	13	12	10	13	10	9	4	2	1	2	5	4	...	1	1	2	503	
13	14	15	13	16	18	20	16	24	7	16	14	9	14	10	11	13	6	7	8	4	3	1	1	3	3	4	2	1	1	2	437	
10	12	15	11	15	12	9	12	20	13	12	7	10	13	15	8	10	8	11	9	11	2	2	3	2	1	1	...	1	...	423		
9	12	16	13	10	11	9	13	12	12	11	15	12	12	7	11	6	7	9	3	8	8	2	5	1	3	3	1	...	1	356		
9	13	10	11	8	16	11	10	10	11	12	9	12	8	10	6	10	14	9	9	9	4	3	7	2	...	1	3	2	1	2	336	
4	6	4	10	11	6	8	11	6	8	10	7	5	4	6	5	6	2	5	3	3	5	2	2	4	1	...	2	1	2	...	221	
6	11	5	7	9	13	5	5	11	5	5	6	5	9	6	5	7	3	6	8	3	1	2	4	2	...	2	...	1	2	...	243	
7	7	5	5	5	5	6	5	6	7	9	9	7	6	4	6	12	6	3	6	3	6	4	5	3	3	...	1	1	...	1	2	213
13	3	5	7	...	3	8	7	7	7	7	6	5	8	11	7	3	5	4	3	3	3	2	1	2	7	3	...	2	3	...	1	199
8	4	8	3	2	5	5	1	7	7	6	7	8	1	8	11	6	4	7	5	3	5	2	5	2	1	1	3	1	1	180
3	5	4	...	6	7	3	9	6	4	2	5	6	5	3	5	7	4	3	3	6	6	1	3	3	2	2	...	1	3	...	144	
2	1	3	3	4	3	4	1	4	2	2	7	4	12	7	3	4	3	6	4	4	...	3	1	4	3	1	2	1	1	1	2	145
4	5	...	2	6	2	3	3	3	7	6	4	5	3	3	6	4	1	3	5	3	6	1	2	6	1	4	...	1	2	1	2	141
3	1	3	2	2	1	6	2	3	2	2	3	2	4	2	1	3	7	3	3	3	4	1	3	...	1	...	1	2	2	2	101	
4	2	1	3	1	1	3	1	2	2	...	3	4	1	5	2	2	1	4	3	7	3	1	2	2	3	...	2	1	1	...	4	90
1	4	1	2	2	2	...	1	1	1	...	7	4	2	4	2	3	2	1	5	1	2	...	2	1	...	2	...	5	79	
2	1	...	1	2	1	2	3	2	2	3	1	1	3	2	2	...	1	...	2	...	3	1	1	...	1	1	3	56	
...	1	1	2	4	1	...	2	2	3	...	2	3	...	2	1	...	2	2	...	1	2	3	...	1	6	51	
...	...	1	1	1	2	...	1	1	...	1	...	1	...	1	1	3	1	1	2	1	1	2	1	...	1	2	41	
1	2	1	2	1	2	1	1	...	1	...	1	...	1	1	1	1	3	3	...	2	2	30	
...	...	1	1	1	1	...	1	...	4	2	...	3	3	...	1	1	1	...	2	3	32	
...	1	1	2	...	1	2	1	1	2	1	2	2	1	19	
...	1	1	...	1	1	...	1	2	2	...	1	...	2	1	1	22	
...	1	1	2	1	...	1	1	...	1	...	1	11	
...	1	1	1	1	1	1	1	...	1	...	3	1	2	4	2	1	1	2	3	34	
204	1054	951	904	797	689	598	528	516	426	351	360	291	280	240	212	221	187	169	152	130	105	53	74	68	44	45	27	22	27	21	59	199885

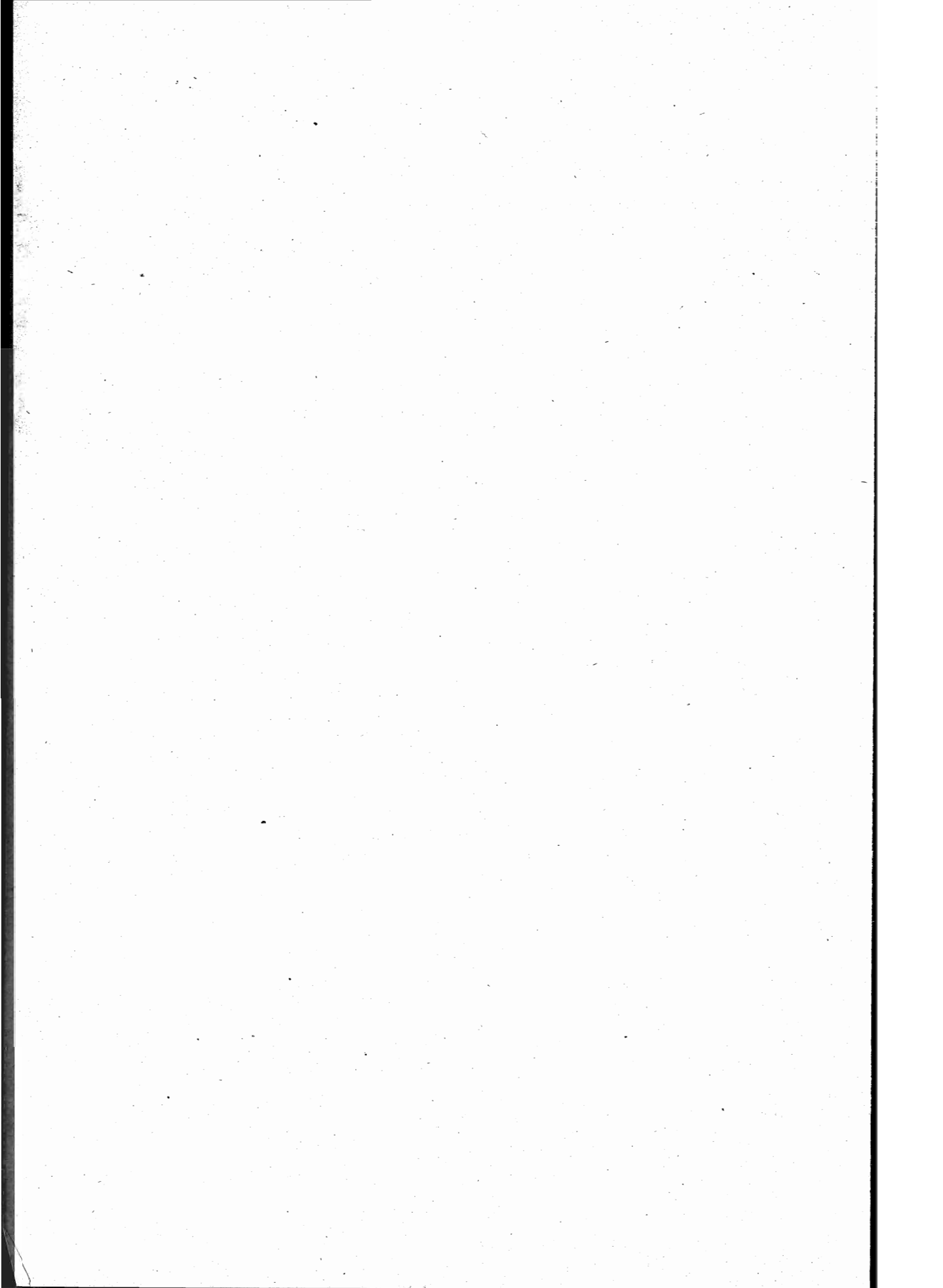
UOMINI

Da 50-51 anni

51-52 »

52-53 »

53-54 »

54-55 »

55-56 »

56-57 »

57-58 »

58-59 »

60-61 »

61-62 »

62-63 »

63-64 »

64-65 »

65-66 »

66-67 »

67-68 »

68-69 »

69-70 »

70-71 »

71-72 »

72-73 »

73-74 »

74-75 »

75-76 »

76-77 »

77-78 »

78-79 »

79-80 »

80 in su

DONNE.

età degli Sposi nel 1878. — Totale del Regno.

ETÀ DELL' UOMO	ETÀ DELLA																								
	Sotto 15 anni	15-16 anni	16-17 anni	17-18 anni	18-19 anni	19-20 anni	20-21 anni	21-22 anni	22-23 anni	23-24 anni	24-25 anni	25-26 anni	26-27 anni	27-28 anni	28-29 anni	29-30 anni	30-31 anni	31-32 anni	32-33 anni	33-34 anni	34-35 anni	35-36 anni	36-37 anni	37-38 anni	38-39 anni
Da 50-51 anni.	1	1	2	5	6	8	11	16	18	24	18	25	30	21	39	23	28	28	39	40	32	18	34
51-52	2	4	4	4	7	4	11	12	8	8	21	17	15	19	15	24	26	31	20	14	27	24	23
52-53	1	3	5	7	5	10	9	10	11	11	21	13	15	26	21	12	24	22	25	29	23	25	27
53-54	1	2	2	4	2	1	4	8	9	9	13	10	19	18	7	14	12	22	18	21	27	32	31	19
54-55	1	3	5	1	3	8	3	4	6	6	6	12	15	13	15	13	17	15	17	20	23	23	21
55-56	1	1	2	2	3	2	4	4	9	11	6	9	12	10	12	13	13	12	11	18	20	13	16
56-57	2	1	5	1	6	7	3	2	6	9	9	8	4	9	13	8	12	18	10	16	15	20	14
57-58	2	1	1	1	2	2	1	3	3	4	10	5	6	4	1	6	9	15	11	11	11	24	15
58-59	1	2	4	6	4	1	7	1	7	4	8	6	15	10	11	11	9	14	18	23	4
59-60	1	1	2	5	3	6	1	2	6	3	5	5	6	10	9	9	3	9	8	9	11
60-61	1	1	1	1	2	1	4	3	1	7	12	4	6	4	11	9	10	9	9	6
61-62	1	1	1	1	4	1	2	3	3	3	5	2	5	4	9	5	4	3	3	13
62-63	2	2	3	3	4	2	1	4	4	6	2	3	6	2	8	9	5	6	6	10
63-64	1	1	1	1	3	2	3	2	2	5	5	1	3	7	3	2	5	5	6
64-65	1	1	2	2	2	2	1	1	4	4	3	1	3	5	6	3	6	4	4
65-66	1	5	3	1	1	1	1	4	3	4	3	3	4	6	2	2
66-67	3	3	1	1	1	1	1	2	2	1	1	2	1	1	2	2	2	1
67-68	1	1	1	2	1	2	1	4	2	5	4	3	6	3	5	3	3
68-69	1	2	1	1	1	1	3	1	4	1	1	1	5	3	4	6
69-70	1	1	2	1	1	1	2	1	4	2	2	1	3	2	4	1	1
70-71	4	2	2	2	1	1	2	2	2	2
71-72	2	1	1	1	2	1	1	1	4	1	1	2	1
72-73	1	1	1	3	1	1	5	1	1	1
73-74	1	1	1	2	1	1	1	1	1	1	1
74-75	1	1	1	1	1	1	1	1	1	2	1	1	2
75-76	1	1
76-77	2	1	1	1	1	1
77-78	1	1
78-79	1	1	1	1	1	1	1	1
79-80	1	1
80 in su	1	1	1	1	1	1	1
DONNE	80	1551	3212	5977	10067	14600	18859	18474	20270	15493	13653	11962	10192	8738	6843	5365	4571	3590	3395	2800	2418	2134	1741	1696	1399

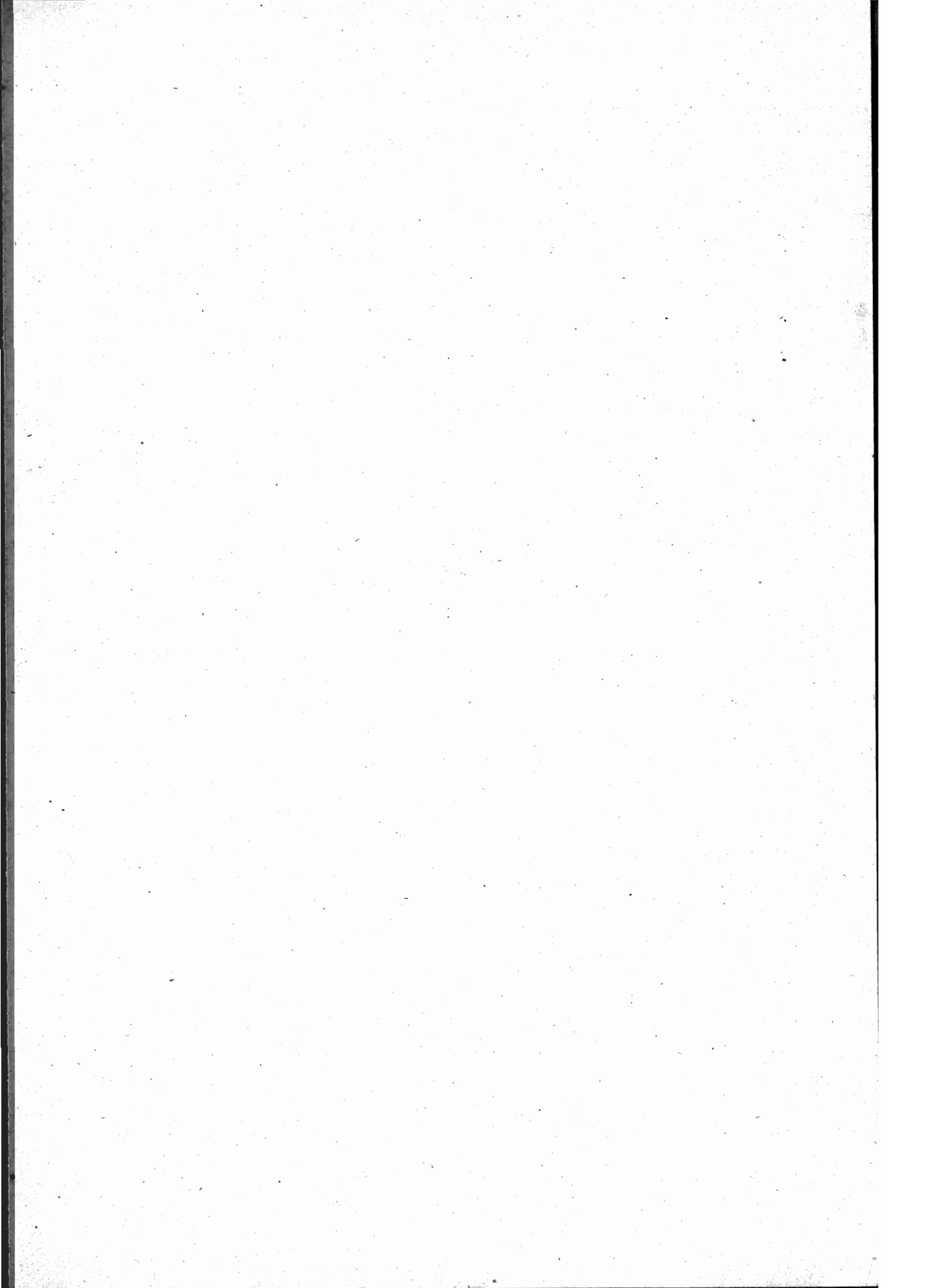

Alla tavola degli sposi classificati per età d'anno in anno, facciamo seguire quelle per gruppi quinquennali di età, così per l'anno 1878 come per il precedente e i due consueti periodi di tempo, dal 1865 al 1871 e dal 1872 al 1877. Non possiamo risalire, per l'Italia, più addietro del 1865, per difetto di dati.

Tavola XIII.

ETÀ DELL'UOMO	ETÀ DELLA DONNA (Anno 1878)													TOTALE degli uomini	Per cento
	Sotto 15 anni	15-20 anni	20-25 anni	25-30 anni	30-35 anni	35-40 anni	40-45 anni	45-50 anni	50-55 anni	55-60 anni	60-65 anni	65-70 anni	70 anni in su		
Sotto 18 anni.	2	34	21	3	1	61	0.08
18-20 . . .	4	983	884	207	58	10	5	1	1	2 159	1.09
20-25 . . .	26	15 254	28 266	6 605	1 277	386	135	50	15	7	3	1	1	52 026	26.03
25-30 . . .	38	13 956	37 223	17 364	3 663	1 118	387	127	41	21	5	5	3	73 951	36.99
30-35 . . .	8	3 761	13 710	10 818	4 549	1 442	466	149	56	16	3	3	3	34 484	17.26
35-40 . . .	2	994	4 395	4 889	3 200	1 585	656	247	74	30	6	2	16 080	8.05
40-45	245	1 388	2 109	1 977	1 409	761	315	124	57	9	6	2	8 402	4.20
45-50	79	493	910	1 053	964	669	376	156	75	14	4	4 793	2.39
50-55	52	192	403	541	621	620	454	258	139	48	13	4	3 345	1.67
55-60	26	89	160	257	359	378	361	284	193	59	24	6	2 196	1.09
60-65	10	37	80	119	158	185	197	172	145	75	28	6	1 212	0.61
65-70	5	29	32	50	81	82	100	125	104	67	29	7	711	0.36
70 in su	8	22	20	30	34	51	43	77	72	55	26	27	465	0.23
DONNE	80	35 407	86 749	43 100	16 774	8 174	4 395	2 419	1 383	859	344	142	59	199 885	100.00
Per 100 . . .	0.04	17.71	43.40	21.56	8.39	4.09	2.21	1.21	0.69	0.43	0.17	0.07	0.03	100.00

Tavola XIV

ETÀ DELL'UOMO	ETÀ DELLA DONNA (Anno 1877)													TOTALE degli uomini	Per cento
	Sotto 15 anni	15-20 anni	20-25 anni	25-30 anni	30-35 anni	35-40 anni	40-45 anni	45-50 anni	50-55 anni	55-60 anni	60-65 anni	65-70 anni	70 anni in su		
Da 15-20 anni	9	1 075	972	222	51	16	8	1	1	1	1	2 357	1.10
20-25 . . .	44	16 189	29 218	7 968	1 558	437	146	42	19	7	1	4	1	55 634	25.88
25-30 . . .	31	14 577	40 099	18 579	4 014	1 185	405	141	41	12	9	4	2	79 099	36.80
30-35 . . .	3	4 140	15 226	11 304	5 181	1 602	564	174	79	21	5	2	4	38 304	17.82
35-40 . . .	3	1 025	4 531	5 032	3 340	1 758	657	257	75	27	8	4	3	16 720	7.78
40-45	268	1 469	2 241	2 171	1 429	871	350	132	46	13	6	3	8 999	4.18
45-50	85	532	975	1 228	1 034	762	471	178	73	17	8	5 363	2.49
50-55	44	225	452	647	668	670	477	290	128	52	11	2	3 666	1.70
55-60	19	117	180	274	362	387	373	293	169	61	19	13	2 267	1.05
60-65	16	44	96	126	160	189	189	224	139	82	31	8	1 304	0.61
65-70	9	37	43	76	74	90	118	133	102	73	33	6	794	0.37
70 in su	4	21	21	35	44	49	60	70	60	41	41	19	465	0.22
DONNE	90	37 451	92 491	47 113	18 701	8 769	4 798	2 653	1 535	784	362	164	61	214 972	100.00
Per 100 . . .	0.04	17.42	43.02	21.92	8.70	4.08	2.23	1.23	0.71	0.37	0.17	0.08	0.03	100.00

Tavola XV.

ETÀ DELL'UOMO	ETÀ DELLA DONNA (Sessennio 1872-77)														TOTALE degli uomini	Per cento
	Sotto 15 anni	15-20 anni	20-25 anni	25-30 anni	30-35 anni	35-40 anni	40-45 anni	45-50 anni	50-55 anni	55-60 anni	60-65 anni	65-70 anni	70 anni in su			
Da 15-20 anni	35	6 047	5 551	1 272	307	89	38	11	4	1	3	1	13 359	1.03	
20-25 . . .	187	93 871	179 088	44 195	9 165	2 555	906	278	105	39	15	6	8	330 418	25.49	
25-30 . . .	165	86 704	242 384	114 484	25 964	7 352	2 590	902	298	98	39	15	12	481 007	37.11	
30-35 . . .	27	25 375	94 762	69 598	30 149	8 997	3 292	1 167	415	123	47	25	8	233 985	18.05	
35-40 . . .	13	6 285	28 263	30 885	19 700	9 705	3 735	1 467	482	151	64	23	8	100 801	7.78	
40-45 . . .	2	1 620	9 340	13 939	12 951	8 281	4 762	1 995	706	237	77	29	10	53 969	4.16	
45-50 . . .	1	573	3 499	6 307	7 567	6 211	4 418	2 716	1 154	408	137	42	11	33 044	2.55	
50-55	283	1 443	2 749	3 961	4 114	3 721	2 896	1 712	631	251	73	17	21 851	1.69	
55-60	125	662	1 103	1 650	1 928	2 102	1 935	1 465	851	350	110	41	12 342	0.95	
60-65	105	317	575	791	999	1 197	1 245	1 211	762	488	150	41	7 884	0.61	
65-70	45	192	290	393	455	618	691	764	570	413	217	56	4 704	0.36	
70 in su	40	119	148	193	248	288	355	433	335	315	225	107	2 811	0.22	
DONNE	450	221 073	565 620	285 545	112 796	50 934	27 687	15 678	8 752	4 226	2 199	916	319	1 296 175	100.00	
Per 100 . . .	0.03	17.06	43.64	22.03	8.70	3.93	2.14	1.21	0.67	0.33	0.17	0.07	0.02	100.00		

Tavola XVI.

ETÀ DELL'UOMO	ETÀ DELLA DONNA (Settennio 1865-71 a)														TOTALE degli uomini	Per cento
	Sotto 15 anni	15-20 anni	20-25 anni	25-30 anni	30-35 anni	35-40 anni	40-45 anni	45-50 anni	50-55 anni	55-60 anni	60-65 anni	65-70 anni	70 anni in su			
Sotto i 15 anni	7	4	10	1	1	23	
Da 15-20 . . .	93	6 399	5 774	1 334	349	87	36	12	3	7	4	1	5	14 104	1.11	
20-25 . . .	633	78 210	160 006	39 241	7 716	2 212	803	312	74	35	11	3	8	289 264	22.83	
25-30 . . .	516	83 762	237 193	112 205	24 469	7 171	2 530	909	239	83	36	19	9	469 141	37.02	
30-35 . . .	137	27 221	101 977	71 325	28 208	8 675	3 357	1 186	320	106	45	21	13	242 591	19.15	
35-40 . . .	38	7 099	31 713	32 382	18 599	9 085	3 778	1 452	428	129	58	13	4	104 778	8.27	
40-45 . . .	8	2 180	11 447	16 069	13 766	8 573	5 275	2 295	677	257	93	22	11	60 673	4.77	
45-50 . . .	3	790	4 231	7 390	8 040	6 556	4 961	2 992	1 034	353	134	38	8	36 530	2.96	
50-55 . . .	2	320	1 588	2 753	3 880	3 597	3 522	2 666	1 437	577	212	65	26	20 645	1.62	
55-60 . . .	1	172	732	1 308	1 792	1 961	2 362	2 053	1 398	863	370	107	30	13 149	1.03	
60-65 . . .	2	87	424	670	957	1 063	1 351	1 336	1 085	815	510	158	39	8 497	0.67	
65-70	46	189	337	423	500	607	695	611	542	433	183	61	4 627	0.36	
70 in su	30	144	177	229	226	312	330	315	342	309	170	108	2 692	0.21	
DONNE	1 440	206 320	555 428	285 192	108 428	49 706	28 894	16 238	7 621	4 110	2 215	800	322	1 266 714	100.00	
Per 100 . . .	0.11	16.29	43.85	22.51	8.56	3.92	2.28	1.29	0.61	0.32	0.18	0.06	0.02	100.00		

a) Esclusa la provincia di Roma per tutta la durata del periodo, ed esclusi pure il Veneto e Mantova per gli anni 1865 e 1866.

Facciamo seguire alle cifre effettive i rapporti centesimali.

Tavola XVII.

ETÀ DEI CONIUGI	NUMERO DEI CONIUGI PER CIASCUN GRUPPO DI ETÀ											
	CIFRE EFFETTIVE						CIFRE PROPORZIONALI A 100					
	1878		1872-77		1865-71 a)		1878		1872-77		1865-71 a)	
	M.	F.	M.	F.	M.	F.	M.	F.	M.	F.	M.	F.
Sotto i 15 anni		80		430	23	1 440		0.04		0.03		0.11
Da 15-20.	2 220	35 407	13 359	221 073	14 104	206 320	1.12	17.71	1.03	17.06	1.11	16.29
20-25.	52 026	86 749	330 418	565 620	289 264	555 428	26.03	43.40	25.49	43.64	22.83	43.85
25-30.	73 951	43 100	481 007	285 545	469 141	235 192	36.99	21.56	37.11	22.03	37.02	22.51
30-35.	34 484	16 774	233 985	112 796	242 591	108 428	17.26	8.39	18.05	8.70	19.15	8.56
35-40.	16 080	8 174	100 801	50 934	104 778	49 706	8.05	4.09	7.78	3.93	8.27	3.92
40-45.	8 402	4 395	53 969	27 687	60 673	28 894	4.20	2.21	4.16	2.14	4.77	2.28
45-50.	4 793	2 419	33 044	15 678	36 530	16 238	2.39	1.21	2.55	1.21	2.96	1.29
50-55.	3 345	1 383	21 851	8 752	20 645	7 621	1.67	0.69	1.69	0.67	1.62	0.61
55-60.	2 196	859	12 342	4 226	13 149	4 110	1.09	0.43	0.95	0.33	1.03	0.32
60-65.	1 212	344	7 884	2 199	8 497	2 215	0.61	0.17	0.61	0.17	0.67	0.18
65-70.	711	142	4 704	916	4 627	800	0.36	0.07	0.36	0.07	0.36	0.06
70 in su	465	59	2 811	319	2 692	322	0.23	0.03	0.22	0.02	0.21	0.02
TOTALE	199 885	199 885	1 296 175	1 296 175	1 266 714	1 266 714	100.00	100.00	100.00	100.00	100.00	100.00

Volendo confrontare l'Italia coll'estero, anche nella classificazione degli sposi per età, non sempre ci riuscirà di conservare le stesse divisioni per tutti gli Stati; chè anzi, a rendere possibili almeno alcune comparazioni sommarie, sarà mestieri aggregare le osservazioni in poche grandi categorie.

Notiamo ancora, a scanso di equivoci, che colle parole « *sotto i 15 anni* » o « *fino ai 15 anni* » intendiamo riunire gli individui aventi, al massimo, l'età di 14 anni e 365 giorni; e che sotto la rubrica « *da 15 a 20 anni* » intendiamo comprendere coloro che hanno oltrepassato i 15 anni di età, e sono arrivati, al massimo, a 19 anni e 365 giorni; e così di seguito pei gradi successivi. Per conseguenza, tutti coloro che hanno oltrepassato i 15 anni, di un numero di giorni qualsiasi inferiore a 365 e che seguitano a dirsi avere 15 anni, perchè non hanno compiuto il 16°, vengono a trovarsi nel gruppo di età indicato « *da 15 a 20 anni* ». Similmente coloro che hanno meno di 21 anni, ma hanno compiuto il 20°, si trovano compresi nella categoria « *da 20 a 25* ». Chiariti così quali sono i limiti di età nei successivi gradi della scala, nei nostri confronti internazionali, conviene por mente, che mentre

a) Esclusa la provincia di Roma per tutta la durata del periodo, ed esclusi pure il Veneto e Mantova per gli anni 1865 e 1866.

le statistiche italiane, francesi, prussiane, bavaresi, sassoni, austriache, olandesi, svedesi, danesi, greche, spagnuole, rumene e russe procedono per divisioni perfettamente analoghe, la statistica svizzera dicendo « *fino a 15 anni* » intende comprendere anche coloro che hanno superato 15 anni e sono entrati nel 16° fino ad avere 15 anni e 364 giorni; per ciò negli ulteriori gruppi di cinque in cinque anni comprende rispettivamente coloro che hanno superato il 16° e sono alla vigilia di compiere il 21° anno; coloro che hanno 21 anni e un giorno fino a coloro che hanno 26 anni meno un giorno, e così di seguito. E noi, a fine di rendere più chiari i confronti, abbiamo preferito, nella parte della tavola che riguarda la Svizzera, dire « *da 21 a 26 anni* » nel significato da noi usato, invece che da 20 a 25 nel significato prescelto dalla direzione di statistica della Svizzera. Col 1876 anche la Svizzera ha adottato il metodo di aggruppamento seguito dagli altri paesi. Così pure la statistica della Norvegia adotta due metodi differenti di classificazione; l'uno che arriva al 1870 inclusivamente, e comprende, sotto la denominazione: « *da 15 a 20* », il periodo da 15 e 365 giorni fino a 20 e 365 giorni, e via di seguito; l'altro invece, a cominciare dal 1871, che nel gruppo 14 ¹/₂, a 19 ¹/₂, intende riunire coloro che hanno 14 e 365 giorni fino a 19 e 365 giorni.

Classificazione degli sposi per età. (Cifre effettive).

ITALIA.

Tavola XVIII.

ANNI	Matrimoni	Sotto al 15 anni	Dai 15 ai 20	Dai 20 ai 25	Dai 25 ai 30	Dai 30 ai 35	Dai 35 ai 40	Dai 40 ai 45	Dai 45 ai 50	Dai 50 ai 55	Dai 55 ai 60	Dai 60 ai 65	Dai 65 ai 70	Dai 70 in su
Setten. 1865-71 a)	1 266 714	23	14 101	289 261	469 141	242 591	104 778	60 673	36 530	20 645	13 149	8 497	4 627	2 692
1872 b)	200 726	2 123	48 608	77 031	36 277	15 731	8 497	5 234	3 201	1 737	1 244	630	413
1873.	214 906	2 015	54 704	80 858	39 070	16 500	8 654	5 423	3 478	1 817	1 225	729	433
1874.	207 997	1 943	52 761	76 466	38 248	16 181	8 882	5 410	3 691	1 831	1 355	757	442
1875.	230 486	2 464	59 257	85 274	41 410	17 667	9 375	5 795	3 956	2 341	1 444	926	575
1876.	225 453	2 451	59 186	81 720	40 287	17 788	9 471	5 767	3 834	2 304	1 307	861	477
1877.	214 972	2 357	55 634	79 099	38 304	16 720	8 999	5 363	3 666	2 267	1 304	794	465
1878.	199 885	2 220	52 026	73 951	34 484	16 080	8 402	4 793	3 345	2 196	1 212	711	465

ETÀ DELL' UOMO.

a) Esclusa la provincia di Roma per tutta la durata del periodo, ed esclusi pure il Veneto e Mantova per gli anni 1865 e 1866.

b) Per l'anno 1872 non si poté avere la classificazione degli sposi secondo l'età, per la provincia di Sassari.

MATRIMONI.

LI

Segue Tavola XVIII.

ANNI	Matrimoni	Sotto ai 15 anni	Dai 15 ai 20	Dai 20 ai 25	Dai 25 ai 30	Dai 30 ai 35	Dai 35 ai 40	Dai 40 ai 45	Dai 45 ai 50	Dai 50 ai 55	Dai 55 ai 60	Dai 60 ai 65	Dai 65 ai 70	Dai 70 in su
------	-----------	---------------------	--------------	--------------	--------------	--------------	--------------	--------------	--------------	--------------	--------------	--------------	--------------	--------------

ETÀ DELLA DONNA.

Setten. 1865-71 a)	1266 714	1 440	206 320	555 428	285 192	108 428	49 706	28 894	16 238	7 621	4 110	2 215	800	322
1872 b)	200 726	61	34 279	87 967	44 815	17 006	7 685	4 273	2 370	1 211	559	330	132	38
1873.	214 906	79	34 637	95 979	48 505	18 505	8 020	4 232	2 441	1 383	600	349	123	53
1874.	207 997	59	35 051	91 424	45 417	18 367	8 058	4 394	2 574	1 434	652	370	141	56
1875.	230 486	72	39 829	100 337	49 970	20 355	9 109	4 927	2 863	1 601	788	412	170	53
1876.	225 453	65	39 477	96 829	49 401	19 676	9 100	5 018	2 759	1 581	841	373	185	58
1877.	214 972	90	37 451	92 491	47 113	18 701	8 769	4 798	2 653	1 535	784	362	164	61
1878.	199 885	80	35 407	86 749	43 100	16 774	8 171	4 395	2 419	1 383	859	344	142	59

FRANCIA.

ANNI	Matrimoni	Sotto ai 20 anni	Dai 20 ai 25	Dai 25 ai 30	Dai 30 ai 35	Dai 35 ai 40	Dai 40 ai 50	Dai 50 ai 60	Dai 60 in su
------	-----------	---------------------	-----------------	-----------------	-----------------	-----------------	-----------------	-----------------	-----------------

ETÀ DELL' UOMO.

1871	c) 262 476	6 386	61 334	88 793	48 159	24 732	18 303	8 086	3 693
1872	352 754	7 965	87 576	122 997	64 449	32 331	23 171	10 086	4 179
1873	321 238	7 493	82 530	112 407	56 576	28 306	20 664	9 300	3 962
1874	303 113	6 508	72 228	112 187	53 435	26 328	19 435	9 020	3 972
1875	300 427	6 384	74 445	110 197	52 073	25 945	18 790	8 787	3 806
1876	291 393	7 611	72 785	105 660	49 871	24 360	18 494	8 851	3 761
1877	278 094	6 638	66 700	106 747	45 554	23 152	17 612	8 001	3 690

ETÀ DELLA DONNA.

1871	c) 262 476	51 570	99 120	55 254	26 208	14 337	10 978	5 009
1872	352 754	69 184	136 432	74 976	34 669	17 618	14 171	5 704
1873	321 238	63 307	125 497	67 193	30 801	15 994	12 608	5 838
1874	303 113	60 592	116 861	63 900	28 721	15 265	12 080	5 694
1875	300 427	62 046	116 145	62 064	28 306	14 535	11 957	5 374
1876	291 393	62 733	112 052	59 019	26 653	13 893	11 676	5 367
1877	278 094	60 818	106 703	57 314	24 526	13 026	10 717	4 990

a) b) Leggansi le note a piedi della pagina precedente.

c) Lo scarso numero di matrimoni contratti nel 1871 è conseguenza della guerra scoppiata fra la Francia e la Germania, a cui fecero seguito i disordini della Comune.

BELGIO a).

Segue Tavola XVIII.

ANNI	Matrimoni	Sotto ai 19 anni	Dai 20 ai 24	Dai 25 ai 29	Dai 30 ai 34	Dai 35 ai 39	Dai 40 ai 44	Dai 45 ai 49	Dai 50 ai 54	Dai 55 ai 59	Dai 60 ai 64	Dai 65 ai 69	Dai 70 ai 74	Dai 75 ai 79	Dagli 80 in su
------	-----------	---------------------	--------------	--------------	--------------	--------------	--------------	--------------	--------------	--------------	--------------	--------------	--------------	--------------	----------------

ETÀ DELL'UOMO.

1872	40 084	297	7 450	13 158	8 761	4 677	2 417	1 487	846	482	275	168	49	14	3
1873	40 598	390	8 279	13 646	8 353	4 245	2 423	1 407	898	465	271	143	64	12	2
1874	40 328	356	8 455	13 560	8 427	4 212	2 273	1 283	810	474	265	140	55	16	2
1875	39 050	420	8 220	13 026	8 014	4 171	2 209	1 302	769	465	263	120	52	17	2
1876	38 228	271	8 071	13 861	7 597	3 979	2 112	1 205	820	457	244	143	53	11	4
1877	36 964	462	7 719	13 107	6 859	3 815	2 107	1 227	778	436	242	138	56	13	5
1878	36 669	364	7 979	13 049	6 707	3 801	2 018	1 162	737	426	234	133	44	12	2

ETÀ DELLA DONNA.

1872	40 084	2 249	13 361	11 238	6 254	3 197	1 701	1 078	539	252	140	52	18	5
1873	40 598	2 446	14 008	11 035	6 228	3 036	1 735	1 094	554	235	144	53	24	5	1
1874	40 328	2 432	14 019	11 221	6 087	2 975	1 587	1 024	565	203	136	52	20	3	4
1875	39 050	2 525	13 483	10 681	5 799	2 990	1 655	973	539	237	103	52	11	2
1876	38 228	2 556	13 032	10 686	5 525	3 081	1 545	901	500	211	115	54	17	3	2
1877	36 964	2 457	12 782	10 580	4 974	2 883	1 499	857	487	254	109	59	19	1	3
1878	36 669	2 434	13 095	10 511	4 740	2 614	1 541	836	471	213	126	62	23	2	1

a) Per il Belgio troviamo adottata una classificazione diversa da quella che si usa in Italia, in Francia e nella maggior parte degli Stati europei. Però il significato è identico. Sia che i gruppi di età portino le indicazioni dai 20 ai 25 anni, dai 25 ai 30, dai 30 ai 35, ecc., ovvero le altre dai 20 ai 24 anni, dai 25 ai 29, dai 30 ai 34, ecc., s'intende sempre, nell'un caso e nell'altro, che gli sposi di ciascun gruppo, hanno rispettivamente un'età che oscilla fra i 20 anni e un giorno e i 24 e 365 giorni; oppure, nel secondo periodo, fra i 25 e un giorno e i 29 e 365 giorni, e così di seguito per tutti i gruppi di età indicate nelle tavole.

Eguale classificazione a quella del Belgio, troviamo per il Baden, il Württemberg, e per la Svizzera a cominciare dal 1876.

Per rendere uniforme l'intestazione delle tavole si avrebbe potuto mutare le indicazioni per questi paesi, ma abbiamo preferito mantenerle quali son date dalle statistiche ufficiali. Ripetiamo però che le indicazioni diverse non alterano punto l'estensione del significato.

Per la Norvegia, e per la Svizzera prima del 1876, vedansi le note speciali apposte alle tavole di questi due paesi.

INGHILTERRA E GALLES a).

Segue Tavola XVIII.

ANNI	Matrimoni	Sotto ai 18 anni	ETÀ DELL'UOMO.												
			Dai 18 ai 20	Dai 20 ai 25	Dai 25 ai 30	Dai 30 ai 35	Dai 35 ai 40	Dai 40 ai 45	Dai 45 ai 50	Dai 50 ai 55	Dai 55 ai 60	Dai 60 ai 65	Dai 65 ai 70	Dai 70 in su	

ETÀ DELL'UOMO.

1872	145 507	93	4 974	69 926	36 308	14 316	6 989	4 475	2 949	2 307	1 421	1 047	431	271
1873	150 131	100	5 460	73 344	36 465	14 412	7 088	4 583	3 065	2 399	1 442	1 050	444	279
1874	149 848	102	5 450	72 653	36 572	14 444	7 020	4 603	3 101	2 482	1 591	1 059	501	270
1875	153 461	109	5 348	74 156	37 500	14 683	7 595	4 785	3 210	2 561	1 578	1 131	528	277
1876	155 777	103	5 159	75 232	38 325	14 761	7 825	4 862	3 256	2 576	1 674	1 190	528	286
1877	152 395	89	5 042	74 017	37 622	14 216	7 653	4 716	3 017	2 429	1 598	1 111	512	282
1878	149 897	89	4 783	72 169	38 149	13 805	7 427	4 584	3 108	2 316	1 604	1 088	488	287

ETÀ DELLA DONNA.

1872	145 507	2 159	19 810	71 313	27 519	10 502	5 592	3 619	2 287	1 429	702	391	127	55
1873	150 131	2 322	21 219	73 538	27 563	10 888	5 759	4 777	2 335	1 464	702	402	121	41
1874	149 848	2 322	20 961	72 828	27 983	10 841	5 802	3 744	2 432	1 546	809	410	124	46
1875	153 461	2 161	20 573	75 169	28 884	10 984	6 247	4 006	2 448	1 527	811	483	164	44
1876	155 777	2 120	20 386	76 551	29 692	10 986	6 337	4 053	2 664	1 536	830	435	141	46
1877	152 395	2 051	19 821	75 270	29 191	10 823	6 077	3 784	2 469	1 490	798	412	154	55
1878	149 897	1 886	19 115	74 913	28 631	10 603	5 931	3 625	2 340	1 438	834	389	141	51

a) I calcoli vennero fatti, non sul totale dei matrimoni contratti in ciascun anno del sessennio qui indicato, ma sopra una parte che rappresenta i tre quarti circa del numero totale. E più precisamente

nel 1872 su 145,507	non essendo nota l'età degli sposi per gli altri 55,760
» 1873 » 150,131	» 55,484
» 1874 » 149,848	» 52,162
» 1875 » 153,461	» 47,751
» 1876 » 155,777	» 46,097
» 1877 » 152,395	» 41,948
» 1878 » 149,897	» 40,157

SCOZIA.

Segue Tavola XVIII.

ANNI	Matrimoni	Sotto ai 15 anni	Dai 15 ai 20	Dai 20 ai 25	Dai 25 ai 30	Dai 30 ai 35	Dai 35 ai 40	Dai 40 ai 45	Dai 45 ai 50	Dai 50 ai 55	Dai 55 ai 60	Dai 60 ai 65	Dai 65 ai 70	Dai 70 in su	Età ignota
------	-----------	---------------------	--------------	--------------	--------------	--------------	--------------	--------------	--------------	--------------	--------------	--------------	--------------	--------------	------------

ETÀ DELL'UOMO.

1870.	23 854	638	9 019	7 339	3 019	1 498	940	558	355	233	135	56	43	21
1871.	24 019	681	9 214	7 282	3 037	1 497	949	583	348	211	127	47	28	15
1872.	25 641	809	9 905	7 656	3 233	1 601	1 001	600	386	213	130	55	32	20
1873.	26 748	955	10 618	7 652	3 373	1 618	995	673	406	220	127	59	31	21
1874.	26 390	919	10 506	7 478	3 387	1 656	952	594	428	217	150	50	36	17
1875.	25 974	894	10 167	7 554	3 229	1 684	956	638	363	235	155	60	32	7

ETÀ DELLA DONNA.

1870.	23 854	1	3 032	10 689	5 901	2 030	1 135	532	310	111	52	24	5	3	29
1871.	24 019	1	3 156	10 789	5 729	2 233	1 077	555	274	126	35	14	1	30
1872.	25 641	1	3 367	11 586	6 110	2 259	1 105	674	308	137	48	20	4	1	22
1873.	26 748	1	3 785	12 152	6 066	2 311	1 242	642	317	134	57	13	7	21
1874.	26 390	1	3 665	12 009	5 964	2 293	1 234	690	325	130	41	18	2	3	15
1875.	25 974	2	3 489	11 761	5 974	2 310	1 254	636	329	135	44	22	11	1	6

IRLANDA. a)

Segue Tavola XVIII.

ANNI	Matrimoni	Sotto i 15 anni	Dai 15 ai 20	Dai 20 ai 25	Dai 25 ai 30	Dai 30 ai 35	Dai 35 ai 40	Dai 40 ai 45	Dai 45 ai 50	Dai 50 ai 55	Dai 55 ai 60	Dai 60 ai 65	Dai 65 ai 70	Dai 70 in su
------	-----------	-----------------------	-----------------	-----------------	-----------------	-----------------	-----------------	-----------------	-----------------	-----------------	-----------------	-----------------	-----------------	-----------------

ETÀ DELL'UOMO.

1870 . . .	9 985	196	2 839	3 405	1 772	724	480	176	202	76	74	24	17
1871 . . .	9 743	184	2 889	3 116	1 860	696	432	190	190	84	73	13	18
1872 . . .	8 635	221	2 517	2 709	1 645	653	401	178	149	66	60	17	19
1873 . . .	8 005	192	2 365	2 473	1 508	667	326	140	131	60	85	13	25
1874 . . .	7 415	201	2 083	2 288	1 402	627	345	162	136	74	61	18	18
1875 . . .	7 180	181	2 088	2 070	1 367	626	376	176	136	56	61	24	19
1876 . . .	8 009	232	2 348	2 343	1 614	654	376	141	132	59	62	26	22
1877 . . .	7 205	227	2 130	2 131	1 317	628	371	138	115	52	54	15	27
1878 . . .	6 883	210	2 154	1 996	1 242	585	326	113	119	49	51	19	19

ETÀ DELLA DONNA.

1870 . . .	9 985	1 288	4 954	2 292	770	298	213	61	78	18	5	5	3
1871 . . .	9 743	1 343	4 726	2 278	764	274	182	65	65	20	18	6	2
1872 . . .	8 635	1 168	4 278	1 917	700	244	165	74	53	13	14	5	4
1873 . . .	8 005	1 086	4 026	1 766	609	205	156	65	47	15	19	6	5
1874 . . .	7 415	982	3 490	1 788	612	232	145	66	46	17	23	7	7
1875 . . .	7 180	937	3 476	1 606	607	255	154	60	43	20	16	2	4
1876 . . .	8 009	1 156	3 828	1 838	626	252	157	61	44	17	16	2	7
1877 . . .	7 205	1 054	3 403	1 657	584	243	139	45	40	12	19	5	4
1878 . . .	6 883	963	3 305	1 552	581	213	137	48	42	15	20	3	4

a) Per l'Irlanda, nel novennio 1870-78, si conosce l'età degli sposi per una parte soltanto dei matrimoni, parte che rimane inferiore al terzo del numero complessivo. Infatti, come appare dalla Tav. V, il numero totale dei matrimoni registrati per ciascun anno del novennio è il seguente:

1870	28 667	1875	24 037
1871	28 960	1876	26 388
1872	26 943	1877	24 722
1873	25 730	1878	25 284
1874	24 481		

La statistica ufficiale dell'Irlanda non fa che una sola distinzione, cioè: sposi che hanno raggiunto l'età maggiore (*of full age*) e sposi minorenni (*of minor age*). Gli altri dati particolareggiati sono dovuti ad una maggiore diligenza di taluni ministri del culto (cattolici o protestanti) e di taluni ufficiali dei *Registrars' Offices*, che hanno cura di distinguere i matrimoni secondo lo stato civile e l'età degli sposi. In tal modo, per un certo numero di matrimoni, si possono avere maggiori notizie di quelle che la legge richiede.

PRUSSIA.

Segue *Tavola XVIII.*

A N N I	Matrimoni	Sotto ai 20 anni	Dai 20 ai 30	Dai 30 ai 40	Dai 40 ai 50	Dai 50 ai 60	Dai 60 in su
---------	-----------	---------------------	-----------------	-----------------	-----------------	-----------------	-----------------

ETÀ DELL'UOMO.

1871	a) 195 974	1 722	121 566	51 663	14 442	5 180	1 401
1872	255 421	2 922	167 167	60 724	16 737	6 182	1 689
1873	252 872	3 770	166 048	58 589	16 147	6 505	1 813
1874	b) 244 621	3 625	164 796	53 561	14 810	6 135	1 694
1875	230 841	2 167	157 220	49 820	13 850	6 014	1 770
1876	221 712	c) 470	147 655	51 650	13 888	6 199	1 850
1877	210 357	439	141 261	47 687	13 325	5 747	1 898
1878	207 716	392	141 832	45 374	12 692	5 592	1 834

ETÀ DELLA DONNA.

1871	a) 195 974	17 388	134 975	33 167	8 527	1 664	253
1872	255 421	31 963	171 237	39 600	10 290	2 012	319
1873	252 872	33 512	168 250	38 242	10 399	2 176	318
1874	b) 244 621	31 936	161 505	36 109	9 587	2 204	293
1875	230 841	28 214	158 622	32 826	8 851	2 050	278
1876	221 712	21 026	154 649	34 368	9 160	2 252	307
1877	210 357	20 640	146 783	31 573	8 915	2 127	319
1878	207 716	19 962	146 877	29 936	8 519	2 115	307

a) Lo scarso numero di matrimoni contratti nel 1871, di confronto agli anni che seguono più da vicino, è una conseguenza della grande guerra scoppiata l'anno precedente fra la Francia e la Germania.

b) Oltre ai 244,621 matrimoni, qui indicati, ne furono conclusi altri 152, pei quali non ci fu dato di conoscere l'età degli sposi.

c) Una legge imperiale del 6 febbraio 1875 fissava a 20 anni, per gli uomini, l'età minima per poter contrarre matrimonio; venivano però accordate dispense a seconda delle circostanze. A questa disposizione si deve, senza dubbio, la grande diminuzione avvenuta nei matrimoni contratti da uomini di età inferiore ai 20 anni, che si manifesta a cominciare dall'anno 1876.

BAVIERA.

Segue *Tavola XVIII.*

A N N I	Matrimoni	Sotto ai 20 anni	Dai 20 ai 25	Dai 25 ai 30	Dai 30 ai 40	Dai 40 ai 60	Dai 60 in su
---------	-----------	---------------------	-----------------	-----------------	-----------------	-----------------	-----------------

E T À D E L L' U O M O.

1870	43 232	24	4 592	15 718	14 735	7 494	669
1871	40 707	25	4 540	14 727	14 057	6 749	609
1872	52 045	38	7 176	19 758	17 094	7 296	683
1873	48 924	72	7 888	17 647	16 042	6 680	586
1874	45 886	53	7 754	16 991	14 295	6 173	620
1875	45 014	93	8 482	16 613	13 566	5 668	592
1876	42 012	40	7 879	15 764	12 553	5 232	544
1877	39 369	31	7 705	14 833	11 445	4 847	508
1878	37 565	33	7 703	14 258	10 541	4 546	484

E T À D E L L A D O N N A.

1870	43 232	1 695	11 859	13 628	11 112	4 765	173
1871	40 707	1 525	12 059	12 667	10 154	4 175	127
1872	52 045	2 215	16 623	16 797	11 826	4 439	145
1873	48 924	2 452	16 132	15 156	10 848	4 197	139
1874	45 886	2 458	15 841	13 870	9 843	3 732	142
1875	45 014	2 576	16 029	13 599	9 334	3 328	118
1876	42 012	2 767	15 249	12 394	8 434	3 073	95
1877	39 369	2 709	14 414	11 587	7 702	2 858	99
1878	37 565	2 634	14 239	10 747	7 197	2 654	94

SASSONIA.

Segue Tavola XVIII.

A N N I	Matrimoni	Sotto ai 25 anni	Dai 25 ai 30	Dai 30 ai 35	Dai 35 ai 40	Dai 40 ai 50	Dai 50 ai 60	Dai 60 in su
---------	-----------	---------------------	-----------------	-----------------	-----------------	-----------------	-----------------	-----------------

ETÀ DELL'UOMO.

1866	a) 18 830	4 364	7 935	3 183	1 397	1 310	478	163
1867	22 077	4 956	9 729	3 683	1 513	1 480	547	169
1868	b) 23 922	5 613	11 003	3 606	1 524	1 454	567	155
1869	c) 23 729	5 990	10 406	3 714	1 491	1 388	582	158
1870	21 035	5 428	8 911	3 315	1 361	1 322	545	153

A N N I	Matrimoni	Sotto ai 20 anni	Dai 20 ai 25	Dai 25 ai 30	Dai 30 ai 35	Dai 35 ai 40	Dai 40 ai 45	Dai 45 ai 50	Dai 50 ai 60	Dai 60 ai 70	Dai 70 in su	Età ignota
1876	26 606	189	7 999	10 590	3 407	1 641	991	671	835	245	34	4
1877	24 919	208	7 559	10 086	3 175	1 483	840	566	687	262	53	1
1878	24 797	164	7 669	10 102	3 085	1 384	829	573	727	235	29

A N N I	Matrimoni	Sotto ai 20 anni	Dai 20 ai 25	Dai 25 ai 30	Dai 30 ai 40	Dai 40 ai 60	Dai 60 in su
---------	-----------	---------------------	-----------------	-----------------	-----------------	-----------------	-----------------

ETÀ DELLA DONNA.

1866	a) 18 830	1 440	8 281	5 254	2 868	850	137
1867	22 077	1 551	9 818	6 333	3 284	914	177
1868	b) 23 922	1 659	10 803	7 034	3 271	937	218
1869	c) 23 729	1 840	10 934	6 463	3 375	922	195
1870	21 035	1 650	9 730	5 799	2 851	820	185

a) Sono da aggiungersi 58 matrimoni non classificati secondo l'età degli sposi.

b) Sono da aggiungersi 17 matrimoni per i quali non si conosce l'età degli sposi.

c) Sono da aggiungersi 49 matrimoni per i quali l'età degli sposi non è conosciuta.

MATRIMONI.

Segue Tavola XVIII.

ANNI	Matrimoni	Sotto ai 20 anni	Dai 20 ai 25	Dai 25 ai 30	Dai 30 ai 35	Dai 35 ai 40	Dai 40 ai 45	Dai 45 ai 50	Dai 50 ai 60	Dai 60 ai 70	Dai 70 in su	Età ignota
1876	26 606	3 552	10 158	7 376	2 721	1 191	774	458	306	52	5	13
1877	24 919	3 469	9 767	6 839	2 326	1 123	636	419	288	48	3	1
1878	24 797	3 303	9 810	7 017	2 213	1 080	654	382	295	41	2

TURINGIA.

ANNI	Matrimoni	Sotto ai 20 anni	Dai 20 ai 25	Dai 25 ai 30	Dai 30 ai 35	Dai 35 ai 40	Dai 40 ai 45	Dai 45 ai 50	Dai 50 ai 55	Dai 55 ai 60	Dai 60 ai 70	Dai 70 in su
------	-----------	------------------	--------------	--------------	--------------	--------------	--------------	--------------	--------------	--------------	--------------	--------------

ETÀ DELL'UOMO

1877	6 131	15	2 036	2 374	825	368	211	131	85	53	32	1
1878	6 015	24	2 087	2 281	785	335	201	118	87	59	35	3

ETÀ DELLA DONNA.

1877	6 131	753	2 915	1 528	476	216	120	75	35	8	5
1878	6 015	774	2 892	1 429	474	221	127	54	29	9	6

WÜRTTEMBERG. a)

ANNI	Matrimoni	Sotto ai 20 anni	Dai 20 ai 24	Dai 25 ai 29	Dai 30 ai 34	Dai 35 ai 39	Dai 40 ai 44	Dai 45 ai 49	Dai 50 ai 54	Dai 55 ai 59	Dai 60 ai 69	Dai 70 in su
------	-----------	------------------	--------------	--------------	--------------	--------------	--------------	--------------	--------------	--------------	--------------	--------------

ETÀ DELL'UOMO.

1871	20 760	1 638	8 049	5 055	2 282	1 460	930	629	364	324	29
1872	b)19 516	1 964	8 699	4 743	1 748	938	605	354	220	214	23
1873	18 216	2 538	7 754	4 110	1 615	823	515	372	241	222	26
1874	16 755	2 377	7 201	3 732	1 511	735	471	299	188	224	17
1875	b)16 421	2 244	7 098	3 366	1 636	841	477	320	209	200	26
1876	15 321	1 929	6 751	3 268	1 500	699	454	309	212	175	24
1877	14 387	2 432	6 182	2 802	1 334	638	380	241	203	157	18
1878	13 364	2 399	5 654	2 487	1 229	622	327	252	229	155	10

a) Vedasi la nota a pag. LII, apposta alla tavola che contiene i dati del Belgio.

b) Per formare il totale dei matrimoni nel 1872 sono da aggiungere 3 coniugati di età ignota; e 4 pel 1875.

Segue Tavola XVIII.

ANNI	Matrimoni	Sotto ai 20 anni	Dai 20 ai 24	Dal 25 ai 29	Dai 30 ai 34	Dai 35 ai 39	Dai 40 ai 44	Dai 45 ai 49	Dai 50 ai 54	Dai 55 ai 59	Dai 60 ai 69	Dai 70 in su
------	-----------	------------------	--------------	--------------	--------------	--------------	--------------	--------------	--------------	--------------	--------------	--------------

ETÀ DELLA DONNA.

1871	20 760	414	5 549	7 036	3 729	1 920	1 094	607	272	94	45
1872	19 516	540	6 371	6 738	3 234	1 386	662	358	140	56	28
1873	18 216	554	6 364	6 102	2 754	1 255	635	337	136	48	26	5
1874	16 755	508	5 996	5 650	2 387	1 115	504	300	135	52	18
1875	16 421	631	5 746	5 475	2 418	1 112	523	302	129	48	31	2
1876	15 321	611	5 236	5 105	2 231	1 064	554	302	129	54	34	1
1877	14 387	822	5 306	4 545	1 902	926	462	259	104	43	16	2
1878	13 364	826	5 066	4 096	1 614	902	453	235	119	43	9	1

BADEN *b)*

ANNI	Matrimoni	Sotto i 20 anni	Dai 20 ai 24	Dai 25 ai 29	Dai 30 ai 34	Dai 35 ai 39	Dai 40 ai 44	Dai 45 ai 49	Dai 50 ai 54	Dai 55 ai 59	Dai 60 ai 69	70 anni e più	Età Igno'a
------	-----------	-----------------	--------------	--------------	--------------	--------------	--------------	--------------	--------------	--------------	--------------	---------------	------------

ETÀ DELL'UOMO.

1866	11 306	6	1 176	4 967	2 339	1 209	694	396	202	135	113	19	50
1867	11 677	2	1 355	5 384	2 372	1 095	597	374	189	130	123	6	50
1868	12 378	4	1 549	5 833	2 437	1 037	607	349	206	146	126	11	73
1869	13 611	1	1 741	6 302	2 710	1 177	681	383	223	150	117	15	111
1870	10 607	1	1 468	4 456	2 214	1 048	581	348	219	115	123	11	23
1871	13 234	5	1 971	5 780	2 726	1 183	679	391	236	129	117	15	2
1872	14 599	2	2 486	6 351	3 007	1 136	673	389	250	149	139	17
1873	13 459	4	2 612	5 580	2 634	1 134	606	387	241	147	105	9
1874	13 020	3	2 507	5 494	2 554	1 067	546	352	229	131	117	17	2
1875	12 797	7	2 474	5 311	2 381	1 130	622	341	264	144	106	17
1876	12 320	3	1 995	2 242	2 461	1 164	554	387	224	151	120	20
1877	11 400	3	1 884	4 934	2 263	1 045	518	286	196	151	101	19
1878	10 861	3	1 868	4 650	2 118	957	540	289	192	130	104	10

a) Per formare il totale dei matrimoni nel 1872 sono da aggiungere tre coniugati di età ignota; e quattro nel 1875.

b) Si legga la nota a) a pag. LII, apposta alla tavola che contiene i dati del Belgio.

MATRIMONI.

LXI

Segue Tavola XVIII.

ANNI	Matrimoni	Sotto i 20 anni	Dai 20 ai 24	Dai 25 ai 29	Dai 30 ai 34	Dai 35 ai 39	Dai 40 ai 44	Dai 45 ai 49	Dai 50 ai 54	Dai 55 ai 59	Dai 60 ai 69	70 anni e più	Età ignota
------	-----------	-----------------	--------------	--------------	--------------	--------------	--------------	--------------	--------------	--------------	--------------	---------------	------------

ETÀ DELLA DONNA.

1866	11 306	500	3 967	3 632	1 539	791	415	212	76	41	11	89
1867	11 677	569	4 378	3 756	1 553	696	387	190	62	31	8	1	56
1868	12 378	525	4 644	4 078	1 640	711	375	204	64	25	11	1	100
1869	13 611	598	5 034	4 448	1 762	854	449	199	71	27	10	159
1870	10 607	540	3 893	3 288	1 493	720	370	178	78	18	3	1	25
1871	13 234	604	4 952	4 118	1 849	883	445	231	106	31	13	2
1872	14 599	693	5 830	4 396	1 948	854	473	264	102	30	9
1873	13 459	817	5 456	3 760	1 789	841	426	230	95	29	16
1874	13 020	798	5 405	3 718	1 646	741	370	210	96	21	13	2
1875	12 797	831	5 144	3 664	1 625	757	409	223	100	30	12	2
1876	12 320	664	4 792	3 641	1 605	857	384	230	96	30	19	2
1877	11 400	661	4 548	3 379	1 441	730	364	181	67	13	16
1878	10 861	678	4 524	3 098	1 248	674	352	186	71	28	12

AUSTRIA CISLEITANA.

ANNI	Matrimoni	Sotto ai 24 anni	Dai 24 ai 30	Dai 30 ai 40	Dai 40 ai 50	Dai 50 ai 60	Dai 60 in su
------	-----------	------------------	--------------	--------------	--------------	--------------	--------------

ETÀ DELL'UOMO.

1870	199 083	33 597	84 639	51 824	17 866	8 001	3 136
1871	194 591	37 167	82 461	47 881	16 134	7 902	3 046
1872	192 406	38 989	79 552	46 753	16 273	7 849	2 990
1873	194 815	39 126	77 569	48 429	18 131	8 409	3 151
1874	189 017	38 318	76 661	45 268	16 887	8 630	3 223
1875	180 349	37 389	73 442	42 607	15 554	8 096	3 261
1876	176 148	37 789	72 563	40 383	14 778	7 543	3 092
1877	161 337	35 126	66 322	36 376	13 678	6 915	2 920
1878	164 233	34 902	69 183	36 100	14 046	7 185	2 817

Segue Tavola XVIII.

ANNI	Matrimoni	Sotto	Dai 20	Dai 24	Dai 30	Dai 40	Dai 50
		ai 20 anni	ai 24	ai 30	ai 40	ai 50	in su

ETÀ DELLA DONNA.

1870	199 083	32 012	50 241	62 915	38 156	12 499	3 260
1871	194 591	32 469	52 600	59 341	35 298	11 558	3 322
1872	192 106	32 835	51 017	56 566	34 430	11 307	3 251
1873	194 815	33 325	55 410	55 276	35 476	11 873	3 455
1874	189 017	33 431	52 871	53 035	34 471	11 812	3 397
1875	180 349	32 875	50 053	50 958	32 153	10 904	3 406
1876	176 148	34 876	48 663	48 843	29 816	10 603	3 338
1877	161 337	32 286	45 040	44 753	26 848	9 410	3 000
1878	164 233	31 662	46 644	46 362	26 898	9 705	3 022

UNGHERIA.

ANNI	Matrimoni	24 anni	Dai 24	Dai 30	Dai 40	Dai 50	60 anni
		e meno	ai 30	ai 40	ai 50	ai 60	e più

ETÀ DELL'UOMO.

1876	135 011	42 198	59 901	18 418	8 849	4 337	1 308
1877	125 064	39 533	57 267	15 412	7 777	3 800	1 275

ANNI	Matrimoni	20 anni	Dai 20	Dai 24	Dai 30	Dai 40	50 anni
		e meno	ai 24	ai 30	ai 40	ai 50	e più

ETÀ DELLA DONNA.

1876	135 011	45 748	45 898	22 902	12 452	6 058	1 953
1877	125 064	45 561	42 045	20 150	10 114	5 136	2 058

CROAZIA E SLAVONIA.

Segue Tavola XVIII.

ANNI	Matrimoni	Fino	Dai 24	Dai 30	Dai 40	Dai 50	60 anni
		a 24 anni	ai 30	ai 40	ai 50	ai 60	e più

ETÀ DELL' UOMO.

1874	19 089	6 848	4 973	3 968	2 056	952	292
1875	21 651	9 524	5 297	3 715	1 888	944	283
1876	19 294	8 724	4 596	3 264	1 627	816	237
1877	18 315	8 494	4 465	2 957	1 506	706	187
1878	17 671	8 915	3 953	2 619	1 344	666	172

ANNI	Matrimoni	Fino	Dai 20	Dai 24	Dai 30	Dai 40	50 anni
		a 20 anni	ai 24	ai 30	ai 40	ai 50	e più

ETÀ DELLA DONNA.

1874	19 089	6 746	4 057	3 481	2 937	1 396	469
1875	21 651	9 106	4 864	3 260	2 682	1 286	453
1876	19 294	8 338	4 303	2 821	2 304	1 119	409
1877	18 315	7 872	4 455	2 668	1 970	981	369
1878	17 671	9 035	4 178	1 870	1 563	770	255

OLANDA.

ANNI	Matrimoni	Sotto ai 21 anni	Dai 21	Dai 25	Dai 30	Dai 35	Dai 40	Dai 45	Dai 50	Dai 55	Dai 60	Dai 65	Dai 70	Dai 70 in su
			ai 25	ai 30	ai 35	ai 40	ai 45	ai 50	ai 55	ai 60	ai 65	ai 70	in su	

ETÀ DELL' UOMO.

1871	28 991	583	5 681	10 014	5 795	2 831	1 654	1 025	662	401	196	107	42
1872	30 189	638	6 261	10 167	5 968	2 987	1 690	1 100	663	403	180	84	48
1873	31 671	676	7 447	10 388	5 963	3 004	1 694	1 085	709	373	200	91	41
1874	31 353	711	7 576	10 065	5 934	2 893	1 596	1 106	700	430	223	94	25
1875	31 553	778	7 703	10 145	5 813	2 946	1 640	1 040	692	454	199	103	40
1876	31 699	797	7 622	10 493	5 824	2 855	1 624	968	719	414	220	112	51
1877	31 470	839	7 571	10 952	5 210	2 796	1 594	1 012	686	453	217	97	43

Segue Tavola. XVIII.

ANNI	ETÀ DELLA DONNA.												
	Matrimoni	Sotto ai 21 anni	Dai 21 ai 25	Dai 25 ai 30	Dai 30 ai 35	Dai 35 ai 40	Dai 40 ai 45	Dai 45 ai 50	Dai 50 ai 55	Dai 55 ai 60	Dai 60 ai 65	Dai 65 ai 70	Dai 70 in su
1871	28 991	2 715	8 173	9 046	4 426	2 186	1 150	716	340	157	61	18	3
1872	30 189	2 792	9 022	9 024	4 702	2 105	1 237	727	344	151	60	22	3
1873	31 671	2 987	10 494	8 814	4 531	2 285	1 183	736	365	157	64	22	3
1874	31 353	3 075	10 440	8 723	4 398	2 131	1 195	726	397	181	66	14	7
1875	31 553	3 108	10 232	9 034	4 414	2 218	1 153	705	420	170	69	24	6
1876	31 699	3 342	10 271	9 090	4 316	2 152	1 183	673	390	189	62	25	6
1877	31 470	3 420	10 149	9 297	3 928	2 094	1 204	687	390	181	90	26	4

SVEZIA.

ANNI	Matrimoni	ETÀ DELL' UOMO.							
		Da 15 ai 20 anni	Dai 20 ai 25	Dai 25 ai 30	Dai 30 ai 35	Dai 35 ai 40	Dai 40 ai 45	Dai 45 ai 50	Dai 50 in su
1871	27 187	21	5 428	10 079	5 571	2 712	1 325	932	1 119
1872	29 470	19	6 109	10 598	6 137	2 823	1 482	949	1 353
1873	31 257	18	6 622	11 102	6 677	2 970	1 545	949	1 374
1874	31 422	17	6 467	11 408	6 641	2 926	1 556	974	1 433
1875	30 762	14	6 600	10 857	6 485	2 910	1 559	925	1 412
1876	31 184	14	6 801	10 977	6 463	2 882	1 653	958	1 436
1877	30 674	21	7 132	10 869	5 992	2 900	1 538	908	1 314
1878	29 151	17	7 028	10 378	5 522	2 606	1 445	859	1 296

ETÀ DELLA DONNA.

1871	27 187	1 192	8 629	8 827	4 362	2 117	1 107	589	364
1872	29 470	1 331	9 346	9 526	4 711	2 253	1 215	623	465
1873	31 257	1 558	10 064	9 850	5 106	2 384	1 234	625	436
1874	31 422	1 558	10 154	10 006	5 129	2 205	1 222	680	468
1875	30 762	1 579	10 114	9 466	5 054	2 202	1 233	652	462
1876	31 184	1 652	10 285	9 748	4 823	2 294	1 236	661	485
1877	30 674	1 757	10 348	9 496	4 584	2 196	1 209	615	469
1878	29 151	1 686	10 262	8 837	4 188	2 176	997	591	414

NORVEGIA. a)

Segue Tavola XVIII.

ANNI	Matrimoni	Dai 15 ai 20 anni	Dai 20 ai 25	Dai 25 ai 30	Dai 30 ai 35	Dai 35 ai 40	Dai 40 ai 45	Dai 45 ai 50	Dai 50 in su
------	-----------	----------------------	-----------------	-----------------	-----------------	-----------------	-----------------	-----------------	-----------------

ETÀ DELL'UOMO.

1866	11 434	184	2 960	3 830	2 208	1 009	532	308	403
1867	11 105	174	2 953	3 698	2 120	981	505	329	395
1868	10 709	177	2 830	3 593	1 975	961	467	312	394
1869	10 635	190	2 755	3 708	1 898	937	455	313	379
1870	11 176	166	2 824	3 930	1 898	1 007	587	296	468

ANNI	Matrimoni	Dai 14 e 1/2 ai 19 e 1/2	Dai 19 e 1/2 ai 24 e 1/2	Dai 24 e 1/2 ai 29 e 1/2	Dai 29 e 1/2 ai 31 e 1/2	Dai 34 e 1/2 ai 39 e 1/2	Dai 39 e 1/2 ai 44 e 1/2	Dai 44 e 1/2 ai 49 e 1/2	Dai 49 e 1/2 in su
1871.	11 610	73	2 345	4 295	2 299	1 127	613	360	498
1872.	12 302	75	2 396	4 472	2 537	1 228	650	390	554
1873.	12 822	83	2 727	4 661	2 534	1 107	687	419	604
1874.	13 713	134	2 978	4 942	2 670	1 173	687	449	680
1875.	14 177	129	3 201	4 961	2 874	1 245	693	409	b) 665

a) Dal 1866 al 1870 venne impiegato un metodo di classificazione, il quale ebbe per risultato di portare nelle classi più giovani un certo numero di individui che, secondo il metodo di classificazione usato in Italia e in altri paesi, avrebbero appartenuto a classi più avanzate. Gli individui, cioè, che avevano raggiunto i 20 anni, furono computati nel periodo dai 15 ai 20; quelli che avevano compiuti i 25 anni, nel periodo dai 20 ai 25, e così di seguito. Dal 1871 in poi si seguì un altro metodo; si prese, cioè, per base dell'età degli sposi l'anno di nascita degli stessi. Il prospetto seguente indica gli anni di nascita aggruppati in periodi, che corrispondono alle classi di età indicate nelle tavole.

ANNI DI MATRIMONIO	Dai 14 1/2 ai 19 1/2	Dai 19 1/2 ai 24 1/2	Dai 24 1/2 ai 29 1/2	Dai 29 1/2 ai 34 1/2	
1871.	1852-56	1847-51	1842-46	1837-41	E così di se- guito per tutta la scala delle età.
1872.	1853-57	1848-52	1843-47	1838-42	
1873.	1854-58	1849-53	1844-48	1839-43	
1874.	1855-59	1850-54	1845-49	1840-44	
1875.	1856-60	1851-55	1846-50	1841-45	

Avvertiamo che colle indicazioni dai 14 1/2 ai 19 1/2; dai 19 1/2 ai 24 1/2 ecc. s'intende parlare di individui che hanno almeno 14 anni, o 19, o 24 e un giorno, ma che non hanno più di 14 anni o 19, o 24 e 365 giorni.

L'ufficio statistico della Norvegia adottò questa indicazione, anziché l'altra dai 15 ai 20 dai 20 ai 25 ecc. per far meglio risaltare che nel periodo, per esempio, dai 20 ai 25 anni sono compresi quegli sposi che contrassero matrimonio in età da 20 anni e 1 giorno fino a 24 e 365 giorni. Lo sposo che avesse 24 anni e 365 giorni più uno entrerebbe nel periodo successivo che porta l'indicazione dai 25 ai 30, secondo il sistema usato in Italia ed altri paesi, e dai 24 1/2 ai 29 1/2 col sistema adottato recentemente dalla Norvegia.

b) In questa cifra sono compresi 8 coniugati di cui non si conosceva l'età.

Segue Tavola XVIII.

ANNI	Matrimoni	Dai 15	Dai 20	Dai 25	Dai 30	Dai 35	Dai 40	Dai 45	Dai 50
		ai 20 anni	ai 25	ai 30	ai 35	ai 40	ai 45	ai 50	in su

ETÀ DELLA DONNA.

1866.	11 434	1 035	4 385	3 024	1 490	777	399	220	104
1867.	11 105	982	4 379	2 852	1 413	727	411	221	120
1868.	10 709	1 090	4 138	2 911	1 277	633	336	185	139
1869.	10 635	1 049	4 135	2 939	1 232	614	335	202	129
1870.	11 176	979	4 258	3 139	1 372	633	384	246	135

ANNI	Matrimoni	Dai	Dai	Dai	Dai	Dai	Dai	Dai	Dai
		14 e 1/2 ai 19 e 1/2	19 e 1/2 ai 24 e 1/2	24 e 1/2 ai 29 e 1/2	29 e 1/2 ai 34 e 1/2	34 e 1/2 ai 39 e 1/2	39 e 1/2 ai 44 e 1/2	44 e 1/2 ai 49 e 1/2	49 e 1/2 in su
1871.	11 610	560	4 163	3 648	1 594	763	441	258	180
1872.	12 302	654	4 308	3 853	1 731	812	465	286	193
1873.	12 822	694	4 675	4 045	1 711	790	441	258	208
1874.	13 713	764	5 001	4 360	1 781	818	474	298	217
1875.	14 177	771	5 277	4 406	1 926	791	512	286	a) 208

DANIMARCA.

ANNI	Matrimoni	Sotto	Dai 25	Dai 30	Dai 35	Dai 40	Dai 45	Dai 50	Dai 55	Dai 60	Dai 65	Dai 70
		25 anni	ai 30	ai 35	ai 40	ai 45	ai 50	ai 55	ai 60	ai 65	ai 70	in su

ETÀ DELL'UOMO.

Quinquennio 1865-69	68 375	11 551	26 038	15 866	6 609	3 795	1 967	1 244	685	388	156	76
» 1870-74	70 131	13 626	26 854	14 915	6 849	2 283	1 994	1 216	744	358	175	87

ANNI	Matrimoni	Dai 15	Dai 20	Dai 25	Dai 30	Dai 35	Dai 40	Dai 45	Dai 50	Dai 55	Dai 60	Dai 65	Dai 70
		ai 20	ai 25	ai 30	ai 35	ai 40	ai 45	ai 50	ai 55	ai 60	ai 65	ai 70	in su

ETÀ DELLA DONNA.

Quinq. 1865-69	68 375	3 665	22 411	21 784	10 877	4 536	2 740	1 425	577	221	81	45	13
» 1870-74	70 131	4 089	24 740	21 803	10 422	4 603	2 253	1 287	573	236	88	24	13

a) Sono comprese 11 donne di età ignota.

FINLANDIA. a)

Segue Tav. XVIII.

ANNI	Matrimoni	Sotto ai 15 anni	Dai 15 ai 20	Dai 20 ai 25	Dai 25 ai 30	Dai 30 ai 35	Dai 35 ai 40	Dai 40 ai 45	Dai 45 ai 50	Dai 50 ai 60	Dai 60 ai 70	Dai 70 in su	Età ignota
------	-----------	------------------	--------------	--------------	--------------	--------------	--------------	--------------	--------------	--------------	--------------	--------------	------------

ETÀ DELL'UOMO.

1878	15 261	335	4 866	4 883	2 182	1 038	607	541	571	153	19	6
----------------	--------	-------	-----	-------	-------	-------	-------	-----	-----	-----	-----	----	---

ETÀ DELLA DONNA.

1878	15 261	2 411	6 011	3 450	1 554	851	494	263	208	19
----------------	--------	-------	-------	-------	-------	-------	-----	-----	-----	-----	----	--------	-------

RUSSIA EUROPEA a)

ANNI	Matrimoni	Sotto ai 20 anni	Dai 20 ai 25	Dai 25 ai 30	Dai 30 ai 35	Dai 35 ai 40	Dai 40 ai 45	Dai 45 ai 50	Più di 50 anni	Età ignota
------	-----------	------------------	--------------	--------------	--------------	--------------	--------------	--------------	----------------	------------

ETÀ DELL'UOMO.

1867.	639 741	237 598	203 026	70 404	44 841	35 250	22 517	14 741	11 364
1868.	606 764	240 125	184 229	63 706	39 501	31 610	20 924	13 833	10 815	2 021
1869.	646 549	239 409	200 967	73 086	46 907	37 153	22 374	14 581	10 884	1 188
1870.	670 832	246 241	208 247	73 039	48 743	40 295	24 316	15 655	12 286	2 010
1871.	678 886	259 903	208 256	73 574	45 304	37 518	24 126	15 304	12 363	2 538
1872.	690 782	251 423	211 166	82 638	50 964	36 578	24 941	16 144	13 797	3 161
1873.	650 362	243 630	200 632	80 074	47 183	29 883	20 591	13 743	12 233	2 393
1874.	667 311	247 282	207 137	87 489	48 840	28 638	20 030	13 310	12 405	2 180
1875.	669 877	244 321	210 308	96 560	47 565	27 016	18 888	12 702	12 200	317

a) Prima dell'anno 1878 nelle statistiche del Gran Ducato di Finlandia, gli sposi non sono classificati secondo l'età.

b) Traduciamo qui una lettera, in data 8 maggio 1880, del signor Pietro Semenow Direttore del Comitato centrale e Presidente del Consiglio di Statistica, di Pietroburgo, nella quale questi ci fornisce spiegazioni intorno al fatto singolare che si verifica per la Russia di un numero grandissimo di matrimoni precoci, in modo che gli sposi di età inferiore ai 20 anni superano quelli di ciascun'altra categoria.

Il sig. P. de Semenow scrive:

« Il fatto dei matrimoni precoci (prima dei 20 anni) è ben noto e incontestabile per la Russia. Esso trova la sua spiegazione nelle condizioni particolari di vita nelle nostre campagne.

« Voi conoscete, senza dubbio, come soltanto il 10 p. 0/10 degli abitanti dell'Impero russo costituisca la popolazione urbana; il resto appartiene alle campagne e la maggior parte sono dediti all'agricoltura. — Per questi agricoltori, che possiedono in comune i terreni da essi coltivati, il matrimonio precoce è un vero bisogno economico. Un padre di famiglia si affretta di unire in matrimonio il figlio per avere un'operaia di più nella sua casa. Soltanto il giovane coniugato rappre-

Segue Tavola XVIII.

ANNI	Matrimoni	Sotto	Dai 20	Dai 25	Dai 30	Dai 35	Dai 40	Dai 45	Più	Età
		ai 20 anni	ai 25	ai 30	ai 35	ai 40	ai 45	ai 50	di 50 anni	ignota

ETÀ DELLA DONNA.

1867.	639 741	364 708	163 867	46 877	25 955	18 234	10 141	5 013	1946
1868.	606 764	354 227	151 075	42 702	24 044	16 549	9 566	4 687	1 893	2 021
1869.	646 549	373 107	168 536	44 956	24 999	17 511	9 632	4 683	1 877	1 188
1870.	670 832	376 845	178 985	48 596	26 662	19 336	10 788	5 511	2 099	2 010
1871.	678 886	388 578	176 763	48 097	25 533	18 504	11 126	5 564	2 177	2 544
1872.	690 782	385 510	184 789	51 330	27 505	18 601	11 444	5 862	2 580	3 161
1873.	650 362	368 632	174 318	47 371	23 940	16 234	9 780	5 221	2 475	2 391
1874.	667 311	385 973	177 887	45 761	23 360	15 284	9 559	4 913	2 396	2 178
1875.	669 877	392 854	179 354	44 921	22 068	14 441	8 887	4 768	2 269	315

senta un « tiagio » ossia (come si esprime il signor Semenow, *l'unité d'une force ouvrière*, giacchè i lavori agricoli, quali si praticano nella Russia, richiedono la cooperazione della forza dell'uomo e della donna.

« Nella mia infanzia mi ricordo che tutti i matrimoni, fra la popolazione rurale, si contraevano da giovani in età dai 16 ai 20 anni, e non più tardi.

« Solamente nel 1830 fu promulgata una legge per vietare ai giovani di maritarsi avanti l'età di 18 anni per l'uomo e di 16 per la donna.

« Prima dell'abolizione della schiavitù che avvenne nel 1861) non s'incontravano in nessuna parte delle nostre campagne celibi in età superiore ai 20 anni, a meno che non fossero uomini deformati o malati. E anche dopo il 1861, e fino ai nostri giorni, le promesse spose della campagna considerano come vecchi fidanzati quei giovani a cui sia già spuntata la barba.

« Non ho potuto constatare un cambiamento di qualche importanza, sotto questo riguardo, altro che dopo il 1875, in virtù di una legge alla cui determinazione presi io pure parte attiva. Intendo parlare della nuova legge sulla coscrizione militare.

« L'età nella quale i giovani sono soggetti alla leva è stata fissata dalla Commissione legislativa a 21 anni. La quarta parte soltanto di una generazione deve sottostare alla coscrizione militare, ma, siccome ciascuno dei nati in uno stesso anno corre egualmente il rischio di diventar soldato, è evidente che i genitori non trovino opportuno di sobbarcarsi a spese pel collocamento dei figli uno o due anni prima del tempo in cui questi dovranno soddisfare agli obblighi di leva. — Così molti giovani differiscono il loro matrimonio fino a che non abbiano estratto il numero e non sia decisa la loro sorte; quelli che sono esenti dal servizio militare si maritano immediatamente, ossia in età di 20 o 21 anni.

« Siccome peraltro i figli unici, e quelli che soli in una famiglia siano atti al lavoro, sono esonerati dal servizio, così costoro si maritano sempre prima dei 20 anni.

« Molto tempo dovrà passare ancora prima che la nuova legge sulla coscrizione militare modifichi gli usi esistenti; e ne fa prova il fatto che nelle liste dei giovani i quali entrano a far parte dell'esercito (e che per legge non possono avere più di 21 anno), sopra cento iscritti, 60 e anche 70 sono già coniugati. »

SVIZZERA.

Segue Tavola XVIII.

ANNI a)	Matrimoni b)	Sotto ai 19 anni	Dai 19 ai 21	Dai 21 ai 26	Dai 26 ai 31	Dai 31 ai 36	Dai 36 ai 41	Dai 41 ai 46	Dai 46 ai 51	Dai 51 ai 61	Dai 61 in su
---------	-----------------	---------------------	--------------	--------------	--------------	--------------	--------------	--------------	--------------	--------------	--------------

ETÀ DELL'UOMO.

1873	20 578	37	417	5 418	6 262	3 696	1 965	1 145	683	671	284
1874	22 559	51	430	5 818	6 476	4 050	2 188	1 377	889	937	343
1875	24 176	73	527	6 356	6 902	4 492	2 242	1 403	878	947	356
1876	22 376	70	653	6 294	6 330	3 792	1 964	1 264	804	851	354

ETÀ DELLA DONNA.

1873	20 570	467	1 828	7 753	5 119	2 658	1 326	749	395	222	53
1874	22 561	564	1 914	8 104	5 314	3 034	1 671	1 012	544	343	61
1875	24 357	740	2 108	8 911	5 761	3 100	1 707	1 032	588	367	43
1876	22 376	935	2 393	8 095	5 020	2 684	1 475	876	539	317	42

Continua la SVIZZERA. c)

ANNI	Matrimoni	Sotto ai 20 anni	Dai 20 ai 24	Dai 25 ai 29	Dai 30 ai 34	Dai 35 ai 39	Dai 40 ai 44	Dai 45 ai 49	Dai 50 ai 54	Dai 55 ai 59	Dai 60 ai 64	Dai 65 ai 69	Dai 70 ai 74	Dai 75 ai 79	Dagli 80 in su
------	-----------	---------------------	--------------	--------------	--------------	--------------	--------------	--------------	--------------	--------------	--------------	--------------	--------------	--------------	----------------

ETÀ DELL'UOMO.

1876	22 376	265	5 166	6 816	4 320	2 240	1 332	888	579	362	257	101	40	9	1
1877	21 871	277	5 202	6 849	3 905	2 184	1 299	804	569	375	227	114	51	11	4
1878	20 590	257	5 115	6 422	3 599	2 087	1 167	768	499	339	174	107	46	8	2

a) Spieghiamo il significato della classificazione adottata dalla Svizzera per i matrimoni distinti secondo l'età degli sposi, nel quadriennio 1873-1876. Colle indicazioni sotto ai 19 anni, dai 19 ai 21, dai 21 ai 26 ecc. s'intende che gli sposi del primo gruppo hanno un'età che non supera i 18 anni più 365 giorni, quelli del secondo hanno un'età che oscilla fra i 19 anni e un giorno ed i 20 e 365 giorni; quelli del terzo un'età che non è inferiore ai 21 anni e un giorno, nè superiore ai 25 e 365 giorni, e così di seguito per i gradi successivi.

b) Il vero numero totale dei matrimoni nel 1873 fu di 20,649, nel 1874 di 22,655, e nel 1875 di 24,629. Le differenze fra queste cifre e quelle segnate nella colonna *Matrimoni* dipendono da ciò, che nella tavola presente si fa il totale dei soli matrimoni per i quali si conosceva l'età degli sposi.

c) Cominciando dall'anno 1876, la Svizzera ha adottato un nuovo sistema di aggruppamento nella classificazione degli sposi secondo l'età, cioè quello usato negli altri paesi. Così colla espressione dai 20 ai 24 anni, p. es., si intende di indicare gli sposi che hanno dai 20 anni precisi fino a 24 e 365 giorni. Allo scopo peraltro di istituire confronti cogli anni precedenti, nei quali era seguito un metodo diverso, la Direzione della statistica federale ha aggruppato i dati del 1876 oltre che col nuovo, anche col vecchio metodo, come vedesi nella prima delle due tavole relative alla Svizzera.

Segue Tavola XVIII.

ANNI	ETÀ DELLA DONNA.													
	Matrimoni	Sotto ai 20 anni	Dai 20 ai 24	Dai 25 ai 29	Dai 30 ai 34	Dai 35 ai 39	Dai 40 ai 44	Dai 45 ai 49	Dai 50 ai 54	Dai 55 ai 59	Dai 60 ai 64	Dai 65 ai 69	Dai 70 ai 74	Dai 75 ai 79

ETÀ DELLA DONNA.

1876.	22 376	1 926	7 945	5 775	3 085	1 660	957	599	271	101	35	18	4
1877.	21 871	1 952	7 961	5 536	2 754	1 643	971	582	286	123	42	17	3
1878.	20 590	1 852	7 723	5 189	2 520	1 522	843	515	229	135	38	17	4	3

SPAGNA.

ANNI	Matrimoni	Sotto ai 25 anni	Dai 25 ai 35.	Dai 35 ai 50	Dai 50 in su
------	-----------	---------------------	---------------	--------------	--------------

ETÀ DELL'UOMO.

1865.	128 917	49 936	59 008	16 519	3 454
1866.	131 981	51 300	59 407	17 702	3 572
1867.	118 409	46 063	53 927	15 246	3 173
1868.	111 687	41 876	52 893	13 978	2 940
1869.	137 120	51 079	65 780	16 840	3 421
1870.	103 807	40 754	47 966	12 543	2 544

ETÀ DELLA DONNA.

1865.	128 917	79 611	37 653	10 232	1 421
1866.	131 981	80 435	39 016	10 953	1 577
1867.	118 409	72 652	34 975	9 454	1 328
1868.	111 687	67 693	33 843	8 909	1 242
1869.	137 120	84 051	40 819	10 624	1 626
1870.	103 807	63 886	30 651	8 048	1 222

PORTOGALLO.

Segue Tavola XVIII.

A N N I	Matrimoni	Sotto ai 20 anni	Dai 20 ai 30	Dai 30 ai 40	Dai 40 ai 50	Dai 50 ai 60	Dai 60 ai 70	Dai 70 agli 80	Dagli 80 in su
---------	-----------	---------------------	-----------------	-----------------	-----------------	-----------------	-----------------	-------------------	-------------------

ETÀ DELL'UOMO.

1862	25 222	814	13 274	7 639	2 475	705	255	52	8
----------------	--------	-----	--------	-------	-------	-----	-----	----	---

ETÀ DELLA DONNA.

1862	25 222	3 413	14 333	5 465	1 636	305	51	16	3
----------------	--------	-------	--------	-------	-------	-----	----	----	---

RUMANIA.

A N N I	Matrimoni	Sotto ai 18 anni	Dai 18 ai 25	Dai 25 ai 35	Dai 35 ai 45	Dai 45 ai 60	Dai 60 in su
---------	-----------	---------------------	-----------------	-----------------	-----------------	-----------------	-----------------

ETÀ DELL'UOMO.

1872	35 872	20 983	11 450	2 850	553	36
1873	29 257	16 597	9 745	2 349	534	32
1874	30 962	25	17 152	10 628	2 534	600	23
1875	32 971	3	18 186	11 209	2 857	685	31
1876	31 565	3	17 890	10 082	2 760	789	41
1877	29 312	7	16 433	9 132	2 826	863	51

Segue Tavola XVIII.

ANNI	Matrimoni	Sotto ai 18 anni	Dai 18 ai 25	Dai 25 ai 35	Dai 35 ai 45	Dai 45 ai 60	Dai 60 in su
------	-----------	---------------------	-----------------	-----------------	-----------------	-----------------	-----------------

ETÀ DELLA DONNA.

1870	30 819						
1871	28 010						
1872	35 872	4 848	25 924	4 071	917	110	2
1873	29 257	3 678	21 184	3 502	805	82	6
1874	30 962	7 106	18 806	3 924	963	152	11
1875	32 971	5 923	22 034	3 968	899	146	1
1876	31 565	5 993	20 762	3 712	967	129	2
1877	29 312	4 594	19 815	3 541	1 136	217	9

GRECIA.

ANNI	Matrimoni	Fino ai 20 anni	Dai 20 ai 45	Dai 45 in su
------	-----------	--------------------	--------------	--------------

ETÀ DELL' UOMO.

1865	9 224	524	8 271	429
1866	8 558	696	7 441	421
1867	8 553	528	7 568	457
1868	8 655	662	7 536	457
1869	9 488	675	8 316	497
1870	8 987	604	7 882	501
1871	9 475	544	8 332	599
1872	8 924	391	7 720	813
1873	8 985	306	7 915	764
1874	9 529	260	8 398	871
1875	10 250	482	8 695	1 073
1876	9 753	382	8 649	722
1877	9 472	418	8 194	860

MATRIMONI.

LXXIII

Segue *Tavola XVIII.*

A N N I	Matrimoni	Fino ai 16 anni	Dai 16 ai 30	Dai 30 in su
---------	-----------	--------------------	--------------	--------------

ETÀ DELLA DONNA.

1865	9 224	462	8 229	533
1866	8 558	560	7 429	569
1867	8 553	472	7 532	549
1868	8 655	564	7 532	559
1869	9 488	480	8 382	626
1870	8 987	409	7 976	602
1871	9 475	375	8 471	629
1872	8 924	347	7 939	638
1873	8 985	299	8 164	522
1874	9 529	232	8 679	618
1875	10 250	367	9 178	705
1876	9 753	256	8 911	586
1877	9 472	317	8 566	589

Continua la classificazione degli sposi secondo l'età, in cifre proporzionali a cento sposi, e rispettivamente a 100 spose.

ITALIA.

Tavola XVIII bis

A N N I	Sotto ai 15 anni	Dai 15 ai 20	Dai 20 ai 25	Dai 25 ai 30	Dai 30 ai 35	Dai 35 ai 40	Dai 40 ai 45	Dai 45 ai 50	Dai 50 ai 55	Dai 55 ai 60	Dai 60 ai 65	Dai 65 ai 70	Dai 70 in su
---------	------------------------	--------------------	--------------------	--------------------	--------------------	--------------------	--------------------	--------------------	--------------------	--------------------	--------------------	--------------------	--------------------

PROPORZIONI A 100 SPOSI. (Età dell'uomo).

Settennio 1865-71 a)	1.11	22.83	37.02	19.15	8.27	4.77	2.96	1.62	1.03	0.67	0.36	0.21
1872	1.06	24.22	38.38	18.08	7.83	4.23	2.60	1.59	0.87	0.62	0.31	0.21
1873	0.94	25.45	37.62	18.18	7.68	4.03	2.52	1.62	0.85	0.57	0.34	0.20
1874	0.93	25.37	36.76	18.39	7.78	4.27	2.60	1.78	0.90	0.65	0.36	0.21
1875	1.07	25.71	37.00	17.97	7.67	4.07	2.51	1.72	1.01	0.62	0.40	0.25
1876	1.09	26.25	36.25	17.87	7.89	4.20	2.56	1.70	1.02	0.58	0.38	0.21
1877	1.10	25.88	36.80	17.82	7.78	4.18	2.49	1.70	1.05	0.61	0.37	0.22
1878	1.12	26.03	36.99	17.26	8.05	4.20	2.39	1.67	1.09	0.61	0.36	0.23
<i>Medie annuali</i>	1.05	25.22	37.10	18.09	7.87	4.24	2.58	1.68	0.98	0.61	0.36	0.22

a) Esclusa la provincia di Roma per tutta la durata del periodo, ed esclusi pure il Veneto e Mantova per gli anni 1865 e 1866.

Segue Tavola XVIII. bis

ANNI	Sotto ai 15 anni	Dai 15 ai 20	Dai 20 ai 25	Dai 25 ai 30	Dai 30 ai 35	Dai 35 ai 40	Dai 40 ai 45	Dai 45 ai 50	Dai 50 ai 55	Dai 55 ai 60	Dai 60 ai 65	Dai 65 ai 70	Dai 70 in su
------	------------------------	--------------------	--------------------	--------------------	--------------------	--------------------	--------------------	--------------------	--------------------	--------------------	--------------------	--------------------	--------------------

PROPORZIONI A 100 SPOSE. (Età della donna).

Settennio 1865-71 a)	0.11	16.29	43.85	22.51	8.56	3.92	2.28	1.29	0.61	0.32	0.18	0.06	0.02
1872	0.03	17.08	43.82	22.33	8.48	3.83	2.13	1.18	0.60	0.28	0.16	0.06	0.02
1873	0.04	16.12	44.66	22.57	8.61	3.73	1.97	1.14	0.64	0.28	0.16	0.06	0.02
1874	0.03	16.85	43.95	21.84	8.83	3.87	2.11	1.24	0.69	0.31	0.18	0.07	0.03
1875	0.03	17.28	43.53	21.68	8.83	3.95	2.14	1.24	0.70	0.34	0.18	0.08	0.02
1876	0.03	17.51	42.95	21.91	8.73	4.08	2.23	1.22	0.70	0.37	0.16	0.08	0.03
1877	0.04	17.42	43.02	21.92	8.70	4.08	2.23	1.23	0.71	0.37	0.17	0.08	0.03
1878	0.04	17.71	43.40	21.56	8.39	4.09	2.20	1.21	0.69	0.43	0.17	0.07	0.03
<i>Medie annuali</i>	0.04	17.04	43.65	22.04	8.64	3.93	2.16	1.22	0.67	0.34	0.17	0.07	0.03

FRANCIA.

ANNI	Sotto ai 20 anni	Dai 20 ai 25	Dai 25 ai 30	Dai 30 ai 35	Dai 35 ai 40	Dai 40 ai 50	Dai 50 ai 60	Dai 60 in su
------	---------------------	-----------------	-----------------	-----------------	-----------------	-----------------	-----------------	-----------------

PROPORZIONI A 100 SPOSI. (Età dell'uomo).

1871.	2.43	24.51	33.83	18.35	9.42	6.97	3.08	1.41
1872.	2.26	24.83	34.86	18.27	9.17	6.57	2.86	1.18
1873.	2.33	25.70	35.00	17.61	8.81	6.43	2.89	1.23
1874.	2.15	23.83	37.02	17.63	8.68	6.42	2.96	1.31
1875.	2.12	24.78	36.68	17.33	8.64	6.25	2.93	1.27
1876.	2.61	24.98	36.27	17.11	8.37	6.34	3.03	1.29
1877.	2.39	23.99	38.39	16.38	8.30	6.34	2.88	1.33
<i>Medie annuali</i>	2.33	24.66	36.01	17.52	8.77	6.47	2.95	1.29

a) Vedasi la nota a) a pagina precedente

Segue Tavola XVIII bis

ANNI	PROPORZIONI A 100 SPOSE. (Età della donna).							
	Sotto ai 20 anni	Dai 20 ai 25	Dai 25 ai 30	Dai 30 ai 35	Dai 35 ai 40	Dai 40 ai 50	Dai 50 ai 60	Dai 60 in su
1871.	19.65	37.76	21.05	9.99	5.46	4.18		1.91
1872.	19.61	38.67	21.26	9.83	5.00	4.02		1.61
1873.	19.71	39.07	20.92	9.59	4.98	3.92		1.81
1874.	19.99	38.55	21.08	9.47	5.04	3.99		1.88
1875.	20.66	38.66	20.66	9.43	4.83	3.98		1.78
1876.	21.53	38.45	20.25	9.15	4.77	4.01		1.84
1877.	21.87	38.37	20.62	8.82	4.68	3.86		1.78
Medie annuali . .	20.43	38.51	20.83	9.47	4.97	3.99		1.80

INGHILTERRA E GALLES. a)

ANNI	PROPORZIONI A 100 SPOSI. (Età dell'uomo).												
	Sotto ai 18 anni	Dai 18 ai 20	Dai 20 ai 25	Dai 25 ai 30	Dai 30 ai 35	Dai 35 ai 40	Dai 40 ai 45	Dai 45 ai 50	Dai 50 ai 55	Dai 55 ai 60	Dai 60 ai 65	Dai 65 ai 70	Dai 70 in su
1872.	0.06	3.42	48.06	24.95	9.84	4.80	3.08	2.03	1.59	0.98	0.72	0.29	0.18
1873.	0.07	3.64	48.85	24.29	9.60	4.72	3.05	2.04	1.60	0.96	0.70	0.29	0.19
1874.	0.07	3.64	48.49	24.40	9.64	4.68	3.07	2.07	1.66	1.06	0.70	0.33	0.19
1875.	0.07	3.49	48.32	24.44	9.57	4.95	3.12	2.09	1.67	1.03	0.73	0.34	0.18
1876.	0.07	3.31	48.30	24.61	9.48	5.02	3.12	2.09	1.65	1.07	0.76	0.34	0.18
1877.	0.06	3.31	48.57	24.69	9.33	5.02	3.09	2.04	1.59	1.05	0.73	0.34	0.18
1878.	0.06	3.19	48.14	25.45	9.21	4.96	3.03	2.07	1.54	1.07	0.73	0.33	0.19
Medie annuali . .	0.07	3.43	48.40	24.69	9.53	4.88	3.08	2.06	1.61	1.03	0.72	0.32	0.18

ANNI	PROPORZIONI A 100 SPOSE. (Età della donna).												
	Sotto ai 18 anni	Dai 18 ai 20	Dai 20 ai 25	Dai 25 ai 30	Dai 30 ai 35	Dai 35 ai 40	Dai 40 ai 45	Dai 45 ai 50	Dai 50 ai 55	Dai 55 ai 60	Dai 60 ai 65	Dai 65 ai 70	Dai 70 in su
1872.	1.49	13.62	49.03	18.93	7.25	3.91	2.54	1.62	0.95	0.46	0.13	0.04	0.03
1873.	1.55	14.13	48.98	18.36	7.25	3.84	2.52	1.56	0.97	0.46	0.27	0.08	0.03
1874.	1.55	13.99	48.60	18.67	7.23	3.87	2.50	1.62	1.03	0.54	0.28	0.09	0.03
1875.	1.41	13.40	49.00	18.82	7.15	4.07	2.61	1.60	0.99	0.53	0.29	0.10	0.03
1876.	1.36	13.09	49.14	19.06	7.05	4.07	2.60	1.71	0.99	0.53	0.28	0.09	0.03
1877.	1.35	13.01	49.39	19.15	7.10	3.99	2.48	1.62	0.98	0.52	0.27	0.10	0.04
1878.	1.26	12.75	49.98	19.10	7.07	3.96	2.42	1.56	0.93	0.56	0.26	0.09	0.03
Medie annuali . .	1.42	13.44	49.16	18.87	7.16	3.96	2.52	1.61	0.98	0.52	0.25	0.08	0.03

a) Vedasi la nota nella tavola corrispondente che dà le cifre effettive.

SCOZIA.

Segue Tavola XVIII. bis

ANNI	Sotto ai 15 anni	Dai 15 ai 20	Dai 20 ai 25	Dai 25 ai 30	Dai 30 ai 35	Dai 35 ai 40	Dai 40 ai 45	Dai 45 ai 50	Dai 50 ai 55	Dai 55 ai 60	Dai 60 ai 65	Dai 65 ai 70	Dai 70 in su	Età ignota
PROPORZIONI A 100 SPOSI. (Età dell'uomo).														
1870	2.67	37.81	30.77	12.65	6.28	3.94	2.34	1.49	0.98	0.56	0.23	0.19	0.09	
1871	2.84	38.37	30.32	12.65	6.24	3.92	2.43	1.40	0.90	0.55	0.20	0.12	0.06	
1872	3.15	38.63	29.86	12.61	6.24	3.91	2.34	1.51	0.83	0.51	0.20	0.13	0.08	
1873	3.57	39.69	28.63	12.61	6.05	3.72	2.51	1.52	0.82	0.47	0.22	0.12	0.07	
1874	3.48	39.81	28.34	12.83	6.28	3.61	2.25	1.62	0.82	0.57	0.20	0.13	0.06	
1875	3.44	39.14	29.08	12.43	6.48	3.68	2.46	1.40	0.90	0.59	0.23	0.13	0.03	
<i>Medie annuali.</i>	3.19	38.91	29.50	12.63	6.26	3.80	2.39	1.49	0.88	0.54	0.21	0.14	0.06	

PROPORZIONI A 100 SPOSE. (Età della donna).

1870	12.72	44.81	24.74	8.51	4.76	2.22	1.30	0.46	0.22	0.11	0.02	0.01	0.12	
1871	13.14	44.92	23.85	9.30	4.48	2.31	1.14	0.52	0.14	0.07	0.13	
1872	13.13	45.18	23.83	8.81	4.32	2.63	1.20	0.53	0.19	0.08	0.02	0.09	
1873	14.15	45.43	22.68	8.65	4.64	2.40	1.19	0.50	0.21	0.05	0.03	0.07	
1874	13.89	45.51	22.60	8.69	4.68	2.61	1.25	0.50	0.16	0.06	0.01	0.01	0.05	
1875	0.01	13.43	45.28	23.00	8.89	4.83	2.45	1.27	0.52	0.17	0.09	0.04	0.02
<i>Medie annuali.</i>	13.41	45.19	23.45	8.80	4.62	2.44	1.22	0.51	0.18	0.08	0.02	0.08	

IRLANDA. a)

Segue Tavola XVIII. bis

ANNI	Sotto i 15 anni	Dai 15 ai 20	Dai 20 ai 25	Dai 25 ai 30	Dai 30 ai 35	Dai 35 ai 40	Dai 40 ai 45	Dai 45 ai 50	Dai 50 ai 55	Dai 55 ai 60	Dai 60 ai 65	Dai 65 ai 70	Dai 70 in su
1870	1.97	28.43	34.10	17.75	7.25	4.81	1.76	2.02	0.76	0.74	0.24	0.17	
1871	1.89	29.65	31.98	19.09	7.14	4.43	1.95	1.95	0.86	0.75	0.13	0.18	
1872	2.56	29.15	31.37	19.05	7.56	4.65	2.06	1.72	0.77	0.70	0.19	0.22	
1873	2.40	29.54	31.14	18.84	8.33	4.08	1.75	1.64	0.75	1.06	0.16	0.31	
1874	2.71	28.09	30.84	18.91	8.46	4.65	2.19	1.84	0.99	0.82	0.25	0.25	
1875	2.52	29.08	28.83	19.04	8.72	5.24	2.45	1.90	0.78	0.85	0.33	0.26	
1876	2.90	29.32	29.26	20.15	8.17	4.70	1.76	1.65	0.73	0.77	0.32	0.27	
1877	3.15	29.56	29.58	18.23	8.72	5.15	1.92	1.59	0.72	0.75	0.21	0.27	
1878	3.05	31.29	29.00	18.04	8.50	4.74	1.64	1.73	0.71	0.74	0.28	0.28	
Medie annuali	2.57	29.35	30.68	18.80	8.09	4.72	1.94	1.78	0.79	0.80	0.23	0.25	

PROPORZIONI A 100 SPOSI. (Età dell'uomo).

1870	1.97	28.43	34.10	17.75	7.25	4.81	1.76	2.02	0.76	0.74	0.24	0.17
1871	1.89	29.65	31.98	19.09	7.14	4.43	1.95	1.95	0.86	0.75	0.13	0.18
1872	2.56	29.15	31.37	19.05	7.56	4.65	2.06	1.72	0.77	0.70	0.19	0.22
1873	2.40	29.54	31.14	18.84	8.33	4.08	1.75	1.64	0.75	1.06	0.16	0.31
1874	2.71	28.09	30.84	18.91	8.46	4.65	2.19	1.84	0.99	0.82	0.25	0.25
1875	2.52	29.08	28.83	19.04	8.72	5.24	2.45	1.90	0.78	0.85	0.33	0.26
1876	2.90	29.32	29.26	20.15	8.17	4.70	1.76	1.65	0.73	0.77	0.32	0.27
1877	3.15	29.56	29.58	18.23	8.72	5.15	1.92	1.59	0.72	0.75	0.21	0.27
1878	3.05	31.29	29.00	18.04	8.50	4.74	1.64	1.73	0.71	0.74	0.28	0.28
Medie annuali	2.57	29.35	30.68	18.80	8.09	4.72	1.94	1.78	0.79	0.80	0.23	0.25

PROPORZIONI A 100 SPOSE. (Età della donna).

1870	12.90	49.61	22.96	7.71	2.99	2.13	0.61	0.78	0.18	0.05	0.05	0.03
1871	13.80	48.51	23.38	7.84	2.81	1.86	0.66	0.66	0.21	0.19	0.06	0.02
1872	13.53	49.54	22.20	8.11	2.83	1.90	0.86	0.61	0.15	0.16	0.06	0.05
1873	13.57	50.29	22.06	7.61	2.56	1.95	0.81	0.59	0.19	0.24	0.07	0.06
1874	13.24	47.07	24.11	8.26	3.13	1.96	0.89	0.62	0.23	0.31	0.09	0.09
1875	13.05	48.41	22.37	8.45	3.56	2.14	0.83	0.60	0.28	0.22	0.03	0.06
1876	14.43	47.80	22.95	7.81	3.15	1.96	0.82	0.55	0.21	0.20	0.03	0.09
1877	14.62	47.23	23.00	8.11	3.37	1.93	0.62	0.56	0.17	0.26	0.07	0.09
1878	13.99	48.02	22.55	8.44	3.09	1.99	0.70	0.61	0.22	0.29	0.04	0.06
Medie annuali	13.68	48.50	22.84	8.04	3.06	1.98	0.75	0.62	0.20	0.21	0.05	0.06

a) Vedi la nota apposta alla tavola corrispondente che dà le cifre effettive.

BELGIO. a)

Segue *Tavola XVIII bis*

A N N I	Sotto ai 19 anni	Dai 20 ai 24	Dai 25 ai 29	Dai 30 ai 34	Dai 35 ai 39	Dai 40 ai 44	Dai 45 ai 49	Dai 50 ai 54	Dai 55 ai 59	Dai 60 ai 64	Dai 65 ai 69	Dai 70 ai 74	Dai 75 ai 79	Dagli 80 in su
1872.	0.74	18.59	32.82	21.86	11.67	6.03	3.71	2.11	1.20	0.69	0.42	0.12	0.03	0.01
1873.	0.96	20.39	33.61	20.57	10.46	5.97	3.47	2.21	1.15	0.67	0.35	0.16	0.03
1874.	0.88	20.97	33.62	20.90	10.44	5.64	3.17	2.01	1.18	0.66	0.35	0.14	0.04
1875.	1.08	21.05	33.36	20.52	10.68	5.66	3.33	1.97	1.19	0.67	0.31	0.13	0.04	0.01
1876.	0.71	21.11	34.69	19.87	10.41	5.52	3.15	2.15	1.20	0.61	0.37	0.14	0.03	0.01
1877.	1.26	20.87	35.46	18.55	10.32	5.70	3.32	2.10	1.18	0.65	0.37	0.18	0.03	0.01
1878.	0.99	21.77	35.59	18.30	10.37	5.50	3.15	2.01	1.17	0.63	0.36	0.12	0.03	0.01
<i>Medie annuali.</i>	0.95	20.68	34.16	20.08	10.62	5.72	3.33	2.08	1.18	0.66	0.36	0.14	0.03	0.01

PROPORZIONI A 100 SPOSI. (Età dell'uomo).

PROPORZIONI A 100 SPOSE. (Età della donna).

1872.	5.62	33.33	28.04	15.60	7.98	4.24	2.69	1.34	0.63	0.35	0.13	0.04	0.01
1873.	6.03	34.50	27.18	15.34	7.48	4.27	2.70	1.36	0.58	0.36	0.13	0.06	0.01
1874.	6.03	34.76	27.82	15.09	7.38	3.94	2.54	1.40	0.50	0.34	0.13	0.05	0.01	0.01
1875.	6.46	34.53	27.35	14.85	7.66	4.24	2.49	1.38	0.61	0.26	0.13	0.03	0.01
1876.	6.69	34.09	27.95	14.45	8.06	4.04	2.36	1.31	0.55	0.30	0.14	0.04	0.01	0.01
1877.	6.64	34.58	28.62	13.46	7.80	4.05	2.32	1.32	0.69	0.29	0.16	0.06	0.01
1878.	6.64	35.71	28.67	12.93	7.13	4.20	2.26	1.29	0.59	0.34	0.17	0.06	0.01
<i>Medie annuali.</i>	6.30	34.50	27.95	14.53	7.64	4.14	2.48	1.34	0.59	0.32	0.14	0.05	0.01	0.01

a) Vedansi le note nella rispettiva tavola delle cifre effettive.

PRUSSIA. a)

Segue *Tavola XVIII. bis*

A N N I	Sotto ai 20 anni	Dai 20 ai 30	Dai 30 ai 40	Dai 40 ai 50	Dai 50 ai 60	Dai 60 in su
---------	---------------------	-----------------	-----------------	-----------------	-----------------	-----------------

PROPORZIONI A 100 SPOSI. (Età dell'uomo).

1871	0.88	62.03	26.36	7.37	2.64	0.72
1872	1.15	65.45	23.77	6.55	2.42	0.66
1873	1.49	65.67	23.17	6.38	2.57	0.72
1874	1.48	67.37	21.90	6.05	2.51	0.69
1875	0.93	68.12	21.58	6.00	2.60	0.77
1876	0.21	66.60	23.30	6.27	2.79	0.83
1877	0.20	67.15	22.70	6.23	2.73	0.89
1878	1.19	68.28	21.84	6.11	2.70	6.88
<i>Medie annuali . . .</i>	0.82	66.34	23.09	6.35	2.63	0.77

PROPORZIONI A 100 SPOSE. (Età della donna.)

1871	8.87	68.87	16.93	4.35	0.85	0.13
1872	12.51	67.04	15.50	4.03	0.79	0.13
1873	13.25	66.54	15.12	4.11	0.86	0.12
1874	13.05	67.25	14.76	3.91	0.91	0.12
1875	12.22	68.72	14.22	3.83	0.89	0.12
1876	9.49	69.75	15.51	4.11	1.01	0.13
1877	9.81	69.78	15.01	4.24	1.01	0.15
1878	9.61	70.70	14.42	4.10	1.02	0.15
<i>Medie annuali . . .</i>	11.10	68.57	15.19	4.09	0.92	0.13

a) Vedansi le note nella rispettiva tavola delle cifre effettive.

BAVIERA.

Segue Tavola XVIII. bis

ANNI	Sotto ai 20 anni	Dai 20 ai 25	Dai 25 ai 30	Dai 30 ai 40	Dai 40 ai 60	Dai 60 in su
------	---------------------	-----------------	-----------------	-----------------	-----------------	-----------------

PROPORZIONI A 100 SPOSI. (Età dell'uomo).

1870	0.06	10.62	36.36	31.08	17.33	1.55
1871	0.06	11.15	36.18	31.53	16.58	1.50
1872	0.07	13.79	37.96	32.85	14.02	1.31
1873	0.15	16.12	36.07	32.79	13.67	1.20
1874	0.12	16.90	37.03	31.15	13.45	1.35
1875	0.21	18.84	36.91	30.14	12.59	1.31
1876	0.10	18.75	37.52	29.88	12.45	1.30
1877	0.08	19.57	37.68	29.07	12.31	1.29
1878	0.08	20.50	37.95	28.06	12.10	1.28
<i>Medie annuali. . .</i>	0.10	16.26	37.07	31.39	13.84	1.34

PROPORZIONI A 100 SPOSE. (Età della donna).

1870	3.92	27.43	31.52	25.71	11.02	0.40
1871	3.75	29.62	31.12	24.94	10.26	0.31
1872	4.26	31.94	32.27	22.72	8.53	0.28
1873	5.01	32.97	30.98	22.17	8.58	0.29
1874	5.36	34.52	30.23	21.45	8.13	0.31
1875	5.72	35.61	30.21	20.80	7.40	0.26
1876	6.59	36.30	29.50	20.08	7.31	0.22
1877	6.88	36.61	29.44	19.50	7.26	0.25
1878	7.01	37.90	28.60	19.10	7.06	0.25
<i>Medie annuali. . .</i>	5.40	33.65	30.44	21.84	8.39	0.28

SASSONIA. a)

Segue Tavola XVIII, bis

ANNI	Sotto ai 25 anni	Dai 25 ai 30	Dai 30 ai 35	Dai 35 ai 40	Dai 40 ai 50	Dai 50 ai 60	Dai 60 in su
------	---------------------	-----------------	-----------------	-----------------	-----------------	-----------------	-----------------

PROPORZIONI A 100 SPOST. (Età dell'uomo).

1866.	23.16	42.14	16.90	7.41	6.25	2.54	0.90
1867.	22.45	44.08	16.67	6.85	6.70	2.48	0.77
1868.	23.47	45.99	15.07	6.37	6.08	2.37	0.65
1869.	25.25	43.86	15.65	6.28	5.85	2.45	0.66
1870.	25.80	42.36	15.76	6.47	6.29	2.59	0.73
<i>Medie annuali. . .</i>	24.02	43.69	16.01	6.68	6.37	2.49	0.74

ANNI	Sotto ai 20 anni	Dai 20 ai 25	Dai 25 ai 30	Dai 30 ai 35	Dai 35 ai 40	Dai 40 ai 45	Dai 45 ai 50	Dai 50 ai 60	Dai 60 ai 70	Dai 70 in su	Età ignota
1876.	0.71	30.07	39.80	12.81	6.18	3.72	2.52	3.14	0.92	0.12	0.01
1877.	0.84	30.33	40.48	12.74	5.95	3.37	2.27	2.76	1.05	0.21
1878.	0.66	30.93	40.74	12.44	5.58	3.34	2.31	2.93	0.95	0.12
<i>Medie annuali. . .</i>	0.74	30.44	40.34	12.66	5.91	3.48	2.37	2.94	0.97	0.15

ANNI	Sotto ai 20 anni	Dai 20 ai 25	Dai 25 ai 30	Dai 30 ai 40	Dai 40 ai 50	Dai 50 in su
------	---------------------	-----------------	-----------------	-----------------	-----------------	-----------------

PROPORZIONI A 100 SPOSE. (Età della donna).

1866.	7.65	43.38	27.90	15.23	4.51	0.73
1867.	7.02	44.47	28.69	14.88	4.14	0.80
1868.	6.94	45.16	29.40	13.68	3.91	0.91
1869.	7.75	46.08	27.24	14.22	3.89	0.82
1870.	7.84	46.26	27.57	13.55	3.90	0.88
<i>Medie annuali. . .</i>	7.44	45.19	28.16	14.31	4.07	0.83

a) Vedansi le note nella tavola corrispondente che dà le cifre effettive.

Segue Tavola XVIII. bis

A N N I	Sotto ai 20 anni	Dai 20 ai 25	Dai 25 ai 30	Dai 30 ai 35	Dai 35 ai 40	Dai 40 ai 45	Dai 45 ai 50	Dai 50 ai 60	Dai 60 ai 70	Dai 70 in su	Età ignota
1876.	13.35	38.18	27.72	10.23	4.48	2.91	1.72	1.15	0.19	0.02	0.0
1877.	13.92	39.20	27.45	9.33	4.51	2.55	1.68	1.16	0.19	0.01
1878.	13.32	39.56	28.30	8.92	4.36	2.64	1.54	1.19	0.17
<i>Medie annuali</i> . . .	13.53	38.98	27.83	9.49	4.46	2.70	1.65	1.17	0.18	0.01

TURINGIA.

A N N I	Sotto ai 20 anni	Dai 20 ai 25	Dai 25 ai 30	Dai 30 ai 35	Dai 35 ai 40	Dai 40 ai 45	Dai 45 ai 50	Dai 50 ai 55	Dai 55 ai 60	Dai 60 ai 65	Dai 70 in su
---------	------------------------	--------------------	--------------------	--------------------	--------------------	--------------------	--------------------	--------------------	--------------------	--------------------	--------------------

PROPORZIONI A 100 SPOSI. (Età dell'uomo).

1877.	0.25	33.21	38.72	13.46	6.00	3.44	2.12	1.40	0.86	0.52	0.02
1878.	0.40	34.70	37.92	13.05	5.57	3.34	1.96	1.45	0.98	0.58	0.05
<i>Medie annuali</i> . . .	0.32	33.95	38.32	13.26	5.78	3.39	2.04	1.43	0.92	0.55	0.04

PROPORZIONI A 100 SPOSE. (Età della donna).

1877.	12.28	47.56	24.92	7.76	3.52	1.96	1.22	0.57	0.13	0.08
1878.	12.87	48.08	23.76	7.88	3.67	2.11	0.90	0.48	0.15	0.10
<i>Medie annuali</i> . . .	12.57	47.82	24.34	7.82	3.60	2.03	1.06	0.53	0.14	0.09

W Ü R T T E M B E R G. a)

Segue Tavola XVIII. bis

A N N I	Sotto ai 24 anni	Dai 25 ai 29	Dai 30 ai 34	Dai 35 ai 39	Dai 40 ai 44	Dai 45 ai 49	Dai 50 ai 54	Dai 55 ai 59	Dai 60 ai 69	Dai 70 in su
1871	7.89	38.77	24.35	10.99	7.03	4.48	3.03	1.76	1.51	0.14
1872	10.05	44.55	24.48	8.95	4.79	3.09	1.80	1.11	1.08	0.10
1873	13.93	42.57	22.56	8.87	4.52	2.82	2.04	1.32	1.22	0.15
1874	14.19	42.98	22.27	9.02	4.39	2.80	1.79	1.12	1.34	0.10
1875	13.68	43.24	20.50	9.97	5.13	2.91	1.90	1.28	1.23	0.16
1876	12.60	44.06	21.33	9.79	4.56	2.96	2.02	1.38	1.14	0.16
1877	16.94	42.97	19.47	9.27	4.43	2.64	1.67	1.41	1.08	0.12
1878	16.95	42.31	19.60	9.20	4.65	2.45	1.90	1.71	1.16	0.07
Medie annuali	13.28	42.68	21.82	9.51	4.94	3.02	2.02	1.38	1.22	0.13

PROPORZIONI A 100 SPOSI. (Età dell'uomo).

A N N I	Sotto ai 20 anni	Dai 20 ai 24	Dai 25 ai 29	Dai 30 ai 34	Dai 35 ai 39	Dai 40 ai 44	Dai 45 ai 49	Dai 50 ai 54	Dai 55 ai 59	Dai 60 ai 69	Dai 70 in su
1871.	1.99	26.73	33.90	17.96	9.25	5.27	2.92	1.31	0.45	0.22
1872.	2.74	32.63	34.51	16.56	7.10	3.49	1.82	0.71	0.30	0.14
1873.	3.04	34.94	33.50	15.12	6.89	3.48	1.85	0.75	0.27	0.14	0.02
1874.	3.56	35.79	33.72	14.24	6.66	3.01	1.80	0.80	0.31	0.11
1875.	3.84	35.00	33.35	14.73	6.77	3.19	1.84	0.79	0.29	0.19	0.01
1876.	3.99	34.18	33.31	14.56	6.94	3.62	1.97	0.84	0.36	0.22	0.01
1877.	5.71	36.88	31.60	13.22	6.44	3.21	1.80	0.72	0.30	0.11	0.01
1878.	6.18	37.91	30.65	12.07	6.75	3.40	1.76	0.89	0.32	0.06	0.01
Medie annuali. . .	3.84	34.26	33.07	14.81	7.10	3.58	1.97	0.89	0.32	0.15	0.01

PROPORZIONI A 100 SPOSE. (Età della donna).

a) Vedasi la nota apposta alla tavola delle cifre effettive

BADEN. a)

Segue Tavola XVIII. bis

A N N I	Sotto i 20 anni	Dai 20 ai 24	Dai 25 ai 29	Dai 30 ai 34	Dai 35 ai 39	Dai 40 ai 44	Dai 45 ai 49	Dai 50 ai 54	Dai 55 ai 59	Dai 60 ai 69	70 anni e più	Età ignota
PROPORZIONI A 100 SPOSI. (Età dell'uomo).												
1866.	0.05	10.40	43.93	20.69	10.69	6.14	3.50	1.79	1.19	1.00	0.17	0.45
1867.	0.02	11.60	46.12	20.31	9.38	5.11	3.20	1.62	1.11	1.05	0.05	0.43
1868.	0.03	12.51	47.12	19.69	8.38	4.90	2.82	1.66	1.19	1.02	0.09	0.59
1869.	0.01	12.79	46.30	19.91	8.65	5.00	2.81	1.64	1.10	0.86	0.11	0.82
1870.	0.01	13.84	42.01	20.87	9.88	5.48	3.28	2.06	1.09	1.16	0.10	0.22
1871.	0.04	14.89	43.68	20.60	8.94	5.13	2.96	1.78	0.97	0.88	0.11	0.02
1872.	0.01	17.03	43.50	20.60	7.78	4.61	2.66	1.71	1.03	0.95	0.12
1873.	0.03	19.41	41.46	19.57	8.42	4.50	2.88	1.79	1.09	0.78	0.07
1874.	0.02	19.25	42.20	19.62	8.20	4.19	2.70	1.76	1.01	0.90	0.13	0.02
1875.	0.05	19.34	41.50	18.61	8.88	4.86	2.66	2.06	1.13	0.83	0.13
1876.	0.02	16.19	42.55	19.98	9.45	4.49	3.14	1.82	1.23	0.97	0.16
1877.	0.03	16.53	43.28	19.85	9.17	4.54	2.51	1.72	1.32	0.88	0.17
1878.	0.03	17.20	42.81	19.50	8.81	4.97	2.66	1.77	1.20	0.96	0.09
<i>Medie annuali. . .</i>	0.03	15.55	43.58	19.97	8.92	4.90	2.90	1.78	1.12	0.94	0.12	0.19

PROPORZIONI A 100 SPOSE. (Età della donna).												
1866.	4.42	35.09	32.13	13.61	7.00	3.67	2.14	0.67	0.36	0.12	0.79
1867.	4.87	37.49	32.17	13.30	5.87	3.31	1.63	0.53	0.27	0.07	0.01	0.48
1868.	4.24	37.52	32.95	13.25	5.74	3.03	1.65	0.52	0.20	0.09	0.01	0.80
1869.	4.39	36.98	32.68	12.95	6.28	3.30	1.46	0.52	0.29	0.07	1.17
1870.	5.09	36.70	30.99	14.08	6.79	3.49	1.68	0.74	0.17	0.03	0.01	0.23
1871.	4.56	37.42	31.12	13.97	6.67	3.36	1.75	0.80	0.23	0.10	0.02
1872.	4.75	39.94	30.11	13.34	5.85	3.24	1.80	0.70	0.21	0.06
1873.	6.07	40.54	27.94	13.29	6.25	3.16	1.71	0.71	0.21	0.12
1874.	6.13	41.51	28.56	12.64	5.69	2.84	1.61	0.74	0.16	0.10	0.02
1875.	6.49	40.20	28.63	12.70	5.92	3.20	1.74	0.78	0.23	0.09	0.02
1876.	5.39	38.90	29.55	13.03	6.96	3.12	1.86	0.78	0.24	0.15	0.02
1877.	5.80	39.90	29.64	12.64	6.40	3.19	1.59	0.59	0.11	0.14
1878.	6.24	41.65	28.53	11.49	6.21	3.24	1.62	0.65	0.26	0.11
<i>Medie annuali. . .</i>	5.26	38.80	30.37	13.11	6.26	3.23	1.71	0.67	0.22	0.10	0.01	0.26

a) Leggasi la nota a piedi della tavola corrispondente che contiene le cifre effettive.

AUSTRIA CISLEITANA.

Segue Tavola XVIII. bis

ANNI	Sotto ai 24 anni	Dai 24 ai 30	Dai 30 ai 40	Dai 40 ai 50	Dai 50 ai 60	Dai 60 in su
------	---------------------	-----------------	-----------------	-----------------	-----------------	-----------------

PROPORZIONI A 100 SPOSI. (Età dell' uomo).

1870	16.88	42.51	26.03	8.98	4.02	1.58
1871	19.10	42.38	24.61	8.29	4.06	1.56
1872	20.26	41.35	24.30	8.46	4.08	1.55
1873	20.08	39.82	24.86	9.31	4.31	1.62
1874	20.29	40.56	23.95	8.94	4.57	1.69
1875	20.73	40.72	23.63	8.62	4.49	1.81
1876	21.45	41.20	22.92	8.39	4.29	1.75
1877	21.77	41.11	22.54	8.48	4.29	1.81
1878	21.25	42.13	21.98	8.55	4.28	1.71
<i>Medie annuali. . .</i>	20.20	41.31	23.86	8.67	4.28	1.68

ANNI	Sotto ai 20 anni	Dai 20 ai 24	Dai 24 ai 30	Dai 30 ai 40	Dai 40 ai 50	Dai 50 in su
------	---------------------	--------------	--------------	--------------	--------------	--------------

PROPORZIONI A 100 SPOSE. (Età della donna).

1870	16.07	25.24	31.60	19.17	6.28	1.64
1871	16.68	27.03	30.50	18.14	5.94	1.71
1872	17.06	28.07	29.40	17.90	5.88	1.69
1873	17.11	28.44	28.37	18.21	6.10	1.77
1874	17.68	27.97	28.06	18.24	6.25	1.80
1875	18.23	27.75	28.25	17.83	6.05	1.89
1876	19.80	27.63	27.73	16.93	6.02	1.89
1877	20.01	27.92	27.74	16.64	5.83	1.86
1878	19.28	28.40	28.22	16.35	5.91	1.84
<i>Medie annuali. . .</i>	17.99	27.61	28.87	17.71	6.03	1.79

UNGHERIA.

Segue *Tavola XVIII. bis*

A N N I	24 anni e meno	Dai 24 ai 30	Dai 30 ai 40	Dai 40 ai 50	Dai 50 ai 60	60 anni e più
---------	-------------------	-----------------	-----------------	-----------------	-----------------	------------------

PROPORZIONI A 100 SPOSI. (Età dell'uomo).

1876.	31.25	44.37	13.64	6.55	3.21	0.98
1877.	31.61	45.79	12.32	6.22	3.04	1.02
<i>Medie annuali</i>	31.43	45.08	12.98	6.38	3.13	1.00

A N N I	20 anni e meno	Dai 20 ai 24	Dai 24 ai 30	Dai 30 ai 40	Dai 40 ai 50	50 anni e più
---------	-------------------	-----------------	-----------------	-----------------	-----------------	------------------

PROPORZIONI A 100 SPOSE. (Età della donna).

1876.	33.90	33.99	16.96	9.22	4.48	1.45
1877.	36.43	33.62	16.11	8.08	4.11	1.65
<i>Medie annuali</i>	35.16	33.81	16.53	8.65	4.30	1.55

CROAZIA E SLAVONIA.

A N N I	Sotto ai 24 anni	Dai 24 ai 30	Dai 30 ai 40	Dai 40 ai 50	Dai 50 ai 60	Dai 60 in su
---------	---------------------	-----------------	-----------------	-----------------	-----------------	-----------------

PROPORZIONI A 100 SPOSI. (Età dell'uomo).

1874.	35.87	26.05	20.79	10.77	4.99	1.53
1875.	43.99	24.46	17.16	8.72	4.36	1.31
1876.	45.22	23.82	16.92	8.43	4.38	1.23
1877.	46.38	24.38	16.14	8.23	3.85	1.02
1878.	50.45	22.38	14.82	7.61	3.77	0.97
<i>Medie annuali</i>	44.38	24.22	17.17	8.75	4.27	1.21

MATRIMONI.

LXXXVII

Segue Tavola XVIII. bis

ANNI	Sotto	Dai 20	Dai 24	Dai 30	Dai 40	Dai 50
	ai 20 anni	ai 24	ai 30	ai 40	ai 50	in su

PROPORZIONI A 100 SPOSE. (Età della donna).

1874.	35.34	21.25	18.25	15.39	7.31	2.46
1875.	42.06	22.46	15.06	12.39	5.94	2.09
1876.	43.22	22.30	14.62	11.94	5.80	2.12
1877.	42.98	24.32	14.57	10.76	5.36	2.01
1878.	51.13	23.64	10.58	8.84	4.37	1.44
<i>Medie annuali . . .</i>	42.95	22.79	14.62	11.86	5.76	2.02

OLANDA.

ANNI	Sotto	Dai	Dai	Dai	Dai	Dai	Dai	Dai	Dai	Dai	Dai	Dai
	ai 21 anni	ai 25	ai 30	ai 35	ai 40	ai 45	ai 50	ai 55	ai 60	ai 65	ai 70	in su

PROPORZIONI A 100 SPOSI. (Età dell'uomo).

1871.	2.01	19.60	34.54	19.99	9.77	5.70	3.54	2.28	1.38	0.68	0.37	0.14
1872.	2.11	20.74	33.68	19.77	9.89	5.60	3.64	2.20	1.34	0.60	0.28	0.15
1873.	2.13	23.51	32.79	18.83	9.49	5.35	3.43	2.24	1.18	0.63	0.29	0.13
1874.	2.27	24.16	32.10	18.93	9.23	5.09	3.53	2.23	1.37	0.71	0.30	0.08
1875.	2.46	24.41	32.15	18.42	9.34	5.20	3.30	2.19	1.44	0.63	0.33	0.13
1876.	2.52	24.05	33.10	18.37	9.01	5.12	3.05	2.27	1.31	0.69	0.35	0.16
1877.	2.67	24.06	34.80	16.56	8.89	5.07	3.22	2.19	1.44	0.69	0.31	0.10
<i>Medie annuali . . .</i>	2.31	22.93	33.31	18.70	9.37	5.30	3.39	2.23	1.35	0.66	0.32	0.13

PROPORZIONI A 100 SPOSE. (Età della donna).

1871.	9.37	28.19	31.20	15.27	7.54	3.97	2.47	1.17	0.54	0.21	0.06	0.01
1872.	9.25	29.89	29.89	15.57	6.97	4.10	2.41	1.14	0.50	0.20	0.07	0.01
1873.	9.44	33.14	27.83	14.41	7.22	3.71	2.32	1.15	0.50	0.20	0.07	0.01
1874.	9.81	33.30	27.82	14.03	6.80	3.81	2.31	1.27	0.58	0.21	0.04	0.02
1875.	9.85	32.43	28.63	13.99	7.03	3.65	2.23	1.33	0.54	0.22	0.08	0.02
1876.	10.54	32.40	28.67	13.62	6.79	3.73	2.12	1.23	0.60	0.20	0.08	0.02
1877.	10.86	32.25	29.51	12.49	6.65	3.82	2.18	1.24	0.58	0.29	0.09	0.01
<i>Medie annuali . . .</i>	9.87	31.66	29.08	14.20	7.00	3.83	2.29	1.22	0.55	0.22	0.07	0.01

SVEZIA.

Segue Tavola XVIII bis

ANNI	Sotto ai 20 anni	Dai 20 ai 25	Dai 25 ai 30	Dai 30 ai 35	Dai 35 ai 40	Dai 40 ai 45	Dai 45 ai 50	Dai 50 in su
------	---------------------	-----------------	-----------------	-----------------	-----------------	-----------------	-----------------	-----------------

PROPORZIONI A 100 SPOSI. (Età dell'uomo).

1871.	0.08	19.96	37.07	20.49	9.98	4.87	3.43	4.12
1872.	0.06	20.73	35.96	20.83	9.58	5.03	3.22	4.59
1873.	0.06	21.19	35.52	21.36	9.50	4.94	3.04	4.39
1874.	0.06	20.58	36.31	21.13	9.31	4.95	3.10	4.56
1875.	0.04	21.45	35.29	21.08	9.46	5.07	3.01	4.60
1876.	0.04	21.81	35.20	20.73	9.24	5.30	3.07	4.61
1877.	0.07	23.25	35.43	19.54	9.46	5.01	2.96	4.28
1878.	0.06	24.11	35.60	18.94	8.94	5.00	2.95	4.40
<i>Medie annuali . .</i>	0.06	21.64	35.79	20.51	9.44	5.03	3.09	4.44

PROPORZIONI A 100 SPOSE. (Età della donna).

1871.	4.38	31.74	32.47	16.04	7.79	4.07	2.17	1.34
1872.	4.52	31.71	32.32	15.99	7.65	4.12	2.11	1.58
1873.	4.98	32.20	31.51	16.34	7.63	3.95	2.00	1.39
1874.	4.96	32.32	31.84	16.32	7.02	3.89	2.16	1.49
1875.	5.13	32.88	30.77	16.43	7.16	4.01	2.12	1.50
1876.	5.30	32.98	31.26	15.46	7.36	3.96	2.12	1.56
1877.	5.73	33.74	30.96	14.94	7.16	3.94	2.00	1.53
1878.	5.78	35.21	30.32	14.37	7.46	3.42	2.03	1.41
<i>Medie annuali . .</i>	5.09	32.85	31.45	15.74	7.48	3.82	2.09	1.48

NORVEGIA. a)

Segue Tavola XVIII. bis

ANNI	Dai 15 ai 20 anni	Dai 20 ai 25	Dai 25 ai 30	Dai 30 ai 35	Dai 35 ai 40	Dai 40 ai 45	Dai 45 ai 50	Dai 50 in su
PROPORZIONI A 100 SPOSI. (Età dell'uomo).								
1866.	1.61	25.89	33.50	19.31	8.82	4.65	2.70	3.52
1867.	1.57	26.59	33.30	19.09	8.38	4.55	2.96	3.56
1868.	1.65	26.42	33.55	18.44	8.98	4.36	2.92	3.68
1869.	1.79	25.90	34.87	17.85	8.81	4.28	2.94	3.56
1870.	1.48	25.27	35.16	16.98	9.01	5.25	2.66	4.19
<i>Medie annuali . .</i>	1.62	26.01	34.08	18.33	8.80	4.62	2.84	3.70

ANNI a)	Dai 14 e 1/2 ai 19 e 1/2	Dai 19 e 1/2 ai 24 e 1/2	Dai 24 e 1/2 ai 29 e 1/2	Dai 29 e 1/2 ai 34 e 1/2	Dai 34 e 1/2 ai 39 e 1/2	Dai 39 e 1/2 ai 44 e 1/2	Dai 44 e 1/2 ai 49 e 1/2	Dai 49 e 1/2 in su
1871.	0.63	20.20	36.99	19.80	9.71	5.28	3.10	4.29
1872.	0.61	19.48	36.35	20.62	9.98	5.29	3.17	4.50
1873.	0.65	21.27	36.35	19.76	8.63	5.36	3.27	4.71
1874.	0.97	21.72	36.04	19.47	8.56	5.01	3.27	4.96
1875.	0.91	22.58	34.99	20.27	8.78	4.89	2.89	4.69
<i>Medie annuali . .</i>	0.76	21.05	36.14	19.98	9.13	5.17	3.14	4.63

ANNI a)	Dai 15 ai 20 anni	Dai 20 ai 25	Dai 25 ai 30	Dai 30 ai 35	Dai 35 ai 40	Dai 40 ai 45	Dai 45 ai 50	Dai 50 in su
---------	----------------------	-----------------	-----------------	-----------------	-----------------	-----------------	-----------------	-----------------

PROPORZIONI A 100 SPOSE. (Età della donna).

1866.	0.05	38.35	26.45	13.03	6.80	3.49	1.92	0.9
1867.	8.84	39.43	25.67	12.73	6.55	3.70	2.00	1.08
1868.	10.17	38.63	27.18	11.97	5.91	3.13	1.72	1.29
1869.	9.86	38.88	27.64	11.59	5.77	3.15	1.90	1.21
1870.	8.75	38.10	28.36	12.28	5.66	3.44	2.20	1.21
<i>Medie annuali . .</i>	9.33	38.68	27.06	12.32	6.14	3.38	1.95	1.1

a) Vedansi le note nella tavola corrispondente che dà le cifre effettive.

Segue Tavola XVIII. bis

ANNI a)	Dai 14 e 1/2 ai 19 e 1/2	Dai 19 e 1/2 ai 24 e 1/2	Dai 24 e 1/2 ai 29 e 1/2	Dai 29 e 1/2 ai 34 e 1/2	Dai 34 e 1/2 ai 39 e 1/2	Dai 39 e 1/2 ai 44 e 1/2	Dai 44 e 1/2 ai 49 e 1/2	Dai 49 e 1/2 in su
1871.	4.82	35.89	31.42	13.73	6.57	3.80	2.22	1.55
1872.	5.31	35.02	31.32	14.07	6.60	3.78	2.33	1.57
1873.	5.41	36.47	31.55	13.34	6.16	3.44	2.01	1.62
1874.	5.57	36.48	31.79	12.99	5.96	3.46	2.17	1.58
1875.	5.44	37.22	31.08	13.59	5.58	3.61	2.02	1.46
<i>Medie annuali . .</i>	5.31	36.21	31.43	13.54	6.19	3.62	2.15	1.55

DANIMARCA.

ANNI	Sotto ai 25 anni	Dai 25 ai 30	Dai 30 ai 35	Dai 35 ai 40	Dai 40 ai 45	Dai 45 ai 50	Dai 50 ai 55	Dai 55 ai 60	Dai 60 ai 65	Dai 65 ai 70	Dai 70 in su
------	------------------------	-----------------	-----------------	-----------------	-----------------	-----------------	-----------------	-----------------	-----------------	-----------------	-----------------

PROPORZIONI A 100 SPOST. (Età dell'uomo).

Quinquennio 1865-69	16.89	38.08	23.20	9.67	5.55	2.88	1.82	1.00	0.57	0.23	0.11
» 1870-74	19.43	38.29	21.31	9.77	4.68	2.84	1.74	1.06	0.51	0.25	0.12

ANNI	Dai 15 ai 20 anni	Dai 20 ai 25	Dai 25 ai 30	Dai 30 ai 35	Dai 35 ai 40	Dai 40 ai 45	Dai 45 ai 50	Dai 50 ai 55	Dai 55 ai 60	Dai 60 ai 65	Dai 65 ai 70	Dai 70 in su
------	-------------------------	-----------------	-----------------	-----------------	-----------------	-----------------	-----------------	-----------------	-----------------	-----------------	-----------------	-----------------

PROPORZIONI A 100 SPOSE. (Età della donna).

Quinquennio 1865-69.	5.36	32.78	31.86	15.91	6.63	4.01	2.08	0.84	0.32	0.12	0.07	0.02
» 1870-74.	5.83	35.28	31.09	14.86	6.56	3.21	1.84	0.82	0.33	0.13	0.03	0.02

a) Vedi nota corrispondente nella tavola delle cifre effettive.

FINLANDIA. a)

Segue Tavola XVIII. bis

ANNI	Sotto ai 15 anni	Dai 15 ai 20	Dai 20 ai 25	Dai 25 ai 30	Dai 30 ai 35	Dai 35 ai 40	Dai 40 ai 45	Dai 45 ai 50	Dai 50 ai 60	Dai 60 ai 70	Dai 70 in su	Età ignota
------	------------------------	--------------------	--------------------	--------------------	--------------------	--------------------	--------------------	--------------------	--------------------	--------------------	--------------------	---------------

PROPORZIONI A 100 SPOSI. (Età dell'uomo)

1878.	2.18	31.88	31.99	14.30	7.20	3.99	3.55	3.74	1.00	0.13	0.04
---------------	-------	------	-------	-------	-------	------	------	------	------	------	------	------

PROPORZIONI A 100 SPOSE. (Età della donna).

1878.	15.82	39.39	22.54	10.19	5.58	3.26	1.73	1.37	0.12
---------------	-------	-------	-------	-------	-------	------	------	------	------	------	-------	-------

RUSSIA EUROPEA a)

ANNI	Sotto i 20 anni	Dai 20 ai 25	Dai 25 ai 30	Dai 30 ai 35	Dai 35 ai 40	Dai 40 ai 45	Dai 45 ai 50	Dai 50 in su	Età ignota
------	--------------------	-----------------	-----------------	-----------------	-----------------	-----------------	-----------------	-----------------	---------------

PROPORZIONI A 100 SPOSI (Età dell'uomo).

1867.	37.14	31.75	11.00	7.01	5.52	3.51	2.30	1.77
1868.	39.57	30.36	10.51	6.51	5.21	3.45	2.28	1.78	0.33
1869.	37.04	31.08	11.31	7.25	5.75	3.46	2.25	1.68	0.18
1870.	36.71	31.04	10.89	7.27	6.00	3.64	2.33	1.83	0.29
1871.	38.28	30.68	10.84	6.67	5.54	3.55	2.25	1.82	0.37
1872.	36.40	30.57	11.96	7.38	5.29	3.60	2.34	2.00	0.46
1873.	37.43	30.85	12.34	7.26	4.59	3.17	2.11	1.88	0.37
1874.	37.06	31.04	13.11	7.32	4.29	3.00	1.99	1.86	0.33
1875.	36.47	31.39	14.42	7.10	4.03	2.82	1.90	1.82	0.05
<i>Medie annuali</i> .	37.34	30.97	11.82	7.08	5.13	3.35	2.19	1.82	0.30

a) Vedansi le note nelle tavole corrispondenti delle cifre effettive.

Segue Tavola XVIII. bis

A N N I	Sotto i 20 anni	Dai 20 ai 25	Dai 25 ai 30	Dai 30 ai 35	Dai 35 ai 40	Dai 40 ai 45	Dai 45 ai 50	Dai 50 in su	Età ignota
PROPORZIONI A 100 SPOSE (Età della donna).									
1867.	57.01	26.08	7.34	4.06	2.85	1.58	0.78	0.30
1868.	58.38	24.90	7.04	3.95	2.74	1.53	0.77	0.31	0.33
1869.	57.71	26.08	6.95	3.87	2.71	1.49	0.72	0.29	0.18
1870.	56.19	26.68	7.24	3.97	2.88	1.61	0.82	0.31	0.29
1871.	57.24	26.04	7.08	3.76	2.73	1.64	0.82	0.32	0.37
1872.	55.81	26.75	7.43	3.98	2.69	1.66	0.85	0.37	0.46
1873.	56.61	26.88	7.28	3.68	2.50	1.50	0.80	0.38	0.37
1874.	57.84	26.66	6.86	3.50	2.29	1.43	0.73	0.36	0.33
1875.	58.65	26.77	6.70	3.29	2.16	1.33	0.72	0.34	0.04
<i>Medie annuali .</i>	57.27	26.31	7.10	3.78	2.61	1.53	0.78	0.33	0.29

SVIZZERA. a)

A N N I b)	Sotto ai 19 anni	Dai 19 ai 21	Dai 21 ai 26	Dai 26 ai 31	Dai 31 ai 36	Dai 36 ai 41	Dai 41 ai 46	Dai 46 ai 51	Dai 51 ai 61	Dai 61 in su
PROPORZIONI A 100 SPOSI. (Età dell' uomo).										
1873.	0.18	2.03	26.32	30.43	17.96	9.55	5.57	3.32	3.26	1.38
1874.	0.23	1.91	25.79	28.71	17.95	9.70	6.10	3.94	4.15	1.52
1875.	0.30	2.18	26.29	28.55	18.58	9.28	5.80	3.63	3.92	1.47
1876.	0.31	2.92	28.13	28.28	16.95	8.78	5.65	3.59	3.81	1.58
<i>Medie annuali .</i>	0.26	2.26	26.63	28.95	17.87	9.32	5.79	3.63	3.80	1.49

PROPORZIONI A 100 SPOSE. (Età della donna).										
1873.	2.27	8.88	37.69	24.89	12.92	6.45	3.64	1.92	1.08	0.26
1874.	2.50	8.48	35.92	23.56	13.44	7.41	4.49	2.41	1.52	0.27
1875.	3.04	8.67	36.49	23.69	12.75	7.02	4.24	2.42	1.51	0.17
1876.	4.17	10.70	36.18	22.43	11.99	6.59	3.92	2.41	1.42	0.19
<i>Medie annuali .</i>	3.01	9.17	36.57	23.61	12.77	6.88	4.08	2.30	1.39	0.22

a) b) Vedansi le note nella tavola corrispondente che dà le cifre effettive.

MATRIMONI.

XCHII

Segue Tavola XVIII. bis

A N N I	Sotto ai 20 anni	Dai 20 ai 24	Dai 25 ai 29	Dai 30 ai 34	Dai 35 ai 39	Dai 40 ai 44	Dai 45 ai 49	Dai 50 ai 54	Dai 55 ai 59	Dai 60 ai 64	Dai 65 ai 69	Dai 70 ai 74	Dai 75 ai 79	Dagli 80 in su
PROPORZIONI A 100 sposi. (Età dell'uomo). a)														
1876.	1.18	23.08	30.46	19.31	10.01	5.95	3.97	2.59	1.62	1.15	0.45	0.18	0.05
1877.	1.27	23.78	31.32	17.85	9.99	5.94	3.68	2.60	1.71	1.04	0.52	0.23	0.09	0.02
1878.	1.25	24.84	31.19	17.48	10.14	5.67	3.73	2.42	1.65	0.84	0.52	0.22	0.04	0.01
<i>Medie annuali.</i>	1.23	23.90	30.99	18.21	10.05	5.85	3.79	2.54	1.66	1.01	0.49	0.21	0.06	0.01

PROPORZIONI A 100 spose. (Età della donna). a)														
1876.	8.61	35.51	25.81	13.79	7.42	4.27	2.68	1.21	0.45	0.15	0.08	0.02
1877.	8.93	36.40	25.31	12.59	7.51	4.44	2.66	1.31	0.56	0.20	0.08	0.01
1878.	9.00	37.51	25.20	12.24	7.39	4.09	2.50	1.11	0.66	0.19	0.08	0.02	0.01
<i>Medie annuali.</i>	8.85	36.47	25.44	12.87	7.44	4.27	2.60	1.21	0.56	0.18	0.08	0.02	0.01

SPAGNA.

A N N I	Sotto i 25 anni	Dai 25 ai 35	Dai 35 ai 50	Dai 50 in su
---------	--------------------	--------------	--------------	--------------

PROPORZIONI A 100 sposi. (Età dell'uomo).				
1865	38.74	45.77	12.81	2.68
1866	38.87	45.01	13.41	2.71
1867	38.90	45.54	12.88	2.68
1868	37.49	47.36	12.52	2.63
1869	37.25	47.97	12.28	2.50
1870	39.26	46.21	12.08	2.45
<i>Medie annuali.</i>	38.42	46.31	12.66	2.61

PROPORZIONI A 100 spose. (Età della donna.)				
1865	61.75	29.21	7.94	1.10
1866	60.94	29.56	8.30	1.20
1867	61.36	29.54	7.98	1.12
1868	60.61	30.30	7.98	1.11
1869	61.30	29.77	7.75	1.18
1870	61.54	29.53	7.75	1.18
<i>Medie annuali.</i>	61.25	29.66	7.95	1.14

a) Si legga la nota corrispondente nella tavola delle cifre effettive.

PORTOGALLO.

Segue Tavola XVIII. bis

A N N I	Sotto i 20 anni	Dai 20 ai 30	Dai 30 ai 40	Dai 40 ai 50	Dai 50 ai 60	Dai 60 ai 70	Dai 70 agli 80	Dagli 80 in su
---------	--------------------	--------------	--------------	--------------	--------------	--------------	----------------	-------------------

PROPORZIONI A 100 SPOSI. (Età dell'uomo).

1862	3.23	52.63	30.28	9.82	2.79	1.02	0.21	0.03
----------------	------	-------	-------	------	------	------	------	------

PROPORZIONI A 100 SPOSE. (Età della donna).

1862	13.53	56.83	21.67	6.49	1.21	0.20	0.06	0.01
----------------	-------	-------	-------	------	------	------	------	------

RUMANIA.

A N N I	Sotto ai 18 anni	Dai 18 ai 25	Dai 25 ai 35	Dai 35 ai 45	Dai 45 ai 60	Dai 60 in su
---------	------------------------	-----------------	-----------------	-----------------	-----------------	-----------------

PROPORZIONI A 100 SPOSI. (Età dell'uomo).

1872	58.49	31.92	7.94	1.55	0.10
1873	56.73	33.31	8.03	1.82	0.11
1874	0.08	55.40	34.33	8.18	1.94	0.07
1875	0.01	55.16	33.99	8.66	2.08	0.10
1876	0.01	56.68	31.94	8.74	2.50	0.13
1877	0.02	56.07	31.15	9.65	2.94	0.17
<i>Medie annuali . . .</i>	0.03	56.42	32.77	8.53	2.14	0.11

PROPORZIONI A 100 SPOSE. (Età della donna).

1872	13.52	72.27	11.35	2.55	0.31
1873	12.57	72.41	11.97	2.75	0.28	0.02
1874	22.95	60.74	12.67	3.11	0.49	0.01
1875	17.96	66.83	12.04	2.73	0.44
1876	18.99	65.77	11.76	3.06	0.41	0.01
1877	15.67	67.60	12.08	3.88	0.74	0.03
<i>Medie annuali . . .</i>	16.94	67.60	11.98	3.01	0.45	0.02

GRECIA.

Segue Tavola XVIII. bis

A N N I	Fino ai 20 anni	Dai 20 ai 45	Dai 45 in su
PROPORZIONI A 100 SPOSI. (Età dell'uomo).			
1865.	5.68	89.67	4.65
1866.	8.13	86.95	4.92
1867.	6.17	88.49	5.34
1868.	7.65	87.07	5.28
1869.	7.11	87.65	5.24
1870.	6.72	87.71	5.57
1871.	5.74	87.94	6.32
1872.	4.38	86.51	9.11
1873.	3.40	88.20	8.40
1874.	2.73	88.13	9.13
1875.	4.70	84.83	10.47
1876.	3.92	88.68	7.40
1877.	4.41	86.50	9.09
<i>Medie annuali . . .</i>	5.44	87.64	6.92

A N N I	Fino ai 16 anni	Dai 16 ai 30	Dai 30 in su
PROPORZIONI A 100 SPOSE. (Età della donna).			
1865.	5.01	89.21	5.78
1866.	6.54	86.81	6.65
1867.	5.52	88.06	6.42
1868.	6.52	87.02	6.46
1869.	5.06	88.34	6.60
1870.	4.55	88.82	6.63
1871.	3.95	89.41	6.64
1872.	3.98	88.98	7.04
1873.	3.32	90.86	5.82
1874.	2.43	91.08	6.40
1875.	3.58	89.54	6.88
1876.	2.62	91.38	6.00
1877.	3.35	90.43	6.22
<i>Medie annuali . . .</i>	4.34	89.23	6.43

Matrimoni classificati secondo i mesi in cui vennero contratti.

Classifichiamo i matrimoni secondo i mesi dell'anno in cui furono contratti. Diamo, oltre le cifre effettive, le proporzioni a dodici mila matrimoni, supponendo che ciascun mese sia di trentun giorno, cioè accrescendo di una trentesima parte la cifra per ogni mese che abbia soltanto 30 giorni e ingrandendo la cifra del febbraio, per farla anch'essa corrispondente a un mese di 31 giorni *a*). Con questo artificio di calcolo possiamo rappresentarci con precisione la distribuzione proporzionale dei matrimoni. Il mese in cui sono più numerose le nozze è il febbraio, a cui tengono dietro il gennaio, l'aprile o il novembre, secondo gli anni. I mesi meno favorevoli agli sponsali sono, in generale, gli estivi; così nel 1878, ai 1,663 matrimoni del mese di febbraio, se ne contrappongono soli 606 del mese di luglio, cioè poco più del terzo.

Tavola XIX.

MESI	MATRIMONI PER MESI											
	CIFRE EFFETTIVE						MEDIA MENSILE SU 12 000					
	1878	1877	1876	Sessennio 1872-77	Novennio 1863-71 <i>b</i>)	1862 <i>c</i>)	1878	1877	1876	Sessennio 1872-77	Novennio 1863-71 <i>b</i>)	1862 <i>c</i>)
Gennaio. . . .	19 536	22 892	22 501	135 991	166 753	16 941	1 145	1 247	1 174	1 229	1 140	1 121
Febbraio . . .	25 628	27 389	31 775	166 781	245 536	23 436	1 663	1 652	1 772	1 668	1 859	1 716
Marzo.	18 315	13 876	15 725	89 223	91 449	12 201	1 074	756	820	806	625	807
Aprile	14 317	21 759	18 550	116 051	152 904	11 853	867	1 225	1 000	1 083	1 080	810
Maggio	14 980	15 948	16 379	95 479	121 644	14 339	878	869	854	863	832	948
Giugno	12 762	13 205	15 022	83 093	112 162	12 788	773	743	810	776	793	874
Luglio	10 330	11 685	13 030	70 957	92 752	9 829	606	636	680	641	634	650
Agosto	12 578	12 863	13 598	79 114	105 269	11 689	737	700	709	715	720	773
Settembre . . .	14 508	16 047	16 251	93 504	122 412	14 598	879	903	876	873	865	998
Ottobre	16 867	17 589	19 027	108 117	145 878	17 979	989	958	992	977	998	1 189
Novembre	20 731	21 163	22 147	132 437	207 775	21 501	1 256	1 191	1 194	1 236	1 468	1 470
Dicembre	19 333	20 556	21 448	125 428	144 243	9 743	1 133	1 120	1 119	1 133	986	644
ANNO	199 885	214 972	225 453	1 296 175	1 708 777	176 897	12 000	12 000	12 000	12 000	12 000	12 000

a) S'intende che l'aumento per raggugliare tutti i mesi a 31 giorni si fa soltanto sulle cifre proporzionali, mentre le cifre effettive sono quali risultano dai documenti originali.

b) Esclusa la provincia di Roma.

c) Esclusi il Veneto, Mantova e Roma.

Se aggruppiamo i dati del 1878 per stagioni, e disponiamo queste in ordine decrescente del numero dei matrimoni contratti in ciascuna, troviamo:

Inverno	3 941
Autunno	3 124
Primavera	2 819
Estate	2 116

La serie dei matrimoni si può anche studiare separatamente per ciascuna regione. Diamo, nei prospetti seguenti, le cifre effettive, e le proporzioni a 12,000, calcolate nell'ipotesi che tutti i mesi fossero composti di 31 giorni.

Tavola XX.

COMPARTIMENTI	Gennaio	Febbraio	Marzo	Aprile	Maggio	Giugno	Luglio	Agosto	Settemb.	Ottobre	Novemb.	Dicembre	TOTALE
---------------	---------	----------	-------	--------	--------	--------	--------	--------	----------	---------	---------	----------	--------

MATRIMONI — Anno 1878.

Piemonte	2 957	4 884	2 333	1 901	2 207	1 442	1 022	1 240	1 174	1 828	1 960	1 471	23 91
Liguria	394	604	525	497	358	522	410	403	463	549	646	446	5 817
Lombardia	5 402	4 543	2 624	1 492	1 898	1 083	919	999	1 210	1 819	2 843	2 272	27 104
Veneto	1 203	2 363	2 698	1 697	1 470	958	831	861	813	940	1 890	2 299	18 023
Emilia	1 083	1 203	1 307	1 026	1 110	1 054	729	795	849	996	1 503	1 667	13 322
Umbria	179	316	244	280	191	231	157	207	208	282	367	401	3 063
Marche	432	666	595	507	391	451	355	365	484	867	798	774	6 685
Toscana	990	1 415	1 503	1 096	1 069	1 086	825	942	1 080	1 270	1 325	1 120	13 721
Roma	323	459	543	405	449	409	324	377	384	501	427	462	5 063
Abruzzi e Molise	726	1 386	771	646	765	804	684	885	1 061	1 033	1 202	1 606	11 569
Campania	1 614	2 301	1 637	1 287	1 580	1 475	1 302	1 530	1 670	1 823	2 221	2 400	20 840
Puglie	1 084	1 388	749	661	928	526	493	1 237	1 268	1 335	1 399	1 018	12 086
Basilicata	442	597	362	332	389	351	228	304	434	550	498	458	4 945
Calabria	645	904	648	526	533	528	461	633	792	908	859	881	8 318
Sicilia	1 784	2 227	1 442	1 678	1 298	1 513	1 370	1 438	2 165	2 168	2 296	1 636	21 015
Sardegna	278	372	334	286	344	329	220	362	453	498	497	422	4 395
REGNO	19 556	25 628	18 315	14 317	14 980	12 762	10 330	12 578	14 508	16 867	20 731	19 333	199 885

Segue Tavola XX.

COMPARTIMENTI	Gennaio	Febbraio	Marzo	Aprile	Maggio	Giugno	Luglio	Agosto	Settembre	Ottobre	Novembre	Dicembre	TOTALE
MATRIMONI — Anno 1878 — (Proporzioni a 12 000).													
Piemonte	1 439	2 632	1 135	956	1 074	725	497	604	590	646	986	716	12 000
Liguria	794	1 349	1 058	1 034	722	1 086	827	812	966	1 107	1 346	899	12 000
Lombardia	2 331	2 170	1 132	665	819	483	397	431	539	785	1 268	980	12 000
Veneto	782	1 701	1 753	1 141	956	644	541	560	546	611	1 270	1 495	12 000
Emilia	956	1 175	1 153	935	980	961	643	702	774	879	1 371	1 471	12 000
Umbria	686	1 341	935	1 107	731	915	601	793	823	1 080	1 452	1 536	12 000
Marche	759	1 205	1 045	920	687	819	624	641	878	1 523	1 449	1 360	12 000
Toscana	847	1 341	1 286	968	915	960	706	806	955	1 087	1 171	958	12 000
Roma	750	1 180	1 261	971	1 043	983	753	876	922	1 164	1 024	1 073	12 000
Abruzzi e Molise	736	1 555	781	676	775	842	693	897	1 111	1 047	1 259	1 628	12 000
Campania	909	1 435	922	749	890	858	733	862	972	1 027	1 292	1 351	12 000
Puglie	1 052	1 492	727	663	901	528	478	1 201	1 271	1 296	1 403	988	12 000
Basilicata	1 048	1 567	858	813	922	860	540	720	1 064	1 303	1 220	1 085	12 000
Calabrie	910	1 412	914	767	752	770	650	893	1 155	1 281	1 253	1 243	12 000
Sicilia	995	1 376	805	968	724	872	764	802	1 248	1 210	1 323	913	12 000
Sardegna	744	1 101	893	792	920	909	588	968	1 252	1 332	1 372	1 129	12 000
REGNO	1 145	1 663	1 074	867	878	773	606	737	879	989	1 256	1 133	12 000

MATRIMONI — Anno 1877.

Piemonte	3 281	3 735	1 188	3 237	1 799	1 258	992	1 131	1 114	1 368	1 974	1 563	22 700
Liguria	515	791	347	805	326	472	379	378	478	555	652	508	6 206
Lombardia	5 968	4 831	1 277	2 779	1 582	913	938	919	1 248	1 812	2 823	2 497	27 587
Veneto	1 620	3 349	1 824	2 113	1 229	802	909	728	835	942	1 856	2 579	18 786
Emilia	1 366	1 496	1 286	1 337	1 987	1 112	918	811	928	1 117	1 552	1 784	14 994
Umbria	265	387	263	422	239	228	185	199	238	289	284	263	3 262
Marche	535	704	401	684	471	406	396	378	600	848	822	739	6 984
Toscana	1 170	1 918	1 009	1 588	1 224	1 189	1 002	1 002	1 289	1 449	1 453	1 259	15 552
Roma	398	601	427	530	467	408	287	303	350	424	406	542	5 143
Abruzzi e Molise	887	1 246	829	910	958	839	792	813	1 041	1 085	1 246	1 356	12 002
Campania	1 973	2 546	1 804	1 930	2 147	1 870	1 504	1 698	1 942	2 066	2 391	2 688	24 559
Puglie	1 257	1 446	738	1 329	1 191	634	634	1 467	1 544	1 311	1 451	1 204	14 206
Basilicata	490	568	350	535	433	401	284	301	514	596	562	530	5 564
Calabrie	770	1 095	658	915	840	754	745	937	1 090	1 023	964	987	10 778
Sicilia	2 082	2 239	1 177	2 280	1 383	1 589	1 482	1 469	2 409	2 243	2 259	1 579	22 191
Sardegna	315	377	298	365	372	330	238	329	427	461	468	478	4 458
REGNO	22 892	27 389	13 876	21 759	15 948	13 205	11 685	12 863	16 047	17 589	21 163	20 556	214 972

MATRIMONI.

XCIX

Segue Tavola XX.

COMPARTIMENTI	Gennaio	Febbraio	Marzo	Aprile	Maggio	Giugno	Luglio	Agosto	Settembre	Ottobre	Novembre	Dicembre	TOTALE
---------------	---------	----------	-------	--------	--------	--------	--------	--------	-----------	---------	----------	----------	--------

MATRIMONI — Anno 1877 — (PROPORZIONI A 12 000).

Piemonte	1 685	2 159	610	1 718	924	668	510	581	591	703	1 048	803	12 000
Liguria	970	1 650	653	1 567	614	919	714	712	930	1 045	1 269	957	12 000
Lombardia	2 525	2 263	540	1 215	669	399	397	389	546	767	1 234	1 056	12 000
Veneto	1 005	2 302	1 132	1 355	763	515	564	452	536	585	1 190	1 601	12 000
Emilia	1 070	1 297	1 007	1 083	1 008	900	719	635	751	875	1 257	1 398	12 000
Umbria	952	1 537	944	1 566	858	847	664	715	883	1 038	1 052	944	12 000
Marche	899	1 310	674	1 188	791	704	665	635	1 042	1 425	1 426	1 241	12 000
Toscana	881	1 599	759	1 235	921	925	754	754	1 003	1 091	1 130	948	12 000
Roma	907	1 516	973	1 249	1 063	962	654	691	825	967	958	1 235	12 000
Abruzzi e Molise	868	1 349	811	919	937	848	775	795	1 052	1 061	1 259	1 326	12 000
Campania	943	1 348	862	953	1 026	924	719	812	959	988	1 181	1 285	12 000
Puglie	1 038	1 323	610	1 134	984	541	524	1 212	1 318	1 083	1 238	995	12 000
Basilicata	1 033	1 326	738	1 166	913	873	539	635	1 119	1 256	1 225	1 117	12 000
Calabrie	839	1 320	717	1 029	915	848	811	1 021	1 226	1 114	1 085	1 075	12 000
Sicilia	1 100	1 309	622	1 245	731	867	783	776	1 315	1 185	1 233	834	12 000
Sardegna	857	1 100	786	994	981	899	627	868	1 163	1 215	1 276	1 260	12 000
REGNO	12 47	16 52	756	12 25	869	743	656	700	903	958	1 191	1 120	12 000

Istruzione elementare degli Sposi.

Nella tavola seguente vediamo quanti matrimoni si contraggono fra sposi che sanno scrivere il proprio nome; quanti fra sposi entrambi illetterati; quanti colla firma del solo sposo o della sola sposa.

Tavola XXI.

A N N I a)	ATTI DI MATRIMONIO SOTTOSCRITTI							
	dai due sposi		dal solo sposo		dalla sola sposa		da nessuno degli sposi	
	TOTALE	per 100 matrimoni	TOTALE	per 100 matrimoni	TOTALE	per 100 matrimoni	TOTALE	per 100 matrimoni
1866	22 395	18.55	25 957	21.49	3 002	2.48	69 398	57.48
1867	31 370	18.40	36 926	21.66	4 278	2.51	97 876	57.43
1868	35 034	19.17	40 053	21.92	4 376	2.39	103 280	56.52
1869	36 923	17.99	43 116	21.00	5 243	2.55	120 005	58.46
1870	37 394	19.79	40 967	21.68	5 167	2.73	105 458	55.80
1871	39 514	20.49	42 004	21.78	5 364	2.78	105 957	54.95
1872	43 980	21.73	44 609	22.05	6 037	2.98	107 735	53.24
1873	45 489	21.39	47 867	22.13	6 347	2.97	115 203	53.51
1874	46 984	22.59	47 696	22.93	6 318	3.04	106 999	51.44
1875	50 856	22.06	54 437	23.62	7 322	3.18	117 871	51.14
1876	53 583	23.76	53 836	23.88	7 407	3.29	110 627	49.07
1877	51 829	24.11	51 830	24.11	6 875	3.20	104 438	48.58
1878	53 052	26.54	49 918	24.97	6 780	3.39	90 135	45.10

Portiamo l'analisi di questi fatti anche sui singoli compartimenti.

a) Non è compreso il Veneto e la provincia di Mantova per l'anno 1866, e la provincia di Roma dal 1866 al 1871 inclusivo.

Tavola XXII.

COMPARTIMENTI	NUMERO DEGLI ATTI DI MATRIMONIO SOTTOSCRITTI											
	ANNO 1878				SESSENNIO 1872-77				QUINQUENNIO 1867-71 a)			
	dallo sposo e dalla sposa	dal solo sposo	dalla sola sposa	da nessuno degli sposi	dallo sposo e dalla sposa	dal solo sposo	dalla sola sposa	da nessuno degli sposi	dallo sposo e dalla sposa	dal solo sposo	dalla sola sposa	da nessuno degli sposi
Piemonte	14 298	5 507	1 407	2 707	75 212	38 446	8 794	22 210	45 917	34 726	6 061	23 450
Liguria	2 801	1 455	456	1 105	15 733	9 982	3 096	10 412	9 313	8 053	2 100	10 181
Lombardia	13 397	5 915	1 932	5 860	77 084	39 057	12 348	48 711	49 293	33 329	7 676	48 535
Veneto	4 270	7 033	462	6 258	22 854	44 716	2 721	50 329	16 788	25 910	1 615	63 979
Emilia	3 144	3 375	609	6 194	16 942	20 940	3 267	49 547	9 924	13 221	1 599	38 793
Umbria	571	876	99	1 517	3 097	5 340	489	11 734	2 186	2 877	354	8 145
Marche	991	1 720	148	3 826	5 368	8 639	847	22 440	3 000	3 895	377	12 114
Toscana	3 775	4 500	480	4 963	22 983	29 683	3 254	40 317	14 841	19 141	2 081	30 519
Roma	1 537	1 461	125	1 940	7 905	6 609	659	8 715
Abruzzi e Molise	819	3 170	98	7 482	4 272	16 209	385	47 701	2 557	9 494	212	36 647
Campania	2 991	4 821	364	12 664	17 471	29 486	1 651	94 800	11 614	18 963	881	72 468
Puglie	1 029	2 170	139	8 748	5 117	11 398	492	61 173	3 399	7 778	313	48 700
Basilicata	280	839	29	3 797	1 272	4 007	135	25 360	684	2 508	35	19 195
Calabrie	492	1 688	45	6 093	2 787	9 501	178	49 436	1 732	6 281	91	36 430
Sicilia	2 135	4 269	264	14 347	11 766	20 287	1 369	100 420	7 479	12 873	725	70 231
Sardegna	522	1 119	123	2 631	2 858	5 975	621	19 478	1 508	4 017	308	13 189
REGNO	53 052	49 918	6 780	90 135	292 721	300 275	40 306	662 873	180 235	203 066	24 428	532 576

Tavola XXII. bis

COMPARTIMENTI	RAPPORTI A 100 DEGLI ATTI DI MATRIMONIO SOTTOSCRITTI											
	ANNO 1878				SESSENNIO 1872-77				QUINQUENNIO 1867-71 a)			
	dallo sposo e dalla sposa	dal solo sposo	dalla sola sposa	da nessuno degli sposi	dallo sposo e dalla sposa	dal solo sposo	dalla sola sposa	da nessuno degli sposi	dallo sposo e dalla sposa	dal solo sposo	dalla sola sposa	da nessuno degli sposi
Piemonte	59.78	23.02	5.88	11.32	51.99	26.58	6.08	15.35	41.68	31.53	5.60	21.29
Liguria	48.15	25.01	7.84	19.00	40.11	25.45	7.89	26.55	31.41	27.16	7.09	34.34
Lombardia	49.43	21.82	7.13	21.62	43.50	22.04	6.97	27.49	35.50	24.01	5.53	34.96
Veneto	23.69	39.02	2.57	34.72	18.95	37.07	2.26	41.72	15.50	23.93	1.49	59.08
Emilia	23.60	25.33	4.57	46.50	18.68	23.09	3.60	54.63	15.62	20.80	2.52	61.06
Umbria	18.64	28.60	3.23	49.53	14.99	25.85	2.37	56.79	16.12	21.21	2.61	60.06
Marche	14.83	25.73	2.21	57.23	14.39	23.17	2.27	60.17	15.47	20.09	1.95	62.49
Toscana	27.51	32.80	3.50	36.19	23.88	30.84	3.38	41.90	22.29	28.75	3.12	45.84
Roma	30.36	28.86	2.47	33.31	33.09	27.67	2.76	36.48
Abruzzi e Molise	7.08	27.40	0.85	64.67	6.23	23.64	0.56	69.57	5.23	19.41	0.43	74.93
Campania	14.35	23.13	1.75	60.77	12.17	20.55	1.15	66.13	11.17	18.25	0.85	69.73
Puglie	8.51	17.96	1.15	72.38	6.54	14.58	0.63	78.25	5.65	12.92	0.52	80.91
Basilicata	5.66	16.97	0.59	76.78	4.13	13.02	0.44	82.41	3.05	11.19	0.15	85.61
Calabrie	5.92	20.29	0.54	73.25	4.50	15.35	0.29	79.86	3.89	14.10	0.21	81.80
Sicilia	10.16	20.31	1.26	68.27	8.79	15.16	1.02	75.03	8.19	14.10	0.79	76.92
Sardegna	11.88	25.46	2.80	59.86	9.88	20.65	2.15	67.32	7.92	21.12	1.62	69.34
REGNO	26.54	24.97	3.39	45.10	22.58	23.17	3.11	51.14	19.17	21.59	2.60	56.64

a) Vedasi la nota a) alla pagina precedente.

Le tavole seguenti distinguono, pei tredici anni 1866-78, gli sposi e le spose secondo che sapevano o no segnare col proprio nome l'atto di matrimonio.

Tavola XXIII.

ANNI	NUMERO DEGLI SPOSI					
	* Che sottoscrissero l'atto di matrimonio			Che non sottoscrissero l'atto di matrimonio		
	TOTALE	Maschi	Femmine	TOTALE	Maschi	Femmine
1866 a)	73 749	48 352	25 397	167 755	72 400	95 355
1867.	103 946	68 297	35 649	236 966	102 159	134 807
b) 1868.	114 497	75 087	39 410	250 989	107 656	143 333
1869.	122 205	80 039	42 166	288 369	125 248	163 121
1870.	120 922	78 361	42 561	257 050	110 625	146 425
1871.	126 396	81 518	44 878	259 282	111 321	147 961
1872.	138 606	88 589	50 017	266 116	113 772	152 344
1873.	145 192	93 356	51 836	284 620	121 550	163 070
1874.	147 982	94 680	53 302	268 012	113 317	154 695
1875.	163 471	105 293	58 178	297 501	125 193	172 308
1876.	168 409	107 419	60 990	282 497	118 034	164 463
1877.	162 363	103 659	58 704	267 581	111 313	156 268
1878.	162 802	102 970	59 832	236 968	96 915	140 053

Tavola XXIII. bis

ANNI	NUMERO DEGLI SPOSI					
	Che sottoscrissero l'atto di matrimonio			Che non sottoscrissero l'atto di matrimonio		
	Su 100 maschi e femmine	Su 100 maschi	Su 100 femmine	Su 100 maschi e femmine	Su 100 maschi	Su 100 femmine
1866 a)	30.54	40.04	21.03	69.46	59.96	78.97
1867.	20.49	40.07	20.91	69.51	59.93	79.09
b) 1868.	31.33	41.09	21.57	68.67	58.91	78.43
1869.	29.76	38.99	20.54	70.24	61.01	79.46
1870.	31.99	41.46	22.52	68.01	58.54	77.48
1871.	32.77	42.27	23.27	67.23	57.73	76.73
1872.	34.25	43.78	24.72	65.75	56.22	75.28
1873.	33.78	43.44	24.12	66.22	56.56	75.88
1874.	35.57	45.52	25.63	64.43	54.48	74.37
1875.	35.46	45.68	25.24	64.54	54.32	74.76
1876.	37.35	47.65	27.05	62.65	52.35	72.95
1877.	37.77	48.22	27.31	62.23	51.78	72.69
1878.	40.72	51.51	29.93	59.28	48.49	70.07

a) Nelle cifre del 1866 non è compreso il Veneto, nè quella parte della provincia di Mantova che era ancora sotto il dominio dell'Austria.

b) Esclusa la provincia di Roma.

Nel 1878, sopra cento sposi, 51,51 sapevano scrivere il proprio nome, e 29,93 spose sopra cento. A queste medie generali facciamo seguire i rapporti regionali, per gli ultimi due anni.

Istruzione degli sposi (1878).

Tavola XXIV.

COMPARTIMENTI	SPOSI che sottoscrissero l'atto di matrimonio				SPOSI che non sottoscrissero l'atto di matrimonio			
	Maschi		Femmine		Maschi		Femmine	
	TOTALE	Per 100	TOTALE	Per 100	TOTALE	Per 100	TOTALE	Per 100
Piemonte	19 805	82.80	15 705	65.66	4 114	17.20	8 214	34.34
Liguria	4 256	73.16	3 257	55.99	1 561	26.84	2 560	44.01
Lombardia	19 312	71.25	15 329	56.56	7 792	28.75	11 775	43.44
Veneto	11 303	62.71	4 732	26.26	6 720	37.29	13 291	73.74
Emilia	6 519	48.93	3 753	28.17	6 803	51.07	9 569	71.83
Umbria	1 447	47.24	670	21.87	1 616	52.76	2 393	78.13
Marche	2 711	40.55	1 139	17.04	3 974	59.45	5 546	82.96
Toscana	8 275	60.31	4 255	31.01	5 446	39.69	9 466	68.99
Roma	2 998	59.21	1 662	32.83	2 065	40.79	3 401	67.17
Abruzzi e Molise	3 989	34.48	917	7.93	7 580	65.52	10 652	92.07
Campania	7 812	37.49	3 355	16.10	13 028	62.51	17 485	83.90
Puglie	3 199	26.47	1 168	9.66	8 887	73.53	10 918	90.34
Basilicata	1 119	22.63	309	6.25	3 826	77.37	4 636	93.75
Calabrie	2 180	26.21	537	6.46	6 138	73.79	7 781	93.54
Siellia	6 404	30.47	2 399	11.42	14 611	69.53	18 616	88.58
Sardegna	1 641	37.34	645	14.63	2 754	62.66	3 750	85.32
REGNO	102 970	51.51	59 832	29.93	96 915	48.49	140 053	70.07

Istruzione degli Sposi (1877).

Tavola XXIV. bis

COMPARTIMENTI	SPOSI che sottoscrissero l'atto di matrimonio				SPOSI che non sottoscrissero l'atto di matrimonio			
	Maschi		Femmine		Maschi		Femmine	
	TOTALE	Per 100	TOTALE	Per 100	TOTALE	Per 100	TOTALE	Per 100
Piemonte	18 578	81.84	14 319	63.08	4 122	18.16	8 381	36.92
Liguria	4 371	70.43	3 346	53.92	1 835	29.57	2 860	46.08
Lombardia	19 340	70.11	15 356	55.66	8 247	29.89	12 231	44.34
Veneto	11 322	60.27	4 497	23.94	7 464	39.73	14 289	76.06
Emilia	6 740	44.95	3 735	24.91	8 254	55.05	11 259	75.09
Umbria	1 437	44.05	614	18.82	1 825	55.95	2 648	81.18
Marche	2 768	39.63	1 149	16.45	4 216	60.37	5 835	83.55
Toscana	8 952	57.56	4 453	28.63	6 600	42.44	11 099	71.37
Roma	3 012	58.57	1 685	32.76	2 131	41.43	3 458	67.24
Abruzzi e Molise	3 929	32.74	914	7.62	8 073	67.26	11 088	92.38
Campania	8 705	35.45	3 535	14.40	15 854	64.55	21 024	85.60
Puglie	3 257	22.93	1 103	7.76	10 949	77.07	13 103	92.24
Basilicata	1 137	20.43	308	5.54	4 427	79.57	5 256	94.46
Calabria	2 379	22.07	543	5.04	8 399	77.93	10 235	94.96
Sicilia	6 204	27.96	2 588	11.66	15 987	72.04	19 603	88.34
Sardegna	1 528	34.27	559	12.54	2 930	65.73	3 899	87.46
REGNO	103 659	48.22	58 704	27.51	111 313	51.78	156 268	72.69

Matrimoni tra consanguinei e tra affini.

L'indagine speciale circa i matrimoni tra consanguinei e tra affini (tra cognati) comincia per noi col 1868. Essa enumera i matrimoni tra zii e nipoti, tre zie e nipoti, e quelli tra cugini germani. Finchè si tratta di matrimoni tra cognati e di matrimoni tra zio e nipote e tra zia e nipote, gli elementi per questa statistica si trovano presso i Municipi, negli atti di stato civile, che devono menzionare la licenza ottenuta, a norma del codice civile *a*); ma non è egualmente facile aver notizie di tutti i matrimoni fra cugini. Certamente gli ufficiali di stato civile, dovendo accertarsi che non vi sia impedimento al matrimonio chiesto, per ragioni di parentela, cercheranno di sapere se non ci siano relazioni di consanguineità fra gli sposi; ma dubitiamo che si prenda nota speciale nei registri di tutti i casi di matrimoni fra cugini. E infatti, mentre in Piemonte, in Liguria, in Sicilia, codesta indagine sembra procedere in modo abbastanza esatto (a giudicare dalla cifra rilevante), nelle altre regioni troviamo questo risultato così poco verosimile, che i matrimoni tra cognati superano ovvero pareggiano o rimangono poco inferiori di numero ai matrimoni tra cugini. L'Umbria, le Marche, la Campania, e la Basilicata si distinguono per lo scarso numero di matrimoni di quest'ultima categoria.

E che le nostre tavole difettino, per questa parte della statistica, si rileva altresì dal confronto con quelle della Francia. Infatti in Italia il numero dei matrimoni tra cugini sta a quello dei matrimoni tra cognati come 63 a 37, sopra un totale di 100, mentre in Francia il rapporto risulta di 75 a 25. I matrimoni tra consanguinei si ragguagliano a circa l'ottantunesima parte dei matrimoni in Francia, alla centoquattordicesima in Prussia, alla novantasettesima in Baviera, mentre in Italia corrisponderebbero, secondo la nostra imperfetta statistica, a circa la centotrentaduesima parte.

a) Codice Civile Italiano. Art. 58. « In linea retta il matrimonio è vietato fra tutti gli ascendenti e discendenti legittimi o naturali e gli affini della medesima linea. »

Art. 59. « In linea collaterale il matrimonio è vietato: 1° tra le sorelle e i fratelli legittimi e naturali; 2° tra gli affini del medesimo grado; 3° tra lo zio e la nipote, la zia ed il nipote. »

Tavola XXVI.

ANNI a)	TRA CONSANGUINEI			Tra cognati
	Tra zii e nipoti e tra zie e nipoti	Tra cugini	TOTALE	
1868.	120	1 202	1 322	841
1869.	107	1 533	1 640	775
1870.	115	1 720	1 835	776
1871.	114	1 561	1 675	651
1872.	130	1 270	1 400	717
1873.	127	1 315	1 442	798
1874.	141	1 425	1 566	803
1875.	135	1 372	1 507	910
1876.	139	1 524	1 663	924
1877.	142	1 388	1 530	892
1878.	125	1 308	1 433	878

PER 1 000 MATRIMONI IN COMPLESSO.

Tavola XXVI bis

ANNI a)	TRA CONSANGUINEI			Tra cognati
	Tra zii e nipoti e tra zie e nipoti	Tra cugini	TOTALE	
1868.	0.66	6.58	7.24	4.60
1869.	0.52	7.47	7.99	3.78
1870.	0.61	9.10	9.71	4.11
1871.	0.59	8.10	8.69	3.38
1872.	0.64	6.28	6.92	3.54
1873.	0.59	6.12	6.71	3.71
1874.	0.68	6.85	7.53	3.86
1875.	0.59	5.95	6.54	3.95
1876.	0.62	6.76	7.38	4.10
1877.	0.65	6.38	7.03	4.11
1878.	0.62	6.47	7.09	4.34

Non possiamo far entrare nei confronti internazionali, per questa parte della statistica demografica, che la Francia dal 1865 al 1873; la Prussia dal 1875 al 1877; la Baviera per gli anni 1877 e 1878; l'Ungheria per gli anni 1876 e 1877. — La Prussia e la Baviera non registrano i matrimoni fra cognati; la Francia e l'Ungheria tengono conto anche di questi; ma questa doppia investigazione in Francia fu abbandonata dopo il 1873.

a) Dal 1868 al 1871 inclusivamente, non è compresa la provincia di Roma.

Matrimoni tra consanguinei e tra affini.

FRANCIA.

Tavola XXVII.

A N N I	Matrimoni	TOTALE dei matrimoni fra consanguinei	Fra zii e nipoti e fra zie e nipoti	Fra cugini germani	Fra cognati	Matrimoni fra consanguinei per 1000 matrimoni	Matrimoni contratti fra zii e nipoti e fra zie e nipoti per 1000 matrimoni	Matrimoni contratti fra cugini germani per 1000 matrimoni	Matrimoni contratti fra cognati per 1000 matrimoni
1865.	299 242	3 800	12.70
1866.	303 634	4 259	258	4 001	1 066	14.03	0.85	13.18	3.51
1867.	300 333	3 722	190	3 532	1 087	12.39	0.63	11.76	3.62
1868.	301 225	3 924	276	3 648	1 140	13.03	0.92	12.11	3.78
1869.	303 482	3 697	250	3 447	1 038	12.18	0.82	11.36	3.42
1870 a)	207 003	2 183	167	2 016	751	10.55	0.81	9.74	3.63
1871 a)	262 476	3 111	251	2 860	759	11.85	0.96	10.90	2.89
1872.	352 754	4 229	340	3 889	1 641	11.99	0.96	11.03	4.65
1873.	321 238	3 863	246	3 617	1 608	12.03	0.77	11.26	5.01

PRUSSIA. b)

A N N I	Matrimoni	TOTALE dei matrimoni fra consanguinei	Fra zii e nipoti e fra zie e nipoti	Fra cugini germani	Fra altri consanguinei	Matrimoni fra consanguinei per 1000 matrimoni	Matrimoni contratti fra zii e nipoti e fra zie e nipoti per 1000 matrimoni	Matrimoni contratti fra cugini germani per 1000 matrimoni	Matrimoni contratti fra altri consanguinei per 1000 matrimoni
1875.	230 841	2 473	144	1 413	916	10.71	0.62	6.12	3.97
1876.	221 712	1 342	115	1 227	6.05	0.52	5.53
1877.	210 357	1 993	220	1 773	9.47	1.04	8.43

a) Anni di guerra. Nel 1870 mancano i dati speciali per 16 702 matrimoni, che si celebrarono nel dipartimento della Senna: il numero totale dei matrimoni in Francia nel 1870 fu quindi di 223 705.

b) I matrimoni fra consanguinei cominciano a figurare nelle statistiche Prussiane solo col 1875. Essi sono distinti in quattro colonne, secondo che furono contratti fra cugini germani (*Geschwisterkinder*), o fra zio e nipote (*Onkel und Nichte*), o fra nipote e zia (*Neffe und Tante*), oppure fra consanguinei di altro grado (*sonstige Blutsverwandschaft*).

BAVIERA.

Segue Tavola XXVII.

ANNI	Matrimoni	TOTALE dei matrimoni fra consanguinei	Fra zii e nipoti e fra zie e nipoti	Fra cugini germani	Fra cognati	Matrimoni fra consanguinei per 1000 matrimoni	Matrimoni contratti fra zii e nipoti e fra zie e nipoti per 1000 matrimoni	Matrimoni contratti fra cugini germani per 1000 matrimoni	Matrimoni contratti fra cognati per 1000 matrimoni
1877.	39 369	389	14	375	9.88	0.35	9.53
1878.	37 565	402	49	353	10.70	1.30	9.40

Aggiungiamo anche l'Ungheria, sebbene i dati siano incompleti. Manca il numero dei matrimoni contratti fra cugini germani, e questo fatto spiega la piccola proporzione a 1000 sul totale dei matrimoni, di confronto ad altri paesi. L'Italia, p. es. nell'undicennio 1868-1878, ha, in media, il rapporto di 7.58 matrimoni fra consanguinei per 1000 matrimoni; la Francia, nel novennio 1865-1873, 12.30; la Prussia, nel triennio 1875-1877, 8.74; la Baviera, nel biennio 1877-1878, 10.29; l'Ungheria nel biennio 1876-1877, soltanto 1.78.

Ecco le cifre effettive e proporzionali per l'Ungheria.

UNGHERIA.

Segue Tavola XXVII.

ANNI	Matrimoni	TOTALE dei matrimoni fra consanguinei	Fra zii e nipoti	Fra zie e nipoti	Fra cugini germani	Fra cognati	Matrimoni fra consanguinei per 1000 matrimoni	Matrimoni contratti fra zii e nipoti per 1000 matrimoni	Matrimoni contratti fra zie e nipoti per 1000 matrimoni	Matrimoni contratti fra cugini germani per 1000 matrimoni	Matrimoni contratti fra cognati per 1000 matrimoni
1876.	135 011	222	196	26	498	1.64	1.45	0.19	3.69
1877.	125 064	242	212	30	467	1.93	1.69	0.24	3.74

Del resto, quando pure fossero esatte le nostre cifre dei matrimoni fra consanguinei e quelle dei matrimoni fra cognati, dobbiamo confessare che nulla sappiamo delle conseguenze fisiologiche di tali unioni. Per intraprendere uno studio siffatto, bisognerebbe valersi di un buon registro di popolazione, limitare le ricerche ad un numero ristretto di comuni, fra quelli che hanno un miglior servizio di anagrafe, e tener dietro sopra elenchi nominativi ai prodotti delle coppie maritali osservate.

Procediamo intanto a vedere la frequenza dei matrimoni tra consanguinei e tra cognati, nei singoli compartimenti, quale apparisce dalle statistiche degli ultimi 2 anni.

Tavola XXVIII.

COMPARTIMENTI	MATRIMONI TRA CONSANGUINEI E TRA COGNATI NEL 1878							
	Tra cognati	Tra consanguinei				TOTALE GENERALE	PROPORZIONE DEI MATRIMONI	
		Tra zii e nipoti	Tra zie e nipoti	Tra cugini	TOTALE		Tra consanguinei	Tra cognati
Piemonte	146	21	2	300	323	469	13.24	5.99
Liguria	37	14	2	100	116	153	19.43	6.20
Lombardia	188	17	3	293	313	501	11.54	6.81
Veneto	68	3	2	49	54	122	2.98	3.75
Emilia	41	1	56	57	98	4.25	3.06
Umbria	5	1	1	6	0.33	1.63
Marche	11	1	8	9	20	1.34	1.64
Toscana	55	3	1	46	50	105	3.62	3.98
Roma	21	2	28	30	51	5.87	4.11
Abruzzi e Molise	33	1	24	25	58	2.15	2.84
Campania	59	6	1	56	63	122	3.01	2.81
Puglie	44	4	22	26	70	2.14	3.62
Basilicata	23	1	14	15	38	3.01	4.62
Calabrie	27	4	52	56	83	6.67	3.21
Sicilia	114	28	5	241	274	388	12.80	5.33
Sardegna	6	2	1	18	21	27	4.75	1.36
REGNO	878	107	18	1308	1433	2311	7.09	4.34

Tavola XXVIII. bis

COMPARTIMENTI	MATRIMONI TRA CONSANGUINEI E TRA COGNATI NEL 1877							
	Tra cognati	TRA CONSANGUINEI				TOTALE GENERALE	PROPORZIONI DEI MATRIMONI	
		Tra zii e nipoti	Tra zie e nipoti	Tra cugini	TOTALE		Tra consanguinei	Tra cognati
							Per 1000 matrimoni	
Piemonte	145	16	4	316	336	481	14.80	6.39
Liguria	43	18	3	100	121	164	19.50	6.93
Lombardia	181	17	2	278	297	478	10.77	6.56
Veneto	45	4	1	38	43	88	2.29	2.40
Emilia	36	4	66	70	106	4.67	2.40
Umbria	2	1	5	6	8	1.84	0.61
Marche	11	9	9	20	1.29	1.58
Toscana	70	5	1	66	72	142	4.63	4.50
Roma	23	3	25	28	51	5.44	4.47
Abruzzi e Molise	30	2	36	38	68	3.17	2.50
Campania	66	10	1	58	69	135	2.81	2.69
Puglie	61	2	52	54	115	3.80	4.29
Basilicata	22	3	22	25	47	4.49	3.95
Calabrie	42	9	1	50	60	102	5.57	3.90
Sicilia	94	31	3	247	281	375	12.66	4.24
Sardegna	21	1	20	21	42	4.71	4.71
REGNO	892	123	19	1388	1530	2422	7.12	4.15

NASCITE.

Il numero dei nati (esclusi i nati-morti) nel 1878, fu di 1,012,475. Distinguendo i vari gruppi di province, paragoniamo i dati dell'ultimo anno con quelli dei sedici anni precedenti

Tavola XXIX

ANNI	NUMERO DELLE NASCITE PER COMPARTIMENTI															TOTALE	
	Piemonte	Liguria	Lombardia a)	Veneto a)	Emilia	Umbria	Marche	Toscana	Roma	Abruzzi e Molise	Campania	Puglie	Basilicata	Calabrie	Sicilia		Sardegna
1862. . .	98 661	27 029	117 862	73 191	17 120	32 510	75 566	45 389	100 568	57 439	20 036	43 367	102 407	21 909	833 054
1863. . .	102 773	28 782	128 626	95 257	80 959	18 318	32 659	83 666	47 040	101 714	55 655	21 451	45 526	99 641	22 070	964 137
1864. . .	103 865	29 030	125 423	87 453	74 237	18 636	32 277	78 088	45 461	100 785	55 135	20 795	44 060	100 762	22 788	938 795
1865. . .	105 186	30 851	124 551	94 361	76 482	17 779	31 986	82 243	46 644	102 599	56 571	21 308	45 711	101 754	23 208	961 234
1866. . .	107 707	31 167	132 706	97 135	77 892	19 478	33 634	81 975	46 626	101 559	59 132	22 033	47 104	98 188	23 864	980 200
1867. . .	98 258	29 345	122 685	90 572	72 090	19 005	31 441	83 584	48 241	100 092	54 063	22 013	43 496	88 918	23 593	927 396
1868. . .	98 918	28 969	126 022	94 462	73 236	17 418	30 442	78 488	43 089	90 849	54 378	20 483	39 903	82 212	21 547	900 416
1869. . .	101 328	29 522	126 234	99 257	74 813	19 003	32 338	81 862	47 968	100 381	56 999	20 266	43 710	94 689	23 764	952 134
1870. . .	100 458	28 896	127 835	95 584	75 559	18 048	30 246	80 674	46 800	99 920	57 427	20 123	47 003	98 777	24 145	951 495
1871. . .	105 706	29 447	130 993	101 561	73 682	18 299	31 526	83 598	46 874	98 783	54 283	18 951	44 286	98 831	23 200	960 020
1872. . .	104 343	29 006	131 125	101 217	73 995	19 057	30 318	81 153	29 611	47 806	107 612	61 754	22 037	48 207	108 608	24 833	1 020 682
1873. . .	98 562	28 090	128 017	97 208	72 939	17 984	31 076	77 669	28 342	49 869	100 139	57 784	20 868	46 406	105 628	24 607	985 188
1874. . .	97 998	28 424	124 355	91 789	69 133	18 041	28 767	77 606	28 921	46 177	95 395	53 918	19 374	45 027	101 975	24 758	951 658
1875. . .	108 776	30 300	135 691	105 158	77 127	18 770	30 304	82 490	29 962	48 925	105 965	60 687	20 942	45 434	109 932	24 914	1 035 377
1876. . .	110 871	31 179	142 280	113 074	83 175	19 811	33 171	82 801	30 386	51 233	109 900	64 618	21 632	49 556	115 101	24 933	1 083 721
1877. . .	105 688	29 256	133 833	97 192	75 476	18 324	31 801	77 823	29 658	51 711	108 830	60 291	22 584	48 675	112 919	24 976	1 029 037
1878. . .	107 397	29 305	137 442	99 151	72 909	17 839	32 339	73 516	29 367	48 886	100 571	63 108	21 982	43 812	110 940	23 911	1 012 475

a) Vedasi la nota alla Tavola IV, relativa alla provincia di Mantova.

Proporzioni reciproche dei sessi nei nati.

Le due tabelle che seguono ci mostrano, per l'Italia e per gli altri Stati che abbiamo preso a considerare, dapprima le cifre effettive dei nati distinti per sesso, indi i rapporti del numero dei maschi a cento femmine.

Nati distinti per sesso. (Esclusi i nati morti)

Tavola XXX

A N N I	ITALIA a)		FRANCIA		INGHILTERRA E GALLES		SCOZIA		IRLANDA	
	Maschi	Femmine	Maschi	Femmine	Maschi	Femmine	Maschi	Femmine	Maschi	Femmine
1865	495 780	465 454	515 345	490 408	381 444	366 625	58 220	54 850	74 386	70 584
1866	506 024	474 176	516 136	490 122	384 955	368 915	58 360	55 307	75 095	70 995
1867	478 624	448 772	514 369	493 386	392 224	376 125	58 517	55 527	74 332	70 056
1868	463 530	436 886	503 502	480 638	400 383	386 475	59 222	56 292	75 172	70 879
1869	492 346	459 788	485 883	462 643	394 570	378 811	58 321	55 033	74 921	70 738
1870	490 698	460 797	482 775	460 740	404 305	388 482	58 959	56 431	76 792	73 054
1871	495 363	464 657	422 881	403 240	405 605	391 823	60 029	56 099	77 314	74 041
1872	526 303	494 379	494 481	471 519	421 307	404 600	61 293	57 472	76 904	72 374
1873	508 042	477 146	484 751	461 613	422 757	407 021	61 467	58 233	74 229	70 148
1874	491 231	460 427	489 622	465 030	435 179	419 777	63 602	60 109	72 516	68 772
1875	533 511	501 866	487 281	463 694	434 225	416 382	b) 63 432	b) 60 146	71 118	67 202
1876	558 308	525 413	494 318	472 361	452 278	435 690	72 160	68 309
1877	529 867	499 170	482 632	461 944	451 896	436 304	71 704	67 955
1878	521 945	490 530	455 048	436 858	68 549	65 568

a) Fino a tutto il 1871 non è compresa la provincia di Roma.

b) A formare il totale dei nati nel 1875 ne mancano 115 che non furono classificati per sesso.

Segue Tavola XXX

ANNI	IMPERO GERMANICO		PRUSSIA		BAVIERA		SASSONIA		TURINGIA	
	Maschi	Femmine	Maschi	Femmine	Maschi	Femmine	Maschi	Femmine	Maschi	Femmine
1865			390 400	370 898	91 050	86 635	49 302	47 070
1866			391 659	373 683	92 220	87 470	50 890	48 683
1867			453 003	431 468	92 770	88 599	48 303	45 711
1868			455 817	431 993	93 394	88 349	50 468	47 750	12 772	12 041
1869			471 954	447 121	95 180	89 991	51 584	48 928	12 921	12 381
1870			480 644	457 845	99 750	94 744	53 322	50 593	12 926	12 174
1871			426 780	405 350	90 743	86 547	49 021	46 781	12 428	11 643
1872	834 058	791 979	504 050	478 475	99 897	94 908	56 425	53 523	13 034	12 444
1873	845 047	802 920	506 233	481 159	103 916	97 875	58 659	55 608	13 767	13 085
1874	863 512	819 225	518 866	491 111	104 697	99 392	60 751	57 792	13 697	13 285
1875	886 800	837 612	a) 533 323	a) 502 398	107 364	101 649	61 517	58 521	14 202	13 400
1876	902 316	855 385	540 317	521 753	111 008	274 104	64 934	61 427	14 493	13 736
1877	895 580	851 811	537 736	510 016	b) 109 067	b) 103 982	64 060	60 847	14 273	13 771
1878	878 660	835 773	528 494	502 783	106 822	101 650	63 120	59 925	14 181	13 381

ANNI	WÜRTTEMBERG c)		BADEN		AUSTRIA CISLEITANA		UNGHERIA		CROAZIA E SLAVONIA	
	Maschi	Femmine	Maschi	Femmine	Maschi	Femmine	Maschi	Femmine	Maschi	Femmine
1865	38 059	36 737	384 813	361 632	276 201	260 019
1866	39 316	37 464	28 463	26 989	384 792	361 715	280 198	265 912
1867	38 969	36 884	27 485	25 790	374 937	351 601	260 329	245 905
1868	39 104	37 466	27 185	25 932	390 054	368 537	287 054	270 787
1869	40 533	38 571	28 465	26 994	409 606	385 754	290 576	275 547
1870	41 417	39 658	28 805	28 129	416 202	392 079	292 250	278 442	43 861	41 043
1871	38 024	36 365	26 810	25 844	413 368	388 147	303 253	287 895	39 616	37 819
1872	40 938	38 907	29 974	28 741	418 011	392 136	289 232	274 130	36 470	33 892
1873	41 595	40 195	30 163	28 541	426 697	401 333	291 275	275 517	42 805	40 402
1874	41 787	39 833	30 063	28 836	428 087	401 622	293 678	278 766	40 523	38 134
1875	43 364	41 768	31 135	29 581	433 216	409 087	313 626	294 814	43 281	41 394
1876	43 999	41 895	31 331	29 710	439 661	413 775	316 296	300 144	45 255	43 161
1877	42 884	41 303	30 591	29 358	427 748	403 028	301 296	287 038	41 889	39 592
1878	41 318	39 805	29 905	28 721	428 046	405 205	41 589	39 366

a) Nella statistica del 1876 fu pubblicata una correzione circa il numero dei nati nel 1875. Si dovettero perciò aggiungere 4086 nati nel 1875 (2054 maschi e 2032 femmine che erano stati per errore omessi nelle tavole prussiane di quell'anno. Non si poté rilevare se fra questi siano compresi i nati-morti, nè havvi distinzione fra nati legittimi ed illegittimi.

b) A completare il numero totale dei nati si deve aggiungere uno che non fu distinto per sesso.

c) Nel sessennio 1865-1870 fra i nati sono compresi anche i nati-morti.

Segue Tavola XXX.

ANNI	SVIZZERA		BELGIO		OLANDA		SVEZIA		NORVEGIA	
	Maschi	Femmine	Maschi	Femmine	Maschi	Femmine	Maschi	Femmine	Maschi	Femmine
1865			79 942	76 381	65 011	61 783	68 587	65 694	27 712	26 227
1866			86 622	77 388	64 234	61 019	70 199	66 790	28 018	26 492
1867			80 748	76 401	65 065	61 439	66 128	62 704	26 429	24 919
1868			79 936	76 198	64 701	61 358	58 914	56 041	26 572	25 089
1869			81 325	77 362	63 358	60 431	60 166	57 511	25 313	24 145
1870	40 658	38 550	84 370	80 202	66 769	63 228	61 560	58 278	25 821	24 613
1871	39 804	37 829	81 171	77 589	65 391	62 914	65 222	62 111	26 231	24 849
1872	41 268	39 061	85 750	81 627	67 390	64 274	65 380	61 603	26 701	25 570
1873	41 374	39 195	87 128	83 580	68 446	65 350	67 430	64 213	26 975	26 006
1874	42 459	40 592	89 225	84 753	69 735	66 337	68 345	64 904	28 229	26 699
1875	44 637	42 942	89 757	85 795	71 329	67 140	69 695	66 263	29 076	27 282
1876	46 744	44 042	90 439	86 476	72 943	69 267	69 758	66 132	29 665	28 565
1877	45 992	43 252	89 578	85 499	73 117	69 501	71 130	67 346
1878	44 893	42 940	88 333	84 397	69 035	64 499

ANNI	DANIMARCA		FINLANDIA		SPAGNA a)		GRECIA	
	Maschi	Femmine	Maschi	Femmine	Maschi	Femmine	Maschi	Femmine
1865	27 236	25 982	32 135	30 645	320 921	301 129	21 203	19 249
1866	28 475	26 666	30 108	28 745	320 267	298 714	20 462	18 220
1867	26 858	25 842	30 151	29 013	322 019	302 193	22 206	20 164
1868	27 827	26 663	22 422	21 334	299 600	279 963	21 475	19 400
1869	26 462	25 647	30 015	28 380	311 245	291 042	21 938	19 604
1870	27 978	26 442	32 563	31 185	309 619	288 728	21 505	19 427
1871	27 887	26 509	33 906	32 661	21 801	20 066
1872	28 299	26 922	33 919	32 270	22 652	20 345
1873	28 298	27 573	35 097	33 325	22 147	20 042
1874	29 409	27 869	36 370	34 528	23 976	21 236
1875	30 619	29 130	35 700	33 821	23 065	21 321
1876	31 673	30 115	35 886	34 873	24 846	22 402
1877	31 433	30 411	38 194	36 637	24 539	21 816
1878	31 441	29 849	36 395	33 878

a) Nelle tavole statistiche della Spagna, sono compresi fra i nati anche i nati-morti.

Segue Tavola XXX.

ANNI	RUMANIA		SERBIA		RUSSIA EUROPEA		POLONIA RUSSA	
	Maschi	Femmine	Maschi	Femmine	Maschi	Femmine	Maschi	Femmine
1865			28 471	26 901			126 046	125 670
1866			28 687	26 923			121 162	120 800
1867			28 451	26 788	1 638 183	1 563 157	125 987	125 918
1868			29 580	27 874	1 584 967	1 508 120	121 907	121 881
1869			30 100	28 086	1 623 872	1 555 098	123 752	123 651
1870	78 157	69 395	29 992	28 400	1 629 411	1 550 812	136 569	136 396
1871	76 884	68 126	29 262	27 488	1 710 981	1 633 467	135 092	131 537
1872	73 250	65 834	26 632	25 072	1 691 431	1 621 562	130 249	128 780
1873	74 709	67 046	28 859	27 450	1 785 684	1 705 107	137 120	135 955
1874	78 718	70 724	28 751	27 672	1 792 636	1 701 167	139 899	137 453
1875	89 592	80 979	32 353	30 713	1 824 435	1 733 724	134 580	132 172
1876	86 589	77 958	29 346	27 708			139 041	134 508
1877	82 835	75 955	23 592	22 017			130 510	133 037
1878			27 155	25 581				

Aggiungiamo le cifre del Portogallo, per il solo anno 1862, non essendosi in quello Stato pubblicate notizie più recenti sul movimento della popolazione.

PORTOGALLO a)

ANNI	Maschi	Femmine	Quanti maschi per 100 femmine
1862	65 475	61 727	106

a) Siccome il numero di 127 202, risultante dalla somma dei maschi e delle femmine, non rappresenta già i nati nel 1862, ma i battezzati in quell'anno, dei quali soltanto 119 391 erano nati nel corso dell'anno stesso, così, naturalmente, restano esclusi i nati-morti. Degli altri che mancano per formare la cifra di 127 202, 5208 nacquerò nell'anno precedente, e 149 in epoca più remota, che non viene determinata; a questi sono da aggiungersi, per formare la cifra totale, 2454 battezzati nel 1862, la cui età non è conosciuta dall'ufficio statistico del Portogallo. Altra distinzione molto vaga viene fatta fra fanciulli e adulti, sommando i primi a 127 140 e a 62 i secondi. Non si conosce quale sia il criterio adottato per distinguerli tra loro. Nel numero 127 202 non sono compresi i nati del 1862 che non furono entro l'anno battezzati, nè quelli i cui genitori appartenevano a comunità religiose differenti dalla cattolica.

Rapporto reciproco dei sessi nelle Nascite (Esclusi i nati-morti).

QUANTI MASCHI PER 100 FEMMINE. a)

Tavola XXX. bis

A N N I	ITALIA	FRANCIA	INGHILTERRA E GALLES	SCOZIA	IRLANDA	IMPERO GERMANICO	PRUSSIA	BAVIERA	SASSONIA	TURINGIA
1865.	107	105	104	106	105	105	105	105
1866.	107	105	104	105	106	105	105	104
1867.	107	104	104	105	106	105	105	106
1868.	106	105	104	105	106	105	106	166	106
1869.	107	105	104	106	104	105	106	105	104
1870.	107	105	104	104	105	105	105	105	106
1871.	107	105	103	107	104	105	105	104	107
1872.	106	105	104	107	106	105	105	105	106	105
1873.	106	105	104	105	105	105	105	106	106	105
1874.	107	105	104	106	105	105	106	105	105	103
1875.	107	105	104	106	106	106	106	106	105	106
1876.	106	105	104	105	105	103	106	106	105
1877.	106	104	104	105	105	105	105	105	104
1878.	106	104	104	105	105	105	105	106
<i>Medie annuali</i> . .	107	105	104	106	105	105	105	105	105	105

A N N I	WÜRTEMBERG	BADEN	AUSTRIA CISLENTANA	UNGHERIA	CROAZIA E SLAVONIA	SVIZZERA	BELGIO	OLANDA	SVIZZIA
1865.	101	106	105	105	104
1866.	105	104	103	105	104	105	105
1867.	106	107	106	105	106	106	105
1868.	104	105	106	106	105	105	105
1869.	105	105	106	105	105	105	105
1870.	104	102	106	105	106	105	105	106	106
1871.	105	104	106	105	104	105	105	104	105
1872.	105	104	107	105	107	106	105	105	106
1873.	103	106	106	105	106	106	104	104	105
1874.	105	104	107	105	107	105	105	105	105
1875.	104	105	106	106	104	104	104	106	105
1876.	104	105	106	105	105	106	104	105	105
1877.	104	104	106	105	106	106	105	105	106
1878.	104	104	105	106	105	104	106
<i>Medie annuali</i> . .	104	105	106	105	106	105	105	105	105

a) Vedeasi le note nella tavola corrispondente delle cifre effettive.

Segue Tavola XXX. bis

A N N I	NORVEGIA	DANIMARCA	FINLANDIA	SPAGNA	GRECIA	RUMANIA	SERBIA	RUSSIA EUROPEA	POLONIA RUSSA
1865.	105	105	104	107	110	106	100
1866.	106	107	104	107	112	107	100
1867.	106	104	103	107	110	106	105	100
1868.	106	104	105	147	110	106	105	100
1869.	105	103	106	107	111	107	104	100
1870.	105	106	104	107	111	112	106	105	100
1871.	106	105	104	108	113	106	105	103
1872.	104	105	105	111	111	106	104	101
1873.	104	105	105	110	111	105	105	101
1874.	106	106	105	113	111	104	105	102
1875.	106	105	106	108	110	105	105	102
1876.	104	105	103	111	111	106	103
1877.	103	104	112	109	107	102
1878.	106	107	106
<i>Medie annuali . .</i>	105	105	105	107	111	111	106	105	101

Nati distinti per origine.

Distinguiamo ora i nati degli ultimi tre anni secondo l'origine, in legittimi ed illegittimi, e poniamo in una terza categoria gli *esposti*, cioè i bambini immessi nella ruota, ovvero pubblicamente abbandonati, senza che se ne conosca la paternità.

Tavola XXXI.

	NATI									Anno 1878	
	1876			1877			1878			Proporzioni su 100 nati	Maschi su 100 femmine
	TOTALE	Maschi	Femm.	TOTALE	Maschi	Femm.	TOTALE	Maschi	Femm.		
<i>Comuni urbani</i>											
Legittimi	296 959	152 192	144 767	286 628	146 530	140 098	283 643	145 905	137 738	89.41	106
Illegittimi	16 152	8 542	7 610	16 070	8 412	7 658	15 259	8 070	7 189	4.81	112
Esposti	18 840	9 298	9 542	18 539	9 241	9 298	18 343	9 122	9 221	5.78	99
TOTALE. . .	331 951	170 032	161 919	321 237	164 183	157 054	317 245	163 097	154 148	100.00	106
<i>Comuni rurali</i>											
Legittimi	710 528	366 956	343 572	668 285	345 599	322 686	656 379	338 838	317 541	94.41	107
Illegittimi	31 101	16 201	14 900	30 079	15 416	14 663	29 474	15 325	14 149	4.24	108
Esposti	10 141	5 119	5 022	9 436	4 669	4 767	9 377	4 685	4 692	1.35	100
TOTALE. . .	751 770	388 276	363 494	707 800	365 684	342 116	695 230	358 848	336 382	100.00	107
<i>Comuni urbani e rurali</i>											
Legittimi	1 007 487	519 148	488 339	954 913	492 129	462 784	940 022	484 743	455 279	92.84	106
Illegittimi	47 253	24 743	22 510	46 149	23 828	22 321	44 733	23 395	21 388	4.42	110
Esposti	28 981	14 417	14 564	27 975	13 910	14 065	27 720	13 807	13 913	2.74	99
TOTALE. . .	1 083 721	558 308	525 413	1 029 037	529 867	499 170	1 012 475	521 945	490 530	100.00	105

Seguono i dati dei vari compartimenti, per gli ultimi due anni.

Tavola XXXII.

COMPARTIMENTI	NUMERO DEI NATI NEL 1878						
	CIFRE EFFETTIVE				PROPORZIONI PER 100		
	TOTALE	Nati di origine			Nati di origine		
		nota		ignota	nota		ignota
	Legittimi	Illegittimi	Esposti	Legittimi	Illegittimi	Esposti	
Piemonte.	107 397	103 698	2 386	1 313	96.56	2.22	1.22
Liguria	29 305	27 877	1 098	330	95.13	3.75	1.12
Lombardia	137 442	133 681	2 922	839	97.26	2.13	0.61
Veneto.	99 151	94 366	3 451	1 334	95.17	3.48	1.35
Emilia	72 909	62 734	7 769	2 406	86.04	10.66	3.30
Umbria	17 839	14 266	2 385	1 188	79.97	13.37	6.66
Marche.	32 339	27 361	3 901	1 077	84.61	12.06	3.33
Toscana	73 516	66 058	5 071	2 387	89.85	6.90	3.25
Roma	29 367	23 184	5 103	1 080	78.94	17.38	3.68
Abruzzi e Molise.	48 886	46 553	1 023	1 310	95.23	2.09	2.68
Campania	100 571	96 070	1 543	2 958	95.53	1.53	2.94
Puglie	63 108	60 082	776	2 250	95.20	1.23	3.57
Basilicata	21 982	20 817	510	655	94.70	2.32	2.98
Calabrie.	43 812	39 898	1 547	2 367	91.07	3.53	5.40
Sicilia	110 940	101 768	3 025	6 147	91.73	2.73	5.54
Sardegna.	23 911	21 609	2 223	79	90.37	9.30	0.33
REGNO . . .	1 012 475	940 022	44 733	27 720	92.84	4.42	2.74

Tavola XXXII. bis

COMPARTIMENTI	NUMERO DEI NATI NEL 1877						
	TOTALE	CIFRE EFFETTIVE			PROPORZIONI PER 100		
		Nati di origine			Nati di origine		
		nota		ignota	nota		ignota
	Legittimi	Illegittimi	Esposti	Legittimi	Illegittimi	Esposti	
Piemonte	105 688	101 912	2 488	1 338	96.43	2.31	1.26
Liguria	29 256	27 714	1 214	328	94.73	4.15	1.12
Loimbardia	133 833	130 059	2 887	887	97.18	2.16	0.66
Veneto	97 192	92 565	3 377	1 250	95.24	3.47	1.29
Emilia	75 476	65 292	7 765	2 419	86.51	10.23	3.20
Umbria	18 324	14 807	2 339	1 178	80.81	12.76	6.43
Marche	31 801	26 851	3 895	1 055	84.43	12.25	3.32
Toscana	77 823	70 201	5 347	2 275	90.21	6.87	2.92
Roma	29 658	23 533	5 046	1 079	79.35	17.01	3.64
Abruzzi e Molise	51 711	49 179	1 152	1 380	95.10	2.23	2.67
Campania	108 830	103 798	1 929	3 103	95.38	1.77	2.85
Puglie	60 291	57 336	849	2 106	95.10	1.41	3.49
Basilicata	22 584	21 404	530	650	94.77	2.35	2.88
Calabria	48 675	44 356	1 823	2 496	91.13	3.74	5.13
Sicilia	112 919	103 332	3 247	6 340	91.51	2.88	5.61
Sardegna	24 976	22 574	2 311	91	90.38	9.25	0.37
REGNO	1 029 037	954 913	46 149	27 975	92.80	4.48	2.72

La provincia di Roma, le Marche, l'Umbria, l'Emilia e la Sardegna superavano nel 1878, come in generale negli anni precedenti, le altre regioni per numero di nati illegittimi ed esposti, rispetto al totale dei nati. — Segue una tavola dei nati illegittimi e degli esposti, per gli anni dal 1863 al 1877. Ricordiamo, ancora una volta, che il Veneto comincia a figurare in queste cifre col principio del 1867, e la provincia di Roma col 1872.

Tavola XXXIII.

ANNI	ILLEGITTIMI ED ESPOSTI			ILLEGITTIMI			ESPOSTI			NUMERO degli illegittimi e degli esposti per 100 nati		
	TOTALE	M.	F.	TOTALE	M.	F.	TOTALE	M.	F.	TOTALE	M.	F.
	1863	42 504	21 354	21 150	9 682	4 994	4 688	32 822	16 360	16 462	4.93	2.48
1864	43 078	21 753	21 325	9 947	5 256	4 691	33 131	16 497	16 634	5.09	2.57	2.52
1865	43 866	22 021	21 845	10 547	5 593	4 954	33 319	16 428	16 891	5.07	2.54	2.53
1866	45 897	23 185	22 712	12 283	6 425	5 858	33 614	16 760	16 854	3.94	2.64	2.59
1867	51 812	26 256	25 556	16 789	8 837	7 952	35 023	17 419	17 604	5.23	2.83	2.76
1868	54 425	27 366	27 059	20 630	10 725	9 905	33 795	16 641	17 154	5.59	3.04	3.01
1869	56 993	29 212	27 781	24 559	13 058	11 501	32 434	16 154	16 280	6.05	3.07	2.92
1870	61 036	30 898	30 138	28 217	14 695	13 522	32 819	16 203	16 616	5.99	3.25	3.17
1871	63 580	32 271	31 309	31 705	16 512	15 193	31 875	15 759	16 116	6.62	3.36	3.26
1872	70 907	36 340	34 567	37 062	19 311	17 751	33 845	17 029	16 816	6.95	3.63	3.32
1873	70 076	35 925	34 151	38 774	20 356	18 418	31 302	15 569	15 733	17.1	3.93	3.18
1874	69 255	35 493	33 762	39 512	20 594	18 918	29 743	14 899	14 844	7.27	3.73	3.54
1875	72 053	36 753	35 300	43 642	22 483	21 159	28 411	14 270	14 141	6.96	4.21	2.75
1876	76 234	39 160	37 074	47 253	24 743	22 510	28 981	14 417	14 534	7.03	3.62	3.41
1877	74 124	37 738	36 386	46 149	23 828	22 321	27 975	13 910	14 065	7.20	3.67	3.53
1878	72 453	37 202	35 251	44 733	23 395	21 338	27 720	13 807	13 913	7.15	3.67	3.48

Se addizioniamo i nati illegittimi cogli esposti, il totale, così formato, si ragguaglia a 100 nati nei singoli compartimenti, come segue:

Tavola XXXIV.

COMPARTIMENTI	TOTALE DEGLI ILLEGITTIMI E DEGLI ESPOSTI									
	CIFRE EFFETTIVE					PROPORZIONI PER 100 NATI				
	1878	1877	1876	Sessennio 1872-77	Novennio 1863-71	1878	1877	1876	Sessennio 1872-77	Novennio 1863-71
Piemonte	3 699	3 776	4 070	24 024	40 115.	3.44	3.57	3.67	3.83	4.34
Liguria	1 428	1 542	1 447	8 929	12 193	4.87	5.27	4.64	5.06	4.58
Lombardia	3 761	3 774	4 055	24 797	54 863	2.74	2.82	2.85	3.10	4.68
Veneto	4 785	4 627	4 711	24 709	33 060	4.83	4.76	4.17	4.07	3.86
Emilia	10 175	10 184	11 045	56 207	40 120	13.96	13.49	13.28	12.51	5.91
Umbria	3 573	3 517	3 855	20 321	15 668	20.03	19.19	19.46	18.22	9.44
Marche	4 978	4 950	5 149	29 179	19 487	15.39	15.57	15.52	15.69	6.80
Toscana	7 458	7 622	8 099	52 127	55 670	10.14	9.79	9.78	10.97	7.58
Roma	6 183	6 125	5 655	27 078	21.05	20.65	18.61	15.33
Abruzzi e Molise	2 333	2 532	2 595	15 296	18 596	4.77	4.88	5.07	5.22	4.44
Campania	4 501	5 032	5 320	31 364	45 553	4.48	4.62	4.84	5.06	5.08
Puglie	3 026	2 955	3 209	18 182	25 292	4.79	4.90	4.97	5.02	5.02
Basilicata	1 165	1 180	1 152	6 519	8 804	5.30	5.22	5.33	5.14	4.70
Calabrie	3 914	4 319	4 304	26 415	33 778	8.93	8.87	8.69	9.49	8.43
Sicilia	9 172	9 587	9 642	54 803	67 126	8.27	8.49	8.38	8.40	7.77
Sardegna	2 302	2 402	1 926	12 699	9 174	9.63	9.62	7.72	8.58	4.41
REGNO	72 453	74 124	76 234	432 649	479 499	7.16	7.20	7.03	7.15	5.62

Notiamo come sia più alta la proporzione dei maschi a 100 femmine fra i nati illegittimi, che non fra gli esposti. Fra questi ultimi i maschi rimangono generalmente inferiori di numero, o non superano le femmine. Una tale differenza sensibilissima, rispetto a quanto risulta dalle più accertate leggi demografiche in ordine alla natività, si spiega forse coll' ipotesi che i maschi sono di preferenza trattenuti presso i genitori, anche illegittimi, mentre le femmine vengono più facilmente abbandonate a). Seguono le proporzioni per la serie degli anni, dal 1867 a tutto il 1878.

	NATI	
	Maschi illegittimi per 100 femmine illegittime	Maschi esposti per 100 femmine esposte
1867	111	99
1868	108	97
1869	114	99
1870	109	98
1871	109	98
1872	109	101
1873	111	99
1874	109	100
1875	107	101
1876	110	99
1877	107	99
1878	110	99
Media 1867-78	109	99

a) Questa osservazione, che crediamo assai giusta, fu posta innanzi dal prof. Salvioni, dell'Istituto Tecnico di Padova.

Facciamo seguire i confronti cogli stati esteri.

In questi confronti di statistica internazionale crediamo di non commettere errori gravi, aggiungendo insieme, per l'Italia, i nati illegittimi cogli esposti. Crediamo che la stessa cosa facciano gli uffici di statistica all'estero, giacchè non troviamo nei documenti stranieri una rubrica apposita dei nati di origine ignota.

La tavola seguente contiene le cifre effettive dei nati illegittimi distinti per sesso, nei diversi stati d'Europa.

Nati illegittimi distinti per sesso. a)

(Esclusi i nati-morti)

Tavola XXXV.

ANNI	ITALIA b)		FRANCIA		INGHILTERRA E GALLES		SCOZIA		IRLANDA		IMPERO GERMANICO	
	Maschi	Femmine	Maschi	Femmine	Maschi	Femmine	Maschi	Femmine	Maschi	Femmine	Maschi	Femmine
1865.	23 986	23 759	23 741	22 844	5 779	5 483	2 757	2 613
1866.	25 447	24 851	39 009	37 669	23 285	22 216	5 974	5 699	2 506	2 363
1867.	26 256	25 556	38 824	37 921	23 218	21 968	5 766	5 382	2 409	2 305
1868.	27 366	27 059	38 231	36 729	23 697	22 641	5 847	5 507	2 299	2 269
1869.	29 212	27 781	36 531	34 421	22 889	21 802	5 610	5 456	2 129	2 050
1870.	30 898	30 138	35 821	34 594	22 909	21 828	5 705	5 403	2 068	2 020
1871.	32 271	31 309	29 692	29 405	22 726	22 049	5 809	5 268	2 150	2 000
1872.	36 340	34 567	35 181	34 472	22 906	21 860	5 652	5 275	1 923	1 808	72 468	70 207
1873.	35 925	34 151	35 791	34 809	22 929	21 232	5 542	5 383	1 809	1 680	76 890	73 527
1874.	35 493	33 762	35 217	34 077	21 875	21 228	5 642	5 349	1 694	1 571	73 448	70 706
1875.	36 753	35 300	34 189	32 687	21 070	19 743	5 546	5 240	1 600	1 554	75 375	72 232
1876.	39 160	37 074	34 398	32 908	21 123	20 471	1 665	1 595	76 877	73 689
1877.	37 738	36 386	33 718	33 136	21 341	20 814	1 797	1 528	76 401	73 289
1878.	37 202	35 251	21 537	20 563	1 576	1 519	75 061	71 966

a) Per l'Italia, per la Francia, per la Svezia e per la Grecia sono compresi gli esposti nelle cifre dei nati illegittimi. Non potremmo asserire che ciò si verifichi anche per gli altri Stati.

b) Fino a tutto il 1871 non è compresa la provincia di Roma.

Segue Tavola XXXV.

ANNI	PRUSSIA		BAVIERA		SASSONIA		TURINGIA		WÜRTTEMBERG a)	
	Maschi	Femmine	Maschi	Femmine	Maschi	Femmine	Maschi	Femmine	Maschi	Femmine
1865.	31 836	30 643	20 144	19 786	7 394	7 062	5 922	5 898
1866.	33 308	32 306	19 778	19 310	7 935	7 641	5 962	5 876
1867.	36 652	34 956	19 166	18 984	6 998	6 618	5 705	5 420
1868.	36 809	34 926	18 310	17 907	6 970	6 683	5 326	5 184
1869.	36 908	35 154	16 876	16 244	6 935	6 731	5 238	5 280
1870.	38 146	36 205	16 165	15 759	7 253	7 015	5 232	5 150
1871.	32 842	31 835	13 585	13 230	6 609	6 285	4 325	4 272
1872.	35 190	34 085	14 049	13 808	7 284	6 880	4 056	3 867
1873.	38 180	36 450	14 332	13 716	8 135	7 590	1 495	1 450	3 866	3 867
1874.	36 758	35 456	13 616	12 889	7 861	7 535	1 403	1 342	3 564	3 421
1875.	39 058	37 363	13 281	12 961	7 766	7 356	1 388	1 325	3 674	3 589
1876.	39 729	37 854	14 095	13 586	8 078	7 627	1 406	1 277	3 512	3 574
1877.	39 576	38 007	14 076	13 378	7 897	7 485	1 386	1 358	3 455	3 386
1878.	39 045	37 740	13 512	12 947	7 671	7 407	1 436	1 319	3 457	3 198

ANNI	BADEN		AUSTRIA CISLEITANA		UNGHERIA		CROAZIA E SLAVONIA		SVIZZERA	
	Maschi	Femmine	Maschi	Femmine	Maschi	Femmine	Maschi	Femmine	Maschi	Femmine
1865.	55 599	53 045	20 237	19 619
1866.	4 182	4 109	59 010	56 583	24 122	22 993
1867.	3 829	3 664	53 741	51 076	20 266	19 527
1868.	3 512	3 241	55 733	53 701	21 089	20 422
1869.	3 382	3 344	55 876	53 622	20 009	19 456
1870.	3 279	3 270	54 319	51 474	20 009	18 952
1871.	2 938	2 837	53 678	50 293	19 815	19 282
1872.	2 706	2 773	50 963	47 763	18 593	17 931	1 960	2 122
1873.	2 771	2 613	51 498	48 760	18 652	17 990	1 981	1 994
1874.	2 417	2 489	50 967	48 046	18 904	18 380	1 727	1 633	1 975	1 944
1875.	2 357	2 255	51 817	48 421	21 149	19 876	2 054	2 037	1 957	1 842
1876.	2 304	2 296	54 458	51 053	23 060	21 889	2 256	2 167	2 161	2 304
1877.	2 262	2 119	59 243	55 829	22 151	21 453	2 219	2 156	2 193	2 083
1878.	2 147	2 107	59 959	57 136	2 278	2 176	2 043	2 062

a) Fino a tutto il 1870 sono compresi anche i nati-morti.

NASCITE.

CXXV

Segue Tavola XXXV.

ANNI	BELGIO		OLANDA		SVEZIA		NORVEGIA		DANIMARCA	
	Maschi	Femmine	Maschi	Femmine	Maschi	Femmine	Maschi	Femmine	Maschi	Femmine
1865.	5 600	5 410	2 534	2 424	6 433	6 007	2 153	2 052	2 908	2 722
1866.	5 522	5 354	2 400	2 295	6 816	6 254	2 247	2 073	3 293	3 220
1867.	5 581	5 515	2 288	2 295	6 461	6 366	2 147	2 012	3 044	2 887
1868.	5 834	5 469	2 306	2 208	5 799	5 605	2 226	2 078	3 019	2 943
1869.	5 696	5 485	2 234	2 185	6 150	5 815	2 154	2 069	2 953	2 986
1870.	5 817	5 963	2 259	2 293	6 298	6 120	2 389	2 193	3 083	2 977
1871.	5 672	5 489	2 270	2 136	7 245	6 797	2 448	2 202	3 174	3 008
1872.	6 015	5 834	2 399	2 338	7 334	6 630	2 347	2 301	3 167	3 009
1873.	6 135	5 988	2 413	2 315	7 394	7 090	2 456	2 338	3 365	3 209
1874.	6 070	6 026	2 318	2 230	7 258	6 991	2 577	2 451	3 176	3 022
1875.	6 185	6 019	2 227	2 179	7 234	6 617	2 660	2 319	3 253	2 956
1876.	6 295	6 272	2 313	2 281	6 951	6 664	2 562	2 534	3 146	3 024
1877.	6 210	6 225	2 310	2 278	7 048	6 623	3 159	3 181
1878.	6 509	6 151	6 772	6 334	3 157	3 048

ANNI	FINLANDIA		SPAGNA a)		GRECIA		RUMANIA		SERBIA b)		RUSSIA EUROPEA	
	Maschi	Femmine	Maschi	Femmine	Maschi	Femmine	Maschi	Femmine	Maschi	Femmine	Maschi	Femmine
1865 . . .	2 398	2 230	16 729	16 498	87	83
1866 . . .	2 038	1 989	16 953	16 187	84	85
1867 . . .	2 023	2 050	17 649	17 007	122	109	53 265	51 102
1868 . . .	1 613	1 603	17 294	16 440	121	110	44 050	41 924
1869 . . .	2 187	1 996	17 243	16 679	121	118	44 912	42 880
1870 . . .	3 014	2 874	16 931	16 260	252	256	2 711	2 427	107	88	45 720	43 124
1871 . . .	3 115	3 067	269	312	2 506	2 329	132	111	51 121	48 659
1872 . . .	2 914	2 954	286	309	2 560	2 506	118	103	49 247	47 405
1873 . . .	2 909	2 800	231	264	2 439	2 463	120	123	49 744	47 607
1874 . . .	2 860	2 883	301	318	2 886	2 783	137	116	50 783	48 635
1875 . . .	2 826	2 695	326	330	3 161	3 062	125	131	50 156	48 396
1876 . . .	2 654	2 686	315	324	3 532	3 370	149	111
1877 . . .	2 705	2 591	337	341	3 889	3 631	126	128
1878 . . .	2 647	2 576	195	163

a) Sono compresi i nati-morti.

b) Questi sono i dati forniti dall'ufficio di statistica della Serbia; però, per l'enorme sproporzione che si riscontra fra queste cifre e quelle degli altri paesi, tenendo conto, ben inteso, della popolazione, non sappiamo quanto possano essere attendibili.

Dalle quali cifre effettive si ricavano i seguenti rapporti:

QUANTI MASCHI PER 100 FEMMINE a)

Tavola XXXV. bis

ANNI	Italia	Francia	Inghilterra e Galles	Scozia	Irlanda	Impero Germanico	Prussia	Baviera	Sassonia	Turingia	Württemberg	Baden	Austria Cisleitana
1865.	101	104	105	105	104	102	105	100	105
1866.	102	103	105	105	106	104	102	104	101	102	104
1867.	103	102	106	107	105	105	101	106	105	104	105
1868.	101	104	105	106	101	105	102	104	103	108	104
1869.	105	106	105	103	104	105	104	103	99	101	104
1870.	102	103	105	106	102	105	103	103	101	100	105
1871.	103	101	103	110	107	106	102	105	101	104	107
1872.	105	105	105	107	106	103	103	102	106	105	98	107
1873.	105	103	103	103	108	105	105	104	107	103	99	106	106
1874.	105	103	103	105	108	104	104	106	103	104	104	97	106
1875.	104	104	107	106	103	104	105	103	105	105	102	105	107
1876.	106	104	103	104	104	105	104	106	110	98	100	107
1877.	104	102	103	117	104	104	105	105	102	102	107	106
1878.	106	105	104	104	103	104	103	109	108	102	105
<i>Medie annuali</i>	104	103	104	106	106	104	104	103	105	105	102	103	106

ANNI	Ungheria	Croazia e Slavonia	Svizzera	Belgio	Olanda	Svezia	Norvegia	Danimarca	Finlandia	Spagna	Grecia	Romania	Serbia	Russia europea
1865.	103	104	107	105	107	107	101	105
1866.	104	103	105	109	108	102	103	105	99
1867.	103	101	100	101	106	105	99	104	112	104
1868.	103	107	104	103	107	104	101	105	110	105
1869.	103	104	102	106	104	99	110	103	103	105
1870.	105	98	98	103	109	104	105	104	98	112	122	106
1871.	102	103	106	106	111	106	102	86	107	119	105
1872.	103	92	103	103	110	102	105	99	93	102	115	104
1873.	103	99	102	104	104	105	105	104	88	99	98	104
1874.	103	106	102	101	104	104	105	105	99	95	104	118	107
1875.	106	101	106	103	102	109	114	110	104	93	103	95	104
1876.	105	104	94	101	101	104	101	104	99	97	105	134
1877.	103	103	105	99	101	106	99	104	99	105	98
1878.	105	99	106	107	103	103	120
<i>Medie annuali</i>	104	104	99	102	102	106	106	104	103	104	94	105	111	105

a) Si leggano le note della tavola precedente che dà le cifre effettive.

Totale dei nati dei due sessi e numero dei nati illegittimi a)

(Esclusi i nati-morti).

Tavola XXXVI.

ANNI	ITALIA		FRANCIA		INGHILTERRA E GALLES		SCOZIA	
	Totale dei nati	Nati illegitt.	Totale dei nati	Nati illegitt.	Totale dei nati	Nati illegitt.	Totale dei nati	Nati illegitt.
1865.	961 234	47 745	1 005 753	77 004	748 069	46 585	113 070	11 262
1866.	980 200	50 298	1 006 258	76 678	753 870	45 501	113 667	11 673
1867.	927 896	51 812	1 007 755	76 745	768 349	45 186	114 044	11 148
1868.	900 416	54 425	981 140	74 360	786 858	46 338	115 514	11 354
1869.	952 134	56 993	948 526	70 952	773 381	44 691	113 354	11 066
1870.	951 495	61 036	943 515	70 415	792 787	44 737	115 390	11 108
1871.	960 020	63 580	826 121	59 097	797 428	44 775	116 128	11 077
1872.	1 020 682	70 907	966 000	69 653	825 907	44 766	118 765	10 927
1873.	985 188	70 076	946 364	70 600	829 778	43 161	119 700	10 925
1874.	951 658	69 255	954 652	69 294	854 956	43 103	123 711	10 991
1875.	1 035 377	72 053	950 975	66 876	850 607	40 813	123 693	10 786
1876.	1 083 721	76 234	966 682	67 306	887 968	41 594	126 749	10 870
1877.	1 029 037	74 124	944 576	66 854	888 200	42 155	126 824	10 591
1878.	1 012 475	72 453	891 906	42 100	126 707	10 589

ANNI	IRLANDA		IMPERO GERMANICO		PRUSSIA		BAVIERA	
	Totale dei nati	Nati illegitt.	Totale dei nati	Nati illegittimi	Totale dei nati	Nati illegitt.	Totale dei nati	Nati illegitt.
1865.	144 970	5 370	761 298	62 479	177 685	39 950
1866.	146 090	4 869	765 342	65 614	179 690	39 088
1867.	144 388	4 714	884 471	71 608	181 369	38 150
1868.	146 051	4 568	887 810	71 735	181 743	36 217
1869.	145 659	4 179	919 075	72 062	185 171	33 120
1870.	149 846	4 088	938 489	74 351	194 494	31 924
1871.	151 355	4 150	832 130	64 677	177 290	26 815
1872.	149 278	3 731	1 626 037	142 675	982 525	69 275	194 805	27 857
1873.	144 377	3 480	1 647 967	150 417	987 392	74 630	201 791	28 048
1874.	141 288	3 265	1 682 737	144 154	1 009 977	72 214	204 089	26 505
1875.	138 320	3 154	1 724 412	147 607	1 035 721	76 421	209 013	26 242
1876.	140 469	3 260	1 757 701	150 566	1 053 070	77 583	215 232	27 681
1877.	139 659	3 325	1 747 393	149 690	1 047 752	77 583	213 050	27 454
1878.	134 117	3 095	1 714 433	147 027	1 031 282	76 785	208 472	23 459

a) Per l'Italia, per la Francia, per la Svezia e per la Grecia sono in questa tavola considerati come illegittimi tutti gli esposti; per gli altri Stati non sappiamo se gli esposti siano compresi sotto la denominazione di nati illegittimi. Per l'Italia, come già si disse nel testo, fino all'anno 1871 inclusivo, non è compresa la provincia di Roma.

b) In questa cifra sono compresi due fanciulli non distinti secondo il sesso.

Segue Tavola XXXVI.

ANNI	SASSONIA		TURINGIA		WÜRTTEMBERG a)		BADEN	
	Totale dei nati	Nati illegittimi	Totale dei nati	Nati illegittimi	Totale dei nati	Nati illegitt.	Totale dei nati	Nati illegittimi
1865.	96 372	14 456			74 796	11 820		
1866.	99 573	15 576			76 780	11 838	55 452	8 291
1867.	94 014	13 616			75 853	11 125	53 275	7 493
1868.	98 218	13 653			76 570	10 510	53 117	6 753
1869.	100 512	13 666	25 302	2 752	79 104	10 518	55 459	6 726
1870.	103 915	14 268	25 100	2 791	81 075	10 382	56 934	6 519
1871.	95 802	12 894	24 071	2 673	74 389	8 597	52 654	5 775
1872.	109 944	14 196	25 478	2 570	79 845	7 923	58 715	5 479
1873.	114 121	15 725	26 852	2 945	81 790	7 733	58 704	5 384
1874.	118 543	15 456	26 982	2 745	81 620	6 985	58 899	4 906
1875.	120 038	15 122	27 602	2 713	85 132	7 263	60 716	4 612
1876.	126 361	15 705	28 229	2 683	85 894	7 086	61 041	4 600
1877.	124 907	15 382	28 044	2 744	84 187	6 841	59 949	4 381
1878.	123 045	15 078	27 562	2 755	81 123	6 655	58 626	4 254

ANNI	AUSTRIA CISLEITANA		UNGHERIA		CROAZIA E SLAVONIA		SVIZZERA	
	Totale dei nati	Nati illegitt.	Totale dei nati	Nati illegittimi	Totale dei nati	Nati illegittimi	Totale dei nati	Nati illegittimi
1865.	746 445	108 644	536 220	39 856				
1866.	746 507	115 593	546 110	47 115				
1867.	726 538	104 817	506 234	39 793				
1868.	758 591	109 434	557 841	41 511				
1869.	795 360	109 498	566 123	39 465				
1870.	808 281	105 793	570 692	38 961				
1871.	801 515	103 971	591 148	39 097				
1872.	810 147	98 726	563 352	36 524			80 329	4 082
1873.	828 030	100 258	566 792	36 642			80 569	3 975
1874.	829 709	99 013	572 444	37 284	78 657	3 360	83 051	3 919
1875.	842 303	100 238	608 440	41 025	84 675	4 091	87 579	3 799
1876.	853 436	105 511	616 440	44 949	88 416	4 423	90 786	4 465
1877.	830 776	115 072	588 334	43 604	81 481	4 375	89 244	4 276
1878.	833 251	117 095			80 955	4 454	87 833	4 105

a) Fino a tutto il 1870 sono compresi anche i nati-morti.

NASCITE.

CXXIX

Segue Tavola XXXVI.

ANNI	BELGIO		OLANDA		SVEZIA		NORVEGIA	
	Totale dei nati	Nati illegittimi	Totale dei nati	Nati illegittimi	Totale dei nati	Nati illegittimi	Totale dei nati	Nati illegittimi
1865.	156 323	11 010	126 794	4 958	134 281	12 440	53 939	4 205
1866.	158 010	10 876	125 253	4 695	136 989	13 070	54 510	4 320
1867.	157 149	11 096	126 504	4 583	128 832	12 827	51 348	4 159
1868.	156 134	11 303	126 059	4 514	111 955	11 404	51 661	4 304
1869.	158 687	11 181	123 789	4 419	117 677	11 965	49 458	4 223
1870.	164 572	11 780	129 997	4 552	119 838	12 418	50 434	4 582
1871.	158 760	11 161	128 305	4 406	127 333	14 042	51 080	4 650
1872.	167 377	11 849	131 664	4 737	126 983	13 994	52 271	4 643
1873.	170 708	12 123	133 796	4 728	131 643	14 484	52 981	4 794
1874.	173 978	12 096	136 072	4 548	133 249	14 249	54 928	5 028
1875.	175 552	12 204	138 469	4 406	135 958	13 881	56 358	4 979
1876.	176 915	12 567	142 210	4 594	135 890	13 615	58 230	5 096
1877.	175 077	12 475	142 618	4 588	138 476	13 671	58 624	4 967
1878.	172 730	12 660	134 464	13 106	58 019	4 469

ANNI	DANIMARCA		FINLANDIA		SPAGNA ^{b)}		GRECIA ^{b)}	
	Totale dei nati	Nati illegittimi	Totale dei nati	Nati illegittimi	Totale dei nati	Nati illegittimi	Totale dei nati	Nati illegittimi
1865.	53 218	5 630	62 780	4 628	622 050	33 227	40 452	475
1866.	55 141	6 513	58 853	4 027	618 981	33 140	38 682	434
1867.	52 700	5 931	59 164	4 073	624 212	34 656	42 370	573
1868.	54 490	5 992	^{a)} 43 757	3 216	579 563	33 734	40 875	552
1869.	52 109	5 939	58 395	4 183	602 287	33 922	41 542	475
1870.	54 420	6 060	63 748	5 888	598 347	33 191	40 932	508
1871.	54 396	6 182	66 567	6 182	41 867	581
1872.	55 221	6 176	66 189	5 868	42 997	595
1873.	56 571	6 574	68 422	5 709	42 189	495
1874.	57 278	6 198	70 898	5 743	45 212	619
1875.	59 749	6 209	69 521	5 521	44 386	656
1876.	61 788	6 170	70 759	5 340	47 248	639
1877.	61 844	6 340	74 831	5 296	46 355	678
1878.	61 290	6 205	70 273	5 223

^{a)} La diminuzione sensibile delle nascite in Finlandia, che si manifesta nell'anno 1868, è una conseguenza della terribile carestia che inferì nel paese durante l'anno precedente, e che fu causa di forti epidemie; cosicchè nel 1868 si ebbe una mortalità anormale e una fecondità notevolmente diminuita.

^{b)} Per la Grecia, dal 1865 al 1870, nel totale dei nati e nel numero dei nati illegittimi sono compresi anche i nati morti. Altrettanto dicasi per la Spagna, tranne per gli anni 1865 e 1866.

Segue *Tavola XXXVI.*

ANNI	RUMANIA		SERBIA a)		RUSSIA EUROPEA	
	Totale dei nati	Nati illegittimi	Totale dei nati	Nati illegittimi	Totale dei nati	Nati illegittimi
1865.			55 372	170		
1866.			55 610	169		
1867.			55 239	231	3 201 340	104 367
1868.			57 454	231	3 093 087	85 974
1869.			58 186	239	3 178 970	87 792
1870.	147 552	5 318	85 140	195	3 180 223	88 844
1871.	145 010	4 835	56 750	243	3 344 448	99 780
1872.	139 084	5 066	51 701	221	3 312 993	96 652
1873.	141 755	4 902	56 309	243	3 490 791	97 351
1874.	149 442	5 669	56 363	253	3 493 803	98 418
1875.	170 571	6 223	63 066	256	3 558 159	98 552
1876.	164 547	6 902	57 054	260		
1877.	158 790	7 580	45 609	254		
1878.			52 736	358		

Aggiungiamo pel Portogallo i pochi dati che abbiamo potuto raccogliere.

PORTOGALLO.

ANNI	Totale dei nati	Nati illegittimi	Nati illegittimi per 100 nati
1860.	119 253	15 485	12.98
1861.	125 224	16 347	13.05
1862.	127 202	b) 20 710	16.28

a) Vedasi la nota b) a pag. CXXV.

b) Nel 1862 gli illegittimi si distinguono in 10203 figli naturali e 10504 esposti.

Nati illegittimi per 100 nati.

(Esclusi i nati-morti). a).

Tavola XXXVI. bis

ANNI	ITALIA	FRANCIA	INGHILTERRA e GALLES	SCOZIA	IRLANDA	IMPERO GERMANICO	PRUSSIA	BAYERA	SASSONIA
1865	4.97	7.65	6.22	9.96	3.70	8.20	22.47	15.00
1866	5.13	7.62	6.03	10.27	2.33	8.57	21.75	15.64
1867	5.59	7.62	5.88	9.77	3.36	8.09	21.03	14.48
1868	6.05	7.62	5.89	9.83	3.13	8.07	19.93	13.90
1869	5.99	7.48	5.78	9.76	2.87	7.81	17.89	13.59
1870	6.42	7.46	5.64	9.62	2.73	7.92	16.41	13.73
1871	6.62	7.15	5.61	9.53	2.74	7.77	15.13	13.46
1872	6.95	7.21	5.42	9.11	2.49	8.77	7.05	14.30	12.91
1873	7.11	7.46	5.20	9.12	2.41	9.13	7.65	13.90	13.04
1874	7.27	7.26	5.39	8.72	2.31	8.57	7.15	13.00	12.59
1875	6.96	7.03	4.79	8.53	2.28	8.56	7.38	12.55	12.43
1876	7.03	6.96	4.68	8.57	2.32	8.57	7.36	12.86	12.43
1877	7.20	7.08	4.75	8.35	2.38	8.57	7.40	12.88	12.31
1878	7.16	4.73	8.35	2.31	8.58	7.45	12.69	12.25
<i>Medie annuali.</i>	6.46	7.35	5.43	9.26	2.73	8.67	7.50	15.30	13.41

ANNI	TURINGIA	WÜRTEMBERG	BADEN	AUSTRIA CISLEITANA	UNGHERIA	CROAZIA e SLAVONIA	SVIZZERA	BELGIO	OLANDA
1865	15.80	14.55	7.04	7.04	3.91
1866	15.41	14.95	15.48	8.63	6.88	3.75
1867	14.67	14.06	14.42	7.86	7.06	3.62
1868	13.72	12.71	14.42	7.44	7.24	3.58
1869	10.88	13.30	12.13	13.77	6.97	7.05	3.57
1870	11.12	12.81	11.50	13.08	6.83	7.16	3.50
1871	11.10	11.56	10.96	12.97	6.61	7.03	3.43
1872	10.09	9.92	9.33	12.46	6.48	5.08	7.08	3.59
1873	10.97	9.45	9.17	13.77	6.46	4.93	7.10	3.53
1874	10.17	8.56	8.33	11.93	6.51	4.27	4.72	6.95	3.34
1875	9.83	8.53	7.60	11.90	6.74	4.83	4.34	6.95	3.18
1876	9.50	8.25	7.54	12.36	7.29	5.23	4.92	7.10	3.23
1877	9.78	8.13	7.31	13.85	7.41	5.36	4.81	7.12	3.22
1878	10.00	8.20	7.26	14.05	5.50	4.67	7.32
<i>Medie annuali.</i>	10.34	11.31	10.11	13.50	7.09	5.04	4.78	7.08	3.49

a) Vedansi le note apposte alla tavola delle cifre effettive.

Segue Tavola XXXVI. bis

ANNI	SVEZIA	NORVEGIA	DANIMARCA	FINLANDIA	SPAGNA	GRECIA a)	RUMANIA	SERBIA a)	RUSSIA EUROPEA
1865	9.26	7.79	10.58	7.37	5.31	1.45	0.31
1866	9.54	7.92	11.81	6.84	5.35	1.18	0.30
1867	9.96	8.09	11.25	6.88	5.52	1.13	0.42	3.26
1868	9.92	8.33	11.00	7.35	5.82	1.36	0.40	2.78
1869	10.17	8.54	11.40	7.16	5.63	1.16	0.41	2.76
1870	10.36	9.08	11.14	9.24	5.55	1.24	3.49	0.33	2.79
1871	11.03	9.10	11.36	9.29	1.39	3.33	0.42	2.98
1872	11.02	8.89	11.19	8.86	1.38	3.64	0.42	2.90
1873	11.00	9.05	11.62	8.34	1.17	3.46	0.43	2.79
1874	10.69	9.23	10.82	8.10	1.37	3.79	0.45	2.82
1875	10.21	8.72	10.40	7.94	1.48	3.65	0.41	2.77
1876	10.02	8.71	9.98	7.54	1.35	4.19	0.46
1877	9.87	8.47	7.08	1.47	4.77	0.56
1878	9.75	7.70	7.43	0.67
<i>Medie annuali.</i>	10.20	8.49	11.05	7.81	5.53	1.32	3.79	0.43	2.87

Queste serie di proporzioni sono degne del più attento esame. In alcuni paesi esse si vedono diminuire notevolmente, come nella Baviera e nel Württemberg, a cagione, principalmente, delle leggi che abolirono i divieti frapposti prima alla conclusione dei matrimoni, per ragioni economiche; altrove, come in Italia e in Svezia, i rapporti dei nati illegittimi a cento nati si elevano sensibilmente. Ma soprattutto sono da notarsi le differenze da Stato a Stato; in ciascun paese, considerato isolatamente, si osserva una certa costanza di rapporti, o almeno le mutazioni, in più od in meno, si fanno per gradi. Da un paese all'altro invece le differenze sono talvolta enormi; si capisce che si cambia di clima o di ambiente morale; i rapporti della Grecia sono debolissimi: l'uno, o al più l'uno e mezzo per cento; in Rumania oscillano fra tre e mezzo e quattro, mentre nella vicina Serbia si discende alle frazioni della unità, non raggiungendosi in nessun anno neppure il mezzo per cento. Questa tavola potrebbe fornire un materiale prezioso per un capitolo di statistica morale.

a) I rapporti a 100 dei nati illegittimi sul totale dei nati, per la Grecia e per la Serbia, sono tanto bassi, a paragone di quelli che si hanno per gli altri paesi, che siamo costretti a ritenere che le statistiche ufficiali di quei due Stati contengano dati in parte imperfetti.

Fecondità della popolazione.

Si suole chiamare fecondità di una popolazione il rapporto fra la somma dei nati e nati-morti, e la popolazione medesima. Quella somma potrebbe corrispondere al totale dei concepimenti, se non ne fossero esclusi gli aborti. La proporzione calcolata in tal modo sui dati del 1878, sarebbe di 3,70 concepimenti per 100 abitanti, ovvero (ciò che torna lo stesso) di 27,03 abitanti per ogni concepimento. L'indice della fecondità sarebbe adunque, calcolato sulle cifre del 1878, alquanto inferiore a quello che si otteneva dalle cifre del 1877.

Tavola XXXVII.

ANNI	POPOLAZIONE calcolata	NATI esclusi i nati-morti	NATI compresi i nati-morti	ABITANTI PER 1		PER 100 ABITANTI	
				Nato	Concepimento	Nati	Concepimenti
1863 Esclusa la provincia di Roma .	24 649 031	964 137	984 733	25.56	25.03	3.91	4.00
1864 id.	24 850 690	938 795	954 472	26.47	26.03	3.78	3.84
1865 id.	25 065 239	961 234	976 241	26.07	25.67	3.83	3.89
1866 id.	25 312 249	980 200	1 005 264	25.82	25.17	3.87	3.97
1867 id.	25 372 780	927 396	949 849	27.35	26.71	3.66	3.74
1868 id.	25 495 972	900 416	921 761	28.31	27.66	3.53	3.62
1869 id.	25 734 274	952 134	975 779	27.02	26.37	3.70	3.79
1870 id.	25 912 600	951 495	976 148	27.23	26.54	3.67	3.77
1871 id.	a) 25 964 450	960 020	986 559	27.05	26.33	3.70	3.80
1871 Compresa la provincia di Roma	a) 26 801 154
1872 id.	26 994 338	1 020 682	1 050 228	26.45	25.70	3.78	3.89
1873 id.	27 165 553	985 188	1 013 539	27.57	26.70	3.63	3.73
1874 id.	27 289 958	951 658	978 649	28.68	27.89	3.50	3.59
1875 id.	27 482 174	1 035 377	1 065 207	26.36	25.62	3.79	3.91
1876 id.	27 769 475	1 083 721	1 116 790	25.62	24.87	3.90	4.02
1877 id.	28 010 695	1 029 037	1 060 443	27.22	26.41	3.67	3.79
1878 id.	28 209 620	1 012 475	1 043 780	27.86	27.03	3.59	3.70

Vediamo, sempre collo stesso metodo di calcolo, l'indice della fecondità della popolazione, per ciascun compartimento.

a) Popolazione censita.

Tavola XXXVIII.

COMPARTIMENTI	POPOLAZIONE calcolata al 31 dicembre .1877	NATI E NATI-MORTI nel 1878	ABITANTI per 1 concepimento	CONCEPIMENTI per 100 abitanti
Piemonte	3 054 071	111 075	27.50	3.64
Liguria	881 043	30 244	29.13	3.43
Lombardia	3 622 986	142 522	25.42	3.93
Veneto	2 790 265	102 715	27.17	3.68
Emilia	2 186 995	75 546	28.95	3.45
Umbria	570 519	18 463	30.90	3.24
Marche	941 344	33 337	28.24	3.54
Toscana	2 209 494	76 113	29.03	3.44
Roma	845 443	30 617	27.61	3.62
Abruzzi e Molise	1 325 504	49 821	26.61	3.76
Campania	2 861 590	104 196	27.46	3.64
Puglie	1 506 289	64 817	23.24	4.30
Basilicata	528 514	22 630	23.35	4.28
Calabria	1 254 059	44 284	28.32	3.53
Sicilia	2 769 178	113 012	24.50	4.08
Sardegna	663 401	24 388	27.20	3.68
REGNO	28 010 695	1 043 780	26.84	3.73

Seguono i confronti cogli Stati esteri.

Nati. (Esclusi i nati-morti).

Tavola XXXIX.

ANNI	ITALIA a)	FRANCIA	INGHILTERRA E GALLES	SCOZIA	IRLANDA	IMPERO GERMANICO	PRUSSIA	BAYERA	SASSONIA	TURINGIA
1865.	961 234	1 005 753	748 069	113 070	144 970	761 298	177 685	96 372	24 968
1866.	980 200	1 006 258	753 870	113 637	146 090	765 342	179 690	99 573	25 403
1867.	927 396	1 007 755	768 349	114 044	144 388	884 471	181 369	94 014	24 633
1868.	900 416	984 140	786 858	115 514	146 051	887 810	181 743	98 218	24 813
1869.	952 134	948 526	773 381	113 354	145 659	919 075	185 171	100 512	25 302
1870.	951 495	943 515	792 787	115 390	149 846	938 489	194 494	103 915	25 100
1871.	960 020	826 121	797 428	116 128	151 355	832 130	177 290	95 802	24 071
1872.	1 020 632	966 000	825 907	118 765	149 278	1 626 037	982 525	194 805	109 944	25 478
1873.	985 138	946 364	829 778	119 700	144 377	1 647 967	987 392	201 791	114 121	26 852
1874.	951 658	954 652	854 956	123 711	141 288	1 682 737	1 009 977	204 089	118 543	26 982
1875.	1 035 377	950 975	850 607	123 693	138 320	1 724 412	1 035 721	209 013	120 038	27 602
1876.	1 083 721	966 682	887 968	126 749	140 469	1 757 701	1 053 070	215 282	126 361	28 229
1877.	1 029 037	944 576	888 200	122 824	139 659	1 747 393	1 047 752	213 050	124 907	28 044
1878.	1 012 475	891 906	126 707	134 117	1 714 433	1 031 282	208 472	123 045	27 562

a) Fino all'anno 1871 inclusivamente non è compresa la provincia di Roma.

Segue Tavola XXXIX.

ANNI	WURTEMBERG a)	BADEN	AUSTRIA CISLEITANA	UNGHERIA b)	CROAZIA E SLAVONIA	SVIZZERA	BELGIO	OLANDA	SVIZZIA
1865.	74 796	746 445	536 220	156 323	126 794	134 281
1866.	76 780	55 452	746 507	546 110	158 010	125 253	136 989
1867.	75 853	53 275	726 538	506 234	157 149	126 504	128 832
1868.	76 570	53 117	758 591	557 841	156 134	126 059	114 955
1869.	79 104	55 459	795 360	566 123	158 687	123 789	117 677
1870.	81 075	56 934	808 281	570 692	84 904	79 208	164 572	129 997	119 838
1871.	74 389	52 654	801 515	591 148	77 435	77 633	158 760	128 305	127 333
1872.	79 845	58 715	810 147	563 362	70 362	80 329	167 377	131 664	126 983
1873.	81 790	58 704	828 030	566 792	83 207	80 569	170 708	133 796	131 643
1874.	81 620	58 899	829 709	572 444	78 657	83 051	173 978	136 072	133 249
1875.	85 132	60 716	842 303	608 440	84 675	87 579	175 552	138 469	135 958
1876.	85 894	61 041	853 436	616 440	88 416	90 786	176 915	142 210	135 890
1877.	84 187	59 949	830 776	588 334	81 481	89 244	175 077	142 618	138 476
1878.	81 123	58 626	833 251	80 955	87 833	172 730	134 464

ANNI	NORVEGIA	DANIMARCA	FINLANDIA	SPAGNA c)	GRECIA d)	RUMANIA	SERBIA	RUSSIA EUROPEA	POLONIA RUSSA
1865.	53 939	53 218	62 780	622 050	40 452	55 372	251 716
1866.	54 510	55 141	58 853	618 981	38 682	55 610	241 962
1867.	51 348	52 700	59 164	624 212	42 370	55 239	3 201 340	251 905
1868.	51 661	54 490	c) 43 757	579 563	40 875	57 454	3 093 087	243 782
1869.	49 458	52 109	58 395	602 287	41 542	58 186	3 178 970	247 404
1870.	50 434	54 420	63 748	598 347	40 932	147 552	58 401	3 180 223	272 965
1871.	51 080	54 396	66 567	41 867	145 010	56 750	3 344 448	266 629
1872.	52 271	55 221	66 189	42 997	139 084	51 704	3 312 993	259 029
1873.	52 981	56 571	68 422	42 189	141 755	56 309	3 490 791	273 075
1874.	54 928	57 278	70 898	45 212	149 442	56 363	3 493 803	277 852
1875.	56 358	59 749	69 521	44 386	170 571	63 066	3 193 093	266 702
1876.	58 229	61 788	70 759	47 248	164 547	57 054	3 558 159	273 639
1877.	58 624	61 844	74 831	46 355	158 790	45 609	268 557
1878.	58 019	61 290	70 273	52 736

a) Fino a tutto il 1870 sono compresi anche i nati-morti.

b) Per l'Ungheria non si potè verificare se le cifre assolute comprendano o no i nati-morti, nè l'ufficio di statistica di quella monarchia fu in grado di fornirci schiarimenti in proposito. Per gli ultimi due anni 1876 e 1877 sappiamo di certo che in queste cifre sono esclusi i nati-morti.

c) Vedi la nota a) a pagina CXXIX.

d) Sono compresi i nati-morti nelle cifre della Spagna per tutti gli anni, tranne il 1865 e il 1866; per la Grecia soltanto fino al 1870

Nati per 100 abitanti *a)*. (Esclusi i nati-morti).

Tavola XXXIX. bis

ANNI	ITALIA	FRANCIA	INGHILTERRA E GALLES	SCOZIA	IRLANDA	IMPERO GERMANICO	PRUSSIA	BAVIERA	SASSONIA	TURINGIA
1865.	3.83	2.65	3.54	3.55	2.59	3.92	3.69	4.08	3.60
1866.	3.87	2.64	3.52	3.54	2.65	3.92	3.73	4.17	3.65
1867.	3.66	2.64	3.51	3.51	2.63	3.69	3.76	3.88	3.52
1868.	3.53	2.57	3.58	3.53	2.67	3.68	3.76	4.00	3.54
1869.	3.70	2.57	3.48	3.43	2.67	3.78	3.82	4.04	3.61
1870.	3.67	2.55	3.52	3.45	2.77	3.82	4.01	4.12	3.57
1871.	3.70	2.26	3.51	3.46	2.81	3.37	3.64	3.75	3.41
1872.	3.78	2.68	3.58	3.49	2.78	3.93	3.97	3.97	4.24	3.60
1873.	3.63	2.61	3.55	3.48	2.71	3.94	3.97	4.08	4.38	3.77
1874.	5.50	2.62	3.61	3.57	2.66	3.98	4.00	4.09	4.44	3.77
1875.	3.79	2.60	3.55	3.56	2.61	4.04	4.03	4.16	4.35	3.82
1876.	3.90	2.62	3.66	3.59	2.64	4.06	4.03	4.25	4.50	3.88
1877.	3.67	2.56	3.62	3.56	2.61	4.00	4.00	4.17	4.38	3.80
1878.	3.59	3.53	3.52	2.51	3.88	3.89	4.05	4.25	3.69
<i>Medie annuali</i>	3.70	2.58	3.56	3.52	2.67	3.98	3.87	3.94	4.17	3.66

ANNI	WÜRTTEMBERG	BADEN	AUSTRIA CISLEITANA	UNGHERIA	CROAZIA E SLAVONIA	SVIZZERA	BELGIO	OLANDA	SVEZIA
1865.	4.28	3.77	4.06	3.14	3.59	3.28
1866.	4.36	3.87	3.79	4.12	3.27	3.53	3.31
1867.	4.27	3.71	3.71	4.80	3.21	3.52	3.08
1868.	4.28	3.69	3.78	4.15	3.15	3.48	2.75
1869.	4.40	3.83	3.93	4.17	3.16	3.39	2.83
1870.	4.37	3.91	3.96	4.17	4.55	2.98	3.23	3.59	2.88
1871.	4.09	3.60	3.89	4.30	4.18	2.90	3.10	3.53	3.04
1872.	4.35	3.99	3.97	4.10	3.84	2.98	3.23	3.58	3.00
1873.	4.42	3.99	3.95	4.22	4.57	2.97	3.24	3.60	3.08
1874.	4.37	3.94	3.91	4.26	4.34	3.00	3.26	3.61	3.09
1875.	4.52	4.03	3.94	4.49	4.65	3.19	3.25	3.63	3.12
1876.	4.50	4.02	3.95	4.50	4.81	3.29	3.31	3.68	3.08
1877.	4.36	3.92	3.82	4.27	4.41	3.21	3.23	3.66	3.09
1878.	4.14	3.80	4.12	4.35	3.15	3.15	2.98
<i>Medie annuali</i>	4.34	3.79	3.83	4.18	4.41	3.08	3.21	3.56	3.04

a) Vedansi le note poste in calce alla tavola corrispondente delle cifre assolute.

Segue Tavola XXXIX. bis

A N N I	NORVEGIA	DANIMARCA	FINLANDIA	SPAGNA	GRECIA	RUMANIA	SERBIA	RUSSIA EUROPEA	POLONIA RUSSA
1865.	3.19	3.12	3.41	3.20	2.77	4.67	4.59
1866.	3.19	3.21	3.20	3.78	2.65	4.59	4.31
1867.	2.99	3.03	3.23	3.78	2.91	4.49	5.03	4.40
1868.	2.99	3.10	2.52	3.48	2.80	4.57	4.81	4.18
1869.	2.86	2.95	3.33	3.61	2.85	4.53	4.89	4.15
1870.	2.90	3.05	3.61	3.58	2.81	2.95	4.49	4.83	4.48
1871.	2.92	3.01	3.69	2.85	2.90	4.32	5.02	4.28
1872.	2.98	3.03	3.61	2.90	2.78	3.91	4.91	4.09
1873.	2.99	3.06	3.68	2.81	2.83	4.21	4.97	4.28
1874.	3.07	3.05	3.77	3.00	2.99	4.18	5.04	4.26
1875.	3.11	3.18	3.63	2.93	3.41	4.59	5.09	4.02
1876.	3.18	3.25	3.64	3.08	3.29	4.16	4.04
1877.	3.16	3.21	3.80	3.00	3.17	3.32	3.89
1878.	3.10	3.14	3.53	3.81
<i>Medie annuali</i> .	3.05	3.10	3.47	3.57	2.88	3.04	4.30	4.95	4.23

Seguono le cifre effettive e proporzionali dei nati nel Portogallo, paragonati alla popolazione, pei soli tre anni 1860, 1861 e 1862. Siamo assicurati ufficialmente che nessuna pubblicazione più recente fu fatta su questo soggetto.

PORTOGALLO.

A N N I	Nascite a)	Nati per 100 abitanti
1860.	119 253	3.10
1861.	125 224	3.19
1862.	127 202	3.22
<i>Medie annuali</i>	3.17

a) Non abbiamo potuto rilevare se nelle cifre dei nati in Portogallo siano compresi, ovvero esclusi i nati-morti.

Nascite per mesi.

Passiamo ad esaminare la distribuzione delle nascite secondo i mesi.

Tavola XI.

MESE DELLA NASCITA	NASCITE PER MESI								MESE del CONCEPIMENTO
	1878		1872-77		1863-71 a)		1862 b)		
	Cifre effettive	Rapporto a 12 000	Cifre effettive	Rapporto a 12 000	Cifre effettive	Rapporto a 12 000	Cifre effettive	Rapporto a 12 000	
Gennaio	89 792	1 044	543 722	1 046	776 622	1 070	73 813	1 042	Aprile
Febbraio	85 428	1 099	525 536	1 121	751 644	1 147	74 389	1 163	Maggio
Marzo	94 924	1 103	571 711	1 102	799 196	1 101	80 408	1 136	Giugno
Aprile	86 943	1 044	531 513	1 058	741 220	1 055	70 849	1 033	Luglio
Maggio	84 515	982	503 983	971	690 934	952	63 958	903	Agosto
Giugno	72 437	870	457 268	910	625 591	891	55 474	809	Settembre
Luglio	78 645	914	481 864	929	659 582	909	60 951	861	Ottobre
Agosto	86 044	999	488 578	941	680 453	938	63 848	901	Novembre
Settembre	87 270	1 048	502 153	1 000	702 965	1 001	69 655	1 016	Dicembre
Ottobre	82 864	963	510 053	983	710 691	979	69 481	981	Gennaio
Novembre	80 548	968	493 979	984	692 272	986	72 691	1 060	Febbraio
Dicembre	83 065	966	495 303	955	704 657	971	77 537	1 095	Marzo
ANNO	1 012 475	12 000	6 105 663	12 000	8 535 827	12 000	833 054	12 000	

a) Esclusa la provincia di Roma.

b) Esclusi il Veneto, Mantova e la provincia di Roma.

Generalmente adunque il mese più fecondo di nascite è il febbraio. Più scarsi di nascite appaiono i mesi di giugno e luglio.

Se aggruppiamo i mesi in stagioni, troviamo le cifre seguenti, pei varii Compartimenti :

Tavola XLI.

COMPARTIMENTI	NASCITE NEL 1878							
	CIFRE EFFETTIVE				PROPORZIONI A 12 000			
	Primavera	Estate	Autunno	Inverno	Primavera	Estate	Autunno	Inverno
Piemonte	27 631	27 164	27 598	25 004	3 062	3 007	3 094	2 837
Liguria	7 176	7 331	7 378	7 420	2 912	2 974	3 028	3 086
Lombardia	33 625	37 155	36 268	30 394	2 913	3 217	3 179	2 691
Veneto	26 572	26 759	24 930	20 890	3 191	3 212	3 029	2 568
Emilia	23 941	16 944	15 688	16 336	3 908	2 763	2 588	2 741
Umbria	5 833	3 487	4 005	4 514	3 890	2 325	2 700	3 085
Marche	10 116	6 472	7 024	8 727	3 717	2 377	2 610	3 296
Toscana	20 212	17 344	16 987	18 973	3 270	2 804	2 779	3 147
Roma	7 685	6 443	7 086	8 153	3 111	2 605	2 901	3 383
Abruzzi e Molise	14 200	10 387	11 030	13 269	3 452	2 528	2 712	3 308
Campania	25 367	21 991	25 037	28 176	3 000	2 599	2 994	3 407
Puglie	15 388	13 453	16 242	18 025	2 898	2 532	3 093	3 477
Basilicata	5 361	4 654	5 979	5 988	2 900	2 514	3 268	3 318
Calabrie	11 532	9 072	10 449	12 759	3 125	2 459	2 865	3 551
Sicilia	26 428	23 369	28 621	32 522	2 831	2 502	3 101	3 566
Sardegna	5 315	5 101	6 360	7 135	2 642	2 532	3 198	3 628
REGNO . . .	266 382	237 126	250 682	258 285	3 130	2 784	2 978	3 810

Tavola XXI. bis

COMPARTIMENTI	NASCITE NEL 1877							
	CIFRE EFFETTIVE				PROPORZIONI A 12 000			
	Primavera	Estate	Autunno	Inverno	Primavera	Estate	Autunno	Inverno
Piemonte	27 987	26 441	26 399	24 861	3 153	2 976	3 006	2 865
Liguria	7 173	7 401	7 384	7 298	2 916	3 009	3 037	3 038
Lombardia	33 252	36 077	34 272	30 232	2 959	3 207	3 083	2 751
Veneto	26 275	25 819	23 339	21 753	3 218	3 160	2 891	2 731
Emilia	24 769	17 752	15 746	17 209	3 905	2 797	2 509	2 789
Umbria	6 064	3 749	3 544	4 967	3 936	2 435	2 323	3 306
Marche	10 113	6 355	6 524	8 809	3 778	2 374	2 462	3 386
Toscana	22 154	18 308	17 331	20 030	3 385	2 797	2 676	3 142
Roma	7 815	6 553	6 770	8 520	3 134	2 624	2 742	3 500
Abruzzi e Molise	15 948	10 731	10 825	14 207	3 665	2 468	2 513	3 354
Campania	28 346	24 107	25 691	30 686	3 097	2 635	2 838	3 430
Puglie	15 461	12 439	15 115	17 276	3 051	2 455	3 014	3 480
Basilicata	5 820	4 854	5 684	6 226	3 063	2 555	3 023	3 359
Calabrie	12 626	10 475	11 895	13 679	3 082	2 557	2 935	3 426
Siicilia	27 827	24 300	28 519	32 273	2 930	2 558	3 036	3 476
Sardegna	6 017	5 131	6 133	7 695	2 861	2 436	2 947	3 756
REGNO	2 77 647	240 492	245 171	265 727	3 209	2 779	2 865	3 147

Nel complesso del Regno, e per tutti gli anni della serie, le nascite, per stagioni danno i seguenti rapporti a un totale supposto di 12,000.

Tavola XLII.

ANNI <i>a)</i>	NASCITE							
	CIFRE EFFETTIVE				PROPORZIONI A 12 000			
	Primavera	Estate	Autunno	Inverno	Primavera	Estate	Autunno	Inverno
1862 <i>b)</i>	215 215	180 273	211 827	225 739	3 072	2 571	3 057	3 300
1863.	254 816	217 643	234 840	256 838	3 143	2 683	2 928	3 246
1864.	240 528	212 838	229 794	255 635	3 057	2 703	2 951	3 289
1865.	253 393	224 016	241 135	242 690	3 136	2 770	3 015	3 079
1866.	264 238	214 662	244 451	256 840	3 205	2 603	2 997	3 195
1867.	235 043	211 109	235 719	245 525	3 014	2 707	3 058	3 221
1868.	237 624	206 325	220 825	236 242	3 141	2 732	2 959	3 168
1869.	242 356	221 342	245 823	242 613	3 027	2 765	3 104	3 104
1870.	252 373	224 716	223 898	250 508	3 154	2 807	2 828	3 211
1871.	251 579	232 975	229 443	246 023	3 116	2 885	2 874	3 125
1872.	277 988	227 752	246 470	268 472	3 250	2 662	2 912	3 176
1873.	257 863	258 002	224 895	244 428	3 115	2 714	2 983	3 188
1874.	247 205	220 849	233 921	244 683	3 090	2 759	3 018	3 133
1875.	258 381	261 673	269 841	245 482	2 969	3 007	3 136	2 888
1876.	287 984	252 049	261 354	282 334	3 170	2 773	2 909	3 148
1877.	277 647	240 492	245 171	265 727	3 209	2 779	2 865	3 147
1878.	266 382	237 126	250 682	258 285	3 130	2 784	2 978	3 108

Parti multipli.

Nell'anno 1878 si registrarono in tutto il Regno 1,018,838 parti semplici (nati e nati-morti) e 12,395 parti multipli. Sopra cento parti adunque 98,80 furono semplici e 1,20 multipli. Questa ricerca, iniziata in Italia nel 1868, diede i seguenti risultati.

a) Esclusa la provincia di Roma per gli anni dal 1862 al 1871.

b) Escluso il Veneto, Mantova e la provincia di Roma.

Parti semplici e parti multipli. a)

Tavola XLIII.

ANNI b)	PARTI (nati e nati-morti)			SU 100 PARTI	
	TOTALE	Semplici	Multipli	Semplici	Multipli
1868	911 248	900 858	10 390	98.86	1.14
1869	966 989	958 338	8 651	99.11	0.89
1870	965 185	954 353	10 832	98.88	1.12
1871	974 667	962 945	11 722	98.80	1.20
1872	1 037 804	1 025 542	12 262	98.82	1.18
1873	1 001 659	989 944	11 715	98.83	1.17
1874	966 860	955 216	11 644	98.80	1.20
1875	1 051 847	1 038 637	13 210	98.74	1.26
1876	1 103 036	1 089 440	13 596	98.77	1.23
1877	1 047 734	1 035 193	12 541	98.80	1.20
1878	1 031 233	1 018 838	12 395	98.80	1.20

Segue il numero dei nati da parti multipli:

NATI b)	
da parti multipli	
1868	20 903
1869	17 441
1870	21 795
1871	23 614
1872	24 686
1873	23 595
1874	23 533
1875	26 570
1876	27 350
1877	25 250
1878	24 942

a) Le cifre di questa tavola, per gli anni anteriori al 1875, differiscono da quelle date nei volumi riferibili alle annate 1868-74 perchè, dal 1875 in poi, nel formare il totale dei parti si è tenuto conto anche dei nati-morti. Notiamo però che ignorando, per la forma con cui ci vengono riassunte le notizie nei riepiloghi provinciali, quante creature nei parti multipli siano nati-vivi e quante nati morti, abbiamo supposto, nel sommare i dati, che i prodotti dei parti multipli fossero tutti nati-vivi. Ci studieremo per un altro anno di schiarire meglio anche questa parte della statistica delle nascite.

b) Per gli anni dal 1868 al 1871 non è compresa la provincia di Roma.

Portiamo l'analisi di questi fatti anche sui vari compartimenti geografici per gli ultimi due anni.

Parti multipli nel 1878.

Tavola XLIV.

COMPARTIMENTI	TOTALE dei parti multipli	PARTI DOPPI			PARTI TRIPLI					Parti quadrupli	Parti multipli per 100 parti (nati e natimorti)	
		TOTALE	1 maschio e 1 femmina	2 maschi	2 femmine	TOTALE	2 maschi e 1 femmina	2 femmine e 1 maschio	3 maschi			3 femmine
Piemonte	1 316	1 306	464	429	413	10	5	4	1	1.20
Liguria	258	253	90	95	68	5	2	3	0.86
Lombardia	2 007	1 986	712	675	599	21	7	8	3	3	1.43
Veneto	1 688	1 660	637	535	488	28	6	4	7	11	1.67
Emilia	1 125	1 110	416	351	343	15	3	2	2	8	1.51
Umbria	190	188	76	58	54	2	1	1	1.04
Marche	465	458	153	151	154	6	2	3	1	a) 1	1.42
Toscana	1 027	1 011	388	322	306	16	7	2	3	4	1.37
Roma	400	396	140	132	124	4	1	1	2	1.32
Abruzzi e Molise . . .	362	359	119	116	124	3	1	1	1	0.73
Campania	1 072	1 056	371	343	342	16	7	1	4	4	1.04
Puglie	606	601	211	170	220	5	1	2	2	0.94
Basilicata	221	220	72	77	71	1	1	0.99
Calabrie	329	326	117	129	80	3	1	1	1	0.75
Siilia	1 036	1 027	365	359	303	9	3	1	2	3	0.93
Sardegna	293	287	90	107	90	6	2	3	1	1.22
REGNO	12 395	12 244	4 416	4 049	3 779	150	47	30	31	42	1	1.20

a) Quattro femmine.

Parti multipli nel 1877.

Tavola XLIV. bis

COMPARTIMENTI	Totale dei parti multipli	PARTI DOPPI				PARTI TRIPLI					Parti multipli per 100 parti (nati e nat-morti)
		Totale	1 maschio e 1 femmina	2 maschi	2 femmine	Totale	2 maschi e 1 femmina	2 femmine e 1 maschio	3 maschi	3 femmine	
Piemonte	1 346	1 332	490	421	421	14	6	1	3	4	1.23
Liguria	269	264	83	86	95	5	1	3	1	0.89
Lombardia	1 945	1 909	654	630	625	36	16	8	7	5	1.40
Veneto	1 627	1 604	603	536	465	23	8	4	2	9	1.62
Emilia	1 143	1 130	391	365	374	13	7	3	3	1.46
Umbria	164	162	58	54	50	2	1	1	0.86
Marche	412	407	136	141	130	5	3	1	1	1.25
Toscana	1 039	1 034	350	352	332	5	4	1	1.29
Roma	400	395	136	130	129	5	1	2	2	1.30
Abruzzi e Molise . . .	424	422	159	144	119	2	2	0.81
Campania	1 161	1 140	374	391	375	21	3	3	11	4	1.03
Puglie	621	613	211	208	194	8	2	3	2	1	1.00
Basilicata	212	211	85	67	59	1	1	0.92
Calabrie	428	422	137	147	138	6	1	1	1	3	0.87
Sicilia	1 061	1 041	342	342	357	20	6	1	9	4	0.92
Sardegna	283	287	78	109	100	2	2	1.11
REGNO	12 541	12 373	4 287	4 123	3 993	168	63	30	38	37	1.18

Confrontiamo l'Italia cogli altri Stati europei.

Totale dei parti e parti multipli. (Compresi quelli che diedero nati-morti)

Tavola XLV.

ANNI	ITALIA a)		FRANCIA		SCOZIA		IRLANDA b)		PRUSSIA	
	Parti semplici e multipli	Parti multipli	Parti semplici e multipli	Parti multipli	Parti semplici e multipli	Parti multipli	Parti semplici e multipli	Parti multipli	Parti semplici e multipli	Parti multipli
1865.			1 041 867	10 748	111 688	1 373			783 858	10 236
1866.			1 031 559	10 328	112 277	1 378			788 492	9 947
1867.			1 038 999	10 085	112 653	1 378			909 755	11 899
1868.	911 248	10 390	1 020 167	10 033	114 042	1 458			914 942	11 451
1869.	966 989	8 651	984 263	9 455	111 917	1 422			946 257	11 816
1870.	965 185	10 832	980 324	8 282	113 988	1 393			965 828	12 593
1871.	974 667	11 722	858 456	7 907	114 795	1 316			856 623	10 302
1872.	1 037 804	12 262	999 859	9 991	117 360	1 394			1 009 708	13 121
1873.	1 001 659	11 715	981 167	9 571	118 260	1 425			1 015 004	13 131
1874.	966 860	11 644	989 244	9 896	122 173	1 525			1 039 471	12 714
1875.	1 051 847	13 210	985 029	9 660	122 083	1 486			1 069 730	12 839
1876.	1 103 036	13 596	1 001 110	10 143					1 085 342	13 103
1877.	1 047 734	12 541	978 343	9 516					1 079 091	12 990
1878.	1 031 233	12 395					132 483	1 616	1 075 539	13 143

ANNI	BAVIERA		SASSONIA		TURINGIA		BADEN		AUSTRIA CISLEITANA	
	Parti semplici e multipli	Parti multipli	Parti semplici e multipli	Parti multipli	Parti semplici e multipli	Parti multipli	Parti semplici e multipli	Parti multipli	Parti semplici e multipli	Parti multipli
1865.	180 749	2 654	99 439	1 336					753 930	8 299
1866.	183 464	2 573	102 842	1 306			56 607	737	754 519	8 382
1867.	184 765	2 535	96 985	1 181			54 438	619	733 644	8 343
1868.	185 670	2 590	101 397	1 274			54 315	632	766 384	8 372
1869.	189 361	2 627	103 875	1 219			56 530	744	803 446	9 028
1870.	198 825	2 673	107 417	1 304			58 173	731	817 582	9 300
1871.	180 963	2 470					53 864	710	811 666	9 203
1872.	198 630	2 792					59 803	788	838 821	9 385
1873.	205 925	2 802					59 866	799	838 051	10 155
1874.	208 204	2 958	122 352	1 395			60 253	801	839 314	10 364
1875.	213 182	2 964	123 769	1 401			62 098	791	852 145	10 686
1876.	220 236	2 911	130 294	1 508			62 355	836	864 542	9 961
1877.	217 752	2 768	128 479	1 384	28 845	357	61 120	828	842 328	9 297
1878.	213 319	2 737	126 720	1 455	27 279	378	59 807	765	844 580	10 042

a) Esclusa la provincia di Roma fino a tutto il 1871.

b) A cominciare dal 1878 la Direzione di Statistica dell'Irlanda raccoglie i dati relativi ai parti multipli; però nelle cifre indicate non sono compresi quei parti che diedero nati-morti.

Segue Tavola XLV.

ANNI	UNGHERIA		CROAZIA E SLAVONIA		SVIZZERA		BELGIO	
	Parti semplici e multipli	Parti multipli	Parti semplici e multipli	Parti multipli	Parti semplici e multipli	Parti multipli	Parti semplici e multipli	Parti multipli
1865.							162 336	1 568
1866.							164 360	1 584
1867.							162 951	1 665
1868.							161 993	1 610
1869.							164 563	1 567
1870.							170 521	1 607
1871.							164 422	1 577
1872.							173 219	1 695
1873.					83 601	888	176 727	1 746
1874.			78 181	1 256	85 993	912	179 966	1 742
1875.			84 112	1 274	90 791	1 001	181 587	1 699
1876.	615 235	8 722	88 018	1 265	93 325	1 258	183 014	1 822
1877.	587 459	8 432	81 292	1 172	91 724	1 130	181 365	1 757
1878.			80 761	1 121	90 270	1 139	178 695	1 756

ANNI	OLANDA		SVEZIA		NORVEGIA		DANIMARCA	
	Parti semplici e multipli	Parti multipli	Parti semplici e multipli	Parti multipli	Parti semplici e multipli	Parti multipli	Parti semplici e multipli	Parti multipli
1865.	132 107	1 722	136 887	1 862	55 492	663	54 582	846
1866.	130 466	1 704	139 709	1 968	55 772	702	56 533	806
1867.	131 222	1 705	131 283	1 828	52 662	690	54 001	755
1868.	130 875	1 730	117 137	1 692	52 999	589	55 787	751
1869.	128 855	1 569	119 828	1 763	50 840	538	53 323	728
1870.	135 214	1 772	121 970	1 848	51 770	517	55 690	776
1871.	133 808	1 778	129 781	1 912	52 507	576	55 653	745
1872.	137 123	1 832	129 262	1 842	53 732	592	56 498	774
1873.	139 297	1 840	133 977	1 943	54 319	703	57 767	839
1874.	141 810	1 825	135 794	2 018	56 092	890	58 533	776
1875.	144 181	1 913	138 150	2 135	57 693	765	60 960	818
1876.	147 909	1 881	138 146	2 074	59 625	809	63 139	821
1877.	148 216	1 859	140 653	2 005			62 960	799
1878.			136 389	1 971			62 333	797

Segue Tavola XLV.

ANNI	FINLANDIA		RUSSIA EUROPEA		SPAGNA		RUMANIA	
	Parti semplici e multipli	Parti multipli	Parti semplici e multipli	Parti multipli	Parti semplici e multipli	Parti multipli	Parti semplici e multipli	Parti multipli
1865.	63 657	974	616 400	5 542
1866.	59 933	871	613 693	5 168
1867.	60 348	878	3 164 727	36 238	618 651	5 496
1868.	44 979	661	3 055 838	36 789	574 741	4 739
1869.	59 174	957	3 141 716	36 842	597 081	5 119
1870.	64 681	969	3 141 496	38 285	593 670	4 592	149 968	1 140
1871.	67 517	976	3 306 327	37 710	147 467	939
1872.	67 275	905	3 276 952	35 641	143 221	939
1873.	69 468	974	3 449 606	40 749	144 630	1 160
1874.	72 076	959	3 451 744	41 631	151 006	1 121
1875.	70 586	998	3 517 032	40 694	170 877	1 688
1876.	71 729	1 093	164 796	1 517
1877.	75 652	1 112	159 268	1 508
1878.	71 288	1 102

Proporzioni dei parti multipli a 100 parti (semplici e multipli).

(Compresi quelli che diedero nati-morti).

Tavola XLV. bis

ANNI	Italia a)	Francia	Scozia	Irlanda a)	Prussia	Baviera	Sassonia	Turingia	Baden	Austria Cisleitana	Ungheria
1865.	1.03	1.23	1.30	1.47	1.34	1.10
1866.	1.01	1.23	1.26	1.41	1.27	1.30	1.11
1867.	0.97	1.22	1.30	1.37	1.22	1.13	1.14
1868.	1.14	0.99	1.28	1.25	1.39	1.25	1.16	1.09
1869.	0.89	0.96	1.27	1.24	1.39	1.17	1.31	1.12
1870.	1.12	0.84	1.22	1.30	1.34	1.21	1.25	1.14
1871.	1.20	0.92	1.15	1.20	1.36	1.31	1.13
1872.	1.18	1.00	1.19	1.30	1.41	1.31	1.12
1873.	1.17	0.98	1.20	1.31	1.36	1.33	1.21
1874.	1.20	1.00	1.25	1.24	1.42	1.14	1.33	1.23
1875.	1.26	0.98	1.22	1.20	1.39	1.13	1.27	1.25
1876.	1.23	1.01	1.21	1.32	1.15	1.34	1.15
1877.	1.20	0.97	1.20	1.27	1.07	1.24	1.35	1.10	1.41
1878.	1.20	1.22	1.22	1.28	1.15	1.39	1.30	1.19	1.44
Medie annuali . . .	1.16	0.97	1.22	1.22	1.25	1.37	1.19	1.31	1.28	1.15	1.42

a) Leggansi le note corrispondenti nella tavola delle cifre assolute.

Segue Tavola XLV. bis

A N N I	Croazia e Slavonia	Svizzera	Belgio	Olanda	Svezia	Norvegia	Danimarca	Finlandia	Russia Europea	Spagna	Rumania
1865.			0.96	1.30	1.36	1.19	1.55	1.53	0.90
1866.			0.96	1.31	1.41	1.26	1.25	1.45	0.84
1867.			1.02	1.30	1.39	1.31	1.40	1.45	1.15	0.89
1868.			0.99	1.32	1.44	1.11	1.35	1.47	1.20	0.82
1869.			0.95	1.22	1.47	1.06	1.37	1.62	1.17	0.86
1870.			0.94	1.31	1.52	0.99	1.39	1.49	1.22	0.78	0.73
1871.			0.96	1.33	1.47	1.09	1.34	1.45	1.14	0.64
1872.			0.98	1.33	1.43	1.12	1.36	1.35	1.09	0.65
1873.		1.06	0.99	1.32	1.45	1.29	1.45	1.40	1.18	0.81
1874.	1.61	1.06	0.97	1.29	1.49	1.59	1.33	1.33	1.21	0.74
1875.	1.52	1.10	0.94	1.33	1.54	1.33	1.34	1.42	1.16	0.98
1876.	1.44	1.35	1.00	1.27	1.50	1.36	1.30	1.53	0.92
1877.	1.44	1.23	0.97	1.25	1.43	1.27	1.47	0.94
1878.	1.39	1.26	0.98	1.45	1.28	1.54
Medie annuali . . .	1.48	1.18	0.97	1.30	1.45	1.23	1.36	1.46	1.17	0.85	0.80

Parti multipli secondo il numero dei nati da ciascun parto.

(Cifre effettive).

Tavola XLVI.

PARTI MULTIPLI	1865	1866	1867	1868	1869	1870	1871	1872	1873	1874	1875	1876	1877	1878

ITALIA. a)

Parti doppi.	10 269	8 513	10 701	11 553	12 101	11 551	11 500	13 063	13 438	12 373	12 244
Parti tripli.	119	137	131	168	160	163	143	144	158	168	150
Parti quadrupli.	2	1	1	1	1	1	3	1
TOTALE	10 390	8 651	10 832	11 722	12 262	11 715	11 644	13 210	13 596	12 541	12 395

a) Questa ricerca fu iniziata in Italia nel 1868. Nelle cifre dal 1868 al 1871 inclusivamente non è compresa la provincia di Roma.

Segue Tavola XLVI

PARTI MULTIPLI	1865	1866	1867	1868	1869	1870	1871	1872	1873	1874	1875	1876	1877	1878
----------------	------	------	------	------	------	------	------	------	------	------	------	------	------	------

PRUSSIA.

Parti doppi.	10 121	9 827	11 759	11 307	11 628	12 420	10 175	12 916	12 992	12 594	12 687	12 956	12 862	12 977
Parti tripli.	112	120	137	142	185	170	124	174	137	119	150	146	128	164
Parti quadrupli.	3	2	3	3	3	1	2	1	2	1	1
TOTALE.	10 236	9 947	11 899	11 451	11 816	12 593	10 302	13 121	13 131	12 714	12 839	13 103	12 990	13 143 _{a)}

BAVIERA.

Parti doppi.	2 617	2 523	2 506	2 560	2 585	2 631	2 438	2 738	2 768	2 913	2 934	2 866	2 738	2 712
Parti tripli.	37	50	28	30	42	42	32	54	39	45	30	45	30	25
Parti quadrupli.	1
TOTALE.	2 654	2 573	2 535	2 590	2 627	2 673	2 470	2 792	2 807	2 958	2 964	2 911	2 768	2 737

SASSONIA.

Parti doppi.	1 326	1 298	1 167	1 258	1 204	1 288	1 393	1 391	1 494	1 371	1 445
Parti tripli.	10	8	14	16	14	15	2	10	13	13	10
Parti quadrupli.	1	1	1
TOTALE.	1 336	1 306	1 181	1 274	1 219	1 304	1 395	1 401	1 508	1 384	1 455

TURINGIA.

Parti doppi.	349	375
Parti tripli.	8	3
Parti quadrupli.
TOTALE.	557	378

a) Compreso 1 parto quintuplo.

NASCITE.

CLI

Segue Tavola XLVI.

PARTI MULTIPLI	1865	1866	1867	1868	1869	1870	1871	1872	1873	1874	1875	1876	1877	1878
----------------	------	------	------	------	------	------	------	------	------	------	------	------	------	------

BADEN.

Parti doppi.	729	616	623	738	722	707	779	793	797	773	824	819	761
Parti tripli.	8	3	9	6	9	3	9	6	4	13	12	9	4
Parti quadrupli.													
TOTALE.	737	619	632	744	731	710	788	799	801	786	836	828	765

AUSTRIA CISLEITANA.

Parti doppi.	8 167	8 267	8 229	8 471	8 895	9 098	9 094	9 252	10 026	10 214	10 551	9 843	9 176	9 915
Parti tripli.	132	109	111	101	138	134	110	129	127	149	133	116	120	124
Parti quadrupli		5	3		3	1		4	2	1	2	2	1	3
TOTALE.	8 299	8 382 ^{a)}	8 343	8 572	9 036	9 233	9 204	9 385	10 155	10 364	10 686	9 961	9 297	10 042

UNGHERIA.

Parti doppi.												8 614	8 339	
Parti tripli.												108	93	
Parti quadrupli.														
TOTALE.												8 722	8 432	

CROAZIA E SLAVONIA.

Parti doppi.										1 239	1 260	1 241	1 161	1 108
Parti tripli.										17	14	24	11	12
Parti quadrupli.														1
TOTALE.										1 256	1 274	1 265	1 172	1 121

a) Compreso 1 parto quintuplo.

Segue Tavola XLVI.

PARTI MULTIPLI	1865	1866	1867	1868	1869	1870	1871	1872	1873	1874	1875	1876	1877	1878
----------------	------	------	------	------	------	------	------	------	------	------	------	------	------	------

SVIZZERA.

Parti doppi.	880	899	987	1246	1123	1123
Parti tripli.	8	13	14	12	7	15
Parti quadrupli	1
TOTALE.	888	912	1001	1258	1130	1139

OLANDA.

Parti doppi.	1698	1686	1684	1705	1556	1751	1754	1810	1822	1812	1893	1852	1842
Parti tripli.	23	17	21	25	13	21	23	22	18	12	20	28	16
Parti quadrupli.	1	1	1	1	1	1
TOTALE.	1722	1704	1705	1730	1569	1772	1778	1832	1840	1825	1913	1881	1859

SVEZIA.

Parti doppi.	1835	1941	1806	1673	1740	1822	1892	1818	1931	1993	2104	2058	1990	1948
Parti tripli.	27	27	21	19	23	26	18	24	12	24	30	16	14	22
Parti quadrupli.	1	2	1	1	1	1
TOTALE.	1862	1968	1828	1692	1763	1848	1912	1842	1943	2018	2135	2074	2005	1971

NORVEGIA.

Parti doppi.	651	693	683	582	534	509	570	581	693	881	755	797
Parti tripli.	12	9	7	7	4	8	6	11	10	9	10	12
Parti quadrupli.
TOTALE.	663	702	690	589	538	517	576	592	703	890	765	809

Segue Tavola XLVI.

PARTI MULTIPLI	1865	1866	1867	1868	1869	1870	1871	1872	1873	1874	1875	1876	1877	1878
----------------	------	------	------	------	------	------	------	------	------	------	------	------	------	------

RUMANIA.

Parti doppi.	1 119	926	926	1 146	1 104	1 667	1 493	1 489
Parti tripli.	19	13	12	14	16	21	24	19
Parti quadrupli	2	1	1
TOTALE.	1 140	939	939	1 160	1 121	1 688	1 517	1 508

Parti multipli secondo il numero dei nati da ciascun parto.

PROPORZIONI A 100 PARTI MULTIPLI

Tavola XLVI. bis

PARTI MULTIPLI	1865	1866	1867	1868	1869	1870	1871	1872	1873	1874	1875	1876	1877	1878	Medie annuali
----------------	------	------	------	------	------	------	------	------	------	------	------	------	------	------	---------------

ITALIA. a)

Parti doppi.	98.83	98.41	98.79	98.56	98.69	98.60	98.76	98.88	98.83	98.66	98.78	98.71
Parti tripli.	1.15	1.58	1.21	1.43	1.30	1.39	1.23	1.09	1.17	1.34	1.21	1.28
Parti quadrupli	0.02	0.01	0.01	0.01	0.01	0.01	0.03	0.01	0.01

FRANCIA.

Parti doppi.	98.86	99.00	98.92	98.90	99.07	99.06	99.08	98.83	98.84	98.64	98.80	98.92	98.83	98.90
Parti tripli.	1.14	1.00	1.08	1.10	0.93	0.94	0.92	1.17	1.16	1.36	1.20	1.08	1.14	1.07
Parti quadrupli.	0.03	0.03

a) Leggasi la nota corrispondente nella tavola delle cifre assolute.

NASCITE.

CLV

Segue Tavola XLVI. bis

PARTI MULTIPLI	1865	1866	1867	1868	1869	1870	1871	1872	1873	1874	1875	1876	1877	1878	Medie annuali
----------------	------	------	------	------	------	------	------	------	------	------	------	------	------	------	---------------

BELGIO.

Parti doppi.	98.92	99.37	99.04	99.07	98.85	98.69	99.30	98.76	98.80	98.85	99.12	99.51	99.15	99.03	99.05
Parti tripli.	1.08	0.57	0.96	0.87	1.15	1.31	0.70	1.24	1.20	1.15	0.88	0.49	0.85	0.97	0.93
Parti quadrupli	0.06	0.06	0.02

SCOZIA.

Parti doppi.	99.35	99.13	99.06	98.97	98.95	99.35	98.71	99.21	98.95	99.15	99.42	99.12
Parti tripli.	0.65	0.87	0.94	1.03	1.05	0.65	1.29	0.79	1.05	0.85	0.58	0.88
Parti quadrupli.

IRLANDA.

Parti doppi	98.95	98.95
Parti tripli.	0.99	0.99
Parti quadrupli	0.06	0.06

PRUSSIA.

Parti doppi.	98.91	98.78	98.82	98.74	98.41	98.62	98.77	98.67	98.94	99.05	98.80	98.88	99.47	98.74	98.81
Parti tripli.	1.09	1.22	1.15	1.24	1.56	1.35	1.20	1.32	1.04	0.94	1.17	1.11	0.53	1.24	1.17
Parti quadrupli.	0.03	0.02	0.03	0.03	0.03	0.01	0.02	0.01	0.03	0.01	0.01	0.02

Segue *Tavola XLVI. bis*

PAETI MULTIPLI	1865	1866	1867	1868	1869	1870	1871	1872	1873	1874	1875	1876	1877	1878	Medie annuali
----------------	------	------	------	------	------	------	------	------	------	------	------	------	------	------	---------------

AUSTRIA CISLEITANA.

Parti doppi.	98.41	98.63	98.63	98.79	98.53	97.83	98.82	98.58	98.73	98.55	98.76	98.82	98.70	98.74	98.61
Parti tripli.	1.59	1.30	1.33	1.21	1.44	2.16	1.18	1.38	1.25	1.44	1.22	1.16	1.29	1.23	1.37
Parti quadrupli.	0.07	0.04	0.03	0.01	0.04	0.02	0.01	0.02	0.02	0.01	0.03	0.02

UNGHERIA.

Parti doppi.	98.76	98.90	98.83
Parti tripli.	1.24	1.10	1.17
Parti quadrupli.

CROAZIA E SLAVONIA.

Parti doppi.	98.65	98.90	98.11	99.06	98.84	98.71
Parti tripli.	1.35	1.10	1.89	0.94	1.07	1.27
Parti quadrupli	0.09	0.02

SVIZZERA.

Parti doppi.	99.10	98.57	98.60	99.05	99.38	98.59	98.89
Parti tripli.	0.90	1.43	1.40	0.95	0.62	1.32	1.09
Parti quadrupli	0.09	0.02

Segue *Tavola XLVI*. bis

PARTI MULTIPLI	1865	1866	1867	1868	1869	1870	1871	1872	1873	1874	1875	1876	1877	1878	Medie annua'i
----------------	------	------	------	------	------	------	------	------	------	------	------	------	------	------	------------------

OLANDA.

Parti doppi.	98.61	98.94	98.77	98.55	99.17	98.81	98.65	98.80	99.02	99.02	99.34	98.46	99.09	98.86
Parti tripli.	1.34	1.00	1.23	1.45	0.83	1.19	1.29	1.20	0.98	0.98	0.66	1.49	0.86	1.11
Parti quadrupli. . . .	0.05	0.06	0.06	0.05	0.05	0.03

SVEZIA.

Parti doppi.	98.55	98.63	98.80	98.88	98.70	98.59	98.95	98.70	99.38	98.76	98.55	99.23	99.25	98.83	98.82
Parti tripli.	1.45	1.37	1.15	1.12	1.30	1.41	0.91	1.30	0.62	1.19	1.40	0.77	0.70	1.12	1.12
Parti quadrupli	0.05	0.11	0.05	0.05	0.05	0.05	0.06

NORVEGIA.

Parti doppi.	98.19	98.72	98.98	98.81	99.25	98.45	98.96	98.14	98.58	98.99	98.69	98.52	98.69
Parti tripli.	1.81	1.28	1.02	1.19	0.75	1.55	1.04	1.86	1.42	1.01	1.31	1.48	1.31
Parti quadrupli

DANIMARCA.

Parti doppi.	99.30	98.39	99.07	98.93	99.31	99.23	98.79	99.74	98.81	98.07	98.41	99.15	98.49	98.24	98.85
Parti tripli.	0.70	1.49	0.93	1.07	0.69	0.77	1.21	0.26	1.19	1.93	1.59	0.85	1.38	1.76	1.13
Parti quadrupli.	0.12	0.13	0.02

Segue Tavola XLVI. bis

PARTI MULTIPLI	1865	1866	1867	1868	1869	1870	1871	1872	1873	1874	1875	1876	1877	1878	Medie annuali
----------------	------	------	------	------	------	------	------	------	------	------	------	------	------	------	---------------

FINLANDIA.

Parti doppi.	98.66	98.85	98.86	99.54	98.43	99.28	98.77	98.78	98.56	98.85	98.20	98.54	98.11	99.18	98.72
Parti tripli.	1.44	1.15	1.03	0.46	1.57	0.72	1.13	1.22	1.44	1.15	1.80	1.46	1.89	0.82	1.18
Parti quadrupli.	0.11	0.10	0.10

RUSSIA EUROPEA.

Parti doppi.	99.00	98.77	98.90	98.90	98.93	98.91	98.96	98.99	98.95	98.92
Parti tripli.	0.97	1.21	1.09	1.06	1.06	1.06	1.02	0.99	1.04	1.06
Parti quadrupli.	0.03	0.02	0.01	0.04	0.01	0.03	0.02	0.02	0.01	0.02

SPAGNA.

Parti doppi.	98.05	97.68	98.84	98.25	98.30	98.15	98.21
Parti tripli.	1.95	2.32	1.15	1.75	1.70	1.85	1.79
Parti quadrupli.	0.01

RUMANIA.

Parti doppi.	98.16	98.62	98.62	98.79	98.48	98.76	98.42	98.74	98.48
Parti tripli.	1.67	1.38	1.27	1.21	1.43	1.24	1.58	1.26	1.38
Parti quadrupli.	0.17	0.11	0.09	0.14

Parti multipli secondo le combinazioni di sesso fra i nati.

(Cifre effettive).

Tavola XLVII.

ANNI	TOTALE del parti multipli	PARTI DOPPI				PARTI TRIPLI					PARTI QUADRIPLI
		TOTALE	1 maschio e 1 femmina	2 maschi	2 femmine	TOTALE	2 maschi e 1 femmina	2 femmine e 1 maschio	3 maschi	3 femmine	
ITALIA a)											
1868	10 390	10 269	3 677	3 412	3 180	119	44	27	23	25	2
1869	8 651	8 513	2 970	2 903	2 640	137	38	26	37	36	1
1870	10 832	10 701	3 863	3 588	3 250	131	34	29	35	33
1871	11 722	11 553	4 157	3 817	3 579	168	53	47	35	33	1
1872	12 262	12 101	4 273	4 119	3 709	160	37	33	44	46	1
1873	11 715	11 551	4 101	3 960	3 490	163	42	32	39	50	1
1874	11 644	11 500	4 106	3 856	3 538	143	46	30	33	34	1
1875	13 210	13 063	4 675	4 374	4 014	144	50	28	34	32	3
1876	13 596	13 438	4 865	4 498	4 075	158	57	32	31	38
1877	12 541	12 373	4 287	4 123	3 963	168	63	30	38	37
1878	12 395	12 244	4 416	4 049	3 779	150	47	30	31	42	1

FRANCIA.

1865	10 748	10 634	3 819	3 603	3 212	114	56	29	29
1866	10 328	10 225	3 493	3 441	3 291	103	45	25	33
1867	10 085	9 976	3 470	3 353	3 153	108	46	29	33	1
1868	10 033	9 923	3 408	3 316	3 199	110	44	34	32
1869	9 455	9 367	3 252	3 178	2 937	88	38	25	25
1870	8 282	8 204	2 881	2 707	2 616	78	40	13	25
1871 b)	7 631	7 562	2 591	2 431	2 540	69	33	15	21
1872	9 991	9 874	3 504	3 243	3 127	117	62	27	28
1873	9 571	9 459	3 391	3 183	2 885	111	62	28	21	1
1874	9 896	9 771	3 497	3 258	3 016	125	64	31	30
1875	9 660	9 544	3 401	3 204	2 939	116	45	38	33
1876	10 143	10 034	3 530	3 267	3 237	109	50	39	20
1877	9 516	9 405	3 289	3 178	2 933	108	43	34	31	3

a) Esclusa la provincia di Roma fino al 1871.

b) Escluso il dipartimento della Senna.

NASCITE.

CLXI

Segue Tavola XLVII.

ANNI	TOTALE dei parti multipli	PARTI DOPPI				PARTI TRIPLI					PARTI QUADREPLI
		TOTALE	1 maschio e 1 femmina	2 maschi	2 femmine	TOTALE	2 maschi e 1 femmina	2 femmine e 1 maschio	3 maschi	3 femmine	

PRUSSIA.

1865	10 236	10 124	3 828	3 199	3 097	112	36	29	27	20
1866	9 947	9 827	3 678	3 104	3 045	120	24	25	31	40
1867	11 899	11 753	4 363	3 738	3 658	137	34	30	47	26	3
1868	11 451	11 307	4 161	3 670	3 476	142	38	33	38	33	2
1869	11 816	11 628	4 244	3 850	3 534	185	60	40	37	48	3
1870	12 593	12 420	4 552	4 109	3 759	170	44	43	40	43	3
1871	10 302	10 175	3 869	3 324	2 982	124	43	27	30	24	3
1872	13 121	12 946	4 895	4 176	3 875	174	39	40	49	46	1
1873	13 131	12 992	4 867	4 135	3 990	137	37	30	30	40	2
1874	12 714	12 594	4 717	4 062	3 815	119	23	30	27	39	1
1875	12 889	12 687	4 839	4 107	3 741	150	36	47	35	32	2
1876	13 103	12 956	4 944	4 112	3 900	146	35	36	40	35	1
1877	12 990	12 862	4 838	4 117	3 907	128	36	21	38	33
1878	13 143	12 977	4 851	4 189	3 937	164	52	40	39	33	a) 2

BAVIERA.

1876	2 911	2 866	1 072	938	856	45	17	12	8	8
1877	2 768	2 738	1 060	874	804	30	7	8	11	4
1878	2 737	2 712	1 016	879	817	25	7	5	6	7

SASSONIA.

1865	1 336	1 326	476	447	403	10
1866	1 306	1 298	479	429	390	8
1867	1 181	1 167	428	388	351	14
1868	1 274	1 258	459	428	371	16
1869	1 219	1 204	427	385	392	14	1
1870	1 304	1 288	474	438	376	15	1
1871
1872
1873
1874	1 393	1 384	9
1875	1 470	1 460	10
1876	1 508	1 494	577	481	436	13	5	5	5	3	1
1877	1 384	1 371	537	395	439	13	6	3	3	4
1878	1 455	1 445	550	464	431	10	7	1	1	2

a) Uno di questi è parto quintuplo.

Segue Tavola XLVII.

ANNI	TOTALE del parti multipli	PARTI DOPPI				PARTI TRIPLI					PARTI QUADRIPLI
		TOTALE	1 maschio e 1 femmina	2- maschi	2 femmine	TOTALE	2 maschi e 1 femmina	2 femmine e 1 maschio	3 maschi	3 femmine	

BADEN.

1866	737	729	267	232	230	8		1	4	3	
1867	619	616	219	215	182	3	2			1	
1868	632	623	227	211	185	9	1	3	3	2	
1869	744	738	262	231	244	6	3		1	2	
1870	731	722	252	215	225	9	4		4	1	
1871	710	707	260	228	219	3	1	1		1	
1872	788	779	296	244	239	9	2	2	2	3	
1873	799	793	280	267	246	6	2		4		
1874	801	797	291	272	234	4		3		1	
1875	786	773	271	260	242	13	2	2	4	5	
1876	836	824	309	245	270	12	3	5		4	
1877	828	819	311	259	249	9	3	2	2	2	
1878	765	761	268	243	250	4	3		1		

TURINGIA.

1877	357	349	101	135	113	8	3	3	2		
1878	378	375	154	115	106	3	1	1	1		

BELGIO. a)

1866	1585	1574				10	1	1	2	6	1
1867	1665	1649				16	6	3	4	3	
1868	1610	1596				13	2	3	4	4	1
1869	1567	1549				18	3	5	5	5	
1870	1607	1586				21	6	4	4	7	
1871	1577	1566				11	1	3	1	6	
1872	1695	1674				21	4	10	1	6	
1873	1746	1725				21	7	6	3	5	
1874	1742	1722				20	6	3	4	7	
1875	1699	1684				15	4	5	2	4	
1876	1822	1813				9	4	2	2	1	
1877	1757	1742				15	5	4	4	2	
1878	1756	1739				17	5	7	4	1	

a) La Statistica del Belgio, compresa nell' *Annuaire de l'Observatoire Royal de Bruxelles*, non distingue, nei parti gemelli, che il numero dei maschi e delle femmine, senza riguardo alle loro combinazioni di sesso.

NASCITE

CLXIII

Segue Tavola XLVII.

ANNI	TOTALE del parti multipli	PARTI DOPPI				PARTI TRIPLI					PARTI QUADRUPLI
		TOTALE	1 maschio e 1 femmina	2 maschi	2 femmine	TOTALE	2 maschi e 1 femmina	2 femmine e 1 maschio	3 maschi	3 femmine	

AUSTRIA CISLEITANA.

1870	9 233	9 098	3 409	2 920	2 769	134	42	33	32	27	1
1871	9 204	9 094	3 402	2 993	2 699	110	24	23	28	35
1872	9 385	9 252	3 561	3 043	2 648	129	35	37	34	23	4
1873	10 155	10 026	3 786	3 256	2 984	127	35	31	37	24	2
1874	10 364	10 214	3 757	3 429	3 028	149	38	27	43	41	1
1875	10 686	10 551	3 903	3 408	3 240	133	33	44	36	20	2
1876	9 961	9 843	3 696	3 137	3 010	116	32	33	28	23	2
1877	9 297	9 176	3 339	2 954	2 853	120	30	28	22	40	1
1878	10 042	9 915	3 751	3 273	2 891	124	37	27	37	23	3

UNGHERIA.

1876	8 722	8 614	3 316	2 769	2 529	108	32	34	23	19
1877	8 432	8 439	3 285	2 531	2 523	93	27	31	14	21

CROAZIA E SLAVONIA a)

1874	1 256	1 239	517	348	374	17
1875	1 274	1 260	512	402	346	14
1876	1 265	1 241	528	389	324	24
1877	1 172	1 161	491	360	310	11
1878	1 121	1 108	417	380	311	12	1

SVIZZERA.

1873	888	880	317	313	250	8
1874	912	899	293	315	291	13	7	3	3
1875	1 001	987	361	297	329	14	3	3	4	4
1876	1 258	1 246	432	408	406	12	1	5	2	4
1877	1 130	1 123	405	397	321	7	2	3	2
1878	1 139	1 123	409	379	335	15	4	4	7	1

a) Nelle pubblicazioni statistiche del Regno di Croazia e Slavonia i parti tripli non sono distinti secondo le combinazioni di sesso dei nati; esse danno soltanto il numero complessivo dei maschi e delle femmine.

Segue *Tavola XLVII.*

ANNI	TOTALE del parti multipli	PARTI DOPPI				PARTI TRIPLI					PARTI QUADRUPLI
		TOTALE	1 maschio e 1 femmina	2 maschi	2 femmine	TOTALE	2 maschi e 1 femmina	2 femmine e 1 maschio	3 maschi	3 femmine	

SVEZIA.

1869	1771	1740	626	593	521	21	3	5	6	7
1870	1836	1822	689	596	537	14	4	4	3	3
1871	1911	1892	712	604	576	17	4	3	2	8	2
1872	1848	1818	719	563	536	30	11	9	5	5
1873	1955	1931	742	631	558	24	10	8	2	4
1874	2006	1993	772	613	608	12	1	2	6	3	1
1875	2129	2104	802	660	642	24	10	5	5	4	1
1876	2076	2058	765	646	647	18	6	3	2	7
1877	2017	1990	707	671	612	26	9	4	3	10	1
1878	1971	1947	674	678	595	23	8	6	6	3	1

Parti multipli secondo le combinazioni di sesso nei nati.

Tavola XLVII. bis

ANNI	TOTALE del parti multipli	PARTI DOPPI				PARTI TRIPLI					PARTI QUADRUPLI
		TOTALE	1 maschio e 1 femmina	2 maschi	2 femmine	TOTALE	2 maschi e 1 femmina	2 femmine e 1 maschio	3 maschi	3 femmine	

ITALIA.

Quadriennio 1868-71 a)	41 595	41 036	14 667	13 720	12 649	555	169	129	130	127	4
Settennio 1872-78 . .	87 363	86 270	30 723	28 979	26 568	1 086	342	215	250	279	7

FRANCIA. b)

Tredicennio 1865-77 .	125 339	123 978	43 526	41 362	39 090	1 356	628		367	361	5
-----------------------	---------	---------	--------	--------	--------	-------	-----	--	-----	-----	---

a) Esclusa la provincia di Roma.

b) Non sono compresi in queste cifre i dati relativi al dipartimento della Senna nel 1871, non essendosi potuto avere le combinazioni di sesso fra i nati da 276 parti multipli, nel detto anno, in quel dipartimento.

NASCITE

CLXV

Segue Tavola XLVII. bis

ANNI	TOTALE del parti multipli	PARTI DOPPI				PARTI TRIPLI					PARTI QUADRIPLI
		TOTALE	1 maschio e 1 femmina	2 maschi	2 femmine	TOTALE	2 maschi e 1 femmina	2 femmine e 1 maschio	3 maschi	3 femmine	

BELGIO. a)

Tredicennio 1866-78 .	21 828	21 619	207	54	56	40	57	2
-----------------------	--------	--------	-------	-------	-------	-----	----	----	----	----	---

AUSTRIA CISLEITANA.

Novennio 1870-78 . .	88 327	87 169	32 604	28 443	26 122	1 142	306	283	297	256	16
----------------------	--------	--------	--------	--------	--------	-------	-----	-----	-----	-----	----

UNGHERIA.

Biennio 1876-77 . . .	17 154	16 953	6 601	5 300	5 052	201	59	65	37	40
-----------------------	--------	--------	-------	-------	-------	-----	----	----	----	----	-------

CROAZIA E SLAVONIA. b)

Quinquennio 1874-78 .	6 088	6 009	2 465	1 879	1 665	78	1
-----------------------	-------	-------	-------	-------	-------	----	-------	-------	-------	-------	---

PRUSSIA.

Quattordicenn. 1865-78.	169 285	167 254	62 646	53 892	50 716	2 008	537	471	508	492	23
-------------------------	---------	---------	--------	--------	--------	-------	-----	-----	-----	-----	----

BAVIERA.

Triennio 1876-78 . . .	8 416	8 316	3 148	2 691	2 477	100	31	25	25	19
------------------------	-------	-------	-------	-------	-------	-----	----	----	----	----	-------

a) Vedi la nota alla tavola corrispondente che dà le cifre proporzionali.

b) Vedi la nota corrispondente nella tavola che precede

Segue Tavola XLVII. bis

ANNI	TOTALE dei parti multipli	PARTI DOPPI				PARTI TRIPLI					PARTI QUADREPLI
		TOTALE	1 maschio e 1 femmina	2 maschi	2 femmine	TOTALE	2 maschi e 1 femmina	2 femmine e 1 maschio	3 maschi	3 femmine	

SASSONIA.

Sessennio 1865-70 . .	7 620	7 541	2 743	2 515	2 283	77	2
Triennio 1876-78 . .	4 347	4 310	1 664	1 340	1 306	36	13	9	9		1

TURINGIA.

Biennio 1877-78 . . .	735	724	255	250	219	11	4	4	3
-----------------------	-----	-----	-----	-----	-----	----	---	---	---	-------	-------

BADEN.

Tredicennio 1866-78 .	9 776	9 681	3 543	3 123	3 015	95	26	19	25	25
-----------------------	-------	-------	-------	-------	-------	----	----	----	----	----	-------

SVIZZERA.

Quinquennio 1874-78 .	5 440	5 378	1 970	1 796	1 682	61	17	11	16	17	1
-----------------------	-------	-------	-------	-------	-------	----	----	----	----	----	---

SVEZIA.

Decennio 1869-78 . .	19 510	19 295	7 208	6 255	5 832	209	66	49	40	51	6
----------------------	--------	--------	-------	-------	-------	-----	----	----	----	----	---

Parti multipli secondo le combinazioni di sesso nei nati.

PROPORZIONI A 100 PARTI MULTIPLI E RISPETTIVAMENTE A 100 PARTI DOPPI E TRIPLI.

Tavola XLVII. ter

ANNI	TOTALE dei parti multipli	PARTI DOPPI			PARTI TRIPLI					PARTI QUADRUPLI
		TOTALE	1 maschio e 1 femmina	2 maschi	2 femmine	TOTALE	2 maschi e 1 femmina	2 femmine e 1 maschio	3 maschi	

ITALIA.

Quadriennio 1868-71 a)	100	98.74	1.25	0.01
	100	35.58	33.83	31.59	100	28.69	20.16	24.59	26.56
Settennio 1872-78. . .	100	98.75	1.24	0.01
	100	35.61	33.59	30.80	100	31.49	19.80	23.02	25.69

FRANCIA.

Tredicennio 1865-77	100	98.91	1.08	0.01
	100	35.11	33.36	31.53	100	46.32	27.06	26.62

PRUSSIA.

Quattordicenn. 1865-1873	100	98.80	1.19	0.01
	100	37.46	32.22	30.32	100	26.74	23.46	25.30	24.50

BAVIERA.

Triennio 1876-77 . . .	100	98.81	1.19
	100	37.85	32.36	29.79	100	31.00	25.00	25.00	19.00

a) Esclusa la provincia di Roma.

Segue Tavola XLVII. ter

ANNI	TOTALE dei parti multipli	PARTI DOPPI				PARTI TRIPLI					PARTI QUADRUPLI
		TOTALE	1 maschio e 1 femmina	2 maschi	2 femmine	TOTALE	2 maschi e 1 femmina	2 femmine e 1 maschio	3 maschi	3 femmine	

BADEN.

Tredicennio 1866-78	100	98.55	1.45
	100	36.60	32.26	31.14	100	27.39	20.00	26.31	26.30

SASSONIA.

Sessennio 1865-70	100	98.97	1.01	0.02
	100	36.38	33.35	30.27
Triennio 1876-78	100	99.15	0.83	0.02
	100	38.61	31.09	30.30	100	50.00	25.00	25.00

TURINGIA.

Biennio 1877-78	100	98.51	1.49
	100	35.22	34.54	30.24	100	26.36	36.36	27.28

BELGIO a)

Tredicennio 1866-78	100	99.04	0.95	0.01
	100	26.09	27.05	19.32	27.51

AUSTRIA CISLEITANA.

Novennio 1870-78	100	98.69	1.29	0.02
	100	37.40	32.63	29.97	100	26.79	24.78	26.01	22.42

a) La statistica del Belgio, compresa nell'*Annuaire de l'Observatoire Royal de Bruxelles*, non distingue, nei parti gemelli, che il numero dei maschi e delle femmine, senza riguardo alle loro combinazioni di sesso.

Segue Tavola XLVII. ter

ANNI	TOTALE dei parti multipli	PARTI DOPPI				PARTI TRIPLI					PARTI QUADRUPLI
		TOTALE	1	2	2	TOTALE	2	2	3	3	
			maschio e 1 femmina	maschi	femmine		maschi e 1 femmina	femmine e 1 maschio	maschi	femmine	

UNGHERIA.

Triennio 1876-77. . .	100	98.83	1.17
	100	38.94	31.26	29.80	100	29.35	32.34	18.41	19.90

. CROAZIA E SLAVONIA. a)

Quinquennio 1874-78. }	100	98.70	1.28	0.02
	100	41.02	31.27	27.71	100

SVIZZERA.

Quinquennio 1874-78. }	100	98.86	1.12	0.02
	100	35.33	33.39	31.28	100	27.87	18.03	26.23	27.87

SVEZIA.

Decennio 1869-78. . . }	100	98.90	1.07	0.03
	100	37.36	32.42	30.22	100	31.58	23.44	19.14	25.84

Chiuderemo il tema dei parti multipli distinguendoli secondo che provengono da unioni legittime o da illegittime. Per l'Italia questa notizia ci manca; limitiamoci a considerare, per questo riguardo, le statistiche dell'Austria Cisleitana, del Belgio, del Baden, che abbiamo per una lunga serie d'anni, e quelle della Svizzera, della Baviera, della Croazia e Slavonia, i cui dati abbracciano una serie minore.

a) Vedi la nota alla tavola corrispondente che dà le cifre effettive.

Nati da parti multipli distinti per stato civile e paragonati al totale dei nati.

(Compresi i nati-morti)

Tavola XLVIII.

A N N I	AUSTRIA CISLEITANA				B E L G I O			
	Totale dei nati	Nati da parti multipli	Nati illegittimi	a) Nati da parti multipli illegittimi	Totale dei nati	Nati da parti multipli	Nati illegittimi	Nati da parti multipli illegittimi
1865.	762 229	16 730	112 409	2 433
1866.	763 023	1 886	119 760	1 913	165 955	3 179	11 694	195
1867.	741 987	16 803	108 385	1 867	164 632	3 346	11 877	249
1868.	774 383	17 245	113 240	2 365	163 619	3 235	12 108	222
1869.	812 474	18 216	113 447	2 285	166 148	3 152	11 967	207
1870.	826 882	18 692	109 781	2 454	172 149	3 235	12 561	227
1871.	820 869	18 518	107 986	2 396	166 010	3 165	11 892	212
1872.	829 250	18 907	102 417	2 307	174 935	3 411	12 587	198
1873.	848 206	20 441	104 101	2 483	178 491	3 513	12 881	234
1874.	849 678	20 879	102 641	2 654	181 728	3 504	12 872	243
1875.	862 828	21 509	104 044	2 883	183 371	3 411	12 922	235
1876.	874 623	20 042	109 414	2 486	184 845	3 653	12 567	214
1877.	851 747	18 716	119 273	2 645
1878.	854 752	20 214	121 525	2 776

	S V I Z Z E R A				B A V I E R A			
	Totale dei nati	Nati da parti multipli	Nati illegittimi	a) Nati da parti multipli illegittimi	Totale dei nati	Nati da parti multipli	Nati illegittimi	Nati da parti multipli illegittimi
1876.	94 595	2 523	4 771	131	223 192	5 867	28 738	588
1877.	92 861	2 267	4 573	91	220 560	5 566	28 545	619
1878.	91 426	2 295	4 381	128	216 058	5 499	26 995	588

	B A D E N				C R O A Z I A E S L A V O N I A			
	Totale dei nati	Nati da parti multipli	Nati illegittimi	a) Nati da parti multipli illegittimi	Totale dei nati	Nati da parti multipli	Nati illegittimi	Nati da parti multipli illegittimi
1866.	57 352	1 482	8 616	135
1867.	55 060	1 241	7 770	156
1868.	54 956	1 273	7 016	148
1869.	57 280	1 494	6 966	191
1870.	58 913	1 471	6 847	141
1871.	54 577	1 423	6 025	128
1872.	60 600	1 585	5 695	124
1873.	60 671	1 604	5 598	132
1874.	61 058	1 606	5 138	127	79 454	2 529	3 464	b) 118
1875.	62 897	1 585	4 803	90	85 400	2 562	4 155	90
1876.	63 203	1 684	4 787	90	89 307	2 554	4 515	144
1877.	61 957	1 665	4 555	120	82 475	2 355	4 524	122
1878.	60 576	1 534	4 418	94	81 896	2 256	4 582	114

a) Sono compresi, sotto questa rubrica, i soli nati da parti doppi e tripli: i nati da altri parti multipli non sono distinti secondo lo stato civile.

b) Le cifre di quest'ultima colonna rappresentano soltanto i nati illegittimi provenienti da parti gemelli, non facendo la statistica della Croazia distinzione analoga per gli altri parti multipli.

Nati da parti multipli distinti per stato civile.

Tavola XLVIII bis.

STATI	ANNI														Medie annuali
	1865	1866	1867	1868	1869	1870	1871	1872	1873	1874	1875	1876	1877	1878	

QUANTI NATI DA PARTI MULTIPLI PER 100 NATI LEGITTIMI E ILLEGITTIMI.

Austria Cisleitana . . .	2.19	2.21	2.26	2.23	2.24	2.25	2.25	2.28	2.41	2.46	2.49	2.29	2.19	2.35	2.29
Croazia e Slavonia	3.19	3.00	2.86	2.85	2.75	2.95
Belgio.	1.91	2.03	1.98	1.89	1.88	1.91	1.95	1.96	1.93	1.86	1.96	1.93
Svizzera.	2.67	2.44	2.51	2.54
Baviera.	2.62	2.52	2.53	2.56
Baden.	2.41	2.24	2.32	2.61	2.50	2.61	2.62	2.81	2.63	2.52	2.66	2.69	2.53	2.55

QUANTI NATI DA PARTI MULTIPLI ILLEGITTIMI PER 100 NATI ILLEGITTIMI.

Austria Cisleitana a) . . .	2.16	1.60	1.72	2.09	2.01	2.23	2.21	2.25	2.38	2.59	2.77	2.27	2.21	2.28	2.19
Croazia e Slavonia	3.40	2.17	3.19	2.70	2.49	2.79
Belgio.	1.67	2.19	1.83	1.73	1.81	1.78	1.57	1.82	1.89	1.82	1.70	1.96
Svizzera.	2.75	1.99	2.92	2.42
Baviera.	2.05	2.17	2.18	2.13
Baden.	2.15	2.01	2.11	2.74	2.06	2.12	2.18	2.36	2.46	1.87	1.88	2.63	2.13	2.21

a) Esclusi i nati da parti quadrupli (che furono 108 nei 14 anni qui registrati) e quelli provenienti da un parto quintuplo, nel 1866.

Nati-Morti.

La statistica dei nati-morti presenta tuttora gravi incertezze; nè solamente in Italia, ma più o meno in tutti gli Stati c'è il pericolo sempre che vengano iscritti come nati-morti anco bambini morti dopo la nascita, ma presentati privi di vita all'ufficiale dello stato civile. In Italia questo pericolo è maggiore che in Francia ed in Belgio, atteso che il nostro codice concede cinque giorni per la dichiarazione di nascita, mentre in Francia ed in Belgio la legge dà soltanto tre giorni.

L'amministrazione cercò di ovviare agli inconvenienti causati, dalla larghezza del termine consentito dalla nostra legge, invitando gli ufficiali di stato civile ad informarsi se la creatura presentata senza vita fosse morta *prima*, o *durante*, o *dopo* il parto (vedasi il Regolamento 15 ottobre 1865) e ribadì la raccomandazione con una circolare del 1 gennaio 1867, ripetendo che quelle notizie si chiedevano nell'interesse puramente della statistica demografica, senza attribuir loro valore di prova nei rapporti di diritto privato (successioni ecc.)

Nonostante le vive premure fatte dal Governo, in più occasioni, si osservano tuttora differenze notevolissime da comune a comune e da una provincia all'altra, nella proporzione dei nati-morti ai nati vivi, tanto che rimane il sospetto che, nel determinare le due categorie di nati, non si proceda sempre, nè dovunque, colla voluta uniformità di criteri.

È lecito supporre che mentre i comuni più diligenti non comprendono (com'è regolare) fra i nati-morti se non le creature morte prima o durante il parto, gli altri vi includano anche quelle altre creature che sono morte dopo il parto e prima della loro presentazione all'ufficio di stato civile.

E in vero, mentre in Italia il rapporto dei nati-morti al numero dei nati vivi resta al di sotto del 3 per cento (in conformità anche alle medie di alcuni altri Stati), noi troviamo per molti dei nostri comuni proporzioni che superano il 10, il 15, il 20 per cento.

Uno studio molto importante sulla frequenza dei nati-morti e sulle diversità di legislazione e di consuetudini amministrative, che rendono singolarmente difficili le comparazioni internazionali, per questa parte della statistica dei nati, fu fatto dal signor Kummer, direttore dell'Ufficio federale di statistica della Svizzera, e pubblicato

nel primo fascicolo del 1878 nel giornale della Società Svizzera di statistica. E noi rinviando, per questa questione, il lettore a quella importante pubblicazione ed agli atti del congresso di demografia, tenutosi nella estate del 1878 a Parigi, come pure agli scritti del dottor Moritz Neefe (negli *Jahrbücher für Nationalökonomie und Statistik* di Jena, anni 1874 e 1875) e del dottor Bertillon (*Journal de la Société de Statistique de Paris, 1875*), e qui ci limitiamo a riassumere in nota, per comodo dello studioso, alcune notizie più importanti, che in parte avevamo dato nella Introduzione al Movimento dello stato civile del 1875, e che ora siamo in grado di completare, grazie alla cortesia dei nostri colleghi dell'estero, che ci hanno fornito gli schiarimenti che qui riproduciamo. a)

a) In Francia sono registrate sotto la rubrica *mort-nés* non solamente le creature morte *durante* o *dopo* il parto, ma anche quelle che nascono vive e moriscono prima dell'istante della registrazione; la regola essendo di iscrivere in essa tutti indistintamente i bambini *présentés sans vie* all'ufficiale dello stato civile. Indi la maggiore elevatezza dei rapporti francesi in confronto ai nostri, nelle tavole del movimento della popolazione.

Per l'Inghilterra e Galles è a deplorarsi che quell'opera magistrale, che si rinnova ogni anno, per cura del *General Register Office* di Londra, non contenga uno studio sui nati-morti.

In Prussia, all'incontro, i nati-morti si sogliono registrare contemporaneamente fra i nati e fra i morti, ma sotto rubrica speciale; ignoriamo però quali regole precisamente vi fossero seguite finora per sceverare i nati-morti dal totale dei nati; o piuttosto risulta questo come positivo, che un metodo unico non s'era applicato finora in tutta la monarchia; giacché non altrimenti si potrebbero spiegare le differenze non piccole che le pubblicazioni ufficiali accusano tra le proporzioni, per esempio, dello Schleswig-Holstein e del distretto di Magdeburgo, e quelle dei distretti di Oppeln e di Münster.

La nuova legge prussiana sugli atti di Stato Civile (*Gesetz über die Beurkundung des Personenstandes und die Form der Eheschliessung*, del 9 marzo 1874), estesa più tardi con alquante modificazioni a tutto l'Impero, in data del 6 febbraio 1875, ha finalmente recato unità di discipline, stabilendo al paragrafo 16 (riprodotto nel paragrafo 23 della citata legge imperiale 6 febbraio) che se un bambino nasce morto, o muore durante il parto, debbasi farne la denuncia subito, entro il giorno successivo. Siccome però quella legge entrò in vigore soltanto col 1 ottobre di quell'anno, la sua influenza per la statistica non poté essere ancora sentita.

In Baviera, parimenti, non può dirsi che esista un metodo di registrazione dei nati-morti uniforme per tutto il Regno. Nel Basso Palatinato, ossia sulla riva sinistra del Reno, dove vige tuttora il Codice Napoleone, si iscrivono come nati-morti tutti i bambini nati dopo il sesto mese di gravidanza, e che vengono presentati morti all'ufficio di stato civile, per la denuncia della nascita. E quantunque, secondo le informazioni dell'ufficio di statistica bavarese, anche di là dal Reno non si segua in alcuni distretti la regola francese in tutta la sua latitudine, tuttavia dà subito all'occhio la differenza fra quella provincia, presa nel suo complesso, e il rimanente territorio dello Stato. Nel 1872, su cento nati, si ebbero nel Palatinato 4,79 nati morti, mentre se ne contavano soli 3,08 nel resto del Regno; nel 1873 le due proporzioni erano rispettivamente 5,05 e 3,09. La stessa Direzione di statistica poi mette il lettore a parte di una circostanza atta a turbare profondamente l'armonia e la significazione dei rapporti. Nei Comuni più strettamente cattolici, essa dice, i genitori richiedono premurosamente che si dia il battesimo al feto che muore durante la nascita; le levatrici, com'è naturale, secondano questo desiderio, e ne viene di conseguenza che le provincie cattoliche rappresentano un numero straordinariamente piccolo di nati-morti. Così da una parte per larghezza di legge, dall'altra invece per indulgere al sentimento religioso dei parenti, il vero numero dei nati-morti viene alterato in due direzioni opposte.

Nella Sassonia reale e nel Gran Ducato di Baden è considerato come *nato-morto* il feto che è venuto alla luce senza aver respirato, non facendosi distinzione se sia morto prima o durante il parto.

Nella Turingia, in base alla legge imperiale, entrata in vigore il 6 febbraio 1875, viene definito per *nato-morto* il feto che morì prima o durante il parto, senza aver respirato. Anzi nel Ducato di Sassonia Altenburg e nel Principato di Schwarzburg Rudolstadt la definizione è più completa, precisando per *nato-morto* quel feto che venne alla luce non prima di sei mesi dal concepimento, e che non visse un solo istante dopo avvenuto il parto. La dichiarazione della nascita deve aver luogo al più tardi nel giorno susseguente al parto, avendo cura gli impiegati dello stato civile di prendere esatta informazione se il neonato abbia vissuto, sia pure per brevissimo tempo; perchè in tal caso viene registrato fra i nati-vivi, morti prima della dichiarazione della nascita. Anche prima del decreto imperiale, sopra accennato, nella Turingia si seguiva questo criterio esatto di distinzione fra nato-vivo e nato-morto.

In Austria i libri dello stato civile sono ancora affidati al clero. Non vi è l'obbligo di portare il neonato davanti a un ufficiale dello stato civile. Le istruzioni ministeriali prescrivono bensì di registrare come nati-morti i bambini morti *prima* o *durante* la nascita; ma poichè in tali casi le creature dovrebbero essere seppellite senza la benedizione della Chiesa, troppo spesso, per secondare la pietà dei genitori, si dà loro il battesimo cosiddetto di necessità (*Nothtaufe*) e si fanno figurare ad un tempo come nati e come morti nel primo momento della nascita: tale almeno è la congettura che si fa per spiegare la proporzione debolissima dei nati-morti in Austria. Il Dottor Schimmer adduce un'altra causa, e sarebbe che nei paesi slavi la quantità dei nati-morti è realmente inferiore, in proporzione, a quella dei paesi latini e tedeschi, (vedi *statistische Monatschrift* I, pag. 387). In Ungheria le indagini sui nati-morti non furono iniziate che sul principio dell'anno 1874; non sono a nostra conoscenza altro che i dati degli anni 1876 e 1877.

Seguono le cifre effettive dei nati-morti distinti per sesso, in quasi tutti gli Stati che comprendiamo nei nostri confronti internazionali; indi le proporzioni dei nati-morti maschi a 100 femmine nate-morte.

Nel Regno di Croazia e Slavonia, secondo informazioni gentilmente favoriteci dal signor Milovan Zorjeic, Direttore dell'ufficio di Statistica, si considera come *nato-morto* il feto che morì prima o durante il parto. Nelle città la registrazione avviene con una esattezza sufficiente, perchè, oltre ai ministri del culto, concorrono alla raccolta dei dati concernenti il movimento della popolazione anche i medici curanti e i medici necroscopi. Questi ultimi, quando si tratta di morti e di nati morti, mandano le loro schede direttamente all'ufficio di statistica municipale, dove sono spogliate e trascritte in appositi registri.

Nelle campagne invece, dove i registri dello stato civile sono tenuti unicamente dal clero, si lamenta, in ispecie per la registrazione dei nati-morti, una sensibile trascuratezza, cosicchè la cifra indicata resta molto al disotto del vero. A questo si aggiunga, come abbiamo osservato per l'Austria Cisleitana, che ad alcuni neonati, venuti alla luce privi di vita, si dà il cosiddetto battesimo di necessità, in seguito al quale vengono annoverati fra i nati-vivi.

L'Ufficio centrale e il Consiglio di statistica del Regno di Croazia e Slavonia si occuparono più volte di una questione così importante, cercando di regolare la registrazione e togliere gl'inconvenienti accennati; ma finora i risultati furono poco soddisfacenti. Per ottenere ciò fa bisogno una legge speciale che stabilisca norme sicure.

Nella Svizzera, secondo i formulari fissati dalla Conferenza dei delegati dei governi cantonali (21 febbraio 1866), per la Statistica della popolazione, debbono registrarsi come *nati-morti* i bambini morti *prima o durante* la nascita; ma in pratica non sembra che l'unità di metodo vi sia pur anco raggiunta. La legge federale sugli atti dello stato civile, andata in vigore col 1 gennaio 1876, definisce: « *nato-morto* non è che il feto morto prima del parto effettivo, cioè senza aver respirato ». (Istruzione per gli ufficiali di stato civile del 16 novembre 1875).

Nel Belgio il principio della legge è il medesimo che in Francia: sono iscritti ivi come *mort-nés* tutti i bambini morti prima della denuncia che deve farsi all'ufficiale dello stato civile, non più tardi di tre giorni dalla nascita. Egli è vero però che la statistica belga distingue, all'infuori di ogni effetto giuridico, quelli che sono morti *prima* del parto, *durante* il parto o *dopo* il parto; e calcola a due terzi circa del totale i nati-morti della prima categoria, a un sesto quelli della seconda e a un sesto parimenti quelli della terza.

In Olanda la legge concede tre giorni per la dichiarazione di nascita all'ufficio di stato civile; e la statistica parla di *dichiaramenti morti* (*levenloos aangegeven*) anzichè di nati-morti; perciò è da credere che tutti i bambini che muoiono nei primi tre giorni dalla nascita siano compresi in tale categoria.

Nella Svezia, si considerano giustamente come *nati-morti* quelli soltanto che morirono *prima o durante* la nascita; e la regola è così osservata così rigorosamente, che si comprendono talvolta nelle liste ordinarie delle morti, cioè si registrano come nati-vivi, i bambini che respirarono per pochi istanti. Del rimanente la notizia dei nati-morti, che si raccoglie in Svezia dal clero, incaricato colà, anche oggigiorno, della tenuta dei registri di stato civile, non fu oggetto finora, in quel paese, di una legge speciale, affidandosi l'autorità alle dichiarazioni dei parenti e delle levatrici giurate, che si trovano nella maggior parte dei comuni, e coll'assistenza delle quali si dice che abbia luogo circa la metà dei parti in tutto il Regno.

Anche nella Norvegia si comprendono sotto questa denominazione i veri nati-morti, ossia i neonati morti prima o durante il parto senza aver respirato.

Nella Danimarca s'intende per *nato-morto* il bambino che nasce almeno sei mesi e quindici giorni dopo il concepimento, e che viene alla luce privo di vita. Se il neonato vive, sia pure per pochi istanti dopo la nascita, è compreso nella categoria dei « *nati, morti avanti le 24 ore* » e non figura affatto nella rubrica dei veri nati-morti. Prima del 1860 si è talvolta verificata qualche irregolarità di registrazione, annoverandosi fra i nati-morti dei bambini che avevano vissuto alcune ore soltanto; dopo il 1860 fu mantenuta sempre una esatta e rigorosa distinzione.

Nel Gran Ducato di Finlandia non esiste la definizione legale della parola *nato-morto*, ma s'intende denotare con essa il feto che abbia le condizioni di vitalità, e che sia venuto alla luce senza aver respirato. Le levatrici sono obbligate di fare all'ufficio parrocchiale la dichiarazione delle nascite. Il bambino che ha vissuto anche brevi istanti, è considerato come *nato-vivo*.

Nella Rumania gli ufficiali dello stato civile devono inserire nei loro registri, sotto la rubrica *nati-morti*, quei bambini soltanto che al momento della nascita erano già morti, purchè peraltro fossero venuti alla luce dopo sette mesi di gestazione o, se dopo un tempo minore, in condizioni di vitalità, constatate dal medico.

In pratica la questione dei nati-morti incontra molte difficoltà anche nella Rumania, come nella maggior parte degli altri paesi. Si confondono spesso i nati-morti, coi bambini morti immediatamente dopo la nascita; gli aborti coi nati-morti, e questi con quelli; e in quest'ultimo caso non si fa alcuna dichiarazione dinanzi all'ufficiale dello stato civile. Ne consegue che il numero dei nati-morti registrato nei quadri statistici, è talora superiore, talora inferiore alla realtà, malgrado le istruzioni date e ripetute a chi di dovere.

Per la dichiarazione delle nascite la legge in Rumania accorda un termine di 3 giorni soltanto, come in Francia e nel Belgio; passato questo gli ufficiali dello stato civile non possono più accogliere la dichiarazione della nascita, altro che dietro ordine del tribunale competente.

Nati-morti distinti per sesso.

(Cifre effettive).

Tavola XLIX.

ANNI	ITALIA a)		FRANCIA		IMPERO GERMANICO b)		PRUSSIA		BAVIERA	
	Maschi	Femmine	Maschi	Femmine	Maschi	Femmine	Maschi	Femmine	Maschi	Femmine
1865.	9 023	5 984	27 883	19 070	18 666	14 242	3 310	2 445
1866.	14 754	10 310	28 257	19 445	18 760	14 457	3 424	2 573
1867.	13 239	9 214	27 588	19 185	20 992	16 335	3 456	2 575
1868.	12 594	8 751	27 494	18 796	21 157	16 562	3 726	2 821
1869.	14 026	9 619	26 605	18 675	22 048	17 141	3 996	2 863
1870.	14 344	10 329	26 628	18 541	22 545	17 564	4 062	2 984
1871.	15 538	11 001	23 954	16 361	19 651	15 275	3 511	2 661
1872.	17 030	12 516	25 952	18 015	37 380	28 807	22 809	17 696	3 781	2 890
1873.	16 293	12 058	26 199	18 288	37 898	29 266	23 070	17 814	3 943	3 037
1874.	15 571	11 420	26 188	18 425	39 268	30 261	23 774	18 555	4 080	3 038
1875.	16 917	12 913	25 749	18 085	41 597	32 582	26 301	20 701	4 117	3 046
1876.	18 682	14 387	26 512	18 168	41 117	32 396	25 484	20 039	c) 4 473	c) 3 435
1877.	17 984	13 422	25 440	17 947	40 305	30 850	25 311	19 146	c. 4 236	c) 3 273
1878.	17 849	13 456	39 641	31 002	24 977	19 280	4 226	3 358

ANNI	SASSONIA		TURINGIA		WÜRTEMBERG		BADEN	
	Maschi	Femmine	Maschi	Femmine	Maschi	Femmine	Maschi	Femmine
1865.	2 437	1 976	547	605	1 092	810
1866.	2 593	1 984	585	584	1 063	837
1867.	2 382	1 784	545	581	1 008	777
1868.	2 542	1 927	626	496	1 027	812
1869.	2 586	2 009	760	547	1 038	783
1870.	2 670	2 150	700	491	1 118	861
1871.	2 544	1 895	682	511	1 893	1 279	1 086	837
1872.	2 769	2 195	705	543	1 859	1 325	1 069	816
1873.	2 748	2 108	663	564	1 782	1 356	1 103	864
1874.	3 020	2 186	732	552	1 817	1 436	1 207	952
1875.	2 926	2 224	710	579	1 844	1 420	1 221	960
1876.	3 085	2 371	691	530	1 854	1 476	1 181	981
1877.	2 807	2 162	662	504	1 855	1 360	1 118	890
1878.	2 879	2 261	598	500	1 809	d) 1 405

a) Esclusa la provincia di Roma dal 1865 al 1871 inclusivamente.

b) I totali, maschi e femmine, non corrispondono esattamente colle cifre dei nati-morti che si trovano nella tavola LI, non essendo compresi i nati-morti di sesso ignoto.

c) Da aggiungersi due nati-morti che non furono classificati secondo il sesso nel 1876, e uno nel 1877.

d) Compreso uno di sesso sconosciuto.

Segue Tavola XLIX.

ANNI	AUSTRIA CISLEITANA		UNGHERIA		CROAZIA E SLAVONIA		SVIZZERA	
	Maschi	Femmine	Maschi	Femmine	Maschi	Femmine	Maschi	Femmine
1865.	8 835	6 949						
1866.	9 336	7 180						
1867.	8 725	6 724						
1868.	8 901	6 801						
1869.	9 768	7 346						
1870.	10 527	8 074					2 338	1 754
1871.	10 985	8 369					2 267	1 729
1872.	10 953	8 150					2 209	1 685
1873.	11 418	8 758					2 255	1 668
1874.	11 265	8 701			443	354	2 198	1 669
1875.	11 582	8 943			430	295	a) 2 458	a) 1 758
1876.	12 051	9 136	4 174	3 235	511	380	2 180	1 629
1877.	11 848	9 123	4 279	3 371	571	423	2 008	1 609
1878.	12 277	9 224			536	405	2 066	1 327

ANNI	BELGIO		OLANDA		SVEZIA		NORVEGIA	
	Maschi	Femmine	Maschi	Femmine	Maschi	Femmine	Maschi	Femmine
1865.	4 417	3 181	3 940	3 120	2 541	1 954	1 259	969
1866.	4 588	3 357	3 846	3 090	2 729	1 986	1 129	844
1867.	4 350	3 133	3 645	2 797	2 468	1 834	1 099	872
1868.	4 274	3 211	3 609	2 961	2 280	1 613	1 103	831
1869.	4 221	3 249	3 722	2 925	2 240	1 697	1 063	861
1870.	4 320	3 257	3 898	3 112	2 358	1 668	1 033	828
1871.	4 206	3 044	4 079	3 227	2 497	1 885	1 119	890
1872.	4 355	3 203	4 069	3 244	2 312	1 833	1 137	927
1873.	4 406	3 377	4 189	3 179	2 411	1 878	1 162	889
1874.	4 451	3 299	4 288	3 319	2 636	1 953	1 190	878
1875.	4 395	3 354	4 297	3 348	2 449	1 910	1 209	901
1876.	4 497	3 433	4 260	3 350	2 484	1 862	1 264	952
1877.	4 590	3 455	4 177	3 298	2 414	1 784		
1878.	4 492	3 229			2 232	1 689		

a) Esclusi 11 nati-morti, dei quali non si poté constatare il sesso.

Segue Tavola XLIX

ANNI	DANIMARCA		FINLANDIA		SPAGNA		RUMANIA	
	Maschi	Femmine	Maschi	Femmine	Maschi	Femmine	Maschi	Femmine
1865.	1 247	969	4 357	2 780
1866.	1 272	940	4 449	2 825
1867.	1 178	885	3 968	2 708
1868.	1 158	898	3 109	2 212
1869.	1 115	832	3 370	2 221
1870.	1 166	886	2 832	1 942	1 937	1 642
1871.	1 158	853	1 890	1 519
1872.	1 163	890	2 865	2 223
1873.	1 117	928	2 287	1 762
1874.	1 185	861	1 527	1 174
1875.	1 165	877	1 168	847
1876.	1 239	940	1 072	718
1877.	1 075	853	1 154	851
1878.	1 064	790	1 142	921

Nati-morti maschi per 100 femmine. a)

Tavola XLIX bis.

ANNI	Italia	Francia	Impero Germanico	Prussia	Baviera	Sassonia	Turingia	Württemberg	Baden	Austria Cisleitana	Ungheria
1865.	151	145	131	135	123	70	135	127
1866.	143	145	130	133	131	100	127	130
1867.	144	144	129	138	133	94	129	129
1868.	144	146	128	132	132	126	126	132
1869.	149	142	129	139	128	139	132	132
1870.	139	144	128	136	124	143	130	130
1871.	141	146	129	132	134	133	141	130	131
1872.	136	144	130	129	131	126	130	140	131	134
1873.	131	143	130	130	130	129	118	114	128	130
1874.	132	142	130	128	131	138	133	126	127	129
1875.	131	142	128	127	135	131	123	129	127	129
1876.	130	146	127	127	130	130	130	126	120	132	129
1877.	134	142	131	132	129	129	131	136	126	130	127
1878.	133	128	130	126	127	120	129	133
<i>Medie annuali</i> . . .	139	144	129	129	134	130	121	130	128	131	128

a) Vedansi le note alla tavola delle cifre effettive.

Segue *Tavola XLIX. bis*

A N N I	Croazia e Slavonia	Svizzera	Belgio	Olanda	Svezia	Norvegia	Danimarca	Finlandia	Spagna	Rumania
1865.			139	126	130	129	129		156	
1866.			137	124	137	133	135		153	
1867.			139	130	135	126	133		146	
1868.			133	122	141	132	129		141	
1869.			130	127	132	123	134		151	
1870.		133	132	125	140	125	132		145	118
1871.		131	138	126	132	126	136			125
1872.		136	136	125	126	122	131			129
1873.		135	130	132	128	131	120			130
1874.	125	132	135	129	135	136	138			130
1875.	146	140	131	128	128	134	133			137
1876.	135	134	131	127	133	133	132			149
1877.	137	124	133	126	135		126			135
1878.	132	135	139		132		135	124		
<i>Medie annuali . . .</i>	135	134	135	127	133	129	132	124	149	132

Nati-morti paragonati al totale dei nati

(Compresi i nati-morti).

Volendo conoscere la proporzione fra i nati-morti e il numero totale dei nati (compresi i nati-morti) in Italia, troviamo le medie seguenti, per ciascuno dei tre ultimi anni, pel sessennio precedente, considerato nel suo insieme, e pel novennio 1863-71.

Numero dei nati-morti paragonato a 100 nati.

(Compresi i nati-morti).

Tavola L.

	1878	1877	1876	Sessennio 1872-77	Novennio 1863-71 a)
Piemonte	3.31	3.36	3.36	3.32	2.20
Liguria	3.10	3.11	3.14	3.13	2.47
Lombardia	3.56	3.70	3.63	3.63	3.12
Veneto	3.47	3.49	3.41	3.31	1.54
Emilia	3.49	3.36	3.43	3.45	3.21
Umbria	3.38	3.42	3.29	2.92	2.23
Marche	2.99	3.24	3.26	3.13	2.65
Toscana	3.41	3.42	3.57	3.42	2.38
Roma	4.08	3.94	4.13	3.98
Abruzzi e Molise	1.88	1.78	1.87	1.60	1.29
Campania	3.48	3.44	3.37	3.18	2.97
Puglie	2.64	2.54	2.41	2.26	2.13
Basilicata	2.86	2.36	2.28	1.98	1.62
Calabrie	1.07	0.98	0.81	0.82	1.07
Sicilia	1.83	1.66	1.64	1.52	1.21
Sardegna	1.96	1.87	1.94	1.81	1.64
REGNO	3.00	2.96	2.96	2.85	2.25

Seguono i confronti internazionali, in cifre effettive e in rapporti centesimali.

a) Esclusa la provincia di Roma.

Nati-morti paragonati al totale dei nati (Compresi i nati-morti).
(Cifre effettive).

Tavola LI.

A N N I	ITALIA a)		FRANCIA		IMPERO GERMANICO		PRUSSIA		BAVIERA d)	
	Nati e nati morti	nati morti	Nati e nati morti	Nati morti	Nati e nati morti	Nati morti	Nati e nati morti	Nati morti	Nati e nati morti	Nati morti
1865.	976 241	15 007	1 052 706	46 953	794 206	32 908	183 440	5 755
1866.	1 005 264	25 064	1 053 960	47 702	798 559	33 217	185 687	5 997
1867.	949 849	22 453	1 054 528	46 773	921 798	37 327	187 330	5 961
1868.	921 761	21 345	1 030 430	46 290	925 529	37 719	188 290	6 547
1869.	975 779	23 645	993 806	45 280	958 264	39 189	192 030	6 859
1870.	976 148	24 653	988 684	45 169	978 598	40 109	201 540	7 046
1871.	986 559	26 539	863 436	40 315	867 056	34 926	183 465	6 175
1872.	1 050 228	29 546	1 099 967	43 967	1 692 227	66 190	1 023 030	40 505	201 476	6 671
1873.	1 013 539	28 351	990 851	44 487	1 715 132	67 165	1 028 276	40 884	208 771	6 980
1874.	978 649	26 991	999 265	44 613	1 752 273	69 536	1 052 306	42 329	211 207	7 118
1875.	1 065 207	29 830	994 809	43 834	1 798 591	74 179	1 082 723	47 002	216 176	7 163
1876.	1 116 790	33 069	1 011 362	44 680	1 831 218	73 517	1 098 593	45 523	223 192	7 910
1877.	1 060 443	31 406	987 963	43 387	1 818 550 ^{b)}	71 157 ^{c)}	1 092 209	44 457	220 560	7 510
1878.	1 043 780	31 305	1 785 080	70 647	1 075 539	44 257	216 058	7 586

A N N I	SASSONIA		TURINGIA		WÜRTTEMBERG		BADEN	
	Nati e nati morti	Nati morti	Nati e nati morti	Nati morti	Nati e nati morti	Nati morti	Nati e nati morti	Nati morti
1865.	100 785	4 413	26 120	1 152
1866.	104 156	4 583	26 572	1 169	57 352	1 900
1867.	98 180	4 166	25 759	1 126	55 060	1 785
1868.	102 687	4 469	25 935	1 122	54 956	1 839
1869.	105 107	4 595	26 609	1 307	57 280	1 821
1870.	1 8 735	4 820	26 291	1 191	58 913	1 979
1871.	100 241	4 439	25 264	1 193	77 471	3 082	54 577	1 923
1872.	114 899	4 955	26 726	1 248	83 029	3 184	60 600	1 885
1873.	119 125	4 858	28 079	1 227	84 928	3 138	60 671	1 967
1874.	123 749	5 206	28 266	1 284	84 873	3 253	61 058	2 159
1875.	125 188	5 150	28 891	1 289	88 396	3 264	62 897	2 181
1876.	131 817	5 456	29 450	1 221	89 234	3 330	63 203	2 162
1877.	129 876	4 969	29 210	1 166	87 402	3 215	61 957	2 008
1878.	128 185	5 140	28 660	1 098	84 337	3 214	60 576	1 950

a) Fino a tutto il 1871 non è compresa la provincia di Roma.

b) Nella cifra del 1877 sono compresi quattro nati non distinti per sesso.

c) Sono compresi due nati-morti non distinti per sesso.

d) Fino al 1870, inclusivamente, l'anno è calcolato dal 1 ottobre dell'anno precedente a tutto il settembre di quello indicato nella tavola.

NASCITE

CLXXXI

Segue Tavola LI.

ANNI	AUSTRIA CISLEITANA		UNGHERIA		CROAZIA E SLAVONIA		SVIZZERA	
	Nati e nati morti	Nati morti	Nati e nati morti	Nati morti	Nati e nati morti	Nati morti	Nati e nati morti	Nati morti
1865.	762 229	15 784						
1866.	763 023	16 516						
1867.	741 987	15 449						
1868.	774 383	15 792						
1869.	812 474	17 114						
1870.	826 882	18 601					83 300	4 092
1871.	820 869	19 354					81 629	3 996
1872.	829 250	19 103					84 313	3 984
1873.	848 206	20 176					84 495	3 923
1874.	849 678	19 969			79 454	797	86 918	3 867
1875.	862 828	20 525			85 400	725	91 806	4 227
1876.	874 623	21 187	623 849	7 409	89 307	891	94 595	3 809
1877.	851 747	20 971	595 984	7 650	82 475	994	92 861	3 617
1878.	854 752	21 501			81 896	941	91 426	3 593

ANNI	BELGIO		OLANDA		SVEZIA		NORVEGIA a)	
	Nati e nati morti	Nati morti	Nati e nati morti	Nati morti	Nati e nati morti	Nati morti	Nati e nati morti	Nati morti
1865.	163 921	7 598	133 854	7 060	138 776	4 495	56 167	2 228
1866.	165 955	7 945	132 189	6 936	141 704	4 715	56 483	1 973
1867.	164 632	7 483	132 946	6 442	133 134	4 302	53 319	1 971
1868.	163 619	7 485	132 629	6 570	118 848	3 893	53 595	1 934
1869.	166 148	7 461	130 436	6 647	121 614	3 937	51 382	1 924
1870.	172 149	7 577	137 007	7 010	123 844	4 006	52 295	1 861
1871.	166 010	7 256	135 611	7 306	131 715	4 382	53 089	2 079
1872.	174 935	7 558	138 977	7 313	131 128	4 145	54 335	2 064
1873.	178 491	7 783	141 155	7 359	135 932	4 289	55 032	2 051
1874.	181 728	7 750	143 679	7 607	137 838	4 589	56 991	2 063
1875.	183 301	7 749	146 114	7 645	140 317	4 359	58 468	2 110
1876.	184 845	7 930	149 820	7 610	140 236	4 346	60 446	2 216
1877.	183 122	8 045	150 093	7 455	142 674	4 198	60 652	b) 2 028
1878.	180 451	7 721			138 385	3 921	60 063	b) 2 044

a) A partire dall'anno 1866 si fece una distinzione più rigorosa fra i nati vivi, morti immediatamente dopo la nascita, e i veri nati-morti.

b) Le cifre per questi ultimi due anni non sono che approssimative.

Segue Tavola LI.

ANNI	DANIMARCA		FINLANDIA		SPAGNA		RUMANIA	
	Nati e nati morti	Nati morti	Nati e nati morti	Nati morti	Nati e nati morti	Nati morti	Nati e nati morti	Nati morti
1865.	55 434	2 216	61 645	1 865	622 050	7 137
1866.	57 353	2 212	60 814	1 961	618 981	7 284
1867.	54 763	2 063	61 237	2 073	624 212	6 676
1868.	56 546	2 056	45 613	1 886	579 563	5 321
1869.	54 056	1 947	60 146	1 751	602 287	5 591
1870.	56 472	2 052	65 657	1 909	598 347	4 774	151 131	3 579
1871.	56 407	2 011	68 506	1 939	148 419	3 409
1872.	57 274	2 053	68 191	2 002	144 172	5 088
1873.	58 616	2 045	70 456	2 034	145 804	4 049
1874.	59 324	2 046	73 046	2 148	152 143	2 701
1875.	61 791	2 042	71 602	2 081	172 586	2 015
1876.	63 967	2 179	72 838	2 079	166 337	1 790
1877.	63 772	1 928	76 822	1 991	160 795	2 005
1878.	63 144	1 854	72 336	2 063

PORTOGALLO.

ANNO	Nati e nati morti	Nati morti	Nati morti per 100 nati e nati morti
1862.	129 066	1 864	1.44

Nati morti per 100 nati. a) (Compresi i nati-morti)

Tavola LI bis

ANNI	Italia	Francia	Impero Germanico	Prussia	Baviera	Sassonia	Turingia	Württemberg	Baden	Austria Cisleitana	Ungheria
1865.	1.54	4.46	4.14	3.14	4.37	4.41	2.07
1866.	2.49	4.53	4.16	3.23	4.40	4.40	3.31	2.17
1867.	2.36	4.44	4.05	3.18	4.24	4.37	3.24	2.08
1868.	2.32	4.50	4.07	3.48	4.35	4.33	3.35	2.03
1869.	2.42	4.56	4.09	3.57	4.37	4.91	3.18	2.10
1870.	2.53	4.57	4.09	3.50	4.43	4.53	3.36	2.24
1871.	2.69	4.65	4.02	3.37	4.43	4.72	3.98	3.52	2.35
1872.	2.81	4.35	3.91	3.95	3.31	4.31	4.67	3.83	3.11	2.30
1873.	2.80	4.49	3.92	3.98	3.34	4.08	4.37	3.69	3.24	2.38
1874.	2.76	4.46	3.97	4.02	3.37	4.21	4.54	3.81	3.54	2.35
1875.	2.80	4.41	4.12	4.35	3.31	4.11	4.46	3.70	3.47	2.37
1876.	2.96	4.42	4.01	4.14	3.54	4.14	4.15	3.70	3.42	2.47	1.19
1877.	2.96	4.40	3.91	4.07	3.40	3.83	3.99	3.68	3.26	2.46	1.28
1878.	3.00	3.96	4.11	3.51	4.01	3.83	3.81	3.22	2.40
Medie annuali . .	2.60	4.48	3.97	4.09	3.37	4.26	4.40	3.77	3.32	2.27	1.23

ANNI	Croazia e Slavonia	Svizzera	Belgio	Olanda	Svezia	Norvegia	Danimarca	Finlandia	Spagna	Rumania
1865.	4.63	5.27	3.24	3.96	4.00	2.89	1.14
1866.	4.78	5.18	3.33	3.49	3.86	3.22	1.17
1867.	4.54	4.84	3.23	3.69	3.77	3.39	1.06
1868.	4.57	4.96	3.28	3.61	3.64	4.13	0.91
1869.	4.49	5.09	3.24	3.74	3.60	2.91	0.92
1870.	4.91	4.40	5.12	3.23	3.55	3.63	3.00	0.79	2.37
1871.	4.90	4.37	5.39	3.33	3.78	3.56	2.84	2.29
1872.	4.73	4.32	5.25	3.16	3.79	3.58	2.94	3.53
1873.	4.64	4.36	5.22	3.16	3.72	3.49	2.89	2.75
1874.	1.00	4.45	4.26	5.29	3.33	3.62	3.45	2.94	1.78
1875.	0.85	4.59	4.23	5.23	3.11	3.60	3.31	2.90	1.11
1876.	1.00	4.02	4.29	5.08	3.09	3.66	3.41	2.85	1.08
1877.	1.21	3.90	4.39	4.90	2.94	3.34	3.02	2.59	1.24
1878.	1.15	3.93	4.28	2.83	3.40	2.94	2.85
Medie annuali . .	1.04	4.44	4.42	5.14	3.16	3.64	3.52	3.03	0.99	2.02

a) Vedansi le note alla tavola delle cifre effettive.

Nati-morti nei Comuni urbani e nei rurali.

I nati-morti sommarono nel 1878 a 31,305; dei quali 11,562 furono registrati nei comuni urbani e 19,743 nei comuni rurali. In ordine al sesso, 17,849 erano maschi e 13,456 femmine, che in cifre proporzionali darebbero 133 maschi per cento femmine.

Tavola LII.

	NATI-MORTI			Maschi su 100 femmine
	TOTALE	Maschi	Femmine	
Comuni urbani	11 562	6 534	5 028	130
Comuni rurali	19 743	11 315	8 428	134
COMPLESSO	31 305	17 849	13 456	133

La serie delle proporzioni, per tutti gli anni compresi nella nostra statistica, è compendiate, per questo riguardo, nella tabella seguente:

Tavola LII. bis

ANNI a)	NATI-MORTI MASCHI SU 100 FEMMINE		
	Comuni urbani e rurali	Comuni urbani	Comuni rurali
1863	126	125	127
1864	138	134	142
1865	149	139	160
1866	143	139	145
1867	144	137	148
1868	144	138	148
1869	149	138	151
1870	139	131	144
1871	141	139	143
1872	136	133	138
1873	135	131	138
1874	136	132	139
1875	131	127	133
1876	130	127	132
1877	134	133	134
1878	133	130	134

a) Esclusa la provincia di Roma fino a tutto il 1871.

Distinguiamo le città dalle campagne negli Stati presi a considerare, per la statistica dei nati-morti, quantunque siano molto diversi i criteri coi quali si distingue la popolazione urbana dalla rurale nei vari paesi. Diamo in nota, a piè delle tavole, per ciascuno Stato, gli estremi che fanno distinguere i comuni, sotto questo aspetto, gli uni dagli altri.

**Nati-morti paragonati al totale dei nati (compresi i nati-morti) in città
e in campagna (Cifre effettive)**

Tavola LIII.

ANNI	ITALIA a)				FRANCIA b)					
	Comuni urbani		Comuni rurali		Città		Campagna		Dipartimento della Senna	
	Nati e nati morti	Nati morti	Nati e nati morti	Nati morti	Nati e nati morti	Nati morti	Nati e nati morti	Nati morti	Nati e nati morti	Nati morti
1865	284 683	6 649	594 269	6 916	272 712	14 424	711 133	27 725	68 861	4 804
1866	285 902	8 993	614 519	14 511	278 781	14 979	706 856	27 888	68 323	4 855
1867	289 695	8 220	630 154	14 233	278 889	14 577	705 732	27 305	69 907	4 891
1868	279 324	7 841	642 437	13 504	273 593	14 661	686 745	26 692	70 092	4 937
1869	296 573	8 878	679 206	14 767	260 277	13 357	662 684	26 755	70 845	5 168
1870	295 155	9 295	680 993	15 358	263 970	13 827	654 012	25 834	70 702	5 508
1871	297 773	10 001	688 786	16 538	232 497	12 502	587 299	23 867	46 640	3 946
1872	330 721	11 344	719 507	18 202	269 279	13 727	667 302	25 228	73 386	5 012
1873	319 705	10 703	693 834	17 648	266 996	14 306	652 246	25 211	71 609	4 970
1874	309 499	9 741	660 150	17 250	267 413	14 082	662 781	25 747	69 071	4 784
1875	332 524	10 756	732 683	19 074	263 884	13 749	661 962	25 541	68 963	4 544
1876	343 704	11 753	773 086	21 316	280 595	14 548	660 392	25 504	70 375	4 628
1877	332 631	11 394	727 812	20 012	268 426	13 967	649 252	25 064	70 285	4 356
1878	328 807	11 561	714 973	19 743

a) Le provincie Venete figurano in queste cifre a cominciare dall'anno 1867, e quella di Roma dal 1872. La distinzione dei comuni urbani dai rurali è fatta sui risultati del censimento del 31 dicembre 1861, fino a tutto il 1871, e su quelli del censimento del 31 dicembre 1871 per gli anni successivi. Sono detti *comuni urbani* in Italia quelli che contengono un nucleo di popolazione agglomerata di 6000 abitanti almeno; gli altri sono *comuni rurali*.

b) Sono dette *città* in Francia i comuni di oltre 2000 abitanti. La distinzione si basa sui risultati dei censimenti fatti negli anni 1866, 1872 e 1876.

Segue Tavola LIII.

ANNI	PRUSSIA a)				BAVIERA b)			
	Città		Campagna		Comuni urbani		Comuni rurali	
	Nati e nati morti	Nati morti	Nati e nati morti	Nati morti	Nati e nati morti	Nati morti	Nati e nati morti	Nati morti
1865	231 717	10 226	558 973	22 547				
1866	235 716	10 509	558 240	22 598				
1867	273 350	11 670	644 459	25 571				
1868	280 602	11 924	640 179	25 644				
1869	293 435	12 733	660 015	26 336				
1870	302 653	13 242	669 225	26 698				
1871	271 775	11 754	591 508	23 072				
1872	330 291	11 039	686 770	26 291				
1873	332 429	13 847	690 837	26 868				
1874	353 165	14 864	698 547	27 459				
1875	354 012	15 533	728 711	31 469				
1876	375 763	15 609	722 830	29 914	31 495	1 169	191 697	6 741
1877	374 840	15 325	717 369	29 132	31 512	1 025	189 048	6 485
1878	370 975	15 112	704 564	29 145	31 156	1 024	184 902	6 562

a) In Prussia sono dette *città* i comuni di oltre 2000 abitanti. Nelle cifre di questa tabella fino al 1875 non sono compresi nè i nati, nè i nati morti, provenienti dalla popolazione militare.

b) Sono *comuni urbani* in Baviera quelli che hanno più di 5000 abitanti; gli altri sono detti *comuni rurali*. Però per il Pfalz sono comprese nei comuni rurali anche le 11 città che nel censimento del 1 Dicembre 1875, furono trovate avere un numero di abitanti superiore alla suddetta cifra.

Segue Tavola LI II.

ANNI	SASSONIA a)				TURINGIA b)			
	Città		Campagna		Città		Campagna	
	Nati e nati morti	Nati morti	Nati e nati morti	Nati morti	Nati e nati morti	Nati morti	Nati e nati morti	Nati morti
1865	38 604	1 584	62 181	2 829				
1866	39 581	1 608	64 575	2 975				
1867	37 128	1 491	61 052	2 675				
1868	39 469	1 684	63 218	2 785				
1869	40 199	1 667	64 917	2 928	8 550	398	16 265	816
1870	42 056	1 834	66 679	2 986	8 397	379	16 039	726
1871	38 403	1 725	61 838	2 714	8 188	391	15 389	719
1872	44 987	1 835	69 912	3 120	8 734	389	16 071	769
1873					9 063	412	16 969	814
1874	47 544	1 945	76 205	3 261	9 292	409	16 863	785
1875	48 331	1 979	76 857	3 171	9 670	433	17 169	764
1876	51 091	1 936	80 726	3 520	10 021	386	17 399	745
1877	50 105	1 781	79 771	3 188	9 949	371	17 220	709
1878	49 747	1 821	78 438	3 319	9 872	367	16 655	659

a) Nella Sassonia reale il carattere di distinzione fra città e campagne non si basa sul numero degli abitanti. La legislazione amministrativa del Regno stabilisce per certi comuni nome e diritti di città.

Questa legislazione fa una triplice distinzione: città che sono rette dagli statuti civici riveduti (*revidirte Städteordnung*); quelle rette da statuti propri a città medie e piccole (*Städteordnung für mittlere und kleine Städte*) e finalmente i comuni i quali si reggono giusta gli statuti comunali rurali (*Landgemeindeordnung*).

Secondo l'ultimo censimento, del 1 dicembre 1875, vi erano nel Regno di Sassonia 142 città, fra grandi, medie e piccole, con 1109175 abitanti, e 3642 villaggi o altre località (*Dörfer und andere Orte*) con 1651411 abitanti. Fra le città 30 avevano una popolazione inferiore ai 2000 abitanti; e dei villaggi, 108 contenevano una popolazione superiore ai 2000 abitanti.

b) Non sono compresi in queste cifre i dati relativi al Principato di Reuss, linea maggiore.

Nella Turingia fino al 1876 il carattere di distinzione fra città e campagne non consisteva nel numero degli abitanti. Erano chiamati città quei comuni che avevano diritto ad un tal nome, in forza del giure pubblico, vigente nei singoli stati componenti l'Unione, o in virtù della legislazione comune a tutti, ovvero anche per tradizione storica. Col 1877, allorchè il Dott. Krause assunse la direzione dell'Ufficio statistico della Turingia, si cominciò a distinguere i comuni urbani dai rurali, in base al numero degli abitanti. Si dissero città quei comuni che avevano un nucleo di popolazione agglomerata di 2000 persone almeno, e comuni rurali gli altri che contenevano una popolazione inferiore o dispersa. Però in questa tavola, che distingue i nati e nati-morti nelle città e campagne, fu mantenuta, anche per gli ultimi due anni, l'antica distinzione, affine di rendere omogenei, e quindi comparabili, tutti i dati del decennio (1869-1878).

Segue Tavola LIII.

ANNI	BELGIO <i>a)</i>				SVIZZERA <i>b)</i>			
	Città		Campagna		Città		Campagna	
	Nati e nati morti	Nati morti	Nati e nati morti	Nati morti	Nati e nati morti	Nati morti	Nati e nati morti	Nati morti
1865								
1866								
1867	65 427	3 377	99 205	4 106				
1868	65 558	3 389	98 061	4 096				
1869	67 260	3 396	98 888	4 065				
1870	69 404	3 365	102 745	4 212				
1871	67 833	3 312	98 177	3 938				
1872	72 770	3 445	102 165	4 113				
1873	73 884	3 527	104 607	4 256				
1874	75 782	3 451	105 946	4 299				
1875	76 218	3 423	107 083	4 326				
1876	77 357	3 568	107 488	4 362				
1877	82 615	3 899	100 507	4 146	14 867	682	77 994	2 935
1878	80 968	3 758	99 483	3 963	14 893	650	76 533	2 934

ANNI	OLANDA <i>c)</i>				SVEZIA <i>d)</i>			
	Città		Campagna		Città		Campagna	
	Nati e nati morti	Nati morti	Nati e nati morti	Nati morti	Nati e nati morti	Nati morti	Nati e nati morti	Nati morti
1865	41 017	2 251	92 837	4 809	17 515	715	121 261	3 780
1866	40 214	2 280	91 975	4 656	17 913	745	123 791	3 970
1867	40 405	2 080	92 544	4 362	17 179	688	115 955	3 614
1868	41 205	2 114	91 424	4 456	16 477	625	102 371	3 268
1869	40 518	2 125	89 918	4 522	16 832	652	104 782	3 285
1870	42 431	2 234	94 566	4 776	17 394	687	106 450	3 319
1871	42 125	2 397	93 486	4 909	17 895	786	113 820	3 596
1872	44 408	2 250	94 569	5 063	18 278	690	112 850	3 455
1873	44 820	2 401	96 335	4 958	19 233	740	116 699	3 549
1874	45 917	2 502	97 762	5 105	19 787	801	118 051	3 788
1875	46 716	2 443	99 398	5 202	20 487	732	119 830	3 627
1876	48 273	2 407	101 547	5 203	21 169	758	119 067	3 588
1877	48 833	2 431	101 260	5 044	21 736	730	120 938	3 468
1878					22 148	715	116 237	3 206

a) Nel Belgio hanno il nome di *città* i comuni che contengono una popolazione superiore ai 5000 abitanti.

b) S' intendono per *città*, secondo la Statistica svizzera, i comuni o località la cui popolazione è almeno di 7000 abitanti.

c) Hanno il nome di *città* nell'Olanda i comuni di 10000 abitanti e più.

d) Per *città* s' intendono in Svezia tutti i comuni di oltre 1000 abitanti, più altri 11 comuni che hanno una popolazione al disotto di 1000 abitanti.

Segue Tavola LIII.

ANNI	NORVEGIA a)				DANIMARCA b)			
	Città		Campagna		Città		Campagna	
	Nati e nati morti	Nati morti	Nati e nati morti	Nati morti	Nati e nati morti	Nati morti	Nati e nati morti	Nati morti
1865	9 795	441	46 372	1 787	13 089	487	42 345	1 729
1866	10 064	429	46 419	1 544	13 418	567	43 935	1 705
1867	9 747	410	43 572	1 561	12 870	481	41 893	1 582
1868	10 176	428	43 419	1 506	12 915	439	43 631	1 617
1869	10 151	437	41 231	1 487	12 720	431	41 336	1 516
1870	10 343	445	41 952	1 416	13 162	433	43 310	1 619
1871	10 579	454	42 510	1 555	13 090	438	43 317	1 573
1872	10 692	438	43 643	1 626	13 574	474	43 700	1 579
1873	11 081	438	43 951	1 613	13 936	459	44 680	1 586
1874	11 423	446	45 568	1 617	14 594	464	44 730	1 582
1875	12 520	476	45 948	1 634	15 924	510	45 867	1 532
1876	13 065	509	47 381	1 707	17 260	564	46 707	1 615
1877					17 633	467	46 139	1 461
1878					17 885	449	45 259	1 405

a) La distinzione fra *città* e *campagne* nella Norvegia non si basa sempre sul numero degli abitanti, ma viene determinata dalla legge, la quale per certi comuni stabilisce il nome e le prerogative di *città*. Vi sono nella Norvegia città la cui popolazione stà al disotto di 1000 abitanti, e d'altra parte vi sono dei comuni rurali con una popolazione agglomerata di oltre 1000 abitanti. Però, facendo astrazione dai sobborghi, queste irregolarità sono piuttosto rare.

Le città hanno certe prerogative speciali per ciò che concerne il commercio (soprattutto il commercio coll'estero) prerogative che in tempi addietro avevano una grande importanza, ma che ora l'anno perduta quasi del tutto. Nelle città vigono norme speciali relativamente all'amministrazione, organizzazione municipale, alle elezioni ecc. Però si può dire anche per la Norvegia che il carattere principale, se non unico, di distinzione, sia quello stesso della Svezia, cioè i 1000 abitanti.

b) Nel Regno di Danimarca, oltre alla capitale, vi sono 68 *città* di provincia, che da lungo tempo fruiscono di certi diritti speciali che le distinguono dai comuni urbani. Quindi in Danimarca la denominazione di *città* non ha alcun rapporto col numero degli abitanti.

Secondo il censimento del 1 febbraio 1880 delle 68 città di provincia

2	avevano dai 20 000 ai 30 000 abitanti
3	« 10 000 20 000 «
11	« 5 000 10 000 «
26	« 2 000 5 000 «
26	avevano meno di 2000. «

(Copenaghen, la capitale, dai 200 000 ai 300 000 abitanti).

Segue Tavola LIII.

ANNI	FINLANDIA a)				RUMANIA b)			
	Città		Campagna		Città		Campagna	
	Nati e nati morti	Nati morti	Nati e nati morti	Nati morti	Nati e nati morti	Nati morti	Nati e nati morti	Nati morti
1865								
1866								
1867								
1868								
1869	3 916	142	56 230	1 609				
1870	4 180	158	61 477	1 751	28 204	715	122 027	2 864
1871	4 067	163	64 430	1 776	28 934	716	119 485	2 693
1872	4 084	136	64 107	1 866	29 050	785	115 122	4 303
1873	4 079	141	66 377	1 893	28 640	894	117 164	3 155
1874	4 212	156	68 834	1 992	28 883	705	123 260	1 996
1875	4 340	169	67 262	1 912	31 004	765	141 582	1 250
1876	4 465	141	68 373	1 938	30 789	787	135 548	1 003
1877	4 659	137	72 163	1 854	29 179	791	131 616	1 214
1878	4 967	136	67 369	1 927				

a) Nel Gran Ducato di Finlandia la distinzione fra città e campagne è stabilita dalle leggi e dagli ordinamenti, e non si basa sul numero degli abitanti. Le città sono piazze di commercio privilegiate, che hanno una propria legislazione e amministrazione comunale, e le loro rappresentanze alle assemblee dello Stato. E perciò che in Finlandia si trovano dei villaggi, e anche semplicemente delle riunioni di case, che non arrivano a costituire un villaggio, più popolati di molte delle piccole città. Secondo il censimento del 1875 il numero degli abitanti delle città era 148355, cioè il 7.75 per cento sulla popolazione totale.

b) Nel Principato di Rumania il carattere che distingue le città dalle campagne non è il numero degli abitanti. La facoltà di classificare i comuni (dividendoli in comuni urbani e rurali) è lasciata al governo, secondo lo spirito della legge comunale rumena, di cui l'articolo 9 prescrive:

« Art. 9 La classificazione dei comuni, in urbani e rurali, sarà fatta dal governo e portata a conoscenza della Camera nella prima sessione dopo la promulgazione di questa legge.

« Non si potrà fare alcun cambiamento in questa classificazione che ad intervalli di cinque in cinque anni, e sempre per disposizione di legge ».

Tosto dopo la promulgazione di questa legge, che ebbe luogo nel marzo 1864, il ministero dell'interno fissò a 62 il numero dei comuni che avevano diritto alla denominazione di città, e il decreto ministeriale fu sanzionato dai corpi legislativi.

Una tale classificazione non subì alcun cambiamento fino al 1878, nella quale epoca la Rumania, in forza del trattato di Berlino, dovette cedere alla Russia tre distretti, e con essi sette comuni urbani, cioè: Cahul, Bolgrad, Ismail, Kilia, Reni, Vulcov e Tuzla.

Dopo l'annessione alla Rumania della Dobrodja, il ministro dell'interno, con nuovo decreto, dichiarò comuni urbani tredici centri di popolazione del nuovo territorio; cosicchè ora la Rumania conta 68 città in luogo di 62, che aveva prima del trattato di Berlino.

Nati-morti in Città e in Campagna
 PARAGONATI A 100 NATI DELLA POPOLAZIONE RISPETTIVA. a)

Tavola LIII. bis

ANNI	ITALIA		FRANCIA			PRUSSIA		BAVIERA		SASSONIA	
	Comuni urbani	Comuni rurali	Città	Camp.	Dipart. della Senna	Città	Camp.	Comuni urbani	Comuni rurali	Città	Camp.
1865.	2.34	1.17	5.29	3.90	7.00	4.41	4.03	4.10	4.55
1866.	3.10	2.36	5.37	3.98	7.08	4.46	4.05	4.06	4.61
1867.	2.84	2.26	5.23	3.87	6.91	4.27	3.97	4.01	4.38
1868.	2.81	2.10	5.36	3.88	7.04	4.25	4.00	4.26	4.42
1869.	2.99	2.17	5.13	4.04	7.29	5.34	3.99	4.15	4.51
1870.	3.12	2.26	5.24	3.95	7.72	4.34	3.99	4.36	4.48
1871.	3.36	2.40	5.38	4.06	8.47	4.33	3.90	4.49	4.39
1872.	3.43	2.53	5.10	3.78	6.83	4.25	3.83	4.08	4.46
1873.	3.35	2.54	5.36	3.87	6.94	4.16	3.89
1874.	3.14	2.58	6.23	3.87	6.93	4.20	3.93	4.09	4.28
1875.	3.23	2.60	5.21	3.83	6.59	4.39	4.04	4.09	4.13
1876.	3.42	2.76	5.18	3.86	6.57	4.15	4.14	3.93	3.47	3.80	4.36
1877.	3.43	2.75	5.20	3.86	6.20	4.08	4.06	3.58	3.36	3.55	4.00
1878.	3.52	2.76	4.07	4.14	3.55	3.50	3.66	4.23
Medie annuali . . .	3.15	2.37	5.33	3.91	7.04	4.34	4.00	3.69	3.44	4.05	4.36

ANNI	TURINGIA		SVIZZERA		BELGIO		OLANDA		SVEZIA	
	Città	Camp.	Città	Camp.	Città	Camp.	Città	Camp.	Città	Camp.
1865.	5.49	5.19	4.08	3.12
1866.	5.67	5.06	4.16	3.21
1867.	5.16	4.14	5.15	4.71	4.01	3.12
1868.	5.17	4.18	5.13	4.87	3.79	3.19
1869.	4.65	5.02	5.05	4.11	5.24	5.03	3.87	3.14
1870.	4.51	4.53	4.85	4.09	5.27	5.05	3.95	3.12
1871.	4.78	4.67	4.88	4.01	5.69	5.25	4.39	3.16
1872.	4.45	4.79	4.73	4.02	5.06	5.35	3.78	3.06
1873.	4.55	4.80	4.77	4.07	5.36	5.15	3.85	3.04
1874.	4.40	4.65	4.55	4.05	5.45	5.22	4.05	3.21
1875.	4.48	4.45	4.49	4.04	5.23	5.23	3.57	3.03
1876.	3.85	4.29	4.61	4.06	4.99	5.12	3.58	3.01
1877.	3.73	4.12	4.59	3.76	4.72	4.12	4.98	4.98	3.36	2.87
1878.	3.72	3.96	4.42	3.83	4.64	3.98	3.23	2.76
Medie annuali . . .	4.31	4.53	4.51	3.80	4.80	4.07	5.28	5.09	3.83	3.07

a) Vedansi le note apposte alla tavola precedente che dà le cifre effettive.

Segue Tavola LIII. bis

ANNI	NORVEGIA		DANIMARCA		FINLANDIA		RUMANIA	
	Città	Campagna	Città	Campagna	Città	Campagna	Città	Campagna
1865.	4.59	3.85	3.72	4.08				
1866.	4.26	3.32	3.77	3.88				
1867.	4.21	3.58	3.74	3.77				
1868.	4.21	3.47	3.39	3.71				
1869.	4.31	3.61	3.39	3.66	3.63	2.86		
1870.	4.30	3.37	3.28	3.74	3.78	2.85	2.49	2.33
1871.	4.29	3.65	3.34	3.63	4.03	2.76	2.48	2.25
1872.	4.10	3.72	3.48	3.61	3.23	2.92	2.71	3.73
1873.	3.95	3.66	3.28	3.55	3.46	2.84	3.13	2.65
1874.	3.90	3.55	3.04	3.53	3.70	2.89	2.45	1.62
1875.	3.80	3.56	3.20	3.33	3.80	2.84	2.46	0.89
1876.	3.90	3.60	3.23	3.47	3.16	2.83	2.56	0.74
1877.			2.65	3.17	2.94	2.57	2.79	0.93
1878.			2.51	3.11	2.74	2.86		
<i>Medie annuali . . .</i>	4.15	3.58	3.29	3.59	3.45	2.82	2.63	1.89

I nati-morti distinti secondo l'origine.

Distinguendo i nati-morti secondo l'origine, troviamo le cifre seguenti:

Tavola LIV.

COMPARTIMENTI	NATI-MORTI NEL 1878						
	CIFRE EFFETTIVE				PROPORZIONI PER 100		
	TOTALE	Legittimi	Illegittimi	Esposti	Legittimi	Illegittimi	Esposti
Piemonte	3 678	3 438	206	34	93.48	5.60	0.92
Liguria	939	857	78	4	91.27	8.31	0.42
Lombardia	5 080	4 825	214	41	94.98	4.21	0.81
Veneto	3 564	3 300	238	26	92.59	6.68	0.73
Emilia	2 637	2 208	292	137	83.73	11.07	5.20
Umbria	624	483	116	25	77.40	18.59	4.01
Marche	998	806	152	40	80.76	15.23	4.01
Toscana	2 597	2 286	244	67	88.02	9.40	2.58
Roma	1 250	945	292	13	75.60	23.36	1.04
Abruzzi e Molise	935	867	62	6	92.73	6.63	0.64
Campania	3 625	3 379	218	28	93.21	6.02	0.77
Puglie	1 709	1 593	77	39	93.21	4.51	2.28
Basilicata	648	609	35	4	93.98	5.40	0.62
Calabria	472	413	53	6	87.50	11.23	1.27
Sicilia	2 072	1 924	75	73	92.86	3.62	3.52
Sardegna	477	407	69	1	85.32	14.47	0.21
REGNO. . .	31 305	28 340	2 421	544	90.53	7.73	1.74

Tavola LIV. bis

COMPARTIMENTI	NATI-MORTI NEL 1877						
	CIFRE EFFETTIVE			PROPORZIONI PER 100			
	Totale	Legittimi	Illegittimi	Esposti	Legittimi	Illegittimi	Esposti
Piemonte	3 690	3 448	195	47	93.44	5.29	1.27
Liguria	938	853	76	4	91.47	8.10	0.43
Lombardia	5 145	4 898	211	36	95.20	4.10	0.70
Veneto	3 517	3 272	226	19	93.03	6.43	0.54
Emilia	2 626	2 207	278	141	84.04	10.50	5.37
Umbria	649	507	114	28	78.12	17.57	4.31
Marche	1 065	897	132	36	84.23	12.39	3.38
Toscana	2 758	2 435	254	69	88.29	9.21	2.50
Roma	1 218	880	321	8	72.99	26.35	0.66
Abruzzi e Molise	939	849	60	30	90.42	6.39	3.19
Campania	3 881	3 612	229	40	93.07	5.90	1.03
Puglie	1 570	1 462	64	44	93.12	4.08	2.80
Basilicata	546	525	19	2	96.15	3.48	0.37
Calabria	481	421	53	7	87.53	11.02	1.45
Sicilia	1 908	1 777	70	61	93.13	3.67	3.20
Sardegna	475	419	56	88.21	11.79
REGNO	31 406	28 476	2 358	572	90.67	7.51	1.82

Separando i comuni urbani dai rurali si trovano, per l'insieme del Regno, le cifre seguenti, riferibili ai due ultimi anni.

Tavola LV.

	STATO CIVILE	NATI-MORTI NEL 1878			Per 100 nati-morti della rispettiva classe di comuni
		TOTALE	Maschi	Femmine	
Comuni urbani	Legittimi	9 979	5 662	4 317	86.31
	Illegittimi	1 233	686	547	10.66
	Esposti	350	186	164	3.03
Comuni rurali	Legittimi	18 361	10 509	7 852	93.00
	Illegittimi	1 188	699	489	6.12
	Esposti	194	107	87	0.98
Comuni urbani e rurali	Legittimi	28 340	16 171	12 169	90.53
	Illegittimi	2 421	1 385	1 036	7.73
	Esposti	544	293	251	1.74

Tavola LV. bis

	STATO CIVILE	NATI-MORTI NEL 1877			
		TOTALE	Maschi	Femmine	Per 100 nati-morti della rispettiva classe di comuni
Comuni urbani.	Legittimi	9 905	5 662	4 243	86.93
	Illegittimi	1 143	651	492	10.03
	Esposti	316	196	150	3.04
Comuni rurali.	Legittimi	18 571	10 677	7 894	92.80
	Illegittimi.	1 215	691	524	6.07
	Esposti	226	107	119	1.13
Comuni urbani e rurali	Legittimi	28 476	16 339	12 137	90.67
	Illegittimi.	2 358	1 342	1 016	7.51
	Esposti	572	303	269	1.82

Confrontiamo l'Italia cogli Stati esteri, rispetto alla frequenza dei nati-morti tra i nati legittimi e tra i nati illegittimi. Per l'Italia sommiamo, per questo confronto, i nati illegittimi con quelli di stato civile ignoto (esposti).

Nati illegittimi e Nati-morti illegittimi.

Tavola LVI

ANNI	ITALIA (a)		FRANCIA		IMPERO GERMANICO		PRUSSIA		BAVIERA	
	Nascite illegittime compresi i nati-morti	Nati-morti nelle nascite illegittime	Nascite illegittime compresi i nati-morti	Nati-morti nelle nascite illegittime	Nascite illegittime compresi i nati-morti	Nati-morti nelle nascite illegittime	Nascite illegittime compresi i nati-morti	Nati-morti nelle nascite illegittime	Nascite illegittime compresi i nati-morti	Nati-morti nelle nascite illegittime
1865.	45 230	1 364	83 484	6 480	66 308	3 829	41 276	1 346
1866.	47 625	1 728	83 338	6 660	69 428	3 814	40 422	1 334
1867.	53 638	1 826	83 240	6 495	75 962	4 354	39 564	1 414
1868.	56 409	1 984	81 479	6 519	76 169	4 434	37 607	1 390
1869.	50 222	2 229	77 111	6 159	76 503	4 441	34 392	1 272
1870.	63 299	2 263	75 903	5 488	79 033	4 682	33 150	1 226
1871.	65 869	2 289	64 779	5 682	68 746	4 069	27 883	1 068
1872.	78 593	2 686	75 856	6 293	150 643	7 968	73 527	4 252	28 924	1 067
1873.	72 710	2 634	76 982	6 382	158 244	7 827	78 859	4 229	29 088	1 040
1874.	71 741	2 486	75 551	6 257	152 013	7 859	76 469	4 255	27 554	1 019
1875.	74 769	2 716	72 692	5 816	155 573	7 966	81 043	4 622	27 315	1 073
1876.	79 213	3 079	71 793	5 487	158 359	7 793	77 583	4 377	28 738	1 057
1877.	77 054	2 930	72 140	5 286	157 369	7 678	81 947	4 364	28 545	1 091
1878.	75 418	2 965	157 629	7 602	81 232	4 447	27 450	991

a) Fino a tutto il 1871 non è compresa la provincia di Roma; il Veneto comincia a figurare in questa tavola col 1867.

Segue Tavola I.VI.

ANNI	SASSONIA		TURINGIA		WÜRTEMBERG		BADEN		AUSTRIA CISLEITANA	
	Nascite illegittime compresi i nati-morti	Nati-morti nelle nascite illegittime	Nascite illegittime compresi i nati-morti	Nati-morti nelle nascite illegittime	Nascite illegittime compresi i nati-morti	Nati-morti nelle nascite illegittime	Nascite illegittime compresi i nati-morti	Nati-morti nelle nascite illegittime	Nascite illegittime compresi i nati-morti	Nati-morti nelle nascite illegittime
1865	15 235	839							112 409	3 765
1866	16 459	883					8 616	325	119 760	4 167
1867	14 399	783					7 770	277	108 385	3 568
1868	14 437	784					7 016	263	113 240	3 806
1869	14 403	743	2 972	220			6 966	240	113 447	3 949
1870	15 126	858	2 976	185			6 847	298	109 781	3 988
1871	12 874	736	2 863	190	8 975	378	6 025	250	107 986	4 015
1872	14 998	864	2 754	184	8 284	361	5 695	216	102 417	3 691
1873	16 578	853	3 120	175	8 082	349	5 598	214	104 101	3 843
1874	16 254	798	2 951	206	7 318	333	5 138	232	102 641	3 628
1875	15 865	743	2 884	171	7 543	280	4 803	191	104 044	3 806
1876	16 575	870	2 914	152	7 412	323	4 787	187	109 414	3 903
1877	16 144	762	2 913	169	7 099	258	4 555	174	119 273	4 201
1878	15 858	780	2 887	132	6 947	292	4 418	164	125 955	4 430

ANNI	SVIZZERA a)		BELGIO		OLANDA		SVEZIA	
	Nascite illegittime compresi i nati-morti	Nati morti nelle nascite illegittime	Nascite illegittime compresi i nati-morti	Nati-morti nelle nascite illegittime	Nascite illegittime compresi i nati-morti	Nati-morti nelle nascite illegittime	Nascite illegittime compresi i nati-morti	Nati-morti nelle nascite illegittime
1865			11 742	732	5 404	446	13 046	606
1866			11 694	818	5 119	424	13 702	632
1867			11 877	781	4 963	380	13 401	571
1868			12 108	805	4 905	391	11 910	536
1869			11 967	786	4 810	391	12 563	598
1870			12 561	781	4 947	395	12 992	574
1871			11 892	731	4 860	454	14 777	735
1872	4 377	295	12 587	738	5 158	421	14 606	612
1873	4 323	348	12 881	758	5 126	398	15 113	629
1874	4 190	271	12 872	776	4 975	427	14 905	636
1875	4 084	285	12 922	718	4 798	392	14 467	586
1876	4 771	306	13 283	716	4 754	360	14 242	627
1877	4 573	297	13 314	839	4 965	377	14 272	601
1878	4 381	276	13 488	828			13 623	517

a) Di 11 nati-morti dell'anno 1875 non si potè constatare se fossero legittimi o illegittimi.

Segue Tavola LVI.

ANNI	NORVEGIA		DANIMARCA		FINLANDIA		RUMANIA	
	Nascite illegittime compresi i nati-morti	Nati-morti nelle nascite illegittime	Nascite illegittime compresi i nati-morti	Nati-morti nelle nascite illegittime	Nascite illegittime compresi i nati-morti	Nati-morti nelle nascite illegittime	Nascite illegittime compresi i nati-morti	Nati-morti nelle nascite illegittime
1865.	4 482	277	5 964	334				
1866.	4 555	235	6 818	305				
1867.	4 425	266	6 197	266				
1868.	4 547	243	6 288	296				
1869.	4 452	229	6 215	276				
1870.	4 857	275	6 329	269				
1871.	4 900	250	6 476	294				
1872.	4 933	285	6 447	271			5 339	273
1873.	5 122	328	6 860	286			5 130	228
1874.	5 325	297	6 469	271			5 899	230
1875.	5 248	269	6 473	264			6 475	252
1876.	5 342	246	6 474	304			7 109	207
1877.			6 542	202			7 832	252
1878.			6 380	175	5 471	248		

Nati-morti illegittimi su 100 nati illegittimi.

(Compresi i nati-morti)

Tavola LVI. bis

ANNI	Italia*	Francia	Impero Germanico	Prussia	Baviera	Sassonia	Baden	Turingia	Württemberg
1865.	2.78	7.76	5.77	3.26	5.48
1866.	3.32	7.99	5.49	3.30	5.30	3.77
1867.	3.40	7.80	5.73	3.57	5.43	3.56
1868.	3.52	8.00	5.82	3.69	5.42	3.75
1869.	3.76	7.98	5.80	3.70	5.15	3.45	7.40
1870.	3.57	7.23	5.93	3.69	5.66	4.35	6.22
1871.	3.47	8.77	5.91	3.83	5.33	4.15	6.64	4.21
1872.	3.65	8.30	5.29	5.78	3.69	5.76	3.79	6.68	4.35
1873.	3.76	8.29	4.95	5.36	3.57	5.14	3.64	5.61	4.32
1874.	3.46	8.29	5.17	5.56	3.81	4.91	4.51	6.98	4.55
1875.	3.77	8.00	5.12	5.70	3.93	4.68	3.98	5.93	3.71
1876.	3.88	7.64	4.92	5.64	3.68	5.25	3.91	5.22	4.40
1877.	3.80	7.33	4.88	5.32	3.82	4.72	3.82	5.80	3.63
1878.	3.93	4.92	5.47	3.61	4.92	3.71	4.57	4.20
Medie annuali. . .	3.58	7.95	5.03	5.66	3.65	5.22	3.87	6.10	4.17

Segue Tavola LVI. bis

A N N I	Austria Cisleitana	Svizzera	Belgio	Olanda	Svezia	Norvegia	Danimarca	Finlandia	Rumania
1865	3.34	6.23	8.25	4.65	6.18	5.60
1866	3.47	6.90	8.28	4.61	5.15	4.47
1867	3.29	6.57	7.45	4.28	6.01	4.29
1868	3.44	6.65	7.97	4.49	5.34	4.71
1869	3.48	6.57	8.12	4.76	5.14	4.44
1870	3.63	6.21	7.98	4.42	5.66	4.25
1871	3.71	6.15	9.34	4.97	5.04	4.66
1872	3.60	6.74	5.87	8.41	4.19	5.78	4.29	5.13
1873	3.69	8.05	5.88	7.76	4.16	6.40	4.17	4.45
1874	3.53	6.47	6.03	8.58	4.40	5.58	4.19	3.92
1875	3.65	6.98	5.56	8.17	4.05	5.13	4.08	3.89
1876	3.56	6.41	5.39	7.27	4.40	4.60	4.69	2.91
1877	3.52	6.49	6.30	7.59	4.21	3.09	3.22
1878	3.52	6.30	6.14	3.80	2.74	4.39
<i>Medie annuali. . .</i>	3.53	6.77	6.17	8.09	4.38	5.50	4.25	4.39	3.92

Facciamo seguire, per alcuni Stati, le cifre effettive e le proporzioni dei nati-morti per cento nati da parti multipli, distinguendo i prodotti di unioni legittime da quelli di unioni illegittime. Dobbiamo rinunciare a comprendere l'Italia nei confronti internazionali, per quest'oggetto, poichè i modelli usati finora non ci forniscono gli elementi necessari.

Nati-morti fra i nati da parti multipli.

Tavola LVII.

ANNI	FRANCIA		PRUSSIA		AUSTRIA CISLEITANA a)		SVIZZERA		TURINGIA	
	Nati da parti multipli legittimi e illegittimi	Nati-morti fra i nati da parti multipli	Nati da parti multipli legittimi e illegittimi	Nati-morti fra i nati da parti multipli	Nati da parti multipli legittimi e illegittimi	Nati-morti fra i nati da parti multipli	Nati da parti multipli legittimi e illegittimi	Nati-morti fra i nati da parti multipli	Nati da parti multipli legittimi e illegittimi	Nati-morti fra i nati da parti multipli
1865	21 510	3 592			16 730	977				
1866	20 450	3 189			16 886	692				
1867	19 952	3 075			16 803	613				
1868	19 846	3 061			17 245	600				
1869	18 734	3 448			18 216	595				
1870	16 554	2 722			18 602	748				
1871	15 743	2 527			18 518	679				
1872	20 099	2 506			18 907	774				
1873	19 251	2 512			20 441	967				
1874	19 917	2 580			20 879	816				
1875	19 440	2 524	25 832	2 377	21 509	920				
1876	20 395	2 473	26 354	2 254	20 042	898	2 528	272		
1877	19 146	2 415	26 108	1 939	18 716	881	2 267	220	722	82
1878			26 455	2 124	20 214	1 059	2 295	254	759	65

ANNI	BADEN		BELGIO		OLANDA		SVEZIA	
	Nati da parti multipli legittimi e illegittimi	Nati-morti fra i nati da parti multipli	Nati da parti multipli legittimi e illegittimi	Nati-morti fra i nati da parti multipli	Nati da parti multipli legittimi e illegittimi	Nati-morti fra i nati da parti multipli	Nati da parti multipli legittimi e illegittimi	Nati-morti fra i nati da parti multipli
1865			3 153	321	3 469	443	3 751	350
1866	1 482	95	3 179	304	3 427	422	3 963	353
1867	1 241	b)	3 346	330	3 431	382	3 679	363
1868	1 273	104	3 235	313	3 485	240	3 403	345
1869	1 494	122	3 152	299	3 151	389	3 549	329
1870	1 471	122	3 235	304	3 565	426	3 722	360
1871	1 423	98	3 165	309	3 581	461	3 846	386
1872	1 585	126	3 411	323	3 686	422	3 708	341
1873	1 604	144	3 513	309	3 698	414	3 898	361
1874	1 606	142	3 504	329	3 664	409	4 062	421
1875	1 585	141	3 411	266	3 846	584	4 302	419
1876	1 684	131	3 653	329	3 792	425	4 164	383
1877	1 665	119	3 529	341	3 736	471	4 026	357
1878	1 534	118	3 525	336			3 966	377

a) Esclusi i nati da parti quadrupli, perchè non distinti secondo lo stato civile; i quali furono 108 (legittimi e naturali) nei 14 anni, fra cui soltanto 22 nati-morti — b) Mancano i dati.

Nati-morti fra i nati da parti multipli illegittimi.

Tavola J.VII, bis

ANNI	AUSTRIA CISLEITANA ^{a)}		BELGIO		BADEN		SVEZIA	
	Nati da parti multipli illegittimi	Nati-morti fra i nati da parti multipli illegittimi	Nati da parti multipli illegittimi	Nati-morti fra i nati da parti multipli illegittimi	Nati da parti multipli illegittimi	Nati-morti fra i nati da parti multipli illegittimi	Nati da parti multipli illegittimi	Nati-morti fra i nati da parti multipli illegittimi
1865.	2 433	140	244	40
1866.	1 913	99	195	40	185	12
1867.	1 867	85	249	29	156	^{b)}
1868.	2 365	151	222	30	148	13
1869.	2 285	144	207	29	191	14	336	31
1870.	2 454	156	227	30	141	18	405	56
1871.	2 385	145	212	34	128	15	413	67
1872.	2 307	144	198	33	124	19	446	42
1873.	2 483	185	231	30	132	18	404	48
1874.	2 654	162	243	31	127	8	467	62
1875.	2 883	180	235	33	90	11	434	52
1876.	2 486	166	214	23	90	8	468	52
1877.	2 645	182	208	33	120	12	452	55
1878.	2 776	234	256	30	94	9	369	43

BAVIERA.

ANNI	Nati da parti multipli legittimi e illegittimi	Nati-morti fra i nati da parti multipli (leg. e illeg.)	Nati da parti multipli legittimi	Nati-morti fra i nati da parti multipli legittimi	Nati da parti multipli illegittimi	Nati-morti fra i nati da parti multipli illegittimi
1876.	5 867	388	5 279	330	588	58
1877.	5 566	377	4 947	319	619	58
1878.	5 499	329	4 911	282	588	47

^{a)} Esclusi i nati da parti quadrupli, perchè non distinti secondo lo stato civile; i quali furono 108 (legittimi e naturali) nei 14 anni registrati, fra cui soltanto 22 nati-morti.

^{b)} Mancano i dati per questo solo anno della serie.

Nati-morti fra i nati da parti multipli.

Tavola LVII. ter

ANNI	Per 100 nati da parti multipli legittimi e illegittimi									Per 10) nati da parti multipli illegittimi			
	Francia	Prussia	Austria Cisleitana ^{a)}	Belgio	Olanda	Svezia	Svizzera	Turingia	Baden	Austria Cisleitana ^{a)}	Belgio	Baden	Svezia
1865	16.70	5.84	10.18	12.77	9.33	5.75	16.39
1866	15.59	4.09	9.56	12.31	8.90	6.41	5.17	20.51	6.48
1867	15.41	3.64	9.86	11.13	9.87	4.55	11.64
1868	15.42	3.48	9.67	9.75	10.14	8.17	6.51	13.51	8.78
1869	18.40	3.26	9.48	12.34	9.27	8.16	6.21	14.01	7.33	10.12
1870	16.44	4.02	9.39	11.94	9.67	8.29	6.35	13.21	12.76	13.82
1871	16.05	3.67	9.76	12.87	10.04	6.89	6.08	16.04	11.72	16.22
1872	12.47	4.09	9.47	11.45	9.20	7.95	6.24	16.66	15.32	9.42
1873	13.05	4.73	8.80	11.00	9.26	8.98	7.45	12.82	13.64	11.98
1874	12.96	3.90	9.39	11.11	10.36	8.84	6.10	12.76	6.30	12.67
1875	12.98	9.20	4.28	7.80	12.58	9.74	8.89	6.25	14.04	12.22	11.98
1876	12.12	8.55	4.46	9.01	11.21	9.22	10.76	7.78	6.68	13.08	8.89	11.11
1877	12.61	7.42	4.71	9.52	12.61	8.87	9.70	11.36	7.15	6.88	15.86	10.00	12.17
1878	8.03	5.24	9.67	9.51	11.07	8.56	7.69	8.43	11.72	9.57	11.65
<i>Medie annuali.</i>	14.63	8.30	4.24	9.40	11.78	9.53	10.52	9.93	7.93	6.33	14.45	10.92	12.10

BAVIERA.

ANNI	Per 100 nati da parti multipli		
	Legittimi	Illegittimi	Legittimi e illegittimi
1876	6.44	9.86	6.61
1877	6.41	9.37	6.77
1878	5.74	8.00	5.98
<i>Medie annuali . . .</i>	6.19	9.08	6.45

a) Vedi nota alla tavola precedente.

I Nati-morti per mesi.

Chiudiamo le nostre ricerche sui nati-morti col darne la distribuzione per mesi. Alle cifre effettive facciamo correre parallelamente le proporzionali a 12,000, calcolate col solito metodo, supponendo, cioè, che tutti i mesi siano composti di 31 giorni.

Tavola LVIII.

MESI	NATI-MORTI PER MESI									
	CIFRE EFFETTIVE					PROPORZIONI A 12 000				
	1878	1877	1876	Sessennio 1872-77	Novennio 1863-71 a)	1878	1877	1876	Sessennio 1872-77	Novennio 1863-71 a)
Gennaio	2 825	2 930	3 148	16 516	17 995	1 064	1 098	1 123	1 084	1 086
Febbraio	2 580	2 670	3 015	15 740	16 609	1 054	1 108	1 150	1 144	1 110
Marzo	2 925	3 061	3 070	16 822	17 726	1 102	1 147	1 095	1 104	1 070
Apr.le	2 658	2 670	2 834	15 009	16 003	1 035	1 034	1 045	1 018	998
Maggio	2 529	2 633	2 671	14 541	15 649	953	987	953	955	944
Giugno	2 277	2 565	2 452	13 690	14 566	886	993	904	929	908
Luglio	2 523	2 494	2 451	13 843	15 241	950	935	875	909	920
Agosto	2 409	2 424	2 587	14 396	15 904	907	908	923	945	960
Settembre	2 458	2 291	2 658	13 859	16 058	957	887	980	940	1 001
Ottobre	2 442	2 491	2 581	14 409	16 037	920	933	921	946	968
Novembre	2 614	2 425	2 784	14 665	16 090	1 017	939	1 026	995	1 003
Dicembre	3 065	2 752	2 818	15 703	17 102	1 155	1 031	1 005	1 031	1 032
ANNO . . .	31 305	31 406	33 069	179 193	194 980	12 000	12 000	12 000	12 000	12 000

a) Esclusa la provincia di Roma.

MORTI.

Nel 1878 morirono in tutto il Regno 813,550 individui, dei quali 416,081 erano maschi e 397,469 femmine. I maschi si ragguagliavano alle femmine come 105 a 100. Separando i comuni urbani dai rurali, troviamo queste cifre:

	TOTALE	Maschi	Femmine
Comuni urbani	276 954	142 455	134 499
Comuni rurali	536 596	273 626	262 970
COMPLESSO	813 550	416 081	397 469

Ecco il numero dei morti distinti per sesso, per tutti gli anni dal 1862 al 1878.

Tavola LIX.

ANNI a)	MORTI		
	TOTALE	Maschi	Femmine
1862	681 212	351 890	329 322
1863	760 164	393 816	366 318
1864	737 136	381 218	355 918
1865	746 685	385 004	361 681
1866	733 190	379 097	354 093
1867	866 865	443 384	423 481
1868	777 224	400 076	377 148
1869	713 832	368 230	345 602
1870	773 169	399 649	373 520
1871	778 798	404 244	374 554
1872	827 498	428 280	399 218
1873	813 973	415 996	397 977
1874	827 253	423 681	403 572
1875	813 161	431 756	411 405
1876	796 420	409 786	386 634
1877	787 817	403 713	384 104
1878	813 550	416 081	397 469

Come già facemmo pei matrimoni e per le nascite, così diamo ora la serie delle morti, nel periodo dal 1862 al 1878, per tutti i compartimenti:

a) Esclusa la provincia di Roma fino a tutto il 1871, ed esclusi anche il Veneto e la provincia di Mantova per il solo anno 1862.

Tavola LX.

a)-b) Vedasi la nota a) a pag. VII relativa alla provincia di Mantova.

ANNI	NUMERO DEI MORTI PER COMPARTIMENTI																
	Piemonte	Liguria	Lombardia a)	Veneto b)	Emilia	Umbria	Marche	Toscana	Roma	Abruzzi e Molise	Campania	Puglie	Basilicata	Calabrie	Sicilia	Sardegna	TOTALE
1862	79 174	20 956	88 647	63 836	14 038	27 592	63 462	45 981	90 273	42 792	20 673	37 707	68 982	17 099	681 212
1863	80 442	20 436	103 045	68 866	62 147	15 365	28 187	62 570	41 444	80 806	46 128	19 928	39 947	69 556	21 297	760 164
1864	79 295	22 840	102 471	73 336	57 271	14 687	25 445	61 428	38 143	75 718	43 140	17 562	35 460	70 436	19 904	737 136
1865	80 330	22 566	100 280	72 742	59 729	13 710	27 931	61 035	33 887	82 793	48 465	15 651	35 177	72 490	19 899	746 685
1866	80 197	22 404	101 789	71 409	59 539	13 897	24 645	60 941	34 526	87 212	39 987	15 963	32 983	72 551	15 147	733 190
1867	92 277	21 873	121 079	70 033	63 042	14 305	23 706	59 145	39 945	89 128	65 466	18 799	36 433	133 499	18 142	866 865
1868	79 901	19 983	93 805	70 014	63 723	15 317	25 557	64 670	36 204	89 758	48 132	19 559	43 680	84 550	22 371	777 224
1869	76 096	19 383	95 842	66 675	57 794	13 440	23 293	60 887	32 723	75 134	44 620	18 444	33 607	76 797	19 097	713 832
1870	83 216	24 517	104 982	74 320	63 480	14 038	24 271	63 752	35 980	82 764	50 476	19 897	35 578	75 568	20 330	773 169
1871	79 861	21 959	100 887	76 990	64 743	13 522	25 149	63 104	42 901	92 765	51 951	20 464	32 359	69 930	22 413	778 798
1872	78 625	22 269	101 565	72 742	65 099	14 110	26 159	70 261	29 103	47 968	89 655	46 966	19 418	44 221	77 839	21 498	827 498
1873	79 603	25 093	100 594	78 334	62 880	15 340	27 686	70 205	28 123	44 793	89 138	44 356	18 288	36 656	73 107	19 777	813 973
1874	76 740	23 994	111 086	78 299	61 920	14 937	26 304	74 039	28 238	40 596	87 872	49 797	19 296	37 410	77 478	19 247	827 253
1875	79 062	23 022	112 854	75 398	63 742	15 484	25 023	74 106	29 002	49 436	89 588	49 312	19 693	43 475	83 146	20 818	843 161
1876	78 488	21 817	106 666	76 886	61 977	16 262	27 848	63 341	28 320	39 002	82 368	41 004	15 929	38 398	77 228	20 886	796 420
1877	79 213	22 829	100 374	76 521	63 060	14 936	26 492	60 621	25 355	41 404	82 222	42 220	16 841	35 388	80 286	20 054	787 817
1878	85 665	23 463	105 090	77 394	66 459	14 953	25 399	63 588	25 685	41 334	82 444	46 615	17 569	36 561	81 446	19 885	813 550

CCIV

MORTI.

Distinguendo i maschi dalle femmine, abbiamo le cifre seguenti:

Tavola LXI.

COMPARTIMENTI	M O R T I						Morti maschi		Abitanti		Morti	
	1878		1877		1872-77 Media annua		per 100 femmine		(Censim 1871) per 1 morto		per 100 abitanti (Censim 1871)	
	Maschi	Femm.	Maschi	Femm.	Maschi	Femm.	1878	1872-77	1878	1872-77	1878	1872-77
Piemonte	43 394	42 271	40 315	38 898	40 516	39 181	103	103	33,85	36,38	2,95	2,75
Liguria	11 803	11 660	11 531	11 298	11 892	11 384	101	104	35,93	36,25	2,78	2,76
Lombardia	53 800	51 290	51 281	49 090	54 533	51 776	105	105	32,93	32,55	3,04	3,07
Veneto	39 4 3	37 901	39 296	37 225	39 096	37 413	104	104	34,15	34,54	2,93	2,89
Emilia	33 805	32 654	32 373	30 687	32 543	31 137	104	105	31,81	33,19	3,14	3,01
Umbria	7 657	7 296	7 775	7 161	7 645	7 536	105	101	36,76	36,20	2,72	2,76
Marche	12 891	12 503	13 469	13 023	13 343	13 030	103	102	36,04	34,67	2,77	2,88
Toscana	32 284	31 304	30 852	29 769	35 289	33 968	103	104	33,69	30,94	2,97	3,23
Roma	13 855	11 830	13 797	11 558	15 291	12 787	117	120	32,54	29,80	3,07	3,86
Abruzzi e Molise . .	20 927	20 407	20 932	20 472	21 407	20 782	103	103	31,01	30,41	3,22	3,29
Campania	42 156	40 285	41 902	40 320	44 424	42 420	105	105	33,41	31,72	2,99	3,15
Puglie	23 873	22 742	21 573	20 647	24 116	22 225	105	109	30,48	30,66	3,28	3,26
Basilicata	9 119	8 459	8 597	8 215	9 456	8 919	108	106	29,06	27,80	3,44	3,60
Calabria	18 909	17 652	18 006	17 382	20 353	19 101	107	107	32,99	30,57	3,03	3,27
Sicilia	41 808	39 638	41 555	38 731	40 484	37 899	105	107	31,73	32,97	3,15	3,03
Sardegna	10 307	9 578	10 456	9 598	10 542	9 809	108	107	32,02	31,61	3,12	3,16

Facciamo seguire i confronti internazionali.

Morti (esclusi i nati-morti).

Tavola LXII.

ANNI	Italia <i>a)</i>	Francia	Inghilterra e Galles	Scozia	Irlanda	Impero Germanico	Prussia	Baviera <i>g)</i>	Sassonia	Turingia
1865.	746 685	921 887	490 909	70 891	93 154	530 157	147 673	70 526	18 579
1866.	<i>b)</i> 733 190	884 573	500 689	71 348	93 027	<i>d)</i> 654 072	145 371	73 527	18 347
1867.	<i>c)</i> 866 865	866 887	471 073	69 067	93 503	614 211	141 969	65 849	17 379
1868.	777 224	922 038	480 622	69 416	86 185	658 728	147 634	68 249	17 277
1869.	713 832	864 321	494 828	75 875	89 593	632 042	152 327	68 692	16 950
1870.	773 169	<i>b)</i> 1 046 909	515 329	74 165	90 462	<i>e)</i> 638 963	<i>e)</i> 151 563	67 984	17 388
1871.	778 798	<i>b)</i> 1 271 010	514 879	74 712	88 348	<i>e)</i> 699 497	<i>e)</i> 165 355	78 556	18 755
1872.	827 498	793 061	492 265	75 794	97 294	1 194 327	724 855	152 693	77 013	19 135
1873.	813 973	844 588	492 520	76 946	97 537	1 173 955	698 366	155 769	77 036	17 716
1874.	827 253	781 709	526 632	80 729	91 961	1 122 158	650 578	153 956	75 805	17 952
1875.	813 161	845 062	546 453	81 785	98 114	1 172 393	<i>f)</i> 677 802	157 684	82 405	18 706
1876.	796 420	834 074	510 315	74 122	92 324	1 133 627	659 537	154 149	78 121	18 239
1877.	787 817	851 954	590 496	72 946	93 513	1 152 535	672 029	154 621	81 900	17 721
1878.	813 550	539 872	76 775	99 629	1 157 969	685 898	153 365	81 891	17 815

a) La provincia di Roma comincia a figurare in queste cifre coll'anno 1872.

b) Compresi i morti in guerra.

c) Anno di colera.

d) Nelle cifre della Prussia pel 1866 non sono compresi i morti in guerra.

e) Non compresi i morti in guerra.

f) Sono da aggiungersi 1273 casi di morte, che vennero a cognizione nel 1876. Non si sa se fra questi siano compresi o esclusi i nati-morti.

g) Fino al 1870 inclusivamente l'anno è calcolato dal 1 ottobre dell'anno precedente a tutto il settembre di quello indicato nella tavola.

Segue Tavola LXII.

ANNI	Württemberg <i>a)</i>	Baden	Austria Cisleitana	Ungheria	Croazia e Slavonia	Svizzera	Belgio	Olanda	Svezia
1865.	61 059	598 863	385 610	122 341	91 074	79 216
1866.	57 965	39 680	<i>b)</i> 804 338	<i>b)</i> 504 043	<i>c)</i> 151 116	101 854	82 666
1867.	55 505	37 610	589 055	436 431	105 876	84 767	82 072
1868.	59 027	39 889	571 558	443 799	107 556	89 944	87 807
1869.	58 861	41 592	583 935	424 106	179 607	82 553	92 775
1870.	65 892	46 045	598 581	446 085	75 495	68 746	118 359	93 066	82 449
1871.	58 813	47 092	616 729	535 350	91 081	74 002	145 746	106 978	72 046
1872.	57 221	39 267	677 022	589 445	89 183	59 758	120 129	94 594	68 802
1873.	58 459	40 586	<i>c)</i> 811 150	<i>c)</i> 874 055	<i>c)</i> 95 733	61 676	112 873	89 287	73 325
1874.	57 876	41 788	692 929	571 728	88 020	67 845	109 595	85 069	87 769
1875.	61 216	42 778	634 088	591 001	74 360	66 113	122 489	96 834	88 439
1876.	60 178	40 323	634 363	478 684	74 295	66 819	116 787	99 187	86 334
1877.	58 659	41 857	677 748	499 612	70 798	63 353	114 269	89 289	83 175
1878.	56 379	40 294	683 661	64 601	65 311	117 721	81 418

ANNI	Norvegia	Danimarca	Finlandia <i>d)</i>	Spagna	Grecia <i>e)</i>	Rumania	Serbia <i>f)</i>	Russia europea	Polonia russa
1865.	28 066	39 266	45 743	538 589	29 358	50 263	148 563
1866.	28 993	35 707	61 894	463 681	27 498	29 409	149 415
1867.	31 708	34 553	69 774	487 151	28 134	31 625	2 304 701	165 212
1868.	31 737	33 816	137 720	548 630	32 444	41 036	2 523 792	158 690
1869.	29 534	33 781	43 675	559 569	32 561	38 162	2 457 117	151 511
1870.	28 129	34 091	31 841	512 249	31 881	111 963	43 256	2 274 225	166 427
1871.	29 534	35 975	31 958	29 640	114 576	42 647	2 506 776	151 487
1872.	29 172	33 433	35 889	31 004	132 568	42 387	2 731 096	186 865
1873.	29 828	31 050	43 525	36 861	141 982	43 157	2 440 629	239 573
1874.	32 452	37 016	45 225	29 863	152 247	49 291	2 408 538	185 222
1875.	33 964	39 423	43 440	39 936	149 709	43 209	2 404 831	166 176
1876.	34 356	37 365	42 151	31 083	125 857	66 154	159 954
1877.	31 449	35 806	47 458	31 280	140 799	46 073	165 738
1878.	29 541	35 792	47 736	46 385

a) Dal 1865 fino al 1870 inclusivamente nel numero dei morti sono compresi anche i nati-morti; dal 1871 in poi sono esclusi.

b) Sono compresi in queste cifre i morti in guerra.

c) Il colera inferì nel Belgio nell'anno 1866 e nella Monarchia austro-ungarica nel 1873; indi la maggiore mortalità in questi due anni in confronto degli altri.

d) Gli anni 1868 e 1871 e, in generale, i periodi triennali 1866-68 e 1870-72, si devono considerare come assolutamente anormali, riguardo al movimento della popolazione. Nel primo di questi periodi il paese ha sofferto grandemente in causa di una terribile carestia e di mortali epidemie, che menarono strage nelle popolazioni, stremate dalla fame. In certi distretti quasi un quarto degli abitanti perirono in meno di un anno. Il periodo 1870-72 segna invece una reazione contro questo rapido diminuire della popolazione.

e) Leggasi la nota *a* a pagina CCXIII

f) Nelle cifre degli anni 1876, 1877 e 1878 sono compresi i morti in guerra

PORTOGALLO.

Morti (compresi i nati-morti).

ANNI	Popolazione	Morti	Morti per 100 abitanti
1860.	3 878 895	77 312	1.99
1861.	3 918 098	81 021	2.06
1862.	3 951 558	88 742	2.24
<i>Medie annuali</i>		2.14

Dalle quali cifre assolute si ricavano i seguenti rapporti centesimali.

Morti (esclusi i nati-morti). a)

PER 100 ABITANTI.

Tavola LXII. bis

ANNI	Italia	Francia	Inghilterra e Galles	Scozia	Irlanda	Impero Germanico	Prussia	Baviera	Sassonia	Turingia
1865	2.98	2.43	2.32	2.23	1.67	2.68	3.07	2.98	2.68
1866	2.90	2.12	2.34	2.22	1.68	3.35	3.02	3.07	2.64
1867	3.42	2.27	2.17	2.13	1.70	2.66	2.92	2.76	2.48
1868	3.05	2.36	2.19	2.12	1.58	2.73	3.05	2.78	2.47
1869	2.77	2.34	2.23	2.30	1.64	2.59	3.14	2.76	2.42
1870	2.98	2.83	2.29	2.22	1.67	2.60	3.12	2.69	2.47
1871	3.00	3.48	2.26	2.22	1.64	2.83	3.40	3.07	2.52
1872	3.05	2.20	2.13	2.23	1.81	2.88	2.92	3.11	2.97	2.70
1873	3.00	2.33	2.11	2.24	1.83	2.81	2.79	3.15	2.90	2.49
1874	3.03	2.12	2.23	2.33	1.73	2.65	2.56	3.10	2.84	2.51
1875	3.07	2.32	2.28	2.34	1.85	2.74	2.63	3.14	2.98	2.59
1876	2.87	2.26	2.10	2.10	1.73	2.62	2.56	3.05	2.78	2.50
1877	2.81	2.17	2.04	2.08	1.75	2.64	2.57	3.02	2.88	2.40
1878	2.88	2.17	2.14	1.86	2.62	2.58	2.98	2.83	2.38
<i>Medie annuali</i>	2.99	2.40	2.20	2.21	1.72	2.71	2.72	3.09	2.87	2.48

a) Vedansi le note a piè della tavola corrispondente delle cifre effettive.

MORTI.

CCIX

Segue Tavola LXII. bis

ANNI	Württemberg	Baden	Austria Cisleitana	Ungheria	Croazia e Slavonia	Svizzera	Belgio	Olanda	Svezia
1865	3.49	3.03	2.92	2.45	2.58	1.94
1866	3.23	2.77	4.08	3.80	3.13	2.86	2.00
1867	3.12	2.62	2.93	3.23	2.15	2.36	1.96
1868	3.30	2.77	2.85	3.30	2.16	2.48	2.10
1869	3.21	2.87	2.89	3.12	2.18	2.31	2.23
1870	3.63	3.16	2.94	3.25	4.05	2.58	2.32	2.57	1.98
1871	3.40	3.22	3.00	3.89	4.92	2.76	2.85	2.94	1.72
1872	3.29	2.67	3.27	4.22	4.86	2.22	2.32	2.57	1.63
1873	3.16	2.74	3.87	6.51	5.25	2.27	2.14	2.40	1.72
1874	3.10	2.79	3.13	4.26	4.86	2.23	2.05	2.26	2.03
1875	3.25	2.84	2.96	3.69	4.08	2.40	2.27	2.54	2.03
1876	3.15	2.66	2.94	3.50	4.05	2.42	2.19	2.35	1.95
1877	3.03	2.74	3.11	3.63	3.83	2.35	2.11	2.22	1.85
1878	2.88	2.61	2.79	3.47	2.34	2.15	1.81
<i>Medie annuali . . .</i>	3.16	2.80	3.13	3.80	4.37	2.38	2.32	2.49	1.92

ANNI	Norvegia	Danimarca	Finlandia	Russia Europea	Polonia Russa	Spagna	Grecia	Rumania	Serbia
1865	1.66	2.30	2.48	2.71	3.30	2.01	2.55
1866	1.70	2.08	3.36	2.66	2.83	1.88	2.43
1867	1.85	1.99	3.81	3.62	2.88	2.95	1.93	2.57
1868	1.84	1.93	7.93	3.93	2.72	3.29	2.23	3.27
1869	1.71	1.91	2.50	3.78	2.53	3.30	2.23	2.97
1870	1.62	1.91	1.80	3.46	2.73	3.06	2.19	2.22	3.22
1871	1.69	1.94	1.77	3.76	2.43	2.02	2.29	3.24
1872	1.66	1.83	1.96	4.06	2.95	2.09	2.65	3.20
1873	1.69	1.84	2.34	3.58	3.75	2.47	2.84	3.23
1874	1.82	1.98	2.40	3.47	2.85	1.99	3.04	3.68
1875	1.88	2.10	2.27	3.44	2.50	2.04	2.81	3.13
1876	1.89	1.97	2.17	2.36	2.03	2.52	4.82
1877	1.70	1.86	2.41	2.40	2.02	2.81	3.36
1878	1.57	1.83	2.40	3.34
<i>Medie annuali . . .</i>	1.73	1.96	2.90	3.67	2.75	3.12	2.09	2.65	3.21

Morti distinti per sesso. a)

Tavola LXIII.

ANNI	ITALIA		FRANCIA		INGHILTERRA E GALLES		SCOZIA	
	Maschi	Femmine	Maschi	Femmine	Maschi	Femmine	Maschi	Femmine
1865.	385 004	361 681	467 530	454 357	252 218	238 691	35 190	35 701
1866.	379 097	354 093	449 752	434 821	256 402	244 287	35 355	35 993
1867.	443 384	423 481	441 204	425 683	242 588	228 487	34 363	34 705
1868.	400 076	377 148	471 225	450 813	247 107	233 515	34 662	34 754
1869.	368 230	345 602	442 988	421 332	254 863	239 965	37 868	38 007
1870.	399 649	373 520	553 037	493 872	265 586	249 743	36 866	37 299
1871.	404 244	374 554	692 233	578 777	265 563	249 316	36 827	37 885
1872.	428 280	399 218	409 811	383 253	255 135	237 130	37 939	37 355
1873.	415 996	397 977	433 804	410 784	254 985	237 535	39 037	37 909
1874.	423 681	403 572	400 866	380 543	272 178	254 454	40 678	40 042
1875.	431 756	411 405	433 292	410 770	282 202	264 251	40 323	41 444
1876.	409 786	386 634	433 836	400 238	265 076	245 239
1877.	403 713	384 104	414 304	387 650	260 567	239 929
1878.	416 081	397 469	278 772	261 100

ANNI	IRLANDA		IMPERO GERMANICO		PRUSSIA		BAVIERA	
	Maschi	Femmine	Maschi	Femmine	Maschi	Femmine	Maschi	Femmine
1865.	46 246	46 908	274 108	256 049	76 053	71 620
1866.	46 140	46 887	335 200	318 872	75 305	70 066
1867.	46 945	46 558	318 429	295 782	73 350	68 619
1868.	43 359	42 826	341 418	317 310	75 666	71 968
1869.	45 012	44 581	327 143	304 899	78 893	73 434
1870.	45 501	44 961	332 250	306 713	79 049	72 534
1871.	44 233	44 115	360 307	339 190	85 720	79 635
1872.	48 991	48 303	614 295	580 437	372 941	351 914	79 130	73 563
1873.	48 956	48 581	609 308	564 647	363 862	334 504	81 070	74 699
1874.	46 474	45 487	584 398	537 759	340 773	309 805	79 563	74 393
1875.	48 924	49 190	613 090	559 303	c) 356 860	c) 320 942	81 950	75 734
1876.	46 108	46 216	596 310	537 317	349 009	310 528	80 591	73 558
1877.	47 182	46 361	b) 603 787	548 746	353 196	318 833	d) 81 232	d) 73 388
1878.	50 116	49 513	b) 605 324	552 633	385 089	345 066	79 896	73 469

a) Vedansi le note alla tavola LXII.

b) A formare il totale dei morti sono da aggiungerne 2 nel 1877 e 3 nel 1878 non distinti per sesso.

c) Si aggiungano 737 maschi e 536 femmine, che morirono nel 1875, ma la cui morte venne a cognizione soltanto nel 1876.

d) Per formare il totale si deve aggiungere un fanciullo morto, non classificato per sesso.

Segue Tavola LXIII.

ANNI	SASSONIA		TURINGIA		WÜRTTEMBERG a)		BADEN	
	Maschi	Femmine	Maschi	Femmine	Maschi	Femmine	Maschi	Femmine
1865.	36 528	33 998			31 163	29 896		
1866.	37 711	35 816			29 753	28 212	20 454	19 226
1867.	34 844	32 005			28 854	26 651	19 724	17 886
1868.	35 137	33 112	8 839	8 438	30 359	28 668	20 758	19 131
1869.	35 712	32 980	8 779	8 171	30 590	28 271	21 233	20 359
1870.	35 782	32 202	9 029	8 359	33 898	31 994	23 940	22 10
1871.	41 107	37 449	9 684	9 071	20 434	28 379	24 205	22 887
1872.	39 535	37 191	9 754	9 381	b) 29 390	b) 27 831	20 170	19 097
1873.	40 176	36 839	9 210	8 516	30 214	28 245	20 749	19 837
1874.	33 797	36 008	9 217	8 735	29 912	27 964	21 449	20 339
1875.	43 297	39 108	9 746	8 960	31 567	29 649	22 034	20 744
1876.	41 549	36 572	10 412	8 827	31 059	29 119	20 862	19 461
1877.	43 042	38 858	9 288	8 433	30 427	28 223	21 635	20 222
1878.	43 169	38 722	9 356	8 459	29 258	27 121	20 636	19 653

ANNI	AUSTRIA CISLEITANA		UNGHERIA		CROAZIA E SLAVONIA c)		SVIZZERA	
	Maschi	Femmine	Maschi	Femmine	Maschi	Femmine	Maschi	Femmine
1865.	307 911	290 952	200 275	185 335				
1866.	413 532	390 806	260 118	243 925				
1867.	298 600	281 455	224 906	211 528				
1868.	295 694	275 864	229 940	213 859				
1869.	302 104	281 891	222 494	201 612				
1870.	311 083	287 498	233 890	212 195	39 481	36 014	35 287	33 459
1871.	322 392	294 337	279 440	255 910	47 217	43 864	39 599	34 403
1872.	352 141	324 881	302 901	277 544	45 981	43 202	31 170	28 588
1873.	419 316	391 834	450 603	423 452	48 926	46 807	31 819	29 857
1874.	344 558	318 371	299 855	271 873	45 454	42 566	31 325	29 520
1875.	330 061	304 027	262 273	238 728	38 908	35 452	34 211	31 902
1876.	331 533	302 830	250 698	227 986	38 408	35 887	35 120	31 699
1877.	353 547	324 201	260 568	239 044	36 661	34 137	33 926	31 427
1878.	354 618	329 043			33 361	31 240	33 631	31 650

a) Fino al 1870 inclusivamente nel numero dei morti sono compresi anche i nati-morti.

b) Sono da aggiungersi due morti di cui non si conosce il sesso.

c) Nelle cifre degli anni 1870, 1871, 1872 non sono compresi i morti della città e territorio di Fiume.

Segue Tavola LXIII.

ANNI	BELGIO		OLANDA		SVEZIA		NORVEGIA	
	Maschi	Femmine	Maschi	Femmine	Maschi	Femmine	Maschi	Femmine
1865.	62 313	60 028	46 231	44 843	40 715	38 501	14 271	13 795
1866.	77 152	73 964	51 738	50 116	42 437	40 229	14 777	14 216
1867.	54 206	51 370	43 118	41 649	42 014	40 058	16 185	15 523
1868.	55 175	52 381	45 745	44 199	45 167	42 640	16 288	15 449
1869.	55 768	53 839	41 751	40 802	47 247	45 528	15 099	14 435
1870.	60 572	57 787	47 175	45 891	41 805	40 644	14 372	13 748
1871.	75 070	70 687	54 303	52 675	36 321	35 725	15 044	14 523
1872.	62 041	58 086	48 550	46 044	35 155	33 647	14 818	14 354
1873.	58 589	54 284	45 716	43 571	37 298	36 237	15 076	14 752
1874.	56 939	52 656	43 446	41 623	44 952	42 808	16 499	15 953
1875.	63 828	58 652	49 541	47 623	45 260	43 179	17 336	16 628
1876.	60 861	55 926	46 383	43 804	43 930	42 404	17 459	16 897
1877.	59 752	54 517	44 504	41 785	42 616	40 559
1878.	61 704	56 017	40 944	40 474

ANNI	DANIMARCA		FINLANDIA		RUSSIA EUROPEA		SPAGNA	
	Maschi	Femmine	Maschi	Femmine	Maschi	Femmine	Maschi	Femmine
1865.	20 125	19 141	23 576	22 167	275 729	262 851
1866.	18 056	17 651	30 918	30 976	241 452	222 232
1867.	17 421	17 132	34 743	35 031	1 175 170	1 129 531	253 012	234 139
1868.	17 041	16 775	72 214	65 506	1 285 888	1 237 904	286 649	262 041
1869.	16 908	16 873	21 815	21 860	1 255 627	1 201 490	282 598	267 962
1870.	17 370	16 771	15 917	15 924	1 157 434	1 116 791	266 038	246 211
1871.	17 778	17 399	16 011	15 947	1 283 630	1 223 146
1872.	16 775	16 658	18 111	17 778	1 401 196	1 329 810
1873.	17 212	17 038	21 936	21 589	1 245 408	1 195 221
1874.	19 048	17 998	22 976	22 249	1 235 068	1 173 470
1875.	20 069	19 354	22 056	21 384	1 235 830	1 169 001
1876.	19 107	18 258	21 579	20 572
1877.	18 197	17 609	24 443	23 015
1878.	17 996	17 796	24 081	23 655

Segue *Tavola LXIII.*

A N N I	GRECIA <i>a)</i>		RUMANIA		SERBIA	
	Maschi	Femmine	Maschi	Femmine	Maschi	Femmine
1865.	15 396	13 962	15 987	14 276
1866.	14 579	12 829	15 367	14 042
1867.	14 933	13 201	16 653	14 972
1868.	17 018	15 426	21 390	19 646
1869.	17 262	15 299	20 212	17 950
1870.	16 792	15 089	61 514	50 449	22 837	20 419
1871.	15 585	14 055	62 679	51 897	22 482	20 165
1872.	16 143	14 861	71 404	61 104	22 186	20 201
1873.	19 406	17 455	76 110	65 872	22 370	20 787
1874.	15 527	14 336	81 497	70 750	25 368	23 923
1875.	16 212	14 724	74 955	65 754	22 373	20 836
1876.	16 111	14 972	67 569	58 288	<i>b)</i> 39 391	26 763
1877.	16 187	15 093	74 955	65 754	24 210	21 863
1878.	24 814	21 571

Per il Portogallo non abbiamo potuto trovare che le cifre del 1862; nessuna statistica fu pubblicata ulteriormente.

PORTOGALLO.

A N N I	Maschi	Femmine	Quanti m a s c h i per 100 femmine
1862.	44 343	44 399	99

a) Non si potè verificare se nelle cifre del sessennio 1865 1870, siano compresi o meno i nati-morti. Si arguisce però che questi siano inclusi nel numero totale dei morti, in base al fatto che vi ha, per la Grecia, fra la mortalità dei maschi e quella delle femmine un rapporto maggiore di quello che si riscontra per gli altri Stati, ad eccezione della Rumania e della Serbia, pei quali paesi, in mancanza di dati positivi, si potrebbe fare la stessa congettura. Dal 1870 in poi sappiamo di certo essere esclusi da queste cifre i nati-morti.

b) Sono compresi i morti in guerra.

Morti maschi per 100 femmine.

Tavola LXIII. bis

ANNI	Italia	Francia	Inghilterra e Galles	Scozia	Irlanda	Impero Germanico	Prussia	Baviera	Sassonia	Turingia	Württemberg	Baden	Austria Cisleitana	Ungheria
1865	103	103	106	98	98	107	106	107	104	106	108
1866	107	103	105	98	98	105	107	105	106	106	106	106
1867	105	104	106	99	101	108	107	109	108	110	106	106
1868	106	105	106	100	101	108	105	106	105	106	109	107	107
1869	107	105	106	100	100	107	107	108	107	108	104	107	110
1870	107	112	106	99	100	108	109	111	108	106	108	108	110
1871	108	120	107	97	100	106	108	110	107	107	106	110	109
1872	107	107	108	101	101	106	106	107	106	104	105	106	108	109
1873	105	106	107	102	101	108	109	108	109	108	107	105	107	106
1874	105	105	107	101	103	109	110	107	110	106	107	105	108	110
1875	105	105	107	97	99	110	111	108	111	109	106	106	109	110
1876	106	108	108	100	111	112	110	114	118	106	107	109	110
1877	105	107	109	102	110	110	111	111	110	107	107	109	109
1878	106	107	101	110	111	108	111	111	108	105	108
<i>Medie annuali . .</i>	106	107	107	99	100	109	108	108	109	108	106	106	108	108

ANNI	Croazia e Slavonia	Svizzera	Belgio	Olanda	Svezia	Norvegia	Danimarca	Finlandia	Russia Europea	Spagna	Grecia	Rumania	Serbia
1865	104	103	103	103	105	106	104	110	112
1866	105	103	105	104	102	100	107	113	109
1867	106	104	105	104	101	99	104	107	113	111
1868	106	103	106	105	101	110	104	108	110	109
1869	104	102	104	105	100	100	104	105	112	113
1870	109	105	105	103	103	105	103	100	104	107	111	122	112
1871	108	115	106	103	102	104	102	100	105	111	121	111
1872	106	109	107	105	104	103	101	102	105	109	117	110
1873	105	107	108	105	103	102	100	102	104	111	116	108
1874	107	106	108	104	105	103	105	103	105	108	115	106
1875	110	107	109	105	105	104	104	103	105	110	114	107
1876	108	111	109	106	104	103	105	105	108	117	^a 147
1877	108	108	110	107	105	101	106	107	114	111
1878	107	106	110	101	101	102	115
<i>Medie annuali . .</i>	108	108	107	104	104	104	102	103	104	106	110	117	113

^a) Questo rapporto anormale dipende dal fatto che nei morti del 1876 sono compresi tutti i soldati che perirono, in quell'anno, nella guerra della Serbia contro la Turchia.

I Morti distinti per stato civile.

I morti del 1878 si distinguono per stato civile come segue:

MORTI NEL 1878					
	TOTALE	Maschi	Femmine	Per 100 morti	Maschi su 100 femmine
Celibi	520 047	273 701	246 346	63.92	111
Coniugati	175 844	97 809	78 035	21.61	125
Vedovi	116 723	43 903	72 820	14.35	60
Stato civile ignoto . . .	936	668	268	0.12	249
COMPLESSO	813 550	416 081	397 469	100.00	105

Facciamo la stessa classificazione separatamente pei comuni urbani e pei rurali, per gli ultimi due anni.

MORTI NEL 1878							
		TOTALE	Maschi	Femmine	Per 100 morti	Maschi su 100 femmine	
Comuni urbani	{	Celibi	176 745	92 861	83 884	63.82	111
		Coniugati	60 414	35 050	25 364	21.81	138
		Vedovi	39 126	14 066	25 060	14.13	56
		Stato civile ignoto . .	669	478	191	0.24	250
Comuni rurali	{	Celibi	343 302	180 840	162 462	63.98	111
		Coniugati	115 430	62 759	52 671	21.51	119
		Vedovi	77 597	29 837	47 760	14.46	62
		Stato civile ignoto . .	267	190	77	0.05	247

MORTI NEL 1877							
		TOTALE	Maschi	Femmine	Per 100 morti	Maschi su 100 femmine	
Comuni urbani	{	Celibi	173 155	91 692	81 463	64.82	113
		Coniugati	57 499	33 193	24 306	21.53	137
		Vedovi	35 831	12 669	23 162	13.41	55
		Stato civile ignoto . .	632	452	180	0.24	251
Comuni rurali	{	Celibi	339 913	179 387	160 526	65.28	112
		Coniugati	108 214	58 226	49 988	20.78	116
		Vedovi	72 317	27 920	44 397	13.89	63
		Stato civile ignoto . .	256	174	82	0.05	212

MORTI NEL SESSENNIO 1872-77

	TOTALE	Maschi	Femmine	Per 100 morti	Maschi su 100 femmine
Celibi	3 226 151	1 707 043	1 519 108	65.89	112
Coniugati	1 013 578	537 283	456 295	20.70	122
Vedovi	654 094	247 253	406 841	13.36	61
Stato civile ignoto . . .	2 299	1 633	663	0.05	245
COMPLESSO	4 896 122	2 513 212	2 382 910	100.00	105

MORTI NEL NOVENNIO 1863-71 a)

	TOTALE	Maschi	Femmine	Per 100 morti	Maschi su 100 femmine
Celibi	4 295 419	2 305 453	1 989 966	65.24	116
Coniugati	1 419 930	774 356	645 574	21.57	120
Vedovi	868 780	318 659	550 121	13.19	57
COMPLESSO	6 584 129	3 398 468	3 185 661	100.00	107

Osserviamo in quale rapporto stessero fra loro i vari compartimenti negli ultimi due anni.

Tavola LXIV.

COMPARTIMENTI	MORTI NEL 1878								
	CIFRE EFFETTIVE					PER 100			Stato civile ignoto
	TOTALE	Celibi	Coniu- gati	Vedovi	Stato civile ignoto	Celibi	Coniu- gati	Vedovi	
Piemonte	85 665	52 522	20 077	13 042	24	61.31	23.44	15.22	0.03
Liguria	23 463	14 428	5 397	3 629	9	61.49	23.00	15.47	0.04
Lombardia	105 090	67 264	22 753	15 039	34	64.01	21.65	14.31	0.03
Veneto	77 394	47 758	17 421	12 157	58	61.71	22.51	15.71	0.07
Emilia	66 459	42 032	14 391	10 007	29	63.25	21.65	15.06	0.04
Umbria	14 953	9 207	3 453	2 280	13	61.57	23.09	15.25	0.09
Marche	25 399	16 420	5 065	3 899	15	64.65	19.94	15.35	0.06
Toscana	63 588	40 430	13 682	9 389	87	63.58	21.52	14.77	0.13
Roma	25 685	16 273	5 766	3 514	132	63.36	22.45	13.68	0.51
Abruzzi e Molise	41 334	26 481	8 882	5 908	63	64.07	21.49	14.29	0.15
Campania	82 444	51 617	18 240	12 307	280	62.61	22.12	14.93	0.34
Puglie	46 615	32 948	8 332	5 320	15	70.69	17.87	11.41	0.03
Basilicata	17 569	11 562	3 761	2 213	33	65.81	21.41	12.59	0.19
Calabrie	36 561	21 696	8 904	5 940	21	59.34	24.35	16.25	0.06
Sicilia	81 446	57 373	14 900	9 055	118	70.44	18.29	11.12	0.15
Sardegna	19 885	12 036	4 820	3 024	5	60.53	24.24	15.21	0.02
REGNO	813 550	520 047	175 844	116 723	936	63.92	21.61	14.35	0.12

Tavola LXIV. bis

COMPARTIMENTI	MORTI NEL 1877								
	CIFRE EFFETTIVE					Per 100			
	TOTALE	Celibi	Coniugati	Vedovi	Stato civile ignoto	Celibi	Coniugati	Vedovi	Stato civile ignoto
Piemonte	79 213	50 302	17 507	11 383	21	63.50	22.10	14.37	0.03
Liguria	22 829	14 531	5 000	3 296	2	63.65	21.90	14.44	0.01
Lombardia	100 374	65 548	21 008	13 779	39	65.30	20.93	13.73	0.04
Veneto	76 521	47 784	16 803	11 881	53	62.45	21.96	15.52	0.07
Emilia	63 060	40 789	13 324	8 904	43	64.68	21.13	14.12	0.07
Umbria	14 936	9 421	3 240	2 254	21	63.08	21.63	15.09	0.14
Marche	26 492	17 495	5 163	3 817	17	66.04	19.49	14.41	0.06
Toscana	60 621	38 960	12 771	8 811	79	64.27	21.07	14.53	0.13
Roma	25 355	16 535	5 506	3 230	84	65.21	21.72	12.74	0.33
Abruzzi e Molise	41 404	26 965	8 804	5 567	68	65.13	21.26	13.45	0.16
Campania	82 222	53 353	17 001	11 635	233	64.89	20.68	14.15	0.28
Puglie	42 220	29 561	7 828	4 798	33	70.02	18.54	11.36	0.08
Basilicata	16 842	11 045	3 571	2 184	42	65.58	21.20	12.97	0.25
Calabria	35 388	22 591	7 728	5 051	18	63.84	21.84	14.27	0.05
Sicilia	80 286	55 646	15 790	8 725	125	69.31	19.67	10.87	0.15
Sardegna	20 054	12 542	4 669	2 833	10	62.54	23.28	14.13	0.05
COMPLESSO	787 817	513 068	165 713	108 148	888	65.13	21.03	13.73	0.11

Diamo le cifre assolute e le proporzioni centesimali dei morti per sesso e per stato civile, nei vari Stati che abbiamo preso a confrontare fra loro.

Morti distinti per Sesso e Stato civile. (Cifre effettive)

Tavola LXV.

STATO CIVILE	I T A L I A											
	1 8 7 7			1 8 7 8			Sessennio 1872-77			Novennio 1863-71 a)		
	Totale	Maschi	Femm.	Totale	Maschi	Femm.	Totale	Maschi	Femm.	Totale	Maschi	Femm.
Celibi	513 068	271 079	241 989	520 047	273 701	246 346	3 226 151	1 707 043	1 519 108	4 295 419	2 305 453	1 989 966
Coniugati	165 713	91 419	74 294	175 844	97 809	78 035	1 013 578	557 283	456 295	1 419 930	774 356	645 574
Vedovi	108 148	40 589	67 559	116 723	43 903	72 820	654 094	247 253	406 841	868 780	318 659	550 121
Divorziati
Stato civile ignoto	888	626	262	936	668	268	2 209	1 633	666
TOTALE	787 817	403 713	384 104	813 550	416 081	397 469	4 896 122	2 513 212	2 382 910	6 584 129	3 398 468	3 185 661

a) Nelle cifre del novennio 1863-71 è compreso il Veneto, a contare dall'anno 1867; ma ne è esclusa la provincia di Roma, la quale invece concorre a formare le cifre del sessennio 1872-77 e degli anni 1877 e 1878.

Segue Tavola LXV.

STATO CIVILE	FRANCIA					
	1877			Ottennio 1869-76 a)		
	Totale	Maschi	Femmine	Totale	Maschi	Femmine
Celibi	376 969	200 116	176 853	3 530 450	1 914 929	1 615 521
Coniugati	251 643	142 464	109 179	2 223 271	1 241 569	981 702
Vedovi.	173 344	71 726	101 618	1 443 302	598 542	844 760
Divorziati						
Stato civile ignoto						
TOTALE	801 956	414 306	387 650	7 197 023	3 755 040	3 441 983

STATO CIVILE	PRUSSIA								
	1878			1877			Decennio 1868-77		
	Totale	Maschi	Femm.	Totale	Maschi	Femm.	Totale	Maschi	Femm.
Celibi	438 215	236 204	202 011	432 085	233 279	198 806	4 202 484	2 259 604	1 942 880
Coniugati	155 546	88 944	66 602	150 929	86 002	64 927	1 602 659	895 144	707 515
Vedovi.	91 142	34 486	56 656	87 989	33 406	54 583	897 078	338 773	558 305
Divorziati	995	478	517	1 026	509	517	10 176	4 238	5 938
Stato civile ignoto									
TOTALE	685 898	360 112	325 786	672 029	353 196	318 833	6 712 397	3 497 759	3 214 638

STATO CIVILE	BAVIERA					
	1878			Triennio 1876-78		
	Totale	Maschi	Femmine	Totale	Maschi	Femmine
Celibi	101 761	53 928	47 833	310 045	164 923	145 122
Coniugati	31 872	17 666	14 206	94 546	52 445	42 101
Vedovi.	19 546	8 188	11 358	56 847	23 903	32 944
Divorziati	121	58	63	370	176	194
Stato civile ignoto	65	56	9	326	272	54
TOTALE	153 365	79 896	73 469	462 134	241 719	220 415

a) Manca il dipartimento della Senna pel 1871.

MORTI.

CCXIX

Segue Tavola L.XV.

STATO CIVILE	SASSONIA						TURINGIA		
	1878			Quadriennio 1874-77			Anno 1878		
	Totale	Maschi	Femm.	Totale	Maschi	Femm.	Totale	Maschi	Femm.
	Celibi	54 879	29 512	25 367	213 682	114 753	98 929	10 335	5 549
Coniugati	17 194	10 017	7 177	66 288	38 461	27 827	4 518	2 623	1 895
Vedovi	9 365	3 344	6 021	36 560	13 428	23 132	2 908	1 165	1 743
Divorziati	279	142	137	1 134	543	591	54	19	35
Stato civile ignoto	174	154	20	566	499	67
TOTALE	81 894	43 169	38 722	318 230	167 684	150 546	17 815	9 356	8 459

STATO CIVILE	WÜRTTEMBERG								
	1878			1877			Settennio 1871-77		
	Totale	Maschi	Femm.	Totale	Maschi	Femm.	Totale	Maschi	Femm.
	Celibi	36 929	19 544	17 385	39 648	20 878	18 770	276 018	145 600
Coniugati	11 605	6 397	5 208	11 701	6 424	5 277	84 513	45 608	38 905
Vedovi	7 732	3 254	4 478	7 183	3 052	4 131	51 211	21 420	29 791
Divorziati	85	38	47	91	47	44	437	193	244
Stato civile ignoto	28	25	3	27	26	1	204	182	22
TOTALE	56 379	29 258	27 121	58 650	30 427	28 223	412 413	213 003	199 410

STATO CIVILE	BADEN						UNGHERIA		
	1878			Dodiciennio 1866-1877			Biennio 1876-77		
	Totale	Maschi	Femm.	Totale	Maschi	Femm.	Totale	Maschi	Femm.
	Celibi	25 796	13 545	12 251	349 951	185 333	164 618	641 419	343 275
Coniugati	9 131	4 961	4 170	118 291	63 270	55 021	225 758	127 866	97 892
Vedovi	5 341	2 122	3 219	70 303	29 139	41 164	110 850	39 899	70 951
Divorziati	26	8	18	256	107	149
Stato civile ignoto
TOTALE	40 294	20 636	19 658	538 801	277 849	260 952	978 027	511 040	466 987

Segue *Tavola LXV.*

STATO CIVILE	CROAZIA E SLAVONIA					
	Triennio 1875-77 a)			1878		
	Totale	Maschi	Femmine	Totale	Maschi	Femmine
Celibi	123 534	66 144	57 390	41 038	21 831	19 207
Coniugati	44 915	23 892	21 023	16 261	8 798	7 463
Vedovi	19 602	7 573	12 029	7 302	2 732	4 570
Divorziati						
Stato civile ignoto						
TOTALE	188 051	97 609	90 442	64 601	33 361	31 240

STATO CIVILE	SVIZZERA					
	1878			Triennio 1876-78		
	Totale	Maschi	Femmine	Totale	Maschi	Femmine
Celibi	36 962	19 597	17 365	111 417	59 595	51 822
Coniugati	16 572	9 188	7 384	51 165	28 366	22 799
Vedovi	11 166	4 462	6 704	32 936	13 504	19 432
Divorziati	357	181	176	962	481	481
Stato civile ignoto	254	203	51	1 003	731	272
TOTALE	65 311	33 631	31 680	197 483	102 677	94 806

STATO CIVILE	BELGIO					
	1878			Dodicesennio 1866-77		
	Totale	Maschi	Femmine	Totale	Maschi	Femmine
Celibi	67 102	35 892	31 210	847 519	448 749	398 770
Coniugati	30 074	16 903	13 171	358 519	195 345	163 174
Vedovi	20 545	8 909	11 636	228 055	95 859	132 196
Divorziati						
Stato civile ignoto						
TOTALE	117 721	61 704	56 017	1 434 093	739 953	694 140

a) Nell'anno 1875 mancano i dati relativi ai confini slavo-croati.

Segue Tavola LXV.

STATO CIVILE	O L A N D A								
	1 8 7 6			1 8 7 7			Undicennio 1866-76		
	Totale	Maschi	Femm.	Totale	Maschi	Femm.	Totale	Maschi	Femm.
Celibi	55 674	29 873	25 801	52 957	28 419	24 538	629 907	334 966	295 001
Coniugati	21 499	11 353	10 146	20 690	11 097	9 593	240 796	126 996	113 800
Vedovi.	12 937	5 105	7 832	12 554	4 938	7 616	143 812	55 258	88 554
Divorziati	41	21	20	44	9	35	348	152	196
Stato civile ignoto	36	31	5	44	41	3	270	254	16
TOTALE	90 187	46 383	43 804	86 289	44 504	41 785	1 015 133	517 566	497 567

STATO CIVILE a)	S V E Z I A								
	1 8 7 8			1 8 7 7			Tredicennio 1865-77		
	Totale	Maschi	Femm.	Totale	Maschi	Femm.	Totale	Maschi	Femm.
Celibi	48 921	25 613	23 308	49 310	26 330	22 980	596 657	319 086	277 571
Coniugati	19 260	10 682	8 578	20 319	11 454	8 865	281 132	158 822	122 310
Vedovi.	13 237	4 649	8 588	13 546	4 892	8 714	189 277	66 999	122 278
Divorziati
Stato civile ignoto
TOTALE	81 418	40 944	40 474	83 175	42 616	40 559	1 067 066	544 907	522 159

STATO CIVILE	D A N I M A R C A			F I N L A N D I A		
	Decennio 1865-74			1 8 7 8		
	Totale	Maschi	Femmine	Totale	Maschi	Femmine
Celibi	212 716	112 894	99 822	31 266	16 230	15 036
Coniugati	99 937	55 165	44 772	10 135	5 673	4 462
Vedovi.	59 066	21 282	37 784	6 336	2 179	4 157
Divorziati
Stato civile ignoto
TOTALE	371 719	189 341	182 378	47 737	24 082	23 655

a) I divorziati sono compresi fra i vedovi.

Segue Tavola LXV.

STATO CIVILE	SPAGNA					
	1870			Quinquennio 1865-69		
	Totale	Maschi	Femmine	Totale	Maschi	Femmine
Celibi	316 779	168 789	147 990	1 622 990	864 549	758 441
Coniugati	129 635	65 826	51 809	605 710	328 246	277 464
Vedovi	74 835	31 423	43 412	359 965	146 645	213 320
Divorziati						
Stato civile ignoto						
TOTALE	512 249	266 038	246 211	2 588 665	1 339 440	1 249 225

STATO CIVILE	GRECIA						RUMANIA		
	1877			Settennio 1870-76			Triennio 1872-74		
	Totale	Maschi	Femm.	Totale	Maschi	Femm.	Totale	Maschi	Femm.
Celibi	17 370	9 385	7 985	121 934	65 829	56 105	262 879	143 120	119 759
Coniugati	10 640	5 421	5 219	67 293	36 174	31 119	121 515	68 355	53 160
Vedovi	3 270	1 381	1 889	26 460	10 551	15 906	a) 42 343	17 536	21 807
Divorziati									
Stato civile ignoto									
TOTALE	31 280	16 187	15 093	215 687	112 557	103 130	426 737	229 011	197 726

Anche per questo oggetto la statistica del Portogallo si arresta al 1862.

PORTOGALLO.

ANNI	Totale	Celibi	Coniugati	Vedovi	Stato civile ignoto
1862	88 742	56 708	18 642	12 925	467

a) Compresi anche i divorziati.

Ricaviamo da queste cifre effettive i seguenti rapporti centesimali.

Morti per sesso e per stato civile.

(Cifre proporzionali)

Tavola LXV. bis

STATO CIVILE	ITALIA							
	1877		1878		Sessennio 1872-1877		Novennio 1863-1871	
	Proporzioni a 100 morti	Quantì maschi su 100 femmine	Proporzioni a 100 morti	Quantì maschi su 100 femmine	Proporzioni a 100 morti	Quantì maschi su 100 femmine	Proporzioni a 100 morti	Quantì maschi su 100 femmine
Celibi.	65.13	112	63.92	111	65.89	112	65.24	116
Coniugati.	21.03	123	21.61	125	20.70	122	21.57	120
Vedovi.	13.73	60	14.35	60	13.36	61	13.19	57
Divorziati.
Stato civile ignoto. . .	0.11	239	0.12	249	0.05	245

STATO CIVILE	FRANCIA				PRUSSIA					
	1877		Ottennio 1869-1876		1877		1878		Decennio 1868-1877	
	Proporzioni a 100 morti	Quantì maschi su 100 femmine	Proporzioni a 100 morti	Quantì maschi su 100 femmine	Proporzioni a 100 morti	Quantì maschi su 100 femmine	Proporzioni a 100 morti	Quantì maschi su 100 femmine	Proporzioni a 100 morti	Quantì maschi su 100 femmine
Celibi.	47.01	113	49.06	119	64.29	117	63.89	112	62.62	116
Coniugati.	31.38	130	30.89	126	22.46	132	22.68	133	23.87	126
Vedovi.	21.61	70	20.05	71	13.09	61	13.29	61	13.36	61
Divorziati.	0.16	98	0.14	92	0.15	71
Stato civile ignoto.

STATO CIVILE	BAVIERA				SASSONIA			
	1878		Triennio 1876-1878		Quadriennio 1874-1877		1878	
	Proporzioni a 100 morti	Quantì maschi su 100 femmine	Proporzioni a 100 morti	Quantì maschi su 100 femmine	Proporzioni a 100 morti	Quantì maschi su 100 femmine	Proporzioni a 100 morti	Quantì maschi su 100 femmine
Celibi.	66.36	113	67.09	114	67.01	116	67.15	116
Coniugati.	20.78	124	20.46	124	21.00	139	20.83	138
Vedovi.	12.75	72	12.30	72	11.44	56	11.49	58
Divorziati.	0.07	92	0.08	91	0.34	104	0.35	92
Stato civile ignoto. . .	0.04	622	0.07	504	0.21	770	0.18	745

Segue *Tavola LXV. bis*

STATO CIVILE	TURINGIA		WÜRTEMBERG					
	1878		1878		1877		Settennio 1871-1877	
	Proporzioni a 100 morti	Quantì maschi su 100 femmine	Proporzioni a 100 morti	Quantì maschi su 100 femmine	Proporzioni a 100 morti	Quantì maschi su 100 femmine	Proporzioni a 100 morti	Quantì maschi su 100 femmine
Celibi	58.02	116	65.51	112	67.62	111	66.93	112
Coniugati	25.36	138	20.58	123	19.95	121	20.49	117
Vedovi	16.32	67	13.71	73	12.24	74	12.42	72
Divorziati	0.30	54	0.15	81	0.15	107	0.11	91
Stato civile ignoto.	0.05	833	0.04	2600	0.05	827

STATO CIVILE	BADEN				UNGHERIA		CROAZIA E SLAVONIA			
	1878		Dodiccennio 1866-1877		Biennio 1876-1877		Triennio 1875-1877		1878	
	Proporzioni a 100 morti	Quantì maschi su 100 femmine	Proporzioni a 100 morti	Quantì maschi su 100 femmine	Proporzioni a 100 morti	Quantì maschi su 100 femmine	Proporzioni a 100 morti	Quantì maschi su 100 femmine	Proporzioni a 100 morti	Quantì maschi su 100 femmine
Celibi	64.02	110	64.95	113	65.58	116	65.69	107	63.53	114
Coniugati	22.66	119	21.95	114	23.09	130	23.89	113	25.17	118
Vedovi	13.25	66	13.05	71	11.33	56	10.42	63	11.30	60
Divorziati	0.07	44	0.05	72
Stato civile ignoto.

STATO CIVILE	SVIZZERA				BELGIO			
	1878		Triennio 1876-1878		1878		Dodiccennio 1866-1877	
	Proporzioni a 100 morti	Quantì maschi su 100 femmine	Proporzioni a 100 morti	Quantì maschi su 100 femmine	Proporzioni a 100 morti	Quantì maschi su 100 femmine	Proporzioni a 100 morti	Quantì maschi su 100 femmine
Celibi	56.59	113	56.42	115	57.00	115	59.10	113
Coniugati	25.37	124	25.91	124	25.55	128	25.00	120
Vedovi	17.10	67	16.68	69	17.45	76	15.90	72
Divorziati	0.55	103	0.49	100
Stato civile ignoto.	0.39	398	0.50	269

Segue *Tavola LXV. bis*

STATO CIVILE	OLANDA						SVEZIA					
	1876		1877		Undicennio 1866-1876		1878		1877		Tredicennio 1865-1877	
	Proporzioni a 100 morti	Quantî maschi su 100 femmine	Proporzioni a 100 morti	Quantî maschi su 100 femmine	Proporzioni a 100 morti	Quantî maschi su 100 femmine	Proporzioni a 100 morti	Quantî maschi su 100 femmine	Proporzioni a 100 morti	Quantî maschi su 100 femmine	Proporzioni a 100 morti	Quantî maschi su 100 femmine
Celibi	61.73	116	61.38	116	62.05	113	60.09	110	59.28	115	55.92	115
Coniugati	23.84	112	23.98	111	23.72	111	23.65	125	24.43	129	26.34	130
Vedovi	14.34	65	14.54	65	14.17	62	16.26	54	16.29	55	17.74	54
Divorziati	0.05	105	0.05	26	0.03	77
Stato civile ignoto . . .	0.04	620	0.05	1333	0.03	1587

STATO CIVILE	DANIMARCA		FINLANDIA		SPAGNA			
	Decennio 1865-1874		1878		1870		Quinquennio 1865-1869	
	Proporzioni a 100 morti	Quantî maschi su 100 femmine	Proporzioni a 100 morti	Quantî maschi su 100 femmine	Proporzioni a 100 morti	Quantî maschi su 100 femmine	Proporzioni a 100 morti	Quantî maschi su 100 femmine
Celibi	57.22	113	65.50	108	61.84	114	62.61	114
Coniugati	26.88	123	21.23	127	23.55	120	23.39	118
Vedovi	15.90	56	13.27	52	14.61	72	14.00	69
Divorziati
Stato civile ignoto

STATO CIVILE	PORTOGALLO	GRECIA				RUMANIA	
	1862	1877		Settennio 1870-1876		Triennio 1872-1874	
	Proporzioni a 100 morti	Proporzioni a 100 morti	Quantî maschi su 100 femmine	Proporzioni a 100 morti	Quantî maschi su 100 femmine	Proporzioni a 100 morti	Quantî maschi su 100 femmine
Celibi	63.90	55.53	117	56.54	117	61.60	111
Coniugati	21.01	34.01	104	31.20	116	28.48	128
Vedovi	14.56	10.46	73	12.26	66	9.92	71
Divorziati	0.53
Stato civile ignoto

Il numero delle morti paragonato a quello delle nascite.

Il numero dei morti in Italia rimane ogni anno inferiore a quello dei nati; e questo fatto ha riscontro nell'incremento annuale della popolazione, bilanciandosi fra loro, con poca differenza, i movimenti di emigrazione ed immigrazione dall'estero.

La proporzione delle morti alle nascite, dal 1862 a tutto 1878, ha variato come segue, rispetto a 100 nascite.

Tavola LXVI.

A N N I	M O R T I		
	Per 100 nascite	maschili per 100 nascite maschili	femminili per 100 nascite femminili
1862 a).	82	82	81
1863	79	79	78
1864	79	79	78
1865	78	78	78
b) 1866	75	75	75
1867	93	93	94
1868	86	86	86
1869	75	75	75
1870	81	81	81
1871	81	82	81
1872	81	81	81
1873	83	82	83
1874	87	86	88
1875	81	81	82
1876	73	73	74
1877	77	76	77
1878	80	80	81

Vediamo le proporzioni speciali per ogni compartimento.

a) Esclusi il Veneto, Mantova e la provincia di Roma.

b) Non è compresa la provincia di Roma.

Tavola LXVII.

COMPARTIMENTI	MORTI PER 100 NASCITE			MORTI MASCHILI per 100 nascite maschili			MORTI FEMMINILI per 100 nascite femminili		
	1878	Ses- sennio 1872-77	Novennio 1863-71	1878	Ses- sennio 1872-77	Novennio 1863-71	1878	Ses- sennio 1872-77	Novennio 1863-71
Piemonte	80	75	79	79	74	78	81	76	80
Liguria	80	79	74	80	78	74	82	79	73
Lombardia	76	80	81	75	79	80	78	80	81
Veneto	78	76	75	77	75	75	79	77	76
Emilia	91	84	81	90	83	81	93	85	81
Umbria	84	81	77	83	80	76	84	83	78
Marche	78	86	79	78	84	78	80	88	82
Toscana	86	86	76	86	85	75	88	87	77
Roma	87	94	91	101	84	89
Abruzzi e Molise	85	86	80	84	85	80	85	87	80
Campania	82	83	84	81	82	85	83	83	83
Puglie	74	76	87	74	77	88	74	75	86
Basilicata	80	86	89	82	85	89	78	86	80
Calabrie	83	83	81	84	83	82	83	83	50
Sicilia	73	72	84	73	72	86	74	71	82
Sardegna	83	82	86	82	82	87	84	82	85

I morti per età, sesso e stato civile.

Nelle tavole seguenti classifichiamo i morti per sesso, età e stato civile: formiamo cioè, delle tavole *mortuarie*, così chiamate per opposizione alle *tavole di mortalità*, che sono intese a determinare l'estinzione graduale di una generazione, o a stabilire la mortalità specifica per cento individui di ogni classe di età o della popolazione complessiva.

Esaminiamo intanto quali risultati fornisce una semplice tavola *mortuaria*, formata sui dati del 1878, analogamente a quanto fu praticato sulle cifre degli anni precedenti. Essa ci dice:

che più di una *decima parte* dei defunti (10,68) non avevano oltrepassato il primo mese di vita;

che *un quarto* circa (25,48 per 100) dei morti non avevano superato un anno di età;

che i morti dalla nascita a 15 anni formano il 52,81 per 100 di tutti i morti; che la mortalità dà pure un grave contingente nel secondo anno di età (11,72 per 100 del totale dei defunti);

che da questo secondo anno in poi la mortalità declina subito a proporzioni molto più leggere.

Si potrebbe altresì rilevare, rispetto alla mortalità reciproca dei due sessi, nei vari gruppi di età:

che la preponderanza dei maschi è più specialmente notevole nei morti *dalla nascita a un mese* (123: 100); e da 50 a 55 anni (120: 100); e da 45 a 50 (115: 100);

che all'opposto da 15 a 20, da 25 a 40 e da 90 a 99 e nei centenari prevale, in grado notevole, la mortalità delle femmine.

Tavola mortuaria. — Classificazione dei morti per sesso, età e stato civile.

Tavola LXVIII

ETÀ DEI MORTI	MORTI NEL 1878															SESSENNIO 1872-77		NOVENNIO 1863-71			
	COMPLESSO			CELIBI			CONIUGATI			VEDOVI			STATO CIVILE IGNOTO			Per 100 morti	Maschi su 100 femmine	Per 100 morti	Maschi su 100 femmine	Per 100 morti	Maschi su 100 femmine
	TOTALE	Maschi	Femmine	TOTALE	Maschi	Femmine	TOTALE	Maschi	Femmine	TOTALE	Maschi	Femmine	TOTALE	Maschi	Femmine						
TOTALE DEL REGNO.																					
Dalla nascita a 1 mese	86 984	47 916	39 068	86 984	47 916	39 068	10.68	123	11.39	123	12.89	125
Da 1 mese a 3 mesi	28 998	15 592	13 406	28 998	15 592	13 406	3.56	116	3.92	114	4.25	114
3 mesi 6 »	27 503	14 831	12 672	27 503	14 831	12 672	3.39	117	3.59	115	3.57	114
6 » 9 »	30 809	16 362	14 447	30 809	16 362	14 447	3.79	113	3.86	113	3.68	112
9 » 12 »	33 052	17 116	15 936	33 052	17 116	15 936	4.06	107	3.97	107	3.73	108
Dalla nascita a 1 anno	207 346	111 817	95 529	207 346	111 817	95 529	25.48	117	26.73	117	28.12	118
Da 1 anno a 2 anni	95 238	48 575	46 663	95 238	48 575	46 663	11.72	104	11.13	105	10.86	106
2 anni 3 »	40 737	20 495	20 242	40 737	20 495	20 242	5.01	101	4.78	103	4.40	103
3 » 4 »	21 739	10 895	10 844	21 739	10 895	10 844	2.68	100	2.88	102	2.41	102
4 » 5 »	16 290	8 073	8 217	16 290	8 073	8 217	2.00	98	2.25	101	1.85	103
5 » 10 »	33 619	16 760	16 859	33 619	16 760	16 859	4.01	99	4.60	99	3.78	104
10 » 15 »	15 518	7 347	8 171	15 505	7 347	8 158	12	12	1.91	90	2.09	91	1.93	99
15 » 20 »	17 174	7 944	9 230	16 429	7 883	8 546	719	56	663	16	2.12	86	2.17	90	2.26	97
20 » 25 »	21 540	11 042	10 498	15 999	10 057	5 942	5 373	930	4 443	125	21	104	43	34	9	2.68	105	2.85	111	3.15	121
25 » 30 »	20 169	9 212	10 957	9 133	5 740	3 393	10 553	3 323	7 230	431	114	317	52	35	17	2.49	84	2.61	88	2.96	97
30 » 35 »	19 479	8 857	10 622	5 794	3 440	2 354	12 812	5 090	7 722	814	276	538	59	51	8	2.40	83	2.52	86	2.72	90
35 » 40 »	21 214	10 061	11 153	4 792	2 740	2 052	14 986	6 823	8 163	1 382	456	926	54	42	12	2.61	90	2.61	93	2.97	96
40 » 45 »	20 890	10 762	10 128	3 991	2 224	1 767	14 705	7 777	6 928	2 151	729	1 422	43	32	11	2.57	106	2.65	107	2.92	108
45 » 50 »	22 676	12 151	10 525	3 939	2 226	1 713	15 338	8 777	6 561	3 326	1 100	2 226	73	48	25	2.79	115	2.80	119	2.98	120
50 » 55 »	26 445	14 398	12 047	4 249	2 395	1 854	17 101	10 234	6 867	5 022	1 709	3 313	73	60	13	3.26	120	3.21	119	3.10	118
55 » 60 »	31 759	16 761	14 998	4 579	2 475	2 104	18 743	11 507	7 236	8 351	2 715	5 636	86	64	22	3.93	112	3.42	110	3.72	107
60 » 65 »	34 619	17 501	17 118	4 593	2 413	2 180	17 841	11 052	6 789	12 106	3 985	8 121	79	51	28	4.26	102	4.27	103	4.30	101
65 » 70 »	40 902	20 221	20 681	5 106	2 681	2 425	17 642	11 144	6 498	18 081	6 344	11 737	73	52	21	5.03	98	4.55	99	4.32	95
70 » 75 »	42 140	21 102	21 038	4 652	2 386	2 266	15 099	10 194	4 905	22 312	8 478	13 834	77	44	33	5.18	100	4.69	99	4.27	94
75 » 80 »	33 134	16 754	16 380	3 440	1 734	1 706	9 235	6 629	2 606	20 400	8 354	12 046	59	37	22	4.07	102	3.45	100	3.42	96
80 » 85 »	19 181	9 615	9 566	1 754	840	914	3 985	2 968	1 017	13 404	5 784	7 620	38	23	15	2.36	101	2.36	99	2.23	100
85 » 90 »	8 470	4 183	4 287	776	327	449	1 297	996	301	6 382	2 851	3 531	15	9	6	1.04	98	0.97	100	0.92	95
90 » 95 »	2 261	1 056	1 205	199	91	108	286	228	53	1 771	734	1 037	5	3	2	0.28	88	0.29	84	0.28	92
95 » 99 »	672	300	372	66	26	40	69	57	12	535	216	319	2	1	1	0.08	81	0.08	79	0.08	87
Centenari	104	42	62	7	6	1	12	8	4	83	28	55	2	0.01	68	0.01	61	0.01	170
Età ignota	234	157	77	75	55	20	36	16	20	31	8	23	92	78	14	0.03	204	0.03	209	0.04	18
TOTALE	813 550	416 081	397 469	520 047	273 701	246 346	175 844	97 809	78 035	116 723	43 903	72 820	936	668	268	100.00	105	100.00	105	100.00	107

MORTI.

CCXXX

Classificazione dei morti per sesso, età e stato civile.

Tavola LXVIII. bis

ETÀ DEI MORTI	MORTI NEL 1877															Per 100 morti	Maschi su 100 femmine	
	COMPLESSO			CELIBI			CONIUGATI			VEDOVI			STATO CIVILE IGNOTO					
	TOTALE	Maschi	Femmine	TOTALE	Maschi	Femmine	TOTALE	Maschi	Femmine	TOTALE	Maschi	Femmine	TOTALE	Maschi	Femmine			
TOTALE DEL REGNO																		
Dalla nascita a 1 mese	90 580	50 044	40 536	90 580	50 044	40 536	11.50	123
Da 1 mese a 3 mesi	30 842	16 603	14 239	30 842	16 603	14 239	3.92	117
3 mesi 6 mesi	28 355	15 297	13 058	28 355	15 297	13 058	3.60	117
6 » 9 »	31 223	16 552	14 671	31 223	16 552	14 671	3.96	113
9 » 12 »	33 093	17 263	15 830	33 093	17 263	15 830	4.20	109
Dalla nascita a 1 anno	214 093	115 759	98 334	214 093	115 759	98 334	27.18	118
Da 1 anno a 2 anni	92 131	47 099	45 032	92 131	47 099	45 032	11.69	105
2 anni 3 »	35 851	18 207	17 644	35 851	18 207	17 644	4.55	103
3 » 4 »	20 380	10 144	10 236	20 380	10 144	10 236	2.59	99
4 » 5 »	15 851	7 824	8 027	15 851	7 824	8 027	2.01	97
5 » 10 »	32 631	16 282	16 349	32 631	16 282	16 349	4.14	100
10 » 15 »	15 353	7 275	8 078	15 347	7 275	8 072	5	5	1	1.95	90
15 » 20 »	16 559	7 676	8 883	15 830	7 616	8 214	698	52	646	20	4	16	11	4	7	2.10	86
20 » 25 »	20 925	10 774	10 151	15 545	9 835	5 710	5 194	878	4 316	146	33	113	40	28	12	2.66	106
25 » 30 »	19 650	9 073	10 577	9 202	5 773	3 429	10 095	3 149	6 876	380	119	261	43	32	11	2.49	86
30 » 35 »	18 805	8 479	10 326	5 610	3 420	2 190	12 331	4 752	7 579	814	264	550	50	43	7	2.99	82
35 » 40 »	19 961	9 442	10 519	4 511	2 608	1 903	14 084	6 379	7 705	1 301	403	898	65	52	13	2.53	90
40 » 45 »	20 111	10 259	9 852	3 994	2 242	1 752	14 104	7 339	6 765	1 954	632	1 322	59	46	13	2.55	104
45 » 50 »	21 485	11 606	9 879	3 721	2 076	1 645	14 618	8 439	6 179	3 075	1 086	2 039	71	55	16	2.73	117
50 » 55 »	24 899	13 554	11 345	4 096	2 305	1 791	16 060	9 660	6 400	4 692	1 553	3 139	51	36	15	3.16	119
55 » 60 »	28 825	15 032	13 793	4 208	2 274	1 934	16 967	10 245	6 722	7 563	2 451	5 112	87	62	25	3.66	109
60 » 65 »	33 129	16 728	16 401	4 532	2 417	2 115	17 078	10 558	6 520	11 463	3 715	7 748	56	38	18	4.21	102
65 » 70 »	37 712	18 748	18 964	4 815	2 523	2 292	16 452	10 440	6 012	16 378	5 739	10 639	67	46	21	4.79	99
70 » 75 »	38 895	19 554	19 341	4 501	2 375	2 126	14 097	9 388	4 709	20 223	7 744	12 479	74	47	27	4.94	101
75 » 80 »	30 282	15 132	15 150	3 103	1 557	1 546	8 435	5 964	2 471	18 702	7 587	11 115	42	24	18	3.84	100
80 » 85 »	18 568	9 281	9 287	1 850	869	981	3 813	2 815	998	12 861	5 573	7 288	44	24	20	2.36	100
85 » 90 »	8 393	4 198	4 195	840	408	432	1 334	1 039	295	6 187	2 734	3 453	32	17	15	1.07	100
90 » 95 »	2 399	1 134	1 265	297	124	173	303	281	62	1 782	759	1 023	17	10	7	0.30	90
95 » 99 »	651	298	353	70	25	45	81	62	19	494	210	284	6	1	5	0.08	84
Centenari	100	28	72	4	4	10	6	4	84	20	64	2	2	0.01	39
Età ignota	178	127	51	55	42	13	24	13	11	28	13	15	71	59	12	0.02	249
TOTALE	787 817	403 713	384 104	513 068	271 079	241 989	165 713	91 419	74 294	108 148	40 589	67 559	888	626	262	100.00	105

CCXXX

MORTI.

Tavole mortuarie. — Confronti internazionali.

Classificazione dei morti per età.

(Cifre effettive).

Tavola LXX.

ETÀ	ITALIA		FRANCIA		PRUSSIA <i>b)</i>		BAVIERA		SASSONIA <i>d)</i>	
	Sexennio 1872-77	Anno 1878	Undicennio 1866-76 <i>a)</i>	Anno 1877	Triennio 1873-77	Anno 1878	Settennio 1871-77	Anno 1878	Triennio 1876-78	Anno 1878
Da 0 a 1 anno	1 308 850	207 346	1 855 204	149 575	646 969	210 944	445 748	61 768	74 598	24 379
1 a 5 anni	1 029 965	174 004	1 036 566	78 502	325 361	118 886	106 862	15 989	60 199	20 237
5 10 »	225 044	33 619	294 737	20 982	81 199	29 735	25 940	3 579	8 637	3 494
10 15 »	102 116	15 518	174 206	13 220	33 343	11 648	10 925	1 390	2 023	772
15 20 »	106 155	17 174	245 573	18 568	37 127	12 571	13 425	1 793	3 757	1 241
20 30 »	267 390	41 709	721 003	50 504	97 150	32 576	44 921	5 773	10 385	3 595
30 40 »	251 816	40 693	631 859	50 608	107 315	36 680	50 859	6 998	11 139	3 928
40 50 »	266 958	43 566	680 719	54 507	112 705	39 116	56 195	7 551	11 787	4 013
50 60 »	324 672	58 204	871 362	72 009	150 524	51 579	79 878	11 083	15 707	5 358
60 70 »	431 615	75 521	1 258 739	106 570	179 142	62 637	116 805	15 883	18 991	6 385
70 80 »	398 382	75 274	1 430 878	123 393	162 170	55 741	104 541	16 092	17 800	6 155
80 90 »	163 195	27 651	612 958	58 325	56 125	20 191	35 063	5 057	5 770	2 043
90 100 »	18 048	2 933	55 913	5 120	5 471	1 944	c) 2 434	c) 354	e) 349	e) 128
100 in su.	572	104	904	73	373	108
Età ignota	1 344	234	14 394	1 542	631	55	770	163
TOTALE	4 896 122	813 550	9 870 621	801 956	2 009 368	685 898	1 094 127	153 365	241 912	81 891

a) Le cifre dei morti per età nel 1870 non si conoscono pel dipartimento della Senna. Tutti gli altri dipartimenti però concorrono a formare gli elementi per questo calcolo, anche pel 1870. Sono escluse l'Alsazia e la Lorena per tutti gli anni del periodo.

b) In Prussia, prima del 1875, si classificavano i morti solamente per anno di nascita e non per età.

c) Le cifre 2434 e 354 comprendono i morti dai 90 anni in su, non soltanto quelli dai 90 ai 100.

d) Nella Sassonia si cominciarono a classificare i morti per età soltanto dal 1876 in poi.

e) Le cifre 349 e 128 rappresentano il numero dei morti da 90 anni in su.

Segue Tavola LXIX.

ETÀ	TURINGIA a)		WÜRTTEMBERG		BADEN		AUSTRIA CISLEITANA		CROAZIA E SLAVONIA	
	Novennio 1869-77	Anno 1878	Settennio 1871-77	Anno 1878	Sessennio 1872-77	Anno 1878	Tredicenn. 1865-77	Anno 1878	Quadrien. 1874-77	Anno 1878
Da 0 a 1 anno	49 297	5 811	185 110	23 487	94 398	14 263	2 687 843	209 678	84 438	17 489
1 a 5 anni	18 924	2 237	36 892	5 862	25 054	4 616	1 369 487	130 317	62 761	13 171
5 10 »	4 923	489	10 406	1 579	6 029	1 271	370 132	38 793	25 654	3 771
10 15 »	1 935	181	4 302	599	2 835	541	162 609	14 175	9 925	1 690
15 20 »	2 283	256	4 688	691	4 040	720	180 931	13 880	8 293	1 619
20 30 »	6 388	728	14 721	1 976	12 176	1 807	454 241	32 401	18 978	4 106
30 40 »	7 074	811	17 813	2 497	12 806	2 149	480 847	34 227	22 833	4 684
40 50 »	8 528	900	18 417	2 619	12 805	2 021	544 178	37 497	21 918	4 858
50 60 »	12 737	1 451	27 019	3 878	17 836	3 000	663 239	49 033	22 799	5 478
60 70 »	17 704	2 054	42 850	5 582	26 888	4 282	744 234	57 959	17 942	4 433
70 80 »	16 545	1 926	37 390	5 792	23 699	4 302	569 774	47 784	9 359	2 582
80 90 »	5 438	653	12 020	1 704	7 371	1 249	198 208	16 029	2 160	621
90 100 »	b) 298	b) 27	730	97	547	71	20 945	1 609	269	60
100 in su.	16	1	2	1	932	76	15	8
Età ignota	667	291	39	15	113	1	3 819	203	129	31
TOTALE	152 739	17 815	412 413	56 379	246 599	40 294	8 451 419	683 661	307 473	64 601

ETÀ	SVIZZERA		BELGIO		OLANDA		SVEZIA		NORVEGIA
	Quinquen. 1873-77	Anno 1878	Tredicenn. 1865-77	Anno 1878	Sessennio 1871-76	Anno 1877	Tredicenn. 1865-77	Anno 1878	Settennio 1866-72
Da 0 a 1 anno	84 083	16 800	313 672	27 799	169 003	26 850	229 834	18 042	38 047
1 a 5 anni	26 009	6 347	260 502	14 519	79 298	11 353	145 891	12 786	26 840
5 10 »	8 440	2 049	67 735	3 575	22 210	2 628	51 759	5 081	9 343
10 15 »	5 115	1 146	30 458	2 111	10 738	1 526	23 728	2 193	5 287
15 20 »	6 844	1 395	36 565	2 751	12 788	1 910	23 876	2 130	6 270
20 30 »	17 904	3 431	95 725	6 637	31 362	4 619	57 178	4 236	14 338
30 40 »	21 008	4 041	93 608	6 815	33 284	4 879	61 835	3 955	12 910
40 50 »	23 014	4 325	96 551	7 057	32 794	4 877	75 278	4 667	13 843
50 60 »	30 141	6 269	115 345	9 306	39 496	6 172	89 492	6 200	15 153
60 70 »	42 437	8 128	166 652	12 823	50 182	8 207	112 376	7 659	20 696
70 80 »	39 766	8 134	184 322	16 197	56 134	8 951	129 498	8 815	27 018
80 90 »	13 098	2 774	85 432	7 397	23 501	3 957	59 470	5 133	15 872
90 100 »	864	207	9 686	725	1 965	323	5 258	453	3 131
100 in su.	5	181	9	24	1	45	5	83
Età ignota	2 078	265	170	36	1 548	63
TOTALE	320 806	65 311	1 556 434	117 721	562 949	86 289	1 067 066	81 418	208 831

a) Senza il Principato di Reuss, linea maggiore.

b) Le cifre 298 e 27 comprendono anche i morti da 100 anni in su.

Segue Tavola LXIX.

ETÀ	DANI- MARCA	FINLANDIA		RUSSIA EUROPEA		POR- TOGALLO	SPAGNA	GRECIA		ROMANIA
	Quinquennio 1870-74	Sesseennio 1869-74	Triennio 1875-77	Quinquennio 1870-74	Anno 1875	Anno 1862	Sesseennio 1865 70	Setteennio 1870-76	Anno 1877	Triennio 1872-74 a)
Da 0 a 1 anno	36 810	63 182	35 387	4 475 823	933 592	19 073	710 861	41 454	6 502	86 578
1 a 5 anni	17 964	40 339	25 991	2 610 844	500 323	21 347	781 561	37 527	5 532	93 323
5 10 »	7 518	11 660	6 608	618 395	105 251		115 370	15 339	2 139	43 416
10 15 »	4 787	5 327	2 831	255 388	44 446	1 438	61 567	8 279	1 091	30 330
15 20 »	4 745	5 624	2 859	254 896	44 478	1 712	74 209	7 717	1 027	
20 30 »	10 155	13 899	7 273	588 713	102 064	4 348	174 259	16 571	2 084	30 830
30 40 »	10 544	13 286	7 406	614 454	106 815	4 652	182 707	16 784	2 060	32 316
40 50 »	12 023	14 572	7 280	696 278	126 253	5 420	213 690	15 429	2 215	30 628
50 60 »	15 606	17 277	9 941	769 742	148 389	6 015	224 331	16 565	2 386	28 077
60 70 »	20 198	20 833	11 513	789 160	153 112	9 338	267 307	18 397	2 510	24 757
70 80 »	21 638	20 218	11 851	510 351	105 833	8 699	207 127	15 331	2 156	16 556
80 90 »	10 563	5 499	3 876	130 904	27 406	3 809	77 671	8 571	1 166	7 008
90 100 »	1 331	394	230	20 443	4 697	715	9 686	2 864	343	2 365
100 in su.	13	3	3	2 349	605	114	568	620	69	563
Età ignota				23 334	1 567	198				
TOTALE	173 895	232 113	133 049	123 610 74	2 404 831	86 878	3 100 914	221 448	31 280	426 737

a) Considerando, nel periodo triennale (1872-74), i morti fra 0-1 anno (86 578) e quelli fra 1-5 anni (93 323), ci troviamo in presenza di un fatto anormale. Infatti, per tutti i paesi considerati nella nostra statistica internazionale, eccettuata la Spagna, troviamo che la mortalità fra 0-1 anno è superiore, e spesso di molto, a quella fra 1-5 anni. Per la Rumania invece e per la Spagna, si verifica il fatto contrario. Non abbiamo potuto determinare le cause che hanno prodotto siffatta anomalia in quest'ultimo paese, perchè le statistiche spagnuole non fanno cenno di ciò; ma per la Rumania siamo in grado di dare qualche spiegazione, fornitaci dall'ufficio statistico di Bucarest. Durante il periodo triennale (1872-74) tre malattie epidemiche hanno inferito sulla popolazione rumena: il colera, l'angina difterica e il vaiuolo; e con tanta forza che negli anni 1873 e 1874 le morti superarono di numero le nascite. L'angina difterica principalmente, ha mietuto un gran numero di vite fra i bambini al disotto dei 5 anni, e in molto maggiori proporzioni fra quelli che avevano già compiuto il primo anno di età. A questo fatto è adunque da attribuirsi la mortalità superiore nel secondo dei periodi di età da noi presi a considerare. — A conferma di ciò diamo il numero dei fanciulli morti fra 0-1 anno e fra 1-5 anni per ciascuno degli anni componenti il periodo triennale 1872-74.

	0-1	1-5
1872	27 566	28 126
1873	27 099	28 556
1874	31 913	36 641
	86 578	93 323

Segue Tavola LXIX.

E T À a)	NORVEGIA	INGHILTERRA E GALLES		SCOZIA		IRLANDA		
	Triennio 1873-75	Undicennio 1866-76	Anno 1877	Anno 1878	Quinquenn. 1870-74	Anno 1875	Settennio 1871-77	Anno 1878
Da 0 a 1 anno	18 345	1 373 191	120 817	135 927	74 417	16 320	94 594	12 99
1 a 5 anni	11 236	872 144	75 757	88 408	64 307	14 007	69 121	10 513
5 10 "	4 379	213 160	17 310	19 177	20 156	4 202	25 214	3 537
10 15 "	2 503	109 096	9 424	9 698	10 513	2 121	15 701	2 385
15 20 "	3 089	143 635	11 969	12 245	13 053	2 676	21 522	3 254
20 25 "	3 746	174 072	14 660	14 585	14 611	2 940	22 379	3 679
25 35 "	6 089	356 013	31 204	30 706	25 470	5 176	41 325	5 951
35 45 "	5 656	370 583	34 865	35 239	24 218	5 095	38 667	5 890
45 55 "	6 936	389 619	36 663	37 369	26 038	5 383	44 545	6 882
55 65 "	7 634	460 943	45 211	47 318	31 062	6 718	75 284	11 356
65 75 "	10 416	538 731	51 734	54 024	37 238	8 053	95 535	14 593
75 85 "	11 382	421 781	39 302	42 666	30 210	6 751	82 977	13 807
85 95 "	4 262	115 742	19 926	11 770	9 920	2 095	26 338	3 872
95 in su	b) 402	6 897	c) 654	740	863	198	5 524	858
Età ignota	169	261	32	395	59
TOTALE	96 244	5 545 607	500 496	539 872	382 337	81 767	659 121	99 629

a) Questa scala di età, diversa da quella segnata nelle pagine precedenti, serve per l'Inghilterra, Scozia, Irlanda, e per la Norvegia nel triennio 1873-75. Col 1873 nelle pubblicazioni della Norvegia sul movimento della popolazione i morti per età vennero aggruppati in modo diverso da quello che si usava negli anni precedenti. Perciò, in questa tavola, la Norvegia figura due volte; la prima per il settennio 1866-72, le cui cifre sono disposte secondo la scala indicata a pag. CCXXXII; la seconda per il triennio 1873-75, per cui vale la scala indicata in questa pagina.

b) Quasi tutti i morti di quest'ultimo gruppo non superano i 105 anni; soltanto nel 1873 morì una donna in età di anni 106; e nel 1875 un'altra, che aveva raggiunto l'età di 110 anni.

c) Questa cifra include 22 maschi e 61 femmine, morti nell'età di 100 anni o al di là, e più precisamente:

di 100 anni	{ maschi 10 femmine 26	di 101 anni	{ maschi 4 femmine 9	di 102 anni	{ maschi 6 femmine 8	di 103 anni	{ maschi 1 femmine 7
di 104 anni	{ maschi » femmine 8	di 105 anni	{ maschi 1 femmine 1	di 106 anni	{ maschi » femmine 1	di 109 anni	{ maschi femmine 1

Morti per età. a)

PROPORZIONI A 100 MORTI.

Tavola LXIX. bis

ETÀ	ITALIA		FRANCIA		PRUSSIA		BAVIERA		SASSONIA	
	Settennio 1872-77	Anno 1878	Undicennio 1866-76	Anno 1877	Triennio 1875-77	Anno 1878	Settennio 1871-77	Anno 1878	Triennio 1876-78	Anno 1878
Da 0 a 1 anno	26.73	25.41	18.79	18.65	32.20	30.75	40.74	40.27	30.84	29.77
1 a 5 anni	21.04	21.39	10.51	9.79	16.19	17.33	9.77	10.42	24.88	24.71
5 10 »	4.60	4.23	2.98	2.61	4.04	4.33	2.37	2.33	3.57	4.27
10 15 »	2.08	1.91	1.76	1.65	1.66	1.70	1.00	0.92	0.84	0.94
15 20 »	2.17	2.11	2.49	2.31	1.85	1.83	1.22	1.17	1.55	1.51
20 30 »	5.46	5.12	7.30	6.30	4.83	4.75	4.10	3.77	4.29	4.39
30 40 »	5.14	5.00	6.40	6.31	5.34	5.35	4.65	4.57	4.60	4.80
40 50 »	5.45	5.35	6.90	6.80	5.62	5.71	5.13	4.92	4.87	4.90
50 60 »	6.63	7.15	8.83	8.98	7.49	7.53	7.31	7.23	6.48	6.54
60 70 »	8.82	9.28	12.75	13.29	8.91	9.13	10.67	10.35	7.89	7.80
70 80 »	8.14	9.25	14.50	15.39	8.07	8.13	9.55	10.49	7.35	7.52
80 90 »	3.33	3.40	6.21	7.27	2.79	2.94	3.20	3.30	2.38	2.49
90 100 »	0.37	0.36	0.57	0.64	0.27	0.28	0.23	0.23	0.14	0.16
100 in su	0.01	0.01	0.01	0.01	0.02	0.02	0.23	0.23	0.14	0.16
Età ignota	0.03	0.03	0.72	0.22	0.06	0.03	0.32	0.20

ETÀ	TURINGIA		WÜRTTEMBERG		BADEN		AUSTRIA CISLEITANA		CROAZIA E SLAVONIA	
	Novennio 1869-77	Anno 1878	Settennio 1871-77	Anno 1878	Settennio 1872-77	Anno 1878	Tredicennio 1865-77	Anno 1878	Quadrienn. 1874-77	Anno 1878
Da 0 a 1 anno	32.27	32.62	44.88	41.66	38.28	35.40	31.80	30.67	27.46	27.07
1 a 5 anni	12.39	12.56	8.97	10.40	10.16	11.45	16.20	19.06	20.42	20.39
5 10 »	3.22	2.75	2.53	2.80	2.44	3.15	4.38	5.67	8.34	5.83
10 15 »	1.27	1.62	1.04	1.06	1.15	1.34	1.91	2.07	3.22	2.62
15 20 »	1.49	1.44	1.12	1.23	1.64	1.78	2.14	2.03	2.69	2.52
20 30 »	4.18	4.08	3.54	3.50	4.94	4.48	5.37	4.74	6.17	6.35
30 40 »	4.64	4.55	4.33	4.43	5.19	5.33	5.70	5.01	7.43	7.25
40 50 »	5.58	5.05	4.47	4.34	5.19	5.02	6.44	5.48	7.13	7.53
50 60 »	8.34	8.14	6.55	6.88	7.23	7.44	7.84	7.17	7.42	8.48
60 70 »	11.61	11.53	10.39	9.91	10.90	10.64	8.84	8.49	5.84	6.86
70 80 »	10.83	10.81	9.07	10.27	9.63	10.68	6.74	6.99	3.05	4.00
80 90 »	3.56	3.66	2.92	3.02	2.99	3.11	2.35	2.35	0.70	0.95
90 100 »	0.19	0.15	0.18	0.17	0.22	0.18	0.24	0.23	0.08	0.09
100 in su	0.19	0.15	0.01	0.01	0.01	0.01
Età ignota	0.43	1.64	0.01	0.03	0.04	0.04	0.03	0.04	0.05

a) Vedansi le note, per ciascun paese, nella tavola delle cifre effettive.

Segue *Tavola LXIX. bis*

ETÀ	SVIZZERA		BELGIO		OLANDA		SVEZIA		NORVEGIA
	Quinquennio 1873-77	Anno 1878	Tredicennio 1865-77	Anno 1878	Sesseennio 1871-76	Anno 1877	Tredicennio 1865-77	Anno 1878	Setteennio 1866-72
Da 0 a 1 anno	26.21	25.72	20.15	23.61	31.11	30.02	21.54	22.16	18.21
1 a 5 anni	8.11	9.72	16.72	12.33	13.16	14.09	13.67	15.70	12.85
5 10 »	2.63	3.14	4.35	3.04	3.05	3.94	4.85	6.24	4.47
10 15 »	1.59	1.75	1.96	1.78	1.76	1.91	2.22	2.69	2.54
15 20 »	2.13	2.14	2.35	2.37	2.21	2.28	2.24	2.62	3.00
20 30 »	5.58	5.25	6.15	5.64	5.36	5.58	5.36	5.20	6.87
30 40 »	6.54	6.19	6.01	5.79	5.65	5.91	5.79	4.86	6.18
40 50 »	7.17	6.62	6.21	6.00	5.65	5.83	7.05	5.73	6.63
50 60 »	9.43	9.60	7.42	7.90	7.15	7.01	8.39	7.61	7.26
60 70 »	13.22	12.44	10.72	10.88	9.51	8.91	10.54	9.41	9.91
70 80 »	12.39	12.45	11.84	13.76	10.37	9.97	12.14	10.83	12.94
80 90 »	4.08	4.25	5.49	6.27	4.59	4.17	5.57	6.30	7.60
90 100 »	0.27	0.32	0.62	0.62	0.38	0.35	0.49	0.56	1.50
100 in su	0.01	0.01	0.01	0.01	0.04
Età ignota.	0.65	0.41	0.04	0.03	0.15	0.08

ETÀ	DA- NIMARCA	FINLANDIA		RUSSIA EUROPEA		POR- TOGALLO	SPAGNA	GRECIA		RUMANIA
	Quinquennio 1870-74	Sesseennio 1869-74	Triennio 1875-77	Quinquennio 1870-74	Anno 1875	Anno 1862	Sesseennio 1865-70	Setteennio 1870-76	Anno 1877	Triennio 1872-74
Da 0 a 1 anno	21.17	27.22	26.60	36.21	38.82	21.95	22.93	18.72	20.79	20.29
1 a 5 anni	10.33	17.38	19.53	21.12	20.81	24.57	25.20	16.95	17.68	21.87
5 10 »	4.32	5.02	4.97	5.00	4.38		3.73	6.93	6.84	10.17
10 15 »	2.75	2.30	2.13	2.07	1.85	1.66	1.98	3.74	3.49	7.08
15 20 »	2.73	2.42	2.15	2.06	1.86	1.97	2.39	3.48	3.28	
20 30 »	5.84	5.99	5.47	4.76	4.24	5.01	5.62	7.48	6.65	7.20
30 40 »	6.06	5.72	5.57	4.97	4.44	5.36	5.90	7.58	6.58	7.55
40 50 »	6.91	6.28	5.47	5.63	5.25	6.24	6.89	6.97	7.11	7.15
50 60 »	8.97	7.44	7.47	6.23	6.17	6.92	7.24	7.48	7.63	6.58
60 70 »	11.62	8.98	8.65	6.38	6.37	10.75	8.62	8.31	8.01	5.80
70 80 »	12.44	8.71	8.91	4.14	4.40	10.01	6.68	6.92	6.89	3.88
80 90 »	6.07	2.37	2.91	1.06	1.14	4.38	2.50	3.87	3.73	1.64
90 100 »	0.78	0.17	0.17	0.16	0.19	0.82	0.31	1.29	1.10	0.56
100 in su	0.01	0.02	0.02	0.13	0.01	0.28	0.22	0.13
Età ignota.	0.19	0.06	0.23

Segue Tavola LXIX. bis

ETÀ	NORVEGIA	INGHILTERRA E GALLES			SCOZIA		IRLANDA	
	Triennio 1873-75	Undicennio 1866-76	Anno 1877	Anno 1878	Quinquennio 1870-74	Anno 1875	Settennio 1871-77	Anno 1878
Da 0 a 1 anno	19.06	24.76	24.14	25.18	19.46	19.97	14.35	13.04
1 a 5 anni	11.67	15.73	15.14	16.37	16.82	17.13	10.49	10.55
5 10 »	4.55	3.84	3.46	3.55	5.27	5.14	3.82	3.55
10 15 »	2.60	1.97	1.88	1.80	2.75	2.59	2.38	2.39
15 20 »	3.21	2.59	2.39	2.27	3.41	3.27	3.27	3.27
20 25 »	3.89	3.14	2.93	2.70	3.82	3.59	3.40	3.69
25 35 »	6.33	6.42	6.22	5.69	6.66	6.33	6.27	5.97
35 45 »	5.88	6.68	6.97	6.53	6.33	6.23	5.87	5.91
45 55 »	7.21	7.02	7.33	6.92	6.82	6.58	6.76	6.91
55 65 »	7.93	8.32	9.03	8.76	8.13	8.22	11.42	11.40
65 75 »	10.83	9.72	10.34	10.01	9.74	9.85	14.49	14.65
75 85 »	11.82	7.60	7.85	7.90	7.90	8.26	12.59	13.86
85 95 »	4.43	2.09	2.19	2.18	2.59	2.56	3.99	3.89
95 in su	0.42	0.12	0.13	0.14	0.23	0.24	0.84	0.86
Età ignota	0.17	0.07	0.04	0.06	0.06

Mortalità durante i primi cinque anni di età.

Analogamente a quanto facemmo nella prefazione al Movimento della popolazione nei tre anni precedenti, calcoliamo per l'Italia e per vari paesi esteri la mortalità durante i primi cinque anni di età, sottraendo via via i morti dalla nascita ad un anno, da un anno a due, da due a tre anni, da tre a quattro, da quattro a cinque, dalle generazioni che fornirono quei contingenti alla morte. Ci duole non poter comprendere in questi confronti la Francia, se non facendolo in modo più sommario. Le tavole mortuarie francesi non distinguono i morti per età d'anno in anno, durante i primi cinque anni, ma soltanto danno i morti nei primi dodici mesi dalla nascita, indi riuniscono in un unico gruppo i morti da un anno a cinque. La stessa osservazione vale per la Sassonia reale, a cominciare dal 1871 e per il Belgio a cominciare dal 1874.

Tavola LXX.

ANNI	Nati (esclusi i nati-morti)	Morti da 0-1 anno fra i nati nei singoli anni	Superstiti	Morti da 1-2 anni fra i nati nei singoli anni	Superstiti	Morti da 2-3 anni fra i nati nei singoli anni	Superstiti	Morti da 3-4 anni fra i nati nei singoli anni	Superstiti	Morti da 4-5 anni fra i nati nei singoli anni	Superstiti
1867	927 396	207 178	720 218	86 521	633 697	31 623	602 074	20 753	581 321	15 756	565 565
1868	900 416	214 300	686 116	74 311	611 805	35 104	576 701	19 676	557 025	17 096	539 929
1869	952 134	204 852	747 282	85 435	661 847	34 009	627 838	22 716	605 122	16 875	588 247
1870	951 495	219 025	732 470	84 368	648 102	40 564	607 538	22 150	585 388	17 541	567 847
1871	960 020	218 148	741 872	94 487	647 385	37 573	609 812	22 274	587 538	20 128	567 410
1872	991 071	221 096	769 975	89 055	680 920	37 194	643 726	25 225	618 501	18 596	599 905
1873	956 846	204 577	752 269	89 005	663 264	39 252	624 012	23 061	600 951	15 242	585 709
1874	922 737	206 455	716 282	83 281	633 001	35 309	597 692	19 598	578 094	15 733	562 361
1875	1 005 415	216 590	788 825	81 265	707 560	34 609	672 951	20 865	652 086
1876	1 053 335	213 662	839 673	89 436	750 237	39 202	711 035
1877	999 379	208 125	791 254	92 556	698 698
1878	983 108	201 967	781 136

ITALIA. a)

1872	1 020 682	227 825	792 857	92 250	700 607	38 604	662 003	26 299	635 704	19 542	616 162
1873	985 188	210 896	774 292	91 841	682 451	40 807	641 644	24 307	617 337	15 851	601 486
1874	951 658	212 866	738 792	86 282	652 510	37 108	615 402	20 380	595 022	16 290	578 732
1875	1 085 377	223 100	812 277	84 289	727 988	35 851	692 137	21 739	670 398
1876	1 083 721	220 070	863 651	92 131	771 520	40 737	730 783
1877	1 029 037	214 093	814 944	95 298	719 646
1878	1 012 475	207 346	805 129

a) Esclusa per tutti gli anni la provincia di Roma.
 b) Compresa per tutti gli anni la provincia di Roma.

FRANCIA.

Segue Tavola LXX.

ANNI	Nati (esclusi i nati-morti)	Morti da 0-1 anno fra i nati nei singoli anni	Superstiti	Morti da 1-5 anni fra i nati nei singoli anni	Superstiti
1873	946 364	169 537	776 827	73 906	702 921
1874	954 652	151 082	803 570	79 414	724 156
1875	950 975	161 573	789 402	78 997	710 405
1876	966 682	159 769	806 913	78 502	728 411
1877	944 576	149 575	795 001

ANNI	Nati (esclusi i nati-morti)	Morti da 0-1 anno fra i nati nei singoli anni	Superstiti	Morti da 1-2 anni fra i nati nei singoli anni	Superstiti	Morti da 2-3 anni fra i nati nei singoli anni	Superstiti	Morti da 3-4 anni fra i nati nei singoli anni	Superstiti	Morti da 4-5 anni fra i nati nei singoli anni	Superstiti
------	--------------------------------	---	------------	---	------------	---	------------	---	------------	---	------------

BELGIO. a)

1866	158 010	33 379	124 631	7 754	116 877	4 035	112 842	2 653	110 189	2 382	107 807
1867	157 149	24 237	132 912	8 047	124 865	4 187	120 678	3 202	117 476	2 427	115 049
1868	156 134	25 778	130 356	7 729	122 627	4 810	117 817	3 250	114 567	1 686	112 881
1869	158 687	24 785	133 902	9 689	124 213	5 421	118 792	2 530	116 262	1 360	114 902
1870	164 572	30 279	134 293	10 456	123 837	4 047	119 790	1 902	117 888
1871	158 760	30 603	128 157	8 053	120 104	3 155	116 949
1872	167 377	27 540	139 837	7 722	132 115
1873	170 708	27 278	143 430

1874	173 978	23 824	150 154	b) 19 581	c) 130 573
1875	175 552	27 802	147 750	18 334	129 416
1876	176 915	24 514	152 401	18 970	134 067
1877	175 077	22 905	152 172	14 519	137 653
1878	172 730	27 799	144 931

a) Nel Belgio dopo il 1873 i morti, nei primi cinque anni, non vennero classificati per età; facendosi due soli gruppi' da 0-1 e da 1-5. La colonna segnata colla lettera b) contiene i morti da 1-5 anni fra i nati nei singoli anni; l'altra, segnata colla lettera c) i superstiti dopo cinque anni.

MORTI.

CCXLI

Segue Tavola LXX.

A N N I	Nati (esclusi i nati-morti)	Morti da 0-1 anno fra i nati nei singoli anni	Superstiti	Morti da 1-2 anni fra i nati nei singoli anni	Superstiti	Morti da 2-3 anni fra i nati nei singoli anni	Superstiti	Morti da 3-4 anni fra i nati nei singoli anni	Superstiti	Morti da 4-5 anni fra i nati nei singoli anni	Superstiti
---------	--------------------------------	---	------------	---	------------	---	------------	---	------------	---	------------

SCOZIA.

1865	113 070	14 099	98 971	5 961	93 007	2 818	90 189	2 084	88 105	1 771	86 334
1866	113 667	13 915	99 752	5 730	94 022	3 021	91 001	2 430	88 571	1 568	87 003
1867	114 044	13 521	1 05 23	6 129	94 394	3 473	90 921	2 109	88 812	1 441	87 371
1868	115 514	13 600	101 914	6 713	95 201	3 008	92 193	2 033	90 160	1 444	88 716
1869	113 354	14 634	98 700	5 812	92 888	3 100	89 788	1 916	87 872	1 372	86 500
1870	115 390	14 166	101 224	6 227	94 997	2 885	92 112	1 853	90 259	1 900	88 359
1871	116 128	15 134	100 994	5 997	94 997	2 865	92 132	2 533	89 599	1 677	87 922
1872	118 765	14 720	104 045	6 301	97 744	3 541	94 203	2 213	91 990
1873	119 700	14 950	104 750	6 402	98 348	3 319	95 029
1874	123 711	15 447	108 264	6 798	101 466
1875	123 693	16 320	107 373

IRLANDA.

1865	144 970	14 172	130 798	4 495	126 300	2 557	123 743	1 724	122 019	1 306	120 713
1866	146 090	13 725	132 365	4 702	127 663	2 772	124 891	1 788	123 103	1 174	121 929
1867	144 388	13 959	130 429	4 548	125 881	2 465	123 416	1 624	121 792	1 077	120 715
1868	146 051	13 883	132 168	4 160	128 008	2 308	125 700	1 515	124 185	1 321	122 864
1869	145 659	13 594	132 065	4 111	127 954	2 275	125 679	1 772	123 907	1 321	122 586
1870	149 846	14 175	135 671	3 916	131 755	2 641	129 114	1 745	127 369	1 602	125 767
1871	151 355	13 773	137 582	4 610	132 972	2 689	130 283	2 064	128 219	1 479	126 740
1872	149 278	14 475	134 803	4 707	130 096	2 768	127 328	1 895	125 433	1 130	124 303
1873	144 377	13 896	130 481	4 587	125 834	2 699	123 195	1 469	121 726	1 141	120 585
1874	141 288	13 220	128 068	4 167	123 901	2 292	121 609	1 434	120 175	1 220	118 955
1875	138 320	13 128	125 192	4 185	121 007	2 290	118 717	1 673	117 044
1876	140 469	13 252	127 217	4 330	122 887	2 794	120 093
1877	139 659	12 850	126 809	4 826	121 983
1878	134 117	12 993	121 124

Segue Tavola LXX.

ANNI	Nati (esclusi i nati-morti)		Morti da 0-1 anno fra i nati nei singoli anni		Superstiti		Morti da 1-2 anni fra i nati nei singoli anni		Superstiti		Morti da 2-3 anni fra i nati nei singoli anni		Superstiti		Morti da 3-4 anni fra i nati nei singoli anni		Superstiti		Morti da 4-5 anni fra i nati nei singoli anni		Superstiti	

PRUSSIA. a)

1866	765 342	173 363	591 979	52 088	539 891	27 923	511 968	16 074	495 894	10 806	485 088											
1867	884 471	183 381	701 090	51 455	649 635	23 866	625 769	14 868	610 901	11 597	599 304											
1868	887 810	193 545	694 265	46 232	648 033	23 407	624 626	16 353	608 273	12 149	596 124											
1869	919 075	181 159	737 916	50 772	687 144	27 555	659 589	18 052	641 537	12 022	629 515											
1870	938 489	205 432	733 057	57 430	675 627	27 680	647 947	16 021	631 926	10 897	621 029											
1871	882 130	194 176	687 954	52 470	585 484	21 747	563 737	13 495	550 242	10 349	539 893											
1872	982 525	219 870	762 655	52 330	710 325	23 984	686 341	15 071	671 270											
1873	987 392	209 220	778 172	52 338	725 834	24 757	701 077											
1874	1 009 977	225 043	784 934	55 730	729 204											

a) Col 1874 l'ufficio di Statistica della Prussia ha cominciato a distinguere i dati relativi alla mortalità, non solo per anno di nascita, come fece dal 1864 in poi, ma anche per classe d'età. In tal modo, a partire dal 1874, riesce possibile di calcolare esattamente, e senza bisogno di coefficienti di correzione, quanti fra i nati in un anno muoiono in età da 0-1, 1-2, 2-3, ecc, fino a 15 anni, non andando la Statistica prussiana, colla sua doppia distinzione, che fino a questo grado di età. Infatti dalla tavola XV del movimento della popolazione per il 1875 (*Bewegung der Bevölkerung im preussischen Staate während des Jahres 1875*) possiamo rilevare il totale dei morti in età da 0-1, esclusi i nati-morti. Deducendo da esso il numero dei morti, provenienti dai nati vivi dello stesso anno, (Vedi Tav. XIV, del Vol XLII della *Preussische Statistik*), si ottiene un residuo, il quale ci rappresenta la quantità di morti in età da 0-1 nel 1875, che provenivano dai nati nel 1874. Sommando ora questo residuo colla cifra dei morti fra i nati nel 1874 (Vedi Tav. XII del Volume per gli anni 1873-74) si viene da avere la quantità vera dei morti da 0 ad 1 anno di età, sui nati nel 1874. Procedendo allo stesso modo, coi dati che troviamo nei volumi del 1875 e del 1876, possiamo ottenere il numero dei morti da 1 a 2 anni di età, provenienti sempre dalla generazione del 1874; coi dati che troviamo nei volumi del 1877 e del 1878, ei è possibile di calcolare anche la mortalità da 2 a 3 anni e da 3 a 4 anni. Nel seguente prospetto, diamo quelle cifre che per ora troviamo, come elementi del nostro calcolo.

ANNI b)	Nati (esclusi i nati-morti)		Morti da 0-1 anno fra i nati nei singoli anni		Superstiti		Morti da 1-2 anni fra i nati nei singoli anni		Superstiti		Morti da 2-3 anni fra i nati nei singoli anni		Superstiti		Morti da 3-4 anni fra i nati nei singoli anni		Superstiti	
1874	1 012 705	229 160	783 545	53 775	729 790	27 710	702 080	18 552	683 528							
1875	1 041 192	217 624	823 568	56 867	766 701	28 611	738 090							
1876	1 053 070	222 259	830 811	56 598	774 213							
1877	1 047 752	206 413	841 339							

b) In questa tabella è compreso il ducato di *Lauenburg*, a cominciare dal 1874, mentre non fu unito alla Prussia altro che nel Luglio 1876.

Segue Tavola LXX.

ANNI	Nati (esclusi i nati-morti)	Morti da 0-1 anno fra i nati nei singoli anni	Superstiti	Morti da 1-2 anni fra i nati nei singoli anni	Superstiti	Morti da 2-3 anni fra i nati nei singoli anni	Superstiti	Morti da 3-4 anni fra i nati nei singoli anni	Superstiti	Morti da 4-5 anni fra i nati nei singoli anni	Superstiti
1866	179 690	58 386	121 304	6 551	114 753	3 735	111 018	3 127	107 891	1 806	106 085
1867	181 369	60 105	121 261	7 501	113 763	4 436	109 327	2 479	106 848	1 878	104 970
1868	181 743	59 318	122 425	7 814	114 610	3 363	111 244	2 575	108 669	1 698	106 971
1869	185 171	57 923	127 248	7 118	120 130	3 956	116 174	2 231	113 943	1 632	112 311
1870	194 494	60 192	134 302	9 472	124 830	3 688	121 142	2 225	118 917	1 634	117 283
1871	177 290	63 748	116 542	7 559	108 983	3 102	105 881	2 183	103 698	1 624	102 074
1872	194 805	61 588	133 217	6 762	126 455	3 090	123 365	2 272	121 093	1 479	119 614
1873	201 791	64 014	137 777	7 202	130 575	3 300	127 275	2 150	125 125	1 573	123 552
1874	204 089	63 592	140 497	7 532	132 965	3 196	129 769	2 199	127 570	1 559	126 011
1875	209 013	66 624	142 389	8 208	134 181	3 504	130 677	2 298	128 379
1876	215 282	65 266	150 012	8 925	141 087	3 521	137 566
1877	213 050	64 014	149 036	8 611	140 425
1878	208 472	61 768	146 704

BAVIERA. a)

ANNI	Nati	Morti da 0-1 anno fra i nati nei singoli anni	Superstiti	Morti da 1-2 anni fra i nati nei singoli anni	Superstiti	Morti da 2-3 anni fra i nati nei singoli anni	Superstiti	Morti da 3-4 anni fra i nati nei singoli anni	Superstiti	Morti da 4-5 anni fra i nati nei singoli anni	Superstiti
1865	96 372	28 730	67 642	4 790	62 852	2 156	60 696	1 506	59 190	940	58 250
1866	99 573	25 757	73 816	4 939	68 877	2 307	66 570	1 392	65 178	667	64 511
1867	94 014	25 875	68 139	4 672	63 467	2 174	61 293	1 131	60 162
1868	98 218	26 526	71 692	4 754	66 938	1 663	65 275
1869	100 512	25 923	74 589	4 657	69 932
1870	103 915	27 188	76 727
1871	95 802	29 358	66 444
1872	109 944	30 264	79 680
1873	114 267	33 123	81 144
1874	118 543	32 000	86 543	c)	d)
1875	120 038	35 383	84 655	18 461	66 194
1876	126 361	25 830	100 531	21 501	79 030
1877	124 907	24 389	100 518	20 237	80 201
1878	123 045	24 379	98 666

a) L'anno è calcolato dal 1 ottobre dell'anno precedente a tutto il settembre dell'anno così indicato, fino a tutto il 1870; e dal 1871 in poi secondo l'anno solare.

b) Dopo il 1870 i morti in Sassonia non vennero più classificati per età, nè per anno di nascita; col 1876 si cominciò a classificarli per anno di nascita; e quanto all'età si fecero due soli gruppi, da 0-1 anno; da 1-5 anni; cosicchè non si possono avere i dati per completare questo prospetto.

c) Le cifre registrate in questa colonna per gli anni 1875, 1876, 1877 rappresentano i morti da 1-5 anni fra i nati nei singoli anni.

d) Le cifre di questa colonna, per gli ultimi tre anni, indicano il numero dei superstiti dopo cinque anni di età.

Segue Tavola LXX.

ANNI	MORTI.										
	Nati (esclusi i nati-morti)	Morti da 0-1 anno fra i nati nei singoli anni	Superstiti	Morti da 1-2 anni fra i nati nei singoli anni	Superstiti	Morti da 2-3 anni fra i nati nei singoli anni	Superstiti	Morti da 3-4 anni fra i nati nei singoli anni	Superstiti	Morti da 4-5 anni fra i nati nei singoli anni	Superstiti
1869	23 601	4 591	19 010	1 110	17 900	479	17 421	314	17 107	231	16 876
1870	23 331	5 031	18 300	1 135	17 165	542	16 623	276	16 347	330	16 017
1871	22 458	5 299	17 159	1 136	16 023	356	15 667	389	15 278	257	15 021
1872	23 647	5 488	18 159	832	17 327	483	16 844	323	16 521	230	16 291
1873	24 806	5 573	19 233	998	18 235	563	17 672	352	17 320	245	17 075
1874	24 961	5 382	19 579	1 200	18 379	510	17 869	325	17 544	245	17 299
1875	25 642	5 937	19 705	1 059	18 646	454	18 192	311	17 881
1876	26 274	6 168	20 106	999	19 107	503	18 604
1877	26 089	5 319	20 770	1 014	19 756
1878	25 501	5 326	20 175

TURINGIA. a)

1869	23 601	4 591	19 010	1 110	17 900	479	17 421	314	17 107	231	16 876
1870	23 331	5 031	18 300	1 135	17 165	542	16 623	276	16 347	330	16 017
1871	22 458	5 299	17 159	1 136	16 023	356	15 667	389	15 278	257	15 021
1872	23 647	5 488	18 159	832	17 327	483	16 844	323	16 521	230	16 291
1873	24 806	5 573	19 233	998	18 235	563	17 672	352	17 320	245	17 075
1874	24 961	5 382	19 579	1 200	18 379	510	17 869	325	17 544	245	17 299
1875	25 642	5 937	19 705	1 059	18 646	454	18 192	311	17 881
1876	26 274	6 168	20 106	999	19 107	503	18 604
1877	26 089	5 319	20 770	1 014	19 756
1878	25 501	5 326	20 175

WÜRTTEMBERG. b)

1871	74 389	24 843	49 546	1 616	47 930	1 473	46 457	822	45 635	1 051	44 584
1872	79 845	26 460	53 385	1 722	51 663	1 514	50 149	1 389	48 760	806	47 954
1873	81 790	26 678	55 112	1 790	53 322	2 426	50 896	1 039	49 857	731	49 126
1874	81 620	26 963	54 657	3 007	51 650	1 421	50 229	1 029	49 200
1875	85 132	28 756	56 376	3 924	52 452	1 360	51 092
1876	85 894	27 288	58 606	3 258	55 348
1877	84 187	24 264	59 923

BADEN.

1866	55 452	14 764	40 688	1 700	38 988	937	38 051	728	37 323	554	36 769
1867	53 275	14 514	38 761	1 734	37 027	1 165	35 862	838	35 024	546	34 478
1868	53 117	14 999	38 118	2 159	35 959	1 128	34 831	634	34 197	392	33 805
1869	55 459	15 474	39 985	2 762	37 223	999	36 224	593	35 631	363	35 268
1870	56 934	17 072	39 862	2 316	37 546	864	36 682	535	36 147	440	35 707
1871	52 654	16 489	36 165	1 824	34 341	816	33 525	581	32 944	413	32 531
1872	58 715	15 295	43 510	1 984	41 526	815	40 711	632	40 079	451	39 628
1873	58 704	15 885	42 819	2 176	40 643	841	39 802	622	39 180	625	38 555
1874	58 899	16 105	42 794	1 957	40 837	821	40 016	890	39 126	567	38 559
1875	60 716	16 912	43 804	2 111	41 693	1 202	40 491	798	39 693
1876	61 041	15 199	45 842	2 956	42 886	1 074	41 812
1877	59 949	15 092	44 857	2 177	42 680
1878	58 626	14 263	44 363

a) Senza il principato di Reuss, linea maggiore.

b) Per il Württemberg questo calcolo può essere fatto esattamente, essendo i morti classificati per anno di nascita e per periodi di età; cosicchè si conosce con precisione quanti dei nati in uno stesso anno sono morti fra (0-1), fra (1-2), fra (2-3) anni ecc., finchè si arrivi a quel periodo in cui il numero reale dei morti rappresenta (con differenze minime) quello dei morti nel detto periodo di età e nati nell'anno preso per base del calcolo.

Segue *Tavola LXX.*

ANNI	Nati (esclusi i nati-morti)	Morti da 0-1 anno fra i nati nei singoli anni	Superstiti	Morti da 1-2 anni fra i nati nei singoli anni	Superstiti	Morti da 2-3 anni fra i nati nei singoli anni	Superstiti	Morti da 3-4 anni fra i nati nei singoli anni	Superstiti	Morti da 4-5 anni fra i nati nei singoli anni	Superstiti
------	--------------------------------	---	------------	---	------------	---	------------	---	------------	---	------------

RUSSIA EUROPEA.

1867	3 201 340	783 169	2 418 171	264 751	2 153 420	129 841	2 023 579	69 662	1 953 917	50 539	1 903 378
1868	3 093 087	883 781	2 209 306	236 296	1 973 010	112 299	1 860 711	71 999	1 788 712	65 839	1 722 873
1869	3 178 970	844 045	2 334 925	207 935	2 126 990	122 435	2 004 555	93 621	1 910 934	66 105	1 844 829
1870	3 180 223	783 869	2 396 354	248 734	2 147 620	153 698	1 993 922	90 847	1 903 075	64 069	1 839 006
1871	3 344 448	895 823	2 448 625	278 426	2 170 199	140 258	2 029 941	89 519	1 940 422	51 916	1 888 506
1872	3 312 993	971 790	2 341 194	251 545	2 089 649	137 438	1 952 211	76 358	1 875 853
1873	3 490 791	908 345	2 582 446	246 455	2 335 991	129 426	2 206 565
1874	3 493 803	915 987	2 557 816	242 623	2 335 193
1875	3 558 159	933 592	2 624 567

Dalle precedenti cifre effettive si deducono i seguenti rapporti centesimali, che rappresentano l'estinzione graduale d'una generazione, durante i primi cinque anni di età, negli Stati che abbiamo preso a studiare.

Morti nei primi cinque anni di età su 100 nati nei singoli anni.

ITALIA. a)

Tavola LXX. bis

ETÀ	1867	1868	1869	1870	1871	1872	1873	1874	1875	1876	1877	1878	Medie annuali
Fra 0-1 anno	22.34	23.80	21.52	23.02	22.72	22.31	21.38	22.37	21.54	20.28	20.83	20.54	21.88
1-2 anni	9.33	8.25	8.97	8.87	9.84	8.99	9.30	9.03	8.08	8.49	9.26	8.96
2-3 »	3.41	3.90	3.57	4.26	3.91	3.75	4.10	3.83	3.44	3.72	3.79
3-4 »	2.24	2.19	2.39	2.33	2.32	2.55	2.41	2.12	2.08	2.29
4-5 »	1.70	1.90	1.77	1.84	2.10	1.88	1.59	1.71	1.80
Fra 0-5 anni	39.02	40.04	38.22	40.32	40.89	39.48	38.78	39.06	38.72

a) Esclusa la provincia di Roma.

ITALIA. a)

Segue Tavola LXX. bis

ETÀ	1872	1873	1874	1875	1876	1877	1878	Medie annuali
Fra 0-1 anno	22.32	21.40	22.37	21.55	21.23	20.80	20.48	21.44
1-2 anni	9.04	9.32	9.06	8.14	8.50	9.26	7.62
2-3 »	3.78	4.14	3.90	3.46	3.76	2.72
3-4 »	2.58	2.47	2.14	2.09	1.32
4-5 »	1.91	1.61	1.71	0.74
Fra 0-5 anni	39.63	38.94	39.18	33.84

FRANCIA.

ETÀ	1873	1874	1875	1876	1877	Medie annuali
Fra 0-1 anno	17.91	15.83	16.99	16.53	15.83	16.62
1-5 anni	7.81	8.32	8.31	8.12	8.39
Fra 0-5 anni	25.72	24.15	25.30	24.65	25.01

BELGIO. b)

ETÀ	1866	1867	1868	1869	1870	1871	1872	1873	Medie annuali
Fra 0-1 anno	21.12	15.42	16.51	15.62	18.40	19.28	16.46	16.00	17.35
1-2 anni	4.91	5.12	4.95	6.11	6.35	5.07	4.61	5.30
2-3 »	2.56	2.67	3.08	3.41	2.46	1.99	2.69
3-4 »	1.68	2.04	2.08	1.60	1.16	1.71
4-5 »	1.51	1.54	1.08	0.86	1.25
Fra 0-5 anni	31.78	26.79	27.70	27.60	28.30

a) Compresa la provincia di Roma.

b) Vedasi la nota corrispondente nella tavola che dà le cifre effettive.

BELGIO. a)

Segue Tavola LXX. bis

ETÀ	1874	1875	1876	1877	1878	Medie annuali
Fra 0-1 anno . .	13.69	15.84	13.86	13.08	16.09	14.51
1-5 anni . .	11.25	10.44	10.72	8.29	10.18
Fra 0-5 anni . .	24.94	26.28	24.58	21.37	24.69

AUSTRIA CISLEITANA.

ETÀ	1866	1867	1868	1869	1870	1871	1872	1873	1874	1875	1876	1877	1878	Medie annuali
Fra 0-1 anno . . .	27.76	25.32	24.77	24.22	25.27	25.55	27.04	29.03	26.04	24.32	24.68	25.83	25.16	25.77
1-2 anni . . .	5.60	5.56	5.60	5.49	6.28	6.79	7.67	6.16	5.38	5.76	6.84	6.87	6.16
2-3 » . . .	2.82	2.96	2.70	2.90	3.60	4.19	3.27	2.85	3.03	3.61	3.84	3.25
3-4 » . . .	1.86	1.69	1.80	2.35	2.99	2.31	1.96	1.99	2.38	2.68	2.20
4-5 » . . .	1.30	1.43	1.88	2.23	1.87	1.64	1.59	1.80	2.15	1.76
Fra 0-5 anni . . .	39.34	36.96	36.75	37.19	40.01	40.48	41.53	41.83	38.98	39.14

CROAZIA E SLAVONIA.

ETÀ	1874	1875	1876	1877	1878	Medie annuali
Fra 0-1 anno.	29.51	23.15	24.28	24.72	21.60	24.65
1-2 anni.	6.92	7.85	7.86	7.08	7.43
2-3 » .	5.06	4.57	3.85	4.49
3-4 » .	3.37	2.77	3.07
4-5 « .	2.10	2.10
Fra 0-5 anni.	46.96	41.74

a) Vedasi la nota corrispondente nella tavola delle cifre effettive.

INGHILTERRA E GALLES.

Segue Tavola LXX. bis

ETÀ	1866	1867	1868	1869	1870	1871	1872	1873	1874	1875	1876	1877	1878	Medie annuali
Fra 0-1 anno . . .	15.96	15.27	15.51	15.55	15.97	15.79	14.96	14.91	15.08	15.82	14.63	13.60	15.24	15.25
1-2 anni . . .	4.99	5.31	5.14	5.34	5.13	4.89	4.59	5.07	5.01	4.73	4.57	5.31	5.01
2-3 » . . .	2.55	2.62	2.55	2.42	2.11	2.01	2.45	2.22	2.03	1.93	2.27	2.29
3-4 » . . .	1.76	1.78	1.55	1.37	1.26	1.66	1.45	1.33	1.25	1.46	1.49
4-5 » . . .	1.33	1.19	0.95	0.87	1.19	1.08	0.97	0.92	1.02	1.06
Fra 0-5 anni . . .	26.59	26.17	25.70	25.55	25.66	25.43	24.42	24.45	24.39	25.10

SCOZIA.

ETÀ	1865	1866	1867	1868	1869	1870	1871	1872	1873	1874	1875	Medie annuali
Fra 0-1 anno	12.47	12.24	11.85	11.77	12.93	12.28	13.03	12.39	12.49	12.48	13.19	12.46
1-2 anni	5.27	5.04	5.37	5.81	5.13	5.40	5.16	5.30	5.35	5.49	5.33
2-3 »	2.49	2.66	3.04	2.60	2.73	2.50	2.47	2.98	2.77	2.69
3-4 »	1.84	2.14	1.85	1.76	1.69	1.60	2.18	1.86	1.86
4-5 »	1.57	1.38	1.26	1.25	1.21	1.64	1.44	1.39
Fra 0-5 anni	23.64	23.46	23.37	23.19	23.69	23.42	24.28	23.73

IRLANDA.

ETÀ	1865	1866	1867	1868	1869	1870	1871	1872	1873	1874	1875	1876	1877	1878	Medie annuali
Fra 0-1 anno	9.78	9.40	9.66	9.50	9.33	9.46	9.10	9.69	9.62	9.35	9.49	9.44	9.20	9.68	9.48
1-2 anni	3.10	3.22	3.15	2.85	2.87	2.61	3.04	3.15	3.17	2.95	3.02	3.08	3.45	3.05
2-3 » .	1.76	1.89	1.71	1.58	1.58	1.76	1.77	1.85	1.87	1.62	1.65	1.99	1.75
3-4 » .	1.19	1.22	1.12	1.03	1.21	1.16	1.36	1.27	1.02	1.01	1.21	1.16
4-5 » .	0.90	0.80	0.74	0.90	0.90	1.07	0.97	0.76	0.79	0.86	0.87
Fra 0-5 anni	16.73	16.53	16.38	15.86	15.89	16.06	16.24	16.72	16.47	15.79	16.31

PRUSSIA. a)

Segue Tavola LXX. bis

ETÀ	1866	1867	1868	1869	1870	1871	1872	1873	1874	Medie annuali
Fra 0-1 anno . . .	22.66	20.73	21.80	19.71	21.89	23.33	22.38	21.19	22.28	21.77
1-2 anni . . .	6.80	5.82	5.21	5.52	6.12	6.31	5.33	5.30	5.52	5.77
2-3 » . . .	3.65	2.70	2.64	3.00	2.95	2.61	2.44	2.51	2.81
3-4 » . . .	2.10	1.69	1.84	1.96	1.71	1.62	1.53	1.78
4-5 » . . .	1.41	1.30	1.37	1.31	1.16	1.24	1.30
Fra 0-5 anni . . .	36.62	32.24	32.86	31.50	33.83	35.11	33.43

PRUSSIA. a)

ETÀ	1874	1875	1876	1877	Medie annuali
Fra 0-1 anno . . .	22.63	20.90	21.77	19.70	21.25
1-2 anni . . .	5.31	5.46	5.37	5.38
2-3 » . . .	2.74	2.75	2.74
3-4 » . . .	1.83	1.83
4-5 »

BAVIERA. a)

ETÀ	1866	1867	1868	1869	1870	1871	1872	1873	1874	1875	1876	1877	1878	Medie annuali
Fra 0-1 anno	32.49	33.14	32.64	31.28	30.95	34.26	31.62	31.72	31.16	31.88	30.32	30.05	29.62	31.62
1-2 anni	3.65	4.14	4.31	3.84	4.87	4.26	3.47	3.57	3.69	3.93	4.15	4.14	4.00
2-3 »	2.08	2.45	1.85	2.14	1.90	1.75	1.59	1.64	1.57	1.68	1.56	1.84
3-4 »	1.74	1.37	1.42	1.20	1.14	1.23	1.17	1.07	1.08	1.16	1.26
4-5 »	1.01	1.04	0.93	0.88	0.84	0.92	0.76	0.78	0.84	0.89
Fra 0-5 anni	40.97	42.14	41.15	39.34	39.70	42.42	38.61	38.78	38.34	39.61

a) Vedansi le note corrispondenti nella tavola che dà le cifre assolute.

SASSONIA. a)

Segue Tavola LXX, bis

ETÀ	1865	1866	1867	1868	1869	1870	1871	1872	1873	1874	Medie annuali
Fra 0-1 anno . . .	29.81	25.87	27.52	27.01	25.79	26.16	30.63	27.52	28.99	27.00	27.63
1-2 anni . . .	4.97	4.96	4.97	4.84	4.63	4.87
2-3 » . . .	2.24	2.31	2.31	1.70	2.14
3-4 » . . .	1.60	1.40	1.20	1.40
4-5 » . . .	0.98	0.67	0.82
Fra 0-5 anni . . .	39.60	35.21	36.86

SASSONIA. a)

ETÀ	1875	1876	1877	1878	Medie annuali
Fra 0-1 anno	29.48	20.44	19.53	19.81	22.31
1-5 anni	15.38	17.01	16.20	16.19
Fra 0-5 anni	44.86	37.45	35.73	38.50

TURINGIA.

ETÀ	1869	1870	1871	1872	1873	1874	1875	1876	1877	1878	Medie annuali
Fra 0-1 anno . . .	19.50	21.56	23.60	23.21	22.47	21.56	23.15	23.48	20.39	20.89	22.08
1-2 anni . . .	4.70	4.86	5.06	3.52	4.02	4.81	4.13	3.80	3.89	4.31
2-3 » . . .	2.03	2.32	1.59	2.04	2.27	2.04	1.77	1.91	2.00
3-4 » . . .	1.33	1.18	1.73	1.37	1.42	1.30	1.21	1.36
4-5 » . . .	0.98	1.41	1.14	0.97	0.99	0.98	1.08
Fra 0.5 anni . . .	28.54	31.33	33.12	31.11	31.17	30.69	30.83

a) Vedansi le note corrispondenti nella tavola che dà le cifre effettive.

WÜRTTEMBERG. a)

Segue Tavola LXX. bis

ETÀ	1871	1872	1873	1874	1875	1876	1877	Medie annuali
Fra 0-1 anno	33.39	33.15	32.61	33.03	33.78	31.77	28.82	32.36
1-2 anni	2.17	1.25	2.19	3.68	4.61	3.79	2.95
2-3 »	1.98	1.89	2.96	1.74	1.60	2.03
3-4 »	1.10	1.74	1.27	1.26	1.34
4-5 »	1.41	1.01	0.89	1.10
Fra 0-5 anni	40.05	39.04	39.92	39.78

BADEN.

ETÀ	1866	1867	1868	1869	1870	1871	1872	1873	1874	1875	1876	1877	1878	Medie annuali
Fra 0-1 anno.	26.62	27.24	28.24	27.90	29.99	31.32	25.9	27.06	27.34	27.85	24.90	25.17	24.33	27.16
1-2 anni	3.07	2.26	4.06	4.98	4.07	3.46	3.38	3.71	3.32	3.48	4.84	3.63	3.77
2-3 »	1.69	2.19	2.12	1.80	1.52	1.55	1.39	1.43	1.40	1.98	1.76	1.69
3-4 »	1.31	1.57	1.20	1.07	0.94	1.10	1.08	1.06	1.51	1.31	1.20
4-5 »	1.00	1.02	0.74	0.65	0.77	0.79	0.76	1.06	0.96	0.84
Fra 0-5 anni.	33.69	35.28	36.36	36.40	37.29	38.22	32.51	34.32	34.53	34.66

SVIZZERA. a)

ETÀ	1869	1870	1871	1872	1873	1874	1875	1876	1877	1878	Medie annuali
Fra 0-1 anno	20.18	21.94	21.78	18.31	20.04	18.94	19.68	19.72	19.13	19.13	19.83
1-2 anni.	4.14	3.87	2.89	3.00	2.74	2.75	2.84	3.46	3.25	3.20
2-3 »	1.87	1.38	1.45	1.34	1.45	1.46	1.79	1.71	1.59
3-4 »	0.86	0.93	0.93	1.03	1.00	1.28	1.19	1.04
4-5 »	0.69	0.64	0.79	0.74	1.06	1.02	0.83
Fra 0-5 anni.	27.74	28.76	27.84	24.42	26.29	25.45	26.49

SVIZZERA. a)

ETÀ	1876	1877	Medie annuali
Fra 0-1 anno	20.32	18.54	19.43
1-2 anni	3.34	3.34

a) Vedansi le note corrispondenti nella tavola che dà le cifre effettive.

SVEZIA.

Segue Tavola LXX. bis

ETÀ	1866	1867	1868	1869	1870	1871	1872	1873	1874	1875	1876	1877	1878	Medie annuali
Fra 0-1 anno	12.69	14.01	16.83	14.58	13.19	11.38	12.83	12.88	14.67	14.89	14.02	12.55	13.42	13.69
1-2 anni	3.32	4.43	5.52	3.19	2.59	2.57	3.05	3.59	3.64	3.84	3.91	3.82	3.62
2-3 »	2.45	3.27	2.23	1.49	1.45	1.61	2.18	2.12	2.44	2.67	2.40	2.23
3-4 »	2.39	1.72	1.26	1.01	1.16	1.57	1.59	1.89	1.92	1.77	1.56
4-5 »	1.28	0.87	0.79	0.82	1.19	1.13	1.57	1.49	1.37	1.17
Fra 0-5 anni	22.13	24.30	26.63	21.09	19.58	18.26	21.22	21.97	24.04	22.27

NORVEGIA.

ETÀ	1866	1867	1868	1869	1870	1871	1872	1873	1874	1875	1876	Medie annuali
Fra 0-1 anno	10.12	11.54	11.68	10.69	9.60	9.89	10.31	10.54	11.34	11.73	10.71	10.74
1-2 anni	3.46	4.01	3.10	2.91	2.99	3.01	3.24	3.80	3.38	3.75	3.56
2-3 »	2.17	1.83	1.53	1.57	1.55	1.83	1.86	1.79	2.27	1.83
3-4 »	1.32	1.14	1.43	1.46	1.27	1.32	1.17	1.60	1.35
4-5 »	0.77	1.14	1.02	0.96	1.00	0.94	1.31	1.02
Fra 0-5 anni	17.84	19.66	18.76	17.59	16.41	16.99	17.89	18.30

RUSSIA EUROPEA.

ETÀ	1867	1868	1869	1870	1871	1872	1873	1874	1875	Medie annuali
Fra 0-1 anno	24.48	28.57	26.55	24.65	26.78	29.33	26.02	26.22	26.24	26.54
1-2 anni	8.27	7.64	6.54	7.82	8.32	7.59	7.06	6.94	7.52
2-3 »	4.05	3.63	3.85	4.83	4.19	4.15	3.71	4.06
3-4 »	2.17	2.33	2.96	2.85	2.68	2.30	2.54
4-5 »	1.58	2.13	2.07	2.02	1.55	1.87
Fra 0-5 anni	40.55	44.30	41.97	42.17	43.52	42.53

Conseguentemente si hanno le seguenti cifre, come espressione della colonna dei superstiti ogni cento nati, a un anno, a due, a tre, a quattro, a cinque di età.

Superstiti a 100 nati nei singoli anni

ITALIA. a)

Tavola LXX. ter

ETÀ	1867	1868	1869	1870	1871	1872	1873	1874	1875	1876	1877	1878	Medie annuali
Da 1 anno . . .	77.66	76.20	78.48	76.98	77.28	77.69	78.62	77.63	78.46	79.72	79.17	79.46	78.12
2 anni . . .	68.33	67.95	69.51	68.11	67.44	68.70	69.32	68.69	70.38	71.23	69.91	69.04
3 » . . .	64.92	64.05	65.94	63.85	63.52	64.95	65.22	64.77	66.94	67.51	65.17
4 » . . .	62.68	61.86	63.55	61.52	61.20	62.40	62.80	62.65	64.86	62.61
5 » . . .	60.98	59.96	61.78	59.68	59.10	60.57	61.21	60.94	60.53

ITALIA. b)

ETÀ	1872	1873	1874	1875	1876	1877	1878	Medie annuali
Da 1 anno	77.68	78.60	77.63	78.45	78.77	79.20	79.52	78.55
2 anni	68.64	69.28	68.57	70.31	70.27	69.94	69.50
3 »	64.86	65.14	64.67	66.85	66.51	65.61
4 »	62.28	62.67	62.53	64.76	63.06
5 »	60.37	61.06	60.82	60.75

FRANCIA.

ETÀ	1873	1874	1875	1876	1877	Medie annuali
Da 1 anno	82.09	84.17	83.01	83.47	84.17	83.38
5 anni	74.28	75.86	74.70	75.35	75.05

a) Esclusa la provincia di Roma.

b) Compresa la provincia di Roma.

BELGIO. a)

Segue Tavola LXX. ter

E T À	1866	1867	1868	1869	1870	1871	1872	1873	Medie annuali
Da 1 anno	78.88	81.58	83.49	84.38	81.60	80.72	83.54	84.00	82.65
2 anni	73.97	79.46	78.54	78.27	75.25	75.65	78.93	77.15
3 »	71.41	76.79	75.46	74.86	72.79	73.66	74.16
4 »	69.73	74.75	73.38	73.26	71.63	72.55
5 »	68.22	73.21	72.30	72.30	71.53

BELGIO. a)

E T À	1874	1875	1876	1877	1878	Medie annuali
Da 1 anno	86.31	84.16	86.14	86.92	83.91	85.49
5 anni	75.06	73.72	75.42	78.63	75.71

AUSTRIA CISLEITANA.

E T À	1866	1867	1868	1869	1870	1871	1872	1873	1874	1875	1876	1877	1878	Medie annuali
Da 1 anno	72.24	74.68	75.23	75.78	74.73	74.45	72.96	70.97	73.93	75.68	75.32	74.17	74.84	74.24
2 anni	66.64	69.12	69.63	70.29	68.45	67.66	65.29	64.81	68.58	69.92	68.48	67.30	68.01
3 »	63.82	66.16	66.93	67.39	64.85	63.47	62.02	61.96	65.54	66.31	64.64	64.83
4 »	61.96	64.47	65.13	65.04	61.86	61.16	60.06	59.98	64.37	63.63	62.77
5 »	60.66	63.04	63.25	62.71	59.99	59.52	58.45	58.19	62.22	60.89

a) Vedansi le note nella tavola che dà le cifre effettive.

CROAZIA E SLAVONIA.

Segue Tavola LXX. ter

ETÀ	1874	1875	1876	1877	1878	Medie annuali
Da 1 anno	70.49	76.85	75.72	75.28	78.40	75.35
2 anni	63.57	69.00	67.86	68.20	67.16
3 »	58.51	64.43	64.01	62.32
4 »	55.14	61.66	58.40
5 »	53.04	53.04

INGHILTERRA E GALLES.

ETÀ	1866	1867	1868	1869	1870	1871	1872	1873	1874	1875	1876	1877	1878	Medie annuali
Da 1 anno	84.04	84.73	84.49	84.45	84.03	84.21	85.04	85.09	84.92	84.18	85.37	86.40	84.76	84.75
2 anni	79.05	79.42	79.35	79.11	78.90	79.32	80.45	80.02	79.91	79.45	80.80	81.09	79.66
3 »	76.50	76.80	76.80	76.69	76.79	77.31	78.00	77.79	77.88	77.47	78.53	77.31
4 »	74.74	75.02	75.25	75.32	75.53	75.65	76.54	76.46	76.63	76.01	75.72
5 »	73.41	73.83	74.30	74.45	74.34	74.56	75.58	75.54	75.61	74.62

SCOZIA.

ETÀ	1865	1866	1867	1868	1869	1870	1871	1872	1873	1874	1875	Medie annuali
Da 1 anno	87.53	87.76	88.15	88.23	87.07	87.72	86.97	87.61	87.51	87.52	86.81	87.54
2 anni	82.26	82.72	82.78	82.42	81.94	82.32	81.81	82.31	82.16	82.03	82.27
3 »	79.77	80.06	79.74	79.82	79.21	79.82	79.34	79.33	79.39	79.61
4 »	77.93	77.92	77.89	78.06	77.52	78.22	77.16	77.47	77.76
5 »	76.36	76.54	76.63	76.81	76.31	76.58	75.72	76.42

I R L A N D A.

Segue Tavola LXX. ter

ETÀ	1865	1866	1867	1868	1869	1870	1871	1872	1873	1874	1875	1876	1877	1878	Medie annuali
Da 1 anno	90.22	90.60	90.34	90.50	90.67	90.54	90.90	90.31	90.38	90.65	90.51	90.56	90.80	90.32	90.52
2 anni	87.12	87.38	87.19	87.65	87.80	87.93	87.86	87.16	87.21	87.70	87.49	87.48	87.35	87.49
3 »	85.36	85.49	85.48	86.07	86.22	86.17	86.09	85.31	85.34	86.08	85.84	85.49	85.74
4 »	84.17	84.27	84.36	85.04	85.01	85.01	84.73	84.04	84.32	85.07	84.63	84.60
5 »	83.27	83.47	83.62	84.14	84.11	83.94	83.76	83.28	83.53	84.21	83.73

P R U S S I A. a)

ETÀ	1866	1867	1868	1869	1870	1871	1872	1873	1874	Medie annuali
Da 1 anno	77.34	79.27	78.20	80.29	78.11	76.67	77.62	78.81	77.72	78.23
2 anni	70.54	73.45	72.99	74.77	71.99	70.36	72.29	73.51	72.20	72.46
3 »	66.89	70.75	70.35	71.77	69.04	67.75	69.85	71.00	69.67
4 »	64.79	69.06	68.51	69.81	67.33	66.13	68.32	67.71
5 »	63.38	67.76	67.14	68.50	66.17	64.88	66.30

P R U S S I A. a)

ETÀ	1874	1875	1876	1877	Medie annuali
Da 1 anno	77.37	79.10	78.23	80.30	78.75
2 anni	72.06	73.64	72.86	72.85
3 »	69.32	70.89	70.10
4 »	67.49	67.49
5 »

a) Vedasi la nota nella tavola delle cifre effettive.

BAVIERA. a)

Segue Tavola LXX. ter

ETÀ	1866	1867	1868	1869	1870	1871	1872	1873	1874	1875	1876	1877	1878	Medie annuali
Da 1 anno	67.51	66.86	67.37	68.72	69.05	65.74	68.38	68.28	68.84	68.12	69.68	69.95	70.37	68.37
2 anni	63.86	62.72	63.06	64.88	64.18	61.47	64.91	64.71	65.15	64.20	65.54	65.91	64.21
3 »	61.78	60.27	61.21	62.74	62.29	59.72	63.33	63.07	63.58	62.52	63.90	62.22
4 »	60.04	58.90	59.79	61.53	61.14	58.49	62.16	62.01	62.51	61.42	60.79
5 »	59.03	57.86	58.86	60.65	60.30	57.57	61.40	61.23	61.74	59.85

SASSONIA. a)

ETÀ	1865	1866	1867	1868	1869	1870	1871	1872	1873	1874	Medie annuali
Da 1 anno	70.18	74.13	72.48	72.99	74.20	73.83	69.37	72.48	71.01	73.00	72.37
2 anni	65.21	69.17	67.51	68.15	69.57	67.92
3 »	62.98	66.85	65.19	66.46	65.37
4 »	63.49	65.45	63.99	64.31
5 »	60.44	64.79	62.61

SASSONIA. a)

ETÀ	1875	1876	1877	1878	Medie annuali
Da 1 anno	70.52	79.56	80.47	80.19	77.69
5 anni	55.14	62.55	64.67	60.79

BADEN.

ETÀ	1866	1867	1868	1869	1870	1871	1872	1873	1874	1875	1876	1877	1878	Medie annuali
Da 1 anno	73.38	72.76	71.76	72.10	70.01	68.68	74.10	72.94	72.66	72.15	75.10	74.83	75.67	72.84
2 anni	70.31	69.50	67.70	67.12	65.95	65.22	70.72	69.23	69.33	68.67	70.26	71.19	68.77
3 »	68.62	67.31	65.57	65.32	64.43	63.67	64.34	67.80	67.94	66.69	68.50	66.84
4 »	67.31	65.74	64.38	64.25	63.49	62.57	68.26	66.74	66.43	65.38	65.45
5 »	66.31	64.72	63.64	63.59	62.72	61.78	67.49	65.68	65.47	64.60

a) Vedansi le note corrispondenti nella tavola che dà le cifre effettive.

T U R I N G I A .

Segue Tavola LXX. ter

E T À	1869	1870	1871	1872	1873	1874	1875	1876	1877	1878	Medie annuali
Da 1 anno	80.50	78.44	76.40	76.79	77.53	78.44	76.85	76.52	79.61	79.11	77.92
2 anni	75.80	73.58	71.34	73.27	73.51	73.63	72.72	72.72	75.72	73.59
3 »	73.77	71.26	69.75	71.23	71.24	71.59	70.95	70.81	71.33
4 »	72.44	70.08	68.02	69.86	69.82	70.29	69.74	70.04
5 »	71.46	68.67	66.88	68.89	68.83	69.31	69.00

W Ü R T T E M B E R G . a)

E T À	1871	1872	1873	1874	1875	1876	1877	Medie annuali
Da 1 anno	66.60	66.86	67.38	66.96	66.22	68.23	71.18	67.64
2 anni	64.43	64.70	65.19	63.28	61.61	64.44	63.94
3 »	62.45	63.43	62.23	61.54	60.01	61.93
4 »	61.34	61.07	60.96	60.28	60.91
5 »	59.93	60.06	60.07	60.02

S V I Z Z E R A . a)

E T À	1869	1870	1871	1872	1873	1874	1875	1876	1877	1878	Medie annuali
Da 1 anno	79.82	78.06	78.22	81.69	79.96	81.06	80.32	80.28	80.87	80.87	80.17
2 anni	75.68	74.19	75.33	78.69	77.22	78.31	77.48	76.82	77.62	76.97
3 »	73.81	72.81	73.88	77.35	75.77	76.85	75.69	75.11	75.38
4 »	72.95	71.88	72.95	76.32	74.77	75.57	74.50	74.34
5 »	72.26	71.24	72.16	75.58	73.71	74.55	73.51

a) Vedansi le note corrispondenti nella tavola che dà le cifre effettive.

SVIZZERA a)

Segue Tavola LXX. ter

E T À	1876	1877	Medie annuali
Da 1 anno	79.68	81.46	79.07
2 anni	77.34	77.34

SVEZIA.

E T À	1866	1867	1868	1869	1870	1871	1872	1873	1874	1875	1876	1877	1878	Medie annuali
Da 1 anno	87.31	85.99	83.17	85.42	86.81	88.62	87.17	87.12	85.33	85.10	85.98	87.45	86.58	86.31
2 anni	83.90	81.56	77.65	82.23	84.22	86.05	84.12	83.53	81.69	81.27	82.07	83.63	82.75
3 »	81.54	78.29	75.42	80.74	82.77	84.44	81.94	81.41	79.24	78.66	79.67	80.37
4 »	79.15	76.57	74.16	79.73	81.61	82.87	80.36	79.52	77.33	76.90	78.82
5 »	77.87	75.70	73.37	78.91	80.42	81.74	78.81	78.03	75.96	77.87

NORVEGIA.

E T À	1866	1867	1868	1869	1870	1871	1872	1873	1874	1875	1876	Medie annuali
Da 1 anno	89.88	88.46	88.32	89.31	90.40	90.11	89.69	89.46	88.66	88.27	89.29	89.26
2 anni	86.42	84.45	85.22	86.40	87.41	87.10	86.45	85.66	85.28	84.52	85.89
3 »	84.25	82.62	83.69	84.83	85.86	85.27	84.59	83.87	83.01	84.22
4 »	82.93	81.48	82.26	83.37	84.59	83.95	83.42	82.27	83.03
5 »	82.16	80.34	81.24	82.41	83.59	83.01	82.11	82.27

a) Leggasi la nota, relativa alla Svizzera, nella tavola che contiene le cifre effettive.

RUSSIA EUROPEA.

Segue Tavola LXX. ter

ETÀ	1867	1868	1869	1870	1871	1872	1873	1874	1875	Medie annuali
Da 1 anno	75.52	71.43	73.45	75.35	73.22	70.67	73.98	73.78	73.76	73.46
2 anni	67.25	63.79	66.91	67.53	64.89	63.07	66.92	66.84	65.90
3 »	63.21	60.16	63.06	62.70	60.69	58.92	63.21	61.70
4 »	61.03	57.83	60.11	59.84	58.02	56.62	58.90
5 »	59.45	55.70	58.03	57.83	56.48	57.49

Il numero dei morti per cento superstiti di ciascuna classe di età, nel periodo di vita che stiamo considerando, si calcola come segue: a)

Mortalità specifica dei superstiti a un anno, a due, a tre, a quattro, a cinque di età, ragguagliati sempre a 100.

ITALIA. b)

Tavola LXX. quater

ETÀ.	1867	1868	1869	1870	1871	1872	1873	1874	1875	1876	1877	Medie annuali
Da 1-2 anni . . .	12.01	10.83	11.43	11.52	12.74	11.57	11.83	11.63	10.30	10.65	11.69	11.47
2-3 » . . .	4.99	5.74	5.14	6.26	5.80	5.46	5.92	5.58	4.89	5.23	5.50
3-4 » . . .	3.45	3.41	3.62	3.65	3.65	3.92	3.70	3.28	3.10	3.53
4-5 » . . .	2.71	3.07	2.79	3.00	3.43	3.01	2.54	2.72	2.91

ITALIA. c)

ETÀ	1872	1873	1874	1875	1876	1877	Medie annuali
Da 1-2 anni . .	11.64	11.73	11.68	10.37	10.67	11.70	11.30
2-3 » . .	5.51	5.98	5.68	4.92	5.28	5.47
3-4 » . .	3.97	3.78	3.31	3.14	3.52
4-5 » . .	3.07	2.56	2.73	2.79

a) Facciamo un esempio pratico per spiegare il metodo seguito in questo calcolo. Consideriamo il primo quadro della Tavola LXX quater, contenente i rapporti centesimali a cento superstiti, per l'Italia. Il numero di 12.01 morti fra 1 e 2 anni nel 1867 è trovato moltiplicando per cento 86,521 morti fra 1 e 2 anni (nello stesso anno 1867) e dividendo il prodotto per 720,218 che sono il residuo trovato col sottrarre dai nati nel 1867 (927,396) i morti fra 0-1 anno, nello stesso anno 207,178)

b) Esclusa la provincia di Roma.

c) Compresa la provincia di Roma.

FRANCIA.

Segue Tavola LXX. quater

ETÀ	1873	1874	1875	1876	Media annuale
Da 1-5 anni	9.52	9.88	10.00	9.73	9.78

BELGIO. a)

ETÀ	1866	1867	1868	1869	1870	1871	1872	Medie annuali
Da 1-2 anni	6.22	6.05	5.93	7.23	7.78	6.29	5.52	6.45
2-3 »	3.45	3.36	3.91	4.36	3.25	2.62	3.49
3-4 »	2.35	2.64	2.76	2.13	1.60	2.29
4-5 »	2.16	2.07	1.47	1.17	1.72

BELGIO. a)

ETÀ	1874	1875	1876	1877	Media annuale
Da 1-5 anni	13.04	12.41	12.45	9.54	11.86

AUSTRIA CISLEITANA.

ETÀ	1866	1867	1868	1869	1870	1871	1872	1873	1874	1875	1876	1877	Medie annuali
Da 1-2 anni .	7.75	7.45	7.44	7.24	8.41	9.11	10.52	8.69	7.28	7.61	9.08	9.26	8.32
2-3 » .	4.24	4.29	3.88	4.13	5.26	6.19	5.01	4.34	4.42	5.16	5.61	4.78
3-4 » .	2.91	2.56	2.70	3.49	4.61	3.65	3.16	3.22	3.64	4.05	3.40
4-5 » .	2.11	2.22	2.89	3.59	3.03	3.65	2.65	3.00	3.41	2.95

a) Vedansi le note nella tavola che dà le cifre effettive.

CROAZIA E SLAVONIA.

Segue Tavola LXX. quater

ETÀ	1874	1875	1876	1877	Medie annuali
Da 1-2 anni	9.81	12.27	13.77	9.40	11.31
2-3 »	7.98	6.63	5.67	6.76
3-4 »	5.77	4.14	4.95
4-5 »	3.82	3.82

INGHILTERRA E GALLES.

ETÀ	1866	1867	1868	1869	1870	1871	1872	1873	1874	1875	1876	1877	Medie annuali
Da 1-2 anni .	5.94	6.27	6.09	6.32	6.11	5.81	5.39	5.96	5.91	5.62	5.36	6.14	5.91
2-3 » .	3.23	3.29	3.20	3.06	2.68	2.52	3.04	2.77	2.54	2.49	2.70	2.87
3-4 » .	2.30	2.31	2.01	1.77	1.63	2.15	1.86	1.71	1.60	1.88	1.92
4-5 » .	1.79	1.59	1.27	1.17	1.57	1.43	1.26	1.20	1.34	1.40

SCOZIA.

ETÀ	1865	1866	1867	1868	1869	1870	1871	1872	1873	1874	Medie annuali
Da 1-2 anni	6.02	5.74	6.10	6.59	5.89	6.15	5.94	6.06	6.11	6.28	6.08
2-3 »	3.03	3.18	3.68	3.16	3.34	3.04	3.02	3.62	3.37	3.27
3-4 »	2.31	2.67	2.32	2.21	2.13	2.01	2.75	2.35	2.36
4-5 »	2.02	1.77	1.62	1.60	1.54	2.10	1.87	1.79

IRLANDA.

ETÀ	1865	1866	1867	1868	1869	1870	1871	1872	1873	1874	1875	1876	1877	Medie annuali
Da 1-2 anni	3.45	3.55	3.48	3.15	3.11	2.89	3.35	3.49	3.51	3.25	3.34	3.40	3.80	3.37
2-3 »	2.02	2.17	1.96	1.80	1.78	2.00	2.02	2.13	2.14	1.85	1.89	2.27	2.00
3-4 »	1.39	1.44	1.31	1.20	1.37	1.35	1.58	1.48	1.19	1.18	1.41	1.35
4-5 »	1.07	0.95	0.88	1.06	1.06	1.25	1.15	0.90	0.94	1.01	1.03

PRUSSIA. a)

Segue Tavola LXX. quater

ETÀ	1866	1867	1868	1869	1870	1871	1872	1873	1874	Medie annuali
Da 1-2 anni	8.79	7.34	6.95	6.61	7.83	8.22	6.86	6.72	7.10	7.38
2-3 »	5.17	3.67	3.61	4.01	4.08	3.71	3.38	3.41	3.88
3-4 »	3.14	2.38	2.62	2.73	2.47	2.39	2.20	2.56
4-5 »	2.18	1.88	1.99	1.87	1.72	1.88	1.92

PRUSSIA. a)

ETÀ	1874	1875	1876	Medie annuali
Da 1-2 anni	6.86	6.90	6.81	6.86
2-3 »	3.80	3.23	3.51
3-4 »	2.64	2.64

BAVIERA. a)

ETÀ	1866	1867	1868	1869	1870	1871	1872	1873	1874	1875	1876	1877	Medie annuali
Da 1-2 anni	5.40	6.19	6.55	5.59	7.05	6.49	5.08	5.23	5.36	5.76	5.95	5.77	5.87
2-3 »	3.25	3.90	2.94	3.29	2.95	2.85	2.44	2.53	2.40	2.61	2.49	2.88
3-4 »	2.82	2.27	2.31	1.92	1.84	2.06	1.84	1.69	1.70	1.75	2.02
4-5 »	1.67	1.76	1.56	1.43	1.37	1.57	1.22	1.26	1.22	1.45

BADEN.

ETÀ	1866	1867	1868	1869	1870	1871	1872	1873	1874	1875	1876	1877	Medie annuali
Da 1-2 anni	4.18	4.47	5.67	6.91	5.81	5.04	4.56	5.08	4.57	4.82	6.45	4.85	5.20
2-3 »	2.40	3.15	3.14	2.68	2.30	2.38	1.96	2.07	2.01	2.88	2.53	2.50
3-4 »	1.91	2.34	1.82	1.64	1.46	1.73	1.55	1.56	2.22	1.97	1.82
4-5 »	1.48	1.56	1.15	1.02	1.22	1.25	1.13	1.59	1.44	1.32

a) Vedansi le note nella tavola che dà le cifre effettive.

SASSONIA. a)

Segue Tavola LXX. quater

ETÀ	1865	1866	1867	1868	1869	Medie annuali
Da 1-2 anni	7.08	6.69	6.86	6.63	6.24	6.70
2-3 »	3.43	3.35	3.42	2.48	3.14
3-4 »	2.48	2.09	2.33	2.30
4-5 »	1.59	1.02	1.30

SASSONIA. a)

ETÀ	1875	1876	1877	Media annuale
Da 1-5 anni	21.81	21.39	20.13	21.11

TURINGIA.

ETÀ	1869	1870	1871	1872	1873	1874	1875	1876	1877	Medie annuali
Da 1-2 anni	5.84	6.20	6.62	4.58	5.19	6.13	5.37	4.97	4.88	5.53
2-3 »	2.68	3.16	2.22	2.79	3.09	2.77	2.43	2.63	2.72
3-4 »	1.80	1.66	2.48	1.92	1.99	1.82	1.71	1.91
4-5 »	1.35	2.02	1.68	1.39	1.41	1.30	1.52

WÜRTEMBERG. a)

ETÀ	1871	1872	1873	1874	1875	1876	Medie annuali
Da 1-2 anni	3.26	3.22	3.25	5.50	6.96	5.56	4.62
2-3 »	3.08	2.93	4.55	2.75	2.59	3.18
3-4 »	1.77	2.77	2.04	2.05	2.16
4-5 »	2.30	1.65	1.47	1.80

a) Leggansi le note corrispondenti nella tavola che dà le cifre effettive.

SVIZZERA. a)

Segue Tavola LXX. quater

ETÀ	1869	1870	1871	1872	1873	1874	1875	1876	1877	Medie annuali
Da 1-2 anni . . .	5.19	4.96	3.70	3.67	3.42	3.39	3.53	4.31	4.02	4.02
2-3 » . . .	2.17	1.86	1.92	1.71	1.88	1.86	2.31	2.23	1.99
3-4 » . . .	1.16	1.28	1.26	1.34	1.32	1.67	1.57	1.37
4-5 » . . .	0.95	0.90	1.08	0.97	1.42	1.35	1.11

SVIZZERA a)

ETÀ	1876
Da 1-2 anni	4.19

SVEZIA.

ETÀ	1866	1867	1868	1869	1870	1871	1872	1873	1874	1875	1876	1877	Medie annuali
Da 1-2 anni	3.79	5.14	6.64	3.39	3.00	2.90	3.50	4.12	4.27	4.52	4.55	4.37	4.18
2-3 »	2.91	4.00	2.88	1.81	1.72	1.88	2.59	2.54	2.99	3.20	2.93	2.68
3-4 »	2.93	2.19	1.67	1.25	1.39	1.86	1.93	2.32	2.42	2.25	2.02
4-5 »	1.61	1.13	1.06	0.98	1.36	1.36	1.95	1.87	1.77	1.45

NORVEGIA.

ETÀ	1866	1867	1868	1869	1870	1871	1872	1873	1874	1875	Medie annuali
Da 1-2 anni	3.85	4.54	3.51	3.25	3.31	3.35	3.61	4.25	3.81	4.24	3.77
2-3 »	2.51	2.17	1.78	1.82	1.77	2.12	2.15	2.09	2.66	2.12
3-4 »	1.56	1.38	1.71	1.73	1.47	1.54	1.38	1.91	1.58
4-5 »	0.92	1.40	1.25	1.15	1.18	1.12	1.34	1.19

a) Leggansi le note corrispondenti nella tavola che dà le cifre effettive.

RUSSIA EUROPEA.

Segue *Tavola LXX.* quater

ETÀ	1867	1868	1869	1870	1871	1872	1873	1874	Medie annuali
Da 1-2 anni	10.94	10.69	8.90	10.38	11.37	10.74	9.74	9.41	10.27
2-3 »	6.03	5.69	5.70	7.15	6.46	6.58	5.54	6.16
3-4 »	3.44	3.86	4.17	4.55	4.41	3.91	4.06
4-5 »	2.58	3.68	3.46	3.36	2.67	3.15

Calcolata così la mortalità nei primi cinque anni, col sottrarre i morti dai nati, proseguiamo a determinare i quozienti di mortalità per tutta la rimanente scala delle età, mediante il confronto del numero dei morti a quello dei viventi.

Abbiamo già detto, nella Introduzione al Movimento della popolazione del 1875, per quali ragioni sia da preferire l'un metodo di calcolo per la mortalità dell'infanzia, e l'altro metodo per le età successive; nè staremo qui a ripetere quelle considerazioni. Solo ricorderemo che per l'infanzia vale meglio prendere la base di calcolo direttamente nel registro delle nascite, il quale riesce (almeno per le prime età della vita) più esatto e completo di quanto possa mai essere un censimento generale. Per le ulteriori età però, dovendo noi riferire il numero dei morti alla popolazione di fatto, non ci basterebbe consultare gli atti di stato civile, che non ci fanno conoscere le correnti svariatisime dell'immigrazione e dell'emigrazione. Nell'infanzia codesti movimenti sono pressochè nulli, almeno se prendiamo a considerare l'intero territorio del Regno, ovvero una grande regione; (poichè se studiamo la mortalità specifica dei singoli comuni, troviamo che dalle città si mandano i bambini ad allattare fuori, e che vi è, reciprocamente, una importazione di bambini nei comuni di campagna).

Non abbiamo per tutta l'Italia registri di nascite, riassunti in forma statistica, per cento anni e più, quanti sarebbero necessari per un calcolo della mortalità che si volesse istituire col metodo di Hermann; ma, quand'anche li possedessimo, non sarebbe opportuno consiglio operare solamente in base al confronto del numero dei morti con quello dei nati e coi residui successivi della sottrazione dei morti dai nati, durante un secolo; giacchè lo scopo nostro è di misurare l'intensità della mortalità a ciascuna età, e sul complesso della popolazione, nelle condizioni presenti. Non si tratta di determinare quanto si moriva, or è un secolo, all'età di un anno, ovvero, ottanta anni or sono, all'età di 20 anni; ma bensì di vedere quanti muoiono adesso, a ciascun grado di età, nelle presenti circostanze economiche ed igieniche, per ogni 100 esposti a morire.

E diciamo *di cento esposti a morire durante l'anno, e non di cento vivi*; poichè i primi sono in numero maggiore dei secondi, ed è ai primi che dobbiamo riferire il numero dei morti, per dedurne i rapporti di mortalità. Anche se la popolazione rimanesse stazionaria; se fra 20 e 21 anni, per esempio, si trovasse nel paese l'egual numero d'individui, dal 1° gennaio fino al 31 dicembre, il numero dei morti non dovrebbe essere ragguagliato a 100 vivi di quel gruppo, ma a 100 più la metà, circa, del numero dei morti. Infatti, se la popolazione si rinnova costantemente; se per ogni estinto c'è subito l'individuo che lo sostituisce, premuto ad occuparne il posto dalle generazioni che incalzano, egli è chiaro che durante l'anno di osservazione avremo avuto, fra 20 e 21 anni di età, esposti a morire tanti individui quanti n'erano vivi fra quei limiti di età al 1° gennaio, più un numero eguale a quello dei morti. I rimpiazzanti però di questi morti non rimasero esposti a morire ognuno per la durata intera di un anno: quelli che sopraggiunsero a sostituire i caduti in gennaio, furono esposti a morire per undici mesi ed una frazione di mese; quelli che surrogarono i morti in febbraio (avendo compiuti i 20 anni solamente in febbraio) non furono esposti a morire fra 20 e 21 anni che per la durata di dieci mesi e giorni; quelli che si presentarono a surrogare gli estinti in marzo non rimasero nel campo di osservazione che nove mesi e giorni; e così di seguito. Ciò si trova dimostrato nei migliori studi di biometria, e il metodo che si fonda su questa considerazione, applicato nella compilazione delle tavole di mortalità della Svezia, fino dal 1851, è ora quello più generalmente adottato dagli statistici.

Le differenze che risultano dallo assumere per base del rapporto piuttosto il numero de' viventi che non il numero stesso, accresciuto della metà dei morti, sono poco sensibili finchè la mortalità si contiene nei limiti di uno a due per cento, ma diventano assai rilevanti al di là della sessantina, quando cioè la morte miete con rapidità molto maggiore e crescente. Al di là di certi confini, non è indifferente che si dica, per esempio, che la mortalità è del 10 per cento, o non piuttosto del 10 per cento e cinque (ossia 100 più la metà del numero dei morti). Un parallelo dei rapporti calcolati secondo i due metodi, per l'Italia, sulle osservazioni dell'anno 1878 e del sessennio 1872-77, dall'età di 60 anni in su, è espresso nelle cifre che seguono. Riferiamo i morti alla popolazione classificata per età, in base al censimento del 31 dicembre 1871, e corretta secondo i calcoli del prof. Rameri. Egli è vero bensì che la popolazione è cresciuta da quella data in poi, e che noi dovremmo pigliare per termine di confronto la popolazione esistente nell'anno medio del periodo, cioè nel 1874 o nel 1875; ma se possiamo stabilire con sufficiente approssimazione l'incremento avvenuto nel complesso della popolazione, non possiamo distribuire la popolazione di questi due anni, per tutta la scala delle età, coll'istesso grado di probabilità, a meno che non volessimo ingrandire ogni classe proporzionalmente all'aumento verificatosi sul totale della popolazione dal 1871 al 1875. Ma allora tanto fa che ci atteniamo alle cifre del 31 dicembre 1871, poichè lo scopo nostro, in questo momento, è di misurare le differenze dei risultati ai quali conducono i due metodi di calcolo, partendo da una base comune.

Tavola LXXI.

ETÀ	NUMERO DEI MORTI			
	1878		1872-77	
	Per 100 viventi	Per 100 viventi più la metà dei morti	Per 100 viventi	Per 100 viventi più la metà dei morti
Da 60 a 65 anni	4.19	4.10	4.22	4.13
65 70 »	6.77	6.55	6.14	5.95
70 75 »	10.76	10.21	9.78	9.32
75 80 »	14.74	13.73	12.50	11.73
80 85 »	19.35	17.56	19.33	17.63
85 90 »	25.37	22.51	23.76	21.25
90 95 »	28.86	21.32	24.85	22.10
95 99 »	37.75	31.76	36.69	31.01
Centenari	90.43	62.28	82.61	58.28

Dobbiamo fare un'ultima osservazione circa il modo con cui sono calcolati i quozienti di mortalità della popolazione italiana. La nostra statistica fa conoscere i morti per età d'anno in anno, pei primi cinque anni, e di trimestre in trimestre, pel primo anno, (colla suddivisione, pel primo trimestre, del primo mese dagli altri due presi insieme). Da cinque anni in su, le cifre dei morti sono date per gruppi di età, di cinque in cinque anni. Per l'anno 1878 la nostra tavola mortuaria sarà formata sugli stessi gruppi di età; il movimento del 1879 darà invece la classificazione dei morti per tutta la serie delle età, d'anno in anno. Ciò venne già predisposto, mediante la distribuzione degli opportuni modelli a tutti i comuni del Regno.

Premesse queste avvertenze, vediamo la mortalità del Regno nostro, paragonata a quella di altri Stati, per gruppi quinquennali di età, (escluso il primo quinquennio), secondo l'esperienza di tre anni almeno, i più prossimi all'ultimo censimento rispettivo. Per l'Italia, mancandoci le cifre dei morti nell'intera provincia di Roma, prima del 1872, paragoniamo il movimento del sessennio 1872-77, e quello separato del 1878, alla popolazione censita il 31 dicembre 1871. In tal guisa i rapporti che ne escono per l'Italia, esprimono una mortalità più grave di quella che non sia stata in realtà, perchè calcolata sopra un numero di viventi minore del vero.

Frattanto, per l'insieme della popolazione di tutte le età, compresi anche i primi cinque anni, fatto il doppio calcolo dei morti a cento vivi e dei morti a cento vivi più la metà dei morti (ossia a cento esposti a morire) troviamo, per l'Italia e per gli altri Paesi, contemplati nei nostri studi di statistica internazionale, i rapporti registrati nella tavola che segue.

In questa tavola abbiamo potuto paragonare, per tutti i paesi che figurano nei nostri confronti internazionali, la media dei morti, in determinati periodi, colla popolazione (sia censita, sia calcolata) esistente nell'anno medio di ciascun periodo

di tempo. Altrettanto non si potè fare nella tavola che viene dopo questa, in cui i morti per gruppi quinquennali di età (escluso il primo) sono paragonati alla popolazione corrispondente di ciascuna classe. Per quei paesi nei quali l'ultimo censimento non ha avuto luogo in data recente, o che non danno la popolazione calcolata e distinta per classi di età, siamo stati costretti di paragonare le medie dei morti negli ultimi anni per cui si conoscono i dati, coll'ultimo censimento, anche se di data piuttosto remota. Ripetiamo peraltro che lo scopo nostro è quello di misurare la differenza dei risultati a cui si giunge coi due metodi diversi; e che i rapporti che si ottengono, senza dubbio troppo elevati per alcuni paesi, conservano fra loro armonia di proporzione.

Morti paragonati alla popolazione rispettiva.

Tavola LXXII.

S T A T I	POPOLAZIONE (calcolata o censita)	MEDIA DEI MORTI nei vari periodi	MORTI per 100 viventi	MORTI per 100 esposti a morire
Italia	(calcolata nel 1876) 27 769 475	(quinquennio 1874-1878) 813 640	2.93	2.89
Francia	(censita nel 1876) 36 905 788	(triennio 1875-1877) 843 697	2.28	2.26
Inghilterra e Galles	(calcolata nel 1876) 24 244 010	(quinquennio 1874-1878) 524 754	2.16	2.14
Scozia	(calcolata nel 1876) 3 527 811	(quinquennio 1874-1878) 77 270	2.19	2.17
Irlanda	(calcolata nel 1876) 5 321 618	(quinquennio 1874-1878) 95 114	1.79	1.77
Prussia	(censita nel 1875) 25 742 404	(quinquennio 1873-1877) 671 917	2.61	2.58
Baviera	(censita nel 1875) 5 022 390	(quinquennio 1873-1877) 155 236	3.09	3.04
Sassonia reale	(censita nel 1875) 2 760 586	(quinquennio 1873-1877) 75 053	2.72	2.68
Turingia	(censita nel 1875) 722 293	(quinquennio 1873-1877) 18 067	2.50	2.47
Württemberg	(censita nel 1875) 1 881 505	(quinquennio 1873-1877) 59 276	3.15	3.10
Baden	(censita nel 1875) 1 507 179	(quinquennio 1873-1877) 41 466	2.75	2.71

Segue Tavola LXXII.

S T A T I	POPOLAZIONE calcolata o censita	MEDIA DEI MORTI nei vari periodi	MORTI per 100 viventi	MORTI per 100 esposti a morire
Austria cisleitana	(media calcolata nell'undicennio 1865-1875) 21 065 046	(undicennio 1865-1875) 653 728	3.10	3.04
Ungheria	(calcolata nel 1875) 13 525 459	(quinquennio 1873-1877) a) 526 294	3.89	3.89
Croazia e Slavonia	(calcolata nel 1876) 1 835 571	(quinquennio 1874-1878) 74 415	4.05	3.97
Svizzera	(calcolata nel 1876) 2 759 854	(quinquennio 1874-1878) 64 488	2.34	2.31
Belgio	(censita nel 1876) 5 336 185	(quinquennio 1874-1878) 116 170	2.18	2.15
Olanda	(calcolata nel 1875) 3 809 527	(quinquennio 1873-1877) 90 133	2.36	2.34
Svezia	(calcolata nel 1876) 4 429 713	(quinquennio 1874-1878) 85 425	1.93	1.91
Norvegia	(censita nel 1875) 1 818 853	(quinquennio 1873-1877) 32 410	1.78	1.76
Danimarca	(calcolata nel 1876) 1 899 700	(quinquennio 1874-1878) 37 087	1.95	1.93
Finlandia	(censita nel 1875) 1 912 647	(quinquennio 1873-1877) 44 360	2.32	2.29
Spagna	(media calcolata nel sessennio 1865-70) 16 545 855	(sessennio 1865-1870) 516 819	3.12	3.07
Grecia	(calcolata nel 1875) 1 516 261	(quinquennio 1873-1877) 32 005	2.11	2.08
Serbia	(censita nel 1874) 1 348 094	(quinquennio 1871-1875) b) 44 175	3.27	3.22
Russia europea	(calcolata nel 1873) 68,174 380	(quinquennio 1871-1875) 2 498 356	3.66	3.59
Polonia russa	(censita nel 1875) 6 632 058	(quinquennio 1873-1877) 183 333	2.76	2.73

a) Nel quinquennio 1873-1877, al primo anno del periodo abbiamo sostituito il 1872, perchè nel 1873 si ebbe in Ungheria una mortalità anormale (874 055), in causa del colera.

b) Non abbiamo potuto considerare il quinquennio 1872-1876, perchè in quest'ultimo anno si ebbe nella Serbia una mortalità anormale (66 154), essendo in questa cifra compresi i morti in guerra.

Morti per età.

PARAGONATI ALLA RISPETTIVA POPOLAZIONE.

Tavola LXXIII.

GRUPPI DI ETÀ	ITALIA			FRANCIA		INGHILTERRA E GALLES		SCOZIA	
	Popolazione (Censimento 1871) corretta dal prof. Rameri	Morti nel 1878	Media dei morti nel sessennio 1872-77	Popolazione (Censimento 1876)	Media dei morti nel triennio 1875-77	Popolazione (Censimento 1871)	Media dei morti nel dodicennio 1866-1877	Popolazione (Censimento 1871)	Media dei morti nel quinquennio 1871-75
Da 5 a 10 anni . . .	2 741 546	33 619	37 507	3 201 073	21 221	2 706 526	19 206	404 779	3 976
10 15 » . . .	2 615 539	15 518	17 019	3 208 033	13 517	2 424 239	9 877	372 077	2 127
15 20 » . . .	2 489 720	17 174	17 693	3 166 042	18 763	2 180 412	12 967	335 593	2 621
20 25 » . . .	2 321 982	21 540	23 243	3 228 601	27 513	2 004 760	15 728	292 370	2 953
25 30 » . . .	2 135 668	20 169	21 322	2 615 851	25 183	3 340 572	32 268	254 777	2 666
30 35 » . . .	1 960 273	19 479	20 576	2 608 517	25 979				
35 40 » . . .	1 778 760	21 214	21 393	2 518 509	25 857	2 571 155	33 787	189 214	2 441
40 45 » . . .	1 590 802	20 890	21 624	2 361 467	26 838				
45 50 » . . .	1 405 864	22 676	22 869	2 226 509	29 121	1 997 730	35 523	147 427	2 511
50 55 » . . .	1 226 268	26 445	26 182	2 015 892	34 537				
55 60 » . . .	1 037 963	31 759	27 951	1 783 476	40 328	1 340 853	42 180	104 986	2 850
60 65 » . . .	826 286	34 619	34 818	1 532 773	51 672				
65 70 » . . .	604 370	40 902	37 088	1 175 099	58 286	765 211	49 205	67 526	3 468
70 75 » . . .	391 548	42 140	38 297	819 278	65 205				
75 80 » . . .	224 714	33 134	28 100	517 804	63 706	271 825	38 424	28 825	3 442
80 85 » . . .	99 619	19 181	19 261	230 177	43 552				
85 90 » . . .	33 386	8 470	7 938	69 005	16 472	36 302	10 556	5 434	1 478
90 95 » . . .	9 476	2 261	2 355	14 582	4 331				
95 100 » . . .	1 780	672	653	2 613	883	1 405	629	340	157
Centenari	115	104	95	194	60				
Età ignota	7 934	548	49
TOTALE	23 495 679	431 966	425 994	33 306 429	593 084	19 640 990	300 550	2 904 421	49 429

Segue Tavola LXXIII.

GRUPPI DI ETÀ	IRLANDA		PRUSSIA		BAVIERA		SASSONIA	
	Popolazione (Censimento 1871)	Media dei morti nel settennio 1871-77	Popolazione (Censimento 1875)	Media dei morti nel triennio 1874-76	Popolazione (Censimento 1875)	Media dei morti nel quinquennio 1874-78	Popolazione (Censimento 1875)	Media dei morti nel triennio 1874-76
CIFRE EFFETTIVE.								
Da 5 a 10 anni . . .	632 178	3 602	2 940 004	28 648	538 230	3 518		
10 15 » . . .	629 782	2 243	2 715 954	11 259	465 606	1 443	867 014	c) 3 622
15 20 » . . .	531 627	3 075	2 508 243	12 087	434 603	1 833		
20 25 » . . .	457 744	3 197	2 181 459	15 952	393 431	2 809	474 061	3 563
25 30 » . . .	732 749	5 904	1 953 979	16 418	375 589	3 126		
30 35 » . . .			3 394 368	35 580	358 924	3 415	565 438	3 622
35 40 » . . .	544 015	5 524			329 690	3 579		
40 45 » . . .			2 601 472	37 214	293 910	3 615	280 052	3 921
45 50 » . . .	476 797	6 364			265 887	3 934		
50 55 » . . .			2 115 324	49 352	253 424	4 964	220 430	5 253
55 60 » . . .	424 886	10 755			219 680	6 057		
60 65 » . . .			1 223 858	58 628	186 103	7 439	123 518	6 336
65 70 » . . .	224 791	13 648			135 687	8 806		
70 75 » . . .			510 392	54 552	88 386	8 626	50 572	5 888
75 80 » . . .	83 456	11 854			41 307	6 670		
80 85 » . . .					14 916	3 472		
85 90 » . . .	14 859	3 763			4 626	1 480		
90 95 » . . .			94 564	21 455	579	342	7 569	1 851
95 100 » . . .								
Centenari	2 408	789			3	4		
Età ignota	3 769	56						
TOTALE	4 759 061	70 774	22 240 117	341 145	4 400 611 a)	75 132 b)	2 388 634	34 059

a) Esclusi 599 individui di età ignota.

b) Esclusi 692 defunti di età ignota.

c) Questa cifra è alquanto inferiore al vero, perchè per gli anni 1874 e 1875 si calcolarono i morti dai 6 ai 20 anni, anzichè dai 5 ai 20, come avvenne per l'anno 1876 e come indica la graffa.

Segue Tavola LXXIII.

GRUPPI DI ETÀ	TURINGIA		WÜRTTEMBERG		BADEN		AUSTRIA CISLEITANA a)	
	Popolazione (Censimento 1875)	Media dei morti nel triennio 1874-76	Popolazione (Censimento 1875)	Media dei morti nel triennio 1874-76	Popolazione (Censimento 1875)	Media dei morti nel quinquennio 1873-77	Media della popolazione calcolata nell'undicennio 1865-75	Media dei morti nell'undicennio 1865-75
Da 5 a 10 anni.	77 372	575	215 345	1 589	169 169	1 014	2 233 055	23 226
10 15 »	71 692	226	184 860	643	154 033	461	2 025 310	12 214
15 20 »	61 193	272	160 950	675	138 814	683	1 853 867	11 940
20 25 »	49 087	341	135 715	893	116 200	937	1 694 742	18 036
25 30 »	48 866	323	141 463	1 074	115 399	1 057	1 596 833	18 641
30 35 »	45 536	368	141 463	1 235	111 525	1 075	1 488 962	18 433
35 40 »	42 153	375	126 572	1 283	101 261	1 070	1 331 230	20 392
40 45 »	38 672	390	101 883	1 203	81 938	996	1 200 761	20 465
45 50 »	35 569	469	92 109	1 312	74 368	1 145	1 109 910	23 645
50 55 »	33 263	615	87 186	1 706	68 506	1 413	957 419	24 916
55 60 »	28 773	728	75 429	2 064	59 051	1 568	761 379	28 194
60 65 »	21 953	865	62 573	2 645	47 262	2 132	567 946	28 449
65 70 »	16 208	975	50 356	3 386	36 081	2 405	396 419	29 111
70 75 »	11 058	1 017	32 408	3 251	24 052	2 404	234 940	23 986
75 80 »	5 703	757	14 938	2 286	10 182	1 644	111 442	16 719
80 85 »	2 140	430	5 288	1 273	3 612	887	43 379	8 849
85 90 »			1 438	456	1 044	347	11 848	3 711
90 95 »			113	99	161	82	3 245	892
95 100 »	624	180			38	12	722	271
Centenari			9	10			203	72
Età ignota	127	124	129					
TOTALE	589 989	9 019	1 630 407	27 089	1 312 696	21 332	17 603 622	335 172

a) Questi dati ci furono favoriti dal signor Kitz, impiegato presso la Direzione generale di Statistica a Vienna, e sono tolti da un suo lavoro, che sta per pubblicare, sulla mortalità in Austria.

Segue Tavola LXXIII.

GRUPPI DI ETÀ	CROAZIA E SLAVONIA		SVIZZERA		BELGIO			OLANDA		SVEZIA	
	Popolazione (Censimento 1869)	Media dei morti nel quinquennio 1874-78	Popolazione (Censimento 1870)	Media dei morti nel quinquennio 1874-78	Popolazione (Censimento 1866) a)	Media dei morti nel decennio 1861-70	Media dei morti nel quinquen. 1871-1875	Popolazione (Censimento 1869)	Media dei morti nel sessennio 1871-76	Popolazione calcolata al 31 dicembre 1878	Morti nel 1878
Da 5 a 10 anni	221 007	5 885	281 957	1 784	494 332	5 417	4 999	390 409	3 701	475 478	5 081
10 15 »	192 804	2 323	257 300	1 015	439 533	2 367	2 354	337 948	1 790	457 070	2 193
15 20 »	159 026	1 382	222 545	1 382	411 722	2 792	2 812	327 925	2 131	452 971	2 130
20 25 »	151 942	2 213	214 297	1 670	410 507	3 644	3 749	563 869	5 227	390 282	2 227
25 30 »	172 271	2 223	213 725	1 868	371 457	3 510	3 557			324 631	2 009
30 35 »	151 682	2 330	197 651	2 058	323 095	3 359	3 601	484 843	5 547	283 330	1 949
35 40 »	127 316	2 973	177 085	2 145	304 715	3 455	3 648			267 441	2 006
40 45 »	104 888	2 649	167 781	2 196	279 766	3 615	3 487	405 597	5 466	253 462	2 218
45 50 »	97 047	2 326	149 649	2 378	249 726	3 605	3 719			237 394	2 449
50 55 »	65 721	2 883	126 985	2 922	222 570	3 958	4 196	299 749	6 583	224 125	2870
55 60 »	52 464	2 774	109 666	3 200	197 212	4 684	4 588			198 599	3 330
60 65 »	37 894	2 418	92 440	3 930	169 263	5 941	5 721	191 320	8 364	154 163	3 698
65 70 »	24 755	2 057	70 876	4 530	130 448	6 704	6 859			107 132	3 961
70 75 »	10 250	1 521	43 030	4 688	72 448	6 615	8 210	91 366	9 356	73 313	4 429
75 80 »	4 793	866	20 634	3 399	42 770	5 747	6 996			44 479	4 386
80 85 »	1 146	410	9 438	1 876	17 772	4 096	4 558	17 590	3 917	22 437	3 473
85 90 »	436	145	2 472	752	6 116	1 911	2 237			6 920	1 660
90 95 »	151	41	544	157	1 132	540	680	910	327	1 098	458
95 100 »	58	25	80	22	159	100	110				
Centenari	5	4	13	1	12	10	16	22	4		
Età ignota	14 753	423	1 567	28	63
TOTALE	1 575 656	37 446	2 372 921	42 426	4 144 755	72 070	76 097	3 113 115	52 441	3 974 325	50 590

CIFRE EFFETTIVE.

a) L'ultimo censimento nel Belgio ha avuto luogo al 31 dicembre 1876; però in esso non si fecero le ricerche statistiche relative all'età, stato civile e sesso degli abitanti; queste ricerche sono rimandate al censimento generale, che avrà luogo alla fine del 1880. Delle due colonne che contengono le medie dei morti dai 5 anni in su, in due diversi periodi, la prima, paragonata, età per età, coi dati forniti dal censimento del 1866, darà dei rapporti più esatti di quelli che si ottengono dalla seconda colonna, perchè nella prima gli anni presi a considerare distano meno dal censimento, in base al quale sono classificati i viventi per età.

MORTI.

CCLXXVII

Segue Tavola LXXIII.

GRUPPI DI ETÀ	NORVEGIA		DANIMARCA		FINLANDIA		SPAGNA		GRECIA	
	Popolazione (Censimento 1875)	Media dei morti nel triennio 1873-75	Popolazione (Censimento 1870)	Media dei morti nel quinquennio 1870-74	Popolazione (Censimento 1875)	Media dei morti nel triennio 1875-77	Media della popolazione calcolata nel decennio 1861-70	Media dei morti nel decennio 1861-70	Popolazione (Censimento 1870)	Media dei morti nel quinquennio 1873-77
Da 5 a 10 anni . . .	201 763	1 460	190 645	1 504	189 783	2 203	1 731 377	18 871	188 602	2 266
10 15 » . . .	197 269	834	182 883	957	194 790	944	1 623 346	9 538	152 364	1 214
15 20 » . . .	183 142	1 030	165 408	949	176 820	953	1 528 895	11 394	136 829	1 108
20 25 » . . .	159 524	1 219	277 701	2 031	169 496	1 198	1 314 703	13 790	117 143	1 119
25 30 » . . .	130 588	1 076			153 226	1 227	1 449 896	12 871	143 281	1 193
30 35 » . . .	111 604	954	232 685	2 109	143 468	1 241	2 454 888	28 075	101 077	1 177
35 40 » . . .	97 487	915			121 566	1 223			98 163	1 153
40 45 » . . .	95 947	970	203 069	2 495	105 626	1 158	1 740 628	31 728	61 531	1 126
45 50 » . . .	94 701	1 065			99 474	1 268			63 053	1 115
50 55 » . . .	86 871	1 247	152 261	3 121	87 609	1 553	1 172 532	33 779	42 032	1 193
55 60 » . . .	70 804	1 217			69 869	1 761			45 481	1 279
60 65 » . . .	51 803	1 327	99 587	4 040	50 454	1 986	685 882	42 307	28 237	1 311
65 70 » . . .	38 258	1 489			32 507	1 852			24 947	1 278
70 75 » . . .	31 381	1 933	46 705	4 328	24 022	2 135	202 966	32 557	12 478	1 171
75 80 » . . .	22 403	1 924			12 593	1 816			8 085	1 028
80 85 » . . .	12 668	1 870	10 741	2 113	4 761	988	28 505	8 805	3 431	756
85 90 » . . .	4 832	1 024			1 139	304	1 881	466		
90 95 » . . .	1 187	397	721	269	297	65	2 355	1 223	691	277
95 100 » . . .	379	118			33	13	429	133		
Centenari	77	16					1 559	407	278	78
Età ignota										
TOTALE	1 592 691	22 165	1 562 406	23 826	1 637 443	23 893	13 982 499	249 172	1 230 013	20 351

CIFRE EFFETTIVE

Proporzione dei morti per età a 100 viventi fra gli stessi limiti di età,
accresciuti della metà dei morti. a)

Tavola LXXIII, bis

GRUPPI DI ETÀ	Italia		Francia	Inghilterra e Galles	Scozia	Irlanda	Prussia	Baviera	Sassonia	Turingia	Württemberg
	Anno 1878	Media del sessennio 1872-77									
Da 5 a 10 anni	1.22	1.35	0.66	0.71	0.97	0.56	0.97	0.65	0.42	0.74	0.73
10 15 »	0.59	0.65	0.42	0.41	0.57	0.35	0.41	0.31		0.31	0.34
15 20 »	0.69	0.71	0.59	0.59	0.77	0.57	0.48	0.42	0.75	0.41	0.42
20 25 »	0.92	1.00	0.85	0.78	1.00	0.69	0.73	0.71		0.69	0.65
25 30 «	0.94	0.99	0.96	0.96	1.04	0.80	0.84	0.82	0.99	0.66	0.75
30 35 »	0.99	1.04	0.93		1.11		1.04	0.94		0.80	0.80
35 40 »	1.18	1.19	1.02	1.30	1.28	1.01	1.04	1.08	1.39	0.88	1.00
40 45 »	1.30	1.35	1.13		1.39			1.22		1.00	1.18
45 50 »	1.60	1.61	1.30	1.76	1.69	1.32	1.04	1.47	2.36	1.31	1.41
50 55 »	2.13	2.11	1.70		2.05			1.85		1.94	
55 60 »	3.01	2.65	2.23	3.09	2.68	2.49	2.31	2.72	5.00	2.49	2.66
60 65 »	4.10	4.13	3.31		3.50			4.14			
65 70 «	6.55	5.95	4.84	6.23	5.00	5.89	4.70	3.92	11.00	5.84	6.50
70 75 »	10.21	9.32	7.65		7.37			8.79		7.25	
75 80 »	13.73	11.73	11.59	13.20	11.27	13.26	10.15	9.30	14.94	12.44	14.21
80 85 »	17.56	17.63	17.28		15.90			18.26		21.50	
85 90 »	22.51	21.25	21.32	25.39	23.94	22.48	19.45	27.58	21.79	26.32	27.37
90 95 »	21.32	22.10	25.80		30.14			61.11			
95 100 »	31.76	31.01	28.91	36.59	37.56	29.20	45.60	80.00	65.60	71.47	
Centenari	62.28	58.28	26.78		27.47						
Età ignota	8.74	1.47	
Sulla popolazione di età superiore a 5 anni, accresciuta della metà dei morti.	1.82	1.80	1.76	1.51	1.68	1.47	1.52	1.69	1.42	1.51	1.65

a) Vedansi le note corrispondenti, per ciascun paese, nella tavola delle cifre effettive.

Segue Tavola LXXIII. bis

GRUPPI DI ETÀ	Baden	Austria Cisleitana	Croazia e Slavonia	Belgio		Svizzera	Olanda	Svezia	Norvegia	Danimarca	Finlandia	Spagna	Grecia
				Media del decennio 1871-1875	Media del quinquennio 1871-1875								
Da 5 a 10 anni	0.60	1.03	2.63	1.08	1.00	0.63	0.94	1.06	0.72	0.78	1.15	1.08	1.19
10 15 »	0.30	0.60	1.19	0.54	0.50	0.40	0.52	0.48	0.42	0.52	0.48	0.58	0.79
15 20 »	0.49	0.80	0.84	0.67	0.68	0.62	0.64	0.47	0.55	0.57	0.53	0.73	0.80
20 25 »	0.80	1.06	1.44	0.88	0.90	0.77	0.92	0.57	0.78	0.73	0.70	1.02	0.95
25 30 »	0.91	1.16	1.28	0.94	0.95	0.87		0.62	0.82		0.79	0.88	0.73
30 35 »	0.95	1.23	1.52	1.03	1.10	1.03	1.13	0.69	0.85	0.90	0.86	1.13	1.15
35 40 »	1.04	1.52	2.31	1.12	1.12	1.20		0.71	0.93		0.91		1.16
40 45 »	1.20	1.69	2.49	1.28	1.23	1.30	1.34	0.87	1.00	1.13	1.09	1.80	1.81
45 50 »	1.50	2.11	2.36	1.43	1.47	1.57		1.03	1.11		1.26		1.75
50 55 »	2.04	2.57	4.29	1.76	1.85	2.27	2.17	1.27	1.42	2.02	1.75	2.83	2.59
55 60 »	2.62	3.64	5.13	2.35	2.30	2.87		1.66	1.70		2.49		2.77
60 65 »	4.41	4.89	6.18	3.45	3.32	4.16	4.28	2.37	2.53	3.97	3.86	5.98	4.53
65 70 »	6.42	7.08	7.58	5.01	5.12	6.19		3.63	3.82		5.54		4.99
70 75 »	9.52	9.71	13.21	8.73	10.73	10.33	9.74	5.86	6.12	8.86	8.52	14.84	8.96
75 80 »	14.94	13.96	16.57	12.59	15.12	15.22		9.40	8.23		13.45		11.95
80 85 »	21.87	18.51	30.35	20.66	22.73	18.08	20.04	14.37	13.75	17.91	18.79	26.75	19.85
85 90 »	28.51	27.08	28.48	27.02	31.06	26.40		21.42	19.16		23.55		28.12
90 95 »	40.59	24.16	23.97	38.52	46.19	25.24	30.47	28.66	27.19	33.33	41.33	33.41	
95 100 »	27.27	31.59	35.71	47.84	51.40	24.17					34.51		26.94
Centenari	30.27	57.14	58.82	80.00	7.69	16.67	18.82	23.09	24.60	
Età ignota.	2.83	1.76	
Sulla popolazione di età superiore a 5 anni, accresciuta della metà dei morti.	1.61	1.86	2.34	1.72	1.82	1.77	1.67	1.26	1.38	1.51	1.45	1.76	1.64

Decima mortuaria semplice

OSSIA PROPORZIONE DEI MORTI A 100 VIVENTI DELLE ETÀ CORRISPONDENTI. a)

Tavola LXXIII. ter

GRUPPI DI ETÀ	Italia		Francia	Inghilterra e Galles	Scozia	Irlanda	Prussia	Baviera	Sassonia	Turingia	Württemberg	Baden
	Media del sessennio 1872-1877	Anno 1878										
Da 5 a 10 anni	1.37	1.23	0.66	0.71	0.98	0.57	0.97	0.65	0.42	0.74	0.74	0.60
10 15 »	0.65	0.59	0.42	0.41	0.57	0.36	0.41	0.39		0.31	0.34	0.30
15 20 »	0.71	0.69	0.59	0.59	0.78	0.58	0.48	0.42	0.75	0.41	0.42	0.49
20 25 »	1.00	0.93	0.85	0.78	1.01	0.69	0.73	0.71		0.69	0.65	0.80
25 30 »	1.00	0.94	0.96	0.97	1.05	0.81	0.84	0.83	0.99	0.66	0.76	0.91
30 35 »	1.05	0.99	0.99		1.11		1.04	0.95		0.80	0.87	0.96
35 40 »	1.20	1.19	1.02	1.31	1.29	1.01	1.04	1.08	0.89	0.89	1.01	1.05
40 45 »	1.36	1.31	1.13		1.40					1.23	1.01	1.18
45 50 »	1.63	1.61	1.31	1.78	1.70	1.33	1.04	1.47	1.40	1.29	1.42	1.54
50 55 »	2.16	2.16	1.71		2.07					1.95	2.06	
55 60 »	2.69	3.06	2.26	3.14	2.71	2.53	2.33	2.75	2.38	2.53	2.73	2.65
60 65 »	4.22	4.19	3.37		3.56					4.79	3.99	4.51
65 70 »	6.14	6.77	4.96	6.43	5.10	6.07	4.79	6.49	5.13	3.94	4.22	4.51
70 75 »	9.78	10.76	7.96		7.65					9.76	6.01	6.72
75 80 »	12.50	14.74	12.30	14.13	11.94	14.20	10.68	16.14	11.64	9.20	10.03	9.99
80 85 »	19.33	19.35	18.92		17.28					23.23	20.09	24.07
85 90 »	23.76	25.37	23.87	29.08	27.20	25.32	22.68	31.99	24.45	30.29	31.75	33.24
90 95 »	24.85	23.86	29.70		35.41						59.06	87.62
95 100 »	36.69	37.75	33.87	44.77	46.18	32.76	133.33	59.06	24.45	30.29	111.11	31.58
Centenari	82.61	90.43	30.93		31.64							111.11
Età ignota.	8.94	1.48	97.56
Sulla popolazione da 5 anni in su.	1.81	1.84	1.78	1.52	1.70	1.49	1.53	1.77	1.43	1.53	1.66	1.62

a) Vedansi le note nella tavola che dà le cifre effettive.

Segue Tavola LXX III. ter

GRUPPI DI ETÀ	Austria cisleitana	Croazia e Slavonia	Belgio		Svizzera	Olanda	Svezia	Norvegia	Danimarca	Finlandia	Spagna	Grecia
			Media del decennio 1861-70	Media del quinquennio 1871-75								
Da 5 a 10 anni	1.04	2.66	1.09	1.01	0.63	0.95	1.07	0.72	0.78	1.16	1.08	1.20
10 15 «	0.60	1.20	0.54	0.53	0.40	0.53	0.48	0.42	0.52	0.48	0.58	0.80
15 20 »	0.81	0.86	0.68	0.68	0.62	0.65	0.47	0.55	0.57	0.54	0.73	0.81
20 25 »	1.45	1.45	0.89	0.91	0.77	0.92	0.57	0.78	0.73	0.71	1.02	0.95
25 30 »	1.17	1.29	0.94	0.96	0.87		0.62	0.82		0.80	0.88	0.83
30 35 »	1.24	1.53	1.04	1.11	1.04	1.14	0.69	0.85	0.90	0.86	1.14	1.16
35 40 »	1.53	2.33	1.13	1.13	1.21		0.71	0.94		1.01		1.17
40 45 »	1.70	2.52	1.28	1.24	1.30	1.35	0.87	1.01	1.18	1.09	1.82	1.83
45 50 »	2.13	2.39	1.44	1.48	1.58		1.03	1.12		1.27		1.77
50 55 »	2.60	4.38	1.77	1.88	2.30	2.19	1.28	1.43	2.05	1.77	2.88	2.61
55 60 »	3.70	5.28	2.37	2.32	2.92		1.68	1.72		2.52		2.81
60 65 »	5.01	6.38	3.51	3.38	4.25	4.36	2.40	2.56	4.05	3.93	6.16	4.64
65 70 »	7.34	8.31	5.14	5.26	6.38		3.64	3.89		5.69		5.12
70 75 »	10.21	14.84	9.13	11.33	10.89	10.24	6.04	6.32	9.26	8.88	16.04	9.38
75 80 »	15.00	18.07	13.43	16.36	16.47		9.86	8.58		14.42		12.71
80 85 »	20.40	35.77	23.04	25.64	19.87	22.26	15.48	14.76	19.67	20.75	30.88	22.03
85 90 »	31.32	33.25	31.24	36.57	30.42		23.99	21.19		26.69		32.73
90 95 »	27.49	27.15	47.70	60.17	28.86	35.93	33.45	31.40	37.30	51.93	31.00	40.08
95 100 »	37.51	43.10	62.82	69.18	27.50							
Centenari	35.68	80.00	83.33	133.33	7.69	18.18	20.78	28.06				
Età ignota	2.87	1.78
Sulla popolazione da 5 anni in su.	1.90	2.38	1.73	1.83	1.78	1.68	1.27	1.39	1.52	1.46	1.78	1.65

Morti per mesi.

Quale sia l'influenza delle stagioni sulla mortalità, si rileva dal prospetto seguente, in cui le proporzioni sono calcolate a 12,000 morti, supposto ogni mese formato di 31 giorni.

Tavola LXXIV.

MESI	MORTALITÀ PER MESI									
	ANNO 1878		SESSENNIO 1872-77			NOVENNIO 1863-71 a)			ANNO 1862 b)	
	TOTALE	Su 12 000 morti	TOTALE	Anno medio	Su 12 000 morti	TOTALE	Anno medio	Su 12 000 morti	TOTALE	Su 12 000 morti
Gennaio	73 197	1 059	445 433	74 239	1 070	628 093	69 788	1 070	63 261	1 094
Febbraio	65 423	1 048	415 967	69 328	1 107	556 769	61 863	1 048	52 017	996
Marzo	74 444	1 077	438 637	73 106	1 055	572 941	63 660	973	53 711	929
Aprile	67 476	1 009	377 939	62 990	939	520 990	57 888	918	47 525	849
Maggio	55 973	810	353 048	58 841	849	472 782	52 531	807	49 889	863
Giugno	58 068	868	312 701	57 117	851	503 544	55 949	894	49 077	877
Luglio	75 171	1 088	429 017	71 503	1 031	649 571	72 175	1 122	64 329	1 113
Agosto	74 940	1 055	463 541	77 257	1 114	680 831	75 648	1 176	66 355	1 148
Settembre	67 141	1 004	416 076	69 346	1 034	590 018	65 558	1 050	58 421	1 044
Ottobre	63 684	922	399 993	66 665	961	573 689	63 743	983	55 117	953
Novembre	63 473	994	399 659	66 610	993	547 738	60 860	968	55 654	995
Dicembre	71 560	1 036	414 111	69 018	996	590 157	65 573	991	65 856	1 139
ANNO	813 550	12 000	4 896 122	816 020	12 000	6 387 123	765 236	12 000	681 212	12 000

Nel 1878 il mese di maggiore mortalità fu il luglio; nel sessennio, nel novennio e nell'anno 1862 era stato l'agosto. I mesi più risparmiati furono il maggio e il giugno nel 1878 e nei due periodi di tempo sopra indicati; l'aprile e il maggio nel 1862.

Se poi facciamo i rapporti secondo le stagioni, troviamo ch'essi variano come segue:

	1878	1872-77	1863-71 a)	1862 b)
Primavera	2 896	2 843	2 698	2 641
Estate	3 041	2 996	3 192	3 138
Autunno	2 920	2 988	3 001	2 992
Inverno	3 143	3 173	3 109	3 229
	12 000	12 000	12 000	12 000

a) Esclusa la provincia di Roma.

b) Escluso il Veneto, Mantova e Roma

Vediamo gli stessi fatti in ordine ai singoli compartimenti.

Tavola LXXV.

COMPARTIMENTI	Gennaio	Febbraio	Marzo	Aprile	Maggio	Giugno	Luglio	Agosto	Settembre	Ottobre	Novembre	Dicembre	TOTALE
MORTALITÀ EFFETTIVA (1878).													
Piemonte.	7 863	7 510	9 550	8 968	6 533	6 582	7 263	6 775	5 572	5 527	6 433	7 089	85 665
Liguria.	2 461	2 073	2 304	2 177	1 653	1 609	1 975	2 087	1 613	1 573	1 881	2 057	23 463
Lombardia.	9 550	8 543	10 123	9 624	7 714	8 029	9 829	9 576	7 663	6 927	7 990	9 513	105 090
Veneto.	7 297	6 360	7 563	7 151	5 769	5 582	6 406	6 747	5 571	5 608	6 439	6 901	77 394
Emilia.	5 957	5 315	6 960	6 253	4 833	4 431	5 578	5 895	5 146	5 172	5 190	5 729	66 459
Umbria.	1 319	1 175	1 478	1 256	972	822	1 223	1 335	1 365	1 160	1 215	1 624	14 953
Marche.	2 475	2 203	2 496	2 146	1 603	1 398	1 910	2 266	2 225	2 076	2 230	2 371	25 399
Toscana.	5 643	5 269	5 670	5 200	4 382	4 199	6 351	6 211	5 212	5 016	5 033	5 402	63 588
Roma.	2 383	2 206	2 323	2 068	1 838	1 891	2 182	2 101	1 943	1 998	2 276	2 476	25 685
Abruzzi e Molise.	3 438	3 060	3 481	3 170	2 663	2 469	3 859	4 238	4 087	3 781	3 531	3 557	41 334
Campania.	7 825	6 784	6 829	5 962	5 377	6 385	8 079	7 402	7 124	6 611	6 671	7 395	82 444
Puglie.	4 032	3 601	3 625	3 122	2 918	3 576	4 701	4 294	4 383	4 283	3 979	4 101	46 615
Basilicata.	1 418	1 344	1 480	1 293	1 078	1 071	1 763	2 029	1 867	1 461	1 367	1 398	17 569
Calabrie.	3 102	2 640	3 061	2 663	2 418	2 502	3 497	3 547	3 605	3 251	3 172	3 103	36 561
Sicilia.	6 641	5 746	5 843	4 969	4 896	6 230	8 820	8 474	7 986	7 595	7 184	7 062	81 446
Sardegna.	1 784	1 594	1 658	1 454	1 326	1 292	1 735	1 933	1 779	1 636	1 882	1 782	19 885
REGNO . . .	73 197	65 423	74 444	67 476	55 973	58 068	75 171	74 940	67 141	63 684	66 473	71 560	813 550

MORTALITÀ PROPORZIONALE A 12 000.

Piemonte.	1 080	1 142	1 312	1 273	896	934	998	930	990	759	913	973	12 000
Liguria.	1 234	1 151	1 155	1 128	829	834	990	1 047	836	789	975	1 032	12 000
Lombardia.	1 071	1 060	1 134	1 114	864	929	1 101	1 073	887	776	925	1 066	12 000
Veneto.	1 110	1 071	1 150	1 12	877	877	974	1 026	876	853	1 012	1 050	12 000
Emilia.	1 056	1 043	1 233	1 145	856	812	988	1 044	942	916	950	1 015	12 000
Umbria.	1 039	1 025	1 164	1 023	766	660	963	1 051	1 111	921	989	1 279	12 000
Marche.	1 147	1 180	1 156	1 028	743	669	885	1 050	1 065	961	1 067	1 099	12 000
Toscana.	1 045	1 080	1 050	995	811	804	1 176	1 150	997	929	963	1 000	12 000
Roma.	1 092	1 115	1 065	979	842	895	1 000	963	920	916	1 078	1 135	12 000
Abruzzi e Molise.	980	966	992	934	759	727	1 100	1 208	1 204	1 078	1 038	1 014	12 000
Campania.	1 117	1 072	975	880	768	942	1 154	1 057	1 051	944	984	1 056	12 000
Puglie.	1 019	1 007	916	815	737	933	1 187	1 085	1 144	1 082	1 039	1 036	12 000
Basilicata.	950	997	992	896	723	742	1 182	1 362	1 293	979	947	937	12 000
Calabrie.	1 000	942	987	887	779	833	1 127	1 140	1 201	1 048	1 056	1 000	12 000
Sicilia.	961	921	845	743	708	931	1 276	1 226	1 194	1 099	1 074	1 022	12 000
Sardegna.	1 057	1 045	982	885	785	791	1 028	1 162	1 088	969	1 152	1 055	12 000
REGNO . . .	1 059	1 048	1 077	1 009	810	868	1 083	1 085	1 004	922	994	1 036	12 000

Tavola LXXV. bis

COMPARTIMENTI	Gennaio	Febbraio	Marzo	Aprile	Maggio	Giugno	Luglio	Agosto	Settembre	Ottobre	Novembre	Dicembre	TOTALE
---------------	---------	----------	-------	--------	--------	--------	--------	--------	-----------	---------	----------	----------	--------

MORTALITÀ EFFETTIVA (1877).

Piemonte	7 352	6 821	7 950	6 519	6 254	6 550	7 329	6 591	5 599	6 122	5 428	6 698	79 213
Liguria	1 835	1 935	2 250	1 789	1 725	1 731	2 025	2 093	1 844	1 849	1 595	2 158	22 829
Lombardia	9 036	8 434	9 737	7 775	7 764	7 760	9 171	9 706	8 163	8 010	6 868	7 950	100 374
Veneto	6 663	7 090	8 199	5 849	5 592	5 158	5 917	7 030	6 671	6 759	5 470	6 193	76 521
Emilia	5 364	5 449	6 797	5 479	5 146	4 490	4 604	5 445	5 428	5 358	4 459	5 041	63 060
Umbria	1 281	1 263	1 468	1 221	1 051	944	1 125	1 407	1 337	1 332	1 253	1 254	14 936
Marche	2 571	2 381	2 834	1 996	1 821	1 559	2 091	2 515	2 399	2 204	1 965	2 156	26 492
Toscana	4 603	4 863	5 909	4 612	4 338	4 302	5 798	6 072	5 476	5 364	4 279	5 005	60 621
Roma	2 322	2 048	2 531	1 925	1 847	1 673	2 093	2 311	2 132	2 175	1 999	2 299	25 355
Abruzzi e Molise	3 436	3 293	3 638	2 993	2 683	2 592	3 953	4 362	4 399	3 797	3 086	3 172	41 404
Campania	7 356	6 901	7 378	6 005	5 539	6 165	7 525	7 474	7 159	6 930	6 276	7 514	82 222
Puglie	3 724	3 317	3 379	2 901	2 964	3 403	4 382	4 135	3 839	3 469	3 116	3 591	42 220
Basilicata	1 272	1 245	1 307	1 207	1 068	1 078	1 656	1 770	1 868	1 648	1 417	1 306	16 842
Calabrie	3 159	2 930	3 046	2 448	2 199	2 125	3 076	3 301	3 571	3 487	3 039	3 007	35 388
Sicilia	7 348	6 788	6 900	5 443	5 016	6 115	8 474	7 559	7 158	7 038	6 227	6 220	80 286
Sardegna	1 812	1 490	1 777	1 477	1 344	1 217	1 597	1 965	1 897	2 008	1 793	1 677	20 654
REGNO	69 134	66 178	75 100	59 639	56 351	56 862	70 816	73 736	68 940	67 550	58 270	65 241	787 817

MORTALITÀ PROPORZIONALE A 12 000.

Piemonte	1 093	1 122	1 181	1 001	929	1 006	1 089	980	860	910	834	995	12 000
Liguria	946	1 105	1 160	954	890	923	1 014	1 079	982	954	850	1 113	12 000
Lombardia	1 060	1 095	1 142	942	911	941	1 076	1 139	989	940	832	933	12 000
Veneto	1 024	1 195	1 261	929	860	820	910	1 081	1 060	1 039	869	952	12 000
Emilia	1 001	1 126	1 268	1 056	960	866	859	1 016	1 047	1 000	860	941	12 000
Umbria	1 009	1 102	1 157	991	828	768	886	1 109	1 089	1 050	1 020	988	12 000
Marche	1 142	1 171	1 259	916	809	716	929	1 117	1 102	979	902	958	12 000
Toscana	894	1 046	1 148	926	843	864	1 127	1 180	1 099	1 042	859	972	12 000
Roma	1 079	1 053	1 176	924	858	803	972	1 074	1 023	1 010	960	1 068	12 000
Abruzzi e Molise	977	1 037	1 035	880	763	762	1 124	1 240	1 293	1 080	907	902	12 000
Campania	1 053	1 094	1 056	889	793	912	1 077	1 070	1 059	992	929	1 076	12 000
Puglie	1 039	1 024	943	836	827	981	1 222	1 153	1 107	968	898	1 002	12 000
Basilicata	889	964	914	872	747	779	1 158	1 238	1 350	1 152	1 024	913	12 000
Calabrie	1 051	1 079	1 013	842	731	731	1 023	1 098	1 227	1 160	1 045	1 000	12 000
Sicilia	1 077	1 102	1 012	825	735	926	1 242	1 108	1 085	1 032	944	912	12 000
Sardegna	1 065	969	1 044	896	790	739	938	1 154	1 151	1 180	1 089	985	12 000
REGNO	1 033	1 095	1 122	921	842	878	1 058	1 102	1 065	1 009	900	975	12 000

Ma la vicenda delle stagioni, che ha tanta influenza sulla mortalità in generale, riesce più intensa per certi gradi di età, che non per altri. A questa indagine rispondono gli specchi seguenti, nei quali sono divisi i morti per mesi in dodici gruppi di età, e ragguagliati i morti stessi a 12,000, supposto ogni mese di 31 giorni.

Tavola LXXVI.

CATEGORIE DI ETÀ	Gennaio	Febbraio	Marzo	Aprile	Maggio	Giugno	Luglio	Agosto	Settembre	Ottobre	Novembre	Dicembre	TOTALE
MORTALITÀ EFFETTIVA (1878).													
Dalla nascita a 1 anno . . .	19 022	17 086	19 445	15 325	13 288	15 828	22 436	20 031	16 013	14 592	15 884	18 396	207 346
Da 1 anno a 5 anni	11 892	10 925	12 542	11 600	10 804	12 559	19 841	21 708	19 637	16 125	13 516	12 855	174 004
5 anni 10 »	2 701	2 400	2 823	2 524	2 592	2 383	2 686	3 131	3 225	3 230	3 017	2 907	33 619
10 » 20 »	2 488	2 358	2 716	2 690	2 529	2 289	2 825	3 100	3 150	3 051	2 816	2 700	32 692
20 » 30 »	3 335	3 286	3 776	3 798	3 250	3 067	3 515	3 757	3 521	3 473	3 504	3 427	41 709
30 » 40 »	3 482	3 188	3 813	3 984	3 245	3 127	3 313	3 387	3 271	3 221	3 307	3 355	40 693
40 » 50 »	3 891	3 583	4 350	4 287	3 442	3 103	3 362	3 400	3 150	3 365	3 715	3 918	43 566
50 » 60 »	5 803	5 106	5 961	5 667	4 336	4 031	4 357	4 166	3 975	4 316	4 914	5 572	58 204
60 » 70 »	8 073	6 961	7 814	7 451	5 339	4 972	5 454	5 226	4 821	5 260	6 524	7 626	75 521
70 » 80 »	8 632	7 440	7 881	7 300	5 092	4 894	5 268	5 032	4 548	5 010	6 587	7 590	75 274
80 » 90 »	3 463	2 762	3 001	2 558	1 845	1 625	1 891	1 784	1 611	1 826	2 400	2 885	27 651
90 in su	392	331	310	267	199	172	207	194	199	194	262	310	3 037
TUTTE LE ETÀ.	73 174	65 406	74 432	67 451	55 961	58 050	75 155	74 916	67 121	63 663	66 446	71 541	813 316
Età ignota	23	17	12	25	12	18	16	24	20	21	27	19	234
TOTALE GENERALE.	73 197	65 423	74 444	67 476	55 973	58 068	75 171	74 940	67 141	63 684	66 473	71 560	813 550

MORTALITÀ PROPORZIONALE A 12 000

Dalla nascita a 1 anno . . .	1 080	1 075	1 104	899	755	929	1 274	1 138	940	829	932	1 045	12 000
Da 1 anno a 5 anni	806	820	850	812	732	879	1 345	1 471	1 375	1 093	946	871	12 000
5 anni 10 »	946	931	989	914	908	863	941	1 097	1 167	1 132	1 093	1 019	12 000
10 » 20 »	896	932	979	1 002	911	852	1 018	1 117	1 173	1 099	1 048	973	12 000
20 » 30 »	941	1 027	1 065	1 108	917	894	992	1 060	1 027	980	1 022	967	12 000
30 » 40 »	1 007	1 021	1 103	1 191	938	934	958	980	978	932	988	970	12 000
40 » 50 »	1 051	1 069	1 175	1 197	930	866	908	919	880	909	1 037	1 059	12 000
50 » 60 »	1 173	1 143	1 205	1 184	876	842	881	842	830	872	1 026	1 126	12 000
60 » 70 »	1 257	1 200	1 217	1 199	832	800	849	814	775	819	1 050	1 188	12 000
70 » 80 »	1 348	1 286	1 230	1 178	795	790	823	786	734	782	1 063	1 185	12 000
80 » 90 »	1 473	1 300	1 276	1 124	785	714	804	758	708	776	1 055	1 227	12 000
90 in su	1 515	1 422	1 198	1 067	769	688	800	750	796	749	1 048	1 198	12 000
TOTALE GENERALE	1 059	1 048	1 077	1 009	810	868	1 088	1 085	1 004	922	994	1 036	12 000

Tavola LXXVI. bis

CATEGORIE DI ETÀ	Gennaio	Febbraio	Marzo	Aprile	Maggio	Giugno	Luglio	Agosto	Settembre	Ottobre	Novembre	Dicembre	TOTALE
Dalla nascita a 1 anno . . .	20 646	19 399	21 534	15 650	14 174	15 950	21 930	21 010	17 476	16 145	13 815	16 364	214 093
Da 1 anno a 5 anni.	12 294	11 525	12 538	10 638	10 468	12 227	18 364	20 228	18 718	14 880	11 076	11 257	164 213
5 anni 10 »	2 876	2 677	2 867	2 515	2 492	2 275	2 644	2 997	3 299	2 912	2 450	2 597	32 631
10 » 20 »	2 555	2 370	2 732	2 651	2 512	2 498	2 806	3 009	3 151	2 892	2 347	2 389	31 912
20 » 30 »	3 299	3 370	3 920	3 389	3 272	3 012	3 292	3 495	3 556	3 559	3 094	3 347	40 575
30 » 40 »	3 256	3 299	3 710	3 332	3 223	2 924	3 085	3 179	3 033	3 382	3 138	3 205	38 766
40 » 50 »	3 538	3 549	4 066	3 590	3 237	3 078	3 123	3 370	3 285	3 621	3 463	3 736	41 596
50 » 60 »	4 814	4 624	5 285	4 366	4 071	3 749	3 914	4 140	4 170	4 825	4 665	5 101	53 724
60 » 70 »	6 500	6 245	7 548	5 670	5 468	4 674	4 834	5 135	5 293	6 417	6 053	6 995	70 841
70 » 80 »	6 404	6 160	7 513	5 522	5 225	4 625	4 795	5 093	4 893	6 284	5 722	7 031	69 177
80 » 90 »	2 600	2 603	3 019	2 085	1 961	1 669	1 839	1 935	1 848	2 337	2 195	2 864	26 951
90 in su	329	337	345	241	241	170	212	219	201	282	238	335	3 150
TUTTE LE ETÀ	69 111	66 164	75 077	59 628	56 344	56 851	70 808	73 720	68 923	67 536	58 256	65 221	787 639
Età ignota	23	14	23	11	7	11	8	16	17	14	14	20	178
TOTALE GENERALE .	69 134	66 178	75 100	59 639	56 351	56 862	70 816	73 736	68 940	67 550	58 270	65 241	787 817

MORTALITÀ PROPORZIONALE A 12 000.

Dalla nascita a 1 anno . . .	1 135	1 181	1 181	889	779	906	1 206	1 155	938	888	785	899	12 000
Da 1 anno a 5 anni.	882	916	900	789	751	907	1 318	1 452	1 388	1 068	821	808	12 000
5 anni 10 »	1 037	1 069	1 034	949	899	818	954	1 081	1 229	1 050	913	937	12 000
10 » 20 »	943	968	1 008	1 011	927	952	1 035	1 110	1 202	1 067	895	882	12 000
20 » 30 »	957	1 032	1 137	1 016	949	903	946	1 014	1 065	1 032	927	971	12 000
30 » 40 »	988	1 109	1 126	1 045	978	917	937	965	951	1 027	984	973	12 000
40 » 50 »	1 001	1 112	1 150	1 032	916	900	883	953	960	1 024	1 012	1 057	12 000
50 » 60 »	1 055	1 121	1 158	990	892	849	854	907	944	1 057	1 056	1 117	12 000
60 » 70 »	1 080	1 149	1 254	975	908	802	803	853	909	1 066	1 039	1 162	12 000
70 » 80 »	1 090	1 161	1 278	971	889	813	816	851	860	1 039	1 006	1 196	12 000
80 » 90 »	1 134	1 261	1 317	940	856	753	802	844	833	1 020	990	1 250	12 000
90 in su	1 228	1 393	1 288	930	900	653	792	818	776	1 053	918	1 251	12 000
TUTTE LE ETÀ	1 033	1 095	1 122	921	842	878	1 058	1 102	1 065	1 009	900	975	12 000
Età ignota	1 534	1 000	1 533	734	467	733	533	1 067	1 200	933	933	1 333	12 000

MORTI.

CCLXXXVII

Tavola LXXVI. ter

CATEGORIE DI ETÀ	Gennaio	Febbraio	Marzo	Aprile	Maggio	Giugno	Luglio	Agosto	Settembre	Ottobre	Novembre	Dicembre	TOTALE
Dalla nascita a 1 anno	123 984	120 933	121 879	94 796	87 155	93 015	130 584	127 753	102 860	97 481	100 950	107 430	1 308 850
Da 1 anno a 5 anni	76 145	71 729	76 221	67 274	66 557	71 885	107 480	129 401	113 518	96 170	79 157	74 423	1 029 965
5 anni a 10 »	19 363	17 812	19 323	17 798	16 945	15 527	17 807	21 509	21 040	20 327	18 984	18 519	225 044
10 » 20 »	17 407	15 726	17 389	16 967	16 291	15 282	17 375	19 976	19 224	18 635	17 267	16 732	208 271
20 » 30 »	22 693	21 447	24 367	23 098	21 701	19 895	21 711	23 199	22 742	22 792	21 901	21 931	267 390
30 » 40 »	22 582	20 716	22 868	21 846	20 555	18 735	19 829	21 246	20 245	20 903	20 979	21 315	251 816
40 » 50 »	24 780	22 292	24 639	23 115	21 374	19 508	20 499	21 403	20 824	21 796	22 702	23 936	266 958
50 » 60 »	31 292	28 412	30 618	27 725	25 200	22 295	23 848	25 170	24 665	25 964	28 749	30 704	324 672
60 » 70 »	44 450	40 078	42 634	36 779	33 378	28 951	29 903	31 928	30 810	33 098	37 903	41 703	431 615
70 » 80 »	42 340	38 355	40 193	33 557	30 414	26 225	27 414	28 782	27 629	29 520	34 808	39 145	398 382
80 » 90 »	18 098	16 478	16 450	13 348	12 125	10 298	11 229	11 683	11 070	11 820	14 405	16 181	163 195
90 in su.	2 157	1 886	1 848	1 485	1 272	1 082	1 241	1 310	1 350	1 379	1 677	1 933	18 620
TUTTE LE ETÀ	445 291	415 864	438 519	377 815	352 967	342 608	428 920	463 450	415 977	399 895	399 512	413 960	4 894 778
Età ignota.	142	103	118	124	81	93	97	91	99	98	147	151	1 344
TOTALE GENERALE	445 433	415 967	438 637	377 939	353 048	342 701	429 017	463 541	416 076	399 993	399 659	414 111	4 896 122

MORTALITÀ PROPORZIONALE A 12 000.

Dalla nascita a 1 anno	1 115	1 204	1 096	883	781	864	1 173	1 148	956	876	938	966	12 000
Da 1 anno a 5 anni	871	909	873	795	762	849	1 230	1 480	1 342	1 101	936	852	12 000
5 anni a 10 »	1 013	1 032	1 010	962	885	839	932	1 130	1 137	1 063	1 027	969	12 000
10 » 20 »	984	984	983	991	921	893	983	1 129	1 123	1 054	1 009	946	12 000
20 » 30 »	999	1 045	1 073	1 050	955	901	956	1 021	1 035	1 003	996	966	12 000
30 » 40 »	1 055	1 071	1 069	1 055	960	905	928	993	978	977	1 013	996	12 000
40 » 50 »	1 083	1 088	1 089	1 055	942	886	904	944	949	961	1 034	1 056	12 000
50 » 60 »	1 134	1 140	1 110	1 088	913	835	864	912	924	941	1 076	1 113	12 000
60 » 70 »	1 211	1 209	1 162	1 036	910	815	815	870	867	902	1 067	1 136	12 000
70 » 80 »	1 250	1 253	1 136	1 023	898	800	809	850	843	871	1 062	1 155	12 000
80 » 90 »	1 304	1 314	1 185	994	873	767	803	841	821	852	1 072	1 165	12 000
90 in su.	1 362	1 318	1 161	963	833	706	783	821	888	870	1 091	1 220	12 000
TUTTE LE ETÀ	1 070	1 107	1 055	939	849	851	1 031	1 114	1 034	961	993	996	12 000
Età ignota.	1 245	991	1 034	1 122	710	841	850	796	894	859	1 332	1 324	12 000

Tavola LXXVI. quater

CATEGORIE DI ETÀ	Gennaio	Febbraio	Marzo	Aprile	Maggio	Giugno	Luglio	Agosto	Settembre	Ottobre	Novembre	Dicembre	TOTALE
---------------------	---------	----------	-------	--------	--------	--------	--------	--------	-----------	---------	----------	----------	--------

MORTALITÀ EFFETTIVA 1863-71 a)

Dalla nascita a 1 anno	182 503	167 790	166 452	135 186	117 513	134 634	181 359	171 885	139 735	140 063	139 291	159 231	1 835 642
Da 1 anno a 5 anni	87 188	80 139	85 525	79 839	82 003	100 710	154 597	175 639	144 639	123 129	96 460	79 343	1 289 274
5 anni a 10 »	7 697	16 066	18 483	17 978	17 811	17 838	22 873	29 250	21 521	23 811	20 351	19 012	248 790
10 » 20 »	20 003	18 148	20 257	20 463	20 151	21 134	27 443	31 192	27 835	25 873	22 295	21 157	275 921
20 » 30 »	32 370	29 398	32 052	31 924	30 440	31 137	37 170	40 396	37 531	35 715	32 833	32 833	402 902
30 » 40 »	31 501	28 080	30 322	30 199	28 531	28 979	34 215	36 203	33 115	32 238	30 829	32 508	376 739
40 » 50 »	31 895	30 289	31 782	31 993	29 311	29 367	34 435	35 629	32 459	32 719	32 432	31 793	389 981
50 » 60 »	44 235	37 853	38 958	37 573	32 386	32 265	37 229	38 255	35 052	36 341	37 610	42 214	450 001
60 » 70 »	61 352	50 569	51 051	48 662	40 967	38 932	43 235	41 327	41 153	44 111	48 232	55 833	568 516
70 » 80 »	57 837	47 617	46 897	43 217	35 836	33 332	33 412	36 938	33 982	37 838	42 707	51 542	594 215
80 » 90 »	24 639	20 118	19 281	17 611	13 339	13 236	14 893	14 321	13 021	15 123	17 526	21 822	206 655
90 in su.	3 087	2 464	2 393	2 061	1 513	1 519	1 692	1 850	1 694	1 782	2 170	2 716	25 001
TUTTE LE ETÀ	597 277	528 531	543 453	495 773	450 484	483 113	626 633	656 337	567 459	543 772	522 736	553 069	6 573 637

MORTALITÀ PROPORZIONALE A 12 000.

Dalla nascita a 1 anno	1 170	1 191	1 067	895	753	892	1 163	1 102	925	898	923	1 021	12 000
Da 1 anno a 5 anni	798	812	782	755	750	952	1 314	1 607	1 367	1 126	911	726	12 000
5 anni a 10 »	839	843	876	880	845	873	1 131	1 336	1 299	1 130	996	902	12 000
10 » 20 »	855	858	865	903	861	935	1 172	1 329	1 231	1 103	984	904	12 000
20 » 30 »	946	951	937	937	890	941	1 087	1 181	1 134	1 044	992	960	12 000
30 » 40 »	985	972	948	975	892	936	1 069	1 132	1 071	1 008	996	1 016	12 000
40 » 50 »	1 051	1 012	960	996	885	916	1 011	1 075	1 013	988	1 012	1 051	12 000
50 » 60 »	1 157	1 096	1 019	1 015	847	872	974	1 002	947	950	1 017	1 104	12 000
60 » 70 »	1 270	1 159	1 056	1 041	848	833	895	917	880	913	1 032	1 156	12 000
70 » 80 »	1 349	1 230	1 094	1 012	837	804	849	862	819	883	1 029	1 202	12 000
80 » 90 »	1 406	1 268	1 097	1 036	791	778	847	843	800	861	1 031	1 242	12 000
90 in su.	1 452	1 283	1 126	1 002	726	752	796	870	833	838	1 054	1 278	12 000
TUTTE LE ETÀ	1 070	1 048	973	918	807	894	1 122	1 176	1 050	983	968	991	12 000

a) Esclusa la provincia di Roma per tutti gli anni, ed il Veneto fino al 1866 inclusivo.

Secondo le cifre del sessennio, la mortalità massima dalla nascita a 1 anno cadde in febbraio; da 1 a 5 in agosto; da 5 a 10 in settembre; da 10 a 20 ancora in agosto; fra i 20 e i 30 anni in marzo; fra i 30 e i 40, 50 e 60, 70 e 80 e 80 e 90 in febbraio, e per i gruppi di età da 40 a 50, 60 a 70 e 90 in su, in gennaio. La mortalità minima si verificò in maggio, dalla nascita a 10 anni; da 10 in su, in giugno.

Nelle tavole seguenti si dimostra quali furono nell'anno 1878, nel sessennio 1872-77 e nel novennio 1863-71, i mesi di massima e quelli di minima mortalità per età, dalla nascita a un anno, da uno a cinque, da cinque a dieci, e poi, di dieci in dieci anni, fino ai cento e più anni, ossia fino all'estrema longevità. E fatti i rapporti di mortalità, e trovate le differenze di grandezza, le classi di età vengono disposte in serie, secondo l'ordine decrescente di queste medesime differenze, le quali esprimono ciò che si suole chiamare *legge delle resistenze organiche delle diverse età all'influenza delle stagioni*.

Mesi di massima e mesi di minima mortalità nell'anno 1878.

Tavola LXXVII.

CATEGORIE DI ETÀ	MORTALITÀ MASSIMA		MORTALITÀ MINIMA		DIFFERENZA tra la massima e la minima
	M E S I	RAPPORTO a 12 000	M E S I	RAPPORTO a 12 000	
Da 90 anni in su	Gennaio	1 515	Giugno	688	827
» 80 » 90 anni	id.	1 473	Settembre	708	765
» 1 anno 5 »	Agosto	1 471	Maggio	732	739
» 70 anni a 80 »	Gennaio	1 348	Settembre	734	614
» 0 » 1 anno	Luglio	1 274	Maggio	755	519
» 60 a 70 anni	Gennaio	1 257	Settembre	775	482
» 50 » 60 »	Marzo	1 205	id.	830	375
» 40 » 50 »	Aprile	1 197	Giugno	866	331
» 10 » 20 »	Settembre	1 173	id.	852	321
» 5 » 10 »	id.	1 167	id.	863	304
» 30 » 40 »	Aprile	1 191	id.	934	257
» 20 » 30 »	id.	1 108	id.	894	214
TUTTE LE ETÀ	Novembre	1 406	Marzo	602	804

Mesi di massima e mesi di minima mortalità nel 1877.

Tavola LXXVII. bis

CATEGORIE DI ETÀ	MORTALITÀ MASSIMA		MORTALITÀ MINIMA		DIFFERENZA tra la massima e la minima
	M E S I	RAPPORTO a 12 000	M E S I	RAPPORTO a 12 000	
Da 30 anni in su	Febbraio	1 393	Giugno	653	740
Da 1 anno a 5 anni.	Agosto	1 452	Maggio	751	701
80 anni a 90 »	Marzo	1 317	Giugno	753	564
70 » 80 »	id.	1 278	id.	813	465
60 » 70 »	id.	1 254	id.	802	432
Dalla nascita a 1 anno	Luglio	1 206	Maggio	779	427
Da 5 a 10 anni.	Settembre	1 229	Giugno	848	381
10 » 20 »	id	1 202	Dicembre	882	320
50 » 60 »	Marzo	1 158	Giugno	849	309
40 » 50 »	id.	1 150	Luglio	883	267
20 » 30 »	id	1 137	Giugno	903	234
30 » 40 »	Maggio	1 126	id.	917	209
TUTTE LE ETÀ	Marzo	1 122	Maggio	842	280

Mesi di massima e mesi di minima mortalità nel sessennio 1872-77.

Tavola LXXVII. ter

CATEGORIE DI ETÀ	MORTALITÀ MASSIMA		MORTALITÀ MINIMA		DIFFERENZA tra la massima e la minima
	M E S I	RAPPORTO a 12 000	M E S I	RAPPORTO a 12 000	
Da 1 a 5 anni	Agosto	1 480	Maggio	762	718
» 90 anni in su.	Gennaio	1 362	Giugno	706	656
» 80 a 90 anni.	Febbraio	1 314	id	767	547
» 70 » 80 »	id	1 253	id.	800	453
» 0 » 1 anno.	id	1 204	Maggio	781	423
» 60 » 70 anni.	Gennaio	1 211	Giugno-Luglio	815	396
» 50 » 60 »	Febbraio	1 140	Giugno	835	305
» 5 » 10 »	Settembre	1 137	id	839	298
» 10 » 20 »	Agosto	1 129	id.	893	236
» 40 » 50 »	Gennaio-Marzo	1 089	id.	889	200
» 20 » 30 »	Marzo	1 073	id	901	172
» 30 » 40 »	Febbraio	1 071	id.	905	166
TUTTE LE ETÀ	Agosto	1 114	Maggio	849	265

Mesi di massima e mesi di minima mortalità nel novennio 1863-71 a)

Tavola LXXVII. quater

CATEGORIE DI ETÀ	MORTALITÀ MASSIMA		MORTALITÀ MINIMA		DIFFERENZA tra la massima e la minima
	MESI	RAPPORTO a 12 000	MESI	RAPPORTO a 12 000	
Da 1 anno a 5 anni	Agosto	1 607	Dicembre	726	881
90 anni in su	Gennaio	1 452	Maggio	726	726
80 » a 90 anni	id.	1 406	Giugno	778	628
70 » 80 »	Agosto	1 386	Gennaio	839	547
0 » 1 anno	Febbraio	1 349	Giugno	804	545
60 » 70 anni	Agosto	1 329	Gennaio	855	474
5 » 10 »	Febbraio	1 191	Maggio	753	438
50 » 60 »	Gennaio	1 270	Giugno	833	437
10 » 20 »	id.	1 157	Maggio	847	310
40 » 50 »	Agosto	1 181	Marzo-Aprile	937	244
20 » 30 »	id.	1 132	Maggio	892	240
30 » 40 »	id.	1 075	id.	885	190
TUTTE LE ETÀ	Agosto	1 176	Maggio	807	369

Se aggruppiamo i mesi per stagioni, troviamo i rapporti a 12,000 morti variare come appresso :

Tavola LXXVIII

CATEGORIE DI ETÀ	MORTI NEL 1878 PER ETÀ E PER STAGIONI (rapporti a 12 000)			
	Primavera	Estate	Autunno	Inverno
Dalla nascita a 1 anno	2 758	3 341	2 701	3 200
Da 1 anno a 5 anni	2 394	3 695	3 414	2 497
5 anni 10 »	2 811	2 901	3 392	2 896
10 » 20 »	2 892	2 987	3 320	2 801
20 » 30 »	3 090	2 946	3 029	2 935
30 » 40 »	3 232	2 872	2 898	2 998
40 » 50 »	3 302	2 693	2 826	3 179
50 » 60 »	3 265	2 565	2 728	3 442
60 » 70 »	3 248	2 463	2 644	3 645
70 » 80 »	3 203	2 399	2 579	3 819
80 » 90 »	3 185	2 276	2 539	4 000
90 in su	3 034	2 238	2 593	4 135
Età ignota	2 896	3 041	2 920	3 143
TUTTE LE ETÀ	2 510	2 962	3 514	3 014

a) Esclusa la provincia di Roma per tutti gli anni, ed il Veneto fino al 1866 inclusivo.

Tavola LXXVIII. bis

CATEGORIE DI ETÀ	MORTI NEL 1877 PER ETÀ E PER STAGIONI (rapporti a 12 000)			
	Primavera	Estate	Autunno	Inverno
Dalla nascita a 1 anno	2 852	3 267	2 666	3 215
Da 1 anno a 5 anni.	2 440	3 677	3 277	2 606
5 anni a 10 "	2 882	2 883	3 192	3 043
10 " 20 "	2 946	3 097	3 164	2 793
20 " 30 "	3 102	2 863	3 025	3 010
30 " 40 "	3 149	2 819	2 962	3 070
40 " 50 "	3 098	2 736	2 996	3 170
50 " 60 "	3 040	2 610	3 057	3 293
60 " 70 "	3 137	2 458	3 014	3 391
70 " 80 "	3 138	2 480	2 935	3 447
80 " 90 "	3 113	2 399	2 843	3 645
90 in su.	3 118	2 263	2 747	3 872
Età ignota.	2 734	2 333	3 066	3 867
TUTTE LE ETÀ	2 885	3 038	2 974	3 103

Tavola LXXVIII. ter

CATEGORIE DI ETÀ	MORTI DAL 1872 AL 1877 PER ETÀ E PER STAGIONI (rapporti a 12 000)			
	Primavera	Estate	Autunno	Inverno
Dalla nascita a 1 anno	2 760	3 185	2 770	3 285
Da 1 anno a 5 anni	2 430	3 559	3 379	2 632
5 anni 10 "	2 858	2 901	3 227	3 014
10 " 20 "	2 895	3 005	3 186	2 914
20 " 30 "	3 078	2 878	3 034	3 010
30 " 40 "	3 084	2 826	2 968	3 122
40 " 50 "	3 086	2 737	2 944	3 233
50 " 60 "	3 061	2 611	2 941	3 387
60 " 70 "	3 108	2 500	2 836	3 556
70 " 80 "	3 107	2 459	2 776	3 658
80 " 90 "	3 052	2 417	2 748	3 783
90 in su	2 932	2 316	2 852	3 900
Età ignota	2 866	2 489	3 085	3 560
TUTTE LE ETÀ	2 843	2 996	2 988	3 173

MORTI.

CCXCIII

Tavola LXXVIII. quater

CATEGORIE DI ETÀ	MORTI DAL 1863 AL 1871 PER ETÀ E PER STAGIONI (rapporti a 12 000) a)			
	Primavera	Estate	Autunno	Inverno
Dalla nascita a 1 anno	2 715	3 157	2 746	3 382
Da 1 anno a 5 anni	2 287	3 973	3 404	2 336
5 anni 10 »	2 601	3 390	3 425	2 584
10 » 20 »	2 629	3 434	3 320	2 617
20 » 30 »	2 764	3 209	3 170	2 857
30 » 40 »	2 815	3 137	3 075	2 973
40 » 50 »	2 841	3 032	3 013	3 114
50 » 60 »	2 881	2 848	2 914	3 357
60 » 70 »	2 945	2 645	2 825	3 585
70 » 80 »	2 973	2 515	2 731	3 781
80 » 90 »	2 924	2 468	2 692	3 916
90 in su	2 854	2 418	2 715	4 013
Età ignota.	2 487	3 000	3 274	3 239
TUTTE LE ETÀ	2 698	3 192	3 001	3 109

a. Esclusa la provincia di Roma per tutti gli anni, e il Veneto fino al 1866 inclusivo.

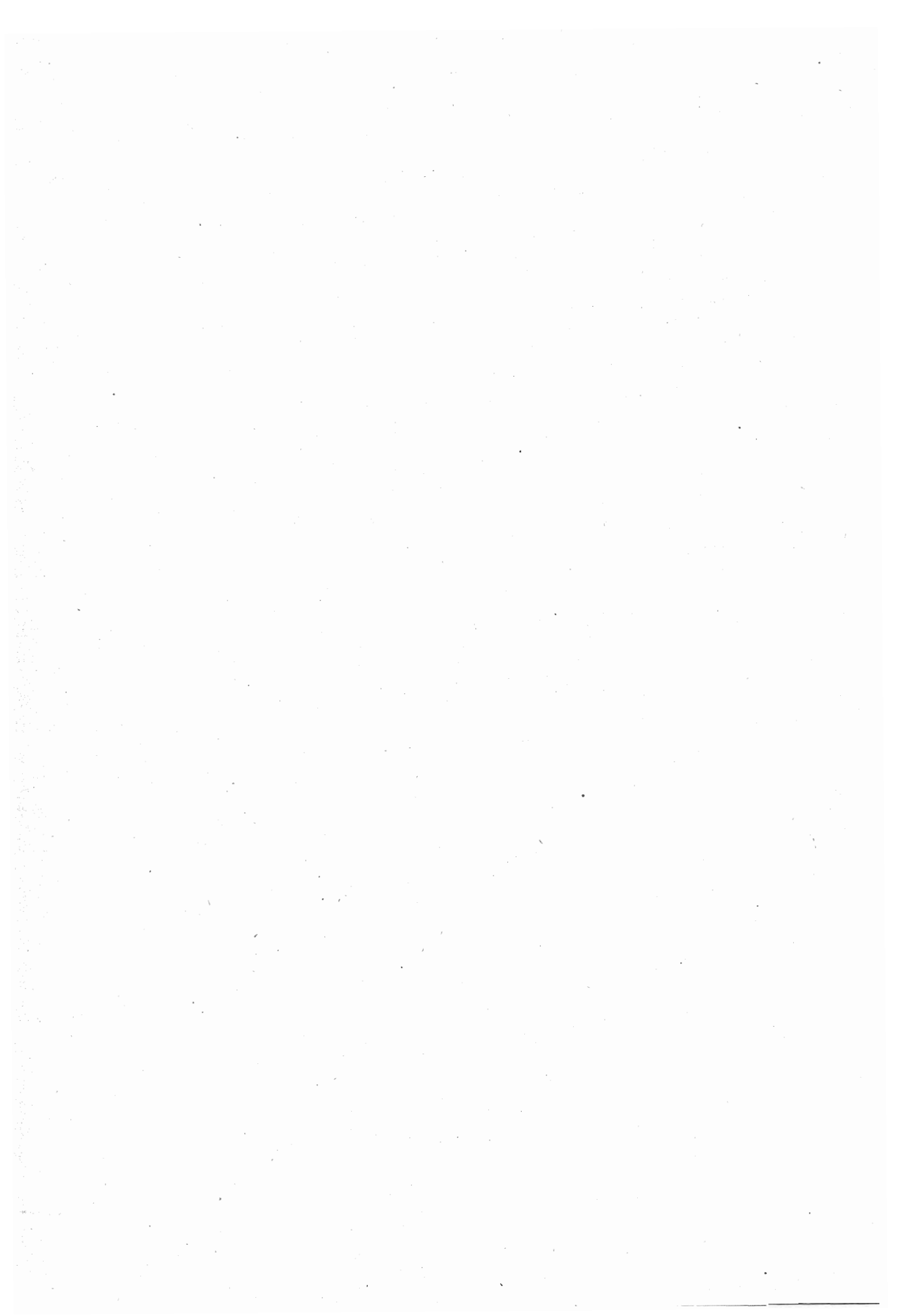

AUMENTO DELLA POPOLAZIONE.

Durante l'anno 1878, la popolazione italiana, pel solo fatto dell'eccedenza dei nati sui morti, sarebbe cresciuta da 28,010,695 a 28,209,620. L'aumento risulterebbe adunque di 198,925 individui (105,864 maschi e 93,061 femmine). La popolazione dei comuni urbani sarebbe salita nell'anno da 8,695,473 a 8,777,131; e da 19,315,222 a 19,432,489 quella dei comuni rurali.

Diamo qui appresso la dimostrazione dell'incremento della popolazione del Regno, dal 1861 al 1878. Le cifre del 1861 e del 1871 rappresentano la popolazione censita al termine di quei due anni rispettivamente; dal 1862 al 1870 inclusivo, le cifre sono trovate aggiungendo alla popolazione censita al 31 dicembre 1861 le nascite avvenute, anno per anno, e sottraendone i morti; e similmente per gli anni dal 1872 a tutto il 1878 si tratta di cifre calcolate, in base al censimento del 1871, mediante la somma algebrica dei nati e dei morti. Ci manca la possibilità, nei periodi fra un censimento e l'altro, di tenere il bilancio fra l'immigrazione dall'estero e l'emigrazione, come abbiamo osservato sul principio di questa stessa prefazione.

Tavola LXXIX.

ANNI a)	POPOLAZIONE AL 31 DICEMBRE DI CIASCUN ANNO			AUMENTO DELLA POPOLAZIONE PER L'ECESSO DEI NATI SUI MORTI		
	TOTALE	Maschi	Femmine	TOTALE	Maschi	Femmine
1861 censita)	24 273 776	12 146 439	12 127 337
1862 (calcolata)	24 445 058	12 233 940	12 211 118	171 282	87 501	83 781
1863 »	24 649 031	12 336 548	12 312 483	203 973	102 608	101 365
1864 »	24 850 690	12 439 760	12 410 930	201 659	103 212	98 447
1865 »	25 065 239	12 550 536	12 514 703	214 549	110 776	103 773
1866 »	25 312 249	12 677 463	12 634 786	247 010	126 927	120 083
1867 »	25 372 780	12 712 703	12 660 077	60 531	35 240	25 291
1868 »	25 495 972	12 776 158	12 719 814	123 192	63 455	59 737
1869 »	25 734 274	12 900 274	12 834 000	238 302	124 116	114 186
1870 »	25 912 600	12 991 323	12 921 277	178 326	91 049	87 277
1871 (censita)	26 801 154	13 472 262	13 328 892
1872 (calcolata)	26 994 338	13 570 285	13 424 053	193 184	98 023	95 161
1873 »	27 165 553	13 662 331	13 503 222	171 215	92 046	79 169
1874 »	27 289 958	13 729 881	13 560 077	124 405	67 550	56 855
1875 »	27 482 174	13 831 636	13 650 538	192 216	101 755	90 461
1876 »	27 769 475	13 980 158	13 789 317	287 301	148 522	138 779
1877 »	28 010 695	14 106 312	13 904 383	241 220	126 154	115 066
1878 »	28 209 620	14 212 176	13 997 444	198 925	105 864	93 061

a) Esclusa la provincia di Roma fino a tutto il 1870.

Sulle quali cifre effettive si può calcolare l'aumento annuale della popolazione per 100 abitanti.

Tavola LXXIX. bis

ANNI a)	AUMENTO ANNUO DELLA POPOLAZIONE PER 100 ABITANTI		
	TOTALE	Maschi	Femmine
1862	0.70	0.72	0.69
1863	0.83	0.84	0.83
1864	0.82	0.84	0.80
1865	0.85	0.88	0.83
1866	0.98	1.01	0.96
1867	0.24	0.28	0.20
1868	0.48	0.49	0.47
1869	0.92	0.97	0.89
1870	0.68	0.71	0.68
1871
1872	0.72	0.72	0.71
1873	0.71	0.73	0.69
1874	0.45	0.49	0.42
1875	0.70	0.74	0.67
1876	1.05	1.07	1.02
1877	0.87	0.90	0.84
1878	0.71	0.75	0.66

Vediamo quale fosse l'aumento nei singoli compartimenti, dal 1861 al 1878. Come abbiamo notato, le cifre del 1861 e quelle del 1871 sono i risultati dei due censimenti generali, fatta eccezione per le provincie venete e pei distretti mantovani rimasti all'Austria fino al 1866, pei quali la base di calcolo dovette prendersi nel censimento austriaco del 1858. Per la provincia di Roma cominciamo la serie col 31 dicembre 1871. I totali generali dal 1861 al 1866 comprendono adunque una parte d'Italia (il Veneto, e i distretti mantovani d'oltre Po), che non facevano allora parte del Regno, mentre poi invece le cifre del 1870 non comprendono la provincia di Roma, quantunque già vi fosse stata portata la nostra capitale.

a) Fino a tutto il 1870 non è compresa la provincia di Roma

POPOLAZIONE CENSITA E POPOLAZIONE CALCOLATA MEDIANTE LA DIFFERENZA ANNUALE FRA I NATI E I MORTI

A N N I	POPOLAZIONE CENSITA E POPOLAZIONE CALCOLATA MEDIANTE LA DIFFERENZA ANNUALE FRA I NATI E I MORTI																
	Piemonte	Liguria	Lombardia a)	Veneto a)	Emilia	Umbria	Marche	Toscana	Roma	Abruzzi e Molise	Campania	Puglie	Basilicata	Calabrie	Sicilia	Sardegna	TOTALE
Popolazione censita. 1861	2 764 263	771 473	3 262 362	2 338 918	2 005 834	513 019	883 073	1 967 067	1 212 835	2 625 830	1 315 269	492 959	1 140 396	2 392 414	588 064	24 273 776
Calcolata. 1862	2 783 750	777 546	3 293 077	2 356 858	2 015 189	516 101	887 991	1 979 171	1 212 243	2 636 125	1 329 916	492 322	1 146 056	2 425 839	592 874	24 445 058
» 1863	2 806 081	785 892	3 318 658	2 383 249	2 034 001	519 054	892 463	2 000 267	1 217 839	2 657 033	1 339 443	493 845	1 151 635	2 455 924	593 647	24 649 031
» 1864	2 830 651	792 082	3 341 610	2 397 366	2 050 967	523 003	899 295	2 016 927	1 225 157	2 682 100	1 351 438	497 078	1 160 235	2 486 250	596 531	24 850 690
» 1865	2 855 507	800 367	3 365 881	2 418 985	2 067 720	527 072	903 350	2 038 135	1 237 914	2 701 906	1 359 544	502 735	1 170 769	2 515 514	599 840	25 065 239
» 1866	2 883 017	809 130	3 396 798	2 444 711	2 086 073	532 653	912 339	2 059 169	1 250 014	2 716 253	1 378 689	508 805	1 184 890	2 541 151	608 557	25 312 249
» 1867	2 888 998	816 602	3 398 404	2 465 257	2 095 121	537 353	920 074	2 083 608	1 258 310	2 727 217	1 367 286	512 019	1 191 953	2 496 570	614 008	25 372 780
» 1868	2 908 015	825 588	3 430 621	2 489 705	2 104 634	539 454	924 959	2 097 426	1 265 195	2 728 308	1 373 532	512 943	1 188 176	2 494 232	613 184	25 495 972
» 1869	2 933 247	835 727	3 461 013	2 522 287	2 121 653	545 017	934 004	2 118 401	1 280 440	2 753 555	1 385 911	514 765	1 198 279	2 512 124	617 851	25 734 274
» 1870	2 950 489	840 106	3 488 866	2 543 551	2 133 732	549 027	939 979	2 135 323	1 291 260	2 770 711	1 392 862	514 991	1 209 704	2 535 333	621 666	25 912 600
Censita. 1871	2 899 564	843 812	3 460 824	2 642 807	2 113 828	549 601	915 419	2 142 525	836 704	1 282 982	2 754 592	1 420 892	510 543	1 206 302	2 584 099	636 660	26 801 154
Calcolata. 1872	2 925 282	850 549	3 490 384	2 671 282	2 122 724	554 548	919 578	2 153 417	837 212	1 282 820	2 772 549	1 435 680	513 162	1 210 288	2 614 868	639 995	26 994 338
» 1873	2 944 241	853 546	3 517 807	2 690 156	2 132 783	557 192	922 968	2 160 881	837 431	1 287 896	2 783 550	1 449 108	515 742	1 220 038	2 647 389	644 825	27 165 553
» 1874	2 965 499	857 976	3 531 076	2 703 646	2 139 996	560 296	925 431	2 164 448	838 114	1 293 477	2 791 073	1 453 229	515 820	1 227 655	2 671 886	650 336	27 289 958
» 1875	2 995 213	865 254	3 553 913	2 733 406	2 153 381	563 582	930 712	2 172 832	839 074	1 302 966	2 807 450	1 464 604	517 069	1 229 614	2 698 672	654 432	27 482 174
» 1876	3 027 596	874 616	3 589 527	2 769 594	2 174 579	567 131	936 035	2 192 292	841 140	1 315 197	2 834 982	1 488 218	522 772	1 240 772	2 736 545	658 479	27 769 475
» 1877	3 054 071	881 043	3 622 986	2 790 265	2 186 995	570 519	941 344	2 209 494	845 443	1 325 504	2 861 590	1 506 289	528 514	1 254 059	2 769 178	663 401	28 010 695
» 1878	3 077 200	886 885	3 653 941	2 812 022	2 193 445	573 405	948 284	2 219 422	849 125	1 333 056	2 879 717	1 522 782	532 927	1 261 310	2 798 672	667 427	28 209 620

a) Vedi nota a pag. VII, relativa alla provincia di Mantova.

Calcoliamo ora l'aumento annuale della popolazione dei singoli compartimenti e di tutto il Regno, tanto in ragione aritmetica, quanto in ragione geometrica, *a*) dalla data dell'ultimo censimento fino al termine del 1878, come pure per l'intervallo fra i due censimenti generali e per tutto il periodo corso dal primo censimento (31 dicembre 1861) fino a tutto il 1878.

Tavola LXXXI

COMPARTIMENTI	POPOLAZIONE al 31 dicembre 1871	AUMENTO NATURALE DELLA POPOLAZIONE dal 31 dicemb. 1871 al 31 dicemb. 1878		
		Effettivo per la durata del settennio	Annuale per 100 abitanti	
			Aritmetico	Geometrico
Piemonte	2 899 564	177 636	0.875	0.853
Liguria	843 812	43 073	0.729	0.713
Lombardia	3 460 824	193 117	0.797	0.778
Veneto	2 642 807	169 215	0.915	0.890
Emilia	2 113 828	79 617	0.538	0.529
Umbria	549 601	23 804	0.621	0.607
Marche	915 419	32 865	0.513	0.505
Toscana	2 142 525	76 897	0.513	0.505
Roma	836 704	12 421	0.212	0.211
Abruzzi e Molise	1 282 982	50 074	0.558	0.548
Campania	2 754 592	125 125	0.649	0.636
Puglie	1 420 892	101 890	1.024	0.994
Basilicata	510 543	22 384	0.626	0.614
Calabrie	1 206 302	55 008	0.651	0.639
Sicilia	2 584 099	214 573	1.186	1.146
Sardegna	636 660	30 767	0.690	0.676
REGNO	26 801 154	1 408 466	0.751	0.734

a) L'aumento annuale per 100 è calcolato colla nota formola: $100 \left(\sqrt[n]{\frac{a'}{a}} - 1 \right)$ in cui *n* rappresenta il numero degli anni del periodo durante il quale la popolazione s'è aumentata, *a'* la cifra della popolazione all'ultimo anno del periodo, e *a* la cifra della popolazione quale si trovava al principio.

Tavola LXXXII.

COMPARTIMENTI	POPOLAZ. al 31 dicembre 1861	AUMENTO NATURALE DELLA POPOLAZIONE					
		dal 31 dicembre 1861 al 31 dicembre 1871			dal 31 dicembre 1861 al 31 dicembre 1878		
		Effettivo per la durata del decennio	Annuale per 100 abitanti		Effettivo per la durata dei 17 anni	Annuale per 100 abitanti	
Aritmetico	Geometrico		Aritmetico	Geometrico			
Piemonte.	2 764 263	212 071	0.767	0.742	312 937	0.666	0.633
Liguria	771 473	76 121	0.987	0.945	115 412	0.880	0.823
Lombardia	3 262 362	251 610	0.771	0.746	391 579	0.706	0.669
Veneto	2 338 918	229 204	0.980	0.939	473 104	1.190	1.089
Emilia	2 005 834	136 837	0.682	0.662	187 611	0.550	0.527
Umbria	513 019	40 985	0.798	0.772	60 386	0.692	0.657
Marche	883 073	63 283	0.717	0.694	65 211	0.434	0.420
Toscana	1 967 067	188 750	0.960	0.921	252 355	0.755	0.713
Abruzzi e Molise	1 212 835	82 398	0.679	0.659	120 221	0.583	0.557
Campania	2 625 830	150 899	0.575	0.560	253 887	0.569	0.544
Puglie	1 315 269	79 925	0.608	0.592	207 513	0.928	0.865
Basilicata	492 959	20 519	0.416	0.409	39 968	0.477	0.459
Calabrie	1 140 396	81 235	0.712	0.691	120 914	0.624	0.594
Sicilia	2 392 414	171 820	0.718	0.696	406 258	0.999	0.926
Sardegna	588 064	34 389	0.585	0.570	79 363	0.794	0.747
REGNO.	24 273 776	1 820 046	0.750	0.726	3 086 719	0.748	0.707

Per ultimo vediamo l'incremento della popolazione in tutte le provincie del Regno, dopo l'ultimo censimento, distinguendo i maschi dalle femmine, senza tener conto nè dell'emigrazione nè dell'immigrazione.

Tavola LXXXIII.

PROVINCIE	POPOLAZIONE CENSITA al 31 DICEMBRE 1871			POPOLAZIONE CALCOLATA								
	TOTALE	Maschi	Femmine	1872			1873			1874		
				TOTALE	Maschi	Femmine	TOTALE	Maschi	Femmine	TOTALE	Maschi	
Alessandria	683 361	349 979	333 382	689 466	353 123	336 343	695 124	356 112	339 012	699 391	358 50	
Ancona	262 349	128 766	133 583	263 771	129 508	134 263	264 859	130 205	134 654	265 812	130 78	
Aquila degli Abruzzi	332 784	155 794	176 990	334 207	156 439	177 768	335 709	157 402	178 307	339 464	159 50	
Arezzo	234 645	120 478	114 167	235 554	121 021	114 533	235 979	121 259	114 720	234 507	120 65	
Aseoli Piceno	203 004	98 342	104 662	203 914	98 862	105 052	204 296	99 248	105 048	204 674	99 50	
Avellino.	375 691	185 485	190 206	377 978	186 651	191 327	379 047	187 381	191 666	380 174	188 50	
Bari delle Puglie . .	604 540	301 094	303 446	614 063	306 067	307 996	619 605	308 807	310 798	621 757	309 80	
Belluno	175 282	85 070	90 212	178 014	86 568	91 446	179 668	87 461	92 207	181 608	88 45	
Benevento.	232 008	115 500	116 508	233 523	116 361	117 162	234 437	116 956	117 481	234 856	117 25	
Bergamo	368 152	186 727	181 425	371 298	188 442	182 856	374 357	190 171	184 186	375 804	191 05	
Bologna.	439 232	224 396	214 836	441 600	225 505	216 095	443 269	226 505	216 764	444 817	227 45	
Brescia	456 023	233 673	222 350	459 354	235 412	223 942	461 020	236 546	224 474	460 662	236 40	
Cagliari.	393 208	201 904	191 304	394 977	202 730	192 247	397 631	204 170	193 461	401 386	206 00	
Caltanissetta	230 066	117 059	113 007	233 362	118 674	114 688	237 007	120 559	116 448	239 717	121 88	
Campobasso	364 208	177 415	186 793	363 803	177 199	186 604	365 571	178 259	187 312	367 309	179 30	
Caserta	697 403	347 007	350 396	702 475	349 508	352 967	705 884	351 194	354 690	708 983	352 88	
Catania	495 415	243 349	252 066	500 314	245 706	254 608	507 252	249 351	257 901	511 430	251 54	
Catanzaro	412 226	204 804	207 422	413 564	205 392	208 172	417 208	207 177	210 031	419 251	208 10	
Chieti	339 986	168 407	171 579	339 178	167 951	171 227	340 302	168 659	171 643	340 145	168 55	
Como	477 642	236 102	241 540	482 798	238 979	243 819	487 502	241 740	245 762	491 002	243 70	
Cosenza	440 468	212 718	227 750	442 818	213 771	229 047	444 858	214 630	230 228	448 319	216 45	
Cremona	300 595	153 138	147 457	302 891	154 262	148 629	304 872	155 346	149 526	305 239	155 45	
Cuneo.	618 232	315 527	302 705	623 166	318 030	305 136	626 877	320 171	306 706	631 007	322 37	
Ferrara	215 369	109 713	105 656	216 650	110 464	106 186	218 826	111 475	107 351	220 499	112 35	
Firenze	766 824	391 566	375 258	770 961	393 889	377 072	774 744	396 008	378 736	776 629	397 30	
Foggia	322 758	161 045	161 713	324 374	161 608	162 766	326 298	162 399	163 899	326 665	162 42	
Forlì	234 090	119 286	114 804	235 463	120 013	115 450	237 754	121 249	116 505	238 410	121 62	
Genova	716 759	356 873	359 886	722 888	359 776	363 112	725 665	361 421	364 244	729 612	363 68	
Girgenti.	289 018	144 039	144 979	294 181	146 716	147 465	297 766	148 731	149 035	301 501	150 55	
Grosseto.	107 457	60 851	46 606	107 468	60 691	46 777	107 708	60 718	46 990	107 653	60 41	
Lecce	493 594	246 375	247 219	497 243	248 027	249 216	503 205	250 963	252 242	504 804	251 49	
Livorno.	118 851	59 407	59 444	118 983	59 504	59 479	119 085	59 589	59 496	119 134	59 59	
Lucca	280 399	136 931	143 468	281 536	137 626	143 910	282 106	138 137	143 969	282 777	138 67	
Macerata	236 994	115 007	121 987	237 266	115 092	122 174	238 322	115 694	122 628	239 058	116 12	
Mantova.	288 942	148 125	140 817	290 791	149 081	141 710	291 897	149 823	142 074	292 457	150 29	
Massa e Carrara. . .	161 944	79 610	82 334	163 153	80 251	82 902	163 762	80 625	83 137	165 185	81 39	
Messina.	420 649	208 288	212 361	423 168	209 616	213 552	426 596	211 449	215 147	429 325	212 82	
Milano	1 009 794	515 883	493 911	1 018 160	520 015	498 145	1 026 648	524 345	502 303	1 029 980	526 13	
Modena	273 231	138 331	134 900	273 314	138 371	134 943	273 962	138 867	135 095	274 743	139 39	

a) In questa cifra sono compresi 1 397 abitanti del comune di Isola Sant'Antonio, staccato dalla provincia di Pavia, ma che non figura

AUMENTO DELLA POPOLAZIONE

CCCI

AL 31 DICEMBRE DEGLI ANNI QUI SOTTO INDICATI

Femmine	1875			1876			1877			1878		
	TOTALE	Maschi	Femmine	TOTALE	Maschi	Femmine	TOTALE	Maschi	Femmine	TOTALE	Maschi	Femmine
340 834	706 182	362 031	344 151	715 069	366 484	348 585	722 288	370 156	352 132	a) 728 941	373 078	354 466
135 025	267 249	131 567	135 682	268 338	132 162	136 176	269 425	132 797	136 628	271 397	133 805	137 592
179 946	343 388	161 570	181 818	347 448	163 781	183 667	351 484	166 161	185 323	354 051	167 504	186 547
113 887	233 700	120 327	113 373	236 003	121 541	114 462	238 031	122 548	115 483	239 033	123 172	115 861
105 110	205 700	100 245	105 455	206 731	100 784	105 947	207 994	101 564	106 430	209 476	102 344	107 132
191 613	381 913	189 906	192 007	383 662	191 315	192 347	387 473	193 242	194 231	391 066	195 136	195 930
311 891	629 760	313 844	315 916	641 604	319 793	321 811	649 413	323 772	325 641	655 178	326 883	328 295
93 138	184 028	89 863	94 165	186 356	91 109	95 247	188 508	92 274	96 234	190 491	93 354	97 137
117 604	236 714	118 356	118 358	239 278	119 643	119 635	241 849	120 977	120 872	243 458	121 847	121 611
184 749	378 254	192 470	185 784	381 258	194 142	187 116	385 097	196 389	188 708	389 406	198 767	190 639
217 343	447 576	228 925	218 651	451 053	230 773	220 280	453 619	232 175	221 444	455 190	233 048	222 142
224 254	462 802	237 685	225 117	465 380	239 031	226 349	466 630	239 694	226 936	468 906	240 977	227 929
195 383	403 453	207 048	196 405	405 544	208 007	197 537	408 341	209 440	198 901	410 718	210 808	199 910
117 831	242 359	123 337	119 022	245 130	124 580	120 550	247 980	125 861	122 119	249 960	126 908	123 052
188 001	368 884	180 313	188 571	371 814	181 859	189 955	374 558	183 333	191 225	375 742	184 011	191 731
356 146	714 286	355 528	358 758	722 524	359 662	362 862	730 151	363 784	366 367	735 339	366 452	368 887
259 888	517 076	254 505	262 571	524 305	258 012	266 293	529 723	260 664	269 059	533 615	262 569	271 046
211 146	417 473	207 208	210 265	420 872	209 067	211 805	424 766	211 082	213 684	426 608	211 847	214 761
171 550	342 583	169 914	172 669	345 224	171 249	173 975	346 502	171 909	174 593	348 636	173 125	175 511
247 240	495 280	246 159	249 121	500 890	249 238	251 652	507 762	253 033	254 729	513 677	256 552	257 125
231 829	449 510	217 132	232 378	453 618	219 184	234 434	459 002	221 927	237 075	463 242	224 265	238 977
149 777	307 063	156 454	150 609	310 238	158 118	152 120	311 692	158 932	152 760	313 143	159 597	153 546
308 633	637 905	326 009	311 896	645 693	330 045	315 648	649 751	332 053	317 698	653 903	334 148	319 755
108 145	223 144	113 720	109 424	226 225	115 291	110 934	227 881	116 216	111 665	228 931	116 811	112 120
379 268	781 060	399 851	381 209	787 992	403 868	384 124	794 519	407 364	387 155	796 447	408 465	387 982
164 241	327 600	162 711	164 889	329 637	163 450	166 187	333 651	165 385	168 266	337 450	167 270	170 180
116 774	240 607	122 729	117 878	243 537	124 290	119 247	245 432	125 294	120 138	246 121	125 861	120 260
365 929	735 878	367 036	368 842	744 037	371 278	372 759	750 067	374 440	375 627	755 428	377 419	378 009
150 945	304 787	152 295	152 492	308 435	154 168	154 267	311 910	155 915	155 995	315 397	157 657	157 740
47 239	107 412	60 064	47 348	107 493	59 965	47 528	107 836	59 981	47 855	108 558	60 203	48 355
253 307	507 244	252 664	254 580	516 977	257 783	259 194	523 225	261 059	262 166	530 154	264 594	265 560
59 541	119 477	59 719	59 758	119 894	59 985	59 909	120 083	60 049	60 034	120 387	60 321	60 066
144 102	284 878	139 968	144 910	288 377	141 875	146 502	290 912	143 214	147 698	292 651	144 220	148 431
122 929	240 138	116 802	123 336	241 426	117 622	123 804	242 727	118 475	124 252	244 646	119 518	125 128
142 165	294 210	151 268	142 942	297 166	152 851	144 315	299 660	154 202	145 458	301 089	155 026	146 063
83 792	166 143	81 855	84 288	168 444	83 026	85 418	169 811	83 925	85 886	171 241	84 708	86 533
216 499	433 050	214 809	218 241	438 930	217 911	221 019	444 253	220 762	223 491	449 926	223 768	226 158
503 847	1 036 769	529 663	507 106	1 048 446	535 822	512 624	1 059 793	541 742	518 051	1 070 998	547 589	523 409
135 348	276 054	140 089	135 965	279 185	141 676	137 509	280 803	142 530	138 273	281 593	143 032	138 561

dè tra i maschi nè tra le femmine, perchè non se ne poté avere la distinzione per sesso.

Segue Tavola LXXXIII.

PROVINCIE	POPOLAZIONE CENSITA al 31 DICEMBRE 1871			POPOLAZIONE CALCOLATA							
	TOTALE	Maschi	Femmine	1872			1873			1874	
				TOTALE	Maschi	Femmine	TOTALE	Maschi	Femmine	TOTALE	Maschi
Napoli	907 752	453 134	454 618	914 136	456 131	458 005	916 425	456 989	459 436	917 095	456 981
Novara	624 985	303 526	321 459	632 700	307 658	325 042	638 890	310 953	327 937	644 374	314 068
Padova	364 430	184 778	179 652	368 204	186 665	181 539	371 019	188 132	182 887	372 032	188 729
Palermo	617 678	308 736	308 942	627 328	313 402	313 926	635 087	317 313	317 774	640 315	320 026
Parma	264 381	135 600	128 781	265 751	136 379	129 372	266 144	136 627	129 517	266 845	137 092
Pavia	448 435	227 349	221 086	452 572	229 476	223 096	458 198	232 214	225 984	461 497	234 078
Perugia	549 601	282 574	267 027	554 548	285 089	269 459	557 192	286 946	270 246	560 296	288 588
Pesaro e Urbino . . .	213 072	107 433	105 639	214 627	108 206	106 421	215 491	108 740	106 751	215 887	108 980
Piacenza	225 775	117 123	108 652	226 338	117 362	108 976	226 828	117 697	109 131	226 703	117 678
Pisa	265 959	139 111	126 848	268 173	140 230	127 943	269 853	141 193	128 660	271 247	141 900
Porto Maurizio . . .	127 053	63 046	64 007	127 661	63 304	64 357	127 881	63 427	64 454	128 364	63 675
Potenza	510 543	249 220	261 323	513 162	250 712	262 450	515 742	252 156	263 586	515 820	252 198
Ravenna	221 115	112 434	108 681	222 437	113 186	109 251	223 964	113 885	110 079	224 752	114 319
Reggio di Calabria .	353 608	176 307	177 301	353 906	176 463	177 443	357 972	178 500	179 472	360 085	179 674
Reggio nell'Emilia .	240 635	121 803	118 832	241 171	122 187	118 984	242 036	122 681	119 355	243 227	123 377
Roma	836 704	449 346	387 358	837 212	448 809	388 403	837 431	448 192	389 299	838 114	447 831
Rovigo	200 835	101 513	99 322	203 598	102 913	100 685	205 874	104 134	101 740	206 721	104 541
Salerno	541 738	265 431	276 307	544 437	266 849	277 588	547 757	268 810	278 947	549 965	270 090
Sassari	243 452	125 169	118 283	245 018	125 979	119 039	247 194	127 039	120 155	248 950	128 067
Siena	206 446	108 698	97 748	207 589	109 276	98 313	207 644	109 338	98 306	207 316	109 215
Siracusa	294 885	146 451	148 434	298 378	148 270	150 108	300 997	149 640	151 357	303 868	151 199
Sondrio	111 241	54 548	56 693	112 520	55 261	57 259	113 313	55 624	57 689	114 435	56 175
Teramo	246 004	123 931	122 073	245 632	123 731	121 901	246 314	124 162	122 152	246 559	124 146
Torino	972 986	481 325	491 661	979 950	484 992	494 958	983 350	487 034	496 316	990 727	491 149
Trapani	236 388	116 609	119 779	238 137	117 489	120 648	242 684	119 728	122 956	245 730	121 247
Treviso	352 538	181 297	171 241	356 704	183 536	173 168	360 519	185 535	174 984	363 719	187 308
Udine	481 586	238 600	242 986	486 695	241 405	245 290	488 700	242 661	246 039	490 608	243 819
Venezia	337 538	169 098	168 440	340 161	170 555	169 606	339 570	170 409	169 161	339 832	170 650
Verona	367 437	188 948	178 489	370 473	190 517	179 956	373 600	192 334	181 266	375 283	193 211
Vicenza	363 161	185 060	178 101	367 433	187 352	180 081	371 206	189 496	181 710	373 843	190 980
REGNO	26 801 154	13 472 262	13 328 892	26 994 338	13 570 285	13 424 053	27 165 553	13 662 331	13 503 222	27 289 958	13 729 881

a) Da questa cifra furono tolti 1397 abitanti del Comune di Isola Sant'Antonio annesso alla provincia di Alessandria, ma che per

AUMENTO DELLA POPOLAZIONE

CCCHII

AL 31 DICEMBRE DEGLI ANNI QUI SOTTO INDICATI

Femmine	1875			1876			1877			1878		
	TOTALE	Maschi	Femmine	TOTALE	Maschi	Femmine	TOTALE	Maschi	Femmine	TOTALE	Maschi	Femmine
460 114	920 597	458 720	461 877	929 382	463 166	466 216	936 141	466 707	469 434	939 855	468 851	471 004
330 306	651 681	318 112	333 569	658 201	321 448	336 753	665 835	325 464	340 371	672 726	329 122	343 604
183 303	376 408	191 063	185 345	381 985	193 910	188 075	384 301	195 103	189 198	386 762	196 347	190 415
320 289	646 359	323 148	323 211	655 729	328 039	327 690	662 694	331 617	331 077	669 967	335 472	334 495
129 753	267 463	137 565	129 898	269 267	138 439	130 828	269 955	138 817	131 138	270 456	139 064	131 392
227 419	464 094	235 298	228 796	469 656	238 105	231 551	474 698	240 691	234 007	a) 477 887	243 082	236 202
271 708	563 582	290 516	273 066	567 131	292 422	274 709	570 519	294 079	276 440	573 405	295 612	277 793
106 907	217 625	109 903	107 722	219 540	110 851	108 689	221 198	111 679	109 519	222 765	112 583	110 182
109 025	226 975	117 925	109 050	228 630	118 783	109 847	230 074	119 451	110 623	230 718	119 905	110 813
129 347	273 218	142 961	130 257	276 200	144 508	131 692	278 721	145 848	132 873	280 406	146 723	133 683
64 689	129 376	64 270	65 106	130 579	64 982	65 597	130 976	65 164	65 812	131 457	65 482	65 975
263 622	517 069	252 921	264 148	522 772	255 778	266 994	528 514	258 861	269 653	532 927	260 926	272 001
110 433	226 191	115 207	110 984	228 279	116 275	112 004	229 442	116 928	112 514	229 866	117 194	112 672
180 411	362 631	180 965	181 666	366 282	182 831	183 451	370 291	184 821	185 470	371 460	185 377	186 083
119 850	245 371	124 539	120 832	248 403	126 190	122 213	249 789	126 971	122 818	250 570	127 385	123 185
390 283	839 074	447 122	391 952	841 140	447 349	393 791	845 443	448 786	396 657	849 125	450 228	398 897
102 180	209 132	105 845	103 287	212 649	107 670	104 979	213 785	108 250	105 535	214 322	108 596	105 726
279 875	553 940	272 299	281 641	560 136	275 524	284 612	565 976	278 692	287 284	569 999	281 032	288 967
120 883	250 979	129 032	121 947	252 935	130 151	122 784	255 060	131 202	123 858	256 709	132 081	124 628
98 101	206 944	109 062	97 882	207 889	109 433	98 456	209 581	110 266	99 315	210 699	110 853	99 846
152 669	306 775	152 803	153 972	311 786	155 256	156 530	317 019	157 879	159 140	320 326	159 591	160 735
58 260	115 441	56 702	58 739	116 493	57 328	59 165	117 654	57 891	59 763	118 835	58 540	60 295
122 413	248 111	125 019	123 092	250 711	126 372	124 339	252 960	127 662	125 298	254 627	128 496	126 131
499 578	999 445	495 817	503 628	1 008 633	500 918	507 715	1 016 197	505 316	510 881	1 021 630	508 351	513 279
124 483	248 266	122 497	125 769	252 230	124 477	127 753	255 599	126 022	129 577	259 481	127 986	131 495
176 411	369 100	190 164	178 936	375 005	193 112	181 893	378 072	194 790	183 282	382 410	196 992	185 418
246 789	494 589	246 036	248 553	500 335	249 155	251 181	504 542	251 444	253 098	509 447	254 309	255 138
169 152	342 058	171 789	170 269	344 838	173 265	171 573	345 599	173 805	171 794	346 851	174 431	172 420
182 072	378 786	194 998	183 788	383 174	197 244	185 930	386 229	198 900	187 329	388 489	200 128	188 361
182 863	379 305	193 699	185 606	385 252	196 737	188 515	389 229	198 886	190 343	393 250	200 778	192 472
13 560 077	27 482 174	13 831 636	13 650 538	27 769 475	13 980 158	13 789 317	28 010 695	14 106 312	13 904 383	28 209 620	14 212 176	13 997 444

co. continuano a figurare tra i maschi e tra le femmine, perchè mancando la distinzione per sesso, non se ne poté fare la sottrazione.

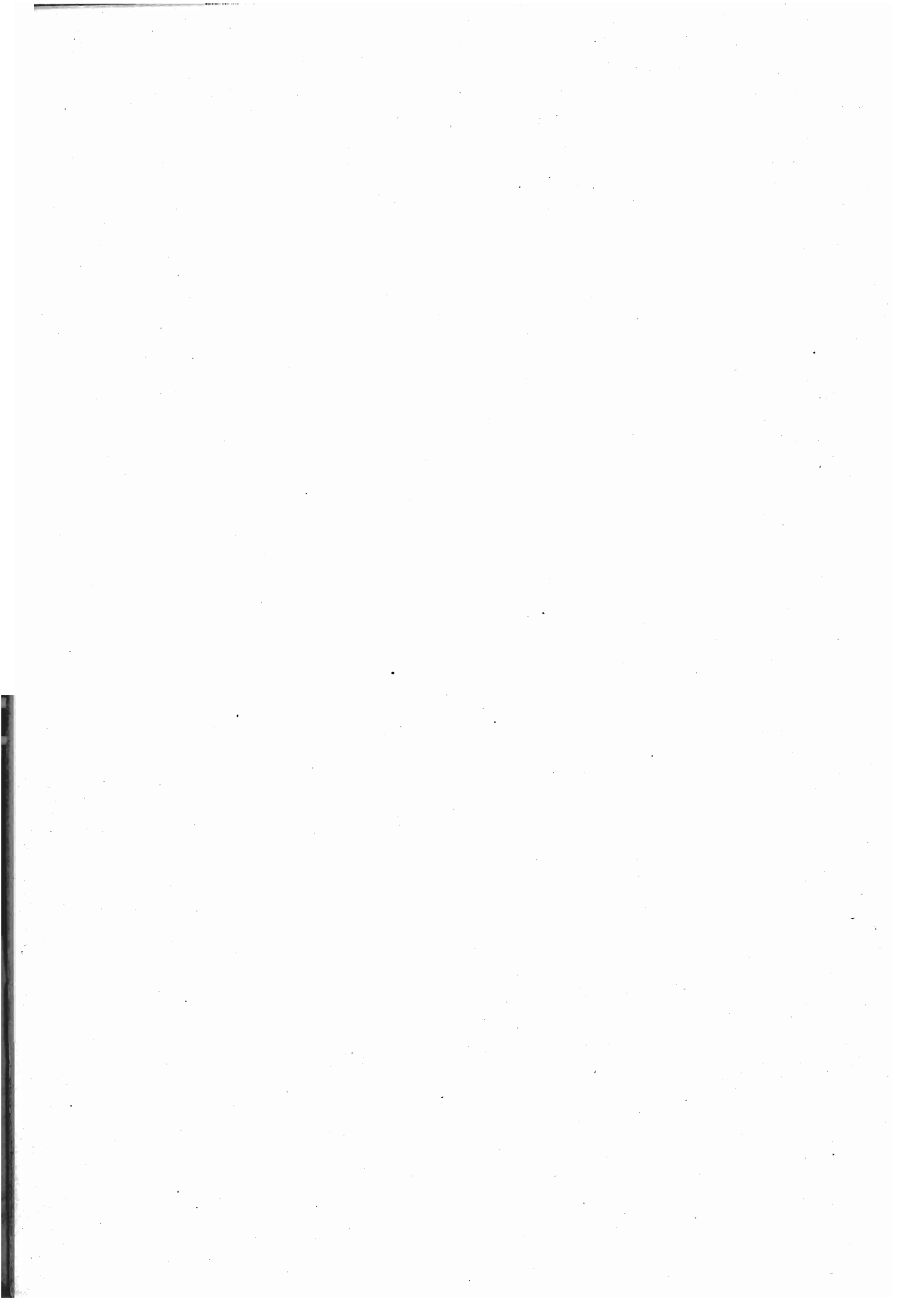

Censimenti italiani dalla metà del secolo XVIII in poi.

Dimostriamo qui appresso l'incremento della popolazione italiana dalla metà del secolo passato fino ad oggi, togliendone gli elementi, per gli anni anteriori alla costituzione del nuovo Regno, dall'importante Introduzione storica del dott. Castiglioni, posta in fronte al censimento degli Stati sardi del 1858. Facciamo il totale per il territorio dell'attuale Regno, per tutti gli anni nei quali abbiamo potuto avere notizie circa gli ex-Stati che lo compongono. Le cifre, che raccogliamo nella tavola seguente, sono ora di popolazione censita, ora di popolazione calcolata. E allo scopo di poter formare una serie di totali, che sia la meno frequentemente interrotta e la meno rara di termini possibile, cerchiamo di avere dati sincroni, mediante l'artificio seguente: allorchè, per un dato anno, abbiamo le cifre di quasi tutta Italia, e ci manca quella di uno fra gli ex-Stati, poniamo in linea di conto, per quest'ultimo, la cifra conosciuta dell'anno precedente, o del susseguente. Il risultato dell'addizione, ottenuto in codesta maniera, non è esatto, ma rappresenta la verità con sufficiente approssimazione.

Schiarimenti alla tavola seguente.

a) Ex Regno di Sardegna, meno Savoia e Nizza — Comprende le attuali provincie di Torino, Alessandria, Cuneo, Novara, Genova, Porto Maurizio, Cagliari e Sassari, oltre ai circondari di Bobbio, Mortara e Voghera, dell'attuale provincia, di Pavia.

b) c) Ex Regno Lombardo-Veneto .

Lombardia. — Comprende le attuali provincie di Milano, Pavia, Cremona, Mantova, Bergamo, Brescia, Como e Sondrio, meno i circondari di Bobbio, Mortara e Voghera, dell'attuale provincia di Pavia, che fino al 1859 facevano parte del Piemonte. Per rendere possibili i confronti, si formarono le cifre della popolazione della Lombardia anche per gli anni posteriori al 1859, supponendo che i confini di essa fossero rimasti inalterati. Così la cifra del 1878 per la Lombardia, in questa tavola (3,335,599), è diversa da quella segnata a pag. CCXCVI, nella tavola LXXX (3,653,941); e la differenza corrisponde appunto ai tre circondari suddetti.

Veneto. — Comprende le attuali provincie di Venezia, Padova, Rovigo, Vicenza, Verona, Treviso, Belluno e Udine.

d) Ex Ducato di Parma. — Provincie di Parma, Piacenza con Guastalla, fino al 1847, e con Pontremoli, dal 1848 in poi.

e) Ex Ducato di Modena. — Provincie attuali di Modena, Reggio nell'Emilia e Massa-Carrara. Quest'ultima dal 1835 in poi; anzi, a partire dal 1848, la stessa provincia di Massa e Carrara fu diminuita del circondario di Pontremoli, che fu ceduto al ducato di Parma, in cambio del circondario di Guastalla.

f) Ex Granducato di Toscana. — Comprende le attuali provincie di Firenze, Pisa, Lucca, Livorno, Siena, Arezzo e Grosseto. Nelle tavole riepilogative per compartimenti noi soliamo comprendere nella Toscana anche la provincia di Massa e Carrara, la quale nella tavola presente figura sotto la rubrica dell'ex-ducato di Modena, ad eccezione del circondario di Pontremoli, che figura sotto quella dell'ex-ducato di Parma. Perciò le cifre della popolazione della Toscana dal 1860 in poi sono, in questa tavola, minori di quelle che si danno nei consueti riepiloghi statistici per compartimenti. Per esempio alla fine del 1878 la popolazione calcolata era di 2,219,422 abitanti (nella tavola LXXX, pag. CCXCVI) compresa la provincia di Massa e Carrara per 171,241 abitanti, mentre figura di soli 2,048,181 nella tavola presente.

g) Ex Ducato di Luca. — Aggregato al Granducato di Toscana nel 1850.

h) i) Antichi Stati Romani. — Comprende le attuali provincie di Roma, Perugia, Ascoli, Macerata, Ancona, Pesaro, Forlì, Ravenna, Bologna e Ferrara, e i territori di Benevento e Pontecorvo fino al 1859.

k) l) Ex Regno di Napoli.

Al di quà del faro. — Comprende le attuali provincie di Napoli, Caserta (meno il territorio di Pontecorvo fino al 1859) Benevento (tranne il territorio di Benevento fino al 1859), Avellino, Salerno, Potenza, Cosenza, Catanzaro, Reggio di Calabria, Lecce, Bari, Foggia, Campobasso, Chieti, Aquila e Teramo.

Al di là del faro — Comprende le attuali provincie di Palermo, Messina, Catania, Siracusa, Caltanissetta, Girgenti e Trapani.

m) n) Regno d'Italia, col Veneto dal 1867 in poi, e con Roma dal 1871 in poi. La popolazione del Regno d'Italia, indicata per gli anni 1861-1866, non comprende, come di ragione, le provincie Venete, ma conviene avvertire che quei totali non rappresentano esattamente l'addizione delle cifre esposte nelle colonne antecedenti, ma bensì somme inferiori di circa centosessantamila; e ciò per il motivo, già accennato in una delle note superiori, che le cifre del Veneto, nel presente prospetto, non contengono la popolazione dei distretti mantovani rimasti all'Austria dal 1859 al 1866.

N. B. — Le cifre racchiuse tra parentesi sono la ripetizione di quelle di un censimento anteriore di qualche anno, o posteriore, e sono riprodotte unicamente per comodo di calcolo, a fine di formare i totali generali cogli elementi meno incerti che fosse possibile di raccogliere.

Tavola LXXXIV.

ANNI	A N T I C H I				
	Ex Regno di Sardegna meno Nizza e Savoia a)	Ex Regno Lombardo Veneto		Ex Ducato di Parma d)	Ex Ducato di Modena e)
		Lombardia b)	Veneto c)		
1758					
1766					
1769					
1770	(2 480 649)	(1 751 401)	1 697 803	400 000	300 000
1773	2 480 649				
1774		1 751 401			
1780			1 763 806		
1794					
1795	2 492 966	1 787 322	(1 763 806)	410 000	310 000
1798					
1800	2 661 445	1 754 117	(1 844 675)	415 000	387 845
1804					
1807			1 844 675		
1814		2 179 825		426 512	377 740
1815		2 191 463	1 953 475		379 437
1816	(3 242 992)	2 178 778	(1 953 475)	(426 512)	373 187
1817		2 167 782			362 173
1818	3 242 992	2 169 048	(1 953 475)	417 916	368 346
1819		2 186 968		416 039	371 244
1820		2 205 772		412 090	377 564
1821		2 221 262		411 847	381 311
1822		2 240 110		417 098	387 045
1823		2 260 096	1 894 437	420 675	392 642
1824	3 494 307	2 287 306		425 959	395 737
1825	(3 494 307)	2 310 255	1 940 746	432 916	403 781
1826		2 331 820		435 844	409 362
1827		2 353 346		441 171	415 654
1828		2 365 659		445 633	421 413
1829		2 379 950		450 275	423 848
1830		2 390 526		452 131	427 837
1831		2 403 429		454 080	428 031
1832		2 416 567		460 759	432 427
1833	3 790 815	2 428 735	1 963 000	465 673	437 998
1834		2 455 539	1 988 000	469 022	441 146
1835		2 474 674	2 073 000	472 806	469 303
1836		2 460 079	2 086 538	470 257	474 629
1837		2 474 741	2 075 030	473 019	479 191
1838	3 973 810	2 497 895	2 094 000	474 262	485 068

dal 1758 al 1878.

pagina precedente)

S T A T I

Ex Granducato di Toscana <i>f)</i>	Ex Ducato di Lucca <i>g)</i>	Antichi Stati Romani		Ex Regno di Napoli		REGNO D'ITALIA prima dell'annessione di Roma <i>m)</i>	TERRITORIO dell'attuale REGNO D'ITALIA <i>n)</i>	A N N I
		con l'attuale provincia di Roma <i>h)</i>	senza l'attuale provincia di Roma <i>i)</i>	al di qua del Faro <i>k)</i>	al di là del Faro <i>l)</i>			
	118 000							1758
945 043								1766
		1 608 545						1769
(945 043)	(118 000)	(1 608 545)		4 093 661	1 294 215		14 689 317	1770
				4 249 430				1773
								1774
								1780
1 062 880				4 828 914				1794
(1 062 880)	120 000	(2 310 000)		4 700 000	1 300 000		16 256 974	1795
					1 655 536			1798
1 104 164	(120 000)	2 310 000		(4 984 639)	(1 655 536)		17 237 421	1800
				4 984 639				1804
								1807
1 154 716				5 052 261	1 800 000			1814
1 169 000				5 059 510	1 648 955			1815
1 163 000	125 000	2 354 721		4 914 375	(1 648 955)		18 380 995	1816
1 152 000				5 035 000				1817
1 143 286	126 545	(2 354 721)		5 034 191	1 681 983		18 492 503	1818
1 159 502	127 895			5 097 343				1819
1 172 342	129 513			5 207 373				1820
1 189 627	132 045			5 327 720				1821
1 202 605	135 175	2 435 022		5 370 463				1822
1 216 881	136 927			5 436 433				1823
1 237 738	138 698			5 456 664				1824
1 256 150	139 998	(2 435 022)		5 509 802	1 714 000		19 726 977	1825
1 277 209				5 661 624				1826
1 295 855	145 825			5 704 831				1827
1 315 441	147 980			5 733 439				1828
1 336 338	149 160			5 752 399				1829
1 348 752	150 407			5 777 311				1830
1 365 705	152 527			5 809 839	1 943 366			1831
1 378 795	154 342			5 858 136	1 927 269			1832
1 393 341	155 416	2 732 436		5 932 898	1 911 614		21 211 926	1833
1 401 336	157 853			6 002 022	1 914 477			1834
1 421 927	158 914			6 081 493	1 935 641			1835
1 436 785	160 850			6 111 642	1 960 551			1836
1 451 523	162 828			6 021 284	1 914 675			1837
1 466 752	165 298	(2 732 436)		6 148 714	1 936 970		21 975 205	1839

Segue Tavola LXXXIV.

A N N I	A N T I C H I				
	Ex Regno di Sardegna meno Nizza e Savoia a)	Ex Regno Lombardo Veneto		Ex Ducato di Parma d)	Ex Ducato di Modena e)
		Lombardia b)	Veneto c)		
1839		2 516 420	2 092 000	476 187	487 342
1840		2 538 695	2 137 608	479 113	490 189
1841		2 566 850	2 123 625	483 767	495 790
1842		2 589 180	2 144 343	485 826	498 823
1843		2 613 999	490 388	504 029
1844	3 992 408	2 640 312	(2 236 118)	493 519	506 670
1845	2 671 840	2 236 118	496 803	510 867
1846	2 696 752	501 319	517 351
1847	2 703 723	500 832	575 410
1848	4 219 744	2 723 638	(2 336 118)	494 774	576 311
1849	2 725 740	494 951	577 758
1850	(4 219 744)	2 743 619	2 281 732	494 784	586 455
1851	497 343	591 670
1852	(4 219 744)	2 773 907	2 314 813	502 785	598 444
1853	2 805 811	507 881	600 950
1854	2 829 303	508 784	606 139
1855	2 837 163	2 293 562	511 808	600 676
1856	2 838 272	495 840	598 996
1857	2 865 518	2 293 729	499 835	601 510
1858	4 373 044	2 880 723	(2 293 729)	502 247	609 989
1859	500 603
1860
1861	4 400 143	2 986 019	2 338 918	504 182	601 794
1862	4 433 082	3 014 165	2 356 858	505 458	605 700
1863	4 467 782	3 036 496	2 383 249	509 858	611 824
1864	4 505 259	3 055 615	2 397 366	513 057	617 062
1865	4 545 121	3 076 474	2 418 985	514 760	622 695
1866	4 593 871	3 103 631	2 444 711	518 446	629 629
1867	4 613 539	3 104 473	2 465 257	517 469	635 975
1868	4 643 953	3 133 455	2 489 705	520 512	640 189
1869	4 687 228	3 160 610	2 522 287	523 972	646 661
1870	4 715 483	3 180 644	2 543 551	527 646	651 476
1871	4 678 484	3 162 376	4 642 807	523 719	642 247
1872	4 717 123	3 189 087	2 671 282	525 992	643 735
1873	4 747 903	3 212 516	2 690 156	527 105	645 627
1874	4 781 370	3 223 517	2 703 646	527 952	648 751
1875	4 824 253	3 244 559	2 733 406	529 012	652 994
1876	4 873 722	3 276 496	2 769 594	533 005	660 924
1877	4 915 147	3 306 354	2 790 265	535 311	665 121
1878	4 949 854	3 335 599	2 812 022	536 855	667 723

S T A T I

Ex Granducato di Toscana <i>f)</i>	Ex Ducato di Lucca <i>g)</i>	Antichi Stati Romani		Ex Regno di Napoli		REGNO D'ITALIA prima dell'annessione di Roma <i>m)</i>	TERRITORIO dell'attuale REGNO D'ITALIA <i>n)</i>	ANNI
		con l'attuale provincia di Roma <i>h)</i>	senza l'attuale provincia di Roma <i>i)</i>	al di qua del Faro <i>k)</i>	al di là del Faro <i>l)</i>			
1 481 079	168 198	6 151 642	1 939 138	1839
1 494 991	1 950 162	1840
1 489 980	6 235 436	1 974 186	1841
1 498 854	6 309 894	2 002 480	1842
1 513 826	6 373 506	2 037 882	1843
1 531 740	171 350	2 929 807	6 382 706	2 051 399	22 936 029	1844
1 546 115	6 491 864	2 064 007	1845
1 565 751	6 565 184	2 093 972	1846
1 580 810	6 522 058	2 103 176	1847
(1 547 129)	175 170	(2 929 807)	6 610 054	2 104 408	23 617 153	1848
.....	6 649 642	2 120 879	1849
(1 758 148)	3 019 359	6 684 111	2 141 283	23 929 235	1850
1 758 148	2 180 604	1851
1 775 021	(3 124 668)	6 830 032	2 208 392	24 347 806	1852
1 793 078	3 124 668	6 883 150	2 231 020	1853
1 812 686	6 857 265	2 219 598	1854
1 814 466	6 872 151	2 223 365	1855
1 776 338	2 252 420	1856
1 783 279	2 281 002	1857
1 793 967	(3 124 668)	6 963 125	2 315 925	24 857 417	1858
1 806 940	7 146 864	1859
1 815 243	1860
1 826 334	3 179 708	2 436 683	6 787 289	2 392 414	21 777 334	25 016 801	1861
1 837 127	2 450 167	6 816 662	2 425 839	22 929 176	1862
1 856 169	2 467 934	6 859 795	2 455 924	22 104 789	1863
1 871 317	2 488 756	6 916 008	2 486 250	22 291 180	1864
1 891 011	2 507 811	6 972 868	2 515 514	22 483 620	1865
1 910 051	2 532 708	7 038 651	2 541 151	22 703 195	1866
1 931 922	2 550 790	7 056 785	2 496 570	25 372 780	1867
1 943 710	2 569 062	7 068 154	2 494 232	25 495 972	1868
1 962 499	2 585 943	7 132 950	2 512 124	25 734 274	1869
1 977 600	2 601 339	7 179 528	2 535 333	25 912 600	1870
1 980 581	3 411 530	7 175 311	2 584 099	26 801 154	1871
1 990 264	3 427 488	7 214 499	2 614 868	26 994 338	1872
1 997 119	3 441 404	7 256 334	2 647 389	27 165 553	1873
1 999 263	3 452 319	7 281 254	2 671 886	27 289 958	1874
2 006 689	3 470 886	7 321 703	2 698 672	27 482 174	1875
2 023 848	3 493 400	7 401 941	2 736 545	27 769 475	1876
2 039 683	3 513 680	7 475 956	2 769 178	28 010 695	1877
2 048 181	3 530 922	7 529 792	2 798 672	28 209 620	1878

Incremento della popolazione in tutta Europa, eccettuata la Turchia, dal principio del secolo alla fine del 1878. *

Tavola LXXXV

STATI	1800	1810	1820	1830	1840	1850	1860	1870	1875	1876	1877	1878
Italia a)	17 237 421	(1816) 18 380 995	(1818) 18 492 503	(1833) 21 211 926	(1844) 22 936 029	23 929 135	(1861) 25 016 801	(1871) 26 801 154	27 482 174	27 769 475	28 010 695	28 209 620
Inghilterra e Galles . .	(1801) 9 060 993	(1811) 10 322 592	(1821) 12 105 614	(1831) 13 994 460	(1841) 15 929 492	(1851) 17 982 849	(1861) 20 119 314	(1871) 22 782 812	23 944 459	24 244 010	24 547 309	24 899 343
Scozia	1 625 000	1 824 434	2 099 945	2 373 561	2 621 854	2 896 015	3 069 404	3 267 922	3 495 214	3 527 811	3 560 715	3 593 929
Irlanda	5 216 329	5 956 466	6 801 827	7 767 401	8 199 853	6 514 473	5 788 415	5 395 007	5 309 494	5 321 618	5 338 906	5 351 060
Regno Unito della Gran Bretagna e Irlanda b).	16 302 410	18 532 522	21 300 573	24 423 588	27 077 095	27 764 034	29 358 927	31 914 985	32 749 167	33 093 439	33 446 930	33 844 332
Danimarca c).	(1801) 925 680	989 424	1 086 531	1 199 894	1 283 027	1 407 747	1 600 551	1 784 741	1 880 100	1 899 700	1 925 738	1 951 236
Svezia d).	2 347 303	2 377 851	2 584 630	2 888 082	3 138 887	3 482 541	3 859 728	4 168 525	4 383 291	4 429 713	4 484 542	4 531 863
Norvegia e)	(1801) 883 038	899 000	977 500	1 131 000	1 246 355	1 399 733	1 608 653	1 741 621	1 818 853	1 840 000	1 852 700	1 876 800
Russia europea, senza la Polonia e senza la Finlandia f)	(1851) 55 818 243	(1863) 65 338 845	70 467 868	g) 69 860 540
Granducato di Finlandia h)	834 829	863 268	1 177 546	1 372 077	1 445 626	1 636 915	1 746 725	1 767 191	1 912 647	1 941 255	1 968 626	1 990 848
Polonia russa i).	(1823) 3 702 306	(1835) 4 059 617	(1851) 4 852 055	(1863) 4 840 466	6 026 421	6 632 058	6 771 574	6 899 884
Impero Russo (esclusa la Siberia e le provincie dell'Asia centrale)	(1851) 62 307 213	(1863) 71 926 036	78 261 480	g) 78 405 245

* Le note relative ai vari Stati si trovano alla fine di questa tavola.

Per ultimo dimostreremo l'incremento della popolazione in Italia e negli altri Stati d'Europa, dal principio del secolo fino all'anno più recente per cui abbiamo potuto avere notizie ufficiali.

Segue Tavola LXXXV.

STATI	1800	1810	1820	1830	1840	1850	1860	1870	1875	1876	1877	1878
Austria Cisleitana <i>k</i>)				15 588 142	16 575 118	17 534 950	18 834 598	20 385 498	21 363 261	21 565 435	21 766 887	21 970 649
Provincie della Corona Ungarica <i>l</i>)				14 339 528	13 797 735	13 191 553	14 223 931	15 417 327 (1869)	15 425 279	15 506 195	15 613 519
Regno di Croazia e Slavonia <i>m</i>)								1 856 082	1 821 450	1 835 571	1 846 254	1 862 608
Svizzera <i>n</i>)					2 190 258 (1837)	2 392 740	2 507 170	2 669 147 (1871)	2 743 533	2 759 854	2 776 035	2 792 264
Impero Germanico <i>o</i>)								41 058 792 (1861)	42 727 360 (1871)	43 279 279	43 657 387	44 210 948
Prussia (escluse le annessioni del 1866) <i>p</i>)			11 272 482	12 988 172	14 928 501	16 608 039	18 491 220	20 285 943 (1861)	21 203 230
Prussia (colle annessioni del 1866) <i>q</i>)				15 879 626	16 775 096	20 565 154	22 689 013	24 568 430 (1861)	25 742 404	26 135 937	26 511 660	26 857 044
Baviera <i>r</i>)			3 707 966 (1818)	4 133 760	4 370 977	4 520 751 (1849)	4 689 837 (1861)	4 863 450 (1871)	5 022 390	5 062 125	5 101 860	5 141 595
Sassonia reale <i>s</i>)			1 218 947	1 402 066	1 706 276	1 894 431 (1849)	2 225 240 (1861)	2 556 244 (1871)	2 760 586	2 808 826	2 851 833	2 892 987
Sassonia ducale (Turingia) <i>t</i>)							699 681 (1867)	705 145 (1871)	722 293	728 490	737 525	747 629
Württemberg <i>u</i>)				1 571 012 (1834)	1 646 871	1 744 595 (1849)	1 720 708 (1861)	1 818 539 (1871)	1 881 505	1 907 221	1 932 758	1 957 502

AUMENTO DELLA POPOLAZIONE

CCGXI

Segue Tavola LXXXV.

STATI	1800	1810	1820	1830	1840	1850	1860	1870	1875	1876	1877	1878
Baden <i>v</i>)	(1807) 922 649	973 698	1 051 388	1 200 471	1 296 464	(1849) 1 362 774	(1861) 1 369 291	(1871) 1 461 562	1 507 179	1 518 583	1 529 987	1 541 391
Olanda <i>w</i>)	(1795) 2 100 000			(1829) 2 613 487	(1839) 2 860 559	(1849) 3 056 879	(1859) 3 309 128	(1869) 3 579 529	3 809 527	3 865 456	3 924 792	
Belgio <i>x</i>)				(1831) 3 785 814	4 073 162	4 426 202	4 731 957	5 087 826	5 403 006	5 336 185	5 412 731	5 476 939
Francia <i>y</i>)	27 349 093	29 687 523	30 094 030	32 485 479	34 173 825	35 690 393	36 484 437	(1872) 36 102 921	36 542 910	36 905 788	36 977 099	
Portogallo <i>z</i>)	(1801) 2 931 930	(1811) 2 877 071		(1835) 3 061 684	(1841) 3 396 972	(1854) 3 499 121	(1861) 3 693 362		(1874) 4 298 881			
Spagna <i>A</i>)	10 541 221		(1822) 11 661 865	(1831) 11 207 639	(1842) 12 054 008		15 658 531	16 728 589			16 625 860	
Rumania <i>B</i>)							4 424 961					
Serbia <i>C</i>)				(1834) 684 000	830 182	957 852	(1859) 1 100 159	(1874) 1 354 270	1 379 049	1 372 100	1 372 206	1 378 557
Grecia <i>D</i>)			(1821) 675 646	(1828) 741 950	(1838) 752 077	(1848) 986 731	(1861) 1 096 810	(1873) 1 487 462	1 516 261	1 532 426	1 547 501	

a) Dopo la costituzione del Regno d'Italia ebbero luogo due censimenti generali della popolazione, l'uno nel 1861, l'altro nel 1871. Il periodo che intercorre fra due censimenti successivi è perciò da noi di 10 anni.

b) Nel Regno Unito i censimenti hanno luogo di 10 in 10 anni; il primo censimento del secolo fu fatto nel 1801, l'ultimo nel 1871. Nei totali, che rappresentano la popolazione censita, fino a tutto il 1871, sono compresi gli abitanti delle isole del Canale, dell'isola di Man e di Helgoland; esclusa la popolazione di Gibilterra, Malta, Gozzo e Comino; compreso l'esercito e l'armata.

Dopo il 1871 la popolazione è calcolata in base alla differenza fra le nascite e le morti; nei totali non figura la popolazione delle isole sunnominate, e sono pure esclusi i soldati e marinai della flotta da guerra che si trovavano lontani dalla loro patria.

Secondo l'ultimo censimento, la popolazione dei possedimenti europei del Regno Unito, che non figurano nella nostra tavola, era la seguente: Gibilterra 25216 abitanti; Malta, Gozzo, Comino 149084 abitanti.

c) Nel Regno di Danimarca i censimenti ebbero luogo in questo secolo negli anni 1801, 1834, 1840, 1845, 1850, 1855, 1860, 1870, e 2 febbraio 1880. Di quest'ultimo non furono peranco pubblicati i dati. Nella cifra della popolazione non è compresa quella dell'Islanda e delle isole Färoe. — Manca pure, per tutti gli anni, la popolazione dei Ducati di Schleswig, Holstein e Lauenburg, ceduti alla Prussia ed Austria, in seguito al trattato di Vienna del 1864. Essi avevano, secondo il censimento danese del 1860, una popolazione complessiva di 1004473 abitanti. Alla data dell'ultimo censimento dell'Impero Germanico (1875) questa era salita a 1073926.

d) Nella Svezia il primo censimento del secolo fu fatto nel 1805; i successivi di 5 in 5 anni fino al 1860; si lasciò poi decorrere un periodo di 10 anni e nel 1870 ebbe luogo l'ultimo. Alla fine del corrente anno avrà luogo un nuovo censimento.

e) Nella Norvegia il primo censimento del secolo ebbe luogo nel 1801; il secondo nel 1825 e poi di 10 in 10 anni fino all'ultimo del 31 dicembre 1875.

f) Compresa la popolazione della provincia di Ciscaucasia, ossia il governo di Stawopol, col paese cosacco di Kuban e di Terek, che gli statistici russi assegnano alla parte asiatica dell'Impero, ma più giustamente deve appartenere ai domini europei dello Czar. I censimenti dell'Impero russo, di qui si ha notizia, ebbero luogo negli anni 1851, 1858, 1863 1867, 1870, 1875.

g) Non sono comprese le provincie del Caucaso. In base all'aumento annuale, avvenuto fra il 1863 e il 1870, calcoliamo che alla fine del 1875 la popolazione delle provincie del Caucaso fosse di 3663590; o di poco superiore, cosicchè alla stessa data la popolazione della Russia europea ascendeva a 73524130 abitanti e quella dell'Impero russo a 82068835. Queste cifre ci servono come termine per calcolare l'aumento annuale geometrico per 1000 abitanti, nel periodo 1863-1875.

h) Nel Gran Ducato di Finlandia il primo censimento del secolo ebbe luogo nel 1805, ed i successivi di 5 in 5 anni, fino all'ultimo del 31 dicembre 1875.

i) Nel Regno di Polonia (Polonia russa) i censimenti si fecero negli anni 1823, 1835, 1851, 1858, 1867, 1870, 1875.

k) Nell'Austria Cisleitana il primo censimento del secolo, di cui si abbia notizia, è quello del 1830; il secondo nel 1831; i successivi ebbero luogo di 3 in 3 anni fino al 1850; i due ultimi nel 1857 e al 31 dicembre 1869. Nelle cifre di questa tavola è sempre esclusa la popolazione dell'ex Regno Lombardo-Veneto.

l) Nel Regno d'Ungheria, che è costituito dall'Ungheria propriamente detta, Transilvania, voivodato di Servia e banato di Temesvar, Croazia-Slavonia, Fiume e suo territorio e antichi confini militari (ora distinti in confini *slavo-croati* e confini *banato-ungheresi*), i censimenti che forniscono dati degni di fede sono quelli del 1850, 1857, e 31 dicembre 1869. Ora sono cominciate le operazioni pel nuovo censimento.

m) La popolazione del Regno di Croazia e Slavonia è già compresa nei totali della riga superiore, come appartenente alle provincie della Corona Ungarica. Dal 1869 in poi l'abbiamo tenuta anche separata.

Come abbiamo già indicato nella tavola V di questi confronti internazionali, il Regno di Croazia e Slavonia consta della Croazia e Slavonia (popolazione 1143920: censimento del 1869); città di Fiume e suo territorio (popolazione 17884); confini Slavo-Croati (*horvát szlavon Krajina*) (popolazione 694278).

n) Nella Svizzera i censimenti di cui si ha notizia sono quelli avvenuti negli anni 1837, 1850, 1860, 1870.

o) Dopo la riunione dei vari Stati della Germania in un solo grande Impero, ebbe luogo il primo censimento, che si tenne al 1° dicembre 1871. Cinque anni dopo, al 1° dicembre 1875, fu fatto il secondo censimento.

p) Dopo il 1849 si trova unito alla Prussia anche il principato di Hohenzollern, che aveva allora 66261 abitanti, e 66666 nel 1875.

q) Nelle prime decadi di questo secolo, e particolarmente nel periodo dal 1810 al 1822, in Prussia si facevano i censimenti ogni anno od ogni due. Il Regno di Prussia che nel 1804 aveva 10023900 abitanti, nel 1810, in seguito alle vittorie e conquiste di Napoleone I, era ridotto ad una popolazione di soli 4708410 abitanti. Nel 1816, restituite alla Prussia le provincie staccate da essa, la sua popolazione ascese nuovamente a 10349031. Cominciando dal 1822 furono fatti censimenti regolarmente ogni tre anni, fino al 1867; gli ultimi due ebbero luogo nel 1871 e nel 1875. All'epoca del censimento fatto prima della guerra contro l'Austria, ossia nel 1864, la Prussia contava 19255139 abitanti. Dopo la guerra, in virtù delle annessioni, la sua popolazione era salita a 23971462, cifra data dal censimento del 1867. — Secondo il censimento del 1° dicembre 1871 aveva 24691085 abitanti, e secondo quello del 1° dicembre 1875 ne aveva 25742404. Notiamo che in queste cifre sono compresi non solamente il principato di Hohenzollern (popolazione 66666 nel 1875) che si trova unito alla Prussia dopo il 1849, ed i paesi annessi dopo la guerra austro-prussiana del 1866, ma anche il Ducato di Lauenburg (popolazione 49546), ceduto dalla Danimarca all'Austria e alla Prussia, insieme ai Ducati di Schleswig-Holstein, il 30 ottobre 1864. In seguito ai trattati di Gastein (1865) e di Praga (1866) i tre Ducati rimasero alla Prussia.

r) Anche per la Baviera i censimenti ebbero luogo ogni tre anni, a cominciare dal 1834, fino al 1867; nel 1871 e nel 1875 si fecero i due ultimi.

s) Nel Regno di Sassonia i censimenti, in questo secolo, si fecero regolarmente di 3 in 3 anni, cominciando dal 1815, fino al 1867; i due ultimi ebbero luogo al 1 dicembre 1871 e 1 dicembre 1875.

t) Ripetiamo che la Turingia comprende i seguenti sei stati: Granducato di Sassonia-Weimar; Ducato di Sassonia Altenburg; Principati di Schwarzburg-Rudolstadt; Schwarzburg-Sondershausen; Reuss linea maggiore, Reuss linea cadetta. La popolazione degli anni 1867, 1871, 1875 è data dai censimenti.

u) Nel Regno di Württemberg i censimenti, in questo secolo, si fecero regolarmente di 3 in 3 anni, cominciando dal 1834, fino al 1867; i due ultimi ebbero luogo nel 1871 e nel 1875.

v) Nel Granducato di Baden il primo censimento del secolo che fornisce dati sicuri è quello del 1821; i censimenti si sono ripetuti di poi di 3 in 3 anni, fino al 1867; i due ultimi furono fatti nel 1871 e 1875.

w) Nel Regno d'Olanda il primo censimento del secolo che si conosca è quello del 1829; i successivi di 10 in 10 anni; l'ultimo è stato quello del 31 dicembre 1869.

x) Anche nel Belgio fra un censimento e l'altro corre un periodo di 10 anni. Il primo censimento che offre dati sicuri è quello del 1846; l'ultimo è del 31 dicembre 1876. Sappiamo che alla fine del corrente anno avrà luogo un nuovo censimento generale.

y) Si conosce la popolazione della Francia per ciascun anno, a partire dal 1800. I censimenti, dal 1821 in poi, ebbero luogo di 5 in 5 anni, fatta eccezione di quello tenutosi nel 1872, che dista 6 anni dal precedente; l'ultimo ha avuto luogo al 31 dicembre 1876. Nella cifra dell'anno 1860 non è compresa la popolazione di Nizza e Savoia, che figura invece nell'anno 1872. L'Alsazia e Lorena sono escluse per tutti gli anni dopo il 1870.

z) Nel Regno di Portogallo i censimenti si fecero a periodi larghi e irregolari. Dal 1811 si va fino al 1835, e anche più recentemente dal 1861 fino al 1874. Come abbiamo osservato più volte, dopo il 1863 non venne alla luce nessuna pubblicazione ufficiale sul movimento della popolazione nel Portogallo; perciò non possiamo dare la cifra della popolazione calcolata in base alla differenza fra i nati e i morti, nè pel quattordicennio 1861-1874 nè posteriormente all'ultimo censimento.

A) Anche per la Spagna si osserva una eguale irregolarità circa la data dei censimenti. Vi è una lacuna dal 1842 al 1860 e dal 1860 al 1877, anno in cui fu tenuto l'ultimo censimento. La popolazione del 1870 è calcolata e non censita.

B) Per il Principato di Rumania non conosciamo che un solo censimento, quello che ha avuto luogo nel 1860.

C) I censimenti nel Principato di Serbia ebbero luogo negli anni 1834, 1840, 1843, 1846, 1850, 1854, 1859, 1863, 1866, 1874. Secondo quest'ultimo censimento la popolazione era di 1354270 abitanti. Notiamo che esiste una differenza fra questa cifra e quella data a pagina XV, perchè la prima comprende, oltre alla popolazione cristiana ed ebraica, anche la maomettana, che nella seconda non è computata. Per la stessa ragione differiscono fra loro anche le cifre del 1875.

D) La data dei censimenti è quella indicata fra parentesi sopra le cifre della popolazione. Le isole Ionie furono unite alla Grecia nel 1864; la loro popolazione, a quell'epoca, era valutata a 251712 abitanti. L'ultimo censimento ha avuto luogo nel 1879; e risulta da esso una popolazione di 1679775, comprendendo in questa cifra i soldati in attività di servizio (18521) i marinai della flotta da guerra (2002) e la gente di mare, di nazionalità greca, che si trovava all'estero (5180).

**Aumento annuale geometrico per mille abitanti in Italia
e in altri Stati d'Europa. a)**

Tavola LXXXV. bis

S T A T I	Periodi	Aumento medio annuale geometrico	Periodi	Aumento nello annuale geometrico
Italia	1800 — 1861	6.1	1861 — 1878	7.1
Inghilterra e Galles	1801 — 1861	12.6	1861 — 1878	1.3
Scozia	1801 — 1861	10.5	1861 — 1878	9.3
Irlanda	1801 — 1861	1.7	1861 — 1878	— 4.6
Regno Unito della Gran Bretagna e Irlanda b) . . .	1801 — 1861	9.9	1861 — 1878	9.2
Danimarca	1801 — 1860	9.3	1860 — 1878	11.1
Svezia	1800 — 1860	8.2	1860 — 1878	11.5
Norvegia	1800 — 1860	9.9	1860 — 1878	8.6
Russia Europea, senza la Polonia e la Finlandia c).	1851 — 1863	13.2	1863 — 1875	9.9
Granducato di Finlandia	1800 — 1860	12.2	1860 — 1878	7.3
Polonia Russa	1823 — 1858	7.2	1858 — 1877	19.5
Impero Russo (esclusa la Siberia e le provincie dell'Asia centrale)	1851 — 1863	12.0	1863 — 1875	11.1
Austria Cisleitana	1830 — 1860	6.4	1860 — 1878	8.6
Provincie della Corona Ungarica	1830 — 1860	2.7	1860 — 1877	5.5
Regno di Croazia e Slavonia	1869 — 1878	0.4
Svizzera	1837 — 1860	5.9	1860 — 1878	6.0
Impero Germanico	1871 — 1878	10.6
Prussia (escluse le annessioni del 1866) d)	1820 — 1861	12.1	1861 — 1875	9.8

a) Vedansi le note corrispondenti nella tavola che dà le cifre effettive.

b) Nei due anni che determinano il primo periodo (1801-1861) nei totali della popolazione sono compresi gli abitanti delle isole del Canale, dell'isola di Man e di Helgoland, ed è pure compreso l'esercito e l'armata. Nelle cifre del secondo periodo, invece, non figura la popolazione delle isole sunnominate, e sono esclusi i soldati e marinai della flotta da guerra che si trovavano lontani dalla madre-patria.

Perciò la cifra della popolazione nell'anno 1861, presa come base di calcolo, è duplice: maggiore nel primo periodo (29,358,327 abit.), minore nel secondo (28,977,133 abit.).

c) Compresa la popolazione della provincia di Ciscaucasia.

d) Nel primo periodo (1820-1861) è escluso il principato di Hohenzollern; nel secondo (1861-1875) è compreso.

Segue Tavola LXXXV. bis

STATI	Periodi	Aumento medio annuale geometrico	Periodi	Aumento medio annuale geometrico
Prussia (colle annessioni del 1866) a)	1830 — 1861	11.6	1861 — 1878	10.0
Baviera	1818 — 1861	5.5	1861 — 1878	5.4
Sassonia	1820 — 1861	14.1	1861 — 1878	15.6
Turingia	1867 — 1878	6.0
Württemberg	1834 — 1861	3.4	1861 — 1878	7.6
Baden	1807 — 1861	7.3	1861 — 1878	7.0
Olanda	1795 — 1859	7.1	1859 — 1877	9.5
Belgio	1831 — 1860	7.6	1860 — 1878	8.2
Francia b)	1800 — 1860	4.8	1860 — 1877	2.3
Portogallo	1801 — 1861	3.9	1861 — 1874	11.7
Spagna	1800 — 1860	6.6	1860 — 1877	3.5
Grecia c)	1821 — 1861	12.2	1861 — 1877	9.7
Serbia	1834 — 1859	19.2	1859 — 1878	11.9

a) Nella popolazione del Regno di Prussia, a tre date diverse, cioè 1830, 1861, 1878, sono inoltre compresi: il principato di Hohenzollern, i ducati di Schleswig, Holstein e Lauenburg, e gli altri paesi annessi dopo la guerra austro-prussiana.

b) Nel primo periodo (1800-1860) è esclusa la Savoia e il territorio di Nizza; sono comprese l'Alsazia e la Lorena. Nel secondo periodo (1860-1877) sono escluse quest'ultime e figurano le prime.

c) Nel primo periodo (1821-1861) è esclusa la popolazione delle isole Jonie; nel secondo (1861-1877) essa è compresa.

MORTI VIOLENTE.

La statistica delle morti violente s'incominciò a fare nel 1865. Da quell'anno, fino a tutto il 1876, abbiamo compreso in quest'appendice al Movimento generale della popolazione, le morti accidentali, le repentine, i duelli, i suicidi, gli omicidi e le esecuzioni capitali. Dalle tavole del 1877 abbiamo escluso le morti repentine (apoplessie, emorragie, sincopi ecc.), per il motivo che queste morti sono bensì improvvise, ma prodotte da cause naturali. Esse diverranno oggetto di studio, come tutte le altre forme di morte, nella statistica generale delle cause di morte, che il governo sta apparecchiando per attuarla in tutti comuni del Regno, coll'anno 1881. Ora, considerando le incertezze che accompagnano la verificaione delle morti per omicidio, presso gli uffici comunali di statistica, prima che la giustizia abbia pronunciato il suo verdetto in seguito alle accuse, e per gli altri motivi che abbiamo svolto, sotto questo titolo appunto delle morti violente, nella prefazione al Movimento dello scorso anno, crediamo opportuno di omettere anche le cifre degli omicidi, rinviando i lettori alla statistica giudiziaria penale. E per ragioni analoghe omettiamo pure le cifre delle esecuzioni capitali.

A fine poi di rendere paragonabili i dati del 1878 con quelli degli anni precedenti, rifacciamo le addizioni anche per questi ultimi, tralasciando le categorie escluse, per tutta la serie dei quattordici anni.

Nel 1878 si registrarono in tutto il Regno 5,248 casi di morte violenta, dei quali 3,967 colpirono il sesso maschile, e 1,281 il sesso femminile.

Nel seguente prospetto sono compendiate le notizie per tutti gli anni dal 1865 al 1878.

Tavola LXXXVI

ANNI	NUMERO DELLE MORTI VIOLENTE									
	TOTALE a)			Accidentali b)			Suicidi			Duelli
	TOTALE	M.	F.	TOTALE	M.	F.	TOTALE	M.	F.	
c) { 1865	4 979	3 915	1 064	4 251	3 324	927	728	591	137	1
{ 1866	4 035	3 099	936	3 447	2 628	819	588	471	117	9
{ 1867	4 436	3 376	1 060	3 683	2 766	917	753	610	143	2
{ 1868	4 957	3 763	1 194	4 173	3 144	1 029	784	619	165	2
d) { 1869	4 614	3 510	1 104	3 981	3 027	954	633	483	150	2
{ 1870	5 159	3 910	1 249	4 371	3 294	1 077	788	616	172	1
{ 1871	5 202	3 945	1 257	4 366	3 261	1 105	836	684	152	2
1872	5 358	4 104	1 254	4 468	3 400	1 068	890	704	186	2
1873	5 506	4 125	1 381	4 531	3 337	1 194	975	788	187	1
1874	5 193	3 934	1 259	4 178	3 172	1 006	1 015	762	253	3
1875	5 277	4 031	1 246	4 355	3 284	1 071	922	747	175	2
1876	5 152	4 042	1 110	4 128	3 188	940	1 024	854	170
1877	5 076	3 879	1 197	3 936	2 963	973	1 139	915	224	1
1878	5 245	3 964	1 281	4 087	3 044	1 043	1 158	920	238	3

Alla serie delle cifre effettive facciamo succedere, per le sole morti violente (*totale, maschi, femmine*), (pei dodici anni 1867-78) le proporzioni a *un milione* di abitanti, e a *cento* morti naturali.

MORTI VIOLENTE						
	Per 1 000 000 di abit. (di popolaz. calcolata)			Per 100 morti naturali		
	TOTALE	Maschi	Femmine	TOTALE	Maschi	Femmine
d) { 1867	175	263	84	0.51	0.77	0.25
{ 1868	195	295	94	0.64	0.95	0.32
{ 1869	179	272	86	0.65	0.96	0.32
{ 1870	199	301	97	0.66	0.99	0.34
{ 1871	195	293	88	0.67	0.99	0.34
1872	199	302	87	0.65	0.97	0.32
1873	203	302	95	0.68	1.00	0.35
1874	190	287	86	0.63	0.94	0.31
1875	192	291	85	0.63	0.94	0.30
1876	186	289	75	0.65	1.00	0.29
1877	182	275	80	0.64	0.97	0.31
1878	186	279	92	0.64	0.95	0.32

a) b) Se il numero annuo, così di tutte le *Morti violente*, come delle *Morti accidentali* qui sopra notate, per gli anni 1865-76, è inferiore a quello da noi dato nelle Rassegne precedenti, è perchè dal 1876 in poi abbiamo creduto bene di escludere dal computo statistico delle *Morti accidentali*, le così dette *Morti improvvise naturali* (apoplessie, emorragie sincopi, ecc.) Ci è parso che per tale eliminazione dovessero acquistare maggiore omogeneità le cifre di questa speciale indagine delle *Morti violente*.

c) Escluso il Veneto, Mantova e la provincia di Roma.

d) Esclusa la provincia di Roma.

Vediamo il totale delle morti violente, avvenute negli ultimi due anni, in ciascuna regione.

Tavola LXXXVII.

COMPARTIMENTI	MORTI VIOLENTE									
	NUMERO EFFETTIVO						Per 100 morti naturali		Per 1 000 000 di abit. (Popol. calcolata)	
	TOTALE		Maschi		Femmine		1877	1878	1877	1878
	1877	1878	1877	1878	1877	1878				
Piemonte	684	600	520	462	164	138	0, 87	0, 70	224	195
Liguria	225	256	184	209	41	47	1, 00	1, 09	255	289
Lombardia	1 044	740	853	566	191	174	1, 05	0, 70	288	202
Veneto	715	701	533	522	182	179	0, 94	0, 90	256	263
Emilia	652	499	503	365	149	134	1, 04	0, 75	298	227
Umbria	165	123	130	85	35	38	1, 12	0, 82	289	214
Marche	270	195	205	143	65	52	1, 03	0, 76	287	206
Toscana	585	548	445	404	140	144	0, 91	0, 86	265	247
Roma	268	213	227	164	41	49	1, 07	0, 82	317	251
Abruzzi e Molise	207	115	160	81	47	34	0, 50	0, 27	156	86
Campania	472	311	404	227	68	84	0, 58	0, 37	165	103
Puglie	192	168	154	132	38	36	0, 46	0, 36	127	110
Basilicata	127	65	89	51	38	14	0, 76	0, 36	240	122
Calabria	221	144	180	102	41	42	0, 63	0, 39	176	114
Sicilia	730	482	604	381	126	101	0, 92	0, 59	264	172
Sardegna	101	88	89	73	12	15	0, 51	0, 43	152	132
REGNO . . .	a) 6 658	5 248	a) 5 280	3 967	a) 1 378	1 281	0, 85	0, 64	238	186

Anche per la statistica delle morti violente, confrontiamo l'Italia con alcuni altri Stati d'Europa.

La Francia non usa pubblicare una dimostrazione speciale della frequenza dei suicidi, degli omicidi e delle morti violente per cause accidentali, in appendice al suo movimento dello stato civile. Converrebbe andarne a cercare gli elementi, per le prime due categorie di morti violente, direttamente nella statistica giudiziaria, che in quel paese è compilata con grande esattezza.

Per gli altri Stati, che possiamo far entrare nei nostri confronti internazionali, il divario fra le cifre degli omicidi, contenute nelle tavole del movimento della popolazione, e le altre fornite dalle statistiche giudiziarie, è molto minore a paragone di quello che si riscontra in Italia fra le due sorgenti di notizie. Nella Introduzione al movimento dello stato civile per l'anno 1877, abbiamo pubblicato, in appendice al capitolo delle morti violente, le informazioni e schiarimenti su tale argomento, ottenuti dalla cortesia dei nostri colleghi, direttori degli Uffici di statistica dei vari Stati. Queste notizie rendevano, in gran parte, ragione di quelle differenze.

Ciò nonostante, quest'anno abbiamo creduto opportuno di omettere, anche per gli altri paesi, come abbiamo fatto per l'Italia, le cifre degli omicidi, limitando la raccolta dei dati ai suicidi e alle morti violente, avvenute in seguito a cause accidentali.

a) Nei totali del 1877 sono compresi anche gli omicidi.

Morti violente.

(Cifre effettive e loro ragguglio ad 1,000,000 di abitanti e a 100 morti in-complesso.)

Tavola LXXXVIII.

ANNI	SUICIDI			INFORTUNI cause accidentali e sconosciute		
	Effettivo	Per 1 000 000 di abitanti	Per 100 morti	Effettivo	Per 1 000 000 di abitanti	Per 100 morti
ITALIA. a)						
1865.	728	29	0.10	4 251	170	0.57
1866.	588	26	0.09	3 447	151	0.52
1867.	753	30	0.09	3 683	145	0.42
1868.	784	31	0.10	4 173	164	0.54
1869.	633	24	0.09	3 981	155	0.56
1870.	788	30	0.10	4 271	169	0.56
1871.	836	32	0.11	4 366	163	0.56
1872.	890	33	0.11	4 468	166	0.54
1873.	975	36	0.12	4 531	167	0.56
1874.	1 015	37	0.12	4 178	153	0.51
1875.	922	33	0.11	4 355	159	0.52
1876.	1 024	37	0.13	4 128	149	0.52
1877.	1 139	41	0.14	3 936	141	0.50
1878.	1 158	41	0.14	4 087	145	0.50

INGHILTERRA E GALLES.

1865.	1 392	66	0.28	15 533	734	3.16
1866.	1 329	62	0.26	15 094	705	3.01
1867.	1 316	67	0.28	15 147	698	3.21
1868.	1 508	68	0.31	14 989	682	3.09
1869.	1 588	71	0.32	14 514	653	2.93
1870.	1 554	69	0.30	14 651	650	2.84
1871.	1 495	65	0.29	15 113	663	2.93
1872.	1 514	65	0.30	15 346	665	3.11
1873.	1 518	65	0.31	15 312	656	3.11
1874.	1 592	67	0.30	15 901	672	3.02
1875.	1 601	67	0.29	16 621	685	3.04
1876.	1 770	73	0.34	15 995	660	3.13
1877.	1 699	69	0.34	15 615	636	3.12
1878.	1 764	71	0.33	16 694	670	3.09

a) Fino a tutto il 1871 non è compresa la provincia di Roma; per gli anni 1865, 1866, 1867 manca anche il Veneto.

MORTI VIOLENTE.

CCCXI

Segue *Tavola LXXXVIII.*

ANNI	SUICIDI			INFORTUNI cause accidentali e sconosciute		
	Effettivo	Per 1 000 000 di abitanti	Per 100 morti	Effettivo	Per 1 000 000 di abitanti	Per 100 morti

SCOZIA.

1865.	133	42	0.19	a) 2 249	706	3.17
1866.	126	39	0.18	2 119	659	2.97
1867.	145	45	0.21	2 051	632	2.97
1868.	123	38	0.18	2 124	648	3.06
1869.	119	36	0.16	2 194	664	2.90
1870.	133	40	0.18	2 230	668	3.01
1871.	116	34	0.16	2 245	667	3.00
1872.	106	31	0.14	2 465	725	3.25
1873.	120	35	0.16	2 719	793	3.53
1874.	109	31	0.14	2 994	865	3.71
1875.	123	35	0.15	2 785	797	3.41

IRLANDA.

1865.	77	14	0.08	1 987	355	2.13
1866.	67	12	0.07	1 889	342	2.03
1867.	83	15	0.09	1 887	344	2.02
1868.	87	16	0.10	1 834	336	2.13
1869.	100	18	0.11	1 843	338	2.05
1870.	80	15	0.09	1 999	369	2.91
1871.	112	21	0.12	1 835	340	2.08
1872.	102	19	0.11	1 792	334	1.80
1873.	86	16	0.09	1 904	357	1.95
1874.	99	19	0.11	1 867	351	2.03
1875.	75	14	0.08	1 928	363	1.96
1876.	111	21	0.12	1 852	348	2.01
1877.	90	17	0.10	1 838	344	1.96
1878.	93	17	0.09	1 839	344	1.84

a) Nelle cifre di questa colonna sono inclusi anche gli omicidi. Non abbiamo potuto conoscere il loro numero, desumendolo dalle statistiche giudiziarie; e avendo scritto al Direttore del *Registrar-General* di Edimburgo, questi rispose che non era in grado di fornirci notizie sicure relativamente agli omicidi avvenuti nella Scozia, nei vari anni indicati in questo prospetto.

Segue Tavola LXXXVIII.

ANNI	SUICIDI			INFORTUNI cause accidentali e sconosciute		
	Effettivo	Per 1 000 000 di abitanti	Per 100 morti	Effettivo	Per 1 000 000 di abitanti	Per 100 morti

AUSTRIA CISLEITANA.

1865.	1 464	74	0.25	5 792	293	0.97
1866.	1 265	65	0.16	5 510	281	0.68
1867.	1 407	71	0.24	5 911	299	1.03
1868.	1 556	79	0.28	6 284	314	1.10
1869.	1 375	68	0.25	5 839	289	1.00
1870.	1 510	74	0.25	6 676	327	1.11
1871.	1 560	76	0.25	6 784	330	1.10
1872.	1 677	81	0.25	6 801	329	1.00
1873.	1 863	89	0.23	6 734	321	0.83
1874.	2 151	102	0.32	7 091	335	1.07
1875.	2 217	104	0.35	7 325	342	1.15
1876.	2 438	113	0.38
1877.	2 648	121	0.39	6 357	292	0.94
1878.	2 578	118	0.38

CROAZIA E SLAVONIA.

1874.	45	25	0.05	451	249	0.51
1875.	51	28	0.07	450	247	0.60
1876.	46	25	0.06	540	293	0.73
1877.	75	40	0.10	459	248	0.65
1878.	82	44	0.13	558	299	0.86

SVIZZERA.

1876.	540	196	0.81	1 901	689	2.85
1877.	600	216	0.95	1 663	599	2.62
1878.	642	230	0.98	1 756	629	2.69

Segue *Tavola LXXXVIII.*

ANNI	SUICIDI			INFORTUNI cause accidentali e sconosciute		
	Effettivo	Per 1 000 000 di abitanti	Per 100 morti	Effettivo	Per 1 000 000 di abitanti	Per 100 morti
BELGIO.						
1870.	338	66	0.28	1932	380	1.63
1871.	367	72	0.25	1912	374	1.31
1872.	356	68	0.29	1974	382	1.64
1873.	377	71	0.33	2068	394	1.83
1874.	374	70	0.34	1975	370	1.80
1875.	336	62	0.27	2160	400	1.76
1876.	439	82	0.37	2053	384	1.76
1877.	470	87	0.41	1963	362	1.72
1878.	490	89	0.42	2093	382	1.78
PRUSSIA.						
1865.	2361	121	0.45	8021	413	1.51
1866.	2485	128	0.33	11484	589	1.76
1867.	3625	151	0.59	9939	414	1.62
1868.	3658	152	0.55	10693	443	1.62
1869.	3544	145	0.56	10130	416	1.60
1870 <i>b)</i>	3270	133	0.51	10801	440	1.69
1871 <i>b)</i>	3135	127	0.45	11010	447	1.58
1872.	3457	138	0.48	10517	424	1.45
1873.	3345	134	0.48	11482	458	1.65
1874.	3490	137	0.54	10930	431	1.68
1875.	3414	133	0.52	11836	460	1.80
1876.	4448	173	0.67	11535	448	1.75
1877.	4563	174	0.68	11264	431	1.68
BAVIERA.						
1868.	441	91	0.29	1448	298	0.98
1869.	430	88	0.28	1478	303	0.97
1870.	459	93	0.30	1465	297	0.96
1871.	419	86	0.25	1675	344	1.01
1872.	405	83	0.26	1651	337	1.08
1873.	447	90	0.29	1885	381	1.21
1874.	450	90	0.29	1738	347	1.17
1875.	459	91	0.28	1764	351	1.07
1876.	522	103	0.34	1909	377	1.24
1877.	650	127	0.42	1805	352	1.17

b) Per questi due anni non è compresa la popolazione militare.

Segue Tavola LXXXVIII.

ANNI	SUICIDI			INFORTUNI cause accidentali e sconosciute		
	Effettivo	Per 1 000 000 di abitanti	Per 100 morti	Effettivo	Per 1 000 000 di abitanti	Per 100 morti

SASSONIA.

1865.	619	262	0.88	399	169	0.56
1866.	704	295	0.96	403	168	0.55
1867.	752	311	1.12	509	210	0.76
1868.	800	326	1.17	434	177	0.63
1869.	710	292	1.03	725	291	1.05
1870.	657	261	0.96	486	193	0.71
1871.	653	255	0.83	442	173	0.86
1872.	687	265	0.89	438	169	0.56
1873.	723	275	0.94	555	211	0.72
1874.	723	271	0.95	602	225	0.79
1875.	745	269	0.90	604	218	0.73
1876.	981	349	1.25	614	218	0.77
1877.	1 114	391	1.36	560	179	0.62
1878.	1 126	389	1.29	470	162	0.54

TURINGIA. a)

1868.	166	253	1.02
1869.	158	240	1.01	156	237	0.99
1870.	149	226	0.91	174	264	1.07
1871.	167	253	0.97	195	295	1.01
1872.	154	233	0.86	194	293	1.08
1873.	160	240	0.97	230	345	1.40
1874.	144	215	0.86	251	360	1.50
1875.	184	271	1.06	221	327	1.27
1876.	217	319	1.28	221	324	1.30
1877.	259	376	1.58	202	293	1.23
1878.	239	342	1.45	195	279	1.18

WÜRTTEMBERG.

1873.	304	164	0.52	474	256	0.81
1874.	282	151	0.48	519	278	0.89
1875.	334	177	0.54	517	275	0.84
1876.	343	180	0.57	497	261	0.82

a) Senza il principato di Reuss, linea maggiore.

MORTI VIOLENTE.

CCCXXV

Segue Tavola LXXXVIII.

ANNI	SUICIDI			INFORTUNI cause accidentali e sconosciute		
	Effettivo	Per 1 000 000 di abitanti	Per 100 morti	Effettivo	Per 1 000 000 di abitanti	Per 100 morti

BADEN.

1866.	189	132	0.48	578	403	1.46
1867.	198	138	0.53	561	391	1.49
1868.	212	147	0.53	639	443	1.60
1869.	221	153	0.53	610	421	1.47
1870.	195	134	0.42	558	384	1.21
1871.	244	167	0.52	542	371	1.15
1872.	219	149	0.56	508	345	1.29
1873.	216	146	0.53	580	391	1.43
1874.	244	163	0.58	522	349	1.25
1875.	226	150	0.52	517	343	1.21
1876.	269	177	0.67	570	375	1.41
1877.	291	190	0.70	508	332	1.21
1878.	317	206	0.79	471	306	1.17

SVEZIA.

1865.	330	80	0.42	2 070	503	2.62
1866.	309	74	0.37	2 217	533	2.68
1867.	371	88	0.45	2 028	484	2.47
1868.	366	88	0.42	2 176	521	2.47
1869.	356	86	0.38	2 098	504	2.26
1870.	368	88	0.45	1 823	438	2.21
1871.	321	76	0.45	1 990	473	2.76
1872.	309	73	0.45	2 185	514	3.18
1873.	337	79	0.46	2 317	539	3.15
1874.	394	93	0.45	2 363	556	2.69
1875.	376	85	0.42	2 200	502	2.49
1876.	409	92	0.47	2 243	506	2.59
1877.	430	96	0.52	2 077	463	2.49
1878.	411	91	0.50	2 016	445	2.47

Segue Tavola LXXXVIII.

ANNI	SUICIDI			INFORTUNI cause accidentali e sconosciute		
	Effettivo	Per 1 000 000 di abitanti	Per 100 morti	Effettivo	Per 1 000 000 di abitanti	Per 100 morti

NORVEGIA.

1865.	144	85	0.51	999	587	3.56
1866.	121	72	0.40	1 095	639	3.53
1867.	131	76	0.39	1 031	599	3.06
1868.	130	75	0.39	1 242	718	3.69
1869.	131	76	0.44	1 181	681	4.00
1870.	148	85	0.53	961	552	3.42
1871.	128	73	0.40	1 005	574	3.17
1872.	132	75	0.42	996	565	3.19
1873.	126	71	0.39	1 146	645	3.59
1874.	99	55	0.30	1 029	573	3.17
1875.	144	78	0.43	1 078	581	3.17

FINLANDIA.

1869.	66	38	0.15	980	560	2.24
1870.	52	29	0.16	957	542	3.01
1871.	50	28	0.16	842	467	2.63
1872.	42	23	0.12	1 059	578	2.95
1873.	41	22	0.10	1 062	572	2.44
1874.	64	34	0.14	1 049	557	2.32
1875.	70	37	0.16	1 092	571	2.51
1876.	68	35	0.16	1 074	553	2.55
1877.	70	35	0.15	1 031	524	2.17

Morti accidentali

classificate secondo il sesso e lo stato civile dei defunti.

Passando a considerare particolarmente le morti accidentali, ecco come si distribuivano queste, in ordine al sesso e allo stato civile dei defunti.

Tavola LXXXIX.

STATO CIVILE DEI DEFUNTI	NUMERO DELLE MORTI ACCIDENTALI								
	1877			1878			Su 100 morti accidentali nel 1878		Per 100 secondo lo stato civile
	TOTALE	Maschi	Femm.	TOTALE	Maschi	Femm.	Maschi	Femm.	
Celibi	2 256	1 658	598	2 286	1 640	646	72	28	56
Coniugati	1 249	1 016	233	1 284	1 070	214	84	16	32
Vedovi.	347	214	133	429	253	176	59	41	10
Stato civile ignoto	84	75	9	88	81	7	92	8	2
TOTALE	3 936	2 963	973	4 087	3 044	1 043	74	26	100

Queste stesse morti accidentali possono così classificarsi, secondo le cause che le produssero, negli ultimi due anni:

Tavola XC.

CAUSE DELLE MORTI ACCIDENTALI	NUMERO DELLE MORTI ACCIDENTALI								
	1877			1878			Per 100 morti accidentali: nel 1878		
	TOTALE	Maschi	Femm.	TOTALE	Maschi	Femm.	Maschi	Femm.	
Abuso di bevande spiritose	45	42	3	31	30	1	0.99	0.10	
Idrofobia e morsi di vipera	16	13	3	20	15	5	0.49	0.48	
Ingestione di sostanze vefeniche	24	16	8	71	34	37	1.13	3.55	
Estenuazione	9	9	17	17	0.57	
Assideramento.	34	26	8	49	40	9	1.31	0.86	
Annegamento	1 198	867	331	1 267	909	358	29.86	34.32	
Soffocamento ed asfissia	117	80	37	144	109	35	3.46	3.36	
Esplosione di polveriere e polverifici.	12	12	23	22	1	0.72	0.10	
Id. armi da fuoco	105	91	14	111	102	9	3.35	0.87	
Id. di mine	12	11	1	16	15	1	0.49	0.10	
Ustioni	397	192	205	395	164	231	5.40	22.15	
Scoppio di fulmini	92	66	26	100	82	18	2.69	1.73	
Cadute	1 073	865	208	1 036	828	208	27.20	19.94	
Sciacciamenti	Rovine di fabbricati	73	53	20	68	42	26	1.39	2.49
	Frane di cave e miniere	92	91	1	98	96	2	3.15	0.19
	Frane di terra e pietre	87	69	18	84	65	19	2.14	1.82
	Cadute di alberi ed altri corpi pesanti	104	89	15	117	98	19	3.25	1.82
	Sotto veicoli e cavalli	165	137	28	180	147	33	4.84	3.16
Sotto convogli ferroviari	67	55	12	62	56	6	1.85	0.56	
Lesioni da macchine agrarie ed industriali	31	29	2	49	41	8	1.36	0.77	
Violenze di animali	70	60	10	79	69	10	2.28	0.96	
Valanghe di neve	4	4	20	20	0.67	0.00	
Cause ignote e diverse.	109	86	23	50	43	7	1.41	0.67	
TOTALE	3 936	2 963	973	4 087	3 044	1 043	100.00	100.00	

Passiamo ad osservare gli stessi fatti in ordine ai vari compartimenti.

Tavola XCI.

CAUSE DELLE MORTI ACCIDENTALI	CAUSE																
	Regno	Piemonte	Liguria	Lombardia	Veneto	Emilia	Umbria	Marche	Toscana	Roma	Abruzzi e Molise	Campania	Puglie	Basilicata	Calabrie	Sicilia	Sardegna
Abuso di bevande spiritose	31	4	6	3	6	1	1	1	1	2	1	1	1	1	2	2	2
Idrofobia e morsi di vipera	20	3	...	6	1	2	1	...	1	...	1	1	1	...	2	1	1
Ingestione di sostanze venefiche . .	71	14	...	5	8	1	3	3	17	7	5	2	1	...	3	2	2
Estenuazione	17	3	1	1	...	1	2	...	2	2	5
Assideramento	49	6	1	6	5	7	3	2	1	...	3	3	...	2	3	5	2
Annegamento	1267	144	41	198	280	129	15	49	108	46	22	50	28	11	28	99	19
Soffocamento ed asfissia	144	10	4	27	9	12	3	6	16	7	5	9	5	2	4	22	3
Esplosione di polveriere e polverifici	23	3	...	2	1	11	2	1	...	2	1
Id. d'armi da fuoco	111	10	6	12	7	10	5	6	18	1	2	12	6	1	1	13	1
Id. di mine	16	1	...	3	1	6	2	1	...	1	1
Ustioni	395	35	18	58	29	39	13	18	51	20	6	29	17	3	7	46	6
Scoppio di fulmini	100	7	4	2	20	3	10	6	6	3	5	5	9	2	10	7	1
Cadute	1036	113	70	149	97	74	28	44	117	55	14	88	23	14	26	99	25
Schiacciamenti																	
Rovine di Fabbricati	68	1	1	2	3	11	...	1	4	1	3	13	7	2	1	18	...
Frane di cave e miniere	98	3	6	2	...	1	1	...	15	3	7	8	1	9	8	30	4
Frane di terra e pietre	84	8	5	7	4	2	...	2	6	5	...	4	4	...	27	8	2
Caduta di alberi ed altri corpi pesanti	117	15	4	16	12	12	4	5	13	4	4	6	4	5	2	10	1
Sotto veicoli e cavalli	180	30	5	17	17	15	3	5	11	13	2	18	24	1	6	11	2
Sotto convogli ferroviari	62	13	15	8	2	...	1	1	4	2	1	5	1	...	2	6	1
Lesioni da macchine agrarie ed industriali	49	7	7	10	2	5	1	1	4	6	3	3	...
Violenze di animali	79	11	...	6	3	4	3	7	4	2	4	1	2	2	3	27	...
Valanghe di neve	20	12	...	6	2
Cause ignote e diverse	50	7	9	12	4	2	1	...	4	4	...	1	2	...	1	3	...
TOTALE	4087	460	202	537	514	342	98	158	409	175	85	264	143	55	131	420	74

Morti accidentali per ordine di mesi.

E in ordine ai mesi si hanno le seguenti cifre :

Tavola XCII.

CAUSE DELLE MORTI ACCIDENTALI	ANNO	Mesi												
		Gennaio	Febbraio	Marzo	Aprile	Maggio	Giugno	Luglio	Agosto	Settembre	Ottobre	Novembre	Dicembre	
Abuso di bevande spiritose	31	6	1	5	2	3	3	1	5	1	2	1	1	
Idrofobia e morsi di vipera	20	1	2	1	1	3	1	1	5	3	2	
Ingestione di sostanze venefiche	71	1	2	10	3	1	4	5	37	3	5	
Estenuazione	17	2	2	4	1	1	2	1	1	1	1	1	
Assideramento.	49	15	5	7	2	2	3	15	
Annegamento	1267	41	43	68	87	149	164	209	147	107	118	84	50	
Soffocamento e asfissia.	144	16	13	7	7	14	5	7	16	12	11	13	23	
Esplosione di polveriere e polverifici . .	23	11	1	1	2	1	2	2	1	2	
Id. d'armi da fuoco	111	7	8	10	2	4	7	12	18	12	13	9	9	
Id. di mine	16	1	5	3	1	2	2	1	1	
Ustioni	395	56	51	67	25	12	22	22	19	31	24	33	33	
Scoppio di fulmini	100	3	5	4	15	30	20	17	4	2	
Cadute	1036	64	61	82	67	97	98	107	102	106	98	79	75	
Sciacciamenti	Rovine di Fabbricati	68	4	9	7	1	5	3	2	7	18	4	3	5
	Frane di cave e miniere	98	7	9	7	10	10	12	6	8	7	9	6	7
	Frane di terra e pietre	84	4	6	9	32	6	13	2	5	1	1	2	3
	Caduta di alberi ed altri corpi pesanti	117	5	9	10	9	13	10	10	3	15	12	8	13
	Sotto veicoli e cavalli	180	16	9	10	11	19	17	27	18	13	19	15	6
Sotto convogli ferroviari	62	3	5	5	4	6	5	7	2	6	8	2	9	
Lesioni da macchine agrarie ed industriali	49	3	1	6	2	3	6	9	6	4	2	2	3	
Violenze di animali	79	4	5	3	4	10	10	15	8	10	4	4	2	
Valanghe di neve	20	2	5	1	1	11	
Cause ignote e diverse	50	5	2	6	4	3	3	6	4	3	5	3	6	
TOTALE	4 087	261	257	324	282	373	403	479	398	371	380	277	282	

Le morti accidentali sono soprattutto numerose nell'estate, in cui accadono, come è naturale, la massima parte degli annegamenti. Anche le cadute sono più numerose in questa stagione, che nel resto dell'anno.

Morti accidentali secondo l'età dei defunti.

Dei 4,087 casi di morte accidentale constatati nel 1878, 759 colpirono bambini dalla nascita a 5 anni, e 523 fanciulli da 5 a 15 anni.

Tavola XCIII.

ETÀ DEI DEFUNTI	MORTI ACCIDENTALI					
	Cifre effettive			Cifre proporzionali per 100		
	TOTALE	Maschi	Femm.	TOTALE	Maschi	Femm.
Dalla nascita a 5 anni	759	407	352	18.57	13.37	33.75
Da 5 a 15 anni	523	381	142	12.80	12.52	13.62
15 30 »	761	635	126	18.62	20.86	12.08
30 50 »	884	743	141	21.63	24.41	13.52
50 70 »	823	660	163	20.13	21.68	15.63
70 in su	320	201	119	7.83	6.60	11.40
Età ignota	17	17	0.42	0.56
TOTALE	4 087	3 044	1 043	100.00	100.00	100.00

Sono adunque 1,282 bambini o fanciulli, ossia quasi un terzo (31.37 per 100) di tutte le morti accidentali, che furono spenti per casi fortuiti, in gran parte imputabili alla trascuratezza ed all'imprevidenza delle famiglie. Ciò apparisce anche più evidente dalle cifre seguenti, relative ad alcune speciali cause di morte.

FANCIULLI MORTI

	Dalla nascita a 5 anni	Da 5 a 15 anni
Per annegamento	330	206
Per soffocamento e asfissia	43	6
Per esplosione d'armi da fuoco	5	13
Per ustioni	229	50
Per cadute	59	90
Per violenze d'animali	8	23
Per schiacciamento sotto veicoli, cavalli e convogli ferroviari . . .	37	30
Per ingestione di sostanze venefiche, idrofobia e morsi di vipera . .	14	25

Suicidi.

I suicidi consumati nel 1878 furono 1,158; 920 di maschi, 238 di femmine. Secondo lo stato civile si distribuivano nel modo seguente

Tavola XCIV.

STATO CIVILE DEI DEFUNTI	NUMERO DEI SUICIDI											
	1876			1877			1878			Su 100 Suicidi nel 1878		Per 100 secondo lo stato civile
	TOTALE	M.	F.	TOTALE	M.	F.	TOTALE	M.	F.	M.	F.	
Celibi	475	409	66	477	407	70	487	407	80	84	16	42
Coniugati	398	325	73	504	385	119	498	385	113	77	23	43
Vedovi	125	97	28	136	101	35	153	108	45	71	29	13
Stato civile ignoto	26	23	3	22	22	20	20	100	2
TOTALE	1 024	854	170	1 139	915	224	1 158	920	238	79	21	100

Veduto il numero dei suicidi consumati nel complesso del Regno, eccone la distribuzione per compartimenti.

Tavola XCV.

COMPARTIMENTI	NUMERO DEI SUICIDI											
	1876			1877			1878			Su 100 Suicidi nel 1878		Per 100000 abitanti di popolazione censita
	TOTALE	M.	F.	TOTALE	M.	F.	TOTALE	M.	F.	M.	F.	
Piemonte	115	96	19	138	115	23	140	120	20	86	14	46
Liguria	47	43	4	47	38	9	53	44	9	83	17	60
Lombardia	173	147	26	165	140	25	183	155	28	85	15	50
Veneto	111	88	23	176	138	38	187	148	39	79	21	66
Emilia	187	108	29	189	149	40	157	114	43	73	27	71
Umbria	22	16	6	27	19	8	25	18	7	72	28	44
Marche	47	40	7	36	29	7	37	28	9	76	24	39
Toscana	136	114	22	121	94	27	138	110	28	80	20	62
Roma	43	38	5	41	37	4	38	32	6	84	16	45
Abruzzi e Molise	21	18	3	18	11	7	30	18	12	60	40	23
Campania	63	58	5	55	43	12	47	38	9	81	19	16
Puglie	16	14	2	27	22	5	25	18	7	72	28	16
Basilicata	15	9	6	10	7	3	10	9	1	90	10	19
Calabria	9	9	10	7	3	13	10	3	77	23	10
Sicilia	60	47	13	70	59	11	61	48	13	79	21	22
Sardegna	9	9	9	7	2	14	10	4	71	29	21
TOTALE	1 024	854	170	1 139	915	224	1 158	920	238	79	21	41

Col 1877, alle consuete indagini intorno ai suicidi, ne fu aggiunta una nuova; si cercò di esaminare questo importantissimo argomento in relazione alle tre categorie di comuni, cioè: *capoluoghi di provincia, urbani minori e rurali*.

Crediamo che tale ricerca non sia senza importanza per lo studio del luttuoso tema, e che sarà di efficace aiuto agli studiosi.

Ecco frattanto le cifre dei suicidi, distinte nel modo sopraindicato, per tutto il Regno.

Tavola XCVI.

SUICIDI COMMESSI NEI COMUNI	TOTALE	Maschi	Femm.	Su 1 000 000 di abitanti	Su 100 SUICIDI	
					Maschi	Femm.
Urbani capoluoghi di provincia	439	367	72	107	84	16
Urbani minori.	148	123	25	32	83	17
Rurali	571	430	141	30	75	25
IN TUTTI I COMUNI . . .	1 158	920	238	41	80	20

Alle quali cifre facciamo seguire i dati particolari dei vari compartimenti.

Suicidi nell' anno 1878.

Tavola XCVII.

COMPARTIMENTI	Popolazione dei comuni capoluoghi di provincia	Popolazione degli altri comuni urbani	Popolazione dei comuni rurali	CIFRE EFFETTIVE												NUMERO DEI SUICIDI senza distinzione di sesso per 1 000 000 di abitanti		
				COMPLESSO			Comuni capoluoghi di provincia			Altri comuni urbani			Comuni rurali			Comuni capoluoghi di provincia	altri Comuni urbani	Comuni rurali
				TOTALE	Maschi	Femmine	TOTALE	Maschi	Femmine	TOTALE	Maschi	Femmine	TOTALE	Maschi	Femmine			
Piemonte	325 698	300 833	2 427 540	140	120	20	49	43	6	24	21	3	67	56	11	150	80	27
Liguria	170 507	111 945	598 591	53	44	9	26	21	5	13	13	14	10	4	152	116	23
Lombardia	443 145	150 393	3 029 448	183	155	28	69	64	5	10	9	1	104	82	22	156	66	34
Veneto	379 390	89 209	2 321 666	187	148	39	69	58	11	4	4	114	86	28	182	45	49
Emilia	468 819	174 291	1 543 885	157	114	43	52	38	14	19	15	4	86	61	25	109	109	56
Umbria	49 400	114 895	406 224	25	18	7	5	4	1	8	4	4	12	10	2	101	70	29
Marche	109 216	76 027	756 101	37	28	9	11	7	4	1	1	25	20	5	101	13	33
Toscana	472 516	117 246	1 619 732	138	110	28	70	61	9	7	5	2	61	44	17	148	60	38
Roma	234 380	139 553	471 510	38	32	6	29	26	3	3	3	6	3	3	123	21	13
Abruzzi e Molise	75 857	109 912	1 139 735	30	18	12	4	2	2	2	2	24	14	10	53	18	21
Campania	554 526	562 109	1 744 955	47	38	9	22	18	4	10	10	15	10	5	40	18	9
Puglie	117 878	888 130	500 281	25	18	7	6	3	3	16	12	4	3	3	51	18	6
Basilicata	18 703	158 120	351 691	10	9	1	4	4	6	5	1	25	17
Calabria	77 290	163 638	1 013 131	13	10	3	2	2	1	1	10	7	3	26	6	10
Sicilia	549 455	1 382 376	837 347	61	48	13	19	15	4	26	19	7	16	14	2	34	19	9
Sardegna	67 855	42 161	553 385	14	10	4	6	5	1	8	5	3	88	14
REGNO	4 114 635	4 580 838	19 315 222	1 158	920	238	439	367	72	148	123	25	571	430	141	107	32	30

MORTI VIOLENTE.

CCGXXIII

Età dei suicidi.

In relazione all'età dei suicidi troviamo le cifre che seguono. Nell'istituire confronti fra i varii gruppi di età, conviene far attenzione al numero di anni che compongono ciascun gruppo, essendo questi gruppi, ora decennali, ora quinquennali.

Tavola XCVIII.

ETÀ DEI DEFUNTI	NUMERO DEI SUICIDI										
	1876			1877			1878			Per 100 Suicidi nel 1878	
	TOTALE	M.	F.	TOTALE	M.	F.	TOTALE	M.	F.	M.	F.
Sotto i 15 anni	7	7	8	5	3	7	6	1	0.65	0.42
Da 15 a 20 anni	60	41	19	77	56	21	55	42	13	4.57	5.46
20 25 »	134	113	21	151	131	20	131	102	29	11.09	12.18
25 30 »	95	78	17	90	75	15	118	94	24	10.22	10.08
30 40 »	171	146	25	186	135	51	193	152	41	16.52	17.23
40 50 »	198	161	37	208	167	41	223	178	45	19.35	18.91
50 60 »	182	154	28	221	184	37	226	190	36	20.65	15.13
60 70 »	117	103	14	144	120	24	130	98	32	10.65	13.45
70 80 »	43	35	8	41	34	7	60	46	14	5.00	5.88
80 in su	11	10	1	8	3	5	8	5	3	0.54	1.26
Età ignota	6	6	5	5	7	7	0.76
TOTALE	1024	854	170	1139	915	224	1158	920	238	100.00	100.00

Modi del suicidio.

Rispetto ai modi adoperati nel consumarli, la nostra statistica classifica i suicidi in otto categorie, oltre quella riservata ai *modi diversi od ignoti*.

Nel seguente prospetto sono epilogate le cifre degli ultimi tre anni.

Tavola XCIX.

MODI DEL SUICIDIO	NUMERO DEI SUICIDI										
	1876			1877			1878			Per 100 Suicidi nel 1878	
	TOTALE	M.	F.	TOTALE	M.	F.	TOTALE	M.	F.	M.	F.
Con armi da taglio	59	52	7	68	65	3	57	53	4	5.76	1.68
Con armi da fuoco	292	282	10	271	261	10	263	259	4	28.15	1.68
Annegamento	262	189	73	341	226	115	334	207	127	22.50	53.36
Avvelenamento	71	50	21	63	49	14	87	68	19	7.39	7.98
Impiccagione	129	110	19	201	154	47	206	171	35	18.59	14.71
Asfissia	30	26	4	26	24	2	38	34	4	3.69	1.68
Precipitazione dall'alto	147	114	33	127	98	29	138	95	43	10.33	18.07
Schiacciamento sotto convogli ferrov.	22	22	27	25	2	32	30	2	3.26	0.84
Mezzi diversi ed ignoti	12	9	3	15	13	2	3	3	0.33
TOTALE	1024	854	170	1139	915	224	1158	920	238	100.00	100.00

Anche rispetto ai modi del suicidio, diamo la triplice distinzione dei comuni, in urbani (escluso il capoluogo di provincia), rurali, e comuni capoluoghi, considerati isolatamente.

Tavola C.

MODI DEL SUICIDIO	SUICIDI COMMESSI NEI COMUNI (Anno 1878)					
	Capoluoghi di Provincia		Altri urbani		Rurali	
	Maschi	Femm.	Maschi	Femm.	Maschi	Femm.
Con armi da taglio	25	2	7	21	2
Con armi da fuoco	107	50	1	102	3
Annegamento	58	28	25	14	124	85
Avvelenamento	51	11	6	3	11	5
Impiccagione	30	3	13	3	128	29
Asfissia	26	3	5	3	1
Precipitazione dall'alto	59	25	8	4	28	14
Schiacciamento sotto convogli ferroviari	9	9	12	2
Mezzi diversi ed ignoti	2	1
TOTALE	367	72	123	25	430	141

Cause dei suicidi.

I suicidi di cui si credette di poter determinare la causa, sono qui appresso divisi in 18 categorie. In una diciannovesima categoria abbiamo riunito i suicidi per cause *ignote e diverse*.

Tavola CI.

CAUSE PRESUNTE DEL SUICIDIO	NUMERO DEI SUICIDI							
	1877			1878			Per 1000 Suicidi nel 1878	
	TOTALE	Maschi	Femm.	TOTALE	Maschi	Femm.	Maschi	Femm.
Miseria	105	92	13	109	93	16	101.08	67.23
Perdita d'impiego	2	2	4	4	4.34
Dissesti e rovesci di fortuna.	104	102	2	108	105	3	114.12	12.61
Dispiaceri domestici	88	68	20	111	82	29	89.12	121.85
Amore contrariato	36	19	17	54	37	17	40.21	71.43
Disgusto del servizio militare	8	8	3	3	3.26
Id. in genere della vita (lipemania)	28	27	1	36	31	5	33.68	21.01
Timore di condanna.	24	24	11	11	11.95
Gelosia	6	5	1	5	4	1	4.34	4.20
Falso punto d'onore	11	11	10	10	10.86
Gravidanza fuori di matrimonio	4	4	3	3	12.61
Ubriachezza.	6	6	9	9	9.79
Patimenti fisici	79	64	15	61	55	6	59.78	25.21
Febbre cerebrale	7	4	3	3	3	3.26
Alienazione mentale, delirio	136	95	41	151	107	44	116.30	184.87
Monomania	24	15	9	26	22	4	23.91	16.80
Pellagra.	121	77	44	132	72	60	78.36	252.10
Idiotismo, imbecillità	12	9	3	2	1	1	1.08	4.20
Diverse e ignote.	338	287	51	320	271	49	294.56	205.88
TOTALE	1139	915	224	1158	920	238	1000.00	1000.00

Anche per questa parte diamo la distinzione dei gruppi di comuni.

Tavola CIII.

CAUSE PRESUNTE DEL SUICIDIO	SUICIDI COMMESSI NEI COMUNI (Anno 1878)					
	Capoluoghi di Provincia		Urbani minori		Rurali	
	Maschi	Femm.	Maschi	Femm.	Maschi	Femm.
Miseria	36	7	8	2	49	7
Perdita d'impiego			3		1	
Dissesti e rovesci di fortuna	46	1	14		45	2
Dispiaceri domestici	24	7	12	7	46	15
Amore contrariato	15	7	5	1	17	9
Disgusto del servizio militare	1		1		1	
Id. della vita (lipemania)	11	1	5		15	4
Timore di condanna	3		1		7	
Gelosia		1	1		3	
Falso punto d'onore	4		2		4	
Gravidanza fuori di matrimonio				1		2
Ubbriachezza	1		1		7	
Patimenti fisici	21	3	9		25	3
Febbre cerebrale	1				2	
Alienazione mentale, delirio	33	16	21	6	53	22
Monomania	3		3		16	4
Pellagra	5	2	2		65	58
Idiotismo, imbecillità					1	1
Diverse e ignote	163	27	35	8	73	14
TOTALE	367	72	123	25	430	141

Aggiungiamo il numero dei suicidi avvenuti nel 1878, in ciascuna regione, classificati secondo le cause che li produssero.

Tavola CIII.

CAUSE PRESUNTE DEL SUICIDIO	CAUSE															
	Piemonte	Liguria	Lombardia	Veneto	Emilia	Umbria	Marche	Toscana	Roma	Abruzzi e Molise	Campania	Puglie	Basilicata	Calabria	Sicilia	Sardegna
Miseria	25	6	16	11	11	1	16	1	5	3	4	3	6	1
Perdita d'impiego	1	2	1
Disastri e rovesci di fortuna.	13	2	14	21	13	6	4	22	1	1	3	2	1	3	2
Dispiaceri domestici	15	8	13	7	14	1	4	15	1	7	4	4	5	4	8	1
Amore contrariato	6	1	7	6	6	3	11	4	2	3	1	2	2
Disgusto del servizio militare	1	2
Id in genere della vita (lipemania)	6	2	4	7	2	1	9	1	1	1	2
Timore di condanna	1	1	1	1	2	1	1	1	2
Gelosia	1	1	1	1	1
Falso punto d'onore	3	3	2	1	1
Gravidanza fuori di matrimonio	1	1	1
Ubbriachezza	2	1	2	3	1
Patimenti fisici	6	3	5	6	12	2	2	7	4	6	1	2	4	1
Febbre cerebrale.	1	1	1
Alienazione mentale, delirio	15	13	12	18	19	8	13	18	3	5	10	5	2	8	2
Monomania	2	4	7	5	1	2	1	1	1	2
Pellagra.	5	34	46	35	2	9	1
Idiotismo, imbecillità	1	1
Ignote e diverse	41	15	66	49	34	6	3	28	19	9	12	5	4	22	7
TOTALE	140	53	183	187	157	25	37	138	38	30	47	25	10	13	61	14

Suicidi per mesi.

Chiudiamo la nostra rassegna colla distribuzione dei suicidi per mesi, tanto in cifre effettive, quanto nei rapporti a 12,000, sempre nell'ipotesi che tutti i mesi siano composti di 31 giorni.

Crediamo pure utile di dare in apposita colonna il numero medio giornaliero dei suicidi consumati nel Regno, nei vari mesi dell'anno.

Tavola CIV.

M E S I	S U I C I D I				
	Cifre effettive			Rapporti a 12 000 pel 1878	Media giornaliera pel 1878
	1876	1877	1878		
Gennaio	71	81	58	593	1.87
Febbraio	85	78	82	869	2.93
Marzo	87	82	99	1 012	3.20
Aprile	99	125	119	1 257	3.97
Maggio	105	126	150	1 533	4.84
Giugno	121	152	124	1 309	4.13
Luglio	107	119	119	1 217	3.84
Agosto	98	99	96	981	3.10
Settembre	68	66	102	1 073	3.40
Ottobre	73	73	73	746	2.35
Novembre	50	70	76	797	2.53
Dicembre	60	68	60	613	1.94
ANNO	1 024	1 139	1 158	12 000	3.17



INDICE DELL'INTRODUZIONE.

	Pag.
Risultati generali del movimento dello stato civile dal 1862 al 1878	III
Matrimoni. »	VI
Matrimoni e popolazione (Confronti internazionali — Cifre effettive) »	X
Matrimoni per 1000 abitanti (Confronti internazionali) »	XVI
Fecondità dei matrimoni »	XVII
Matrimoni secondo lo stato civile degli sposi »	XIX
Numero medio annuale dei celibi, nubili, vedovi e vedove che contrassero matrimonio durante il quadriennio 1875-78 »	XXI
Matrimoni secondo le combinazioni di stato civile degli sposi (Confronti internazionali — Cifre effettive). »	XXII
Matrimoni secondo le combinazioni di stato civile degli sposi (Confronti internazionali — Cifre proporzionali). »	XXIII
Matrimoni secondo le combinazioni di età degli sposi. »	XLV
Classificazione degli sposi per età (Confronti internazionali — Cifre effettive). . . »	L
Id. id. (id. — Cifre proporzionali) . . . »	LXXIII
Matrimoni classificati secondo i mesi in cui vennero contratti. »	XCVI
Istruzione elementare degli sposi »	C
Matrimoni tra consanguinei e tra affini. »	CVI
Nascite »	CXII
Proporzioni reciproche dei sessi nei nati (Confronti internazionali — Cifre effettive). »	CXIII
Id. id. (id. — Cifre proporz.) »	CXVII
Nati distinti per origine »	CXIX
Nati illegittimi distinti per sesso (Confronti internazionali — Cifre effettive) . . . »	CXVIII
Id. (id. — Cifre proporzionali). . . »	CXXVI
Totale dei nati e numero dei nati illegittimi (Confronti internazionali — Cifre effettive) »	CXXVII
Nati illegittimi per 100 nati (Confronti internazionali) »	CXXXI
Fecondità della popolazione »	CXXXIII
Nati (esclusi i nati-morti) (Confronti internazionali — Cifre effettive) »	CXXXIV
Nati per 100 abitanti (Confronti internazionali — Cifre proporzionali) »	CXXXVI
Nascite per mesi »	CXXXVIII
Parti multipli »	CXLI
Totale dei parti e parti multipli (Confronti internazionali — Cifre effettive) . . . »	CXLV
Proporzione dei parti multipli per 100 parti in totale (semplici e multipli) (Confronti internazionali). »	CXLVII
Parti multipli secondo il numero dei nati da ciascun parto (Confronti internazionali — Cifre effettive). »	CXLVIII
Parti multipli secondo il numero dei nati da ciascun parto (Confronti internazionali — Cifre proporzionali). »	CLIV
Parti multipli secondo le combinazioni di sesso fra i nati (Confronti internazionali — Cifre effettive). »	CLX

Parti multipli secondo le combinazioni di sesso fra i nati (Confronti internazionali — Cifre proporzionali)	Pag.	CLXVII
Nati da parti multipli distinti per stato civile (Confronti internazionali)		CLXX
Nati-morti.		CLXXII
Nati-morti distinti per sesso (Confronti internazionali — Cifre effettive)		CLXXV
Nati-morti maschi per 100 femmine (Confronti internazionali)		CLXXVII
Nati-morti paragonati al totale dei nati (Confronti internazionali — Cifre effettive)		CLXXX
Nati-morti per 100 nati (Confronti internazionali)		CLXXXIII
Nati-morti paragonati al totale dei nati in città e in campagna (Confronti internazionali — Cifre effettive)		CLXXXV
Nati-morti in città e campagna per 100 nati (Confronti internazionali)		CXCI
Nati-morti distinti secondo l'origine		CXCIII
Nati illegittimi e nati-morti illegittimi (Confronti internazionali — Cifre effettive)		CXCIV
Nati-morti illegittimi su 100 nati illegittimi (Confronti internazionali)		CXCVII
Nati-morti tra i nati da parti multipli (Confronti internazionali — Cifre effettive)		CXCIX
Id. id. (id. — Cifre proporz.)		CCI
Nati morti per mesi		CCII
Morti.		CCIII
Morti (Confronti internazionali — Cifre effettive)		CCVI
Morti per 100 abitanti (Confronti internazionali)		CCVIII
Morti distinti per sesso (Confronti internazionali — Cifre effettive)		CCX
Morti maschi per 100 femmine (Confronti internazionali)		CCXIV
Morti distinti per stato civile		CCXV
Morti distinti per sesso e stato civile (Confronti internazionali — Cifre effettive)		CCXVII
Id. id. (id. — Cifre proporz.)		CCXXIII
Morti per età, sesso e stato civile		CCXXVII
Tavole mortuarie (Confronti internazionali — Cifre effettive)		CCXXXI
Id. (id. — Cifre proporzionali)		CCXXXV
Mortalità durante i primi cinque anni d'età (Confronti internazionali)		CCXXXVII
Morti nei primi cinque anni su 100 nati nei singoli anni (Confronti internazionali)		CCXLVII
Superstiti a 100 nati nei singoli anni		CCLV
Morti su 100 superstiti		CCLVII
Morti per età paragonati alla popolazione (Confronti internazionali)		CCLVIII
Morti per età su 100 viventi fra gli stessi limiti di età (Confronti internazionali)		CCLVIII
Decima mortuaria semplice (Confronti internazionali)		CCLXXX
Morti per mesi		CCLXXXII
Mesi di massima e mesi di minima mortalità		CCLXXXIX
Morti per età e per stagioni		CCXCI
Aumento della popolazione		CCXCV
Popolazione distinta per sesso e per provincia		CCC
Censimenti italiani dal 1758 al 1878		CCCV
Incremento della popolazione in tutta Europa, eccettuata la Turchia, dal principio del secolo fino al 1878 inclusivo		CCCX
Aumento annuale geometrico per 1000 abitanti in Italia e in altri Stati d'Europa		CCCXV
Morti violente		CCCXVII
Morti violente (Confronti internazionali)		CCCXX
Morti accidentali secondo il sesso e lo stato civile dei defunti		CCCXXVI
Id. per ordine di mesi		CCCXXIX
Id. secondo l'età dei defunti		CCCXXX
Suicidi		CCCXXXI
ERRATA-CORRIGE		CCCXLI